



การสำรวจภาวะการทำงานของประชากร
ทั่วราชอาณาจักร

ไตรมาสที่ 4 : ตุลาคม - ธันวาคม 2556



THE LABOR FORCE SURVEY
WHOLE KINGDOM

QUARTER 4 : OCTOBER - DECEMBER 2013



สำนักงานสถิติแห่งชาติ

กระทรวงเทคโนโลยีสารสนเทศและการสื่อสาร

NATIONAL STATISTICAL OFFICE

MINISTRY OF INFORMATION AND COMMUNICATION TECHNOLOGY

สารบัญ

คำนำ

บทสรุปสำหรับผู้บริหาร

สารบัญแผนภูมิ

สารบัญตาราง

บทที่ 1 บทนำ

- ❖ ความเป็นมาและวัตถุประสงค์
- ❖ สัมภาษณ์เพื่อการสำรวจ
- ❖ ดัชนีรวม
- ❖ คำอธิบายศัพท์/แนวคิด/คำจำกัดความ

บทที่ 2 สรุปผลการสำรวจ

- ❖ ลักษณะของกำลังแรงงาน
- ❖ กำลังแรงงานที่เป็นผู้มีงานทำ
- ❖ ลักษณะของกำลังแรงงานที่ว่างงาน
- ❖ ค่าจ้างและเงินเดือน
- ❖ การมีส่วนร่วมในกำลังแรงงาน
- ❖ การว่างงาน
- ❖ ชั่วโมงทำงาน
- ❖ ผลประโยชน์เพิ่มเติม

ภาคผนวก

- ❖ ภาคผนวก ก ระเบียบวิธี
- ❖ ภาคผนวก ข ตารางสถิติ
 - ❖ ทวีราชอาณาจักร
 - ❖ ภาคกลาง
 - ❖ ภาคตะวันออก/เชียงใหม่
 - ❖ กรุงเทพมหานคร
 - ❖ ภาคเหนือ
 - ❖ ภาคใต้

คณะผู้จัดทำ CD-ROM

หน่วยงานที่เผยแพร่

ตารางสถิติในรูปแบบ Format Excel

- ❖ ทวีราชอาณาจักร
- ❖ ภาคกลาง
- ❖ ภาคตะวันออก/เชียงใหม่
- ❖ กรุงเทพมหานคร
- ❖ ภาคเหนือ
- ❖ ภาคใต้

หน่วยงานเจ้าของเรื่อง

กลุ่มสถิติแรงงาน
สำนักสถิติเศรษฐกิจและสังคม
สำนักงานสถิติแห่งชาติ
โทรศัพท์ 0 2142 1244
โทรสาร 0 2143 8134
ไปรษณีย์อิเล็กทรอนิกส์: slaborfs@nso.go.th

Division-in-charge

Labor Statistics Group
Economic and Social Statistics Bureau
National Statistical Office
Tel. +66 2142 1244
Fax : +66 2143 8134
E-mail: slaborfs@nso.go.th

หน่วยงานที่เผยแพร่

สำนักสถิติพยากรณ์
สำนักงานสถิติแห่งชาติ
ศูนย์ราชการเฉลิมพระเกียรติ 80 พรรษา อาคารรัฐประศาสนภักดี
ชั้น 2 ถนนแจ้งวัฒนะ เขตหลักสี่ กรุงเทพฯ 10210
โทร. 0 2143 1323 ต่อ 17496
โทรสาร 0 2143 8132
ไปรษณีย์อิเล็กทรอนิกส์ : binfopub@nso.go.th

Distributed by

Statistical Forecasting Bureau,
National Statistical Office,
The Government Complex, Ratthaprasasanabhakti Building
2nd Floor, Chaeng Watthana Rd., Laksi Bangkok 10210
Tel. +66 2143 1323 ext. 17496
Fax: +66 2143 8132
E-mail: binfopub@nso.go.th

ปีที่พิมพ์

2557

Published

2014

คำนำ

สำนักงานสถิติแห่งชาติ ได้เริ่มจัดทำโครงการสำรวจภาวะการทำงานของประชากร ตั้งแต่ พ.ศ. 2506 ในช่วง พ.ศ. 2514-2526 ได้ทำการสำรวจปีละ 2 รอบ โดยรอบแรกเป็นการสำรวจนอกฤดูการเกษตร ระหว่างเดือนมกราคมถึงเดือนมีนาคม รอบที่ 2 เป็นการสำรวจในฤดูการเกษตรระหว่างเดือนกรกฎาคมถึงเดือนกันยายน และช่วง พ.ศ. 2527-2540 ทำการสำรวจเป็นปีละ 3 รอบ คือ รอบที่ 1 สำรวจในเดือนกุมภาพันธ์ รอบที่ 2 สำรวจในเดือนพฤษภาคม รอบที่ 3 สำรวจในเดือนสิงหาคม และช่วง พ.ศ. 2541-2543 ทำการสำรวจเพิ่มอีก 1 รอบ เป็นรอบที่ 4 ในเดือนพฤศจิกายน ซึ่งทำให้ได้ข้อมูลเป็นรายไตรมาส เพื่อสนองความต้องการใช้ข้อมูลในระดับจังหวัด สำนักงานสถิติแห่งชาติ ได้ขยายขนาดตัวอย่างและนำเสนอข้อมูลเป็นระดับจังหวัด ทั้งนี้ ตั้งแต่ พ.ศ. 2537 เป็นต้นมา

สำหรับการสำรวจตั้งแต่ พ.ศ. 2544 เป็นต้นไป ได้ดำเนินการสำรวจเป็นรายเดือนแล้วนำข้อมูล 3 เดือนรวมกันเพื่อเสนอข้อมูลเป็นรายไตรมาส และได้มีการปรับอายุผู้อยู่ในกำลังแรงงานจาก 13 ปีขึ้นไปเป็น 15 ปีขึ้นไป เพื่อให้สอดคล้องกับกฎหมายการใช้แรงงานเด็ก ปรับปรุงการจัดจำแนกประเภทของอาชีพ อุตสาหกรรม และสถานภาพการทำงาน ให้สอดคล้องกับมาตรฐานสากล เพื่อให้สามารถเปรียบเทียบข้อมูลกันได้ และปรับเขตการปกครองจากเดิมเขตสุขาภิบาลถูกนำเสนอรวมเป็นนอกเขตเทศบาล มารวมเป็นในเขตเทศบาล ตามพระราชบัญญัติเปลี่ยนแปลงฐานะของสุขาภิบาลเป็นเทศบาล พ.ศ. 2542

รายงานผลการสำรวจฉบับนี้ เป็นรายงานผลการสำรวจภาวะการทำงานของประชากร ฉบับที่ 148 ไตรมาสที่ 4 ซึ่งได้ดำเนินการสำรวจในเดือนตุลาคม – ธันวาคม พ.ศ. 2556

เนื่องจากข้อมูลที่น่าเสนอในรายงานฉบับนี้ได้มาจากการสำรวจด้วยระเบียบวิธีตัวอย่าง ซึ่งอาจมีความคลาดเคลื่อนจากการเลือกตัวอย่างและความคลาดเคลื่อนอื่นๆ รวมอยู่ด้วย จึงขอให้ผู้ใช้ข้อมูลได้คำนึงถึงเรื่องนี้ในการใช้ตัวเลขด้วย

Preface

The Labor Force Survey has been undertaken by the National Statistical Office since 1963. Beginning in 1971, two rounds of the survey for the whole kingdom had been conducted each year, the first round was held during January-March coinciding with the non-agricultural season and the second round was during July-September coinciding with the agricultural season. From 1984-1997, the survey has been conducted 3 rounds a year. And since 1998, the fourth rounds of the survey for the whole kingdom has been added. Since then, the Labor Force Survey has been undertaken 4 rounds a year; the first round in February, the second in May, the third and the fourth rounds in August and November respectively. Commencing from the survey in 1994, the National Statistical Office has expanded the sample size to serve the requirement of the users' needs of data at provincial level.

In the year of 2001, the survey was conducted monthly, and the three months data were combined to present the quarterly data. The age of persons in labor force were changed from 13 years of age and over to 15 years of age and over in order to agree with the child labor law. The international standard of classification in occupation, industry and status of employment were adopted, and area of local administration; sanitary districts, which used to be included in non-municipal area were presently included in municipal area.

This publication presents the results of the Labor Force Survey conducted in October-December 2013. It is the one hundredth and forty-eight in this series of reports.

The published figures should be utilized with full awareness that the survey was based on the sample estimates, and would be subject to both sampling and non-sampling errors.

บทสรุปสำหรับผู้บริหาร

ภาวะการทำงานของประชากรไตรมาสที่ 4 พ.ศ. 2556

แผนผังการจำแนกประชากรตามสถานภาพแรงงาน
การสำรวจภาวะการทำงานของประชากร ไตรมาสที่ 4 พ.ศ. 2556



สำนักงานสถิติแห่งชาติ ได้สำรวจภาวะการทำงานของประชากรไตรมาสที่ 4 พ.ศ. 2556 เพื่อให้ทราบถึงภาวะการทำงานและการว่างงานของประชากร ซึ่งสรุปได้ดังนี้ จากจำนวนผู้ที่มีอายุตั้งแต่ 15 ปีขึ้นไปทั้งสิ้น 55.2 ล้านคน เป็นผู้อยู่ในกำลังแรงงาน 39.4 ล้านคน (ประกอบด้วยผู้มีงานทำ 39.1 ล้านคน ผู้ว่างงาน 2.6 แสนคน ผู้รอดுகกาล 1.0 แสนคน) และผู้อยู่นอกกำลังแรงงานอีก 15.8 ล้านคน (ประกอบด้วยผู้ทำงานบ้าน 4.8 ล้านคน ผู้เรียนหนังสือ 4.4 ล้านคน และอื่นๆ เช่น ชรา พิการจนทำงานไม่ได้ เป็นต้น 6.6 ล้านคน)

แผนภูมิ 1 เปรียบเทียบจำนวนผู้มีงานทำ จำแนกตามอุตสาหกรรมที่สำคัญ ไตรมาสที่ 4 พ.ศ. 2555 กับ 2556

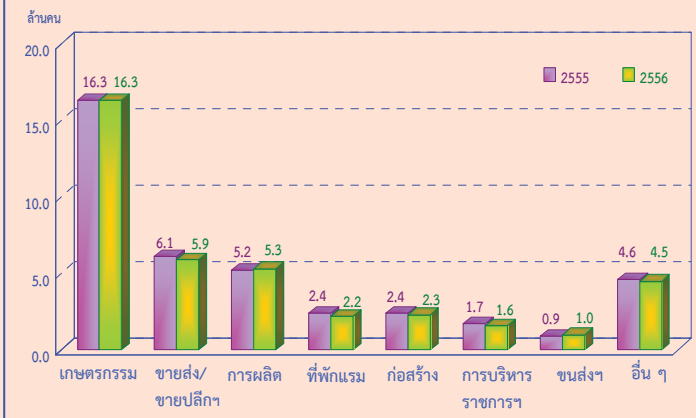

จำนวนผู้ทำงานลดลง 5.0 แสนคน (จาก 39.6 ล้านคน เป็น 39.1 ล้านคน) หรือลดลงร้อยละ 1.3 เมื่อเปรียบเทียบกับไตรมาสที่ 4 ของปี 2555 โดยผู้มีงานทำนอกภาคเกษตรกรรมลดลงประมาณ 5.0 แสนคน (จาก 23.3 ล้านคน เป็น 22.8 ล้านคน) ซึ่งเป็นการลดลงในสาขาขายส่ง/ขายปลีก และสาขาที่พักแรมและบริการด้านอาหารเท่ากันคือ 2.0 แสนคน และสาขาก่อสร้างและสาขาการบริหารราชการแผ่นดินเท่ากันคือ 1.0 แสนคน ส่วนผู้ทำงานในภาคเกษตรกรรมไม่เปลี่ยนแปลงจากช่วงเวลาเดียวกันของปีที่แล้ว

แผนภูมิ 2 เปรียบเทียบจำนวนผู้มีงานทำ จำแนกตามระดับการศึกษาที่สำเร็จ ไตรมาสที่ 4 พ.ศ. 2555 กับ 2556

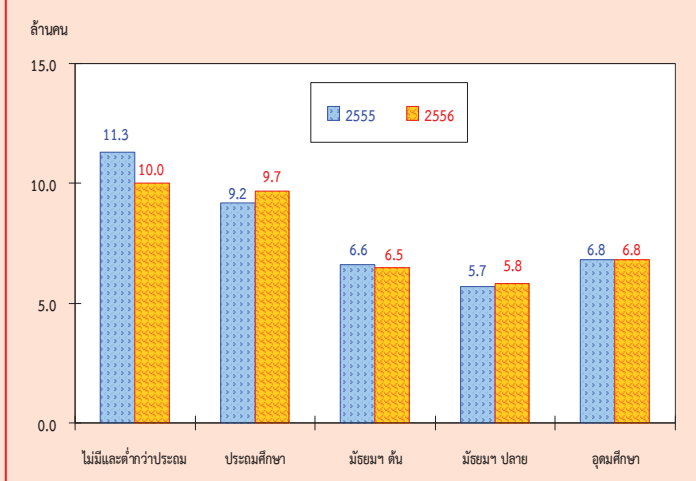

เมื่อเปรียบเทียบจำนวนผู้มีงานทำตามระดับการศึกษาที่สำเร็จกับไตรมาสที่ 4 ของปี 2555 พบว่า ผู้มีงานทำที่สำเร็จการศึกษาระดับประถมศึกษาเพิ่มขึ้นมากที่สุดคือ 5.0 แสนคน รองลงมาเป็นระดับมัธยมศึกษาตอนปลาย 1.0 แสนคน ในขณะที่ผู้ที่ไม่มีการศึกษาและต่ำกว่าประถมศึกษาลดลง 1.3 ล้านคน และระดับมัธยมศึกษาตอนต้นลดลง 1.0 แสนคน สำหรับระดับอุดมศึกษาจำนวนผู้มีงานทำไม่เปลี่ยนแปลงจากช่วงเวลาเดียวกันของปีที่แล้ว

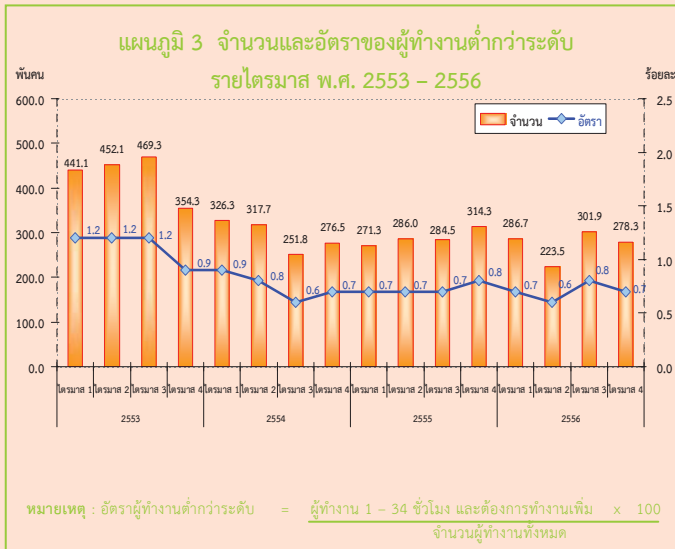

เมื่อพิจารณาถึงการทำงานไม่เต็มที่หรือการทำงานต่ำกว่าระดับทางด้านชั่วโมงการทำงาน (หมายถึง ผู้ทำงานต่ำกว่า 35 ชั่วโมงต่อสัปดาห์และต้องการทำงานเพิ่ม) ในไตรมาสที่ 4 พ.ศ. 2556 พบว่ามีจำนวนผู้ทำงานต่ำกว่าระดับ 2.8 แสนคน ซึ่งถือได้ว่าผู้ทำงานในกลุ่มนี้แม้จะเป็นผู้ทำงานแต่ก็เป็นการทำงานที่ไม่เต็มประสิทธิภาพ เนื่องจากพวกเขาเหล่านี้ยังมีเวลาพักผ่อนที่ตนเองสามารถทำงานได้อีก หรือถ้าคิดเป็นอัตราการการทำงานต่ำกว่าระดับเมื่อเปรียบเทียบกับจำนวนของผู้ทำงานทั้งหมด เท่ากับ ร้อยละ 0.7

เมื่อเปรียบเทียบกับช่วงเวลาเดียวกันของปี 2555 มีจำนวนลดลง 2.4 หมื่นคน โดยอัตราการการทำงานต่ำกว่าระดับลดลง จากร้อยละ 0.8 เป็นร้อยละ 0.7

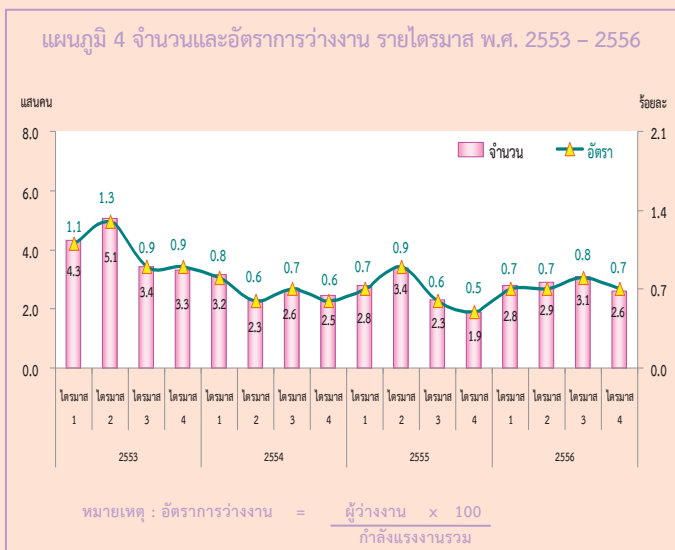

สำหรับจำนวนผู้ว่างงานในไตรมาสที่ 4 พ.ศ. 2556 มีจำนวนทั้งสิ้น 2.6 แสนคน หรือคิดเป็นอัตราการว่างงานร้อยละ 0.7 ของกำลังแรงงานรวม เมื่อเปรียบเทียบกับช่วงเวลาเดียวกันของปี 2555 ผู้ว่างงานเพิ่มขึ้น 7 หมื่นคน (จาก 1.9 แสนคน เป็น 2.6 แสนคน) โดยเป็นผู้ว่างงานในกลุ่มเยาวชน (อายุ 15-24 ปี) 1.4 แสนคน หรือคิดเป็นอัตราการว่างงานร้อยละ 3.0 และเป็นผู้ว่างงานในกลุ่มวัยผู้ใหญ่ (อายุ 25 ปีขึ้นไป) 1.2 แสนคน หรืออัตราการว่างงานร้อยละ 0.3 เมื่อเปรียบเทียบกับช่วงเวลาเดียวกันของปี 2555 พบว่า ผู้ว่างงานในกลุ่มเยาวชน (อายุ 15 – 24 ปี) เพิ่มขึ้น 5.2 หมื่นคน (จาก 8.8 หมื่นคน เป็น 1.4 แสนคน) และกลุ่มวัยผู้ใหญ่ (อายุ 25 ปีขึ้นไป) เพิ่มขึ้น 2 หมื่นคน (จาก 1.0 แสนคน เป็น 1.2 แสนคน)

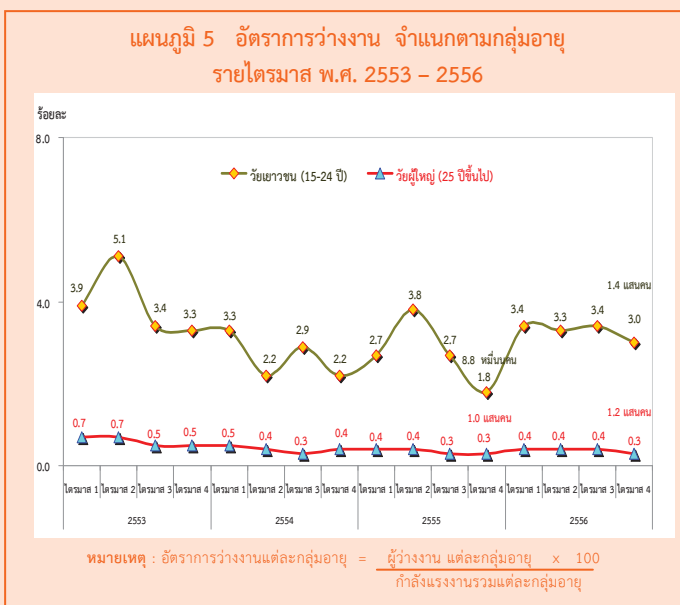

แผนภูมิ 6 จำนวนผู้ว่างงาน จำแนกตามประสบการณ์การทำงาน ไตรมาสที่ 4 พ.ศ. 2556



เมื่อพิจารณาผู้ว่างงานตามลักษณะของประสบการณ์จากการทำงานในไตรมาสที่ 4 พ.ศ. 2556 จากจำนวนผู้ว่างงาน 2.6 แสนคน พบว่า กลุ่มแรก เป็นผู้ที่ไม่เคยทำงานมาก่อน 1.2 แสนคน โดยอยู่ในวัยเยาวชน (อายุ 15 - 24 ปี) 9 หมื่นคน และวัยผู้ใหญ่ (อายุ 25 ปีขึ้นไป) 3 หมื่นคน อีกกลุ่มหนึ่งเป็นผู้ว่างงานที่เคยทำงานมาก่อน 1.4 แสนคน โดยเป็นผู้ว่างงานจากการทำงานครั้งสุดท้ายในภาคการบริการและการค้า 6.0 หมื่นคน ภาคการผลิต 5.7 หมื่นคน และภาคเกษตรกรรม 2.0 หมื่นคน ตามลำดับ

แผนภูมิ 7 เปรียบเทียบจำนวนและอัตราการว่างงาน จำแนกตามระดับการศึกษาที่สำเร็จ ไตรมาสที่ 4 พ.ศ. 2555 กับ 2556

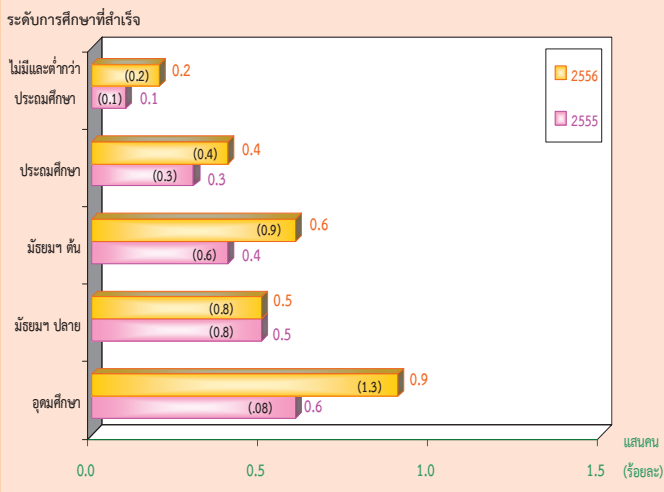

สำหรับการว่างงาน ตามระดับการศึกษาที่สำเร็จในไตรมาสที่ 4 พ.ศ. 2556 พบว่า ผู้ที่สำเร็จการศึกษาในระดับอุดมศึกษาว่างงานมากที่สุด 9 หมื่นคน รองลงมาในระดับมัธยมศึกษาตอนต้น 6 หมื่นคน ระดับมัธยมศึกษาตอนปลาย 5 หมื่นคน ระดับประถมศึกษา 4 หมื่นคน และผู้ที่ไม่มีการศึกษาและสำเร็จการศึกษาต่ำกว่าระดับประถมศึกษา 2 หมื่นคน ตามลำดับ

แผนภูมิ 8 เปรียบเทียบจำนวนและอัตราการว่างงาน เป็นรายภาค ไตรมาสที่ 4 พ.ศ. 2555 กับ 2556

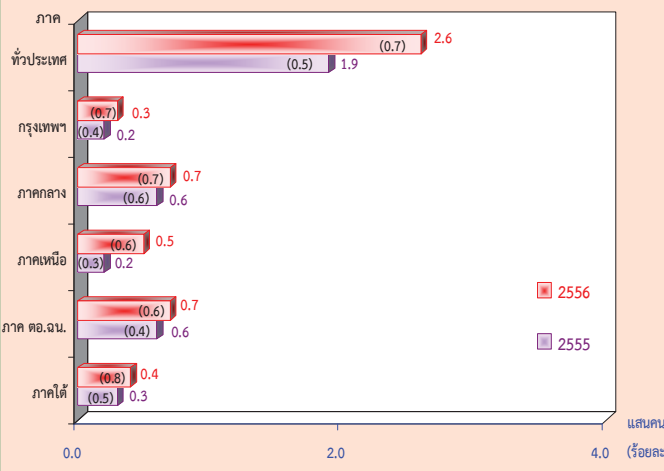

เมื่อเปรียบเทียบจำนวนผู้ว่างงานเป็นรายภาค กับช่วงเวลาเดียวกันของปี 2555 พบว่า มีจำนวนผู้ว่างงานภาคเหนือเพิ่มขึ้น 3 หมื่นคน กรุงเทพมหานคร ภาคกลาง ภาคตะวันออกเฉียงเหนือและภาคใต้เพิ่มขึ้นเท่ากันคือ 1 หมื่นคน เมื่อพิจารณาอัตราการว่างงาน พบว่า ทั่วประเทศ อัตราการว่างงานเพิ่มขึ้น 0.2 (จากร้อยละ 0.5 เป็นร้อยละ 0.7) และเมื่อพิจารณาตามภาค พบว่า กรุงเทพมหานครมีอัตราการว่างงานเพิ่มขึ้น 0.3 (จากร้อยละ 0.4 เป็นร้อยละ 0.7) ภาคเหนือมีอัตราการว่างงานเพิ่มขึ้น 0.3 (จากร้อยละ 0.3 เป็นร้อยละ 0.6) ภาคใต้มีอัตราการว่างงานเพิ่มขึ้น 0.3 (จากร้อยละ 0.5 เป็นร้อยละ 0.8) ภาคตะวันออกเฉียงเหนือมีอัตราการว่างงานเพิ่มขึ้น 0.2 (จากร้อยละ 0.4 เป็นร้อยละ 0.6) และภาคกลางมีอัตราการว่างงานเพิ่มขึ้น 0.1 (จากร้อยละ 0.6 เป็นร้อยละ 0.7)

EXECUTIVE SUMMARY

LABOR FORCE SURVEY IN THE 4th QUARTER OF 2013

NUMBER OF POPULATION BY LABOR FORCE
THE LABOR FORCE SURVEY , QUARTER 4 : 2013

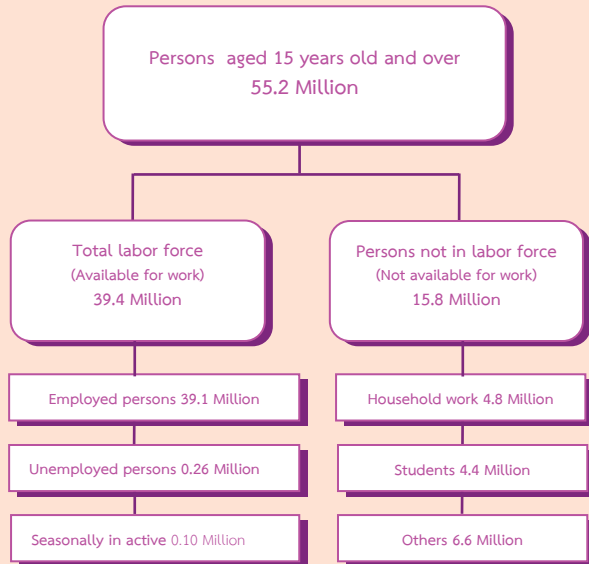

Some major findings from the 4th Quarter of the 2013 Labor Force Survey showed that there were 55.2 million people, aged 15 years and over, of these, 39.4 million were in the labor force (39.1 million were employed, 0.26 million were unemployed and 0.10 million were seasonally inactive labor force) and 15.8 million were not in the labor force (4.8 million were household work, 4.4 million were students and 6.6 million were others).

FIGURE 1 COMPARISON OF THE NUMBER OF EMPLOYED PERSONS
OF QUARTER 4 IN 2012 AND 2013 BY INDUSTRY

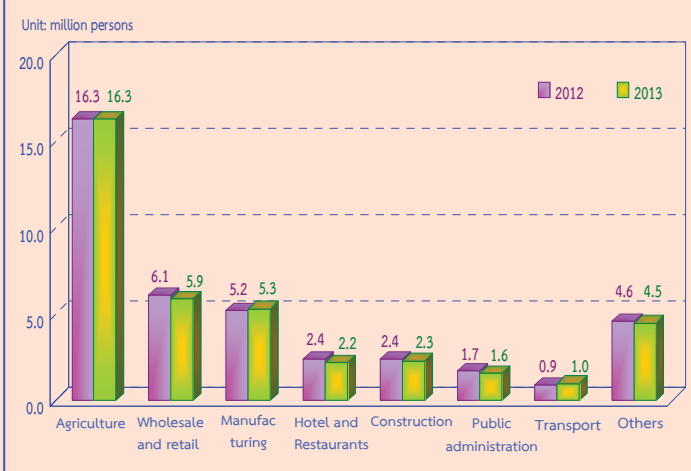

Comparing to the same period of 2012, the number of persons employed decreased by 0.5 million (from 39.6 million to 39.1 million) or 1.3%. It was found that the number of employed persons in non – agriculture sector decreased by 0.5 million (from 23.3 million to 22.8 million). This decrement was found in various industry, such as Wholesale and retail and Hotel and Restaurants about 0.2 million and Construction and Public administration about 0.1 million. While the employed persons did not change in agriculture .

FIGURE 2 COMPARISON OF THE NUMBER OF EMPLOYED PERSONS
OF QUARTER 4 IN 2012 AND 2013 BY LEVEL OF EDUCATION

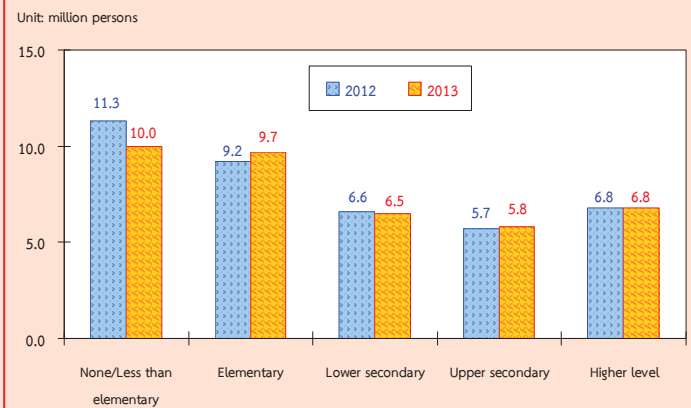

Comparing level of educational attainment of the employed persons to the same period of 2012, it was found that the number of employed persons with elementary level increased by 0.5 million, upper secondary level increased by 0.1 million. However employed persons with no education and with less than elementary decreased by 1.3 million and lower secondary level decreased by 0.1 million, while the employed persons did not change in higher level.

FIGURE 3 THE NUMBER AND RATE OF UNDEREMPLOYMENT WORKER BY QUARTERLY IN 2010 - 2013

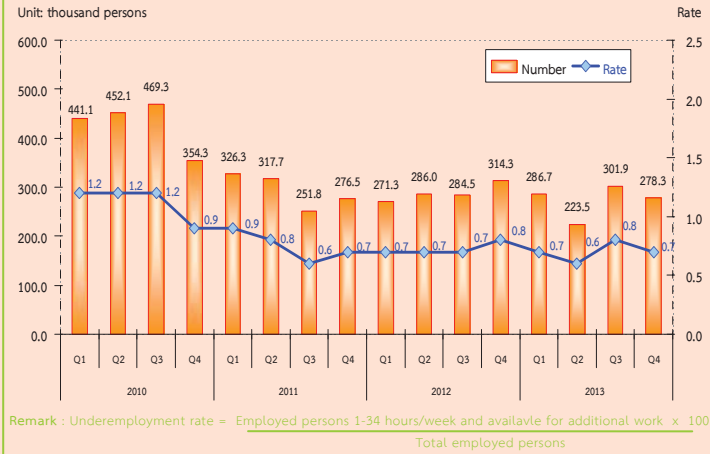

If the operation is not fully considered or function below the level of the working hours (defined as working less than 35 hours per week and available for additional work) in the fourth quarter 2013, showed that the number of people who work less than half a million of 2.8 held that those who work in this group, even if it is working, but it is not working at full capacity. Because they also have more time to work on their own. If the rate was lower when compared with the total number of 0.7%.

FIGURE 4 THE NUMBER OF UNEMPLOYED PERSONS AND UNEMPLOYMENT RATE IN 2010 - 2013

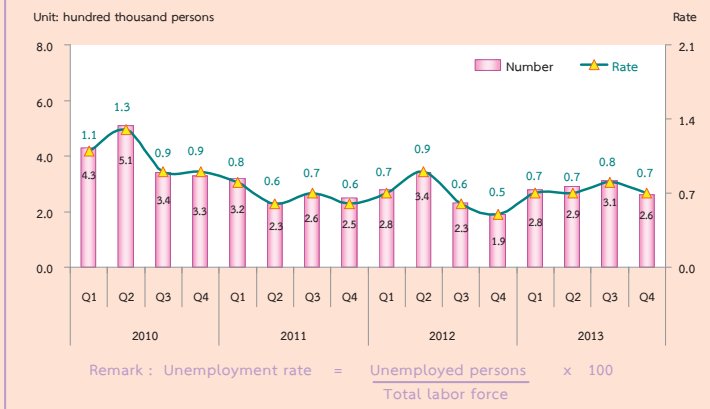

However, when compared with the reaction time of the year 2012, the number of underemployment worker decreased by 24 thousand (from 0.8% to 0.7%).

In the 4th quarter 2013, there were 0.26 million or 0.7% of unemployed persons. Comparing to the same period of last year, the number of unemployed persons increased by 70 thousand (from 0.19 million to 0.26 million). Considering by age group, it is noticeable that there were 0.14 million or 3.0% found in a teenager group (15-24 years old) and 0.12 million or 0.3% in adult group (25 years and over). Comparing to the same period of 2012, the number of unemployed persons increased by 52 thousand (from 88 thousand to 0.14 million), in the teenagers'. The adult group increased by 20 thousand (from 0.10 million to 0.12 million).

FIGURE 5 UNEMPLOYMENT RATE IN 2010 - 2013 BY AGE GROUP

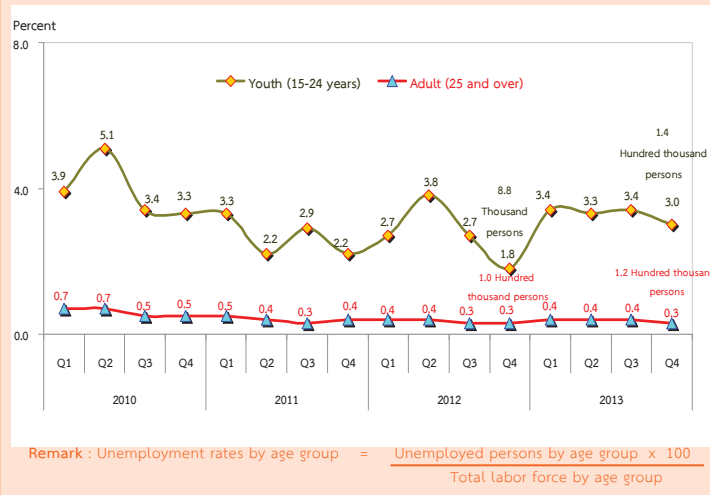
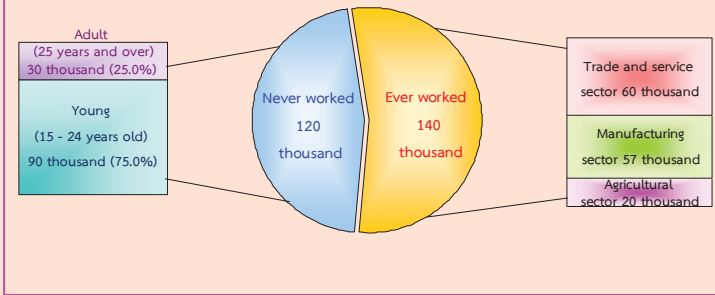
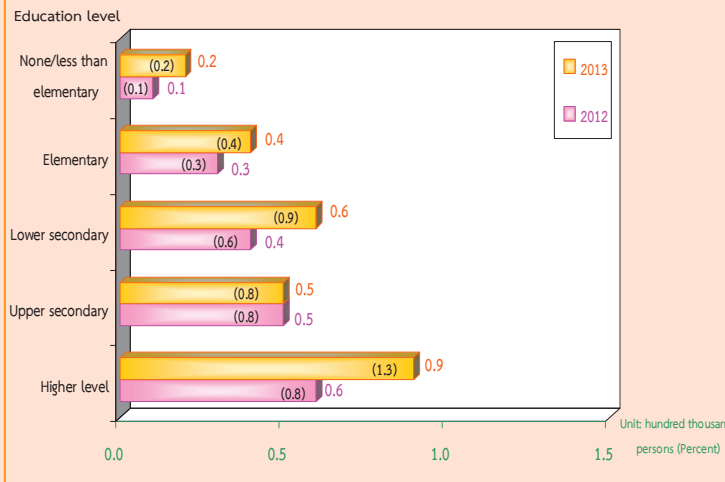

FIGURE 6 THE NUMBER OF UNEMPLOYED PERSONS BY EXPERIENCE OF WORK QUARTER 4 : 2013



Concerning work experience of unemployed persons, about 120 thousand out of 260 thousand, had no experience in work, with these 90 thousand were from the teenager group, and 30 thousand from the adult group, about 140 thousand of unemployed persons have ever worked. Looking at the distribution of unemployed persons, about 60 thousand, were from the trade and service sector, 57 thousand were from manufacturing, and the least of about 20 thousand were from agriculture sector.

FIGURE 7 COMPARISON NUMBER AND UNEMPLOYMENT RATES BY LEVEL OF EDUCATION, BETWEEN QUARTER 4 IN 2012 AND 2013



Data in the 4th Quarter 2013, showed that the higher level of education attainment, the higher number of unemployed, it is clearly seen that 90 thousand with the highest level of educational attainment were unemployed, followed by 60 thousand, with lower secondary level, by 50 thousand with upper secondary level, by 40 thousand with elementary level, and around 20 thousand with no education and with less than elementary.

FIGURE 8 COMPARISON NUMBER AND UNEMPLOYMENT RATES BY REGION, BETWEEN QUARTER 4 IN 2012 AND 2013

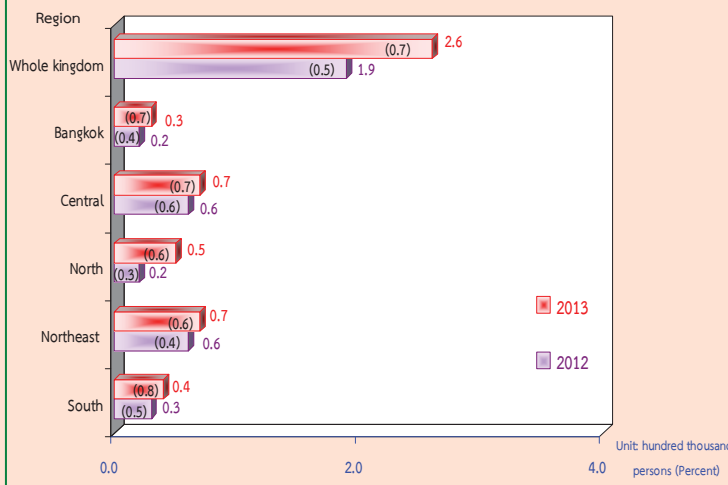

Comparing the number of unemployment by region with the same period of last year, it showed that the number of unemployed persons in the North increased by 30 thousand, Bangkok, the Central, the Northeast and the South increased by 10 thousand.

In sum, the results of the 4th Quarter in the 2013, Labor Force Survey revealed that the over all unemployment rates increased by 0.2 (from 0.5% to 0.7%). A increase appeared in most of the regions; Bangkok by 0.3 (from 0.4% to 0.7%), the North by 0.3 (from 0.3% to 0.6%), the South by 0.3 (from 0.5% to 0.8%), the Northeast by 0.2 (from 0.4% to 0.6%) and the Central by 0.1 (from 0.6% to 0.7%).

สารบัญแผนภูมิ

- แผนภูมิ 1 จำนวนผู้มีงานทำ จำแนกตามภาค
- แผนภูมิ 2 อัตราการมีส่วนร่วมในกำลังแรงงาน จำแนกตามหมวดอายุ
- แผนภูมิ 3 อัตราการมีส่วนร่วมในกำลังแรงงาน จำแนกตามระดับการศึกษาที่สำเร็จ
- แผนภูมิ 4 ร้อยละของผู้มีงานทำ จำแนกตามสถานภาพการทำงาน
- แผนภูมิ 5 อัตราการว่างงาน จำแนกตามกลุ่มอายุ
- แผนภูมิ 6 อัตราการว่างงาน จำแนกตามระดับการศึกษา
- แผนภูมิ 7 ร้อยละของลูกจ้าง จำแนกตามระดับค่าจ้าง/เงินเดือน

สารบัญตาราง

- ตาราง ก จำนวนและอัตราร้อยละของประชากร จำแนกตามสถานภาพแรงงาน เพศ และเขตการปกครอง
- ตาราง ข จำนวนและอัตราร้อยละของประชากร จำแนกตามสถานภาพแรงงาน เพศ ภาค และเขตการปกครอง
- ตาราง ค อัตราการมีส่วนร่วมในกำลังแรงงาน จำแนกตามหมวดอายุ เพศ ภาค และเขตการปกครอง
- ตาราง ฉ อัตราการมีส่วนร่วมในกำลังแรงงาน จำแนกตามสถานภาพสมรส เพศ และเขตการปกครอง
- ตาราง ง อัตราการมีส่วนร่วมในกำลังแรงงาน จำแนกตามระดับการศึกษาที่สำเร็จ เพศ และเขตการปกครอง
- ตาราง จ จำนวนและอัตราร้อยละของผู้มีงานทำ จำแนกตามสถานภาพทำงาน ภาค และเขตการปกครอง
- ตาราง ฉ จำนวนและอัตราร้อยละของผู้มีงานทำ จำแนกตามหมวดอุตสาหกรรม ภาค และเขตการปกครอง
- ตาราง ช จำนวนและอัตราร้อยละของผู้มีงานทำ จำแนกตามอาชีพ ภาค และเขตการปกครอง
- ตาราง ซ จำนวนและอัตราร้อยละของผู้มีงานทำ จำแนกตามระดับการศึกษาที่สำเร็จ ภาค และเขตการปกครอง
- ตาราง ฌ อัตราการว่างงาน ในไตรมาสที่ 4 เดือนตุลาคม – ธันวาคม พ.ศ.2556
- ตาราง ฎ อัตราการว่างงาน จำแนกตามหมวดอายุ เพศ ภาค และเขตการปกครอง
- ตาราง ฏ อัตราการว่างงาน จำแนกตามระดับการศึกษาที่สำเร็จ เพศ และเขตการปกครอง
- ตาราง ฐ จำนวนและอัตราร้อยละของผู้ว่างงาน จำแนกตามระดับการศึกษาที่สำเร็จ เพศ และเขตการปกครอง
- ตาราง ฑ จำนวนและอัตราร้อยละของผู้มีงานทำ จำแนกตามชั่วโมงทำงานต่อสัปดาห์
- ตาราง ท จำนวนและอัตราร้อยละของลูกจ้าง จำแนกตามระดับค่าจ้าง/เงินเดือน เพศ และเขตการปกครอง
- ตาราง ฒ จำนวนและอัตราร้อยละของลูกจ้าง ภาคเอกชนและภาครัฐบาล ที่ได้รับผลประโยชน์เพิ่มเติมจำแนกตามเพศ และเขตการปกครอง

บทที่ 1

บทนำ

1. ความเป็นมาและวัตถุประสงค์

สำนักงานสถิติแห่งชาติ ได้ทำการสำรวจภาวะการทำงานของประชากรทั่วประเทศอย่างต่อเนื่องเป็นประจำทุกปี เริ่มตั้งแต่ปี พ.ศ. 2506 โดยในช่วงแรกทำการสำรวจปีละ 2 รอบ และใน พ.ศ. 2527 ถึง พ.ศ. 2540 ได้ทำการสำรวจปีละ 3 รอบ โดยรอบที่ 1 ทำการสำรวจในเดือนกุมภาพันธ์ เป็นช่วงหน้าแล้งนอกฤดูการเกษตร รอบที่ 2 สำรวจในเดือนพฤษภาคม เป็นช่วงที่กำลังแรงงานใหม่ที่เพิ่งสำเร็จการศึกษาเริ่มเข้าสู่ตลาดแรงงาน รอบที่ 3 สำรวจในเดือนสิงหาคม เป็นช่วงฤดูการเกษตร และต่อมาใน พ.ศ. 2541 เป็นต้นมา ได้เพิ่มการสำรวจอีก 1 รอบ รวมเป็น 4 รอบ โดยทำการสำรวจในเดือนพฤศจิกายนของทุกปี ซึ่งเป็นช่วงฤดูการเก็บเกี่ยวผลผลิตทางการเกษตร ทั้งนี้เพื่อเป็นการนำเสนอข้อมูลที่สะท้อนถึงภาวะการมีงานทำ การว่างงานและการประกอบกิจกรรมต่างๆ ของประชากรทั้งประเทศเป็นรายไตรมาสและต่อเนืองครบทุกช่วงเวลาของปี

เนื่องจากความจำเป็นต้องการใช้ข้อมูล เพื่อใช้ในการวางแผนและกำหนดนโยบายในระดับจังหวัดมีมากขึ้น สำนักงานสถิติแห่งชาติจึงได้กำหนดขนาดตัวอย่างเพิ่มขึ้นโดยเริ่มตั้งแต่ พ.ศ. 2537 ทั้งนี้เพื่อให้สามารถนำเสนอข้อมูลในระดับจังหวัดได้ โดยเสนอเฉพาะรอบการสำรวจของเดือนกุมภาพันธ์และเดือนสิงหาคมเท่านั้น การสำรวจรอบที่ 4 ในเดือนพฤศจิกายน พ.ศ. 2541 ซึ่งจัดทำเป็นครั้งแรกได้เสนอผลในระดับจังหวัดด้วยและตั้งแต่ปี พ.ศ. 2542 เป็นต้นมา ผลการสำรวจทั้ง 4 รอบได้เสนอผลในระดับจังหวัด

หลังจากเกิดภาวะวิกฤติทางเศรษฐกิจกลางปี 2540 ความต้องการใช้ข้อมูลเพื่อการวางแผนและกำหนดนโยบายด้านแรงงานมีมากขึ้นและเร่งด่วนขึ้นในปี พ.ศ. 2544 จึงได้เริ่มดำเนินการสำรวจเป็นรายเดือนแล้วนำข้อมูล 3 เดือนรวมกันเพื่อเสนอข้อมูลเป็นรายไตรมาส โดยข้อมูลที่สำคัญสามารถนำเสนอในระดับจังหวัด สำหรับข้อมูลของเดือนที่ตรงกับรอบการสำรวจเดิม คือข้อมูลเดือนกุมภาพันธ์ พฤษภาคม และ สิงหาคม ได้จัดทำสรุปผลการสำรวจเฉพาะข้อมูลที่สำคัญเพื่อสามารถเปรียบเทียบกับข้อมูลแต่ละรอบของปีที่ผ่านมาได้ และการสำรวจตั้งแต่เดือนกันยายน พ.ศ.2544 เป็นต้นมาสามารถนำเสนอผลของการสำรวจเป็นรายเดือนทุกเดือนโดยสามารถเสนอผลในระดับภาคเท่านั้น เนื่องจากตัวอย่างไม่มากพอที่จะนำเสนอในระดับย่อยกว่านี้ และในขณะเดียวกันได้มีการปรับอายุผู้อยู่ในกำลังแรงงานจาก 13 ปีขึ้นไปเป็น 15 ปีขึ้นไป เพื่อให้สอดคล้องกับกฎหมายการใช้แรงงานเด็ก ปรับปรุงการจัดจำแนกประเภทของอาชีพ อุตสาหกรรมและสถานภาพการทำงานให้สอดคล้องกับมาตรฐานสากลในปัจจุบันเพื่อให้สามารถเปรียบเทียบข้อมูลกันได้ ปรับเขตการปกครองจากเดิมเขตสุขาภิบาลถูกนำเสนอรวมเป็นนอกเขตเทศบาล มารวมเป็นในเขตเทศบาล เนื่องจากพระราชบัญญัติเปลี่ยนแปลงฐานะของสุขาภิบาลเป็นเทศบาล พ.ศ. 2542

วัตถุประสงค์ที่สำคัญของการสำรวจภาวะการทำงานของประชากรเพื่อประมาณจำนวนและลักษณะของกำลังแรงงานภายในประเทศและในจังหวัดต่าง ๆ ในแต่ละไตรมาสของข้อมูลสถิติที่ได้จากการสำรวจ

1. จำนวนประชากรในวัยทำงาน (อายุ 15 ปีขึ้นไป) และจำนวนประชากรนอกวัยทำงานจำแนกตามเพศ

2. จำนวนประชากรในวัยทำงาน จำแนกตามสถานภาพแรงงาน อายุ เพศ สถานภาพสมรส การศึกษาที่สำเร็จ

3. จำนวนผู้มีงานทำ จำแนกตามลักษณะที่น่าสนใจ เช่น อายุ เพศ การศึกษาที่สำเร็จ อาชีพ อุตสาหกรรม สถานภาพการทำงาน ชั่วโมงทำงาน ค่าจ้าง เงินเดือน และผลประโยชน์อื่น ๆ ที่ได้รับจากการทำงาน

4. จำนวนผู้ว่างงาน จำแนกตามลักษณะบางประการที่น่าสนใจ เช่น ระยะเวลาในการหางานทำ งานที่ทำครั้งสุดท้าย สาเหตุการว่างงาน เป็นต้น

2. คຸ້ມຮວມ

ประชากรที่อาศัยอยู่ในครัวเรือนส่วนบุคคล และครัวเรือนกลุ่มบุคคลประเภทคนงาน

3. ສັບດາຫ້ແຫ່ງການສຳຮວງ

หมายถึง ระยะเวลา 7 วัน นับจากวันก่อนวันสัมภาษณ์ย้อนหลังไป 7 วัน เช่น วันสัมภาษณ์คือวันที่ 9 กุมภาพันธ์ พ.ศ. 2547 “ ระหว่าง 7 วันก่อนวันสัมภาษณ์ ” คือ ระหว่างวันที่ 2 ถึง วันที่ 8 กุมภาพันธ์ พ.ศ. 2547

4. ຄຳອີບາຍສັບທັບ/ແນວຄິດ/ຄຳຈຳກັດຄວາມ

สำนักงานสถิติแห่งชาติ ได้ปรับปรุงแนวคิดและคำนิยามที่ใช้ในการสำรวจภาวะการทำงานของประชากรหลายครั้ง โดยมีวัตถุประสงค์เพื่อให้สอดคล้องกับสภาพที่แท้จริงทางสังคมและเศรษฐกิจของประเทศตลอดจนความต้องการของผู้ใช้ข้อมูล และสอดคล้องกับมาตรฐานสากลขององค์การแรงงานระหว่างประเทศ (ILO) กับองค์การสหประชาชาติ (UN) แนวคิดและคำนิยามที่ใช้ในการสำรวจไตรมาสนี้ได้เริ่มใช้มาตั้งแต่รอบที่ 1 พ.ศ. 2526 มีการปรับปรุงบ้างตามลำดับ และตั้งแต่

ไตรมาสที่ 1 พ.ศ. 2544 ได้กำหนดอายุขั้นต่ำของประชากรวัยทำงานเป็น 15 ปี

คำนิยามที่สำคัญ ๆ ที่ใช้ในการสำรวจ มีดังนี้

ผู้มีงานทำ

ผู้มีงานทำ หมายถึง บุคคลที่มีอายุ 15 ปีขึ้นไป และในสัปดาห์แห่งการสำรวจมีลักษณะอย่างหนึ่งอย่างใด ดังต่อไปนี้

1. ได้ทำงานตั้งแต่ 1 ชั่วโมงขึ้นไป โดยได้รับค่าจ้าง เงินเดือน ผลกำไร เงินปันผลค่าตอบแทนที่มีลักษณะอย่างอื่นสำหรับผลงานที่ทำ เป็นเงินสดหรือสิ่งของ

2. ไม่ได้ทำงาน หรือทำงานน้อยกว่า 1 ชั่วโมง แต่เป็นบุคคลที่มีลักษณะอย่างหนึ่งอย่างใด ดังต่อไปนี้ (ซึ่งจะถือว่าเป็น ผู้ที่ปกติมีงานประจำ)

2.1 ยังได้รับค่าตอบแทน ค่าจ้าง หรือผลประโยชน์อื่น ๆ หรือผลกำไรจากงานหรือธุรกิจ ในระหว่างที่ไม่ได้ทำงาน

2.2 ไม่ได้รับค่าตอบแทน ค่าจ้าง หรือผลประโยชน์อื่น ๆ หรือผลกำไรจากงานหรือธุรกิจ ในระหว่างที่ไม่ได้ทำงาน แต่ยังมีงานหรือธุรกิจที่จะกลับไปทำ

3. ทำงานอย่างน้อย 1 ชั่วโมง โดยไม่ได้รับค่าจ้างในวิสาหกิจหรือไร่นาเกษตรของหัวหน้าครัวเรือนหรือของสมาชิกในครัวเรือน

ผู้ว่างงาน

ผู้ว่างงาน หมายถึง บุคคลที่มีอายุ 15 ปีขึ้นไป และในสัปดาห์แห่งการสำรวจมีลักษณะอย่างหนึ่งอย่างใด ดังต่อไปนี้

1. ไม่ได้ทำงานและไม่มีการจ้างงาน แต่ได้หางาน สมัครงานหรือรอการบรรจุ ในระหว่าง 30 วันก่อนวันสัมภาษณ์

2. ไม่ได้ทำงานและไม่มีการจ้างงาน และไม่ได้ออกหางานทำในระหว่าง 30 วันก่อนวันสัมภาษณ์ แต่พร้อมที่จะทำงานในสัปดาห์แห่งการสำรวจ

กำลังแรงงานปัจจุบัน

กำลังแรงงานปัจจุบัน หมายถึง บุคคลที่มีอายุ 15 ปีขึ้นไป ซึ่งในสัปดาห์แห่งการสำรวจมีงานทำหรือว่างงาน ตามคำนิยามที่ได้ระบุข้างต้น

กำลังแรงงานที่รอฤดูกาล

กำลังแรงงานที่รอฤดูกาล หมายถึง บุคคลที่มีอายุ 15 ปีขึ้นไป ในสัปดาห์แห่งการสำรวจเป็นผู้ไม่เข้าข่ายคำนิยามของผู้มีงานทำ หรือผู้ว่างงาน แต่เป็นผู้รอฤดูกาลที่เหมาะสมเพื่อที่จะทำงาน และเป็นบุคคลที่ตามปกติจะทำงานที่ไม่ได้รับสิ่งตอบแทนในไร่นาเกษตร หรือธุรกิจซึ่งทำกิจกรรมตามฤดูกาล โดยมีหัวหน้าครัวเรือน หรือสมาชิกคนอื่น ๆ ในครัวเรือนเป็นเจ้าของหรือผู้ดำเนินการ

กำลังแรงงานรวม

กำลังแรงงานรวม หมายถึง บุคคลทุกคนที่มีอายุ 15 ปีขึ้นไป ในสัปดาห์แห่งการสำรวจเป็นผู้อยู่ในกำลังแรงงานปัจจุบัน หรือเป็นผู้ถูกจัดจำแนกอยู่ในประเภทกำลังแรงงานที่รอฤดูกาลตามคำนิยามที่ได้ระบุข้างต้น

ผู้ไม่อยู่ในกำลังแรงงาน

ผู้ไม่อยู่ในกำลังแรงงาน หมายถึง บุคคลที่ไม่เข้าข่ายคำนิยามของผู้ที่อยู่ในกำลังแรงงานในสัปดาห์แห่งการสำรวจ คือ

บุคคลซึ่งในสัปดาห์แห่งการสำรวจมีอายุ 15 ปีขึ้นไป แต่ไม่ได้ทำงาน และไม่พร้อมที่จะทำงาน เนื่องจากเป็นผู้ที่

1. ทำงานบ้าน
2. เรียนหนังสือ
3. ยังเด็กเกินไป หรือชรามาก
4. ไม่สามารถทำงานได้ เนื่องจากพิการทางร่างกายหรือจิตใจ หรือเจ็บป่วยเรื้อรัง
5. ไม่สมัครใจทำงาน
6. ทำงานโดยไม่ได้รับค่าจ้าง ผลกำไรส่วนแบ่ง หรือสิ่งตอบแทนอื่น ๆ ให้แก่บุคคลซึ่งมิได้เป็นสมาชิกในครัวเรือนเดียวกัน

7. ทำงานให้แก่องค์กร หรือสถาบันการกุศลต่างๆ โดยไม่ได้รับค่าจ้างผลกำไรส่วนแบ่ง หรือสิ่งตอบแทนอย่างใด

8. ไม่พร้อมที่จะทำงาน เนื่องจากเหตุผลอื่น

งาน

งาน หมายถึง กิจกรรมที่ทำที่มีลักษณะอย่างหนึ่งอย่างใด ดังต่อไปนี้

1. กิจกรรมที่ทำแล้วได้รับค่าตอบแทนเป็นเงินหรือสิ่งของ ค่าตอบแทนที่เป็นเงิน อาจจ่ายเป็นรายเดือน รายสัปดาห์ รายวัน หรือรายชิ้น
2. กิจกรรมที่ทำแล้วได้ผลกำไร หรือหวังที่จะได้รับผลกำไร หรือส่วนแบ่งเป็นการตอบแทน
3. กิจกรรมที่ทำให้กับธุรกิจของสมาชิกในครัวเรือน โดยไม่ได้รับค่าจ้างหรือผลกำไรตอบแทนอย่างใดซึ่งสมาชิกในครัวเรือนที่ประกอบธุรกิจนั้นจะมีสถานภาพการทำงาน เป็นประกอบธุรกิจส่วนตัว หรือนายจ้าง

อาชีพ

อาชีพ หมายถึง ประเภทหรือชนิดของงานที่บุคคลนั้นทำอยู่ บุคคลส่วนมากมีอาชีพเดียว สำหรับบุคคลที่ในสัปดาห์แห่งการสำรวจมีอาชีพมากกว่า 1 อาชีพให้นับอาชีพที่มีชั่วโมงทำงานมากที่สุด ถ้าชั่วโมงทำงานแต่ละอาชีพเท่ากันให้นับอาชีพที่มีรายได้มากกว่า ถ้าชั่วโมงทำงานและรายได้ที่ได้รับจากแต่ละอาชีพเท่ากันให้นับอาชีพที่ผู้ตอบสัมภาษณ์พอใจมากที่สุด ถ้าผู้ตอบสัมภาษณ์ตอบไม่ได้ให้นับอาชีพที่ได้ทำมานานที่สุด การจัดจำแนกประเภทอาชีพ ตั้งแต่ไตรมาสที่ 1 พ.ศ. 2554 ปรับใช้ตาม International Standard Classification of Occupation, 2008 (ISCO – 08) ขององค์การแรงงานระหว่างประเทศ (ILO)

ก่อน พ.ศ. 2553 การจัดประเภทอาชีพจำแนกตามความเหมาะสมกับลักษณะอาชีพของประเทศไทย โดยอ้างอิง International Standard Classification of Occupation, 1988 (ISCO – 88)

อุตสาหกรรม

อุตสาหกรรม หมายถึง ประเภทของกิจกรรมทางเศรษฐกิจที่ได้ดำเนินการโดยสถานประกอบการที่บุคคลนั้นกำลังทำงานอยู่ หรือประเภทของธุรกิจซึ่งบุคคลนั้นได้ดำเนินการอยู่ในสัปดาห์แห่งการสำรวจ ถ้าบุคคลหนึ่งมีอาชีพมากกว่าหนึ่งอย่าง ให้บันทึกอุตสาหกรรมตามอาชีพที่บันทึกไว้ การจัดจำแนกประเภทอุตสาหกรรม ตั้งแต่ไตรมาสที่ 1 พ.ศ. 2554 ปรับใช้ตาม Thailand Standard Industrial Classification, (TSIC 2009)

ก่อน พ.ศ. 2553 การจัดประเภทอุตสาหกรรมจำแนกตามความเหมาะสมกับลักษณะอุตสาหกรรมของประเทศไทย โดยอ้างอิง International Standard Industrial Classification of All Economic Activities, (ISIC : 1989)

สถานภาพการทำงาน

สถานภาพการทำงาน หมายถึง สถานะของบุคคลที่ทำงานในสถานที่ทำงานหรือธุรกิจ แบ่งออกเป็น 5 ประเภท คือ

1. นายจ้าง หมายถึง ผู้ประกอบธุรกิจของตนเองเพื่อหวังผลกำไร หรือส่วนแบ่ง และได้จ้างบุคคลอื่นมาทำงานในธุรกิจในฐานะลูกจ้าง

2. ประกอบธุรกิจส่วนตัวโดยไม่มีลูกจ้าง หมายถึง ผู้ประกอบธุรกิจของตนเองโดยลำพังผู้เดียว หรืออาจมีบุคคลอื่นมาร่วมกิจการด้วยเพื่อหวังผลกำไร หรือส่วนแบ่งและไม่ได้จ้างลูกจ้างแต่อาจมีสมาชิกในครัวเรือนหรือผู้ฝึกงานมาช่วยทำงานโดยไม่ได้รับค่าจ้าง หรือค่าตอบแทนอย่างอื่นสำหรับงานที่ทำ

3. ช่วยธุรกิจในครัวเรือนโดยไม่ได้รับค่าจ้าง หมายถึง ผู้ที่ช่วยทำงานโดยไม่ได้รับค่าจ้างในไร่นาเกษตร หรือในธุรกิจของสมาชิกในครัวเรือน

4. ลูกจ้าง หมายถึง ผู้ที่ทำงานโดยได้รับค่าจ้างเป็นรายเดือน รายสัปดาห์ รายวัน รายชิ้น หรือเหมาจ่าย ค่าตอบแทนที่ได้รับจากการทำงานอาจจะเป็นเงิน หรือสิ่งของ

ลูกจ้างแบ่งออกเป็น 3 ประเภท

4.1 ลูกจ้างรัฐบาล หมายถึง ข้าราชการ พนักงานเทศบาล พนักงานองค์การบริหารส่วนจังหวัด ตลอดจนลูกจ้างประจำ และชั่วคราวของรัฐบาล

4.2 ลูกจ้างรัฐวิสาหกิจ หมายถึง ผู้ที่ทำงานให้กับหน่วยงานรัฐวิสาหกิจ

4.3 ลูกจ้างเอกชน หมายถึง ผู้ที่ทำงานให้กับเอกชน หรือธุรกิจของเอกชน รวมทั้งผู้ที่รับจ้างทำงานบ้าน

5. การรวมกลุ่ม หมายถึง กลุ่มคนที่มาร่วมกันทำงานโดยมีวัตถุประสงค์เพื่อพึ่งตนเอง และช่วยเหลือซึ่งกันและกัน สมาชิกแต่ละคนมีความเท่าเทียมกันในการกำหนดการทำงานทุกขั้นตอนไม่ว่าเป็นการลงทุน การขาย งานอื่นๆ ของกิจการที่ทำ ตลอดจนการแบ่งรายได้ให้แก่สมาชิกตามที่ตกลงกัน (การรวมกลุ่มดังกล่าวอาจจดทะเบียนจัดตั้งในรูปของสหกรณ์หรือไม่ก็ได้)

การจัดจำแนกประเภทสถานภาพการทำงาน ตั้งแต่ไตรมาสที่ 1 พ.ศ. 2544 ใช้ตาม International Classification of Status in Employment, 1993 (ICSE – 93) ขององค์การแรงงานระหว่างประเทศ (ILO) มีสถานภาพการทำงานเพิ่มขึ้นอีก 1 กลุ่มคือการรวมกลุ่ม (Member of Producers' Cooperative)

ชั่วโมงทำงาน

ชั่วโมงทำงาน หมายถึง จำนวนชั่วโมงทำงานจริงทั้งหมด ในสัปดาห์แห่งการสำรวจ สำหรับบุคคลที่มีอาชีพมากกว่าหนึ่งอาชีพ ชั่วโมงทำงาน หมายถึง ยอดรวมของชั่วโมงทำงานทุกอาชีพ สำหรับผู้ที่มีงานประจำซึ่งไม่ได้ทำงานในสัปดาห์แห่งการสำรวจให้บันทึกจำนวนชั่วโมงเป็น 0 ชั่วโมง

การสำรวจก่อนปี พ.ศ. 2544 ผู้ที่มีงานประจำซึ่งไม่ได้ทำงานในสัปดาห์แห่งการสำรวจ ให้นับจำนวนชั่วโมงทำงานปกติต่อสัปดาห์เป็นชั่วโมงทำงาน

รายได้ของลูกจ้าง

รายได้ของลูกจ้าง หมายถึง รายได้ของผู้ที่มีสถานภาพการทำงานเป็น ลูกจ้าง ที่ได้รับมาจากการทำงานของอาชีพที่ทำในสัปดาห์แห่งการสำรวจ ซึ่งประกอบด้วยค่าจ้างและผลประโยชน์ตอบแทนอื่นๆ สำหรับลูกจ้าง

ระยะเวลาของการทำงานทำ

ระยะเวลาของการการทำงานทำ หมายถึง ระยะเวลาที่ผู้ว่างงานได้ออกหางานทำ ให้นับตั้งแต่วันที่เริ่มหางานทำจนถึงวันสุดท้ายก่อนวันสัมภาษณ์

คาบการแฉงนับ

คาบการแฉงนับ หมายถึง ระยะเวลาที่พนักงานออกไปสัมภาษณ์บุคคลในครัวเรือนตัวอย่าง ซึ่งโดยปกติเป็นวันที่ 1 - 12 ของทุกเดือน

ประเภทของครัวเรือนที่อยู่ในขอบข่ายการสำรวจ

ครัวเรือนที่อยู่ในขอบข่ายการสำรวจแบ่งได้เป็น 2 ประเภท คือ

1. ครัวเรือนส่วนบุคคล ประกอบด้วย ครัวเรือนหนึ่งคน คือ บุคคลเดี่ยวซึ่งหุงหาอาหารและจัดหาสิ่งอุปโภคบริโภคที่จำเป็นแก่การครองชีพ โดยไม่เกี่ยวกับผู้ใดซึ่งอาจพำนักอยู่ในเคหสถานเดียวกัน หรือครัวเรือนที่มีบุคคลตั้งแต่สองคนขึ้นไป ร่วมกันจัดหา และใช้สิ่งอุปโภคบริโภคที่จำเป็นแก่การครองชีพร่วมกัน ครัวเรือนส่วนบุคคลอาจอาศัยอยู่ในเคหะที่เป็นเรือนไม้ ตึกแถว ห้องแถว ห้องชุด เรือแพ เป็นต้น

2. ครัวเรือนกลุ่มบุคคล

2.1 ประเภทคนงาน ได้แก่ ครัวเรือนซึ่งประกอบด้วย บุคคลหลายคนอยู่กินร่วมกันในที่อยู่แห่งหนึ่ง เช่น ที่พักคนงาน เป็นต้น

2.2 ประเภทสถาบัน ซึ่งหมายถึง บุคคลหลายคนอยู่ร่วมกันในสถานที่อยู่แห่งหนึ่ง เช่น สถานที่กักกัน วัด กรมทหาร โดยไม่แยกที่อยู่เป็นสัดส่วนเฉพาะคนหรือเฉพาะครัวเรือน นักเรียนที่อยู่ประจำที่โรงเรียนหรือในหอพักนักเรียน เป็นต้น **ไม่อยู่ในคุ่มรวมของการสำรวจนี้**

ระดับการศึกษาที่สำเร็จ

ได้จำแนกการศึกษาตามระดับการศึกษาที่สำเร็จดังนี้

1. ไม่มีการศึกษา หมายถึง บุคคลที่ไม่เคยเข้าศึกษาในโรงเรียน หรือไม่เคยได้รับการศึกษา

2. ต่ำกว่าประถมศึกษา หมายถึง บุคคลที่สำเร็จการศึกษาต่ำกว่าชั้นประถมปีที่ 6 หรือชั้นประถมปีที่ 7 หรือชั้น ม.3 เดิม

3. สำเร็จประถมศึกษา หมายถึง บุคคลที่สำเร็จการศึกษาตั้งแต่ชั้นประถมปีที่ 6 หรือชั้นประถมปีที่ 7 หรือชั้น ม.3 เดิมขึ้นไป แต่ไม่สำเร็จระดับการศึกษาที่สูงกว่า

4. สำเร็จมัธยมศึกษาตอนต้น หมายถึง บุคคลที่สำเร็จการศึกษาตั้งแต่ชั้น ม.3 ม.ศ.3 หรือ ม.6 เดิมขึ้นไป แต่ไม่สำเร็จระดับการศึกษาที่สูงกว่า

5. สำเร็จมัธยมศึกษาตอนปลาย

5.1 สายสามัญ หมายถึง บุคคลที่สำเร็จการศึกษาประเภทสามัญศึกษาตั้งแต่ชั้น ม.6 ม.ศ.5 หรือ ม.8 เดิมขึ้นไป แต่ไม่สำเร็จระดับการศึกษาที่สูงกว่า

5.2 อาชีวศึกษา หมายถึง บุคคลที่สำเร็จการศึกษาประเภทอาชีวศึกษาหรือวิชาชีพที่เรียนต่อจากระดับมัธยมศึกษาตอนต้นหรือเทียบเท่า โดยมีหลักสูตรไม่เกิน 3 ปี และไม่สำเร็จระดับการศึกษาที่สูงกว่า

5.3 วิชาการศึกษา หมายถึง บุคคลที่สำเร็จการศึกษาประเภทวิชาการศึกษา (การฝึกหัดครู) ในระดับมัธยมศึกษาตอนปลายหรือเทียบเท่าขึ้นไป แต่ไม่สำเร็จระดับการศึกษาที่สูงกว่า

6. อุดมศึกษา

6.1 สายวิชาการ หมายถึง บุคคลที่สำเร็จการศึกษาประเภทสามัญศึกษาหรือสายวิชาการ โดยได้รับวุฒิปริญญาตรีปริญญาโท ปริญญาตรีโท เอก

6.2 สายวิชาชีพ หมายถึง บุคคลที่สำเร็จการศึกษาประเภทอาชีวศึกษา หรือสายวิชาชีพที่ได้รับประกาศนียบัตรวิชาชีพชั้นสูง หรือเทียบเท่าอนุปริญญา ปริญญาตรี

6.3 สายวิชาการศึกษา หมายถึง บุคคลที่สำเร็จการศึกษาประเภทวิชาการศึกษา และได้รับประกาศนียบัตรระดับอนุปริญญาและปริญญาตรี

7. อาชีวศึกษาระยะสั้น หมายถึง บุคคลที่สำเร็จการศึกษาหรือการฝึกอบรมประเภทอาชีวศึกษาที่มีหลักสูตรไม่เกิน 1 ปี และได้รับประกาศนียบัตรหรือใบรับรองเมื่อสำเร็จการศึกษา ทัศนความรู้ของผู้เข้าเรียนได้กำหนดให้แตกต่างตามวิชาเฉพาะแต่ละอย่างที่เรียน แต่อย่างต่ำต้องจบประณปีที 4 หรือเทียบเท่า

8. อื่น ๆ หมายถึง บุคคลที่สำเร็จการศึกษาที่ไม่สามารถเทียบชั้นได้

บทที่ 2

สรุปผลการสำรวจ

รายงานนี้เสนอผลการสำรวจภาวะการมีงานทำของประชากรทั่วราชอาณาจักร โดยดำเนินการปฏิบัติงานเก็บรวบรวมข้อมูลระหว่างวันที่ 1 – 12 ของเดือนตุลาคม พฤศจิกายน และธันวาคม พ.ศ. 2556 ซึ่งเป็นการสำรวจไตรมาสที่ 4 ของปี ผลการสำรวจทำให้ทราบถึง ภาวะการมีงานทำ การว่างงาน และลักษณะที่สำคัญบางประการของกำลังแรงงาน ในประเทศระหว่าง เดือนตุลาคม-ธันวาคม พ.ศ. 2556

อนึ่ง จำนวนประชากร ที่ใช้เป็นฐานในการประมาณผลตามระเบียบวิธีการสุ่มตัวอย่างสำหรับโครงการสำรวจภาวะการทำงานของประชากรตั้งแต่รอบที่ 1 เดือนกุมภาพันธ์ พ.ศ. 2538 เป็นต้นมานั้น ได้มีการเปลี่ยนแปลงเพื่อให้สอดคล้องกับจำนวนประชากรที่ใช้ในการวางแผนพัฒนาเศรษฐกิจและสังคมแห่งชาติ ซึ่งได้จากการคาดประมาณประชากรของประเทศไทย พ.ศ. 2533-2563 ที่ได้จัดทำขึ้นใหม่โดย สำนักพัฒนาสังคมและคุณภาพชีวิต สำนักงานคณะกรรมการพัฒนาการเศรษฐกิจและสังคมแห่งชาติ เมื่อเดือนพฤษภาคม พ.ศ. 2546

1. ลักษณะของกำลังแรงงาน

ผู้ที่อยู่ในกำลังแรงงาน มีจำนวนทั้งสิ้น 39.4 ล้านคน ซึ่งในจำนวนนี้ส่วนใหญ่อาศัยอยู่นอกเขตเทศบาล คือร้อยละ 66.4 และประมาณร้อยละ 54.7 ของผู้อยู่ในกำลังแรงงานทั้งหมดเป็นชาย

กำลังแรงงานปัจจุบันซึ่งประกอบด้วย ผู้มีงานทำและผู้ที่ไม่พร้อมจะทำงาน มีจำนวนประมาณ 39.3 ล้านคน ต่างจากกำลังแรงงานรวมประมาณ 102,100 คน ซึ่งจำนวนที่แตกต่างนี้เป็นผู้ที่ไม่พร้อมจะทำงาน เนื่องจากรอฤดูกาล หรือที่เรียกว่ากำลังแรงงานที่รอฤดูกาล

จำนวนผู้ว่างงานมีประมาณ 2.6 แสนคน หรือร้อยละ 0.6 ของกำลังแรงงานปัจจุบัน ในจำนวนนี้เป็นผู้ที่กำลังหางานทำประมาณร้อยละ 0.1 และเป็นผู้ที่ไม่ได้หางานทำแต่พร้อมจะทำงานร้อยละ 0.5

ส่วนผู้ที่ไม่อยู่ในกำลังแรงงาน มีประมาณ 15.8 ล้านคน หรือร้อยละ 28.6 ของผู้ที่มีอายุตั้งแต่ 15 ปีขึ้นไปทั้งหมด ซึ่งประกอบด้วย แม่บ้าน 4.8 ล้านคน นักเรียน 4.4 ล้านคน และเด็ก ขรา หรือป่วย พิการจนไม่สามารถทำงานได้ 5.1 ล้านคน และอื่นๆ 1.5 ล้านคน

แผนภูมิ 1 จำนวนผู้มีงานทำ จำแนกตามภาค

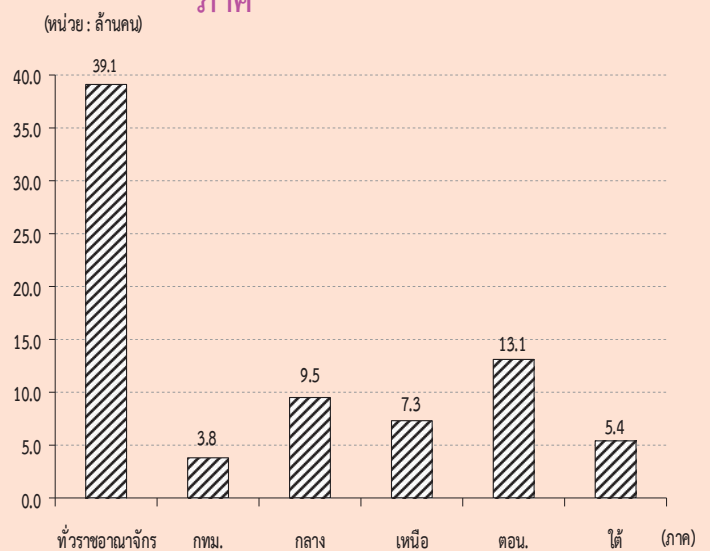

ตาราง ก จำนวนและอัตราร้อยละของประชากร จำแนกตามสถานภาพแรงงาน เพศ และเขตการปกครอง

สถานภาพแรงงาน	ทั่วราชอาณาจักร			ในเขตเทศบาล			นอกเขตเทศบาล		
	รวม	ชาย	หญิง	รวม	ชาย	หญิง	รวม	ชาย	หญิง
จำนวน ('000)									
ประชากรอายุ 15 ปีขึ้นไป	55,211.3	26,809.2	28,402.1	19,085.1	9,014.6	10,070.5	36,126.3	17,794.6	18,331.7
กำลังแรงงานรวม	39,445.1	21,574.8	17,870.3	13,271.5	7,003.2	6,268.3	26,173.6	14,571.6	11,601.9
กำลังแรงงานปัจจุบัน	39,342.9	21,527.1	17,815.9	13,235.2	6,982.4	6,252.7	26,107.8	14,544.6	11,563.1
-ผู้มีงานทำ	39,087.0	21,377.1	17,709.9	13,136.6	6,929.5	6,207.2	25,950.4	14,447.7	11,502.7
ทำงาน	38,769.0	21,180.2	17,588.8	13,088.9	6,903.7	6,185.2	25,680.1	14,276.5	11,403.6
มีงานประจำแต่ไม่ได้ทำงาน	318.0	197.0	121.1	47.7	25.8	21.9	270.3	171.2	99.1
-ผู้ว่างงาน	255.9	149.9	106.0	98.5	52.9	45.6	157.4	97.0	60.4
หางานทำ	55.0	31.6	23.3	20.3	8.8	11.5	34.6	22.8	11.9
ไม่หางานทำแต่พร้อมที่จะทำงาน	200.9	118.3	82.6	78.2	44.1	34.1	122.7	74.2	48.5
กำลังแรงงานที่รอฤดูกาล	102.1	47.7	54.4	36.3	20.8	15.6	65.8	27.0	38.8
ไม่อยู่ในกำลังแรงงานอายุ 15 ปีขึ้นไป	15,766.3	5,234.4	10,531.9	5,813.6	2,011.4	3,802.1	9,952.7	3,223.0	6,729.7
ทำงานบ้าน	4,751.6	158.5	4,593.1	1,730.5	65.5	1,665.0	3,021.1	93.0	2,928.1
เรียนหนังสือ	4,361.5	2,062.5	2,299.0	1,591.9	760.0	831.9	2,769.6	1,302.5	1,467.1
ยังเด็ก ขรา/ไม่สามารถทำงานได้	5,097.5	2,136.5	2,961.0	1,724.0	718.3	1,005.7	3,373.5	1,418.3	1,955.2
อื่น ๆ	1,555.7	876.9	678.8	767.2	467.7	299.5	788.5	409.2	379.3
ร้อยละ									
ประชากรอายุ 15 ปีขึ้นไป	100.0	100.0	100.0	100.0	100.0	100.0	100.0	100.0	100.0
กำลังแรงงานรวม	71.4	80.5	62.9	69.5	77.7	62.2	72.5	81.9	63.3
กำลังแรงงานปัจจุบัน	71.3	80.3	62.7	69.4	77.5	62.1	72.3	81.7	63.1
-ผู้มีงานทำ	70.8	79.7	62.4	68.8	76.9	61.6	71.8	81.2	62.8
ทำงาน	70.2	79.0	61.9	68.6	76.6	61.4	71.1	80.2	62.2
มีงานประจำแต่ไม่ได้ทำงาน	0.6	0.7	0.4	0.3	0.3	0.2	0.8	1.0	0.5
-ผู้ว่างงาน	0.5	0.6	0.4	0.5	0.6	0.5	0.4	0.5	0.3
หางานทำ	0.1	0.1	0.1	0.1	0.1	0.1	0.1	0.1	0.1
ไม่หางานทำแต่พร้อมที่จะทำงาน	0.4	0.4	0.3	0.4	0.5	0.3	0.3	0.4	0.3
กำลังแรงงานที่รอฤดูกาล	0.2	0.2	0.2	0.2	0.2	0.2	0.2	0.2	0.2
ไม่อยู่ในกำลังแรงงานอายุ 15 ปีขึ้นไป	28.6	19.5	37.1	30.5	22.3	37.8	27.6	18.1	36.7
ทำงานบ้าน	8.6	0.6	16.2	9.1	0.7	16.5	8.4	0.5	16.0
เรียนหนังสือ	7.9	7.7	8.1	8.3	8.4	8.3	7.7	7.3	8.0
ยังเด็ก ขรา/ไม่สามารถทำงานได้	9.2	8.0	10.4	9.0	8.0	10.0	9.3	8.0	10.7
อื่น ๆ	2.8	3.3	2.4	4.0	5.2	3.0	2.2	2.3	2.1

ตาราง ข จำนวนและอัตราร้อยละของประชากร จำแนกตามสถานภาพแรงงาน เพศ ภาคและเขตการปกครอง

สถานภาพแรงงาน และเพศ	ตัวราชาณาจักร			กรุงเทพฯ- มหานคร			กลาง			เหนือ			ตะวันออกเฉียงเหนือ			ใต้		
	รวม	ในเขตฯ	นอกเขตฯ	รวม	ในเขตฯ	นอกเขตฯ	รวม	ในเขตฯ	นอกเขตฯ	รวม	ในเขตฯ	นอกเขตฯ	รวม	ในเขตฯ	นอกเขตฯ	รวม	ในเขตฯ	นอกเขตฯ
ยอรวม	55,211.3	19,085.1	36,126.3	5,614.1	13,328.8	4,947.2	8,381.6	10,220.4	2,716.0	7,504.4	18,520.1	3,717.4	14,802.7	7,528.0	2,090.4	5,437.6		
ผู้อยู่ในกำลังแรงงาน	39,445.1	13,271.5	26,173.6	3,844.4	9,613.2	3,528.5	6,084.7	7,394.5	1,873.9	5,460.6	13,190.3	2,560.1	10,630.2	5,462.7	1,464.6	3,998.1		
ผู้อยู่ในกำลังแรงงานอายุ 15 ปีขึ้นไป	15,766.3	5,813.6	9,952.7	1,769.7	3,715.6	1,418.7	2,297.0	2,885.9	842.2	2,043.8	5,329.7	1,157.3	4,172.4	2,065.3	625.8	1,439.5		
ชาย	26,809.2	9,014.6	17,794.6	2,545.3	6,415.0	2,358.4	4,056.6	5,003.6	1,300.0	3,703.6	9,136.7	1,802.0	7,334.7	3,708.6	1,008.9	2,699.7		
ผู้อยู่ในกำลังแรงงาน	21,574.8	7,003.2	14,571.6	1,950.4	5,160.6	1,865.6	3,295.0	4,012.8	992.4	3,020.4	7,383.2	1,397.0	5,986.2	3,067.8	797.8	2,270.1		
ผู้อยู่ในกำลังแรงงานอายุ 15 ปีขึ้นไป	5,234.4	2,011.4	3,223.0	594.9	1,254.5	492.8	761.6	990.7	307.5	683.2	1,753.5	405.0	1,348.5	640.8	211.1	429.6		
หญิง	28,402.1	10,070.5	18,331.7	3,068.8	6,913.7	2,588.7	4,325.0	5,216.9	1,416.1	3,800.8	9,383.4	1,915.4	7,468.0	3,819.4	1,081.5	2,737.9		
ผู้อยู่ในกำลังแรงงาน	17,870.3	6,268.3	11,601.9	1,894.0	4,452.6	1,662.9	2,789.7	3,321.7	881.4	2,440.2	5,807.2	1,163.1	4,644.0	2,394.8	666.8	1,728.0		
ผู้อยู่ในกำลังแรงงานอายุ 15 ปีขึ้นไป	10,531.9	3,802.1	6,729.7	1,174.8	2,461.1	925.8	1,535.3	1,895.2	534.6	1,360.6	3,576.2	752.2	2,824.0	1,424.6	414.7	1,009.9		
								ร้อยละ										
ยอรวม	100.0	100.0	100.0	100.0	100.0	100.0	100.0	100.0	100.0	100.0	100.0	100.0	100.0	100.0	100.0	100.0		
ผู้อยู่ในกำลังแรงงาน	71.4	69.5	72.5	68.5	72.1	71.3	72.6	71.8	69.0	72.8	71.2	68.9	71.8	72.6	70.1	73.5		
ผู้อยู่ในกำลังแรงงานอายุ 15 ปีขึ้นไป	28.6	30.5	27.6	31.5	27.9	28.7	27.4	28.2	31.0	27.2	28.8	31.1	28.2	27.4	29.9	26.5		
ชาย	100.0	100.0	100.0	100.0	100.0	100.0	100.0	100.0	100.0	100.0	100.0	100.0	100.0	100.0	100.0	100.0		
ผู้อยู่ในกำลังแรงงาน	80.5	77.7	81.9	76.6	80.4	79.1	81.2	80.2	76.3	81.6	80.8	77.5	81.6	82.7	79.1	84.1		
ผู้อยู่ในกำลังแรงงานอายุ 15 ปีขึ้นไป	19.5	22.3	18.1	23.4	19.6	20.9	18.8	19.8	23.7	18.5	19.2	22.5	18.4	17.3	20.9	15.9		
หญิง	100.0	100.0	100.0	100.0	100.0	100.0	100.0	100.0	100.0	100.0	100.0	100.0	100.0	100.0	100.0	100.0		
ผู้อยู่ในกำลังแรงงาน	62.9	62.2	63.3	61.7	64.4	64.2	64.5	63.7	62.3	64.2	61.9	60.7	62.2	62.7	61.7	63.1		
ผู้อยู่ในกำลังแรงงานอายุ 15 ปีขึ้นไป	37.1	37.8	36.7	38.3	35.6	35.8	35.5	36.3	37.8	35.8	38.1	39.3	37.8	37.3	38.3	36.9		

2. การมีส่วนร่วมในกำลังแรงงาน

ตาราง ค แสดงอัตราการมีส่วนร่วมในกำลังแรงงาน หรือร้อยละของประชากรที่อยู่ในกำลังแรงงานรวม (รวมกำลังแรงงานที่รอฤดูกาลด้วย) ต่อประชากรที่มีอายุ 15 ปีขึ้นไปทั้งหมด พบว่าการมี

ส่วนร่วมในกำลังแรงงานของประชากรร้อยละ 71.4 โดยผู้ที่อยู่นอกเขตเทศบาลมีอัตราการมีส่วนร่วมในกำลังแรงงานมากกว่าผู้ที่อยู่ในเขตเทศบาลคือร้อยละ 72.5 และร้อยละ 69.5 ตามลำดับ

ตาราง ค อัตราการมีส่วนร่วมในกำลังแรงงาน จำแนกตามหมวดอายุ เพศ ภาค และเขตการปกครอง

(หน่วยเป็นร้อยละ)

หมวดอายุ (ปี)	ตัวราชาอาณาจักร			กรุงเทพ- มหานคร			ภาคกลาง			ภาคเหนือ			ภาคตะวันออกเฉียงเหนือ			ภาคใต้		
	รวม	ในเขต เทศบาล	นอกเขต เทศบาล	รวม	ในเขต เทศบาล	นอกเขต เทศบาล	รวม	ในเขต เทศบาล	นอกเขต เทศบาล	รวม	ในเขต เทศบาล	นอกเขต เทศบาล	รวม	ในเขต เทศบาล	นอกเขต เทศบาล	รวม	ในเขต เทศบาล	นอกเขต เทศบาล
ยอดรวม	71.4	69.5	72.5	68.5	72.1	71.3	72.6	71.8	69.0	72.8	71.2	68.9	71.8	72.6	70.1	73.5		
15-19	21.6	18.4	23.0	17.1	23.0	22.1	23.4	21.3	16.0	23.2	20.7	17.1	21.5	24.1	18.0	26.3		
20-24	67.3	60.8	70.2	55.8	70.7	69.0	71.7	66.9	54.7	71.3	65.3	57.0	67.3	71.6	65.1	74.0		
25-29	85.8	87.9	84.9	88.7	88.4	89.2	87.9	86.3	86.4	86.2	83.5	86.8	82.6	85.5	87.3	84.8		
30-34	89.4	90.1	89.0	90.2	90.9	91.1	90.8	89.6	89.2	89.7	88.5	89.3	88.4	87.9	89.7	87.2		
35-39	90.7	90.6	90.8	90.5	91.0	90.8	91.1	90.6	91.3	90.3	90.9	90.1	91.0	90.2	90.8	90.0		
40-49	89.8	88.2	90.7	87.5	88.6	87.6	89.3	91.4	90.2	91.8	90.5	88.6	90.9	90.3	89.0	90.8		
50-59	82.3	77.6	84.8	70.0	80.1	78.1	81.3	85.1	83.7	85.6	85.6	83.0	86.2	84.6	81.7	85.8		
60 ขึ้นไป	37.8	30.1	41.9	21.4	34.9	30.3	37.4	39.9	35.9	41.4	42.0	36.4	43.4	42.0	33.8	45.2		
ชาย	80.5	77.7	81.9	76.6	80.4	79.1	81.2	80.2	76.3	81.6	80.8	77.5	81.6	82.7	79.1	84.1		
15-19	29.0	22.8	31.6	19.6	28.6	26.3	29.8	27.3	19.1	30.2	29.7	23.3	31.3	33.3	24.2	36.5		
20-24	77.9	68.5	81.9	61.6	78.4	75.1	80.2	78.2	60.8	84.2	77.3	67.0	79.8	83.8	76.3	86.5		
25-29	93.8	93.9	93.8	91.5	94.6	95.3	94.2	96.0	94.8	96.4	91.8	94.1	91.3	95.7	93.6	96.4		
30-34	96.8	96.2	97.0	95.7	97.4	97.1	97.6	96.9	96.4	97.0	96.1	95.5	96.2	97.7	96.4	98.2		
35-39	96.6	96.7	96.5	96.5	97.0	96.8	97.1	96.0	95.9	96.1	96.0	96.1	96.0	97.7	98.5	97.5		
40-49	96.7	96.0	97.1	96.9	96.3	95.6	96.7	95.8	94.9	96.1	96.8	94.8	97.3	98.1	97.5	98.4		
50-59	92.7	89.7	94.3	84.7	90.7	89.7	91.3	94.2	92.8	94.7	95.3	93.2	95.9	94.4	94.4	94.3		
60 ขึ้นไป	49.4	38.1	55.1	26.7	44.0	35.9	48.5	50.9	46.1	52.7	56.6	48.6	58.5	54.5	42.3	59.0		
หญิง	62.9	62.2	63.3	61.7	64.4	64.2	64.5	63.7	62.3	64.2	61.9	60.7	62.2	62.7	61.7	63.1		
15-19	13.9	13.9	13.9	14.6	17.1	17.9	16.7	14.9	12.8	15.7	11.1	10.8	11.1	14.3	11.7	15.3		
20-24	56.2	53.1	57.7	50.6	62.9	63.0	62.8	54.9	48.4	57.2	52.7	46.9	54.2	58.4	53.3	60.4		
25-29	77.5	82.0	75.3	86.3	82.1	83.3	81.4	75.9	77.7	75.2	74.5	79.2	73.3	74.6	80.9	72.2		
30-34	81.9	84.3	80.5	85.6	84.5	85.4	83.9	82.0	82.0	81.9	80.3	82.8	79.7	77.7	83.1	75.6		
35-39	84.9	85.0	84.8	85.4	85.0	84.9	85.0	85.0	86.7	84.3	85.6	84.2	85.9	82.7	83.4	82.4		
40-49	83.4	81.3	84.6	79.6	81.5	80.2	82.3	87.3	86.0	87.7	84.4	82.9	84.8	82.8	81.3	83.4		
50-59	72.7	67.1	76.0	57.7	70.6	67.8	72.3	76.6	75.5	77.0	76.3	73.7	77.0	75.6	70.4	77.7		
60 ขึ้นไป	28.8	24.1	31.3	17.6	28.0	26.1	29.1	31.0	28.0	32.1	30.4	27.0	31.3	32.3	27.4	34.2		

แผนภูมิ 2 อัตราการมีส่วนร่วมในกำลังแรงงาน จำแนกตามหมวดอายุ (ปี)

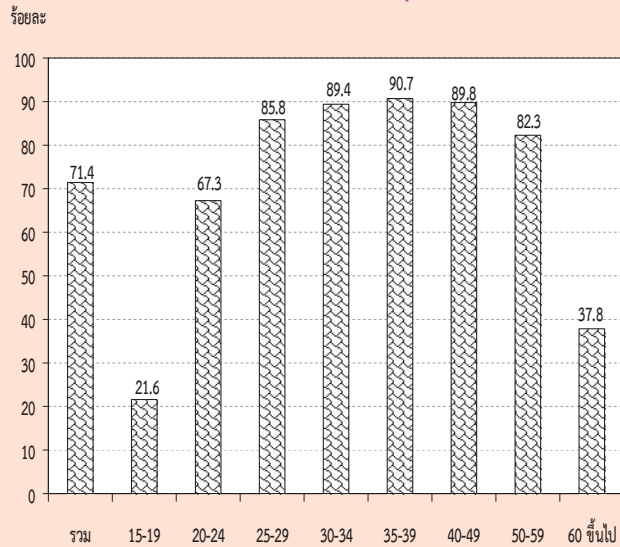

เมื่อพิจารณาตามหมวดอายุพบว่า การมีส่วนร่วมในกำลังแรงงานมีอัตราสูงเกือบทุกหมวดอายุ ยกเว้นเพียงหมวดอายุ 15-19 ปี ซึ่งเป็นหมวดอายุที่อยู่ในวัยเรียนแต่ก็ยังมีโอกาสเป็นผู้มีส่วนร่วมในกำลังแรงงานในฐานะช่วยธุรกิจของครัวเรือนได้ โดยเฉพาะผู้ที่อาศัยอยู่นอกเขตเทศบาลที่ครัวเรือนส่วนใหญ่ประกอบกิจกรรมทางการเกษตร จึงพบว่ามีส่วนร่วมในกำลังแรงงานสูงกว่าผู้ที่อาศัยอยู่ในเขตเทศบาล ซึ่งส่วนใหญ่กำลังเรียนหนังสืออยู่เพียงอย่างเดียว

เมื่อพิจารณาระหว่างเพศพบว่า ชายมีส่วนร่วมในกำลังแรงงานมากกว่าหญิง (ร้อยละ 80.5 และร้อยละ 62.9 ตามลำดับ) นอกจากนี้ในเขตเทศบาลและนอกเขตเทศบาล รวมทั้งภาคต่างๆ มีลักษณะเช่นเดียวกัน

จากตาราง ข เมื่อพิจารณาอัตราการมีส่วนร่วมในกำลังแรงงานกับสถานภาพสมรส พบว่า ผู้ที่มีสถานภาพการหย่า มีส่วนร่วมในกำลังแรงงานสูงที่สุด คือร้อยละ 80.7 ชายที่มีสถานภาพสมรสและหญิงที่มีสถานภาพหย่า มีส่วนร่วมในกำลังแรงงานสูงสุด คือร้อยละ 89.0 และร้อยละ 76.2 ตามลำดับ เมื่อพิจารณาตามเขตการปกครองพบว่า ในเขตเทศบาลผู้ที่มีสถานภาพการหย่า มีส่วนร่วมในกำลังแรงงานสูงที่สุดคือร้อยละ 80.1 ชายที่สมรสร้อยละ 85.8 และหญิงที่หย่าร้อยละ 77.2 และนอกเขตเทศบาลผู้ที่สมรส มีส่วนร่วมในกำลังแรงงานสูงที่สุดคือร้อยละ 81.4 ชายที่สมสรร้อยละ 90.6 และหญิงที่หย่าร้อยละ 75.5 (ไม่นับรวมกำลังแรงงานที่เคยสมรสแต่ไม่ทราบสถานภาพ ซึ่งมีอยู่เพียงเล็กน้อยของกำลังแรงงานทั้งหมด)

ตาราง ข อัตราการมีส่วนร่วมในกำลังแรงงาน จำแนกตามสถานภาพสมรส เพศ และเขตการปกครอง

เขตการปกครอง และเพศ	สถานภาพสมรส (หน่วยเป็นร้อยละ)						
	รวม	โสด	สมรส	หม้าย	หย่า	แยกกันอยู่	เคยสมรสแต่ไม่ทราบ สถานภาพ
ยอดรวม	71.4	58.9	80.0	35.2	80.7	78.9	39.9
ชาย	80.5	65.2	89.0	39.3	87.7	88.1	86.0
หญิง	62.9	50.4	71.3	34.2	76.2	72.6	16.6
ในเขตเทศบาล	69.5	61.6	77.0	33.3	80.1	76.9	52.2
ชาย	77.7	64.7	85.8	35.0	85.4	85.5	100.0
หญิง	62.2	58.1	68.6	32.8	77.2	72.2	17.1
นอกเขตเทศบาล	72.5	57.2	81.4	36.2	81.1	80.3	24.5
ชาย	81.9	65.4	90.6	41.4	88.8	89.5	52.9
หญิง	63.3	44.3	72.6	34.9	75.5	73.0	16.1

เมื่อพิจารณาอัตราการมีส่วนร่วมในกำลังแรงงาน กับระดับการศึกษาที่สำเร็จ จากตาราง ง พบว่า ผู้ที่เข้าสู่กำลังแรงงานส่วนใหญ่จบการศึกษาในระดับอุดมศึกษา ประถมศึกษา และมัธยมศึกษาตอนปลาย ส่วนผู้ที่จบการศึกษาระดับต่ำกว่า ประถมศึกษา และระดับมัธยมศึกษาตอนต้น มีส่วนร่วมในกำลังแรงงานน้อยกว่า เนื่องจากกำลังแรงงานในส่วนนี้มีโอกาสศึกษาต่อมากกว่าระดับการศึกษาอื่นๆ

ส่วนผู้ที่อาศัยอยู่นอกเขตเทศบาลมีอัตราการมีส่วนร่วมในกำลังแรงงานมากกว่าผู้ที่อาศัยอยู่ในเขตเทศบาลเกือบทุกระดับการศึกษา ยกเว้นผู้ที่จบระดับมัธยมศึกษาตอนปลาย สายอาชีวศึกษา ที่ในเขตเทศบาลมีอัตราการมีส่วนร่วมในกำลังแรงงานมากกว่านอกเขตเทศบาล

แผนภูมิ 3 อัตราการมีส่วนร่วมในกำลังแรงงาน จำแนกตามระดับการศึกษาที่สำเร็จ

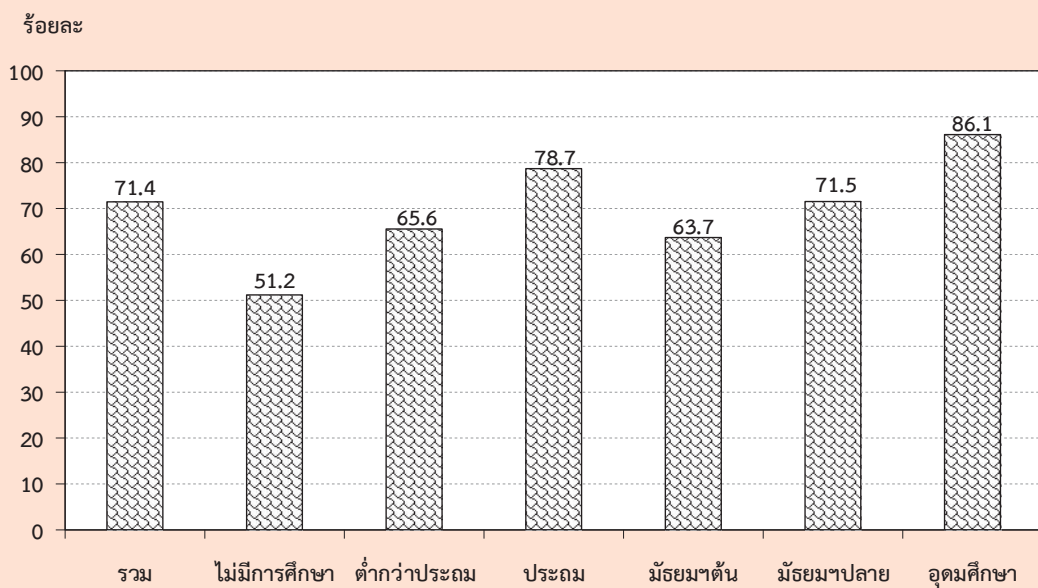

ตาราง ง อัตราการมีส่วนร่วมในกำลังแรงงาน จำแนกตามระดับการศึกษาที่สำเร็จ เพศ และเขตการปกครอง

(หน่วยเป็นร้อยละ)

เขตการปกครอง และเพศ	ระดับการศึกษาที่สำเร็จ											อื่น ๆ ^{1/}	ไม่ทราบ
	รวม	ไม่มี การศึกษา	ต่ำกว่า ประถม ศึกษา	ประถม ศึกษา	มัธยม ศึกษา ตอนต้น	มัธยมศึกษาตอนปลาย			อุดมศึกษา				
						สาย สามัญ	สาย อาชีว ศึกษา	สาย วิชาการ ศึกษา	สาย วิชาการ	สาย วิชาชีพ	สาย วิชาการ ศึกษา		
ยอดรวม	71.4	51.2	65.6	78.7	63.7	71.0	73.6	58.2	87.3	85.6	81.1	85.9	76.6
ชาย	80.5	64.8	77.2	85.8	73.2	81.1	80.3	68.7	90.6	92.2	81.0	94.6	79.9
หญิง	62.9	43.7	56.6	70.9	53.1	60.3	64.8	50.5	84.7	78.0	81.2	76.8	72.8
ในเขตเทศบาล	69.5	45.9	58.5	74.9	61.7	65.2	74.0	40.9	85.8	84.2	76.0	84.3	73.1
ชาย	77.7	62.1	70.8	82.9	69.7	73.2	80.7	55.0	88.9	91.1	75.6	92.9	76.0
หญิง	62.2	37.6	50.2	67.1	52.9	56.7	65.7	32.4	83.3	76.8	76.3	76.7	69.7
นอกเขตเทศบาล	72.5	53.3	68.0	80.2	64.6	74.7	73.2	72.5	90.1	86.8	85.1	87.3	81.5
ชาย	81.9	65.8	79.3	86.9	74.8	86.0	79.9	77.9	94.0	93.0	85.1	95.7	85.1
หญิง	63.3	46.1	59.0	72.5	53.1	62.6	63.8	67.8	87.2	79.1	85.1	76.9	77.2

^{1/} รวมอาชีวศึกษาระยะสั้น

3. กำลังแรงงานที่เป็นผู้มีงานทำ

3.1 สถานภาพการทำงาน

ในจำนวนผู้มีงานทำทั้งสิ้นประมาณ 39.1 ล้านคนนั้น ส่วนใหญ่ทำงานในฐานะลูกจ้างร้อยละ 42.1 ในจำนวนนี้ประมาณ 4 ใน 5 เป็นลูกจ้างเอกชน รองลงมาคือ ทำงานส่วนตัวโดยไม่มีลูกจ้างร้อยละ 32.8 ช่วยธุรกิจในครัวเรือนโดยไม่ได้รับค่าจ้างร้อยละ 22.3 นายจ้างร้อยละ 2.8 ส่วนการรวมกลุ่มมีเพียงร้อยละ 0.1 ของผู้มีงานทำทั้งหมด

แผนภูมิ 4 ร้อยละของผู้มีงานทำ จำแนกตามสถานภาพการทำงาน

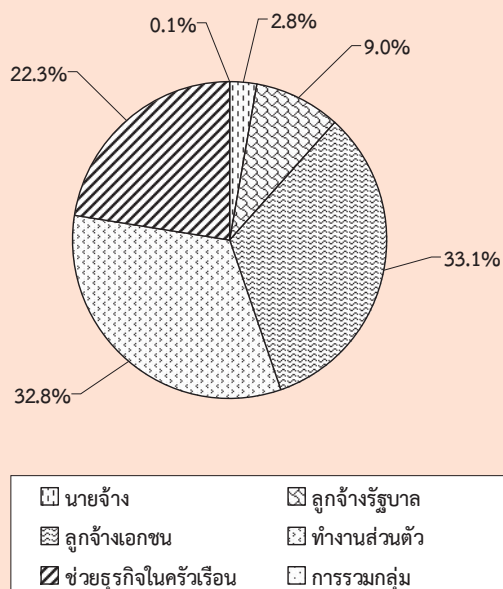

สถานภาพการทำงานของผู้มีงานทำทั้งในเขตเทศบาลและนอกเขตเทศบาลมีลักษณะเช่นเดียวกับภาพรวมคือ ในเขตเทศบาลส่วนใหญ่ทำงานในฐานะลูกจ้างมากถึงร้อยละ 54.3 ในจำนวนนี้เป็นลูกจ้างเอกชนร้อยละ 42.7 และลูกจ้างรัฐบาลร้อยละ 11.6 รองลงมาคือทำงานส่วนตัวโดยไม่มีลูกจ้างร้อยละ 27.2 ในขณะที่นอกเขตเทศบาลผู้มีงานทำส่วนใหญ่ทำงานส่วนตัวโดยไม่มีลูกจ้างร้อยละ 35.7 รองลงมาคือทำงานในฐานะลูกจ้างร้อยละ 35.8 โดยเป็นลูกจ้างเอกชนร้อยละ 28.2 ส่วนผู้ที่ทำงานช่วยธุรกิจในครัวเรือนโดยไม่ได้รับค่าจ้างนั้นในเขตเทศบาลมีสัดส่วนค่อนข้างต่ำเมื่อเทียบกับนอกเขตเทศบาล คือ

ร้อยละ 14.4 เทียบกับร้อยละ 26.3 ทั้งนี้เนื่องมาจากความแตกต่างของสภาพทางเศรษฐกิจและสังคม (ตาราง จ)

เมื่อพิจารณาเป็นรายภาค พบว่า ผู้มีงานทำเกือบทุกภาค ส่วนใหญ่ทำงานในฐานะลูกจ้าง รองลงมาคือ ทำงานส่วนตัวโดยไม่มีลูกจ้าง ยกเว้นภาคตะวันออกเฉียงเหนือ ที่ส่วนใหญ่ทำงานส่วนตัวโดยไม่มีลูกจ้าง (ตาราง จ)

3.2 อุตสาหกรรม

เมื่อพิจารณาอุตสาหกรรมหรือประเภทกิจการของสถานที่ที่ผู้มีงานทำทำอยู่นั้น จากตาราง จ พบว่ามีผู้ทำงานในภาคเกษตรกรรมร้อยละ 41.6 และนอกภาคเกษตรกรรมร้อยละ 58.4 โดยส่วนใหญ่ทำงานในสาขาการขนส่ง การขายปลีก การซ่อมแซมยานยนต์ รถจักรยานยนต์ ร้อยละ 15.0 รองลงมาคือ สาขาการผลิตร้อยละ 13.5 สาขาการก่อสร้างร้อยละ 5.9 สาขากิจกรรมโรงแรมและการบริการด้านอาหารร้อยละ 5.7 สาขาการบริหารราชการ และการป้องกันประเทศ รวมทั้งการประกันสังคมภาคบังคับร้อยละ 4.1 และสาขาการศึกษา ร้อยละ 3.0 ที่เหลือกระจายอยู่ในสาขาอื่น ๆ

สำหรับในเขตเทศบาลผู้มีงานทำส่วนใหญ่ทำงานนอกภาคเกษตรกรรมคือร้อยละ 84.6 โดยทำงานในสาขาการขนส่ง การขายปลีกฯ มากที่สุดร้อยละ 21.9 รองลงมาคือ สาขาการผลิตร้อยละ 17.9 สาขา กิจกรรมโรงแรมและการบริการด้านอาหารร้อยละ 10.0 ซึ่งแตกต่างจากนอกเขตเทศบาลที่ผู้มีงานทำส่วนใหญ่ทำงานในภาคเกษตรกรรม ร้อยละ 54.8

เมื่อพิจารณาเป็นรายภาค พบว่า กรุงเทพมหานครซึ่งมีลักษณะความเป็นเมืองสูงมีการทำงานนอกภาคเกษตรกรรมสูงที่สุดถึงร้อยละ 99.3 รองลงมาคือ ภาคกลางร้อยละ 74.6 ภาคใต้ร้อยละ 54.2 ภาคเหนือ ร้อยละ 49.7 และภาคตะวันออกเฉียงเหนือร้อยละ 41.2 ตามลำดับ

3.3 อาชีพ

ผู้มีส่วนทำส่วนใหญ่ทำงานเป็นผู้ปฏิบัติงานที่มีฝีมือในด้านการเกษตรและการประมงมากที่สุด คือ ร้อยละ 38.8 รองลงมาเป็นผู้ประกอบอาชีพพนักงานบริการและพนักงานในร้านค้าและตลาดร้อยละ 17.0 ผู้ประกอบอาชีพผู้ปฏิบัติงานด้านความสามารถทางฝีมือและธุรกิจการค้าที่เกี่ยวข้องร้อยละ 10.5 ผู้ประกอบอาชีพขั้นพื้นฐานต่างๆ ในด้านการขายและการให้บริการร้อยละ 9.5 นอกนั้นประกอบอาชีพอื่น ๆ (ตาราง ข)

ประเภทหรือชนิดของงานที่ผู้มีส่วนทำในเขตเทศบาลส่วนใหญ่ทำอยู่คือ พนักงานบริการและพนักงานในร้านค้าและตลาดร้อยละ 26.6 รองลงมาคือ ผู้ปฏิบัติงานที่มีฝีมือในด้านการเกษตรและการประมงร้อยละ 14.4 ผู้ปฏิบัติงานด้านความสามารถทางฝีมือและธุรกิจการค้าที่เกี่ยวข้องร้อยละ 12.2 ผู้ปฏิบัติกรโรงงานและเครื่องจักรและผู้ปฏิบัติงานด้านการประกอบร้อยละ 10.8 ส่วนผู้มีส่วนทำที่อยู่นอกเขตเทศบาลนั้นส่วนใหญ่เป็นผู้ปฏิบัติงานที่มีฝีมือในด้านการเกษตรและการประมงถึงร้อยละ 51.2 รองลงมาเป็นพนักงานบริการและพนักงานในร้านค้าและตลาดร้อยละ 12.2 และอาชีพขั้นพื้นฐานต่างๆ ในด้านการขายและการให้บริการร้อยละ 9.8

เมื่อพิจารณาเป็นรายภาคพบว่า ผู้มีส่วนทำเกือบทุกภาคส่วนใหญ่ประกอบอาชีพด้านการเกษตรและการประมง โดยเฉพาะภาคตะวันออกเฉียงเหนือเป็นผู้ปฏิบัติงานที่มีฝีมือในด้านการเกษตรและการประมงมากที่สุดร้อยละ 56.2 รองลงมาเป็นภาคเหนือร้อยละ 45.9 ภาคใต้ร้อยละ 43.8 และภาคกลางร้อยละ 22.0 สำหรับกรุงเทพมหานคร ส่วนใหญ่ทำงานเป็นพนักงานบริการและพนักงานในร้านค้าและตลาดมากที่สุดร้อยละ 27.7 รองลงมาคือ ผู้ประกอบวิชาชีพด้านต่างๆ และ ผู้ปฏิบัติกรโรงงานและเครื่องจักรและผู้ปฏิบัติงานด้านการประกอบเท่ากันคือร้อยละ 12.7 ผู้ปฏิบัติงานด้านความสามารถทางฝีมือและธุรกิจการค้าที่เกี่ยวข้องร้อยละ 10.6 ผู้ประกอบวิชาชีพด้านเทคนิคสาขาต่าง ๆ และอาชีพที่เกี่ยวข้องร้อยละ 10.1 ผู้บัญญัติกฎหมายข้าราชการระดับอาวุโสและผู้จัดการร้อยละ 9.8 และ

อาชีพขั้นพื้นฐานต่าง ๆ ในด้านการขายและการให้บริการร้อยละ 7.9 ที่เหลือประกอบอาชีพอื่นๆ

3.4 การศึกษา

สำหรับระดับการศึกษาที่สำเร็จของผู้มีส่วนทำ (ตาราง ข) พบว่า ผู้มีส่วนทำส่วนใหญ่สำเร็จการศึกษาไม่เกินระดับประถมศึกษาและไม่มีการศึกษา สูงถึงร้อยละ 50.6 ระดับมัธยมศึกษาร้อยละ 31.5 และระดับอุดมศึกษาร้อยละ 17.3 ที่เหลือเป็นการศึกษาอื่นๆ

ผู้ที่มีงานทำในเขตเทศบาลส่วนใหญ่สำเร็จการศึกษาสูงกว่าระดับประถมศึกษา (ระดับมัธยมศึกษาและระดับอุดมศึกษา) มากกว่านอกเขตเทศบาล (ร้อยละ 61.3 และร้อยละ 42.6 ตามลำดับ) กล่าวคือ ในเขตเทศบาลมีผู้สำเร็จการศึกษาไม่เกินระดับประถมศึกษาและไม่มีการศึกษาเพียงร้อยละ 37.8 ระดับมัศึกษาร้อยละ 32.3 และระดับอุดมศึกษาร้อยละ 29.0 ขณะที่นอกเขตเทศบาลมีผู้สำเร็จการศึกษาไม่เกินระดับประถมศึกษาและไม่มีการศึกษาถึงร้อยละ 57.1 และมีผู้สำเร็จการศึกษาระดับมัธยมศึกษาและระดับอุดมศึกษาร้อยละ 31.2 และร้อยละ 11.4 ตามลำดับ

เมื่อเปรียบเทียบระหว่างภาคพบว่า ผู้มีส่วนทำ ทุกภาค ส่วนใหญ่สำเร็จการศึกษาไม่เกินระดับประถมศึกษาและไม่มีการศึกษาซึ่งอยู่ในภาคตะวันออกเฉียงเหนือมากที่สุดคือร้อยละ 57.9 รองลงมาเป็นภาคเหนือร้อยละ 56.9 ภาคใต้ร้อยละ 48.7 ภาคกลางร้อยละ 45.3 ส่วนผู้ที่สำเร็จการศึกษาระดับมัศึกษามีมากที่สุดในภาคกลางร้อยละ 34.2 รองลงมาคือ ภาคใต้ร้อยละ 32.9 ภาคตะวันออกเฉียงเหนือร้อยละ 31.1 และภาคเหนือร้อยละ 29.3 ตามลำดับ ผู้ที่สำเร็จการศึกษาสูงกว่าระดับมัศึกษามีมากที่สุดในภาคกลางร้อยละ 19.2 รองลงมาคือ ภาคใต้ ภาคเหนือ และภาคตะวันออกเฉียงเหนือร้อยละ 17.6, 13.7 และ 11.0 ตามลำดับ สำหรับกรุงเทพมหานคร มีลักษณะเช่นเดียวกับในเขตเทศบาล กล่าวคือ

ตาราง จ จำนวนและอัตราร้อยละของผู้มีงานทำ จำแนกตามสถานภาพทำงาน ภาคและเขตการปกครอง

สถานภาพทำงาน	ข้าราชการ		กรุงเทพมหานคร		ภาคกลาง		ภาคเหนือ		ภาคตะวันออกเฉียงเหนือ		ภาคใต้					
	รวม	ในเขตฯ	นอกเขตฯ	มหานคร	รวม	ในเขตฯ	นอกเขตฯ	รวม	ในเขตฯ	นอกเขตฯ	รวม	ในเขตฯ	นอกเขตฯ			
ยอดรวม	39,087.0	13,136.6	25,950.4	3,806.2	9,534.6	3,502.6	6,032.1	7,275.9	1,856.4	5,419.5	13,060.1	2,522.7	10,537.3	5,410.2	1,448.7	3,961.5
นายจ้าง	1,076.3	521.7	554.7	226.0	264.1	99.8	164.4	163.2	57.3	106.0	211.3	64.8	146.5	211.7	73.9	137.8
ลูกจ้างรัฐบาล	3,501.4	1,526.1	1,975.3	343.2	835.1	352.6	482.5	697.9	263.5	434.3	1,142.7	373.5	769.3	482.5	193.3	289.2
ลูกจ้างเอกชน	12,917.4	5,613.0	7,304.4	2,060.2	4,428.8	1,810.7	2,618.1	1,908.6	573.2	1,335.4	2,699.2	630.0	2,069.2	1,820.6	538.9	1,281.6
ทำงานส่วนตัว	12,825.7	3,572.2	9,253.5	874.9	2,545.3	843.6	1,701.7	2,562.0	603.7	1,958.3	4,997.6	829.1	4,168.5	1,845.9	420.9	1,425.0
ช่วยธุรกิจส่วนตัว	8,729.1	1,896.6	6,832.4	301.9	1,459.8	394.9	1,064.8	1,941.6	357.7	1,583.9	3,979.0	620.9	3,358.1	1,046.9	221.2	825.7
การรวมกลุ่ม	37.2	7.0	30.2	-	1.6	1.0	0.6	2.7	1.0	1.7	30.3	4.5	25.8	2.7	0.5	2.2
ยอดรวม	100.0	100.0	100.0	100.0	100.0	100.0	100.0	100.0	100.0	100.0	100.0	100.0	100.0	100.0	100.0	100.0
นายจ้าง	2.8	4.0	2.1	5.9	2.8	2.9	2.7	2.2	3.1	2.0	1.6	2.6	1.4	3.9	5.1	3.5
ลูกจ้างรัฐบาล	9.0	11.6	7.6	9.0	8.8	10.1	8.0	9.6	14.2	8.0	8.8	14.8	7.3	8.9	13.3	7.3
ลูกจ้างเอกชน	33.1	42.7	28.2	54.1	46.5	51.7	43.4	26.2	30.9	24.6	20.7	25.0	19.6	33.7	37.2	32.4
ทำงานส่วนตัว	32.8	27.2	35.7	23.0	26.7	24.1	28.2	35.2	32.5	36.1	38.3	32.9	39.6	34.1	29.1	36.0
ช่วยธุรกิจส่วนตัว	22.3	14.4	26.3	7.9	15.3	11.3	17.7	26.7	19.3	29.2	30.5	24.6	31.9	19.4	15.3	20.8
การรวมกลุ่ม	0.1	0.1	0.1	-	0.0	0.0	0.0	0.0	0.1	0.0	0.2	0.2	0.2	0.1	0.0	0.1

ร้อยละ

ตาราง ข จำนวนและอัตราร้อยละของผู้มีงานทำ จำแนกตามระดับการศึกษาที่สำเร็จ ภาค และเขตการปกครอง

ระดับการศึกษาที่สำเร็จ	ทั่วราชอาณาจักร			ภาคกลาง			ภาคเหนือ			ภาคตะวันออกเฉียงเหนือ			ภาคใต้		
	รวม	ไม่เขตฯ	นอกเขตฯ	รวม	ไม่เขตฯ	นอกเขตฯ	รวม	ไม่เขตฯ	นอกเขตฯ	รวม	ไม่เขตฯ	นอกเขตฯ	รวม	ไม่เขตฯ	นอกเขตฯ
ยอดรวม	39,087.0	13,136.6	25,950.4	3,806.2	3,502.6	6,032.1	7,275.9	1,856.4	5,419.5	13,060.1	2,522.7	10,537.3	5,410.2	1,448.7	3,961.5
ไม่มีการศึกษา	1,275.2	318.1	957.1	43.9	119.7	224.8	567.3	86.8	480.5	125.9	21.7	104.2	193.6	46.0	147.6
ต่ำกว่าประถมศึกษา	8,761.8	2,014.5	6,747.3	326.7	509.9	1,331.6	2,028.0	442.1	1,585.9	3,646.1	558.2	3,088.0	919.5	177.7	741.9
ประถมศึกษา	9,746.7	2,641.5	7,105.2	763.1	677.8	1,461.1	1,543.1	335.1	1,208.0	3,781.8	561.1	3,220.7	1,519.8	304.4	1,215.5
มัธยมศึกษาตอนต้น	6,499.6	2,014.1	4,485.5	495.9	629.8	1,092.9	1,112.3	250.8	861.5	2,223.9	391.4	1,832.5	944.8	246.2	698.7
มัธยมศึกษาตอนปลาย	5,828.0	2,235.0	3,593.0	598.6	640.6	895.2	1,019.1	305.4	713.8	1,841.0	443.4	1,397.5	833.6	247.1	586.5
สายสามัญ	4,576.9	1,640.9	2,935.9	393.7	469.0	653.2	802.9	232.3	570.6	1,594.6	362.8	1,231.8	663.5	183.2	480.3
สายอาชีพศึกษา	1,241.2	590.9	650.3	204.8	170.6	240.0	214.1	72.9	141.1	242.5	79.5	163.0	169.2	63.1	106.2
สายวิชาการศึกษา	9.9	3.1	6.8	-	1.0	1.9	2.2	0.2	2.1	3.9	1.2	2.8	0.8	0.8	-
อุดมศึกษา	6,769.1	3,806.4	2,962.8	1,560.8	859.4	969.6	996.5	428.3	568.2	1,432.3	545.5	886.7	950.5	412.3	538.2
สายวิชาการ	4,107.4	2,609.2	1,498.2	1,282.1	510.3	529.3	562.8	266.5	296.3	696.7	304.0	392.7	526.1	246.3	279.8
สายวิชาชีพ	1,902.8	884.2	1,018.7	216.1	280.4	342.4	296.1	108.5	187.6	483.1	159.7	323.4	284.7	119.5	165.3
สายวิชาการศึกษา	758.9	313.0	445.9	62.5	68.8	97.9	137.6	53.3	84.3	252.5	81.8	170.6	139.7	46.6	93.1
อื่นๆ ^{1/}	60.3	26.5	33.8	3.6	15.8	25.1	8.4	6.9	1.6	-	-	-	7.4	0.2	7.2
ไม่ทราบ	146.4	80.6	65.7	13.7	49.5	31.9	1.2	1.1	0.1	9.1	1.4	7.7	40.9	14.9	26.0
ยอดรวม	100.0	100.0	100.0	100.0	100.0	100.0	100.0	100.0	100.0	100.0	100.0	100.0	100.0	100.0	100.0
ไม่มีการศึกษา	3.3	2.4	3.7	1.2	3.4	3.7	7.8	4.7	8.9	1.0	0.9	1.0	3.6	3.2	3.7
ต่ำกว่าประถมศึกษา	22.4	15.3	26.0	8.6	14.6	22.1	27.9	23.8	29.3	27.9	22.1	29.3	17.0	12.3	18.7
ประถมศึกษา	24.9	20.1	27.4	20.1	19.4	24.2	21.2	18.1	22.3	29.0	22.2	30.6	28.1	21.0	30.7
มัธยมศึกษาตอนต้น	16.6	15.3	17.3	13.0	18.0	18.1	15.3	13.5	15.9	17.0	15.5	17.4	17.5	17.0	17.6
มัธยมศึกษาตอนปลาย	14.9	17.0	13.9	15.7	18.3	14.8	14.0	16.5	13.2	14.1	17.6	13.3	15.4	17.1	14.8
สายสามัญ	11.7	12.5	11.3	10.3	13.4	10.8	11.0	12.5	10.5	12.2	14.4	11.7	12.3	12.7	12.1
สายอาชีพศึกษา	3.2	4.5	2.5	5.4	4.9	4.0	2.9	3.9	2.6	1.9	3.2	1.6	3.1	4.4	2.7
สายวิชาการศึกษา	0.0	0.0	0.0	-	0.0	0.0	0.0	0.0	0.0	0.0	0.1	0.0	0.0	0.1	-
อุดมศึกษา	17.3	29.0	11.4	41.0	24.5	16.1	13.7	23.1	10.5	11.0	21.6	8.4	17.6	28.5	13.6
สายวิชาการ	10.5	19.9	5.8	33.7	14.6	8.8	7.7	14.4	5.5	5.3	12.1	3.7	9.7	17.0	7.1
สายวิชาชีพ	4.9	6.7	3.9	5.7	8.0	5.7	4.1	5.8	3.5	3.7	6.3	3.1	5.3	8.3	4.2
สายวิชาการศึกษา	1.9	2.4	1.7	1.6	2.0	1.6	1.9	2.9	1.6	1.9	3.2	1.6	2.6	3.2	2.4
อื่นๆ ^{1/}	0.2	0.2	0.1	0.1	0.5	0.4	0.1	0.4	0.0	-	-	-	0.1	0.0	0.2
ไม่ทราบ	0.4	0.6	0.3	0.4	1.4	0.5	0.0	0.1	-	0.1	0.1	0.1	0.8	1.0	0.7

^{1/} รวมอาชีพระยะสั้น

ผู้มีส่วนทำส่วนใหญ่สำเร็จการศึกษาสูงกว่าระดับ
ประถมศึกษาประมาณร้อยละ 69.7 โดยเฉพาะผู้ที่
สำเร็จการศึกษาระดับอุดมศึกษามีถึงร้อยละ 41.0

4. การว่างงาน

อัตราการว่างงาน คือ อัตราส่วนของผู้ว่างงาน
ต่อผู้อยู่ในกำลังแรงงาน แสดงเป็นค่าร้อยละ ดังนั้น
อัตราดังกล่าว จึงขึ้นอยู่กับนิยามของผู้ว่างงาน และ
นิยามของผู้อยู่ในกำลังแรงงานที่ใช้ เนื่องจากมีการ
เปลี่ยนนิยามของผู้ว่างงานครั้งสำคัญตั้งแต่การ
สำรวจรอบเดือนสิงหาคม 2525 เป็นต้นมา โดยรวม
กลุ่มผู้ที่ไม่ได้หางานทำแต่พร้อมจะทำงานเข้ามาเป็น

ผู้ว่างงานด้วย และการจัดจำแนกผู้อยู่ในกำลัง
แรงงานก็มีการเปลี่ยนแปลงเช่นกัน โดยรวมกำลัง
แรงงานที่รอฤดูกาลเข้าไว้กับกำลังแรงงานรวม แต่
แยกต่างหากจากกำลังแรงงานปัจจุบัน ดังนั้นในการ
คำนวณอัตราการว่างงาน จึงได้คำนวณไว้สำหรับ
ผู้ว่างงานและผู้อยู่ในกำลังแรงงานตามนิยามใหม่
และเก่า เพื่อประโยชน์ในการเปรียบเทียบซึ่งได้
แสดงไว้ใน ตาราง ฅ

โดยปกติแล้วอัตราการว่างงานที่คำนวณจาก
กำลังแรงงานรวมและกำลังแรงงานปัจจุบันจะมีค่า
ใกล้เคียงกันในการสำรวจรอบในฤดูกาลเกษตร แต่
จะแตกต่างกันในการสำรวจรอบนอกฤดูกาลเกษตร

ตาราง ฅ อัตราการว่างงาน ในไตรมาสที่ 4 เดือนตุลาคม-ธันวาคม พ.ศ. 2556

(หน่วยเป็นร้อยละ)

กำลังแรงงาน	ผู้ที่กำลังหางานทำ	ผู้ที่พร้อมที่จะทำงานทั้งหมด (ผู้ว่างงานทั้งหมด)
กำลังแรงงานปัจจุบัน	0.1	0.6
กำลังแรงงานรวม	0.1	0.6

ไตรมาสนี้ อัตราการว่างงานที่วัดจากกำลัง
แรงงานรวมมีค่าประมาณร้อยละ 0.6 เมื่อวัดจาก
ผู้ว่างงานทั้งหมด (ผู้พร้อมทำงาน) ในขณะที่ผู้
ว่างงานเปิดเผยซึ่งได้แก่ ผู้ที่หางานทำมีประมาณ
ร้อยละ 0.1โดยทั่วไปไปแล้วไม่ว่าจะวัดการว่างงานด้วย
วิธีใดก็ตาม จำนวนผู้ว่างงานช่วงนอกฤดูกาลเกษตร
จะมากกว่าจำนวนผู้ว่างงานในช่วงฤดูกาลเกษตร ทั้ง
จำนวนผู้ว่างงานที่หางานทำ และจำนวนผู้ว่างงานที่ไม่
หางานทำแต่พร้อมที่จะทำงาน

เมื่อพิจารณาตามหมวดอายุพบว่า โดย
ภาพรวมกลุ่มที่เริ่มเข้าสู่ตลาดแรงงานหรือกลุ่มผู้ที่มี
อายุ 15-24 ปี มีอัตราการว่างงานค่อนข้างสูง และสูง
มากในกลุ่มอายุ 15-29 ปี (ทั้งชายและหญิง)
โดยเฉพาะอย่างยิ่งในกลุ่มอายุ 15-19 ปี มีอัตราการ
ว่างงานสูงสุด (ร้อยละ 3.6) ซึ่งสะท้อนให้เห็นถึงปัญหา

การว่างงานของคนรุ่นใหม่ที่มีการศึกษาในระดับกลาง
และระดับสูง เนื่องจากส่วนหนึ่งเป็นผู้ที่จบการศึกษา
ระดับอุดมศึกษาหรือเทียบเท่าที่เริ่มเข้าสู่ตลาดแรงงาน

เมื่อเปรียบเทียบระหว่างเพศ พบว่า ชายมี
อัตราการว่างงานคือร้อยละ 0.7 และหญิงมีอัตรา
การว่างงานร้อยละ 0.6 เมื่อพิจารณาตามเขตการ
ปกครองพบว่า ในเขตเทศบาลมีอัตราการว่างงาน
ร้อยละ 0.7 และนอกเขตเทศบาลมีอัตราการว่างงาน
ร้อยละ 0.6

เมื่อพิจารณาเป็นรายภาคพบว่า ทุกภาคมี
ลักษณะเช่นเดียวกับภาพรวม คือ มีอัตราการ
ว่างงานค่อนข้างสูงในกลุ่มอายุ 15-29 ปี ภาคใต้มีอัตรา
การว่างงานสูงที่สุดคือร้อยละ 0.8 รองลงมาคือ
กรุงเทพมหานครและภาคกลางเท่ากันคือร้อยละ 0.7
ภาคเหนือและภาคตะวันออกเฉียงเหนือมีอัตราการ
ว่างงานน้อยที่สุดเท่ากันคือร้อยละ 0.6 (ตาราง ฅ)

แผนภูมิ 5 อัตราการว่างงาน จำแนกตามกลุ่มอายุ (ปี)

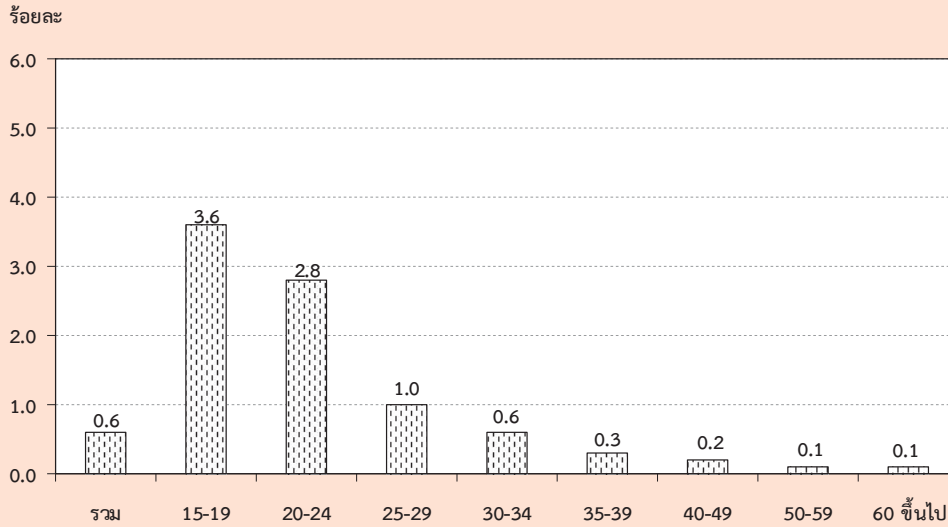

ตาราง 5 อัตราการว่างงาน จำแนกตามหมวดอายุ เพศ ภาค และเขตการปกครอง

(หน่วยเป็นร้อยละ)

เพศ และ หมวดอายุ(ปี)	ทั่วราชอาณาจักร			กรุงเทพ มหานคร	ภาคกลาง			ภาคเหนือ			ภาคตะวันออกเฉียงเหนือ			ภาคใต้		
	รวม	ในเขตฯ	นอกเขตฯ	รวม	ในเขตฯ	นอกเขตฯ	รวม	ในเขตฯ	นอกเขตฯ	รวม	ในเขตฯ	นอกเขตฯ	รวม	ในเขตฯ	นอกเขตฯ	
ยอดรวม	0.6	0.7	0.6	0.7	0.7	0.7	0.7	0.6	0.7	0.6	0.6	0.8	0.5	0.8	1.0	0.7
15-19	3.6	4.0	3.5	4.6	4.6	4.8	4.5	2.0	2.9	1.8	3.5	3.8	3.4	4.0	2.8	4.3
20-24	2.8	3.5	2.6	2.5	3.3	2.8	3.6	2.7	4.7	2.2	2.7	4.1	2.4	2.6	4.2	2.0
25-29	1.0	1.3	0.9	1.7	1.1	1.3	1.0	1.1	0.8	1.2	0.6	1.3	0.4	1.3	1.4	1.3
30-34	0.6	0.8	0.4	1.0	0.5	0.5	0.5	0.7	0.6	0.7	0.4	0.7	0.4	0.6	1.3	0.3
35-39	0.3	0.4	0.3	0.6	0.2	0.2	0.3	0.3	0.7	0.2	0.4	0.4	0.4	0.1	0.1	0.1
40-49	0.2	0.2	0.1	0.3	0.2	0.2	0.2	0.1	0.1	0.1	0.1	0.1	0.1	0.2	0.4	0.2
50-59	0.1	0.1	0.1	0.2	0.1	0.1	0.1	0.3	0.2	0.3	0.0	0.1	-	0.1	0.0	0.1
60 ขึ้นไป	0.1	0.0	0.1	-	0.1	0.1	0.2	0.2	0.1	0.2	-	-	-	0.1	0.1	0.1
ชาย	0.7	0.8	0.7	0.7	0.8	0.7	0.9	0.7	0.8	0.7	0.5	0.7	0.5	0.8	1.0	0.7
15-19	3.7	4.4	3.4	2.2	5.7	6.0	5.6	1.3	3.7	0.7	3.7	5.5	3.4	3.7	2.4	4.0
20-24	2.6	2.9	2.5	2.4	3.6	2.2	4.3	2.3	3.3	2.1	2.1	2.8	1.9	2.6	4.3	2.0
25-29	1.0	1.1	1.0	1.0	1.3	1.3	1.2	1.5	1.1	1.6	0.4	0.9	0.3	1.4	1.3	1.5
30-34	0.7	1.0	0.5	1.7	0.5	0.6	0.5	0.9	0.5	1.1	0.6	0.8	0.5	0.4	1.3	0.0
35-39	0.4	0.7	0.3	1.1	0.3	0.3	0.2	0.5	1.1	0.3	0.5	0.4	0.5	0.0	0.2	-
40-49	0.2	0.2	0.1	0.2	0.2	0.1	0.2	0.1	0.2	0.1	0.1	0.1	0.1	0.3	0.5	0.2
50-59	0.1	0.2	0.1	0.2	0.1	0.2	-	0.3	0.4	0.3	-	-	-	0.1	0.0	0.2
60 ขึ้นไป	0.1	0.0	0.1	-	0.2	0.0	0.3	0.1	0.1	0.1	-	-	-	0.2	0.1	0.3

ตาราง ฎ อัตราการว่างงาน จำแนกตามหมวดอายุ เพศ ภาค และเขตการปกครอง (ต่อ)

เพศ และ หมวดอายุ(ปี)	ทั่วราชอาณาจักร			กรุงเทพ มหานคร	ภาคกลาง			ภาคเหนือ			ภาคตะวันออกเฉียงเหนือ			ภาคใต้		
	รวม	ในเขตฯ	นอกเขตฯ		รวม	ในเขตฯ	นอกเขตฯ	รวม	ในเขตฯ	นอกเขตฯ	รวม	ในเขตฯ	นอกเขตฯ	รวม	ในเขตฯ	นอกเขตฯ
หญิง	0.6	0.7	0.5	0.6	0.6	0.7	0.5	0.5	0.7	0.5	0.6	0.9	0.5	0.7	0.9	0.6
15-19	3.6	3.3	3.7	7.9	2.6	2.9	2.5	3.5	1.6	4.1	2.8	-	3.5	4.8	3.7	5.0
20-24	3.2	4.4	2.7	2.6	3.0	3.7	2.7	3.4	6.5	2.4	3.7	6.0	3.2	2.6	4.2	2.1
25-29	1.0	1.6	0.7	2.3	1.0	1.4	0.8	0.6	0.5	0.7	0.8	1.8	0.5	1.3	1.6	1.1
30-34	0.4	0.5	0.3	0.3	0.4	0.4	0.4	0.4	0.8	0.2	0.2	0.5	0.2	0.9	1.3	0.7
35-39	0.2	0.1	0.3	0.1	0.2	0.0	0.4	0.1	0.2	-	0.3	0.4	0.3	0.3	0.1	0.3
40-49	0.2	0.3	0.1	0.3	0.2	0.4	0.1	0.1	0.1	0.1	0.2	0.1	0.2	0.2	0.3	0.1
50-59	0.1	0.1	0.1	0.1	0.1	0.1	0.1	0.2	0.1	0.2	0.1	0.3	-	0.1	-	0.1
60 ขึ้นไป	0.1	0.1	0.1	-	0.1	0.2	-	0.3	0.0	0.3	-	-	-	-	-	-

เมื่อพิจารณาถึงระดับการศึกษาที่สำเร็จของ
ผู้ว่างงาน (ตาราง ฎ) พบว่าผู้สำเร็จการศึกษาระดับ
อุดมศึกษา ระดับมัธยมศึกษาตอนต้น และระดับ
มัธยมศึกษาตอนปลายมีอัตราการว่างงานค่อนข้างสูง
กว่าผู้สำเร็จการศึกษาระดับอื่น

แผนภูมิ 6 อัตราการว่างงาน จำแนกตามระดับการศึกษา

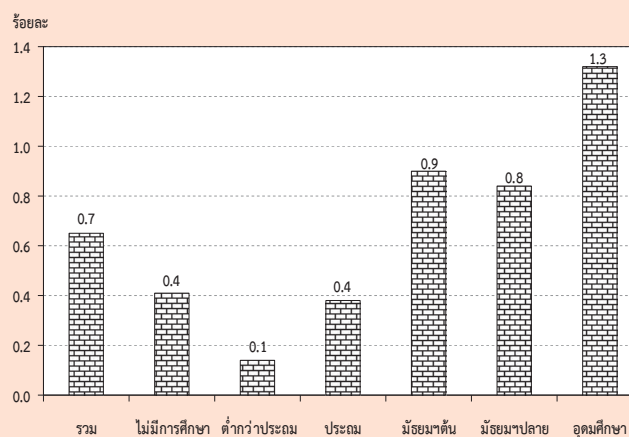

ตาราง ฎ อัตราการว่างงาน จำแนกตามระดับการศึกษาที่สำเร็จ เพศ และเขตการปกครอง

(หน่วยเป็นร้อยละ)

เขตการปกครอง และเพศ	ระดับการศึกษาที่สำเร็จ											
	รวม	ไม่มี การศึกษา	ต่ำกว่า ประถมศึกษา	ประถม ศึกษา	มัธยม ศึกษา ตอนต้น	มัธยมศึกษาตอนปลาย			อุดมศึกษา			อื่นๆ ^{1/} และไม่ ไม่ทราบ
						สาย สามัญ	สาย อาชีพ ศึกษา	สาย วิชาการ ศึกษา	สาย วิชาการ	สาย วิชาชีพ	สาย วิชาการ ศึกษา	
ยอดรวม	0.7	0.4	0.1	0.4	0.9	0.7	1.2	-	1.4	1.3	0.9	1.3
ชาย	0.7	0.2	0.2	0.5	1.1	0.9	1.2	-	1.2	1.2	0.6	0.6
หญิง	0.6	0.6	0.1	0.2	0.7	0.5	1.3	-	1.6	1.3	1.1	2.2
ในเขตเทศบาล	0.7	0.5	0.2	0.4	1.1	0.7	1.0	-	1.2	1.0	0.9	0.5
ชาย	0.8	0.1	0.3	0.4	1.3	0.9	0.9	-	1.0	0.8	0.7	-
หญิง	0.7	0.8	0.1	0.4	0.8	0.5	1.0	-	1.3	1.3	1.0	1.1
นอกเขตเทศบาล	0.6	0.4	0.1	0.4	0.8	0.7	1.5	-	1.8	1.5	0.9	1.8
ชาย	0.7	0.2	0.1	0.6	1.0	0.9	1.4	-	1.5	1.6	0.5	1.0
หญิง	0.5	0.5	0.1	0.1	0.6	0.6	1.6	-	2.1	1.4	1.2	3.0

1/ รวมอาชีวศึกษาระยะสั้น

5. ลักษณะของกำลังแรงงานที่ว่างงาน

เมื่อพิจารณาถึงลักษณะของผู้ว่างงาน (ตาราง ฎ) พบว่า ผู้ว่างงานส่วนใหญ่เป็นชายมากกว่าหญิง (ร้อยละ 58.6 และร้อยละ 41.4 ตามลำดับ) ในเขตเทศบาลมีผู้ว่างงานเป็นชายมากกว่าหญิง กล่าวคือ เป็นชายร้อยละ 53.7 หญิงร้อยละ 46.3 ส่วนนอกเขตเทศบาลเป็นชายร้อยละ 61.6 และหญิงร้อยละ 38.4 ผู้ว่างงานส่วนใหญ่อยู่นอกเขตเทศบาล (ร้อยละ 61.5 ของผู้ว่างงานทั้งหมด) โดยเฉพาะผู้ว่างงานที่เป็นชายนั้นมีประมาณร้อยละ 64.7 ของชายที่ว่างงานทั้งหมดอยู่นอกเขตเทศบาล ส่วนหญิงมีประมาณร้อยละ 57.0 ของหญิงที่ว่างงานทั้งหมด อย่างไรก็ตาม อัตราร้อยละของผู้ว่างงานทั้งชายและหญิงที่อยู่นอกเขตเทศบาลในช่วงฤดูการเกษตรจะต่ำกว่าช่วงนอกฤดูการเกษตร

สำหรับระดับการศึกษาของผู้ว่างงานนั้น ส่วนใหญ่ประมาณ ร้อยละ 42.6 เป็นผู้ที่สำเร็จการศึกษาระดับมัธยมศึกษา และร้อยละ 35.6 เป็นผู้ที่สำเร็จการศึกษาระดับอุดมศึกษา และร้อยละ 21.4 เป็นผู้ที่สำเร็จการศึกษาไม่เกินระดับประถมศึกษาและไม่มีการศึกษา เมื่อพิจารณาตามเขตการปกครองพบว่า นอกเขตเทศบาลมีผู้ว่างงานที่สำเร็จการศึกษาไม่เกินระดับประถมศึกษาและไม่มีการศึกษาสูงกว่าในเขตเทศบาล (ร้อยละ 25.0 และร้อยละ 15.9 ตามลำดับ) แต่ในเขตเทศบาลมีสัดส่วนของผู้ว่างงานที่สำเร็จการศึกษาระดับอุดมศึกษาสูงกว่านอกเขตเทศบาล (ร้อยละ 43.9 และร้อยละ 30.4 ตามลำดับ)

ตาราง ฎ จำนวนและอัตราร้อยละของผู้ว่างงาน จำแนกตามระดับการศึกษาที่สำเร็จ เพศ และ เขตการปกครอง

เขตการปกครอง และเพศ	ระดับการศึกษาที่สำเร็จ											
	รวม	ไม่มี การศึกษา	ต่ำกว่า ประถม ศึกษา	ประถม ศึกษา	มัธยม ศึกษา ตอนต้น	มัธยมศึกษาตอนปลาย			อุดมศึกษา			อื่นๆ ^{1/} และ ไม่ทราบ
						สาย สามัญ	สาย อาชีพ ศึกษา	สาย วิชาการ ศึกษา	สาย วิชาการ	สาย วิชาชีพ	สาย วิชาการ ศึกษา	
จำนวน ('000)												
ยอดรวม	255.9	5.2	12.0	37.6	59.5	33.8	15.7	-	59.4	24.6	7.1	1.0
ชาย	149.9	1.0	6.9	29.3	42.2	23.5	9.5	-	22.2	13.7	1.4	0.2
หญิง	106.0	4.2	5.1	8.3	17.3	10.3	6.2	-	37.2	10.9	5.7	0.8
ในเขตเทศบาล	98.5	1.7	3.6	10.3	21.5	12.0	5.8	-	31.4	9.1	2.8	0.4
ชาย	52.9	0.2	2.8	5.9	15.1	8.5	3.4	-	12.4	3.9	0.8	-
หญิง	45.6	1.5	0.8	4.4	6.4	3.5	2.4	-	18.9	5.2	2.1	0.4
นอกเขตเทศบาล	157.4	3.6	8.4	27.3	38.0	21.8	9.9	-	28.0	15.5	4.2	0.6
ชาย	97.0	0.8	4.1	23.4	27.1	15.0	6.1	-	9.8	9.9	0.7	0.2
หญิง	60.4	2.8	4.3	3.9	11.0	6.8	3.8	-	18.2	5.7	3.6	0.4
ร้อยละ												
ยอดรวม	100.0	2.0	4.7	14.7	23.3	13.2	6.1	-	23.2	9.6	2.8	0.5
ชาย	100.0	0.7	4.6	19.5	28.1	15.7	6.3	-	14.8	9.2	1.0	0.1
หญิง	100.0	4.0	4.8	7.9	16.4	9.8	5.8	-	35.1	10.3	5.3	0.8
ในเขตเทศบาล	100.0	1.7	3.7	10.5	21.8	12.2	5.9	-	31.8	9.2	2.9	0.4
ชาย	100.0	0.3	5.3	11.1	28.5	16.1	6.5	-	23.5	7.3	1.4	-
หญิง	100.0	3.2	1.8	9.7	14.0	7.6	5.2	-	41.5	11.5	4.6	0.8
นอกเขตเทศบาล	100.0	2.3	5.3	17.4	24.2	13.9	6.3	-	17.8	9.9	2.7	0.4
ชาย	100.0	0.8	4.2	24.1	27.9	15.5	6.3	-	10.1	10.2	0.7	0.2
หญิง	100.0	4.6	7.1	6.5	18.2	11.3	6.3	-	30.2	9.4	5.9	0.7

1/ รวมอาชีวศึกษาระยะสั้น

6. ชั่วโมงทำงาน

ข้อมูลเกี่ยวกับจำนวนชั่วโมงทำงาน และจำนวนชั่วโมงที่พร้อมที่จะทำงานเพิ่มขึ้นนั้นพิจารณาจากจำนวนผู้มีงานทำทั้งสิ้น รวมทั้งผู้ที่มีงานทำแต่ไม่ได้ทำงานในสัปดาห์แห่งการสำรวจ คือ

จำนวนชั่วโมงทำงานต่อสัปดาห์เป็น 0 ชั่วโมง และข้อมูลชั่วโมงทำงานได้รวมชั่วโมงทำงานในทุกอาชีพ ทั้งอาชีพหลักและอาชีพอื่น ๆ ด้วย

ตาราง ฐ จำนวนและอัตราร้อยละของผู้มีงานทำ จำแนกตามชั่วโมงทำงานต่อสัปดาห์

ชั่วโมงทำงานต่อสัปดาห์	ผู้มีงานทำ		ผู้ที่พร้อมที่จะทำงานเพิ่มขึ้น	
	จำนวน (พันคน)	อัตราร้อยละ	จำนวน (พันคน)	อัตราร้อยละ เมื่อเทียบกับผู้มีงานทำ
ยอดรวม	39,087.0	100.0	483.2	1.2
0 ชั่วโมง	318.0	0.8	67.7	21.3
1-9 ชั่วโมง	356.3	0.9	32.0	9.0
10-19 ชั่วโมง	1,177.7	3.0	81.2	6.9
20-29 ชั่วโมง	2,612.2	6.7	100.5	3.9
30-34 ชั่วโมง	1,883.9	4.8	64.7	3.4
35-39 ชั่วโมง	4,481.0	11.5	38.4	0.9
40-49 ชั่วโมง	17,692.4	45.3	79.7	0.5
50 ชั่วโมงขึ้นไป	10,565.5	27.0	19.1	0.2

จากตาราง ฐ แสดงให้เห็นว่าผู้มีงานทำประมาณร้อยละ 27.0 ทำงานตั้งแต่ 50 ชั่วโมงขึ้นไปต่อสัปดาห์ และผู้ที่ทำงานระหว่าง 35-49 ชั่วโมงต่อสัปดาห์มีประมาณร้อยละ 56.8 หรือกล่าวได้ว่าผู้มีงานทำประมาณร้อยละ 83.8 ทำงานตั้งแต่ 35 ชั่วโมงขึ้นไปต่อสัปดาห์ และอาจจัดว่าบุคคลเหล่านี้เป็นผู้ทำงานเต็มทีในความหมายของเวลาทำงาน ขณะที่ผู้ทำงานน้อยกว่า 35 (1-34) ชั่วโมงต่อสัปดาห์ซึ่งอาจจัดว่าเป็นผู้ทำงานไม่เต็มทีที่มีประมาณร้อยละ 15.4 ของผู้มีงานทำทั้งสิ้น สำหรับผู้ที่มีงานประจำแต่ไม่ได้ทำงานในสัปดาห์แห่งการสำรวจ (0 ชั่วโมง) มีเพียงร้อยละ 0.8

เมื่อพิจารณาการทำงานไม่เต็มทีจากผู้มีงานทำที่ประสงค์จะทำงานเพิ่มขึ้น ซึ่งเป็นตัววัดการทำงานต่ำระดับประเภทหนึ่ง พบว่า มีประมาณร้อยละ 1.2 ของผู้มีงานทำทั้งหมดเป็นผู้ที่ต้องการและพร้อมที่จะทำงานเพิ่มขึ้น และประมาณร้อยละ 4.6 ของกลุ่มผู้ทำงานน้อยกว่า 35 ชั่วโมง มีความต้องการและพร้อมที่จะทำงานเพิ่มขึ้น

สำหรับรายละเอียดของจำนวนชั่วโมงทำงานของผู้มีงานทำ จำแนกตามอาชีพ อุตสาหกรรม และสถานภาพการทำงานนั้น ได้แสดงไว้ในภาคผนวก ข (ตารางสถิติที่ 8-10)

7. ค่าจ้างและเงินเดือน

ข้อมูลเกี่ยวกับค่าจ้างและเงินเดือน เก็บรวบรวมเฉพาะผู้ที่มีสถานภาพการทำงานเป็นลูกจ้างเท่านั้น ซึ่งประกอบด้วยลูกจ้างเอกชน และรัฐบาล โดยรวบรวมข้อมูลตามประเภทของค่าจ้างที่ได้รับ (รายชั่วโมง รายวัน รายสัปดาห์และรายเดือน) และแปลงเป็นค่าจ้างรายเดือนหรือเงินเดือน ค่าจ้างและเงินเดือนของลูกจ้างเอกชนและรัฐบาล ได้นำเสนอเป็นตารางแยกจากกัน โดยจำแนกตามเพศ และอุตสาหกรรม (ภาคผนวก ข ตารางสถิติที่ 15 - 16) สำหรับตาราง ๗ แสดงข้อมูลจำนวนลูกจ้างชายและหญิง จำแนกตามระดับค่าจ้างรายเดือนหรือเงินเดือน

ในจำนวนลูกจ้างทั้งหมดที่ได้รับค่าจ้างหรือเงินเดือน ซึ่งมีประมาณ 16.4 ล้านคนนั้น พบว่าส่วนใหญ่ (ร้อยละ 49.6) ได้รับค่าจ้างประมาณเดือนละ 5,501 - 10,000 บาท รองลงมาได้รับค่าจ้างมากกว่า 10,000 บาท ต่อเดือน ร้อยละ 33.9 ได้รับค่าจ้างเดือนละ 2,501-5,500 บาท ร้อยละ 13.1 และได้รับค่าจ้างไม่เกินเดือนละ 2,500 บาท ร้อยละ 2.8

เมื่อพิจารณาค่าจ้างของลูกจ้างทั้งหมดระหว่างในเขตเทศบาลและนอกเขตเทศบาลแล้วพบว่า ลูกจ้างที่อยู่ในเขตเทศบาลส่วนใหญ่มีระดับเงินเดือนหรือค่าจ้างสูงกว่าลูกจ้าง ที่อยู่นอกเขต

เทศบาล กล่าวคือ ลูกจ้างที่อยู่ในเขตเทศบาลที่มีเงินเดือนไม่เกิน 5,500 บาท มีเพียงร้อยละ 7.8 ในขณะที่ลูกจ้างที่อยู่นอกเขตเทศบาลมีถึงร้อยละ 22.1 และยังพบว่ามียุคจ้างที่อยู่ในเขตเทศบาลถึงร้อยละ 91.0 ที่ได้รับเงินเดือนหรือค่าจ้างสูงกว่า 5,500 บาท เทียบกับนอกเขตเทศบาลซึ่งมีเพียงร้อยละ 77.7 ยิ่งกว่านั้นลูกจ้างที่ได้รับเงินเดือนมากกว่า 10,000 บาทต่อเดือน ในเขตเทศบาลมีสูงถึงร้อยละ 47.6 ในขณะที่นอกเขตเทศบาลมีเพียงร้อยละ 23.3 เท่านั้น

เมื่อเปรียบเทียบระดับค่าจ้างหรือเงินเดือนของลูกจ้างในภาคเอกชนและภาครัฐบาลพบว่า ในภาพรวมลูกจ้างเอกชนมีระดับค่าจ้างต่ำกว่าลูกจ้างรัฐบาลมาก ทั้งนี้เนื่องจากลูกจ้างเอกชนในที่นี่ได้รวมถึงลูกจ้างรายวัน และกรรมกรผู้ใช้แรงงานทั้งหมด ซึ่งมีจำนวนมากและส่วนใหญ่จะมีรายได้ค่อนข้างต่ำ จากตาราง ๗ แสดงให้เห็นว่าสัดส่วนของลูกจ้างเอกชนที่มีระดับค่าจ้างต่ำ คือ ไม่เกินเดือนละ 5,500 บาท มีอยู่ถึงร้อยละ 18.2 เทียบกับลูกจ้างรัฐบาลซึ่งมีอยู่เพียงร้อยละ 7.2 เท่านั้น ในขณะที่ผู้ที่ได้รับค่าจ้างหรือเงินเดือนมากกว่า 5,500 บาท ต่อเดือน ปรากฏว่าลูกจ้างรัฐบาลมีอยู่ถึงร้อยละ 92.1 ส่วนลูกจ้างเอกชนมีเพียงร้อยละ 81.2 เท่านั้น

แผนภูมิ 7 ร้อยละของลูกจ้าง จำแนกตามระดับค่าจ้างหรือเงินเดือน / เดือน

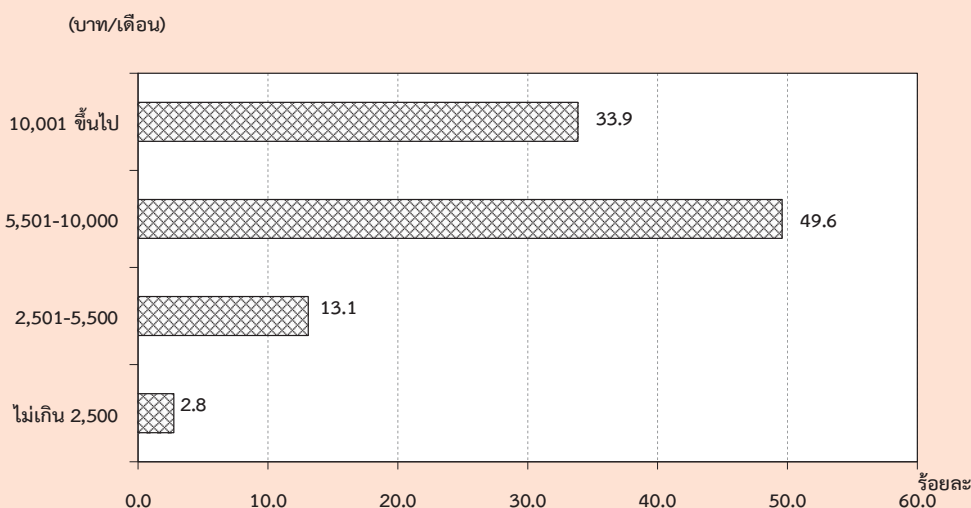

ตาราง ๗ จำนวนและอัตราร้อยละของลูกจ้าง จำแนกตามระดับค่าจ้าง/เงินเดือน เพศ และเขตการปกครอง

ระดับค่าจ้างรายเดือน/ เงินเดือน (บาท)	ทั่วราชอาณาจักร			ในเขตเทศบาล			นอกเขตเทศบาล		
	รวม	รัฐบาล	เอกชน	รวม	รัฐบาล	เอกชน	รวม	รัฐบาล	เอกชน
	จำนวน ('000)								
ยอดรวม	16,418.7	3,501.4	12,917.4	7,139.1	1,526.1	5,613.0	9,279.6	1,975.3	7,304.4
ไม่เกิน 2,500	451.1	22.9	428.2	76.7	5.3	71.4	374.3	17.6	356.8
2,501-5,500	2,151.1	226.7	1,924.4	476.2	42.7	433.5	1,674.9	184.0	1,490.9
5,501-10,000	8,141.7	1,108.5	7,033.2	3,095.9	344.0	2,751.9	5,045.7	764.5	4,281.3
ตั้งแต่ 10,001 ขึ้นไป	5,561.7	2,116.2	3,445.5	3,400.1	1,112.3	2,287.8	2,161.6	1,003.8	1,157.8
ไม่ทราบ	113.2	27.2	86.1	90.1	21.8	68.3	23.1	5.4	17.7
ชาย	9,088.0	1,796.5	7,291.5	3,774.8	775.0	2,999.8	5,313.2	1,021.5	4,291.7
ไม่เกิน 2,500	209.1	6.3	202.8	34.1	1.6	32.5	175.0	4.6	170.3
2,501-5,500	1,097.9	128.7	969.2	220.3	22.5	197.8	877.6	106.2	771.4
5,501-10,000	4,677.4	626.5	4,050.9	1,631.2	186.0	1,445.2	3,046.2	440.5	2,605.7
ตั้งแต่ 10,001 ขึ้นไป	3,046.1	1,021.0	2,025.1	1,843.4	553.2	1,290.2	1,202.7	467.8	734.9
ไม่ทราบ	57.5	14.1	43.5	45.8	11.7	34.1	11.7	2.4	9.3
หญิง	7,330.8	1,704.9	5,625.9	3,364.3	751.1	2,613.2	3,966.5	953.7	3,012.7
ไม่เกิน 2,500	242.0	16.6	225.4	42.7	3.7	39.0	199.4	13.0	186.4
2,501-5,500	1,053.2	98.0	955.2	256.0	20.3	235.7	797.3	77.8	719.5
5,501-10,000	3,464.3	481.9	2,982.3	1,464.7	158.0	1,306.7	1,999.5	324.0	1,675.6
ตั้งแต่ 10,001 ขึ้นไป	2,515.6	1,095.2	1,420.4	1,556.7	559.1	997.6	958.9	536.1	422.9
ไม่ทราบ	55.7	13.1	42.6	44.3	10.1	34.2	11.4	3.0	8.4
	ร้อยละ								
ยอดรวม	100.0	100.0	100.0	100.0	100.0	100.0	100.0	100.0	100.0
ไม่เกิน 2,500	2.8	0.7	3.3	1.1	0.4	1.3	4.0	0.9	4.9
2,501-5,500	13.1	6.5	14.9	6.7	2.8	7.7	18.1	9.3	20.4
5,501-10,000	49.6	31.7	54.5	43.4	22.5	49.0	54.4	38.7	58.6
ตั้งแต่ 10,001 ขึ้นไป	33.9	60.4	26.7	47.6	72.9	40.8	23.3	50.8	15.9
ไม่ทราบ	0.7	0.8	0.7	1.3	1.4	1.2	0.3	0.3	0.2
ชาย	100.0	100.0	100.0	100.0	100.0	100.0	100.0	100.0	100.0
ไม่เกิน 2,500	2.3	0.4	2.8	0.9	0.2	1.1	3.3	0.5	4.0
2,501-5,500	12.1	7.2	13.3	5.8	2.9	6.6	16.5	10.4	18.0
5,501-10,000	51.5	34.9	55.6	43.2	24.0	48.2	57.3	43.1	60.7
ตั้งแต่ 10,001 ขึ้นไป	33.5	56.8	27.8	48.8	71.4	43.0	22.6	45.8	17.1
ไม่ทราบ	0.6	0.8	0.6	1.2	1.5	1.1	0.2	0.2	0.2
หญิง	100.0	100.0	100.0	100.0	100.0	100.0	100.0	100.0	100.0
ไม่เกิน 2,500	3.3	1.0	4.0	1.3	0.5	1.5	5.0	1.4	6.2
2,501-5,500	14.4	5.8	17.0	7.6	2.7	9.0	20.1	8.2	23.9
5,501-10,000	47.3	28.3	53.0	43.5	21.0	50.0	50.4	34.0	55.6
ตั้งแต่ 10,001 ขึ้นไป	34.3	64.2	25.3	46.3	74.4	38.2	24.2	56.2	14.0
ไม่ทราบ	0.8	0.8	0.8	1.3	1.4	1.3	0.3	0.3	0.3

8. ผลประโยชน์เพิ่มเติม

นอกเหนือจากข้อมูลเกี่ยวกับค่าจ้างและเงินเดือน ได้มีการรวบรวมข้อมูลเกี่ยวกับผลประโยชน์ที่ได้รับเพิ่มทั้งที่เป็นตัวเงินและไม่เป็นตัวเงิน เช่น โบนัส ค่าล่วงเวลา อาหารหรือเงิน

ค่าอาหาร เสื้อผ้าและค่าที่อยู่อาศัย เป็นต้น ข้อมูลเกี่ยวกับจำนวนลูกจ้างที่ได้รับผลประโยชน์เพิ่มเติมนี้ได้สรุปไว้ใน ตาราง ฅ

ตาราง ฅ จำนวนและอัตราร้อยละของลูกจ้าง ภาคเอกชนและภาครัฐบาล ที่ได้รับผลประโยชน์เพิ่มเติม จำแนกตามเพศ และเขตการปกครอง

(หน่วยเป็นพัน)

เขตการปกครอง และเพศ	จำนวน ลูกจ้าง	ประมาณจำนวนลูกจ้างที่ได้รับผลประโยชน์เพิ่มเติม ^{1/}						
		โบนัส	ค่าล่วงเวลา	เงินสดอื่นๆ	อาหาร	เสื้อผ้า	ที่อยู่อาศัย	อื่น ๆ
ยอดรวม	4,552.1	44.2 (1.0)	1,605.7 (35.3)	2,329.0 (51.2)	1,254.6 (27.6)	45.5 (1.0)	617.5 (13.6)	474.5 (10.4)
ชาย	2,440.5	27.3 (1.1)	883.9 (36.2)	1,261.2 (51.7)	596.3 (24.4)	22.7 (0.9)	359.7 (14.7)	234.3 (9.6)
หญิง	2,111.6	16.9 (0.8)	721.8 (34.2)	1,067.8 (50.6)	658.4 (31.2)	22.7 (1.1)	257.8 (12.2)	240.2 (11.4)
ภาคเอกชน	3,419.5	32.0 (0.9)	1,410.6 (41.3)	1,494.3 (43.7)	1,215.3 (35.5)	39.5 (1.2)	427.2 (12.5)	450.4 (13.2)
ชาย	1,868.2	19.4 (1.0)	804.2 (43.0)	824.7 (44.1)	580.4 (31.1)	18.9 (1.0)	245.9 (13.2)	221.7 (11.9)
หญิง	1,551.3	12.6 (0.8)	606.4 (39.1)	669.6 (43.2)	635.0 (40.9)	20.7 (1.3)	181.2 (11.7)	228.8 (14.7)
ภาครัฐบาล	1,132.7	12.3 (1.1)	195.1 (17.2)	834.8 (73.7)	39.3 (3.5)	5.9 (0.5)	190.3 (16.8)	24.0 (2.1)
ชาย	572.3	7.9 (1.4)	79.8 (13.9)	436.5 (76.3)	15.9 (2.8)	3.9 (0.7)	113.8 (19.9)	12.6 (2.2)
หญิง	560.3	4.4 (0.8)	115.4 (20.6)	398.3 (71.1)	23.4 (4.2)	2.1 (0.4)	76.5 (13.7)	11.5 (2.0)
ภาคเอกชน ในเขตเทศบาล	1,556.8	15.0 (1.0)	645.8 (41.5)	678.6 (43.6)	524.5 (33.7)	14.7 (0.9)	232.7 (14.9)	156.1 (10.0)
ชาย	830.9	9.3 (1.1)	386.6 (46.5)	368.7 (44.4)	229.5 (27.6)	6.5 (0.8)	114.0 (13.7)	81.9 (9.9)
หญิง	726.0	5.7 (0.8)	259.2 (35.7)	309.9 (42.7)	295.0 (40.6)	8.3 (1.1)	118.7 (16.3)	74.2 (10.2)

ตาราง ๓ จำนวนและอัตราร้อยละของลูกจ้าง ภาคเอกชนและภาครัฐบาล ที่ได้รับผลประโยชน์เพิ่มเติม
จำแนกตามเพศ และเขตการปกครอง (ต่อ)

(หน่วยเป็นพัน)

เขตการปกครอง และเพศ	จำนวน ลูกจ้าง	ประมาณจำนวนลูกจ้างที่ได้รับผลประโยชน์เพิ่มเติม ^{1/}						
		โบนัส	ค่าล่วงเวลา	เงินสดอื่นๆ	อาหาร	เสื้อผ้า	ที่อยู่อาศัย	อื่น ๆ
นอกเขตเทศบาล	1,862.6	17.0 (0.9)	764.8 (41.1)	815.7 (43.8)	690.9 (37.1)	24.8 (1.3)	194.5 (10.4)	294.3 (15.8)
ชาย	1,037.3	10.1 (1.0)	417.6 (40.3)	456.0 (44.0)	350.9 (33.8)	12.4 (1.2)	131.9 (12.7)	139.8 (13.5)
หญิง	825.4	6.9 (0.8)	347.2 (42.1)	359.7 (43.6)	340.0 (41.2)	12.4 (1.5)	62.6 (7.6)	154.5 (18.7)
ภาครัฐบาล ในเขตเทศบาล	511.5	6.7 (1.3)	102.4 (20.0)	358.3 (70.0)	12.0 (2.3)	2.6 (0.5)	115.0 (22.5)	13.5 (2.6)
ชาย	266.0	3.7 (1.4)	40.1 (15.1)	197.5 (74.3)	4.0 (1.5)	2.0 (0.7)	71.9 (27.0)	9.1 (3.4)
หญิง	245.5	3.0 (1.2)	62.3 (25.4)	160.7 (65.5)	8.0 (3.3)	0.7 (0.3)	43.2 (17.6)	4.4 (1.8)
นอกเขตเทศบาล	621.2	5.6 (0.9)	92.7 (14.9)	476.5 (76.7)	27.3 (4.4)	3.3 (0.5)	75.3 (12.1)	10.5 (1.7)
ชาย	306.4	4.2 (1.4)	39.6 (12.9)	239.0 (78.0)	11.9 (3.9)	1.9 (0.6)	41.9 (13.7)	3.5 (1.1)
หญิง	936.0	7.0 (0.7)	145.8 (15.6)	714.0 (76.3)	42.7 (4.6)	4.7 (0.5)	108.7 (11.6)	17.6 (1.9)

^{1/} ลูกจ้าง 1 คน สามารถได้รับผลประโยชน์เพิ่มเติมได้มากกว่า 1 ประเภท

โดยทั่วไปแล้ว ลูกจ้างที่ได้รับค่าล่วงเวลา ค่าอาหาร และค่าเสื้อผ้า ในภาคเอกชนมีมากกว่าใน ภาครัฐบาล แต่ที่ได้รับผลประโยชน์เพิ่มเติมอื่น คือ เงินสดอื่นๆ ที่อยู่อาศัยและโบนัส ลูกจ้างใน ภาครัฐบาลได้รับมากกว่าในภาคเอกชน เมื่อ เปรียบเทียบสัดส่วนของลูกจ้างที่ได้รับผลประโยชน์ เพิ่มเติมระหว่างเขตการปกครอง พบว่า ลูกจ้าง เอกชนที่อยู่ในเขตเทศบาลได้รับผลประโยชน์ เพิ่มเติมประเภท ค่าล่วงเวลา ที่อยู่อาศัย และโบนัส มากกว่าลูกจ้างเอกชนที่อยู่นอกเขตเทศบาล กล่าวคือ ลูกจ้างเอกชนในเขตเทศบาลได้รับค่าล่วงเวลา ร้อยละ 41.5 ค่าที่อยู่อาศัยร้อยละ 14.9 และโบนัส ร้อยละ 1.0 ในขณะที่ลูกจ้างเอกชนนอกเขตเทศบาล

ได้รับเงินสดอื่น ๆ ร้อยละ 43.8 ค่าอาหารร้อยละ 37.1 และค่าเสื้อผ้า 1.3 มากกว่าในเขตเทศบาล สำหรับ ลูกจ้างรัฐบาลนั้นผู้ที่อยู่ในเขตเทศบาลได้รับ ผลประโยชน์เพิ่มเติมประเภทค่าที่อยู่อาศัย ค่า ล่วงเวลา และโบนัสมากกว่าผู้ที่อยู่นอกเขตเทศบาล กล่าวคือ ลูกจ้างรัฐบาลที่อยู่ในเขตเทศบาลได้รับ ค่าที่อยู่อาศัยร้อยละ 22.5 ค่าล่วงเวลาร้อยละ 20.0 และโบนัสร้อยละ 1.3 ส่วนลูกจ้างรัฐบาลที่อยู่นอก เขตเทศบาลได้รับผลประโยชน์ในด้านเงินสดอื่นๆ และค่าอาหาร มากกว่าในเขตเทศบาล กล่าวคือ ได้รับเงินสดอื่นๆ ร้อยละ 76.7 และค่าอาหารร้อยละ 4.4

CHAPTER 1

INTRODUCTION

1. Background and objective

Labor force statistics have been compiled by the National Statistical Office since 1963 when the survey was initiated. The year 1984-1997 three rounds of the survey for the whole kingdom had been conducted each year; the first round enumeration is held in February coinciding with the non-agricultural season, the second round is normally held in May in with new labor force come from students who just finish their schooling and the third round is held in August, during the agricultural season. Commencing from the year 1998, another round of the survey in November has been conducted.

Due to the increasing demand of data for formulating plans and policy at provincial level, the National Statistical Office has expanded sample size to propose statistical data at provincial level commencing from survey in February and August, 1994. For the fourth round in November 1998, data was presented at the first time and presentation data at provincial level.

After the economic crisis in the mid of 1997, the need of labor force data for planning and policy making were more in demand. In the year of 2001, the survey was conducted monthly. The survey data of three months were combined to present the quarterly. Data of February, May and August were presented in order to compare with the previous labor force survey and

since September 2001, data were presented monthly. Beginning from the survey in January 2001, 5 items has been revised; age of persons in labor force was adopted from 13 years of age and over to 15 years of age and over in order to agree with the child labor law. The standard classification of occupation, industry and employment status were adopted, and area of local administration which the former sanitary which were included in non-municipal area were presently included in municipal area.

The main objective of this survey is to estimate the number and characteristics of the labor force in the country and in different regions periodically. The statistical data derived from this quarter of the survey include:

1. the number of persons in and out of the working age (15 years and over) by sex
2. the number of working age population by labor force status, age, sex, marital status, educational attainment
3. the number of employed persons by interesting characteristics such as age, sex, educational attainment, occupation, industry, work status, hours work,
4. the number of unemployed persons by interesting characteristics e.g. duration of searching for job, type of previous work.

2. Coverage

Population reside in the private and collective household, only groups of employees household.

3. Reference week

Reference week refer to seven days before the interviewing date for example if the interviewing date was February 9, 2004 “ during 7 days before interviewing date “ was during February 2nd- 8th, 2004.

4. Definition

The National Statistical Office has adapted and changed the concepts and definitions used in the Labor Force Survey (LFS) Project many times since the initial year. The purposes of changes were to improve the completeness of the collected data with respect to the real socio-economic situation of the country and to serve for users requirement. In this report, the concepts and definitions used have been introduced since 1983 and some definitions together with the minimum age limit which have been changed to 15 years is adopted since 2001.

The revised definitions used in the survey are listed in following.

Employed persons

Persons, 15 years of age and over who during the survey week,

1. worked for at least one hour for wages/salary, profits, dividends or any other kind of payment, in kind; or
2. did not work at all or worked less than one hour but

2.1 receives wage/salary, profits from business enterprise or farm during the period of absence; or

2.2 not receive wage/salary, profits from business enterprise or farm during the period of absence but had regular jobs or business that they would be return to work.

3. worked for at least one hour without pay in business enterprises or on farms owned or operated by household heads or members.

Unemployed persons

Persons, 15 years of age and over who during the survey week did not work even for one hour, had no jobs, business enterprise or farms of their own.

Persons in this category include :

1. those who had been looking for work, applying for a job or waiting to be call to work during the last 30 days before interview's date.
2. those who had not been looking for work during the last 30 days before interview's date but available for work during the last 7 days before interview's date.

Current labor force

All persons 15 years of age and over who, during the survey week, were either employed or unemployed as defined above.

Seasonally inactive labor force

Persons 15 years of age and over, who during the survey week, were neither employed nor unemployed as defined

above, but were waiting for the appropriate season, being persons who usually worked without pay on farms, or in business enterprises engaged in seasonal activities owned or operated by the head of the household or any other member of the household.

Total labor force

All persons 15 years of age and over, who during the survey week, were in the current labor force as defined above or were classified as seasonally inactive labor force as defined above.

Persons not in the labor force

Persons classified in this category are those who were neither employed nor unemployed during the survey week, nor classified as seasonally inactive labor force as defined above. They include:

Persons who, during the survey week were 15 years of age and over, but were neither employed nor available for employment because they were

1. engaged in household work,
2. engaged in studies
3. too young or too
4. incapable of work because of physical or mental disability or chronic illness,
5. voluntarily idle,
6. working without pay, profits, dividends or other payments for persons who were not members of the same household,
7. working without pay, profits, dividends or any other payments for charitable organizations and institutions,

8. otherwise not available for employment.

Job

A job is defined as any of the following:

1. Work for cash wages, salaries or for pay "in kind," or
2. Work for profit on own farm or in own or partly own business, or
3. Work without pay or profit on a farm or in a business owned or operated by the head or any member of the household.

Occupation

Occupation refers to the kind of work performed by a person at his job. Most persons generally hold only one job. For a person having more than one job, only the job at which he worked for the greater number of hours during the survey week was recorded. If the number of working hours for each job was exactly the same, the job which gave him the higher income was recorded. If the number of working hours and the income earned from each job were the same, the job for which he had preference was recorded. If the respondent could not give his preference, the job at which he had been working for the longest time was the one recorded.

Before 2010, the survey used the classification which was suitable to Thailand's occupation based on International Standard Classification of Occupation, 1988 (ISCO-88). Since January 2011, the survey used International Standard Classification of Occupation, 2008 (ISCO-08) of the International Labor Organization (ILO).

Industry

The term "industry" as herein used refers to the nature of economic activity undertaken in the establishment in which a person worked or the nature of business in which he was engaged during the survey week. If a person had more than one job, the industry corresponding to the occupation recorded was asked.

Before 2010, the survey used the classification which was suitable to Thailand's industry based on International Standard Industrial Classification, (ISIC) 1989. Since January 2011, the survey used the third revision of the Thailand Standard Industrial Classification, (TSIC) 2009.

Work status

Work status refers to the status of person's occupation in the survey week. Work status was classified as follows :

1. An employer is defined as a person who operates his own enterprise for profit or dividends and hires one or more employees in his enterprise.

2. A government employee is defined as a person who works for pay in a government agency or government enterprise. Included in this category, therefore are civil servants, police, enterprise owned and operated by an employer.

3. A private employee is a person who works for pay a non-governmental municipal officers, and employees or government enterprises.

4. An own account worker is a person who operated an enterprise on his own account or jointly with others in the

form of a partnership either for profit or dividends but without engaging any employees.

5. An unpaid family worker is a person who works without pay on a farm or in a business enterprise owned or operated by the household head or any other member.

6. A member of a producers' cooperative is a person who hold a "self-employment" job in a cooperative producing goods and services, in which each member takes part on an equal footing with other members in determining the organization of production, sales and/or other work of the establishment, the investments and the distribution of the proceeds of the establishment amongst their members.

Since January 2001, the survey used the International Classification of Status in Employment, 1993 (ICSE-93) of the International Labor Organization (ILO) which add one more status to those used in the previous year, that is a member of a producers' cooperative.

Hours worked

Hours worked mean hours actually worked during the survey week. For a person holding more than one job, his hours worked would be the sum total of hours worked on all jobs. For a person who had a regular job but was not at work during the survey week, the hours worked would be recorded zero. Before 2001, for a person who had a regular job but was not at work during the survey week, the number of

hours normally worked in a week is taken as the hours worked

Wage or salary

Wages or salaries mean basic wages or salaries payable for the specified time or piece of work, not including overtime payments, bonuses or other fringe benefits.

Duration of looking for work

Duration of looking for work is the length of time during which an unemployed person had been looking for work. It is counted from the day he started looking for work to the end of the survey week.

Survey week

A survey week is the reference period of last 7 days before interview's date which information on labor was obtained.

Enumeration period

The enumeration period is the 1st-12th for each month which actual interviews were conducted.

Types of households included in the survey

Households included in the scope of the survey can be divided into two types:

1. Private households which include one person household, i.e. single persons who make provision for their own food or other essentials of living without combining with any other persons, or multi person households, i.e. groups of two or more persons making common provision for food or other essentials for living, residing in any of the following types of housing: wooden dwellings, cement dwellings, row houses, apartments, boats, rafts, etc.

2. Collective households

- 2.1 Group of employees households which include persons living in group living quarters within the compound of a factory.

- 2.2 Institutional households

- Household not included in the above mentioned types, e.g. inmates of penal institutions, priests, soldiers living in military barracks, students living in dormitories, etc., were classified as institutional households and not covered in the survey.

Level of educational attainment

Educational levels are classified as follows:

1. **None** means all persons who have never attended school or had no education.

2. **Less than elementary** means all persons who have completed a grade lower than Pratom 6 (or formerly Pratom 7 or Matayom 3).

3. **Elementary level** means all persons who have completed Pratom 6 (or formerly Pratom 7 or Matayom 3) or higher but not lower secondary level.

4. **Lower secondary level** means all persons who have completed Matayom 3 (formerly Matayomsuksa 3 or Matayom 6) or higher but not upper secondary level.

5. **Upper secondary level**

- 5.1 **Academic** means all persons who completed Matayom 6 (formerly Matayomsuksa 5 or Matayom 8) in general education schools or completed higher but not higher level.

5.2 Vocational and technical means all persons who have completed a lower secondary and have then completed the three year course required for this level in vocational and technical colleges or completed higher but not higher level.

5.3 Teacher training means all persons who have completed the teacher training course and receiving a certificate equivalent

to upper secondary level or completed higher but not higher level.

6. Higher level

6.1 Academic means all persons who completed a course receiving academic diploma, bachelor, master and doctoral degree level.

6.2 Higher technical education means all persons who completed vocational or technical education, and receiving

vocational diploma and the degree of bachelor.

6.3 Teacher training means all persons who completed a course receiving educational diploma and bachelor degree level.

7. Short course vocational training means all persons who have completed a vocational course of less than twelve months duration and have received a certificate or other document certifying completion of such a course. The educational requirements for persons taking such courses vary, but the minimum requirements are completion of at least grade 4 (Pratom 4) or the equivalent.

8. Other means all persons who have completed types of education other than the aforementioned.

CHAPTER 2

MAJOR FINDINGS

This chapter presents a summary of the results of the labor force survey conducted nation-wide during the 1-12 of October - December 2013 which is the fourth quarter of the year. The results obtained from this survey showed the number of employed, unemployed and interesting characteristics of the labor force during October – December 2013.

The number of population base used in the estimation procedure was changed from the survey round 1 in February, 1995 to the new series of Population Projection for Thailand, 1990-2020 which was revised by Quality of Life and Social Development Office, National Economic and Social Development Board in May 2003.

1. Structure of the labor force

The total estimated population of about 39.4 million, were in the labor force. Of these, about 66.4% were residing in non-municipal areas and about 54.7% were males.

The “current labor force”, that is the currently active; either employed or was available for employment during October - December 2013, was about 39.3 million. Since the survey period was in the

agricultural season, the number of the seasonally inactive labor force was about 102,100 persons. This number will increase when the survey is conducted in non-agricultural season.

FIGURE 1 NUMBER OF EMPLOYED PERSONS BY REGION

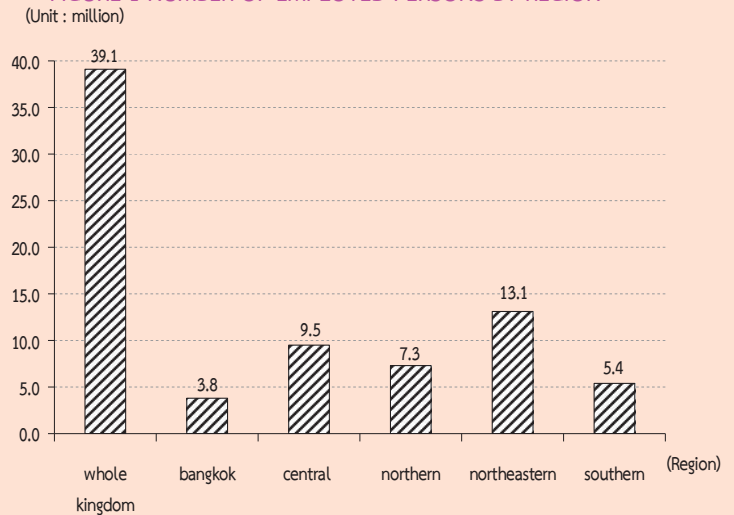

The current labor force was largely employed, however around 0.6% or about 0.26 million were unemployed. Of these, 0.1% were looking for jobs and the rest 0.5% were not, but available for work.

There were about 15.8 million persons, aged 15 years and over or 28.6% not in the labor force. With these, about 4.8 million were housewives, 4.4 million were students and 5.1 million were children/older/ill or disable people and others 1.5 million.

TABLE A NUMBER AND PERCENTAGE OF POPULATION BY LABOR FORCE STATUS, AREA AND SEX

LABOR FORCE STATUS	Whole kingdom			Municipal areas			Non - municipal areas		
	Total	Male	Female	Total	Male	Female	Total	Male	Female
Number ('000)									
Persons over 15 years	55,211.3	26,809.2	28,402.1	19,085.1	9,014.6	10,070.5	36,126.3	17,794.6	18,331.7
Total labor force	39,445.1	21,574.8	17,870.3	13,271.5	7,003.2	6,268.3	26,173.6	14,571.6	11,601.9
Current labor force	39,342.9	21,527.1	17,815.9	13,235.2	6,982.4	6,252.7	26,107.8	14,544.6	11,563.1
-Employed	39,087.0	21,377.1	17,709.9	13,136.6	6,929.5	6,207.2	25,950.4	14,447.7	11,502.7
At work	38,769.0	21,180.2	17,588.8	13,088.9	6,903.7	6,185.2	25,680.1	14,276.5	11,403.6
With job but not at work	318.0	197.0	121.1	47.7	25.8	21.9	270.3	171.2	99.1
-Unemployed	255.9	149.9	106.0	98.5	52.9	45.6	157.4	97.0	60.4
Looking for a job	55.0	31.6	23.3	20.3	8.8	11.5	34.6	22.8	11.9
Not looking /Available for work	200.9	118.3	82.6	78.2	44.1	34.1	122.7	74.2	48.5
Seasonally inactive labor force	102.1	47.7	54.4	36.3	20.8	15.6	65.8	27.0	38.8
Not in labor force > 15 years of age	15,766.3	5,234.4	10,531.9	5,813.6	2,011.4	3,802.1	9,952.7	3,223.0	6,729.7
Household work	4,751.6	158.5	4,593.1	1,730.5	65.5	1,665.0	3,021.1	93.0	2,928.1
Studies	4,361.5	2,062.5	2,299.0	1,591.9	760.0	831.9	2,769.6	1,302.5	1,467.1
Too young/old or incapable to	5,097.5	2,136.5	2,961.0	1,724.0	718.3	1,005.7	3,373.5	1,418.3	1,955.2
Others	1,555.7	876.9	678.8	767.2	467.7	299.5	788.5	409.2	379.3
Percentage									
Persons over 15 years	100.0	100.0	100.0	100.0	100.0	100.0	100.0	100.0	100.0
Total labor force	71.4	80.5	62.9	69.5	77.7	62.2	72.5	81.9	63.3
Current labor force	71.3	80.3	62.7	69.4	77.5	62.1	72.3	81.7	63.1
-Employed	70.8	79.7	62.4	68.8	76.9	61.6	71.8	81.2	62.8
At work	70.2	79.0	61.9	68.6	76.6	61.4	71.1	80.2	62.2
With job but not at work	0.6	0.7	0.4	0.3	0.3	0.2	0.8	1.0	0.5
-Unemployed	0.5	0.6	0.4	0.5	0.6	0.5	0.4	0.5	0.3
Looking for a job	0.1	0.1	0.1	0.1	0.1	0.1	0.1	0.1	0.1
Not looking /Available for work	0.4	0.4	0.3	0.4	0.5	0.3	0.3	0.4	0.3
Seasonally inactive labor force	0.2	0.2	0.2	0.2	0.2	0.2	0.2	0.2	0.2
Not in labor force > 15 years of age	28.6	19.5	37.1	30.5	22.3	37.8	27.6	18.1	36.7
Household work	8.6	0.6	16.2	9.1	0.7	16.5	8.4	0.5	16.0
Studies	7.9	7.7	8.1	8.3	8.4	8.3	7.7	7.3	8.0
Too young/old or incapable to	9.2	8.0	10.4	9.0	8.0	10.0	9.3	8.0	10.7
Others	2.8	3.3	2.4	4.0	5.2	3.0	2.2	2.3	2.1

TABLE B NUMBER AND PERCENTAGE OF POPULATION BY LABOR FORCE STATUS, SEX, REGION AND AREA

Labor Force Status and Sex	Whole Kingdom		Bangkok		Central Region		Northern Region		Northeastern Region		Southern Region					
	Total	M.A.	Non-M.A.	Total	M.A.	Non-M.A.	Total	M.A.	Non-M.A.	Total	M.A.	Non-M.A.				
Total	55,211.3	19,085.1	36,126.3	5,614.1	13,328.8	4,947.2	8,381.6	10,220.4	2,716.0	7,504.4	18,520.1	3,717.4	14,802.7	7,528.0	2,090.4	5,437.6
In the labor force	39,445.1	13,271.5	26,173.6	3,844.4	9,613.2	3,528.5	6,084.7	7,334.5	1,873.9	5,460.6	13,190.3	2,560.1	10,630.2	5,462.7	1,464.6	3,998.1
Not in the labor force over 15 years	15,766.3	5,813.6	9,952.7	1,769.7	3,715.6	1,418.7	2,297.0	2,885.9	842.2	2,043.8	5,329.7	1,157.3	4,172.4	2,065.3	625.8	1,439.5
Male	26,809.2	9,014.6	17,794.6	2,545.3	6,415.0	2,358.4	4,056.6	5,003.6	1,300.0	3,703.6	9,136.7	1,802.0	7,334.7	3,708.6	1,008.9	2,699.7
In the labor force	21,574.8	7,003.2	14,571.6	1,950.4	5,160.6	1,865.6	3,295.0	4,012.8	992.4	3,020.4	7,383.2	1,397.0	5,986.2	3,067.8	797.8	2,270.1
Not in the labor force over 15 years	5,234.4	2,011.4	3,223.0	594.9	1,254.5	492.8	761.6	990.7	307.5	683.2	1,753.5	405.0	1,348.5	640.8	211.1	429.6
Female	28,402.1	10,070.5	18,331.7	3,068.8	6,913.7	2,588.7	4,325.0	5,216.9	1,416.1	3,800.8	9,383.4	1,915.4	7,468.0	3,819.4	1,081.5	2,737.9
In the labor force	17,870.3	6,268.3	11,601.9	1,894.0	4,452.6	1,662.9	2,789.7	3,321.7	881.4	2,440.2	5,807.2	1,163.1	4,644.0	2,394.8	666.8	1,728.0
Not in the labor force over 15 years	10,531.9	3,802.1	6,729.7	1,174.8	2,461.1	925.8	1,535.3	1,895.2	534.6	1,360.6	3,576.2	752.2	2,824.0	1,424.6	414.7	1,009.9
Total	100.0	100.0	100.0	100.0	100.0	100.0	100.0	100.0	100.0	100.0	100.0	100.0	100.0	100.0	100.0	100.0
In the labor force	71.4	69.5	72.5	68.5	72.1	71.3	72.6	71.8	69.0	72.8	71.2	68.9	71.8	72.6	70.1	73.5
Not in the labor force over 15 years	28.6	30.5	27.6	31.5	27.9	28.7	27.4	28.2	31.0	27.2	28.8	31.1	28.2	27.4	29.9	26.5
Male	100.0	100.0	100.0	100.0	100.0	100.0	100.0	100.0	100.0	100.0	100.0	100.0	100.0	100.0	100.0	100.0
In the labor force	80.5	77.7	81.9	76.6	80.4	79.1	81.2	80.2	76.3	81.6	80.8	77.5	81.6	82.7	79.1	84.1
Not in the labor force over 15 years	19.5	22.3	18.1	23.4	19.6	20.9	18.8	19.8	23.7	18.5	19.2	22.5	18.4	17.3	20.9	15.9
Female	100.0	100.0	100.0	100.0	100.0	100.0	100.0	100.0	100.0	100.0	100.0	100.0	100.0	100.0	100.0	100.0
In the labor force	62.9	62.2	63.3	61.7	64.4	64.2	64.5	63.7	62.3	64.2	61.9	60.7	62.2	62.7	61.7	63.1
Not in the labor force over 15 years	37.1	37.8	36.7	38.3	35.6	35.8	35.5	36.3	37.8	35.8	38.1	39.3	37.8	37.3	38.3	36.9

Percentage

2. Labor force participation

Table C shows the labor force participation rate, which was 71.4%. The participation rate was defined as the percentage of the population in the total labor force to the population 15 years

and over. It was observed the participation rate in non-municipal areas was higher than the municipal areas (72.5% compared with 69.5%).

TABLE C LABOR FORCE PARTICIPATION RATES BY AGE GROUP, SEX, REGION AND AREA

Age group (Years) and sex	(Percentage)															
	Whole kingdom			Bangkok	Central region			Northern region			Northeastern region			Southern region		
	Total	M.A.	Non-M.A.		Total	M.A.	Non-M.A.	Total	M.A.	Non-M.A.	Total	M.A.	Non-M.A.	Total	M.A.	Non-M.A.
Total	71.4	69.5	72.5	68.5	72.1	71.3	72.6	71.8	69.0	72.8	71.2	68.9	71.8	72.6	70.1	73.5
15-19	21.6	18.4	23.0	17.1	23.0	22.1	23.4	21.3	16.0	23.2	20.7	17.1	21.5	24.1	18.0	26.3
20-24	67.3	60.8	70.2	55.8	70.7	69.0	71.7	66.9	54.7	71.3	65.3	57.0	67.3	71.6	65.1	74.0
25-29	85.8	87.9	84.9	88.7	88.4	89.2	87.9	86.3	86.4	86.2	83.5	86.8	82.6	85.5	87.3	84.8
30-34	89.4	90.1	89.0	90.2	90.9	91.1	90.8	89.6	89.2	89.7	88.5	89.3	88.4	87.9	89.7	87.2
35-39	90.7	90.6	90.8	90.5	91.0	90.8	91.1	90.6	91.3	90.3	90.9	90.1	91.0	90.2	90.8	90.0
40-49	89.8	88.2	90.7	87.5	88.6	87.6	89.3	91.4	90.2	91.8	90.5	88.6	90.9	90.3	89.0	90.8
50-59	82.3	77.6	84.8	70.0	80.1	78.1	81.3	85.1	83.7	85.6	85.6	83.0	86.2	84.6	81.7	85.8
60 and over	37.8	30.1	41.9	21.4	34.9	30.3	37.4	39.9	35.9	41.4	42.0	36.4	43.4	42.0	33.8	45.2
Male	80.5	77.7	81.9	76.6	80.4	79.1	81.2	80.2	76.3	81.6	80.8	77.5	81.6	82.7	79.1	84.1
15-19	29.0	22.8	31.6	19.6	28.6	26.3	29.8	27.3	19.1	30.2	29.7	23.3	31.3	33.3	24.2	36.5
20-24	77.9	68.5	81.9	61.6	78.4	75.1	80.2	78.2	60.8	84.2	77.3	67.0	79.8	83.8	76.3	86.5
25-29	93.8	93.9	93.8	91.5	94.6	95.3	94.2	96.0	94.8	96.4	91.8	94.1	91.3	95.7	93.6	96.4
30-34	96.8	96.2	97.0	95.7	97.4	97.1	97.6	96.9	96.4	97.0	96.1	95.5	96.2	97.7	96.4	98.2
35-39	96.6	96.7	96.5	96.5	97.0	96.8	97.1	96.0	95.9	96.1	96.0	96.1	96.0	97.7	98.5	97.5
40-49	96.7	96.0	97.1	96.9	96.3	95.6	96.7	95.8	94.9	96.1	96.8	94.8	97.3	98.1	97.5	98.4
50-59	92.7	89.7	94.3	84.7	90.7	89.7	91.3	94.2	92.8	94.7	95.3	93.2	95.9	94.4	94.4	94.3
60 and over	49.4	38.1	55.1	26.7	44.0	35.9	48.5	50.9	46.1	52.7	56.6	48.6	58.5	54.5	42.3	59.0
Female	62.9	62.2	63.3	61.7	64.4	64.2	64.5	63.7	62.3	64.2	61.9	60.7	62.2	62.7	61.7	63.1
15-19	13.9	13.9	13.9	14.6	17.1	17.9	16.7	14.9	12.8	15.7	11.1	10.8	11.1	14.3	11.7	15.3
20-24	56.2	53.1	57.7	50.6	62.9	63.0	62.8	54.9	48.4	57.2	52.7	46.9	54.2	58.4	53.3	60.4
25-29	77.5	82.0	75.3	86.3	82.1	83.3	81.4	75.9	77.7	75.2	74.5	79.2	73.3	74.6	80.9	72.2
30-34	81.9	84.3	80.5	85.6	84.5	85.4	83.9	82.0	82.0	81.9	80.3	82.8	79.7	77.7	83.1	75.6
35-39	84.9	85.0	84.8	85.4	85.0	84.9	85.0	85.0	86.7	84.3	85.6	84.2	85.9	82.7	83.4	82.4
40-49	83.4	81.3	84.6	79.6	81.5	80.2	82.3	87.3	86.0	87.7	84.4	82.9	84.8	82.8	81.3	83.4
50-59	72.7	67.1	76.0	57.7	70.6	67.8	72.3	76.6	75.5	77.0	76.3	73.7	77.0	75.6	70.4	77.7
60 and over	28.8	24.1	31.3	17.6	28.0	26.1	29.1	31.0	28.0	32.1	30.4	27.0	31.3	32.3	27.4	34.2

The participation rates were relatively high in most aged-group, except the student group, aged 15-19 years, however they could also help family in their own account business. Particularly, agriculture households with farming business residing in non-municipal area. It was observed that higher participation rate in non-municipal areas than in municipal areas, where students mostly study only .

FIGURE 2 LABOR FORCE PARTICIPATION RATES BY AGE GROUP (YEARS)

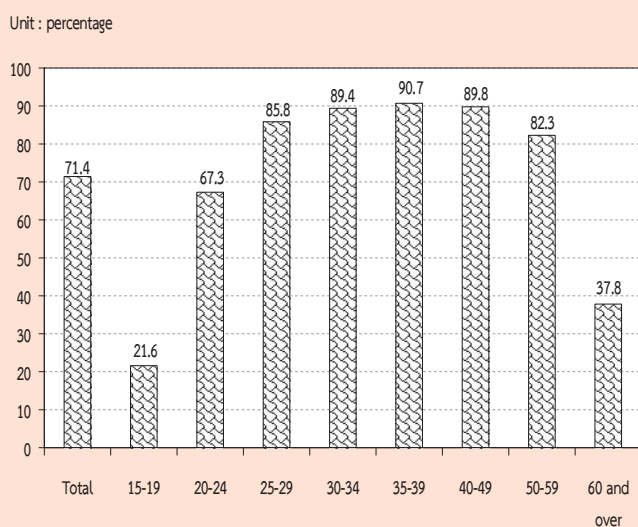

Considering sex differentials, it is found that males participated in the labor force more than females (80.5% and 62.9% respectively) . It was true in both areas and in every region.

Table D presents the participation rates with marital status, the divorced participated in the labor force with the highest rate (80.7%). Male with married status and female with divorced status participated in labour force with highest rate of 89.0% and 76.2% respectively. Considering by area, male with married status in municipal participated in the labour force lower than those of in non-municipal area (85.8% and 90.6% respectively) while female with divorced status in municipal participated in the labour force lower than those of in non – municipal area (77.2% and 75.5% respectively). (Excluding the smallest number of unknown current marital status).

TABLE D LABOR FORCE PARTICIPATION RATES BY MARITAL STATUS, SEX AND AREA

(Percentage)

Area and sex	Total	Marital status					
		Single	Married	Widowed	Divorced	Separated	Married do not know status
Total	71.4	58.9	80.0	35.2	80.7	78.9	39.9
Male	80.5	65.2	89.0	39.3	87.7	88.1	86.0
Female	62.9	50.4	71.3	34.2	76.2	72.6	16.6
Municipal areas	69.5	61.6	77.0	33.3	80.1	76.9	52.2
Male	77.7	64.7	85.8	35.0	85.4	85.5	100.0
Female	62.2	58.1	68.6	32.8	77.2	72.2	17.1
Non-municipal areas	72.5	57.2	81.4	36.2	81.1	80.3	24.5
Male	81.9	65.4	90.6	41.4	88.8	89.5	52.9
Female	63.3	44.3	72.6	34.9	75.5	73.0	16.1

Table E illustrates the participation rates by educational attainment, area and sex. It shows that persons with higher education, primary education and upper secondary education were in labour force. Those who completed lower than elementary level and lower secondary level seemed to be still in school and taking up employment.

The participation rates in non-municipal areas were mostly higher than in municipal areas, except upper secondary level (Vocational).

FIGURE 3 LABOR FORCE PARTICIPATION RATES BY LEVEL OF EDUCATIONAL ATTAINMENT

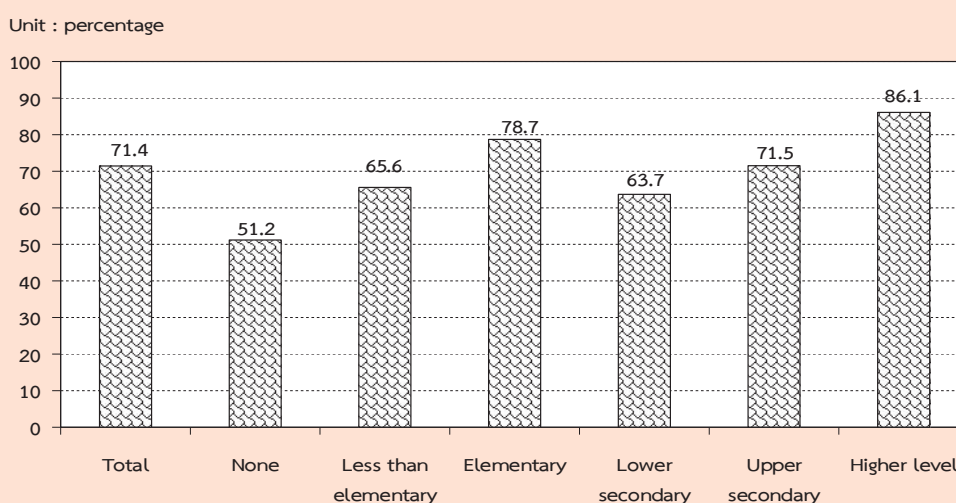

TABLE E LABOR FORCE PARTICIPATION RATES BY LEVEL OF EDUCATIONAL ATTAINMENT, AREA AND SEX

(Percentage)

Area and sex	Level of educational attainment											Others ^{1/}	Unknown
	Total	None	Less than elementary	Elementary	Lower secondary	Upper secondary level			Higher level				
						General/academic	Vocational	Teacher training	Academic	Higher technical education	Teacher training		
Total	71.4	51.2	65.6	78.7	63.7	71.0	73.6	58.2	87.3	85.6	81.1	85.9	76.6
Male	80.5	64.8	77.2	85.8	73.2	81.1	80.3	68.7	90.6	92.2	81.0	94.6	79.9
Female	62.9	43.7	56.6	70.9	53.1	60.3	64.8	50.5	84.7	78.0	81.2	76.8	72.8
M.A.	69.5	45.9	58.5	74.9	61.7	65.2	74.0	40.9	85.8	84.2	76.0	84.3	73.1
Male	77.7	62.1	70.8	82.9	69.7	73.2	80.7	55.0	88.9	91.1	75.6	92.9	76.0
Female	62.2	37.6	50.2	67.1	52.9	56.7	65.7	32.4	83.3	76.8	76.3	76.7	69.7
Non-M.A.	72.5	53.3	68.0	80.2	64.6	74.7	73.2	72.5	90.1	86.8	85.1	87.3	81.5
Male	81.9	65.8	79.3	86.9	74.8	86.0	79.9	77.9	94.0	93.0	85.1	95.7	85.1
Female	63.3	46.1	59.0	72.5	53.1	62.6	63.8	67.8	87.2	79.1	85.1	76.9	77.2

^{1/} Including short course vocational

3. Employed labor force

3.1 Work status : Table F illustrated that almost half (about 42.1%) of the total employed person were employees. Of these member 4 out of 5 were employees of private sector, followed by own account workers (32.8%). The unpaid family workers and employer accounted for 22.3% and 2.8% of the total employed, while the percentage of members of producers' cooperatives was very small of about 0.1% of the total employed persons.

FIGURE 4 PERCENTAGE OF EMPLOYED PERSONS BY WORK STATUS

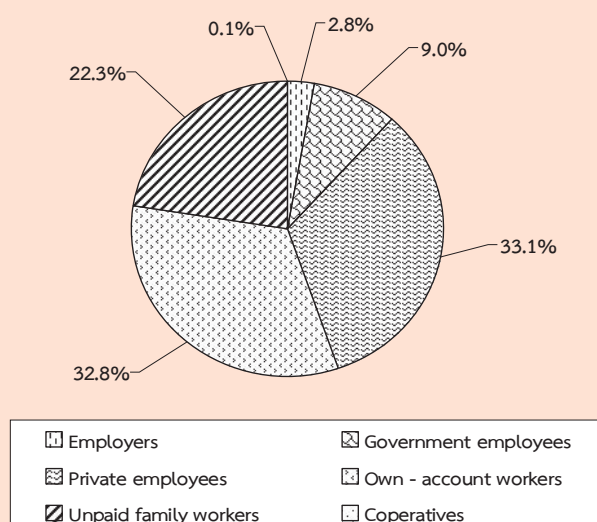

The majority of employed persons in both areas were employees, followed by own account workers. In municipal area, about 54.3% were employees, among these, mostly working in private sector (42.7%). Only 11.6% were government employees, followed by own account workers 27.2%. In non-municipal area, about 35.7% were own account workers, followed by employees (35.8%), among these, 28.2% working in private sector. For the proportion of unpaid family workers in municipal area

was rather low compared with non-municipal area (14.4% and 26.3% respectively).

Considering by region, it was found that the percentages of those employed in Bangkok, the Central and the South were employees, followed by own account workers. In contrast, the majority of employed persons in the Northeast were own account workers.

3.2 Industry : (Table G) About 41.6% of the total employed persons worked in agricultural sector and about 58.4% in non-agricultural sector ; the highest proportions of the employed persons was in wholesale and retail trade (15.0%), followed by manufacturing (13.5%), construction (5.9%), accommodation and food service activities (5.7%), public administration (4.1%) and education (3.0%). The rest shared in the other industries.

Most employed persons (84.6%) in municipal area worked in non-agricultural sector, the principal activities were wholesale and retail trade (21.9%), followed by manufacturing (17.9%), accommodation and food service activities (10.0%). But most of those in non-municipal area worked in agricultural sector (54.8%).

Considering regional differentials, it showed that the majority of employed persons in the region were in non-agricultural sector, especially the Central (74.6%), the South (54.2%), the North (49.7%) and the Northeast (41.2%). It was clearly seen that the majority of employed persons in Bangkok were in non-agricultural sector (99.3%).

TABLE G NUMBER AND PERCENTAGE OF EMPLOYED PERSONS BY INDUSTRY, REGION AND AREA

INDUSTRY	Whole Kingdom			Bangkok			Central Region			Northern Region			Northeastern Region			Southern Region		
	Total	M.A.	Non-M.A.	Total	M.A.	Non-M.A.	Total	M.A.	Non-M.A.	Total	M.A.	Non-M.A.	Total	M.A.	Non-M.A.	Total	M.A.	Non-M.A.
Total	39,087.0	13,136.7	25,950.4	3,806.2	9,534.6	3,502.6	6,032.1	7,275.9	1,856.4	5,419.5	10,537.3	2,522.7	13,060.1	2,522.7	10,537.3	5,410.3	1,448.7	3,961.5
Agricultural	16,260.6	2,031.2	14,229.5	28.3	2,421.5	330.2	2,091.3	3,657.9	507.5	3,150.4	6,747.8	925.8	7,673.5	925.8	6,747.8	2,479.5	239.5	2,240.0
Agriculture, forestry and fishing	16,260.6	2,031.2	14,229.5	28.3	2,421.5	330.2	2,091.3	3,657.9	507.5	3,150.4	6,747.8	925.8	7,673.5	925.8	6,747.8	2,479.5	239.5	2,240.0
Non-Agricultural	22,826.4	11,105.5	11,720.9	3,778.0	7,113.1	3,172.4	3,940.8	3,618.0	1,348.9	2,269.1	3,789.6	1,597.0	5,386.5	1,597.0	3,789.6	2,930.8	1,209.3	1,721.5
Mining and quarrying	74.6	18.5	56.1	1.0	15.6	9.1	6.5	14.9	2.1	12.8	30.4	2.1	32.6	2.1	30.4	10.6	4.2	6.4
Manufacturing	5,290.8	2,356.8	2,934.0	701.5	2,566.9	1,045.8	1,521.1	690.1	242.4	447.6	713.5	213.2	926.7	213.2	713.5	405.6	153.9	251.7
Electricity, gas, steam and air conditioning supply	97.2	44.3	52.9	9.7	27.6	9.2	18.4	26.5	11.4	15.1	14.0	10.8	24.9	10.8	14.0	8.6	3.2	5.4
Water supply; sewerage, waste management and remediation activities	86.3	37.5	48.8	7.7	35.3	13.2	22.1	18.8	5.9	13.0	11.0	9.0	20.0	9.0	11.0	4.6	1.7	2.9
Construction	2,318.9	732.2	1,586.7	182.3	537.1	181.7	355.3	528.6	142.6	386.0	603.5	135.7	739.3	135.7	603.5	331.6	89.8	241.8
Wholesale and retail trade; repair of motor vehicles and motorcycles	5,856.9	2,875.9	2,981.0	911.9	1,487.6	708.3	779.3	921.4	362.6	558.8	1,100.9	516.5	1,617.4	516.5	1,100.9	918.6	376.6	542.0
Transportation and storage	963.9	584.6	379.3	320.1	342.5	161.9	180.6	81.6	30.5	51.1	126.8	34.3	92.5	34.3	92.5	92.9	37.8	55.1
Accommodation and food service activities	2,225.3	1,317.8	907.6	453.2	633.5	330.6	302.9	331.6	151.5	180.0	241.5	171.8	413.3	171.8	241.5	393.8	210.6	183.2
Information and communication	196.0	148.2	47.8	96.2	42.3	28.1	14.2	13.9	7.9	5.9	21.3	8.9	30.2	8.9	21.3	13.4	7.0	6.4
Financial and insurance activities	455.8	310.8	145.0	162.2	116.5	65.8	50.7	68.0	30.8	37.2	36.0	30.6	66.6	30.6	36.0	42.5	21.4	21.1
Real estate activities	128.1	99.2	28.9	46.6	39.6	27.5	12.2	17.4	8.4	9.0	8.0	8.0	13.9	8.0	5.9	10.7	8.8	1.9
Professional, scientific and technical activities	267.8	207.0	60.9	141.5	58.7	34.3	24.4	15.7	9.2	6.5	23.8	9.4	23.8	9.4	14.4	28.1	12.5	15.6
Administrative and support service activities	372.2	253.7	118.5	140.7	114.6	59.4	55.3	36.0	14.4	21.6	8.6	20.1	28.7	20.1	8.6	52.2	19.2	33.0
Public administration and defence; compulsory social security	1,606.2	696.1	910.1	154.8	389.6	174.6	215.0	303.5	115.6	188.0	387.6	162.6	550.2	162.6	387.6	208.0	88.5	119.5
Education	1,172.5	523.5	649.0	128.6	252.0	108.2	143.8	226.1	85.2	140.9	241.3	130.3	371.5	130.3	241.3	194.2	71.2	123.0
Human health and social work activities	646.4	308.9	337.5	86.9	160.2	69.3	90.9	135.0	55.3	79.7	119.9	62.2	182.1	62.2	119.9	82.2	35.2	47.1
Arts, entertainment and recreation	223.1	90.1	133.0	26.0	69.9	29.1	40.7	41.9	13.6	28.3	54.7	11.2	65.9	11.2	54.7	19.4	10.2	9.2
Other service activities	616.0	347.5	268.5	116.1	171.7	89.1	82.6	108.2	44.5	63.7	71.1	47.6	118.7	47.6	71.1	101.3	50.2	51.0
Activities of households as employers ; undifferentiated goods and services producing activities of households for own use	190.2	120.0	70.2	69.3	37.7	18.2	19.5	38.7	14.8	23.9	21.5	12.6	34.0	12.6	21.5	10.5	5.2	5.3
Activities of wxterritorial organizations and bodies	2.2	2.0	0.2	1.6	0.3	0.3	-	0.3	0.1	0.2	-	-	-	-	-	-	-	-
Unknown	36.1	30.8	5.3	20.0	14.0	8.8	5.3	-	-	-	-	-	-	-	-	2.1	2.1	-

TABLE G NUMBER AND PERCENTAGE OF EMPLOYED PERSONS BY INDUSTRY, REGION AND AREA (Contd.)

INDUSTRY	Whole Kingdom			Bangkok			Central Region			Northern Region			Northeastern Region			Southern Region		
	Total	M.A.	Non-M.A.	Total	M.A.	Non-M.A.	Total	M.A.	Non-M.A.	Total	M.A.	Non-M.A.	Total	M.A.	Non-M.A.	Total	M.A.	Non-M.A.
Total	100.0	100.0	100.0	100.0	100.0	100.0	100.0	100.0	100.0	100.0	100.0	100.0	100.0	100.0	100.0	100.0	100.0	100.0
Agricultural	41.6	15.5	54.8	0.7	25.4	34.7	50.3	27.3	58.1	36.7	64.0	58.8	36.7	64.0	45.8	16.5	56.6	56.6
Agriculture, forestry and fishing	41.6	15.5	54.8	0.7	25.4	34.7	50.3	27.3	58.1	36.7	64.0	58.8	36.7	64.0	45.8	16.5	56.6	56.6
Non-Agricultural	58.4	84.6	45.2	99.3	74.6	65.3	49.7	72.7	41.9	63.3	36.0	41.2	63.3	36.0	54.2	83.5	43.4	43.4
Mining and quarrying	0.2	0.1	0.2	0.0	0.2	0.3	0.1	0.2	0.1	0.2	0.3	0.3	0.1	0.2	0.3	0.3	0.2	0.2
Manufacturing	13.5	17.9	11.3	18.4	26.9	25.2	9.5	13.1	8.3	7.1	8.5	7.1	8.5	6.8	7.5	10.6	6.4	6.4
Electricity, gas, steam and air conditioning supply	0.3	0.3	0.2	0.3	0.3	0.3	0.4	0.6	0.3	0.2	0.4	0.2	0.4	0.1	0.2	0.2	0.1	0.1
Water supply; sewerage, waste management and remediation activities	0.2	0.3	0.2	0.2	0.4	0.4	0.3	0.3	0.2	0.2	0.4	0.2	0.4	0.1	0.1	0.1	0.1	0.1
Construction	5.9	5.6	6.1	4.8	5.6	5.2	5.9	7.7	7.1	5.4	5.7	5.7	5.4	5.7	6.1	6.2	6.1	6.1
Wholesale and retail trade; repair of motor vehicles and motorcycles	15.0	21.9	11.5	24.0	15.6	20.2	12.9	19.5	10.3	12.4	20.5	12.4	20.5	10.5	17.0	26.0	13.7	13.7
Transportation and storage	2.5	4.5	1.5	8.4	3.6	4.6	3.0	1.1	1.6	0.9	1.4	1.0	1.4	0.9	1.7	2.6	1.4	1.4
Accommodation and food service activities	5.7	10.0	3.5	11.9	6.6	9.4	5.0	4.6	8.2	3.3	6.8	3.2	6.8	2.3	7.3	14.5	4.6	4.6
Information and communication	0.5	1.1	0.2	2.5	0.4	0.8	0.2	0.2	0.4	0.1	0.4	0.2	0.4	0.2	0.3	0.5	0.2	0.2
Financial and insurance activities	1.2	2.4	0.6	4.3	1.2	1.9	0.8	0.9	1.7	0.7	1.2	0.5	1.2	0.3	0.8	1.5	0.5	0.5
Real estate activities	0.3	0.8	0.1	1.2	0.4	0.8	0.2	0.2	0.5	0.2	0.3	0.1	0.3	0.1	0.2	0.6	0.1	0.1
Professional, scientific and technical activities	0.7	1.6	0.2	3.7	0.6	1.0	0.4	0.2	0.5	0.1	0.4	0.2	0.4	0.1	0.5	0.9	0.4	0.4
Administrative and support service activities	1.0	1.9	0.5	3.7	1.2	1.7	0.9	0.5	0.8	0.4	0.8	0.2	0.8	0.1	1.0	1.3	0.8	0.8
Public administration and defence; compulsory social security	4.1	5.3	3.5	4.1	4.1	5.0	3.6	4.2	6.2	3.5	6.5	4.2	6.5	3.7	3.8	6.1	3.0	3.0
Education	3.0	4.0	2.5	3.4	2.6	3.1	2.4	3.1	4.6	2.6	5.2	2.8	5.2	2.3	3.6	4.9	3.1	3.1
Human health and social work activities	1.7	2.4	1.3	2.3	1.7	2.0	1.5	1.9	3.0	1.5	2.5	1.4	2.5	1.1	1.5	2.4	1.2	1.2
Arts, entertainment and recreation	0.6	0.7	0.5	0.7	0.7	0.8	0.7	0.6	0.7	0.5	0.4	0.5	0.4	0.5	0.4	0.7	0.2	0.2
Other service activities	1.6	2.7	1.0	3.1	1.8	2.5	1.4	1.5	2.4	1.2	1.9	0.9	1.9	0.7	1.9	3.5	1.3	1.3
Activities of households as employers ; undifferentiated goods and services producing activities of households for own use	0.5	0.9	0.3	1.8	0.4	0.5	0.3	0.5	0.8	0.4	0.5	0.3	0.5	0.2	0.2	0.4	0.1	0.1
Activities of wxtrritorial organizations and bodies	0.0	0.0	0.0	0.0	0.0	0.0	-	0.0	0.0	0.0	-	-	-	-	-	-	-	-
Unknown	0.1	0.2	0.0	0.5	0.2	0.3	0.1	-	-	-	-	-	-	-	0.0	0.2	-	-

TABLE H NUMBER AND PERCENTAGE OF EMPLOYED PERSONS BY OCCUPATION, REGION AND AREA

OCCUPATION	Whole Kingdom		Bangkok		Central Region		Northern Region		Northeastern Region		Southern Region				
	Total	M.A.	Non-M.A.	Total	M.A.	Non-M.A.	Total	M.A.	Non-M.A.	Total	M.A.	Non-M.A.			
Total	39,087.0	13,136.6	25,950.4	3,806.2	3,502.6	6,032.1	7,275.9	1,856.4	5,419.5	13,060.1	2,522.7	10,537.3	5,410.2	1,448.7	3,961.5
Legislator, senior officials and manage	1,484.4	806.5	677.9	373.0	396.5	217.7	174.6	67.3	107.3	374.2	103.6	270.5	166.2	83.7	82.5
Professionals	1,983.2	1,134.9	848.3	482.3	487.8	245.2	295.6	127.9	167.7	468.1	181.3	286.8	249.4	100.8	148.6
Technicians and associate professionals	1,496.3	883.6	612.6	383.7	510.8	275.2	184.4	76.2	108.2	248.8	101.0	147.8	168.6	87.2	81.4
Clerks	1,254.9	701.8	553.0	282.3	403.1	229.4	185.7	81.4	104.3	244.0	95.9	148.1	139.8	68.5	71.3
Service workers and shop and market sales workers	6,660.2	3,489.1	3,171.0	1,055.5	1,804.0	914.4	1,081.4	465.1	616.3	1,659.1	598.0	1,061.1	1,060.2	480.9	579.3
Skilled agricultural and fishery workers	15,181.2	1,896.2	13,285.0	33.8	2,100.4	1,812.2	3,342.6	462.4	2,880.2	7,336.0	880.1	6,455.8	2,368.4	231.7	2,136.7
Craftsmen and related trades workers	4,098.7	1,600.2	2,498.4	402.8	1,241.3	734.7	860.3	267.4	592.9	1,029.5	236.4	793.2	564.8	187.1	377.7
Plant and machine operators and assemblers	3,173.5	1,415.4	1,758.1	483.5	1,482.1	855.7	360.6	113.4	247.2	644.9	123.8	521.2	202.3	68.3	134.0
Elementary occupations	3,725.4	1,186.7	2,538.7	299.7	1,091.4	740.3	790.7	195.3	595.4	1,055.6	202.7	852.9	488.1	137.9	350.1
Workers not classifiable by occupation	29.4	22.1	7.3	9.6	17.2	7.3	-	-	-	-	-	-	2.6	2.6	-
Total	100.0	100.0	100.0	100.0	100.0	100.0	100.0	100.0	100.0	100.0	100.0	100.0	100.0	100.0	100.0
Legislator, senior officials and manage	3.8	6.1	2.6	9.8	4.2	3.6	2.4	3.6	2.0	2.9	4.1	2.6	3.1	5.8	2.1
Professionals	5.1	8.6	3.3	12.7	5.1	4.1	4.1	6.9	3.1	3.6	7.2	2.7	4.6	7.0	3.8
Technicians and associate professionals	3.8	6.7	2.4	10.1	5.4	4.6	2.5	4.1	2.0	1.9	4.0	1.4	3.1	6.0	2.1
Clerks	3.2	5.3	2.1	7.4	4.2	3.8	2.6	4.4	1.9	1.9	3.8	1.4	2.6	4.7	1.8
Service workers and shop and market sales workers	17.0	26.6	12.2	27.7	18.9	15.2	14.9	25.1	11.4	12.7	23.7	10.1	19.6	33.2	14.6
Skilled agricultural and fishery workers	38.8	14.4	51.2	0.9	22.0	30.0	45.9	24.9	53.2	56.2	34.9	61.3	43.8	16.0	53.9
Craftsmen and related trades workers	10.5	12.2	9.6	10.6	13.0	12.2	11.8	14.4	10.9	7.9	9.4	7.5	10.4	12.9	9.5
Plant and machine operators and assemblers	8.1	10.8	6.8	12.7	15.5	14.2	5.0	6.1	4.6	4.9	4.9	5.0	3.7	4.7	3.4
Elementary occupations	9.5	9.0	9.8	7.9	11.5	12.3	10.9	10.5	11.0	8.1	8.0	8.1	9.0	9.5	8.8
Workers not classifiable by occupation	0.1	0.2	0.0	0.3	0.2	0.1	-	-	-	-	-	-	0.1	0.2	-

TABLE I NUMBER AND PERCENTAGE OF EMPLOYED PERSON BY LEVEL OF EDUCATIONAL ATTAINMENT, REGION AND AREA

LEVEL OF EDUCATIONAL ATTAINMENT	Whole Kingdom		Bangkok		Central Region		Northern Region		Northeastern Region		Southern Region				
	Total	M.A.	Non-M.A.	Total	M.A.	Non-M.A.	Total	M.A.	Non-M.A.	Total	M.A.	Non-M.A.			
Total	39,087.0	13,136.6	25,950.4	3,806.2	9,534.6	6,032.1	7,275.9	1,856.4	5,419.5	13,060.1	2,522.7	10,537.3	5,410.2	1,448.7	3,961.5
None	1,275.2	318.1	957.1	43.9	344.5	224.8	567.3	86.8	480.5	125.9	21.7	104.2	193.6	46.0	147.6
Less than Elementary	8,761.8	2,014.5	6,747.3	326.7	1,841.4	1,331.6	2,028.0	442.1	1,585.9	3,646.1	558.2	3,088.0	919.5	177.7	741.9
Elementary	9,746.7	2,641.5	7,105.2	763.1	2,138.9	1,461.1	1,543.1	335.1	1,208.0	3,781.8	561.1	3,220.7	1,519.8	304.4	1,215.5
Lower Secondary	6,499.6	2,014.1	4,485.5	495.9	1,722.7	1,092.9	1,112.3	250.8	861.5	2,223.9	391.4	1,832.5	944.8	246.2	698.7
Upper Secondary Level	5,828.0	2,235.0	3,593.0	598.6	1,535.8	895.2	1,019.1	305.4	713.8	1,841.0	443.4	1,397.5	833.6	247.1	586.5
General/Academic	4,576.9	1,640.9	2,935.9	393.7	1,122.2	653.2	802.9	232.3	570.6	1,594.6	362.8	1,231.8	663.5	183.2	480.3
Vocational	1,241.2	590.9	650.3	204.8	410.6	240.0	214.1	72.9	141.1	242.5	79.5	163.0	169.2	63.1	106.2
Teacher Training	9.9	3.1	6.8	-	2.9	1.9	2.2	0.2	2.1	3.9	1.2	2.8	0.8	0.8	-
Higher Level	6,769.1	3,806.4	2,962.8	1,560.8	1,829.0	969.6	996.5	428.3	568.2	1,432.3	545.5	886.7	950.5	412.3	538.2
Academic	4,107.4	2,609.2	1,498.2	1,282.1	1,039.6	510.3	562.8	266.5	296.3	696.7	304.0	392.7	526.1	246.3	279.8
Higher Technical Education	1,902.8	884.2	1,018.7	216.1	622.7	342.4	296.1	108.5	187.6	483.1	159.7	323.4	284.7	119.5	165.3
Teacher Training	758.9	313.0	445.9	62.5	166.6	97.9	137.6	53.3	84.3	252.5	81.8	170.6	139.7	46.6	93.1
Others	60.3	26.5	33.8	3.6	40.9	25.1	8.4	6.9	1.6	-	-	-	7.4	0.2	7.2
Unknown	146.4	80.6	65.7	13.7	81.4	31.9	1.2	1.1	0.1	9.1	1.4	7.7	40.9	14.9	26.0
Total	100.0	100.0	100.0	100.0	100.0	100.0	100.0	100.0	100.0	100.0	100.0	100.0	100.0	100.0	100.0
None	3.3	2.4	3.7	1.2	3.6	3.7	7.8	4.7	8.9	1.0	0.9	1.0	3.6	3.2	3.7
Less than Elementary	22.4	15.3	26.0	8.6	19.3	22.1	27.9	23.8	29.3	27.9	22.1	29.3	17.0	12.3	18.7
Elementary	24.9	20.1	27.4	20.1	22.4	24.2	21.2	18.1	22.3	29.0	22.2	30.6	28.1	21.0	30.7
Lower Secondary	16.6	15.3	17.3	13.0	18.1	18.1	15.3	13.5	15.9	17.0	15.5	17.4	17.5	17.0	17.6
Upper Secondary Level	14.9	17.0	13.9	15.7	16.1	14.8	14.0	16.5	13.2	14.1	17.6	13.3	15.4	17.1	14.8
General/Academic	11.7	12.5	11.3	10.3	11.8	10.8	11.0	12.5	10.5	12.2	14.4	11.7	12.3	12.7	12.1
Vocational	3.2	4.5	2.5	5.4	4.3	4.0	2.9	3.9	2.6	1.9	3.2	1.6	3.1	4.4	2.7
Teacher Training	0.0	0.0	0.0	-	0.0	0.0	0.0	0.0	0.0	0.0	0.1	0.0	0.0	0.1	-
Higher Level	17.3	29.0	11.4	41.0	19.2	16.1	13.7	23.1	10.5	11.0	21.6	8.4	17.6	28.5	13.6
Academic	10.5	19.9	5.8	33.7	10.9	8.8	7.7	14.4	5.5	5.3	12.1	3.7	9.7	17.0	7.1
Higher Technical Education	4.9	6.7	3.9	5.7	6.5	5.7	4.1	5.8	3.5	3.7	6.3	3.1	5.3	8.3	4.2
Teacher Training	1.9	2.4	1.7	1.6	1.8	1.6	1.9	2.9	1.6	1.9	3.2	1.6	2.6	3.2	2.4
Others	0.2	0.2	0.1	0.1	0.4	0.4	0.1	0.4	0.0	-	-	-	0.1	0.0	0.2
Unknown	0.4	0.6	0.3	0.4	0.9	0.5	0.0	0.1	0.0	0.1	0.1	0.1	0.8	1.0	0.7

✓ Including short course vocational

3.3 Occupation : the distribution of employed persons by occupation (table H), showed that skilled agricultural and fishery workers constituted the bulk of the employed labor force (38.8%). The occupation group with the next largest number of workers was service workers and shop and market sales workers which accounted for 17.0%, craftsmen and related trades workers about 10.5% and elementary occupations workers 9.5% the rest were the other occupations.

The pattern of occupation in municipal area was quite different from that of non-municipal area and the whole kingdom. In municipal area, about 26.6% of the total employed were service workers and shop and market sales workers, 14.4% were skilled agricultural and fishery workers, 12.2% were craftsmen and related trades workers, 10.8% were plant and machine operators and assemblers workers. The occupational patterns in non-municipal area were similar to the whole kingdom, which the largest number of workers were skilled agricultural and fishery workers 51.2%, followed by service workers and shop and market sales workers 12.2% and elementary occupations 9.8%.

In almost region, the occupational patterns were not very different. That was the principal occupation was agricultural occupation, especially in the Northeast, comprised 56.2%, the next was the North (45.9%), the South (43.8%) and the Central (22.0%). But in Bangkok, service workers and shop and market sales workers constituted

about 27.7% of the total employed, followed by around 12.7% were plant and machine operators, craftsmen and related trade workers were 10.6%, technicians and associate professionals were 10.1% legislator, senior officials and manage were 9.8% and elementary occupation workers were 7.9% and the rest were the other occupations.

3.4 Education : The distribution of employed persons by level of educational attainment (Table I) illustrated that vast majority of employed people were with rather low level of education, (50.6% ; only some elementary level or no education), while those of 31.5% were with secondary level, 17.3% with higher level and the rest were others.

Employed people resided in municipal areas completed higher than elementary level (secondary and higher level) with higher rate than those lived in non-municipal areas (61.3% and 42.6% respectively). In municipal area, 37.8% of employed persons held some elementary level or no education , 32.3% secondary level and 29.0% with higher level, whereas the corresponding educational level for employed persons in non-municipal area were 57.1%, 31.2% and 11.4% respectively.

The majority of employed persons in every region were with some elementary level or no education, especially in the Northeast (about 57.9%), followed by the North (56.9%), the South (48.7%) and the Central (45.3%). It was observed that there were relatively high number of employed people with secondary and higher levels in the Central (34.2% and 19.2%) and the South (32.9% and 17.6%)

In Bangkok, most of employed persons completed higher than elementary education (69.7%), especially there was the highest rate of those with higher level of education (41.0%).

4. Unemployment

The unemployment rate is the ratio of the number of unemployed persons to

the labor force expressed as a percentage. It depends, therefore, on the definition of unemployment as well as of the labor force adopted in the survey. Beginning from the survey in August 1982, unemployment has been measured, for a better understanding of the situation, in terms of persons available for works, including not only those actively looking for work but also those not looking for but available for work. As well, the classification of the labor force status or activity has been revised to include, the current labor force, the seasonally inactive labor force, to constitute what is described as the total labor force. Different unemployment rates can be computed for purpose of comparative analysis, using different measures of unemployment and labor force as given in Table J.

TABLE J DIFFERENT RATES OF UNEMPLOYMENT, QUARTER 4 : OCTOBER – DECEMBER 2013

(Percentage)		
Labor force	Actively looking for work	Total available for work
Current labor force	0.1	0.6
Total labor force	0.1	0.6

In general, during the agricultural season, the unemployment rate calculated from the total labor force is very close to that obtained from the current labor force

but in the slack season the rates are quite different.

At this quarter of the survey, the rate of total unemployment or percentage

of the total labor force who did not work but were available for work (total available for work) was about 0.6% while the open unemployment which measured from those who were actively looking for work was 0.1%. Generally, any measurement of unemployment shows that the number of unemployed persons was among the off-season of agriculture are more than the numbers among agricultural season of the same year.

Table K reveals that the rate of unemployment was rather high among the

young population aged 15-24 years or those who just entered in the labor force. Of these the population aged 15-29 years (include males and females) had very high rates of unemployment, especially the population aged 15-19 years had the highest rates (3.6%). This reflects an increasingly widespread problem of unemployment among the young population with middle and high level of educational attainment since the young with secondary level, higher level or equivalent educational levels begin to enter the labor market at around this age-group.

FIGURE 5 UNEMPLOYMENT RATES BY AGE GROUP (YEARS)

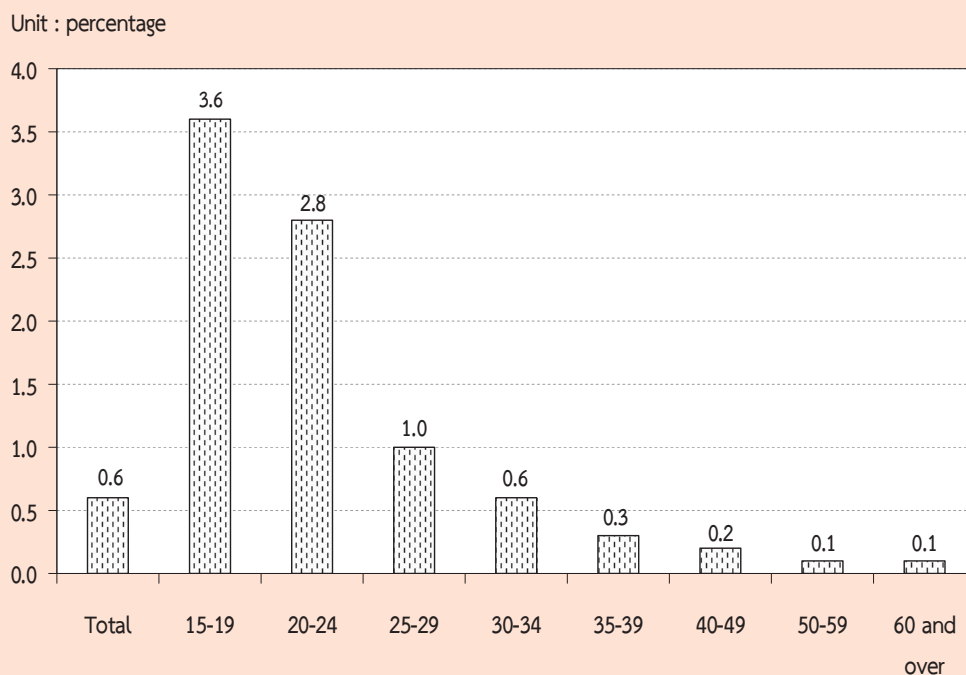

TABLE K UNEMPLOYMENT RATES BY AGE GROUP, SEX, REGION AND AREA

Sex and age group (years)	(Percentage)															
	Whole kingdom			Bangkok	Central region			Northern region			Northeastern region			Southern region		
	Total	M.A.	Non-M.A.		Total	M.A.	Non-M.A.	Total	M.A.	Non-M.A.	Total	M.A.	Non-M.A.	Total	M.A.	Non-M.A.
Total	0.6	0.7	0.6	0.7	0.7	0.7	0.7	0.6	0.7	0.6	0.6	0.8	0.5	0.8	1.0	0.7
15-19	3.6	4.0	3.5	4.6	4.6	4.8	4.5	2.0	2.9	1.8	3.5	3.8	3.4	4.0	2.8	4.3
20-24	2.8	3.5	2.6	2.5	3.3	2.8	3.6	2.7	4.7	2.2	2.7	4.1	2.4	2.6	4.2	2.0
25-29	1.0	1.3	0.9	1.7	1.1	1.3	1.0	1.1	0.8	1.2	0.6	1.3	0.4	1.3	1.4	1.3
30-34	0.6	0.8	0.4	1.0	0.5	0.5	0.5	0.7	0.6	0.7	0.4	0.7	0.4	0.6	1.3	0.3
35-39	0.3	0.4	0.3	0.6	0.2	0.2	0.3	0.3	0.7	0.2	0.4	0.4	0.4	0.1	0.1	0.1
40-49	0.2	0.2	0.1	0.3	0.2	0.2	0.2	0.1	0.1	0.1	0.1	0.1	0.1	0.2	0.4	0.2
50-59	0.1	0.1	0.1	0.2	0.1	0.1	0.1	0.3	0.2	0.3	0.0	0.1	-	0.1	0.0	0.1
60 and over	0.1	0.0	0.1	-	0.1	0.1	0.2	0.2	0.1	0.2	-	-	-	0.1	0.1	0.1
Male	0.7	0.8	0.7	0.7	0.8	0.7	0.9	0.7	0.8	0.7	0.5	0.7	0.5	0.8	1.0	0.7
15-19	3.7	4.4	3.4	2.2	5.7	6.0	5.6	1.3	3.7	0.7	3.7	5.5	3.4	3.7	2.4	4.0
20-24	2.6	2.9	2.5	2.4	3.6	2.2	4.3	2.3	3.3	2.1	2.1	2.8	1.9	2.6	4.3	2.0
25-29	1.0	1.1	1.0	1.0	1.3	1.3	1.2	1.5	1.1	1.6	0.4	0.9	0.3	1.4	1.3	1.5
30-34	0.7	1.0	0.5	1.7	0.5	0.6	0.5	0.9	0.5	1.1	0.6	0.8	0.5	0.4	1.3	0.0
35-39	0.4	0.7	0.3	1.1	0.3	0.3	0.2	0.5	1.1	0.3	0.5	0.4	0.5	0.0	0.2	-
40-49	0.2	0.2	0.1	0.2	0.2	0.1	0.2	0.1	0.2	0.1	0.1	0.1	0.1	0.3	0.5	0.2
50-59	0.1	0.2	0.1	0.2	0.1	0.2	-	0.3	0.4	0.3	-	-	-	0.1	0.0	0.2
60 and over	0.1	0.0	0.1	-	0.2	0.0	0.3	0.1	0.1	0.1	-	-	-	0.2	0.1	0.3
Female	0.6	0.7	0.5	0.6	0.6	0.7	0.5	0.5	0.7	0.5	0.6	0.9	0.5	0.7	0.9	0.6
15-19	3.6	3.3	3.7	7.9	2.6	2.9	2.5	3.5	1.6	4.1	2.8	-	3.5	4.8	3.7	5.0
20-24	3.2	4.4	2.7	2.6	3.0	3.7	2.7	3.4	6.5	2.4	3.7	6.0	3.2	2.6	4.2	2.1
25-29	1.0	1.6	0.7	2.3	1.0	1.4	0.8	0.6	0.5	0.7	0.8	1.8	0.5	1.3	1.6	1.1
30-34	0.4	0.5	0.3	0.3	0.4	0.4	0.4	0.4	0.8	0.2	0.2	0.5	0.2	0.9	1.3	0.7
35-39	0.2	0.1	0.3	0.1	0.2	0.0	0.4	0.1	0.2	-	0.3	0.4	0.3	0.3	0.1	0.3
40-49	0.2	0.3	0.1	0.3	0.2	0.4	0.1	0.1	0.1	0.1	0.2	0.1	0.2	0.2	0.3	0.1
50-59	0.1	0.1	0.1	0.1	0.1	0.1	0.1	0.2	0.1	0.2	0.1	0.3	-	0.1	-	0.1
60 and over	0.1	0.1	0.1	-	0.1	0.2	-	0.3	0.0	0.3	-	-	-	-	-	-

Considered unemployment rate by sex, it was found that, unemployment rate of male (0.7%), and rate of female (0.6%). The unemployment rate in municipal area was 0.7% and non-municipal area was 0.6%. Similar pattern appeared in most regions, the highest rates of unemployment in the South with 0.8%, follow by Bangkok and the Central with 0.7%, the North and the Northeast with 0.6%.

Considering on levels of educational attainment of the unemployed persons (Table L), it was found that the unemployment rates of persons attained

higher level, upper secondary level and lower secondary level were rather high.

FIGURE 6 UNEMPLOYMENT RATES BY LEVEL OF EDUCATIONAL ATTAINMENT

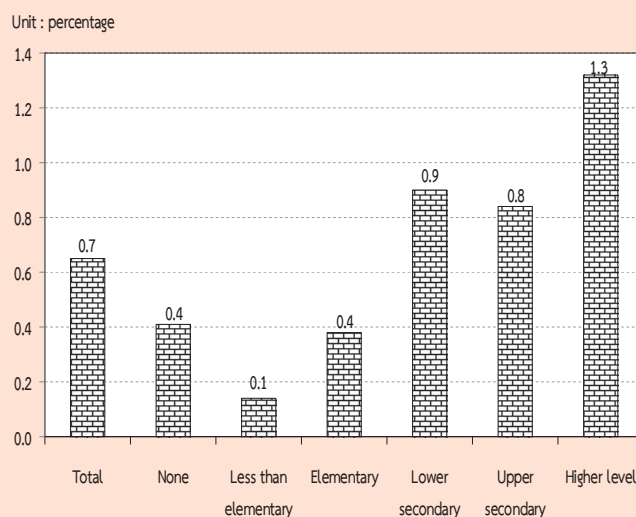

TABLE L UNEMPLOYMENT RATES BY LEVEL OF EDUCATIONAL ATTAINMENT, SEX AND AREA

(Percentage)

Area and sex	Level of educational attainment											
	Total	None	Less than elementary	Elementary	Lower secondary	Upper secondary level			Higher level		Others ^{1/}	
						General/academic	Vocational	Teacher training	Academic	Higher technical education	Teacher training	and unknown
Total	0.7	0.4	0.1	0.4	0.9	0.7	1.2	-	1.4	1.3	0.9	1.3
Male	0.7	0.2	0.2	0.5	1.1	0.9	1.2	-	1.2	1.2	0.6	0.6
Female	0.6	0.6	0.1	0.2	0.7	0.5	1.3	-	1.6	1.3	1.1	2.2
M.A.	0.7	0.5	0.2	0.4	1.1	0.7	1.0	-	1.2	1.0	0.9	0.5
Male	0.8	0.1	0.3	0.4	1.3	0.9	0.9	-	1.0	0.8	0.7	-
Female	0.7	0.8	0.1	0.4	0.8	0.5	1.0	-	1.3	1.3	1.0	1.1
Non-M.A.	0.6	0.4	0.1	0.4	0.8	0.7	1.5	-	1.8	1.5	0.9	1.8
Male	0.7	0.2	0.1	0.6	1.0	0.9	1.4	-	1.5	1.6	0.5	1.0
Female	0.5	0.5	0.1	0.1	0.6	0.6	1.6	-	2.1	1.4	1.2	3.0

^{1/} Including short course vocational

5. Characteristics of the unemployed labor force

Table M illustrates that the unemployed persons were largely males, (58.6%) whereas the corresponding percentage for females was 41.4%. The percentage of unemployed male were

about 53.7% and 61.6% of the total unemployed in municipal area and non-municipal area respectively which was higher than the female (46.3% and 38.4% respectively.)

TABLE M NUMBER AND PERCENTAGE OF UNEMPLOYED PERSONS BY LEVEL OF EDUCATIONAL ATTAINMENT, SEX AND AREA

Area and sex	Level of educational attainment											
	Total	None	Less than elementary	Elementary	Lower secondary	Upper secondary level			Higher level		Others ^{1/} and unknown	
						General/academic	Vocational	Teacher training	Academic	Higher technical education	Teacher training	
	Number ('000)											
Total	255.9	5.2	12.0	37.6	59.5	33.8	15.7	-	59.4	24.6	7.1	1.0
Male	149.9	1.0	6.9	29.3	42.2	23.5	9.5	-	22.2	13.7	1.4	0.2
Female	106.0	4.2	5.1	8.3	17.3	10.3	6.2	-	37.2	10.9	5.7	0.8
Municipal areas	98.5	1.7	3.6	10.3	21.5	12.0	5.8	-	31.4	9.1	2.8	0.4
Male	52.9	0.2	2.8	5.9	15.1	8.5	3.4	-	12.4	3.9	0.8	-
Female	45.6	1.5	0.8	4.4	6.4	3.5	2.4	-	18.9	5.2	2.1	0.4
Non-municipal areas	157.4	3.6	8.4	27.3	38.0	21.8	9.9	-	28.0	15.5	4.2	0.6
Male	97.0	0.8	4.1	23.4	27.1	15.0	6.1	-	9.8	9.9	0.7	0.2
Female	60.4	2.8	4.3	3.9	11.0	6.8	3.8	-	18.2	5.7	3.6	0.4
	Percentage											
Total	100.0	2.0	4.7	14.7	23.3	13.2	6.1	-	23.2	9.6	2.8	0.5
Male	100.0	0.7	4.6	19.5	28.1	15.7	6.3	-	14.8	9.2	1.0	0.1
Female	100.0	4.0	4.8	7.9	16.4	9.8	5.8	-	35.1	10.3	5.3	0.8
Municipal areas	100.0	1.7	3.7	10.5	21.8	12.2	5.9	-	31.8	9.2	2.9	0.4
Male	100.0	0.3	5.3	11.1	28.5	16.1	6.5	-	23.5	7.3	1.4	-
Female	100.0	3.2	1.8	9.7	14.0	7.6	5.2	-	41.5	11.5	4.6	0.8
Non-municipal areas	100.0	2.3	5.3	17.4	24.2	13.9	6.3	-	17.8	9.9	2.7	0.4
Male	100.0	0.8	4.2	24.1	27.9	15.5	6.3	-	10.1	10.2	0.7	0.2
Female	100.0	4.6	7.1	6.5	18.2	11.3	6.3	-	30.2	9.4	5.9	0.7

^{1/} Including short course vocational

The majority of the unemployed persons (61.5%) were in non-municipal area because these area constituted a larger part of the total labor force. About 64.7% of the total unemployed males were in non-

municipal area while it was 57.0% of females. However, the percentage of unemployed males and females were lower in busy season than the slack season.

The unemployed persons with low level of education, i.e. some elementary education and no education was about 21.4% of the total unemployed, those with the higher level, i.e. secondary and higher level were about 42.6% and 35.6% respectively. Non-municipal area accounted higher than Municipal area for some elementary and no education (25.0% compared with 15.9%). While municipal area accounted higher proportion than non-municipal area for higher level (43.9% compared with 30.4%).

6. Hours worked

Data on number of hours worked and additional hours available for work obtained from all employed persons. In the case of persons who had job but did not work at all during the survey week, the

question on hours worked was interpreted as the zero hour per week. The data on hours worked included hours worked on all occupations ; principal as well as others.

The data summarized in Table N showed that about 27.0% of the employed persons worked 50 hours or more per week. About 56.8% of employed persons worked 35-49 hours per week. On the other hand, about 83.8% of employed person worked 35 hours or more per week and they might be classified as fully employed. About 15.4%, worked less than 35 hours per week ; may be treated as under-employed. Employed persons, with regular job but did not work during the survey week (0 hour) , accounted only 0.8%.

TABLE N NUMBER AND PERCENTAGE OF EMPLOYED PERSONS BY HOURS WORKED PER WEEK

Hours worked per week	Employed persons		Persons available for additional work	
	Number (in thousands)	Percentage	Number (in thousands)	Percentage (as compared to employed)
Total	39,087.0	100.0	483.2	1.2
0 hour	318.0	0.8	67.7	21.3
1 - 9 hours	356.3	0.9	32.0	9.0
10 - 19 hours	1,177.7	3.0	81.2	6.9
20 - 29 hours	2,612.2	6.7	100.5	3.9
30 - 34 hours	1,883.9	4.8	64.7	3.4
35 - 39 hours	4,481.0	11.5	38.4	0.9
40 - 49 hours	17,692.4	45.3	79.7	0.5
50 hours and over	10,565.5	27.0	19.1	0.2

The percentage of employed persons who were available for additional work, which is also an indicator for under-employment, accounted for about 1.2%. Of the employed persons who worked less than 35 hours per week, 4.6% desired and were available for additional work. The details of hours worked by occupation, industry and work status are presented in the statistical tables (Appendix B : Statistical tables 8-10).

7. Wages and salaries

Data on wages and salaries have been collected in respect of all employees in accordance with the system applicable to each case and converted into the equivalent monthly wages and salaries. The data have been tabulated by industry, sex and area separately for government and private employees (see Appendix B : statistical tables 15 - 16). In this chapter, data on the number of male and female employees by wages level or salaries (not including supplementary earnings) and area are presented in Table O.

On the whole, about 49.6% of 16.4 million employees had monthly wages or salaries of 5,501-10,000 Baht, around 33.9% had over 10,000 Baht per month, 13.1% had 2,501-5,500 Baht and about 2.8% received less than 2,500 Baht per month.

The majority of employees in municipal area had higher level of wages or salaries than their counterpart in the other area. For instance, only about 7.8% of employees in municipal area received monthly wages or salaries, below 5,501 Baht whereas the corresponding figure in non-municipal area was 22.1%. Around 91.0% of employees in municipal area earned more than 5,500 Baht compared with 77.7% in non-municipal area. Moreover, about 47.6% of employees in municipal area earned more than 10,000 Baht a month, while the percentages in non-municipal area was only 23.3%.

FIGURE 7 PERCENTAGE OF EMPLOYEES BY WAGE OR SALARY / MONTH
(Baht / Month)

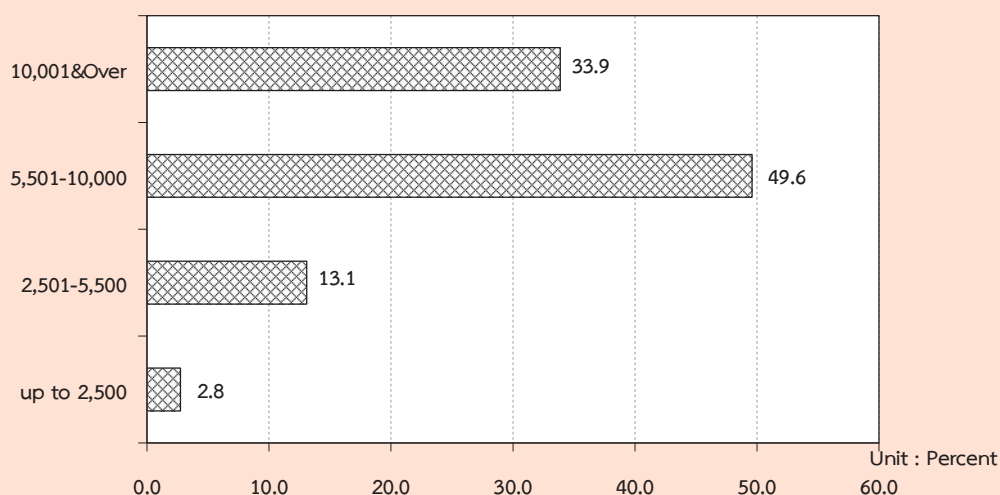

TABLE O NUMBER AND PERCENTAGE OF EMPLOYEES BY WAGE/SALARY, SEX AND AREA

Monthly wage/ Salary level (Baht)	Whole kingdom			Municipal areas			Non- municipal areas		
	Total	Government sector	Private sector	Total	Government sector	Private sector	Total	Government sector	Private sector
Number ('000)									
Total	16,418.7	3,501.4	12,917.4	7,139.1	1,526.1	5,613.0	9,279.6	1,975.3	7,304.4
Up to 2,500	451.1	22.9	428.2	76.7	5.3	71.4	374.3	17.6	356.8
2,501-5,500	2,151.1	226.7	1,924.4	476.2	42.7	433.5	1,674.9	184.0	1,490.9
5,501-10,000	8,141.7	1,108.5	7,033.2	3,095.9	344.0	2,751.9	5,045.7	764.5	4,281.3
10,001 & Over	5,561.7	2,116.2	3,445.5	3,400.1	1,112.3	2,287.8	2,161.6	1,003.8	1,157.8
Unknown	113.2	27.2	86.1	90.1	21.8	68.3	23.1	5.4	17.7
Male	9,088.0	1,796.5	7,291.5	3,774.8	775.0	2,999.8	5,313.2	1,021.5	4,291.7
Up to 2,500	209.1	6.3	202.8	34.1	1.6	32.5	175.0	4.6	170.3
2,501-5,500	1,097.9	128.7	969.2	220.3	22.5	197.8	877.6	106.2	771.4
5,501-10,000	4,677.4	626.5	4,050.9	1,631.2	186.0	1,445.2	3,046.2	440.5	2,605.7
10,001 & Over	3,046.1	1,021.0	2,025.1	1,843.4	553.2	1,290.2	1,202.7	467.8	734.9
Unknown	57.5	14.1	43.5	45.8	11.7	34.1	11.7	2.4	9.3
Female	7,330.8	1,704.9	5,625.9	3,364.3	751.1	2,613.2	3,966.5	953.7	3,012.7
Up to 2,500	242.0	16.6	225.4	42.7	3.7	39.0	199.4	13.0	186.4
2,501-5,500	1,053.2	98.0	955.2	256.0	20.3	235.7	797.3	77.8	719.5
5,501-10,000	3,464.3	481.9	2,982.3	1,464.7	158.0	1,306.7	1,999.5	324.0	1,675.6
10,001 & Over	2,515.6	1,095.2	1,420.4	1,556.7	559.1	997.6	958.9	536.1	422.9
Unknown	55.7	13.1	42.6	44.3	10.1	34.2	11.4	3.0	8.4
Percentage									
Total	100.0	100.0	100.0	100.0	100.0	100.0	100.0	100.0	100.0
Up to 2,500	2.8	0.7	3.3	1.1	0.4	1.3	4.0	0.9	4.9
2,501-5,500	13.1	6.5	14.9	6.7	2.8	7.7	18.1	9.3	20.4
5,501-10,000	49.6	31.7	54.5	43.4	22.5	49.0	54.4	38.7	58.6
10,001 & Over	33.9	60.4	26.7	47.6	72.9	40.8	23.3	50.8	15.9
Unknown	0.7	0.8	0.7	1.3	1.4	1.2	0.3	0.3	0.2
Male	100.0	100.0	100.0	100.0	100.0	100.0	100.0	100.0	100.0
Up to 2,500	2.3	0.4	2.8	0.9	0.2	1.1	3.3	0.5	4.0
2,501-5,500	12.1	7.2	13.3	5.8	2.9	6.6	16.5	10.4	18.0
5,501-10,000	51.5	34.9	55.6	43.2	24.0	48.2	57.3	43.1	60.7
10,001 & Over	33.5	56.8	27.8	48.8	71.4	43.0	22.6	45.8	17.1
Unknown	0.6	0.8	0.6	1.2	1.5	1.1	0.2	0.2	0.2
Female	100.0	100.0	100.0	100.0	100.0	100.0	100.0	100.0	100.0
Up to 2,500	3.3	1.0	4.0	1.3	0.5	1.5	5.0	1.4	6.2
2,501-5,500	14.4	5.8	17.0	7.6	2.7	9.0	20.1	8.2	23.9
5,501-10,000	47.3	28.3	53.0	43.5	21.0	50.0	50.4	34.0	55.6
10,001 & Over	34.3	64.2	25.3	46.3	74.4	38.2	24.2	56.2	14.0
Unknown	0.8	0.8	0.8	1.3	1.4	1.3	0.3	0.3	0.3

It was observed that, as a whole, government employees got higher level of monthly wages or salaries than the private ones. This partly because, in this survey, the private employees included also those of daily wages employees and laborers who usually earned rather low income. About 18.2% of the private employees earned less than 5,501 Baht a month as compared with 7.2% of the government employees. On the other hand, the government employees who received over 5,500 Baht per month accounted for about 92.1% of the total

government employees while the private employees only accounted for 81.2%.

8. Supplementary benefits

Apart from data on basic wages and salaries, information such as receipt of supplementary benefits in cash i.e. bonuses and overtime payments, and in kind i.e. food, clothing, housing, and others was also collected. The data on number of employees receiving benefits are summarized in Table P.

TABLE P NUMBER AND PERCENTAGE OF PRIVATE EMPLOYEES AND GOVERNMENT EMPLOYEES BY RECEIVING SUPPLEMENTARY BENEFITS, AREA AND SEX

(In thousands)

Sector, area and sex	Total employees	Number of employees receiving supplementary benefits						
		Bonus	Overtime	Other Cash	Food	Clothing	Housing	Others
Total	4,552.1	44.2	1,605.7	2,329.0	1,254.6	45.5	617.5	474.5
		(1.0)	(35.3)	(51.2)	(27.6)	(1.0)	(13.6)	(10.4)
Male	2,440.5	27.3	883.9	1,261.2	596.3	22.7	359.7	234.3
		(1.1)	(36.2)	(51.7)	(24.4)	(0.9)	(14.7)	(9.6)
Female	2,111.6	16.9	721.8	1,067.8	658.4	22.7	257.8	240.2
		(0.8)	(34.2)	(50.6)	(31.2)	(1.1)	(12.2)	(11.4)
Private sector	3,419.5	32.0	1,410.6	1,494.3	1,215.3	39.5	427.2	450.4
		(0.9)	(41.3)	(43.7)	(35.5)	(1.2)	(12.5)	(13.2)
Male	1,868.2	19.4	804.2	824.7	580.4	18.9	245.9	221.7
		(1.0)	(43.0)	(44.1)	(31.1)	(1.0)	(13.2)	(11.9)
Female	1,551.3	12.6	606.4	669.6	635.0	20.7	181.2	228.8
		(0.8)	(39.1)	(43.2)	(40.9)	(1.3)	(11.7)	(14.7)
Government sector	1,132.7	12.3	195.1	834.8	39.3	5.9	190.3	24.0
		(1.1)	(17.2)	(73.7)	(3.5)	(0.5)	(16.8)	(2.1)
Male	572.3	7.9	79.8	436.5	15.9	3.9	113.8	12.6
		(1.4)	(13.9)	(76.3)	(2.8)	(0.7)	(19.9)	(2.2)
Female	560.3	4.4	115.4	398.3	23.4	2.1	76.5	11.5
		(0.8)	(20.6)	(71.1)	(4.2)	(0.4)	(13.7)	(2.0)

TABLE P NUMBER AND PERCENTAGE OF PRIVATE EMPLOYEES AND GOVERNMENT EMPLOYEES
BY RECEIVING SUPPLEMENTARY BENEFITS, AREA AND SEX (Cont.)

(In thousands)

Sector, area and sex	Total employees	Number of employees receiving supplementary benefits ^{1/}						
		Bonus	Overtime	Other cash	Food	Clothing	Housing	Others
Private sector								
Municipal areas	1,556.8	15.0	645.8	678.6	524.5	14.7	232.7	156.1
		(1.0)	(41.5)	(43.6)	(33.7)	(0.9)	(14.9)	(10.0)
Male	830.9	9.3	386.6	368.7	229.5	6.5	114.0	81.9
		(1.1)	(46.5)	(44.4)	(27.6)	(0.8)	(13.7)	(9.9)
Female	726.0	5.7	259.2	309.9	295.0	8.3	118.7	74.2
		(0.8)	(35.7)	(42.7)	(40.6)	(1.1)	(16.3)	(10.2)
Non-municipal areas	1,862.6	17.0	764.8	815.7	690.9	24.8	194.5	294.3
		(0.9)	(41.1)	(43.8)	(37.1)	(1.3)	(10.4)	(15.8)
Male	1,037.3	10.1	417.6	456.0	350.9	12.4	131.9	139.8
		(1.0)	(40.3)	(44.0)	(33.8)	(1.2)	(12.7)	(13.5)
Female	825.4	6.9	347.2	359.7	340.0	12.4	62.6	154.5
		(0.8)	(42.1)	(43.6)	(41.2)	(1.5)	(7.6)	(18.7)
Government sector								
Municipal areas	511.5	6.7	102.4	358.3	12.0	2.6	115.0	13.5
		(1.3)	(20.0)	(70.0)	(2.3)	(0.5)	(22.5)	(2.6)
Male	266.0	3.7	40.1	197.5	4.0	2.0	71.9	9.1
		(1.4)	(15.1)	(74.3)	(1.5)	(0.7)	(27.0)	(3.4)
Female	245.5	3.0	62.3	160.7	8.0	0.7	43.2	4.4
		(1.2)	(25.4)	(65.5)	(3.3)	(0.3)	(17.6)	(1.8)
Non-municipal areas	621.2	5.6	92.7	476.5	27.3	3.3	75.3	10.5
		(0.9)	(14.9)	(76.7)	(4.4)	(0.5)	(12.1)	(1.7)
Male	306.4	4.2	39.6	239.0	11.9	1.9	41.9	3.5
		(1.4)	(12.9)	(78.0)	(3.9)	(0.6)	(13.7)	(1.1)
Female	936.0	7.0	145.8	714.0	42.7	4.7	108.7	17.6
		(0.7)	(15.6)	(76.3)	(4.6)	(0.5)	(11.6)	(1.9)

^{1/} One employee can receive more than 1 type of supplementary benefits.

Certain types of supplementary benefits such as overtime, food supplies and clothing seem to be more common in the private sector than in the government sector. Other cash, housing and bonus however, seem to be more common in the government sector than in the private sector. The private employees in municipal area received more supplementary benefits such as overtime, housing and bonus than those in non-municipal area (about 41.5%, 14.9% and 1.0% respectively).

The private employees in non-municipal area received more supplementary benefits such as other cash, food supplies and clothing supplies than those in municipal area or (about 43.8%, 37.1% and 1.3% respectively). The government employees in municipal area received more supplementary benefits such as housing, overtime and bonus those in non-municipal area (about 22.5%, 20.0% and 1.3% respectively). The government employees in non-municipal area received more supplementary benefits, such as other cash and food supplies than those in municipal area or about 76.7% and 4.4% respectively.

ภาคผนวก ก

ระเบียบวิธี

1. แผนการสุ่มตัวอย่าง

แผนการสุ่มตัวอย่างที่ใช้เป็นแบบ Stratified Two – Stage Sampling โดยมีจังหวัดเป็น สตราตัม เขตแฉงนั้บ (ในเขตเทศบาล และ นอกเขตเทศบาล) เป็นหน่วยตัวอย่างชั้นที่หนึ่ง ครั้วเรือนส่วนบุคคล และสมาชิกในครั้วเรือนกลุ่มบุคคลประเภทคณงาน เป็นหน่วยตัวอย่างชั้นที่สอง

การจัดสตราตัม

จังหวัดเป็นสตราตัม ซึ่งมีทั้งสิ้น 77 สตราตัม และในแต่ละสตราตัม ได้ทำการแบ่งออกเป็น 2 สตราตัมย่อย ตามลักษณะการปกครองของกรมการปกครอง คือ ในเขตเทศบาล และนอกเขตเทศบาล

การเลือกตัวอย่างชั้นที่หนึ่ง

จากแต่ละสตราตัมย่อย หรือแต่ละเขตการปกครอง ได้ทำการเลือกเขตแฉงนั้บตัวอย่าง อย่าง อีสระต่อกัน โดยให้ความน่าจะเป็นในการเลือกเป็นปฏิภาคกับจำนวนครั้วเรือนของเขตแฉงนั้บตัวอย่างนั้น ๆ ได้ จำนวนตัวอย่างทั้งสิ้น 5,970 เขตแฉงนั้บตัวอย่าง จากทั้งสิ้นจำนวน 127,460 เขตแฉงนั้บตัวอย่าง ซึ่งกระจาย ไปตามภาค และเขตการปกครอง เป็นดังนี้

ภาค	รวม	ในเขตเทศบาล	นอกเขตเทศบาล
กรุงเทพมหานคร	300	300	-
กลาง (ยกเว้น กรุงเทพมหานคร)	1,902	900	1,002
เหนือ	1,278	630	648
ตะวันออกเฉียงเหนือ	1,476	732	744
ใต้	1,014	498	516
รวมทั้งราชอาณาจักร	5,970	3,060	2,910

การเลือกตัวอย่างขั้นที่สอง

ในขั้นนี้เป็นการเลือกครัวเรือนตัวอย่างจากครัวเรือนส่วนบุคคลทั้งสิ้น ในบัญชีรายชื่อครัวเรือน ซึ่งได้จากการนับจุดในแต่ละเขตแ่งนับตัวอย่าง ด้วยวิธีการสุ่มแบบมีระบบ โดยกำหนดขนาดตัวอย่างเป็นดังนี้คือ

ในเขตเทศบาล : กำหนด 16 ครัวเรือนตัวอย่าง ต่อเขตแ่งนับตัวอย่าง

นอกเขตเทศบาล: กำหนด 12 ครัวเรือนตัวอย่าง ต่อเขตแ่งนับตัวอย่าง

ก่อนที่จะทำการเลือกครัวเรือนตัวอย่าง ได้มีการจัดเรียงรายชื่อครัวเรือนส่วนบุคคลใหม่ตามขนาดครัวเรือน ซึ่งวัดด้วยจำนวนสมาชิกในครัวเรือน

ในกรณีของครัวเรือนกลุ่มบุคคลประเภทคนงาน ในขั้นนี้เป็นการเลือกสมาชิกตัวอย่างจากครัวเรือนกลุ่มบุคคลประเภทคนงานทุกครัวเรือนในแต่ละเขตแ่งนับตัวอย่าง ด้วยวิธีการสุ่มแบบมีระบบ

จำนวนครัวเรือนส่วนบุคคลตัวอย่างทั้งสิ้นที่ต้องทำการแ่งนับ จำแนกตามภาค และเขตการปกครอง เป็นดังนี้คือ

ภาค	รวม	ในเขตเทศบาล	นอกเขตเทศบาล
กรุงเทพมหานคร	4,800	4,800	-
กลาง (ยกเว้น กรุงเทพมหานคร)	26,424	14,400	12,024
เหนือ	17,856	10,080	7,776
ตะวันออกเฉียงเหนือ	20,640	11,712	8,928
ใต้	14,160	7,968	6,192
รวมทั้งราชอาณาจักร	83,880	48,960	34,920

2. วิธีการประมาณผล

การเสนอผลของการสำรวจได้เสนอผลการสำรวจในระดับจังหวัด ส่วนในระดับภาค คือ กรุงเทพมหานคร ภาคกลาง (ยกเว้นกรุงเทพมหานคร) ภาคเหนือ ภาคตะวันออกเฉียงเหนือ และภาคใต้ นั้น ได้เสนอผลในระดับเขตการปกครอง คือ ในเขตเทศบาล และนอกเขตเทศบาล

ในการประมาณค่า กำหนดให้

$$g = 1, 2, 3, \dots, 20 \quad (\text{หมวดอายุ - เพศ})$$

$$k = 1, 2, 3, \dots, m_{hij} \quad (\text{เขตแฉงนับตัวอย่าง})$$

$$j = 1, 2 \quad (\text{เขตการปกครอง})$$

$$i = 1, 2, 3, \dots, A_h \quad (\text{จังหวัด})$$

$$h = 1, 2, 3, 4, 5 \quad (\text{ภาค})$$

การประมาณค่ายอดรวม

1. สูตรการประมาณค่ายอดรวมที่ปรับแล้วของจำนวนประชากรที่มีลักษณะที่ต้องการศึกษา X สำหรับ หมวดอายุ - เพศ g เขตการปกครอง j จังหวัด i ภาค h คือ

$$x''_{hij} = \frac{x'_{hij}}{y'_{hij}} Y_{hij} = r_{hij} Y_{hij} \quad \dots\dots\dots (1)$$

โดยที่ x'_{hij} คือ ค่าประมาณยอดรวมโดยปกติจากการเลือกตัวอย่างสองขั้นตอน ของจำนวนประชากรทั้งสิ้นที่มีลักษณะที่ต้องการศึกษา X สำหรับหมวดอายุ - เพศ g เขตการปกครอง j จังหวัด i ภาค h

y'_{hij} คือ ค่าประมาณยอดรวมโดยปกติจากการเลือกตัวอย่างสองขั้นตอน ของจำนวนประชากรทั้งสิ้น สำหรับหมวดอายุ - เพศ g เขตการปกครอง j จังหวัด i ภาค h

$Y_{hij}^{(1)}$ คือ ค่าประมาณจำนวนประชากรทั้งสิ้นที่ได้จากการคาดประมาณประชากรของประเทศไทย สำหรับหมวดอายุ - เพศ g เขตการปกครอง j จังหวัด i ภาค h

r_{hij} คือ อัตราส่วนของค่าประมาณจำนวนประชากรทั้งสิ้นที่มีลักษณะที่ต้องการศึกษา X กับค่าประมาณจำนวนประชากรทั้งสิ้น สำหรับหมวดอายุ - เพศ g เขตการปกครอง j จังหวัด i ภาค h

¹ การคาดประมาณประชากรของประเทศไทย พ.ศ. 2543 - 2573 สำนักงานคณะกรรมการพัฒนาการเศรษฐกิจและสังคมแห่งชาติ แผนพัฒนาเศรษฐกิจและสังคมแห่งชาติ ฉบับที่ 10 (ตุลาคม 2550)

สูตรการคำนวณค่าประมาณยอดรวมโดยปกติ จากการเลือกตัวอย่างสองขั้นตอน

คือ

$$i) \quad x'_{hijg} = \frac{1}{m_{hij}} \sum_{k=1}^{m_{hij}} \frac{1}{P_{hijk}} \frac{N_{hijk}}{n_{hijk}} x_{hijk}g \quad \dots\dots\dots (2)$$

โดยที่

x_{hijk} คือ จำนวนประชากรที่เจงนับได้ทั้งสิ้น ที่มีลักษณะที่ต้องการศึกษา X ในหมวดอายุ - เพศ g เขตเจงนับตัวอย่าง k เขตการปกครอง j จังหวัด i ภาค h

N_{hijk} คือ จำนวนครัวเรือนที่นับเจงได้ทั้งสิ้น ในเขตเจงนับตัวอย่าง k เขตการปกครอง j จังหวัด i ภาค h

n_{hijk} คือ จำนวนครัวเรือนตัวอย่างทั้งสิ้น ในเขตเจงนับตัวอย่าง k เขตการปกครอง j จังหวัด i ภาค h

P_{hijk} คือ โอกาสในการเลือกเขตเจงนับตัวอย่าง k เขตการปกครอง j จังหวัด i ภาค h

m_{hij} คือ จำนวนเขตเจงนับตัวอย่างทั้งสิ้น ในเขตการปกครอง j จังหวัด i ภาค h

$$ii) \quad y'_{hijg} = \frac{1}{m_{hij}} \sum_{k=1}^{m_{hij}} \frac{1}{P_{hijk}} \frac{N_{hijk}}{n_{hijk}} y_{hijk}g \quad \dots\dots\dots (3)$$

โดยที่

y_{hijk} คือ จำนวนประชากรที่เจงนับได้ทั้งสิ้น ในหมวดอายุ - เพศ g เขตเจงนับตัวอย่าง k เขตการปกครอง j จังหวัด i ภาค h

2. สูตรการประมาณค่ายอดรวมที่ปรับแล้วของจำนวนประชากร ที่มีลักษณะที่ต้องการศึกษา X สำหรับเขตการปกครอง j จังหวัด i ภาค h คือ

$$x''_{hij} = \sum_{g=1}^{20} x''_{hijg} \quad \dots\dots\dots (4)$$

3. สูตรการประมาณค่ายอดรวมที่ปรับแล้วของจำนวนประชากร ที่มีลักษณะที่ต้องการศึกษา X สำหรับ หมวดอายุ - เพศ g จังหวัด i ภาค h คือ

$$x''_{hig} = \sum_{j=1}^2 x''_{hijg} \dots\dots\dots (5)$$

4. สูตรการประมาณค่ายอดรวมที่ปรับแล้วของจำนวนประชากร ที่มีลักษณะที่ต้องการศึกษา X สำหรับจังหวัด i ภาค h คือ

$$x''_{hi} = \sum_{j=1}^2 x''_{hij} = \sum_{g=1}^{20} x''_{hig} \dots\dots\dots (6)$$

5. สูตรการประมาณค่ายอดรวมที่ปรับแล้วของจำนวนประชากร ที่มีลักษณะที่ต้องการศึกษา X สำหรับหมวดอายุ - เพศ g เขตการปกครอง j ภาค h คือ

$$x''_{hijg} = \sum_{i=1}^{A_h} x''_{hijg} \dots\dots\dots (7)$$

โดยที่ A_h คือ จำนวนจังหวัดทั้งสิ้นในภาค h และ $\sum_{h=1}^5 A_h = 76$

6. สูตรการประมาณค่ายอดรวมที่ปรับแล้วของจำนวนประชากร ที่มีลักษณะที่ต้องการศึกษา X สำหรับเขตการปกครอง j ภาค h คือ

$$x''_{hj} = \sum_{i=1}^{A_h} x''_{hij} = \sum_{g=1}^{20} x''_{hijg} \dots\dots\dots (8)$$

7. สูตรการประมาณค่ายอดรวมที่ปรับแล้ว ของจำนวนประชากร ที่มีลักษณะที่ต้องการศึกษา X สำหรับหมวดอายุ - เพศ g ภาค h คือ

$$x''_{hg} = \sum_{i=1}^{A_h} x''_{hig} = \sum_{j=1}^2 x''_{hijg} \dots\dots\dots (9)$$

8. สูตรการประมาณค่ายอดรวมที่ปรับแล้วของจำนวนประชากร ที่มีลักษณะที่ต้องการศึกษา X สำหรับภาค h คือ

$$x''_h = \sum_{i=1}^{A_h} x''_{hi} = \sum_{j=1}^2 x''_{hj} = \sum_{g=1}^{20} x''_{hg} \quad \dots\dots\dots (10)$$

9. สูตรการประมาณค่ายอดรวมที่ปรับแล้วของจำนวนประชากร ที่มีลักษณะที่ต้องการศึกษา X สำหรับเขตการปกครอง j ที่วราชอาณาจักร คือ

$$x''_j = \sum_{h=1}^5 x''_{hj} \quad \dots\dots\dots (11)$$

10. สูตรการประมาณค่ายอดรวมที่ปรับแล้วของจำนวนประชากร ที่มีลักษณะที่ต้องการศึกษา X สำหรับหมวดอายุ - เพศ g ที่วราชอาณาจักร คือ

$$x''_g = \sum_{h=1}^5 x''_{hg} \quad \dots\dots\dots (12)$$

11. สูตรการประมาณค่ายอดรวมที่ปรับแล้วของจำนวนประชากร ที่มีลักษณะที่ต้องการศึกษา X สำหรับ ที่วราชอาณาจักร คือ

$$x'' = \sum_{h=1}^5 x''_h = \sum_{j=1}^2 x''_j = \sum_{g=1}^{20} x''_g \quad \dots\dots\dots (13)$$

การประมาณค่าความแปรปรวนของค่าประมาณยอดรวม

1. สูตรการประมาณค่าความแปรปรวนของ x''_{hijg} คือ

$$\hat{V}(x''_{hijg}) = \left[\frac{Y_{hijg}}{y'_{hijg}} \right]^2 \frac{m_{hij}}{m_{hij} - 1} \sum_{k=1}^{m_{hij}} z_{hijkg}^2 \quad \dots\dots\dots (14)$$

โดยที่

$$z_{hijkg} = \bar{x}'_{hijkg} - r_{hijg} \bar{y}'_{hijkg}$$

$$\bar{x}'_{hijkg} = \frac{1}{m_{hij}} \frac{1}{P_{hijg}} \frac{N_{hijg}}{n_{hijg}} x_{hijkg}$$

$$\bar{y}'_{hijk} = \frac{1}{m_{hij}} \frac{1}{P_{hijk}} \frac{N_{hijk}}{n_{hijk}} y_{hijk}$$

2. สูตรการประมาณค่าความแปรปรวนของ x''_{hij} คือ

$$\hat{V}(x''_{hij}) = \sum_{g=1}^{20} \hat{V}(x''_{hijg}) \dots\dots\dots (15)$$

3. สูตรการประมาณค่าความแปรปรวนของ x''_{hig} คือ

$$\hat{V}(x''_{hig}) = \sum_{j=1}^2 \hat{V}(x''_{hijg}) \dots\dots\dots (16)$$

4. สูตรการประมาณค่าความแปรปรวนของ x''_{hi} คือ

$$\hat{V}(x''_{hi}) = \sum_{j=1}^2 \hat{V}(x''_{hij}) = \sum_{g=1}^{20} \hat{V}(x''_{hig}) \dots\dots\dots (17)$$

5. สูตรการประมาณค่าความแปรปรวนของ x''_{hijg} คือ

$$\hat{V}(x''_{hijg}) = \sum_{i=1}^{A_h} \hat{V}(x''_{hijg}) \dots\dots\dots (18)$$

6. สูตรการประมาณค่าความแปรปรวนของ x''_{hj} คือ

$$\hat{V}(x''_{hj}) = \sum_{i=1}^{A_h} \hat{V}(x''_{hijg}) = \sum_{g=1}^{20} \hat{V}(x''_{hijg}) \dots\dots\dots (19)$$

7. สูตรการประมาณค่าความแปรปรวนของ x''_{hig} คือ

$$\hat{V}(x''_{hig}) = \sum_{i=1}^{A_h} \hat{V}(x''_{hijg}) = \sum_{j=1}^2 \hat{V}(x''_{hijg}) \dots\dots\dots (20)$$

8. สูตรการประมาณค่าความแปรปรวนของ x_h'' คือ

$$\hat{V}(x_h'') = \sum_{i=1}^{A_h} \hat{V}(x_{hi}'') = \sum_{j=1}^2 \hat{V}(x_{hj}'') = \sum_{g=1}^{20} \hat{V}(x_{hg}'') \quad \dots\dots\dots (21)$$

9. สูตรการประมาณค่าความแปรปรวนของ x_j'' คือ

$$\hat{V}(x_j'') = \sum_{h=1}^5 \hat{V}(x_{hj}'') \quad \dots\dots\dots (22)$$

10. สูตรการประมาณค่าความแปรปรวนของ x_g'' คือ

$$\hat{V}(x_g'') = \sum_{h=1}^5 \hat{V}(x_{hg}'') \quad \dots\dots\dots (23)$$

11. สูตรการประมาณค่าความแปรปรวนของ x'' คือ

$$\hat{V}(x'') = \sum_{h=1}^5 \hat{V}(x_h'') = \sum_{j=1}^2 \hat{V}(x_j'') = \sum_{g=1}^{20} \hat{V}(x_g'') \quad \dots\dots\dots (24)$$

การประมาณค่าสัมประสิทธิ์ของความแปรผันของค่าประมาณยอดรวม

1. สูตรการประมาณค่าสัมประสิทธิ์ของความแปรผันของ x_{hijg}'' คือ

$$cv(x_{hijg}'') = \frac{\sqrt{\hat{V}(x_{hijg}'')}}{x_{hijg}''} \times 100\% \quad \dots\dots\dots (25)$$

2. สูตรการประมาณค่าสัมประสิทธิ์ของความแปรผันของ x''_{hij} คือ

$$cv(x''_{hij}) = \frac{\sqrt{\hat{V}(x''_{hij})}}{x''_{hij}} \times 100\% \quad \dots\dots\dots (26)$$

3. สูตรการประมาณค่าสัมประสิทธิ์ของความแปรผันของ x''_{hig} คือ

$$cv(x''_{hig}) = \frac{\sqrt{\hat{V}(x''_{hig})}}{x''_{hig}} \times 100\% \quad \dots\dots\dots (27)$$

4. สูตรการประมาณค่าสัมประสิทธิ์ของความแปรผันของ x''_{hi} คือ

$$cv(x''_{hi}) = \frac{\sqrt{\hat{V}(x''_{hi})}}{x''_{hi}} \times 100\% \quad \dots\dots\dots (28)$$

5. สูตรการประมาณค่าสัมประสิทธิ์ของความแปรผันของ x''_{hjj} คือ

$$cv(x''_{hjj}) = \frac{\sqrt{\hat{V}(x''_{hjj})}}{x''_{hjj}} \times 100\% \quad \dots\dots\dots (29)$$

6. สูตรการประมาณค่าสัมประสิทธิ์ของความแปรผันของ x''_{hji} คือ

$$cv(x''_{hji}) = \frac{\sqrt{\hat{V}(x''_{hji})}}{x''_{hji}} \times 100\% \quad \dots\dots\dots (30)$$

7. สูตรการประมาณค่าสัมประสิทธิ์ของความแปรผันของ x''_{hgg} คือ

$$cv(x''_{hgg}) = \frac{\sqrt{\hat{V}(x''_{hgg})}}{x''_{hgg}} \times 100\% \quad \dots\dots\dots (31)$$

8. สูตรการประมาณค่าสัมประสิทธิ์ของความแปรผันของ x_h'' คือ

$$cv(x_h'') = \frac{\sqrt{\hat{V}(x_h'')}}{x_h''} \times 100\% \dots\dots\dots (32)$$

9. สูตรการประมาณค่าสัมประสิทธิ์ของความแปรผันของ x_j'' คือ

$$cv(x_j'') = \frac{\sqrt{\hat{V}(x_j'')}}{x_j''} \times 100\% \dots\dots\dots (33)$$

10. สูตรการประมาณค่าสัมประสิทธิ์ของความแปรผันของ x_g'' คือ

$$cv(x_g'') = \frac{\sqrt{\hat{V}(x_g'')}}{x_g''} \times 100\% \dots\dots\dots (34)$$

11. สูตรการประมาณค่าสัมประสิทธิ์ของความแปรผันของ x'' คือ

$$cv(x'') = \frac{\sqrt{\hat{V}(x'')}}{x''} \times 100\% \dots\dots\dots (35)$$

3. วิธีการเก็บรวบรวมข้อมูล

การสำรวจได้ดำเนินการพร้อมกันทั่วประเทศ ในระหว่างวันที่ 1 – 12 ของเดือนตุลาคม-ธันวาคม พ.ศ. 2556 มีครัวเรือนที่ตกเป็นตัวอย่างทั้งสิ้น 83,880 ครัวเรือน เป็นครัวเรือนตัวอย่างในกรุงเทพมหานคร 4,800 ครัวเรือน ในเขตเทศบาล 48,960 ครัวเรือน และนอกเขตเทศบาล 34,920 ครัวเรือน สำหรับวิธีการเก็บรวบรวมข้อมูลใช้การสัมภาษณ์หัวหน้าครัวเรือน หรือสมาชิกในครัวเรือนที่ตกเป็นตัวอย่าง โดยพนักงานของสำนักงานสถิติแห่งชาติ ซึ่งมีประสบการณ์ในการสำรวจ ทั้งนี้ ในกรุงเทพมหานครใช้พนักงานทำการสัมภาษณ์ จำนวน 44 คน ในจังหวัดอื่น ๆ จำนวน 830 คน

4. การปิดตัวเลข

ในตารางสถิติ ผลรวมของแต่ละจำนวนอาจไม่เท่ากับยอดรวม เนื่องจากข้อมูลแต่ละจำนวนได้มีการปิดเศษเป็นหลักพัน โดยอิสระจากกัน

การประมาณค่าสัมประสิทธิ์ของความแปรผันของค่าประมาณยอดรวม จำแนกตามสถานภาพแรงงาน กลุ่มอายุและ
เขตการปกครอง ทวีราชอาณาจักร

ทั่วราชอาณาจักร	กลุ่มอายุ	C.V.%								
		กำลังแรงงานรวม			ผู้มีงานทำ			ผู้ว่างงาน		
		รวม	ชาย	หญิง	รวม	ชาย	หญิง	รวม	ชาย	หญิง
รวมทั้งหมด	รวม	0.15	0.16	0.26	0.15	0.16	0.27	5.36	7.19	7.99
	15-17	3.24	3.73	6.51	3.34	3.86	6.64	*	*	*
	18-19	1.90	2.04	3.99	2.00	2.15	4.14	15.81	*	*
	20-24	0.67	0.71	1.28	0.71	0.77	1.33	9.00	12.13	13.42
	25-29	0.40	0.40	0.75	0.42	0.43	0.76	12.93	19.27	16.30
	30-34	0.31	0.25	0.61	0.32	0.28	0.62	16.56	*	*
	35-39	0.27	0.24	0.51	0.28	0.25	0.52	*	*	*
	40-49	0.23	0.18	0.44	0.24	0.18	0.45	18.54	*	*
	50-59	0.31	0.29	0.59	0.32	0.29	0.59	*	*	*
	60ปีขึ้นไป	0.76	0.90	1.32	0.77	0.90	1.33	*	*	*
ในเขตเทศบาล										
	รวม	0.22	0.23	0.40	0.23	0.24	0.41	6.22	8.62	8.98
	15-17	5.00	6.08	8.71	5.07	6.17	8.82	*	*	*
	18-19	2.88	3.19	5.50	3.03	3.38	5.70	18.68	*	*
	20-24	1.01	1.28	1.62	1.05	1.32	1.71	9.91	14.03	13.92
	25-29	0.43	0.46	0.74	0.44	0.48	0.77	12.19	17.17	17.04
	30-34	0.40	0.34	0.74	0.42	0.41	0.76	*	*	*
	35-39	0.41	0.32	0.76	0.42	0.38	0.77	*	*	*
	40-49	0.39	0.27	0.75	0.40	0.28	0.77	*	*	*
	50-59	0.58	0.59	1.05	0.58	0.59	1.05	*	*	*
	60ปีขึ้นไป	1.48	1.62	2.60	1.49	1.63	2.61	*	*	*
นอกเขตเทศบาล										
	รวม	0.19	0.20	0.34	0.19	0.21	0.35	7.79	10.07	12.28
	15-17	3.97	4.45	8.69	4.10	4.60	8.87	*	*	*
	18-19	2.38	2.50	5.22	2.49	2.64	5.41	*	*	*
	20-24	0.85	0.86	1.69	0.89	0.93	1.75	12.74	16.18	*
	25-29	0.55	0.53	1.07	0.58	0.58	1.09	*	*	*
	30-34	0.43	0.34	0.87	0.44	0.37	0.88	*	*	*
	35-39	0.36	0.33	0.68	0.37	0.34	0.70	*	*	*
	40-49	0.28	0.23	0.54	0.29	0.24	0.55	*	*	*
	50-59	0.37	0.31	0.71	0.37	0.32	0.72	*	*	*
	60ปีขึ้นไป	0.89	1.07	1.53	0.89	1.07	1.54	*	*	*

หมายเหตุ : * ค่า C.V.มากกว่า 20%

การประมาณค่าสัมประสิทธิ์ของความแปรผันของค่าประมาณยอดรวม จำแนกตามสถานภาพแรงงาน และกลุ่มอายุ

กรุงเทพมหานคร

กรุงเทพ มหานคร	กลุ่มอายุ	C.V.%								
		กำลังแรงงานรวม			ผู้มีงานทำ			ผู้ว่างงาน		
		รวม	ชาย	หญิง	รวม	ชาย	หญิง	รวม	ชาย	หญิง
	รวม	0.58	0.57	1.01	0.59	0.59	1.03	15.52	*	*
	15-17	15.06	19.09	*	15.86	*	*	*	*	*
	18-19	8.51	10.59	13.59	8.98	10.78	14.95	*	*	*
	20-24	3.00	4.16	4.33	3.06	4.25	4.39	*	*	*
	25-29	1.17	1.68	1.63	1.24	1.70	1.79	*	*	*
	30-34	0.95	0.90	1.64	1.02	1.12	1.67	*	*	*
	35-39	0.86	0.65	1.55	0.90	0.82	1.55	*	*	*
	40-49	0.96	0.54	1.86	0.99	0.61	1.91	*	*	*
	50-59	1.62	1.71	2.95	1.62	1.69	2.97	*	*	*
	60ปีขึ้นไป	5.35	5.12	9.70	5.35	5.12	9.70	*	*	*

หมายเหตุ : * ค่า C.V.มากกว่า 20%

การประมาณค่าสัมประสิทธิ์ของความแปรผันของค่าประมาณยอดรวม จำแนกตามสถานภาพแรงงาน กลุ่มอายุและ
เขตการปกครอง ภาคกลาง

ภาคกลาง	กลุ่มอายุ	C.V.%								
		กำลังแรงงานรวม			ผู้มีงานทำ			ผู้ว่างงาน		
		รวม	ชาย	หญิง	รวม	ชาย	หญิง	รวม	ชาย	หญิง
รวมทั้งหมด	รวม	0.23	0.24	0.40	0.23	0.25	0.41	7.76	10.21	11.78
	15-17	5.05	5.90	9.64	5.19	6.11	9.74	*	*	*
	18-19	2.89	3.21	5.41	2.98	3.35	5.48	*	*	*
	20-24	0.91	1.05	1.57	0.97	1.14	1.65	12.35	16.26	18.91
	25-29	0.49	0.50	0.88	0.51	0.54	0.91	19.84	*	*
	30-34	0.43	0.29	0.87	0.44	0.33	0.87	*	*	*
	35-39	0.46	0.38	0.89	0.47	0.39	0.89	*	*	*
	40-49	0.38	0.31	0.72	0.38	0.32	0.72	*	*	*
	50-59	0.55	0.55	1.00	0.56	0.55	1.01	*	*	*
	60ปีขึ้นไป	1.37	1.69	2.23	1.38	1.69	2.24	*	*	*
ในเขตเทศบาล	รวม	0.36	0.38	0.63	0.36	0.38	0.64	10.38	13.93	15.48
	15-17	9.10	10.06	17.81	9.35	10.40	17.81	*	*	-
	18-19	4.24	4.81	7.63	4.46	5.31	7.65	*	*	*
	20-24	1.42	1.73	2.33	1.49	1.81	2.46	17.10	*	*
	25-29	0.69	0.74	1.19	0.71	0.80	1.21	*	*	*
	30-34	0.70	0.42	1.40	0.72	0.49	1.40	*	*	*
	35-39	0.76	0.59	1.45	0.76	0.61	1.45	*	*	*
	40-49	0.62	0.50	1.18	0.63	0.51	1.20	*	*	*
	50-59	0.94	0.97	1.70	0.95	0.98	1.70	*	*	*
	60ปีขึ้นไป	2.37	3.15	3.56	2.38	3.15	3.57	*	*	*
นอกเขตเทศบาล	รวม	0.29	0.31	0.52	0.30	0.32	0.52	10.54	13.25	17.19
	15-17	6.07	7.19	11.30	6.25	7.45	11.47	*	*	*
	18-19	3.84	4.21	7.40	3.94	4.30	7.50	*	*	*
	20-24	1.17	1.31	2.08	1.26	1.46	2.18	16.00	19.39	*
	25-29	0.67	0.67	1.22	0.69	0.71	1.26	*	*	*
	30-34	0.55	0.39	1.10	0.57	0.44	1.12	*	*	*
	35-39	0.58	0.50	1.12	0.59	0.51	1.13	*	*	*
	40-49	0.48	0.39	0.90	0.48	0.40	0.90	*	*	*
	50-59	0.68	0.66	1.24	0.69	0.67	1.25	*	-	*
	60ปีขึ้นไป	1.68	2.00	2.83	1.68	2.01	2.84	*	*	-

หมายเหตุ : * ค่า C.V.มากกว่า 20%

การประมาณค่าสัมประสิทธิ์ของความแปรผันของค่าประมาณยอดรวม จำแนกตามสถานภาพแรงงาน กลุ่มอายุ และเขตการปกครอง ภาคเหนือ

ภาคเหนือ	กลุ่มอายุ	C.V.%								
		กำลังแรงงานรวม			ผู้มีงานทำ			ผู้ว่างงาน		
		รวม	ชาย	หญิง	รวม	ชาย	หญิง	รวม	ชาย	หญิง
รวมทั้งหมด	รวม	0.30	0.33	0.54	0.31	0.34	0.56	12.83	17.86	17.35
	15-17	7.25	8.30	14.79	7.33	8.38	14.99	*	*	*
	18-19	4.44	5.13	8.19	4.57	5.23	8.56	*	*	*
	20-24	1.36	1.39	2.69	1.43	1.49	2.83	16.67	*	*
	25-29	0.81	0.65	1.70	0.86	0.75	1.75	*	*	*
	30-34	0.62	0.44	1.27	0.67	0.62	1.28	*	*	*
	35-39	0.65	0.58	1.24	0.67	0.65	1.24	*	*	*
	40-49	0.48	0.43	0.86	0.49	0.44	0.89	*	*	*
	50-59	0.59	0.50	1.12	0.60	0.53	1.14	*	*	*
	60ปีขึ้นไป	1.45	1.81	2.36	1.46	1.82	2.38	*	*	*
ในเขตเทศบาล	รวม	0.42	0.47	0.72	0.44	0.50	0.74	14.51	19.08	*
	15-17	12.10	14.96	19.80	11.94	13.95	*	*	*	*
	18-19	8.25	9.40	15.48	8.53	9.93	15.48	*	*	-
	20-24	2.63	3.14	4.45	2.93	3.52	4.96	*	*	*
	25-29	0.99	0.81	1.98	1.03	0.92	2.00	*	*	*
	30-34	0.78	0.51	1.58	0.81	0.57	1.63	*	*	*
	35-39	0.73	0.79	1.25	0.84	1.14	1.25	*	*	*
	40-49	0.66	0.63	1.16	0.67	0.64	1.17	*	*	*
	50-59	0.77	0.68	1.44	0.79	0.71	1.45	*	*	*
	60ปีขึ้นไป	2.03	2.52	3.33	2.04	2.54	3.31	*	*	*
นอกเขตเทศบาล	รวม	0.38	0.40	0.69	0.39	0.42	0.71	17.28	*	*
	15-17	8.65	9.50	*	8.72	9.60	*	*	*	-
	18-19	5.11	5.92	9.40	5.25	5.98	9.92	*	*	*
	20-24	1.57	1.55	3.24	1.64	1.64	3.36	*	*	*
	25-29	1.05	0.83	2.22	1.11	0.95	2.29	*	*	*
	30-34	0.79	0.56	1.64	0.86	0.81	1.64	*	*	*
	35-39	0.85	0.73	1.65	0.87	0.78	1.65	*	*	-
	40-49	0.60	0.54	1.09	0.62	0.55	1.14	*	*	*
	50-59	0.75	0.63	1.44	0.77	0.67	1.46	*	*	*
	60ปีขึ้นไป	1.80	2.25	2.94	1.81	2.25	2.97	*	*	*

หมายเหตุ : * ค่า C.V.มากกว่า 20%

การประมาณค่าสัมประสิทธิ์ของความแปรผันของค่าประมาณยอดรวม จำแนกตามสถานภาพแรงงาน กลุ่มอายุ และเขตการปกครอง ภาคตะวันออกเฉียงเหนือ

ภาคตะวันออกเฉียงเหนือ	ภาคตะวันออกเฉียงเหนือ	กลุ่มอายุ	C.V.%								
			กำลังแรงงานรวม			ผู้มีงานทำ			ผู้ว่างงาน		
			รวม	ชาย	หญิง	รวม	ชาย	หญิง	รวม	ชาย	หญิง
รวมทั้งหมด	รวม	0.30	0.32	0.54	0.30	0.33	0.55	12.79	17.44	18.81	
	15-17	6.30	7.20	12.99	6.50	7.44	13.30	*	*	*	
	18-19	3.84	3.76	10.03	4.04	4.01	10.29	*	*	*	
	20-24	1.46	1.52	2.89	1.54	1.62	3.02	*	*	*	
	25-29	0.90	0.93	1.69	0.93	1.00	1.72	*	*	*	
	30-34	0.69	0.60	1.38	0.70	0.63	1.40	*	*	*	
	35-39	0.53	0.53	0.96	0.55	0.55	0.99	*	*	*	
	40-49	0.43	0.36	0.81	0.44	0.37	0.83	*	*	*	
	50-59	0.55	0.44	1.08	0.56	0.45	1.11	*	-	*	
	60ปีขึ้นไป	1.32	1.56	2.33	1.33	1.56	2.35	-	-	-	
ในเขตเทศบาล	รวม	0.40	0.47	0.69	0.41	0.48	0.71	13.07	17.48	19.40	
	15-17	8.33	10.43	13.86	8.38	10.48	13.93	-	-	-	
	18-19	5.72	5.77	13.89	6.04	6.12	14.26	*	*	-	
	20-24	2.35	3.06	3.67	2.39	3.03	3.88	*	*	*	
	25-29	0.87	0.65	1.77	0.90	0.73	1.80	*	*	*	
	30-34	0.75	0.73	1.40	0.85	0.98	1.45	*	*	*	
	35-39	0.78	0.80	1.39	0.79	0.81	1.42	*	*	*	
	40-49	0.65	0.63	1.17	0.68	0.64	1.24	*	*	*	
	50-59	0.87	0.76	1.67	0.90	0.82	1.69	*	-	*	
	60ปีขึ้นไป	1.91	2.36	3.19	1.95	2.42	3.23	-	-	-	
นอกเขตเทศบาล	รวม	0.36	0.38	0.65	0.36	0.39	0.66	16.99	*	*	
	15-17	7.32	8.16	16.34	7.59	8.47	16.87	*	*	*	
	18-19	4.47	4.36	11.86	4.68	4.62	12.18	*	*	*	
	20-24	1.70	1.72	3.44	1.79	1.85	3.58	*	*	*	
	25-29	1.11	1.15	2.10	1.15	1.23	2.13	*	*	*	
	30-34	0.85	0.73	1.72	0.86	0.75	1.73	*	*	*	
	35-39	0.63	0.64	1.15	0.65	0.66	1.19	*	*	*	
	40-49	0.51	0.42	0.97	0.52	0.43	0.99	*	*	*	
	50-59	0.65	0.51	1.28	0.66	0.52	1.31	-	-	-	
	60ปีขึ้นไป	1.54	1.81	2.75	1.55	1.81	2.77	-	-	-	

หมายเหตุ : * ค่า C.V.มากกว่า 20%

การประมาณค่าสัมประสิทธิ์ของความแปรผันของค่าประมาณยอดรวม จำแนกตามสถานภาพแรงงาน กลุ่มอายุ และเขตการปกครอง ภาคใต้

ภาคใต้	กลุ่มอายุ	C.V.%								
		กำลังแรงงานรวม			ผู้มีงานทำ			ผู้ว่างงาน		
		รวม	ชาย	หญิง	รวม	ชาย	หญิง	รวม	ชาย	หญิง
รวมทั้งหมด	รวม	0.34	0.34	0.64	0.35	0.35	0.65	10.82	14.77	15.61
	15-17	6.92	7.44	16.65	7.13	7.66	17.07	*	*	*
	18-19	3.97	4.12	8.87	4.25	4.48	9.36	*	*	*
	20-24	1.34	1.24	2.81	1.40	1.35	2.90	19.93	*	*
	25-29	0.88	0.67	1.88	0.94	0.81	1.92	*	*	*
	30-34	0.77	0.50	1.64	0.79	0.51	1.70	*	*	*
	35-39	0.66	0.41	1.36	0.67	0.41	1.37	*	*	*
	40-49	0.50	0.31	1.02	0.52	0.35	1.03	*	*	*
	50-59	0.70	0.61	1.33	0.70	0.62	1.33	*	*	*
	60ปีขึ้นไป	1.75	2.15	2.92	1.75	2.13	2.92	*	*	-
ในเขตเทศบาล	รวม	0.54	0.60	0.95	0.55	0.61	0.97	14.40	*	19.82
	15-17	12.91	15.13	*	13.27	15.40	*	*	*	*
	18-19	7.38	7.84	15.59	7.59	8.07	16.00	*	*	*
	20-24	2.39	2.65	4.46	2.53	2.80	4.72	*	*	*
	25-29	1.07	1.01	2.01	1.12	1.07	2.11	*	*	*
	30-34	0.83	0.82	1.51	0.87	0.88	1.58	*	*	*
	35-39	0.81	0.33	1.67	0.82	0.36	1.68	*	*	*
	40-49	0.75	0.48	1.48	0.78	0.59	1.50	*	*	*
	50-59	1.34	0.77	2.79	1.34	0.77	2.79	*	*	-
	60ปีขึ้นไป	3.90	5.48	5.53	3.90	5.48	5.53	*	*	-
นอกเขตเทศบาล	รวม	0.42	0.40	0.81	0.43	0.42	0.82	14.66	19.75	*
	15-17	7.97	8.42	*	8.21	8.70	*	*	*	*
	18-19	4.63	4.77	10.52	5.00	5.25	11.21	*	*	*
	20-24	1.59	1.41	3.44	1.66	1.55	3.52	*	*	*
	25-29	1.15	0.84	2.54	1.22	1.02	2.59	*	*	*
	30-34	1.02	0.62	2.26	1.05	0.62	2.33	*	*	*
	35-39	0.87	0.56	1.81	0.88	0.56	1.82	*	-	*
	40-49	0.64	0.39	1.29	0.65	0.43	1.31	*	*	*
	50-59	0.82	0.79	1.50	0.82	0.81	1.51	*	*	*
	60ปีขึ้นไป	1.96	2.29	3.42	1.95	2.27	3.42	*	*	-

หมายเหตุ : * ค่า C.V.มากกว่า 20%

APPENDIX A

METHODOLOGY

1. Sample design

A Stratified Two - Stage Sampling was adopted for the survey. Provinces were constituted strata. The primary and secondary sampling units were enumeration areas (EAs) for municipal areas and non - municipal areas and private households / persons in the collective households respectively.

Stratification

Provinces were constituted strata. There were altogether 77 strata. Each stratum was divided into two parts according to the type of local administration, namely municipal areas and non - municipal areas.

Selection of primary sampling unit

The sample selection of enumeration areas were performed separately and independently in each part by using probability proportional to size - total number of households. The total sample enumeration areas was 5,970 from 127,460 EAs.

The total number of sample enumeration areas selected for enumeration by region and type of local administration was as follows :

Region / Stratum	Total	Municipal Areas	Non - Municipal Areas
Bangkok Metropolis	300	300	-
Central (Excluding Bangkok Metropolis)	1,902	900	1,002
North	1,278	630	648
Northeast	1,476	732	744
South	1,014	498	516
Total	5,970	3,060	2,910

Selection of secondary sampling unit

Private households were our ultimate sampling units. A new listing of private households were made for every sample enumeration areas to serve as the sampling frame. In each sample EAs, a systematic sample of private households were selected with the following sample size :

Municipal areas : 16 sample households per EAs

Non - municipal areas : 12 sample households per EAs

Before selecting sample private households in each sample EAs, the list of private households was rearranged by household ' s size - member of the households.

All collective households located within the sample areas were included in the sample and the persons in the collective household were systematically selected for the interviewing.

The total number of sample private households selected for enumeration by region and type of local administration was as follows :

Region / Stratum	Total	Municipal Areas	Non - Municipal Areas
Bangkok Metropolis	4,800	4,800	-
Central (Excluding Bangkok Metropolis)	26,424	14,400	12,024
North	17,856	10,080	7,776
Northeast	20,640	11,712	8,928
South	14,160	7,968	6,192
Total	83,880	48,960	34,920

2. Method of estimation

The survey results were presented at provincial level and regional level. At regional level, the results were presented separately for the Bangkok Metropolis and the remaining 75 provinces were classified by region, municipal areas and non-municipal areas.

Let $g = 1, 2, 3, \dots, 20$ (age - sex group)
 $k = 1, 2, 3, \dots, m_{hij}$ (sample EAs)
 $j = 1, 2$ (type of local administration)
 $i = 1, 2, 3, \dots, A_h$ (province)
 $h = 1, 2, 3, 4, 5$ (region)

Estimate of the total number of persons with characteristic X

1. Adjusted estimate of the total number of persons with characteristic X for the g^{th} age - sex group, j^{th} area, i^{th} province, h^{th} region was based on the formula :

$$x''_{hijg} = \frac{x'_{hijg}}{y'_{hijg}} Y_{hijg} = r_{hijg} Y_{hijg} \dots\dots\dots (1)$$

where x'_{hijg} is the ordinary estimate of the total number of persons with characteristic X for the g^{th} age - sex group, j^{th} area, i^{th} province, h^{th} region.

y'_{hijg} is the ordinary estimate of the total population for the g^{th} age - sex group, j^{th} area, i^{th} province, h^{th} region.

$Y_{hijg}^{\underline{1}}$ is the estimate, based on the population projection of the total population for the g^{th} age - sex group, j^{th} area, i^{th} province, h^{th} region.

r_{hijg} is the ratio of the estimate of the total number of persons with characteristic X to the estimate of the total population for the g^{th} age - sex group, j^{th} area, i^{th} province, h^{th} region.

1/ Population Projections for Thailand 2000 - 2030, National Economic and Social Development Board, The Tenth National Economic and Social Development Planning, October 2007.

The formula of the estimate from a stratified two-stage sampling was as follows.

$$i) \quad x'_{hijg} = \frac{1}{m_{hij}} \sum_{k=1}^{m_{hij}} \frac{1}{P_{hijk}} \frac{N_{hijk}}{n_{hijk}} x_{hijk} \quad \dots\dots\dots (2)$$

where x_{hijk} is the total number of persons with characteristic X for the g^{th} age-sex group, k^{th} sample EAs, j^{th} area, i^{th} province, h^{th} region.

N_{hijk} is the total number of listing households in the k^{th} sample EAs, j^{th} area, i^{th} province, h^{th} region.

n_{hijk} is the total number of sample households in the k^{th} sample EAs, j^{th} area, i^{th} province, h^{th} region.

P_{hijk} is the probability of selection of the k^{th} sample EAs, j^{th} area, i^{th} province, h^{th} region.

m_{hij} is the total number of sample EAs in the j^{th} area, i^{th} province, h^{th} region.

$$ii) \quad y'_{hijg} = \frac{1}{m_{hij}} \sum_{k=1}^{m_{hij}} \frac{1}{P_{hijk}} \frac{N_{hijk}}{n_{hijk}} y_{hijk} \quad \dots\dots\dots (3)$$

where y_{hijk} is the total number of the population enumerated for the g^{th} age - sex group, k^{th} sample EAs, j^{th} area, i^{th} province, h^{th} region.

2. Adjusted estimate of the total number of persons with characteristic X for the j^{th} area, i^{th} province, h^{th} region was based on the formula :

$$x''_{hij} = \sum_{g=1}^{20} x''_{hijg} \quad \dots\dots\dots (4)$$

3. Adjusted estimate of the total number of persons with characteristic X for the g^{th} age - sex group, i^{th} province, h^{th} region was based on the formula :

$$x''_{hig} = \sum_{j=1}^2 x''_{hijg} \dots\dots\dots (5)$$

4. Adjusted estimate of the total number of persons with characteristic X for the i^{th} province, h^{th} region was based on the formula :

$$x''_{hi} = \sum_{j=1}^2 x''_{hij} = \sum_{g=1}^{20} x''_{hig} \dots\dots\dots (6)$$

5. Adjusted estimate of the total number of persons with characteristic X for the g^{th} age - sex group, j^{th} area, h^{th} region was based on the formula :

$$x''_{hjg} = \sum_{i=1}^{A_h} x''_{hijg} \dots\dots\dots (7)$$

where A_h is the total number of provinces in the h^{th} region and $\sum_{h=1}^5 A_h = 76$

6. Adjusted estimate of the total number of persons with characteristic X for the j^{th} area, h^{th} region was based on the formula :

$$x''_{hj} = \sum_{i=1}^{A_h} x''_{hij} = \sum_{g=1}^{20} x''_{hjg} \dots\dots\dots (8)$$

7. Adjusted estimate of the total number of persons with characteristic X for the g^{th} age - sex group, h^{th} region was based on the formula :

$$x''_{hg} = \sum_{i=1}^{A_h} x''_{hig} = \sum_{j=1}^2 x''_{hjg} \dots\dots\dots (9)$$

8. Adjusted estimate of the total number of persons with characteristic X for the h^{th} region was based on the formula :

$$x''_h = \sum_{i=1}^{A_h} x''_{hi} = \sum_{j=1}^2 x''_{hj} = \sum_{g=1}^{20} x''_{hg} \quad \dots\dots\dots (10)$$

9. Adjusted estimate of the total number of persons with characteristic X for the j^{th} area was based on the formula :

$$x''_j = \sum_{h=1}^5 x''_{hj} \quad \dots\dots\dots (11)$$

10. Adjusted estimate of the total number of persons with characteristic X for the g^{th} age - sex group of the whole kingdom was based on the formula :

$$x''_g = \sum_{h=1}^5 x''_{hg} \quad \dots\dots\dots (12)$$

11. Adjusted estimate of the total number of persons with characteristic X for the whole kingdom was based on the formula :

$$x'' = \sum_{h=1}^5 x''_h = \sum_{j=1}^2 x''_j = \sum_{g=1}^{20} x''_g \quad \dots\dots\dots (13)$$

Estimate of Variance of the Total Number of Persons with Characteristic X

1. The estimate variance of x''_{hijg} was

$$\hat{V}(x''_{hijg}) = \left[\frac{Y_{hijg}}{y'_{hijg}} \right]^2 \frac{m_{hij}}{m_{hij} - 1} \sum_{k=1}^{m_{hij}} z_{hijkg}^2 \quad \dots\dots\dots (14)$$

where

$$z_{hijkg} = \bar{x}'_{hijkg} - r_{hijg} \bar{y}'_{hijkg}$$

$$\bar{x}'_{hijkg} = \frac{1}{m_{hij}} \frac{1}{P_{hijk}} \frac{N_{hijk}}{n_{hijk}} x_{hijkg}$$

$$\bar{y}'_{hijkg} = \frac{1}{m_{hij}} \frac{1}{P_{hijk}} \frac{N_{hijk}}{n_{hijk}} y_{hijkg}$$

2. The estimate variance of x''_{hij} was

$$\hat{V}(x''_{hij}) = \sum_{g=1}^{20} \hat{V}(x''_{hijg}) \dots\dots\dots (15)$$

3. The estimate variance of x''_{hig} was

$$\hat{V}(x''_{hig}) = \sum_{j=1}^2 \hat{V}(x''_{hijg}) \dots\dots\dots (16)$$

4. The estimate variance of x''_{hi} was

$$\hat{V}(x''_{hi}) = \sum_{j=1}^2 \hat{V}(x''_{hij}) = \sum_{g=1}^{20} \hat{V}(x''_{hijg}) \dots\dots\dots (17)$$

5. The estimate variance of x''_{hjg} was

$$\hat{V}(x''_{hjg}) = \sum_{i=1}^{A_h} \hat{V}(x''_{hijg}) \dots\dots\dots (18)$$

6. The estimate variance of x''_{hj} was

$$\hat{V}(x''_{hj}) = \sum_{i=1}^{A_h} \hat{V}(x''_{hij}) = \sum_{g=1}^{20} \hat{V}(x''_{hjg}) \dots\dots\dots (19)$$

7. The estimate variance of x''_{hg} was

$$\hat{V}(x''_{hg}) = \sum_{i=1}^{A_h} \hat{V}(x''_{hig}) = \sum_{j=1}^2 \hat{V}(x''_{hjg}) \dots\dots\dots (20)$$

8. The estimate variance of x''_h was

$$\hat{V}(x''_h) = \sum_{i=1}^{A_h} \hat{V}(x''_{hi}) = \sum_{j=1}^2 \hat{V}(x''_{hj}) = \sum_{g=1}^{20} \hat{V}(x''_{hg}) \dots\dots\dots (21)$$

9. The estimate variance of x_j'' was

$$\hat{V}(x_j'') = \sum_{h=1}^5 \hat{V}(x_{hj}'') \quad \dots\dots\dots (22)$$

10. The estimate variance of x_g'' was

$$\hat{V}(x_g'') = \sum_{h=1}^5 \hat{V}(x_{hg}'') \quad \dots\dots\dots (23)$$

11. The estimate variance of x'' was

$$\hat{V}(x'') = \sum_{h=1}^5 \hat{V}(x_h'') = \sum_{j=1}^2 \hat{V}(x_j'') = \sum_{g=1}^{20} \hat{V}(x_g'') \quad \dots\dots\dots (24)$$

Estimate of Coefficient of Variation of the Total Number of Persons with Characteristic X

1. The estimate coefficient of variation of x_{hijg}'' was

$$cv(x_{hijg}'') = \frac{\sqrt{\hat{V}(x_{hijg}'')}}{x_{hijg}''} \times 100\% \quad \dots\dots\dots (25)$$

2. The estimate coefficient of variation of x_{hij}'' was

$$cv(x_{hij}'') = \frac{\sqrt{\hat{V}(x_{hij}'')}}{x_{hij}''} \times 100\% \quad \dots\dots\dots (26)$$

3. The estimate coefficient of variation of x_{hig}'' was

$$cv(x_{hig}'') = \frac{\sqrt{\hat{V}(x_{hig}'')}}{x_{hig}''} \times 100\% \quad \dots\dots\dots (27)$$

4. The estimate coefficient of variation of x''_{hi} was

$$cv(x''_{hi}) = \frac{\sqrt{\hat{V}(x''_{hi})}}{x''_{hi}} \times 100\% \quad \dots\dots\dots (28)$$

5. The estimate coefficient of variation of $x''_{h j g}$ was

$$cv(x''_{h j g}) = \frac{\sqrt{\hat{V}(x''_{h j g})}}{x''_{h j g}} \times 100\% \quad \dots\dots\dots (29)$$

6. The estimate coefficient of variation of $x''_{h j}$ was

$$cv(x''_{h j}) = \frac{\sqrt{\hat{V}(x''_{h j})}}{x''_{h j}} \times 100\% \quad \dots\dots\dots (30)$$

7. The estimate coefficient of variation of $x''_{h g}$ was

$$cv(x''_{h g}) = \frac{\sqrt{\hat{V}(x''_{h g})}}{x''_{h g}} \times 100\% \quad \dots\dots\dots (31)$$

8. The estimate coefficient of variation of x''_h was

$$cv(x''_h) = \frac{\sqrt{\hat{V}(x''_h)}}{x''_h} \times 100\% \quad \dots\dots\dots (32)$$

9. The estimate coefficient of variation of x''_j was

$$cv(x''_j) = \frac{\sqrt{\hat{V}(x''_j)}}{x''_j} \times 100\% \quad \dots\dots\dots (33)$$

10. The estimate coefficient of variation of x''_g was

$$cv(x''_g) = \frac{\sqrt{\hat{V}(x''_g)}}{x''_g} \times 100\% \quad \dots\dots\dots (34)$$

11. The estimate coefficient of variation of x'' was

$$cv(x'') = \frac{\sqrt{\hat{V}(x'')}}{x''} \times 100\% \dots\dots\dots (35)$$

3. Data Collection

Labor force information for this survey quarterly which was conducted during the 1st-12th of October-December 2013 was obtained through interviews head or member of households of 4,800 households in the Bangkok, 48,960 households in other municipal areas and 34,920 households in non-municipal areas or a total of 83,880 households throughout the kingdom. Forty four enumerators with previous experience in survey operations were employed in the Bangkok, while in the other provinces (changwats), the field staff comprised 830 enumerators.

4. In round figures

In the statistical tables, all absolute figures are independently rounded to the nearest thousand; hence the group total may not always be equal to the sum of the individual figures.

Coefficient of Variation (CV) of the Total Number of Persons by Labor force status, Age group and areas

Whole kingdom

Whole kingdom	Age group	C.V.%								
		Total labor force			Employed			Unemployed		
		Total	Male	Female	Total	Male	Female	Total	Male	Female
Total	Total	0.15	0.16	0.26	0.15	0.16	0.27	5.36	7.19	7.99
	15-17	3.24	3.73	6.51	3.34	3.86	6.64	*	*	*
	18-19	1.90	2.04	3.99	2.00	2.15	4.14	15.81	*	*
	20-24	0.67	0.71	1.28	0.71	0.77	1.33	9.00	12.13	13.42
	25-29	0.40	0.40	0.75	0.42	0.43	0.76	12.93	19.27	16.30
	30-34	0.31	0.25	0.61	0.32	0.28	0.62	16.56	*	*
	35-39	0.27	0.24	0.51	0.28	0.25	0.52	*	*	*
	40-49	0.23	0.18	0.44	0.24	0.18	0.45	18.54	*	*
	50-59	0.31	0.29	0.59	0.32	0.29	0.59	*	*	*
	60 and over	0.76	0.90	1.32	0.77	0.90	1.33	*	*	*
Municipal areas										
	Total	0.22	0.23	0.40	0.23	0.24	0.41	6.22	8.62	8.98
	15-17	5.00	6.08	8.71	5.07	6.17	8.82	*	*	*
	18-19	2.88	3.19	5.50	3.03	3.38	5.70	18.68	*	*
	20-24	1.01	1.28	1.62	1.05	1.32	1.71	9.91	14.03	13.92
	25-29	0.43	0.46	0.74	0.44	0.48	0.77	12.19	17.17	17.04
	30-34	0.40	0.34	0.74	0.42	0.41	0.76	*	*	*
	35-39	0.41	0.32	0.76	0.42	0.38	0.77	*	*	*
	40-49	0.39	0.27	0.75	0.40	0.28	0.77	*	*	*
	50-59	0.58	0.59	1.05	0.58	0.59	1.05	*	*	*
	60 and over	1.48	1.62	2.60	1.49	1.63	2.61	*	*	*
Non-municipal areas										
	Total	0.19	0.20	0.34	0.19	0.21	0.35	7.79	10.07	12.28
	15-17	3.97	4.45	8.69	4.10	4.60	8.87	*	*	*
	18-19	2.38	2.50	5.22	2.49	2.64	5.41	*	*	*
	20-24	0.85	0.86	1.69	0.89	0.93	1.75	12.74	16.18	*
	25-29	0.55	0.53	1.07	0.58	0.58	1.09	*	*	*
	30-34	0.43	0.34	0.87	0.44	0.37	0.88	*	*	*
	35-39	0.36	0.33	0.68	0.37	0.34	0.70	*	*	*
	40-49	0.28	0.23	0.54	0.29	0.24	0.55	*	*	*
	50-59	0.37	0.31	0.71	0.37	0.32	0.72	*	*	*
	60 and over	0.89	1.07	1.53	0.89	1.07	1.54	*	*	*

Remark : * C.V.more than 20%

Coefficient of Variation (CV) of the Total Number of Persons by Labor force status, Age group

Bangkok Metropolis

Bangkok	Age group	C.V.%								
		Total labor force			Employed			Unemployed		
		Total	Male	Female	Total	Male	Female	Total	Male	Female
	รวม	0.58	0.57	1.01	0.59	0.59	1.03	15.52	*	*
	15-17	15.06	19.09	*	15.86	*	*	*	*	*
	18-19	8.51	10.59	13.59	8.98	10.78	14.95	*	*	*
	20-24	3.00	4.16	4.33	3.06	4.25	4.39	*	*	*
	25-29	1.17	1.68	1.63	1.24	1.70	1.79	*	*	*
	30-34	0.95	0.90	1.64	1.02	1.12	1.67	*	*	*
	35-39	0.86	0.65	1.55	0.90	0.82	1.55	*	*	*
	40-49	0.96	0.54	1.86	0.99	0.61	1.91	*	*	*
	50-59	1.62	1.71	2.95	1.62	1.69	2.97	*	*	*
	60 and over	5.35	5.12	9.70	5.35	5.12	9.70	*	*	*

Remark : * C.V.more than 20%

Coefficient of Variation (CV) of the Total Number of Persons by Labor force status, Age group and areas

Central Region

Central Region	Age group	C.V.%								
		Total labor force			Employed			Unemployed		
		Total	Male	Female	Total	Male	Female	Total	Male	Female
Total	Total	0.23	0.24	0.40	0.23	0.25	0.41	7.76	10.21	11.78
	15-17	5.05	5.90	9.64	5.19	6.11	9.74	*	*	*
	18-19	2.89	3.21	5.41	2.98	3.35	5.48	*	*	*
	20-24	0.91	1.05	1.57	0.97	1.14	1.65	12.35	16.26	18.91
	25-29	0.49	0.50	0.88	0.51	0.54	0.91	19.84	*	*
	30-34	0.43	0.29	0.87	0.44	0.33	0.87	*	*	*
	35-39	0.46	0.38	0.89	0.47	0.39	0.89	*	*	*
	40-49	0.38	0.31	0.72	0.38	0.32	0.72	*	*	*
	50-59	0.55	0.55	1.00	0.56	0.55	1.01	*	*	*
	60 and over	1.37	1.69	2.23	1.38	1.69	2.24	*	*	*
Municipal areas										
	Total	0.36	0.38	0.63	0.36	0.38	0.64	10.38	13.93	15.48
	15-17	9.10	10.06	17.81	9.35	10.40	17.81	*	*	-
	18-19	4.24	4.81	7.63	4.46	5.31	7.65	*	*	*
	20-24	1.42	1.73	2.33	1.49	1.81	2.46	17.10	*	*
	25-29	0.69	0.74	1.19	0.71	0.80	1.21	*	*	*
	30-34	0.70	0.42	1.40	0.72	0.49	1.40	*	*	*
	35-39	0.76	0.59	1.45	0.76	0.61	1.45	*	*	*
	40-49	0.62	0.50	1.18	0.63	0.51	1.20	*	*	*
	50-59	0.94	0.97	1.70	0.95	0.98	1.70	*	*	*
	60 and over	2.37	3.15	3.56	2.38	3.15	3.57	*	*	*
Non-municipal areas										
	Total	0.29	0.31	0.52	0.30	0.32	0.52	10.54	13.25	17.19
	15-17	6.07	7.19	11.30	6.25	7.45	11.47	*	*	*
	18-19	3.84	4.21	7.40	3.94	4.30	7.50	*	*	*
	20-24	1.17	1.31	2.08	1.26	1.46	2.18	16.00	19.39	*
	25-29	0.67	0.67	1.22	0.69	0.71	1.26	*	*	*
	30-34	0.55	0.39	1.10	0.57	0.44	1.12	*	*	*
	35-39	0.58	0.50	1.12	0.59	0.51	1.13	*	*	*
	40-49	0.48	0.39	0.90	0.48	0.40	0.90	*	*	*
	50-59	0.68	0.66	1.24	0.69	0.67	1.25	*	-	*
	60 and over	1.68	2.00	2.83	1.68	2.01	2.84	*	*	-

Remark : * C.V.more than 20%

Coefficient of Variation (CV) of the Total Number of Persons by Labor force status, Age group and areas

Northern Region

Northern Region	Age group	C.V.%								
		Total labor force			Employed			Unemployed		
		Total	Male	Female	Total	Male	Female	Total	Male	Female
Total	Total	0.30	0.33	0.54	0.31	0.34	0.56	12.83	17.86	17.35
	15-17	7.25	8.30	14.79	7.33	8.38	14.99	*	*	*
	18-19	4.44	5.13	8.19	4.57	5.23	8.56	*	*	*
	20-24	1.36	1.39	2.69	1.43	1.49	2.83	16.67	*	*
	25-29	0.81	0.65	1.70	0.86	0.75	1.75	*	*	*
	30-34	0.62	0.44	1.27	0.67	0.62	1.28	*	*	*
	35-39	0.65	0.58	1.24	0.67	0.65	1.24	*	*	*
	40-49	0.48	0.43	0.86	0.49	0.44	0.89	*	*	*
	50-59	0.59	0.50	1.12	0.60	0.53	1.14	*	*	*
	60 and over	1.45	1.81	2.36	1.46	1.82	2.38	*	*	*
Municipal areas										
	Total	0.42	0.47	0.72	0.44	0.50	0.74	14.51	19.08	*
	15-17	12.10	14.96	19.80	11.94	13.95	*	*	*	*
	18-19	8.25	9.40	15.48	8.53	9.93	15.48	*	*	-
	20-24	2.63	3.14	4.45	2.93	3.52	4.96	*	*	*
	25-29	0.99	0.81	1.98	1.03	0.92	2.00	*	*	*
	30-34	0.78	0.51	1.58	0.81	0.57	1.63	*	*	*
	35-39	0.73	0.79	1.25	0.84	1.14	1.25	*	*	*
	40-49	0.66	0.63	1.16	0.67	0.64	1.17	*	*	*
	50-59	0.77	0.68	1.44	0.79	0.71	1.45	*	*	*
	60 and over	2.03	2.52	3.33	2.04	2.54	3.31	*	*	*
Non-municipal areas										
	Total	0.38	0.40	0.69	0.39	0.42	0.71	17.28	*	*
	15-17	8.65	9.50	*	8.72	9.60	*	*	*	-
	18-19	5.11	5.92	9.40	5.25	5.98	9.92	*	*	*
	20-24	1.57	1.55	3.24	1.64	1.64	3.36	*	*	*
	25-29	1.05	0.83	2.22	1.11	0.95	2.29	*	*	*
	30-34	0.79	0.56	1.64	0.86	0.81	1.64	*	*	*
	35-39	0.85	0.73	1.65	0.87	0.78	1.65	*	*	-
	40-49	0.60	0.54	1.09	0.62	0.55	1.14	*	*	*
	50-59	0.75	0.63	1.44	0.77	0.67	1.46	*	*	*
	60 and over	1.80	2.25	2.94	1.81	2.25	2.97	*	*	*

Remark : * C.V.more than 20%

Coefficient of Variation (CV) of the Total Number of Persons by Labor force status, Age group and areas

Northeastern Region

Northeastern		C.V.%								
Region	Age group	Total labor force			Employed			Unemployed		
		Total	Male	Female	Total	Male	Female	Total	Male	Female
Total	Total	0.30	0.32	0.54	0.30	0.33	0.55	12.79	17.44	18.81
	15-17	6.30	7.20	12.99	6.50	7.44	13.30	*	*	*
	18-19	3.84	3.76	10.03	4.04	4.01	10.29	*	*	*
	20-24	1.46	1.52	2.89	1.54	1.62	3.02	*	*	*
	25-29	0.90	0.93	1.69	0.93	1.00	1.72	*	*	*
	30-34	0.69	0.60	1.38	0.70	0.63	1.40	*	*	*
	35-39	0.53	0.53	0.96	0.55	0.55	0.99	*	*	*
	40-49	0.43	0.36	0.81	0.44	0.37	0.83	*	*	*
	50-59	0.55	0.44	1.08	0.56	0.45	1.11	*	-	*
	60 and over	1.32	1.56	2.33	1.33	1.56	2.35	-	-	-
Municipal areas										
Total	Total	0.40	0.47	0.69	0.41	0.48	0.71	13.07	17.48	19.40
	15-17	8.33	10.43	13.86	8.38	10.48	13.93	-	-	-
	18-19	5.72	5.77	13.89	6.04	6.12	14.26	*	*	-
	20-24	2.35	3.06	3.67	2.39	3.03	3.88	*	*	*
	25-29	0.87	0.65	1.77	0.90	0.73	1.80	*	*	*
	30-34	0.75	0.73	1.40	0.85	0.98	1.45	*	*	*
	35-39	0.78	0.80	1.39	0.79	0.81	1.42	*	*	*
	40-49	0.65	0.63	1.17	0.68	0.64	1.24	*	*	*
	50-59	0.87	0.76	1.67	0.90	0.82	1.69	*	-	*
	60 and over	1.91	2.36	3.19	1.95	2.42	3.23	-	-	-
Non-municipal areas										
Total	Total	0.36	0.38	0.65	0.36	0.39	0.66	16.99	*	*
	15-17	7.32	8.16	16.34	7.59	8.47	16.87	*	*	*
	18-19	4.47	4.36	11.86	4.68	4.62	12.18	*	*	*
	20-24	1.70	1.72	3.44	1.79	1.85	3.58	*	*	*
	25-29	1.11	1.15	2.10	1.15	1.23	2.13	*	*	*
	30-34	0.85	0.73	1.72	0.86	0.75	1.73	*	*	*
	35-39	0.63	0.64	1.15	0.65	0.66	1.19	*	*	*
	40-49	0.51	0.42	0.97	0.52	0.43	0.99	*	*	*
	50-59	0.65	0.51	1.28	0.66	0.52	1.31	-	-	-
	60 and over	1.54	1.81	2.75	1.55	1.81	2.77	-	-	-

Remark : * C.V.more than 20%

Coefficient of Variation (CV) of the Total Number of Persons by Labor force status, Age group and areas

Southern Region

Southern Region	Age group	C.V. %								
		Total labor force			Employed			Unemployed		
		Total	Male	Female	Total	Male	Female	Total	Male	Female
Total	Total	0.34	0.34	0.64	0.35	0.35	0.65	10.82	14.77	15.61
	15-17	6.92	7.44	16.65	7.13	7.66	17.07	*	*	*
	18-19	3.97	4.12	8.87	4.25	4.48	9.36	*	*	*
	20-24	1.34	1.24	2.81	1.40	1.35	2.90	19.93	*	*
	25-29	0.88	0.67	1.88	0.94	0.81	1.92	*	*	*
	30-34	0.77	0.50	1.64	0.79	0.51	1.70	*	*	*
	35-39	0.66	0.41	1.36	0.67	0.41	1.37	*	*	*
	40-49	0.50	0.31	1.02	0.52	0.35	1.03	*	*	*
	50-59	0.70	0.61	1.33	0.70	0.62	1.33	*	*	*
	60 and over	1.75	2.15	2.92	1.75	2.13	2.92	*	*	-
Municipal areas										
	Total	0.54	0.60	0.95	0.55	0.61	0.97	14.40	*	19.82
	15-17	12.91	15.13	*	13.27	15.40	*	*	*	*
	18-19	7.38	7.84	15.59	7.59	8.07	16.00	*	*	*
	20-24	2.39	2.65	4.46	2.53	2.80	4.72	*	*	*
	25-29	1.07	1.01	2.01	1.12	1.07	2.11	*	*	*
	30-34	0.83	0.82	1.51	0.87	0.88	1.58	*	*	*
	35-39	0.81	0.33	1.67	0.82	0.36	1.68	*	*	*
	40-49	0.75	0.48	1.48	0.78	0.59	1.50	*	*	*
	50-59	1.34	0.77	2.79	1.34	0.77	2.79	*	*	-
	60 and over	3.90	5.48	5.53	3.90	5.48	5.53	*	*	-
Non-municipal areas										
	Total	0.42	0.40	0.81	0.43	0.42	0.82	14.66	19.75	*
	15-17	7.97	8.42	*	8.21	8.70	*	*	*	*
	18-19	4.63	4.77	10.52	5.00	5.25	11.21	*	*	*
	20-24	1.59	1.41	3.44	1.66	1.55	3.52	*	*	*
	25-29	1.15	0.84	2.54	1.22	1.02	2.59	*	*	*
	30-34	1.02	0.62	2.26	1.05	0.62	2.33	*	*	*
	35-39	0.87	0.56	1.81	0.88	0.56	1.82	*	-	*
	40-49	0.64	0.39	1.29	0.65	0.43	1.31	*	*	*
	50-59	0.82	0.79	1.50	0.82	0.81	1.51	*	*	*
	60 and over	1.96	2.29	3.42	1.95	2.27	3.42	*	*	-

Remark : * C.V.more than 20%

ภาคผนวก ข

ตารางสถิติสำรวจแรงงาน

ไตรมาสที่ 4 : ตุลาคม – ธันวาคม 2556

ทั่วราชอาณาจักร

ตารางสถิติ ทัวราชอาณาจักร

- ตารางที่ 1 จำนวนประชากร จำแนกตามกลุ่มอายุ สถานภาพแรงงาน
- ตารางที่ 2 จำนวนประชากรอายุ 15 ปี ขึ้นไป จำแนกตามสถานภาพสมรส สถานภาพแรงงาน
- ตารางที่ 3 จำนวนประชากรอายุ 15 ปีขึ้นไป จำแนกตามระดับการศึกษาที่สำเร็จ สถานภาพแรงงาน
- ตารางที่ 4 ผู้มีงานทำ จำแนกตามระดับการศึกษาที่สำเร็จ อาชีพ
- ตารางที่ 5 ผู้มีงานทำ จำแนกตามระดับการศึกษาที่สำเร็จ อุตสาหกรรม
- ตารางที่ 6 ผู้มีงานทำ จำแนกตามสถานภาพการทำงาน อาชีพ
- ตารางที่ 7 ผู้มีงานทำ จำแนกตามสถานภาพการทำงาน อุตสาหกรรม
- ตารางที่ 8 จำนวนผู้มีงานทำ จำแนกตามอาชีพ และอุตสาหกรรม
- ตารางที่ 9 ผู้มีงานทำ จำแนกตามอาชีพ จำนวนชั่วโมงทำงานต่อสัปดาห์ การมีเวลาเหลือพอที่จะทำงานเพิ่มขึ้น
- ตารางที่ 10 ผู้มีงานทำ จำแนกตามอุตสาหกรรม จำนวนชั่วโมงทำงานต่อสัปดาห์ การมีเวลาเหลือพอที่จะทำงานเพิ่มขึ้น
- ตารางที่ 11 ผู้มีงานทำ จำแนกตามสถานภาพการทำงาน จำนวนชั่วโมงทำงานต่อสัปดาห์ การมีเวลาเหลือพอที่จะทำงานเพิ่มขึ้น
- ตารางที่ 12 ผู้มีงานทำ จำแนกตามกลุ่มอายุ ชั่วโมงการทำงานต่อสัปดาห์ การมีเวลาเหลือพอที่จะทำงานเพิ่มขึ้น
- ตารางที่ 13 จำนวนผู้ว่างงาน ที่หางานทำ จำแนกตามระยะเวลาที่หางานทำ ระดับการศึกษาที่สำเร็จ
- ตารางที่ 14 จำนวนผู้ว่างงาน ที่เคยทำงานมาก่อน จำแนกตามอาชีพที่ทำครั้งสุดท้าย อุตสาหกรรมที่ทำครั้งสุดท้าย
- ตารางที่ 15 ลูกจ้าง จำแนกตามค่าจ้างเฉลี่ย ผลประโยชน์อื่นๆ ที่ได้รับ อุตสาหกรรม
- ตารางที่ 16 ลูกจ้างเอกชน จำแนกตามค่าจ้างเฉลี่ย ผลประโยชน์อื่นๆ ที่ได้รับ อุตสาหกรรม
- ตารางที่ 17 ลูกจ้างรัฐบาล จำแนกตามค่าจ้างเฉลี่ย ผลประโยชน์อื่นๆ ที่ได้รับ อุตสาหกรรม
- ตารางที่ 18 ลูกจ้าง จำแนกตาม อาชีพ ระดับของรายได้
- ตารางที่ 19 ลูกจ้าง จำแนกตาม อุตสาหกรรม ระดับของรายได้

ตารางที่ 1 จำนวนประชากรอายุ 15 ปีขึ้นไป จำแนกตามกลุ่มอายุ สถานภาพแรงงาน ที่ราชอาณาจักร

TABLE 1 POPULATION 15 YEARS AND OVER BY AGE GROUP, LABOR FORCE STATUS, WHOLE KINGDOM

ไตรมาสที่ 4/2556 : Quarter 4/2013

หน่วยเป็นพัน : In Thousands

สถานภาพแรงงาน	รวม						LABOR FORCE STATUS		
	กลุ่มอายุ Age Group								
	15-19	20-24	25-29	30-34	35-39	40-49	50-59	>= 60	
ประชากรอายุ 15 ปีขึ้นไป	4,923.4	5,250.2	5,226.4	5,306.2	5,381.6	10,931.4	9,096.4	9,095.6	POPULATION 15 YEARS AND OVER
กำลังแรงงานรวม	1,063.4	3,532.0	4,485.2	4,744.0	4,880.8	9,813.1	7,484.8	3,441.8	Total Labor Force
1. กำลังแรงงานปัจจุบัน	1,056.9	3,516.7	4,476.0	4,733.9	4,872.6	9,795.6	7,460.2	3,431.1	1. Current labor force
1.1 ผู้มีงานทำ	1,018.3	3,416.3	4,430.4	4,707.1	4,856.3	9,778.2	7,452.2	3,428.2	1.1 Employed
- ทำงาน	1,012.2	3,384.9	4,383.0	4,680.4	4,828.8	9,701.4	7,395.4	3,382.7	- At work
- ไม่ทำงานแต่มีงานประจำ	6.1	31.4	47.4	26.7	27.5	76.8	56.8	45.5	- With job but not at work
1.2 ผู้ว่างงาน	38.6	100.3	45.6	26.8	16.3	17.3	8.0	2.9	1.2 Unemployed
- หางานทำ	7.9	26.9	5.0	5.3	3.4	5.1	1.3	-	- Looking for work
- ไม่หางานทำ/พร้อมที่จะทำงาน	30.7	73.4	40.6	21.5	12.9	12.2	6.8	2.9	- Not looking/available for work
2. กำลังแรงงานที่รอฤดูกาล	6.5	15.4	9.2	10.1	8.3	17.5	24.6	10.7	2. Seasonally inactive labor force
ผู้ไม่อยู่ในกำลังแรงงาน	3,860.0	1,718.2	741.3	562.2	500.8	1,118.4	1,611.7	5,653.9	Persons not in Labor Force
1. ทำงานบ้าน	223.3	497.3	452.8	395.6	364.9	840.9	1,108.6	868.1	1. Household work
2. เรียนหนังสือ	3,422.4	883.9	49.4	3.3	2.3	0.3	-	-	2. Studies
3. ยังเด็ก ขร/ไม่สามารถทำงานได้	64.4	95.5	86.5	82.3	82.9	190.4	262.8	4,232.6	3. Too young/old/incapable of work
4. อื่น ๆ	1,555.7	241.5	152.5	81.0	50.7	86.8	240.3	553.1	4. Others

ตารางที่ 1 จำนวนประชากรอายุ 15 ปีขึ้นไป จำแนกตามกลุ่มอายุ สถานภาพแรงงาน และเพศ ทั้งราชอาณาจักร
TABLE 1 POPULATION 15 YEARS AND OVER BY AGE GROUP, LABOR FORCE STATUS AND SEX, WHOLE KINGDOM

หน่วยเป็นพัน : In Thousands

สถานภาพแรงงาน	กลุ่มอายุ Age Group								LABOR FORCE STATUS	
	รวม Total	15-19	20-24	25-29	30-34	35-39	40-49	50-59		>=60
ชาย										MALE
กำลังแรงงานรวม	26,809.2	2,523.0	2,680.0	2,659.4	2,678.8	2,670.4	5,268.7	4,346.7	3,982.3	Total Labor Force
1. กำลังแรงงานปัจจุบัน	21,574.8	730.8	2,087.3	2,495.6	2,591.8	2,578.6	5,092.9	4,030.5	1,967.4	1. Current labor force
1.1 ผู้มีงานทำ	21,527.1	725.4	2,079.8	2,487.8	2,585.6	2,574.5	5,087.7	4,022.9	1,963.4	1.1 Employed
- ทำงาน	21,377.1	698.7	2,026.3	2,462.5	2,567.4	2,563.1	5,079.5	4,018.2	1,961.6	- At work
- ไม่ทำงานแต่มีงานประจำ	21,180.2	694.2	2,007.0	2,432.3	2,553.0	2,545.3	5,035.4	3,981.5	1,931.5	- With job but not at work
1.2 ผู้ว่างงาน	197.0	4.5	19.3	30.1	14.4	17.8	44.2	36.7	30.1	1.2 Unemployed
- ทำงานทำ	149.9	26.8	53.5	25.3	18.2	11.4	8.2	4.7	1.8	- Looking for work
- ไม่ทำงานทำ/พร้อมที่จะทำงาน	31.6	5.3	15.4	2.8	1.8	2.9	2.2	1.3	-	- Not looking/available for work
2. กำลังแรงงานที่รอฤดูกาล	118.3	21.5	38.1	22.6	16.4	8.5	6.0	3.5	1.8	2. Seasonally inactive labor force
ผู้ไม่อยู่ในกำลังแรงงาน	47.7	5.3	7.4	7.8	6.2	4.1	5.2	7.7	4.0	Persons not in Labor Force
1. ทำงานบ้าน	5,234.4	1,792.2	592.7	1,638	87.1	91.8	175.9	316.1	2,014.8	1. Household work
2. เรียนหนังสือ	158.5	21.4	20.1	13.6	8.4	12.4	17.7	34.1	30.8	2. Studies
3. ยังเด็ก ขรา/ไม่สามารถทำงานได้	2,062.5	1,632.7	401.1	26.1	0.8	1.6	0.2	-	-	3. Too young/old/incapable of work
4. อื่น ๆ	2,136.5	39.8	61.6	61.6	51.6	51.0	111.7	135.5	1,623.7	4. Others
876.9	98.3	109.8	62.6	62.6	26.2	26.8	46.2	146.6	360.4	
หญิง										FEMALE
กำลังแรงงานรวม	28,402.1	2,400.4	2,570.2	2,567.0	2,627.4	2,711.2	5,662.7	4,749.8	5,113.4	Total Labor Force
1. กำลังแรงงานปัจจุบัน	17,870.3	332.7	1,444.8	1,989.5	2,152.2	2,302.3	4,720.2	3,454.3	1,474.4	1. Current labor force
1.1 ผู้มีงานทำ	17,815.9	331.5	1,436.8	1,988.2	2,148.3	2,298.1	4,707.9	3,437.4	1,467.6	1.1 Employed
- ทำงาน	17,709.9	319.6	1,390.0	1,967.9	2,139.7	2,293.3	4,698.7	3,434.1	1,466.6	- At work
- ไม่ทำงานแต่มีงานประจำ	17,588.8	318.0	1,377.9	1,950.7	2,127.4	2,283.5	4,666.1	3,413.9	1,451.3	- With job but not at work
1.2 ผู้ว่างงาน	121.1	1.6	12.1	17.2	12.3	9.8	32.7	20.1	15.3	1.2 Unemployed
- ทำงานทำ	106.0	11.9	46.8	20.3	8.6	4.9	9.2	3.3	1.0	- Looking for work
- ไม่ทำงานทำ/พร้อมที่จะทำงาน	23.3	2.6	11.5	2.2	3.6	0.6	2.9	-	-	- Not looking/available for work
2. กำลังแรงงานที่รอฤดูกาล	82.6	9.3	35.3	18.1	5.1	4.3	6.3	3.3	1.0	2. Seasonally inactive labor force
ผู้ไม่อยู่ในกำลังแรงงาน	54.4	1.2	7.9	1.3	3.9	4.1	12.3	16.9	6.8	Persons not in Labor Force
1. ทำงานบ้าน	10,531.9	2,067.8	1,125.5	577.4	475.2	409.0	942.5	1,295.5	3,639.0	1. Household work
2. เรียนหนังสือ	4,593.1	201.9	477.2	439.3	387.2	352.4	823.2	1,074.5	837.3	2. Studies
3. ยังเด็ก ขรา/ไม่สามารถทำงานได้	2,299.0	1,789.7	482.8	23.4	2.5	0.7	0.0	-	-	3. Too young/old/incapable of work
4. อื่น ๆ	2,961.0	24.6	33.8	25.0	30.7	31.9	78.7	127.3	2,609.0	4. Others
678.8	51.5	131.7	89.9	89.9	54.8	23.9	40.6	93.7	192.7	

ตารางที่ 1 จำนวนประชากรอายุ 15 ปีขึ้นไป จำแนกตามกลุ่มอายุ สถานภาพแรงงาน เพศ และเขตการปกครอง ทั่วราชอาณาจักร (ต่อ)

TABLE 1 POPULATION 15 YEARS AND OVER BY AGE GROUP, LABOR FORCE STATUS, SEX AND AREA, WHOLE KINGDOM (Contd.)

หน่วยเป็นพัน : In Thousands

สถานภาพแรงงาน	ในเขตเทศบาล MUNICIPAL AREA						LABOR FORCE STATUS			
	รวม	กลุ่มอายุ Age Group								
Total	15-19	20-24	25-29	30-34	35-39	40-49	50-59	>= 60		
ประชากรอายุ 15 ปีขึ้นไป	19,085.1	1,514.7	1,615.3	1,660.2	1,884.7	2,076.4	4,010.9	3,225.6	3,097.2	POPULATION 15 YEARS AND OVER
กำลังแรงงานรวม	13,271.5	278.1	981.4	1,458.7	1,698.1	1,881.3	3,537.8	2,504.4	991.7	Total Labor Force
1. กำลังแรงงานปัจจุบัน	13,235.2	275.2	976.1	1,454.8	1,694.1	1,877.6	3,531.2	2,498.0	928.2	1. Current labor force
1.1 ผู้มีงานทำ	13,136.6	264.1	941.3	1,435.3	1,680.8	1,869.9	3,523.1	2,494.5	927.8	1.1 Employed
- ทำงาน	13,088.9	263.6	937.9	1,428.5	1,674.9	1,864.9	3,511.2	2,485.5	922.3	- At work
- ไม่ทำงานแต่มีงานประจำ	47.7	0.5	3.4	6.8	5.8	4.9	11.8	9.0	5.5	- With job but not at work
1.2 ผู้ว่างงาน	98.5	11.1	34.8	19.5	13.3	7.7	8.2	3.5	0.5	1.2 Unemployed
- หางานทำ	20.3	1.8	6.7	3.4	2.7	1.5	3.3	0.9	-	- Looking for work
- ไม่หางานทำ/พร้อมที่จะทำงาน	78.2	9.3	28.1	16.1	10.6	6.3	4.8	2.6	0.5	- Not looking/available for work
2. กำลังแรงงานที่รอฤดูกาล	36.3	2.9	5.3	3.9	4.0	3.7	6.6	6.4	3.5	2. Seasonally inactive labor force
ผู้ไม่อยู่ในกำลังแรงงาน	5,813.6	1,236.6	634.0	201.5	186.6	195.1	473.1	721.3	2,165.5	Persons not in Labor Force
1. ทำงานบ้าน	1,730.5	46.6	112.6	115.3	134.4	148.4	370.7	493.0	309.4	1. Household work
2. เรียนหนังสือ	1,591.9	1,126.4	434.9	26.7	1.9	1.8	0.3	-	-	2. Studies
3. ยังเด็ก ขรา/ไม่สามารถทำงานได้	1,724.0	16.7	18.8	15.5	21.7	22.4	60.9	91.6	1,476.4	3. Too young/old/incapable of work
4. อื่น ๆ	767.2	46.9	67.7	44.0	28.6	22.5	41.2	136.6	379.7	4. Others

ตารางที่ 1 จำนวนประชากรอายุ 15 ปีขึ้นไป จำแนกตามกลุ่มอายุ สถานภาพแรงงาน เพศ และเขตการปกครองทั่วราชอาณาจักร (ต่อ)

TABLE 1 POPULATION 15 YEARS AND OVER BY AGE GROUP, LABOR FORCE STATUS, SEX AND AREA, WHOLE KINGDOM (Contd.)

สถานภาพแรงงาน	ในเขตเทศบาล MUNICIPAL AREA								รวม Total	LABOR FORCE STATUS			
	กลุ่มอายุ Age Group				LABOR FORCE STATUS								
	15-19	20-24	25-29	30-34	35-39	40-49	50-59	>= 60	TOTAL	MALE			
ยอดรวม	1,514.7	1,615.3	1,660.2	1,884.7	2,076.4	4,010.9	3,225.6	3,097.2	19,085.1	1,324.6	Total Labor Force		
ชาย	763.1	804.7	817.5	915.5	994.9	1,888.0	1,506.4	1,324.6	9,014.6	1,324.6	1. Current labor force		
กำลังแรงงานรวม	1,739.9	551.2	768.0	880.8	961.7	1,811.6	1,351.7	504.4	7,003.2	504.4	1.1 Employed		
1. กำลังแรงงานปัจจุบัน	1,719.9	546.9	765.4	878.4	959.0	1,809.5	1,348.8	502.7	6,982.4	502.7	- At work		
1.1 ผู้มีงานทำ	164.2	531.1	757.0	869.5	952.5	1,806.1	1,346.7	502.5	6,929.5	502.5	- With job but not at work		
- ทำงาน	163.9	529.5	754.4	867.0	950.4	1,799.1	1,340.2	499.2	6,903.7	499.2	1.2 Unemployed		
- ไม่ทำงานแต่มีงานประจำ	0.3	1.6	2.6	2.5	2.1	7.0	6.5	3.3	25.8	3.3	- Looking for work		
1.2 ผู้ว่างงาน	7.6	15.8	8.4	8.9	6.4	3.4	2.1	0.2	52.9	0.2	- Not looking/available for work		
- หางานทำ	1.4	3.2	1.1	0.8	0.9	0.5	0.9	-	8.8	-	2. Seasonally inactive labor force		
- ไม่ทำงานทำ/พร้อมที่จะทำงาน	6.2	12.6	7.3	8.2	5.5	2.9	1.2	0.2	44.1	0.2	Persons not in Labor Force		
2. กำลังแรงงานที่รอดูกาล	2.1	4.3	2.6	2.4	2.8	2.1	2.9	1.7	20.8	1.7	1. Household work		
ผู้ไม่อยู่ในกำลังแรงงาน	589.2	253.5	49.5	34.7	33.2	76.5	154.7	820.2	2,011.4	820.2	2. Studies		
1. ทำงานบ้าน	6.4	7.3	3.9	4.9	5.0	9.4	17.0	11.6	65.5	11.6	3. Too young/old/incapable of work		
2. เรียนหนังสือ	541.6	202.6	13.9	0.6	1.1	0.2	-	-	760.0	-	4. Others		
3. ยังเด็ก/ชร/ไม่สามารถทำงานได้	10.9	10.2	9.6	15.5	13.4	41.4	49.6	567.7	718.3	567.7	Total Labor Force		
4. อื่น ๆ	30.3	33.4	22.2	13.6	13.7	25.5	88.1	240.9	467.7	240.9	1. Current labor force		
หญิง	751.6	810.7	842.7	969.3	1,081.5	2,122.8	1,719.3	1,772.7	10,070.5	1,772.7	1.1 Employed		
กำลังแรงงานรวม	104.2	430.2	690.7	817.4	919.6	1,726.2	1,152.7	427.4	6,268.3	427.4	- At work		
1. กำลังแรงงานปัจจุบัน	103.3	429.2	689.4	815.7	918.6	1,721.7	1,149.2	425.6	6,252.7	425.6	- With job but not at work		
1.1 ผู้มีงานทำ	99.8	410.2	678.4	811.3	917.3	1,717.0	1,147.8	425.3	6,207.2	425.3	1.2 Unemployed		
- ทำงาน	99.6	408.5	674.2	808.0	914.5	1,712.1	1,145.3	423.1	6,185.2	423.1	- Looking for work		
- ไม่ทำงานแต่มีงานประจำ	0.2	1.8	4.2	3.3	2.8	4.9	2.5	2.3	21.9	2.3	- Not looking/available for work		
1.2 ผู้ว่างงาน	3.5	19.0	11.0	4.4	1.3	4.7	1.4	0.3	45.6	0.3	2. Seasonally inactive labor force		
- หางานทำ	0.4	3.5	2.2	2.0	0.6	2.8	-	-	11.5	-	Persons not in Labor Force		
- ไม่ทำงานทำ/พร้อมที่จะทำงาน	3.1	15.5	8.8	2.4	0.7	2.0	1.4	0.3	34.1	0.3	1. Household work		
2. กำลังแรงงานที่รอดูกาล	0.9	1.0	1.3	1.7	0.9	4.5	3.5	1.8	15.6	1.8	2. Studies		
ผู้ไม่อยู่ในกำลังแรงงาน	647.4	380.5	152.0	151.9	161.9	396.6	566.6	1,345.3	3,802.1	1,345.3	3. Too young/old/incapable of work		
1. ทำงานบ้าน	40.2	105.3	111.5	129.5	143.5	361.3	476.0	297.8	1,665.0	297.8	4. Others		
2. เรียนหนังสือ	584.9	232.3	12.8	1.3	0.7	0.0	-	-	831.9	-	Total Labor Force		
3. ยังเด็ก/ชร/ไม่สามารถทำงานได้	5.7	8.6	5.9	6.2	9.0	19.6	42.1	908.7	1,005.7	908.7	1. Current labor force		
4. อื่น ๆ	16.6	34.3	21.8	15.0	8.8	15.8	48.5	138.8	299.5	138.8	1.1 Employed		

ไตรมาสที่ 4/2556 : Quarter 4/2013

หน่วยเป็นพัน : in Thousands

ตารางที่ 1 จำนวนประชากรอายุ 15 ปีขึ้นไป จำแนกตามกลุ่มอายุ สถานภาพแรงงาน เพศ และเขตการปกครอง ทวีราชอาณาจักร (ต่อ)

TABLE 1 POPULATION 15 YEARS AND OVER BY AGE GROUP, LABOR FORCE STATUS, SEX AND AREA, WHOLE KINGDOM (Contd.)

ไตรมาสที่ 4/2556 : Quarter 4/2013

นอกเขตเทศบาล NON-MUNICIPAL AREA

หน่วยเป็นพัน : In Thousands

สถานภาพแรงงาน	รวม	กลุ่มอายุ Age Group						LABOR FORCE STATUS		
		15-19	20-24	25-29	30-34	35-39	40-49		50-59	>= 60
ประชากรอายุ 15 ปีขึ้นไป	36,126.3	3,408.7	3,634.9	3,566.3	3,421.5	3,305.2	6,920.6	5,870.8	5,998.4	POPULATION 15 YEARS AND OVER
กำลังแรงงานรวม	26,173.6	785.3	2,550.6	3,026.5	3,045.8	2,999.6	6,275.3	4,980.4	2,510.0	Total Labor Force
1. กำลังแรงงานปัจจุบัน	26,107.8	781.8	2,540.5	3,021.3	3,039.8	2,995.0	6,264.4	4,962.3	2,502.8	1. Current labor force
1.1 ผู้มีงานทำ	25,950.4	754.2	2,475.0	2,995.1	3,026.3	2,986.5	6,255.2	4,957.7	2,500.4	1.1 Employed
- ทำงาน	25,680.1	748.7	2,447.0	2,954.5	3,005.5	2,963.9	6,190.2	4,909.9	2,460.5	- At work
- ไม่ทำงานแต่มีงานประจำ	270.3	5.6	28.0	40.6	20.8	22.6	65.0	47.8	39.9	- With job but not at work
1.2 ผู้ว่างงาน	157.4	27.5	65.5	26.2	13.5	8.5	9.2	4.5	2.4	1.2 Unemployed
- หางานทำ	34.6	6.1	20.2	1.7	2.6	1.9	1.8	0.4	-	- Looking for work
- ไม่หางานทำ/พร้อมที่จะทำงาน	122.7	21.4	45.3	24.5	10.9	6.6	7.4	4.1	2.4	- Not looking/available for work
2. กำลังแรงงานที่รอฤดูกาล	65.8	3.6	10.1	5.2	6.0	4.6	10.9	18.2	7.2	2. Seasonally inactive labor force
ผู้ไม่อยู่ในกำลังแรงงาน	9,952.7	2,623.4	1,084.2	539.8	375.6	305.7	645.3	890.4	3,488.4	Persons not in Labor Force
1. ทำงานบ้าน	3,021.1	176.8	384.7	337.5	261.2	216.5	470.2	615.6	558.7	1. Household work
2. เรียนหนังสือ	2,769.6	2,295.9	449.0	22.8	1.4	0.5	-	-	-	2. Studies
3. ยังเด็ก ขรา/ไม่สามารถทำงานได้	3,373.5	47.8	76.7	71.0	60.6	60.5	129.5	171.2	2,756.3	3. Too young/old/incapable of work
4. อื่น ๆ	788.5	102.9	173.8	108.5	52.4	28.2	45.6	103.7	173.4	4. Others

ตารางที่ 1 จำนวนประชากรอายุ 15 ปีขึ้นไป จำแนกตามกลุ่มอายุ สถานภาพแรงงาน เพศ และเขตการปกครอง ทั่วราชอาณาจักร (ต่อ)

TABLE 1 POPULATION 15 YEARS AND OVER BY AGE GROUP, LABOR FORCE STATUS, SEX AND AREA, WHOLE KINGDOM(Contd.)

สถานภาพแรงงาน	กลุ่มอายุ							LABOR FORCE STATUS		
	รวม	15-19	20-24	25-29	30-34	35-39	40-49		50-59	>= 60
ยอดรวม	36,126.3	3,408.7	3,634.9	3,566.3	3,421.5	3,305.2	6,920.6	5,870.8	5,998.4	TOTAL
ชาย	17,794.6	1,759.9	1,875.3	1,842.0	1,763.4	1,675.5	3,380.7	2,840.3	2,657.7	MALE
กำลังแรงงานรวม	14,571.6	556.9	1,536.1	1,727.7	1,711.0	1,616.8	3,281.3	2,678.9	1,463.1	Total Labor Force
1. กำลังแรงงานปัจจุบัน	14,544.6	553.6	1,532.9	1,722.4	1,707.2	1,615.5	3,278.2	2,674.1	1,460.8	1. Current labor force
1.1 ผู้มีงานทำ	14,447.7	534.4	1,495.2	1,705.5	1,697.9	1,610.5	3,273.4	2,671.5	1,459.2	1.1 Employed
- ทำงาน	14,276.5	530.3	1,477.5	1,677.9	1,686.1	1,594.9	3,236.2	2,641.3	1,432.3	- At work
- ไม่ทำงานแต่มีงานประจำ	171.2	4.1	17.7	27.6	11.9	15.7	37.2	30.2	26.9	- With job but not at work
1.2 ผู้ว่างงาน	97.0	19.2	37.7	16.9	9.3	5.0	4.8	2.6	1.6	1.2 Unemployed
- ทำงานทำ	22.8	3.9	12.3	1.7	1.1	1.9	1.7	0.4	-	- Looking for work
- ไม่ทำงานทำ/พร้อมที่จะทำงาน	74.2	15.3	25.5	15.3	8.2	3.0	3.1	2.2	1.6	- Not looking/available for work
2. กำลังแรงงานที่รอฤดูกาล	27.0	3.3	3.2	5.2	3.8	1.4	3.1	4.8	2.3	2. Seasonally inactive labor force
ผู้ไม่อยู่ในกำลังแรงงาน	3,223.0	1,203.0	339.2	114.3	52.4	58.6	99.4	161.4	1,194.6	Persons not in Labor Force
1. ทำงานบ้าน	93.0	15.0	12.8	9.7	3.5	7.5	8.3	17.0	19.2	1. Household work
2. เรียนหนังสือ	1,302.5	1,091.1	198.5	12.2	0.2	0.5	-	-	-	2. Studies
3. ยังเด็ก/ชร/ไม่สามารถทำงานได้	1,418.3	28.9	51.5	52.0	36.1	37.6	70.4	85.9	1,056.0	3. Too young/old/incapable of work
4. อื่น ๆ	409.2	68.0	76.5	40.5	12.6	13.1	20.7	58.5	119.4	4. Others
หญิง	18,331.7	1,648.8	1,759.6	1,724.3	1,658.1	1,629.7	3,539.9	3,030.5	3,340.7	FEMALE
กำลังแรงงานรวม	11,601.9	228.5	1,014.5	1,298.8	1,334.8	1,382.7	2,994.0	2,301.6	1,047.0	Total Labor Force
1. กำลังแรงงานปัจจุบัน	11,563.1	228.2	1,007.6	1,298.8	1,332.6	1,379.5	2,986.2	2,288.2	1,042.1	1. Current labor force
1.1 ผู้มีงานทำ	11,502.7	219.8	979.8	1,289.6	1,328.4	1,375.9	2,981.8	2,286.2	1,041.3	1.1 Employed
- ทำงาน	11,403.6	218.4	969.5	1,276.6	1,319.5	1,369.0	2,954.0	2,268.6	1,028.2	- At work
- ไม่ทำงานแต่มีงานประจำ	99.1	1.4	10.3	13.0	8.9	6.9	27.8	17.6	13.1	- With job but not at work
1.2 ผู้ว่างงาน	60.4	8.4	27.8	9.2	4.2	3.6	4.4	1.9	0.8	1.2 Unemployed
- ทำงานทำ	11.9	2.2	7.9	-	1.6	-	0.1	-	-	- Looking for work
- ไม่ทำงานทำ/พร้อมที่จะทำงาน	48.5	6.1	19.9	9.2	2.7	3.6	4.3	1.9	0.8	- Not looking/available for work
2. กำลังแรงงานที่รอฤดูกาล	38.8	0.3	7.0	-	2.2	3.2	7.8	13.4	5.0	2. Seasonally inactive labor force
ผู้ไม่อยู่ในกำลังแรงงาน	6,729.7	1,420.4	745.0	425.5	323.3	247.0	545.9	729.0	2,293.7	Persons not in Labor Force
1. ทำงานบ้าน	2,928.1	161.7	371.9	327.8	257.8	209.0	461.9	598.5	539.5	1. Household work
2. เรียนหนังสือ	1,467.1	1,204.8	250.5	10.6	1.2	-	-	-	-	2. Studies
3. ยังเด็ก/ชร/ไม่สามารถทำงานได้	1,955.2	18.9	25.2	19.1	24.5	22.9	59.1	85.2	1,700.3	3. Too young/old/incapable of work
4. อื่น ๆ	379.3	34.9	97.4	68.0	39.8	15.2	24.9	45.2	53.9	4. Others

ไตรมาสที่ 4/2556 : Quarter 4/2013

นอกเขตเทศบาล NON-MUNICIPAL AREA

หน่วยเป็นพัน : In Thousands

ตารางที่ 2 จำนวนประชากรอายุ 15 ปีขึ้นไป จำแนกตามสถานภาพสมรส สถานภาพแรงงาน ทั่วราชอาณาจักร

TABLE 2 POPULATION 15 YEARS AND OVER BY MARITAL STATUS, LABOR FORCE STATUS, WHOLE KINGDOM

ไตรมาสที่ 4/2556 : Quarter 4/2013

หน่วยเป็นพัน : In Thousands

สถานภาพแรงงาน	รวม				เคยสมรส Ever-Married			LABOR FORCE STATUS	
	โสด Single	สมรส Married	หม้าย Widowed	หย่า Divorced	แยกกันอยู่ Separated	ไม่ทราบ Unknown	1. Current labor force	2. Seasonally inactive labor force	
ยอดรวม	13,857.9	35,101.7	3,981.8	963.4	1,301.0	5.7	TOTAL		
กำลังแรงงานรวม	8,162.3	28,075.8	1,400.8	777.6	1,026.4	2.3	Total Labor Force		
1. กำลังแรงงานปัจจุบัน	8,134.3	28,012.0	1,397.9	776.3	1,020.1	2.3	1. Current labor force		
1.1 ผู้มีงานทำ	7,970.3	27,936.2	1,396.6	770.4	1,011.4	2.3	1.1 Employed		
- ทำงาน	7,916.2	27,715.9	1,371.6	761.7	1,001.2	2.3	- At work		
- ไม่ทำงานแต่มีงานประจำ	54.0	220.3	24.9	8.7	10.2	-	- With job but not at work		
1.2 ผู้ว่างงาน	164.0	75.8	1.4	5.9	8.7	-	1.2 Unemployed		
- หางานทำ	33.2	17.7	0.1	1.0	3.0	-	- Looking for work		
- ไม่หางานทำ/พร้อมที่จะทำงาน	130.9	58.1	1.3	5.0	5.7	-	- Not looking/available for work		
2. กำลังแรงงานที่รอฤดูกาล	28.0	63.8	2.8	1.3	6.3	-	2. Seasonally inactive labor force		
ผู้ไม่อยู่ในกำลังแรงงาน	5,695.6	7,025.9	2,581.0	185.8	274.6	3.4	Persons not in Labor Force		
1. ทำงานบ้าน	328.5	3,805.8	398.6	79.9	138.6	0.2	1. Household work		
2. เรียนหนังสือ	4,272.0	86.2	0.5	0.6	2.2	-	2. Studies		
3. ยังเด็ก ขรา/ไม่สามารถทำงานได้	665.7	2,197.4	2,078.1	73.0	80.3	3.0	3. Too young/old/incapable of work		
4. อื่น ๆ	429.4	936.5	103.8	32.3	53.6	0.2	4. Others		

TABLE 2 POPULATION 15 YEARS AND OVER BY MARITAL STATUS, LABOR FORCE STATUS AND SEX, WHOLE KINGDOM

ไตรมาสที่ 4/2556 : Quarter 4/2013

หน่วยเป็นพัน : In Thousands

สถานภาพแรงงาน	รวม	เคยสมรส				Ever-Married		LABOR FORCE STATUS
		โสด	สมรส	หม้าย	หย่า	แยกกันอยู่	ไม่ทราบ	
	Total	Single	Married	Widowed	Divorced	Separated	Unknown	
ชาย	26,809.2	7,967.3	17,162.7	771.0	380.0	526.4	1.9	MALE
กำลังแรงงานรวม	21,574.8	5,192.8	15,280.7	302.9	333.0	463.8	1.6	Total Labor Force
1. กำลังแรงงานปัจจุบัน	21,527.1	5,171.3	15,258.8	302.0	332.8	460.5	1.6	1. Current labor force
1.1 ผู้มีงานทำ	21,377.1	5,067.0	15,221.4	301.8	331.0	454.3	1.6	1.1 Employed
- ทำงาน	21,180.2	5,025.9	15,079.1	296.2	328.1	449.3	1.6	- At work
- ไม่ทำงานแต่มีงานประจำ	197.0	41.1	142.3	5.7	2.9	5.0	-	- With job but not at work
1.2 ผู้ว่างงาน	149.9	104.3	37.5	0.1	1.8	6.2	-	1.2 Unemployed
- หางานทำ	31.6	21.5	7.7	0.1	0.7	1.7	-	- Looking for work
- ไม่หางานทำ/พร้อมที่จะทำงาน	118.3	82.8	29.8	-	1.2	4.5	-	- Not looking/available for work
2. กำลังแรงงานที่รอฤดูกาล	47.7	21.5	21.8	0.9	0.2	3.3	-	2. Seasonally inactive labor force
ผู้ไม่อยู่ในกำลังแรงงาน	5,234.4	2,774.4	1,882.0	468.2	46.9	62.7	0.3	Persons not in Labor Force
1. ทำงานบ้าน	158.5	64.0	80.5	8.8	1.4	3.7	-	1. Household work
2. เรียนหนังสือ	2,062.5	2,029.6	31.8	-	0.5	0.7	-	2. Studies
3. ยังเด็ก ขรา/ไม่สามารถทำงานได้	2,136.5	383.7	1,265.5	422.2	27.5	37.5	0.3	3. Too young/old/incapable of work
4. อื่น ๆ	876.9	297.1	504.2	37.2	17.6	20.8	-	4. Others
หญิง	28,402.1	5,890.6	17,939.0	3,210.7	583.4	774.6	3.8	FEMALE
กำลังแรงงานรวม	17,870.3	2,969.4	12,795.1	1,097.9	444.5	562.6	0.6	Total Labor Force
1. กำลังแรงงานปัจจุบัน	17,815.9	2,963.0	12,753.2	1,096.0	443.5	559.6	0.6	1. Current labor force
1.1 ผู้มีงานทำ	17,709.9	2,903.3	12,714.9	1,094.7	439.4	557.0	0.6	1.1 Employed
- ทำงาน	17,588.8	2,890.4	12,636.9	1,075.5	433.6	551.9	0.6	- At work
- ไม่ทำงานแต่มีงานประจำ	121.1	12.9	78.0	19.3	5.8	5.1	-	- With job but not at work
1.2 ผู้ว่างงาน	106.0	59.7	38.4	1.3	4.1	2.5	-	1.2 Unemployed
- หางานทำ	23.3	11.6	10.1	-	0.3	1.3	-	- Looking for work
- ไม่หางานทำ/พร้อมที่จะทำงาน	82.6	48.1	28.3	1.3	3.8	1.2	-	- Not looking/available for work
2. กำลังแรงงานที่รอฤดูกาล	54.4	6.5	41.9	1.9	1.0	3.1	-	2. Seasonally inactive labor force
ผู้ไม่อยู่ในกำลังแรงงาน	10,531.9	2,921.2	5,143.9	2,112.8	138.9	212.0	3.1	Persons not in Labor Force
1. ทำงานบ้าน	4,593.1	264.5	3,725.3	389.8	78.4	134.9	0.2	1. Household work
2. เรียนหนังสือ	2,299.0	2,242.4	54.4	0.5	0.1	1.6	-	2. Studies
3. ยังเด็ก ขรา/ไม่สามารถทำงานได้	2,961.0	282.0	931.9	1,655.9	45.6	42.8	2.7	3. Too young/old/incapable of work
4. อื่น ๆ	678.8	132.2	432.3	66.6	14.8	32.7	0.2	4. Others

ตารางที่ 2 จำนวนประชากรอายุ 15 ปีขึ้นไป จำแนกตามสถานภาพสมรส สถานภาพแรงงาน เพศ และเขตการปกครอง ทวีราชอาณาจักร (ต่อ)

TABLE 2 POPULATION 15 YEARS AND OVER BY MARITAL STATUS, LABOR FORCE STATUS, SEX AND AREA, WHOLE KINGDOM (Contd.)

ไตรมาสที่ 4/2556 : Quarter 4/2013

หน่วยเป็นพัน : In Thousands

สถานภาพแรงงาน	รวม	เคยสมรส Ever-Married				ไม่ทราบ	LABOR FORCE STATUS
		โสด	สมรส	หม้าย	แยกกันอยู่		
	Total	Single	Married	Widowed	Divorced	Separated	Unknown
ยอดรวม	19,085.1	5,462.6	11,366.4	1,360.2	367.2	525.4	3.2
ชาย	9,014.6	2,850.9	5,592.4	255.4	128.0	186.6	1.3
7,003.2	1,845.5	4,798.1	89.4	109.3	159.5	1.3	Total Labor Force
กำลังแรงงานปัจจุบัน	6,982.4	1,833.9	4,789.0	89.4	109.3	159.5	1.3
1.1 ผู้มีงานทำ	6,929.5	1,799.1	4,773.1	89.3	108.9	157.7	1.3
- ทำงาน	6,903.7	1,792.6	4,755.4	88.5	108.5	157.4	1.3
- ไม่ทำงานแต่มีงานประจำ	25.8	6.5	17.7	0.8	0.5	0.3	-
1.2 ผู้ว่างงาน	52.9	34.8	15.9	0.1	0.4	1.8	-
- ทำงานทำ	8.8	5.0	2.7	0.1	0.2	0.8	-
- ไม่ทำงานทำ/พร้อมที่จะทำงาน	44.1	29.8	13.2	-	0.3	1.0	-
2. กำลังแรงงานที่รอดูภาค	20.8	11.6	9.1	-	0.0	0.0	-
ผู้ไม่อยู่ในกำลังแรงงาน	2,011.4	1,005.5	794.3	166.0	18.7	27.1	-
1. ทำงานบ้าน	65.5	26.1	34.0	3.7	0.8	0.9	-
2. เรียนหนังสือ	760.0	747.2	12.6	-	-	0.2	-
3. ยังเด็ก ขรา/ไม่สามารถทำงานได้	718.3	109.6	447.9	137.3	9.5	14.0	-
4. อื่น ๆ	467.7	122.6	299.8	24.9	8.4	12.0	-
หญิง	10,070.5	2,611.7	5,774.0	1,104.9	239.2	338.8	1.8
กำลังแรงงานรวม	6,268.3	1,517.9	3,958.1	362.9	184.7	244.5	0.3
1. กำลังแรงงานปัจจุบัน	6,252.7	1,514.0	3,948.1	362.1	183.8	244.5	0.3
1.1 ผู้มีงานทำ	6,207.2	1,488.4	3,932.1	361.3	182.5	242.5	0.3
- ทำงาน	6,185.2	1,484.5	3,919.5	358.3	182.0	240.6	0.3
- ไม่ทำงานแต่มีงานประจำ	21.9	3.9	12.6	3.0	0.6	1.9	-
1.2 ผู้ว่างงาน	45.6	25.6	16.0	0.8	1.3	1.9	-
- ทำงานทำ	11.5	4.7	5.4	-	0.3	1.1	-
- ไม่ทำงานทำ/พร้อมที่จะทำงาน	34.1	20.9	10.6	0.8	1.0	0.9	-
2. กำลังแรงงานที่รอดูภาค	15.6	3.9	10.0	0.8	0.9	-	-
ผู้ไม่อยู่ในกำลังแรงงาน	3,802.1	1,093.8	1,815.9	742.0	54.5	94.4	1.5
1. ทำงานบ้าน	1,665.0	1,088	1,326.0	140.1	29.8	60.2	-
2. เรียนหนังสือ	831.9	810.9	20.3	-	0.1	0.6	-
3. ยังเด็ก ขรา/ไม่สามารถทำงานได้	1,005.7	99.1	303.7	565.0	17.6	19.0	1.3
4. อื่น ๆ	299.5	75.0	165.9	36.9	6.9	14.6	0.2

TOTAL
MALE
Total Labor Force
1. Current labor force
1.1 Employed
- At work
- With job but not at work
1.2 Unemployed
- Looking for work
- Not looking/available for work
2. Seasonally inactive labor force
Persons not in Labor Force
1. Household work
2. Studies
3. Too young/old/incapable of work
4. Others
FEMALE
Total Labor Force
1. Current labor force
1.1 Employed
- At work
- With job but not at work
1.2 Unemployed
- Looking for work
- Not looking/available for work
2. Seasonally inactive labor force
Persons not in Labor Force
1. Household work
2. Studies
3. Too young/old/incapable of work
4. Others

ตารางที่ 2 จำนวนประชากรอายุ 15 ปีขึ้นไป จำแนกตามสถานภาพสมรส สถานภาพแรงงาน เพศ และเขตการปกครอง ทวีราชอาณาจักร (ต่อ)

TABLE 2 POPULATION 15 YEARS AND OVER BY MARITAL STATUS, LABOR FORCE STATUS, SEX AND AREA, WHOLE KINGDOM(Contd.)

ไตรมาสที่ 4/2556 : Quarter 4/2013

หน่วยเป็นพัน : in Thousands

นอกเขตเทศบาล NON-MUNICIPAL AREA

สถานภาพแรงงาน	รวม	เคยสมรส Ever-Married				ไม่ทราบ	LABOR FORCE STATUS
		โสด	สมรส	หม้าย	หย่า		
	Total	Single	Married	Widowed	Divorced	Separated	Unknown
ยอดรวม	36,126.3	8,395.2	23,735.3	2,621.5	596.1	775.6	2.5
ชาย	17,794.6	5,116.3	11,570.3	515.7	252.0	339.8	0.6
กำลังแรงงานรวม	14,571.6	3,347.4	10,482.6	213.4	223.7	304.3	0.3
1. กำลังแรงงานปัจจุบัน	14,544.6	3,337.5	10,469.8	212.5	223.5	301.0	0.3
1.1 ผู้มีงานทำ	14,447.7	3,267.9	10,448.2	212.5	222.1	296.7	0.3
- ทำงาน	14,276.5	3,233.2	10,323.7	207.7	219.6	292.0	0.3
- ไม่ทำงานแต่มีงานประจำ	171.2	34.6	124.5	4.8	2.5	4.7	-
1.2 ผู้ว่างงาน	97.0	69.6	21.6	-	1.4	4.4	-
- หางานทำ	22.8	16.5	4.9	-	0.5	0.8	-
- ไม่หางานทำ/พร้อมที่จะทำงาน	74.2	53.1	16.7	-	0.9	3.5	-
2. กำลังแรงงานที่รอฤดูกาล	27.0	9.9	12.8	0.9	0.2	3.2	-
ผู้ไม่อยู่ในกำลังแรงงาน	3,223.0	1,769.0	1,087.7	302.2	28.3	35.6	0.3
1. ทำงานบ้าน	93.0	38.0	46.6	5.1	0.6	2.8	-
2. เรียนหนังสือ	1,302.5	1,282.4	19.2	-	0.5	0.5	-
3. ยังเด็ก ซรา/ไม่สามารถทำงานได้	1,418.3	274.1	817.6	284.9	18.0	23.4	0.3
4. อื่น ๆ	409.2	174.5	204.4	12.2	9.2	8.9	-
หญิง	18,331.7	3,278.9	12,165.0	2,105.9	344.2	435.8	1.9
กำลังแรงงานรวม	11,601.9	1,451.6	8,837.0	735.1	259.8	318.2	0.3
1. กำลังแรงงานปัจจุบัน	11,563.1	1,449.0	8,805.1	733.9	259.7	315.1	0.3
1.1 ผู้มีงานทำ	11,502.7	1,414.9	8,782.8	733.4	256.9	314.5	0.3
- ทำงาน	11,403.6	1,405.9	8,717.4	717.1	251.7	311.3	0.3
- ไม่ทำงานแต่มีงานประจำ	99.1	9.0	65.4	16.3	5.2	3.3	-
1.2 ผู้ว่างงาน	60.4	34.1	22.3	0.5	2.8	0.6	-
- หางานทำ	11.9	7.0	4.6	-	-	0.3	-
- ไม่หางานทำ/พร้อมที่จะทำงาน	48.5	27.2	17.7	0.5	2.8	0.3	-
2. กำลังแรงงานที่รอฤดูกาล	38.8	2.6	31.9	1.2	0.1	3.1	-
ผู้ไม่อยู่ในกำลังแรงงาน	6,729.7	1,827.3	3,328.0	1,370.8	84.4	117.6	1.6
1. ทำงานบ้าน	2,928.1	1,557	2,399.3	249.6	48.6	74.7	0.2
2. เรียนหนังสือ	1,467.1	1,431.5	34.1	0.5	-	1.0	-
3. ยังเด็ก ซรา/ไม่สามารถทำงานได้	1,955.2	182.9	628.2	1,091.0	28.0	23.8	1.4
4. อื่น ๆ	379.3	57.2	266.4	29.7	7.9	18.1	-

TOTAL

MALE

Total Labor Force

1. Current labor force

1.1 Employed

- At work

- With job but not at work

1.2 Unemployed

- Looking for work

- Not looking/available for work

2. Seasonally inactive labor force

Persons not in Labor Force

1. Household work

2. Studies

3. Too young/old/incapable of work

4. Others

FEMALE

Total Labor Force

1. Current labor force

1.1 Employed

- At work

- With job but not at work

1.2 Unemployed

- Looking for work

- Not looking/available for work

2. Seasonally inactive labor force

Persons not in Labor Force

1. Household work

2. Studies

3. Too young/old/incapable of work

4. Others

ตารางที่ 3 จำนวนประชากรอายุ 15 ปีขึ้นไป จำนวนตามระดับการศึกษาที่สำเร็จ สถานภาพแรงงาน ทหารราชอาณาจักร

TABLE 3 POPULATION 15 YEARS AND OVER BY LEVEL OF EDUCATIONAL ATTAINMENT, LABOR FORCE STATUS, WHOLE KINGDOM

ไตรมาสที่ 4/2556 : Quarter 4/2013

หน่วยเป็นพัน : In Thousands

สถานภาพแรงงาน	รวม	ไม่มี การศึกษา	ต่ำกว่า ประถมศึกษา	ประถมศึกษา Elementary	ประถมศึกษา Lower Secondary	มัธยมศึกษาตอนปลาย				อุดมศึกษา			ไม่ทราบ อื่น ๆ ^{1/}	LABOR FORCE STATUS	
						Upper Secondary Level		Higher Level		สายอาชีพ Higher Technical Education	สายวิชา- การศึกษา Teacher Training	สายวิชา- การศึกษา Teacher Training			สายวิชา- การศึกษา Teacher Training
						สายสามัญ General/ Academic	สายอาชีพ- ศึกษา Vocational	สายวิชา- การศึกษา Teacher Training	สายวิชา- การศึกษา Teacher Training						
Total	None	Less than Elementary	Elementary	Lower Secondary	General/ Academic	Vocational	Teacher Training	Academic	Education	Teacher Training	Unknown	Others	TOTAL		
ยบรวม	55,211.3	2,504.9	13,432.9	12,468.1	10,328.0	6,509.1	1,711.1	17.0	4,778.2	2,254.0	945.3	70.9	192.0	TOTAL	
กำลังแรงงานรวม	39,445.1	1,282.4	8,806.9	9,812.5	6,576.3	4,621.3	1,259.7	9.9	4,172.3	1,929.0	766.8	60.9	147.1	Total Labor Force	
1. กำลังแรงงานปัจจุบัน	39,342.9	1,280.4	8,773.8	9,784.3	6,559.1	4,610.7	1,256.8	9.9	4,166.8	1,927.5	766.0	60.9	146.7	1. Current labor force	
1.1 ผู้มีงานทำ	39,087.0	1,275.2	8,761.8	9,746.7	6,499.6	4,576.9	1,241.2	9.9	4,107.4	1,902.8	758.9	60.3	146.4	1.1 Employed	
- ทำงาน	38,769.0	1,259.2	8,679.0	9,651.3	6,432.8	4,551.9	1,232.5	9.9	4,097.1	1,892.8	756.2	60.2	146.1	- At work	
- ไม่ทำงานแต่มีงานประจำ	318.0	15.9	82.8	95.4	66.9	25.0	8.7	-	10.3	10.1	2.6	0.1	0.3	- With job but not at work	
1.2 ผู้ว่างงาน	255.9	5.2	12.0	37.6	59.5	33.8	15.7	-	59.4	24.6	7.1	0.6	0.4	1.2 Unemployed	
- หางานทำ	55.0	0.6	1.9	11.6	13.3	8.2	4.5	-	12.2	1.8	0.1	0.4	0.4	- Looking for work	
- ไม่ทำงานทำ/พร้อมที่จะทำงาน	200.9	4.6	10.1	26.0	46.2	25.7	11.2	-	47.2	22.9	7.0	0.2	-	- Not looking/available for work	
2. กำลังแรงงานที่รอฤดูกาล	102.1	2.0	33.1	28.2	17.2	10.6	2.9	-	5.5	1.6	0.8	-	0.4	2. Seasonally inactive labor force	
ผู้ไม่อยู่ในกำลังแรงงาน	15,766.3	1,222.5	4,626.0	2,655.6	3,751.6	1,887.8	451.4	7.1	606.0	324.9	178.6	10.0	44.9	Persons not in Labor Force	
1. ทำงานบ้าน	4,751.6	225.2	1,459.0	1,040.4	815.4	581.8	136.0	2.5	272.3	160.1	40.1	6.3	12.3	1. Household work	
2. เรียนหนังสือ	4,361.5	-	5.6	720.9	2,439.1	900.4	218.7	1.7	26.8	47.8	0.5	0.1	0.1	2. Studies	
3. ยังเด็ก ซรา/ไม่สามารถทำงานได้	5,097.5	976.4	2,976.2	642.9	194.7	154.2	30.3	1.0	53.5	33.3	14.7	1.7	18.7	3. Too young/old/incapable of work	
4. อื่น ๆ	1,555.7	20.9	185.2	251.4	302.5	251.4	66.4	1.9	253.4	83.7	123.3	1.8	13.8	4. Others	

1/ รวมอาชีพระยะสั้น / Including Short Course Vocational

ตารางที่ 3 จำนวนประชากรอายุ 15 ปีขึ้นไป จำแนกตามระดับการศึกษาที่สำเร็จ สถานภาพแรงงาน และเพศ ทั้งราชอาณาจักร

TABLE 3 POPULATION 15 YEARS AND OVER BY LEVEL OF EDUCATIONAL ATTAINMENT, LABOR FORCE STATUS AND SEX, WHOLE KINGDOM

ไตรมาสที่ 4/2556 : Quarter 4/2013

หน่วยเป็นพัน : In Thousands

สถานภาพแรงงาน	มัธยมศึกษาตอนปลาย										รวม	LABOR FORCE STATUS	
	Upper Secondary Level					Higher Level							
	ไม่มี การศึกษา	ต่ำกว่า ประถมศึกษา	ประถมศึกษา	มัธยมศึกษา ตอนต้น	สายสามัญ	สายอาชีพ- ศึกษา	สายวิชา- การศึกษา	สายวิชาการ	สายวิชาชีพ	สายวิชา- การศึกษา			อื่นๆ
None	Less than Elementary	Elementary	Lower Secondary	General/ Academic	Vocational	Teacher Training	Academic	Technical Education	Teacher Training	Others	Unknown		
ชาย	890.9	5,840.2	6,520.0	5,455.6	3,356.3	977.6	7.2	2,096.3	1,210.1	314.5	36.3	104.1	MALE
กำลังแรงงานรวม	577.5	4,511.0	5,597.0	3,991.5	2,720.9	784.7	5.0	1,899.9	1,115.2	254.7	34.3	83.2	Total Labor Force
1. กำลังแรงงานปัจจุบัน	576.7	4,500.8	5,582.3	3,984.5	2,712.3	781.8	5.0	1,897.4	1,114.8	254.5	34.3	82.8	1. Current labor force
1.1 ผู้มีงานทำ	575.7	4,493.9	5,553.0	3,942.3	2,688.7	772.4	5.0	1,875.2	1,101.0	253.0	34.1	82.8	1.1 Employed
- ทำงาน	565.1	4,444.9	5,488.5	3,903.4	2,672.4	766.4	5.0	1,871.3	1,093.5	252.9	34.1	82.8	- At work
- ไม่ทำงานแต่มีงานประจำ	10.7	48.9	64.5	39.0	16.3	5.9	-	3.9	7.5	0.2	0.1	0.0	- With job but not at work
1.2 ผู้ว่างงาน	1.0	6.9	29.3	42.2	23.5	9.5	-	22.2	13.7	1.4	0.2	-	1.2 Unemployed
- หางานทำ	0.1	1.9	10.2	9.1	4.6	1.2	-	3.7	1.0	-	-	-	- Looking for work
- ไม่ทำงานทำ/พร้อมที่จะทำงาน	0.9	5.0	19.1	33.1	18.9	8.3	-	18.5	12.8	1.4	0.2	-	- Not looking/available for work
2. กำลังแรงงานที่รอดูดกล	0.8	10.2	14.7	7.0	8.7	2.9	-	2.5	0.4	0.2	-	0.4	2. Seasonally inactive labor force
ผู้ไม่อยู่ในกำลังแรงงาน	313.4	1,329.2	923.0	1,464.1	635.4	192.9	2.3	196.4	94.9	59.8	2.0	21.0	Persons not in Labor Force
1. ทำงานบ้าน	4.1	35.4	47.9	31.2	19.8	4.7	-	8.3	4.8	1.2	0.3	1.0	1. Household work
2. เรียนหนังสือ	-	3.3	383.5	1,141.1	370.8	127.7	1.1	14.3	20.7	0.1	-	0.1	2. Studies
3. ยังเด็ก หรือ/ไม่สามารถทำงานได้	301.9	1,183.8	322.6	136.4	103.9	20.7	0.1	32.8	17.2	7.7	0.9	8.7	3. Too young/old/incapable of work
4. อื่น ๆ	7.5	106.8	169.1	155.5	140.9	39.8	1.2	141.0	52.3	50.9	0.8	11.3	4. Others
หญิง	1,614.0	7,592.7	5,948.1	4,872.4	3,152.8	733.5	9.8	2,681.9	1,043.8	630.9	34.6	87.9	FEMALE
กำลังแรงงานรวม	704.8	4,295.9	4,215.5	2,584.9	1,900.4	475.0	4.9	2,272.3	813.8	512.1	26.6	64.0	Total Labor Force
1. กำลังแรงงานปัจจุบัน	703.7	4,273.0	4,202.0	2,574.6	1,898.5	475.0	4.9	2,269.4	812.7	511.5	26.6	64.0	1. Current labor force
1.1 ผู้มีงานทำ	699.4	4,267.9	4,193.7	2,557.3	1,888.1	468.8	4.9	2,232.2	801.8	505.9	26.2	63.6	1.1 Employed
- ทำงาน	694.2	4,234.1	4,162.8	2,529.4	1,879.5	466.0	4.9	2,225.8	799.2	503.4	26.2	63.3	- At work
- ไม่ทำงานแต่มีงานประจำ	5.3	33.8	30.9	27.9	8.7	2.8	-	6.4	2.6	2.5	-	0.2	- With job but not at work
1.2 ผู้ว่างงาน	4.2	5.1	8.3	17.3	10.3	6.2	-	37.2	10.9	5.7	0.4	0.4	1.2 Unemployed
- หางานทำ	0.5	-	1.5	4.2	3.6	3.3	-	8.5	0.8	0.1	0.4	0.4	- Looking for work
- ไม่ทำงานทำ/พร้อมที่จะทำงาน	3.7	5.1	6.8	13.1	6.7	2.9	-	28.7	10.1	5.5	-	-	- Not looking/available for work
2. กำลังแรงงานที่รอดูดกล	1.2	22.9	13.5	10.3	1.9	-	-	3.0	1.1	0.6	-	-	2. Seasonally inactive labor force
ผู้ไม่อยู่ในกำลังแรงงาน	909.2	3,296.8	1,732.5	2,287.5	1,252.4	258.5	4.8	409.6	230.0	118.8	8.0	23.9	Persons not in Labor Force
1. ทำงานบ้าน	221.2	1,423.7	992.5	784.2	562.0	131.3	2.5	264.0	155.4	38.9	6.1	11.4	1. Household work
2. เรียนหนังสือ	-	2.3	337.5	1,298.0	529.6	91.0	0.7	12.5	27.1	0.4	0.1	-	2. Studies
3. ยังเด็ก หรือ/ไม่สามารถทำงานได้	674.6	1,792.4	320.4	58.3	50.3	9.6	0.9	20.7	16.1	7.0	0.8	10.0	3. Too young/old/incapable of work
4. อื่น ๆ	13.4	78.4	82.3	147.0	110.5	26.6	0.7	112.4	31.5	72.4	1.0	2.5	4. Others

1/ รวมอาชีพระยะสั้น 1/ Including Short Course Vocational

ตารางที่ 3 จำนวนประชากรอายุ 15 ปีขึ้นไป จำแนกตามระดับการศึกษาที่สำคัญ สถานภาพแรงงาน เพศ และเขตการปกครอง ทวีปราชอาณาจักร (ต่อ)

TABLE 3 POPULATION 15 YEARS AND OVER BY LEVEL OF EDUCATIONAL ATTAINMENT, LABOR FORCE STATUS, SEX AND AREA, WHOLE KINGDOM (Contd)

ไตรมาสที่ 4/2556 : Quarter 4/2013 หน่วยเป็นพัน : In Thousands

สถานภาพแรงงาน	ในเขตเทศบาล MUNICIPAL AREA												LABOR FORCE STATUS
	ไม่มี การศึกษา			ต่ำกว่า ประถมศึกษา			มัธยมศึกษาตอนต้น			อุดมศึกษา			
	None	Elementary	Less than Elementary	Elementary	Lower Secondary	General/Academic	Vocational	Teacher Training	Academic	Higher Technical Education	Higher Level	Others	
รวม	698.3	3,462.5	3,558.0	3,306.2	2,541.0	808.6	7.7	3,083.3	1,061.2	415.6	31.4	111.3	TOTAL
กำลังแรงงานรวม	320.3	2,026.6	2,663.7	2,040.9	1,655.9	598.7	3.1	2,645.2	893.3	316.0	26.5	81.4	Total Labor Force
1. กำลังแรงงานปัจจุบัน	319.7	2,018.2	2,651.8	2,035.5	1,652.9	596.7	3.1	2,640.6	893.3	315.8	26.5	81.0	1. Current labor force
1.1 ผู้มีงานทำ	318.1	2,014.5	2,641.5	2,014.1	1,640.9	590.9	3.1	2,609.2	884.2	313.0	26.5	80.6	1.1 Employed
- ทำงาน	316.8	2,004.2	2,631.1	2,003.8	1,635.2	589.6	3.1	2,603.9	882.1	312.4	26.4	80.4	- At work
- ไม่ทำงานแต่มีงานประจำ	1.3	10.3	10.4	10.3	5.8	1.3	-	5.3	2.0	0.6	0.1	0.3	- With job but not at work
1.2 ผู้ว่างงาน	1.7	3.6	10.3	21.5	12.0	5.8	-	31.4	9.1	2.8	-	0.4	1.2 Unemployed
- หางานทำ	0.6	0.5	2.2	4.9	1.2	1.6	-	7.3	1.4	0.1	-	0.4	- Looking for work
- ไม่ทำงานทำ/พร้อมที่จะทำงาน	1.1	3.1	8.1	16.6	10.8	4.2	-	24.1	7.7	2.7	-	-	- Not looking/available for work
2. กำลังแรงงานที่รอฤดูกาล	0.5	8.4	11.9	5.4	2.9	2.0	-	4.6	-	0.2	-	0.4	2. Seasonally inactive labor force
ผู้ไม่อยู่ในกำลังแรงงาน	378.0	1,436.0	894.3	1,265.3	885.1	209.9	4.5	438.2	167.9	99.6	5.0	29.9	Persons not in Labor Force
1. ทำงานบ้าน	72.4	458.7	352.0	268.0	208.5	70.6	2.3	183.5	83.3	20.6	2.6	7.9	1. Household work
2. เรียนหนังสือ	-	2.0	197.9	794.4	480.6	78.1	0.6	18.5	19.2	0.5	0.1	0.1	2. Studies
3. ยังเด็ก/ชรา/ไม่สามารถทำงานได้	296.9	894.3	258.1	89.0	79.1	19.5	0.1	45.1	19.6	8.4	0.8	13.1	3. Too young/old/incapable of work
4. อื่น ๆ	8.8	80.9	86.3	113.8	117.0	41.6	1.7	191.1	45.8	70.1	1.4	8.9	4. Others

/ Including Short Course Vocational

ตารางที่ 3 จำนวนประชากรอายุ 15 ปีขึ้นไป จำแนกตามระดับการศึกษาที่สำคัญ สถานภาพแรงงาน เพศ และเขตการปกครอง ทวีราชอาณาจักร (ต่อ)

TABLE 3 POPULATION 15 YEARS AND OVER BY LEVEL OF EDUCATIONAL ATTAINMENT, LABOR FORCE STATUS, SEX AND AREA, WHOLE KINGDOM (Contd)

ไตรมาสที่ 4/2556 : Quarter 4/2013 หน่วยเป็นพัน : In Thousands

สถานภาพแรงงาน	ในเขตเทศบาล MUNICIPAL AREA										LABOR FORCE STATUS			
	รวม	ไม่มี การศึกษา	ต่ำกว่า ประถมศึกษา	ประถม ศึกษา	มัธยมศึกษา ต่ำ	มัธยมศึกษาตอนปลาย			อุดมศึกษา			อื่น ๆ	ไม่ทราบ	
						None	Elementary	Elementary	Secondary	Lower Secondary				General/Academic
ยอดรวม	19,085.1	698.3	3,462.5	3,558.0	3,306.2	2,541.0	808.6	7.7	3,083.3	1,061.2	415.6	31.4	111.3	TOTAL
ชาย	9,014.6	234.9	1,401.2	1,754.6	1,735.6	1,300.2	450.0	2.9	1,377.3	546.6	136.7	14.6	60.1	MALE
กำลังแรงงานรวม	7,003.2	145.9	991.4	1,454.5	1,209.8	952.2	363.1	1.6	1,224.1	498.0	103.3	13.6	45.7	Total Labor Force
1. กำลังแรงงานปัจจุบัน	6,982.4	145.6	987.2	1,448.1	1,206.8	949.5	361.1	1.6	1,222.5	498.0	103.1	13.6	45.3	1. Current labor force
1.1 ผู้จ้างทำ	6,929.5	145.4	984.4	1,442.3	1,191.7	941.0	357.7	1.6	1,210.1	494.1	102.4	13.6	45.3	1.1 Employed
- ทำงาน	6,903.7	144.8	977.6	1,435.5	1,187.8	937.0	357.0	1.6	1,208.5	493.0	102.2	13.5	45.3	- At work
- ไม่ทำงานแต่มีงานประจำ	25.8	0.7	6.9	6.7	3.9	4.0	0.7	-	1.6	1.2	0.2	0.1	0.0	- With job but not at work
1.2 ผู้ว่างงาน	52.9	0.2	2.8	5.9	15.1	8.5	3.4	-	12.4	3.9	0.8	-	-	1.2 Unemployed
- หางานทำ	8.8	0.1	0.5	1.2	2.7	0.8	-	-	2.6	1.0	-	-	-	- Looking for work
- ไม่หางานทำ/พร้อมที่จะทำงาน	44.1	0.1	2.3	4.7	12.4	7.7	3.4	-	9.8	2.9	0.8	-	-	- Not looking/available for work
2. กำลังแรงงานที่รอดูกาล	20.8	0.3	4.1	6.4	3.0	2.7	2.0	-	1.6	-	0.2	-	0.4	2. Seasonally inactive labor force
ผู้ไม่อยู่ในกำลังแรงงาน	2,011.4	89.0	409.8	300.1	525.8	348.0	87.0	1.3	153.2	48.6	33.4	1.0	14.4	Persons not in Labor Force
1. ทำงานบ้าน	65.5	1.8	11.3	16.2	11.6	10.6	2.6	-	6.8	2.4	1.2	-	1.0	1. Household work
2. เรียนหนังสือ	760.0	-	1.9	110.6	381.6	202.7	44.8	0.1	10.0	8.4	0.1	-	0.1	2. Studies
3. ยึดถือ ขร/ไม่สามารถทำงานได้	718.3	83.3	348.6	116.0	59.3	51.7	12.5	0.1	27.5	8.9	3.8	0.7	6.0	3. Too young/old/incapable of work
4. อื่น ๆ	467.7	3.9	48.0	57.3	73.4	82.9	27.1	1.2	109.0	29.0	28.4	0.3	7.3	4. Others
หญิง	10,070.5	463.5	2,061.4	1,803.4	1,570.6	1,240.8	358.5	4.8	1,706.1	514.5	278.9	16.8	51.2	FEMALE
กำลังแรงงานรวม	6,268.3	174.4	1,035.2	1,209.2	831.1	703.6	235.6	1.6	1,421.1	395.3	212.7	12.9	35.7	Total Labor Force
1. กำลังแรงงานปัจจุบัน	6,252.7	174.2	1,030.9	1,203.7	828.8	703.4	235.6	1.6	1,418.1	395.3	212.7	12.9	35.7	1. Current labor force
1.1 ผู้จ้างทำ	6,207.2	172.7	1,030.1	1,199.2	822.4	700.0	233.3	1.6	1,399.2	390.0	210.6	12.9	35.3	1.1 Employed
- ทำงาน	6,185.2	172.0	1,026.6	1,195.6	816.0	698.2	232.6	1.6	1,395.4	389.2	210.2	12.9	35.1	- At work
- ไม่ทำงานแต่มีงานประจำ	21.9	0.7	3.5	3.7	6.4	1.8	0.7	-	3.7	0.9	0.4	-	0.2	- With job but not at work
1.2 ผู้ว่างงาน	45.6	1.5	0.8	4.4	6.4	3.5	2.4	-	18.9	5.2	2.1	-	0.4	1.2 Unemployed
- หางานทำ	11.5	0.5	-	1.0	2.2	0.5	1.6	-	4.7	0.5	0.1	-	0.4	- Looking for work
- ไม่หางานทำ/พร้อมที่จะทำงาน	34.1	1.0	0.8	3.4	4.2	3.0	0.8	-	14.2	4.8	2.0	-	-	- Not looking/available for work
2. กำลังแรงงานที่รอดูกาล	15.6	0.3	4.3	5.5	2.3	0.2	-	-	3.0	-	-	-	-	2. Seasonally inactive labor force
ผู้ไม่อยู่ในกำลังแรงงาน	3,802.1	289.1	1,026.2	594.3	739.5	537.2	122.9	3.2	285.0	119.3	66.2	3.9	15.5	Persons not in Labor Force
1. ทำงานบ้าน	1,665.0	70.6	447.4	335.8	256.5	197.9	68.0	2.3	176.7	81.0	19.4	2.6	6.9	1. Household work
2. เรียนหนังสือ	831.9	-	0.2	87.4	412.8	277.9	33.4	0.5	8.6	10.8	0.4	0.1	-	2. Studies
3. ยึดถือ ขร/ไม่สามารถทำงานได้	1,005.7	213.6	545.7	142.1	29.8	27.4	7.1	-	17.6	10.7	4.7	0.1	7.1	3. Too young/old/incapable of work
4. อื่น ๆ	299.5	4.9	32.9	29.0	40.4	34.1	14.5	0.5	82.1	16.7	41.8	1.0	1.6	4. Others

/ รวมอาชีพระยะสั้น / Including Short Course Vocational

ตารางที่ 3 จำนวนประชากรอายุ 15 ปีขึ้นไป จำนวนตามระดับการศึกษาที่สำเร็จ สถานภาพแรงงาน เพศ และเขตการปกครอง ทวีราชอาณาจักร (ต่อ)
TABLE 3 POPULATION 15 YEARS AND OVER BY LEVEL OF EDUCATIONAL ATTAINMENT, LABOR FORCE STATUS, SEX AND AREA, WHOLE KINGDOM (Contd)

ไตรมาสที่ 4/2556 : Quarter 4/2013

หน่วยเป็นพัน : In Thousands

สถานภาพแรงงาน	นอกเขตเทศบาล NON-MUNICIPAL AREA												รวม	LABOR FORCE STATUS
	มัธยมศึกษาตอนปลาย Upper Secondary Level						อุดมศึกษา Higher Level							
	ไม่มี การศึกษา	ต่ำกว่า ประถมศึกษา	ประถมศึกษา	มัธยมศึกษา ตอนต้น	มัธยมศึกษา ตอนต้น	สายสามัญ	สายอาชีพ ศึกษา	สายวิชา- การศึกษา	สายวิชา- การศึกษา	สายวิชา- การศึกษา	สายวิชา- การศึกษา	สายวิชา- การศึกษา		
None	Less than Elementary	Elementary	Lower Secondary	Secondary	General/ Academic	Vocational	Teacher Training	Academic Education	Technical Education	Teacher Training	Others	Unknown		
ยอดรวม	1,806.6	9,970.3	8,910.0	7,021.8	3,968.1	902.5	9.3	1,694.9	1,192.8	529.7	39.5	80.7		TOTAL
กำลังแรงงานรวม	962.1	6,780.3	7,148.8	4,535.4	2,965.4	661.0	6.8	1,527.1	1,035.8	450.7	34.5	65.7		Total Labor Force
1. กำลังแรงงานปัจจุบัน	960.6	6,755.6	7,132.5	4,523.6	2,957.8	660.1	6.8	1,526.2	1,034.2	450.1	34.5	65.7		1. Current labor force
1.1 ผู้มีงานทำ	957.1	6,747.3	7,105.2	4,485.5	2,935.9	650.3	6.8	1,498.2	1,018.7	445.9	33.8	65.7		1.1 Employed
- ทำงาน	942.5	6,674.8	7,020.2	4,429.0	2,916.7	642.9	6.8	1,493.2	1,010.6	443.9	33.8	65.7		- At work
- ไม่ทำงานแต่มีงานประจำ	14.6	72.4	85.0	56.6	19.2	7.4	-	5.0	8.0	2.0	-	-		- With job but not at work
1.2 ผู้ว่างงาน	3.6	8.4	27.3	38.0	21.8	9.9	-	28.0	15.5	4.2	0.6	-		1.2 Unemployed
- ทำงานทำ	-	1.4	9.5	8.4	7.0	2.9	-	4.9	0.3	-	0.4	-		- Looking for work
- ไม่ทำงานทำ/พร้อมที่จะทำงาน	3.6	7.0	17.9	29.7	14.9	7.0	-	23.1	15.2	4.2	0.2	-		- Not looking/available for work
2. กำลังแรงงานที่รอฤดูกาล	1.4	24.7	16.3	11.9	7.7	0.9	-	0.9	1.6	0.6	-	-		2. Seasonally inactive labor force
ผู้ไม่อยู่ในกำลังแรงงาน	844.5	3,190.0	1,761.2	2,486.4	1,002.7	241.5	2.6	167.8	157.0	79.0	5.0	14.9		Persons not in Labor Force
1. ทำงานบ้าน	152.8	1,000.3	688.4	547.4	373.3	65.4	0.3	88.9	76.8	19.5	3.7	4.5		1. Household work
2. เรียนหนังสือ	-	3.5	523.0	1,644.7	419.9	140.5	1.2	8.3	28.6	-	-	-		2. Studies
3. ยังเด็ก ซรา/ไม่สามารถทำงานได้	679.6	2,081.9	384.8	105.7	75.1	10.7	0.9	8.4	13.7	6.3	0.9	5.6		3. Too young/old/incapable of work
4. อื่น ๆ	788.5	104.3	165.1	188.7	134.4	24.9	0.2	62.3	38.0	53.2	0.4	4.9		4. Others

1/ รวมอาชีพระยะสั้น 1/ Including Short Course Vocational

ตารางที่ 3 จำนวนประชากรอายุ 15 ปีขึ้นไป จำนวนตามระดับการศึกษาที่สำเร็จ สถานภาพแรงงาน เพศ และเขตการปกครอง ทวีราชอาณาจักร (ต่อ)

TABLE 3 POPULATION 15 YEARS AND OVER BY LEVEL OF EDUCATIONAL ATTAINMENT, LABOR FORCE STATUS, SEX AND AREA, WHOLE KINGDOM (Contd)

สถานภาพแรงงาน	เขตเทศบาล NON-MUNICIPAL AREA											กรุงเทพมหานคร				รวม	LABOR FORCE STATUS
	เมืองเทศบาล											กรุงเทพมหานคร					
	ไม่มี การศึกษา	ต่ำกว่า ประถมศึกษา	ประถม ศึกษา	มัธยมศึกษา ตอนต้น	มัธยมศึกษา ตอนต้น	สถานศึกษา General/ Academic	สถานศึกษา Vocational	สถานศึกษา Teacher Training	สถานศึกษา Academic	สถานศึกษา Technical Education	สถานศึกษา Higher Education	สถานศึกษา Teacher Training	อื่นๆ ^{1/}	ไม่ทราบ			
ยอดรวม	36,126.3	1,806.6	9,970.3	8,910.0	7,021.8	3,968.1	902.5	9.3	1,694.9	1,192.8	529.7	39.5	80.7	TOTAL			
ชาย	17,794.6	656.1	4,439.0	4,765.4	3,720.0	2,056.2	527.6	4.3	719.1	663.5	177.8	21.7	44.0	MALE			
กำลังแรงงาน	14,571.6	431.7	3,519.6	4,142.4	2,781.7	1,768.7	421.6	3.4	675.8	617.2	151.3	20.8	37.5	Total Labor Force			
1. กำลังแรงงานปัจจุบัน	14,544.6	431.1	3,513.5	4,134.2	2,777.7	1,762.7	420.8	3.4	674.9	616.7	151.3	20.8	37.5	1. Current labor force			
1.1 ผู้มีงานทำ	14,447.7	430.3	3,509.4	4,110.8	2,750.7	1,747.8	414.7	3.4	665.1	606.9	150.7	20.6	37.5	1.1 Employed			
- ทำงาน	14,276.5	420.3	3,467.4	4,052.9	2,715.6	1,735.5	409.4	3.4	662.8	600.6	150.7	20.6	37.5	- At work			
- ไม่ทำงานแต่มีงานประจำ	171.2	10.0	42.1	57.8	35.1	12.3	5.3	-	2.3	6.3	-	-	-	- With job but not at work			
1.2 ผู้ว่างงาน	97.0	0.8	4.1	23.4	27.1	15.0	6.1	-	9.8	9.9	0.7	0.2	-	1.2 Unemployed			
- หางานทำ	22.8	-	1.4	9.0	6.3	3.8	1.2	-	1.1	-	-	-	-	- Looking for work			
- ไม่หางานทำ/พร้อมที่จะทำงาน	74.2	0.8	2.7	14.4	20.7	11.2	4.9	-	8.7	9.9	0.7	0.2	-	- Not looking/available for work			
2. กำลังแรงงานที่ออกตลาด	27.0	0.5	6.1	8.3	3.9	5.9	0.9	-	0.9	0.4	-	-	-	2. Seasonally inactive labor force			
ผู้ไม่อยู่ในกำลังแรงงาน	3,223.0	224.4	919.4	623.0	938.3	287.5	105.9	1.0	43.3	46.3	26.5	0.9	6.6	Persons not in Labor Force			
1. ทำงานบ้าน	93.0	2.2	24.0	31.7	19.6	9.2	2.0	-	1.5	2.4	-	0.3	-	1. Household work			
2. เรียนหนังสือ	1,302.5	-	1.4	272.9	759.5	168.1	82.9	1.0	4.4	12.3	-	-	-	2. Studies			
3. ยังเด็ก หรือ/ไม่สามารถทำงานได้	1,418.3	218.6	835.2	206.5	77.1	52.2	8.2	-	5.4	8.3	3.9	0.2	2.6	3. Too young/old/incapable of work			
4. อื่น ๆ	409.2	3.6	58.8	111.9	82.0	58.0	12.7	-	32.0	23.3	22.6	0.4	4.0	4. Others			
หญิง	18,331.7	1,150.5	5,531.3	4,144.6	3,301.8	1,912.0	374.9	5.0	975.8	529.3	352.0	17.8	36.7	FEMALE			
กำลังแรงงานรวม	11,601.9	530.4	3,260.7	3,006.4	1,753.8	1,196.8	239.4	3.4	851.3	418.6	299.4	13.7	28.3	Total Labor Force			
1. กำลังแรงงานปัจจุบัน	11,563.1	529.5	3,242.1	2,998.4	1,745.8	1,195.0	239.4	3.4	851.3	417.5	298.8	13.7	28.3	1. Current labor force			
1.1 ผู้มีงานทำ	11,502.7	526.7	3,237.8	2,994.5	1,734.9	1,188.2	235.6	3.4	833.1	411.8	295.3	13.3	28.3	1.1 Employed			
- ทำงาน	11,403.6	522.1	3,207.5	2,967.3	1,713.4	1,181.3	233.5	3.4	830.4	410.1	293.2	13.3	28.3	- At work			
- ไม่ทำงานแต่มีงานประจำ	99.1	4.6	30.4	27.2	21.5	6.9	2.1	-	2.7	1.7	2.0	-	-	- With job but not at work			
1.2 ผู้ว่างงาน	60.4	2.8	4.3	3.9	11.0	6.8	3.8	-	18.2	5.7	3.6	0.4	-	1.2 Unemployed			
- หางานทำ	11.9	-	-	0.5	2.0	3.2	1.6	-	3.8	0.3	-	0.4	-	- Looking for work			
- ไม่หางานทำ/พร้อมที่จะทำงาน	48.5	2.8	4.3	3.4	8.9	3.7	2.2	-	14.5	5.3	3.6	-	-	- Not looking/available for work			
2. กำลังแรงงานที่ออกตลาด	38.8	0.9	18.6	8.0	7.9	1.7	-	-	-	1.1	0.6	-	-	2. Seasonally inactive labor force			
ผู้ไม่อยู่ในกำลังแรงงาน	6,729.7	620.1	2,270.6	1,138.3	1,548.1	715.2	135.6	1.6	124.6	110.7	52.6	4.1	8.4	Persons not in Labor Force			
1. ทำงานบ้าน	2,928.1	150.6	976.3	656.6	527.7	364.1	63.4	0.3	87.3	74.4	19.5	3.5	4.5	1. Household work			
2. เรียนหนังสือ	1,467.1	-	2.1	250.1	885.2	251.7	57.6	0.2	3.9	16.3	-	-	-	2. Studies			
3. ยังเด็ก หรือ/ไม่สามารถทำงานได้	1,955.2	461.0	1,246.7	178.3	28.5	23.0	2.5	0.9	3.0	5.3	2.4	0.7	3.0	3. Too young/old/incapable of work			
4. อื่น ๆ	379.3	8.5	45.5	53.3	106.6	76.4	12.2	0.2	30.3	14.7	30.7	-	1.0	4. Others			

^{1/} รวมอาชีพระยะสั้น Including Short Course Vocational

ตารางที่ 4 จำนวนผู้มีงานทำ จำแนกตามระดับการศึกษาที่สำเร็จ อาชีพ ทหาราชอาณาจักร
TABLE 4 EMPLOYED PERSONS BY LEVEL OF EDUCATIONAL ATTAINMENT, OCCUPATION , WHOLE KINGDOM

อาชีพ	รวม	ไม่มี การศึกษา	ต่ำกว่า ประถมศึกษา	ประถมศึกษา	มัธยมศึกษา ตอนต้น	มัธยมศึกษาตอนปลาย				อุดมศึกษา			ไม่ทราบ	อื่นๆ ^{1/}	OCCUPATION
						None	Elementary	Lower Secondary	Upper Secondary Level	Higher Level	and managers	professionals			
Total						General/ Academic	Vocational Teacher Training	Academic Teacher Training	Higher Technical Education	and managers	professionals	sales workers	Unknown		
ยอดรวม	39,087.0	1,275.2	8,761.8	9,746.7	6,499.6	4,576.9	1,241.2	9.9	4,107.4	1,902.8	758.9	60.3	146.4	60.3	TOTAL
1. ผู้บัญชาการทหารบก และผู้จัดการ	1,484.4	9.7	134.0	156.8	141.2	210.0	61.0	0.8	608.6	113.0	40.8	0.7	7.8	0.7	1. Legislators, senior officials
2. ผู้ประกอบวิชาชีพต่างๆ	1,983.2	1.7	9.3	15.4	26.6	62.3	29.5	0.2	1,166.8	164.3	501.1	0.9	5.1	0.9	2. Professionals
3. ผู้ประกอบวิชาชีพด้านเทคนิคสาขาต่างๆ และอาชีพที่เกี่ยวข้อง	1,496.3	2.1	54.4	65.3	92.4	162.3	99.2	0.9	714.8	267.5	27.0	1.0	9.4	1.0	3. Technicians and associate professionals
4. เสมียน	1,254.9	1.7	13.1	45.0	115.7	202.3	95.9	0.1	522.6	221.8	27.8	0.5	8.5	0.5	4. Clerks
5. พนักงานบริการและพนักงานในร้านค้า และตลาด	6,660.2	135.4	1,174.9	1,442.3	1,253.4	1,136.3	322.1	4.6	672.6	390.6	84.1	4.6	39.5	4.6	5. Service workers and shop and market sales workers
6. ผู้ปฏิบัติงานที่มีฝีมือในด้านการเกษตร และการประมง	15,181.2	666.5	5,346.4	4,751.8	2,357.8	1,384.4	194.7	1.2	182.0	227.7	46.9	7.1	14.7	7.1	6. Skilled agricultural and fishery workers
7. ผู้ปฏิบัติงานด้านความสามารถทางฝีมือ และธุรกิจการค้าที่เกี่ยวข้อง	4,098.7	116.9	769.6	1,201.4	856.4	460.4	219.5	0.7	130.1	310.3	9.2	5.7	18.6	5.7	7. Craft and related trades workers
8. ผู้ปฏิบัติงานโรงงานและเครื่องจักร และผู้ปฏิบัติงานด้านการประกอบ	3,173.5	68.6	360.3	819.3	903.6	613.8	153.4	0.7	64.4	145.2	9.9	17.6	16.8	17.6	8. Plant and machine operators and assemblers
9. อาชีพขั้นพื้นฐานต่างๆ ในด้านการขาย และการให้บริการ	3,725.4	272.7	899.8	1,248.5	749.6	343.5	63.7	0.9	35.7	58.6	12.0	22.2	18.3	22.2	9. Elementary occupations
10. คนงานซึ่งมิได้จำแนกไว้ในหมวดอื่น	29.4	-	-	0.9	3.2	1.6	2.1	-	9.9	4.0	0.1	-	7.7	-	10. Workers not classifiable by occupation

1/ รวมอาชีพจะระยะสั้น 1/ Including Short Course Vocational

ตารางที่ 4 จำนวนผู้มีงานทำ จำแนกตามระดับการศึกษาที่สำเร็จ อาชีพ และเพศ ทั้งราชอาณาจักร
TABLE 4 EMPLOYED PERSONS BY LEVEL OF EDUCATIONAL ATTAINMENT, OCCUPATION AND SEX, WHOLE KINGDOM

ไตรมาสที่ 4/2556 : Quarter 4/2013

หน่วยนับพัน : In Thousands

อาชีพ Occupation	มัธยมศึกษาตอนปลาย Upper Secondary Level										อุดมศึกษา Higher Level			ไม่ทราบ Unknown	1/ Others	อาชีพ OCCUPATION
	รวม Total	ไม่มี การศึกษา None	ต่ำกว่า ประถมศึกษา Less than Elementary	ประถมศึกษา Elementary	มัธยมศึกษา ตอนต้น Lower Secondary	มัธยมศึกษา Upper Secondary Level			สาขาวิชา- การศึกษา Teacher Training	สาขาวิชาชีพ Higher Technical Education	1/ Others					
						สามัญ/ Academic	วิชาชีพ Vocational	สาขาวิชา- การศึกษา Teacher Training								
ชาย	21,377.1	575.7	4,493.9	5,553.0	3,942.3	2,688.7	772.4	5.0	1,875.2	1,101.0	253.0	34.1	82.8	34.1	MALE	
1. ผู้ปฏิบัติงานนายจ้างราชการระดับอาวุโสและผู้จัดการ	972.6	3.9	94.2	116.5	99.5	147.7	41.8	0.8	366.2	74.3	22.6	0.7	4.5	0.7	1. Legislators, senior officials and managers	
2. ผู้ประกอบวิชาชีพด้านต่างๆ	806.5	0.7	6.9	10.3	12.9	34.5	15.4	-	536.3	57.8	128.9	0.7	2.2	0.7	2. Professionals	
3. ผู้ประกอบวิชาชีพด้านเทคนิคสาขาต่างๆ และอาชีพที่เกี่ยวข้อง	692.7	0.9	28.3	39.4	58.0	83.4	51.9	0.3	271.3	137.9	14.4	0.8	6.2	0.8	3. Technicians and associate professionals	
4. เสมียน	388.3	0.7	5.5	19.5	49.5	96.0	24.3	-	119.9	60.3	8.9	0.4	3.5	0.4	4. Clerks	
5. พนักงานบริการและพนักงานในร้านค้าและตลาด	2,680.3	33.6	375.0	527.4	546.6	520.4	154.1	1.8	291.1	187.4	23.9	2.4	16.7	2.4	5. Service workers and shop and market sales workers	
6. ผู้ปฏิบัติงานที่มีฝีมือในด้านเกษตรและกิจการประมง	8,666.3	285.9	2,866.6	2,723.6	1,471.6	861.9	124.3	1.1	121.9	165.2	31.5	3.8	9.1	3.8	6. Skilled agricultural and fishery workers	
7. ผู้ปฏิบัติงานด้านความสามารถทางฝีมือและธุรกิจการค้าที่เกี่ยวข้อง	3,056.3	69.4	478.7	902.7	670.4	338.4	198.4	0.7	96.4	275.4	8.0	3.7	14.1	3.7	7. Craft and related trades workers	
8. ผู้ปฏิบัติงานโรงงานและเครื่องจักรและผู้ปฏิบัติงานด้านภาคประกอบ	2,180.3	43.7	267.6	558.5	596.6	407.9	122.3	0.4	47.9	107.3	5.9	10.8	11.6	10.8	8. Plant and machine operators and assemblers	
9. อาชีพขั้นพื้นฐานต่างๆ ในด้านการขายและการให้บริการ	1,918.5	137.1	371.2	654.9	435.5	198.7	38.9	-	19.8	33.4	8.7	11.1	9.3	11.1	9. Elementary occupations	
10. คนงานซึ่งมิได้จำแนกไว้ในหมวดอื่น	15.3	-	-	0.3	1.8	-	1.0	-	4.5	2.1	0.1	-	5.6	-	10. Workers not classifiable by occupation	
หญิง	17,709.9	699.4	4,267.9	4,193.7	2,557.3	1,888.1	468.8	4.9	2,232.2	801.8	505.9	26.2	63.6	26.2	FEMALE	
1. ผู้ปฏิบัติงานนายจ้างราชการระดับอาวุโสและผู้จัดการ	511.8	5.8	39.8	40.3	41.7	62.4	19.2	-	242.4	38.7	18.2	-	3.3	-	1. Legislators, senior officials and managers	
2. ผู้ประกอบวิชาชีพด้านต่างๆ	1,176.8	1.0	2.5	5.1	13.6	27.9	14.1	0.2	630.6	106.6	372.2	0.2	2.9	0.2	2. Professionals	
3. ผู้ประกอบวิชาชีพด้านเทคนิคสาขาต่างๆ และอาชีพที่เกี่ยวข้อง	803.6	1.2	26.1	25.9	34.4	78.9	47.3	0.6	443.5	129.5	12.6	0.3	3.2	0.3	3. Technicians and associate professionals	
4. เสมียน	866.5	1.0	7.6	25.5	66.2	106.3	71.7	0.1	402.7	161.5	18.9	0.2	5.0	0.2	4. Clerks	
5. พนักงานบริการและพนักงานในร้านค้าและตลาด	3,979.8	101.8	799.9	914.9	706.8	615.9	168.0	2.8	381.5	203.2	60.2	2.2	22.8	2.2	5. Service workers and shop and market sales workers	
6. ผู้ปฏิบัติงานที่มีฝีมือในด้านเกษตรและกิจการประมง	6,514.9	380.6	2,479.7	2,028.3	886.2	522.5	70.4	0.1	60.1	62.5	15.4	3.3	5.6	3.3	6. Skilled agricultural and fishery workers	
7. ผู้ปฏิบัติงานด้านความสามารถทางฝีมือและธุรกิจการค้าที่เกี่ยวข้อง	1,042.4	47.4	291.0	298.7	186.0	122.0	21.0	-	33.7	34.9	1.1	2.0	4.6	2.0	7. Craft and related trades workers	
8. ผู้ปฏิบัติงานโรงงานและเครื่องจักรและผู้ปฏิบัติงานด้านภาคประกอบ	993.2	25.0	92.7	260.8	307.0	205.9	31.2	0.3	16.5	37.8	4.0	6.8	5.2	6.8	8. Plant and machine operators and assemblers	
9. อาชีพขั้นพื้นฐานต่างๆ ในด้านการขายและการให้บริการ	1,806.9	135.6	528.6	593.6	314.1	144.8	24.8	0.9	15.9	25.2	3.3	11.2	9.0	11.2	9. Elementary occupations	
10. คนงานซึ่งมิได้จำแนกไว้ในหมวดอื่น	14.0	-	-	0.6	1.4	1.6	1.1	-	5.4	1.9	-	-	2.1	-	10. Workers not classifiable by occupation	

1/ รวมอาชีพระยะสั้น 1/ Including Short Course Vocational

ตารางที่ 4 จำนวนผู้มีงานทำ จำแนกตามระดับการศึกษาที่สำเร็จ อาชีพ เพศ และเขตการปกครอง ทั้งราชอาณาจักร (ต่อ)

TABLE 4 EMPLOYED PERSONS BY LEVEL OF EDUCATIONAL ATTAINMENT, OCCUPATION, SEX AND AREA, WHOLE KINGDOM (Contd.)

หน่วยเป็นพัน : In Thousands

อาชีพ	ในเขตเทศบาล MUNICIPAL AREA										รวม	ไม่มี การศึกษา None	ต่ำกว่า ประถมศึกษา Less than Elementary	ประถมศึกษา Elementary	มัธยมศึกษา ตอนต้น Lower Secondary	มัธยมศึกษาตอนปลาย Upper Secondary Level				อุดมศึกษา Higher Level			อื่นๆ Others	ไม่ทราบ Unknown	OCCUPATION
	สายสามัญ General/ Academic		สายอาชีพ- ศึกษา Vocational		สายวิชา- การศึกษา Teacher Training		สายวิชาชีพ Higher Technical Education		สายวิชา- การศึกษา Teacher Training							1/ Others	1/ Unknown								
	สายสามัญ General/ Academic	สายอาชีพ- ศึกษา Vocational	สายวิชา- การศึกษา Teacher Training	สายวิชาชีพ Higher Technical Education	สายวิชา- การศึกษา Teacher Training	สายวิชา- การศึกษา Teacher Training																			
ยอดรวม	318.1	2,014.5	2,641.5	2,014.1	1,640.9	590.9	3.1	2,609.2	884.2	313.0	26.5	80.6	TOTAL												
ชาย	145.4	984.4	1,442.3	1,191.7	941.0	357.7	1.6	1,210.1	494.1	102.4	13.6	45.3	MALE												
1. ผู้ปฏิบัติงานหมาย ข้าราชการระดับอาวุโส และผู้จัดการ	1.4	28.6	43.7	28.5	52.6	25.3	-	258.4	39.1	10.1	0.7	2.9	1. Legislators, senior officials and managers												
2. ผู้ประกอบวิชาชีพด้านต่างๆ	0.2	2.9	4.3	8.5	13.2	11.1	-	381.7	27.2	52.3	0.3	1.9	2. Professionals												
3. ผู้ประกอบวิชาชีพด้านเทคนิคสาขาต่างๆ	0.7	13.7	23.4	26.9	49.4	29.1	0.1	177.9	74.4	8.4	0.6	3.4	3. Technicians and associate professionals												
4. เสมียน	0.7	3.2	12.6	25.9	49.5	16.1	-	78.7	35.4	4.5	-	2.7	4. Clerks												
5. พนักงานบริการและพนักงานในร้านค้า และตลาด	17.5	177.1	278.0	276.5	272.1	96.2	0.5	199.9	102.2	15.0	1.5	10.6	5. Service workers and shop and market sales workers												
6. ผู้ปฏิบัติงานที่มีฝีมือในด้านการเกษตร และการประมง	28.8	396.1	316.8	183.6	118.5	17.0	0.1	25.3	22.5	4.5	0.0	1.1	6. Skilled agricultural and fishery workers												
7. ผู้ปฏิบัติงานด้านความสามรถทางฝีมือ และธุรกิจการค้าที่เกี่ยวข้อง	25.6	153.1	335.1	257.5	147.9	84.1	0.6	51.2	128.6	3.6	1.7	7.1	7. Craft and related trades workers												
8. ผู้ปฏิบัติการโรงงานและเครื่องจักร และผู้ปฏิบัติงานด้านการประกอบ	20.6	115.4	258.5	254.8	176.2	64.8	0.4	26.3	51.3	3.2	3.3	5.8	8. Plant and machine operators and assemblers												
9. อาชีพขั้นพื้นฐานต่างๆ ไม่ด้านการขาย และกาบริการ	50.0	94.4	169.9	127.7	61.7	14.0	-	6.2	12.5	0.7	5.4	4.4	9. Elementary occupations												
10. คนงานซึ่งมิได้จำแนกไว้ในหมวดอื่น	12.8	-	-	1.8	-	-	-	4.5	1.0	0.1	-	5.4	10. Workers not classifiable by occupation												

1/ รวมอาชีพระยะสั้น Including Short Course Vocational

ตารางที่ 4 จำนวนผู้จ้างงานทำ จำแนกตามระดับการศึกษาที่สำเร็จ อาชีพ เพศ และเขตการปกครอง ทั้งราชอาณาจักร (ต่อ)
TABLE 4 EMPLOYED PERSONS BY LEVEL OF EDUCATIONAL ATTAINMENT, OCCUPATION, SEX AND AREA, WHOLE KINGDOM (Contd.)

ไตรมาสที่ 4/2556 : Quarter 4/2013

ในเขตเทศบาล MUNICIPAL AREA

หน่วยเป็นพัน : In Thousands

อาชีพ	รวม	ไม่มีการศึกษา	ต่ำกว่าประถมศึกษา	ประถมศึกษา	ประถมศึกษาตอนต้น	มัธยมศึกษาตอนปลาย			อุดมศึกษา			ไม่ทราบ	อื่นๆ	OCCUPATION
						None	Elementary	Lower Secondary	Upper Secondary Level	Higher Level	Unknown			
	Total	6,207.2	1,030.1	1,199.2	822.4	700.0	233.3	1.6	1,399.2	390.0	210.6	12.9	35.3	FEMALE
หญิง	315.2	4.2	18.0	22.3	19.1	24.6	10.9	-	178.1	23.5	12.3	-	2.2	1. Legislators, senior officials and managers
1. ผู้บัญญัติกฎหมาย ข้าราชการระดับอาวุโส และผู้จัดการ	631.3	0.4	2.1	4.3	6.4	12.6	8.2	0.2	387.6	63.0	144.9	0.2	1.4	2. Professionals
2. ผู้ประกอบวิชาชีพด้านต่างๆ	475.8	0.0	13.0	16.4	17.4	42.2	29.0	0.0	287.6	59.5	7.2	0.3	3.2	3. Technicians and associate professionals
และอาชีพที่เกี่ยวข้อง	472.4	1.0	2.3	13.9	30.4	57.1	39.4	0.1	235.8	79.4	9.8	-	3.1	4. Clerks
4. เสรียน	2,042.1	56.0	368.3	453.8	343.9	310.3	96.2	0.7	255.7	112.7	29.4	1.3	13.9	5. Service workers and shop and market sales workers
5. พนักงานบริการและพนักงานในร้านค้า และตลาด	781.9	32.5	318.9	239.4	95.6	57.8	9.4	0.1	13.0	11.5	2.4	0.1	1.2	6. Skilled agricultural and fishery workers
6. ผู้ปฏิบัติงานที่มีฝีมือในด้านการเกษตร และการประมง	404.2	15.6	94.6	120.7	73.0	48.2	12.5	-	20.9	14.7	0.9	0.9	2.1	7. Craft and related trades workers
7. ผู้ปฏิบัติงานด้านความงามกรทางฝีมือ และธุรกิจการค้าที่เกี่ยวข้อง	434.9	10.9	41.5	122.0	127.1	91.3	15.9	-	5.4	13.7	1.1	3.1	3.0	8. Plant and machine operators and assemblers
8. ผู้ปฏิบัติการโรงงานและเครื่องจักร และผู้ปฏิบัติงานด้านการประกอบ	640.0	52.0	171.5	205.8	109.2	54.9	11.6	0.5	10.3	11.1	2.5	7.0	3.9	9. Elementary occupations
9. อาชีพขั้นพื้นฐานต่างๆ ในด้านการขาย และการให้บริการ	9.3	-	-	0.6	0.4	1.0	0.2	-	4.8	1.0	-	-	1.3	10. Workers not classifiable by occupation
10. คนงานซึ่งไม่ได้จำแนกไว้ในหมวดอื่น														

/ Including Short Course Vocational

ตารางที่ 4 จำนวนผู้มีงานทำ จำแนกตามระดับการศึกษาที่สำเร็จ อาชีพ เพศ และเขตการปกครอง ทวีปราชอาณาจักร (ต่อ)

TABLE 4 EMPLOYED PERSONS BY LEVEL OF EDUCATIONAL ATTAINMENT, OCCUPATION, SEX AND AREA, WHOLE KINGDOM (Contd.)

อาชีพ	นอกเขตเทศบาล NON-MUNICIPAL AREA										ไม่ทราบ Others	ไม่ทราบ Unknown	OCCUPATION	
	รวม Total	ไม่มี การศึกษา None	ต่ำกว่า ประถมศึกษา Less than Elementary	ประถมศึกษา Elementary	มัธยมศึกษา ตอนต้น Lower Secondary	มัธยมศึกษาตอนปลาย Upper Secondary Level			อุดมศึกษา Higher Level					
						สามัญ General/ Academic	วิชาชีพ Vocational	สาขาวิชา- การศึกษา Teacher Training	สามัญ Academic	สาขาวิชา- การศึกษา Technical Education				สาขาวิชา- การศึกษา Teacher Training
ยอดรวม	25,950.4	957.1	6,747.3	7,105.2	4,485.5	2,935.9	650.3	6.8	1,498.2	1,018.7	445.9	33.8	65.7	TOTAL
ชาย	14,447.7	430.3	3,509.4	4,110.8	2,750.7	1,747.8	414.7	3.4	665.1	606.9	150.7	20.6	37.5	MALE
1. ผู้ปฏิบัติงานหลาย และผู้จัดการ	481.3	2.5	65.6	72.8	70.9	95.1	16.5	0.8	107.8	35.2	12.6	-	1.6	1. Legislators, senior officials and managers
2. ผู้ประกอบวิชาชีพต่างๆ	302.8	0.5	4.0	6.0	4.4	21.3	4.4	-	154.6	30.5	76.6	0.4	0.3	2. Professionals
3. ผู้ประกอบวิชาชีพด้านเทคนิคสาขาต่างๆ และอาชีพที่เกี่ยวข้อง	284.9	0.2	14.6	16.0	31.1	34.0	22.8	0.2	93.5	63.5	6.0	0.2	2.8	3. Technicians and associate professionals
4. เสริม	158.9	-	2.2	6.9	23.6	46.5	8.2	-	41.2	24.9	4.4	0.4	0.8	4. Clerks
5. พนักงานบริการและพนักงานในร้านค้า และตลาด	1,233.3	16.1	197.9	249.4	270.2	248.3	57.9	1.3	91.1	85.2	8.9	0.9	6.1	5. Service workers and shop and market sales workers
6. ผู้ปฏิบัติงานที่มีฝีมือในด้านการเกษตร และการประมง	7,552.0	257.0	2,470.6	2,406.7	1,288.0	743.4	107.2	0.9	96.6	142.7	27.1	3.7	8.0	6. Skilled agricultural and fishery workers
7. ผู้ปฏิบัติงานด้านความสามารทางฝีมือ และธุรกิจการค้าที่เกี่ยวข้อง	1,860.2	43.8	325.6	567.7	412.9	190.5	114.3	0.1	45.2	146.8	4.4	2.0	7.0	7. Craft and related trades workers
8. ผู้ปฏิบัติการโรงงานและเครื่องจักร และผู้ปฏิบัติงานด้านการประกอบ	1,199.8	23.1	152.2	300.0	341.8	231.7	57.5	-	21.6	56.1	2.7	7.5	5.8	8. Plant and machine operators and assemblers
9. อาชีพขั้นพื้นฐานต่างๆ ในด้านการขาย และการให้บริการ	1,371.8	87.1	276.8	485.0	307.8	137.0	25.0	-	13.6	20.9	8.0	5.7	4.9	9. Elementary occupations
10. คนงานซึ่งมีได้จำแนกไว้ในหมวดอื่น	2.6	-	-	0.3	-	-	1.0	-	-	1.1	-	-	0.2	10. Workers not classifiable by occupation

1/ รวมอาชีพระยะสั้น Including Short Course Vocational

ตารางที่ 4 จำนวนผู้มีงานทำ จำแนกตามระดับการศึกษาที่สำเร็จ อาชีพ เพศ และเขตการปกครอง ทั้งราชอาณาจักร (ต่อ)
TABLE 4 EMPLOYED PERSONS BY LEVEL OF EDUCATIONAL ATTAINMENT, OCCUPATION, SEX AND AREA, WHOLE KINGDOM (Contd.)

ไตรมาสที่ 4/2556 : Quarter 4/2013 หน่วยเป็นพัน : in Thousands

อาชีพ	นอกเขตเทศบาล NON-MUNICIPAL AREA										ไม่ทราบ Others	1/ Others	OCCUPATION	
	รวม	ไม่มี การศึกษา	ต่ำกว่า ประถมศึกษา	ประถมศึกษา Elementary	มัธยมศึกษาตอนปลาย Upper Secondary Level			อุดมศึกษา Higher Level						1/ Others
					None	Less than Elementary	Elementary	Lower Secondary	General/ Academic	Vocational				
หญิง	11,502.7	526.7	3,237.8	2,994.5	1,734.9	1,188.2	235.6	3.4	833.1	411.8	295.3	13.3	28.3	FEMALE
1. ผู้บัญญัติกฎหมาย ข้าราชการระดับอาวุโส และผู้จัดการ	196.6	1.6	21.8	18.1	22.6	37.8	8.2	-	64.4	15.2	5.9	-	1.1	1. Legislators, senior officials and managers
2. ผู้ประกอบวิชาชีพด้านต่างๆ	545.5	0.6	0.4	0.8	7.2	15.3	6.0	-	243.0	43.5	227.3	-	1.5	2. Professionals
3. ผู้ประกอบวิชาชีพด้านเทคนิคสาขาต่างๆ และอาชีพที่เกี่ยวข้อง	327.8	1.2	13.2	9.5	17.0	36.7	18.4	0.6	155.9	70.1	5.4	-	-	3. Technicians and associate professionals
4. เสิร์ย	394.1	-	5.3	11.5	35.8	49.2	32.3	-	166.9	82.1	9.0	0.2	1.8	4. Clerks
5. พนักงานบริการและพนักงานในร้านค้า และตลาด	1,937.7	45.8	431.6	461.1	362.9	305.6	71.8	2.1	125.8	90.5	30.8	0.9	8.9	5. Service workers and shop and market sales workers
6. ผู้ปฏิบัติงานที่มีฝีมือในด้านเกษตร และการประมง	5,733.0	348.1	2,160.9	1,788.9	790.6	464.7	61.1	-	47.1	51.1	12.9	3.2	4.4	6. Skilled agricultural and fishery workers
7. ผู้ปฏิบัติงานด้านความงามและการทำผม และธุรกิจการค้าที่เกี่ยวข้อง	638.2	31.8	196.4	178.0	113.0	73.8	8.5	-	12.8	20.2	0.2	1.1	2.4	7. Craft and related trades workers
8. ผู้ปฏิบัติการโรงงานและเครื่องจักร และผู้ปฏิบัติงานด้านการประกอบ	558.3	14.1	51.2	138.8	179.9	114.7	15.3	0.3	11.1	24.1	2.9	3.7	2.2	8. Plant and machine operators and assemblers
9. อาชีพขั้นพื้นฐานต่างๆ ในด้านการขาย และการให้บริการ	1,166.9	83.6	357.1	387.8	204.9	89.9	13.3	0.4	5.6	14.1	0.8	4.2	5.1	9. Elementary occupations
10. คนงานซึ่งไม่ได้จำแนกไว้ในหมวดอื่น	4.7	-	-	-	1.0	0.6	0.9	-	0.5	1.0	-	-	0.8	10. Workers not classifiable by occupation

1/ รวมอาชีพระยะสั้น Including Short Course Vocational

ตารางที่ 5 จำนวนผู้มีงานทำ จำแนกตามระดับการศึกษาที่สำเร็จ อุตสาหกรรม ทวีราชอาณาจักร

TABLE 5 EMPLOYED PERSONS BY LEVEL OF EDUCATIONAL ATTAINMENT, INDUSTRY, WHOLE KINGDOM

ไตรมาสที่ 4/2556 : Quarter 4/2013

หน่วยเป็นพัน : In Thousands

อุตสาหกรรม	มัธยมศึกษาตอนปลาย										รวม	ไม่มี การศึกษา	ต่ำกว่า ประถมศึกษา	ต่ำกว่า ประถมศึกษา	รวม	INDUSTRY
	Upper Secondary Level					Higher Level										
	None	Elementary	Secondary	Lower Secondary	General/Academic/Vocational	Teacher Training	Academic	Technical Education	Higher Technical Education	Higher Teacher Training						
ยอดรวม	39,087.0	1,275.2	8,761.8	9,746.7	6,499.6	4,576.9	1,241.2	9.9	4,107.4	1,902.8	758.9	60.3	146.4	TOTAL		
1. เกษตรกรรม การปศุสัตว์ และการประมง	16,260.6	760.6	5,660.7	5,137.3	2,542.4	1,442.3	212.7	1.2	191.7	236.1	51.9	7.8	15.9	1. Agriculture, forestry and fishing		
2. การทำเหมืองแร่ และเหมืองหิน	74.6	0.4	8.1	27.7	11.5	6.5	3.6	-	8.6	5.3	1.3	-	1.7	2. Mining and quarrying		
3. การผลิตไฟฟ้า ก๊าซ ไอน้ำและระบบปรับอากาศ	5,290.8	178.5	679.3	1,178.5	1,163.0	787.3	251.0	3.0	528.6	424.7	26.0	37.4	33.6	3. Manufacturing		
4. ไฟฟ้า ก๊าซ ไอน้ำและระบบปรับอากาศ	97.2	0.1	3.0	11.2	11.7	9.1	10.6	-	28.1	22.2	1.2	-	0.1	4. Electricity, gas, steam and air conditioning supply		
5. การจัดหา การจัดการและการบำบัดน้ำเสีย	86.3	1.1	16.7	13.5	12.5	5.9	5.2	-	16.0	13.7	1.1	-	0.7	5. Water supply; sewerage, waste management and remediation activities		
6. การก่อสร้าง	2,318.9	89.0	478.8	807.5	470.7	205.4	61.1	-	118.0	71.3	4.6	3.4	9.1	6. Construction		
7. การขนส่ง และการขายปลีก การซ่อมยานยนต์	5,856.9	126.2	940.4	1,133.5	1,060.6	923.0	322.9	2.4	785.0	464.9	63.7	5.5	28.9	7. Wholesale and retail trade; repair of motor vehicles and motorcycles		
8. การขนส่ง และสถานที่เก็บสินค้า	963.9	9.8	137.0	225.4	208.9	137.4	56.8	0.1	125.3	48.1	6.5	0.8	8.1	8. Transportation and storage		
9. ที่พักแรมและบริการด้านอาหาร	2,225.3	55.7	408.8	576.2	435.9	323.5	92.7	0.2	179.3	109.5	22.0	2.8	18.7	9. Accommodation and food service activities		
10. ข้อมูลข่าวสารและการสื่อสาร	196.0	0.6	1.2	3.4	8.5	14.9	9.9	-	133.2	22.5	1.6	-	0.2	10. Information and communication		
11. กิจกรรมทางการเงินและการประกันภัย	455.8	0.0	8.6	11.2	27.9	38.8	20.0	-	294.0	44.9	8.4	-	1.8	11. Financial and insurance activities		
12. กิจกรรมอสังหาริมทรัพย์	128.1	3.8	14.6	19.0	12.7	13.5	6.0	-	45.9	9.5	2.6	-	0.3	12. Real estate activities		
13. กิจกรรมทากิจการวิชาชีพ วิทยาศาสตร์ และเทคนิค	267.8	0.1	6.2	10.2	18.1	17.8	13.5	-	175.8	21.5	3.3	-	1.4	13. Professional, scientific and technical activities		
14. กิจกรรมการบริหารและการบริการสนับสนุน	372.2	8.1	54.5	79.8	71.7	38.6	20.4	-	70.7	20.5	4.3	0.7	3.1	14. Administrative and support service activities		
15. การบริหารราชการ การป้องกันประเทศ การประกันสังคม	1,606.2	2.9	96.8	127.7	159.5	290.2	77.6	1.2	637.9	159.8	46.2	0.2	6.3	15. Public administration and defence; compulsory social security		
16. การศึกษา	1,172.5	2.6	38.4	53.0	33.0	50.4	12.5	-	452.5	52.2	475.7	0.7	1.7	16. Education		
17. กิจกรรมด้านสุขภาพและงานสังคมสงเคราะห์	646.4	3.7	33.6	43.3	46.1	111.8	22.9	0.8	216.5	135.1	29.3	0.3	3.0	17. Human health and social work activities		
18. ศิลปะ ความบันเทิง และนันทนาการ	223.1	2.9	26.5	45.1	47.4	40.9	10.6	-	30.3	12.8	4.4	-	2.3	18. Arts, entertainment and recreation		
19. กิจกรรมบริการด้านอื่น ๆ	616.0	12.1	96.8	169.9	129.1	104.0	25.0	1.0	47.0	24.2	4.8	0.2	2.0	19. Other service activities		
20. กิจกรรมการทำงานไม่ครบถ้วนส่วนบุคคล การผลิตสินค้าและบริการที่ขึ้นเองเพื่อใช้ในครัวเรือน	190.2	16.7	52.0	71.9	24.8	12.9	3.1	-	4.3	2.4	-	0.6	1.5	20. Activities of households as employers; undifferentiated goods and services-producing activities of households for own use		
21. กิจกรรมขององค์กรระหว่างประเทศ	2.2	0.2	-	-	-	0.8	-	-	1.2	-	-	-	-	21. Activities of extraterritorial organizations and bodies		
22. ไม่ทราบ	36.1	-	-	1.5	3.8	2.1	3.0	-	17.5	1.8	-	-	6.3	22. Unknown		

/ Including Short Course Vocational

ตารางที่ 5 จำนวนผู้จ้างทำ งานตามระดับการศึกษาที่สำเร็จ อุตสาหกรรม และเพศ ทั้งราชอาณาจักร

TABLE 5 EMPLOYED PERSONS BY LEVEL OF EDUCATIONAL ATTAINMENT, INDUSTRY AND SEX , WHOLE KINGDOM

อุตสาหกรรม	รวม	ไม่มี การศึกษา	ต่ำกว่า ประถมศึกษา	ประถมศึกษา	ประถม ศึกษา	มัธยมศึกษาตอนปลาย							อุตสาหกรรม			
						Upper Secondary Level				Higher Level				1/ อื่นๆ	ไม่ทราบ	INDUSTRY
						None	Elementary	Lower Secondary	General/Academic	Vocational	Teacher Training	Academic				
ชาย	21,377.1	575.7	4,493.9	5,553.0	3,942.3	2,688.7	772.4	5.0	1,875.2	1,101.0	253.0	34.1	82.8	MALE		
1.เกษตรกรรม การปศุสัตว์ และการประมง	9,319.9	331.3	3,025.3	2,971.2	1,603.0	905.8	137.3	1.1	127.4	170.8	33.4	4.1	9.2	1. Agriculture, forestry and fishing		
2.การขุดเหมืองแร่ และเหมืองหิน	59.9	0.4	6.0	23.9	8.4	5.7	2.5	-	6.3	4.4	0.7	-	1.7	2. Mining and quarrying		
3.การผลิต และสถานที่เก็บสินค้า	2,626.2	79.5	2,633.3	5,638.8	5,842.2	400.3	154.9	1.0	263.1	263.9	14.7	-	18.4	3. Manufacturing		
4. ไฟฟ้า ก๊าซ ไอน้ำ และระบบปรับอากาศ	78.4	-	2.9	9.8	10.0	8.5	8.9	-	19.1	19.1	0.2	-	0.1	4. Electricity, gas, steam and air conditioning supply		
5. การจัดหา น้ำ การจัดสรร และการบำบัดน้ำเสีย ของเสีย และสิ่งปฏิกูล	58.6	0.6	9.3	10.2	10.4	4.0	3.6	-	8.4	11.3	0.2	-	0.7	5. Water supply, sewerage, waste management and remediation activities		
6. การก่อสร้าง	1,949.5	69.3	3,873.3	6,757.7	4,152.2	1,797.7	57.9	-	89.5	61.3	3.8	2.5	7.4	6. Construction		
7. การขนส่ง และการขายปลีก การซ่อมยานยนต์	2,932.2	55.2	3,737.7	5,907.7	6,178.8	486.3	184.9	1.7	394.7	259.8	29.6	4.5	14.3	7. Wholesale and retail trade; repair of motor vehicles and motorcycles		
8. การขนส่ง และสถานที่เก็บสินค้า	824.2	9.4	1,263.3	2,019.9	1,927.7	1,244.4	45.4	-	70.7	40.3	5.3	0.8	7.2	8. Transportation and storage		
9. ที่พักแรมและบริการด้านอาหาร	7,298.8	12.3	93.5	190.6	1,454.4	1,327.7	40.7	-	60.2	42.9	4.2	1.5	5.9	9. Accommodation and food service activities		
10. ข้อมูลข่าวสารและการสื่อสาร	1,211.1	0.6	0.8	3.0	6.3	12.4	5.7	-	74.1	17.7	0.5	-	-	10. Information and communication		
11. กิจกรรมทางการเงินและการประกันภัย	1,972.2	0.0	5.4	6.0	19.8	20.7	9.5	-	114.6	18.2	1.9	-	1.0	11. Financial and insurance activities		
12. กิจกรรมอสังหาริมทรัพย์	94.5	0.3	5.8	9.0	8.7	6.1	2.9	-	15.7	3.9	2.1	-	-	12. Real estate activities		
13. กิจกรรมทางวิชาชีพ วิทยาศาสตร์ และเทคนิค	1,388.8	-	4.8	6.0	13.0	10.9	8.4	-	81.4	11.3	2.5	-	0.5	13. Professional, scientific and technical activities		
14. กิจกรรมการบริหารและการบริการส่วนบุคคล	2,095.5	2.2	31.1	50.5	48.6	23.1	12.2	-	30.6	8.8	0.5	0.7	1.2	14. Administrative and support service activities		
15. การบริหารราชการ การป้องกันประเทศ การป้องกันสังคม	1,048.5	2.9	76.0	100.6	133.7	234.7	60.9	1.2	315.6	100.5	17.5	0.2	4.8	15. Public administration and defence, compulsory social security		
16. การศึกษา	416.1	1.2	19.7	25.8	17.9	26.3	6.8	-	172.9	15.7	128.5	0.5	0.7	16. Education		
17. กิจกรรมด้านสุขภาพและสังคมสงเคราะห์	1,549.9	0.7	7.7	6.9	12.8	33.9	7.4	-	50.9	29.6	4.1	0.1	1.0	17. Human health and social work activities		
18. ศิลปะ ความบันเทิง และนันทนาการ	1,226.6	1.7	11.7	25.2	24.7	23.9	7.0	-	16.6	7.3	2.3	-	2.2	18. Arts, entertainment and recreation		
19. กิจกรรมการจ้างงานในครัวเรือนส่วนบุคคล	2,607.7	5.1	34.4	73.3	63.2	44.5	12.1	-	14.9	11.2	1.0	0.1	0.8	19. Other service activities		
20. กิจกรรมสินค้าและบริการที่ทำงานอื่นเพื่อใช้ไปครัวเรือน	360.0	2.8	9.1	8.3	5.3	3.7	2.3	-	1.9	1.7	-	-	1.0	20. Activities of households as employers; undifferentiated goods and services-producing activities of households for own use		
21. กิจกรรมขององค์กรระหว่างประเทศ	1.0	0.2	-	-	0.8	-	0.8	-	0.1	-	-	-	-	21. Activities of extraterritorial organizations and bodies		
22. ไม่ทราบ	16.7	-	-	0.7	1.3	0.5	1.4	-	6.7	1.5	-	-	4.7	22. Unknown		
หญิง	17,709.9	699.4	4,267.9	4,193.7	2,557.3	1,888.1	468.8	4.9	2,232.2	801.8	505.9	26.2	63.6	FEMALE		
1.เกษตรกรรม การปศุสัตว์ และการประมง	6,940.8	429.3	2,635.4	2,166.1	939.4	536.5	75.4	0.1	64.3	65.3	18.5	3.6	6.7	1. Agriculture, forestry and fishing		
2.การขุดเหมืองแร่ และเหมืองหิน	14.8	0.1	2.1	3.9	3.1	0.7	1.2	-	2.4	0.8	0.6	-	-	2. Mining and quarrying		
3.การผลิต และสถานที่เก็บสินค้า	2,664.6	98.9	4,160.6	6,148.8	5,788.8	387.0	96.1	2.0	265.5	160.8	11.3	-	15.3	3. Manufacturing		
4. ไฟฟ้า ก๊าซ ไอน้ำ และระบบปรับอากาศ	18.7	0.1	0.1	1.4	1.7	0.7	1.8	-	9.0	3.1	0.9	-	-	4. Electricity, gas, steam and air conditioning supply		
5. การจัดหา น้ำ การจัดสรร และการบำบัดน้ำเสีย ของเสีย และสิ่งปฏิกูล	27.7	0.5	7.4	3.3	2.1	1.9	1.6	-	7.7	2.4	1.0	-	-	5. Water supply, sewerage, waste management and remediation activities		
6. การก่อสร้าง	3,693.3	19.7	91.6	131.8	55.5	25.7	3.2	-	28.5	10.1	0.8	0.9	1.7	6. Construction		
7. การขนส่ง และการขายปลีก การซ่อมยานยนต์	2,903.8	71.0	5,668.8	5,428.8	4,428.8	436.7	138.0	0.7	450.3	205.1	34.2	1.0	14.6	7. Wholesale and retail trade; repair of motor vehicles and motorcycles		
8. การขนส่ง และสถานที่เก็บสินค้า	1,397.7	0.5	10.7	23.5	16.2	13.0	11.4	0.1	54.6	7.8	1.2	-	0.9	8. Transportation and storage		
9. ที่พักแรมและบริการด้านอาหาร	1,495.5	43.4	3,153.3	3,856.6	2,905.6	1,908.8	52.0	0.2	119.1	66.7	17.8	1.4	12.8	9. Accommodation and food service activities		
10. ข้อมูลข่าวสารและการสื่อสาร	74.9	-	0.4	0.5	2.1	2.5	4.2	-	59.1	4.8	1.1	-	0.2	10. Information and communication		
11. กิจกรรมทางการเงินและการประกันภัย	2,587.7	-	3.2	5.2	8.1	18.1	10.5	-	179.4	26.7	6.5	-	0.8	11. Financial and insurance activities		
12. กิจกรรมอสังหาริมทรัพย์	73.6	3.5	8.8	10.1	4.0	7.5	3.2	-	30.2	5.6	0.5	-	0.3	12. Real estate activities		
13. กิจกรรมทางวิชาชีพ วิทยาศาสตร์ และเทคนิค	1,290.0	0.1	1.3	4.1	5.1	6.9	5.2	-	94.4	10.2	0.8	-	0.9	13. Professional, scientific and technical activities		
14. กิจกรรมการบริหารและการบริการส่วนบุคคล	1,627.9	5.9	23.4	29.2	23.1	15.5	8.2	-	40.1	11.6	3.9	-	1.9	14. Administrative and support service activities		
15. การบริหารราชการ การป้องกันประเทศ การป้องกันสังคม	557.7	-	20.8	27.1	25.8	55.5	16.7	-	322.4	59.3	28.7	-	1.5	15. Public administration and defence, compulsory social security		
16. การศึกษา	756.4	1.4	18.7	27.2	15.1	24.1	5.7	-	279.6	36.5	347.2	0.1	0.9	16. Education		
17. กิจกรรมด้านสุขภาพและสังคมสงเคราะห์	491.5	3.1	25.9	36.4	33.3	77.9	15.5	0.8	165.7	105.5	25.2	0.3	2.0	17. Human health and social work activities		
18. ศิลปะ ความบันเทิง และนันทนาการ	1,005.5	1.2	14.8	19.8	22.7	17.0	3.6	-	13.7	5.5	2.1	-	0.1	18. Arts, entertainment and recreation		
19. กิจกรรมการจ้างงานในครัวเรือนส่วนบุคคล	3,553.3	7.0	62.4	96.6	65.8	59.4	13.0	1.0	32.1	13.0	3.7	0.1	1.2	19. Other service activities		
20. กิจกรรมสินค้าและบริการที่ทำงานอื่นเพื่อใช้ไปครัวเรือน	1,542.2	13.9	43.0	63.6	19.5	9.2	0.8	-	2.4	0.7	-	-	0.6	20. Activities of households as employers; undifferentiated goods and services-producing activities of households for own use		
21. กิจกรรมขององค์กรระหว่างประเทศ	1.2	-	-	-	-	-	-	-	1.2	-	-	-	-	21. Activities of extraterritorial organizations and bodies		
22. ไม่ทราบ	19.4	-	-	0.9	2.6	1.6	1.7	-	10.9	0.3	-	-	1.6	22. Unknown		

1/ รวมอาชีพกระชั้น 1/ Including Short Course Vocational

ตารางที่ 5 จำนวนผู้ใช้งานที่จำแนกตามชั้นการศึกษาที่สำเร็จ อุตสาหกรรม เพศ และเขตการปกครอง ทวีปราชอาณาจักร (ต่อ)

TABLE 5 EMPLOYED PERSONS BY LEVEL OF EDUCATIONAL ATTAINMENT, INDUSTRY, SEX AND AREA, WHOLE KINGDOM (Contd.)

ไตรมาสที่ 4/2556 : Quarter 4/2013

หน่วยเป็นพัน : in Thousands

อุตสาหกรรม	ในเขตเทศบาล MUNICIPAL AREA										รวม	ไม่มีการศึกษา	ต่ำกว่าประถมศึกษา	ประถมศึกษา	มัธยมศึกษาตอนต้น	มัธยมศึกษาตอนปลาย				รวม	ไม่ทราบ	INDUSTRY
	Upper Secondary Level					Higher Level																
	None	Less than Elementary	Elementary	Secondary	Lower Secondary	General/Academic	Vocational	Teacher Training	Academic	Technical Education						Higher Education	Teacher Training	Others	Unknown			
ยอดรวม	318.1	2,014.5	2,641.5	2,014.1	1,640.9	590.9	3.1	2,609.2	884.2	313.0	26.5	80.6	TOTAL									
ชาย	145.4	984.4	1,442.3	1,191.7	941.0	357.7	1.6	1,210.1	494.1	102.4	13.6	45.3	MALE									
1. เกษตรกรรม การป่าไม้ และการประมง	34.4	417.9	344.2	200.3	124.4	18.2	0.1	26.1	22.2	4.7	0.0	0.5	1. Agriculture, forestry and fishing									
2. การทำเหมืองแร่ และเหมืองหิน	16.4	1.5	3.6	2.5	0.6	0.2	-	4.5	2.1	0.7	-	0.8	2. Mining and quarrying									
3. การผลิต	41.7	98.8	250.1	241.0	184.1	73.8	0.8	163.2	124.6	7.4	6.7	8.5	3. Manufacturing									
4. ไฟฟ้า ก๊าซ ไอน้ำ และระบบปรับอากาศ	-	0.6	0.7	3.9	3.8	6.0	-	9.6	9.1	0.2	-	0.1	4. Electricity, gas, steam and air conditioning supply									
5. การจัดหา น้ำ การจัดการ และการบำบัดน้ำเสีย ของเสีย และสิ่งปฏิกูล	0.4	2.5	3.0	3.5	1.0	1.8	-	6.9	6.2	-	-	-	5. Water supply; sewerage, waste management and remediation activities									
6. การก่อสร้าง	19.3	103.6	201.8	114.9	54.5	18.2	-	63.4	31.7	1.1	1.2	3.4	6. Construction									
7. การขายส่ง และการขายปลีก การซ่อมยานยนต์	33.5	158.4	251.4	262.7	233.1	101.4	0.3	245.5	132.7	11.9	3.7	9.8	7. Wholesale and retail trade; repair of motor vehicles and motorcycles									
8. การขนส่ง และสถานที่เก็บสินค้า	2.9	67.8	123.4	105.8	65.6	34.6	-	49.3	25.2	4.1	0.2	6.0	8. Transportation and storage									
9. ที่พักแรมและบริการด้านอาหาร	474.1	50.2	117.4	98.5	89.2	28.0	-	45.1	29.2	3.9	1.5	4.0	9. Accommodation and food service activities									
10. ข้อมูลข่าวสารและการสื่อสาร	92.0	0.4	1.5	5.2	5.3	3.6	-	64.6	11.0	0.5	-	-	10. Information and communication									
11. กิจกรรมทางการเงินและการประกันภัย	141.1	2.2	2.8	7.9	10.3	6.1	-	99.4	11.5	0.8	-	0.2	11. Financial and insurance activities									
12. กิจกรรมอสังหาริมทรัพย์	43.2	4.2	7.0	7.9	4.6	2.4	-	12.0	3.0	1.9	-	-	12. Real estate activities									
13. กิจกรรมทางวิชาชีพ วิทยาศาสตร์ และเทคนิค	107.1	0.9	2.3	7.6	8.0	5.5	-	75.1	5.2	2.3	-	0.3	13. Professional, scientific and technical activities									
14. กิจกรรมการบริหารและการบริการสนับสนุน	141.8	19.7	31.4	27.8	18.9	10.9	-	23.7	7.7	0.5	-	0.8	14. Administrative and support service activities									
15. การบริหารราชการ การป้องกันประเทศ การประกันสังคม	434.7	17.8	36.9	46.1	83.1	24.3	0.4	169.0	44.6	8.1	-	4.1	15. Public administration and defence; compulsory social security									
16. การศึกษา	196.9	9.5	11.9	10.4	6.8	4.4	-	95.0	7.1	50.1	0.2	0.4	16. Education									
17. กิจกรรมด้านสุขภาพและงานสังคมสงเคราะห์	72.5	3.5	3.5	4.2	14.3	4.5	-	32.0	7.2	2.0	0.1	0.5	17. Human health and social work activities									
18. ศิลปะ ความบันเทิง และนันทนาการ	49.2	3.5	8.1	7.1	10.9	4.6	-	8.7	4.3	1.2	-	0.6	18. Arts, entertainment and recreation									
19. กิจกรรมบริการด้านอื่น ๆ	129.7	16.9	36.1	31.4	19.2	6.5	-	9.3	6.4	1.0	0.1	0.5	19. Other service activities									
20. กิจกรรมการจ้างงานในครัวเรือนส่วนบุคคล การผลิตสินค้าและบริการที่ดำเนินการเพื่อใช้ในครัวเรือน	20.5	4.8	4.7	1.8	2.3	2.3	-	1.9	1.7	-	-	0.6	20. Activities of households as employers, undifferentiated goods and services-producing activities of households for own use									
21. กิจกรรมขององค์การระหว่างประเทศ	0.8	-	-	-	0.8	-	-	0.1	-	-	-	-	21. Activities of extraterritorial organizations and bodies									
22. ไม่ทราบ	14.3	-	0.4	1.3	0.3	0.4	-	6.0	1.5	-	-	4.5	22. Unknown									

1/ รวมอาชีพระยะสั้น Including Short Course Vocational

ตารางที่ 5 จำนวนผู้มีงานทำ จำแนกตามชั้นการศึกษาที่สำเร็จ อุตสาหกรรม เพศ และเขตการปกครอง ทั้งราชอาณาจักร (ต่อ)
TABLE 5 EMPLOYED PERSONS BY LEVEL OF EDUCATIONAL ATTAINMENT, INDUSTRY, SEX AND AREA, WHOLE KINGDOM (Contd.)

หน่วยเป็นพัน : In Thousands

อุตสาหกรรม	มณฑลเขตเทศบาล										รวม	ไม่มี การศึกษา	ต่ำกว่า ประถม ศึกษา	ประถมศึกษา ตอนต้น	มัธยมศึกษาตอนปลาย				อื่นๆ	ไม่ทราบ	INDUSTRY	
	ประถมศึกษา		มัธยมศึกษาตอนต้น		Upper Secondary Level		Higher Level		อื่นๆ	Unknown												
	Elementary	Secondary	Lower	General/ Academic	Vocational	Teacher Training	Higher Technical Education	Higher Teacher Training														
หญิง	6,207.2	1,199.2	822.4	233.3	1.6	1,399.2	390.0	210.6	12.9	35.3	FEMALE											
1. เกษตรกรรม การป่าไม้ และการประมง	838.1	256.5	101.1	10.5	0.1	14.7	12.3	2.6	0.1	1.3	1. Agriculture, forestry and fishing											
2. การทำเหมืองแร่ และเหมืองหิน	2.1	0.3	0.2	-	-	0.1	0.4	0.6	-	-	2. Mining and quarrying											
3. การผลิต	1,156.3	261.9	231.8	43.8	-	168.3	67.0	7.7	10.3	7.5	3. Manufacturing											
4. ไฟฟ้า ก๊าซ ไอน้ำและระบบปรับอากาศ	10.4	0.1	0.6	0.0	-	5.9	1.9	0.9	-	-	4. Electricity, gas, steam and air conditioning supply											
5. การจัดการน้ำ การจัดการและการบำบัดน้ำเสีย ของเสีย และสิ่งปฏิกูล	12.1	0.6	0.5	1.1	0.5	4.9	1.2	0.1	-	-	5. Water supply; sewerage, waste management and remediation activities											
6. การก่อสร้าง	119.2	37.1	18.3	7.0	1.7	19.6	7.4	0.2	-	0.4	6. Construction											
7. การขนส่ง และการขายปลีก การซ่อมยานยนต์	1,431.6	225.5	202.8	212.1	74.6	323.0	103.9	18.0	0.4	7.8	7. Wholesale and retail trade; repair of motor vehicles and motorcycles											
8. การขนส่ง และสถานที่เก็บสินค้า	99.5	17.0	9.3	8.3	9.6	41.3	7.8	0.9	-	0.7	8. Transportation and storage											
9. ที่พักแรมและบริการด้านอาหาร	843.7	213.8	149.2	106.3	37.0	79.1	42.5	14.5	1.4	9.1	9. Accommodation and food service activities											
10. ข้อมูลข่าวสารและการสื่อสาร	56.1	0.2	2.1	2.3	3.3	44.0	3.2	0.6	-	-	10. Information and communication											
11. กิจกรรมทางการเงินและการประกันภัย	169.8	2.1	3.8	7.4	7.1	127.6	13.5	5.6	-	0.8	11. Financial and insurance activities											
12. กิจกรรมอสังหาริมทรัพย์	56.0	7.7	3.3	6.2	3.0	19.7	4.4	0.5	-	0.3	12. Real estate activities											
13. กิจกรรมทกอาชีพ วิทยาศาสตร์ และเทคนิค	99.9	2.4	1.2	6.1	3.2	78.9	6.2	0.8	-	0.4	13. Professional, scientific and technical activities											
14. กิจกรรมการบริหารและการบริการสนับสนุน	112.0	22.4	13.1	10.0	5.7	32.1	10.0	0.4	-	0.5	14. Administrative and support service activities											
15. การบริหารราชการ การป้องกันประเทศ การประกันสังคม	261.5	11.6	10.2	12.9	8.1	168.3	28.3	10.1	-	1.1	15. Public administration and defence; compulsory social security											
16. การศึกษา	326.7	12.3	8.3	9.3	2.8	136.3	13.6	135.9	0.1	0.7	16. Education											
17. กิจกรรมด้านสุขภาพและงานสังคมสงเคราะห์	236.5	17.7	11.3	35.3	10.1	89.6	53.8	6.2	0.3	2.0	17. Human health and social work activities											
18. ศิลปะ ความบันเทิง และนันทนาการ	40.9	6.1	8.6	6.5	2.3	8.3	2.3	1.5	-	0.1	18. Arts, entertainment and recreation											
19. กิจกรรมบริการด้านอื่น ๆ	217.8	57.4	36.6	34.4	7.8	23.2	10.0	3.5	0.1	0.9	19. Other service activities											
20. กิจกรรมการทำงานในครัวเรือนส่วนบุคคล การผลิตสินค้าและบริการที่ทำขึ้นเองเพื่อใช้ในครัวเรือน	99.5	45.7	9.1	6.2	0.5	2.4	0.6	-	0.3	0.5	20. Activities of households as employers; undifferentiated goods and services-producing activities of households for own use											
21. กิจกรรมขององค์กรระหว่างประเทศ	1.2	-	-	-	-	1.2	-	-	-	-	21. Activities of extraterritorial organizations and bodies											
22. ไม่ทราบ	16.6	0.9	0.9	1.0	1.7	10.9	-	-	-	1.3	22. Unknown											

1/ รวมอาชีพระยะสั้น 1/ Including Short Course Vocational

ตารางที่ 5 จำนวนผู้มีงานทำ จำแนกตามชั้นการศึกษาที่สำคัญ อุตสาหกรรม เพศ และเขตปกครอง ทวีปราชอาณาจักร (ต่อ)

TABLE 5 EMPLOYED PERSONS BY LEVEL OF EDUCATIONAL ATTAINMENT, INDUSTRY, SEX AND AREA, WHOLE KINGDOM (Contd.)

ไตรมาสที่ 4/2556 : Quarter 4/2013

หน่วยเป็นพัน : in Thousands

อุตสาหกรรม	นอกเขตเทศบาล NON-MUNICIPAL AREA										รวม	ไม่มีการศึกษา	ต่ำกว่าประถมศึกษา	ประถมศึกษา Less than Elementary	มัธยมศึกษาตอนต้น				อุดมศึกษา				1/ อื่นๆ	ไม่ทราบ	INDUSTRY
	ไม่มีการศึกษา		ประถมศึกษา		มัธยมศึกษาตอนต้น		มัธยมศึกษาตอนต้น		มัธยมศึกษาตอนต้น						มัธยมศึกษาตอนต้น		มัธยมศึกษาตอนต้น		มัธยมศึกษาตอนต้น		มัธยมศึกษาตอนต้น				
	None	Elementary	Elementary	Elementary	Lower Secondary	Lower Secondary	General/Academic	Vocational	Teacher Training	Teacher Training					Academic	Academic	Technical Education	Technical Education	Higher Education	Higher Education	Higher Education	Higher Education			
ยอดรวม	957.1	6,747.3	7,103.2	4,485.5	2,935.9	650.3	6.8	1,498.2	1,018.7	445.9	33.8	65.7	TOTAL												
ชาย	430.3	3,509.4	4,110.8	2,750.7	1,747.8	414.7	3.4	665.1	606.9	150.7	20.6	37.5	MALE												
1.เกษตรกรรม การป่าไม้ และการประมง	296.9	2,607.3	2,627.0	1,402.8	781.4	119.1	0.9	101.3	148.6	28.7	4.1	8.7	1. Agriculture, forestry and fishing												
2.การขนส่งและโทรคมนาคม	0.4	4.5	20.3	5.9	5.1	2.2	-	1.8	2.3	-	-	1.0	2. Mining and quarrying												
3.การผลิต	37.9	164.6	313.6	343.2	216.2	81.1	0.2	99.9	139.3	7.3	12.5	9.9	3. Manufacturing												
4.ไฟฟ้า ก๊าซ ไอน้ำและระบบปรับอากาศ	-	2.3	9.2	6.0	4.7	2.9	-	9.5	10.0	-	-	-	4. Electricity, gas, steam and air conditioning supply												
5.การจัดการน้ำ การจัดการและการบำบัดน้ำเสีย ของเสีย และสิ่งมีพิษ	0.2	6.8	7.2	6.9	3.0	1.8	-	1.5	5.1	0.2	-	0.7	5. Water supply; sewerage, waste management and remediation activities												
6.การก่อสร้าง	50.0	283.7	474.0	300.3	125.2	39.7	-	26.1	29.6	2.7	1.3	4.0	6. Construction												
7.การขายส่ง และการขายปลีก การซ่อมยานยนต์	21.7	215.3	339.3	355.2	253.2	83.5	1.4	89.2	127.1	17.6	0.8	4.6	7. Wholesale and retail trade; repair of motor vehicles and motorcycles												
8. การขนส่ง และสถานที่เก็บสินค้า	6.4	58.4	78.4	86.9	58.7	10.8	-	21.4	15.1	1.2	0.6	1.2	8. Transportation and storage												
9. ที่พักรับรองและบริการด้านอาหาร	5.2	43.3	73.2	46.9	43.5	12.7	-	15.0	13.6	0.3	-	2.0	9. Accommodation and food service activities												
10. ข้อมูลข่าวสารและการสื่อสาร	0.6	0.4	1.5	1.1	7.2	2.1	-	9.4	6.7	-	-	-	10. Information and communication												
11.กิจกรรมทางการเงินและการประกันภัย	-	3.2	3.2	11.9	10.5	3.5	-	15.2	6.7	1.1	-	0.9	11. Financial and insurance activities												
12. กิจกรรมอสังหาริมทรัพย์	-	1.7	2.0	0.8	1.5	0.5	-	3.8	0.9	0.2	-	-	12. Real estate activities												
13. กิจกรรมทางวิชาชีพ วิทยาศาสตร์ และเทคนิค	-	3.9	3.8	5.4	2.9	2.9	-	6.3	6.1	0.2	-	0.2	13. Professional, scientific and technical activities												
14. กิจกรรมการบริหารและการบริหารสนับสนุน	1.8	11.4	19.1	20.8	4.2	1.3	-	7.0	1.1	-	0.7	0.4	14. Administrative and support service activities												
15. การบริหารราชการ การป้องกันประเทศ การประกันสังคม	2.7	58.2	63.7	87.6	151.5	36.6	0.8	146.6	55.9	9.4	0.2	0.7	15. Public administration and defence; compulsory social security												
16. การศึกษา	0.1	10.2	13.9	7.5	19.4	2.4	-	77.9	8.6	78.4	0.4	0.3	16. Education												
17. กิจกรรมด้านสุขภาพและงานสังคมสงเคราะห์	-	4.2	3.3	8.5	19.6	2.9	-	18.9	22.4	2.1	-	0.6	17. Human health and social work activities												
18. ศิลปะ ความบันเทิง และนันทนาการ	1.4	8.2	17.2	17.6	13.0	2.4	-	8.0	3.0	1.1	-	1.6	18. Arts, entertainment and recreation												
19. กิจกรรมบริการด้านอื่น ๆ	2.7	17.5	37.2	31.8	25.4	5.6	-	5.7	4.7	0.1	-	0.3	19. Other service activities												
20. กิจกรรมการจ้างงานในครัวเรือนส่วนบุคคล การผลิตสินค้าและบริการที่ขึ้นเองเพื่อใช้ในครัวเรือน	2.3	4.3	3.6	3.5	1.4	-	-	-	-	-	-	0.4	20. Activities of households as employers, undifferentiated goods and services-producing activities of households for own use												
21. กิจกรรมขององค์กรระหว่างประเทศ	0.2	-	-	-	-	-	-	-	-	-	-	-	21. Activities of extraterritorial organizations and bodies												
22. ไม่ทราบ	-	-	0.3	-	0.3	1.0	-	0.7	-	-	-	0.2	22. Unknown												

1/ รวมอาชีพระยะสั้น Including Short Course Vocational

ตารางที่ 5 จำนวนผู้จ้างงาน จำแนกตามชั้นการศึกษาที่สำเร็จ อุตสาหกรรม เพศ และเขตการปกครอง ทวีปราชอาณาจักร (ต่อ)
TABLE 5 EMPLOYED PERSONS BY LEVEL OF EDUCATIONAL ATTAINMENT, INDUSTRY, SEX AND AREA, WHOLE KINGDOM (Contd.)

หน่วยเป็นพัน : In Thousands

อุตสาหกรรม	เขตเทศบาล NON-MUNICIPAL AREA										ไม่ทราบ	INDUSTRY		
	มัธยมศึกษาตอนต้น					อุดมศึกษา								
	รวม	ไม่มีการศึกษา	ต่ำกว่าประถมศึกษา	ประถมศึกษา	มัธยมศึกษาตอนต้น	สายสามัญ	สายวิชาชีพ	สายวิชาการ	สายวิชาชีพ	สายวิชาการ			สายวิชาชีพ	1/ อื่นๆ
Total	None	Elementary	Elementary	Secondary	General/Academic	Vocational	Teacher Training	Academic	Technical Education	Higher Training	Others	Unknown		
หญิง	11,502.7	526.7	3,237.8	2,994.5	1,734.9	1,188.2	235.6	3.4	833.1	411.8	295.3	13.3	28.3	FEMALE
1.เกษตรกรรม การป่าไม้ และการประมง	6,102.7	392.4	2,293.5	1,909.7	838.3	476.5	64.9	-	49.6	53.0	15.9	3.5	5.4	1. Agriculture, forestry and fishing
2.การทำเหมืองแร่ และเหมืองหิน	12.7	-	1.8	3.5	2.9	0.4	1.2	-	2.3	0.5	-	-	-	2. Mining and quarrying
3.การผลิต	1,508.3	55.3	2,68.4	352.8	347.0	220.3	52.3	2.0	97.2	93.8	3.5	8.0	7.8	3. Manufacturing
4. ไฟฟ้า ก๊าซ ไอน้ำและระบบปรับอากาศ	8.4	-	-	1.3	1.1	-	1.7	-	3.1	1.2	-	-	-	4. Electricity, gas, steam and air conditioning supply
5. การจัดการน้ำ การจัดการและการบำบัดน้ำเสีย ของเสีย และสิ่งปฏิกูล	15.6	0.3	4.4	2.7	1.5	0.8	1.1	-	2.8	1.2	0.9	-	-	5. Water supply; sewerage, waste management and remediation activities
6. การก่อสร้าง	250.1	13.8	69.9	94.7	37.2	18.7	1.5	-	8.9	2.7	0.7	0.9	1.3	6. Construction
7. การขายส่ง และการขายปลีก การซ่อมยานยนต์	1,472.2	35.0	339.9	317.3	240.0	224.6	63.5	-	127.3	101.2	16.2	0.6	6.7	7. Wholesale and retail trade; repair of motor vehicles and motorcycles
8. การขนส่ง และสถานที่เก็บสินค้า	40.2	0.4	6.1	6.5	6.9	4.8	1.7	-	13.3	-	0.3	-	0.2	8. Transportation and storage
9. ที่พักแรมและบริการด้านอาหาร	651.9	17.8	150.2	171.8	141.3	84.6	15.0	-	40.0	24.2	3.3	-	3.7	9. Accommodation and food service activities
10. ข้อมูลข่าวสารและการสื่อสาร	18.8	-	-	0.3	-	0.1	0.9	-	15.2	1.6	0.5	-	0.2	10. Information and communication
11. กิจกรรมทางการเงินและการประกันภัย	88.9	-	1.3	3.2	4.3	10.7	3.4	-	51.8	13.3	0.9	-	-	11. Financial and insurance activities
12. กิจกรรมอสังหาริมทรัพย์	17.6	0.3	1.2	2.2	0.7	1.3	0.2	-	10.5	1.3	-	-	-	12. Real estate activities
13. กิจกรรมทางวิชาชีพ วิทยาศาสตร์ และเทคนิค	29.1	-	0.7	1.7	3.9	0.8	2.0	-	15.5	4.0	-	-	0.5	13. Professional, scientific and technical activities
14. กิจกรรมการบริหารและการบริการสนับสนุน	50.7	3.1	8.4	6.8	10.0	5.6	2.5	-	8.0	1.6	3.4	-	1.4	14. Administrative and support service activities
15. การบริหารราชการ การป้องกันประเทศ การประกันสังคม	296.2	-	10.0	15.5	15.5	42.6	8.6	-	154.1	31.0	18.6	-	0.4	15. Public administration and defence; compulsory social security
16. การศึกษา	429.8	0.7	12.2	14.8	6.8	14.9	2.8	-	143.3	22.8	211.3	-	0.2	16. Education
17. กิจกรรมด้านสุขภาพและงานสังคมสงเคราะห์	255.1	2.2	16.4	18.8	22.1	42.5	5.4	0.8	76.1	51.8	19.0	-	-	17. Human health and social work activities
18. ศิลปะ ความบันเทิง และนันทนาการ	59.5	0.7	10.0	13.7	14.1	10.5	1.3	-	5.4	3.3	0.6	-	-	18. Arts, entertainment and recreation
19. กิจกรรมบริการด้านอื่น ๆ	137.5	1.9	24.0	39.2	29.3	25.0	5.2	0.5	8.8	3.1	0.2	-	0.3	19. Other service activities
20. กิจกรรมการจ้างงานในครัวเรือนส่วนบุคคล การผลิตสินค้าและบริการที่ทันเองเพื่อใช้ในครัวเรือน	54.7	2.9	19.6	18.0	10.4	3.0	0.4	-	-	0.2	-	0.3	-	20. Activities of households as employers, undifferentiated goods and services-producing activities of households for own use
21. กิจกรรมขององค์กรระหว่างประเทศ	-	-	-	-	-	-	-	-	-	-	-	-	-	21. Activities of extraterritorial organizations and bodies
22. ไม่ทราบ	2.8	-	-	-	1.7	0.6	-	-	-	0.3	-	-	0.3	22. Unknown

1/ รวมอาชีพระยะสั้น / Including Short Course Vocational

ตารางที่ 6 จำนวนผู้มีงานทำ จำแนกตามสถานภาพทำงาน อาชีพ ทั่วราชอาณาจักร

TABLE 6 EMPLOYED PERSONS BY WORK STATUS, OCCUPATION , WHOLE KINGDOM

ไตรมาสที่ 4/2556 : Quarter 4/2013

หน่วยเป็นพัน : In Thousands

อาชีพ	สถานภาพการทำงาน Work Status						การรวมกลุ่ม Members of Producers' Cooperatives	OCCUPATION
	รวม	นายจ้าง Employer	ลูกจ้างรัฐบาล Government Employee	ลูกจ้างเอกชน Private Employee	ทำงานส่วนตัว Own Account Worker	ช่วยธุรกิจ ครอบครัว Unpaid Family Worker		
ยอดรวม	39,087.0	1,076.3	3,501.4	12,917.4	12,825.7	8,729.1	37.2	TOTAL
1. ผู้บัญญัติกฎหมาย ข้าราชการระดับอาวุโส และผู้จัดการ	1,484.4	397.3	434.4	409.6	190.0	51.2	2.0	1. Legislators, senior officials and managers
2. ผู้ประกอบวิชาชีพด้านต่าง ๆ	1,983.2	35.3	1,178.4	657.4	91.0	20.3	0.9	2. Professionals
3. ผู้ประกอบวิชาชีพด้านเทคนิคสาขาต่าง ๆ และอาชีพที่เกี่ยวข้อง	1,496.3	20.9	418.6	881.2	119.0	55.5	1.0	3. Technicians and associate professionals
4. เสมียน	1,254.9	4.9	469.7	722.1	18.4	39.5	0.4	4. Clerks
5. พนักงานบริการและพนักงานในร้านค้า และตลาด	6,660.2	161.8	460.1	1,649.9	2,896.9	1,484.8	6.7	5. Service workers and shop and market sales workers
6. ผู้ปฏิบัติงานที่มีฝีมือในด้านการเกษตร และการประมง	15,181.2	227.7	51.5	958.5	7,502.3	6,441.4	-	6. Skilled agricultural and fishery workers
7. ผู้ปฏิบัติงานด้านความสามารถทางฝีมือ และธุรกิจการค้าที่เกี่ยวข้อง	4,098.7	196.3	104.3	2,487.4	932.4	353.8	24.5	7. Craft and related trades workers
8. ผู้ปฏิบัติการโรงงานและเครื่องจักร และผู้ปฏิบัติงานด้านการประกอบ	3,173.5	24.4	150.8	2,278.1	661.1	59.0	-	8. Plant and machine operators and assemblers
9. อาชีพขั้นพื้นฐานต่าง ๆ ในด้านการขาย และการให้บริการ	3,725.4	7.8	227.0	2,852.0	413.2	223.6	1.8	9. Elementary occupations
10. คนงานซึ่งไม่ได้จำแนกไว้ในหมวดอื่น	29.4	-	6.7	21.2	1.5	-	-	10. Workers not classifiable by occupation

ตารางที่ 6 จำนวนผู้จ้างทำ จำแนกตามสถานภาพทำงาน อาชีพ และเพศ ทั้งราชอาณาจักร
TABLE 6 EMPLOYED PERSONS BY WORK STATUS, OCCUPATION AND SEX , WHOLE KINGDOM

ไตรมาสที่ 4/2556 : Quarter 4/2013

หน่วยเป็นพัน : In Thousands

อาชีพ	สถานภาพการทำงาน Work Status						การรวมกลุ่ม Members of Producers' Cooperatives	OCCUPATION
	รวม	นายจ้าง Employer	ลูกจ้างรัฐบาล Government Employee	ลูกจ้างเอกชน Private Employee	ทำงานส่วนตัว Own Account Worker	ช่วยธุรกิจ ครอบครัว Unpaid Family Worker		
	Total	Employer	Government Employee	Private Employee	Own Account Worker	Unpaid Family Worker	Members of Producers' Cooperatives	
ชาย	21,377.1	797.9	1,796.5	7,291.5	8,112.6	3,355.0	23.7	MALE
1. ผู้บัญญัติกฎหมาย ข้าราชการระดับอาวุโสและผู้จัดการ	972.6	301.8	328.0	226.8	91.7	22.9	1.4	1. Legislators, senior officials and managers
2. ผู้ประกอบวิชาชีพด้านต่างๆ	806.5	27.6	398.4	308.8	63.5	8.0	0.2	2. Professionals
3. ผู้ประกอบวิชาชีพด้านเทคนิคสาขาต่างๆ และอาชีพที่เกี่ยวข้อง	692.7	17.6	202.9	384.3	70.6	16.9	0.4	3. Technicians and associate professionals
4. เสมียน	388.3	4.0	141.5	223.2	11.2	8.3	0.2	4. Clerks
5. พนักงานบริการและพนักงานในร้านค้าและตลาด	2,680.3	83.3	310.6	644.1	1,081.5	558.3	2.6	5. Service workers and shop and market sales workers
6. ผู้ปฏิบัติงานที่มีฝีมือในด้านเกษตรและกิจการประมง	8,666.3	160.4	40.0	551.6	5,449.5	2,464.9	-	6. Skilled agricultural and fishery workers
7. ผู้ปฏิบัติงานด้านความสามารถทางฝีมือและธุรกิจการค้าที่เกี่ยวข้อง	3,056.3	181.5	101.4	2,023.7	562.0	169.2	18.5	7. Craft and related trades workers
8. ผู้ปฏิบัติการโรงงานและเครื่องจักรและผู้ปฏิบัติงานด้านการประกอบและผู้ขึ้นพื้นฐานต่างๆ ในด้านการขายและการให้บริการ	2,180.3	18.8	143.2	1,429.9	559.1	29.3	-	8. Plant and machine operators and assemblers
9. อาชีพขั้นพื้นฐานต่างๆ ในด้านการขายและงานซึ่งมีได้จำแนกไว้ในหมวดอื่น	1,918.5	3.1	126.2	1,489.8	222.1	77.1	0.3	9. Elementary occupations
10. คนงานซึ่งมีได้จำแนกไว้ในหมวดอื่น	15.3	-	4.4	9.5	1.5	-	-	10. Workers not classifiable by occupation
หญิง	17,709.9	278.4	1,704.9	5,625.9	4,713.1	5,374.1	13.6	TOTAL
1. ผู้บัญญัติกฎหมาย ข้าราชการระดับอาวุโสและผู้จัดการ	511.8	95.5	106.3	182.9	98.3	28.3	0.5	1. Legislators, senior officials and managers
2. ผู้ประกอบวิชาชีพด้านต่างๆ	1,176.8	7.7	780.0	348.6	27.5	12.2	0.8	2. Professionals
3. ผู้ประกอบวิชาชีพด้านเทคนิคสาขาต่างๆ และอาชีพที่เกี่ยวข้อง	803.6	3.3	215.7	497.0	48.4	38.6	0.6	3. Technicians and associate professionals
4. เสมียน	866.5	0.9	328.2	498.9	7.2	31.2	0.1	4. Clerks
5. พนักงานบริการและพนักงานในร้านค้าและตลาด	3,979.8	78.5	149.5	1,005.8	1,815.5	926.5	4.0	5. Service workers and shop and market sales workers
6. ผู้ปฏิบัติงานที่มีฝีมือในด้านเกษตรและกิจการประมง	6,514.9	67.3	11.5	406.9	2,052.7	3,976.5	-	6. Skilled agricultural and fishery workers
7. ผู้ปฏิบัติงานด้านความสามารถทางฝีมือและธุรกิจการค้าที่เกี่ยวข้อง	1,042.4	14.8	2.9	463.7	370.4	184.6	6.0	7. Craft and related trades workers
8. ผู้ปฏิบัติการโรงงานและเครื่องจักรและผู้ปฏิบัติงานด้านการประกอบและผู้ขึ้นพื้นฐานต่างๆ ในด้านการขายและการให้บริการ	993.2	5.6	7.6	848.3	102.0	29.7	-	8. Plant and machine operators and assemblers
9. อาชีพขั้นพื้นฐานต่างๆ ในด้านการขายและการให้บริการ	1,806.9	4.7	100.8	1,362.2	191.1	146.5	1.6	9. Elementary occupations
10. คนงานซึ่งมีได้จำแนกไว้ในหมวดอื่น	14.0	-	2.3	11.7	-	-	-	10. Workers not classifiable by occupation

ตารางที่ 6 จำนวนผู้มีงานทำ จำแนกตามสถานภาพทำงาน อาชีพ เพศ และเขตการปกครอง ทั้งราชอาณาจักร (ต่อ)
TABLE 6 EMPLOYED PERSONS BY WORK STATUS, OCCUPATION, SEX AND AREA, WHOLE KINGDOM (Contd.)

หน่วยเป็นพัน : In Thousands

อาชีพ	ในเขตเทศบาล MUNICIPAL AREA							TOTAL	OCCUPATION
	สถานภาพการทำงาน Work Status								
	รวม	นายจ้าง	ลูกจ้างรัฐบาล	ลูกจ้างเอกชน	ทำงานส่วนตัว	ช่วยธุรกิจครอบครัว	การรวมกลุ่ม		
Total	Employer	Government Employee	Private Employee	Own Account Worker	Unpaid Family Worker	Producers' Cooperatives			
ยอดรวม	13,136.6	521.7	1,526.1	5,613.0	3,572.2	1,896.6	7.0	TOTAL	
ชาย	6,929.5	365.8	775.0	2,999.8	2,089.9	694.9	4.1	MALE	
1. ผู้บัญญัติกฎหมาย ข้าราชการระดับอาวุโส และผู้จัดการ	491.2	169.7	90.5	162.1	56.7	11.9	0.4	1. Legislators, senior officials and managers	
2. ผู้ประกอบวิชาชีพด้านต่างๆ	503.6	25.0	202.6	220.7	47.7	7.4	0.2	2. Professionals	
3. ผู้ประกอบวิชาชีพด้านเทคนิคสาขาต่างๆ และอาชีพที่เกี่ยวข้อง	407.9	11.3	104.7	235.9	43.7	11.9	0.4	3. Technicians and associate professionals	
4. เสมียน	229.4	2.7	68.5	144.3	6.7	7.2	-	4. Clerks	
5. พนักงานบริการและพนักงานในร้านค้า และตลาด	1,447.0	49.7	137.4	392.3	593.5	273.4	0.7	5. Service workers and shop and market sales workers	
6. ผู้ปฏิบัติงานที่มีฝีมือในด้านการเกษตร และการประมง	1,114.4	25.6	11.1	79.1	720.6	278.1	-	6. Skilled agricultural and fishery workers	
7. ผู้ปฏิบัติงานด้านความสามารททางฝีมือ และธุรกิจการค้าที่เกี่ยวข้อง	1,196.1	74.2	45.0	779.7	227.9	67.1	2.2	7. Craft and related trades workers	
8. ผู้ปฏิบัติการโรงงานและเครื่องจักร และผู้ปฏิบัติงานด้านการประกอบ	980.5	6.3	65.7	587.1	310.3	11.1	-	8. Plant and machine operators and assemblers	
9. อาชีพพื้นฐานต่างๆ ในด้านการขาย และการให้บริการ	546.7	1.4	46.1	389.6	82.4	27.0	0.3	9. Elementary occupations	
10. คนงานซึ่งมิได้จำแนกไว้ในหมวดอื่น	12.8	-	3.4	8.9	0.5	-	-	10. Workers not classifiable by occupation	

ตารางที่ 6 จำนวนผู้มีงานทำ จำแนกตามสถานภาพทำงาน อาชีพ เพศ และเขตการปกครอง ทั่วราชอาณาจักร (ต่อ)

TABLE 6 EMPLOYED PERSONS BY WORK STATUS, OCCUPATION, SEX AND AREA, WHOLE KINGDOM (Contd.)

ไตรมาสที่ 4/2556 : Quarter 4/2013

ในเขตเทศบาล MUNICIPAL AREA

หน่วยเป็นพัน : In Thousands

อาชีพ	สถานภาพการทำงาน Work Status						การรวมกลุ่ม Members of Producers' Cooperatives	OCCUPATION
	รวม	นายจ้าง Employer	ลูกจ้างรัฐบาล Government Employee	ลูกจ้างเอกชน Private Employee	ทำงานส่วนตัว Own Account Worker	ช่วยธุรกิจ ครอบครัว Unpaid Family Worker		
หญิง	6,207.2	155.9	751.1	2,613.2	1,482.3	1,201.8	2.9	TOTAL
1. ผู้บัญญัติกฎหมาย และผู้จัดการ	315.2	66.4	41.2	135.7	52.8	19.2	-	1. Legislators, senior officials and managers
2. ผู้ประกอบวิชาชีพด้านต่าง ๆ	631.3	5.8	348.6	244.7	22.0	9.4	0.8	2. Professionals
3. ผู้ประกอบวิชาชีพด้านเทคนิคสาขาต่าง ๆ และอาชีพที่เกี่ยวข้อง	475.8	2.8	100.2	320.2	24.8	27.6	0.2	3. Technicians and associate professionals
4. เสมียน	472.4	0.8	157.8	283.4	5.5	24.9	0.1	4. Clerks
5. พนักงานบริการและพนักงานในร้านค้า และตลาด	2,042.1	55.9	53.5	572.5	858.5	501.1	0.6	5. Service workers and shop and market sales workers
6. ผู้ปฏิบัติงานที่มีฝีมือในด้านการเกษตร และการประมง	781.9	9.0	1.5	47.1	248.5	475.9	-	6. Skilled agricultural and fishery workers
7. ผู้ปฏิบัติงานด้านความสามารถทางฝีมือ และธุรกิจการค้าที่เกี่ยวข้อง	404.2	7.1	0.7	189.6	125.3	80.3	1.3	7. Craft and related trades workers
8. ผู้ปฏิบัติการโรงงานและเครื่องจักร และผู้ปฏิบัติงานด้านการประกอบ	434.9	4.4	2.1	361.1	51.4	16.0	-	8. Plant and machine operators and assemblers
9. อาชีพขั้นพื้นฐานต่าง ๆ ในด้านการขาย และการให้บริการ	640.0	3.7	43.7	451.5	93.7	47.4	-	9. Elementary occupations
10. คนงานซึ่งมิได้จำแนกไว้ในหมวดอื่น	9.3	-	1.9	7.4	-	-	-	10. Workers not classifiable by occupation

ตารางที่ 6 จำนวนผู้มีงานทำ จำแนกตามสถานภาพทำงาน อาชีพ เพศ และเขตการปกครอง ทวีปราชอาณาจักร (ต่อ)
TABLE 6 EMPLOYED PERSONS BY WORK STATUS, OCCUPATION, SEX AND AREA, WHOLE KINGDOM (Contd.)

ไตรมาสที่ 4/2556 : Quarter 4/2013 หน่วยเป็นพัน : In Thousands

อาชีพ	นอกเขตเทศบาล NON-MUNICIPAL AREA							TOTAL	OCCUPATION
	รวม	นายจ้าง	ลูกจ้างรัฐบาล	ลูกจ้างเอกชน	สถานภาพการทำงาน	ทำงานส่วนตัว	ช่วยธุรกิจครอบครัว		
	Total	Employer	Government Employee	Private Employee	Own Account Worker	Unpaid Family Worker	Members of Producers' Cooperatives		
ยอดรวม	25,950.4	554.7	1,975.3	7,304.4	9,253.5	6,832.4	30.2	TOTAL	
ชาย	14,447.7	432.2	1,021.5	4,291.7	6,022.7	2,660.1	19.5	MALE	
1. ผู้บัญญัติกฎหมาย ข้าราชการระดับอาวุโส และผู้จัดการ	481.3	132.1	237.6	64.6	35.0	11.0	1.1	1. Legislators, senior officials and managers	
2. ผู้ประกอบวิชาชีพด้านต่างๆ	302.8	2.6	195.8	88.1	15.7	0.7	-	2. Professionals	
3. ผู้ประกอบวิชาชีพด้านเทคนิคสาขาต่างๆ และอาชีพที่เกี่ยวข้อง	284.9	6.3	98.2	148.3	27.0	5.0	-	3. Technicians and associate professionals	
4. เสมียน	158.9	1.3	73.0	78.9	4.4	1.1	0.2	4. Clerks	
5. พนักงานบริการและพนักงานในร้านค้า และตลาด	1,233.3	33.6	173.2	251.7	488.0	284.9	1.9	5. Service workers and shop and market sales workers	
6. ผู้ปฏิบัติงานที่มีฝีมือในด้านการเกษตร และการประมง	7,552.0	134.8	28.9	472.5	4,729.0	2,186.8	-	6. Skilled agricultural and fishery workers	
7. ผู้ปฏิบัติงานด้านความสามรถทางฝีมือ และธุรกิจการค้าที่เกี่ยวข้อง	1,860.2	107.3	56.4	1,244.1	334.1	102.1	16.3	7. Craft and related trades workers	
8. ผู้ปฏิบัติการโรงงานและเครื่องจักร และผู้ปฏิบัติงานด้านการประกอบ	1,199.8	12.5	77.4	842.8	248.8	18.3	-	8. Plant and machine operators and assemblers	
9. อาชีพขั้นพื้นฐานต่างๆ ในด้านการขาย และการให้บริการ	1,371.8	1.8	80.1	1,100.1	139.7	50.2	-	9. Elementary occupations	
10. คนงานซึ่งไม่ได้จำแนกไว้ในหมวดอื่น	2.6	-	1.0	0.6	1.0	-	-	10. Workers not classifiable by occupation	

ตารางที่ 6 จำนวนผู้มีงานทำ จำแนกตามสถานภาพทำงาน อาชีพ เพศ และเขตการปกครอง ทั้งราชอาณาจักร (ต่อ)
TABLE 6 EMPLOYED PERSONS BY WORK STATUS, OCCUPATION, SEX AND AREA, WHOLE KINGDOM (Contd.)

อาชีพ	นอกเขตเทศบาล NON-MUNICIPAL AREA							รวม	การรวมกลุ่ม Members of Producers' Cooperatives	OCCUPATION
	สถานภาพการทำงาน Work Status									
	นายจ้าง Employer	ลูกจ้างรัฐบาล Government Employee	ลูกจ้างเอกชน Private Employee	ทำงานส่วนตัว Own Account Worker	ช่วยธุรกิจ ครอบครัว Unpaid Family Worker					
	122.5	953.7	3,012.7	3,230.8	4,172.4	10.7	11,502.7	TOTAL		
หญิง	29.1	65.2	47.2	45.5	9.1	0.5	196.6	1. Legislators, senior officials and managers		
1. ผู้บัญญัติกฎหมาย ข้าราชการระดับอาวุโส และผู้จัดการ	1.9	431.3	103.9	5.5	2.8	-	545.5	2. Professionals		
2. ผู้ประกอบวิชาชีพด้านต่างๆ	0.5	115.5	176.8	23.6	11.0	0.4	327.8	3. Technicians and associate professionals		
3. ผู้ประกอบวิชาชีพด้านเทคนิคสาขาต่างๆ และอาชีพที่เกี่ยวข้อง	0.1	170.4	215.5	1.7	6.3	-	394.1	4. Clerks		
4. เสมียน	22.6	96.0	433.3	957.0	425.4	3.4	1,937.7	5. Service workers and shop and market sales workers		
5. พนักงานบริการและพนักงานในร้านค้า และตลาด	58.3	10.0	359.8	1,804.3	3,500.6	-	5,793.0	6. Skilled agricultural and fishery workers		
6. ผู้ปฏิบัติงานที่มีฝีมือในด้านการเกษตร และการประมง	7.8	2.2	274.1	245.1	104.4	4.8	638.2	7. Craft and related trades workers		
7. ผู้ปฏิบัติงานด้านความสามารถทางฝีมือ และธุรกิจการค้าที่เกี่ยวข้อง	1.2	5.5	487.1	50.7	13.7	-	558.3	8. Plant and machine operators and assemblers		
8. ผู้ปฏิบัติการโรงงานและเครื่องจักร และผู้ปฏิบัติงานด้านการประกอบ	1.0	57.1	910.8	97.4	99.1	1.6	1,166.9	9. Elementary occupations		
9. อาชีพขั้นพื้นฐานต่างๆ ในด้านการขาย และการให้บริการ	-	0.4	4.3	-	-	-	4.7	10. Workers not classifiable by occupation		
10. คนงานซึ่งมีได้จำแนกไว้ในหมวดอื่น										

ตารางที่ 7 จำนวนผู้มีงานทำ จำแนกตามสถานภาพทำงาน อุตสาหกรรม ทวีราชอาณาจักร
TABLE 7 EMPLOYED PERSONS BY WORK STATUS, INDUSTRY, WHOLE KINGDOM

ไตรมาสที่ 4/2556 : Quarter 4/2013

หน่วยเป็นพัน : In Thousands

อุตสาหกรรม	สถานภาพการทำงาน Work Status						INDUSTRY
	นายจ้าง Employer	ลูกจ้างรัฐบาล Government Employee	ลูกจ้างเอกชน Private Employee	ทำงานส่วนตัว Own Account Worker	ช่วยธุรกิจ ครอบครัว Unpaid Family Worker	การรวมกลุ่ม Producers' Cooperatives	
Total	Employer	Government Employee	Private Employee	Own Account Worker	Unpaid Family Worker	Cooperatives	INDUSTRY
ยอดรวม	39,087.0	3,501.4	12,917.4	12,825.7	8,729.1	37.2	TOTAL
1 เกษตรกรรม การป่าไม้ และการประมง	16,260.6	15.5	1,985.9	7,564.9	6,453.5	-	1. Agriculture, forestry and fishing
2. การทำเหมืองแร่ และเหมืองหิน	74.6	-	69.2	3.0	1.9	-	2. Mining and quarrying
3. การผลิต	5,290.8	24.3	4,037.8	750.8	343.6	7.3	3. Manufacturing
4. ไฟฟ้า ก๊าซ ไอน้ำและระบบปรับอากาศ	97.2	82.7	14.5	-	-	-	4. Electricity, gas, steam and air conditioning supply
5. การจัดหา น้ำ การจัดการและการบำบัดน้ำเสีย ของเสีย และสิ่งปฏิกูล	86.3	51.0	20.7	7.1	6.0	-	5. Water supply; sewerage, waste management and remediation activities
6. การก่อสร้าง	2,318.9	14.5	1,782.6	140.4	109.3	20.7	6. Construction
7. การขายส่ง และการขายปลีก การซ่อมยานยนต์	5,856.9	3.7	2,451.7	2,242.0	1,206.2	6.0	7. Wholesale and retail trade; repair of motor vehicles and motorcycles
8. การขนส่ง และสถานที่เก็บสินค้า	963.9	79.3	362.3	496.8	11.9	-	8. Transportation and storage
9. ที่พักแรมและบริการด้านอาหาร	2,225.3	5.0	667.7	974.1	487.1	0.2	9. Accommodation and food service activities
10. ข้อมูลข่าวสารและการสื่อสาร	196.0	28.9	139.1	19.7	0.8	0.8	10. Information and communication
11. กิจกรรมทางการเงินและการประกันภัย	455.8	76.3	347.1	13.5	3.8	1.2	11. Financial and insurance activities
12. กิจกรรมอสังหาริมทรัพย์	128.1	6.4	89.5	29.2	3.0	-	12. Real estate activities
13. กิจกรรมทางวิชาชีพ วิทยาศาสตร์ และเทคนิค	267.8	16.4	142.4	58.5	18.8	-	13. Professional, scientific and technical activities
14. กิจกรรมการบริหารและการบริการสนับสนุน	372.2	4.0	284.4	41.2	23.8	0.4	14. Administrative and support service activities
15. การบริหารราชการ การป้องกันประเทศ การประกันสังคม	1,606.2	-	1,606.2	-	-	-	15. Public administration and defence; compulsory social security
16. การศึกษา	1,172.5	5.5	189.3	12.6	2.1	0.3	16. Education
17. กิจกรรมด้านสุขภาพและงานสังคมสงเคราะห์	646.4	6.2	122.5	27.4	2.6	0.4	17. Human health and social work activities
18. ศิลปะ ความบันเทิง และนันทนาการ	223.1	6.0	91.6	87.6	17.8	-	18. Arts, entertainment and recreation
19. กิจกรรมบริการด้านอื่น ๆ	616.0	23.0	193.4	355.4	37.1	0.1	19. Other service activities
20. กิจกรรมการจ้างงานในครัวเรือนส่วนบุคคล การผลิตสินค้าและบริการที่ขึ้นเองเพื่อใช้ในครัวเรือน	190.2	-	190.2	-	-	-	20. Activities of households as employers; undifferentiated goods and services-producing activities of households for own use
21. กิจกรรมขององค์กรระหว่างประเทศ	2.2	-	2.2	-	-	-	21. Activities of extraterritorial organizations and bodies
22. ไม่ทราบ	36.1	-	33.5	1.5	-	-	22. Unknown

ตารางที่ 7 จำนวนผู้จ้างงาน จำแนกตามสถานภาพทำงาน อุตสาหกรรม และเพศ ทั้งราชอาณาจักร
TABLE 7 EMPLOYED PERSONS BY WORK STATUS, INDUSTRY AND SEX, WHOLE KINGDOM

อุตสาหกรรม Industry	สถานภาพทำงาน Work Status						INDUSTRY
	รวม Total	นายจ้าง Employer	ผู้จ้างรัฐบาล Government Employee	ลูกจ้างเอกชน Private Employee	ทำงานส่วนตัว Own Account Worker	จ้างครอบครัว Unpaid Family Worker	
ชาย	21,377.1	797.9	1,796.5	7,291.5	8,112.6	3,355.0	MALE
1. เกษตรกรรม การปศุสัตว์ และการประมง	9,319.9	169.2	10.3	1,162.2	5,504.7	2,473.5	1. Agriculture, forestry and fishing
2. การทำเหมืองแร่ และเหมืองหิน	59.9	0.6	-	56.1	3.0	0.3	2. Mining and quarrying
3. การผลิต	2,626.2	93.6	14.3	2,068.9	308.9	139.8	3. Manufacturing
4. ไฟฟ้า ก๊าซ ไอน้ำและระบบปรับอากาศ	78.4	-	64.8	13.6	-	-	4. Electricity, gas, steam and air conditioning supply
5. การจัดหาวัตถุดิบ การจัดการและการบำบัดน้ำเสีย ของเสีย และสิ่งมีค่า	58.6	0.7	36.8	13.0	5.5	2.6	5. Water supply, sewerage, waste management and remediation activities
6. การก่อสร้าง	1,949.5	241.7	9.8	1,489.6	136.2	52.4	6. Construction
7. การขนส่ง และการขายปลีก การซ่อมยานยนต์	2,953.2	180.6	1.2	1,220.5	1,092.6	456.2	7. Wholesale and retail trade; repair of motor vehicles, motorcycles
8. การขนส่ง และสถานที่เก็บสินค้า	824.2	11.2	58.1	282.7	466.8	5.4	8. Transportation and storage
9. ที่พักแรมและภัตตาคาร	729.8	33.1	1.1	217.6	292.5	185.5	9. Accommodation and food service activities
10. ข้อมูลข่าวสารและการสื่อสาร	121.1	6.0	17.1	85.8	11.6	0.5	10. Information and communication
11. กิจกรรมทางการเงินและการประกันภัย	197.2	12.8	28.4	146.2	7.1	2.2	11. Financial and insurance activities
12. กิจกรรมอสังหาริมทรัพย์	54.5	3.5	-	33.6	15.9	1.5	12. Real estate activities
13. กิจกรรมทางวิชาชีพ วิทยาศาสตร์ และเทคนิค	138.8	11.4	15.9	61.9	42.9	6.7	13. Professional, scientific and technical activities
14. กิจกรรมการบริหารและการบริการสนับสนุน	209.5	12.7	2.3	156.9	28.1	9.2	14. Administrative and support service activities
15. การบริหารราชการ การป้องกันประเทศ การป้องกันสังคม	1,048.5	-	1,048.5	-	-	-	15. Public administration and defence; compulsory social security
16. การศึกษา	416.1	1.8	347.3	61.1	5.4	0.5	16. Education
17. กิจกรรมด้านสุขภาพและงานสังคมสงเคราะห์	154.9	3.8	125.2	22.8	2.8	0.4	17. Human health and social work activities
18. ศิลปะ ความบันเทิง และนันทนาการ	122.6	5.4	122.5	46.0	53.6	5.2	18. Arts, entertainment and recreation
19. กิจกรรมบริการด้านอื่น ๆ	260.7	10.0	2.8	101.0	133.7	13.2	19. Other service activities
20. กิจกรรมการจ้างงานในครัวเรือนส่วนบุคคล การผลิตสินค้าและบริการที่เชื่อมโยงซึ่งกันและกัน การผลิตสินค้าและบริการที่เชื่อมโยงซึ่งกันและกัน	36.0	-	-	36.0	-	-	20. Activities of households as employers; unaffiliated goods and services-producing activities of households for own use
21. กิจกรรมขององค์กรระหว่างประเทศ	1.0	-	-	1.0	-	-	21. Activities of extraterritorial organizations and bodies
22. ไม่ทราบ	16.7	-	0.2	15.0	1.5	-	22. Unknown
หญิง	17,709.9	278.4	1,704.9	5,625.9	4,713.1	5,374.1	FEMALE
1. เกษตรกรรม การปศุสัตว์ และการประมง	6,940.8	71.7	5.1	823.7	2,060.2	3,980.0	1. Agriculture, forestry and fishing
2. การทำเหมืองแร่ และเหมืองหิน	14.8	-	-	13.1	-	1.7	2. Mining and quarrying
3. การผลิต	2,664.6	33.4	10.0	1,968.9	441.9	203.8	3. Manufacturing
4. ไฟฟ้า ก๊าซ ไอน้ำและระบบปรับอากาศ	18.7	-	17.9	0.8	-	-	4. Electricity, gas, steam and air conditioning supply
5. การจัดหาวัตถุดิบ การจัดการและการบำบัดน้ำเสีย ของเสีย และสิ่งมีค่า	27.7	0.9	14.2	7.7	1.5	3.4	5. Water supply, sewerage, waste management and remediation activities
6. การก่อสร้าง	369.3	9.7	4.7	293.0	4.2	56.9	6. Construction
7. การขนส่ง และการขายปลีก การซ่อมยานยนต์	2,903.8	66.8	2.5	931.3	1,149.4	750.0	7. Wholesale and retail trade; repair of motor vehicles, motorcycles
8. การขนส่ง และสถานที่เก็บสินค้า	139.7	2.4	21.2	79.6	30.0	6.5	8. Transportation and storage
9. ที่พักแรมและภัตตาคาร	1,495.5	58.2	3.9	450.1	681.6	301.6	9. Accommodation and food service activities
10. ข้อมูลข่าวสารและการสื่อสาร	74.9	0.8	11.8	53.3	8.1	0.2	10. Information and communication
11. กิจกรรมทางการเงินและการประกันภัย	258.7	1.2	47.8	200.9	6.5	1.6	11. Financial and insurance activities
12. กิจกรรมอสังหาริมทรัพย์	73.6	3.0	-	55.9	13.3	1.5	12. Real estate activities
13. กิจกรรมทางวิชาชีพ วิทยาศาสตร์ และเทคนิค	129.0	4.9	16.0	80.5	15.6	12.1	13. Professional, scientific and technical activities
14. กิจกรรมการบริหารและการบริการสนับสนุน	162.7	5.7	1.7	127.5	13.2	14.6	14. Administrative and support service activities
15. การบริหารราชการ การป้องกันประเทศ การป้องกันสังคม	557.7	-	557.7	-	-	-	15. Public administration and defence; compulsory social security
16. การศึกษา	756.4	3.7	615.4	128.2	7.2	1.7	16. Education
17. กิจกรรมด้านสุขภาพและงานสังคมสงเคราะห์	491.5	2.4	362.1	99.8	24.7	2.2	17. Human health and social work activities
18. ศิลปะ ความบันเทิง และนันทนาการ	100.5	0.6	7.7	45.6	34.0	12.6	18. Arts, entertainment and recreation
19. กิจกรรมบริการด้านอื่น ๆ	355.3	13.1	4.2	92.4	221.7	23.9	19. Other service activities
20. กิจกรรมการจ้างงานในครัวเรือนส่วนบุคคล การผลิตสินค้าและบริการที่เชื่อมโยงซึ่งกันและกัน การผลิตสินค้าและบริการที่เชื่อมโยงซึ่งกันและกัน	154.2	-	-	154.2	-	-	20. Activities of households as employers; unaffiliated goods and services-producing activities of households for own use
21. กิจกรรมขององค์กรระหว่างประเทศ	1.2	-	-	1.2	-	-	21. Activities of extraterritorial organizations and bodies
22. ไม่ทราบ	19.4	-	0.9	18.5	-	-	22. Unknown

ตารางที่ 7 จำนวนผู้มีงานทำ จำแนกตามสถานภาพทำงาน อุตสาหกรรม เพศ และเขตการปกครอง ทั่วราชอาณาจักร (ต่อ)

TABLE 7 EMPLOYED PERSONS BY WORK STATUS, INDUSTRY, SEX AND AREA, WHOLE KINGDOM (Contd.)

อุตสาหกรรม	ในเขตเทศบาล MUNICIPAL AREA							INDUSTRY
	รวม	นายจ้าง Employer	ลูกจ้างรัฐบาล Government Employee	สถานภาพการทำงาน Work Status			การรวมกลุ่ม Members of Producers' Cooperatives	
				ลูกจ้างเอกชน Private Employee	ทำงานส่วนตัว Own Account Worker	ช่วยธุรกิจ ครอบครัว Unpaid Family Worker		
	Total	Employer	Government Employee	Private Employee	Own Account Worker	Unpaid Family Worker	Members of Producers' Cooperatives	TOTAL
ยอดรวม	13,136.6	521.7	1,526.1	5,613.0	3,572.2	1,896.6	7.0	TOTAL
ชาย	6,929.5	365.8	775.0	2,999.8	2,089.9	694.9	4.1	MALE
1 เกษตรกรรม การป่าไม้ และการประมง	1,199.1	28.7	1.5	157.2	728.5	277.2	-	1. Agriculture, forestry and fishing
2. การทำเหมืองแร่ และเหมืองหิน	16.4	0.3	-	16.1	-	0.0	-	2. Mining and quarrying
3. การผลิต	1,200.5	54.5	12.4	938.4	131.4	63.1	0.7	3. Manufacturing
4. ไฟฟ้า ก๊าซ ไอน้ำ และระบบปรับอากาศ	33.9	-	30.8	3.1	-	-	-	4. Electricity, gas, steam and air conditioning supply
5. การจัดหา น้ำ การจัดการและการบำบัดน้ำเสีย ของเสีย และสิ่งปฏิกูล	25.4	0.3	17.8	5.1	1.6	0.5	-	5. Water supply, sewerage, waste management and remediation activities
6. การก่อสร้าง	613.0	93.0	4.3	441.7	52.3	19.3	2.4	6. Construction
7. การขนส่ง และการขายปลีก การซ่อมยานยนต์	1,444.4	105.5	0.4	617.0	529.2	192.0	0.2	7. Wholesale and retail trade; repair of motor vehicles and motorcycles
8. การขนส่ง และสถานที่เก็บสินค้า	485.1	6.2	39.6	150.9	286.1	2.3	-	8. Transportation and storage
9. ที่พักแรมและบริการด้านอาหาร	474.1	23.7	0.9	145.9	189.7	113.9	-	9. Accommodation and food service activities
10. ข้อมูลข่าวสารและการสื่อสาร	92.0	5.1	9.9	70.6	5.9	0.5	-	10. Information and communication
11. กิจกรรมทางการเงินและการประกันภัย	141.1	12.8	18.0	102.9	5.5	1.6	0.2	11. Financial and insurance activities
12. กิจกรรมอสังหาริมทรัพย์	43.2	3.1	-	27.0	11.6	1.5	-	12. Real estate activities
13. กิจกรรมทางวิชาชีพ วิทยาศาสตร์ และเทคนิค	107.1	9.8	4.2	51.7	35.2	6.3	-	13. Professional, scientific and technical activities
14. กิจกรรมการบริหารและการบริการสนับสนุน	141.8	9.7	1.8	106.4	18.5	5.0	0.4	14. Administrative and support service activities
15. การบริหารราชการ การป้องกันประเทศ การประกันสังคม	434.7	-	434.7	-	-	-	-	15. Public administration and defence; compulsory social security
16. การศึกษา	196.9	1.1	146.4	45.8	3.2	0.5	-	16. Education
17. กิจกรรมด้านสุขภาพและงานสังคมสงเคราะห์	72.5	3.3	47.6	19.9	1.7	-	-	17. Human health and social work activities
18. ศิลปะ ความบันเทิง และนันทนาการ	49.2	2.8	2.4	20.0	21.4	2.6	-	18. Arts, entertainment and recreation
19. กิจกรรมบริการด้านอื่น ๆ	129.7	6.0	2.1	45.3	67.5	8.7	0.1	19. Other service activities
20. กิจกรรมการจ้างงานในครัวเรือนส่วนบุคคล การผลิตสินค้าและบริการที่ตนเองเพื่อใช้ในครัวเรือน	20.5	-	-	20.5	-	-	-	20. Activities of households as employers, undifferentiated goods and services-producing activities of households for own use
21. กิจกรรมขององค์การระหว่างประเทศ	0.8	-	-	0.8	-	-	-	21. Activities of extraterritorial organizations and bodies
22. ไม่ทราบ	14.3	-	0.2	13.5	0.5	-	-	22. Unknown

ตารางที่ 7 จำนวนผู้มีงานทำ จำแนกตามสถานภาพทำงาน อุตสาหกรรม เพศ และเขตการปกครอง ทวีราชอาณาจักร (ต่อ)
TABLE 7 EMPLOYED PERSONS BY WORK STATUS, INDUSTRY, SEX AND AREA, WHOLE KINGDOM (Contd.)

อุตสาหกรรม	ในเขตเทศบาล MUNICIPAL AREA										INDUSTRY
	รวม	นายจ้าง Employer	สถานภาพการทำงาน Work Status			ช่วยธุรกิจครอบครัว Unpaid Family Worker	การรวมกลุ่ม Members of Producers' Cooperatives	Work Status			
			ลูกจ้างรัฐบาล Government Employee	ลูกจ้างเอกชน Private Employee	ทำงานส่วนตัว Own Account Worker			จ้างเหมาจ้าง Family Worker	การรวมกลุ่ม Members of Producers' Cooperatives		
อุตสาหกรรม	Total	Employer	Government Employee	Private Employee	Own Account Worker	Unpaid Family Worker	Members of Producers' Cooperatives	จ้างเหมาจ้าง Family Worker	การรวมกลุ่ม Members of Producers' Cooperatives	Work Status	
หญิง	6,207.2	155.9	751.1	2,613.2	1,482.3	1,201.8	2.9	1,201.8	2.9	FEMALE	
1 เกษตรกรรม การป่าไม้ และการประมง	838.1	9.8	1.1	104.4	247.3	475.5	-	475.5	-	1. Agriculture, forestry and fishing	
2. การทำเหมืองแร่ และเหมืองหิน	2.1	-	-	2.1	-	-	-	-	-	2. Mining and quarrying	
3. การผลิต	1,156.3	21.8	6.2	871.3	155.2	100.4	1.4	100.4	1.4	3. Manufacturing	
4. ไฟฟ้า ก๊าซ ไอน้ำ และระบบปรับอากาศ	10.4	-	10.0	0.3	-	-	-	-	-	4. Electricity, gas, steam and air conditioning supply	
5. การจัดหา น้ำ การจัดการและการบำบัดน้ำเสีย ของเสีย และสิ่งปฏิกูล	12.1	0.3	8.4	2.3	0.7	0.4	-	0.4	-	5. Water supply; sewerage, waste management and remediation activities	
6. การก่อสร้าง	119.2	3.1	2.8	90.9	2.8	19.6	-	19.6	-	6. Construction	
7. การขนส่ง และการขายปลีก การซ่อมยานยนต์	1,431.6	49.6	1.2	505.8	505.3	369.4	0.4	369.4	0.4	7. Wholesale and retail trade; repair of motor vehicles and motorcycles	
8. การขนส่ง และสถานที่เก็บสินค้า	99.5	0.8	16.6	62.4	18.2	1.6	-	1.6	-	8. Transportation and storage	
9. ที่พักแรมและบริการด้านอาหาร	843.7	40.1	2.8	261.5	349.6	189.5	0.2	189.5	0.2	9. Accommodation and food service activities	
10. ข้อมูลข่าวสารและการสื่อสาร	56.1	0.8	5.1	44.0	5.4	0.2	0.8	0.2	0.8	10. Information and communication	
11. กิจกรรมทางการเงินและการประกันภัย	169.8	0.9	26.8	135.9	4.4	1.6	0.2	1.6	0.2	11. Financial and insurance activities	
12. กิจกรรมอสังหาริมทรัพย์	56.0	2.7	-	42.5	10.3	0.5	-	0.5	-	12. Real estate activities	
13. กิจกรรมทางวิชาชีพ วิทยาศาสตร์ และเทคนิค	99.9	3.0	6.1	69.4	11.6	9.7	-	9.7	-	13. Professional, scientific and technical activities	
14. กิจกรรมการบริหารและการสนับสนุน	112.0	4.3	1.3	87.8	8.3	10.2	-	10.2	-	14. Administrative and support service activities	
15. การบริหารราชการ การป้องกันประเทศ การประกันสังคม	261.5	-	261.5	-	-	-	-	-	-	15. Public administration and defence; compulsory social security	
16. การศึกษา	326.7	3.7	240.9	75.6	5.7	0.8	-	0.8	-	16. Education	
17. กิจกรรมด้านสุขภาพและงานสังคมเคราะห์	236.5	2.4	153.4	69.4	9.9	1.3	-	1.3	-	17. Human health and social work activities	
18. ศิลปะ ความบันเทิง และนันทนาการ	40.9	0.6	3.3	16.1	16.7	4.3	-	4.3	-	18. Arts, entertainment and recreation	
19. กิจกรรมบริการด้านอื่น ๆ	217.8	12.1	2.8	55.5	130.9	16.6	-	16.6	-	19. Other service activities	
20. กิจกรรมการจ้างงานในครัวเรือนส่วนบุคคล การผลิตสินค้าและบริการที่ตนเองเพื่อใช้ในครัวเรือน	99.5	-	-	99.5	-	-	-	-	-	20. Activities of households as employers; undifferentiated goods and services-producing activities of households for own use	
21. กิจกรรมขององค์การระหว่างประเทศ	1.2	-	-	1.2	-	-	-	-	-	21. Activities of extraterritorial organizations and bodies	
22. ไม่ทราบ	16.6	-	0.9	15.7	-	-	-	-	-	22. Unknown	

ตารางที่ 7 จำนวนผู้มีงานทำ จำแนกตามสถานภาพทำงาน อุตสาหกรรม เพศ และเขตการปกครอง ทวีปราชอาณาจักร (ต่อ)

TABLE 7 EMPLOYED PERSONS BY WORK STATUS, INDUSTRY, SEX AND AREA, WHOLE KINGDOM (Contd.)

ไตรมาสที่ 4/2556 : Quarter 4/2013

นอกเขตเทศบาล NON-MUNICIPAL AREA

หน่วยเป็นพัน : in Thousands

อุตสาหกรรม Industry	รวม Total	สถานภาพการทำงาน Work Status						การรวมกลุ่ม Members of Producers' Cooperatives	INDUSTRY
		นายจ้าง Employer	ลูกจ้างรัฐบาล Government Employee	ลูกจ้างเอกชน Private Employee		ช่วยธุรกิจ ครอบครัว Unpaid Family Worker	การรวมกลุ่ม Members of Producers' Cooperatives		
				Own Account Worker	Worker				
ยอดรวม	25,950.4	554.7	1,975.3	7,304.4	9,253.5	6,832.4	30.2	TOTAL	
ชาย	14,447.7	432.2	1,021.5	4,291.7	6,022.7	2,660.1	19.5	MALE	
1 เกษตรกรรม การป่าไม้ และการประมง	8,126.8	140.5	8.9	1,005.0	4,776.2	2,196.4	-	1. Agriculture, forestry and fishing	
2. การทำเหมืองแร่ และเหมืองหิน	43.4	0.3	-	40.0	3.0	0.2	-	2. Mining and quarrying	
3. การผลิต	1,425.7	39.1	1.9	1,130.5	177.4	76.7	-	3. Manufacturing	
4. ไฟฟ้า ก๊าซ ไอน้ำและระบบปรับอากาศ	44.5	-	34.0	10.6	-	-	-	4. Electricity, gas, steam and air conditioning supply	
5. การจัดหา น้ำ การจัดการและการบำบัดน้ำเสีย ของเสีย และสิ่งปฏิกูล	33.2	0.4	19.0	7.9	3.9	2.1	-	5. Water supply; sewerage, waste management and remediation activities	
6. การก่อสร้าง	1,336.5	148.7	5.5	1,048.0	83.8	33.1	17.4	6. Construction	
7. การขนส่ง และการขุดขี้เถ้า การซ่อมยานยนต์	1,508.8	75.1	0.8	603.5	563.4	264.1	1.9	7. Wholesale and retail trade; repair of motor vehicles and motorcycles	
8. การขนส่ง และสถานที่เก็บสินค้า	339.1	5.0	18.4	131.8	180.7	3.2	-	8. Transportation and storage	
9. ที่พักแรมและบริการด้านอาหาร	255.7	9.4	0.2	71.7	102.9	71.6	-	9. Accommodation and food service activities	
10. ข้อมูลข่าวสารและการสื่อสาร	29.1	1.0	7.2	15.2	5.7	-	-	10. Information and communication	
11. กิจกรรมทางการเงินและการประกันภัย	56.1	-	10.4	43.3	1.5	0.7	0.2	11. Financial and insurance activities	
12. กิจกรรมอสังหาริมทรัพย์	11.3	0.4	-	6.6	4.3	-	-	12. Real estate activities	
13. กิจกรรมทางวิชาชีพ วิทยาศาสตร์ และเทคนิค	31.7	1.7	11.7	10.1	7.7	0.4	-	13. Professional, scientific and technical activities	
14. กิจกรรมการบริหารและการสนับสนุน	67.7	3.0	0.5	50.5	9.6	4.2	-	14. Administrative and support service activities	
15. การบริหารราชการ การป้องกันประเทศ การประกันสังคม	613.8	-	613.8	-	-	-	-	15. Public administration and defence; compulsory social security	
16. การศึกษา	219.2	0.8	200.9	15.3	2.2	-	-	16. Education	
17. กิจกรรมด้านสุขภาพและงานสังคมสงเคราะห์	82.4	0.5	77.7	2.9	1.0	0.4	-	17. Human health and social work activities	
18. ศิลปะ ความบันเทิง และนันทนาการ	73.4	2.6	10.1	26.0	32.2	2.5	-	18. Arts, entertainment and recreation	
19. กิจกรรมบริการด้านอื่น ๆ	131.0	3.9	0.6	55.7	66.2	4.5	-	19. Other service activities	
20. กิจกรรมการทำงานในครัวเรือนส่วนบุคคล การผลิตสินค้าและบริการที่ตนเองเพื่อใช้ในครัวเรือน	15.5	-	-	15.5	-	-	-	20. Activities of households as employers; undifferentiated goods and services-producing activities of households for own use	
21. กิจกรรมขององค์การระหว่างประเทศ	0.2	-	-	0.2	-	-	-	21. Activities of extraterritorial organizations and bodies	
22. ไม่ทราบ	2.5	-	-	1.5	1.0	-	-	22. Unknown	

ตารางที่ 7 จำนวนผู้มีงานทำ จำแนกตามสถานภาพทำงาน อุตสาหกรรม เพศ และเขตการปกครอง ทวีปราชอาณาจักร (ต่อ)

TABLE 7 EMPLOYED PERSONS BY WORK STATUS, INDUSTRY, SEX AND AREA, WHOLE KINGDOM (Contd.)

ไตรมาสที่ 4/2556 : Quarter 4/2013

นอกเขตเทศบาล NON-MUNICIPAL AREA

หน่วยเป็นพัน : In Thousands

อุตสาหกรรม	รวม	สถานภาพการทำงาน Work Status						INDUSTRY
		นายจ้าง Employer	ลูกจ้างรัฐบาล Government Employee	ลูกจ้างเอกชน Private Employee	ทำงานส่วนตัว Own Account Worker	ช่วยธุรกิจครอบครัว Unpaid Family Worker	การรวมกลุ่ม Producers' Cooperatives	
	11,502.7	122.5	953.7	3,012.7	3,230.8	4,172.4	10.7	FEMALE
หญิง								
1 เกษตรกรรม การป่าไม้ และการประมง	6,102.7	61.9	4.0	719.3	1,813.0	3,504.4	-	1. Agriculture, forestry and fishing
2. การทำเหมืองแร่ และเหมืองหิน	12.7	-	-	11.0	-	1.7	-	2. Mining and quarrying
3. การผลิต	1,508.3	11.7	3.8	1,097.6	286.7	103.4	5.2	3. Manufacturing
4. ไฟฟ้า ก๊าซ ไอน้ำ และระบบปรับอากาศ	8.4	-	7.9	0.5	-	-	-	4. Electricity, gas, steam and air conditioning supply
5. การจัดการน้ำ การจัดการและการบำบัดน้ำเสีย ของเสีย และสิ่งปฏิกูล	15.6	0.6	5.8	5.5	0.8	2.9	-	5. Water supply; sewerage, waste management and remediation activities
6. การก่อสร้าง	250.1	6.6	1.9	202.1	1.4	37.3	0.9	6. Construction
7. การขนส่ง และการขายปลีก การซ่อมยานยนต์	1,472.2	17.3	1.3	425.5	644.1	380.6	3.4	7. Wholesale and retail trade; repair of motor vehicles and motorcycles
8. การขนส่ง และสถานที่เก็บสินค้า	40.2	1.6	4.7	17.2	11.8	4.9	-	8. Transportation and storage
9. ที่พักแรมและบริการด้านอาหาร	651.9	18.1	1.1	188.7	332.0	112.1	-	9. Accommodation and food service activities
10. ข้อมูลข่าวสารและการสื่อสาร	18.8	-	6.8	9.3	2.7	-	-	10. Information and communication
11. กิจกรรมทางการเงินและการประกันภัย	88.9	0.3	21.0	65.0	2.1	-	0.5	11. Financial and insurance activities
12. กิจกรรมอสังหาริมทรัพย์	17.6	0.3	-	13.3	3.0	1.0	-	12. Real estate activities
13. กิจกรรมทางวิชาชีพ วิทยาศาสตร์ และเทคนิค	29.1	1.9	9.8	11.1	4.0	2.3	-	13. Professional, scientific and technical activities
14. กิจกรรมการบริหารและการสนับสนุน	50.7	1.4	0.4	39.7	4.9	4.4	-	14. Administrative and support service activities
15. การบริหารราชการ การป้องกันประเทศ การประกันสังคม	296.2	-	296.2	-	-	-	-	15. Public administration and defence; compulsory social security
16. การศึกษา	429.8	-	374.6	52.6	1.5	0.9	0.3	16. Education
17. กิจกรรมด้านสุขภาพและงานสังคมสงเคราะห์	255.1	-	208.6	30.4	14.8	0.9	0.4	17. Human health and social work activities
18. ศิลปะ ความบันเทิง และนันทนาการ	59.5	-	4.4	29.5	17.3	8.3	-	18. Arts, entertainment and recreation
19. กิจกรรมบริการด้านอื่น ๆ	137.5	1.0	1.5	36.9	90.9	7.3	-	19. Other service activities
20. กิจกรรมการจ้างงานในครัวเรือนส่วนบุคคล การผลิตสินค้าและบริการที่ตนเองเพื่อใช้ในครัวเรือน	54.7	-	-	54.7	-	-	-	20. Activities of households as employers; undifferentiated goods and services-producing activities of households for own use
21. กิจกรรมขององค์การระหว่างประเทศ	-	-	-	-	-	-	-	21. Activities of extraterritorial organizations and bodies
22. ไม่ทราบ	2.8	-	-	2.8	-	-	-	22. Unknown

ตารางที่ 8 จำนวนผู้มีงานทำ จำแนกตามอาชีพ และอุตสาหกรรม ทั้งราชอาณาจักร
TABLE 8 EMPLOYED PERSONS BY OCCUPATION AND INDUSTRY , WHOLE KINGDOM

ไตรมาสที่ 4/2556 : Quarter 4/2013 หน่วยเป็นพัน : in Thousands

อาชีพ	อุตสาหกรรม Industry										TOTAL	OCCUPATION	
	รวม	เกษตรกรรม และการประมง Agriculture and fishing	การขุด เหมืองแร่ และเหมืองหิน Mining	การผลิต Manufacturing	ไฟฟ้า ก๊าซ ไอน้ำระบบปรับอากาศ Electricity	จัดหา น้ำ บำบัด น้ำเสียและประปา Water supply sewerage, waste	ก่อสร้าง Construction	การขายส่ง และการขายปลีก การชื้อขายยอนต์ whole sale&retail	การขนส่ง และ สถานที่เก็บสินค้า Transportation and storage	ที่พักแรมและ บริการด้านอาหาร Accommodation and food service			ข้อมูลข่าวสาร และการสื่อสาร Information communication
ยอดรวม	39,087.0	16,260.6	74.6	5,290.8	97.2	86.3	2,318.9	5,856.9	963.9	2,225.3	196.0	455.8	
1. ผู้บัญญัติกฎหมาย ข้าราชการระดับอาวุโส และผู้จัดการ	1,484.4	15.2	3.1	182.3	5.0	7.7	215.1	309.4	41.7	106.3	20.1	80.5	1. Legislators, senior officials and managers
2. ผู้ประกอบวิชาชีพด้านต่างๆ	1,983.2	4.5	4.1	183.4	9.2	3.5	40.4	91.6	18.6	19.8	76.9	60.3	2. Professionals
3. ผู้ประกอบวิชาชีพด้านเทคนิคสาขาต่างๆ และอาชีพที่เกี่ยวข้อง	1,496.3	8.9	4.2	339.1	16.4	12.4	62.7	188.0	41.7	42.4	39.5	156.2	3. Technicians and associate professionals
4. เติมน	1,254.9	3.8	4.6	237.2	16.4	10.7	28.1	185.2	85.4	45.2	26.3	109.6	4. Clerks
5. พนักงานบริการและพนักงานในร้านค้า และตลาด	6,660.2	6.4	1.0	148.0	4.3	3.9	10.5	3,536.6	29.6	1,849.2	9.6	16.1	5. Service workers and shop and market sales workers
6. ผู้ปฏิบัติงานที่มีฝีมือในด้านการเกษตร และการประมง	15,181.2	15,065.7	1.0	11.2	2.2	0.5	-	25.7	0.6	7.4	-	-	6. Skilled agricultural and fishery workers
7. ผู้ปฏิบัติงานด้านความสามารถที่มีมือ และธุรกิจการค้าที่เกี่ยวข้อง	4,098.7	13.8	6.8	1,986.0	30.4	11.5	1,221.4	593.0	12.7	22.3	16.2	3.3	7. Craft and related trades workers
8. ผู้ปฏิบัติงานโรงงานและเครื่องจักร และผู้ปฏิบัติงานด้านการประกอบ	3,173.5	124.1	46.8	1,734.3	7.2	14.4	100.1	227.8	687.6	13.4	3.2	21.6	8. Plant and machine operators and assemblers
9. อาชีพขั้นพื้นฐานต่างๆ ในด้านการขาย และการให้บริการ	3,725.4	1,018.2	3.0	465.7	6.2	21.7	640.7	699.7	46.0	119.4	3.4	7.8	9. Elementary occupations
10. คนงานซึ่งมีค่าใช้จ่ายไม่รวมคนอื่น	29.4	-	-	3.6	-	-	-	-	-	-	0.8	0.5	10. Workers not classifiable by occupation

ตารางที่ 8 จำนวนผู้จ้างทำ จำแนกตามอาชีพ และอุตสาหกรรม ที่ราชอาณาจักร (ต่อ)

TABLE 8 EMPLOYED PERSONS BY OCCUPATION AND INDUSTRY , WHOLE KINGDOM (Contd.)

ไตรมาสที่ 4/2556 : Quarter 4/2013

หน่วยเป็นพัน : In Thousands

อาชีพ	อุตสาหกรรม (ต่อ) Industry (Contd.)										รวม	
	กิจกรรมอสังหาริมทรัพย์	กิจกรรมทางวิชาชีพ	การบริหารสนับสนุนและป้องกันประเทศ	การบริหารราชการ	การศึกษา	งานสังคมสงเคราะห์	ศิลปะ ความบันเทิง และนันทนาการ	บริการด้านอื่นๆ	งานในครัวเรือน	กิจกรรมขององค์กร		ไม่ทราบ
	Real estate activities	Professional, scientific technical activities	Administrative support service activities	Public administration defence	Education	Health and social work	Art entertainment	Other service	Activities of household	Extra-territorial	Unknown	OCCUPATION
ยอดรวม	128.1	267.8	372.2	1,606.2	1,172.5	646.4	223.1	616.0	190.2	2.2	36.1	TOTAL
1. ผู้ปฏิบัติงานหน่วย ข้าราชการระดับอาวุโส และผู้จัดการ	28.3	14.8	20.8	336.4	46.4	18.3	10.0	20.6	-	-	2.4	1. Legislators, senior officials and managers
2. ผู้ประกอบวิชาชีพด้านต่างๆ	6.3	100.4	10.8	235.3	860.0	209.4	39.2	5.4	-	0.3	4.0	2. Professionals
3. ผู้ประกอบวิชาชีพด้านเทคนิคสาขาต่างๆ และอาชีพที่เกี่ยวข้อง	23.5	74.3	23.5	237.7	26.7	143.6	25.3	23.7	-	0.9	5.7	3. Technicians and associate professionals
4. เสรียน	12.9	28.3	51.0	263.0	63.0	58.5	18.7	3.8	-	0.8	2.6	4. Clerks
5. พนักงานบริการและพนักงานในร้านค้า และตลาด	34.9	4.9	151.3	224.9	120.1	151.4	50.8	247.1	59.6	0.1	-	5. Service workers and shop and market sales workers
6. ผู้ปฏิบัติงานที่มีฝีมือในด้านการเกษตร และการประมง	1.5	11.8	5.5	21.8	10.4	4.0	8.6	0.2	3.2	-	-	6. Skilled agricultural and fishery workers
7. ผู้ปฏิบัติงานด้านความสามารถที่มีมือ และธุรกิจการค้าที่เกี่ยวข้อง	3.4	13.4	9.5	42.9	3.8	6.0	1.6	99.3	-	0.2	1.2	7. Craft and related trades workers
8. ผู้ปฏิบัติงานโรงงานและเครื่องจักร และผู้ปฏิบัติงานด้านการประกอบ	0.7	11.0	24.2	93.0	13.9	19.1	4.7	6.5	18.4	-	1.4	8. Plant and machine operators and assemblers
9. อาชีพขั้นพื้นฐานต่างๆ ในด้านการขาย และการให้บริการ	16.4	8.7	74.8	146.2	28.1	36.0	64.1	209.4	109.1	-	0.9	9. Elementary occupations
10. คนงานซึ่งไม่ได้จำแนกไว้ในหมวดอื่น	-	0.2	0.7	5.2	-	0.3	-	-	-	-	18.0	10. Workers not classifiable by occupation

อาชีพ Occupation	อุตสาหกรรม Industry													กิจการเงินและ การประกันภัย Financial Intermediation	OCCUPATION
	รวม Total	เกษตรกรรม การป่าไม้ และการประมง Agriculture	การทำ เหมืองแร่ และเหมืองหิน Mining	การผลิต Manufacturing	ไฟฟ้า ก๊าซ ไอน้ำระบบรับ อากาศ Electricity	จัดหาน้ำ บำบัดน้ำเสีย และประปา Water supply sewerage, waste	การก่อสร้าง Construction	การขายส่ง การขายปลีก การซ่อมยานยนต์ whole sale&retail	การขนส่ง และ สถานที่เก็บสินค้า Transportation and storage	ที่พักแรมและ บริการด้านอาหาร Accommodation and food service	ข้อมูลข่าวสาร และการสื่อสาร Information and communication	121.1	197.2		
ชาย	21,377.1	9,319.9	59.9	2,626.2	78.4	58.6	1,949.5	2,953.2	824.2	729.8	121.1	197.2	MALE		
1. ผู้ปฏิบัติงานนอกหน่วย การราชการระดับอาวุโส และผู้จัดการ	972.6	8.2	2.2	123.0	3.6	6.3	199.2	154.1	28.1	42.6	12.3	44.4	1. Legislators, senior officials and managers		
2. ผู้ประกอบวิชาชีพชั้นต้นต่างๆ	806.5	2.4	4.1	96.9	6.5	2.7	33.3	38.7	10.2	10.5	54.8	32.0	2. Professionals		
3. ผู้ประกอบวิชาชีพด้านเทคนิคสาขาต่างๆ และอาชีพที่เกี่ยวข้อง	692.7	6.6	3.3	184.2	13.5	9.8	50.3	66.4	20.1	10.2	20.9	52.0	3. Technicians and associate professionals		
4. เสมียน	388.3	0.7	0.6	62.9	7.5	1.3	5.8	55.3	53.6	16.1	7.0	35.8	4. Clerks		
5. พนักงานบริการและพนักงานในร้านค้า และตลาด	2,680.3	4.4	0.7	80.1	3.1	3.0	6.3	1,430.9	11.9	583.4	5.1	8.1	5. Service workers and shop and market sales workers		
6. ผู้ปฏิบัติงานที่มีฝีมือในด้านการเกษตร และการประมง	8,666.3	8,581.1	1.0	8.0	2.2	0.5	-	14.3	-	6.6	-	-	6. Skilled agricultural and fishery workers		
7. ผู้ปฏิบัติงานด้านความสามารถทางฝีมือ และธุรกิจการค้าที่เกี่ยวข้อง	3,056.3	8.6	6.5	1,095.6	30.0	9.9	1,156.2	550.1	12.3	13.2	16.1	3.3	7. Craft and related trades workers		
8. ผู้ปฏิบัติการโรงงานและเครื่องจักร และผู้ปฏิบัติงานด้านการประกอบ	2,180.3	122.4	40.4	805.9	6.9	13.8	99.2	220.1	653.9	12.1	3.2	21.6	8. Plant and machine operators and assemblers		
9. อาชีพขั้นพื้นฐานต่างๆ ในด้านการขาย และการให้บริการ	1,918.5	585.6	0.9	168.3	5.1	11.4	399.1	423.4	34.1	35.1	0.9	0.0	9. Elementary occupations		
10. คนงานซึ่งมิได้จำแนกไว้ในหมวดอื่น	15.3	-	-	1.2	-	-	-	-	-	-	0.8	-	10. Workers not classifiable by occupation		
หญิง	17,709.9	6,940.8	14.8	2,664.6	18.7	27.7	369.3	2,903.8	139.7	1,495.5	74.9	258.7	FEMALE		
1. ผู้ปฏิบัติงานนอกหน่วย การราชการระดับอาวุโส และผู้จัดการ	511.8	7.0	0.9	59.3	1.4	1.4	15.8	155.3	13.6	63.7	7.8	36.2	1. Legislators, senior officials and managers		
2. ผู้ประกอบวิชาชีพชั้นต้นต่างๆ	1,176.8	2.1	-	86.5	2.6	0.8	7.0	52.9	8.3	9.3	22.1	28.2	2. Professionals		
3. ผู้ประกอบวิชาชีพด้านเทคนิคสาขาต่างๆ และอาชีพที่เกี่ยวข้อง	803.6	2.4	0.9	154.9	2.9	2.7	12.4	121.6	21.6	32.2	18.6	104.2	3. Technicians and associate professionals		
4. เสมียน	866.5	3.2	4.0	174.3	8.9	9.4	22.4	130.0	31.8	29.1	19.2	73.9	4. Clerks		
5. พนักงานบริการและพนักงานในร้านค้า และตลาด	3,979.8	2.0	0.2	67.9	1.2	0.9	4.1	2,105.7	17.7	1,265.9	4.5	8.0	5. Service workers and shop and market sales workers		
6. ผู้ปฏิบัติงานที่มีฝีมือในด้านการเกษตร และการประมง	6,514.9	6,484.6	-	3.2	-	-	-	11.3	0.6	0.8	-	-	6. Skilled agricultural and fishery workers		
7. ผู้ปฏิบัติงานด้านความสามารถทางฝีมือ และธุรกิจการค้าที่เกี่ยวข้อง	1,042.4	5.2	0.3	890.3	0.4	1.6	65.1	43.0	0.5	9.1	0.1	-	7. Craft and related trades workers		
8. ผู้ปฏิบัติงานด้านการประกอบ และผู้ปฏิบัติงานด้านการเกษตร	993.2	1.7	6.4	928.4	0.3	0.6	0.9	7.7	33.7	1.3	-	-	8. Plant and machine operators and assemblers		
9. อาชีพขั้นพื้นฐานต่างๆ ในด้านการขาย และการให้บริการ	1,806.9	432.6	2.1	297.4	1.1	10.3	241.6	276.3	12.0	84.3	2.5	7.7	9. Elementary occupations		
10. คนงานซึ่งมิได้จำแนกไว้ในหมวดอื่น	14.0	-	-	2.4	-	-	-	-	-	-	-	0.5	10. Workers not classifiable by occupation		

ตารางที่ 8 จำนวนผู้จ้างทำ งานตามอาชีพ อุตสาหกรรม และ เพศ ทั่วราชอาณาจักร
TABLE 8 EMPLOYED PERSONS OCCUPATION INDUSTRY AND SEX , WHOLE KINGDOM

ไตรมาสที่ 4/2556 : Quarter 4/2013	อาชีพ Occupation	อุตสาหกรรม (ต่อ) Industry (Contd.)										ไม่ทราบ Unknown	OCCUPATION					
		กิจกรรม อสังหาริมทรัพย์ Real estate activities	กิจกรรมทางวิชาชีพ วิชาชีพและเทคนิค Professional/scientific technical activities	การบริหารสนับสนุน และเบื้องหลัง Administrative support service activities	การบริหารราชการ ป้องกันประเทศ Public admin- istration defence	การศึกษา Education	กิจกรรมด้านสุขภาพ งานสังคมสงเคราะห์ Health and social work	ศิลปะ ความบันเทิง และนันทนาการ Art, entertainment	บริการด้านอื่นๆ Other service	งานในครัวเรือน Activities of household	กิจกรรมของ องค์กร Extra- territorial							
	ชาย																MALE	
	1. ผู้ปฏิบัติงานวิชาชีพ และผู้จัดการ	11.5	8.2	12.1	263.2	32.2	8.1	8.3	4.5	0.5	1.0	16.7	1.0	0.5	1.0	16.7	1. Legislators, senior officials and managers	
	2. ผู้ประกอบวิชาชีพต่างๆ	2.4	59.4	3.0	115.0	264.9	38.0	26.6	2.5	2.4	-	-	-	2.4	-	2.4	2. Professionals	
	3. ผู้ประกอบวิชาชีพด้านเทคนิคสาขาต่างๆ และอาชีพที่เกี่ยวข้อง	8.3	28.0	11.8	139.7	8.4	28.8	18.8	10.1	1.6	-	-	-	1.6	-	1.6	3. Technicians and associate professionals	
	4. เสมียน	5.0	7.1	15.8	80.4	13.8	11.0	6.9	0.7	0.5	0.8	0.5	0.8	0.5	0.8	0.5	4. Clerks	
	5. พนักงานบริการและพนักงานในร้านค้า และตลาด	16.6	2.5	115.7	193.4	70.2	40.7	27.8	73.0	-	0.1	-	-	-	0.1	-	5. Service workers and shop and market sales workers	
	6. ผู้ปฏิบัติงานที่มีชื่อในด้านเกษตร และการประมง	1.5	8.2	3.6	18.9	5.8	3.8	7.8	0.1	-	-	-	-	-	-	-	6. Skilled agricultural and fishery workers	
	7. ผู้ปฏิบัติงานด้านความสามารถทางฝีมือ และธุรกิจการค้าที่เกี่ยวข้อง	3.4	12.4	9.5	41.8	3.6	5.6	1.6	75.5	0.9	0.2	0.9	0.2	0.9	0.2	0.9	7. Craft and related trades workers	
	8. ผู้ปฏิบัติการโรงงานและเครื่องจักร และผู้ปฏิบัติงานด้านการประกอบ	0.5	9.8	22.5	91.6	13.9	14.7	3.6	4.5	1.4	-	-	-	1.4	-	1.4	8. Plant and machine operators and assemblers	
	9. อาชีพขั้นพื้นฐานต่างๆ ในด้านการขาย และการให้บริการ	5.3	3.3	15.0	101.3	3.3	4.3	21.1	89.8	-	-	-	-	-	-	-	9. Elementary occupations	
	10. คนงานซึ่งมิได้จำแนกไว้ในหมวดอื่น	-	-	0.5	3.3	-	-	-	-	9.5	-	-	-	-	-	-	9.5	10. Workers not classifiable by occupation
	หญิง																FEMALE	
	1. ผู้ปฏิบัติงานวิชาชีพ และผู้จัดการ	16.8	6.6	8.7	73.2	14.3	10.2	1.6	16.1	1.9	-	-	-	1.9	-	1.9	1. Legislators, senior officials and managers	
	2. ผู้ประกอบวิชาชีพต่างๆ	4.0	41.0	7.8	120.3	595.1	171.4	12.6	2.9	1.5	0.3	1.5	0.3	1.5	0.3	1.5	2. Professionals	
	3. ผู้ประกอบวิชาชีพด้านเทคนิคสาขาต่างๆ และอาชีพที่เกี่ยวข้อง	15.2	46.3	11.7	98.0	18.3	114.7	6.5	13.6	4.1	0.9	4.1	0.9	4.1	0.9	4.1	3. Technicians and associate professionals	
	4. เสมียน	7.9	21.2	35.2	182.6	49.2	47.5	11.8	3.1	2.1	-	-	-	2.1	-	2.1	4. Clerks	
	5. พนักงานบริการและพนักงานในร้านค้า และตลาด	18.3	2.5	35.6	31.5	49.9	110.8	23.0	174.1	-	-	-	-	-	-	-	5. Service workers and shop and market sales workers	
	6. ผู้ปฏิบัติงานที่มีชื่อในด้านเกษตร และการประมง	-	3.6	2.0	2.9	4.6	0.2	0.9	0.1	-	-	-	-	-	-	-	6. Skilled agricultural and fishery workers	
	7. ผู้ปฏิบัติงานด้านความสามารถทางฝีมือ และธุรกิจการค้าที่เกี่ยวข้อง	-	1.0	-	1.1	0.3	0.4	-	23.8	0.3	-	-	-	0.3	-	0.3	7. Craft and related trades workers	
	8. ผู้ปฏิบัติงานด้านการประกอบ และผู้ปฏิบัติงานด้านการประกอบ	0.2	1.3	1.8	1.4	-	4.4	1.1	1.9	-	-	-	-	-	-	-	8. Plant and machine operators and assemblers	
	9. อาชีพขั้นพื้นฐานต่างๆ ในด้านการขาย และการให้บริการ	11.1	5.4	59.7	44.9	24.8	31.7	43.0	119.6	0.9	-	0.9	-	0.9	-	0.9	9. Elementary occupations	
	10. คนงานซึ่งมิได้จำแนกไว้ในหมวดอื่น	-	0.2	0.3	1.8	-	0.3	-	-	8.6	-	-	-	8.6	-	8.6	10. Workers not classifiable by occupation	

ตารางที่ 8 จำนวนผู้จ้างงานทำ จำแนกตามอาชีพ อุตสาหกรรม เพศ และเขตการปกครอง ราชอาณาจักร
TABLE 8 EMPLOYED PERSONS BY OCCUPATION INDUSTRY SEX AND AREA , WHOLE KINGDOM

ไตรมาสที่ 4/2556 : Quarter 4/2013

ในเขตเทศบาล MUNICIPAL AREA

หน่วยเป็นพัน : in Thousands

อาชีพ	อุตสาหกรรม Industry										ข้อมูลข่าวสาร และการสื่อสาร การประพันธ์	OCCUPATION	
	รวม	เกษตรกรรม และการประมง	การทำเหมืองแร่ และเหมืองหิน	การผลิต	ไฟฟ้า ก๊าซ ไอน้ำระบบปรับอากาศ	จัดหน้า บ้านน้ำเสีย และประปา	การก่อสร้าง	อุตสาหกรรม	การขายปลีก การขายส่ง	การขนส่ง และ สถานที่เก็บสินค้า			ที่พักแรมและ บริการด้านอาหาร
	Total	Agriculture	Mining	Manufacturing	Electricity	Water supply sewerage, waste	Construction	Manufacturing	wholesale&retail	Transportation	Accommodation and food service	Information communication	Financial Intermediation
ยอดรวม	13,136.6	2,031.2	18.5	2,356.8	44.3	37.5	732.2	2,875.9	584.6	1,317.8	148.2	310.8	TOTAL
ชาย	6,929.5	1,193.1	16.4	1,200.5	33.9	25.4	613.0	1,444.4	485.1	474.1	92.0	141.1	MALE
1. ผู้บัญญัติกฎหมาย ข้าราชการระดับอาวุโส และผู้จัดการ	491.2	2.1	1.9	74.8	2.7	4.5	84.8	111.9	25.0	30.7	11.1	37.0	1. Legislators, senior officials and managers
2. ผู้ประกอบวิชาชีพด้านต่างๆ	503.6	0.8	2.6	60.0	4.2	1.6	24.8	32.9	7.8	8.8	43.2	29.4	2. Professionals
3. ผู้ประกอบวิชาชีพด้านเทคนิคสาขาต่างๆ และอาชีพที่เกี่ยวข้อง	407.9	2.4	1.4	102.7	6.5	4.7	33.6	41.8	15.9	6.1	13.7	33.6	3. Technicians and associate professionals
4. เสมียน	229.4	0.4	0.6	34.9	3.0	1.1	4.8	35.7	33.1	10.9	6.4	21.2	4. Clerks
5. พนักงานบริการและพนักงานในร้านค้า และตลาด	1,447.0	2.3	0.6	38.9	2.3	1.3	2.9	734.7	8.3	375.4	3.5	4.3	5. Service workers and shop and market sales workers
6. ผู้ปฏิบัติงานที่มีฝีมือไม่ผ่านการเกษตร และการประมง	1,114.4	1,087.3	0.0	0.8	0.6	0.2	-	3.3	-	3.1	-	-	6. Skilled agricultural and fishery workers
7. ผู้ปฏิบัติงานด้านความสามารภทางฝีมือ และธุรกิจการค้าที่เกี่ยวข้อง	1,196.1	1.6	2.8	477.2	10.0	4.1	348.1	234.7	9.4	10.3	10.3	2.8	7. Craft and related trades workers
8. ผู้ปฏิบัติการโรงงานและเครื่องจักร และผู้ปฏิบัติงานด้านการประกอบ	980.5	17.7	6.4	343.1	3.3	4.0	22.5	87.4	373.4	8.1	2.0	12.8	8. Plant and machine operators and assemblers
9. อาชีพขั้นพื้นฐานต่างๆ ในด้านการขาย และการให้บริการ	546.7	78.5	0.2	66.9	1.4	3.9	91.6	162.2	14.2	20.7	0.9	0.0	9. Elementary occupations
10. คนงานซึ่งไม่ได้จำแนกไว้โดยหมวดอื่น	12.8	-	-	1.1	-	-	-	-	-	-	0.8	-	10. Workers not classifiable by occupation

ตารางที่ 8 จำนวนผู้มีงานทำ จำแนกตามอาชีพ และอุตสาหกรรม ทั้งราชอาณาจักร

TABLE 8 EMPLOYED PERSONS OCCUPATION INDUSTRY AND AREA , WHOLE KINGDOM

อาชีพ	ไมเขตเทศบาล MUNICIPAL AREA											หน่วยเป็นพัน : person	
	รวม	เกษตรกรรม การป่าไม้ และการประมง	การทำเหมืองแร่ และเหมืองหิน	การผลิต	ไฟฟ้า ก๊าซ ไอน้ำระบบปรับอากาศ	จัดหน้า บ้านน้ำเสีย และประปา	อุตสาหกรรม การก่อสร้าง	การขนส่ง การขายปลีก	การขนส่ง และ สถานที่เก็บสินค้า	ที่พักแรมและ บริการด้านอาหาร	ข้อมูลข่าวสาร และการสื่อสาร		การเงินและ การประกันภัย
	Total	Agriculture	Mining	Manufacturing	Electricity	Water supply sewerage, waste	Construction	whole sale&retail	Transportation	Accommodation and food service	Information communication	Financial intermedation	
หญิง	6,207.2	898.1	2.1	1,156.3	10.4	12.1	119.2	1,431.6	99.5	843.7	56.1	169.8	FEMALE
1. ผู้บัญญัติกฎหมาย ข้าราชการระดับอาวุโส และผู้จัดการ	315.2	1.2	0.6	40.2	0.8	1.1	7.2	103.8	11.0	38.9	6.4	31.1	1. Legislators, senior officials and managers
2. ผู้ประกอบวิชาชีพด้านต่างๆ	631.3	0.7	-	58.5	1.7	0.8	4.8	41.1	8.0	7.5	18.7	22.6	2. Professionals
3. ผู้ประกอบวิชาชีพด้านเทคนิคสาขาต่างๆ และอาชีพที่เกี่ยวข้อง	475.8	1.5	0.2	86.2	1.6	1.7	6.6	81.4	15.8	16.9	14.5	58.4	3. Technicians and associate professionals
4. เสมียน	472.4	1.3	0.5	75.4	5.3	4.7	17.2	74.0	22.1	21.9	9.4	48.4	4. Clerks
5. พนักงานบริการและพนักงานในร้านค้า และตลาด	2,042.1	1.8	0.2	38.7	0.5	0.6	2.7	991.6	14.1	712.8	4.5	5.1	5. Service workers and shop and market sales workers
6. ผู้ปฏิบัติงานที่มีฝีมือในด้านการเกษตร และการประมง	781.9	771.7	-	1.0	-	-	-	4.6	0.3	0.7	-	-	6. Skilled agricultural and fishery workers
7. ผู้ปฏิบัติงานด้านความสามารถทางฝีมือ และธุรกิจการค้าที่เกี่ยวข้อง	404.2	1.5	-	334.9	-	0.7	28.4	21.4	0.5	4.6	0.1	-	7. Craft and related trades workers
8. ผู้ปฏิบัติการโรงงานและเครื่องจักร และผู้ปฏิบัติงานด้านการประกอบ	434.9	-	0.3	402.2	0.3	0.2	0.5	4.7	19.8	1.3	-	-	8. Plant and machine operators and assemblers
9. อาชีพขั้นพื้นฐานต่างๆ ในด้านการขาย และการให้บริการ	640.0	58.3	0.3	119.0	0.2	2.3	51.8	109.2	8.1	39.3	2.5	3.8	9. Elementary occupations
10. คนงานซึ่งมิได้จัดแนกไว้ในหมวดอื่น	9.3	-	-	0.2	-	-	-	-	-	-	-	0.5	10. Workers not classifiable by occupation

ตารางที่ 8 จำนวนผู้มีงานทำ จำแนกตามอาชีพ อุตสาหกรรม เพศ และเขตการปกครอง ทั้งราชอาณาจักร
TABLE 8 EMPLOYED PERSONS BY OCCUPATION INDUSTRY SEX AND AREA , WHOLE KINGDOM

ไตรมาสที่ 4/2556 : Quarter 4/2013

ในเขตเทศบาล MUNICIPAL AREA

หน่วยเป็นพัน : in Thousands

อาชีพ Occupation	อุตสาหกรรม (ต่อ) Industry (Contd.)										ไม่ทราบ Unknown	OCCUPATION
	กิจกรรมทางวิชาชีพ Professional, scientific and technical activities	การบริหารสนับสนุน และป้องกันประเทศ Administrative and support service activities	การบริหารราชการ ป้องกันประเทศ Public administration and defence	การศึกษา Education	งานสังคมสงเคราะห์ Health and social work	ศิลปะ ความบันเทิง และนันทนาการ Art, entertainment	บริการด้านอื่นๆ Other service	งานในครัวเรือน Activities of household	กิจกรรมของ องค์กร Extra- territorial	กิจกรรมของ องค์กร Extra- territorial		
ยอดรวม	99.2	207.0	253.7	696.1	523.5	308.9	90.1	347.5	120.0	2.0	30.8	TOTAL
ชาย	43.2	107.1	141.8	434.7	196.9	72.5	49.2	129.7	20.5	0.8	14.3	MALE
1. ผู้บัญญัติกฎหมาย ข้าราชการระดับอาวุโส และผู้จัดการ	10.1	7.4	10.5	51.2	16.1	3.6	4.8	2.6	-	-	0.5	1. Legislators, senior officials and managers
2. ผู้ประกอบวิชาชีพด้านต่างๆ	1.6	53.1	2.6	67.2	126.1	23.4	9.8	2.0	-	-	1.8	2. Professionals
3. ผู้ประกอบวิชาชีพด้านเทคนิคหลากหลาย และอาชีพที่เกี่ยวข้อง	5.2	23.3	9.8	68.4	7.2	14.4	11.7	3.8	-	-	1.6	3. Technicians and associate professionals
4. เสมียน	4.2	6.7	12.4	38.1	6.8	4.3	2.8	0.7	-	0.8	0.4	4. Clerks
5. พนักงานบริการและพนักงานร้านค้า และตลาด	13.6	2.0	77.2	95.8	25.3	15.5	10.0	31.7	1.7	0.1	-	5. Service workers and shop and market sales workers
6. ผู้ปฏิบัติงานที่มีฝีมือในด้านการเกษตร และการประมง	0.5	1.7	1.4	8.0	2.0	0.6	4.1	-	0.9	-	-	6. Skilled agricultural and fishery workers
7. ผู้ปฏิบัติงานด้านความสามารถทางฝีมือ และธุรกิจการค้าที่เกี่ยวข้อง	3.1	6.4	7.0	17.5	2.2	3.5	0.5	44.1	-	-	0.9	7. Craft and related trades workers
8. ผู้ปฏิบัติการโรงงานและเครื่องจักร และผู้ปฏิบัติงานด้านการประกอบ	0.5	4.9	14.2	47.0	10.1	5.0	1.2	3.3	12.6	-	1.2	8. Plant and machine operators and assemblers
9. อาชีพขั้นพื้นฐานต่างๆ ในด้านการขาย และการให้บริการ	4.6	1.6	6.2	39.0	1.2	2.2	4.4	41.6	5.4	-	-	9. Elementary occupations
10. คนงานซึ่งไม่ได้จำแนกไว้ในหมวดอื่น	-	-	0.5	2.4	-	-	-	-	-	-	8.0	10. Workers not classifiable by occupation

ตารางที่ 8 จำนวนผู้จ้างงานทำ จำแนกตามอาชีพ และอุตสาหกรรม ทัวราชอาณาจักร

TABLE 8 EMPLOYED PERSONS OCCUPATION INDUSTRY AND AREA , WHOLE KINGDOM

ไตรมาสที่ 4/2556 : Quarter 4/2013

ในเขตเทศบาล MUNICIPAL AREA

หน่วยเป็นพัน : person

อาชีพ	อุตสาหกรรม (ต่อ) Industry (Contd.)										ไม่ทราบ	OCCUPATION
	กิจกรรม อสังหาริมทรัพย์ activities	กิจกรรมทางวิชาชีพ วิทยาศาสตร์ และเทคนิค Professional, scientific and technical activities	การบริหารสนับสนุน และป้องกันประเทศ Administrative support service activities	การบริหารราชการ ป้องกันประเทศ Public administration and defence	การศึกษา Education	งานสังคมสงเคราะห์ Health and social work	ศิลปะ ความบันเทิง และนันทนาการ Art and entertainment	บริการด้านอื่นๆ Other service	งานในครัวเรือน ส่วนบุคคล Activities of household	กิจกรรมขององค์กร Extra-territorial		
หญิง	56.0	99.9	112.0	261.5	326.7	236.5	40.9	217.8	99.5	1.2	16.6	FEMALE
1. ผู้บัญญัติกฎหมาย ข้าราชการระดับอาวุโส และผู้จัดการ	11.6	5.5	6.9	22.7	8.1	4.7	0.7	10.8	-	-	1.9	1. Legislators, senior officials and managers
2. ผู้ประกอบวิชาชีพด้านต่างๆ	1.3	33.4	6.0	66.0	252.6	100.4	3.6	1.9	-	0.3	1.5	2. Professionals
3. ผู้ประกอบวิชาชีพด้านเทคนิคสาขาต่างๆ และอาชีพที่เกี่ยวข้อง	11.8	37.2	9.4	44.6	11.6	59.3	5.1	7.2	-	0.9	4.1	3. Technicians and associate professionals
4. เติมนิน	4.7	17.0	27.1	92.6	21.7	19.6	5.5	2.3	-	-	1.8	4. Clerks
5. พนักงานบริการและพนักงานในร้านค้า และตลาด	16.7	2.2	22.1	9.0	21.7	39.6	10.9	106.5	40.8	-	-	5. Service workers and shop and market sales workers
6. ผู้ปฏิบัติงานที่มีฝีมือในด้านการเกษตร และการประมง	-	0.3	1.4	0.4	0.4	0.2	0.8	0.1	0.1	-	-	6. Skilled agricultural and fishery workers
7. ผู้ปฏิบัติงานด้านความสามารถทางฝีมือ และธุรกิจการค้าที่เกี่ยวข้อง	-	0.8	-	0.5	-	0.1	-	11.0	-	-	-	7. Craft and related trades workers
8. ผู้ปฏิบัติการโรงงานและเครื่องจักร และผู้ปฏิบัติงานด้านการประกอบ	-	1.3	0.2	0.6	-	1.1	1.1	1.3	-	-	-	8. Plant and machine operators and assemblers
9. อาชีพขั้นพื้นฐานต่างๆ ในด้านการขาย และการให้บริการ	9.9	2.2	38.6	23.6	10.7	11.2	13.2	76.7	58.6	-	0.9	9. Elementary occupations
10. คนงานซึ่งไม่ได้จำแนกไว้ในหมวดอื่น	-	-	0.3	1.6	-	0.3	-	-	-	-	6.4	10. Workers not classifiable by occupation

ตารางที่ 8 จำนวนผู้มีงานทำ จำแนกตามอาชีพ และอุตสาหกรรม ทวีราชอาณาจักร

TABLE 8 EMPLOYED PERSONS OCCUPATION INDUSTRY AND AREA , WHOLE KINGDOM

ไตรมาสที่ 4/2556 : Quarter 4/2013

หน่วยเป็นพัน : In Thousands

อาชีพ	อุตสาหกรรม NON-MUNICIPAL AREA													OCCUPATION
	รวม	เกษตรกรรม การปลูกไม้ และการประมง	เหมืองแร่ และการขุดหิน	การทำ เหมืองแร่	การผลิต ไฟฟ้า	ไอ้ให้ ก๊าซ ไอน้ำระบบรับ	จัดหน้า บำบัดน้ำเสีย และประปา	การขนส่ง การขนถ่าย การขายน้ําลึก	การขนส่ง สถานที่เก็บสินค้า Transportation	ที่พักแรมและ บริการด้านอาหาร	ข้อมูลข่าวสาร และการสื่อสาร	กิจกรรมภาคเงินและ การประกันภัย	Financial intermediation	
	Total	Agriculture	Mining	Manufacturing	Electricity	Water supply sewerage, waste	Construction	whole sale&retail	Accommodation and food service	Information communication	intermediation			
หญิง	11,502.7	6,102.7	12.7	1,508.3	8.4	15.6	250.1	1,472.2	40.2	651.9	18.8	88.9	FEMALE	
1. ผู้ปฏิบัติงานในอาชีพการระดับอาวุโส และผู้จัดการ	196.6	5.8	0.3	19.1	0.5	0.3	8.7	51.5	2.6	24.9	1.4	5.1	1. Legislator, senior officials and manage	
2. ผู้ประกอบวิชาชีพด้านต่างๆ	545.5	1.4	-	27.9	1.0	-	2.2	11.8	0.3	1.8	3.4	5.6	2. Professionals	
3. ผู้ประกอบวิชาชีพด้านเทคนิคสาขาต่างๆ และอาชีพที่เกี่ยวข้อง	327.8	0.8	0.8	68.7	1.3	1.0	5.8	40.3	5.8	15.4	4.1	45.8	3. Technicians and associate professionals	
4. เสมียน	394.1	1.9	3.5	98.9	3.7	4.7	5.1	55.9	9.6	7.2	9.9	25.5	4. Clerks	
5. พนักงานบริการและพนักงานในร้านค้า และตลาด	1,937.7	0.1	-	29.2	0.7	0.4	1.4	1,114.1	3.6	553.1	-	2.9	5. Service workers and shop and market sales workers	
6. ผู้ปฏิบัติงานที่มีฝีมือในด้านการเกษตร และการประมง	5,733.0	5,712.9	-	2.3	-	-	-	6.8	0.3	0.1	-	-	6. Skilled agricultural and fishery workers	
7. ผู้ปฏิบัติงานด้านความสามารถทางฝีมือ และธุรกิจการค้าที่เกี่ยวข้อง	638.2	3.7	0.3	555.5	0.4	1.0	36.8	21.6	-	4.5	-	-	7. Craftsmen and related trades workers	
8. ผู้ปฏิบัติการโรงงานและเครื่องจักร และผู้ปฏิบัติงานด้านการประกอบ	558.3	1.7	6.1	526.2	-	0.4	0.4	3.0	14.0	0.1	-	-	8. Plant and machine operators and assemblers	
9. อาชีพขั้นพื้นฐานต่างๆ ในด้านการขาย และการให้บริการ	1,166.9	374.3	1.8	178.5	0.9	8.0	189.8	167.2	3.9	45.0	-	4.0	9. Elementary occupations	
10. คนงานซึ่งมิได้จัดแนกไว้ในหมวดอื่น	4.7	-	-	2.2	-	-	-	-	-	-	-	-	10. Workers not classifiable by occupation	

ตารางที่ 8 จำนวนผู้จ้างงานทำ จำแนกตามอาชีพ อุตสาหกรรม เพศ และ เขตการปกครอง ประเทศไทย

TABLE 8 EMPLOYED PERSONS BY OCCUPATION INDUSTRY SEX AND AREA , WHOLE KINGDOM

ไตรมาสที่ 4/2556 : Quarter 4/2013

นอกเขตเทศบาล NON-MUNICIPAL AREA

หน่วยเป็นพัน : in Thousands

อาชีพ	อุตสาหกรรม (ต่อ) Industry (Contd.)										ไม่ทราบ	OCCUPATION
	กิจกรรม อสังหาริมทรัพย์	กิจกรรมทางวิชาชีพ วิชาชีพและเทคโนโลยี	การบริหารสนับสนุน และป้องกันประเทศ	การบริหารราชการ ป้องกันประเทศ	การศึกษา	กิจกรรมด้านสุขภาพ งานสังคมสงเคราะห์	ศิลปะ ความบันเทิง และนันทนาการ	บริการด้านอื่นๆ	งานในครัวเรือน	กิจกรรมของ อีทีอาร์		
ยอดรวม	28.9	60.9	118.5	910.1	649.0	337.5	133.0	268.5	70.2	0.2	5.3	TOTAL
ชาย	11.3	31.7	67.7	613.8	219.2	82.4	73.4	131.0	15.5	0.2	2.5	MALE
1. ผู้บัญญัติกฎหมาย ข้าราชการระดับอาวุโส และผู้จัดการ	1.4	0.9	1.7	212.0	16.1	4.5	3.5	1.9	-	-	-	1. Legislators, senior officials and managers
2. ผู้ประกอบวิชาชีพด้านต่างๆ	0.8	6.3	0.4	47.8	138.9	14.6	16.9	0.5	-	-	0.6	2. Professionals
3. ผู้ประกอบวิชาชีพด้านเทคนิคหลากหลาย และอาชีพที่เกี่ยวข้อง	3.1	4.7	2.0	71.3	1.1	14.5	7.2	6.3	-	-	-	3. Technicians and associate professionals
4. เสมียน	0.8	0.3	3.4	42.3	7.0	6.7	4.2	-	-	-	0.1	4. Clerks
5. พนักงานบริการและพนักงานร้านค้า และตลาด	3.0	0.5	38.5	97.6	44.9	25.2	17.9	41.3	1.8	-	-	5. Service workers and shop and market sales workers
6. ผู้ปฏิบัติงานที่มีฝีมือในด้านการเกษตร และการประมง	1.1	6.5	2.2	10.8	3.8	3.2	3.6	0.1	2.2	-	-	6. Skilled agricultural and fishery workers
7. ผู้ปฏิบัติงานด้านความสามารถฝีมือ และธุรกิจการค้าที่เกี่ยวข้อง	0.4	6.0	2.6	24.3	1.4	2.1	1.1	31.5	-	0.2	-	7. Craft and related trades workers
8. ผู้ปฏิบัติการโรงงานและเครื่องจักร และผู้ปฏิบัติงานด้านการประกอบ	-	5	8	45	4	10	2	1	6	-	0	8. Plant and machine operators and assemblers
9. อาชีพพื้นฐานต่างๆ ในด้านการขาย และการให้บริการ	0.8	1.7	8.8	62.3	2.1	2.1	16.7	48.2	5.7	-	-	9. Elementary occupations
10. คนงานซึ่งไม่ได้จำแนกไว้ในหมวดอื่น	-	-	-	1.0	-	-	-	-	-	-	1.5	10. Workers not classifiable by occupation

ตารางที่ 8 จำนวนผู้มีงานทำ จำแนกตามอาชีพ และอุตสาหกรรม ทั้งราชอาณาจักร

TABLE 8 EMPLOYED PERSONS OCCUPATION INDUSTRY AND AREA , WHOLE KINGDOM

ไตรมาสที่ 4/2556 : Quarter 4/2013

นอกเขตเทศบาล NON-MUNICIPAL AREA

อุตสาหกรรม (ต่อ) Industry (Contd.)

หน่วยเป็นพัน : in Thousands

อาชีพ Occupation	กิจกรรม อสังหาริมทรัพย์ Real estate activities	กิจกรรมทางวิชาชีพ วิชาชีพและเทคโนโลยี Professional, scientific technical activities	การบริหารสนับสนุน และป้องกันประเทศ Administrative support service activities	การบริหารราชการ ป้องกันประเทศ Public admin- istration defence	อุตสาหกรรม (ต่อ) Industry (Contd.)			งานในครัวเรือน ส่วนบุคคล Activities of household	กิจกรรมของ องค์กร Extra- territorial	ไม่ทราบ Unknown	OCCUPATION	
					การศึกษา Education	การศึกษาก่อน ระดับอุดมศึกษา Health and social work	ศิลปะ ความบันเทิง และนันทนาการ Art entertainment					
หญิง	17.6	29.1	50.7	296.2	429.8	255.1	59.5	137.5	54.7	-	2.8	FEMALE
1. ผู้บัญญัติกฎหมาย ข้าราชการระดับอาวุโส และผู้จัดการ	5.2	1.0	1.9	50.5	6.2	5.5	0.9	5.3	-	-	-	1. Legislators, senior officials and managers
2. ผู้ประกอบวิชาชีพด้านต่างๆ	2.7	7.7	1.8	54.3	342.5	71.0	9.0	1.0	-	-	-	2. Professionals
3. ผู้ประกอบวิชาชีพด้านเทคนิคสาขาต่างๆ และอาชีพที่เกี่ยวข้อง	3.4	9.2	2.2	53.4	6.7	55.5	1.4	6.4	-	-	-	3. Technicians and associate professionals
4. เติมน้ำมัน	3.2	4.2	8.1	90.0	27.6	27.8	6.3	0.7	-	-	0.4	4. Clerks
5. พนักงานบริการและพนักงานในร้านค้า และตลาด	1.7	0.2	13.4	22.5	28.2	71.2	12.1	67.6	15.3	-	-	5. Service workers and shop and market sales workers
6. ผู้ปฏิบัติงานที่มีฝีมือในด้านการเกษตร และการประมง	-	3.3	0.6	2.5	4.3	-	0.1	-	-	-	-	6. Skilled agricultural and fishery workers
7. ผู้ปฏิบัติงานด้านความสามารถสูงฝีมือ และธุรกิจการค้าที่เกี่ยวข้อง	-	0.2	-	0.6	0.3	0.3	-	12.8	-	-	0.3	7. Craft and related trades workers
8. ผู้ปฏิบัติการโรงงานและเครื่องจักร และผู้ปฏิบัติงานด้านการประกอบ	0.2	-	1.5	0.8	-	3.3	-	0.6	-	-	-	8. Plant and machine operators and assemblers
9. อาชีพขั้นพื้นฐานต่างๆ ในด้านการขาย และการให้บริการ	1.2	3.2	21.2	21.3	14.1	20.5	29.8	43.0	39.4	-	-	9. Elementary occupations
10. คนงานซึ่งมิได้จำแนกไว้ในหมวดอื่น	-	0.2	-	0.2	-	-	-	-	-	-	2.1	10. Workers not classifiable by occupation

ตารางที่ 9 จำนวนผู้ปฏิบัติงานทำ จำแนกตามอาชีพ จำนวนชั่วโมงทำงานต่อสัปดาห์ การมีเวลาเหลือพอและต้องการทำงานเพิ่มขึ้น ทั่วราชอาณาจักร

TABLE 9 EMPLOYED PERSONS BY OCCUPATION, HOURS WORKED PER WEEK, AVAILABILITY FOR ADDITIONAL WORK, WHOLE KINGDOM

ไตรมาสที่ 4/2556 : Quarter 4/2013

หน่วยเป็นพัน : in Thousands

จำนวนชั่วโมงทำงาน และ การมีเวลาเหลือพอ และต้องการทำงานเพิ่มขึ้น	รวม	อาชีพ Occupation										อาชีพอื่น ที่ไม่ได้ จำแนกไว้ ในหมวดอื่น Not classifiable	HOURS WORKED, AND AVAILABILITY FOR ADDITIONAL WORK
		ผู้บัญญัติกฎหมาย และ ผู้จัดการ Legislators & Managers	วิชาชีพ ด้านต่างๆ Professional	วิชาชีพ ด้านเทคนิค Technicians	เสมียน Clerks	พนักงาน บริการ Service Workers	ด้านการเกษตร และประมง Agricultural & Fishery	ด้านความ สามารถทางฝีมือ Craft & related trades	ผู้ปฏิบัติงาน โรงงานเครื่องจักร Plant & Machine operators	อาชีพอื่น ฐานต่างๆ Elementary occupations	คนงานซึ่ง ได้จำแนกไว้ ในหมวดอื่น Not classifiable		
ยอดรวม	39,087.0	1,484.4	1,983.2	1,496.3	1,254.9	6,660.2	15,181.2	4,098.7	3,173.5	3,725.4	29.4	TOTAL	
มี	483.2	7.7	3.8	2.4	1.6	26.9	283.6	42.5	11.3	103.5	-	Available	
ไม่มี	38,603.8	1,476.7	1,979.4	1,493.8	1,253.3	6,633.3	14,897.7	4,056.2	3,162.1	3,622.0	29.4	Not available	
มีงานประจำแต่ไม่ได้ทำงาน	318.0	3.7	6.8	2.7	1.0	21.0	195.0	40.4	15.1	32.3	-	With job not work	
มี	67.7	0.0	0.3	0.7	-	3.2	41.2	7.2	2.9	12.3	-	Available	
ไม่มี	250.4	3.7	6.5	2.0	1.0	17.8	153.8	33.3	12.3	20.0	-	Not available	
1-9 ชั่วโมง	356.3	9.6	5.6	4.4	1.9	43.1	245.5	10.4	8.3	27.6	-	1-9 hours	
มี	32.0	-	0.4	-	-	3.4	23.7	-	1.1	3.3	-	Available	
ไม่มี	324.3	9.6	5.2	4.4	1.9	39.7	221.8	10.4	7.1	24.2	-	Not available	
10-19 ชั่วโมง	1,177.7	7.6	11.8	10.1	0.9	48.8	986.1	29.8	13.0	69.6	-	10-19 hours	
มี	81.2	-	-	0.1	0.3	2.5	62.1	2.6	2.2	11.5	-	Available	
ไม่มี	1,096.5	7.6	11.8	10.0	0.6	46.3	924.0	27.2	10.8	58.1	-	Not available	
20-29 ชั่วโมง	2,612.2	23.8	49.0	17.9	16.4	137.2	2,074.5	110.4	35.8	147.3	-	20-29 hours	
มี	100.5	0.2	1.6	-	0.1	5.2	65.1	8.7	0.8	18.7	-	Available	
ไม่มี	2,511.7	23.6	47.4	17.9	16.3	132.0	2,009.4	101.7	35.0	128.6	-	Not available	
30-34 ชั่วโมง	1,883.9	26.2	33.2	11.4	8.3	163.0	1,274.7	118.1	54.1	195.0	-	30-34 hours	
มี	64.7	0.2	0.0	0.4	-	1.0	24.7	9.0	1.0	28.3	-	Available	
ไม่มี	1,819.3	26.0	33.2	10.9	8.3	162.0	1,250.0	109.0	53.1	166.7	-	Not available	
35-39 ชั่วโมง	4,481.0	231.9	721.0	240.3	266.5	512.1	1,906.0	200.4	140.0	261.1	1.7	35-39 hours	
มี	38.4	2.4	0.6	0.1	0.9	1.7	25.1	2.0	2.4	3.3	-	Available	
ไม่มี	4,442.5	229.5	720.4	240.2	265.6	510.5	1,880.9	198.3	137.6	257.8	1.7	Not available	
40-49 ชั่วโมง	17,692.4	802.2	1,006.8	955.8	793.2	2,760.1	5,167.1	2,372.1	1,699.1	2,114.3	21.8	40-49 hours	
มี	79.7	4.6	1.0	1.2	0.3	5.4	36.3	9.9	0.1	21.1	-	Available	
ไม่มี	17,612.7	797.7	1,005.9	954.6	792.9	2,754.7	5,130.8	2,362.2	1,699.0	2,093.2	21.8	Not available	
50 ชั่วโมงขึ้นไป	10,565.5	379.5	149.1	253.8	166.7	2,974.9	3,332.3	1,217.1	1,208.2	878.2	5.8	50 hours and over	
มี	19.1	0.4	-	-	-	4.6	5.4	3.1	0.8	4.9	-	Available	
ไม่มี	10,546.4	379.1	149.1	253.8	166.7	2,970.3	3,326.9	1,214.1	1,207.3	873.3	5.8	Not available	

ตารางที่ 9 จำนวนผู้จ้างทำ งานตามอาชีพ จำนวนชั่วโมงทำงานต่อสัปดาห์ การมีสถานถือครองและองค์การทำงานพื้นฐาน และเพศ ข้าราชการอังกฤษ

TABLE 9 EMPLOYED PERSONS BY OCCUPATION, HOURS WORKED PER WEEK, AVAILABILITY FOR ADDITIONAL WORK AND SEX, WHOLE KINGDOM

จำนวนชั่วโมงทำงาน เพศ และ การมีสถานถือครอง และองค์การทำงานพื้นฐาน	อาชีพ Occupation										อาชีพที่ ไม่จำแนกไว้ ในหมวดอื่น Not-classifiable	HOURS WORKED, SEX AND AVAILABILITY FOR ADDITIONAL WORK
	รวม Total	ผู้บัญญัติกฎหมาย และผู้จัดการ Legislators & Managers	วิชาชีพ ด้านต่างๆ Professional	วิศวกร ด้านเทคนิค Technicians	เสมียน Clerks	พนักงาน บริการ Service Workers	ด้านการเกษตร และประมง Agricultural & Fishery	ด้านความ สามารถทางมือ Craft & related trades	ผู้ปฏิบัติงาน โรงงานเครื่องจักร Plant & Machine operators	อาชีพพื้น ฐานต่าง Elementary occupations		
ชาย	21,377.1	972.6	806.5	692.7	388.3	2,680.3	8,666.3	3,056.3	2,180.3	1,918.5	15.3	MALE
มี	306.3	1.8	2.8	0.7	1.5	12.3	173.8	36.3	10.4	66.6	-	Available
ไม่มี	21,070.8	970.8	803.7	692.0	386.8	2,668.0	8,492.5	3,019.9	2,169.9	1,851.9	15.3	Not available
มีงานประจำเต็มเวลา	197.0	1.0	2.3	2.0	-	5.6	124.2	30.7	11.5	19.8	-	With job not work
มี	49.2	0.0	0.2	0.7	-	1.6	28.7	7.0	2.4	8.6	-	Available
ไม่มี	147.8	0.9	2.1	1.3	-	4.0	95.5	23.7	9.0	11.2	-	Not available
1-9 ชั่วโมง	157.2	4.0	3.5	1.5	-	11.3	109.4	6.7	7.5	13.1	-	1-9 hours
มี	18.1	-	0.4	-	-	1.1	13.2	-	1.1	2.3	-	Available
ไม่มี	139.1	4.0	3.2	1.5	-	10.2	96.3	6.7	6.4	10.8	-	Not available
10-19 ชั่วโมง	622.7	4.0	7.3	4.8	0.4	16.2	526.5	18.3	10.3	35.1	-	10-19 hours
มี	49.6	-	-	-	0.3	1.2	39.2	1.5	2.2	5.3	-	Available
ไม่มี	573.1	4.0	7.3	4.8	0.1	15.0	487.3	16.8	8.1	29.9	-	Not available
20-29 ชั่วโมง	1,343.6	19.4	23.6	10.0	4.4	48.4	1,070.8	64.1	29.2	73.7	-	20-29 hours
มี	58.0	0.2	1.4	-	0.1	1.1	37.6	7.1	0.6	10.0	-	Available
ไม่มี	1,285.6	19.2	22.2	10.0	4.3	47.3	1,033.2	57.0	28.6	63.8	-	Not available
30-34 ชั่วโมง	992.8	16.0	10.8	5.7	2.3	62.1	673.3	69.4	40.1	113.2	-	30-34 hours
มี	46.3	0.2	0.2	-	-	0.7	15.4	8.3	1.0	20.7	-	Available
ไม่มี	946.5	15.8	10.8	5.7	2.3	61.5	657.9	61.1	39.0	92.4	-	Not available
35-39 ชั่วโมง	2,271.6	167.3	252.0	108.8	83.1	256.7	1,024.3	127.0	118.3	133.1	1.0	35-39 hours
มี	24.7	1.2	0.3	-	0.9	1.0	15.5	1.8	2.4	1.6	-	Available
ไม่มี	2,246.9	166.1	251.7	108.8	82.2	255.6	1,008.8	125.2	115.9	131.5	1.0	Not available
40-49 ชั่วโมง	9,709.5	509.1	441.2	404.9	229.1	1,101.5	2,986.8	1,822.4	1,130.3	1,074.8	9.4	40-49 hours
มี	43.7	-	0.6	-	0.2	1.9	20.0	7.5	-	13.4	-	Available
ไม่มี	9,665.8	509.1	440.6	404.9	228.9	1,099.5	2,966.8	1,814.9	1,130.3	1,061.4	9.4	Not available
50 ชั่วโมงขึ้นไป	6,082.7	251.7	65.8	155.0	69.1	1,178.6	2,151.0	917.6	833.2	455.7	5.0	50 hours and over
มี	16.6	0.2	-	-	-	3.7	4.3	3.1	0.7	4.8	-	Available
ไม่มี	6,066.1	251.5	65.8	155.0	69.1	1,174.9	2,146.7	914.5	832.5	451.0	5.0	Not available
หญิง	17,709.9	511.8	1,176.8	803.6	866.5	3,979.8	6,514.9	1,042.4	993.2	1,806.9	14.0	FEMALE
มี	177.0	5.9	1.0	1.7	0.1	14.6	109.7	6.1	0.9	36.9	-	Available
ไม่มี	17,532.9	505.9	1,175.8	801.8	866.5	3,965.3	6,405.1	1,036.3	992.3	1,770.0	14.0	Not available
มีงานประจำเต็มเวลา	121.1	2.8	4.5	0.7	1.0	15.4	70.8	9.7	3.6	12.6	-	With job not work
มี	18.4	-	0.1	0.0	-	1.6	12.5	0.2	0.4	3.7	-	Available
ไม่มี	102.6	2.8	4.4	0.7	1.0	13.8	58.3	9.5	3.2	8.9	-	Not available
1-9 ชั่วโมง	199.1	5.5	2.1	2.8	1.9	31.8	136.1	3.6	0.8	14.5	-	1-9 hours
มี	13.9	-	-	-	-	2.3	10.6	-	-	1.0	-	Available
ไม่มี	185.2	5.5	2.1	2.8	1.9	29.5	125.5	3.6	0.8	13.5	-	Not available
10-19 ชั่วโมง	555.0	3.6	4.5	5.3	0.6	32.7	459.6	11.5	2.7	34.5	-	10-19 hours
มี	31.6	-	-	0.1	-	1.3	22.9	1.1	-	6.2	-	Available
ไม่มี	523.4	3.6	4.5	5.2	0.6	31.4	436.7	10.4	2.7	28.3	-	Not available
20-29 ชั่วโมง	1,268.5	4.3	25.4	7.9	12.0	88.8	1,003.7	46.3	6.6	73.5	-	20-29 hours
มี	42.4	-	0.3	-	-	4.1	27.5	1.6	0.2	8.7	-	Available
ไม่มี	1,226.1	4.3	25.1	7.9	12.0	84.7	976.2	44.7	6.4	64.8	-	Not available
30-34 ชั่วโมง	891.1	10.1	22.5	5.7	6.0	100.9	601.4	48.7	14.0	81.8	-	30-34 hours
มี	18.4	-	0.0	0.4	-	0.3	9.3	0.7	-	7.6	-	Available
ไม่มี	872.8	10.1	22.4	5.2	6.0	100.6	592.1	48.0	14.0	74.3	-	Not available
35-39 ชั่วโมง	2,209.4	64.5	469.0	131.5	183.4	255.5	881.8	73.3	21.6	128.0	0.8	35-39 hours
มี	13.7	1.1	0.3	0.1	-	0.6	9.6	0.2	-	1.8	-	Available
ไม่มี	2,195.7	63.4	468.7	131.4	183.4	254.8	872.1	73.1	21.6	126.3	0.8	Not available
40-49 ชั่วโมง	7,982.9	293.1	565.6	550.8	564.0	1,658.6	2,180.3	549.7	565.8	1,039.5	12.5	40-49 hours
มี	36.1	4.6	0.3	1.2	0.1	3.5	16.3	2.4	0.1	7.7	-	Available
ไม่มี	7,946.9	288.6	565.3	549.7	564.0	1,655.2	2,164.0	547.4	568.7	1,031.8	12.5	Not available
50 ชั่วโมงขึ้นไป	4,482.8	127.8	83.2	98.9	97.6	1,796.2	1,181.3	299.6	375.0	422.5	0.8	50 hours and over
มี	2.5	0.2	-	-	-	0.8	1.1	-	0.2	0.2	-	Available
ไม่มี	4,480.3	127.6	83.2	98.9	97.6	1,795.4	1,180.2	299.6	374.8	422.4	0.8	Not available

ตารางที่ 9 จำนวนผู้มีงานทำ จำนวนชั่วโมงทำงานต่อสัปดาห์ การมีเวลาเหลือพอและต้องการทำงานเพิ่มขึ้น เขต และเขตการปกครอง ทั่วราชอาณาจักร (ต่อ)

TABLE 9 EMPLOYED PERSONS BY OCCUPATION, HOURS WORKED PER WEEK, AVAILABILITY FOR ADDITIONAL WORK, SEX AND AREA, WHOLE KINGDOM (Contd.)

จำนวนชั่วโมงทำงาน เพศ และ การมีเวลาเหลือพอ และต้องการทำงานเพิ่มขึ้น	ในเขตเทศบาล MUNICIPAL AREA											HOURS WORKED, SEX AND AVAILABILITY FOR ADDITIONAL WORK
	รวม	ผู้บัญญัติกฎหมาย และ ผู้จัดการ Legislators & Managers	วิชาชีพ ด้านต่างๆ Profes- sional	วิชาชีพ ด้านเทคนิค Technicians	เสมียน Clerks	พนักงาน บริการ Service Workers	อาชีพ และการเกษตร และประมง Agricultural & Fishery	ด้านความ สามารถทางฝีมือ & related trades	ผู้ปฏิบัติงาน โรงงานเครื่องจักร Plant & Machine operators	อาชีพอื่น ฐานต่างๆ Elementary occupations	คนงานซึ่งมี ได้จำแนกไว้ ในหมวดอื่น Not classifiable	
ยอดรวม(ชาย)	6,929.5	491.2	503.6	407.9	229.4	1,447.0	1,114.4	1,196.1	980.5	546.7	12.8	12.8
มี	41.3	0.8	0.7	0.2	1.5	2.6	19.3	4.4	2.9	9.0	-	Available
ไม่มี	6,888.2	490.4	503.0	407.7	227.9	1,444.4	1,095.1	1,191.7	977.5	537.8	12.8	Not available
มีงานประจำแต่ไม่ได้ทำงาน	25.8	0.5	0.3	1.3	-	1.9	12.1	4.7	3.2	1.8	-	With job not work
มี	5.0	0.0	0.2	0.2	-	0.3	2.6	1.2	0.2	0.3	-	Available
ไม่มี	20.8	0.4	0.2	1.1	-	1.6	9.5	3.5	3.0	1.4	-	Not available
1-9 ชั่วโมง	46.1	3.3	1.8	1.5	-	9.0	16.5	4.4	5.0	4.6	-	1-9 hours
มี	1.9	-	0.4	-	-	-	0.9	-	-	0.6	-	Available
ไม่มี	44.2	3.3	1.4	1.5	-	9.0	15.6	4.4	5.0	3.9	-	Not available
10-19 ชั่วโมง	77.9	1.0	1.7	4.1	0.4	7.4	50.0	5.3	1.6	6.4	-	10-19 hours
มี	5.0	-	-	-	0.3	0.2	2.6	0.9	0.2	0.9	-	Available
ไม่มี	72.9	1.0	1.7	4.1	0.1	7.2	47.4	4.5	1.4	5.5	-	Not available
20-29 ชั่วโมง	218.6	7.0	10.7	6.4	0.9	23.3	129.9	15.7	9.8	15.0	-	20-29 hours
มี	7.4	0.2	-	-	0.1	0.5	4.6	0.6	0.5	0.9	-	Available
ไม่มี	211.1	6.8	10.7	6.4	0.8	22.8	125.2	15.0	9.3	14.1	-	Not available
30-34 ชั่วโมง	195.3	4.1	7.9	2.1	1.9	30.1	96.5	17.9	16.8	18.1	-	30-34 hours
มี	6.8	0.2	-	-	-	0.2	1.4	0.3	1.0	3.6	-	Available
ไม่มี	188.5	4.0	7.9	2.1	1.9	29.9	95.1	17.5	15.8	14.4	-	Not available
35-39 ชั่วโมง	660.9	55.9	132.3	59.1	42.1	110.4	141.0	39.6	45.3	35.3	-	35-39 hours
มี	6.1	0.2	-	-	0.9	0.5	2.5	0.7	0.5	0.9	-	Available
ไม่มี	654.7	55.6	132.3	59.1	41.2	109.9	138.5	38.9	44.9	34.4	-	Not available
40-49 ชั่วโมง	3,671.1	309.5	313.9	245.0	147.7	631.7	404.0	765.2	521.5	323.9	8.8	40-49 hours
มี	6.9	-	0.1	-	0.2	0.8	3.8	0.6	-	1.5	-	Available
ไม่มี	3,664.2	309.5	313.8	245.0	147.5	630.9	400.2	764.6	521.5	322.5	8.8	Not available
50 ชั่วโมงขึ้นไป	2,033.8	109.9	35.0	88.4	36.6	633.2	264.4	343.3	377.3	141.7	4.0	50 hours and over
มี	2.2	0.2	-	-	-	0.1	1.0	0.1	0.7	0.2	-	Available
ไม่มี	2,031.7	109.8	35.0	88.4	36.6	633.1	263.4	343.3	376.6	141.5	4.0	Not available

ไตรมาสที่ 4/2556 : Quarter 4/2013

หน่วยเป็นพัน : In Thousands

ตารางที่ 9 จำนวนผู้จ้างงานทำ จำนวนชั่วโมงทำงานต่อสัปดาห์ การมีเวลาเหลือพอและต้องการทำงานเพิ่มขึ้น เพศ และเขตการปกครอง ทวีราชอาณาจักร (ต่อ)
 TABLE 9 EMPLOYED PERSONS BY OCCUPATION, HOURS WORKED PER WEEK, AVAILABILITY FOR ADDITIONAL WORK, SEX AND AREA, WHOLE KINGDOM (Contd.)

จำนวนชั่วโมงทำงาน เพศ และ การมีเวลาเหลือพอ และต้องการทำงานเพิ่มขึ้น	อาชีพ Occupation										HOURS WORKED, SEX AND AVAILABILITY FOR ADDITIONAL WORK	
	รวม	ผู้บริหาร และ ผู้จัดการ Legislators & Managers	วิชาชีพ ด้านต่างๆ Professional	วิชาชีพ ด้านเทคนิค Technicians	เสมียน Clerks	พนักงาน บริการ Service Workers	ด้านการเกษตร และประมง Agricultural & Fishery	ด้านความ สามารถทางฝีมือ Craft & related trades	ผู้ปฏิบัติงาน โรงงานเครื่องจักร Plant & Machine operators	อาชีพอื่น ฐานต่างๆ Elementary occupations		คนงานซึ่งมี ได้จำแนกไว้ ในหมวดอื่น Not classifiable
ยอดรวม(หญิง)	6,207.2	315.2	631.3	475.8	472.4	2,042.1	781.9	404.2	434.9	640.0	9.3	TOTAL (FEMALE)
มี	26.3	0.2	1.0	0.2	0.1	4.6	12.4	1.1	0.7	5.9	-	Available
ไม่มี	6,180.8	315.0	630.3	475.6	472.4	2,037.5	769.4	403.1	434.2	634.1	9.3	Not available
มีงานประจำแต่ไม่ได้ทำงาน	21.9	1.1	1.9	0.1	1.0	5.9	5.8	1.8	1.3	3.2	-	With job not work
มี	3.9	-	0.1	0.0	-	0.7	1.9	0.2	0.4	0.6	-	Available
ไม่มี	18.0	1.1	1.8	0.1	1.0	5.1	3.9	1.6	0.8	2.5	-	Not available
1-9 ชั่วโมง	55.8	4.7	2.1	2.8	1.9	22.9	13.4	2.9	-	5.2	-	1-9 hours
มี	0.6	-	-	-	-	-	0.6	-	-	-	-	Available
ไม่มี	55.2	4.7	2.1	2.8	1.9	22.9	12.8	2.9	-	5.2	-	Not available
10-19 ชั่วโมง	69.8	1.6	2.5	1.8	0.6	12.5	41.1	4.0	0.2	5.6	-	10-19 hours
มี	2.5	-	-	0.1	-	0.6	1.4	0.1	-	0.3	-	Available
ไม่มี	67.3	1.6	2.5	1.7	0.6	11.9	39.7	3.9	0.2	5.2	-	Not available
20-29 ชั่วโมง	202.9	3.4	12.8	3.2	6.1	39.0	107.9	11.3	2.1	17.0	-	20-29 hours
มี	4.2	-	0.3	-	-	0.2	1.6	0.2	-	2.0	-	Available
ไม่มี	198.7	3.4	12.6	3.2	6.1	38.9	106.3	11.1	2.1	15.0	-	Not available
30-34 ชั่วโมง	193.2	6.4	13.4	4.1	2.4	50.4	80.8	12.2	7.2	16.4	-	30-34 hours
มี	5.7	-	0.0	-	-	0.1	3.9	0.3	-	1.4	-	Available
ไม่มี	187.6	6.4	13.3	4.1	2.4	50.3	76.9	11.9	7.2	15.0	-	Not available
35-39 ชั่วโมง	672.2	28.7	205.0	59.2	95.1	108.9	117.5	19.8	5.0	32.7	0.3	35-39 hours
มี	2.2	-	0.3	0.1	-	0.3	1.1	0.2	-	0.2	-	Available
ไม่มี	670.0	28.7	204.7	59.2	95.1	108.6	116.4	19.6	5.0	32.4	0.3	Not available
40-49 ชั่วโมง	3,275.3	197.7	347.9	354.8	320.5	899.3	270.7	223.3	260.2	392.3	8.6	40-49 hours
มี	5.5	-	0.3	0.1	0.1	1.9	1.6	0.2	0.1	1.2	-	Available
ไม่มี	3,269.8	197.7	347.6	354.7	320.4	897.4	269.1	223.1	260.1	391.1	8.6	Not available
50 ชั่วโมงขึ้นไป	1,716.1	71.7	45.7	49.7	44.9	903.3	144.7	129.0	158.9	167.8	0.4	50 hours and over
มี	1.8	0.2	-	-	-	0.8	0.4	-	0.2	0.2	-	Available
ไม่มี	1,714.3	71.4	45.7	49.7	44.9	902.5	144.3	129.0	158.7	167.6	0.4	Not available

ไตรมาสที่ 4/2556 : Quarter 4/2013

หน่วยเป็นพัน : in Thousands

ตารางที่ 9 จำนวนผู้มีงานทำ จำแนกตามอาชีพ จำนวนชั่วโมงทำงานต่อสัปดาห์ การมีเวลาเหลือพอและต้องการทำงานเพิ่มขึ้น เพศ และเขตการปกครอง ทวีรราชอาณาจักร (ต่อ)

TABLE 9 EMPLOYED PERSONS BY OCCUPATION, HOURS WORKED PER WEEK, AVAILABILITY FOR ADDITIONAL WORK, SEX AND AREA, WHOLE KINGDOM(Contd.)

ไตรมาสที่ 4/2556 : Quarter 4/2013

นอกเขตเทศบาล NON-MUNICIPAL AREA

หน่วยเป็นพัน : in Thousands

จำนวนชั่วโมงทำงาน เพศ และ การมีเวลาเหลือพอ และต้องการทำงานเพิ่มขึ้น	อาชีพ Occupation										HOURS WORKED, SEX AND AVAILABILITY FOR ADDITIONAL WORK	
	รวม	ผู้บัญญัติกฎหมาย และ ผู้จัดการ Legislators & Managers	วิชาชีพ ด้านต่างๆ Professional	วิชาชีพ ด้านเทคนิค Technicians	เสมียน Clerks	พนักงาน บริการ Service Workers	ด้านการเกษตร และประมง Agricultural & Fishery	ด้านความ สามารถทางฝีมือ Craft & related trades	ผู้ปฏิบัติงาน โรงงานเครื่องจักร Plant & Machine operators	อาชีพอื่น ฐานต่างๆ Elementary occupations		คนงานซึ่งมี ได้จำแนกไว้ ในหมวดอื่น Not classifiable
ยอดรวม(ชาย)	14,447.7	481.3	302.8	284.9	158.9	1,233.3	7,552.0	1,860.2	1,199.8	1,371.8	2.6	TOTAL(MALE)
มี	265.0	1.0	2.1	0.5	-	9.7	154.6	32.0	7.5	57.7	-	Available
ไม่มี	14,182.6	480.4	300.7	284.3	158.9	1,223.6	7,397.4	1,828.2	1,192.3	1,314.2	2.6	Not available
มีงานประจำแต่ไม่ได้ทำงาน	171.2	0.5	1.9	0.7	-	3.7	112.1	26.0	8.3	18.0	-	With job not work
มี	44.3	-	-	0.5	-	1.3	26.1	5.8	2.2	8.3	-	Available
ไม่มี	126.9	0.5	1.9	0.2	-	2.4	86.0	20.2	6.0	9.7	-	Not available
1-9 ชั่วโมง	111.1	0.8	1.7	-	-	2.3	92.9	2.3	2.5	8.6	-	1-9 hours
มี	16.2	-	-	-	-	1.1	12.3	-	1.1	1.7	-	Available
ไม่มี	94.9	0.8	1.7	-	-	1.2	80.7	2.3	1.3	6.9	-	Not available
10-19 ชั่วโมง	544.9	3.0	5.6	0.7	-	8.8	476.5	13.0	8.7	28.7	-	10-19 hours
มี	44.7	-	-	-	-	1.0	36.6	0.7	2.1	4.4	-	Available
ไม่มี	500.2	3.0	5.6	0.7	-	7.8	439.9	12.3	6.7	24.3	-	Not available
20-29 ชั่วโมง	1,125.1	12.4	12.9	3.6	3.5	25.1	941.0	48.5	19.4	58.8	-	20-29 hours
มี	50.6	-	1.4	-	-	0.6	33.0	6.5	0.1	9.1	-	Available
ไม่มี	1,074.5	12.4	11.5	3.6	3.5	24.5	908.0	42.0	19.3	49.7	-	Not available
30-34 ชั่วโมง	797.5	11.9	2.9	3.6	0.4	32.0	576.8	51.5	23.3	95.1	-	30-34 hours
มี	39.6	-	-	-	-	0.5	14.1	8.0	-	17.1	-	Available
ไม่มี	758.0	11.9	2.9	3.6	0.4	31.6	562.8	43.5	23.3	78.0	-	Not available
35-39 ชั่วโมง	1,610.7	111.5	119.7	49.7	41.0	146.2	883.3	87.5	73.0	97.8	1.0	35-39 hours
มี	18.6	1.0	0.3	-	-	0.6	13.0	1.2	2.0	0.7	-	Available
ไม่มี	1,592.1	110.5	119.5	49.7	41.0	145.7	870.3	86.3	71.0	97.1	1.0	Not available
40-49 ชั่วโมง	6,038.4	199.6	127.3	160.0	81.5	469.8	2,582.8	1,057.2	608.8	750.9	0.6	40-49 hours
มี	36.7	-	0.5	-	-	1.1	16.3	6.9	-	11.9	-	Available
ไม่มี	6,001.7	199.6	126.8	160.0	81.5	468.7	2,566.6	1,050.3	608.8	739.0	0.6	Not available
50 ชั่วโมงขึ้นไป	4,048.9	141.8	30.9	66.5	32.5	545.5	1,886.6	574.3	455.9	314.0	1.0	50 hours and over
มี	14.5	-	-	-	-	3.6	3.3	3.0	-	4.5	-	Available
ไม่มี	4,034.4	141.8	30.9	66.5	32.5	541.8	1,883.3	571.3	455.9	309.5	1.0	Not available

ตารางที่ 9 จำนวนผู้มีงานทำ จำแนกตามอาชีพ จำนวนชั่วโมงทำงานต่อสัปดาห์ การมีเวลาเหลือพอและต้องการทำงานเพิ่มขึ้น เขต และเขตการปกครอง ทวีราชอาณาจักร (ต่อ)

TABLE 9 EMPLOYED PERSONS BY OCCUPATION, HOURS WORKED PER WEEK, AVAILABILITY FOR ADDITIONAL WORK, SEX AND AREA, WHOLE KINGDOM(Contd.)

ไตรมาสที่ 4/2556 : Quarter 4/2013

นอกเขตเทศบาล NON-MUNICIPAL AREA

หน่วยเป็นพัน : In Thousands

จำนวนชั่วโมงทำงาน เพศ และ การมีเวลาเหลือพอ และต้องการทำงานเพิ่มขึ้น	อาชีพ Occupation										HOURS WORKED, SEX AND AVAILABILITY FOR ADDITIONAL WORK
	รวม Legislators & Managers	วิชาชีพ ด้านต่างๆ Profes- sionals	วิชาชีพ ด้านเทคนิค Technicians	เสมียน Clerks	พนักงาน บริการ Service Workers	ด้านการเกษตร และประมง Agricultural & Fishery	ด้านความ สามารถทางฝีมือ Crafts & Related trades	ผู้ปฏิบัติงาน โรงงานเครื่องจักร Plant & Machine Operators	อาชีพอื่น ฐานต่างๆ Elementary Occupations	คนงานซึ่งมี ได้จำนวนชั่วโมง ในหมวดอื่น Not classifiable	
ยอดรวม(หญิง)	11,502.7	196.6	545.5	327.8	394.1	1,937.7	5,733.0	638.2	558.3	1,166.9	4.7
มี	150.6	5.7	-	1.5	-	10.0	97.3	5.0	0.2	30.9	-
ไม่มี	11,352.1	190.9	545.5	326.3	394.1	1,927.7	5,635.7	633.2	558.0	1,136.0	4.7
มีงานประจำแต่ไม่ได้ทำงาน	99.1	1.7	2.6	0.6	-	9.5	65.0	7.9	2.4	9.4	-
มี	14.5	-	-	-	-	0.9	10.6	-	-	3.1	-
ไม่มี	84.7	1.7	2.6	0.6	-	8.7	54.4	7.9	2.4	6.4	-
1-9 ชั่วโมง	143.3	0.9	-	-	-	8.9	122.7	0.8	0.8	9.3	-
มี	13.3	-	-	-	-	2.3	10.0	-	-	1.0	-
ไม่มี	130.0	0.9	-	-	-	6.6	112.7	0.8	0.8	8.3	-
10-19 ชั่วโมง	485.2	2.0	2.1	3.5	-	20.2	418.5	7.5	2.5	28.9	-
มี	29.1	-	-	-	-	0.8	21.5	1.0	-	5.9	-
ไม่มี	456.1	2.0	2.1	3.5	-	19.5	397.0	6.5	2.5	23.1	-
20-29 ชั่วโมง	1,065.6	0.9	12.6	4.7	5.9	49.8	895.8	35.0	4.5	56.5	-
มี	38.2	-	-	-	-	4.0	26.0	1.4	0.2	6.8	-
ไม่มี	1,027.4	0.9	12.6	4.7	5.9	45.8	869.9	33.6	4.2	49.8	-
30-34 ชั่วโมง	697.9	3.7	9.1	1.6	3.6	50.5	520.6	36.6	6.8	65.4	-
มี	12.7	-	-	0.4	-	0.2	5.4	0.4	-	6.2	-
ไม่มี	685.2	3.7	9.1	1.1	3.6	50.2	515.2	36.1	6.8	59.3	-
35-39 ชั่วโมง	1,537.2	35.9	264.0	72.3	88.3	146.6	764.3	53.6	16.6	95.3	0.4
มี	11.6	1.1	-	-	-	0.3	8.6	-	-	1.5	-
ไม่มี	1,525.7	34.7	264.0	72.3	88.3	146.2	755.7	53.6	16.6	93.8	0.4
40-49 ชั่วโมง	4,707.6	95.4	217.7	196.0	243.5	759.3	1,909.5	326.4	308.6	647.2	3.9
มี	30.5	4.6	-	1.1	-	1.6	14.6	2.2	-	6.5	-
ไม่มี	4,677.1	90.9	217.7	194.9	243.5	757.8	1,894.9	324.2	308.6	640.7	3.9
50 ชั่วโมงขึ้นไป	2,766.8	56.1	37.5	49.2	52.7	89.29	1,036.6	170.6	216.1	254.8	0.4
มี	0.7	-	-	-	-	-	0.7	-	-	-	-
ไม่มี	2,766.1	56.1	37.5	49.2	52.7	89.29	1,035.9	170.6	216.1	254.8	0.4

ตารางที่ 10 จำนวนผู้มีงานทำ จำนวนชั่วโมงทำงานต่อสัปดาห์ การมีเวลาเหลือพอและต้องการทำงานเพิ่มขึ้น ทั้งราชอาณาจักร

TABLE 10 EMPLOYED PERSONS BY INDUSTRY, HOURS WORKED PER WEEK, AVAILABILITY FOR ADDITIONAL WORK, WHOLE KINGDOM

ไตรมาสที่ 4/2556 : Quarter 4/2013

หน่วยเป็นพัน : in Thousands

จำนวนชั่วโมงทำงาน และ การมีเวลาเหลือพอ และต้องการทำงานเพิ่มขึ้น	อุตสาหกรรม Industry										HOURS WORKED, AND AVAILABILITY FOR ADDITIONAL WORK		
	รวม เกษตรกรรม การขุดแร่ เหมืองแร่ และการประมง และเหมืองหิน Agriculture Mining และเหมืองหิน	การทำ เหมืองแร่ และเหมืองหิน Mining	การผลิต ไฟฟ้า ก๊าซ ไอน้ำ ระบบปรับอากาศ Electricity	การจัดหาน้ำ บำบัดน้ำเสีย และประปา Water supply sewerage, waste	การก่อสร้าง Construction	การขายส่ง การขายปลีก การซ่อมยานยนต์ whole sale&retail	การขนส่ง และ สถานที่เก็บสินค้า Transportation and storage	ที่พักแรมและ บริการด้านอาหาร Accommodation and food service	ข้อมูลข่าวสาร และการสื่อสาร Information and communication	กิจกรรมการเงินและ การประกันภัย Financial intermediation		TOTAL	
ยอดรวม	39,087.0	16,260.6	74.6	5,290.8	97.2	86.3	2,318.9	5,856.9	963.9	2,225.3	196.0	455.8	455.8
มี	483.2	340.6	0.2	15.7	0.3	1.0	48.1	30.4	8.5	10.6	-	1.0	Available
ไม่มี	38,603.8	15,920.1	74.4	5,275.1	96.9	85.3	2,270.7	5,826.5	955.4	2,214.8	196.0	454.9	Not available
มีงานประจำแต่ไม่ทำงาน	318.0	201.3	-	26.6	-	-	40.5	21.6	3.5	9.8	0.1	0.5	With job not work
มี	67.7	43.8	-	1.2	-	-	13.3	6.8	0.2	1.2	-	-	Available
ไม่มี	250.4	157.4	-	25.5	-	-	27.2	14.8	3.3	8.6	0.1	0.5	Not available
19 ชั่วโมง	356.3	261.5	0.3	12.4	-	0.5	2.6	35.5	5.3	11.6	1.6	1.4	19 hours
มี	32.0	26.2	-	-	-	0.5	-	2.5	1.1	0.6	-	-	Available
ไม่มี	324.3	235.3	0.3	12.4	-	-	2.6	33.0	4.2	10.9	1.6	1.4	Not available
1019 ชั่วโมง	1,177.7	1,029.7	-	21.4	-	1.1	16.5	50.0	8.9	16.7	1.1	0.2	1019 hours
มี	81.2	68.2	-	3.3	-	-	3.1	2.7	2.1	1.0	-	-	Available
ไม่มี	1,096.5	961.6	-	18.1	-	1.1	13.4	47.3	6.8	15.7	1.1	0.2	Not available
2029 ชั่วโมง	2,612.2	2,141.8	0.4	78.4	1.5	0.2	66.2	99.2	22.1	51.2	2.7	5.1	2029 hours
มี	100.5	76.8	-	2.5	-	-	8.9	1.3	0.6	4.6	-	-	Available
ไม่มี	2,511.7	2,065.0	0.4	75.9	1.5	0.2	57.3	97.9	21.6	46.6	2.7	5.1	Not available
3034 ชั่วโมง	1,883.9	1,386.7	0.2	99.9	-	2.4	66.2	122.9	30.5	69.3	1.8	5.5	3034 hours
มี	64.7	46.4	0.2	0.8	-	-	11.1	0.7	1.3	0.5	-	-	Available
ไม่มี	1,819.3	1,340.4	-	99.1	-	2.4	55.1	122.2	29.2	68.8	1.8	5.5	Not available
3539 ชั่วโมง	4,481.0	1,972.3	0.3	154.1	35.1	32.8	63.4	250.3	58.8	130.0	7.9	54.3	3539 hours
มี	38.4	26.0	-	1.5	0.3	0.5	1.1	1.4	0.8	0.7	-	0.3	Available
ไม่มี	4,442.5	1,946.4	0.3	152.6	34.8	32.3	62.2	249.0	58.0	129.3	7.9	53.9	Not available
4049 ชั่วโมง	17,692.4	5,698.3	55.0	3,287.9	52.7	42.5	1,382.6	2,907.7	441.3	1,018.1	153.3	343.1	4049 hours
มี	79.7	46.5	-	6.3	-	-	7.5	9.6	0.1	1.3	-	0.6	Available
ไม่มี	17,612.7	5,651.8	55.0	3,281.6	52.7	42.5	1,375.1	2,898.1	441.2	1,016.9	153.3	342.5	Not available
50 ชั่วโมงขึ้นไป	10,565.5	3,568.9	18.5	1,610.1	7.9	6.9	680.8	2,369.8	393.5	918.7	27.4	45.8	50hours and over
มี	19.1	6.7	-	0.2	-	-	3.0	5.5	2.4	0.7	-	-	Available
ไม่มี	10,546.4	3,562.3	18.5	1,609.9	7.9	6.9	677.8	2,364.3	391.1	918.1	27.4	45.8	Not available

ตารางที่ 10. จำนวนผู้จ้างงานที่มีงานอดิเรกและอดิเรกทำงานเพิ่มขึ้น และ เพศ ทั้งราชอาณาจักร
TABLE 10. EMPLOYED PERSONS BY INDUSTRY, HOURS WORKED PER WEEK, AVAILABILITY FOR ADDITIONAL WORK AND SEX, WHOLE KINGDOM

ไตรมาสที่ 4/2556 : Quarter 4/2013

หน่วยเป็นพัน : in Thousands

จำนวนชั่วโมงทำงาน เพศ และ การมีเวลาเหลือ และต้องการงานเพิ่มขึ้น	รวม	อุตสาหกรรม Industry										ข้อมูลข่าวสาร และการสื่อสาร Information and communication	ที่พักแรม บริการด้านอาหาร Accommodation and food service	กิจการการเงินและ การประกันภัย Financial intermediation	HOURS WORKED, SEX AND AVAILABILITY FOR ADDITIONAL WORK
		เกษตรกรรม การปศุสัตว์ และการประมง Agriculture	เหมืองแร่ และการขุดหิน Mining	การทอ Textile	การผลิต Manufacturing	ไฟฟ้า ก๊าซ ไอน้ำระบบ ปรับอากาศ Electricity	การจัดการน้ำ บำบัดน้ำเสีย และประปา Water supply sewerage, waste	ก่อสร้าง Construction	การขายส่ง การขายปลีก การซ่อมยานยนต์ whole sale&retail	การขนส่ง สถานที่เก็บสินค้า Transportation and storage	การขนส่ง และ บริการด้านอาหาร Accommodation and food service				
ชาย	21,377.1	9,319.9	59.9	2,626.2	78.4	58.6	1,949.5	2,953.2	824.2	729.8	121.1	197.2	MALE		
ไม่มี	306.3	211.0	0.2	5.1	0.3	1.0	44.4	19.6	8.1	1.7	-	0.7	Available		
มีงานประจำไม่ได้ทำงาน	21,070.8	9,108.9	59.7	2,621.1	78.1	57.6	1,905.1	2,933.5	816.0	728.2	121.1	196.5	Not available		
1-9 ชั่วโมง	197.0	128.7	-	9.6	-	-	37.4	11.2	3.4	1.1	0.1	-	With job not work		
10-19 ชั่วโมง	49.2	30.9	-	0.4	-	-	12.4	4.3	0.2	0.2	-	-	Available		
20-29 ชั่วโมง	147.8	97.8	-	9.2	-	-	25.0	6.9	3.2	0.9	0.1	-	Not available		
30-34 ชั่วโมง	157.2	115.7	0.3	4.4	-	0.5	2.6	16.7	4.8	2.3	1.2	0.5	1-9 hours		
35-39 ชั่วโมง	181.1	147.7	0.3	4.4	-	0.5	2.6	15.6	3.7	2.3	1.2	0.5	Available		
40-49 ชั่วโมง	139.1	101.1	0.3	4.4	-	0.8	13.2	21.2	8.2	5.3	0.2	0.2	Not available		
50 ชั่วโมงขึ้นไป	622.7	551.4	-	6.8	-	0.8	13.2	21.2	8.2	5.3	0.2	0.2	10-19 hours		
ไม่มี	49.6	42.7	-	0.6	-	0.8	1.3	1.9	2.1	0.3	-	-	Available		
มีงานประจำไม่ได้ทำงาน	573.1	508.7	-	6.2	-	0.8	11.9	19.2	6.1	5.0	0.2	0.2	Not available		
1-9 ชั่วโมง	1,343.6	1,109.3	0.3	29.1	1.5	0.2	56.3	46.1	18.9	14.6	2.7	3.5	20-29 hours		
10-19 ชั่วโมง	58.0	44.0	-	0.5	-	-	8.9	0.4	0.4	0.4	-	-	Available		
20-29 ชั่วโมง	1,285.6	1,065.3	0.3	28.5	1.5	0.2	47.4	45.6	18.6	14.2	2.7	3.5	Not available		
30-34 ชั่วโมง	992.8	741.6	0.2	36.4	-	1.6	59.1	58.3	27.6	20.2	1.8	2.6	30-34 hours		
35-39 ชั่วโมง	46.3	30.0	0.2	0.3	-	1.0	10.7	0.7	1.3	0.1	-	-	Available		
40-49 ชั่วโมง	946.5	711.6	-	36.1	-	1.6	48.4	57.6	26.3	20.0	1.8	2.6	Not available		
50 ชั่วโมงขึ้นไป	2,271.6	1,061.5	-	56.5	25.5	22.5	56.7	125.8	49.6	37.2	5.2	20.5	35-39 hours		
ไม่มี	24.7	16.0	-	1.3	0.3	0.5	1.1	0.7	0.8	0.1	-	0.3	Available		
มีงานประจำไม่ได้ทำงาน	2,246.9	1,045.5	-	55.2	25.2	22.0	55.6	125.1	48.8	37.1	5.2	20.1	Not available		
1-9 ชั่วโมง	9,709.5	3,309.1	41.2	1,630.3	44.0	28.5	1,139.9	1,559.4	349.6	331.2	91.2	146.4	40-49 hours		
10-19 ชั่วโมง	43.7	27.1	-	1.9	-	-	7.0	5.2	-	0.5	-	0.3	Available		
20-29 ชั่วโมง	9,665.8	3,282.0	41.2	1,628.4	44.0	28.5	1,133.0	1,554.3	349.6	330.7	91.2	146.1	Not available		
30-34 ชั่วโมง	6,082.7	2,302.5	18.0	853.2	7.5	4.5	584.3	1,114.6	362.0	317.9	18.6	23.6	50 hours and over		
35-39 ชั่วโมง	16.6	5.6	-	0.1	-	-	3.0	5.3	2.4	-	-	-	Available		
40-49 ชั่วโมง	6,066.1	2,297.0	18.0	853.1	7.5	4.5	581.3	1,109.3	359.6	317.9	18.6	23.6	Not available		
50 ชั่วโมงขึ้นไป	17,709.9	6,940.8	14.8	2,664.6	18.7	27.7	369.3	2,903.8	139.7	1,495.5	74.9	258.7	FEMALE		
ไม่มี	177.0	129.6	-	10.6	-	-	3.7	10.8	0.4	8.9	-	0.3	Available		
มีงานประจำไม่ได้ทำงาน	17,532.9	6,811.2	14.8	2,654.0	18.7	27.7	365.6	2,893.0	139.4	1,486.6	74.9	258.4	Not available		
1-9 ชั่วโมง	121.1	72.6	-	17.1	-	-	3.1	10.4	0.1	8.6	-	0.5	With job not work		
10-19 ชั่วโมง	18.4	13.0	-	0.8	-	0.9	0.9	2.5	1.0	1.0	-	-	Available		
20-29 ชั่วโมง	102.6	59.6	-	16.3	-	-	2.2	7.9	0.1	7.6	-	0.5	Not available		
30-34 ชั่วโมง	139.9	116.6	-	8.0	-	-	-	18.8	0.4	9.3	0.4	0.9	1-9 hours		
35-39 ชั่วโมง	185.2	134.3	-	8.0	-	-	-	17.4	0.4	8.7	0.4	0.9	Available		
40-49 ชั่วโมง	555.0	478.3	-	14.6	-	0.3	3.4	28.8	0.7	11.4	0.9	0.0	Not available		
50 ชั่วโมงขึ้นไป	31.6	25.5	-	2.7	-	-	1.8	0.8	-	0.7	-	-	Available		
ไม่มี	523.4	452.9	-	11.9	0.0	0.3	1.5	28.0	0.7	10.7	0.9	0.0	Not available		
มีงานประจำไม่ได้ทำงาน	1,268.5	1,032.5	0.1	49.4	0.0	-	9.9	53.1	3.2	36.6	0.0	1.6	20-29 hours		
1-9 ชั่วโมง	42.4	32.8	-	2.0	-	-	-	0.9	0.2	4.2	-	-	Available		
10-19 ชั่วโมง	1,226.1	999.7	0.1	47.4	0.0	-	-	52.3	3.0	32.4	0.0	1.6	Not available		
20-29 ชั่วโมง	891.1	645.1	-	63.5	7.1	0.8	7.1	64.6	2.9	49.1	-	3.0	30-34 hours		
30-34 ชั่วโมง	18.4	16.3	-	0.5	-	0.4	-	-	-	0.4	-	-	Available		
35-39 ชั่วโมง	872.8	628.8	-	63.0	-	0.8	6.7	64.6	2.9	48.8	-	3.0	Not available		
40-49 ชั่วโมง	2,209.4	910.8	0.3	97.7	9.6	10.3	6.7	124.5	9.2	92.8	2.7	33.8	35-39 hours		
50 ชั่วโมงขึ้นไป	13.7	10.0	-	0.2	-	0.6	-	0.7	0.6	0.6	-	-	Available		
ไม่มี	2,195.7	900.9	0.3	97.5	9.6	10.3	6.7	123.8	9.2	92.2	2.7	33.8	Not available		
มีงานประจำไม่ได้ทำงาน	7,982.9	2,389.2	13.8	1,657.6	8.7	14.0	242.7	1,348.2	91.7	686.9	62.1	196.7	40-49 hours		
1-9 ชั่วโมง	36.1	19.5	-	4.3	-	0.6	0.6	4.4	0.1	0.7	-	0.3	Available		
10-19 ชั่วโมง	7,946.9	2,369.8	13.8	1,653.3	8.7	14.0	242.1	1,343.9	91.6	686.2	62.1	196.4	Not available		
20-29 ชั่วโมง	4,482.8	1,266.4	0.6	757.0	0.4	2.4	96.5	1,255.3	31.5	600.8	8.8	22.2	50 hours and over		
30-34 ชั่วโมง	2.5	1.1	-	0.2	-	-	-	0.2	-	0.7	-	-	Available		
35-39 ชั่วโมง	4,480.3	1,265.3	0.6	756.8	0.4	2.4	96.5	1,255.1	31.5	600.1	8.8	22.2	Not available		

ตารางที่ 10 จำนวนผู้จ้างงานทำ จำนวนตามอุตสาหกรรม จำนวนชั่วโมงทำงานต่อสัปดาห์ การมีเวลาเหลือและต้องการทำงานเพิ่มขึ้น และเพศ ทั้งราชอาณาจักร (ต่อ)
 TABLE 10 EMPLOYED PERSONS BY INDUSTRY, HOURS WORKED PER WEEK, AVAILABILITY FOR ADDITIONAL WORK AND SEX, WHOLE KINGDOM (Contd.)

จำนวนชั่วโมงทำงาน เพศ และ การมีเวลาเหลือ และต้องการทำงานเพิ่มขึ้น	อุตสาหกรรม (ต่อ) Industry (Contd.)											กิจการ อสังหาริมทรัพย์ Real estate activities	กิจกรรมทางวิชาชีพ วิทย์และเทคโนโลยี Professional/scientific technical activities	การบริหารสนับสนุน และป้องกันประเทศ Administrative support service activities	การบริหารราชการ ป้องกันประเทศ Public admin- istration defence	การศึกษา Education	กิจกรรมด้านสุขภาพ งานสังคมสงเคราะห์ Health and social work	ศิลปะ ความบันเทิง และนันทนาการ Art, entertainment	บริการด้านอื่นๆ Other service	งานในครัวเรือน ส่วนบุคคล Activities of household	กิจกรรมของ องค์กร Extra- territorial	ไม่ทราบ Unknown	HOURS WORKED, SEX AND AVAILABILITY FOR ADDITIONAL WORK	
	54.5	0.4	1388	209.5	1,048.5	416.1	154.9	122.6	260.7	36.0	1.0													16.7
	54.1	1388	208.2	1,045.6	415.3	153.9	120.2	255.4	35.8	1.0	16.7													
มี	0.1	1.1	0.8	1.3	2.9	0.8	1.0	2.4	5.3	0.2	-	Available												
ไม่มี	0.1	1.1	0.8	1.3	2.9	0.8	1.0	2.4	5.3	0.2	-	Not available												
มีงานประจำจ้างไม่ได้ทำงาน	0.1	1.1	0.8	1.3	2.9	0.8	1.0	2.4	5.3	0.2	-	With job not work												
ไม่มี	0.1	1.1	0.8	1.3	2.9	0.8	1.0	2.4	5.3	0.2	-	Available												
1-9 ชั่วโมง	-	-	-	-	-	-	-	-	-	-	-	Not available												
ไม่มี	-	-	-	-	-	-	-	-	-	-	-	1-9 hours												
ไม่มี	-	-	-	-	-	-	-	-	-	-	-	Available												
10-19 ชั่วโมง	2.2	0.0	0.0	0.0	1.9	2.1	0.2	6.5	2.4	0.2	-	Not available												
ไม่มี	2.2	0.0	0.0	0.0	1.9	2.1	0.2	6.5	2.4	0.2	-	10-19 hours												
ไม่มี	2.2	0.0	0.0	0.0	1.9	2.1	0.2	6.5	2.4	0.2	-	Available												
20-29 ชั่วโมง	1.9	3.1	3.9	3.9	18.8	10.5	2.9	11.6	7.1	1.5	-	Not available												
มี	1.9	3.1	3.9	3.9	18.8	10.5	2.9	11.6	7.1	1.5	-	20-29 hours												
ไม่มี	1.9	3.1	3.9	3.9	18.8	10.5	2.9	11.6	7.1	1.5	-	Available												
30-34 ชั่วโมง	3.0	4.6	4.5	4.5	9.4	2.6	0.8	6.7	9.7	2.0	-	Not available												
มี	3.0	4.6	4.5	4.5	9.4	2.6	0.8	6.7	9.7	2.0	-	30-34 hours												
ไม่มี	3.0	4.6	4.5	4.5	9.4	2.6	0.8	6.7	9.7	2.0	-	Available												
35-39 ชั่วโมง	3.9	15.1	5.6	5.6	50.1	20.7	5.3	10.7	15.1	3.0	-	Not available												
มี	3.9	15.1	5.6	5.6	50.1	20.7	5.3	10.7	15.1	3.0	-	35-39 hours												
ไม่มี	3.9	15.1	5.6	5.6	50.1	20.7	5.3	10.7	15.1	3.0	-	Available												
40-49 ชั่วโมง	30.7	92.4	98.1	98.1	385.3	171.7	63.0	45.2	122.7	15.7	-	Not available												
มี	30.7	92.4	98.1	98.1	385.3	171.7	63.0	45.2	122.7	15.7	-	40-49 hours												
ไม่มี	30.7	92.4	98.1	98.1	385.3	171.7	63.0	45.2	122.7	15.7	-	Available												
50 ชั่วโมงขึ้นไป	12.6	22.6	96.2	96.2	127.8	23.3	34.6	40.4	99.5	13.7	-	Not available												
มี	12.6	22.6	96.2	96.2	127.8	23.3	34.6	40.4	99.5	13.7	-	50 hours and over												
ไม่มี	12.6	22.6	96.2	96.2	127.8	23.3	34.6	40.4	99.5	13.7	-	Available												
หญิง	73.6	129.0	162.7	162.5	557.7	233.3	34.6	40.4	99.5	13.7	-	Not available												
มี	73.6	129.0	162.7	162.5	557.7	233.3	34.6	40.4	99.5	13.7	-	FEMALE												
ไม่มี	73.6	129.0	162.7	162.5	557.7	233.3	34.6	40.4	99.5	13.7	-	Available												
มีงานประจำจ้างไม่ได้ทำงาน	-	-	-	-	-	-	-	-	-	-	-	Not available												
ไม่มี	-	-	-	-	-	-	-	-	-	-	-	With job not work												
1-9 ชั่วโมง	0.1	1.1	1.7	1.7	1.5	1.4	0.7	1.6	7.1	0.4	-	Not available												
มี	0.1	1.1	1.7	1.7	1.5	1.4	0.7	1.6	7.1	0.4	-	1-9 hours												
ไม่มี	0.1	1.1	1.7	1.7	1.5	1.4	0.7	1.6	7.1	0.4	-	Available												
10-19 ชั่วโมง	0.1	1.1	1.7	1.7	1.5	1.4	0.7	1.6	7.1	0.4	-	Not available												
มี	0.1	1.1	1.7	1.7	1.5	1.4	0.7	1.6	7.1	0.4	-	10-19 hours												
ไม่มี	0.1	1.1	1.7	1.7	1.5	1.4	0.7	1.6	7.1	0.4	-	Available												
20-29 ชั่วโมง	3.5	3.8	3.1	3.1	11.1	22.7	11.3	5.9	14.8	8.2	-	Not available												
มี	3.5	3.8	3.1	3.1	11.1	22.7	11.3	5.9	14.8	8.2	-	20-29 hours												
ไม่มี	3.5	3.8	3.1	3.1	11.1	22.7	11.3	5.9	14.8	8.2	-	Available												
30-34 ชั่วโมง	3.1	3.8	3.1	3.1	11.0	22.6	11.3	5.7	13.4	7.6	-	Not available												
มี	3.1	3.8	3.1	3.1	11.0	22.6	11.3	5.7	13.4	7.6	-	30-34 hours												
ไม่มี	3.1	3.8	3.1	3.1	11.0	22.6	11.3	5.7	13.4	7.6	-	Available												
35-39 ชั่วโมง	1.2	4.7	1.6	1.6	7.2	18.7	3.3	3.0	11.1	3.6	-	Not available												
มี	1.2	4.7	1.6	1.6	7.2	18.7	3.3	3.0	11.1	3.6	-	35-39 hours												
ไม่มี	1.2	4.7	1.6	1.6	7.2	18.7	3.3	3.0	11.1	3.6	-	Available												
40-49 ชั่วโมง	3.2	13.0	4.7	4.7	314.8	390.2	147.2	10.3	22.3	4.9	-	Not available												
มี	3.2	13.0	4.7	4.7	314.8	390.2	147.2	10.3	22.3	4.9	-	40-49 hours												
ไม่มี	3.2	13.0	4.7	4.7	314.8	390.2	147.2	10.3	22.3	4.9	-	Available												
50 ชั่วโมงขึ้นไป	53.3	94.2	120.8	120.8	198.9	290.5	235.4	48.5	138.9	71.7	-	Not available												
มี	53.3	94.2	120.8	120.8	198.9	290.5	235.4	48.5	138.9	71.7	-	50 hours and over												
ไม่มี	53.3	94.2	120.8	120.8	198.9	290.5	235.4	48.5	138.9	71.7	-	Available												
ไม่มี	9.2	12.4	31.4	31.4	21.8	26.5	90.1	29.9	155.9	63.0	-	Not available												
มี	9.2	12.4	31.4	31.4	21.8	26.5	90.1	29.9	155.9	63.0	-	50 hours and over												
ไม่มี	9.2	12.4	31.4	31.4	21.8	26.5	90.1	29.9	155.9	63.0	-	Available												

ตารางที่ 10 จำนวนผู้มีงานทำ จำแนกตามอุตสาหกรรม จำนวนชั่วโมงทำงานต่อสัปดาห์ การมีเวลาเหลือและต้องการทำงานเพิ่มขึ้น เขต และเขตการปกครอง ทวีปราชอาณาจักร (ต่อ)

TABLE 10 EMPLOYED PERSONS BY INDUSTRY, HOURS WORKED PER WEEK, AVAILABILITY FOR ADDITIONAL WORK, SEX AND AREA, WHOLE KINGDOM (Contd.)

ไตรมาสที่ 4/2556 : Quarter 4/2013

หน่วยเป็นพัน : in Thousands

จำนวนชั่วโมงทำงาน เพศ และ การมีงานเหลือ และต้องการทำงานเพิ่มขึ้น	อุตสาหกรรม Industry										ข้อมูลข่าวสาร และการสื่อสาร Information and communication	กิจกรรมการเงินและ การประกันภัย Financial intermediation	HOURS WORKED, SEX AND AVAILABILITY FOR ADDITIONAL WORK
	รวม Total	เกษตรกรรม และป่าไม้ และประมง Agriculture and Forestry and Fishing	การทำ เหมืองแร่ และเหมืองหิน Mining	การผลิต Manufacturing	ไฟฟ้า ก๊าซ ไอน้ำระบบปรับอากาศ Electricity	จัดน้ำ บำบัดน้ำเสีย และขยะ Water supply sewerage, waste	การก่อสร้าง Construction	การขายปลีก ค้าส่งค้าปลีก Retail and wholesale trade	การขนส่ง และที่เก็บสินค้า Transportation and storage	ที่พักรับรอง และร้านอาหาร Accommodation and food service			
ยอดรวม (ชาย)	6,929.5	1,193.1	16.4	1,200.5	33.9	25.4	613.0	1,444.4	485.1	474.1	92.0	141.1	TOTAL (MALE)
มี	41.3	22.3	0.2	1.0	0.3	-	6.5	2.3	1.8	0.7	-	0.4	Available
ไม่มี	6,888.2	1,170.8	16.2	1,199.5	33.6	25.4	606.5	1,442.1	483.3	473.4	92.0	140.7	Not available
มีงานประจำแต่ไม่ได้ทำงาน	25.8	12.5	-	2.5	-	-	4.3	2.8	1.4	0.5	-	-	With job not work
มี	5.0	2.6	-	0.4	-	-	1.2	0.3	0.2	-	-	-	Available
ไม่มี	20.8	9.9	-	2.1	-	-	3.1	2.5	1.2	0.5	-	-	Not available
1-9 ชั่วโมง	46.1	17.0	0.3	4.0	-	-	1.5	12.6	2.9	2.3	0.5	0.5	1-9 hours
มี	1.9	1.1	-	-	-	-	-	-	-	-	-	-	Available
ไม่มี	44.2	15.9	0.3	4.0	-	-	1.5	12.6	2.9	2.3	0.5	0.5	Not available
10-19 ชั่วโมง	77.9	52.1	-	1.5	-	0.6	3.5	8.7	1.7	2.0	0.2	0.2	10-19 hours
มี	5.0	3.0	-	0.4	-	-	0.9	0.2	-	0.3	-	-	Available
ไม่มี	72.9	49.1	-	1.2	-	0.6	2.7	8.5	1.7	1.7	0.2	0.2	Not available
20-29 ชั่วโมง	218.6	135.3	-	9.5	0.2	0.2	10.2	21.3	6.0	6.2	0.4	1.4	20-29 hours
มี	7.4	5.5	-	0.1	-	-	0.8	0.4	0.2	0.2	-	-	Available
ไม่มี	211.1	129.8	-	9.4	0.2	0.2	9.4	20.8	5.7	6.0	0.4	1.4	Not available
30-34 ชั่วโมง	195.3	103.7	0.2	12.3	-	0.4	10.3	20.7	11.4	12.6	0.6	2.4	30-34 hours
มี	6.8	2.7	0.2	0.1	-	-	1.4	0.1	-	0.1	-	-	Available
ไม่มี	188.5	101.0	-	12.2	-	0.4	8.9	20.6	11.4	12.4	0.6	2.4	Not available
35-39 ชั่วโมง	660.9	140.6	-	21.6	15.9	9.8	13.6	44.8	27.0	21.5	3.8	12.7	35-39 hours
มี	6.1	2.6	-	-	0.3	-	0.9	0.1	0.8	0.1	-	0.1	Available
ไม่มี	654.7	138.0	-	21.6	15.6	9.8	12.8	44.7	26.3	21.4	3.8	12.7	Not available
40-49 ชั่วโมง	3,671.1	444.0	10.6	776.0	14.5	12.8	401.6	828.6	209.8	215.2	78.4	113.9	40-49 hours
มี	6.9	3.9	-	-	-	-	1.4	0.9	-	0.0	-	0.3	Available
ไม่มี	3,664.2	440.1	10.6	776.0	14.5	12.8	400.2	827.7	209.8	215.1	78.4	113.6	Not available
50 ชั่วโมงขึ้นไป	2,033.8	287.9	5.4	373.1	3.4	1.5	168.0	505.0	224.9	213.9	8.1	10.1	50 hours and over
มี	2.2	0.9	-	0.1	-	-	-	0.3	0.7	-	-	-	Available
ไม่มี	2,031.7	287.0	5.4	373.1	3.4	1.5	168.0	504.7	224.2	213.9	8.1	10.1	Not available

ตารางที่ 10 จำนวนผู้มีงานทำ จำแนกตามอุตสาหกรรม จำนวนชั่วโมงทำงานต่อสัปดาห์ การมีเวลาเหลือและต้องการทำงานเพิ่มขึ้น เพศ และเขตการปกครอง ทวีปราชอาณาจักร (ต่อ)
TABLE 10 EMPLOYED PERSONS BY INDUSTRY, HOURS WORKED PER WEEK, AVAILABILITY FOR ADDITIONAL WORK, SEX AND AREA, WHOLE KINGDOM (Contd.)

จำนวนชั่วโมงทำงาน เพศ และ การมีเวลาเหลือ และต้องการทำงานเพิ่มขึ้น	รวม	อุตสาหกรรม Industry										ข้อมูลข่าวสาร และการสื่อสาร Information and communication	กิจกรรมการเงินและ การประกันภัย Financial intermediation	HOURS WORKED, SEX AND AVAILABILITY FOR ADDITIONAL WORK
		เกษตรกรรม และป่าไม้ และประมง Agriculture	การทำ เหมืองแร่ และเหมืองหิน Mining	การผลิต Manufacturing	ไฟฟ้า ก๊าซ ไอน้ำระบบปรับอากาศ Electricity	การจัดหาน้ำ บำบัดน้ำเสีย และประปา Water supply sewerage, waste	การก่อสร้าง Construction	การขายส่ง และการค้าปลีก Wholesale and retail	การขนส่ง และ สถานที่เก็บสินค้า Transportation and storage	ที่พักแรมและ บริการด้านอาหาร Accommodation and food service	ข้อมูลข่าวสาร และการสื่อสาร Information and communication			
ยอดรวม (หญิง)	6,207.2	838.1	2.1	1,156.3	10.4	12.1	119.2	1,431.6	99.5	843.7	56.1	169.8	TOTAL (FEMALE)	
มี	26.3	15.0	-	2.1	-	0.3	2.4	0.1	0.1	1.9	-	0.3	Available	
ไม่มี	6,180.8	823.1	2.1	1,154.2	10.4	12.1	1,429.1	99.4	841.8	56.1	169.5	169.5	Not available	
มีงานประจำแต่ไม่ได้ทำงาน	21.9	6.0	-	4.5	-	-	4.7	0.1	0.1	2.8	-	0.3	With job not work	
มี	3.9	1.7	-	0.8	-	-	1.0	-	-	0.2	-	-	Available	
ไม่มี	18.0	4.3	-	3.7	-	-	3.7	0.1	0.1	2.6	-	0.3	Not available	
1-9 ชั่วโมง	55.8	14.9	-	6.4	-	-	13.3	-	-	7.1	0.4	0.9	1-9 hours	
มี	0.6	0.6	-	-	-	-	-	-	-	-	-	-	Available	
ไม่มี	55.2	14.3	-	6.4	-	-	13.3	-	-	7.1	0.4	0.9	Not available	
10-19 ชั่วโมง	69.8	42.8	-	4.4	-	0.7	8.6	0.4	0.4	4.3	0.9	0.0	10-19 hours	
มี	2.5	1.7	-	0.2	-	0.1	0.3	-	-	-	-	-	Available	
ไม่มี	67.3	41.0	-	4.2	-	0.3	8.2	0.4	0.4	4.3	0.9	0.0	Not available	
20-29 ชั่วโมง	202.9	111.4	-	12.1	0.0	0.8	21.4	2.0	2.0	15.6	0.0	1.4	20-29 hours	
มี	4.2	2.6	-	0.2	-	-	0.4	-	-	-	-	-	Available	
ไม่มี	198.7	108.9	-	11.9	0.0	0.8	21.0	2.0	2.0	15.6	0.0	1.4	Not available	
30-34 ชั่วโมง	193.2	85.1	-	21.7	-	1.0	29.0	1.1	1.1	25.9	-	2.5	30-34 hours	
มี	5.7	4.9	-	0.3	-	-	-	-	-	0.4	-	-	Available	
ไม่มี	187.6	80.2	-	21.4	-	1.0	29.0	1.1	1.1	25.5	-	2.5	Not available	
35-39 ชั่วโมง	672.2	117.6	-	30.2	6.4	3.1	51.4	3.7	3.7	42.4	1.6	17.0	35-39 hours	
มี	2.2	1.2	-	0.2	-	-	0.0	-	-	0.2	-	-	Available	
ไม่มี	670.0	116.4	-	30.0	6.4	3.1	51.4	3.7	3.7	42.1	1.6	17.0	Not available	
40-49 ชั่วโมง	3,275.3	300.1	2.0	753.1	4.0	5.7	734.7	70.5	70.5	391.0	46.8	140.0	40-49 hours	
มี	5.5	1.9	-	0.2	-	0.2	0.5	0.1	0.1	0.5	-	0.3	Available	
ไม่มี	3,269.8	298.1	2.0	752.9	4.0	5.7	734.2	70.4	70.4	390.5	46.8	139.7	Not available	
50 ชั่วโมงขึ้นไป	1,716.1	160.2	0.1	324.0	-	0.4	568.6	21.9	21.9	354.6	6.4	7.6	50 hours and over	
มี	1.8	0.4	-	0.2	-	-	0.2	-	-	0.7	-	-	Available	
ไม่มี	1,714.3	159.8	0.1	323.9	-	0.4	568.4	21.9	21.9	354.0	6.4	7.6	Not available	

ไตรมาสที่ 4/2556 : Quarter 4/2013

หน่วยเป็นพัน : in Thousands

ตารางที่ 10 จำนวนผู้มีงานทำ จำแนกตามอุตสาหกรรม จำนวนชั่วโมงทำงานต่อสัปดาห์ การมีเวลาเหลือพอและต้องการทำงานเพิ่มขึ้น เขต และเขตการปกครอง ทวีปราชอาณาจักร (ต่อ)

TABLE 10 EMPLOYED PERSONS BY INDUSTRY, HOURS WORKED PER WEEK, AVAILABILITY FOR ADDITIONAL WORK, SEX AND AREA, WHOLE KINGDOM (Contd.)

หน่วยเป็นพัน : in Thousands

จำนวนชั่วโมงทำงาน เพศ และ การมีเวลาเหลือพอ และต้องการทำงานเพิ่มขึ้น	ในเขตเทศบาล MUNICIPAL AREA											TOTAL (MALE)
	กิจกรรม อสังหาริมทรัพย์ Real estate activities	กิจกรรมทางวิชาชีพ วิทยาศาสตร์เทคนิค Professional/scientific technical activities	การบริหารสนับสนุน และป้องกันประเทศ Administrative support service activities	การบริหารราชการ ป้องกันประเทศ Public admini- stration defence	การศึกษา Education	อุตสาหกรรมด้านสุขภาพ Health and social work	ศิลปะ ความบันเทิง และนันทนาการ Art, entertainment	บริการ ด้านอื่นๆ Other service	งานในครัวเรือน Activities of household	กิจกรรมของ องค์กร Extra- territorial	ไม่ทราบ Unknown	
ยอดรวม (ชาย)	92.0	141.1	43.2	107.1	141.8	434.7	196.9	72.5	49.2	129.7	20.5	20.5
มี	-	0.4	0.4	-	0.0	1.7	0.3	-	0.6	2.6	0.2	Available
ไม่มี	92.0	140.7	42.9	107.1	141.7	433.0	196.6	72.5	48.7	127.1	20.3	Not available
มีงานประจำแต่ไม่ได้ทำงาน	-	-	0.1	-	0.4	0.3	0.4	-	0.2	0.6	-	With job not work
มี	-	-	-	-	0.0	-	0.2	-	0.2	-	-	Available
ไม่มี	-	-	0.1	-	0.4	0.3	0.2	-	0.1	0.6	-	Not available
1-9 ชั่วโมง	0.5	0.5	-	-	0.3	2.6	0.5	-	0.4	0.6	-	1-9 hours
มี	-	-	-	-	-	-	-	-	0.4	0.4	-	Available
ไม่มี	0.5	0.5	-	-	0.3	2.6	0.5	-	0.0	0.2	-	Not available
10-19 ชั่วโมง	0.2	0.2	2.0	0.0	0.0	0.2	0.9	0.2	2.0	1.6	0.2	10-19 hours
มี	-	-	-	-	-	0.1	-	-	-	0.0	0.2	Available
ไม่มี	0.2	0.2	2.0	0.0	0.0	0.1	0.9	0.2	2.0	1.6	-	Not available
20-29 ชั่วโมง	0.4	1.4	1.4	2.2	0.7	8.5	5.2	1.3	4.5	3.4	0.9	20-29 hours
มี	-	-	-	-	-	0.1	-	-	-	0.1	-	Available
ไม่มี	0.4	1.4	1.4	2.2	0.7	8.4	5.2	1.3	4.5	3.3	0.9	Not available
30-34 ชั่วโมง	0.6	2.4	2.1	3.7	1.2	3.7	1.0	0.8	3.0	4.9	0.4	30-34 hours
มี	-	-	-	-	-	0.2	-	-	-	2.0	-	Available
ไม่มี	0.6	2.4	2.1	3.7	1.2	3.5	1.0	0.8	3.0	2.9	0.4	Not available
35-39 ชั่วโมง	3.8	12.7	2.0	5.6	2.8	215.3	88.9	22.3	4.4	6.4	1.7	35-39 hours
มี	-	0.1	0.4	-	-	0.9	0.0	-	-	-	-	Available
ไม่มี	3.8	12.7	1.7	5.6	2.8	214.4	88.9	22.3	4.4	6.4	1.7	Not available
40-49 ชั่วโมง	78.4	113.9	25.6	77.0	68.1	168.6	88.4	35.3	17.5	63.5	11.2	40-49 hours
มี	-	0.3	-	-	-	0.1	0.1	-	-	0.1	-	Available
ไม่มี	78.4	113.6	25.6	77.0	68.1	168.5	88.2	35.3	17.5	63.4	11.2	Not available
50 ชั่วโมงขึ้นไป	8.1	10.1	10.0	18.5	68.2	35.4	11.7	12.5	17.1	48.8	6.2	50 hours and over
มี	-	-	-	-	-	0.3	-	-	-	-	-	Available
ไม่มี	8.1	10.1	10.0	18.5	68.2	35.2	11.7	12.5	17.1	48.8	6.2	Not available

ตารางที่ 10 จำนวนผู้จ้างทำ จำแนกตามอุตสาหกรรม จำนวนชั่วโมงทำงานต่อสัปดาห์ การวิเคราะห์อาชีพและต้องการทำงานเพิ่มขึ้น เขต และเขตการปกครอง ทวีปราชอาณาจักร (ต่อ)

TABLE 10 EMPLOYED PERSONS BY INDUSTRY, HOURS WORKED PER WEEK, AVAILABILITY FOR ADDITIONAL WORK, SEX AND AREA, WHOLE KINGDOM (Contd.)

หน่วยเป็นพัน : in Thousands

จำนวนชั่วโมงทำงาน เพศ และ การวิเคราะห์อาชีพ และต้องการทำงานเพิ่มขึ้น	ในเขตเทศบาล MUNICIPAL AREA											HOURS WORKED, SEX AND AVAILABILITY FOR ADDITIONAL WORK TOTAL (FEMALE)
	อุตสาหกรรม (หญิง)	กิจกรรม อสังหาริมทรัพย์ Real estate activities	กิจกรรมทางวิชาชีพ วิทย์และเทคโนโลยี Professional, scientific technical activities	การบริการสนับสนุน และให้บริการ Administrative support service activities	การบริหารราชการ ป้องกันประเทศ Public admini- stration defence	การศึกษา Education	อุตสาหกรรมด้านสุขภาพ Health and social work	ศิลปะ ความบันเทิง และนันทนาการ Art, entertainment	บริการ ด้านอื่นๆ Other service	งานในครัวเรือน ส่วนบุคคล Activities of household	กิจกรรมนอก เขตการ Extra- territorial	
ยอดรวม (หญิง)	56.0	99.9	112.0	261.5	326.7	236.5	40.9	217.8	99.5	1.2	16.6	16.6
มี	-	-	0.2	0.1	0.9	0.8	0.3	1.2	0.7	-	-	Available
ไม่มี	56.0	99.9	111.8	261.4	325.8	235.6	40.6	216.6	98.8	1.2	16.6	Not available
มีงานประจำแต่ไม่ได้ทำงาน	-	-	0.6	0.1	1.4	0.6	0.2	0.1	0.7	-	-	With job not work
มี	-	-	-	-	-	-	0.1	-	0.2	-	-	Available
ไม่มี	-	-	0.6	0.1	1.4	0.6	0.1	0.1	0.5	-	-	Not available
1-9 ชั่วโมง	0.1	1.1	1.7	1.5	1.4	0.1	0.4	6.1	0.4	-	-	1-9 hours
มี	-	-	-	-	-	-	-	-	-	-	-	Available
ไม่มี	0.1	1.1	1.7	1.5	1.4	0.1	0.4	6.1	0.4	-	-	Not available
10-19 ชั่วโมง	1.3	-	0.3	0.1	1.3	0.8	-	2.8	1.0	-	-	10-19 hours
มี	-	-	-	-	-	-	-	0.1	0.0	-	-	Available
ไม่มี	1.3	-	0.3	0.1	1.3	0.8	-	2.7	0.9	-	-	Not available
20-29 ชั่วโมง	3.1	2.0	0.2	7.3	10.3	3.4	1.3	6.0	4.5	-	-	20-29 hours
มี	-	-	-	0.1	0.1	-	0.2	0.2	0.5	-	-	Available
ไม่มี	3.1	2.0	0.2	7.3	10.3	3.4	1.1	5.8	4.1	-	-	Not available
30-34 ชั่วโมง	1.2	4.3	1.1	3.0	8.4	1.4	2.5	3.8	0.9	-	-	30-34 hours
มี	-	-	-	-	0.0	-	-	0.1	-	-	-	Available
ไม่มี	1.2	4.3	1.1	3.0	8.3	1.4	2.5	3.7	0.9	-	-	Not available
35-39 ชั่วโมง	2.8	5.6	1.7	149.2	154.2	58.9	4.9	12.8	3.2	-	0.4	35-39 hours
มี	-	-	-	-	0.4	0.1	-	0.1	-	-	-	Available
ไม่มี	2.8	5.6	1.7	149.2	153.8	58.9	4.9	12.6	3.2	-	0.4	Not available
40-49 ชั่วโมง	41.4	76.5	86.2	92.9	140.9	126.7	21.6	91.1	44.9	1.2	16.0	40-49 hours
มี	-	-	-	0.0	0.4	0.8	-	0.6	-	-	-	Available
ไม่มี	41.4	76.5	86.2	92.8	140.5	125.9	21.6	90.6	44.9	1.2	16.0	Not available
50 ชั่วโมงขึ้นไป	6.2	10.4	20.2	7.4	8.9	44.6	10.1	95.1	43.8	-	0.2	50 hours and over
มี	-	-	0.2	-	-	-	-	0.2	-	-	-	Available
ไม่มี	6.2	10.4	20.0	7.4	8.9	44.6	10.1	94.9	43.8	-	0.2	Not available

ตารางที่ 10 จำนวนผู้มีงานทำ จำแนกตามอุตสาหกรรม จำนวนชั่วโมงทำงานต่อสัปดาห์ การมีเวลาเหลือและต้องการทำงานเพิ่มขึ้น เพศ และเขตการปกครอง ราชอาณาจักร (ต่อ)

TABLE 10 EMPLOYED PERSONS BY INDUSTRY, HOURS WORKED PER WEEK, AVAILABILITY FOR ADDITIONAL WORK, SEX AND AREA, WHOLE KINGDOM (Contd.)

จำนวนชั่วโมงทำงาน เพศ และ การมีเวลาเหลือ และต้องการทำงานเพิ่มขึ้น	รวม	อุตสาหกรรม Industry										TOTAL (MALE)					
		เกษตรกรรม และการประมง	การทำ เหมืองแร่ และเหมืองหิน	การผลิต	ไฟฟ้า ก๊าซ ไอน้ำระบบปรับอากาศ	จัดน้ำ บำบัดน้ำเสีย และประปา	การก่อสร้าง	การขนส่ง การขนส่งสินค้า	ที่พักแรมและ บริการด้านอาหาร	ข้อมูลข่าวสาร และการสื่อสาร	กิจกรรมการเงินและ การประกันภัย						
		Agriculture and fishing	Mining	Manufacturing	Electricity and gas supply	Water supply sewerage, waste	Construction	Transportation and storage	Accommodation and food service	Information communication	Financial intermediation						
ยอดรวม (ชาย)	14,447.7	8,126.8	43.4	1,425.7	44.5	33.2	1,336.5	1,508.8	339.1	255.7	56.1	29.1	56.1	29.1	56.1	29.1	56.1
มี	265.0	188.7	-	4.0	-	1.0	37.9	17.3	6.3	0.9	0.3	-	0.3	-	0.3	-	0.3
ไม่มี	14,182.6	7,938.1	43.4	1,421.6	44.5	32.2	1,298.7	1,491.5	332.8	254.8	55.9	29.1	55.9	29.1	55.9	29.1	55.9
มีงานประจำเต็มไทม์ทำงาน	171.2	116.2	-	7.1	-	-	33.1	8.4	2.0	0.6	-	0.1	-	-	-	-	-
มี	44.3	28.3	-	-	-	-	11.2	4.0	-	0.2	-	-	-	-	-	-	-
ไม่มี	126.9	87.9	-	7.1	-	-	21.9	4.4	2.0	0.5	-	0.1	-	-	-	-	-
1-9 ชั่วโมง	111.1	98.7	-	0.4	-	0.5	1.1	4.1	1.9	-	-	0.7	-	-	-	-	-
มี	16.2	13.5	-	-	-	0.5	-	1.1	1.1	-	-	-	-	-	-	-	-
ไม่มี	94.9	85.2	-	0.4	-	-	1.1	3.0	0.8	-	-	0.7	-	-	-	-	-
10-19 ชั่วโมง	544.9	499.3	-	5.3	-	0.2	9.7	12.5	6.5	3.3	-	-	-	-	-	-	-
มี	44.7	39.7	-	0.2	-	-	0.4	1.8	2.1	-	-	-	-	-	-	-	-
ไม่มี	500.2	459.6	-	5.0	-	0.2	9.2	10.7	4.4	3.3	-	-	-	-	-	-	-
20-29 ชั่วโมง	1,125.1	974.1	0.3	19.6	1.3	-	46.2	24.8	13.0	8.4	2.1	2.3	2.1	2.3	2.1	2.3	2.1
มี	50.6	38.6	-	0.4	-	-	8.2	-	0.1	0.2	-	-	-	-	-	-	-
ไม่มี	1,074.5	935.5	0.3	19.2	1.3	-	38.0	24.8	12.9	8.2	2.1	2.3	2.1	2.3	2.1	2.3	2.1
30-34 ชั่วโมง	797.5	637.9	-	24.1	-	1.2	48.8	37.6	16.2	7.6	0.2	1.3	0.2	1.3	0.2	1.3	0.2
มี	39.6	27.3	-	0.2	-	-	9.3	0.6	1.3	-	-	-	-	-	-	-	-
ไม่มี	758.0	610.6	-	23.9	-	1.2	39.5	37.0	14.9	7.6	0.2	1.3	0.2	1.3	0.2	1.3	0.2
35-39 ชั่วโมง	1,610.7	920.9	-	34.9	9.6	12.7	43.1	81.0	22.6	15.7	7.7	1.4	7.7	1.4	7.7	1.4	7.7
มี	18.6	13.4	-	1.3	-	0.5	0.2	0.6	-	-	0.3	-	0.3	-	0.3	-	0.3
ไม่มี	1,592.1	907.5	-	33.6	9.6	12.2	42.8	80.4	22.6	15.7	7.5	1.4	7.5	1.4	7.5	1.4	7.5
40-49 ชั่วโมง	6,038.4	2,865.1	30.6	854.3	29.5	15.8	738.3	730.9	139.8	116.0	32.6	12.8	32.6	12.8	32.6	12.8	32.6
มี	36.7	23.2	-	1.9	-	-	5.5	4.3	-	0.5	-	-	-	-	-	-	-
ไม่มี	6,001.7	2,841.9	30.6	852.4	29.5	15.8	732.8	726.6	139.8	115.6	32.6	12.8	32.6	12.8	32.6	12.8	32.6
50 ชั่วโมงขึ้นไป	4,048.9	2,014.7	12.6	480.0	4.2	3.0	416.4	609.6	137.2	104.1	13.6	10.5	13.6	10.5	13.6	10.5	13.6
มี	14.5	4.7	-	-	-	-	3.0	5.0	1.8	-	-	-	-	-	-	-	-
ไม่มี	4,034.4	2,010.0	12.6	480.0	4.2	3.0	413.4	604.6	135.4	104.1	13.6	10.5	13.6	10.5	13.6	10.5	13.6

ตารางที่ 10 จำนวนผู้มีงานทำ จำแนกตามอุตสาหกรรม จำนวนชั่วโมงทำงานต่อสัปดาห์ การมีเวลาเหลือและต้องการทำงานเพิ่มขึ้น เพศ และเขตการปกครอง ราชอาณาจักร (ต่อ)

TABLE 10 EMPLOYED PERSONS BY INDUSTRY, HOURS WORKED PER WEEK, AVAILABILITY FOR ADDITIONAL WORK, SEX AND AREA, WHOLE KINGDOM (Contd.)

จำนวนชั่วโมงทำงาน เพศ และ การมีเวลาเหลือ และต้องการทำงานเพิ่มขึ้น	รวม	เกษตรกรรม		การทำเหมืองแร่ และเหมืองหิน	การผลิต	ไฟฟ้า ก๊าซ ไอน้ำระบบปรับ อากาศ	การจัดการน้ำ บ้านดินเสีย และประปา	อุตสาหกรรม		การขนส่ง และ สถานที่เก็บสินค้า	ที่พักแรมและ บริการด้านอาหาร	ข้อมูลข่าวสาร และการสื่อสาร	กิจกรรมการเงินและ การประกันภัย	HOURS WORKED, SEX AND AVAILABILITY FOR ADDITIONAL WORK
		การปลูก และการประมง	การก่อสร้าง					การขายปลีก การค้าขายขนาดใหญ่	Construction					
ยอดรวม (หญิง)	11,502.7	6,102.7	1,508.3	12.7	1,508.3	8.4	15.6	250.1	1,472.2	40.2	651.9	18.8	88.9	88.9
มี	150.6	114.6	8.6	-	8.6	-	-	3.4	8.4	0.2	7.0	-	-	Available
ไม่มี	11,352.1	5,988.1	1,499.8	12.7	1,499.8	8.4	15.6	246.7	1,463.8	40.0	644.9	18.8	88.9	Not available
มีงานประจำเต็มไต่ทำงาน	99.1	66.6	12.6	-	12.6	-	-	3.1	5.8	-	5.9	-	0.2	With job not work Available
มี	14.5	11.3	-	-	-	-	-	0.9	1.5	-	0.9	-	-	Available
ไม่มี	84.7	55.3	-	-	12.6	-	-	2.2	4.3	-	5.0	-	0.2	Not available
1-9 ชั่วโมง	143.3	130.9	1.5	-	1.5	-	-	-	5.5	0.4	2.2	-	-	1-9 hours
มี	13.3	11.0	-	-	-	-	-	-	1.4	-	0.6	-	-	Available
ไม่มี	130.0	119.9	1.5	-	1.5	-	-	-	4.1	0.4	1.5	-	-	Not available
10-19 ชั่วโมง	485.2	435.5	10.2	-	10.2	-	-	2.6	20.2	0.3	7.1	-	-	10-19 hours
มี	29.1	23.7	2.5	-	2.5	-	-	1.8	0.4	-	0.7	-	-	Available
ไม่มี	456.1	411.8	7.7	-	7.7	-	-	0.9	19.8	0.3	6.4	-	-	Not available
20-29 ชั่วโมง	1,065.6	921.0	37.3	0.1	37.3	-	-	9.1	31.7	1.2	21.0	-	0.2	20-29 hours
มี	36.2	30.2	1.8	-	1.8	-	-	-	0.5	0.2	4.2	-	-	Available
ไม่มี	1,027.4	890.8	35.5	0.1	35.5	-	-	9.1	31.3	1.0	16.8	-	0.2	Not available
30-34 ชั่วโมง	697.9	560.0	41.8	-	41.8	-	0.3	6.1	35.6	1.8	23.3	-	0.4	30-34 hours
มี	12.7	11.4	0.2	-	0.2	-	-	0.4	-	-	-	-	-	Available
ไม่มี	685.2	548.6	41.6	-	41.6	-	0.3	5.6	35.6	1.8	23.3	-	0.4	Not available
35-39 ชั่วโมง	1,537.2	793.2	67.5	0.3	67.5	3.3	5.0	3.6	73.1	5.5	50.4	1.2	16.8	35-39 hours
มี	11.6	8.8	-	-	-	-	-	-	0.7	-	0.3	-	-	Available
ไม่มี	1,525.7	784.4	67.5	0.3	67.5	3.3	5.0	3.6	72.4	5.5	50.1	1.2	16.8	Not available
40-49 ชั่วโมง	4,707.6	2,089.1	904.6	11.8	904.6	4.8	8.3	154.5	613.5	21.3	295.9	15.2	56.7	40-49 hours
มี	30.5	17.5	4.2	-	4.2	-	-	0.3	3.9	-	0.3	-	-	Available
ไม่มี	4,677.1	2,071.6	900.4	11.8	900.4	4.8	8.3	154.1	609.7	21.3	295.7	15.2	56.7	Not available
50 ชั่วโมงขึ้นไป	2,766.8	1,106.2	432.9	0.5	432.9	0.4	2.0	71.2	686.7	9.6	246.1	2.4	14.6	50 hours and over
มี	0.7	0.7	-	-	-	-	-	-	-	-	-	-	-	Available
ไม่มี	2,766.1	1,105.5	432.9	0.5	432.9	0.4	2.0	71.2	686.7	9.6	246.1	2.4	14.6	Not available

ตารางที่ 10 จำนวนผู้มีงานทำ จำแนกตามอุตสาหกรรม จำนวนชั่วโมงทำงานต่อสัปดาห์ การมีเวลาเหลือและต้องการทำงานเพิ่มขึ้น เขต และเขตการปกครอง ทั้งราชอาณาจักร (ต่อ)

TABLE 10 EMPLOYED PERSONS BY INDUSTRY, HOURS WORKED PER WEEK, AVAILABILITY FOR ADDITIONAL WORK, SEX AND AREA, WHOLE KINGDOM (Contd.)

ไตรมาสที่ 4/2556 - Quarter 4/2013

หน่วยเป็นพัน : in Thousands

จำนวนชั่วโมงทำงาน เพศ และ การมีเวลาเหลือ และต้องทำงานเพิ่มขึ้น	อุตสาหกรรม (ต่อ) Industry (Contd.)														HOURS WORKED, SEX AND AVAILABILITY FOR ADDITIONAL WORK						
	กิจกรรม อสังหาริมทรัพย์ Real estate activities	กิจกรรมทางวิชาชีพ วิทย์และเทคโนโลยี Professional, scientific technical activities	การบริหารสนับสนุน และเชิงบริหาร Administrative and support service activities	การบริหารราชการ บังคับบัญชา Public admin- istration defence	การศึกษา Education	กิจกรรมด้านสุขภาพ งานสังคมสงเคราะห์ Health and social work	ศิลปะ ความบันเทิง และนันทนาการ Art, entertainment	บริการ ด้านอื่นๆ Other service	งานในครัวเรือน ส่วนบุคคล Activities of household	กิจกรรมนอก อঞ্চกร Extra- territorial	ไม่ทราบ Unknown	TOTAL (MALE)									
ยอดรวม (ชาย)	11.3	31.7	67.7	613.8	219.2	82.4	73.4	131.0	15.5	0.2	2.5	15.5	0.2	2.5	15.5	0.2	2.5	15.5	0.2	2.5	
มี	-	-	1.3	1.2	0.5	1.0	1.9	2.7	-	-	-	-	-	-	-	-	-	-	-	-	Available
ไม่มี	11.3	31.7	66.4	612.6	218.7	81.4	71.6	128.3	15.5	0.2	2.5	15.5	0.2	2.5	15.5	0.2	2.5	15.5	0.2	2.5	Not available
มีงานประจำแต่ไม่ได้ทำงาน	-	1.1	0.4	0.2	0.7	0.2	-	1.0	-	-	-	-	-	-	-	-	-	-	-	-	With job not work
มี	-	-	-	-	-	-	-	0.5	-	-	-	-	-	-	-	-	-	-	-	-	Available
ไม่มี	-	1.1	0.4	0.2	0.7	0.2	-	0.4	-	-	-	-	-	-	-	-	-	-	-	-	Not available
1-9 ชั่วโมง	-	-	-	0.8	1.1	-	0.9	1.2	-	-	-	-	-	-	-	-	-	-	-	-	1-9 hours
มี	-	-	-	-	-	-	-	-	-	-	-	-	-	-	-	-	-	-	-	-	Available
ไม่มี	-	-	-	0.8	1.1	-	0.9	1.2	-	-	-	-	-	-	-	-	-	-	-	-	Not available
10-19 ชั่วโมง	0.2	-	-	1.7	1.1	-	4.5	0.8	-	-	-	-	-	-	-	-	-	-	-	-	10-19 hours
มี	-	-	-	-	-	-	0.5	-	-	-	-	-	-	-	-	-	-	-	-	-	Available
ไม่มี	0.2	-	-	1.7	1.1	-	4.0	0.8	-	-	-	-	-	-	-	-	-	-	-	-	Not available
20-29 ชั่วโมง	0.5	0.9	3.2	10.3	5.4	1.6	7.1	3.7	0.6	-	-	0.6	-	-	-	-	-	-	-	-	20-29 hours
มี	-	-	0.4	-	-	-	1.4	1.4	-	-	-	-	-	-	-	-	-	-	-	-	Available
ไม่มี	0.5	0.9	2.8	10.3	5.4	1.6	5.7	2.4	0.6	-	-	0.6	-	-	-	-	-	-	-	-	Not available
30-34 ชั่วโมง	1.0	0.8	3.3	5.8	1.6	-	3.7	4.9	1.7	-	-	1.7	-	-	-	-	-	-	-	-	30-34 hours
มี	-	-	0.9	-	-	-	-	-	-	-	-	-	-	-	-	-	-	-	-	-	Available
ไม่มี	1.0	0.8	2.4	5.8	1.6	-	3.7	4.9	1.7	-	-	1.7	-	-	-	-	-	-	-	-	Not available
35-39 ชั่วโมง	1.9	9.5	2.8	286.0	113.8	30.8	6.3	8.7	1.3	-	-	1.3	-	-	-	-	-	-	-	-	35-39 hours
มี	-	-	-	1.2	-	1.0	-	-	-	-	-	-	-	-	-	-	-	-	-	-	Available
ไม่มี	1.9	9.5	2.8	284.8	113.8	29.8	6.3	8.7	1.3	-	-	1.3	-	-	-	-	-	-	-	-	Not available
40-49 ชั่วโมง	5.1	15.3	30.0	216.7	84.0	27.8	27.7	60.2	4.5	0.2	1.5	4.5	0.2	1.5	4.5	0.2	1.5	4.5	0.2	1.5	40-49 hours
มี	-	-	-	-	0.5	-	-	0.9	-	-	-	-	-	-	-	-	-	-	-	-	Available
ไม่มี	5.1	15.3	30.0	216.7	83.5	27.8	27.7	59.3	4.5	0.2	1.5	4.5	0.2	1.5	4.5	0.2	1.5	4.5	0.2	1.5	Not available
50 ชั่วโมงขึ้นไป	2.6	4.1	28.0	92.4	11.6	22.1	23.3	50.7	7.5	-	1.0	7.5	-	1.0	7.5	-	1.0	7.5	-	1.0	50 hours and over
มี	-	-	-	-	-	-	-	-	-	-	-	-	-	-	-	-	-	-	-	-	Available
ไม่มี	2.6	4.1	28.0	92.4	11.6	22.1	23.3	50.7	7.5	-	1.0	7.5	-	1.0	7.5	-	1.0	7.5	-	1.0	Not available

ตารางที่ 10 จำนวนผู้มีงานทำ จำแนกตามอุตสาหกรรม จำนวนชั่วโมงทำงานต่อสัปดาห์ การมีเวลาเหลือและต้องการทำงานเพิ่มขึ้น เขต และเขตการปกครอง ทั้งราชอาณาจักร (ต่อ)

TABLE 10 EMPLOYED PERSONS BY INDUSTRY, HOURS WORKED PER WEEK, AVAILABILITY FOR ADDITIONAL WORK, SEX AND AREA, WHOLE KINGDOM (Contd.)

หน่วยเป็นพัน : in Thousands

จำนวนชั่วโมงทำงาน เพศ และ การมีเวลาเหลือ และต้องการทำงานเพิ่มขึ้น	อุตสาหกรรม (ต่อ) Industry (Contd.)											งานในครัวเรือน Activities of household	กิจกรรมของ อัครการ Extra- territorial	ไม่ทราบ Unknown	HOURS WORKED, SEX AND AVAILABILITY FOR ADDITIONAL WORK
	กิจกรรม อสังหาริมทรัพย์ Real estate activities	กิจกรรมทางวิชาชีพ วิทย์และเทคโนโลยี Professional, scientific technical activities	การบริหารสนับสนุน และป้องกันประเทศ Administrative and support service activities	การบริหารราชการ ป้องกันประเทศ Public admin- istration defence	การศึกษา Education	งานสังคมสงเคราะห์ Health and social work	ศิลปะ ความบันเทิง และนันทนาการ Art, entertainment	บริการด้านอื่นๆ Other service	ศิลปะ ความบันเทิง และนันทนาการ Art, entertainment	กิจการด้านสุขภาพ Health and social work	กิจการด้านสุขภาพ Health and social work				
ยอดรวม (หญิง)	17.6	29.1	50.7	296.2	429.8	255.1	59.5	137.5	54.7	-	2.8	2.8	TOTAL (FEMALE)		
มี	-	-	-	3.7	0.7	1.5	0.2	1.9	0.4	-	-	-	Available		
ไม่มี	17.6	29.1	50.7	292.5	429.0	253.6	59.4	135.6	54.3	-	2.8	2.8	Not available		
มีงานประจำแต่ไม่ได้ทำงาน	-	-	-	0.6	1.7	1.3	1.2	0.1	0.1	-	-	-	With job not work		
มี	-	-	-	-	-	-	-	-	-	-	-	-	Available		
ไม่มี	-	-	-	0.6	1.7	1.3	1.2	0.1	0.1	-	-	-	Not available		
1-9 ชั่วโมง	-	-	-	-	-	0.6	1.1	1.0	-	-	-	-	1-9 hours		
มี	-	-	-	-	-	-	-	0.2	-	-	-	-	Available		
ไม่มี	-	-	-	-	-	0.6	1.1	0.7	-	-	-	-	Not available		
10-19 ชั่วโมง	2.2	-	0.4	1.6	1.9	0.4	-	2.1	0.6	-	-	-	10-19 hours		
มี	-	-	-	-	-	-	-	-	-	-	-	-	Available		
ไม่มี	2.2	-	0.4	1.6	1.9	0.4	-	2.1	0.6	-	-	-	Not available		
20-29 ชั่วโมง	-	1.8	1.2	3.7	12.3	7.9	4.6	8.8	3.7	-	-	-	20-29 hours		
มี	-	-	-	-	-	-	-	1.2	0.2	-	-	-	Available		
ไม่มี	-	1.8	1.2	3.7	12.3	7.9	4.6	7.6	3.5	-	-	-	Not available		
30-34 ชั่วโมง	-	0.4	0.5	4.3	10.6	2.4	0.5	7.4	2.6	-	-	-	30-34 hours		
มี	-	-	-	-	0.2	0.4	-	-	-	-	-	-	Available		
ไม่มี	0.4	0.4	0.5	4.3	10.4	1.9	0.5	7.4	2.6	-	-	-	Not available		
35-39 ชั่วโมง	0.4	7.4	3.0	165.6	236.0	88.3	5.5	9.6	1.7	-	-	-	35-39 hours		
มี	-	-	-	1.1	-	-	0.2	0.4	-	-	-	-	Available		
ไม่มี	0.4	7.4	3.0	164.5	236.0	88.3	5.3	9.1	1.7	-	-	-	Not available		
40-49 ชั่วโมง	12.0	17.6	34.6	106.0	149.6	108.8	26.9	47.7	26.8	-	-	-	40-49 hours		
มี	-	-	-	2.6	0.5	1.1	-	-	0.2	-	-	-	Available		
ไม่มี	12.0	17.6	34.6	103.5	149.0	107.6	26.9	47.7	26.6	-	-	-	Not available		
50 ชั่วโมงขึ้นไป	3.0	2.0	11.2	14.4	17.7	45.5	19.8	60.8	19.2	-	-	-	50 hours and over		
มี	-	-	-	-	-	-	-	-	-	-	-	-	Available		
ไม่มี	3.0	2.0	11.2	14.4	17.7	45.5	19.8	60.8	19.2	-	-	-	Not available		

ตารางที่ 11 จำนวนผู้มีงานทำ จำแนกตามสถานภาพการทำงาน จำนวนชั่วโมงทำงานต่อสัปดาห์ การมีเวลาเหลือพอและต้องการทำงานเพิ่มขึ้น ทั่วราชอาณาจักร

TABLE 11 EMPLOYED PERSONS BY WORK STATUS, HOURS WORKED PER WEEK, AVAILABILITY FOR ADDITIONAL WORK, WHOLE KINGDOM

ไตรมาสที่ 4/2556 : Quarter 4/2013

หน่วยเป็นพัน : In Thousands

จำนวนชั่วโมงทำงาน และ การมีเวลาเหลือพอ และต้องการทำงานเพิ่มขึ้น	รวม	สถานภาพการทำงาน Work Status						ความช่วยเหลือ ครอบครัว Unpaid Family Worker	การรวมกลุ่ม Members of Producers' Cooperatives	HOURS WORKED, AND AVAILABILITY FOR ADDITIONAL WORK
		นายจ้าง Employer	ลูกจ้างรัฐบาล Government Employee	ลูกจ้างเอกชน Private Employee	ทำงานส่วนตัว Own Account Worker	Government Employee	Private Employee			
Total	1,076.3	3,501.4	12,917.4	12,825.7	8,729.1	37.2	TOTAL			
ยอดรวม	39,087.0	3,501.4	12,917.4	12,825.7	8,729.1	37.2	TOTAL			
มี	483.2	11.1	200.0	173.1	93.3	0.7	Available			
ไม่มี	38,603.8	3,490.3	12,717.3	12,652.6	8,635.7	36.5	Not available			
มีงานประจำแต่ไม่ได้ทำงาน	318.0	5.8	127.1	169.9	1.2	0.8	With job not work			
มี	67.7	0.2	34.3	32.2	-	-	Available			
ไม่มี	250.4	5.7	92.8	137.7	1.2	0.8	Not available			
1-9 ชั่วโมง	356.3	8.8	79.0	139.6	108.2	-	1-9 hours			
มี	32.0	-	10.7	12.1	8.6	-	Available			
ไม่มี	324.3	8.8	68.3	127.5	99.6	-	Not available			
10-19 ชั่วโมง	1,177.7	9.7	186.3	477.5	456.8	2.8	10-19 hours			
มี	81.2	0.1	28.5	34.9	17.1	0.7	Available			
ไม่มี	1,096.5	9.6	157.8	442.6	439.7	2.2	Not available			
20-29 ชั่วโมง	2,612.2	75.7	359.1	1,181.8	949.3	5.0	20-29 hours			
มี	100.5	0.3	34.0	41.4	23.9	-	Available			
ไม่มี	2,511.7	75.4	325.1	1,140.4	925.4	5.0	Not available			
30-34 ชั่วโมง	1,883.9	36.2	343.5	787.7	682.1	1.4	30-34 hours			
มี	64.7	0.4	35.4	14.8	12.3	-	Available			
ไม่มี	1,819.3	35.8	308.1	772.9	669.8	1.4	Not available			
35-39 ชั่วโมง	4,481.0	1,722.2	385.7	1,258.2	1,065.9	1.3	35-39 hours			
มี	38.4	4.7	7.1	13.8	12.8	-	Available			
ไม่มี	4,442.5	1,717.4	378.6	1,244.4	1,053.1	1.3	Not available			
40-49 ชั่วโมง	17,692.4	1,328.2	8,394.9	4,371.1	3,113.3	10.9	40-49 hours			
มี	79.7	5.1	41.7	19.3	13.2	-	Available			
ไม่มี	17,612.7	1,323.1	8,353.2	4,351.8	3,100.1	10.9	Not available			
50 ชั่วโมงขึ้นไป	10,565.5	314.8	3,041.8	4,440.0	2,352.4	15.0	50 hours and over			
มี	19.1	0.3	8.4	4.7	5.5	-	Available			
ไม่มี	10,546.4	314.5	3,033.5	4,435.2	2,347.0	15.0	Not available			

ตารางที่ 11 จำนวนผู้จ้างงานที่ จ้างตามสถานภาพการทำงาน จำนวนชั่วโมงทำงานต่อสัปดาห์ การมีสถานถือพหุและถือการทำงานเพิ่มขึ้น และเพศ ที่ราชอาณาจักร
 TABLE 11 EMPLOYED PERSONS BY WORK STATUS, HOURS WORKED PER WEEK, AVAILABILITY FOR ADDITIONAL WORK AND SEX, WHOLE KINGDOM

จำนวนชั่วโมงทำงาน เพศ และ การมีสถานถือพหุ และถือการทำงานเพิ่มขึ้น	สถานภาพการทำงาน Work Status						รวม	HOURS WORKED, SEX AND AVAILABILITY FOR ADDITIONAL WORK
	นายจ้าง Employer	ลูกจ้างรัฐบาล Government Employee	ลูกจ้างเอกชน Private Employee	ทำงานส่วนตัว Own Account Worker	ชำระหนี้ ครอบครัว Unpaid Family Worker	การรวมกลุ่ม Members of Producers' Cooperatives		
ชาย	21,377.1	1,796.5	7,291.5	8,112.6	3,355.0	23.7	TOTAL (MALE)	
มี	306.3	5.5	126.7	123.2	46.3	-	Available	
ไม่มี	21,070.8	1,791.0	7,164.8	7,989.5	3,308.7	23.7	Not available	
มีงานประจำแต่ไม่ได้ทำงาน	197.0	2.1	77.2	109.3	0.8	0.8	With job not work Available	
1-9 ชั่วโมง	147.8	1.9	54.8	83.5	0.8	0.8	Not available	
10-19 ชั่วโมง	157.2	5.5	37.4	65.6	39.6	-	1-9 hours	
20-29 ชั่วโมง	139.1	5.5	31.9	58.7	34.5	-	Not available	
30-34 ชั่วโมง	622.7	4.7	106.8	308.4	172.0	0.2	10-19 hours	
35-39 ชั่วโมง	573.1	4.6	90.4	283.6	163.8	0.2	Available	
40-49 ชั่วโมง	1,343.6	34.0	205.6	756.6	313.4	2.4	Not available	
50 ชั่วโมงขึ้นไป	58.0	0.2	21.4	26.0	9.5	-	20-29 hours	
ไม่มี	1,285.6	33.8	184.2	730.7	303.9	2.4	Available	
มี	992.8	12.0	204.8	508.3	243.5	-	Not available	
ไม่มี	46.3	0.2	24.6	12.3	7.5	-	30-34 hours	
มี	946.5	11.8	180.2	496.0	236.0	-	Available	
ไม่มี	2,271.6	849.5	200.6	772.4	415.0	0.4	Not available	
มี	24.7	3.5	4.5	10.4	6.3	-	Available	
ไม่มี	2,246.9	846.0	196.1	762.0	408.7	0.4	Not available	
มี	9,709.5	689.0	4,604.4	2,817.5	1,223.6	6.7	Not available	
ไม่มี	43.7	1.0	24.1	13.5	4.7	-	40-49 hours	
มี	9,665.8	688.0	4,580.3	2,804.0	1,218.9	6.7	Available	
ไม่มี	6,082.7	199.7	1,854.7	2,774.6	947.0	13.3	Not available	
มี	16.6	0.3	7.8	3.6	5.0	-	50 hours and over	
ไม่มี	6,066.1	199.4	1,846.9	2,771.0	942.1	13.3	Available	
หญิง	17,709.9	1,704.9	5,625.9	4,713.1	5,374.1	13.6	TOTAL (FEMALE)	
มี	177.0	5.7	73.3	50.0	47.0	0.7	Available	
ไม่มี	17,532.9	1,699.2	5,552.6	4,663.1	5,327.1	12.9	Not available	
มีงานประจำแต่ไม่ได้ทำงาน	121.1	3.7	49.9	60.7	0.4	-	With job not work	
1-9 ชั่วโมง	18.4	-	11.9	6.5	-	-	Available	
10-19 ชั่วโมง	102.6	3.7	38.0	54.1	0.4	-	Not available	
20-29 ชั่วโมง	199.1	3.3	41.6	74.0	68.6	-	1-9 hours	
30-34 ชั่วโมง	13.9	-	5.2	5.2	3.5	-	Available	
35-39 ชั่วโมง	185.2	3.3	36.4	68.8	65.1	-	Not available	
40-49 ชั่วโมง	555.0	5.0	79.5	169.1	284.8	2.7	10-19 hours	
50 ชั่วโมงขึ้นไป	31.6	-	12.1	10.0	8.9	0.7	Available	
ไม่มี	523.4	5.0	67.4	159.1	275.9	2.0	Not available	
มี	1,268.5	41.7	153.5	425.2	635.9	2.6	20-29 hours	
ไม่มี	42.4	0.1	12.7	15.4	14.3	-	Available	
มี	1,226.1	41.6	140.9	409.8	621.5	2.6	Not available	
ไม่มี	891.1	24.2	138.7	279.4	438.6	1.4	30-34 hours	
มี	18.4	0.3	10.8	2.5	4.8	-	Available	
ไม่มี	872.8	24.0	127.9	276.9	433.8	1.4	Not available	
มี	2,209.4	14.2	185.0	485.9	650.8	0.9	35-39 hours	
ไม่มี	13.7	1.3	2.6	3.4	6.5	-	Available	
มี	2,195.7	871.4	182.5	482.5	644.3	0.9	Not available	
ไม่มี	7,982.9	639.2	3,790.5	1,553.6	1,889.7	4.3	40-49 hours	
มี	36.1	4.1	17.6	5.8	8.5	-	Available	
ไม่มี	7,946.9	635.1	3,772.9	1,547.8	1,881.2	4.3	Not available	
มี	4,482.8	115.1	1,187.2	1,665.4	1,405.4	1.8	50 hours and over	
ไม่มี	2.5	-	0.6	1.2	0.5	-	Available	
มี	4,480.3	115.1	1,186.6	1,664.2	1,404.9	1.8	Not available	

ตารางที่ 11 จำนวนผู้มีงานทำ จำแนกตามสถานภาพการทำงาน จำนวนชั่วโมงทำงานต่อสัปดาห์ การมีเวลาเหลือพอและต้องการเพิ่มชั่วโมง เพิ่ม และเขตการปกครอง ทวีราชอาณาจักร (ต่อ)

TABLE 11 EMPLOYED PERSONS BY WORK STATUS, HOURS WORKED PER WEEK, AVAILABILITY FOR ADDITIONAL WORK, SEX AND AREA, WHOLE KINGDOM (Contd.)

ไตรมาสที่ 4/2556 : Quarter 4/2013

ในเขตเทศบาล MUNICIPAL AREA

หน่วยเป็นพัน : In Thousands

จำนวนชั่วโมงทำงาน เพศ และ การมีเวลาเหลือพอ และต้องการทำงานเพิ่มขึ้น	สถานภาพการทำงาน Work Status							รวม	ช่วยธุรกิจ ครอบครัว Unpaid Family Worker	การรวมกลุ่ม Members of Producers' Cooperatives	HOURS WORKED, SEX AND AVAILABILITY FOR ADDITIONAL WORK
	นายจ้าง Employer	ลูกจ้างรัฐบาล Government Employee	ลูกจ้างเอกชน Private Employee	Own Account Worker	ทำงานส่วนตัว Worker	Government Employee	Private Employee				
ยอดรวม (ชาย)	6,929.5	365.8	775.0	2,999.8	2,089.9	694.9	4.1	4.1	TOTAL (MALE)		
มี	41.3	0.6	2.7	16.8	13.8	7.3	-	-	Available		
ไม่มี	6,888.2	365.2	772.3	2,983.0	2,076.1	687.6	4.1	4.1	Not available		
มีงานประจำแต่ไม่ได้ทำงาน	25.8	1.2	0.9	10.6	13.0	-	-	-	With job not work		
มี	5.0	0.3	0.2	2.2	2.3	-	-	-	Available		
ไม่มี	20.8	0.9	0.8	8.4	10.7	-	-	-	Not available		
1-9 ชั่วโมง	46.1	2.7	3.7	12.8	18.8	8.0	-	-	1-9 hours		
มี	1.9	-	-	1.2	0.5	0.2	-	-	Available		
ไม่มี	44.2	2.7	3.7	11.6	18.4	7.8	-	-	Not available		
10-19 ชั่วโมง	77.9	4.7	0.9	14.1	38.7	19.3	0.2	0.2	10-19 hours		
มี	5.0	0.0	0.1	2.1	1.5	1.2	-	-	Available		
ไม่มี	72.9	4.7	0.8	12.0	37.3	18.1	0.2	0.2	Not available		
20-29 ชั่วโมง	218.6	9.2	15.8	34.5	115.3	43.7	0.1	0.1	20-29 hours		
มี	7.4	-	0.2	2.4	2.4	2.4	-	-	Available		
ไม่มี	211.1	9.2	15.6	32.0	112.9	41.3	0.1	0.1	Not available		
30-34 ชั่วโมง	195.3	7.2	5.7	42.5	95.5	44.4	-	-	30-34 hours		
มี	6.8	0.2	0.2	3.4	2.8	0.2	-	-	Available		
ไม่มี	188.5	7.0	5.6	39.1	92.6	44.2	-	-	Not available		
35-39 ชั่วโมง	660.9	11.8	376.0	57.2	145.9	69.9	0.1	0.1	35-39 hours		
มี	6.1	-	1.3	2.2	1.4	1.2	-	-	Available		
ไม่มี	654.7	11.8	374.7	55.0	144.5	68.7	0.1	0.1	Not available		
40-49 ชั่วโมง	3,671.1	206.6	312.4	2,103.8	777.2	268.8	2.4	2.4	40-49 hours		
มี	6.9	0.0	0.5	2.7	2.2	1.5	-	-	Available		
ไม่มี	3,664.2	206.6	311.9	2,101.0	775.0	267.3	2.4	2.4	Not available		
50 ชั่วโมงขึ้นไป	2,033.8	122.3	59.5	724.4	885.5	240.8	1.4	1.4	50 hours and over		
มี	2.2	-	0.3	0.5	0.8	0.6	-	-	Available		
ไม่มี	2,031.7	122.3	59.2	723.9	884.7	240.2	1.4	1.4	Not available		

ตารางที่ 11 จำนวนผู้มีงานทำ จำแนกตามสถานภาพการทำงาน จำนวนชั่วโมงทำงานต่อสัปดาห์ การมีเวลาเหลือพอและต้องการทำงานเพิ่มขึ้น เพศ และเขตการปกครอง ทั่วราชอาณาจักร (ต่อ)

TABLE 11 EMPLOYED PERSONS BY WORK STATUS, HOURS WORKED PER WEEK, AVAILABILITY FOR ADDITIONAL WORK, SEX AND AREA, WHOLE KINGDOM (Contd.)

ไตรมาสที่ 4/2556 : Quarter 4/2013 หน่วยเป็นพัน : In Thousands

จำนวนชั่วโมงทำงาน เพศ และ การมีเวลาเหลือพอ และต้องการทำงานเพิ่มขึ้น	สถานภาพการทำงาน Work Status										รวม	Hours Worked, Sex and Availability for Additional Work
	นายจ้าง		ลูกจ้างรัฐบาล		ลูกจ้างเอกชน		ทำงานส่วนตัว		ช่วยธุรกิจ ครอบครัว	การรวมกลุ่ม Members of Producers' Cooperatives		
	Employer	Government Employee	Private Employee	Own Account Worker	Unpaid Family Worker	Worker						
ยอดรวม (ชาย)	14,447.7	432.2	1,021.5	4,291.7	6,022.7	2,660.1	19.5	19.5	2,660.1	19.5	19.5	TOTAL (MALE)
มี	265.0	4.1	2.7	109.9	109.3	39.0	-	-	39.0	-	-	Available
ไม่มี	14,182.6	428.1	1,018.8	4,181.8	5,913.4	2,621.1	19.5	19.5	2,621.1	19.5	19.5	Not available
มีงานประจำแต่ไม่ได้ทำงาน	171.2	5.7	1.1	66.6	96.2	0.8	0.8	0.8	0.8	0.8	0.8	With job not work
มี	44.3	0.7	-	20.2	23.4	-	-	-	-	-	-	Available
ไม่มี	126.9	5.0	1.1	46.4	72.8	0.8	0.8	0.8	0.8	0.8	0.8	Not available
1-9 ชั่วโมง	111.1	6.4	1.8	24.6	46.8	31.6	-	-	31.6	-	-	1-9 hours
มี	16.2	0.6	-	4.3	6.4	4.8	-	-	4.8	-	-	Available
ไม่มี	94.9	5.7	1.8	20.3	40.3	26.7	-	-	26.7	-	-	Not available
10-19 ชั่วโมง	544.9	25.9	3.8	92.7	269.7	152.8	-	-	152.8	-	-	10-19 hours
มี	44.7	-	-	14.3	23.4	7.0	-	-	7.0	-	-	Available
ไม่มี	500.2	25.9	3.8	78.4	246.3	145.8	-	-	145.8	-	-	Not available
20-29 ชั่วโมง	1,125.1	22.4	18.2	171.1	641.3	269.7	2.3	2.3	269.7	2.3	2.3	20-29 hours
มี	50.6	0.9	-	18.9	23.6	7.2	-	-	7.2	-	-	Available
ไม่มี	1,074.5	21.5	18.2	152.2	617.8	262.5	2.3	2.3	262.5	2.3	2.3	Not available
30-34 ชั่วโมง	797.5	17.2	6.3	162.3	412.8	199.1	-	-	199.1	-	-	30-34 hours
มี	39.6	1.6	-	21.2	9.5	7.3	-	-	7.3	-	-	Available
ไม่มี	758.0	15.6	6.3	141.0	403.3	191.8	-	-	191.8	-	-	Not available
35-39 ชั่วโมง	1,610.7	21.8	473.5	143.4	626.5	345.1	0.3	0.3	345.1	0.3	0.3	35-39 hours
มี	18.6	-	2.2	2.3	9.0	5.1	-	-	5.1	-	-	Available
ไม่มี	1,592.1	21.8	471.3	141.2	617.5	340.0	0.3	0.3	340.0	0.3	0.3	Not available
40-49 ชั่วโมง	6,038.4	161.8	376.6	2,500.7	2,040.3	954.8	4.3	4.3	954.8	4.3	4.3	40-49 hours
มี	36.7	0.3	0.5	21.4	11.3	3.2	-	-	3.2	-	-	Available
ไม่มี	6,001.7	161.5	376.1	2,479.3	2,029.0	951.6	4.3	4.3	951.6	4.3	4.3	Not available
50 ชั่วโมงขึ้นไป	4,048.9	171.2	140.2	1,130.3	1,889.1	706.2	11.9	11.9	706.2	11.9	11.9	50 hours and over
มี	14.5	-	-	7.4	2.7	4.4	-	-	4.4	-	-	Available
ไม่มี	4,034.4	171.2	140.2	1,123.0	1,886.3	701.9	11.9	11.9	701.9	11.9	11.9	Not available

ตารางที่ 11 จำนวนผู้มีงานทำ จำแนกตามสถานภาพการทำงาน จำนวนชั่วโมงทำงานต่อสัปดาห์ การมีเวลาเหลือพอและต้องการทำงานเพิ่มขึ้น เพศ และเขตการปกครอง (ต่อ)

TABLE 11 EMPLOYED PERSONS BY WORK STATUS, HOURS WORKED PER WEEK, AVAILABILITY FOR ADDITIONAL WORK, SEX AND AREA, WHOLE KINGDOM (Contd.)

หน่วยเป็นพัน : In Thousands

จำนวนชั่วโมงทำงาน เพศ และ การมีเวลาเหลือพอ และต้องการทำงานเพิ่มขึ้น	สถานภาพการทำงาน Work Status										รวม	Hours Worked, Sex and Availability for Additional Work		
	นอกเขตเทศบาล NON-MUNICIPAL AREA					เขตเทศบาล MUNICIPAL AREA								
	นายจ้าง Employer	ลูกจ้างรัฐบาล Government Employee	ลูกจ้างเอกชน Private Employee	ทำงานส่วนตัว Own Account Worker	ช่วยธุรกิจ ครอบครัว Unpaid Family Worker	การรวมกลุ่ม Members of Producers' Cooperatives	รวม	นายจ้าง Employer	ลูกจ้างรัฐบาล Government Employee	ลูกจ้างเอกชน Private Employee			ทำงานส่วนตัว Own Account Worker	ช่วยธุรกิจ ครอบครัว Unpaid Family Worker
ยอดรวม (หญิง)	11,502.7	953.7	3,012.7	3,230.8	4,172.4	10.7	TOTAL (FEMALE)	11,502.7	953.7	3,012.7	3,230.8	4,172.4	10.7	TOTAL (FEMALE)
มี	150.6	4.5	60.5	43.2	41.8	0.7	Available	150.6	4.5	60.5	43.2	41.8	0.7	Available
ไม่มี	11,352.1	949.3	2,952.3	3,187.6	4,130.6	10.0	Not available	11,352.1	949.3	2,952.3	3,187.6	4,130.6	10.0	Not available
มีงานประจำแต่ไม่ได้ทำงาน	99.1	2.5	39.2	52.2	0.4	-	With job not work	99.1	2.5	39.2	52.2	0.4	-	With job not work
มี	14.5	-	9.1	5.4	-	-	Available	14.5	-	9.1	5.4	-	-	Available
ไม่มี	84.7	2.5	30.1	46.8	0.4	-	Not available	84.7	2.5	30.1	46.8	0.4	-	Not available
1-9 ชั่วโมง	143.3	0.6	22.3	56.0	56.4	-	1-9 hours	143.3	0.6	22.3	56.0	56.4	-	1-9 hours
มี	13.3	-	5.0	4.9	3.4	-	Available	13.3	-	5.0	4.9	3.4	-	Available
ไม่มี	130.0	0.6	17.3	51.0	53.0	-	Not available	130.0	0.6	17.3	51.0	53.0	-	Not available
10-19 ชั่วโมง	485.2	2.9	68.6	143.7	255.4	2.7	10-19 hours	485.2	2.9	68.6	143.7	255.4	2.7	10-19 hours
มี	29.1	-	11.3	9.1	8.1	0.7	Available	29.1	-	11.3	9.1	8.1	0.7	Available
ไม่มี	456.1	2.9	57.3	134.6	247.4	2.0	Not available	456.1	2.9	57.3	134.6	247.4	2.0	Not available
20-29 ชั่วโมง	1,065.6	20.9	123.5	354.8	557.2	2.5	20-29 hours	1,065.6	20.9	123.5	354.8	557.2	2.5	20-29 hours
มี	38.2	-	10.2	14.8	13.2	-	Available	38.2	-	10.2	14.8	13.2	-	Available
ไม่มี	1,027.4	20.9	113.3	340.0	544.0	2.5	Not available	1,027.4	20.9	113.3	340.0	544.0	2.5	Not available
30-34 ชั่วโมง	697.9	15.2	101.5	212.1	362.3	1.2	30-34 hours	697.9	15.2	101.5	212.1	362.3	1.2	30-34 hours
มี	12.7	0.2	7.3	1.7	3.5	-	Available	12.7	0.2	7.3	1.7	3.5	-	Available
ไม่มี	685.2	15.0	94.3	210.5	358.8	1.2	Not available	685.2	15.0	94.3	210.5	358.8	1.2	Not available
35-39 ชั่วโมง	1,537.2	497.6	126.1	373.6	531.8	0.5	35-39 hours	1,537.2	497.6	126.1	373.6	531.8	0.5	35-39 hours
มี	11.6	1.1	2.2	2.1	6.1	-	Available	11.6	1.1	2.2	2.1	6.1	-	Available
ไม่มี	1,525.7	496.5	123.8	371.4	525.8	0.5	Not available	1,525.7	496.5	123.8	371.4	525.8	0.5	Not available
40-49 ชั่วโมง	4,707.6	346.7	1,838.1	1,041.3	1,439.0	3.1	40-49 hours	4,707.6	346.7	1,838.1	1,041.3	1,439.0	3.1	40-49 hours
มี	30.5	3.1	15.4	4.9	7.2	-	Available	30.5	3.1	15.4	4.9	7.2	-	Available
ไม่มี	4,677.1	343.6	1,822.7	1,036.4	1,431.9	3.1	Not available	4,677.1	343.6	1,822.7	1,036.4	1,431.9	3.1	Not available
50 ชั่วโมงขึ้นไป	2,766.8	67.3	693.6	997.1	969.8	0.6	50 hours and over	2,766.8	67.3	693.6	997.1	969.8	0.6	50 hours and over
มี	0.7	-	-	0.3	0.4	-	Available	0.7	-	-	0.3	0.4	-	Available
ไม่มี	2,766.1	67.3	693.6	996.8	969.4	0.6	Not available	2,766.1	67.3	693.6	996.8	969.4	0.6	Not available

ตารางที่ 12 จำนวนผู้มีงานทำ จำแนกตามกลุ่มอายุ จำนวนชั่วโมงทำงานต่อสัปดาห์ การมีเวลาเหลือพอและต้องการทำงานเพิ่มขึ้น ทั้งราชอาณาจักร

TABLE 12 EMPLOYED PERSONS BY AGE GROUP, HOURS WORKED PER WEEK, AVAILABILITY FOR ADDITIONAL WORK, WHOLE KINGDOM

ไตรมาสที่ 4/2556 : Quarter 4/2013

หน่วยเป็นพัน : In Thousands

จำนวนชั่วโมงทำงาน และ การมีเวลาเหลือพอ และต้องการทำงานเพิ่มขึ้น	รวม	กลุ่มอายุ Age Group							HOURS WORKED, AND AVAILABILITY FOR ADDITIONAL WORK	
		15-19	20-24	25-29	30-34	35-39	40-49	50-59		>= 60
ยอดรวม	39,087.0	1,018.3	3,416.3	4,430.4	4,707.1	4,856.3	9,778.2	7,452.2	3,428.2	TOTAL
มี	483.2	18.6	63.9	55.7	56.4	64.9	116.9	80.5	26.4	Available
ไม่มี	38,603.8	999.6	3,352.4	4,374.7	4,650.7	4,791.4	9,661.3	7,371.7	3,401.8	Not available
มีงานประจำแต่ไม่ได้ทำงาน	318.0	6.1	31.4	47.4	26.7	27.5	76.8	56.8	45.5	With job not work
มี	67.7	2.6	10.1	7.4	7.1	7.9	16.8	12.4	3.5	Available
ไม่มี	250.4	3.5	21.3	40.0	19.5	19.7	60.0	44.4	42.0	Not available
1-9 ชั่วโมง	356.3	15.4	33.7	35.4	38.4	47.7	58.7	67.5	59.5	1-9 hours
มี	32.0	2.8	1.7	3.4	4.2	6.1	6.2	5.3	2.3	Available
ไม่มี	324.3	12.6	32.0	32.0	34.3	41.6	52.5	62.2	57.1	Not available
10-19 ชั่วโมง	1,177.7	73.7	90.0	125.9	111.9	115.2	244.6	227.5	188.8	10-19 hours
มี	81.2	3.4	3.2	13.3	7.8	9.8	20.3	18.0	5.5	Available
ไม่มี	1,096.5	70.4	86.9	112.6	104.1	105.4	224.3	209.5	183.2	Not available
20-29 ชั่วโมง	2,612.2	102.8	236.4	231.8	216.5	245.8	574.7	577.2	427.0	20-29 hours
มี	100.5	3.7	12.5	7.1	12.3	13.5	30.2	16.1	5.1	Available
ไม่มี	2,511.7	99.1	223.9	224.7	204.2	232.3	544.5	561.1	421.9	Not available
30-34 ชั่วโมง	1,883.9	72.7	159.9	175.1	187.5	208.8	436.2	402.6	241.3	30-34 hours
มี	64.7	3.2	10.9	8.6	8.6	6.1	13.7	10.9	2.6	Available
ไม่มี	1,819.3	69.5	149.0	166.5	178.9	202.7	422.4	391.7	238.7	Not available
35-39 ชั่วโมง	4,481.0	83.1	333.1	510.2	519.2	497.3	1,087.1	1,035.8	415.3	35-39 hours
มี	38.4	0.9	6.7	6.3	4.9	4.1	8.9	5.2	1.4	Available
ไม่มี	4,442.5	82.2	326.4	503.9	514.3	493.2	1,078.2	1,030.5	413.9	Not available
40-49 ชั่วโมง	17,692.4	445.1	1,687.2	2,200.5	2,352.3	2,341.7	4,482.3	3,002.8	1,180.6	40-49 hours
มี	79.7	1.5	14.5	6.5	10.8	12.8	18.3	10.4	5.0	Available
ไม่มี	17,612.7	443.7	1,672.6	2,194.0	2,341.5	2,329.0	4,464.0	2,992.4	1,175.6	Not available
50 ชั่วโมงขึ้นไป	10,565.5	219.4	844.8	1,104.2	1,254.6	1,372.3	2,817.9	2,082.1	870.4	50 hours and over
มี	19.1	0.6	4.4	3.2	0.6	4.8	2.5	2.1	0.9	Available
ไม่มี	10,546.4	218.7	840.4	1,100.9	1,253.9	1,367.5	2,815.4	2,080.0	869.6	Not available

ตารางที่ 12 จำนวนผู้จ้างงานทำ จำนวนชั่วโมงทำงานต่อสัปดาห์ การมีเวลาเหลือพอต่อการทำงานเพิ่มขึ้น และเพศ ทัวราชอาณาจักร
TABLE 12 EMPLOYED PERSONS BY AGE GROUP, HOURS WORKED PER WEEK, AVAILABILITY FOR ADDITIONAL WORK AND SEX, WHOLE KINGDOM

ไตรมาสที่ 4/2556 - Quarter 4/2013

หน่วยเป็นพัน : in Thousands

ประเภท และ การมีเวลาเหลือพอ และต่อการทำงานเพิ่มขึ้น	รวม	กลุ่มอายุ Age Group							HOURS WORKED, SEX AND AVAILABILITY FOR ADDITIONAL WORK	
		15-19	20-24	25-29	30-34	35-39	40-49	50-59		>= 60
ชาย	21,377.1	698.7	2,026.3	2,462.5	2,567.4	2,563.1	5,079.5	4,018.2	1,961.6	TOTAL(MALE)
มี	306.3	13.3	38.5	40.9	38.0	41.7	63.9	53.9	16.1	Available
ไม่มี	21,070.8	685.3	1,987.8	2,421.6	2,529.4	2,521.3	5,015.6	3,964.2	1,945.6	Not available
มีงานประจำแต่ไม่ได้ทำงาน	197.0	4.5	19.3	30.1	14.4	17.8	44.2	36.7	30.1	With job not work
มี	49.2	1.5	9.0	6.4	4.1	5.3	11.1	8.9	2.8	Available
ไม่มี	147.8	2.9	10.3	23.7	10.2	12.4	33.0	27.7	27.4	Not available
1-9 ชั่วโมง	157.2	9.8	12.5	17.2	17.8	23.0	21.5	29.9	25.4	1-9 hours
มี	18.1	2.8	0.2	1.4	3.6	3.3	2.5	3.6	0.6	Available
ไม่มี	139.1	7.0	12.2	15.8	14.3	19.7	19.0	26.3	24.8	Not available
10-19 ชั่วโมง	622.7	52.7	55.3	65.5	61.6	64.0	113.4	112.0	98.2	10-19 hours
มี	49.6	3.1	1.6	8.4	5.0	7.3	11.1	10.5	2.6	Available
ไม่มี	573.1	49.6	53.8	57.2	56.6	56.7	102.3	101.5	95.6	Not available
20-29 ชั่วโมง	1,343.6	69.6	151.2	136.1	121.2	117.4	251.7	260.8	235.6	20-29 hours
มี	58.0	1.3	7.1	6.0	6.9	7.2	14.4	11.6	3.5	Available
ไม่มี	1,285.6	68.2	144.1	130.1	114.4	110.3	237.2	249.3	232.1	Not available
30-34 ชั่วโมง	992.8	53.4	94.5	112.4	101.8	97.4	209.7	186.7	137.0	30-34 hours
มี	46.3	2.0	7.2	7.1	7.6	4.0	8.9	7.9	1.8	Available
ไม่มี	946.5	51.4	87.3	105.3	94.2	93.4	200.8	178.8	135.2	Not available
35-39 ชั่วโมง	2,271.6	64.1	184.2	238.4	239.1	241.7	532.1	550.1	222.0	35-39 hours
มี	24.7	0.6	2.6	5.5	4.0	1.6	5.3	3.6	1.4	Available
ไม่มี	2,246.9	63.4	181.5	232.8	235.1	240.1	526.8	546.5	220.6	Not available
40-49 ชั่วโมง	9,709.5	299.2	982.8	1,222.4	1,256.4	1,246.9	2,335.4	1,653.7	712.5	40-49 hours
มี	43.7	1.4	6.4	3.0	6.3	9.2	8.9	6.2	2.5	Available
ไม่มี	9,665.8	297.9	976.5	1,219.4	1,250.3	1,237.7	2,326.5	1,647.5	710.0	Not available
50 ชั่วโมงขึ้นไป	6,082.7	145.5	526.5	640.3	754.8	755.0	1,571.6	1,188.3	500.7	50 hours and over
มี	16.6	0.6	4.4	3.0	0.5	3.9	1.6	1.7	0.9	Available
ไม่มี	6,066.1	144.8	522.2	637.3	754.3	751.1	1,570.0	1,186.6	499.9	Not available
หญิง	17,709.9	319.6	1,390.0	1,967.9	2,139.7	2,293.3	4,698.7	3,434.1	1,466.6	TOTAL(FEMALE)
มี	177.0	5.3	25.4	14.8	18.4	23.2	53.0	26.5	10.3	Available
ไม่มี	17,532.9	314.3	1,364.7	1,953.1	2,121.3	2,270.1	4,645.7	3,407.5	1,456.3	Not available
มีงานประจำแต่ไม่ได้ทำงาน	121.1	1.6	12.1	17.2	12.3	9.8	32.7	20.1	15.3	With job not work
มี	18.4	1.1	1.1	0.9	3.0	2.5	5.7	3.5	0.7	Available
ไม่มี	102.6	0.5	11.1	16.3	9.3	7.2	27.0	16.7	14.6	Not available
1-9 ชั่วโมง	199.1	5.6	21.2	18.2	20.6	24.7	37.2	37.6	34.1	1-9 hours
มี	13.9	-	1.4	2.0	0.6	2.7	3.7	1.7	1.7	Available
ไม่มี	185.2	5.6	19.8	16.2	20.0	22.0	33.5	35.9	32.4	Not available
10-19 ชั่วโมง	555.0	21.1	34.7	60.4	50.3	51.2	131.2	115.5	90.5	10-19 hours
มี	31.6	0.3	1.6	4.9	2.8	2.5	9.2	7.5	2.9	Available
ไม่มี	523.4	20.8	33.1	55.5	47.5	48.8	122.0	108.1	87.6	Not available
20-29 ชั่วโมง	1,268.5	33.2	85.2	95.7	95.3	128.4	323.0	316.4	191.3	20-29 hours
มี	42.4	2.4	5.4	1.1	5.4	6.3	15.8	4.5	1.6	Available
ไม่มี	1,226.1	30.9	79.8	94.6	89.9	122.1	307.3	311.9	189.8	Not available
30-34 ชั่วโมง	891.1	19.3	65.4	62.7	85.7	111.4	226.5	215.9	104.3	30-34 hours
มี	18.4	1.2	3.7	1.5	1.0	2.1	4.9	3.1	0.9	Available
ไม่มี	872.8	18.1	61.7	61.2	84.7	109.3	221.6	212.8	103.5	Not available
35-39 ชั่วโมง	2,209.4	19.0	149.0	271.8	280.1	255.6	555.0	485.7	193.3	35-39 hours
มี	13.7	0.3	4.1	0.7	0.9	2.5	3.6	1.6	-	Available
ไม่มี	2,195.7	18.8	144.9	271.1	279.1	253.1	551.4	484.0	193.3	Not available
40-49 ชั่วโมง	7,982.9	145.9	704.4	978.1	1,095.7	1,094.9	2,146.9	1,349.1	468.0	40-49 hours
มี	36.1	0.1	8.2	3.5	4.5	3.6	9.4	4.3	2.5	Available
ไม่มี	7,946.9	145.8	696.2	974.6	1,091.2	1,091.3	2,137.5	1,344.8	465.5	Not available
50 ชั่วโมงขึ้นไป	4,482.8	73.9	318.2	463.9	499.7	617.4	1,246.3	893.8	369.7	50 hours and over
มี	2.5	-	-	0.2	0.1	1.0	0.8	0.4	-	Available
ไม่มี	4,480.3	73.9	318.2	463.6	499.6	616.4	1,245.5	893.4	369.7	Not available

ตารางที่ 12 จำนวนผู้มีงานทำ จำนวนตามกลุ่มอายุ จำนวนชั่วโมงทำงานต่อสัปดาห์ การมีเวลาเหลือพอและต้องการทำงานเพิ่มขึ้น เพศ และเขตการปกครอง ทัวราชอาณาจักร (ต่อ)
 TABLE 12 EMPLOYED PERSONS BY AGE GROUP, HOURS WORKED PER WEEK, AVAILABILITY FOR ADDITIONAL WORK, SEX AND AREA, WHOLE KINGDOM (Contd.)

ไตรมาสที่ 4/2556 : Quarter 4/2013

ในเขตเทศบาล MUNICIPAL AREA

หน่วยเป็นพัน : In Thousands

จำนวนชั่วโมงทำงาน เพศ และ การมีเวลาเหลือพอ และต้องการทำงานเพิ่มขึ้น	รวม	กลุ่มอายุ Age Group							HOURS WORKED, SEX AND AVAILABILITY FOR ADDITIONAL WORK	
		15-19	20-24	25-29	30-34	35-39	40-49	50-59		>= 60
ยอดรวม(ชาย)	6,929.5	164.2	531.1	757.0	869.5	952.5	1,806.1	1,346.7	502.5	TOTAL(MALE)
มี	41.3	2.5	5.6	5.1	6.6	5.2	7.8	6.3	2.1	Available
ไม่มี	6,888.2	161.8	525.5	751.9	862.9	947.3	1,798.3	1,340.3	500.4	Not available
มีงานประจำแต่ไม่ได้ทำงาน	25.8	0.3	1.6	2.6	2.5	2.1	7.0	6.5	3.3	With Job not work
มี	5.0	0.1	0.4	0.7	0.8	0.3	0.5	1.5	0.6	Available
ไม่มี	20.8	0.2	1.2	1.9	1.7	1.8	6.5	5.0	2.6	Not available
1-9 ชั่วโมง	46.1	1.3	4.7	5.3	5.5	6.8	8.4	8.4	5.8	1-9 hours
มี	1.9	0.5	0.1	0.5	0.3	-	0.2	0.3	-	Available
ไม่มี	44.2	0.8	4.6	4.7	5.2	6.8	8.3	8.1	5.8	Not available
10-19 ชั่วโมง	77.9	7.4	4.8	5.8	5.5	8.8	14.3	15.1	16.3	10-19 hours
มี	5.0	0.4	0.7	0.4	0.4	1.5	0.5	0.6	0.6	Available
ไม่มี	72.9	7.0	4.1	5.4	5.1	7.3	13.8	14.6	15.7	Not available
20-29 ชั่วโมง	218.6	10.1	19.9	18.6	18.5	22.8	43.9	47.7	37.1	20-29 hours
มี	7.4	0.5	1.3	0.8	1.1	0.2	1.6	1.5	0.4	Available
ไม่มี	211.1	9.5	18.6	17.8	17.5	22.6	42.3	46.3	36.7	Not available
30-34 ชั่วโมง	195.3	7.0	17.3	17.7	22.9	19.5	43.7	40.0	27.1	30-34 hours
มี	6.8	0.1	0.9	-	2.7	1.1	1.7	0.1	0.2	Available
ไม่มี	188.5	6.9	16.4	17.7	20.2	18.4	42.0	40.0	26.8	Not available
35-39 ชั่วโมง	660.9	9.6	33.2	72.0	67.1	77.2	166.9	184.7	50.2	35-39 hours
มี	6.1	0.2	1.1	1.6	0.3	0.6	1.7	0.7	-	Available
ไม่มี	654.7	9.4	32.1	70.4	66.8	76.6	165.3	183.9	50.2	Not available
40-49 ชั่วโมง	3,671.1	85.8	306.9	440.1	497.6	531.9	955.0	644.8	209.0	40-49 hours
มี	6.9	0.4	1.3	1.0	0.9	1.1	0.9	1.4	0.1	Available
ไม่มี	3,664.2	85.4	305.7	439.1	496.8	530.8	954.1	643.4	208.9	Not available
50 ชั่วโมงขึ้นไป	2,033.8	42.8	142.7	195.0	249.7	283.5	567.0	399.4	153.8	50 hours and over
มี	2.2	0.2	-	0.2	0.1	0.3	0.9	0.3	0.2	Available
ไม่มี	2,031.7	42.6	142.7	194.8	249.6	283.1	566.1	399.1	153.6	Not available

ตารางที่ 12 จำนวนผู้มีงานทำ จำแนกตามกลุ่มอายุ จำนวนชั่วโมงทำงานต่อสัปดาห์ การมีเวลาเหลือพอและต้องการทำงานเพิ่มขึ้น เพศ และเขตการปกครอง ทวีราชอาณาจักร (ต่อ)

TABLE 12 EMPLOYED PERSONS BY AGE GROUP, HOURS WORKED PER WEEK, AVAILABILITY FOR ADDITIONAL WORK, SEX AND AREA, WHOLE KINGDOM (Contd.)

ไตรมาสที่ 4/2556 : Quarter 4/2013

ในเขตเทศบาล MUNICIPAL AREA หน่วยเป็นพัน : In Thousands

จำนวนชั่วโมงทำงาน เพศ และ การมีเวลาเหลือพอ และต้องการทำงานเพิ่มขึ้น	รวม	กลุ่มอายุ Age Group							HOURS WORKED, SEX AND AVAILABILITY FOR ADDITIONAL WORK	
		15-19	20-24	25-29	30-34	35-39	40-49	50-59		>= 60
ยอดรวม(หญิง)	6,207.2	99.8	410.2	678.4	811.3	917.3	1,717.0	1,147.8	425.3	TOTAL(FEMALE)
มี	26.3	0.3	2.2	3.8	3.7	4.5	5.7	4.4	1.8	Available
ไม่มี	6,180.8	99.5	408.1	674.6	807.7	912.8	1,711.3	1,143.4	423.5	Not available
มีงานประจำแต่ไม่ได้ทำงาน	21.9	0.2	1.8	4.2	3.3	2.8	4.9	2.5	2.3	With Job not work
มี	3.9	0.2	0.6	0.7	0.7	0.6	0.5	0.4	0.2	Available
ไม่มี	18.0	-	1.1	3.5	2.6	2.2	4.3	2.1	2.0	Not available
1-9 ชั่วโมง	55.8	2.6	5.3	7.6	7.8	7.2	11.8	7.7	6.0	1-9 hours
มี	0.6	-	-	-	0.2	-	0.3	0.0	0.1	Available
ไม่มี	55.2	2.6	5.3	7.6	7.6	7.2	11.5	7.6	5.9	Not available
10-19 ชั่วโมง	69.8	3.7	3.1	5.7	3.9	7.0	16.2	16.1	14.1	10-19 hours
มี	2.5	-	0.2	0.3	0.1	0.2	0.3	1.0	0.5	Available
ไม่มี	67.3	3.7	2.9	5.4	3.9	6.8	15.9	15.2	13.6	Not available
20-29 ชั่วโมง	202.9	4.3	10.8	13.2	19.5	23.0	54.6	51.4	26.3	20-29 hours
มี	4.2	-	0.8	0.1	1.0	0.1	1.1	0.9	0.2	Available
ไม่มี	198.7	4.3	9.9	13.1	18.5	22.9	53.6	50.5	26.1	Not available
30-34 ชั่วโมง	193.2	3.8	9.9	12.2	17.2	26.5	47.5	51.1	25.0	30-34 hours
มี	5.7	-	0.1	1.1	0.6	1.3	1.1	0.9	0.6	Available
ไม่มี	187.6	3.8	9.8	11.1	16.6	25.2	46.4	50.2	24.5	Not available
35-39 ชั่วโมง	672.2	6.2	34.1	85.9	89.3	90.5	168.2	156.6	41.4	35-39 hours
มี	2.2	-	0.3	0.3	0.1	0.6	0.6	0.3	-	Available
ไม่มี	670.0	6.2	33.8	85.6	89.2	89.9	167.6	156.3	41.4	Not available
40-49 ชั่วโมง	3,275.3	55.0	247.4	384.9	472.2	505.2	933.0	521.3	156.3	40-49 hours
มี	5.5	0.1	0.1	1.1	0.8	1.2	1.3	0.6	0.3	Available
ไม่มี	3,269.8	54.9	247.3	383.8	471.4	504.0	931.7	520.7	156.0	Not available
50 ชั่วโมงขึ้นไป	1,716.1	24.1	97.9	164.7	198.1	255.2	480.8	341.2	154.1	50 hours and over
มี	1.8	-	-	0.2	0.1	0.6	0.5	0.4	-	Available
ไม่มี	1,714.3	24.1	97.9	164.5	198.0	254.6	480.3	340.8	154.1	Not available

ตารางที่ 12 จำนวนผู้มีงานทำ จำแนกตามกลุ่มอายุ จำนวนชั่วโมงทำงานต่อสัปดาห์ การมีเวลาเหลือพอและต้องการงานเพิ่มขึ้น เพศ และเขตการปกครอง ทวีราชอาณาจักร (ต่อ)
 TABLE 12 EMPLOYED PERSONS BY AGE GROUP, HOURS WORKED PER WEEK, AVAILABILITY FOR ADDITIONAL WORK, SEX AND AREA, WHOLE KINGDOM (Contd.)

ไตรมาสที่ 4/2556 : Quarter 4/2013

นอกเขตเทศบาล NON-MUNICIPAL AREA

หน่วยเป็นพัน : in Thousands

จำนวนชั่วโมงทำงาน เพศ และ การมีเวลาเหลือพอ และต้องการงานเพิ่มขึ้น	รวม	กลุ่มอายุ Age Group							HOURS WORKED, SEX AND AVAILABILITY FOR ADDITIONAL WORK	
		15-19	20-24	25-29	30-34	35-39	40-49	50-59		>= 60
ยอดรวม(ชาย)	14,447.7	534.4	1,495.2	1,705.5	1,697.9	1,610.5	3,273.4	2,671.5	1,459.2	TOTAL(MALE)
มี	265.0	10.9	32.9	35.8	31.4	36.6	56.1	47.6	14.0	Available
ไม่มี	14,182.6	523.5	1,462.3	1,669.8	1,666.6	1,574.0	3,217.4	2,623.9	1,445.2	Not available
มีงานประจำแต่ไม่ได้ทำงาน	171.2	4.1	17.7	27.6	11.9	15.7	37.2	30.2	26.9	With job not work
มี	44.3	1.4	8.6	5.7	3.3	5.0	10.7	7.5	2.1	Available
ไม่มี	126.9	2.8	9.1	21.8	8.6	10.7	26.5	22.8	24.8	Not available
1-9 ชั่วโมง	111.1	8.6	7.8	11.9	12.4	16.2	13.1	21.5	19.6	1-9 hours
มี	16.2	2.4	0.2	0.9	3.2	3.3	2.4	3.3	0.6	Available
ไม่มี	94.9	6.2	7.6	11.1	9.1	12.9	10.7	18.2	19.0	Not available
10-19 ชั่วโมง	544.9	45.3	50.6	59.7	56.1	55.2	99.1	96.9	81.9	10-19 hours
มี	44.7	2.7	0.9	8.0	4.6	5.8	10.6	10.0	2.1	Available
ไม่มี	500.2	42.7	49.7	51.7	51.5	49.4	88.5	86.9	79.9	Not available
20-29 ชั่วโมง	1,125.1	59.5	131.3	117.5	102.7	94.6	207.8	213.1	198.6	20-29 hours
มี	50.6	0.8	5.8	5.2	5.8	7.0	12.8	10.1	3.1	Available
ไม่มี	1,074.5	58.7	125.5	112.3	96.9	87.7	195.0	203.0	195.5	Not available
30-34 ชั่วโมง	797.5	46.4	77.2	94.7	78.9	77.9	166.0	146.7	109.9	30-34 hours
มี	39.6	1.8	6.4	7.1	4.9	2.8	7.2	7.8	1.5	Available
ไม่มี	758.0	44.5	70.8	87.5	74.0	75.0	158.8	138.8	108.4	Not available
35-39 ชั่วโมง	1,610.7	54.5	151.0	166.4	172.0	164.5	365.2	365.4	171.8	35-39 hours
มี	18.6	0.5	1.6	4.0	3.7	0.9	3.7	2.9	1.4	Available
ไม่มี	1,592.1	54.0	149.4	162.5	168.3	163.5	361.5	362.6	170.4	Not available
40-49 ชั่วโมง	6,038.4	213.4	675.9	782.3	759.0	715.0	1,380.5	1,008.9	503.5	40-49 hours
มี	36.7	1.0	5.1	2.0	5.4	8.1	8.0	4.7	2.4	Available
ไม่มี	6,001.7	212.5	670.8	780.3	753.5	706.9	1,372.4	1,004.1	501.1	Not available
50 ชั่วโมงขึ้นไป	4,048.9	102.7	383.8	445.3	505.1	471.5	1,004.6	788.9	347.0	50 hours and over
มี	14.5	0.4	4.4	2.8	0.4	3.5	0.8	1.4	0.7	Available
ไม่มี	4,034.4	102.2	379.4	442.5	504.7	468.0	1,003.9	787.5	346.3	Not available

ตารางที่ 12 จำนวนผู้มีงานทำ จำแนกตามกลุ่มอายุ จำนวนชั่วโมงทำงานต่อสัปดาห์ การมีเวลาเหลือพอและต้องการทำงานเพิ่มขึ้น เพศ และเขตการปกครอง ทั่วราชอาณาจักร (ต่อ)

TABLE 12 EMPLOYED PERSONS BY AGE GROUP, HOURS WORKED PER WEEK, AVAILABILITY FOR ADDITIONAL WORK, SEX AND AREA, WHOLE KINGDOM (Contd.)

ไตรมาสที่ 4/2556 : Quarter 4/2013

หน่วยเป็นพัน : In Thousands

จำนวนชั่วโมงทำงาน เพศ และ การมีเวลาเหลือพอ และต้องการทำงานเพิ่มขึ้น	รวม	นอกเขตเทศบาล NON-MUNICIPAL AREA								HOURS WORKED, SEX AND AVAILABILITY FOR ADDITIONAL WORK
		15-19	20-24	25-29	30-34	35-39	40-49	50-59	>= 60	
ยอดรวม(หญิง)	11,502.7	219.8	979.8	1,289.6	1,328.4	1,375.9	2,981.8	2,286.2	1,041.3	TOTAL(FEMALE)
มี	150.6	5.0	23.2	11.0	14.8	18.6	47.4	22.1	8.5	Available
ไม่มี	11,352.1	214.8	956.6	1,278.6	1,313.6	1,357.3	2,934.4	2,264.1	1,032.8	Not available
มีงานประจำแต่ไม่ได้ทำงาน	99.1	1.4	10.3	13.0	8.9	6.9	27.8	17.6	13.1	With job not work
มี	14.5	0.9	0.4	0.2	2.3	2.0	5.2	3.0	0.5	Available
ไม่มี	84.7	0.5	9.9	12.8	6.7	5.0	22.7	14.6	12.5	Not available
1-9 ชั่วโมง	143.3	3.0	15.9	10.6	12.8	17.5	25.4	29.9	28.1	1-9 hours
มี	13.3	-	1.4	2.0	0.4	2.7	3.4	1.7	1.6	Available
ไม่มี	130.0	3.0	14.5	8.6	12.4	14.8	22.0	28.2	26.5	Not available
10-19 ชั่วโมง	485.2	17.4	31.6	54.7	46.4	44.3	115.0	99.4	76.4	10-19 hours
มี	29.1	0.3	1.4	4.7	2.7	2.3	8.9	6.5	2.4	Available
ไม่มี	456.1	17.1	30.2	50.1	43.7	42.0	106.1	92.9	74.1	Not available
20-29 ชั่วโมง	1,065.6	29.0	74.4	82.5	75.9	105.4	268.4	265.0	165.1	20-29 hours
มี	38.2	2.4	4.6	1.0	4.4	6.2	14.7	3.6	1.4	Available
ไม่มี	1,027.4	26.6	69.9	81.6	71.4	99.2	253.7	261.4	163.7	Not available
30-34 ชั่วโมง	697.9	15.5	55.5	50.4	68.5	84.9	179.0	164.8	79.3	30-34 hours
มี	12.7	1.2	3.6	0.4	0.4	0.9	3.7	2.2	0.3	Available
ไม่มี	685.2	14.2	52.0	50.1	68.1	84.0	175.2	162.6	79.0	Not available
35-39 ชั่วโมง	1,537.2	12.9	114.9	185.9	190.8	165.1	386.8	329.1	151.9	35-39 hours
มี	11.6	0.3	3.8	0.4	0.8	1.9	3.0	1.4	-	Available
ไม่มี	1,525.7	12.6	111.0	185.5	190.0	163.3	383.8	327.7	151.9	Not available
40-49 ชั่วโมง	4,707.6	90.9	456.9	593.3	623.4	589.7	1,213.9	827.9	311.8	40-49 hours
มี	30.5	-	8.1	2.4	3.7	2.4	8.1	3.7	2.2	Available
ไม่มี	4,677.1	90.9	448.9	590.8	619.8	587.3	1,205.8	824.1	309.6	Not available
50 ชั่วโมงขึ้นไป	2,766.8	49.8	220.3	299.1	301.7	362.2	765.5	552.6	215.6	50 hours and over
มี	0.7	-	-	-	-	0.4	0.3	-	-	Available
ไม่มี	2,766.1	49.8	220.3	299.1	301.7	361.8	765.1	552.6	215.6	Not available

ตารางที่ 13 จำนวนผู้ว่างงาน ที่ทำงานทำ จำแนกตามระยะเวลาที่ทำงานทำ ระดับการศึกษาที่สำเร็จ ที่ราชอาณาจักร

TABLE 13 UNEMPLOYED PERSONS, SEEKING JOB BY DURATION OF SEEKING JOB, LEVEL OF EDUCATIONAL ATTAINMENT, WHOLE KINGDOM

ไตรมาสที่ 4/2556 : Quarter 4/2013

หน่วยเป็น千人 : Person

ระดับการศึกษาที่สำเร็จ	รวม	ระยะเวลาที่ทำงานทำ								LEVEL OF EDUCATIONAL ATTAINMENT
		< 1 เดือน	1 - 2.9 เดือน	3 - 5.9 เดือน	6 - 8.9 เดือน	9 - 11.9 เดือน	>=12 เดือน	ไม่ทราบ	TOTAL	
Total	Month	Months	Months	Months	Months	Months	Months	Months	Unknown	
ยอดรวม	54,950	25,377	16,758	10,352	883	-	1,582	-	-	TOTAL
1.ไม่มีการศึกษา	603	603	-	-	-	-	-	-	-	No education
2.ต่ำกว่าประถมศึกษา	1,882	1,882	-	-	-	-	-	-	-	Less than Elementary
3.ประถมศึกษา	11,645	6,407	5,017	-	-	-	220	-	-	Elementary
4.มัธยมศึกษาตอนต้น	13,296	6,741	5,517	936	103	-	-	-	-	Lower Secondary
5.มัธยมศึกษาตอนปลาย	12,657	5,552	4,281	1,798	38	-	1,008	-	-	Upper Secondary Level
สายสามัญ	8,187	2,880	3,952	1,254	38	-	63	-	-	General/Academic
สายอาชีพศึกษา	4,470	2,651	329	544	-	-	945	-	-	Vocational
สายวิชาการศึกษา	-	-	-	-	-	-	-	-	-	Teacher Training
6.อุดมศึกษา	14,073	3,798	1,942	7,237	741	-	354	-	-	Higher Level
สายวิชาการ	12,191	2,861	1,290	6,945	741	-	354	-	-	Academic
สายอาชีพ	1,752	937	523	292	-	-	-	-	-	Higher Technical Education
สายวิชาการศึกษา	129	-	129	-	-	-	-	-	-	Teacher Training
1/ 7.อื่นๆ	413	413	-	-	-	-	-	-	-	Others
8.ไม่ทราบ	381	-	-	381	-	-	-	-	-	Unknown

1/ รวมอาชีพระยะสั้น Including Short Course Vocational

ตารางที่ 13 จำนวนผู้ว่างงาน ที่ทำงานทำ จำแนกตามระยะเวลาที่ทำงานทำ ระดับการศึกษาที่สำเร็จ และเพศ ที่ราชอาณาจักร

TABLE 13 UNEMPLOYED PERSONS, SEEKING JOP BY DURATION OF SEEKING JOP, LEVEL OF EDUCATIONAL ATTAINMENT AND SEX, WHOLE KINGDOM

ไตรมาสที่ 4/2556 : Quarter 4/2013

หน่วยเป็นคน : Person

ระดับการศึกษาที่สำเร็จ	รวม	ระยะเวลาที่ทำงานทำ						Duration of seeking job		LEVEL OF EDUCATIONAL ATTAINMENT
		< 1 เดือน	1 - 2.9 เดือน	3 - 5.9 เดือน	6 - 8.9 เดือน	9 - 11.9 เดือน	>=12 เดือน	ไม่ทราบ		
Total	Month	Months	Months	Months	Months	Months	Months	Months	Unknown	
ชาย	31,611	16,779	10,026	4,483	103	-	220	-	-	MALE
ไม่มีการศึกษา	83	83	-	-	-	-	-	-	-	No education
ต่ำกว่าประถมศึกษา	1,882	1,882	-	-	-	-	-	-	-	Less than Elementary
ประถมศึกษา	10,159	5,957	3,982	-	-	-	220	-	-	Elementary
มัธยมศึกษาตอนต้น	9,063	3,660	4,364	936	103	-	-	-	-	Lower Secondary
มัธยมศึกษาตอนปลาย	5,771	3,353	1,164	1,254	-	-	-	-	-	Upper Secondary Level
สายสามัญ	4,566	2,148	1,164	1,254	-	-	-	-	-	General/Academic
สายอาชีพศึกษา	1,205	1,205	-	-	-	-	-	-	-	Vocational
สายวิชาการศึกษา	-	-	-	-	-	-	-	-	-	Teacher Training
อุดมศึกษา	4,654	1,845	515	2,293	-	-	-	-	-	Higher Level
สายวิชาการ	3,692	1,335	355	2,002	-	-	-	-	-	Academic
สายวิชาชีพ	962	510	161	292	-	-	-	-	-	Higher Technical Education
สายวิชาการศึกษา	-	-	-	-	-	-	-	-	-	Teacher Training
อื่นๆ 1/	-	-	-	-	-	-	-	-	-	Others
ไม่ทราบ	-	-	-	-	-	-	-	-	-	Unknown
หญิง	23,339	8,598	6,732	5,868	780	-	1,362	-	-	FEMALE
ไม่มีการศึกษา	521	521	-	-	-	-	-	-	-	No education
ต่ำกว่าประถมศึกษา	-	-	-	-	-	-	-	-	-	Less than Elementary
ประถมศึกษา	1,486	451	1,036	-	-	-	-	-	-	Elementary
มัธยมศึกษาตอนต้น	4,233	3,081	1,152	-	-	-	-	-	-	Lower Secondary
มัธยมศึกษาตอนปลาย	6,886	2,179	3,117	544	38	-	1,008	-	-	Upper Secondary Level
สายสามัญ	3,621	733	2,788	-	38	-	63	-	-	General/Academic
สายอาชีพศึกษา	3,264	1,446	329	544	-	-	945	-	-	Vocational
สายวิชาการศึกษา	-	-	-	-	-	-	-	-	-	Teacher Training
อุดมศึกษา	9,419	1,953	1,427	4,944	741	-	354	-	-	Higher Level
สายวิชาการ	8,500	1,526	935	4,944	741	-	354	-	-	Academic
สายวิชาชีพ	790	427	363	-	-	-	-	-	-	Higher Technical Education
สายวิชาการศึกษา	129	-	129	-	-	-	-	-	-	Teacher Training
อื่นๆ 1/	413	413	-	-	-	-	-	-	-	Others
ไม่ทราบ	381	-	-	381	-	-	-	-	-	Unknown

1/ รวมอาชีพะระยะสั้น 1/ Including Short Course Vocational

ตารางที่ 13 จำนวนผู้ว่างงาน ที่ทำงานทำ จำแนกตามระยะเวลาที่ทำงานทำ ระดับการศึกษาที่สำเร็จ เพศ และเขตการปกครอง ทั้งราชอาณาจักร (ต่อ)

TABLE 13 UNEMPLOYED PERSONS, SEEKING JOP BY DURATION OF SEEKING JOP, LEVEL OF EDUCATIONAL ATTAINMENT, SEX AND AREA, WHOLE KINGDOM (Contd.)

ไตรมาสที่ 4/2556 : Quarter 4/2013

ในเขตเทศบาล MUNICIPAL AREA

หน่วยเป็นคน : Person

ระดับการศึกษาที่สำเร็จ	รวม	ระยะเวลาที่ทำงานทำ Duration of seeking job						LEVEL OF EDUCATIONAL ATTAINMENT
		< 1 เดือน	1 - 2.9 เดือน	3 - 5.9 เดือน	6 - 8.9 เดือน	9 - 11.9 เดือน	>=12 เดือน	
Total	Month	Months	Months	Months	Months	Months	Unknown	
ยอดรวม	20,311	9,667	4,663	4,462	883	-	636	TOTAL
ชาย	8,828	4,214	2,174	2,117	103	-	220	MALE
ไม่มีการศึกษา	83	83	-	-	-	-	-	No education
ต่ำกว่าประถมศึกษา	520	520	-	-	-	-	-	Less than Elementary
ประถมศึกษา	1,186	603	362	-	-	-	220	Elementary
มัธยมศึกษาตอนต้น	2,725	519	1,167	936	103	-	-	Lower Secondary
มัธยมศึกษาตอนปลาย	774	644	129	-	-	-	-	Upper Secondary Level
สายสามัญ	774	644	129	-	-	-	-	General/Academic
สายอาชีพศึกษา	-	-	-	-	-	-	-	Vocational
สายวิชาการศึกษา	-	-	-	-	-	-	-	Teacher Training
อุดมศึกษา	3,541	1,845	515	1,181	-	-	-	Higher Level
สายวิชาการ	2,579	1,335	355	889	-	-	-	Academic
สายวิชาชีพ	962	510	161	292	-	-	-	Higher Technical Education
สายวิชาการศึกษา	-	-	-	-	-	-	-	Teacher Training
อื่นๆ ^{1/}	-	-	-	-	-	-	-	Others
ไม่ทราบ	-	-	-	-	-	-	-	Unknown
หญิง	11,483	5,454	2,488	2,345	780	-	416	FEMALE
ไม่มีการศึกษา	521	521	-	-	-	-	-	No education
ต่ำกว่าประถมศึกษา	-	-	-	-	-	-	-	Less than Elementary
ประถมศึกษา	1,003	451	552	-	-	-	-	Elementary
มัธยมศึกษาตอนต้น	2,194	1,890	304	-	-	-	-	Lower Secondary
มัธยมศึกษาตอนปลาย	2,078	1,228	205	544	38	-	63	Upper Secondary Level
สายสามัญ	458	152	205	-	38	-	63	General/Academic
สายอาชีพศึกษา	1,620	1,077	-	544	-	-	-	Vocational
สายวิชาการศึกษา	-	-	-	-	-	-	-	Teacher Training
อุดมศึกษา	5,306	1,364	1,427	1,420	741	-	354	Higher Level
สายวิชาการ	4,729	1,278	935	1,420	741	-	354	Academic
สายวิชาชีพ	448	85	363	-	-	-	-	Higher Technical Education
สายวิชาการศึกษา	129	-	129	-	-	-	-	Teacher Training
อื่นๆ ^{1/}	-	-	-	-	-	-	-	Others
ไม่ทราบ	381	-	-	381	-	-	-	Unknown

1/ รวมอาชีพระยะสั้น 1/ Including Short Course Vocational

ตารางที่ 13 จำนวนผู้ว่างงาน ที่ทำงานทำ จำแนกตามระยะเวลาที่หางานทำ ระดับการศึกษาที่สำเร็จ เพศ และเขตการปกครอง ทั่วราชอาณาจักร (ต่อ)

TABLE 13 UNEMPLOYED PERSONS, SEEKING JOB BY DURATION OF SEEKING JOB, LEVEL OF EDUCATIONAL ATTAINMENT, SEX AND AREA, WHOLE KINGDOM (Contd.)

ไตรมาสที่ 4/2556 : Quarter 4/2013

นอกเขตเทศบาล NON-MUNICIPAL AREA

หน่วยเป็นคน : Person

ระดับการศึกษาที่สำเร็จ	รวม	ระยะเวลาที่หางานทำ Duration of seeking job										LEVEL OF EDUCATIONAL ATTAINMENT			
		< 1 เดือน		1 - 2.9 เดือน		3 - 5.9 เดือน		6 - 8.9 เดือน		9 - 11.9 เดือน		>=12 เดือน		ไม่ทราบ	
		Month	Months	Months	Months	Months	Months	Months	Months	Months	Months	Months	Unknown		
ยอดรวม	34,639	15,709	12,095	5,890	-	-	945	-	-	-	-	-	-	TOTAL	
ชาย	22,783	12,565	7,851	2,366	-	-	-	-	-	-	-	-	-	MALE	
ไม่มีการศึกษา	-	-	-	-	-	-	-	-	-	-	-	-	-	No education	
ต่ำกว่าประถมศึกษา	1,362	1,362	-	-	-	-	-	-	-	-	-	-	-	Less than Elementary	
ประถมศึกษา	8,973	5,353	3,619	-	-	-	-	-	-	-	-	-	-	Elementary	
มัธยมศึกษาตอนต้น	6,339	3,141	3,197	-	-	-	-	-	-	-	-	-	-	Lower Secondary	
มัธยมศึกษาตอนปลาย	4,998	2,709	1,035	1,254	-	-	-	-	-	-	-	-	-	Upper Secondary Level	
สายสามัญ	3,792	1,504	1,035	1,254	-	-	-	-	-	-	-	-	-	General/Academic	
สายอาชีพศึกษา	1,205	1,205	-	-	-	-	-	-	-	-	-	-	-	Vocational	
สายวิชาการศึกษา	-	-	-	-	-	-	-	-	-	-	-	-	-	Teacher Training	
อุดมศึกษา	1,112	-	-	1,112	-	-	-	-	-	-	-	-	-	Higher Level	
สายวิชาการ	1,112	-	-	1,112	-	-	-	-	-	-	-	-	-	Academic	
สายวิชาชีพ	-	-	-	-	-	-	-	-	-	-	-	-	-	Higher Technical Education	
สายวิชาการศึกษา	-	-	-	-	-	-	-	-	-	-	-	-	-	Teacher Training	
อื่นๆ 1/	-	-	-	-	-	-	-	-	-	-	-	-	-	Others	
ไม่ทราบ	-	-	-	-	-	-	-	-	-	-	-	-	-	Unknown	
หญิง	11,856	3,144	4,243	3,523	-	-	945	-	-	-	-	-	-	FEMALE	
ไม่มีการศึกษา	-	-	-	-	-	-	-	-	-	-	-	-	-	No education	
ต่ำกว่าประถมศึกษา	-	-	-	-	-	-	-	-	-	-	-	-	-	Less than Elementary	
ประถมศึกษา	484	-	484	-	-	-	-	-	-	-	-	-	-	Elementary	
มัธยมศึกษาตอนต้น	2,039	1,190	848	-	-	-	-	-	-	-	-	-	-	Lower Secondary	
มัธยมศึกษาตอนปลาย	4,807	950	2,912	-	-	-	-	-	-	945	-	-	-	Upper Secondary Level	
สายสามัญ	3,163	581	2,582	-	-	-	-	-	-	-	-	-	-	General/Academic	
สายอาชีพศึกษา	1,644	369	329	-	-	-	-	-	-	945	-	-	-	Vocational	
สายวิชาการศึกษา	-	-	-	-	-	-	-	-	-	-	-	-	-	Teacher Training	
อุดมศึกษา	4,113	590	-	3,523	-	-	-	-	-	-	-	-	-	Higher Level	
สายวิชาการ	3,771	248	-	3,523	-	-	-	-	-	-	-	-	-	Academic	
สายวิชาชีพ	342	342	-	-	-	-	-	-	-	-	-	-	-	Higher Technical Education	
สายวิชาการศึกษา	-	-	-	-	-	-	-	-	-	-	-	-	-	Teacher Training	
อื่นๆ 1/	413	413	-	-	-	-	-	-	-	-	-	-	-	Others	
ไม่ทราบ	-	-	-	-	-	-	-	-	-	-	-	-	-	Unknown	

1/ รวมอาชีพระยะสั้น Including Short Course Vocational

ตารางที่ 14 จำนวนผู้ว่างงาน ที่เคยทำงานมาก่อน จำแนกตามอาชีพที่ทำครั้งสุดท้าย อุตสาหกรรมที่ทำครั้งสุดท้าย ที่ราชอาณาจักร
TABLE 14 UNEMPLOYED PERSONS, EVER WORKED BY LAST OCCUPATION, LAST INDUSTRY, WHOLE KINGDOM

ไตรมาสที่ 4/2556 : Quarter 4/2013

หน่วยเป็นคน : person

อาชีพที่ทำครั้งสุดท้าย	อุตสาหกรรมที่ทำครั้งสุดท้าย										รวม	LAST OCCUPATION
	เกษตรกรรม และการประมง Agriculture	เหมืองแร่ และเหมืองหิน Mining	การทอ สิ่งทอ Textile	การผลิต การแปรรูป Manufacturing	ไฟฟ้า ก๊าซ ไอน้ำระบบรับ Electricity	น้ำเสียและประปา Water supply sewerage, waste	การก่อสร้าง Construction	การขายปลีก การช้อปปิ้ง Retail	การขนส่ง และ สถานที่เก็บสินค้า Transportation and storage	ที่พักแรมและ บริการด้านอาหาร Accommodation and food service		
ยอดรวม	19,827	2,887	38,317	482	15,345	21,893	3,224	10,894	2,131	3,393	TOTAL	
1. ผู้บัญญัติกฎหมาย ข้าราชการระดับอาวุโส และผู้จัดการ	-	-	491	-	11	355	-	-	-	-	146	1. Legislators, senior officials and managers
2. ผู้ประกอบวิชาชีพด้านต่างๆ	-	-	698	-	-	308	-	-	1,214	-	-	2. Professionals
3. ผู้ประกอบวิชาชีพด้านเทคนิคสาขาต่างๆ และอาชีพที่เกี่ยวข้อง	-	351	796	-	-	627	-	651	432	160	160	3. Technicians and associate professionals
4. เสมียน	389	-	2,444	107	55	1,132	-	687	484	2,743	4. Clerks	
5. พนักงานบริการและพนักงานในร้านค้า และตลาด	-	-	1,888	-	-	11,886	161	6,410	-	344	344	5. Service workers and shop and market sales workers
6. ผู้ปฏิบัติงานที่มีฝีมือในด้านการเกษตร และการประมง	8,810	-	-	-	-	-	-	-	-	-	-	6. Skilled agricultural and fishery workers
7. ผู้ปฏิบัติงานด้านความสามารถที่มีมือ และธุรกิจการค้าที่เกี่ยวข้อง	-	1,182	7,047	-	5,400	4,502	-	1,763	-	-	-	7. Craft and related trades workers
8. ผู้ปฏิบัติงานโรงงานและเครื่องจักร และผู้ปฏิบัติงานด้านการประกอบ	-	273	14,160	137	1,987	1,282	2,561	764	-	-	-	8. Plant and machine operators and assemblers
9. อาชีพขั้นพื้นฐานต่างๆ ในด้านการขาย และการให้บริการ	10,628	1,080	9,962	78	7,892	1,801	502	619	-	-	-	9. Elementary occupations
10. คนงานซึ่งไม่ได้จำแนกไว้ในหมวดอื่น	-	-	831	-	-	-	-	-	-	-	-	10. Workers not classifiable by occupation

ตารางที่ 14 จำนวนผู้ว่างงาน ที่เคยทำงานมาก่อน จำนวนคนอาชีพที่ทำครั้งสุดท้าย อุตสาหกรรมที่ทำครั้งสุดท้าย ที่ราชอาณาจักร (ต่อ)
TABLE 14 UNEMPLOYED PERSONS, EVER WORKED BY LAST OCCUPATION, LAST INDUSTRY , WHOLE KINGDOM (Contd.)

ไตรมาสที่ 4/2556 : Quarter 4/2013

หน่วยเป็นคน : person

อาชีพที่ทำครั้งสุดท้าย	อุตสาหกรรมที่ทำครั้งสุดท้าย (ต่อ) Last Industry (Contd.)										LAST OCCUPATION	
	กิจกรรมอสังหาริมทรัพย์	กิจกรรมทางวิชาชีพ	การบริหารสนับสนุนและป้องกันประเทศ	การบริหารราชการ	การศึกษา	กิจกรรมด้านสุขภาพ	ศิลปะ ความบันเทิง และนันทนาการ	บริการด้านอื่นๆ	งานในครัวเรือน	กิจกรรมขององค์กร		ไม่ทราบ
Real estate activities	Professional, scientific and technical activities	Administrative and support service activities	Public administration, defence	Education	Health and social work	Art and entertainment	Other service	Activities of household	Extra-territorial	Unknown		
ยอดรวม	-	2,622	2,603	4,969	1,102	1,573	574	2,653	964	-	1,771	TOTAL
1. ผู้ปฏิบัติงานนายจ้างราชการระดับอาวุโสและผู้จัดการ	-	-	-	736	-	-	-	-	-	-	-	1. Legislators, senior officials and managers
2. ผู้ประกอบวิชาชีพด้านต่างๆ	-	717	-	342	970	-	-	-	-	-	-	2. Professionals
3. ผู้ประกอบวิชาชีพด้านเทคนิคสาขาต่างๆ และอาชีพที่เกี่ยวข้อง	-	704	-	75	133	-	-	-	-	-	-	3. Technicians and associate professionals
4. เติมน	-	1,201	830	3,751	-	19	-	-	-	-	355	4. Clerks
5. พนักงานบริการและพนักงานในร้านค้าและตลาด	-	-	1,605	-	-	1,513	-	-	183	-	-	5. Service workers and shop and market sales workers
6. ผู้ปฏิบัติงานที่มีฝีมือในด้านการเกษตรและการประมง	-	-	-	66	-	-	574	-	-	-	-	6. Skilled agricultural and fishery workers
7. ผู้ปฏิบัติงานด้านความสามารถทางฝีมือและธุรกิจการค้าที่เกี่ยวข้อง	-	-	-	-	-	-	-	-	-	-	-	7. Craft and related trades workers
8. ผู้ปฏิบัติงานโรงงานและเครื่องจักรและผู้ปฏิบัติงานด้านการประกอบ	-	-	167	-	-	40	-	1,221	598	-	-	8. Plant and machine operators and assemblers
9. อาชีพขั้นพื้นฐานต่างๆ ในด้านการขายและการให้บริการ	-	-	-	-	-	-	-	1,432	184	-	-	9. Elementary occupations
10. คนงานซึ่งไม่ได้จำแนกไว้ในหมวดอื่น	-	-	-	-	-	-	-	-	-	-	1,417	10. Workers not classifiable by occupation

ตารางที่ 14 จำนวนผู้ว่างงาน ที่เคยทำงานมาก่อน จำแนกตามอาชีพที่ทำงานครั้งสุดท้าย อุตสาหกรรมที่ทำงานครั้งสุดท้าย และเพศ ทั้งราชอาณาจักร
 TABLE 14 UNEMPLOYED PERSONS, EVER WORKED BY LAST OCCUPATION, LAST INDUSTRY AND SEX, WHOLE KINGDOM

	อุตสาหกรรมที่ทำงานครั้งสุดท้าย										กิจการการเงินและการประกันภัย Financial Intermediation	ข้อมูลข่าวสารและการสื่อสาร Information and communication	ที่พักแและ บริการด้านอาหาร Accommodation and food service	การขนส่งและ สถานที่เก็บสินค้า Transportation and storage	การขุดสร้าง Construction	การขุดขุด การขุดขุด การซ่อมแซม whole sale&retail	Last Industry	LAST OCCUPATION	
	รวม Total	เกษตรกรรม และการประมง Agriculture	การทำ เหมืองแร่ และเหมืองหิน Mining	การผลิต Manufacturing	ไฟฟ้า ก๊าซ ไอน้ำระบบปรับอากาศ Electricity	จัดหาน้ำ บำบัดน้ำเสีย และประปา Water supply sewerage, waste	การก่อสร้าง Construction	การขุดขุด การขุดขุด การซ่อมแซม whole sale&retail	การขนส่งและ สถานที่เก็บสินค้า Transportation and storage	ที่พักแและ บริการด้านอาหาร Accommodation and food service									ข้อมูลข่าวสาร และการสื่อสาร Information and communication
ชาย	85,269	12,287	2,887	22,213	-	298	11,998	13,110	2,756	6,387	1,013	520	MALE						
1. ผู้ปฏิบัติงานในราชการระดับอาวุโสและผู้จัดการ	1,675	-	-	427	-	-	11	355	-	-	-	146	1. Legislators, senior officials and managers						
2. ผู้ประกอบวิชาชีพด้านต่างๆ	1,905	-	-	429	-	-	-	-	-	-	580	-	2. Professionals						
3. ผู้ประกอบวิชาชีพด้านเทคนิคสาขาต่างๆ และอาชีพที่เกี่ยวข้อง	2,645	-	351	80	-	161	-	252	-	651	432	-	3. Technicians and associate professionals						
4. เสมียน	4,576	-	-	-	-	-	55	129	-	237	-	30	4. Clerks						
5. พนักงานบริการและพนักงานในร้านค้าและตลาด	11,986	-	-	1,689	-	-	-	5,281	161	2,824	-	344	5. Service workers and shop and market sales workers						
6. ผู้ปฏิบัติงานที่มีฝีมือในด้านเกษตรกรรมและการประมง	5,743	5,103	-	-	-	-	-	-	-	-	-	-	6. Skilled agricultural and fishery workers						
7. ผู้ปฏิบัติงานด้านความสามารถทางฝีมือและธุรกิจการค้าที่เกี่ยวข้อง	18,173	-	1,182	5,325	-	-	5,400	4,502	-	1,763	-	-	7. Craft and related trades workers						
8. ผู้ปฏิบัติงานโรงงานและเครื่องจักรและผู้ปฏิบัติงานด้านการประกอบ	15,101	-	273	6,641	-	137	1,987	1,282	2,093	764	-	-	8. Plant and machine operators and assemblers						
9. อาชีพอื่นพื้นฐานต่างๆ ในด้านการขายและการให้บริการ	22,376	7,184	1,080	7,004	-	-	4,545	1,308	502	148	-	-	9. Elementary occupations						
10. คนงานที่มีฝีมือจำแนกไปไม่หมดสิ้น	1,090	-	-	616	-	-	-	-	-	-	-	-	10. Workers not classifiable by occupation						
หญิง	51,954	7,540	16,104	16,104	184	3,347	8,783	468	4,507	1,118	2,873	FEMALE							
1. ผู้ปฏิบัติงานในราชการระดับอาวุโสและผู้จัดการ	64	-	-	64	-	-	-	-	-	-	-	-	1. Legislators, senior officials and managers						
2. ผู้ประกอบวิชาชีพด้านต่างๆ	2,344	-	-	269	-	-	-	308	-	-	634	-	2. Professionals						
3. ผู้ประกอบวิชาชีพด้านเทคนิคสาขาต่างๆ และอาชีพที่เกี่ยวข้อง	1,445	-	-	716	-	-	-	375	-	-	-	160	3. Technicians and associate professionals						
4. เสมียน	9,619	389	-	2,444	-	107	-	1,002	-	449	484	2,714	4. Clerks						
5. พนักงานบริการและพนักงานในร้านค้าและตลาด	12,003	-	-	198	-	-	-	6,605	-	3,587	-	-	5. Service workers and shop and market sales workers						
6. ผู้ปฏิบัติงานที่มีฝีมือในด้านเกษตรกรรมและการประมง	3,707	3,707	-	-	-	-	-	-	-	-	-	-	6. Skilled agricultural and fishery workers						
7. ผู้ปฏิบัติงานด้านความสามารถทางฝีมือและธุรกิจการค้าที่เกี่ยวข้อง	1,722	-	-	1,722	-	-	-	-	-	-	-	-	7. Craft and related trades workers						
8. ผู้ปฏิบัติงานโรงงานและเครื่องจักรและผู้ปฏิบัติงานด้านการประกอบ	8,090	-	-	7,519	-	-	-	-	468	-	-	-	8. Plant and machine operators and assemblers						
9. อาชีพอื่นพื้นฐานต่างๆ ในด้านการขายและการให้บริการ	11,802	3,444	-	2,958	-	78	3,347	492	-	471	-	-	9. Elementary occupations						
10. คนงานที่มีฝีมือจำแนกไปไม่หมดสิ้น	1,158	-	-	214	-	-	-	-	-	-	-	-	10. Workers not classifiable by occupation						

ตารางที่ 14 จำนวนผู้ว่างงาน ที่เคยทำงานมาก่อน จำแนกตามอาชีพที่ทำครั้งสุดท้าย และเพศ ทั่วราชอาณาจักร (ต่อ)
TABLE 14 UNEMPLOYED PERSONS, EVER WORKED BY LAST OCCUPATION, LAST INDUSTRY AND SEX, WHOLE KINGDOM (Contd.)

อาชีพที่ทำครั้งสุดท้าย	อุตสาหกรรมที่ทำครั้งสุดท้าย (ต่อ) Last Industry (Contd.)										LAST OCCUPATION
	กิจกรรม อสังหาริมทรัพย์ Real estate activities	กิจกรรมทางวิชาชีพ วิทยาศาสตร์ Professional, scientific activities	การบริหารสนับสนุน และป้องกันประเทศ Administrative support service activities	การบริหารราชการ ป้องกันประเทศ Public admini- stration defence	การศึกษา Education	กิจกรรมด้านสุขภาพ งานสังคมสงเคราะห์ Health and social work	ศิลปะ ความบันเทิง และนันทนาการ Art, entertainment	บริการด้านอื่นๆ Other service	งานในครัวเรือน ส่วนบุคคล Activities of household	กิจกรรมของ องค์กร Extra- territorial	
ชาย	1,226	1,669	4,627	311	143	574	1,825	598	-	828	MALE
1. ผู้ปฏิบัติงานหน่วย ข้าราชการระดับอาวุโส และผู้จัดการ	-	-	736	-	-	-	-	-	-	-	1. Legislators, senior officials and managers
2. ผู้ประกอบวิชาชีพด้านต่างๆ	717	-	-	179	-	-	-	-	-	-	2. Professionals
3. ผู้ประกอบวิชาชีพด้านเทคนิคสาขาต่างๆ และอาชีพที่เกี่ยวข้อง	510	-	75	133	-	-	-	-	-	-	3. Technicians and associate professionals
4. เสมียน	-	-	3,751	-	19	-	-	-	-	355	4. Clerks
5. พนักงานบริการและพนักงานในร้านค้า และตลาด	-	1,605	-	-	83	-	-	-	-	-	5. Service workers and shop and market sales workers
6. ผู้ปฏิบัติงานที่มีฝีมือในด้านเกษตร และการประมง	-	-	66	-	-	574	-	-	-	-	6. Skilled agricultural and fishery workers
7. ผู้ปฏิบัติงานด้านความสามารถที่มีมือ และธุรกิจการค้าที่เกี่ยวข้อง	-	-	-	-	-	-	-	-	-	-	7. Craft and related trades workers
8. ผู้ปฏิบัติการโรงงานและเครื่องจักร และผู้ปฏิบัติงานด้านการประกอบ และอาชีพขั้นพื้นฐานต่างๆ ในด้านการขาย และการให้บริการ	-	63	-	-	40	-	1,221	598	-	-	8. Plant and machine operators and assemblers
9. คนงานซึ่งมีได้จำแนกไปไม่หมดสิ้น	-	-	-	-	-	-	603	-	-	-	9. Elementary occupations
หญิง	1,395	934	342	791	1,430	-	829	366	-	473	FEMALE
1. ผู้ปฏิบัติงานหน่วย ข้าราชการระดับอาวุโส และผู้จัดการ	-	-	-	-	-	-	-	-	-	-	1. Legislators, senior officials and managers
2. ผู้ประกอบวิชาชีพด้านต่างๆ	-	-	342	791	-	-	-	-	-	-	2. Professionals
3. ผู้ประกอบวิชาชีพด้านเทคนิคสาขาต่างๆ และอาชีพที่เกี่ยวข้อง	195	-	-	-	-	-	-	-	-	-	3. Technicians and associate professionals
4. เสมียน	1,201	830	-	-	-	-	-	-	-	-	4. Clerks
5. พนักงานบริการและพนักงานในร้านค้า และตลาด	-	-	-	-	1,430	-	-	183	-	-	5. Service workers and shop and market sales workers
6. ผู้ปฏิบัติงานที่มีฝีมือในด้านเกษตร และการประมง	-	-	-	-	-	-	-	-	-	-	6. Skilled agricultural and fishery workers
7. ผู้ปฏิบัติงานด้านความสามารถที่มีมือ และธุรกิจการค้าที่เกี่ยวข้อง	-	-	-	-	-	-	-	-	-	-	7. Craft and related trades workers
8. ผู้ปฏิบัติการโรงงานและเครื่องจักร และผู้ปฏิบัติงานด้านการประกอบ และอาชีพขั้นพื้นฐานต่างๆ ในด้านการขาย และการให้บริการ	-	104	-	-	-	-	-	-	-	-	8. Plant and machine operators and assemblers
9. คนงานซึ่งมีได้จำแนกไปไม่หมดสิ้น	-	-	-	-	-	-	829	184	-	-	9. Elementary occupations
10. คนงานซึ่งมีได้จำแนกไปไม่หมดสิ้น	-	-	-	-	-	-	-	-	-	943	10. Workers not classifiable by occupation

ตารางที่ 14 จำนวนผู้ว่างงาน ที่เคยทำงานมาก่อน จำแนกตามอาชีพที่ทำครั้งสุดท้าย อุตสาหกรรมที่ทำครั้งสุดท้าย เพศ และเขตการปกครอง ที่ราชอาณาจักร (ต่อ)

TABLE 14 UNEMPLOYED PERSONS, EVER WORKED BY LAST OCCUPATION, LAST INDUSTRY, SEX AND AREA, WHOLE KINGDOM (Contd.)

หน่วยเป็นคน : person

อาชีพที่ทำครั้งสุดท้าย	ในเขตเทศบาล MUNICIPAL AREA													LAST OCCUPATION
	รวม เกษตรกรรม และการประมง และการป่าไม้	การทำเหมืองแร่	การผลิตเหมืองแร่	ไฟฟ้า ก๊าซ ไอน้ำระบบรับ	โทรศัพท์	การจัดหาน้ำ	บำบัดน้ำเสีย และประปา	การก่อสร้าง	การขนส่ง และการขนส่ง	การขนส่ง	การขนส่ง	ที่พักแรมและบริการด้านอาหาร	ข้อมูลข่าวสาร และการสื่อสาร	
	Total Agriculture and fishing and forestry	Mining	Manufacturing	Electricity	Construction	Water supply and sewerage, waste	Construction	Construction	Construction	Construction	Construction	Accommodation and food service	Information communication	Financial intermediation
ยอดรวม	53,232	896	10,424	-	482	2,510	12,767	1,462	6,141	2,017	2,131	2,017	2,017	TOTAL
ชาย	31,581	896	4,642	-	298	2,440	7,938	994	2,847	1,013	1,013	520	520	MALE
1. ผู้ปฏิบัติงานขาย	710	-	198	-	-	11	355	-	-	-	-	-	146	1. Legislators, senior officials and managers
และผู้จัดการ														
2. ผู้ประกอบวิชาชีพด้านต่างๆ	1,476	-	-	-	-	-	-	-	-	-	580	-	-	2. Professionals
3. ผู้ประกอบวิชาชีพด้านเทคนิคหลากหลาย	1,994	-	80	-	161	-	252	-	-	-	432	-	-	3. Technicians and associate professionals
และอาชีพที่เกี่ยวข้อง														
4. เสมียน	1,125	-	-	-	-	-	129	-	-	-	-	-	30	4. Clerks
5. พนักงานบริการและพนักงานในร้านค้า และตลาด	6,483	-	-	-	-	-	2,973	161	1,845	-	-	-	344	5. Service workers and shop and market sales workers
6. ผู้ปฏิบัติงานที่มีฝีมือไม่ผ่านการเกษตร และการประมง	4,163	3,524	-	-	-	-	-	-	-	-	-	-	-	6. Skilled agricultural and fishery workers
7. ผู้ปฏิบัติงานด้านความสามารถทางฝีมือ และธุรกิจการค้าที่เกี่ยวข้อง	6,037	-	272	-	-	1,647	2,118	-	-	-	-	-	-	7. Craft and related trades workers
8. ผู้ปฏิบัติการโรงงานและเครื่องจักร และผู้ปฏิบัติงานด้านการประกอบ	7,382	-	273	-	137	413	1,087	833	764	-	-	-	-	8. Plant and machine operators and assemblers
9. อาชีพขั้นพื้นฐานต่างๆ ในด้านการขาย และการให้บริการ	2,211	354	413	-	-	368	1,023	-	-	-	-	-	-	9. Elementary occupations
10. คนงานซึ่งไม่ได้จำแนกไว้ในหมวดอื่น	-	-	-	-	-	-	-	-	-	-	-	-	-	10. Workers not classifiable by occupation

ตารางที่ 14 จำนวนผู้ว่างงาน ที่เคยทำงานมาก่อน จำแนกตามอาชีพที่ทำงานครั้งสุดท้าย สถานการณ์ที่ครั้งสุดท้าย เพศ และเขตการปกครอง ราชอาณาจักร (ต่อ)

TABLE 14 UNEMPLOYED PERSONS, EVER WORKED BY LAST OCCUPATION, LAST INDUSTRY, SEX AND AREA, WHOLE KINGDOM (Contd.)

อาชีพที่ทำงานครั้งสุดท้าย	ในเขตเทศบาล MUNICIPAL AREA													หน่วยเป็นนุ : person
	รวม เกษตรกรรม และการประมง และการป่าไม้	การทำเหมืองแร่ และเหมืองหิน	การผลิต ไฟฟ้า ก๊าซ ไอน้ำระบบรับ อากาศ	การก่อสร้าง และประปา	การจัดหาน้ำ บำบัดน้ำเสีย และประปา	การก่อสร้าง Construction	การขนส่ง และการขนส่ง ทางบก	การขนส่ง สถานที่เก็บสินค้า Transportation	ที่พักแรมและ บริการด้านอาหาร Accommodation and food service	ข้อมูลข่าวสาร และการสื่อสาร Information communication	การเงินและ การประกันภัย Financial intermediation	LAST OCCUPATION		
Total	Agriculture	Mining	Manufacturing	Electricity	Water supply sewerage, waste	Construction	Transportation	Accommodation and food service	Information communication	Financial intermediation	LAST OCCUPATION			
หญิง	21,651	-	6,780	-	-	629	-	4,082	-	3,448	709	232	FEMALE	
1. ผู้ปฏิบัติงานราย ชั่วโมงและรายวัน และรายสัปดาห์	64	-	64	-	-	-	-	-	-	-	-	-	1. Legislators, senior officials and managers	
2. ผู้ประกอบวิชาชีพด้านต่างๆ	1,414	-	-	-	-	-	308	-	-	-	634	-	2. Professionals	
3. ผู้ประกอบวิชาชีพด้านเทคนิคสาขาต่างๆ และอาชีพที่เกี่ยวข้อง	1,445	-	716	-	-	-	375	-	-	-	-	160	3. Technicians and associate professionals	
4. เติมน	2,747	-	416	-	107	-	66	-	-	337	484	1,337	4. Clerks	
5. พนักงานบริการและพนักงานในร้านค้า และตลาด	7,269	-	198	-	-	-	3,589	-	-	2,568	-	-	5. Service workers and shop and market sales workers	
6. ผู้ปฏิบัติงานที่มีฝีมือในด้านการเกษตร และการประมง	1,040	-	-	-	-	-	-	-	-	-	-	-	6. Skilled agricultural and fishery workers	
7. ผู้ปฏิบัติงานด้านความสามารถทางฝีมือ และธุรกิจการค้าที่เกี่ยวข้อง	573	-	573	-	-	-	-	-	-	-	-	-	7. Craft and related trades workers	
8. ผู้ปฏิบัติงานโรงงานและเครื่องจักร และผู้ปฏิบัติงานด้านการประกอบ	3,814	-	3,243	-	-	-	-	468	-	-	-	-	8. Plant and machine operators and assemblers	
9. อาชีพขั้นพื้นฐานต่างๆ ในด้านการขาย และการให้บริการ	2,128	556	358	-	78	70	492	-	-	390	-	-	9. Elementary occupations	
10. คนงานซึ่งมิได้จัดแนกไว้ในหมวดอื่น	1,158	-	214	-	-	-	-	-	-	-	-	-	10. Workers not classifiable by occupation	

ตารางที่ 14 จำนวนผู้ว่างงาน ที่เคยทำงานมาก่อน จำแนกตามอาชีพที่ทำครั้งสุดท้าย อุตสาหกรรมที่ทำครั้งสุดท้าย เพศ และเขตการปกครอง ราชอาณาจักร (ต่อ)

TABLE 14 UNEMPLOYED PERSONS, EVER WORKED BY LAST OCCUPATION, LAST INDUSTRY SEX AND AREA, WHOLE KINGDOM (Contd.)

ไตรมาสที่ 4/2556 : Quarter 4/2013

ในเขตเทศบาล MUNICIPAL AREA

อุตสาหกรรมที่ทำครั้งสุดท้าย (ต่อ) Last Industry (Contd.)

หน่วยเป็นคน : person

อาชีพที่ทำครั้งสุดท้าย	อุตสาหกรรมที่ทำครั้งสุดท้าย (ต่อ) Last Industry (Contd.)										กิจกรรมขององค์กร	LAST OCCUPATION
	กิจกรรม อสังหาริมทรัพย์	กิจกรรมทางวิชาชีพ	การบริหารสนับสนุน	การบริหารราชการ	การศึกษา	การศึกษาด้านสุขภาพ	ศิลปะ ความบันเทิง และนันทนาการ	งานสังคมสงเคราะห์	Health and social work	Other service		
Real estate activities	Professional and technical activities	Administrative and support service activities	Public administration	Education	Health and social work	Art, entertainment and recreation	Health and social work	Other service	Activities of household	Extra-territorial	Unknown	
ยอดรวม	-	1,421	1,244	495	783	1,056	574	1,274	782	-	1,298	TOTAL
ชาย	-	1,226	1,141	495	311	143	574	1,274	598	-	355	MALE
1. ผู้บัญญัติกฎหมาย ข้าราชการระดับอาวุโส และผู้จัดการ	-	-	-	-	-	-	-	-	-	-	-	1. Legislators, senior officials and managers
2. ผู้ประกอบวิชาชีพด้านต่างๆ	-	717	-	-	179	-	-	-	-	-	-	2. Professionals
3. ผู้ประกอบวิชาชีพด้านเทคนิคหลากหลาย และอาชีพที่เกี่ยวข้อง	-	510	-	75	133	-	-	-	-	-	-	3. Technicians and associate professionals
4. เสมียน	-	-	-	354	-	19	-	-	-	-	355	4. Clerks
5. พนักงานบริการและพนักงานในร้านค้า และตลาด	-	-	1,078	-	-	83	-	-	-	-	-	5. Service workers and shop and market sales workers
6. ผู้ปฏิบัติงานที่มีฝีมือในด้านการเกษตร และการประมง	-	-	-	66	-	-	574	-	-	-	-	6. Skilled agricultural and fishery workers
7. ผู้ปฏิบัติงานด้านความสามารถทางฝีมือ และธุรกิจการค้าที่เกี่ยวข้อง	-	-	-	-	-	-	-	-	-	-	-	7. Craft and related trades workers
8. ผู้ปฏิบัติการโรงงานและเครื่องจักร และผู้ปฏิบัติงานด้านการประกอบ	-	-	63	-	-	40	-	1,221	598	-	-	8. Plant and machine operators and assemblers
9. อาชีพขั้นพื้นฐานต่างๆ ในด้านการขาย และการให้บริการ	-	-	-	-	-	-	-	53	-	-	-	9. Elementary occupations
10. คนงานซึ่งไม่ได้จำแนกไว้ในหมวดอื่น	-	-	-	-	-	-	-	-	-	-	-	10. Workers not classifiable by occupation

ตารางที่ 14 จำนวนผู้ว่างงาน ที่เคยทำงานมาก่อน จำแนกตามอาชีพที่ทำครั้งสุดท้าย สถานกรรมที่ทำครั้งสุดท้าย เพศ และเขตการปกครอง ทวีราชอาณาจักร (ต่อ)

TABLE 14 UNEMPLOYED PERSONS, EVER WORKED BY LAST OCCUPATION, LAST INDUSTRY, SEX AND AREA, WHOLE KINGDOM (Contd.)

ไตรมาสที่ 4/2556 : Quarter 4/2013

ในเขตเทศบาล MUNICIPAL AREA

หน่วยเป็น千人 : person

อาชีพที่ทำครั้งสุดท้าย	อุตสาหกรรมที่ทำครั้งสุดท้าย (ต่อ) Last Industry (Contd.)										ไม่ทราบ	กิจกรรมของ องค์กร Extra- territorial	LAST OCCUPATION
	กิจกรรม อสังหาริมทรัพย์ Real estate activities	กิจกรรมทางวิชาชีพ วิชาชีพและเทคนิค Professional, scientific and technical activities	การบริหารสนับสนุน และป้องกันประเทศ Administrative support service activities	การบริหารราชการ ป้องกันประเทศ Public administration and defence	การศึกษา Education	งานสังคมสงเคราะห์ Health and social work	ศิลปะ ความบันเทิง และนันทนาการ Art entertainment	บริการด้านอื่นๆ Other service	งานในครัวเรือน Activities of household	Unknown			
หญิง	-	195	104	-	472	914	-	-	-	184	-	943	FEMALE
1. ผู้บัญญัติกฎหมาย ข้าราชการระดับอาวุโส และผู้จัดการ	-	-	-	-	-	-	-	-	-	-	-	-	1. Legislators, senior officials and managers
2. ผู้ประกอบวิชาชีพด้านต่างๆ	-	-	-	-	472	-	-	-	-	-	-	-	2. Professionals
3. ผู้ประกอบวิชาชีพด้านเทคนิคสาขาต่างๆ และอาชีพที่เกี่ยวข้อง	-	195	-	-	-	-	-	-	-	-	-	-	3. Technicians and associate professionals
4. เสรี่ยม	-	-	-	-	-	-	-	-	-	-	-	-	4. Clerks
5. พนักงานบริการและพนักงานในร้านค้า และตลาด	-	-	-	-	-	914	-	-	-	-	-	-	5. Service workers and shop and market sales workers
6. ผู้ปฏิบัติงานที่มีฝีมือในด้านการเกษตร และการประมง	-	-	-	-	-	-	-	-	-	-	-	-	6. Skilled agricultural and fishery workers
7. ผู้ปฏิบัติงานด้านความสามารถทางฝีมือ และธุรกิจการค้าที่เกี่ยวข้อง	-	-	-	-	-	-	-	-	-	-	-	-	7. Craft and related trades workers
8. ผู้ปฏิบัติการโรงงานและเครื่องจักร และผู้ปฏิบัติงานด้านการประกอบ	-	-	104	-	-	-	-	-	-	-	-	-	8. Plant and machine operators and assemblers
9. อาชีพขั้นพื้นฐานต่างๆ ในด้านการขาย และการให้บริการ	-	-	-	-	-	-	-	-	-	184	-	-	9. Elementary occupations
10. คนงานซึ่งมีได้แก่ไปในหมวดอื่น	-	-	-	-	-	-	-	-	-	-	-	943	10. Workers not classifiable by occupation

ตารางที่ 14 จำนวนผู้ว่างงาน ที่เคยทำงานมาก่อน จำแนกตามอาชีพที่ทำครั้งสุดท้าย อุตสาหกรรมที่ทำครั้งสุดท้าย เพศ และเขตการปกครอง ที่ราชอาณาจักร (ต่อ)

TABLE 14 UNEMPLOYED PERSONS, EVER WORKED BY LAST OCCUPATION, LAST INDUSTRY, SEX AND AREA, WHOLE KINGDOM (Contd.)

อาชีพที่ทำครั้งสุดท้าย	นอกเขตเทศบาล NON-MUNICIPAL AREA													รวม	หน่วยเป็นหมื่น : person
	อุตสาหกรรมที่ทำครั้งสุดท้าย Last Industry														
	เกษตรกรรม และการประมง และเหมืองแร่ และเหมืองหิน และป่าไม้	การทำเหมืองแร่ และเหมืองหิน	การก่อสร้าง และประปา	ไฟฟ้า ก๊าซ ไอน้ำระบบรับ อากาศ	การผลิต ไอระบบรับ อากาศ	การก่อสร้าง Construction	การขนส่ง การขนส่ง การขนส่ง	การขนส่ง การขนส่ง การขนส่ง	การขนส่ง การขนส่ง การขนส่ง	ที่พักแรมและ บริการด้านอาหาร และเครื่องดื่ม	ข้อมูลข่าวสาร และการสื่อสาร และการสื่อสาร	การเงินและ การประกันภัย	LAST OCCUPATION		
Total, Agriculture and fishing and mining and quarrying and logging	Mining and quarrying	Water supply sewerage, waste	Electricity	Manufacturing	Construction	Transportation and storage	Accommodation and food service	Information and communication	Financial intermediation						
ยอดรวม	83,991	14,353	1,990	27,893	-	-	12,895	9,126	1,762	4,753	-	1,376	TOTAL		
ชาย	53,688	8,410	1,990	17,571	-	-	9,558	5,172	1,762	3,541	-	-	MALE		
1. ผู้ปฏิบัติงานขาย และผู้จัดการ	964	-	-	229	-	-	-	-	-	-	-	-	1. Legislator, senior officials and manage		
2. ผู้ประกอบวิชาชีพด้านต่าง ๆ	429	-	-	429	-	-	-	-	-	-	-	-	2. Professionals		
3. ผู้ประกอบวิชาชีพด้านเทคนิคสาขาต่าง ๆ และอาชีพที่เกี่ยวข้อง	651	-	-	-	-	-	-	-	-	651	-	-	3. Technicians and associate professionals		
4. เสมียน	3,452	-	-	-	-	-	55	-	-	-	-	-	4. Clerks		
5. พนักงานบริการและพนักงานร้านค้า และตลาด	5,504	-	-	1,689	-	-	-	2,308	-	979	-	-	5. Service workers and shop and market sales workers		
6. ผู้ปฏิบัติงานที่มีฝีมือไม่ผ่านการเกษตร และการประมง	1,579	1,579	-	-	-	-	-	-	-	-	-	-	6. Skilled agricultural and fishery workers		
7. ผู้ปฏิบัติงานด้านความสามารถทางฝีมือ และธุรกิจการค้าที่เกี่ยวข้อง	12,136	-	910	3,325	-	-	3,752	2,384	-	1,763	-	-	7. Craftsmen and related trades workers		
8. ผู้ปฏิบัติการโรงงานและเครื่องจักร และผู้ปฏิบัติงานด้านการประกอบ	7,719	-	-	4,691	-	-	1,574	195	1,260	-	-	-	8. Plant and machine operators and assemblers		
9. อาชีพพื้นฐานด้านต่าง ๆ ในด้านการขาย และการให้บริการ	20,165	6,831	1,080	6,591	-	-	4,177	285	502	148	-	-	9. Elementary occupations		
10. คนงานซึ่งไม่ได้จำแนกไว้ในหมวดอื่น	1,090	-	-	616	-	-	-	-	-	-	-	-	10. Workers not classifiable by occupation		

ตารางที่ 14 จำนวนผู้ว่างงาน ที่เคยทำงานมาก่อน จำแนกตามอาชีพที่ทำครั้งสุดท้าย อุตสาหกรรมที่ทำครั้งสุดท้าย เพศ และเขตการปกครอง ราชอาณาจักร (ต่อ)

TABLE 14 UNEMPLOYED PERSONS, EVER WORKED BY LAST OCCUPATION, LAST INDUSTRY, SEX AND AREA, WHOLE KINGDOM (Contd.)

อาชีพที่ทำครั้งสุดท้าย	นอกเขตเทศบาล NON-MUNICIPAL AREA										รวม	เพศ
	อุตสาหกรรมที่ทำครั้งสุดท้าย					Last Industry						
การป่าไม้ และการประมง และเหมืองหิน	การทำเหมืองแร่ และเหมืองหิน	การผลิตไฟฟ้า ก๊าซ ไอน้ำระบบรับอากาศ	จัดหาน้ำ บำบัดน้ำเสีย และประปา	การก่อสร้าง	การขนส่ง และการ สถานที่เก็บสินค้า	การขนส่ง การขายปลีก	การขนส่ง และการ สถานที่เก็บสินค้า	ที่พักแรมและ บริการด้านอาหาร	ข้อมูลข่าวสาร การเงินและ และการสื่อสาร	การประกันภัย	LAST OCCUPATION	
Total, Agriculture and fishing and mining and quarrying	Total, Manufacturing and construction	Total, Electricity and gas supply	Total, Water supply and sewerage, waste	Total, Construction	Total, Transportation and storage	Total, Wholesale and retail trade	Total, Accommodation and food service	Total, Information and communication	Total, Financial intermediation	Total, Other		
30,303	5,943	10,322	-	3,277	3,953	1,212	1,376				FEMALE	
1. ผู้บัญญัติกฎหมาย และผู้จัดการ	-	-	-	-	-	-	-	-	-	-	1. Legislator, senior officials and manage	
2. ผู้ประกอบวิชาชีพด้านต่างๆ	-	269	-	-	-	-	-	-	-	-	2. Professionals	
3. ผู้ประกอบวิชาชีพด้านเทคนิคสาขาต่างๆ และอาชีพที่เกี่ยวข้อง	-	-	-	-	-	-	-	-	-	-	3. Technicians and associate professionals	
4. เติมน้ำมัน	389	2,028	-	-	936	-	112	-	1,376	-	4. Clerks	
5. พนักงานบริการและพนักงานร้านค้า และตลาด	-	-	-	-	3,017	-	1,019	-	-	-	5. Service workers and shop and market sales workers	
6. ผู้ปฏิบัติงานที่มีฝีมือในด้านการเกษตร และการประมง	2,667	-	-	-	-	-	-	-	-	-	6. Skilled agricultural and fishery workers	
7. ผู้ปฏิบัติงานด้านความสามารถสูงฝีมือ และธุรกิจการค้าที่เกี่ยวข้อง	1,149	1,149	-	-	-	-	-	-	-	-	7. Craftsmen and related trades workers	
8. ผู้ปฏิบัติการโรงงานและเครื่องจักร และผู้ปฏิบัติงานด้านการประกอบ	4,277	4,277	-	-	-	-	-	-	-	-	8. Plant and machine operators and assemblers	
9. อาชีพขั้นพื้นฐานต่างๆ ในด้านการขาย และการให้บริการ	9,673	2,888	-	3,277	-	-	81	-	-	-	9. Elementary occupations	
10. คนงานซึ่งมิได้จัดแบ่งไว้ในหมวดอื่น	-	-	-	-	-	-	-	-	-	-	10. Workers not classifiable by occupation	

ตารางที่ 14 จำนวนผู้ว่างงาน ที่เคยทำงานมาก่อน จำแนกตามอาชีพที่ทำครั้งสุดท้าย อุตสาหกรรมที่ทำครั้งสุดท้าย เพศ และเขตการปกครอง ประเทศไทย (ต่อ)

TABLE 14 UNEMPLOYED PERSONS, EVER WORKED BY LAST OCCUPATION, LAST INDUSTRY, SEX AND AREA, WHOLE KINGDOM (Contd.)

ไตรมาสที่ 4/2556 : Quarter 4/2013

นอกเขตเทศบาล NON-MUNICIPAL AREA

หน่วยเป็น千人 : person

อาชีพที่ทำครั้งสุดท้าย	อุตสาหกรรมที่ทำครั้งสุดท้าย (ต่อ) Last Industry (Contd.)										ไม่ทราบ	LAST OCCUPATION
	กิจกรรมอสังหาริมทรัพย์ Real estate activities	กิจกรรมทางวิชาชีพ วิชาชีพและเทคนิค Professional/Scientific technical activities	การบริหารสนับสนุน และป้องกันประเทศ Administrative and support service activities	การบริหารราชการ ป้องกันประเทศ Public administration defence	การศึกษา Education	กิจกรรมด้านสุขภาพ งานสังคมสงเคราะห์ Health and social work	ศิลปะ ความบันเทิง และนันทนาการ Art, entertainment	บริการด้านอื่นๆ Other service	งานในครัวเรือน ส่วนบุคคล Activities of household	กิจกรรมขององค์กร Extra-territorial		
ยอดรวม	-	1,201	1,358	4,474	319	516	-	1,379	183	-	473	TOTAL
ชาย	-	-	528	4,132	-	-	-	550	-	-	473	MALE
1. ผู้บัญญัติกฎหมาย ข้าราชการระดับอาวุโส และผู้จัดการ	-	-	-	736	-	-	-	-	-	-	-	1. Legislators, senior officials and managers
2. ผู้ประกอบวิชาชีพด้านต่างๆ	-	-	-	-	-	-	-	-	-	-	-	2. Professionals
3. ผู้ประกอบวิชาชีพด้านเทคนิคหลากหลาย และอาชีพที่เกี่ยวข้อง	-	-	-	-	-	-	-	-	-	-	-	3. Technicians and associate professionals
4. เสมียน	-	-	-	3,396	-	-	-	-	-	-	-	4. Clerks
5. พนักงานบริการและพนักงานร้านค้า และตลาด	-	-	528	-	-	-	-	-	-	-	-	5. Service workers and shop and market sales workers
6. ผู้ปฏิบัติงานที่มีฝีมือในด้านการเกษตร และการประมง	-	-	-	-	-	-	-	-	-	-	-	6. Skilled agricultural and fishery workers
7. ผู้ปฏิบัติงานด้านความสามารถที่มีมือ และธุรกิจการค้าที่เกี่ยวข้อง	-	-	-	-	-	-	-	-	-	-	-	7. Craft and related trades workers
8. ผู้ปฏิบัติการโรงงานและเครื่องจักร และผู้ปฏิบัติงานด้านการประกอบ	-	-	-	-	-	-	-	-	-	-	-	8. Plant and machine operators and assemblers
9. อาชีพขั้นพื้นฐานต่างๆ ในด้านการขาย และการให้บริการ	-	-	-	-	-	-	-	550	-	-	-	9. Elementary occupations
10. คนงานซึ่งไม่ได้จำแนกไว้ในหมวดอื่น	-	-	-	-	-	-	-	-	-	-	473	10. Workers not classifiable by occupation

ตารางที่ 14 จำนวนผู้ว่างงาน ที่เคยทำงานมาก่อน จำแนกตามอาชีพที่ทำครั้งสุดท้าย อุตสาหกรรมที่ทำครั้งสุดท้าย เพศ และเขตการปกครอง ราชอาณาจักร (ต่อ)

TABLE 14 UNEMPLOYED PERSONS, EVER WORKED BY LAST OCCUPATION, LAST INDUSTRY SEX AND AREA, WHOLE KINGDOM (Contd.)

ไตรมาสที่ 4/2556 : Quarter 4/2013

นอกเขตเทศบาล NON-MUNICIPAL AREA

หน่วยเป็นพัน : person

อาชีพที่ทำครั้งสุดท้าย	อุตสาหกรรมที่ทำครั้งสุดท้าย (ต่อ) Last Industry (Contd.)										ไม่ทราบ	กิจกรรมขององค์กร Extra-territorial	LAST OCCUPATION
	กิจกรรมอสังหาริมทรัพย์ Real estate activities	กิจกรรมทางวิชาชีพ วิชาชีพและเทคนิค Professional, scientific technical activities	การบริหารสนับสนุน และป้องกันประเทศ Administrative support service activities	การบริหารราชการ และป้องกันประเทศ Public administration defence	การศึกษา Education	งานสังคมสงเคราะห์ Health and social work	ศิลปะ ความบันเทิง และนันทนาการ Art entertainment	บริการด้านอื่นๆ Other service	งานในครัวเรือน Activities of household	กิจกรรมขององค์กร			
หญิง	-	1,201	830	342	319	516	-	829	183	-	-	-	FEMALE
1. ผู้บัญญัติกฎหมาย ข้าราชการระดับอาวุโสและผู้จัดการ	-	-	-	-	-	-	-	-	-	-	-	-	1. Legislators, senior officials and managers
2. ผู้ประกอบวิชาชีพด้านต่างๆ	-	-	-	342	319	-	-	-	-	-	-	-	2. Professionals
3. ผู้ประกอบวิชาชีพด้านเทคนิคสาขาต่างๆ และอาชีพที่เกี่ยวข้อง	-	-	-	-	-	-	-	-	-	-	-	-	3. Technicians and associate professionals
4. เสรี่ยม	-	1,201	830	-	-	-	-	-	-	-	-	-	4. Clerks
5. พนักงานบริการและพนักงานในร้านค้าและตลาด	-	-	-	-	-	516	-	-	183	-	-	-	5. Service workers and shop and market sales workers
6. ผู้ปฏิบัติงานที่มีฝีมือในด้านการเกษตร และการประมง	-	-	-	-	-	-	-	-	-	-	-	-	6. Skilled agricultural and fishery workers
7. ผู้ปฏิบัติงานด้านความสามารถที่มีมือ และธุรกิจการค้าที่เกี่ยวข้อง	-	-	-	-	-	-	-	-	-	-	-	-	7. Craft and related trades workers
8. ผู้ปฏิบัติการโรงงานและเครื่องจักร และผู้ปฏิบัติงานด้านการประกอบ	-	-	-	-	-	-	-	-	-	-	-	-	8. Plant and machine operators and assemblers
9. อาชีพขั้นพื้นฐานต่างๆ ในด้านการขาย และการให้บริการ	-	-	-	-	-	-	-	829	-	-	-	-	9. Elementary occupations
10. คนงานซึ่งมีได้จำแนกไว้ในหมวดอื่น	-	-	-	-	-	-	-	-	-	-	-	-	10. Workers not classifiable by occupation

ตารางที่ 15 จำนวนลูกจ้าง จำนวนตามค่าจ้างเฉลี่ย ผลประโยชน์อื่นๆ ที่ได้รับ อุตสาหกรรม ทวีราชอาณาจักร

TABLE 15 EMPLOYEE BY AVERAGE WAGE, FRINGE BENEFIT, INDUSTRY, WHOLE KINGDOM

ไตรมาสที่ 4/2556 : Quarter 4/2013

หน่วยเป็นพัน : In Thousands

อุตสาหกรรม	จำนวนลูกจ้าง Total Employee	ค่าจ้างเฉลี่ย Average Wage	ลูกจ้างที่ได้รับผลประโยชน์อื่นๆ Employee Receive Fringe Benefit										INDUSTRY
			ได้รับเป็นเงิน In Cash					ได้รับเป็นสิ่งของ In Kind					
			โบนัส Bonus	ค่าล่วงเวลา Overtime	เงินอื่นๆ Other Income	อาหาร Food	เครื่องแต่งกาย Clothes	ที่อยู่อาศัย Housing	อื่นๆ Others				
ยอดรวม	16,305.5	12,163.2	44.6	1,607.4	2,330.5	45.5	617.8	485.4	TOTAL				
1. เกษตรกรรม การป่าไม้ และการประมง	1,998.5	5,428.5	1.5	16.7	24.4	3.0	78.6	35.6	1. Agriculture, forestry and fishing				
2. การทำเหมืองแร่ และเหมืองหิน	69.0	15,031.5	0.5	6.3	11.5	0.2	3.0	0.6	2. Mining and quarrying				
3. การผลิต	4,044.1	11,333.8	9.8	1,040.7	836.2	8.5	104.6	343.5	3. Manufacturing				
4. ไฟฟ้า ก๊าซ ไอน้ำและระบบปรับอากาศ	96.6	21,501.2	0.5	3.4	15.1	-	4.5	3.3	4. Electricity, gas, steam and air conditioning supply				
5. การจัดหา น้ำ การจัดการและการบำบัดน้ำเสีย ของเสีย และสิ่งปฏิกูล	70.9	14,752.8	0.5	1.7	5.3	-	5.7	3.1	5. Water supply, sewerage, waste management and remediation activities				
6. การก่อสร้าง	1,794.6	8,407.0	3.0	53.8	32.2	0.9	41.8	38.9	6. Construction				
7. การขายส่ง และการขายปลีก การซ่อมยานยนต์	2,142.8	10,861.2	6.2	98.3	242.6	12.6	58.4	9.5	7. Wholesale and retail trade, repair of motor vehicles and motorcycles				
8. การขนส่ง และสถานที่เก็บสินค้า	434.9	17,495.0	1.6	56.6	55.1	0.8	11.5	8.1	8. Transportation and storage				
9. ที่พักแรมและบริการด้านอาหาร	665.9	8,967.6	2.9	45.2	139.1	4.8	32.6	8.6	9. Accommodation and food service activities				
10. ข้อมูลข่าวสารและการสื่อสาร	163.1	25,521.1	1.3	6.5	12.7	0.9	2.9	1.0	10. Information and communication				
11. กิจกรรมทางการเงินและการประกันภัย	419.1	24,588.8	5.4	13.1	60.1	1.6	3.3	3.7	11. Financial and insurance activities				
12. กิจกรรมอสังหาริมทรัพย์	87.3	13,893.1	-	7.9	9.4	0.2	5.8	0.8	12. Real estate activities				
13. กิจกรรมทางวิชาชีพ วิทยาศาสตร์ และเทคนิค	169.9	22,636.6	0.4	3.0	16.4	0.1	5.1	0.9	13. Professional, scientific and technical activities				
14. กิจกรรมการบริหารและการบริการสนับสนุน	284.9	11,891.3	1.7	33.2	18.6	0.1	9.6	3.0	14. Administrative and support service activities				
15. การบริหารราชการ การป้องกันประเทศ การประกันสังคม	1,592.1	15,075.4	4.5	33.2	295.0	2.8	90.4	5.8	15. Public administration and defence; compulsory social security				
16. การศึกษา	1,143.5	20,782.4	3.5	14.0	398.4	0.5	50.6	11.6	16. Education				
17. กิจกรรมด้านสุขภาพและนันทนาการ	602.2	16,633.9	0.8	145.4	122.1	2.0	29.9	1.0	17. Human health and social work activities				
18. ศิลปะ ความบันเทิง และนันทนาการ	110.7	9,290.8	0.3	3.4	18.8	0.6	4.7	0.2	18. Arts, entertainment and recreation				
19. กิจกรรมบริการด้านอื่น ๆ	198.5	9,326.4	0.4	9.5	14.0	0.6	14.1	1.0	19. Other service activities				
20. กิจกรรมการจ้างงานในครัวเรือนส่วนบุคคล การผลิตสินค้าและบริการที่ขึ้นเองเพื่อใช้ในครัวเรือน	190.2	7,576.9	-	10.2	2.9	5.5	64.4	4.6	20. Activities of households as employers; undifferentiated goods and services-producing activities of households for own use				
21. กิจกรรมขององค์กรระหว่างประเทศ	2.2	35,511.8	-	-	-	-	-	-	21. Activities of extraterritorial organizations and bodies				
22. ไม่ทราบ	24.5	18,186.8	-	5.4	0.7	-	-	0.8	22. Unknown				

ตารางที่ 15 จำนวนลูกจ้าง จำแนกตามค่าจ้างเฉลี่ย ผลประโยชน์อื่นๆ ที่ได้รับ อุตสาหกรรม และเพศ ทั้งราชอาณาจักร
TABLE 15 EMPLOYEE BY AVERAGE WAGE, FRINGE BENEFIT, INDUSTRY AND SEX, WHOLE KINGDOM

อุตสาหกรรม Industry	จำนวนลูกจ้าง Total Employee	ค่าจ้างเฉลี่ย Average Wage				ได้รับเป็นเงิน In Cash				ได้รับเป็นสิ่งของ In Kind				อื่นๆ Others	INDUSTRY
		Wage	Bonus	Overtime	เงินอื่นๆ Other income	อาหาร Food	เครื่องแต่งกาย Clothes	ที่อยู่อาศัย Housing	อื่นๆ Others						
ชาย	9,030.4	12,301.1	27.7	885.0	1,262.7	616.0	22.7	359.8	240.6	MALE					
1 เกษตรกรรม การป่าไม้ และกบฏประมง	1,170.9	5,813.0	0.9	11.0	15.0	108.7	0.7	55.7	20.1	1. Agriculture, forestry and fishing					
2. การขุดเหมืองแร่ และเหมืองหิน	56.0	15,900.7	0.5	6.0	11.3	1.7	0.1	2.2	0.6	2. Mining and quarrying					
3. การผลิต	2,073.3	12,643.3	5.6	556.9	458.5	235.6	4.9	71.8	155.9	3. Manufacturing					
4. ไฟฟ้า ก๊าซ ไอน้ำและระบบปรับอากาศ	77.8	21,874.9	0.1	2.7	13.1	0.7	-	4.0	3.2	4. Electricity, gas, steam and air conditioning supply					
5. การจัดทำ การจัดการและการบำบัดน้ำเสีย ของเสีย และสิ่งมีพิษ	49.0	15,406.7	0.2	1.1	4.7	0.4	-	3.8	1.8	5. Water supply; sewerage, waste management and remediation activities					
6. การก่อสร้าง	1,497.5	8,576.4	2.8	46.8	28.7	36.8	0.9	34.3	28.2	6. Construction					
7. การขายส่ง และการขายปลีก การซ่อมยานยนต์	1,214.3	10,678.2	3.6	61.2	141.3	77.0	5.9	39.6	4.7	7. Wholesale and retail trade; repair of motor vehicles and motorcycles					
8. การขนส่ง และสถานที่เก็บสินค้า	337.7	16,467.9	1.4	50.1	50.4	11.5	0.8	10.3	6.5	8. Transportation and storage					
9. ที่พักรับและนันทนาการ	215.1	10,255.2	1.1	17.0	57.3	100.4	1.6	10.2	2.5	9. Accommodation and food service activities					
10. ข้อมูลข่าวสารและการสื่อสาร	101.1	25,432.2	1.3	5.6	9.5	1.3	0.4	2.1	1.0	10. Information and communication					
11. กิจกรรมทางการเงินและการประกันภัย	173.2	26,673.2	3.4	7.5	30.6	0.4	1.0	2.4	3.1	11. Financial and insurance activities					
12. กิจกรรมอสังหาริมทรัพย์	33.2	14,940.0	-	4.6	3.5	0.6	-	2.5	-	12. Real estate activities					
13. กิจกรรมทางวิชาชีพ วิทยาศาสตร์ และเทคนิค	75.5	21,301.4	0.2	1.9	9.5	0.8	-	2.1	0.7	13. Professional, scientific and technical activities					
14. กิจกรรมการบริหารและการจัดการสนับสนุน	156.3	12,387.0	0.9	25.3	6.6	2.6	0.1	2.9	2.1	14. Administrative and support service activities					
15. การบริหารราชการ การป้องกันประเทศ การประกันสังคม	1,040.2	15,036.6	3.5	26.7	230.1	10.2	2.6	64.8	4.5	15. Public administration and defence; compulsory social security					
16. การศึกษา	405.4	22,815.1	1.8	7.3	154.1	3.2	-	27.7	3.7	16. Education					
17. กิจกรรมด้านสุขภาพและงานสังคมสงเคราะห์	146.0	21,034.5	0.3	37.8	25.3	1.9	0.8	7.4	0.2	17. Human health and social work activities					
18. ศิลปะ ความบันเทิง และนันทนาการ	103.1	9,211.9	-	57.8	2.7	7.1	-	4.0	0.2	18. Arts, entertainment and recreation					
19. กิจกรรมบริการด้านอื่น ๆ	36.0	8,419.8	0.3	4.3	6.8	3.2	0.2	3.9	0.3	19. Other service activities					
20. กิจกรรมการจ้างงานในครัวเรือนส่วนบุคคล การผลิตสินค้าและบริการที่ทำขึ้นเองเพื่อใช้ในครัวเรือน	1.0	27,824.4	-	-	-	-	-	-	-	20. Activities of households as employers; undifferentiated goods and services-producing activities of households for own use					
21. กิจกรรมขององค์กรระหว่างประเทศ	10.0	19,065.9	-	4.5	0.2	0.3	-	-	0.3	21. Activities of extraterritorial organizations and bodies					
22. ไม่ทราบ	7,275.1	11,991.9	16.9	722.4	1,067.8	678.0	22.7	257.9	244.8	FEMALE					
หญิง	8,275.1	4,884.5	0.5	5.6	9.4	73.5	2.3	22.9	15.5	1. Agriculture, forestry and fishing					
1 เกษตรกรรม การป่าไม้ และการประมง	827.5	4,884.5	0.5	5.6	9.4	73.5	2.3	22.9	15.5	1. Agriculture, forestry and fishing					
2. การทำเหมืองแร่ และเหมืองหิน	13.1	11,308.0	-	0.3	0.2	-	0.1	0.9	-	2. Mining and quarrying					
3. การผลิต	1,970.7	9,956.1	4.2	483.9	377.7	218.4	3.6	32.8	187.6	3. Manufacturing					
4. ไฟฟ้า ก๊าซ ไอน้ำและระบบปรับอากาศ	18.7	19,948.8	0.4	0.7	2.0	-	-	0.5	0.1	4. Electricity, gas, steam and air conditioning supply					
5. การจัดทำ การจัดการและการบำบัดน้ำเสีย ของเสีย และสิ่งมีพิษ	21.9	13,291.4	0.3	0.6	0.5	0.2	-	1.9	1.3	5. Water supply; sewerage, waste management and remediation activities					
6. การก่อสร้าง	297.1	7,553.2	0.2	7.0	3.5	4.5	-	7.5	10.8	6. Construction					
7. การขายส่ง และการขายปลีก การซ่อมยานยนต์	928.6	11,100.5	2.6	37.1	101.3	31.1	6.7	18.8	4.8	7. Wholesale and retail trade; repair of motor vehicles and motorcycles					
8. การขนส่ง และสถานที่เก็บสินค้า	97.2	21,062.7	0.2	6.5	4.7	0.7	0.1	1.2	1.5	8. Transportation and storage					
9. ที่พักรับและนันทนาการ	450.8	8,353.1	1.8	28.1	81.8	222.2	3.1	25.0	6.1	9. Accommodation and food service activities					
10. ข้อมูลข่าวสารและการสื่อสาร	62.0	25,666.0	-	1.0	3.2	1.6	0.5	0.8	-	10. Information and communication					
11. กิจกรรมทางการเงินและการประกันภัย	245.9	23,120.3	2.0	5.6	29.5	0.4	0.6	0.6	0.5	11. Financial and insurance activities					
12. กิจกรรมอสังหาริมทรัพย์	54.1	13,249.6	-	3.3	5.9	-	0.2	3.3	0.8	12. Real estate activities					
13. กิจกรรมทางวิชาชีพ วิทยาศาสตร์ และเทคนิค	94.4	23,704.0	0.1	1.1	6.9	0.7	0.1	3.0	0.1	13. Professional, scientific and technical activities					
14. กิจกรรมการบริหารและการจัดการสนับสนุน	128.6	11,288.7	0.8	7.9	12.1	7.0	-	0.9	0.9	14. Administrative and support service activities					
15. การบริหารราชการ การป้องกันประเทศ การประกันสังคม	551.9	15,148.6	1.1	6.5	64.9	5.8	0.2	25.6	1.3	15. Public administration and defence; compulsory social security					
16. การศึกษา	738.2	19,666.2	1.7	6.8	244.3	16.4	0.5	23.0	7.8	16. Education					
17. กิจกรรมด้านสุขภาพและงานสังคมสงเคราะห์	456.2	15,225.5	0.6	107.7	96.8	9.0	1.2	22.5	0.9	17. Human health and social work activities					
18. ศิลปะ ความบันเทิง และนันทนาการ	52.9	9,377.2	0.3	0.7	13.2	3.0	0.6	0.7	-	18. Arts, entertainment and recreation					
19. กิจกรรมบริการด้านอื่น ๆ	95.4	10,305.9	0.1	5.2	7.3	7.9	0.4	10.2	0.7	19. Other service activities					
20. กิจกรรมการจ้างงานในครัวเรือนส่วนบุคคล การผลิตสินค้าและบริการที่ทำขึ้นเองเพื่อใช้ในครัวเรือน	154.2	7,217.2	-	6.1	2.2	75.4	2.5	56.3	3.6	20. Activities of households as employers; undifferentiated goods and services-producing activities of households for own use					
21. กิจกรรมขององค์กรระหว่างประเทศ	1.2	42,284.2	-	-	-	-	-	-	-	21. Activities of extraterritorial organizations and bodies					
22. ไม่ทราบ	14.5	17,581.4	-	0.9	0.5	0.2	-	-	0.5	22. Unknown					

ตารางที่ 15 จำนวนลูกจ้าง จำนวนตามค่าจ้างเฉลี่ย ผลประโยชน์อื่นๆ ที่ได้รับ อุตสาหกรรม เพศ และเขตการปกครอง ทวีราชอาณาจักร (ต่อ)
TABLE 15 EMPLOYEE BY AVERAGE WAGE, FRINGE BENEFIT, INDUSTRY, SEX AND AREA, WHOLE KINGDOM (Contd.)

อุตสาหกรรม	จำนวนลูกจ้าง Total Employee	ค่าจ้างเฉลี่ย Average Wage	ในเขตเทศบาล MUNICIPAL AREA										INDUSTRY
			ลูกจ้างที่ได้รับผลประโยชน์อื่นๆ					Employee Receive Fringe Benefit					
			โบนัส	ค่าล่วงเวลา	เงินอื่นๆ	อาหาร	เครื่องแต่งกาย	ที่อยู่อาศัย	อื่นๆ	โบนัส	ค่าล่วงเวลา	เงินอื่นๆ	
ยอดรวม	7,049.0	15,466.8	21.8	749.8	1,037.0	539.3	17.4	347.7	170.2	TOTAL			
ชาย	3,729.0	15,950.6	13.1	427.7	566.4	235.0	8.5	185.9	91.3	MALE			
1 เกษตรกรรม การป่าไม้ และการประมง	158.1	6,251.8	0.7	2.0	3.3	18.6	-	4.3	3.1	1. Agriculture, forestry and fishing			
2. การทำเหมืองแร่ และเหมืองหิน	16.0	24,093.9	0.5	2.4	2.9	1.1	0.1	1.3	0.2	2. Mining and quarrying			
3. การผลิต	944.4	14,423.6	2.4	250.8	179.5	91.0	1.7	39.9	61.1	3. Manufacturing			
4. ไฟฟ้า ก๊าซ ไอน้ำและระบบปรับอากาศ	33.3	27,940.3	0.1	1.0	8.0	-	-	3.2	0.5	4. Electricity, gas, steam and air conditioning supply			
5. การจัดการน้ำ การจัดการและการบำบัดน้ำเสีย	22.9	18,870.3	0.2	0.2	3.4	0.2	-	2.2	1.4	5. Water supply; sewerage, waste management and remediation activities			
ของเสีย และสิ่งปฏิกูล													
6. การก่อสร้าง	444.1	11,207.3	1.0	24.9	15.1	8.8	0.3	18.2	6.0	6. Construction			
7. การขนส่ง และการขายปลีก การซ่อมยานยนต์	611.6	12,524.1	1.7	31.2	64.7	31.1	1.5	23.4	3.4	7. Wholesale and retail trade; repair of motor vehicles and motorcycles			
8. การขนส่ง และสถานที่เก็บสินค้า	188.1	20,672.5	1.0	25.4	31.2	3.6	0.2	9.6	1.8	8. Transportation and storage			
9. ที่พักแรมและบริการด้านอาหาร	143.6	10,875.7	1.1	10.9	31.6	61.0	0.7	7.5	1.9	9. Accommodation and food service activities			
10. ข้อมูลข่าวสารและการสื่อสาร	78.8	26,326.0	0.5	3.0	7.6	0.7	0.4	1.2	0.8	10. Information and communication			
11. กิจกรรมทางการเงินและการประกันภัย	120.1	31,352.8	0.5	3.3	15.3	0.4	0.9	1.1	1.1	11. Financial and insurance activities			
12. กิจกรรมอสังหาริมทรัพย์	26.7	15,768.6	-	3.2	3.3	0.6	-	2.1	-	12. Real estate activities			
13. กิจกรรมทางวิชาชีพ วิทยาศาสตร์ และเทคนิค	53.6	25,098.1	-	1.9	6.4	0.8	-	0.9	0.7	13. Professional, scientific and technical activities			
14. กิจกรรมการบริหารและการบริหารสนับสนุน	105.3	13,596.9	0.9	21.3	4.8	1.4	-	1.9	0.9	14. Administrative and support service activities			
15. การบริหารราชการ การป้องกันประเทศ	427.6	19,085.7	1.5	19.3	109.9	1.8	1.5	47.4	4.3	15. Public administration and defence; compulsory social security			
การประกันสังคม													
16. การศึกษา	189.7	24,248.4	0.7	6.1	62.7	1.2	-	11.0	2.1	16. Education			
17. กิจกรรมด้านสุขภาพและงานสังคมสงเคราะห์	65.4	31,998.5	0.3	11.3	9.9	1.1	-	3.4	0.2	17. Human health and social work activities			
18. ศิลปะ ความบันเทิง และนันทนาการ	21.8	10,546.2	-	0.9	1.8	3.5	-	1.2	0.2	18. Arts, entertainment and recreation			
19. กิจกรรมบริการด้านอื่น ๆ	47.3	10,254.2	0.1	2.1	4.1	1.8	0.2	2.8	0.2	19. Other service activities			
20. กิจกรรมการจ้างงานในครัวเรือนส่วนบุคคล	20.5	10,577.8	-	2.2	0.7	5.9	1.0	3.5	1.0	20. Activities of households as employers, undifferentiated goods and services-producing activities of households for own use			
การผลิตสินค้าและบริการที่ขึ้นเองเพื่อใช้ในครัวเรือน													
21. กิจกรรมขององค์กรระหว่างประเทศ	0.8	32,867.8	-	-	-	-	-	-	-	21. Activities of extraterritorial organizations and bodies			
22. ไม่ทราบ	9.3	19,810.1	-	4.5	0.2	0.3	-	-	0.3	22. Unknown			

ไตรมาสที่ 4/2556 : Quarter 4/2013

หน่วยเป็นพัน : in Thousands

ตารางที่ 15 จำนวนลูกจ้าง จำแนกตามค่าจ้างเฉลี่ย ผลประโยชน์อื่นๆ ที่ได้รับ อุตสาหกรรม เพศ และเขตการปกครอง ทวีราชอาณาจักร (ต่อ)
TABLE 15 EMPLOYEE BY AVERAGE WAGE, FRINGE BENEFIT, INDUSTRY, SEX AND AREA, WHOLE KINGDOM (Contd.)

อุตสาหกรรม	จำนวนลูกจ้าง Total Employee	ค่าจ้างเฉลี่ย Average Wage	ในเขตเทศบาล MUNICIPAL AREA										INDUSTRY
			ลูกจ้างที่ได้รับผลประโยชน์อื่นๆ					Employee Receive Fringe Benefit					
			โบนัส Bonus	ค่าล่วงเวลา Overtime	เงินอื่นๆ Other Income	อาหาร Food	เครื่องแต่งกาย Clothes	ที่อยู่อาศัย Housing	อื่นๆ Others				
			3,320.0	14,923.5	8.7	322.1	470.6	304.3	8.9	161.8	78.9		FEMALE
หญิง													
1. เกษตรกรรม การป่าไม้ และการประมง	105.4	5,105.5	0.4	0.9	1.9	9.5	0.2	1.5	1.5	1.5	1.5	1.5	1. Agriculture, forestry and fishing
2. การทำเหมืองแร่ และเหมืองหิน	2.1	18,103.6	-	-	0.2	-	0.1	-	-	-	-	-	2. Mining and quarrying
3. การผลิต	871.0	11,451.9	1.2	189.2	144.3	80.7	1.0	18.7	61.1	61.1	61.1	61.1	3. Manufacturing
4. ไฟฟ้า ก๊าซ ไอน้ำและระบบปรับอากาศ	10.4	22,496.0	-	0.1	1.0	-	-	-	0.5	0.1	0.1	0.1	4. Electricity, gas, steam and air conditioning supply
5. การจัดหา น้ำ การจัดการและการบำบัดน้ำเสีย ของเสีย และสิ่งปฏิกูล	10.6	16,968.9	0.3	0.6	0.2	0.2	-	-	1.9	1.3	1.3	1.3	5. Water supply; sewerage, waste management and remediation activities
6. การก่อสร้าง	93.4	9,824.4	-	3.0	1.6	0.2	-	-	2.8	1.0	1.0	1.0	6. Construction
7. การขายส่ง และการขายปลีก การซ่อมยานยนต์	503.4	13,231.1	1.7	21.0	55.5	14.3	1.4	13.6	2.1	2.1	2.1	2.1	7. Wholesale and retail trade; repair of motor vehicles and motorcycles
8. การขนส่ง และสถานที่เก็บสินค้า	77.4	23,124.8	-	4.7	3.2	0.2	0.0	1.2	0.4	0.4	0.4	0.4	8. Transportation and storage
9. ที่พักแรมและบริการด้านอาหาร	261.4	9,136.2	1.1	13.8	51.9	118.6	2.3	20.6	3.9	3.9	3.9	3.9	9. Accommodation and food service activities
10. ข้อมูลข่าวสารและการสื่อสาร	45.9	29,911.8	-	0.7	2.2	1.6	0.5	0.3	-	-	-	-	10. Information and communication
11. กิจกรรมทางการเงินและการประกันภัย	159.8	27,175.5	0.3	4.9	12.0	0.4	0.6	0.8	0.5	0.5	0.5	0.5	11. Financial and insurance activities
12. กิจกรรมอสังหาริมทรัพย์	40.7	13,431.6	-	2.9	3.3	-	0.2	3.1	0.8	0.8	0.8	0.8	12. Real estate activities
13. กิจกรรมทางวิชาชีพ วิทยาศาสตร์ และเทคนิค	73.7	26,958.8	0.1	1.1	4.3	0.4	-	1.8	0.1	0.1	0.1	0.1	13. Professional, scientific and technical activities
14. กิจกรรมการบริหารและการบริหารสนับสนุน	88.4	12,483.3	0.6	5.1	9.5	5.1	-	0.5	0.6	0.6	0.6	0.6	14. Administrative and support service activities
15. การบริหารราชการ การป้องกันประเทศ การประกันสังคม	257.2	18,319.8	0.6	5.0	31.8	2.4	0.2	17.5	0.8	0.8	0.8	0.8	15. Public administration and defence; compulsory social security
16. การศึกษา	312.3	21,621.5	1.5	4.0	90.4	5.5	0.1	10.3	1.8	1.8	1.8	1.8	16. Education
17. กิจกรรมด้านสุขภาพและงานสังคมสงเคราะห์	217.5	18,543.2	0.6	57.3	44.9	3.6	0.2	11.1	0.9	0.9	0.9	0.9	17. Human health and social work activities
18. ศิลปะ ความบันเทิง และนันทนาการ	19.2	11,345.9	0.3	0.3	6.0	1.1	-	0.1	-	-	-	-	18. Arts, entertainment and recreation
19. กิจกรรมบริการด้านอื่น ๆ	57.1	11,708.4	0.1	2.8	5.1	4.3	0.4	8.4	0.7	0.7	0.7	0.7	19. Other service activities
20. กิจกรรมการจ้างงานในครัวเรือนส่วนบุคคล การผลิตสินค้าและบริการที่ขึ้นเองเพื่อใช้ในครัวเรือน	99.5	8,074.7	-	4.7	1.2	56.3	1.6	47.4	1.3	1.3	1.3	1.3	20. Activities of households as employers, undifferentiated goods and services-producing activities of households for own use
21. กิจกรรมขององค์กรระหว่างประเทศ	1.2	42,284.2	-	-	-	-	-	-	-	-	-	-	21. Activities of extraterritorial organizations and bodies
22. ไม่ทราบ	12.5	18,943.8	-	-	-	-	-	-	-	-	-	-	22. Unknown

ตารางที่ 15 จำนวนลูกจ้าง จำแนกตามค่าจ้างเฉลี่ย ผลประโยชน์อื่น ๆ ที่ได้รับ อุตสาหกรรม และเขตการปกครอง ราชอาณาจักร (ต่อ)

TABLE 15 EMPLOYEE BY AVERAGE WAGE, FRINGE BENEFIT, INDUSTRY, AND AREA, WHOLE KINGDOM (Contd.)

ไตรมาสที่ 4/2556 : Quarter 4/2013

นอกเขตเทศบาล NON-MUNICIPAL AREA

หน่วยเป็นพัน : In Thousands

อุตสาหกรรม	จำนวนลูกจ้าง	ค่าจ้างเฉลี่ย	ลูกจ้างที่ได้รับผลประโยชน์อื่น ๆ						Employee Receive Fringe Benefit				INDUSTRY
			Total	Average Wage	โบนัส	ค่าล่วงเวลา	เงินอื่นๆ	อาหาร	เครื่องแต่งกาย	ที่อยู่อาศัย	อื่นๆ		
	Employee		Bonus	Overtime	Other Income	Food	Clothes	Housing	Others				
ยอดรวม	9,256.5	9,647.4	22.8	857.6	1,293.5	754.7	28.1	270.1	315.2				TOTAL
ชาย	5,301.5	9,734.1	14.6	457.3	696.3	381.1	14.3	174.0	149.3				MALE
1. เกษตรกรรม การป่าไม้ และการประมง	1,012.8	5,744.4	0.2	9.0	11.7	90.1	0.7	51.4	17.0				1. Agriculture, forestry and fishing
2. การทำเหมืองแร่ และเหมืองหิน	40.0	12,631.2	-	3.7	8.4	0.6	-	0.9	0.3				2. Mining and quarrying
3. การผลิต	1,128.9	11,153.9	3.2	306.1	278.9	144.7	3.2	31.9	94.9				3. Manufacturing
4. ไฟฟ้า ก๊าซ ไอน้ำและระบบปรับอากาศ	44.5	17,337.0	-	1.7	5.2	0.7	-	0.8	2.7				4. Electricity, gas, steam and air conditioning supply
5. การจัดหา การจัดการและการบำบัดน้ำเสีย	26.1	12,361.4	-	0.8	1.3	0.2	-	1.7	0.4				5. Water supply; sewerage, waste management and remediation activities
6. การก่อสร้าง	1,053.4	7,467.2	1.8	21.9	13.6	28.1	0.6	16.2	22.2				6. Construction
7. การขนส่ง และการขายปลีก การซ่อมยานยนต์	602.7	8,805.1	1.9	30.0	76.5	45.9	4.4	16.2	1.2				7. Wholesale and retail trade; repair of motor vehicles and motorcycles
8. การขนส่ง และสถานที่เก็บสินค้า	149.5	11,177.5	0.3	24.7	19.2	7.9	0.5	0.7	4.7				8. Transportation and storage
9. ที่พักแรมและบริการด้านอาหาร	71.6	9,010.0	-	6.2	25.8	39.4	0.9	2.7	0.6				9. Accommodation and food service activities
10. ข้อมูลข่าวสารและการสื่อสาร	22.4	22,287.0	0.8	2.6	1.9	0.6	-	0.9	0.2				10. Information and communication
11. กิจกรรมทางการเงินและการประกันภัย	53.1	16,098.9	2.8	4.2	15.3	-	0.1	1.4	2.0				11. Financial and insurance activities
12. กิจกรรมอสังหาริมทรัพย์	6.6	11,573.2	-	1.4	0.2	-	-	0.4	-				12. Real estate activities
13. กิจกรรมทางวิชาชีพ วิทยาศาสตร์ และเทคนิค	21.9	12,002.8	0.2	-	3.1	-	-	1.2	-				13. Professional, scientific and technical activities
14. กิจกรรมการบริหารและการสนับสนุน	51.0	9,887.2	-	4.1	1.7	1.2	0.1	1.0	1.2				14. Administrative and support service activities
15. การบริหารราชการ การป้องกันประเทศ	612.7	12,210.9	2.0	7.3	120.2	8.4	1.1	17.4	0.2				15. Public administration and defence; compulsory social security
16. การศึกษา	215.7	21,554.1	1.1	1.2	91.4	2.0	-	16.7	1.6				16. Education
17. กิจกรรมด้านสุขภาพและงานสังคมสงเคราะห์	80.6	12,132.7	-	26.4	15.4	0.8	0.8	4.1	-				17. Human health and social work activities
18. ศิลปะ ความบันเทิง และนันทนาการ	36.1	8,407.5	-	1.8	3.8	3.6	-	2.8	-				18. Arts, entertainment and recreation
19. กิจกรรมบริการด้านอื่น ๆ	55.8	6,865.4	0.2	2.2	2.7	1.4	-	1.1	0.1				19. Other service activities
20. กิจกรรมการจ้างงานในครัวเรือนส่วนบุคคล การผลิตสินค้าและบริการที่ตนเองเพื่อใช้ในครัวเรือน	15.5	7,181.7	-	2.0	-	5.6	2.0	4.6	-				20. Activities of households as employers; undifferentiated goods and services-producing activities of households for own use
21. กิจกรรมขององค์กรระหว่างประเทศ	0.2	3,000.0	-	-	-	-	-	-	-				21. Activities of extraterritorial organizations and bodies
22. ไม่ทราบ	0.7	8,649.2	-	-	-	-	-	-	-				22. Unknown

ตารางที่ 16 จำนวนลูกจ้างเอกชน จำนวนตามค่าจ้างเฉลี่ย ผลประโยชน์ที่ได้รับ อุตสาหกรรม ทหาราชาอาณาจักร
TABLE 16 PRIVATE EMPLOYEE BY AVERAGE WAGE, FRINGE BENEFIT, INDUSTRY , WHOLE KINGDOM

ไตรมาสที่ 4/2556 : Quarter 4/2013

หน่วยเป็นพัน : in Thousands

อุตสาหกรรม	จำนวน ลูกจ้างเอกชน Total Private Employee	ลูกจ้างเอกชนที่ได้รับผลประโยชน์อื่น ๆ Private Employee Receive Fringe Benefit				INDUSTRY
		ค่าจ้างเฉลี่ย Average Wage	ได้รับเป็นเงิน In Cash	ได้รับเป็นสิ่งของ In Kind	อื่น ๆ	
		โบนัส Bonus	ค่าล่วงเวลา Overtime	เงินอื่น ๆ Other Income	ที่อยู่อาศัย Housing	Others
ยอดรวม	12,831.3	32.3	1,412.2	1,495.7	427.5	461.4
1.เกษตรกรรม การป่าไม้ และการประมง	1,983.0	1.5	16.7	23.7	78.6	35.6
2.การทำเหมืองแร่ และเหมืองหิน	69.0	0.5	6.3	11.5	3.0	0.6
3. การผลิต	4,019.7	9.8	1,039.3	834.2	104.3	343.0
4. ไฟฟ้า ก๊าซ ไอน้ำและระบบปรับอากาศ	14.5	-	0.9	0.6	0.8	1.6
5. การจัดหา การจัดการและการบำบัดน้ำเสีย ของเสีย และสิ่งปฏิกูล	20.7	-	1.1	1.4	0.2	-
6. การก่อสร้าง	1,780.1	3.0	53.8	31.7	41.8	38.9
7. การขนส่ง และขายปลีก การซ่อมยานยนต์	2,139.2	6.2	98.3	242.6	58.1	9.2
8. การขนส่ง และสถานที่เก็บสินค้า	356.6	0.5	49.2	47.5	6.9	8.0
9. ที่พักแรมและบริการด้านอาหาร	661.3	2.9	44.8	139.1	4.8	8.6
10. ข้อมูลข่าวสารและการสื่อสาร	134.2	0.5	3.6	9.1	0.8	0.7
11.กิจกรรมทางการเงินและการประกันภัย	343.3	4.9	11.6	52.4	2.8	2.7
12. กิจกรรมอสังหาริมทรัพย์	87.3	-	7.9	9.4	5.8	0.8
13. กิจกรรมทางวิชาชีพ วิทยาศาสตร์ และเทคนิค	138.3	0.4	2.5	12.6	1.6	0.7
14. กิจกรรมการบริหารและการสนับสนุน	280.9	1.7	32.7	18.1	3.8	3.0
15. การบริหารราชการ การป้องกันประเทศ การประกันสังคม	-	-	-	-	-	-
16. การศึกษา	186.5	-	3.9	20.1	1.4	1.2
17. กิจกรรมด้านสุขภาพและงานสังคมสงเคราะห์	118.4	-	11.3	8.0	0.1	0.2
18. ศิลปะ ความบันเทิง และนันทนาการ	90.9	0.3	3.4	16.4	0.6	0.2
19. กิจกรรมบริการด้านอื่น ๆ	191.5	0.4	9.5	13.8	14.1	1.0
20. กิจกรรมการจ้างงานในครัวเรือนส่วนบุคคล การผลิตสินค้าและบริการที่ตนเองเพื่อใช้ในครัวเรือน	190.2	-	10.2	2.9	64.4	4.6
21. กิจกรรมขององค์กรระหว่างประเทศ	2.2	-	-	-	-	-
22. ไม่ทราบ	23.6	-	5.4	0.7	-	0.8

ตารางที่ 16 จำนวนลูกจ้างเอกชน จำนวนตามค่าจ้างเฉลี่ย ผลประโยชน์อื่นที่ได้รับ อุตสาหกรรม และเพศ ทั้งราชอาณาจักร
TABLE 16 PRIVATE EMPLOYEE BY AVERAGE WAGE, FRINGE BENEFIT, INDUSTRY AND SEX, WHOLE KINGDOM

อุตสาหกรรม Industry	จำนวนลูกจ้าง Total Private Employee	ค่าจ้างเฉลี่ย Average Wage	ลูกจ้างเอกชนที่ได้รับผลประโยชน์อื่นๆ Private Employee Receive Fringe Benefit					ได้รับเป็นเงิน In Kind In Kind Housing	อื่นๆ Others	INDUSTRY
			โบนัส Bonus	ค่าล่วงเวลา Overtime	เงินอื่นๆ Other Income	อาหาร Food	เครื่องแต่งกาย Clothes			
ชาย	7,248.0	10,885.6	19.8	805.2	826.2	600.1	18.9	246.1	228.0	MALE
1. เกษตรกรรม การป่าไม้ และการประมง	1,160.6	5,776.4	0.9	11.0	14.3	108.7	0.7	55.7	20.1	1. Agriculture, forestry and fishing
2. การทำเหมืองแร่ และเหมืองหิน	56.0	15,900.7	0.5	6.0	11.3	1.7	0.1	2.2	0.6	2. Mining and quarrying
3. การผลิต	2,059.0	12,421.2	5.6	556.1	457.6	235.1	4.9	71.5	155.7	3. Manufacturing
4. ไฟฟ้า ก๊าซ ไอน้ำ และระบบปรับอากาศ	13.6	14,295.1	-	0.9	0.5	0.7	-	0.8	1.6	4. Electricity, gas, steam and air conditioning supply
5. การจัดหาสินค้า การจัดการและการบำบัดน้ำเสีย ของเสีย และสิ่งปฏิกูล	13.0	11,080.7	-	1.1	1.0	0.4	-	-	-	5. Water supply; sewerage, waste management and remediation activities
6. การก่อสร้าง	1,487.7	8,547.2	2.8	46.8	28.2	36.8	0.9	34.3	28.2	6. Construction
7. การขนส่ง และการขายปลีก การซ่อมยานยนต์	1,213.1	10,672.9	3.6	61.2	141.3	77.0	5.9	39.6	4.7	7. Wholesale and retail trade; repair of motor vehicles and motorcycles
8. การขนส่ง และสถานที่สินค้า	280.4	14,669.2	0.5	45.3	43.9	10.4	0.5	6.7	6.5	8. Transportation and storage
9. ที่พักรวมและภัตตาคารอาหาร	214.1	10,176.2	1.1	16.9	57.3	100.4	1.6	10.2	2.5	9. Accommodation and food service activities
10. ข้อมูลข่าวสารและการสื่อสาร	84.0	24,919.8	0.5	2.7	7.2	1.3	0.2	1.1	0.7	10. Information and communication
11. กิจกรรมทางการเงินและการประกันภัย	144.8	26,238.9	2.9	7.4	27.4	0.4	0.8	2.1	2.2	11. Financial and insurance activities
12. กิจกรรมอสังหาริมทรัพย์	33.2	14,940.0	-	4.6	3.5	0.6	-	2.5	-	12. Real estate activities
13. กิจกรรมทิวทัศน์ วิทยาศาสตร์ และเทคโนโลยี	59.6	23,093.2	0.2	1.9	7.5	0.8	-	0.4	0.7	13. Professional, scientific and technical activities
14. กิจกรรมการบริหารและการบริการสนับสนุน	154.0	12,392.4	0.9	24.8	6.1	2.6	0.1	2.9	2.1	14. Administrative and support service activities
15. การบริหารราชการ การป้องกันประเทศ การป้องกันสังคม	-	-	-	-	-	-	-	-	-	15. Public administration and defence; compulsory social security
16. การศึกษา	59.9	17,413.8	-	2.1	7.4	0.5	-	1.2	0.8	16. Education
17. กิจกรรมด้านสุขภาพและงานสังคมสงเคราะห์	22.2	42,944.1	-	1.0	1.2	0.6	-	0.1	-	17. Human health and social work activities
18. ศิลปะ วัฒนธรรม และนันทนาการ	45.5	9,243.8	-	2.7	3.3	7.1	-	2.8	0.2	18. Arts, entertainment and recreation
19. กิจกรรมบริการด้านอื่น ๆ	100.3	7,974.1	0.3	4.3	6.5	3.2	0.2	3.9	0.3	19. Other service activities
20. กิจกรรมการจ้างงานในครัวเรือนส่วนบุคคล การละเมิดสินค้าและบริการที่ห้ามแสดงต่อใช้ในครัวเรือน	36.0	9,117.4	-	4.1	0.7	11.6	3.0	8.1	1.0	20. Activities of households as employers, undifferentiated goods and services-producing activities of households for own use and services-producing activities of extraterritorial organizations and bodies
21. กิจกรรมขององค์กรระหว่างประเทศ	1.0	27,824.4	-	-	-	-	-	-	-	21. Activities of extraterritorial organizations and bodies
22. ไม่ทราบ	10.0	19,065.9	-	4.5	0.2	0.3	-	-	0.3	22. Unknown
หญิง	5,583.3	10,233.7	12.6	607.0	669.6	654.6	20.7	181.4	233.4	FEMALE
1. เกษตรกรรม การป่าไม้ และการประมง	822.4	4,871.2	0.5	5.6	9.4	73.5	2.3	22.9	15.5	1. Agriculture, forestry and fishing
2. การทำเหมืองแร่ และเหมืองหิน	13.1	11,308.0	-	0.3	0.2	-	0.1	0.9	-	2. Mining and quarrying
3. การผลิต	1,960.7	9,899.0	4.2	483.3	376.6	217.8	3.6	32.8	187.3	3. Manufacturing
4. ไฟฟ้า ก๊าซ ไอน้ำ และระบบปรับอากาศ ของเสีย และสิ่งปฏิกูล	0.8	12,941.2	-	-	0.2	-	-	-	-	4. Electricity, gas, steam and air conditioning supply and remediation activities
5. การจัดหาสินค้า การจัดการและการบำบัดน้ำเสีย ของเสีย และสิ่งปฏิกูล	7.7	9,135.5	-	-	0.4	0.2	-	0.2	-	5. Water supply; sewerage, waste management and remediation activities
6. การก่อสร้าง	292.4	7,486.8	0.2	7.0	3.5	4.5	-	7.5	10.8	6. Construction
7. การขนส่ง และการขายปลีก การซ่อมยานยนต์	926.1	11,110.2	2.6	37.1	101.3	30.8	6.7	18.6	4.6	7. Wholesale and retail trade; repair of motor vehicles and motorcycles
8. การขนส่ง และสถานที่สินค้า	76.2	20,392.3	-	3.9	3.6	0.7	0.1	0.2	1.5	8. Transportation and storage
9. ที่พักรวมและภัตตาคารอาหาร	447.2	8,368.0	1.8	27.9	81.8	221.7	3.1	23.8	6.1	9. Accommodation and food service activities
10. ข้อมูลข่าวสารและการสื่อสาร	50.2	26,966.6	-	1.0	1.9	1.6	0.5	0.3	-	10. Information and communication
11. กิจกรรมทางการเงินและการประกันภัย	198.5	23,493.4	1.9	4.2	25.1	-	0.4	0.7	0.5	11. Financial and insurance activities
12. กิจกรรมอสังหาริมทรัพย์	54.1	13,249.6	-	3.3	5.9	-	0.2	3.3	0.8	12. Real estate activities
13. กิจกรรมทิวทัศน์ วิทยาศาสตร์ และเทคโนโลยี	78.7	24,162.6	0.1	0.6	5.1	0.7	0.1	1.2	-	13. Professional, scientific and technical activities
14. กิจกรรมการบริหารและการบริการสนับสนุน	126.8	11,278.1	0.8	7.9	12.0	7.0	-	0.9	0.9	14. Administrative and support service activities
15. การบริหารราชการ การป้องกันประเทศ การป้องกันสังคม	-	-	-	-	-	-	-	-	-	15. Public administration and defence; compulsory social security
16. การศึกษา	126.6	13,333.0	-	1.9	12.6	5.7	-	0.1	0.4	16. Education
17. กิจกรรมด้านสุขภาพและงานสังคมสงเคราะห์	96.2	13,498.9	-	10.3	6.9	4.5	0.1	0.9	0.2	17. Human health and social work activities
18. ศิลปะ วัฒนธรรม และนันทนาการ	45.4	9,067.6	0.3	0.7	13.1	3.0	0.6	0.7	-	18. Arts, entertainment and recreation
19. กิจกรรมบริการด้านอื่น ๆ	91.2	9,434.0	0.1	5.2	7.3	7.2	0.4	10.2	0.7	19. Other service activities
20. กิจกรรมการจ้างงานในครัวเรือนส่วนบุคคล การละเมิดสินค้าและบริการที่ห้ามแสดงต่อใช้ในครัวเรือน	154.2	7,217.2	-	6.1	2.2	75.4	2.5	56.3	3.6	20. Activities of households as employers, undifferentiated goods and services-producing activities of households for own use and services-producing activities of extraterritorial organizations and bodies
21. กิจกรรมขององค์กรระหว่างประเทศ	1.2	42,284.2	-	-	-	-	-	-	-	21. Activities of extraterritorial organizations and bodies
22. ไม่ทราบ	13.6	17,147.5	-	0.9	0.5	0.2	-	-	0.5	22. Unknown

ตารางที่ 16 จำนวนลูกจ้างเอกชน จำแนกตามค่าจ้างเฉลี่ย ผลประโยชน์ที่ได้รับ อุตสาหกรรม เพศ และเขตการปกครอง ราชอาณาจักร (ต่อ)

TABLE 16 PRIVATE EMPLOYEE BY AVERAGE WAGE, FRINGE BENEFIT, INDUSTRY, SEX AND AREA, WHOLE KINGDOM (Contd.)

หน่วยเป็นพัน : In Thousands

อุตสาหกรรม	จำนวนลูกจ้าง เอกชน	ในเขตเทศบาล MUNICIPAL AREA										INDUSTRY				
		ลูกจ้างเอกชนที่ได้รับผลประโยชน์อื่น ๆ Private Employee Receive Fringe Benefit					ได้รับเป็นเงิน In Kind									
		ค่าจ้างเฉลี่ย Average	โบนัส Bonus	ค่าล่วงเวลา Overtime	เงินอื่น ๆ Other Income	อาหาร Food	เครื่องแต่งกาย Clothes	ที่อยู่อาศัย Housing	อื่นๆ Others	ค่าจ้างเฉลี่ย Average	โบนัส Bonus		ค่าล่วงเวลา Overtime	เงินอื่น ๆ Other Income	อาหาร Food	เครื่องแต่งกาย Clothes
ยอดรวม	5,544.7	13,730.6	15.1	647.4	678.7	527.4	14.7	232.7	156.7	TOTAL						
ชาย	2,965.7	14,215.0	9.4	387.6	368.9	231.0	6.5	114.0	82.2	MALE						
1. เกษตรกรรม การป่าไม้ และการประมง	156.6	6,227.2	0.7	2.0	3.3	18.6	-	4.3	3.1	1. Agriculture, forestry and fishing						
2. การทำเหมืองแร่ และเหมืองหิน	16.0	24,093.9	0.5	2.4	2.9	1.1	0.1	1.3	0.2	2. Mining and quarrying						
3. การผลิต	932.0	13,973.6	2.4	250.5	178.9	90.7	1.7	39.6	60.8	3. Manufacturing						
4. ไฟฟ้า ก๊าซ ไอน้ำและระบบปรับอากาศ	3.1	15,194.7	-	0.1	0.1	-	-	-	-	4. Electricity, gas, steam and air conditioning supply						
5. การจัดหา น้ำ การจัดการและการบำบัดน้ำเสีย ของเสีย และสิ่งมีค่า	5.1	13,959.3	-	0.2	1.0	0.2	-	-	-	5. Water supply; sewerage, waste management and remediation activities						
6. การก่อสร้าง	439.8	11,131.4	1.0	24.9	14.6	8.8	0.3	18.2	6.0	6. Construction						
7. การขนส่ง และการขายปลีก การซ่อมยานยนต์	611.2	12,515.9	1.7	31.2	64.7	31.1	1.5	23.4	3.4	7. Wholesale and retail trade; repair of motor vehicles and motorcycles						
8. การขนส่ง และสถานที่เก็บสินค้า	149.4	18,443.1	0.5	21.8	26.4	3.1	-	5.9	1.8	8. Transportation and storage						
9. ที่พักแรมและบริการด้านอาหาร	142.7	10,767.0	1.1	10.7	31.6	61.0	0.7	7.5	1.9	9. Accommodation and food service activities						
10. ข้อมูลข่าวสารและการสื่อสาร	68.9	25,686.0	0.5	2.1	6.4	0.7	0.2	1.1	0.7	10. Information and communication						
11. กิจกรรมทางการเงินและการประกันภัย	102.1	30,720.1	0.1	3.3	13.4	0.4	0.7	0.7	0.2	11. Financial and insurance activities						
12. กิจกรรมอสังหาริมทรัพย์	26.7	15,768.6	-	3.2	3.3	0.6	-	2.1	-	12. Real estate activities						
13. กิจกรรมทางวิชาชีพ วิทยาศาสตร์ และเทคนิค	49.4	25,092.1	-	1.9	5.7	0.8	-	0.4	0.7	13. Professional, scientific and technical activities						
14. กิจกรรมการบริหารและการบริหารสนับสนุน	103.5	13,624.1	0.9	20.8	4.3	1.4	-	1.9	0.9	14. Administrative and support service activities						
15. การบริหารราชการ การป้องกันประเทศ การประกันสังคม	-	-	-	-	-	-	-	-	-	15. Public administration and defence; compulsory social security						
16. การศึกษา	44.7	19,368.8	-	2.1	4.7	0.5	-	-	0.8	16. Education						
17. กิจกรรมด้านสุขภาพและงานสังคมสงเคราะห์	19.3	47,874.6	-	1.0	1.1	0.5	-	0.1	-	17. Human health and social work activities						
18. ศิลปะ ความบันเทิง และนันทนาการ	19.5	10,483.9	-	0.9	1.8	3.5	-	1.2	0.2	18. Arts, entertainment and recreation						
19. กิจกรรมบริการด้านอื่น ๆ	45.2	9,354.7	0.1	2.1	3.8	1.8	0.2	2.8	0.2	19. Other service activities						
20. กิจกรรมการจ้างงานในครัวเรือนส่วนบุคคล การผลิตสินค้าและบริการที่ตนเองเพื่อใช้ในครัวเรือน	20.5	10,577.8	-	2.2	0.7	5.9	1.0	3.5	1.0	20. Activities of households as employers; undifferentiated goods and services-producing activities of households for own use						
21. กิจกรรมขององค์กรระหว่างประเทศ	0.8	32,867.8	-	-	-	-	-	-	-	21. Activities of extraterritorial organizations and bodies						
22. ไม่ทราบ	9.3	19,810.1	-	4.5	0.2	0.3	-	-	0.3	22. Unknown						

ตารางที่ 16 จำนวนลูกจ้างเอกชน จำแนกตามค่าจ้างเฉลี่ย ผลประโยชน์ที่ได้รับ อุตสาหกรรม เพศ และเขตการปกครอง ราชอาณาจักร (ต่อ)

TABLE 16 PRIVATE EMPLOYEE BY AVERAGE WAGE, FRINGE BENEFIT, INDUSTRY, SEX AND AREA, WHOLE KINGDOM (Contd.)

ไตรมาสที่ 4/2556 : Quarter 4/2013

ในเขตเทศบาล MUNICIPAL AREA

หน่วยเป็นพัน : In Thousands

อุตสาหกรรม Industry	จำนวนลูกจ้าง เอกชน Total Private Employee	ลูกจ้างเอกชนที่ได้รับผลประโยชน์อื่น ๆ Private Employee Receive Fringe Benefit										INDUSTRY	
		ได้รับเป็นเงิน In Cash					ได้รับเป็นสิ่งของ In Kind						
		ค่าจ้างเฉลี่ย Average Wage	โบนัส Bonus	ค่าล่วงเวลา Overtime	เงินอื่นๆ Other Income	อาหาร Food	เครื่องแต่งกาย Clothes	ที่อยู่อาศัย Housing	อื่นๆ Others				
หญิง													FEMALE
1 เกษตรกรรม การป่าไม้ และการประมง	2,579.0	13,173.6	5.7	2,598	3,099	2,963	8.3	118.7	74.5				1. Agriculture, forestry and fishing
2. การทำเหมืองแร่ และเหมืองหิน	104.3	5,081.0	0.4	0.9	1.9	9.5	0.2	1.5	1.5				2. Mining and quarrying
3. การผลิต	864.9	11,326.6	1.2	189.2	143.8	80.7	1.0	18.7	61.1				3. Manufacturing
4. ไฟฟ้า ก๊าซ ไอน้ำและระบบปรับอากาศ	0.3	7,559.7	-	-	-	-	-	-	-				4. Electricity, gas, steam and air conditioning supply
5. การจัดการและการบำบัดน้ำเสีย ของเสีย และสิ่งปฏิกูล	2.3	10,413.9	-	-	-	0.2	-	0.2	-				5. Water supply; sewerage, waste management and remediation activities
6. การก่อสร้าง	90.6	9,668.4	-	3.0	1.6	0.2	-	2.8	1.0				6. Construction
7. การขนส่ง และการขายนลิเก การซ่อมยานยนต์	502.2	13,238.8	1.7	21.0	55.5	14.1	1.4	13.3	2.1				7. Wholesale and retail trade; repair of motor vehicles and motorcycles
8. การขนส่ง และสถานที่เก็บสินค้า	60.8	22,847.8	-	2.0	2.4	0.2	0.0	0.2	0.4				8. Transportation and storage
9. ที่พักแรมและบริการด้านอาหาร	258.9	9,149.9	1.1	13.6	51.9	118.1	2.3	19.3	3.9				9. Accommodation and food service activities
10. ข้อมูลข่าวสารและการสื่อสาร	40.9	29,931.9	-	0.7	1.9	1.6	0.5	0.3	-				10. Information and communication
11. กิจกรรมทางการเงินและการประกันภัย	133.5	27,368.0	0.3	3.6	10.6	-	0.4	0.7	0.5				11. Financial and insurance activities
12. กิจกรรมอสังหาริมทรัพย์	40.7	13,431.6	-	2.9	3.3	-	0.2	3.1	0.8				12. Real estate activities
13. กิจกรรมทางวิชาชีพ วิทยาศาสตร์ และเทคนิค	67.6	26,284.5	0.1	0.6	3.9	0.4	-	1.2	-				13. Professional, scientific and technical activities
14. กิจกรรมการบริหารและการบริการสนับสนุน	87.1	12,466.0	0.6	5.1	9.5	5.1	-	0.5	0.6				14. Administrative and support service activities
15. การบริหารราชการ การป้องกันประเทศ การประกันสังคม	-	-	-	-	-	-	-	-	-				15. Public administration and defence; compulsory social security
16. การศึกษา	74.4	15,783.0	-	1.7	6.6	2.0	-	0.0	0.4				16. Education
17. กิจกรรมด้านสุขภาพและงานสังคมสงเคราะห์	65.9	15,766.7	-	7.8	4.4	3.3	0.1	0.9	0.2				17. Human health and social work activities
18. ศิลปะ ความบันเทิง และนันทนาการ	16.1	10,489.3	0.3	0.3	6.0	1.1	-	0.1	-				18. Arts, entertainment and recreation
19. กิจกรรมบริการด้านอื่น ๆ	54.3	10,440.5	0.1	2.8	5.1	3.6	0.4	8.4	0.7				19. Other service activities
20. กิจกรรมการจ้างงานในครัวเรือนส่วนบุคคล การผลิตสินค้าและบริการที่สร้างขึ้นเองเพื่อใช้ในครัวเรือน	99.5	8,074.7	-	4.7	1.2	56.3	1.6	47.4	1.3				20. Activities of households as employers; undifferentiated goods and services-producing activities of households for own use
21. กิจกรรมขององค์การระหว่างประเทศ	1.2	42,284.2	-	-	-	-	-	-	-				21. Activities of extraterritorial organizations and bodies
22. ไม่ทราบ	11.6	18,538.3	-	-	-	-	-	-	-				22. Unknown

ตารางที่ 16 จำนวนลูกจ้างเอกชน จำแนกตามค่าจ้างเฉลี่ย ผลประโยชน์อื่นที่ได้รับ อุตสาหกรรม เพศ และเขตการปกครอง ราชอาณาจักร (ต่อ)

TABLE 16 PRIVATE EMPLOYEE BY AVERAGE WAGE, FRINGE BENEFIT, INDUSTRY, SEX AND AREA, WHOLE KINGDOM (Contd.)

อุตสาหกรรม Industry	จำนวนลูกจ้าง Total Private Employee	นอกเขตเทศบาล NON-MUNICIPAL AREA										INDUSTRY
		ลูกจ้างเอกชนที่ได้รับผลประโยชน์อื่น ๆ Private Employee Receive Fringe Benefit					ได้รับเป็นเงิน In Cash					
		ค่าจ้างเฉลี่ย Average Wage	โบนัส Bonus	ค่าล่วงเวลา Overtime	เงินอื่น ๆ Other Income	อาหาร เครื่องแต่งกาย Food Clothes	ที่อยู่อาศัย Housing	อื่นๆ Others	ค่าจ้างเฉลี่ย Average Wage	โบนัส Bonus	ค่าล่วงเวลา Overtime	
ยอดรวม	7,286.7	8,221.2	17.2	764.9	817.0	24.8	194.8	304.7	TOTAL			
ชาย	4,282.3	8,579.9	10.3	417.7	457.3	12.4	132.1	145.8	MALE			
1. เกษตรกรรม การป่าไม้ และการประมง	1,004.0	5,706.1	0.2	9.0	11.0	0.7	51.4	17.0	1. Agriculture, forestry and fishing			
2. การทำเหมืองแร่ และเหมืองหิน	40.0	12,631.2	-	3.7	8.4	-	0.9	0.3	2. Mining and quarrying			
3. การผลิต	1,127.0	11,137.4	3.2	305.6	278.7	3.2	31.9	94.9	3. Manufacturing			
4. ไฟฟ้า ก๊าซ ไอน้ำ และระบบปรับอากาศ	10.6	14,033.3	-	0.8	0.4	-	0.8	1.6	4. Electricity, gas, steam and air conditioning supply			
5. การจัดหา น้ำ การจัดการและการบำบัดน้ำเสีย ของเสีย และสิ่งปฏิกูล	7.9	9,208.9	-	0.8	-	-	-	-	5. Water supply; sewerage, waste management and remediation activities			
6. การก่อสร้าง	1,047.8	7,462.5	1.8	21.9	13.6	0.6	16.2	22.2	6. Construction			
7. การขนส่ง และการพาณิชย์ การซ่อมยานยนต์	601.9	8,801.5	1.9	30.0	76.5	4.4	16.2	1.2	7. Wholesale and retail trade; repair of motor vehicles and motorcycles			
8. การขนส่ง และสถานที่เก็บสินค้า	131.1	10,369.6	-	23.5	17.5	0.5	0.7	4.7	8. Transportation and storage			
9. ที่พักแรมและบริการด้านอาหาร	71.4	8,995.7	-	6.2	25.8	0.9	2.7	0.6	9. Accommodation and food service activities			
10. ข้อมูลข่าวสารและการสื่อสาร	15.2	21,443.7	-	0.6	0.8	-	-	-	10. Information and communication			
11. กิจกรรมทางการเงินและการประกันภัย	42.7	15,537.2	2.8	4.2	14.0	0.1	1.4	2.0	11. Financial and insurance activities			
12. กิจกรรมอสังหาริมทรัพย์	6.6	11,573.2	-	1.4	0.2	-	0.4	-	12. Real estate activities			
13. กิจกรรมทางวิชาชีพ วิทยาศาสตร์ และเทคนิค	10.1	13,351.9	0.2	-	1.8	-	-	-	13. Professional, scientific and technical activities			
14. กิจกรรมการบริหารและการสนับสนุน	50.5	9,867.4	-	4.1	1.7	0.1	1.0	1.2	14. Administrative and support service activities			
15. การบริหารราชการ การป้องกันประเทศ การประกันสังคม	-	-	-	-	-	-	-	-	15. Public administration and defence; compulsory social security			
16. การศึกษา	15.2	11,644.0	-	-	2.7	-	1.2	-	16. Education			
17. กิจกรรมด้านสุขภาพและงานสังคมสงเคราะห์	2.9	10,115.4	-	-	0.1	-	-	-	17. Human health and social work activities			
18. ศิลปะ ความบันเทิง และนันทนาการ	26.0	8,313.7	-	1.8	1.5	-	1.6	-	18. Arts, entertainment and recreation			
19. กิจกรรมบริการด้านอื่น ๆ	55.2	6,844.8	0.2	2.2	2.7	-	1.1	0.1	19. Other service activities			
20. กิจกรรมการทำงานในครัวเรือนส่วนบุคคล การผลิตสินค้าและบริการที่ขึ้นเองเพื่อใช้ในครัวเรือน	15.5	7,181.7	-	2.0	-	2.0	4.6	-	20. Activities of households as employers; undifferentiated goods and services-producing activities of households for own use			
21. กิจกรรมขององค์การระหว่างประเทศ	0.2	3,000.0	-	-	-	-	-	-	21. Activities of extraterritorial organizations and bodies			
22. ไม่ทราบ	0.7	8,649.2	-	-	-	-	-	-	22. Unknown			

ไตรมาสที่ 4/2556 : Quarter 4/2013

หน่วยเป็นพัน : in Thousands

ตารางที่ 16 จำนวนลูกจ้างเอกชน จำแนกตามค่าจ้างเฉลี่ย ผลประโยชน์ที่ได้รับ อุตสาหกรรม เพศ และเขตการปกครอง ทั่วราชอาณาจักร (ต่อ)

TABLE 16 PRIVATE EMPLOYEE BY AVERAGE WAGE, FRINGE BENEFIT, INDUSTRY, SEX AND AREA, WHOLE KINGDOM (Contd.)

อุตสาหกรรม Industry	จำนวนลูกจ้าง Total Private Employee	นอกเขตเทศบาล NON-MUNICIPAL AREA										INDUSTRY
		ลูกจ้างเอกชนที่ได้รับผลประโยชน์อื่น ๆ Private Employee Receive Fringe Benefit					ได้รับเป็นเงิน In Cash					
		ค่าจ้างเฉลี่ย Average Wage	โบนัส Bonus	ค่าล่วงเวลา Overtime	เงินอื่น ๆ Other Income	อาหาร เครื่องแต่งกาย Food Clothes	ที่อยู่อาศัย Housing	อื่นๆ Others				
		3,004.3	6.9	347.2	359.7	12.4	62.7	158.9				FEMALE
หญิง												
1. เกษตรกรรม การป่าไม้ และการประมง	718.2	4,840.8	0.2	4.8	7.5	2.1	21.4	14.0				1. Agriculture, forestry and fishing
2. การทำเหมืองแร่ และเหมืองหิน	11.0	10,024.0	-	0.3	-	-	0.9	-				2. Mining and quarrying
3. การผลิต	1,095.9	8,772.4	3.0	294.0	232.8	2.6	14.1	126.2				3. Manufacturing
4. ไฟฟ้า ก๊าซ ไอน้ำ และระบบปรับอากาศ	0.5	16,133.3	-	-	0.2	-	-	-				4. Electricity, gas, steam and air conditioning supply
5. การจัดหา น้ำ การจัดการและการบำบัดน้ำเสีย ของเสีย และสิ่งปฏิกูล	5.5	8,605.2	-	-	0.4	-	-	-				5. Water supply; sewerage, waste management and remediation activities
6. การก่อสร้าง	201.8	6,506.9	0.2	4.0	1.9	-	4.6	9.7				6. Construction
7. การขายส่ง และการขายปลีก การซ่อมยานยนต์	423.9	8,588.0	0.9	16.1	45.8	5.3	5.2	2.5				7. Wholesale and retail trade; repair of motor vehicles and motorcycles
8. การขนส่ง และสถานที่เก็บสินค้า	15.4	10,683.0	-	1.9	1.2	0.1	-	1.2				8. Transportation and storage
9. ที่พักแรมและบริการด้านอาหาร	188.3	7,293.3	0.8	14.3	29.8	0.9	4.4	2.2				9. Accommodation and food service activities
10. ข้อมูลข่าวสารและการสื่อสาร	9.3	13,953.4	-	0.3	-	-	-	-				10. Information and communication
11. กิจกรรมทางการเงินและการประกันภัย	65.0	15,536.2	1.6	0.7	14.5	-	-	-				11. Financial and insurance activities
12. กิจกรรมอสังหาริมทรัพย์	13.3	12,693.4	-	0.4	2.7	-	0.2	-				12. Real estate activities
13. กิจกรรมทางวิชาชีพ วิทยาศาสตร์ และเทคนิค	11.1	11,253.7	-	-	1.2	0.1	-	-				13. Professional, scientific and technical activities
14. กิจกรรมการบริหารและการบริการสนับสนุน	39.7	8,674.2	0.2	2.7	2.6	1.9	0.4	0.3				14. Administrative and support service activities
15. การบริหารราชการ การป้องกันประเทศ การประกันสังคม	-	-	-	-	-	-	-	-				15. Public administration and defence; compulsory social security
16. การศึกษา	52.2	9,837.5	-	0.2	6.0	3.7	0.1	-				16. Education
17. กิจกรรมด้านสุขภาพและงานสังคมสงเคราะห์	30.4	8,577.5	-	2.5	2.5	1.2	-	-				17. Human health and social work activities
18. ศิลปะ ความบันเทิง และนันทนาการ	29.3	8,287.5	-	0.4	7.1	2.0	0.6	0.6				18. Arts, entertainment and recreation
19. กิจกรรมบริการด้านอื่น ๆ	36.9	7,954.0	-	2.4	2.2	3.7	1.8	-				19. Other service activities
20. กิจกรรมการจ้างงานในครัวเรือนส่วนบุคคล การผลิตสินค้าและบริการที่ขึ้นเองเพื่อใช้ในครัวเรือน	54.7	5,658.5	-	1.3	1.0	19.1	8.9	2.3				20. Activities of households as employers; undifferentiated goods and services-producing activities of households for own use
21. กิจกรรมขององค์การระหว่างประเทศ	-	-	-	-	-	-	-	-				21. Activities of extraterritorial organizations and bodies
22. ไม่ทราบ	2.0	9,178.0	-	0.9	0.5	0.2	-	0.5				22. Unknown

ไตรมาสที่ 4/2556 : Quarter 4/2013

หน่วยเป็นพัน : in Thousands

ตารางที่ 17 จำนวนลูกจ้างรัฐบาล จำแนกตามค่าจ้างเฉลี่ย ผลประโยชน์ที่ได้รับ อุตสาหกรรม ทั่วราชอาณาจักร

TABLE 17 GOVERNMENT EMPLOYEE BY AVERAGE WAGE, FRINGE BENEFIT, INDUSTRY, WHOLE KINGDOM

ไตรมาสที่ 4/2556 : Quarter 4/2013

หน่วยเป็นพัน : In Thousands

อุตสาหกรรม Industry	จำนวน ลูกจ้างรัฐบาล Total Government Employee	ลูกจ้างรัฐบาลที่ได้รับผลประโยชน์อื่นๆ Government Employee Receive Fringe Benefit				ค่าจ้างเฉลี่ย Average Wage	ได้รับเป็นเงิน In Cash				ได้รับเป็นสิ่งของ In Kind			INDUSTRY
		โบนัส Bonus	ค่าล่วงเวลา Overtime	เงินอื่นๆ Other Income	อาหาร Food		เครื่องแต่งกาย Clothes	ที่อยู่อาศัย Housing	อื่นๆ Others					
ยอดรวม	3,474.2	12.3	195.1	834.8	39.3	5.9	190.3	24.0	TOTAL					
1. เกษตรกรรม การป่าไม้ และการประมง	15.5	-	-	0.7	-	-	0.1	-	1. Agriculture, forestry and fishing					
2. การทำเหมืองแร่ และเหมืองหิน	-	-	-	-	-	-	-	-	2. Mining and quarrying					
3. การผลิต	24.3	-	1.4	2.0	1.2	-	0.3	0.6	3. Manufacturing					
4. ไฟฟ้า ก๊าซ ไอน้ำและระบบปรับอากาศ	82.1	0.5	2.6	14.5	-	-	3.7	1.8	4. Electricity, gas, steam and air conditioning supply					
5. การจัดการน้ำ การจัดการและการบำบัดน้ำเสีย ของเสีย และสิ่งปฏิกูล	50.2	0.5	0.6	3.9	-	-	5.5	3.1	5. Water supply; sewerage, waste management and remediation activities					
6. การก่อสร้าง	14.5	-	-	0.5	-	-	-	-	6. Construction					
7. การขนส่ง และการขายปลีก การซ่อมยานยนต์	3.7	-	-	-	0.3	-	0.3	0.2	7. Wholesale and retail trade; repair of motor vehicles and motorcycles					
8. การขนส่ง และสถานที่เก็บสินค้า	78.2	1.1	7.4	7.6	1.1	0.2	4.6	0.0	8. Transportation and storage					
9. ที่พักแรมและบริการด้านอาหาร	4.7	-	0.4	0.0	0.5	-	1.2	-	9. Accommodation and food service activities					
10. ข้อมูลข่าวสารและการสื่อสาร	28.9	0.8	2.9	3.6	-	0.1	1.0	0.3	10. Information and communication					
11. กิจกรรมทางการเงินและการประกันภัย	75.7	0.5	1.5	7.7	0.4	0.4	0.4	0.9	11. Financial and insurance activities					
12. กิจกรรมอสังหาริมทรัพย์	-	-	-	-	-	-	-	-	12. Real estate activities					
13. กิจกรรมทางวิชาชีพ วิทยาศาสตร์ และเทคนิค	31.7	-	0.5	3.8	-	-	3.5	0.1	13. Professional, scientific and technical activities					
14. กิจกรรมการบริหารและการบริการสนับสนุน	4.0	-	0.5	0.5	-	-	-	-	14. Administrative and support service activities					
15. การบริหารราชการ การป้องกันประเทศ การประกันสังคม	1,592.1	4.5	33.2	295.0	16.0	2.8	90.4	5.8	15. Public administration and defence; compulsory social security					
16. การศึกษา	957.1	3.5	10.1	378.3	13.4	0.5	49.3	10.3	16. Education					
17. กิจกรรมด้านสุขภาพและงานสังคมสงเคราะห์	483.8	0.8	134.1	114.0	5.9	1.9	28.9	0.8	17. Human health and social work activities					
18. ศิลปะ ความบันเทิง และันทนาการ	19.9	-	-	2.4	-	-	1.2	-	18. Arts, entertainment and recreation					
19. กิจกรรมบริการด้านอื่น ๆ	7.0	-	-	0.3	0.7	-	-	-	19. Other service activities					
20. กิจกรรมการจ้างงานในครัวเรือนส่วนบุคคล การผลิตสินค้าและบริการที่จำหน่ายเพื่อใช้ในครัวเรือน	-	-	-	-	-	-	-	-	20. Activities of households as employers; undifferentiated goods and services-producing activities of households for own use					
21. กิจกรรมขององค์การระหว่างประเทศ	-	-	-	-	-	-	-	-	21. Activities of extraterritorial organizations and bodies					
22. ไม่ทราบ	0.9	-	-	-	-	-	-	-	22. Unknown					

ตารางที่ 17 จำนวนลูกจ้างรัฐบาล จำแนกตามค่าจ้างเฉลี่ย ผลประโยชน์ที่ได้รับ อุตสาหกรรม และเพศ ทั้งราชอาณาจักร
TABLE 17 GOVERNMENT EMPLOYEE BY AVERAGE WAGE, FRINGE BENEFIT, INDUSTRY AND SEX, WHOLE KINGDOM

อุตสาหกรรม Industry	จำนวน ลูกจ้างรัฐบาล Total Government Employee	ลูกจ้างรัฐบาลที่ได้รับเงิน In Cash					ลูกจ้างรัฐบาลที่ได้รับเงิน In Kind			ค่าจ้างเฉลี่ย Average Wage	จำนวน ลูกจ้างรัฐบาล Total Government Employee	อุตสาหกรรม Industry
		ได้รับเป็นเงิน In Cash		ได้รับเป็นสิ่งของ In Kind			ได้รับเป็นสิ่งของ In Kind					
		โบนัส Bonus	ค่าล่วงเวลา Overtime	เงินอื่นๆ Other Income	อาหาร Food	เสื้อผ้า Clothes	ที่อยู่อาศัย Housing	อื่นๆ Others				
ชาย											MALE	
1. เกษตรกรรม การป่าไม้ และการประมง	1,782.5	7.9	79.8	436.5	15.9	3.9	113.8	12.6	-	-	1. Agriculture, forestry and fishing	
2. การทำเหมืองแร่ และเหมืองหิน	10.3	-	-	0.7	-	-	0.1	-	-	-	2. Mining and quarrying	
3. การผลิต	14.3	-	0.8	0.9	0.6	-	0.3	0.3	-	-	3. Manufacturing	
4. ไฟฟ้า ก๊าซ ไอน้ำและระบบปรับอากาศ	64.2	0.1	1.9	12.7	-	-	3.2	1.7	-	-	4. Electricity, gas, steam and air conditioning supply	
5. การจัดหา การจัดการและการบำบัดน้ำเสีย ของเสีย และสิ่งปฏิกูล	36.0	0.2	-	3.7	-	-	3.8	1.8	-	-	5. Water supply; sewerage, waste management and remediation activities	
6. การก่อสร้าง	9.8	-	-	0.5	-	-	-	-	-	-	6. Construction	
7. การขนส่ง และการขนส่งทางบก การขนส่งทางอากาศ	1.2	-	-	-	-	-	-	-	-	-	7. Wholesale and retail trade; repair of motor vehicles and motorcycle	
8. การขนส่ง และสถานที่เก็บสินค้า	57.2	0.9	4.8	6.6	1.1	0.2	3.6	0.0	-	-	8. Transportation and storage	
9. ที่พักแรมและบริการด้านอาหาร	1.1	-	0.1	0.0	-	-	-	-	-	-	9. Accommodation and food service activities	
10. ข้อมูลข่าวสารและการสื่อสาร	17.1	0.8	2.9	2.3	-	0.1	1.0	0.3	-	-	10. Information and communication	
11. กิจกรรมทางการเงินและการประกันภัย	28.4	0.5	0.1	3.2	-	0.1	0.3	0.9	-	-	11. Financial and insurance activities	
12. กิจกรรมอสังหาริมทรัพย์	-	-	-	-	-	-	-	-	-	-	12. Real estate activities	
13. กิจกรรมทางวิชาชีพ วิทยาศาสตร์ และเทคนิค	15.9	-	-	2.0	-	-	1.7	-	-	-	13. Professional, scientific and technical activities	
14. กิจกรรมการบริการและการบริการสนับสนุน	2.3	-	0.5	0.5	-	-	-	-	-	-	14. Administrative and support service activities	
15. การบริหารราชการ การป้องกันประเทศ การประกันสังคม	1,040.2	3.5	26.7	230.1	10.2	2.6	64.8	4.5	-	-	15. Public administration and defence; compulsory social security	
16. การศึกษา	345.5	1.8	5.2	146.7	2.7	-	26.4	2.9	-	-	16. Education	
17. กิจกรรมด้านสุขภาพและงานสังคมสงเคราะห์	123.9	0.3	36.8	24.1	1.3	0.8	7.3	0.2	-	-	17. Human health and social work activities	
18. ศิลปะ ความบันเทิง และนันทนาการ	12.3	-	-	2.3	-	-	1.2	-	-	-	18. Arts, entertainment and recreation	
19. กิจกรรมบริการด้านอื่น ๆ	2.8	-	-	0.3	-	-	-	-	-	-	19. Other service activities	
20. กิจกรรมจ้างงานในครัวเรือนส่วนบุคคล การผลิตสินค้าและบริการที่จำหน่ายปลีกในครัวเรือน	-	-	-	-	-	-	-	-	-	-	20. Activities of households as employers; undifferentiated goods and services-producing activities of households for own use	
21. กิจกรรมขององค์กรระหว่างประเทศ	-	-	-	-	-	-	-	-	-	-	21. Activities of extraterritorial organizations and bodies	
22. ไม่ทราบ	-	-	-	-	-	-	-	-	-	-	22. Unknown	
หญิง											FEMALE	
1. เกษตรกรรม การป่าไม้ และการประมง	1,691.8	4.4	115.4	398.3	23.4	2.1	76.5	11.5	-	-	1. Agriculture, forestry and fishing	
2. การทำเหมืองแร่ และเหมืองหิน	5.1	-	-	-	-	-	-	-	-	-	2. Mining and quarrying	
3. การผลิต	10.0	-	0.6	1.1	0.6	-	-	0.3	-	-	3. Manufacturing	
4. ไฟฟ้า ก๊าซ ไอน้ำและระบบปรับอากาศ	17.9	0.4	0.7	1.8	-	-	0.5	0.1	-	-	4. Electricity, gas, steam and air conditioning supply	
5. การจัดหา การจัดการและการบำบัดน้ำเสีย ของเสีย และสิ่งปฏิกูล	14.2	0.3	0.6	0.2	-	-	1.7	1.3	-	-	5. Water supply; sewerage, waste management and remediation activities	
6. การก่อสร้าง	4.7	-	-	-	-	-	-	-	-	-	6. Construction	
7. การขนส่ง และการขนส่งทางบก การขนส่งทางอากาศ	2.5	-	-	-	0.3	-	0.3	0.2	-	-	7. Wholesale and retail trade; repair of motor vehicles and motorcycle	
8. การขนส่ง และสถานที่เก็บสินค้า	21.0	0.2	2.6	1.1	-	-	1.0	-	-	-	8. Transportation and storage	
9. ที่พักแรมและบริการด้านอาหาร	3.6	-	0.2	-	0.5	-	1.2	-	-	-	9. Accommodation and food service activities	
10. ข้อมูลข่าวสารและการสื่อสาร	11.8	-	-	1.3	-	-	-	-	-	-	10. Information and communication	
11. กิจกรรมทางการเงินและการประกันภัย	47.3	0.1	1.4	4.4	0.4	0.3	0.1	-	-	-	11. Financial and insurance activities	
12. กิจกรรมอสังหาริมทรัพย์	-	-	-	-	-	-	-	-	-	-	12. Real estate activities	
13. กิจกรรมทางวิชาชีพ วิทยาศาสตร์ และเทคนิค	15.8	-	0.5	1.8	-	-	1.8	0.1	-	-	13. Professional, scientific and technical activities	
14. กิจกรรมการบริการและการบริการสนับสนุน	1.7	-	-	0.0	-	-	-	-	-	-	14. Administrative and support service activities	
15. การบริหารราชการ การป้องกันประเทศ การประกันสังคม	551.9	1.1	6.5	64.9	5.8	0.2	25.6	1.3	-	-	15. Public administration and defence; compulsory social security	
16. การศึกษา	611.6	1.7	4.9	231.6	10.7	0.5	22.9	7.4	-	-	16. Education	
17. กิจกรรมด้านสุขภาพและงานสังคมสงเคราะห์	360.0	0.6	97.4	89.9	4.5	1.1	21.6	0.6	-	-	17. Human health and social work activities	
18. ศิลปะ ความบันเทิง และนันทนาการ	7.6	-	-	0.0	-	-	-	-	-	-	18. Arts, entertainment and recreation	
19. กิจกรรมบริการด้านอื่น ๆ	4.2	-	-	-	0.7	-	-	-	-	-	19. Other service activities	
20. กิจกรรมจ้างงานในครัวเรือนส่วนบุคคล การผลิตสินค้าและบริการที่จำหน่ายปลีกในครัวเรือน	-	-	-	-	-	-	-	-	-	-	20. Activities of households as employers; undifferentiated goods and services-producing activities of households for own use	
21. กิจกรรมขององค์กรระหว่างประเทศ	-	-	-	-	-	-	-	-	-	-	21. Activities of extraterritorial organizations and bodies	
22. ไม่ทราบ	0.9	-	-	-	-	-	-	-	-	-	22. Unknown	

หน่วยเป็นพัน : In Thousands

ตารางที่ 17 จำนวนลูกจ้างรัฐบาล จำนวนตามค่าจ้างเฉลี่ย ผลประโยชน์ที่ได้รับ อุตสาหกรรม เขต และเขตการปกครอง ราชอาณาจักร (ต่อ)

TABLE 17 GOVERNMENT EMPLOYEE BY AVERAGE WAGE, FRINGE BENEFIT, INDUSTRY, SEX AND AREA, WHOLE KINGDOM (Contd.)

หน่วยเป็นพัน : In Thousands

อุตสาหกรรม	จำนวน ลูกจ้างรัฐบาล Total Government Employee	ในเขตเทศบาล MUNICIPAL AREA										INDUSTRY
		ลูกจ้างรัฐบาลที่ได้รับผลประโยชน์อื่น ๆ Government Employee Receive Fringe Benefit					ได้รับเป็นเงิน In Kind					
		ค่าจ้างเฉลี่ย Average Wage	โบนัส Bonus	ค่าล่วงเวลา Overtime	เงินอื่นๆ Other Income	อาหาร Food	เครื่องแต่งกาย Clothes	ที่อยู่อาศัย Housing	อื่นๆ Others			
ยอดรวม	1,504.3	21,866.2	6.7	102.4	358.3	12.0	2.6	115.0	13.5			TOTAL
ชาย	763.3	22,693.9	3.7	40.1	197.5	4.0	2.0	71.9	9.1			MALE
1 เกษตรกรรม การป่าไม้ และการประมง	1.5	8,875.3	-	-	-	-	-	0.1	-	-	-	1. Agriculture, forestry and fishing
2. การทำเหมืองแร่ และเหมืองหิน	-	-	-	-	-	-	-	-	-	-	-	2. Mining and quarrying
3. การผลิต	12.4	48,174.0	-	0.3	0.6	0.3	-	0.3	0.3	-	-	3. Manufacturing
4. ไฟฟ้า ก๊าซ ไอน้ำและระบบปรับอากาศ	30.2	29,236.1	0.1	1.0	7.9	-	-	3.2	0.5	-	-	4. Electricity, gas, steam and air conditioning supply
5. การจัดหา น้ำ การจัดการและการบำบัดน้ำเสีย ของเสีย และสิ่งปฏิกูล	17.8	20,277.5	0.2	-	2.4	-	-	2.2	1.4	-	-	5. Water supply, sewerage, waste management and remediation activities
6. การก่อสร้าง	4.3	18,984.5	-	-	0.5	-	-	-	-	-	-	6. Construction
7. การขนส่ง และการขายปลีก การซ่อมยานยนต์	0.4	25,728.5	-	-	-	-	-	-	-	-	-	7. Wholesale and retail trade; repair of motor vehicles and motorcycles
8. การขนส่ง และสถานที่เก็บสินค้า	38.8	29,259.2	0.6	3.6	4.8	0.6	0.2	3.6	0.0	-	-	8. Transportation and storage
9. ที่พักแรมและบริการด้านอาหาร	0.9	27,550.6	-	0.1	0.0	-	-	-	-	-	-	9. Accommodation and food service activities
10. ข้อมูลข่าวสารและการสื่อสาร	9.9	30,781.2	-	1.0	1.2	-	0.1	0.1	0.2	-	-	10. Information and communication
11. กิจกรรมทางการเงินและการประกันภัย	18.0	34,935.7	0.5	0.1	1.9	-	0.1	0.3	0.9	-	-	11. Financial and insurance activities
12. กิจกรรมอสังหาริมทรัพย์	-	-	-	-	-	-	-	-	-	-	-	12. Real estate activities
13. กิจกรรมทางวิชาชีพ วิทยาศาสตร์ และเทคนิค	4.2	25,168.7	-	-	0.7	-	-	0.5	-	-	-	13. Professional, scientific and technical activities
14. กิจกรรมการบริหารและการบริการสนับสนุน	1.8	12,026.5	-	0.5	0.5	-	-	-	-	-	-	14. Administrative and support service activities
15. การบริหารราชการ การป้องกันประเทศ การประกันสังคม	427.6	19,085.7	1.5	19.3	109.9	1.8	1.5	47.4	4.3	-	-	15. Public administration and defence; compulsory social security
16. การศึกษา	145.0	25,754.3	0.7	4.0	58.0	0.7	-	11.0	1.3	-	-	16. Education
17. กิจกรรมด้านสุขภาพและงานสังคมสงเคราะห์	46.2	25,377.9	0.3	10.3	8.8	0.6	-	3.3	0.2	-	-	17. Human health and social work activities
18. ศิลปะ ความบันเทิง และนันทนาการ	2.2	11,087.9	-	-	0.0	-	-	-	-	-	-	18. Arts, entertainment and recreation
19. กิจกรรมบริการด้านอื่น ๆ	2.1	29,223.2	-	-	0.3	-	-	-	-	-	-	19. Other service activities
20. กิจกรรมการทำงานในครัวเรือนส่วนบุคคล การผลิตสินค้าและบริการที่จำหน่ายเองเพื่อใช้ในครัวเรือน	-	-	-	-	-	-	-	-	-	-	-	20. Activities of households as employers; undifferentiated goods and services-producing activities of households for own use
21. กิจกรรมขององค์กรระหว่างประเทศ	-	-	-	-	-	-	-	-	-	-	-	21. Activities of extraterritorial organizations and bodies
22. ไม่ทราบ	-	-	-	-	-	-	-	-	-	-	-	22. Unknown

ตารางที่ 17 จำนวนลูกจ้างรัฐบาล จำนวนตามค่าจ้างเฉลี่ย ผลประโยชน์ที่ได้รับ อุตสาหกรรม เขต และเขตการปกครอง ราชอาณาจักร (ต่อ)

TABLE 17 GOVERNMENT EMPLOYEE BY AVERAGE WAGE, FRINGE BENEFIT, INDUSTRY, SEX AND AREA, WHOLE KINGDOM (Contd.)

ไตรมาสที่ 4/2556 : Quarter 4/2013

ในเขตเทศบาล MUNICIPAL AREA

หน่วยเป็นพัน : In Thousands

อุตสาหกรรม	จำนวน ลูกจ้างรัฐบาล Total Government Employee	ลูกจ้างรัฐบาลที่ได้รับผลประโยชน์อื่น ๆ Government Employee Receive Fringe Benefit					ค่าจ้างเฉลี่ย Average Wage	ได้รับเป็นเงิน In Cash					ได้รับเป็นสิ่งของ In Kind				INDUSTRY
		โบนัส Bonus	ค่าล่วงเวลา Overtime	เงินอื่นๆ Other Income	อาหาร Food	เครื่องแต่งกาย Clothes		ที่อยู่อาศัย Housing	อื่นๆ Others								
หญิง	741.0	3.0	62.3	160.7	8.0	0.7	43.2	4.4	FEMALE								
1 เกษตรกรรม การป่าไม้ และการประมง	1.1	-	-	-	-	-	-	-	1. Agriculture, forestry and fishing								
2. การทำเหมืองแร่ และเหมืองหิน	-	-	-	-	-	-	-	-	2. Mining and quarrying								
3. การผลิต	6.2	-	-	0.5	-	-	-	-	3. Manufacturing								
4. ไฟฟ้า ก๊าซ ไอน้ำและระบบปรับอากาศ	10.0	-	0.1	1.0	-	-	0.5	0.1	4. Electricity, gas, steam and air conditioning supply								
5. การจัดหา น้ำ การจัดการและการบำบัดน้ำเสีย ของเสีย และสิ่งปฏิไถ	8.4	0.3	0.6	0.2	-	-	1.7	1.3	5. Water supply, sewerage, waste management and remediation activities								
6. การก่อสร้าง	2.8	-	-	-	-	-	-	-	6. Construction								
7. การขายส่ง และการขายปลีก การซ่อมยานยนต์	1.2	-	-	-	0.3	-	0.3	-	7. Wholesale and retail trade; repair of motor vehicles and motorcycles								
8. การขนส่ง และสถานที่เก็บสินค้า	16.6	-	2.6	0.7	-	-	1.0	-	8. Transportation and storage								
9. ที่พักแรมและบริการด้านอาหาร	2.5	-	0.2	-	0.5	-	1.2	-	9. Accommodation and food service activities								
10. ข้อมูลข่าวสารและการสื่อสาร	5.1	-	-	0.3	-	-	-	-	10. Information and communication								
11. กิจกรรมทางการเงินและการประกันภัย	26.3	-	1.4	1.4	0.4	0.3	0.1	-	11. Financial and insurance activities								
12. กิจกรรมอสังหาริมทรัพย์	-	-	-	-	-	-	-	-	12. Real estate activities								
13. กิจกรรมทางวิชาชีพ วิทยาศาสตร์ และเทคนิค	6.1	-	0.5	0.4	-	-	0.6	0.1	13. Professional, scientific and technical activities								
14. กิจกรรมการบริหารและการบริการสนับสนุน	1.3	-	-	0.0	-	-	-	-	14. Administrative and support service activities								
15. การบริหารราชการ การป้องกันประเทศ การประกันสังคม	257.2	0.6	5.0	31.8	2.4	0.2	17.5	0.8	15. Public administration and defence; compulsory social security								
16. การศึกษา	237.8	1.5	2.3	83.7	3.5	0.1	10.3	1.4	16. Education								
17. กิจกรรมด้านสุขภาพและงานสังคมสงเคราะห์	151.6	0.6	49.5	40.6	0.3	0.0	10.2	0.6	17. Human health and social work activities								
18. ศิลปะ ความบันเทิง และนันทนาการ	3.1	-	-	0.0	-	-	-	-	18. Arts, entertainment and recreation								
19. กิจกรรมบริการด้านอื่น ๆ	2.8	-	-	-	0.7	-	-	-	19. Other service activities								
20. กิจกรรมการจ้างงานในครัวเรือนส่วนบุคคล การผลิตสินค้าและบริการที่ขึ้นเองเพื่อใช้ในครัวเรือน	-	-	-	-	-	-	-	-	20. Activities of households as employers; undifferentiated goods and services-producing activities of households for own use								
21. กิจกรรมขององค์กรระหว่างประเทศ	-	-	-	-	-	-	-	-	21. Activities of extraterritorial organizations and bodies								
22. ไม่ทราบ	0.9	-	-	-	-	-	-	-	22. Unknown								

ตารางที่ 18 จำนวนลูกจ้าง จำแนกตามอาชีพ ระดับของรายได้ ทัวราชอาณาจักร

TABLE 18 EMPLOYEE BY OCCUPATION, INCOME CLASS , WHOLE KINGDOM

ไตรมาสที่ 4/2556 : Quarter 4/2013

หน่วยเป็นพัน : in Thousands

ระดับของรายได้	อาชีพ Occupation											รวม	อาชีพซึ่งมี ได้จำแนกร ไม่หมดอื่น	INCOME CLASS
	ผู้บัญญัติกฎหมาย และ ผู้จัดการ Legislators & Managers	วิชาชีพ ด้านต่าง ๆ Professional	วิชาชีพ ด้านเทคนิค Technicians	เสมียน Clerks	พนักงาน บริการ Service Workers	ด้านการเกษตร และปริมัง Agricultural & Fishery	ด้านความ สามารถทางฝีมือ & Related trades	ผู้ปฏิบัติงาน โรงงานเครื่องจักร Plant & Machine operators	อาชีพอื่น Elementary occupations	คนงานซึ่งมี ได้จำแนกร ไม่หมดอื่น	Not classifiable			
ยอดรวม	844.0	1,835.8	1,299.9	1,191.7	2,110.0	1,009.9	2,591.7	2,428.9	3,079.0	27.9	TOTAL			
ต่ำกว่า 1,501 บาท	1.0	2.3	3.6	3.4	18.3	51.9	24.1	6.1	72.6	-	Less than 1,501 Baht			
1,501 - 2,500 บาท	0.0	7.6	4.0	1.2	11.0	74.7	25.4	11.7	132.2	-	1,501 - 2,500 Baht			
2,501 - 3,500 บาท	-	3.6	3.1	4.7	42.3	114.2	50.9	25.4	195.9	-	2,501 - 3,500 Baht			
3,501 - 4,500 บาท	3.0	7.3	5.3	5.8	67.8	153.9	85.8	43.5	278.5	-	3,501 - 4,500 Baht			
4,501 - 5,500 บาท	104.6	18.0	10.7	14.1	158.9	143.6	100.6	70.0	439.8	-	4,501 - 5,500 Baht			
5,501 - 6,500 บาท	13.0	20.8	26.9	40.8	246.1	155.2	313.2	120.2	567.5	-	5,501 - 6,500 Baht			
6,501 - 7,500 บาท	48.1	30.2	35.2	71.6	202.4	98.3	363.4	249.4	384.0	-	6,501 - 7,500 Baht			
7,501 - 10,000 บาท	105.6	161.0	258.8	408.7	771.5	155.8	1,091.7	1,319.8	878.7	4.2	7,501 - 10,000 Baht			
10,001 - 15,000 บาท	78.8	409.9	361.8	389.9	367.0	45.7	408.1	464.6	103.8	6.8	10,001 - 15,000 Baht			
15,001 - 20,000 บาท	85.0	327.7	241.6	137.3	98.4	10.1	76.3	74.2	17.1	3.8	15,001 - 20,000 Baht			
20,001 - 30,000 บาท	130.5	371.2	214.5	80.8	99.5	2.1	30.0	27.1	1.6	2.6	20,001 - 30,000 Baht			
มากกว่า 30,000 บาท	260.3	446.4	120.9	23.9	13.8	1.1	16.8	8.3	1.5	1.2	More than 30,000 Baht			
ไม่ทราบ	14.2	29.9	13.7	9.6	13.2	3.3	5.5	8.8	5.8	9.5	Unknown			

ตารางที่ 18 จำนวนลูกจ้าง จำแนกตามอาชีพ ระดับของรายได้ และเพศ ทั้งราชอาณาจักร
TABLE 18 EMPLOYEE BY OCCUPATION, INCOME CLASS AND SEX, WHOLE KINGDOM

ไตรมาสที่ 4/2556 : Quarter 4/2013

หน่วยเป็นพัน : In Thousands

ระดับของรายได้	อาชีพ Occupation										รวม	INCOME CLASS
	ผู้บัญญัติกฎหมาย และผู้จัดการ Legislators & Managers	วิชาชีพ ด้านต่างๆ Profes- sional	วิชาชีพ ด้านเทคนิค Technicians	เสมียน Clerks	พนักงาน บริการ Service Workers	ด้านการเกษตร และประมง Agricultural & Fishery	ด้านความ สามารถทางฝีมือ Craft & Related trades	ผู้ปฏิบัติงาน โรงงานเครื่องจักร Plant & Machine operators	อาชีพอื่น ฐานต่างๆ Elementary occupations	คนงานซึ่งมี ได้จำแนกไว้ ในหมวดอื่น Not classifiable		
ชาย	9,088.0	554.8	707.2	587.2	364.7	954.7	591.5	2,125.1	1,573.1	1,615.9	13.8	MALE
ต่ำกว่า 1,501 บาท	82.9	0.9	0.5	2.3	0.5	4.4	23.8	13.1	3.2	34.3	-	Less than 1,501 Baht
1,501 - 2,500 บาท	126.2	-	4.7	2.1	-	0.4	41.0	11.7	6.5	59.9	-	1,501 - 2,500 Baht
2,501 - 3,500 บาท	219.4	-	0.7	1.7	1.2	9.8	57.2	28.1	13.8	106.8	-	2,501 - 3,500 Baht
3,501 - 4,500 บาท	331.5	3.0	4.2	2.5	1.7	14.4	79.4	57.5	27.0	141.8	-	3,501 - 4,500 Baht
4,501 - 5,500 บาท	547.1	78.7	5.9	2.2	4.5	45.7	79.1	67.7	38.8	224.4	-	4,501 - 5,500 Baht
5,501 - 6,500 บาท	891.2	11.2	3.7	6.4	11.3	93.0	93.1	269.7	87.4	315.3	-	5,501 - 6,500 Baht
6,501 - 7,500 บาท	883.8	37.9	5.2	8.5	22.8	85.0	59.9	291.6	159.5	213.5	-	6,501 - 7,500 Baht
7,501 - 10,000 บาท	2,902.5	86.4	50.7	100.1	124.8	332.3	110.8	894.7	757.9	443.1	1.7	7,501 - 10,000 Baht
10,001 - 15,000 บาท	1,467.1	39.2	121.3	152.9	108.6	207.4	34.9	370.2	369.5	58.5	4.5	10,001 - 15,000 Baht
15,001 - 20,000 บาท	550.5	45.9	120.3	116.7	40.5	65.7	8.1	71.2	68.0	12.6	1.6	15,001 - 20,000 Baht
20,001 - 30,000 บาท	518.4	67.4	161.0	116.8	34.9	80.6	1.4	27.9	25.6	1.5	1.4	20,001 - 30,000 Baht
มากกว่า 30,000 บาท	510.1	179.6	213.1	68.9	12.9	8.2	0.8	16.8	8.2	0.6	1.2	More than 30,000 Baht
ไม่ทราบ	57.5	4.7	16.0	6.2	0.9	7.8	2.1	4.8	7.8	3.8	3.5	Unknown
หญิง	7,330.8	289.2	1,128.6	712.7	827.1	1,155.3	418.4	466.6	855.8	1,463.1	14.0	FEMALE
ต่ำกว่า 1,501 บาท	100.3	0.1	1.8	1.3	2.9	13.9	28.2	11.0	2.8	38.4	-	Less than 1,501 Baht
1,501 - 2,500 บาท	141.7	0.0	3.0	1.9	1.2	10.7	33.7	13.7	5.3	72.3	-	1,501 - 2,500 Baht
2,501 - 3,500 บาท	220.7	-	2.9	1.4	3.6	32.5	57.0	22.8	11.6	89.1	-	2,501 - 3,500 Baht
3,501 - 4,500 บาท	319.3	-	3.1	2.8	4.1	53.4	74.5	28.3	16.5	136.7	-	3,501 - 4,500 Baht
4,501 - 5,500 บาท	513.2	25.9	12.1	8.5	9.6	113.1	64.5	32.9	31.2	215.4	-	4,501 - 5,500 Baht
5,501 - 6,500 บาท	612.3	1.8	17.1	20.5	29.5	153.0	62.0	43.5	32.8	252.2	-	5,501 - 6,500 Baht
6,501 - 7,500 บาท	598.7	10.2	25.0	26.7	48.8	117.3	38.4	71.8	89.9	170.5	-	6,501 - 7,500 Baht
7,501 - 10,000 บาท	2,253.2	19.2	110.3	158.6	284.0	439.2	45.0	197.0	561.9	435.6	2.4	7,501 - 10,000 Baht
10,001 - 15,000 บาท	1,169.3	39.6	288.5	208.8	281.3	159.7	10.8	37.9	95.1	45.3	2.3	10,001 - 15,000 Baht
15,001 - 20,000 บาท	520.9	39.1	207.4	124.9	96.7	32.7	2.1	5.1	6.3	4.5	2.2	15,001 - 20,000 Baht
20,001 - 30,000 บาท	441.5	63.1	210.2	97.8	45.9	188	0.8	2.0	1.5	0.1	1.2	20,001 - 30,000 Baht
มากกว่า 30,000 บาท	384.0	80.7	233.3	52.0	11.0	5.6	0.3	-	0.1	0.9	-	More than 30,000 Baht
ไม่ทราบ	55.7	9.5	13.9	7.5	8.7	5.4	1.2	0.6	1.0	2.0	5.9	Unknown

ตารางที่ 18 จำนวนลูกจ้าง จำแนกตามอาชีพ ระดับของรายได้ เพศ และเขตการปกครอง ทั่วราชอาณาจักร (ต่อ)

TABLE 18 EMPLOYEE BY OCCUPATION, INCOME CLASS, SEX AND AREA, WHOLE KINGDOM (Contd.)

หน่วยเป็นพัน : In Thousands

ระดับของรายได้	ในเขตเทศบาล MUNICIPAL AREA											TOTAL	INCOME CLASS
	รวม	ผู้บัญญัติกฎหมาย และผู้จัดการ Legislators & Managers	วิชาชีพ ด้านต่างๆ Professional	วิชาชีพ ด้านเทคนิค Technicians	เสมียน Clerks	พนักงาน บริการ Service Workers	อาชีพ และการเกษตร และประมง Agricultural & Fishery & Related trades	ด้านความสามารถทางฝีมือ Craft	ผู้ปฏิบัติงานโรงงาน เครื่องจักร Plant & Machine operators	อาชีพพื้นฐานต่างๆ Elementary occupations	คนงานซึ่งมิได้จำแนกไว้ในหมวดอื่น Not classifiable		
ยอดรวม	7,139.1	429.4	1,016.7	761.0	653.9	1,155.8	138.7	1,015.0	1,016.1	930.9	21.6		
ชาย	3,774.8	252.6	423.3	340.6	212.8	529.8	90.1	824.7	652.9	435.7	12.3	MALE	
ต่ำกว่า 1,501 บาท	14.0	-	0.0	0.4	0.1	1.3	1.9	2.8	2.0	5.4	-	Less than 1,501 Baht	
1,501 - 2,500 บาท	20.0	-	0.5	0.5	-	0.3	3.1	3.0	2.0	10.8	-	1,501 - 2,500 Baht	
2,501 - 3,500 บาท	45.2	-	0.6	0.5	0.9	5.1	6.0	7.1	5.1	19.9	-	2,501 - 3,500 Baht	
3,501 - 4,500 บาท	57.7	-	0.8	-	0.2	7.5	11.3	13.7	6.1	18.1	-	3,501 - 4,500 Baht	
4,501 - 5,500 บาท	117.4	7.7	1.2	0.6	2.1	20.7	12.3	19.6	9.8	43.6	-	4,501 - 5,500 Baht	
5,501 - 6,500 บาท	239.5	1.3	1.8	2.5	6.5	43.1	14.1	74.4	22.5	73.5	-	5,501 - 6,500 Baht	
6,501 - 7,500 บาท	249.1	1.1	3.0	3.1	6.8	39.9	9.7	81.7	39.7	64.1	-	6,501 - 7,500 Baht	
7,501 - 10,000 บาท	1,142.5	18.0	19.1	39.9	64.2	187.6	18.7	332.7	304.1	156.8	1.5	7,501 - 10,000 Baht	
10,001 - 15,000 บาท	817.7	16.5	57.7	92.9	73.5	122.6	8.5	215.3	194.7	31.4	4.5	10,001 - 15,000 Baht	
15,001 - 20,000 บาท	328.9	26.8	72.5	67.0	27.4	40.3	3.0	40.8	41.7	8.0	1.6	15,001 - 20,000 Baht	
20,001 - 30,000 บาท	330.4	42.2	104.2	79.8	20.9	48.6	0.6	18.8	13.0	1.5	0.8	20,001 - 30,000 Baht	
มากกว่า 30,000 บาท	366.5	134.7	147.2	49.5	9.2	6.8	-	11.7	5.9	0.4	1.2	More than 30,000 Baht	
ไม่ทราบ	45.8	4.3	14.8	3.9	0.9	6.2	1.1	3.2	6.3	2.3	2.8	Unknown	
หญิง	3,364.3	176.9	593.3	420.4	441.1	626.0	48.5	190.3	363.2	495.2	9.3	FEMALE	
ต่ำกว่า 1,501 บาท	18.3	0.1	0.8	0.6	1.6	4.1	2.3	2.8	0.8	5.2	-	Less than 1,501 Baht	
1,501 - 2,500 บาท	24.4	0.0	0.8	0.6	0.5	1.8	3.6	3.6	0.6	12.9	-	1,501 - 2,500 Baht	
2,501 - 3,500 บาท	47.8	-	0.4	0.5	0.2	14.9	4.5	5.4	3.9	18.0	-	2,501 - 3,500 Baht	
3,501 - 4,500 บาท	78.4	-	0.4	0.9	1.3	21.2	10.7	8.5	5.2	30.2	-	3,501 - 4,500 Baht	
4,501 - 5,500 บาท	129.7	3.4	3.1	2.0	2.3	39.6	7.3	11.5	10.2	50.3	-	4,501 - 5,500 Baht	
5,501 - 6,500 บาท	183.4	0.1	4.4	7.2	10.4	66.0	7.8	14.2	13.3	60.1	-	5,501 - 6,500 Baht	
6,501 - 7,500 บาท	210.4	1.0	4.8	9.5	17.6	64.7	5.2	21.3	29.9	56.4	-	6,501 - 7,500 Baht	
7,501 - 10,000 บาท	1,071.0	4.0	41.3	74.8	121.2	254.6	4.7	95.2	247.3	227.0	0.9	7,501 - 10,000 Baht	
10,001 - 15,000 บาท	648.4	20.6	130.4	118.8	169.3	107.1	1.8	22.6	46.2	30.1	1.5	10,001 - 15,000 Baht	
15,001 - 20,000 บาท	329.8	24.4	116.2	81.6	67.3	27.1	0.6	3.2	4.4	3.0	2.2	15,001 - 20,000 Baht	
20,001 - 30,000 บาท	300.6	45.7	130.4	74.0	32.2	15.9	-	1.5	0.5	-	0.5	20,001 - 30,000 Baht	
มากกว่า 30,000 บาท	277.9	69.5	147.1	44.4	10.3	5.6	-	-	0.1	0.9	-	More than 30,000 Baht	
ไม่ทราบ	44.3	8.1	13.3	5.6	7.0	3.6	0.1	0.5	0.7	1.2	4.2	Unknown	

ตารางที่ 18 จำนวนลูกจ้าง จำแนกตามอาชีพ ระดับของรายได้ เพศ และเขตการปกครอง ทั้งราชอาณาจักร (ต่อ)

TABLE 18 EMPLOYEE BY OCCUPATION, INCOME CLASS, SEX AND AREA, WHOLE KINGDOM (Contd.)

ไตรมาสที่ 4/2556 : Quarter 4/2013

นอกเขตเทศบาล NON-MUNICIPAL AREA

หน่วยเป็นพัน : in Thousands

ระดับของรายได้	อาชีพ Occupation											อาชีพอื่น Elementary occupations	คนงานซึ่งมี ได้จำแนกไว้ ในหมวดอื่น Not classifiable	INCOME CLASS
	รวม Total	ผู้บัญญัติกฎหมาย และ ผู้จัดการ Legislators & Managers	วิชาชีพ ด้านต่างๆ Professional	วิชาชีพ ด้านเทคนิค Technicians	เสมียน Clerks	พนักงาน บริการ Service Workers	ด้านการเกษตร และประมง Agricultural & Fishery	ด้านความ สามารถทางฝีมือ & Related trades	ผู้ปฏิบัติงาน โรงงานเครื่องจักร Plant & Machine operators	ช่างฝีมือ Craft	ช่างเทคนิค & Related trades			
ยอดรวม	9,279.6	414.6	819.1	538.8	537.8	954.2	871.2	1,576.7	1,412.8	2,148.1	6.3	TOTAL		
ชาย	5,313.2	302.2	283.9	246.6	151.9	424.9	501.4	1,300.4	920.2	1,180.2	1.6	MALE		
ต่ำกว่า 1,501 บาท	68.9	0.9	0.5	1.9	0.4	3.0	21.8	10.3	1.2	28.9	-	Less than 1,501 Baht		
1,501 - 2,500 บาท	106.1	-	4.2	1.6	-	0.1	38.0	8.7	4.5	49.1	-	1,501 - 2,500 Baht		
2,501 - 3,500 บาท	174.2	-	0.1	1.2	0.2	4.7	51.3	21.0	8.7	86.9	-	2,501 - 3,500 Baht		
3,501 - 4,500 บาท	273.8	3.0	3.5	2.5	1.5	6.9	68.1	43.8	20.9	123.7	-	3,501 - 4,500 Baht		
4,501 - 5,500 บาท	429.7	71.0	4.8	1.6	2.4	25.1	66.8	48.2	29.0	180.9	-	4,501 - 5,500 Baht		
5,501 - 6,500 บาท	651.7	9.9	2.0	3.9	4.9	50.0	79.1	195.3	64.9	241.8	-	5,501 - 6,500 Baht		
6,501 - 7,500 บาท	634.6	36.8	2.2	5.4	16.0	45.1	50.2	209.8	119.8	149.3	-	6,501 - 7,500 Baht		
7,501 - 10,000 บาท	1,759.9	68.4	31.6	60.2	60.6	144.8	92.1	562.0	453.8	286.2	0.3	7,501 - 10,000 Baht		
10,001 - 15,000 บาท	649.4	22.7	63.6	60.0	35.1	84.8	26.4	155.0	174.8	27.1	-	10,001 - 15,000 Baht		
15,001 - 20,000 บาท	221.7	19.2	47.8	49.7	13.1	25.4	5.1	30.5	26.3	4.6	-	15,001 - 20,000 Baht		
20,001 - 30,000 บาท	187.9	25.2	56.7	36.9	14.0	32.0	0.7	9.2	12.6	-	0.6	20,001 - 30,000 Baht		
มากกว่า 30,000 บาท	143.6	44.8	65.9	19.4	3.7	1.5	0.8	5.1	2.3	0.2	-	More than 30,000 Baht		
ไม่ทราบ	11.7	0.3	1.2	2.2	-	1.6	1.0	1.6	1.5	1.5	0.8	Unknown		
หญิง	3,966.5	112.4	535.2	292.3	386.0	529.3	369.9	276.2	492.6	967.9	4.7	FEMALE		
ต่ำกว่า 1,501 บาท	82.1	-	1.0	0.8	1.3	9.8	25.9	8.2	2.0	33.2	-	Less than 1,501 Baht		
1,501 - 2,500 บาท	117.3	-	2.2	1.3	0.7	8.9	30.1	10.1	4.6	59.5	-	1,501 - 2,500 Baht		
2,501 - 3,500 บาท	172.9	-	2.5	0.9	3.4	17.6	52.5	17.3	7.7	71.1	-	2,501 - 3,500 Baht		
3,501 - 4,500 บาท	240.9	-	2.7	1.9	2.8	32.2	63.8	19.8	11.3	106.5	-	3,501 - 4,500 Baht		
4,501 - 5,500 บาท	383.5	22.5	9.0	6.5	7.4	73.6	57.2	21.4	20.9	165.1	-	4,501 - 5,500 Baht		
5,501 - 6,500 บาท	428.9	1.7	12.7	13.3	19.0	87.1	54.3	29.4	19.4	192.1	-	5,501 - 6,500 Baht		
6,501 - 7,500 บาท	388.4	9.1	20.3	17.3	31.2	52.7	33.2	50.5	60.0	114.1	-	6,501 - 7,500 Baht		
7,501 - 10,000 บาท	1,182.3	15.2	69.1	83.9	162.7	184.6	40.3	101.8	314.6	208.7	1.5	7,501 - 10,000 Baht		
10,001 - 15,000 บาท	520.9	19.0	158.1	90.1	112.0	52.5	9.0	15.3	48.8	15.3	0.8	10,001 - 15,000 Baht		
15,001 - 20,000 บาท	191.1	14.7	91.2	43.3	29.5	5.6	1.5	1.9	1.9	1.6	-	15,001 - 20,000 Baht		
20,001 - 30,000 บาท	140.8	17.5	79.8	23.8	13.7	2.9	0.8	0.5	1.0	0.1	0.7	20,001 - 30,000 Baht		
มากกว่า 30,000 บาท	106.1	11.3	86.2	7.6	0.8	-	0.3	-	-	-	-	More than 30,000 Baht		
ไม่ทราบ	11.4	1.4	0.6	1.9	1.7	1.7	1.2	0.1	0.3	0.8	1.8	Unknown		

ตารางที่ 19 จำนวนลูกจ้าง จำแนกตามอุตสาหกรรม ระดับของรายได้ ที่ราชอาณาจักร

TABLE 19 EMPLOYEE BY INDUSTRY, INCOME CLASS , WHOLE KINGDOM

ไตรมาสที่ 4/2556 : Quarter 4/2013

หน่วยเป็นพัน : In Thousands

ระดับของรายได้	อุตสาหกรรม Industry													INCOME CLASS
	รวม	เกษตรกรรม	การทำเหมืองแร่	การผลิต	ไฟฟ้า ก๊าซ ไนโตรเจน	บำบัดน้ำเสียและประปา	ก่อสร้าง	การขายส่ง การขายปลีก	ขนส่งและสถานที่เก็บสินค้า	ที่พักแรมและบริการด้านอาหาร	ข้อมูลข่าวสารและการสื่อสาร	กิจกรรมการเงินและการประกันภัย		
	Total	Agriculture	Mining	Manufacturing	Electricity	Water supply	Construction	whole sale&retail	Transportation and storage	Accommodation and food service	Information and communication	Financial Intermediation		
ยอดรวม	16,418.7	2,001.4	69.2	4,062.1	97.2	71.7	1,797.1	2,155.4	441.5	672.7	168.0	423.4	TOTAL	
ต่ำกว่า 1,501 บาท	183.2	98.1	-	26.8	-	1.1	20.8	11.8	1.2	2.2	0.1	0.5	Less than 1,501 Baht	
1,501 - 2,500 บาท	267.9	163.0	-	30.0	-	-	25.6	9.1	2.9	3.6	-	0.4	1,501 - 2,500 Baht	
2,501 - 3,500 บาท	440.1	239.0	1.4	46.9	-	0.3	54.9	25.6	7.2	24.9	0.7	0.7	2,501 - 3,500 Baht	
3,501 - 4,500 บาท	650.8	323.2	0.2	71.0	0.4	1.3	89.8	50.1	9.5	40.4	0.9	2.9	3,501 - 4,500 Baht	
4,501 - 5,500 บาท	1,060.2	352.5	5.4	112.2	0.2	2.8	135.1	117.8	11.7	62.8	0.3	7.6	4,501 - 5,500 Baht	
5,501 - 6,500 บาท	1,503.5	340.2	15.4	202.5	6.2	3.1	347.7	197.9	19.3	93.5	7.0	5.5	5,501 - 6,500 Baht	
6,501 - 7,500 บาท	1,482.5	156.6	7.0	363.0	5.9	5.7	303.3	225.5	29.5	67.2	2.1	14.9	6,501 - 7,500 Baht	
7,501 - 10,000 บาท	5,155.7	251.0	16.9	1,945.6	26.8	16.3	583.1	839.9	124.5	230.2	22.7	64.6	7,501 - 10,000 Baht	
10,001 - 15,000 บาท	2,636.4	58.2	9.4	745.5	13.6	18.1	146.0	429.1	109.6	95.1	35.0	86.7	10,001 - 15,000 Baht	
15,001 - 20,000 บาท	1,071.5	8.7	2.6	224.4	9.3	8.5	30.7	118.5	41.5	25.3	27.8	81.5	15,001 - 20,000 Baht	
20,001 - 30,000 บาท	959.8	6.1	4.7	159.1	12.1	8.2	29.4	64.3	34.5	13.7	27.4	65.7	20,001 - 30,000 Baht	
มากกว่า 30,000 บาท	894.1	2.1	6.0	117.0	22.1	5.4	28.4	53.3	43.4	7.1	39.3	88.1	More than 30,000 Baht	
ไม่ทราบ	113.2	2.9	0.1	18.0	0.6	0.8	2.5	12.5	6.7	6.8	4.9	4.3	Unknown	

ตารางที่ 19 จำนวนลูกจ้าง จำแนกตามอุตสาหกรรม ระดับของรายได้ ทวีราชอาณาจักร (ต่อ)

TABLE 19 EMPLOYEE BY INDUSTRY, INCOME CLASS , WHOLE KINGDOM (Contd.)

ไตรมาสที่ 4/2556 : Quarter 4/2013

หน่วยเป็นพัน : in Thousands

ระดับของรายได้	อุตสาหกรรม (ต่อ) Industry (Contd.)											กิจกรรมขององค์กร	ไม่ทราบ	INCOME CLASS
	กิจกรรมอสังหาริมทรัพย์	กิจกรรมทางวิชาชีพ	การบริหารสนับสนุนและป้องกันประเทศ	การบริหารราชการ	การศึกษา	อุตสาหกรรมด้านสุขภาพ	ศิลปะ ความบันเทิง และนันทนาการ	บริการด้านอื่นๆ	งานในครัวเรือนส่วนบุคคล	กิจกรรมขององค์กร	ไม่ทราบ			
	Real estate activities	Professionalscientific technical activities	Administrative support service activities	Public administration	Education	Health and social work	Art, entertainment	Other service	Activities of household	Extra-territorial	Unknown			
ยอดรวม	89.5	174.2	288.4	1,606.2	1,152.0	609.8	111.8	200.4	190.2	2.2	34.6	TOTAL		
ต่ำกว่า 1,501 บาท	0.2	-	0.5	4.0	1.6	8.8	0.1	3.0	2.7	-	-	Less than 1,501 Baht		
1,501 - 2,500 บาท	0.1	0.6	1.3	3.0	5.2	4.4	5.2	5.0	8.3	-	-	1,501 - 2,500 Baht		
2,501 - 3,500 บาท	1.8	1.5	0.3	3.7	3.5	7.5	3.8	9.0	7.4	0.2	-	2,501 - 3,500 Baht		
3,501 - 4,500 บาท	-	0.8	2.7	10.1	7.6	6.7	8.3	11.9	13.1	-	-	3,501 - 4,500 Baht		
4,501 - 5,500 บาท	3.1	2.4	8.4	142.2	29.9	14.2	9.0	23.4	19.4	-	-	4,501 - 5,500 Baht		
5,501 - 6,500 บาท	4.4	6.2	20.7	68.4	52.2	36.9	11.0	33.4	31.6	-	0.5	5,501 - 6,500 Baht		
6,501 - 7,500 บาท	6.0	5.2	18.2	121.7	43.2	52.0	11.4	17.5	26.7	-	-	6,501 - 7,500 Baht		
7,501 - 10,000 บาท	31.6	29.0	102.9	417.9	149.4	151.8	35.5	49.3	62.0	-	4.6	7,501 - 10,000 Baht		
10,001 - 15,000 บาท	17.9	40.0	94.9	276.8	267.9	122.4	17.3	28.3	13.8	-	10.9	10,001 - 15,000 Baht		
15,001 - 20,000 บาท	11.0	31.1	13.9	183.2	156.3	76.6	3.9	9.5	4.1	-	3.2	15,001 - 20,000 Baht		
20,001 - 30,000 บาท	6.2	19.6	14.9	246.9	169.9	63.2	4.4	4.9	0.7	0.8	3.4	20,001 - 30,000 Baht		
มากกว่า 30,000 บาท	5.1	33.5	6.3	114.0	257.0	57.9	1.0	3.4	0.6	1.2	2.0	More than 30,000 Baht		
ไม่ทราบ	2.1	4.3	3.6	14.1	8.4	7.6	1.0	1.9	-	-	10.1	Unknown		

ตารางที่ 19 จำนวนลูกจ้าง จำแนกตามอุตสาหกรรม ระดับของรายได้ และเพศ ทั่วราชอาณาจักร

TABLE 19 EMPLOYEE BY INDUSTRY, INCOME CLASS AND SEX, WHOLE KINGDOM

ไตรมาสที่ 4/2556 : Quarter 4/2013

หน่วยเป็นพัน : in Thousands

ระดับของรายได้	อุตสาหกรรม Industry											กิจการการเงินและ การประกันภัย Financial intermedation	INCOME CLASS
	รวม Total	เกษตรกรรม และป่าไม้ และการประมง และเหมืองหิน Agriculture Mining	การทำ เหมืองแร่ และเหมืองหิน Manufacturing	การผลิต ไฟฟ้า และระบบปรับ อากาศ Electricity supply	น้ำดื่ม และประปา Water supply sewerage, waste	ก่อสร้าง Construction	การขายปลีก และขายส่ง Retail Wholesale	การขายส่ง และ การขนส่ง และ การเก็บค่า รถ Transportation and storage	ที่พักแรมและ บริการด้านอาหาร Accommodation and food service	ข้อมูลข่าวสาร และการสื่อสาร Information and communication	กิจการการเงินและ การประกันภัย Financial intermedation		
ชาย	9,088.0	1,172.5	56.1	2,083.2	78.4	49.8	1,499.4	1,221.6	340.8	218.7	102.9	174.7	MALE
ต่ำกว่า 1,501 บาท	82.9	45.4	-	8.2	-	1.1	15.6	4.7	1.2	0.3	0.1	0.0	Less than 1,501 Baht
1,501 - 2,500 บาท	126.2	84.1	-	6.3	-	-	19.2	2.2	2.9	0.5	-	0.3	1,501 - 2,500 Baht
2,501 - 3,500 บาท	219.4	123.8	0.4	12.6	-	0.1	47.0	8.4	7.2	3.9	0.5	0.4	2,501 - 3,500 Baht
3,501 - 4,500 บาท	331.5	172.1	0.2	20.0	-	0.3	70.4	29.5	8.7	3.8	0.8	1.7	3,501 - 4,500 Baht
4,501 - 5,500 บาท	547.1	201.0	4.4	33.2	0.1	0.8	89.5	52.4	10.3	11.2	-	2.4	4,501 - 5,500 Baht
5,501 - 6,500 บาท	891.2	207.4	11.6	107.5	5.8	1.9	271.7	118.0	17.2	26.5	4.8	4.0	5,501 - 6,500 Baht
6,501 - 7,500 บาท	883.8	97.8	6.0	170.2	4.0	3.1	255.6	140.0	22.5	24.7	0.8	5.8	6,501 - 7,500 Baht
7,501 - 10,000 บาท	2,902.5	180.5	13.0	923.1	24.0	11.5	525.2	499.9	102.0	79.5	11.6	32.6	7,501 - 10,000 Baht
10,001 - 15,000 บาท	1,467.1	45.7	8.2	450.2	11.8	13.6	128.0	250.4	88.7	43.8	23.4	30.9	10,001 - 15,000 Baht
15,001 - 20,000 บาท	550.5	7.0	2.4	152.9	5.1	6.0	26.1	51.6	23.6	11.3	16.3	26.3	15,001 - 20,000 Baht
20,001 - 30,000 บาท	518.4	4.5	4.6	103.5	7.7	6.6	23.7	28.9	23.4	5.6	19.2	24.3	20,001 - 30,000 Baht
มากกว่า 30,000 บาท	510.1	1.8	5.2	85.7	19.4	4.2	25.6	28.3	30.1	4.1	23.8	44.5	More than 30,000 Baht
ไม่ทราบ	57.5	1.6	0.1	9.9	0.6	0.8	2.0	7.4	3.1	3.6	1.8	1.5	Unknown
หญิง	7,330.8	828.9	13.1	1,978.9	18.7	21.9	297.7	933.8	100.8	454.0	65.1	248.7	FEMALE
ต่ำกว่า 1,501 บาท	100.3	52.7	-	18.6	-	-	5.1	7.1	-	1.9	-	0.5	Less than 1,501 Baht
1,501 - 2,500 บาท	141.7	78.9	-	23.8	-	-	6.5	6.9	-	3.2	-	0.1	1,501 - 2,500 Baht
2,501 - 3,500 บาท	220.7	115.2	1.0	34.3	-	0.3	7.9	17.2	0.0	21.0	0.2	0.3	2,501 - 3,500 Baht
3,501 - 4,500 บาท	319.3	151.1	-	51.0	0.4	1.0	19.4	20.7	0.8	36.6	0.2	1.2	3,501 - 4,500 Baht
4,501 - 5,500 บาท	513.2	151.5	1.1	79.0	0.1	2.0	45.6	65.4	1.4	51.6	0.3	5.2	4,501 - 5,500 Baht
5,501 - 6,500 บาท	612.3	132.8	3.7	95.0	0.4	1.3	76.0	80.0	2.2	67.0	2.2	1.5	5,501 - 6,500 Baht
6,501 - 7,500 บาท	598.7	58.7	1.1	192.8	1.9	2.6	47.7	85.5	7.0	42.6	1.3	9.1	6,501 - 7,500 Baht
7,501 - 10,000 บาท	2,253.2	70.5	3.9	1,022.5	2.8	4.8	57.9	340.1	22.5	150.7	11.1	32.1	7,501 - 10,000 Baht
10,001 - 15,000 บาท	1,169.3	12.5	1.2	295.4	1.9	4.6	17.9	178.7	20.9	51.3	11.6	55.8	10,001 - 15,000 Baht
15,001 - 20,000 บาท	520.9	1.7	0.2	71.5	4.1	2.6	4.7	66.9	18.0	14.0	11.5	55.2	15,001 - 20,000 Baht
20,001 - 30,000 บาท	441.5	1.7	0.1	55.6	4.4	1.6	5.7	35.4	11.2	8.1	8.2	41.5	20,001 - 30,000 Baht
มากกว่า 30,000 บาท	384.0	0.3	0.9	31.3	2.7	1.2	2.8	24.9	13.4	3.0	15.5	43.6	More than 30,000 Baht
ไม่ทราบ	55.7	1.3	-	8.2	-	-	0.6	5.2	3.6	3.2	3.1	2.9	Unknown

ตารางที่ 19 จำนวนลูกจ้าง จำแนกตามอุตสาหกรรม ระดับของรายได้ และเพศ ทั่วราชอาณาจักร (ต่อ)

TABLE 19 EMPLOYEE BY INDUSTRY, INCOME CLASS AND SEX, WHOLE KINGDOM (Contd.)

ไตรมาสที่ 4/2556 : Quarter 4/2013

หน่วยเป็นพัน : In Thousands

ระดับของรายได้	อุตสาหกรรม (ต่อ) Industry (Contd.)											กิจกรรมขององค์กร Extra-territorial	ไม่ทราบ Unknown	INCOME CLASS
	กิจกรรมอสังหาริมทรัพย์ Real estate activities	กิจกรรมทางวิชาชีพ วิชาชีพและเทคโนโลยี Professional, scientific and technical activities	การบริหารสนับสนุน และป้องกันประเทศ Administrative and support service activities	การบริหารราชการ ป้องกันประเทศ Public administration and defence	การศึกษา Education	อุตสาหกรรมด้านสุขภาพ งานสังคมสงเคราะห์ Health and social work	ศิลปะ ความบันเทิง และนันทนาการ Art, entertainment	บริการ ด้านอื่นๆ Other service	งานในครัวเรือน ส่วนบุคคล Activities of household	กิจกรรมขององค์กร territorial	ไม่ทราบ Unknown			
ชาย	33.6	77.8	159.2	1,048.5	408.4	148.0	58.5	103.8	36.0	1.0	15.2	MALE		
ต่ำกว่า 1,501 บาท	0.2	-	0.2	2.0	0.2	1.5	-	1.5	0.7	-	-	Less than 1,501 Baht		
1,501 - 2,500 บาท	0.1	-	0.2	1.9	0.7	0.1	3.9	3.4	0.5	-	-	1,501 - 2,500 Baht		
2,501 - 3,500 บาท	0.3	1.5	0.2	3.2	0.6	0.2	2.1	6.3	0.6	0.2	-	2,501 - 3,500 Baht		
3,501 - 4,500 บาท	-	-	1.8	6.7	0.7	0.7	4.0	7.5	2.7	-	-	3,501 - 4,500 Baht		
4,501 - 5,500 บาท	0.5	1.4	5.0	101.3	7.7	2.4	5.1	15.2	3.3	-	-	4,501 - 5,500 Baht		
5,501 - 6,500 บาท	2.6	2.6	6.1	46.2	18.9	13.7	4.3	16.9	3.8	-	-	5,501 - 6,500 Baht		
6,501 - 7,500 บาท	2.7	2.1	10.9	85.5	13.4	18.5	5.7	9.6	4.8	-	-	6,501 - 7,500 Baht		
7,501 - 10,000 บาท	11.2	15.6	47.4	284.7	49.4	37.7	19.2	23.8	9.2	-	1.3	7,501 - 10,000 Baht		
10,001 - 15,000 บาท	6.4	18.8	65.7	145.3	78.9	23.2	8.8	12.2	7.5	-	5.8	10,001 - 15,000 Baht		
15,001 - 20,000 บาท	4.1	11.7	7.8	119.2	54.6	15.8	2.8	3.1	2.2	-	0.8	15,001 - 20,000 Baht		
20,001 - 30,000 บาท	1.5	7.4	5.7	164.5	69.0	11.9	1.1	2.7	0.7	0.8	1.5	20,001 - 30,000 Baht		
มากกว่า 30,000 บาท	3.6	14.4	5.4	80.0	111.4	20.4	0.9	1.0	-	0.1	0.6	More than 30,000 Baht		
ไม่ทราบ	0.3	2.3	2.9	8.3	3.0	2.0	0.6	0.7	-	-	5.2	Unknown		
หญิง	55.9	96.5	129.2	557.7	743.6	461.8	53.3	96.6	154.2	1.2	19.4	FEMALE		
ต่ำกว่า 1,501 บาท	-	-	0.3	2.0	1.4	7.3	0.1	1.5	2.0	-	-	Less than 1,501 Baht		
1,501 - 2,500 บาท	0.0	0.6	1.0	1.2	4.5	4.3	1.4	1.6	7.8	-	-	1,501 - 2,500 Baht		
2,501 - 3,500 บาท	1.5	-	0.2	0.5	2.9	7.3	1.7	2.7	6.7	-	-	2,501 - 3,500 Baht		
3,501 - 4,500 บาท	-	0.8	0.9	3.5	6.9	6.0	4.2	4.5	10.4	-	-	3,501 - 4,500 Baht		
4,501 - 5,500 บาท	2.6	1.0	3.5	40.9	22.2	11.8	4.0	8.2	16.1	-	-	4,501 - 5,500 Baht		
5,501 - 6,500 บาท	1.8	3.6	14.6	22.3	33.3	23.2	6.7	16.4	27.9	-	0.5	5,501 - 6,500 Baht		
6,501 - 7,500 บาท	3.2	3.1	7.2	36.2	29.8	33.5	5.7	7.9	21.9	-	-	6,501 - 7,500 Baht		
7,501 - 10,000 บาท	20.4	13.4	55.5	133.2	100.0	114.1	16.3	25.6	52.8	-	3.3	7,501 - 10,000 Baht		
10,001 - 15,000 บาท	11.5	21.2	29.2	131.6	189.0	99.2	8.5	16.1	6.3	-	5.1	10,001 - 15,000 Baht		
15,001 - 20,000 บาท	6.9	19.4	6.1	64.0	101.7	60.8	1.1	6.4	1.8	-	2.4	15,001 - 20,000 Baht		
20,001 - 30,000 บาท	4.7	12.2	9.3	82.4	100.9	51.3	3.3	2.2	-	-	1.9	20,001 - 30,000 Baht		
มากกว่า 30,000 บาท	1.6	19.2	0.9	34.1	145.6	37.5	0.1	2.4	0.6	1.2	1.4	More than 30,000 Baht		
ไม่ทราบ	1.8	2.0	0.7	5.9	5.4	5.6	0.4	1.2	-	-	4.8	Unknown		

ตารางที่ 19 จำนวนลูกจ้าง จำแนกตามอุตสาหกรรม ระดับของรายได้ เพศ และเขตการปกครอง ทั้งราชอาณาจักร (ต่อ)

TABLE 19 EMPLOYEE BY INDUSTRY, INCOME CLASS, SEX AND AREA, WHOLE KINGDOM (Contd.)

ไตรมาสที่ 4/2556 : Quarter 4/2013

ในเขตเทศบาล MUNICIPAL AREA

หน่วยเป็นพัน : In Thousands

ระดับของรายได้	อุตสาหกรรม Industry											ข้อมูลข่าวสาร และการสื่อสาร Information and communication	กิจการการเงินและการประกันภัย Financial Intermediation	INCOME CLASS
	รวม การป่าไม้ และการประมง Total Agriculture	การทำเหมืองแร่ และเหมืองหิน Mining	การผลิตไฟฟ้า ก๊าซ ไอน้ำระบบปรับสภาพอากาศ Electricity	จัดหาน้ำ บำบัดน้ำเสียและประปา Water supply sewerage, waste	การก่อสร้าง Construction	การขายปลีก การช้อปปิ้งออนไลน์ whole sale&retail	การขนส่ง และ สถานีเก็บสินค้า Transportation and storage	ที่พักแรมและ บริการด้านอาหาร Accommodation and food service	การขายส่ง การขายปลีก การซ่อมยานยนต์	การขนส่ง และ สถานีเก็บสินค้า Transportation and storage	ที่พักรับแรมและ บริการด้านอาหาร Accommodation and food service			
ยอดรวม	7,139.1	264.2	1,828.3	44.3	33.6	539.6	1,124.3	269.4	411.1	129.5	283.6	TOTAL		
ชาย	3,774.8	158.7	950.8	33.9	22.9	446.0	617.3	190.5	146.8	80.5	120.9	MALE		
ต่ำกว่า 1,501 บาท	14.0	5.3	2.0	-	0.6	1.7	0.9	1.0	0.1	0.1	0.0	Less than 1,501 Baht		
1,501 - 2,500 บาท	20.0	10.0	1.5	-	-	5.1	0.7	0.4	0.5	-	-	1,501 - 2,500 Baht		
2,501 - 3,500 บาท	45.2	14.1	4.3	-	0.1	11.1	3.4	2.7	2.8	0.5	0.4	2,501 - 3,500 Baht		
3,501 - 4,500 บาท	57.7	19.7	4.4	-	0.1	13.7	9.0	1.9	2.8	0.2	0.1	3,501 - 4,500 Baht		
4,501 - 5,500 บาท	117.4	23.8	11.3	0.1	0.4	20.6	16.4	5.1	6.9	-	1.1	4,501 - 5,500 Baht		
5,501 - 6,500 บาท	239.5	32.2	27.4	3.1	0.5	69.2	44.8	6.2	17.4	2.8	2.1	5,501 - 6,500 Baht		
6,501 - 7,500 บาท	249.1	14.1	55.3	0.7	1.1	59.1	53.3	5.9	12.9	0.8	0.6	6,501 - 7,500 Baht		
7,501 - 10,000 บาท	1,142.5	28.7	392.0	5.2	2.8	141.6	246.6	51.2	49.2	6.9	15.4	7,501 - 10,000 Baht		
10,001 - 15,000 บาท	817.7	6.9	246.9	4.2	6.6	64.4	149.0	55.0	33.2	17.0	21.1	10,001 - 15,000 Baht		
15,001 - 20,000 บาท	328.9	2.0	79.2	3.1	2.3	16.8	37.9	17.1	9.2	14.7	19.6	15,001 - 20,000 Baht		
20,001 - 30,000 บาท	330.4	1.1	60.8	5.6	5.1	17.3	23.2	14.4	5.0	15.7	21.4	20,001 - 30,000 Baht		
มากกว่า 30,000 บาท	366.5	0.2	59.5	11.3	3.3	23.5	26.4	27.3	3.7	20.0	38.3	More than 30,000 Baht		
ไม่ทราบ	45.8	0.6	6.4	0.6	-	1.8	5.8	2.4	3.3	1.8	0.9	Unknown		
หญิง	3,364.3	105.5	877.5	10.4	10.6	93.6	507.0	78.9	264.3	49.0	162.7	FEMALE		
ต่ำกว่า 1,501 บาท	18.3	4.7	4.9	-	-	0.7	2.5	-	0.5	-	0.5	Less than 1,501 Baht		
1,501 - 2,500 บาท	24.4	11.0	5.8	-	-	0.7	0.1	-	1.1	-	0.1	1,501 - 2,500 Baht		
2,501 - 3,500 บาท	47.8	10.7	11.7	-	-	1.6	5.4	0.0	9.7	0.2	0.3	2,501 - 3,500 Baht		
3,501 - 4,500 บาท	78.4	22.2	14.9	0.1	0.2	4.7	7.1	0.6	15.3	0.2	0.2	3,501 - 4,500 Baht		
4,501 - 5,500 บาท	129.7	16.5	26.9	0.1	0.4	11.8	20.4	1.4	20.8	0.3	0.8	4,501 - 5,500 Baht		
5,501 - 6,500 บาท	183.4	18.0	35.3	0.4	0.9	13.4	26.4	0.5	32.8	2.0	0.7	5,501 - 6,500 Baht		
6,501 - 7,500 บาท	210.4	7.0	63.0	0.3	1.1	11.2	33.8	4.5	25.9	1.0	1.4	6,501 - 7,500 Baht		
7,501 - 10,000 บาท	1,071.0	12.7	450.1	0.9	1.7	25.4	178.5	14.7	96.7	2.5	17.1	7,501 - 10,000 Baht		
10,001 - 15,000 บาท	648.4	2.4	148.0	1.3	2.7	13.6	124.9	17.8	40.7	8.6	30.4	10,001 - 15,000 Baht		
15,001 - 20,000 บาท	329.8	0.0	45.1	1.7	1.5	3.4	51.1	15.0	10.5	8.7	38.5	15,001 - 20,000 Baht		
20,001 - 30,000 บาท	300.6	0.0	38.8	3.9	1.0	4.6	30.9	10.6	5.5	8.0	30.8	20,001 - 30,000 Baht		
มากกว่า 30,000 บาท	277.9	-	26.5	1.6	1.2	2.4	22.5	12.2	2.0	14.6	39.1	More than 30,000 Baht		
ไม่ทราบ	44.3	0.1	6.5	-	-	0.2	3.5	1.6	2.9	3.1	2.9	Unknown		

ตารางที่ 19 จำนวนลูกจ้าง จำแนกตามอุตสาหกรรม ระดับของรายได้ เพศ และเขตการปกครอง ทั้งราชอาณาจักร (ต่อ)

TABLE 19 EMPLOYEE BY INDUSTRY, INCOME CLASS, SEX AND AREA, WHOLE KINGDOM (Contd.)

ระดับของรายได้	ในเขตเทศบาล MUNICIPAL AREA											รวม	INCOME CLASS
	กิจกรรมอสังหาริมทรัพย์	กิจกรรมทางวิชาชีพ วิทย์และเทคโนโลยี	การบริหารสนับสนุน และป้องกันประเทศ	การบริหารราชการ ป้องกันประเทศ	อุตสาหกรรม (ต่อ)	การศึกษา	สาธารณสุข งานสังคมสงเคราะห์	ศิลปะ ความบันเทิง และนันทนาการ	บริการ ด้านอื่นๆ	งานในครัวเรือน ส่วนบุคคล	กิจกรรมนอก องค์กร		
	Real estate activities	Professional,scientific technical activities	Administrative and support service activities	Public admin- istration defence	Industry (Contd.)	Education	Health and social work	Art, entertainment	Other service	Activities of household	Extra- territorial	Unknown	
ยอดรวม	69.6	131.4	197.3	696.1	508.6	290.3	41.8	105.7	120.0	2.0	30.3	TOTAL	
ชาย	27.0	55.9	108.2	434.7	192.2	67.4	22.4	47.4	20.5	0.8	13.7	MALE	
ต่ำกว่า 1,501 บาท	0.2	-	0.2	0.6	0.2	0.3	-	0.6	0.2	-	-	Less than 1,501 Baht	
1,501 - 2,500 บาท	0.1	-	0.2	0.6	-	-	0.1	1.0	-	-	-	1,501 - 2,500 Baht	
2,501 - 3,500 บาท	0.3	-	0.2	0.9	0.4	0.2	0.8	2.4	0.3	-	-	2,501 - 3,500 Baht	
3,501 - 4,500 บาท	-	-	0.5	0.9	0.5	0.3	0.4	2.6	0.6	-	-	3,501 - 4,500 Baht	
4,501 - 5,500 บาท	0.5	0.3	1.7	15.8	3.4	0.8	2.0	5.8	1.4	-	-	4,501 - 5,500 Baht	
5,501 - 6,500 บาท	2.6	1.0	1.7	12.0	4.2	3.0	2.5	6.4	0.5	-	-	5,501 - 6,500 Baht	
6,501 - 7,500 บาท	2.7	0.7	4.1	21.2	5.7	3.0	1.9	4.1	1.7	-	-	6,501 - 7,500 Baht	
7,501 - 10,000 บาท	6.6	8.1	30.9	89.5	21.1	15.0	6.9	12.4	7.3	-	0.8	7,501 - 10,000 Baht	
10,001 - 15,000 บาท	5.1	14.7	50.5	70.4	36.0	11.2	4.8	6.2	6.3	-	5.7	10,001 - 15,000 Baht	
15,001 - 20,000 บาท	3.8	7.9	6.0	66.6	26.0	8.6	1.0	2.3	2.2	-	0.8	15,001 - 20,000 Baht	
20,001 - 30,000 บาท	1.5	7.4	4.0	96.3	34.1	7.8	1.0	2.7	-	0.8	1.5	20,001 - 30,000 Baht	
มากกว่า 30,000 บาท	3.2	13.7	5.4	52.7	58.2	15.2	0.4	1.0	-	0.1	0.6	More than 30,000 Baht	
ไม่ทราบ	0.3	2.3	2.9	7.1	2.4	2.0	0.6	0.1	-	-	4.4	Unknown	
หญิง	42.5	75.5	89.1	261.5	316.5	222.9	19.4	58.2	99.5	1.2	16.6	FEMALE	
ต่ำกว่า 1,501 บาท	-	-	0.0	1.3	0.5	1.6	0.1	0.4	0.6	-	-	Less than 1,501 Baht	
1,501 - 2,500 บาท	0.0	0.6	-	0.6	0.3	0.3	0.4	0.6	2.7	-	-	1,501 - 2,500 Baht	
2,501 - 3,500 บาท	1.5	-	-	-	1.0	0.8	0.4	1.6	3.1	-	-	2,501 - 3,500 Baht	
3,501 - 4,500 บาท	-	0.6	0.4	0.9	1.4	2.3	0.9	1.3	5.3	-	-	3,501 - 4,500 Baht	
4,501 - 5,500 บาท	2.3	0.4	0.7	7.6	6.3	2.3	0.6	2.9	7.1	-	-	4,501 - 5,500 Baht	
5,501 - 6,500 บาท	0.9	0.4	6.0	6.9	9.4	7.6	0.4	6.6	14.2	-	0.5	5,501 - 6,500 Baht	
6,501 - 7,500 บาท	3.2	2.3	5.0	10.9	8.6	10.5	2.9	3.9	13.6	-	-	6,501 - 7,500 Baht	
7,501 - 10,000 บาท	14.8	6.7	40.8	49.4	38.2	46.4	6.9	19.6	45.7	-	1.8	7,501 - 10,000 Baht	
10,001 - 15,000 บาท	6.5	17.0	21.1	62.3	75.5	50.6	4.2	11.7	4.8	-	4.6	10,001 - 15,000 Baht	
15,001 - 20,000 บาท	6.5	16.1	4.9	35.3	48.7	33.1	0.2	5.2	1.8	-	2.4	15,001 - 20,000 Baht	
20,001 - 30,000 บาท	3.5	10.9	8.7	55.4	46.7	35.4	2.2	1.7	-	-	1.9	20,001 - 30,000 Baht	
มากกว่า 30,000 บาท	1.6	18.7	0.9	26.7	75.7	26.6	0.1	1.7	0.6	1.2	1.4	More than 30,000 Baht	
ไม่ทราบ	1.8	1.8	0.7	4.3	4.2	5.3	0.2	1.2	-	-	4.1	Unknown	

ตารางที่ 19 จำนวนลูกจ้าง จำนวนตามอุตสาหกรรม ระดับของรายได้ เพศ และเขตการปกครอง พม่าราชอาณาจักร (ต่อ)

TABLE 19 EMPLOYEE BY INDUSTRY, INCOME CLASS, SEX AND AREA, WHOLE KINGDOM (Contd.)

หน่วยเป็นพัน : In Thousands

ระดับของรายได้	เขตเทศบาล NON-MUNICIPAL AREA											TOTAL	INCOME CLASS
	รวม	เกษตรกรรม	การทำเหมืองแร่	การผลิต	ไฟฟ้า ก๊าซ ไอน้ำระบบปรับ	จัดหาน้ำ บำบัดน้ำเสียและประปา	การก่อสร้าง	อุตสาหกรรม	การขายส่ง การขายปลีก	การขนส่ง และสถานที่เก็บสินค้า	ที่พักแรมและ บริการด้านอาหาร		
	การป่าไม้ และการประมง	การขุดเหมืองหิน	Manufac-turing	Electricity	Water supply sewerage, waste	Construction	whole sale/retail	Accommodation and food service	Information and communication	Financial intermediation			
ยอดรวม	9,279.6	1,737.2	51.0	2,233.7	52.9	38.2	1,257.6	1,031.1	172.1	261.6	38.5	139.7	139.7
ชาย	5,313.2	1,013.8	40.0	1,132.4	44.5	26.9	1,053.5	604.3	150.3	71.9	22.4	53.7	53.7
ต่ำกว่า 1,501 บาท	68.9	40.1	-	6.2	-	0.5	13.9	3.8	0.2	0.2	-	-	-
1,501 - 2,500 บาท	106.1	74.1	-	4.8	-	-	14.1	1.6	2.5	-	-	0.3	0.3
2,501 - 3,500 บาท	174.2	109.7	0.1	8.3	-	-	35.8	5.0	4.5	1.1	-	-	-
3,501 - 4,500 บาท	273.8	152.4	-	15.6	-	0.2	56.7	20.5	6.8	1.1	0.6	1.7	1.7
4,501 - 5,500 บาท	429.7	177.2	4.4	21.9	-	0.3	69.0	36.0	5.2	4.3	-	1.2	1.2
5,501 - 6,500 บาท	651.7	175.2	11.6	80.1	2.7	1.4	202.5	73.2	11.0	9.1	2.0	1.9	1.9
6,501 - 7,500 บาท	634.6	83.7	5.8	115.0	3.3	2.0	196.5	86.7	16.6	11.8	-	5.2	5.2
7,501 - 10,000 บาท	1,759.9	151.8	8.5	531.1	18.8	8.8	383.7	253.2	50.8	30.3	4.7	17.1	17.1
10,001 - 15,000 บาท	649.4	38.8	5.7	203.3	7.5	6.9	63.6	101.5	33.7	10.6	6.4	9.8	9.8
15,001 - 20,000 บาท	221.7	5.0	0.6	73.8	2.0	3.7	9.2	13.6	6.5	2.1	1.6	6.7	6.7
20,001 - 30,000 บาท	187.9	3.3	0.8	42.7	2.1	1.5	6.3	5.7	8.9	0.6	3.5	2.9	2.9
มากกว่า 30,000 บาท	143.6	1.6	2.5	26.2	8.1	0.9	2.0	1.9	2.7	0.4	3.7	6.2	6.2
ไม่ทราบ	11.7	1.0	-	3.4	-	0.8	0.1	1.6	0.7	0.3	-	0.6	0.6
หญิง	3,966.5	723.3	11.0	1,101.4	8.4	11.3	204.1	426.8	21.9	189.7	16.1	86.0	86.0
ต่ำกว่า 1,501 บาท	82.1	47.9	-	13.6	-	-	4.4	4.6	-	1.4	-	-	-
1,501 - 2,500 บาท	117.3	67.9	-	18.0	-	-	5.7	6.8	-	2.1	-	-	-
2,501 - 3,500 บาท	172.9	104.5	1.0	22.7	-	0.3	6.3	11.8	-	11.3	-	-	-
3,501 - 4,500 บาท	240.9	128.8	-	36.2	0.4	0.8	14.7	13.6	0.2	21.3	-	1.0	1.0
4,501 - 5,500 บาท	383.5	134.9	1.0	52.0	-	1.6	33.8	45.1	-	30.8	-	4.4	4.4
5,501 - 6,500 บาท	428.9	114.8	3.4	59.7	-	0.4	62.5	53.6	1.7	34.2	0.3	0.8	0.8
6,501 - 7,500 บาท	388.4	51.7	0.8	129.8	1.5	1.5	36.6	51.8	2.5	16.7	0.3	7.7	7.7
7,501 - 10,000 บาท	1,182.3	57.9	3.3	572.4	2.0	3.1	32.6	161.5	7.7	54.0	8.6	15.0	15.0
10,001 - 15,000 บาท	520.9	10.1	1.2	147.4	0.6	1.9	4.4	53.7	3.1	10.6	3.0	25.4	25.4
15,001 - 20,000 บาท	191.1	1.7	-	26.4	2.4	1.1	1.2	15.8	2.9	3.5	2.9	16.7	16.7
20,001 - 30,000 บาท	140.8	1.6	-	16.8	0.4	0.6	1.2	4.5	0.6	2.6	0.2	10.6	10.6
มากกว่า 30,000 บาท	106.1	0.3	0.3	4.7	1.1	-	0.4	2.4	1.1	1.0	0.9	4.5	4.5
ไม่ทราบ	11.4	1.2	-	1.7	-	-	0.3	1.6	2.0	0.3	-	-	-

ตารางที่ 19 จำนวนลูกจ้าง จำแนกตามอุตสาหกรรม ระดับของรายได้ เพศ และเขตการปกครอง ทวีราชอาณาจักร (ต่อ)

TABLE 19 EMPLOYEE BY INDUSTRY, INCOME CLASS, SEX AND AREA, WHOLE KINGDOM (Contd.)

หน่วยเป็นพัน : In Thousands

ระดับของรายได้	นอกเขตเทศบาล NON-MUNICIPAL AREA											INCOME CLASS
	กิจกรรม อสังหาริมทรัพย์	กิจกรรมทางวิชาชีพ วิทยุและเทคโนโลยี	การบริหารสนับสนุน และป้องกันประเทศ	การบริหารราชการ และป้องกันประเทศ	การศึกษา	อุตสาหกรรม (ต่อ)	อุตสาหกรรมด้านสุขภาพ	ศิลปะ ความบันเทิง และนันทนาการ	บริการด้านอื่นๆ	งานในครัวเรือน	กิจกรรมขององค์กร	
	Real estate activities	Professional/scientific technical activities	Administrative and support service activities	Public administration and defence	Education	Industry (Contd.)	Health and social work	Art, entertainment	Other service	Activities of household	Extra-territorial	Unknown
ยอดรวม	19.9	42.8	91.1	910.1	643.4	319.6	70.0	94.7	70.2	0.2	4.3	TOTAL
ชาย	6.6	21.9	51.0	613.8	216.2	80.6	36.1	56.3	15.5	0.2	1.5	MALE
ต่ำกว่า 1,501 บาท	-	-	-	1.4	-	1.1	-	0.9	0.5	-	-	Less than 1,501 Baht
1,501 - 2,500 บาท	-	-	-	1.3	0.7	0.1	3.7	2.5	0.5	-	-	1,501 - 2,500 Baht
2,501 - 3,500 บาท	-	1.5	-	2.3	0.1	-	1.3	3.9	0.3	0.2	-	2,501 - 3,500 Baht
3,501 - 4,500 บาท	-	-	1.3	5.7	0.2	0.4	3.6	4.9	2.2	-	-	3,501 - 4,500 Baht
4,501 - 5,500 บาท	-	1.1	3.3	85.5	4.3	1.6	3.0	9.4	1.9	-	-	4,501 - 5,500 Baht
5,501 - 6,500 บาท	-	1.6	4.4	34.2	14.7	10.7	1.8	10.5	3.3	-	-	5,501 - 6,500 Baht
6,501 - 7,500 บาท	-	1.5	6.8	64.3	7.6	15.5	3.7	5.6	3.1	-	-	6,501 - 7,500 Baht
7,501 - 10,000 บาท	4.6	7.5	16.5	195.2	28.3	22.7	12.4	11.4	2.0	-	0.6	7,501 - 10,000 Baht
10,001 - 15,000 บาท	1.3	4.2	15.3	74.8	42.9	12.0	4.0	6.0	1.2	-	0.1	10,001 - 15,000 Baht
15,001 - 20,000 บาท	0.3	3.8	1.8	52.6	28.7	7.2	1.9	0.7	-	-	-	15,001 - 20,000 Baht
20,001 - 30,000 บาท	-	-	1.6	68.1	34.9	4.1	0.1	-	0.7	-	-	20,001 - 30,000 Baht
มากกว่า 30,000 บาท	0.4	0.7	-	27.3	53.3	5.2	0.6	-	-	-	-	More than 30,000 Baht
ไม่ทราบ	-	-	-	1.2	0.6	-	-	0.5	-	-	0.8	Unknown
หญิง	13.3	20.9	40.1	296.2	427.1	239.0	33.9	38.4	54.7	-	2.8	FEMALE
ต่ำกว่า 1,501 บาท	-	-	0.2	0.8	1.0	5.7	-	1.0	1.4	-	-	Less than 1,501 Baht
1,501 - 2,500 บาท	-	-	1.0	0.5	4.2	3.9	1.0	1.0	5.1	-	-	1,501 - 2,500 Baht
2,501 - 3,500 บาท	-	-	0.2	0.5	1.9	6.5	1.3	1.1	3.7	-	-	2,501 - 3,500 Baht
3,501 - 4,500 บาท	-	0.2	0.5	2.5	5.5	3.8	3.3	3.2	5.1	-	-	3,501 - 4,500 Baht
4,501 - 5,500 บาท	0.2	0.6	2.7	33.3	15.8	9.5	3.4	5.3	9.0	-	-	4,501 - 5,500 Baht
5,501 - 6,500 บาท	0.8	3.1	8.7	15.4	23.9	15.6	6.4	9.9	13.7	-	-	5,501 - 6,500 Baht
6,501 - 7,500 บาท	-	0.7	2.2	25.3	21.2	23.0	2.8	4.1	8.2	-	-	6,501 - 7,500 Baht
7,501 - 10,000 บาท	5.6	6.7	14.7	83.9	61.8	67.7	9.4	6.0	7.1	-	1.5	7,501 - 10,000 Baht
10,001 - 15,000 บาท	5.0	4.2	8.1	69.3	113.5	48.5	4.3	4.5	1.5	-	0.5	10,001 - 15,000 Baht
15,001 - 20,000 บาท	0.4	3.3	1.2	28.8	53.0	27.7	0.9	1.2	-	-	-	15,001 - 20,000 Baht
20,001 - 30,000 บาท	1.3	1.3	0.6	27.0	54.3	15.8	1.0	0.5	-	-	-	20,001 - 30,000 Baht
มากกว่า 30,000 บาท	-	0.5	-	7.4	69.9	10.9	-	0.7	-	-	-	More than 30,000 Baht
ไม่ทราบ	-	0.2	-	1.6	1.2	0.3	0.2	-	-	-	0.8	Unknown

กรุงเทพมหานคร

ตารางสถิติ กรุงเทพมหานคร

- ตารางที่ 1 จำนวนประชากร จำแนกตามกลุ่มอายุ สถานภาพแรงงาน
- ตารางที่ 2 จำนวนประชากรอายุ 15 ปี ขึ้นไป จำแนกตามสถานภาพสมรส สถานภาพแรงงาน
- ตารางที่ 3 จำนวนประชากรอายุ 15 ปีขึ้นไป จำแนกตามระดับการศึกษาที่สำเร็จ สถานภาพแรงงาน
- ตารางที่ 4 ผู้มีงานทำ จำแนกตามระดับการศึกษาที่สำเร็จ อาชีพ
- ตารางที่ 5 ผู้มีงานทำ จำแนกตามระดับการศึกษาที่สำเร็จ อุตสาหกรรม
- ตารางที่ 6 ผู้มีงานทำ จำแนกตามสถานภาพการทำงาน อาชีพ
- ตารางที่ 7 ผู้มีงานทำ จำแนกตามสถานภาพการทำงาน อุตสาหกรรม
- ตารางที่ 8 จำนวนผู้มีงานทำ จำแนกตามอาชีพ และอุตสาหกรรม
- ตารางที่ 9 ผู้มีงานทำ จำแนกตามอาชีพ จำนวนชั่วโมงทำงานต่อสัปดาห์ การมีเวลาเหลือพอที่จะทำงานเพิ่มขึ้น
- ตารางที่ 10 ผู้มีงานทำ จำแนกตามอุตสาหกรรม จำนวนชั่วโมงทำงานต่อสัปดาห์ การมีเวลาเหลือพอที่จะทำงานเพิ่มขึ้น
- ตารางที่ 11 ผู้มีงานทำ จำแนกตามสถานภาพการทำงาน จำนวนชั่วโมงทำงานต่อสัปดาห์ การมีเวลาเหลือพอที่จะทำงานเพิ่มขึ้น
- ตารางที่ 12 ผู้มีงานทำ จำแนกตามกลุ่มอายุ ชั่วโมงการทำงานต่อสัปดาห์ การมีเวลาเหลือพอที่จะทำงานเพิ่มขึ้น
- ตารางที่ 13 จำนวนผู้ว่างงาน ที่หางานทำ จำแนกตามระยะเวลาที่หางานทำ ระดับการศึกษาที่สำเร็จ
- ตารางที่ 14 จำนวนผู้ว่างงาน ที่เคยทำงานมาก่อน จำแนกตามอาชีพที่ทำครั้งสุดท้าย อุตสาหกรรมที่ทำครั้งสุดท้าย
- ตารางที่ 15 ลูกจ้าง จำแนกตามค่าจ้างเฉลี่ย ผลประโยชน์อื่นๆ ที่ได้รับ อุตสาหกรรม
- ตารางที่ 16 ลูกจ้างเอกชน จำแนกตามค่าจ้างเฉลี่ย ผลประโยชน์อื่นๆ ที่ได้รับ อุตสาหกรรม
- ตารางที่ 17 ลูกจ้างรัฐบาล จำแนกตามค่าจ้างเฉลี่ย ผลประโยชน์อื่นๆ ที่ได้รับ อุตสาหกรรม
- ตารางที่ 18 ลูกจ้าง จำแนกตาม อาชีพ ระดับของรายได้
- ตารางที่ 19 ลูกจ้าง จำแนกตาม อุตสาหกรรม ระดับของรายได้

ตารางที่ 1 จำนวนประชากรอายุ 15 ปีขึ้นไป จำแนกตามกลุ่มอายุ สถานภาพแรงงาน กรุงเทพมหานคร

TABLE 1 POPULATION 15 YEARS AND OVER BY AGE GROUP, LABOR FORCE STATUS , BANGKOK

ไตรมาสที่ 4/2556 : Quarter 4/2013

หน่วยเป็นพัน : In Thousands

สถานภาพแรงงาน	กลุ่มอายุ						LABOR FORCE STATUS			
	รวม	15-19	20-24	25-29	30-34	35-39		40-49	50-59	>= 60
ประชากรอายุ 15 ปีขึ้นไป	5,614.1	313.0	317.0	363.7	580.6	761.0	1,335.0	1,017.9	926.0	POPULATION 15 YEARS AND OVER
กำลังแรงงานรวม	3,844.4	53.5	176.9	322.4	523.7	688.4	1,168.3	712.9	198.3	Total Labor Force
1. กำลังแรงงานปัจจุบัน	3,831.8	52.2	173.9	320.8	521.2	685.8	1,167.6	712.1	198.3	1. Current labor force
1.1 ผู้มีงานทำ	3,806.2	49.8	169.4	315.5	516.0	681.7	1,164.7	711.0	198.3	1.1 Employed
- ทำงาน	3,797.2	49.8	169.1	314.7	514.2	680.6	1,161.2	710.3	197.3	- At work
- ไม่ทำงานแต่มีงานประจำ	9.0	-	0.3	0.7	1.8	1.1	3.5	0.6	1.0	- With job but not at work
1.2 ผู้ว่างงาน	25.6	2.5	4.4	5.3	5.2	4.1	3.0	1.1	-	1.2 Unemployed
- หางานทำ	6.1	0.2	1.3	1.1	0.7	0.8	2.0	-	-	- Looking for work
- ไม่หางานทำ/พร้อมที่จะทำงาน	19.5	2.3	3.1	4.3	4.5	3.2	1.0	1.1	-	- Not looking/available for work
2. กำลังแรงงานที่รอดูดกลาง	12.6	1.3	3.1	1.6	2.5	2.6	0.7	0.8	-	2. Seasonally inactive labor force
ผู้ไม่อยู่ในกำลังแรงงาน	1,769.7	259.5	140.1	41.3	56.9	72.6	166.6	305.0	727.7	Persons not in Labor Force
1. ทำงานบ้าน	561.9	6.8	11.3	17.4	39.9	56.9	136.4	204.9	88.4	1. Household work
2. เรียนหนังสือ	367.7	241.0	113.9	10.2	0.9	1.7	-	-	-	2. Studies
3. ยังเด็ก/ชร/ไม่สามารถทำงานได้	525.8	3.6	0.9	3.1	3.2	6.1	13.3	32.8	462.9	3. Too young/old/incapable of work
4. อื่น ๆ	314.4	8.1	14.0	10.6	13.0	7.9	17.0	67.3	176.5	4. Others

ตารางที่ 1 จำนวนประชากรอายุ 15 ปีขึ้นไป จำแนกตามกลุ่มอายุ สถานภาพแรงงาน และเพศ กรุงเทพมหานคร
 TABLE 1 POPULATION 15 YEARS AND OVER BY AGE GROUP, LABOR FORCE STATUS AND SEX, BANGKOK

ไตรมาสที่ 4/2556 : Quarter 4/2013

หน่วยเป็นพัน : in Thousands

สถานภาพแรงงาน	กลุ่มอายุ Age Group							LABOR FORCE STATUS		
	รวม Total	15-19	20-24	25-29	30-34	35-39	40-49		50-59	>=60
ชาย										MALE
กำลังแรงงานรวม	2,545.3	156.0	150.7	166.2	264.3	346.3	609.3	464.6	387.9	Total Labor Force
1. กำลังแรงงานปัจจุบัน	1,950.4	30.6	92.7	152.1	253.0	334.3	590.4	393.6	103.7	1. Current labor force
1.1 ผู้มีงานทำ	1,941.2	29.7	90.2	151.3	251.4	331.7	589.7	393.6	103.7	1.1 Employed
- ทำงาน	1,927.2	29.1	87.9	149.8	247.1	328.0	588.7	392.9	103.7	- At work
- ไม่ทำงานแต่มีงานประจำ	1,922.0	29.1	87.6	149.5	246.6	327.7	586.2	392.3	103.1	- With job but not at work
1.2 ผู้ว่างงาน	5.2	-	0.3	0.3	0.6	0.3	2.5	0.6	0.6	1.2 Unemployed
- หางานทำ	14.0	0.7	2.3	1.5	4.3	3.7	1.0	0.7	-	- Looking for work
- ไม่หางานทำ/พร้อมที่จะทำงาน	2.3	-	0.5	0.6	0.4	0.8	-	-	-	- Not looking/available for work
2. กำลังแรงงานที่รอฤดูกาล	11.7	0.7	1.7	0.8	4.0	2.9	1.0	0.7	-	2. Seasonally inactive labor force
ผู้ไม่อยู่ในกำลังแรงงาน	9.2	0.9	2.6	0.8	1.6	2.6	0.7	-	-	Persons not in Labor Force
1. ทำงานบ้าน	594.9	125.4	57.9	14.1	11.3	12.1	18.9	71.0	284.2	1. Household work
2. เรียนหนังสือ	17.6	0.9	0.5	1.1	0.9	1.7	1.8	8.3	2.4	2. Studies
3. ยังเด็ก ขรา/ไม่สามารถทำงานได้	173.3	117.3	49.3	5.6	-	1.1	-	-	-	3. Too young/old/incapable of work
4. อื่น ๆ	208.6	2.8	-	1.5	3.0	2.8	8.3	17.8	172.4	4. Others
	195.5	4.5	8.1	5.8	7.4	6.5	8.8	44.9	109.4	
หญิง										FEMALE
กำลังแรงงานรวม	3,068.8	157.0	166.3	197.5	316.3	414.7	725.6	553.3	538.1	Total Labor Force
1. กำลังแรงงานปัจจุบัน	1,894.0	22.9	84.2	170.4	270.6	354.1	577.9	319.3	94.6	1. Current labor force
1.1 ผู้มีงานทำ	1,890.6	22.5	83.7	169.5	269.7	354.1	577.9	318.5	94.6	1.1 Employed
- ทำงาน	1,879.0	20.7	81.5	165.6	268.8	353.7	575.9	318.0	94.6	- At work
- ไม่ทำงานแต่มีงานประจำ	1,875.2	20.7	81.5	165.2	267.6	353.0	575.0	318.0	94.2	- With job but not at work
1.2 ผู้ว่างงาน	3.8	-	-	0.4	1.2	0.8	1.0	-	0.5	1.2 Unemployed
- หางานทำ	11.6	1.8	2.2	3.9	0.9	0.4	2.0	0.5	-	- Looking for work
- ไม่หางานทำ/พร้อมที่จะทำงาน	3.8	0.2	0.8	0.5	0.4	-	2.0	-	-	- Not looking/available for work
2. กำลังแรงงานที่รอฤดูกาล	7.8	1.6	1.4	3.4	0.6	0.4	-	0.5	-	2. Seasonally inactive labor force
ผู้ไม่อยู่ในกำลังแรงงาน	3.4	0.4	0.5	0.8	0.9	-	-	0.8	-	Persons not in Labor Force
1. ทำงานบ้าน	1,174.8	134.1	82.2	27.2	45.6	60.6	147.8	234.0	443.5	1. Household work
2. เรียนหนังสือ	544.3	5.9	10.7	16.3	39.0	55.2	134.6	196.6	86.0	2. Studies
3. ยังเด็ก ขรา/ไม่สามารถทำงานได้	194.4	123.7	64.6	4.6	0.9	0.7	-	-	-	3. Too young/old/incapable of work
4. อื่น ๆ	317.2	0.8	0.9	1.5	0.2	3.3	5.0	15.1	290.5	4. Others
	118.9	3.7	5.9	4.8	5.6	1.4	8.2	22.3	67.1	

ตารางที่ 2 จำนวนประชากรอายุ 15 ปีขึ้นไป จำแนกตามสถานภาพสมรส สถานภาพแรงงาน กรุงเทพมหานคร กรุงเทพมหานคร

TABLE 2 POPULATION 15 YEARS AND OVER BY MARITAL STATUS, LABOR FORCE STATUS, BANGKOK

ไตรมาสที่ 4/2556 : Quarter 4/2013

หน่วยเป็นพัน : In Thousands

สถานภาพแรงงาน	เคยสมรส Ever-Married				LABOR FORCE STATUS			
	รวม	โสด	สมรส	หม้าย	หย่า	แยกกันอยู่	ไม่ทราบ	
	Total	Single	Married	Widowed	Divorced	Separated	Unknown	
ยอดรวม	5,614.1	1,760.1	3,188.1	364.4	96.7	202.9	1.9	TOTAL
กำลังแรงงานรวม	3,844.4	1,200.8	2,330.1	96.7	73.3	142.9	0.6	Total Labor Force
1. กำลังแรงงานปัจจุบัน	3,831.8	1,190.0	2,328.4	96.7	73.3	142.9	0.6	1. Current labor force
1.1 ผู้มีงานทำ	3,806.2	1,174.7	2,320.5	96.7	72.8	141.0	0.6	1.1 Employed
- ทำงาน	3,797.2	1,172.4	2,314.1	96.3	72.8	141.0	0.6	- At work
- ไม่ทำงานแต่มีงานประจำ	9.0	2.2	6.3	0.5	-	-	-	- With job but not at work
1.2 ผู้ว่างงาน	25.6	15.3	8.0	-	0.5	1.9	-	1.2 Unemployed
- ทำงานทำ	6.1	2.3	1.9	-	-	1.9	-	- Looking for work
- ไม่ทำงานทำ/พร้อมที่จะทำงาน	19.5	13.0	6.1	-	0.5	-	-	- Not looking/available for work
2. กำลังแรงงานที่รอฤดูกาล	12.6	10.8	1.7	-	-	-	-	2. Seasonally inactive labor force
ผู้ไม่อยู่ในกำลังแรงงาน	1,769.7	559.4	858.0	267.7	23.4	60.0	1.3	Persons not in Labor Force
1. ทำงานบ้าน	561.9	45.9	437.8	40.7	9.7	27.9	-	1. Household work
2. เรียนหนังสือ	367.7	362.7	5.0	-	-	-	-	2. Studies
3. ยังเด็ก ขราไม่สามรถทำงานได้	525.8	65.8	233.5	200.3	6.6	18.3	1.3	3. Too young/old/incapable of work
4. อื่น ๆ	314.4	85.1	181.7	26.7	7.1	13.8	-	4. Others

ตารางที่ 2 จำนวนประชากรอายุ 15 ปีขึ้นไป จำแนกตามสถานภาพสมรส สถานภาพแรงงาน และเพศ กรุงเทพมหานคร

TABLE 2 POPULATION 15 YEARS AND OVER BY MARITAL STATUS, LABOR FORCE STATUS AND SEX, BANGKOK

ไตรมาสที่ 4/2556 : Quarter 4/2013

หน่วยเป็นพัน : In Thousands

สถานภาพแรงงาน	รวม					เคยสมรส Ever-Married				LABOR FORCE STATUS
	Total	โสด Single	สมรส Married	หม้าย Widowed	หย่า Divorced	แยกกันอยู่ Separated	ไม่ทราบ Unknown			
ชาย	2,545.3	826.4	1,557.9	64.0	27.8	68.6	0.6	MALE		
กำลังแรงงานรวม	1,950.4	573.6	1,278.4	20.9	22.3	54.6	0.6	Total Labor Force		
1. กำลังแรงงานปัจจุบัน	1,941.2	566.1	1,276.7	20.9	22.3	54.6	0.6	1. Current labor force		
1.1 ผู้มีงานทำ	1,927.2	558.6	1,271.0	20.9	22.3	53.8	0.6	1.1 Employed		
- ทำงาน	1,922.0	557.4	1,267.0	20.9	22.3	53.8	0.6	- At work		
- ไม่ทำงานแต่มีงานประจำ	5.2	1.3	4.0	-	-	-	-	- With job but not at work		
1.2 ผู้ว่างงาน	14.0	7.5	5.7	-	-	0.8	-	1.2 Unemployed		
- หางานทำ	2.3	0.9	0.6	-	-	0.8	-	- Looking for work		
- ไม่หางานทำ/พร้อมที่จะทำงาน	11.7	6.6	5.1	-	-	-	-	- Not looking/available for work		
2. กำลังแรงงานที่รอฤดูกาล	9.2	7.4	1.7	-	-	-	-	2. Seasonally inactive labor force		
ผู้ไม่อยู่ในกำลังแรงงาน	594.9	252.9	279.5	43.1	5.5	14.0	-	Persons not in Labor Force		
1. ทำงานบ้าน	17.6	7.0	10.1	0.2	0.3	-	-	1. Household work		
2. เรียนหนังสือ	173.3	171.3	1.9	-	-	-	-	2. Studies		
3. ยังเด็ก ขรา/ไม่สามารถทำงานได้	208.6	28.9	137.6	33.1	1.6	7.4	-	3. Too young/old/incapable of work		
4. อื่น ๆ	195.5	45.7	129.8	9.8	3.6	6.6	-	4. Others		
หญิง	3,068.8	933.7	1,630.2	300.3	68.9	134.3	1.3	FEMALE		
กำลังแรงงานรวม	1,894.0	627.2	1,051.7	75.8	51.0	88.2	-	Total Labor Force		
1. กำลังแรงงานปัจจุบัน	1,890.6	623.8	1,051.7	75.8	51.0	88.2	-	1. Current labor force		
1.1 ผู้มีงานทำ	1,879.0	616.0	1,049.5	75.8	50.5	87.2	-	1.1 Employed		
- ทำงาน	1,875.2	615.1	1,047.1	75.3	50.5	87.2	-	- At work		
- ไม่ทำงานแต่มีงานประจำ	3.8	1.0	2.4	0.5	-	-	-	- With job but not at work		
1.2 ผู้ว่างงาน	11.6	7.8	2.3	-	0.5	1.1	-	1.2 Unemployed		
- หางานทำ	3.8	1.5	1.3	-	-	1.1	-	- Looking for work		
- ไม่หางานทำ/พร้อมที่จะทำงาน	7.8	6.4	1.0	-	0.5	-	-	- Not looking/available for work		
2. กำลังแรงงานที่รอฤดูกาล	3.4	3.4	-	-	-	-	-	2. Seasonally inactive labor force		
ผู้ไม่อยู่ในกำลังแรงงาน	1,174.8	306.5	578.5	224.6	17.9	46.0	1.3	Persons not in Labor Force		
1. ทำงานบ้าน	544.3	38.9	427.7	40.5	9.4	27.9	-	1. Household work		
2. เรียนหนังสือ	194.4	191.3	3.1	-	-	-	-	2. Studies		
3. ยังเด็ก ขรา/ไม่สามารถทำงานได้	317.2	36.9	95.9	167.1	5.0	11.0	1.3	3. Too young/old/incapable of work		
4. อื่น ๆ	118.9	39.4	51.9	17.0	3.5	7.2	-	4. Others		

ตารางที่ 3 จำนวนประชากรอายุ 15 ปีขึ้นไป จำแนกตามระดับการศึกษาที่สำเร็จ สถานภาพแรงงาน กรุงเทพมหานคร

TABLE 3 POPULATION 15 YEARS AND OVER BY LEVEL OF EDUCATIONAL ATTAINMENT, LABOR FORCE STATUS, BANGKOK

ไตรมาสที่ 4/2556 : Quarter 4/2013

หน่วยเป็นพัน : In Thousands

สถานภาพแรงงาน	ไม่มีการศึกษา				ประถมศึกษา				มัธยมศึกษาตอนต้น				มัธยมศึกษาตอนปลาย				อุดมศึกษา				LABOR FORCE STATUS
	ต่ำกว่าประถมศึกษา		ประถมศึกษา		มัธยมศึกษาตอนต้น		มัธยมศึกษาตอนต้น		สายสามัญ		สายอาชีวศึกษา		สายวิชาการ		สายวิชาชีพ		สายวิชาชีพ-การศึกษ		อื่นๆ ^{1/}		
	None	Less than Elementary	Elementary	Secondary	Lower Secondary	General/Academic	General/Academic	Vocational	Teacher Training	Academic	Academic	Education	Technical Education	Higher Education	Higher Education	Teacher Training	Others	Unknown			
ยอดรวม	160.0	680.8	1,046.7	805.5	692.0	283.5	2.0	1,547.6	278.9	86.5	4.7	26.0	TOTAL								
กำลังแรงงานรวม	44.2	328.0	769.6	501.8	397.6	208.0	-	1,298.7	216.1	62.9	3.6	14.1	Total Labor Force								
1. กำลังแรงงานปัจจุบัน	44.2	328.0	767.1	499.9	395.9	206.2	-	1,294.3	216.1	62.9	3.6	13.7	1. Current labor force								
1.1 ผู้มีงานทำ	43.9	326.7	763.1	495.9	393.7	204.8	-	1,282.1	216.1	62.5	3.6	13.7	1.1 Employed								
- ทำงาน	43.9	326.1	761.0	494.1	391.8	204.3	-	1,280.1	216.1	62.5	3.6	13.7	- At work								
- ไม่ทำงานแต่มีงานประจำ	-	0.6	2.1	1.8	2.0	0.5	-	2.1	-	-	-	-	- With job but not at work								
1.2 ผู้ว่างงาน	0.3	1.3	4.0	4.0	2.1	1.4	-	12.1	-	0.3	-	-	1.2 Unemployed								
- หางานทำ	-	-	0.8	1.7	-	0.9	-	2.8	-	-	-	-	- Looking for work								
- ไม่ทำงานทำพร้อมที่จะทำงาน	0.3	1.3	3.3	2.4	2.1	0.5	-	9.4	-	0.3	-	-	- Not looking/available for work								
2. กำลังแรงงานที่รอฤดูกาล	-	-	2.5	1.8	1.7	1.8	-	4.4	-	-	-	0.4	2. Seasonally inactive labor force								
ผู้ไม่อยู่ในกำลังแรงงาน	115.8	352.8	277.1	303.8	294.4	75.6	2.0	248.9	62.8	23.6	1.1	11.9	Persons not in Labor Force								
1. ทำงานบ้าน	18.3	109.8	122.0	78.1	63.2	31.0	1.5	98.6	31.1	5.6	0.6	2.2	1. Household work								
2. เรียนหนังสือ	-	0.8	40.6	159.0	142.4	11.3	-	9.0	4.5	0.2	-	-	2. Studies								
3. อังตัก ชรา/ไม่สามารถทำงานได้	95.2	211.8	82.7	33.0	40.9	10.4	-	29.0	11.3	3.7	0.5	7.1	3. Too young/old/incapable of work								
4. อื่น ๆ	2.2	30.3	31.8	33.7	47.8	23.0	0.5	112.4	15.8	14.2	-	2.7	4. Others								

1/ รวมอาชีพระยะสั้น 1/ Including Short Course Vocational

ตารางที่ 3 จำนวนประชากรอายุ 15 ปีขึ้นไป จำนวนตามระดับการศึกษาที่สำเร็จ สถานภาพแรงงาน และเพศ กรุงเทพมหานคร
TABLE 3 POPULATION 15 YEARS AND OVER BY LEVEL OF EDUCATIONAL ATTAINMENT, LABOR FORCE STATUS AND SEX, BANGKOK

ไตรมาสที่ 4/2556 : Quarter 4/2013

หน่วยเป็นพัน : In Thousands

สถานภาพแรงงาน	รวม	ไม่มีการศึกษา	ต่ำกว่าประถมศึกษา Less than Elementary	ประถมศึกษา Elementary	มัธยมศึกษาตอนปลาย Upper Secondary Level					อุดมศึกษา Higher Level			ไม่ทราบ Unknown	LABOR FORCE STATUS
					มัธยมศึกษาตอนต้น Lower Secondary	ประถมศึกษา General/Academic	สายอาชีพศึกษา Vocational	สายวิชา-การศึกษา Teacher Training	สายวิชาการ Academic	สายวิชาชีพ Higher Technical Education	สายวิชาการศึกษา Teacher Training	อื่นๆ Others		
ชาย	2,545.3	40.6	240.1	485.7	416.2	358.7	142.3	0.5	690.3	129.1	27.7	11.6	MALE	
กำลังแรงงานรวม	1,950.4	15.8	144.0	401.5	291.6	235.8	116.2	-	603.0	112.1	21.4	6.8	Total Labor Force	
1. กำลังแรงงานปัจจุบัน	1,941.2	15.8	144.0	399.0	290.2	234.1	114.5	-	601.6	112.1	21.4	6.4	1. Current labor force	
1.1 ผู้มีงานทำ	1,927.2	15.8	142.8	397.3	287.3	231.9	114.5	-	595.7	112.1	21.4	6.4	1.1 Employed	
- ทำงาน	1,922.0	15.8	142.1	395.8	286.7	230.0	114.5	-	595.2	112.1	21.4	6.4	- At work	
- ไม่ทำงานแต่มีงานประจำ	5.2	-	0.6	1.6	0.6	2.0	-	-	0.5	-	-	-	- With job but not at work	
1.2 ผู้ว่างงาน	14.0	-	1.3	1.7	3.0	2.1	-	-	5.9	-	-	-	1.2 Unemployed	
- หางานทำ	2.3	-	-	0.2	0.6	-	-	-	1.5	-	-	-	- Looking for work	
- ไม่ทำงานทำ/พร้อมที่จะทำงาน	11.7	-	1.3	1.5	2.4	2.1	-	-	4.4	-	-	-	- Not looking/available for work	
2. กำลังแรงงานที่อดฤดูกาล	9.2	-	-	2.5	1.4	1.7	1.8	-	1.4	-	-	0.4	2. Seasonally inactive labor force	
ผู้ไม่อยู่ในกำลังแรงงาน	594.9	24.8	96.0	84.2	124.6	123.0	26.0	0.5	87.2	17.0	6.3	0.5	Persons not in Labor Force	
1. หางานบ้าน	17.6	-	1.6	6.3	2.3	2.2	-	-	4.8	0.3	-	-	1. Household work	
2. เรียนหนังสือ	173.3	-	0.8	24.0	78.6	59.3	5.2	-	4.7	0.7	-	-	2. Studies	
3. ยึดถือ ขร/ไม่สามารถทำงานได้	208.6	23.5	75.5	32.1	20.2	25.6	6.0	-	16.1	4.8	1.1	0.5	3. Too young/old/incapable of work	
4. อื่น ๆ	195.5	1.3	18.1	21.8	23.5	35.9	14.8	0.5	61.6	11.1	5.2	-	4. Others	
หญิง	3,068.8	119.4	440.7	561.0	389.3	333.2	141.3	1.5	857.3	149.8	58.8	2.0	FEMALE	
กำลังแรงงานรวม	1,894.0	28.4	184.0	368.1	210.1	161.8	91.7	-	695.7	104.0	41.5	1.5	Total Labor Force	
1. กำลังแรงงานปัจจุบัน	1,890.6	28.4	184.0	368.1	209.7	161.8	91.7	-	692.7	104.0	41.5	1.5	1. Current labor force	
1.1 ผู้มีงานทำ	1,879.0	28.1	184.0	365.8	208.6	161.8	90.3	-	686.5	104.0	41.2	1.5	1.1 Employed	
- ทำงาน	1,875.2	28.1	184.0	365.3	207.4	161.8	89.9	-	684.8	104.0	41.2	1.5	- At work	
- ไม่ทำงานแต่มีงานประจำ	3.8	-	-	0.5	1.2	-	0.5	-	1.6	-	-	-	- With job but not at work	
1.2 ผู้ว่างงาน	11.6	0.3	-	2.3	1.1	-	1.4	-	6.2	-	0.3	-	1.2 Unemployed	
- หางานทำ	3.8	-	-	0.6	1.1	-	0.9	-	1.3	-	-	-	- Looking for work	
- ไม่ทำงานทำ/พร้อมที่จะทำงาน	7.8	0.3	-	1.8	-	-	0.5	-	5.0	-	0.3	-	- Not looking/available for work	
2. กำลังแรงงานที่อดฤดูกาล	3.4	-	-	-	0.4	-	-	-	3.0	-	-	-	2. Seasonally inactive labor force	
ผู้ไม่อยู่ในกำลังแรงงาน	1,174.8	91.0	256.8	192.9	179.2	171.4	49.5	1.5	161.7	45.8	17.3	0.6	Persons not in Labor Force	
1. หางานบ้าน	544.3	18.3	108.2	115.6	75.8	61.0	31.0	1.5	93.7	30.8	5.6	0.6	1. Household work	
2. เรียนหนังสือ	194.4	-	-	16.7	80.4	83.2	6.1	-	4.2	3.8	0.2	-	2. Studies	
3. ยึดถือ ขร/ไม่สามารถทำงานได้	317.2	71.7	136.3	50.7	12.8	15.3	4.4	-	13.0	6.5	2.6	-	3. Too young/old/incapable of work	
4. อื่น ๆ	118.9	1.0	12.3	10.0	10.2	11.9	8.2	-	50.8	4.7	9.0	-	4. Others	

1/ รวมอาชีพระยะสั้น 1/ Including Short Course Vocational

ตารางที่ 4 จำนวนผู้มีงานทำ จำแนกตามระดับการศึกษาที่สำเร็จ อาชีพ กรุงเทพมหานคร

TABLE 4 EMPLOYED PERSONS BY LEVEL OF EDUCATIONAL ATTAINMENT, OCCUPATION, BANGKOK

ไตรมาสที่ 4/2556 : Quarter 4/2013

หน่วยนับพัน : In Thousands

อาชีพ	รวม	ไม่มี การศึกษา	ต่ำกว่า ประถมศึกษา	ประถมศึกษา	มัธยมศึกษา ตอนต้น	มัธยมศึกษาตอนปลาย			อุดมศึกษา			อื่นๆ	ไม่ทราบ	OCCUPATION
						Elementary	Less than Elementary	Elementary	Upper Secondary Level	Higher Level	Higher Level			
ยอดรวม	3,806.2	43.9	326.7	763.1	495.9	393.7	204.8	-	1,282.1	216.1	62.5	3.6	13.7	TOTAL
1. ผู้บัญญัติกฎหมาย ข้าราชการระดับอาวุโส และผู้จัดการ	482.3	-	0.4	2.0	3.3	6.8	9.1	-	410.8	17.5	31.6	-	0.9	1. Legislators, senior officials and managers
2. ผู้ประกอบวิชาชีพด้านต่างๆ	383.7	-	8.1	19.8	15.4	29.0	22.5	-	243.9	38.1	7.0	-	-	2. Professionals 3. Technicians and associate professionals
4. เสมียน	282.3	1.0	2.5	11.9	19.7	42.9	29.0	-	137.0	35.3	2.2	-	0.9	4. Clerks
5. พนักงานบริการและพนักงานในร้านค้า และตลาด	1,055.5	15.1	131.4	273.2	181.2	144.8	69.6	-	178.7	49.1	7.0	0.8	4.7	5. Service workers and shop and market sales workers
6. ผู้ปฏิบัติงานที่มีฝีมือในด้านการเกษตร และการประมง	33.8	-	10.1	7.5	3.8	4.6	-	-	7.3	-	-	-	0.6	6. Skilled agricultural and fishery workers
7. ผู้ปฏิบัติงานด้านความสามารถทางฝีมือ และธุรกิจการค้าที่เกี่ยวข้อง	402.8	4.9	43.7	141.6	84.6	42.0	25.2	-	25.1	35.3	0.5	-	-	7. Craft and related trades workers
8. ผู้ปฏิบัติการโรงงานและเครื่องจักร และผู้ปฏิบัติงานด้านการประกอบ	483.5	7.0	52.9	178.3	120.4	67.7	29.7	-	11.6	11.1	1.6	2.2	1.1	8. Plant and machine operators and assemblers
9. อาชีพขั้นพื้นฐานต่างๆ ในด้านการศึกษา และการให้บริการ	299.7	12.8	70.3	109.4	56.0	27.6	7.7	-	7.7	4.7	1.3	-	2.3	9. Elementary occupations
10. คนงานซึ่งมีได้จำแนกไว้ในหมวดอื่น	9.6	-	-	0.6	0.4	0.4	-	-	5.3	1.0	-	-	1.9	10. Workers not classifiable by occupation

1/ รวมอาชีพวาระสั้น 1/ Including Short Course Vocational

ตารางที่ 4 จำนวนผู้มีงานทำ จำแนกตามระดับการศึกษาที่สำเร็จ อาชีพ และเพศ กรุงเทพมหานคร
TABLE 4 EMPLOYED PERSONS BY LEVEL OF EDUCATIONAL ATTAINMENT, OCCUPATION AND SEX, BANGKOK

ไตรมาสที่ 4/2556 : Quarter 4/2013

หน่วยเป็นพัน : In Thousands

อาชีพ	รวม	ไม่มี การศึกษา	ต่ำกว่า ประถมศึกษา	ประถมศึกษา Elementary	มัธยมศึกษา ตอนต้น Lower Secondary	มัธยมศึกษาตอนปลาย			อุดมศึกษา			อื่นๆ	ไม่ทราบ	OCCUPATION
						สายสามัญ General/ Academic	สายอาชีพ Vocational	สายวิชา- การศึกษา Teacher Training	สายสามัญ General/ Academic	สายอาชีพ Vocational	สายวิชา- การศึกษา Teacher Training			
ชาย	1,927.2	15.8	142.8	397.3	287.3	231.9	114.5	595.7	112.1	21.4	2.1	6.4	MALE	
1. ผู้ปฏิบัติงานหลาย ข้าราชการระดับอาวุโส และผู้จัดการ	215.1	0.4	4.8	12.3	4.1	21.5	7.7	144.5	13.9	5.1	0.7	-	1. Legislators, senior officials and managers	
2. ผู้ประกอบวิชาชีพด้านต่างๆ	243.2	-	-	1.5	2.9	4.3	4.4	215.5	7.1	7.1	-	0.5	2. Professionals	
3. ผู้ประกอบวิชาชีพด้านเทคนิคสาขาต่างๆ และอาชีพที่เกี่ยวข้อง	158.9	-	4.7	11.6	10.5	15.2	10.5	83.6	18.2	4.5	-	-	3. Technicians and associate professionals	
4. เสมียน	87.0	0.5	1.9	7.0	8.0	18.2	6.0	33.9	9.2	1.3	-	0.9	4. Clerks	
5. พนักงานบริการและพนักงานในร้านค้า และตลาด	435.7	2.9	41.1	99.6	83.7	69.3	36.5	78.4	21.2	2.0	-	1.0	5. Service workers and shop and market sales workers	
6. ผู้ปฏิบัติงานที่มีฝีมือในด้านเกษตร และการประมง	25.6	-	6.6	6.4	2.4	4.3	-	5.3	-	-	-	0.6	6. Skilled agricultural and fishery workers	
7. ผู้ปฏิบัติงานด้านความสามารถทางฝีมือ และธุรกิจการค้าที่เกี่ยวข้อง	293.6	3.4	24.7	97.8	59.9	34.6	22.5	18.7	31.8	0.5	-	-	7. Craft and related trades workers	
8. ผู้ปฏิบัติการโรงงานและเครื่องจักร และผู้ปฏิบัติงานด้านการประกอบ	356.2	5.2	40.8	122.1	90.4	51.4	24.1	10.7	8.6	0.8	1.5	0.7	8. Plant and machine operators and assemblers	
9. อาชีพขั้นพื้นฐานต่างๆ ในด้านการขาย และการให้บริการ	108.1	3.3	18.2	39.2	25.3	13.2	2.8	2.2	2.2	-	-	1.8	9. Elementary occupations	
10. คนงานซึ่งไม่ได้จำแนกไว้ในหมวดอื่น	3.9	-	-	-	-	-	-	2.9	-	-	-	1.0	10. Workers not classifiable by occupation	
หญิง	1,879.0	28.1	184.0	365.8	208.6	161.8	90.3	686.5	104.0	41.2	1.5	7.3	FEMALE	
1. ผู้ปฏิบัติงานหลาย ข้าราชการระดับอาวุโส และผู้จัดการ	157.9	2.7	2.7	6.6	7.0	6.4	4.3	110.3	10.3	6.3	-	1.3	1. Legislators, senior officials and managers	
2. ผู้ประกอบวิชาชีพด้านต่างๆ	239.1	-	0.4	0.5	0.4	2.5	4.7	195.4	10.3	24.5	-	0.5	2. Professionals	
3. ผู้ประกอบวิชาชีพด้านเทคนิคสาขาต่างๆ และอาชีพที่เกี่ยวข้อง	224.9	-	3.4	8.2	4.9	13.8	12.0	160.3	19.9	2.4	-	-	3. Technicians and associate professionals	
4. เสมียน	195.4	0.4	0.6	5.0	11.7	24.6	23.0	103.1	26.1	0.9	-	-	4. Clerks	
5. พนักงานบริการและพนักงานในร้านค้า และตลาด	619.8	12.2	90.3	173.6	97.5	75.5	33.1	100.3	27.8	5.0	0.8	3.7	5. Service workers and shop and market sales workers	
6. ผู้ปฏิบัติงานที่มีฝีมือในด้านการเกษตร และการประมง	8.2	-	3.5	1.1	1.4	0.4	-	1.9	-	-	-	-	6. Skilled agricultural and fishery workers	
7. ผู้ปฏิบัติงานด้านความสามารถทางฝีมือ และธุรกิจการค้าที่เกี่ยวข้อง	109.2	1.5	19.0	43.8	24.7	7.4	2.7	6.5	3.5	-	-	-	7. Craft and related trades workers	
8. ผู้ปฏิบัติการโรงงานและเครื่องจักร และผู้ปฏิบัติงานด้านการประกอบ	127.3	1.7	12.0	56.3	30.0	16.3	5.7	1.0	2.5	0.7	0.7	0.4	8. Plant and machine operators and assemblers	
9. อาชีพขั้นพื้นฐานต่างๆ ในด้านการขาย และการให้บริการ	191.6	9.5	52.0	70.2	30.8	14.5	4.8	5.4	2.5	1.3	-	0.6	9. Elementary occupations	
10. คนงานซึ่งไม่ได้จำแนกไว้ในหมวดอื่น	5.7	-	-	0.6	0.4	0.4	-	2.3	1.0	-	-	1.0	10. Workers not classifiable by occupation	

1/ รวมอาชีพระยะสั้น / Including Short Course Vocational

ตารางที่ 5 จำนวนผู้ปฏิบัติงาน จำแนกตามระดับการศึกษาที่สำเร็จ อุตสาหกรรม กรุงเทพมหานคร

TABLE 5 EMPLOYED PERSONS BY LEVEL OF EDUCATIONAL ATTAINMENT, INDUSTRY, BANGKOK

ไตรมาสที่ 4/2556 : Quarter 4/2013

นับเป็นพัน : In Thousands

อุตสาหกรรม Industry	รวม Total	ไม่มี การศึกษา None	ต่ำกว่า ประถมศึกษา Less than Elementary	ประถมศึกษา Elementary	มัธยมศึกษา ตอนต้น Lower Secondary	มัธยมศึกษาตอนปลาย Upper Secondary Level			อุดมศึกษา Higher Level		อื่นๆ Others	ไม่ทราบ Unknown	INDUSTRY	
						สามัญ General/	สายอาชีพ Vocational	สายวิชา- การศึกษา Teacher Training	สายวิชาการ Academic	สายวิชาชีพ Higher Technical Education				
														393.7
ยอดรวม	3,806.2	43.9	326.7	763.1	495.9	393.7	204.8	-	1,282.1	216.1	62.5	3.6	13.7	TOTAL
1.เกษตรกรรม การป่าไม้ และการประมง	28.3	-	9.3	8.0	2.4	3.0	0.3	-	5.2	-	-	-	-	1. Agriculture, forestry and fishing
2.การทำเหมืองแร่ และเหมืองหิน	1.0	-	-	-	-	-	-	-	0.4	-	0.6	-	-	2. Mining and quarrying
3. การผลิต	701.5	10.2	50.3	185.8	114.3	67.2	34.1	-	178.4	48.9	7.2	2.8	2.2	3. Manufacturing
4. ไฟฟ้า ก๊าซ ไอน้ำและระบบปรับอากาศ	9.7	-	-	-	0.7	1.5	2.2	-	4.4	1.1	-	-	-	4. Electricity, gas, steam and air conditioning supply
5. การจัดหา น้ำ การจัดการและการบำบัดน้ำเสีย ของเสีย และสิ่งปฏิกูล	7.7	-	1.5	0.6	0.1	-	-	-	1.8	3.7	-	-	-	5. Water supply; sewerage, waste management and remediation activities
6. การก่อสร้าง	182.3	0.9	18.1	52.9	29.1	13.5	4.8	-	50.8	11.6	-	-	0.7	6. Construction
7. การขายส่ง และการขายปลีก การซ่อมยานยนต์	911.9	10.4	87.3	147.1	120.5	117.7	67.4	-	297.8	55.8	7.0	-	1.0	7. Wholesale and retail trade; repair of motor vehicles and motorcycles
8. การขนส่ง และสถานที่เก็บสินค้า	320.1	0.8	33.1	81.8	61.0	37.6	25.8	-	63.0	15.0	1.4	-	0.7	8. Transportation and storage
9. ที่พักแรมและบริการด้านอาหาร	453.2	8.3	58.7	130.5	79.3	60.6	26.7	-	52.4	26.5	4.7	0.8	4.8	9. Accommodation and food service activities
10. เชื้อเพลิง ก๊าซธรรมชาติและก๊าซอื่นๆ	96.2	-	-	1.0	4.2	3.4	3.7	-	79.2	4.8	-	-	-	10. Information and communication
11. กิจกรรมทางการเงินและการประกันภัย	162.2	-	1.7	1.5	4.0	7.9	5.1	-	131.7	7.6	2.9	-	-	11. Financial and insurance activities
12. กิจกรรมอสังหาริมทรัพย์	46.6	0.8	5.0	7.2	3.0	4.3	1.3	-	20.5	3.1	1.4	-	-	12. Real estate activities
13. กิจกรรมทางวิชาชีพ วิทยาศาสตร์ และเทคนิค	141.5	-	-	2.9	6.5	7.9	4.6	-	114.5	3.2	2.0	-	-	13. Professional, scientific and technical activities
14. กิจกรรมการบริหารและการบริการสนับสนุน	140.7	2.3	18.1	32.9	21.0	17.4	8.0	-	35.5	5.6	-	-	-	14. Administrative and support service activities
15. การบริหารราชการ การป้องกันประเทศ การป้องกันสังคม	154.8	-	6.1	14.0	10.4	16.6	3.3	-	89.4	11.0	3.2	-	1.0	15. Public administration and defence; compulsory social security
16. การศึกษา	128.6	0.4	7.0	6.6	6.1	2.5	2.9	-	71.4	5.0	26.8	-	-	16. Education
17. กิจกรรมด้านสุขภาพและงานสังคมสงเคราะห์	86.9	-	2.6	9.4	3.5	12.0	4.4	-	45.7	6.9	1.5	-	0.9	17. Human health and social work activities
18. ศิลปะ ความบันเทิง และนันทนาการ	26.0	-	1.2	2.1	3.5	4.3	2.8	-	7.6	1.7	2.2	-	0.6	18. Arts, entertainment and recreation
19. กิจกรรมบริการด้านอื่น ๆ	116.1	2.4	16.1	40.3	20.6	13.5	3.8	-	14.4	3.2	1.8	-	-	19. Other service activities
20. กิจกรรมการจ้างงานในครัวเรือนส่วนบุคคล การผลิตสินค้าและบริการที่ขึ้นเองเพื่อใช้ในครัวเรือน	69.3	7.4	10.8	37.4	4.8	2.0	1.9	-	3.6	0.6	-	-	0.9	20. Activities of households as employers; undifferentiated goods and services-producing activities of households for own use
21. กิจกรรมขององค์กรระหว่างประเทศ	1.6	-	-	-	-	0.8	-	-	0.9	-	-	-	-	21. Activities of extraterritorial organizations and bodies;
22. ไม่ทราบ	20.0	-	-	1.2	0.9	0.4	1.8	-	13.7	1.0	-	-	1.0	22. Unknown

1/ รวมอาชีพระยะสั้น 1/ Including Short Course Vocational

ตารางที่ 5 จำนวนผู้จ้างงาน จำแนกตามระดับการศึกษาที่สำเร็จ อุตสาหกรรม และเพศ กรุงเทพมหานคร
TABLE 5 EMPLOYED PERSONS BY LEVEL OF EDUCATIONAL ATTAINMENT, INDUSTRY AND SEX, BANGKOK

อุตสาหกรรม Industry	รวม Total	ไม่ มีการศึกษา None	ต่ำกว่า ประถมศึกษา Less than Elementary	ประถมศึกษา Elementary	มัธยมศึกษา Secondary	มัธยมศึกษาตอนปลาย Upper Secondary Level				อุดมศึกษา Higher Level				อื่นๆ Others	ไม่ทราบ Unknown	INDUSTRY
						สายสามัญ General/ Academic	สายอาชีพ Vocational	สาขาวิชา- การศึกษา Teacher Training	สาขาวิชา- การศึกษ Teacher Training	สาขาวิชาชีพ Higher Technical Education	สาขาวิชา การศึกษา Teacher Training					
												231.9	114.5			
1. เกษตรกรรม การป่าไม้ และการประมง	1,927.2	15.8	142.8	397.3	287.3	231.9	114.5	-	595.7	112.1	21.4	6.4	MALE	1. Agriculture, forestry and fishing		
2. การทำเหมืองแร่ และเหมืองหิน	20.6	0.4	5.9	6.4	1.1	3.0	0.3	-	3.9	-	-	-	2. Mining and quarrying			
3. การผลิต	342.6	6.6	17.4	89.3	52.3	36.3	19.3	-	88.3	26.8	2.8	2.1	3. Manufacturing			
4. ไฟฟ้า ก๊าซ ไอน้ำและระบบปรับอากาศ	6.0	-	-	-	0.7	0.9	2.2	-	2.0	0.4	-	-	4. Electricity, gas, steam and air conditioning supply			
5. การจัดการน้ำ การจัดการและการบำบัดน้ำเสีย ของเสีย และสิ่งปฏิกูล	5.3	-	-	0.6	0.1	-	-	-	0.9	3.7	-	-	5. Water supply; sewerage, waste management and remediation activities			
6. การก่อสร้าง	145.7	0.9	14.2	44.2	22.2	12.6	4.3	-	38.7	7.9	-	-	6. Construction			
7. การขายส่ง และการขายปลีก การซ่อมยานยนต์	453.4	4.9	39.7	79.2	63.4	63.1	37.3	-	130.7	30.1	3.9	-	7. Wholesale and retail trade; repair of motor vehicles and motorcycles			
8. การขนส่ง และสถานที่เก็บสินค้า	256.6	0.8	31.9	72.9	55.9	32.7	18.0	-	32.6	10.0	1.4	-	8. Transportation and storage			
9. ที่พักแรมและบริการด้านอาหาร	163.2	1.3	8.1	48.1	33.2	31.4	13.3	-	16.8	10.5	0.5	-	9. Accommodation and food service activities			
10. ซุปเปอร์มาร์เก็ตและการค้าปลีก	55.8	-	-	1.0	2.6	2.2	1.1	-	45.9	3.0	-	-	10. Information and communication			
11. กิจกรรมทางกรรมการเงินและการประกันภัย	75.0	-	1.2	0.8	3.7	5.5	2.2	-	57.6	3.5	0.6	-	11. Financial and insurance activities			
12. กิจกรรมอสังหาริมทรัพย์	19.5	-	1.4	2.9	2.4	1.5	0.8	-	7.5	1.7	1.4	-	12. Real estate activities			
13. กิจกรรมทางวิชาชีพ วิทยาศาสตร์ และเทคนิค	70.2	-	-	1.8	6.0	4.6	2.9	-	50.9	2.0	2.0	-	13. Professional, scientific and technical activities			
14. กิจกรรมการบริหารและการบริการสนับสนุน	76.9	-	9.5	18.2	14.7	11.6	4.3	-	15.6	2.9	-	-	14. Administrative and support service activities			
15. การบริหารราชการ การป้องกันประเทศ การประมงสัตว์	89.4	-	2.5	8.4	8.8	12.9	1.3	-	46.9	6.4	1.3	-	15. Public administration and defence; compulsory social security			
16. การศึกษา	48.2	-	4.0	3.4	4.0	0.6	1.4	-	29.3	-	5.6	-	16. Education			
17. กิจกรรมด้านสุขภาพและงานสังคมสงเคราะห์	22.8	-	0.8	0.6	1.1	3.3	1.0	-	13.5	1.0	1.1	-	17. Human health and social work activities			
18. ศิลปะ ความบันเทิง และนันทนาการ	12.6	-	0.5	1.9	0.7	3.3	1.3	-	3.5	-	0.9	-	18. Arts, entertainment and recreation			
19. กิจกรรมบริการด้านอื่น ๆ	45.4	0.8	4.0	15.4	13.4	5.1	1.8	-	3.6	1.4	-	-	19. Other service activities			
20. กิจกรรมการจ้างงานในครัวเรือนส่วนบุคคล การผลิตสินค้าและบริการที่จำหน่ายเพื่อใช้ในครัวเรือน	9.6	0.5	1.9	2.0	1.1	0.6	1.4	-	1.5	-	-	-	20. Activities of households as employers; undifferentiated goods and services-producing activities of households for own use			
21. กิจกรรมขององค์การระหว่างประเทศ	0.8	-	-	-	-	0.8	-	-	-	-	-	-	21. Activities of extraterritorial organizations and bodies			
22. ไม่ทราบ	7.4	-	-	0.4	-	-	0.4	-	5.6	1.0	-	-	22. Unknown			
หญิง	1,879.0	28.1	184.0	365.8	208.6	161.8	90.3	-	686.5	104.0	41.2	1.5	7.3	FEMALE		
1. เกษตรกรรม การป่าไม้ และการประมง	7.7	-	3.5	1.6	1.3	-	-	-	1.3	-	-	-	-	1. Agriculture, forestry and fishing		
2. การทำเหมืองแร่ และเหมืองหิน	0.6	-	-	-	-	-	-	-	-	-	0.6	-	-	2. Mining and quarrying		
3. การผลิต	358.9	3.6	32.9	96.6	62.1	30.9	14.8	-	90.1	22.1	4.4	0.7	3. Manufacturing			
4. ไฟฟ้า ก๊าซ ไอน้ำและระบบปรับอากาศ	3.7	-	-	-	-	0.7	-	-	2.4	0.7	-	-	4. Electricity, gas, steam and air conditioning supply			
5. การจัดการน้ำ การจัดการและการบำบัดน้ำเสีย ของเสีย และสิ่งปฏิกูล	2.4	-	1.5	-	-	-	-	-	0.9	-	-	-	5. Water supply; sewerage, waste management and remediation activities			
6. การก่อสร้าง	36.7	-	3.9	8.6	6.9	0.9	0.5	-	12.1	3.7	-	-	6. Construction			
7. การขายส่ง และการขายปลีก การซ่อมยานยนต์	458.6	5.5	47.6	67.8	57.1	54.6	30.1	-	167.1	25.7	3.0	-	7. Wholesale and retail trade; repair of motor vehicles and motorcycles			
8. การขนส่ง และสถานที่เก็บสินค้า	63.5	-	1.2	9.0	5.2	5.0	7.8	-	30.5	5.0	-	-	8. Transportation and storage			
9. ที่พักแรมและบริการด้านอาหาร	290.0	7.0	50.6	82.4	46.1	29.2	13.4	-	35.7	15.9	4.2	0.8	9. Accommodation and food service activities			
10. ซุปเปอร์มาร์เก็ตและการค้าปลีก	40.4	-	-	-	1.6	1.1	2.6	-	33.3	1.8	-	-	10. Information and communication			
11. กิจกรรมทางกรรมการเงินและการประกันภัย	87.2	-	0.5	0.7	0.4	2.4	2.9	-	74.1	4.1	2.3	-	11. Financial and insurance activities			
12. กิจกรรมอสังหาริมทรัพย์	27.0	0.8	3.6	4.2	0.7	2.8	0.5	-	13.0	1.4	-	-	12. Real estate activities			
13. กิจกรรมทางวิชาชีพ วิทยาศาสตร์ และเทคนิค	71.2	-	-	1.1	0.5	3.3	1.7	-	63.6	1.2	-	-	13. Professional, scientific and technical activities			
14. กิจกรรมการบริหารและการบริการสนับสนุน	63.9	2.3	8.6	14.6	6.3	5.8	3.7	-	19.9	2.7	-	-	14. Administrative and support service activities			
15. การบริหารราชการ การป้องกันประเทศ การประมงสัตว์	65.4	-	3.6	5.6	1.6	3.7	2.0	-	42.5	4.6	2.0	-	15. Public administration and defence; compulsory social security			
16. การศึกษา	80.4	0.4	3.0	3.2	2.2	1.9	1.5	-	42.1	5.0	21.1	-	16. Education			
17. กิจกรรมด้านสุขภาพและงานสังคมสงเคราะห์	64.2	-	1.8	8.9	2.4	8.7	3.5	-	32.2	5.9	0.5	-	17. Human health and social work activities			
18. ศิลปะ ความบันเทิง และนันทนาการ	13.4	1.6	0.7	0.3	2.8	1.0	1.6	-	4.1	1.7	1.5	-	18. Arts, entertainment and recreation			
19. กิจกรรมบริการด้านอื่น ๆ	70.6	1.6	12.1	25.0	7.2	8.4	2.0	-	10.8	1.8	-	-	19. Other service activities			
20. กิจกรรมการจ้างงานในครัวเรือนส่วนบุคคล การผลิตสินค้าและบริการที่จำหน่ายเพื่อใช้ในครัวเรือน	59.7	6.9	8.9	35.5	3.7	1.4	0.5	-	2.2	0.6	-	-	20. Activities of households as employers; undifferentiated goods and services-producing activities of households for own use			
21. กิจกรรมขององค์การระหว่างประเทศ	0.9	-	-	0.9	-	0.4	1.5	-	0.9	-	-	-	21. Activities of extraterritorial organizations and bodies			
22. ไม่ทราบ	12.6	-	-	-	0.9	0.4	-	-	8.1	-	-	-	22. Unknown			

1/ รวมอาชีพระยะสั้น 2/ Including Short Course Vocational

ตารางที่ 6 จำนวนผู้มีงานทำ จำแนกตามสถานภาพทำงาน อาชีพ กรุงเทพมหานคร

TABLE 6 EMPLOYED PERSONS BY WORK STATUS, OCCUPATION , BANGKOK

ไตรมาสที่ 4/2556 : Quarter 4/2013

หน่วยเป็นพัน : In Thousands

อาชีพ	สถานภาพการทำงาน Work Status							การรวมกลุ่ม Members of Producers' Cooperatives	OCCUPATION
	นายจ้าง Employer	ลูกจ้างรัฐบาล Government Employee	ลูกจ้างเอกชน Private Employee	ทำงานส่วนตัว Own Account Worker	ช่วยธุรกิจ ครอบครัว Unpaid Family Worker	รวม			
ยอดรวม	226.0	343.2	2,060.2	874.9	301.9	-	301.9	TOTAL	
1. ผู้บัญญัติกฎหมาย ข้าราชการระดับอาวุโส และผู้จัดการ	113.1	33.2	194.2	25.5	7.0	-	7.0	1. Legislators, senior officials and managers	
2. ผู้ประกอบวิชาชีพด้านต่างๆ	25.5	119.4	290.1	37.4	10.0	-	10.0	2. Professionals	
3. ผู้ประกอบวิชาชีพด้านเทคนิคสาขาต่างๆ และอาชีพที่เกี่ยวข้อง	5.2	44.5	291.6	24.9	17.5	-	17.5	3. Technicians and associate professionals	
4. เสมียน	1.8	54.1	206.3	3.2	17.0	-	17.0	4. Clerks	
5. พนักงานบริการและพนักงานในร้านค้า และตลาด	44.4	31.5	349.6	443.4	186.6	-	186.6	5. Service workers and shop and market sales workers	
6. ผู้ปฏิบัติงานที่มีฝีมือในด้านการเกษตร และการประมง	2.8	4.0	3.0	16.3	7.7	-	7.7	6. Skilled agricultural and fishery workers	
7. ผู้ปฏิบัติงานด้านความสามารถทางฝีมือ และธุรกิจการค้าที่เกี่ยวข้อง	26.2	9.3	263.1	78.6	25.6	-	25.6	7. Craft and related trades workers	
8. ผู้ปฏิบัติการโรงงานและเครื่องจักร และผู้ปฏิบัติงานด้านการประกอบ	4.1	20.6	251.2	193.2	14.4	-	14.4	8. Plant and machine operators and assemblers	
9. อาชีพขั้นพื้นฐานต่างๆ ในด้านการขาย และการให้บริการ	2.9	23.7	204.6	52.3	16.1	-	16.1	9. Elementary occupations	
10. คนงานซึ่งไม่ได้จำแนกไว้ในหมวดอื่น	-	2.9	6.6	-	-	-	-	10. Workers not classifiable by occupation	

ตารางที่ 6 จำนวนผู้มีงานทำ จำแนกตามสถานภาพทำงาน อาชีพ และเพศ กรุงเทพมหานคร
TABLE 6 EMPLOYED PERSONS BY WORK STATUS, OCCUPATION AND SEX, BANGKOK

หน่วยเป็นพัน : In Thousands

อาชีพ	สถานภาพการทำงาน Work Status						การรวมกลุ่ม Members of Producers' Cooperatives	ช่วยธุรกิจ ครอบครัว Unpaid Family Worker	OCCUPATION
	รวม Total	นายจ้าง Employer	ลูกจ้างรัฐบาล Government Employee	ลูกจ้างเอกชน Private Employee	ทำงานส่วนตัว Own Account Worker	สมาชิก Members of Producers' Cooperatives			
ชาย									MALE
1. ผู้ปฏิบัติงานหมอยุทธศาสตร์ระดับอาวุโสและผู้จัดการ	1,927.2	150.1	174.1	995.0	517.6	-	90.5	-	1. Legislators, senior officials and managers
2. ผู้ประกอบวิชาชีพด้านต่างๆ	215.1	78.6	16.5	102.2	15.5	-	2.3	-	2. Professionals
3. ผู้ประกอบวิชาชีพด้านเทคนิคสาขาต่างๆ และอาชีพที่เกี่ยวข้อง	243.2	20.9	53.3	140.2	23.6	-	5.2	-	3. Technicians and associate professionals
4. เสมียน	158.9	4.4	19.9	112.0	18.3	-	4.3	-	4. Clerks
5. พนักงานบริการและพนักงานในร้านค้าและตลาด	87.0	1.4	19.1	60.7	1.3	-	4.5	-	5. Service workers and shop and market sales workers
6. ผู้ปฏิบัติงานที่มีฝีมือในด้านเกษตรและเกษตรประมง	435.7	15.3	20.9	151.3	195.5	-	52.8	-	6. Skilled agricultural and fishery workers
7. ผู้ปฏิบัติงานด้านความสามารถทางฝีมือและธุรกิจการค้าที่เกี่ยวข้อง	25.6	2.4	3.7	3.0	13.1	-	3.4	-	7. Craft and related trades workers
8. ผู้ปฏิบัติการโรงงานและเครื่องจักรและผู้ปฏิบัติงานด้านการประกอบ	293.6	24.9	9.3	196.5	54.0	-	9.0	-	8. Plant and machine operators and assemblers
9. อาชีพขั้นพื้นฐานต่างๆ ในด้านการขายและการให้บริการ	356.2	1.8	20.1	161.7	169.1	-	3.4	-	9. Elementary occupations
10. คนงานซึ่งมีตำแหน่งเป็นหัวหน้า	108.1	0.5	9.8	64.9	27.3	-	5.6	-	10. Workers not classifiable by occupation
หญิง									FEMALE
1. ผู้ปฏิบัติงานหมอยุทธศาสตร์ระดับอาวุโสและผู้จัดการ	3.9	-	1.4	2.5	-	-	-	-	1. Legislators, senior officials and managers
2. ผู้ประกอบวิชาชีพด้านต่างๆ	1,879.0	75.9	169.2	1,065.3	357.3	-	211.4	-	2. Professionals
3. ผู้ประกอบวิชาชีพด้านเทคนิคสาขาต่างๆ และอาชีพที่เกี่ยวข้อง	157.9	34.5	16.7	92.0	10.0	-	4.7	-	3. Technicians and associate professionals
4. เสมียน	239.1	4.6	66.1	149.9	13.8	-	4.8	-	4. Clerks
5. พนักงานบริการและพนักงานในร้านค้าและตลาด	224.9	0.8	24.6	179.6	6.6	-	13.2	-	5. Service workers and shop and market sales workers
6. ผู้ปฏิบัติงานที่มีฝีมือในด้านเกษตรและเกษตรประมง	195.4	0.5	34.9	145.6	1.8	-	12.5	-	6. Skilled agricultural and fishery workers
7. ผู้ปฏิบัติงานด้านความสามารถทางฝีมือและธุรกิจการค้าที่เกี่ยวข้อง	619.8	29.2	10.5	198.3	248.0	-	133.8	-	7. Craft and related trades workers
8. ผู้ปฏิบัติการโรงงานและเครื่องจักรและผู้ปฏิบัติงานด้านการประกอบ	8.2	0.4	0.4	-	3.2	-	4.2	-	8. Plant and machine operators and assemblers
9. อาชีพขั้นพื้นฐานต่างๆ ในด้านการขายและการให้บริการ	109.2	1.3	-	66.6	24.7	-	16.7	-	9. Elementary occupations
10. คนงานซึ่งมีตำแหน่งเป็นหัวหน้า	127.3	2.3	0.5	89.5	24.1	-	11.0	-	10. Workers not classifiable by occupation
	191.6	2.4	13.9	139.8	25.0	-	10.5	-	
	5.7	-	1.6	4.1	-	-	-	-	

ตารางที่ 7 จำนวนผู้มีงานทำ จำแนกตามสถานภาพการทำงาน อุตสาหกรรม กรุงเทพมหานคร

TABLE 7 EMPLOYED PERSONS BY WORK STATUS, INDUSTRY, BANGKOK

ไตรมาสที่ 4/2556 : Quarter 4/2013

หน่วยเป็นพัน : In Thousands

อุตสาหกรรม	สถานภาพการทำงาน Work Status						รวม	INDUSTRY
	นายจ้าง	ลูกจ้างรัฐบาล	ลูกจ้างเอกชน	Own Account Worker	Unpaid Family Worker	การรวมกลุ่ม Members of Producers' Cooperatives		
	Employer	Government Employee	Private Employee	Own Account Worker	Unpaid Family Worker	Members of Producers' Cooperatives	TOTAL	
ยอดรวม	226.0	343.2	2,060.2	874.9	301.9	-	-	TOTAL
1 เกษตรกรรม การป่าไม้ และกาประมง	3.8	-	3.2	14.2	7.1	-	-	1. Agriculture, forestry and fishing
2. การทำเหมืองแร่ และเหมืองหิน	-	-	1.0	-	-	-	-	2. Mining and quarrying
3. การผลิต	39.7	14.1	532.4	71.7	43.6	-	-	3. Manufacturing
4. ไฟฟ้า ก๊าซ ไอน้ำและระบบปรับอากาศ	-	9.1	0.7	-	-	-	-	4. Electricity, gas, steam and air conditioning supply
5. การจัดหา น้ำ การจัดการและการบำบัดน้ำเสีย ของเสีย และสิ่งปฏิกูล	-	4.1	3.6	-	-	-	-	5. Water supply; sewerage, waste management and remediation activities
6. การก่อสร้าง	31.7	-	123.6	18.8	8.3	-	-	6. Construction
7. การขนส่ง และการขายปลีก การซ่อมยานยนต์	65.8	0.6	442.3	286.1	117.1	-	-	7. Wholesale and retail trade; repair of motor vehicles and motorcycles
8. การขนส่ง และสถานที่เก็บสินค้า	4.3	33.7	112.5	168.9	0.8	-	-	8. Transportation and storage
9. ที่พักแรมและบริการด้านอาหาร	29.1	0.7	133.7	190.7	99.0	-	-	9. Accommodation and food service activities
10. ข้อมูลข่าวสารและการสื่อสาร	3.5	5.4	82.3	4.6	0.4	-	-	10. Information and communication
11. กิจกรรมทางการเงินและการประกันภัย	11.6	14.6	135.2	0.9	-	-	-	11. Financial and insurance activities
12. กิจกรรมอสังหาริมทรัพย์	2.5	-	38.1	6.0	-	-	-	12. Real estate activities
13. กิจกรรมทางวิชาชีพ วิทยาศาสตร์ และเทคนิค	6.5	3.5	92.2	28.5	10.8	-	-	13. Professional, scientific and technical activities
14. กิจกรรมการบริหารและการสนับสนุน	7.8	1.8	112.9	10.2	7.9	-	-	14. Administrative and support service activities
15. การบริหารราชการ การป้องกันประเทศ การประกันสังคม	-	154.8	-	-	-	-	-	15. Public administration and defence; compulsory social security
16. การศึกษา	1.9	65.1	57.7	3.9	-	-	-	16. Education
17. กิจกรรมด้านสุขภาพและงานสังคมสงเคราะห์	3.7	29.9	49.6	3.1	0.7	-	-	17. Human health and social work activities
18. ศิลปะ ความบันเทิง และบันเทิงานการ	2.0	2.1	10.9	9.9	1.0	-	-	18. Arts, entertainment and recreation
19. กิจกรรมบริการด้านอื่น ๆ	12.0	3.4	38.1	57.4	5.2	-	-	19. Other service activities
20. กิจกรรมการทำงานในครัวเรือนส่วนบุคคล การผลิตสินค้าและบริการที่สร้างขึ้นเองเพื่อใช้ในครัวเรือน	-	-	69.3	-	-	-	-	20. Activities of households as employers; undifferentiated goods and services-producing activities of households for own use
21. กิจกรรมขององค์การระหว่างประเทศ	-	-	1.6	-	-	-	-	21. Activities of extraterritorial organizations and bodies
22. ไม่ทราบ	-	0.5	19.4	-	-	-	-	22. Unknown

ตารางที่ 7 จำนวนผู้มีงานทำ จำแนกตามสถานภาพทำงาน อุตสาหกรรม และเพศ กรุงเทพมหานคร

TABLE 7 EMPLOYED PERSONS BY WORK STATUS, INDUSTRY AND SEX, BANGKOK METROPOLIS

ไตรมาสที่ 4/2556 : Quarter 4/2013

หน่วยเป็นพัน : In Thousands

อุตสาหกรรม	สถานภาพการทำงาน Work Status						รวม	INDUSTRY
	นายจ้าง	ลูกจ้างรัฐบาล	ลูกจ้างเอกชน	Own Account Worker	Unpaid Family Worker	การรวมกลุ่ม Members of Producers' Cooperatives		
	Employer	Government Employee	Private Employee	Worker	Worker	Cooperatives		
ชาย							MALE	
1. เกษตรกรรม การป่าไม้ และการประมง	150.1	174.1	995.0	517.6	90.5	-	1. Agriculture, forestry and fishing	
2. การทำเหมืองแร่ และเหมืองหิน	3.4	-	2.2	111.6	3.4	-	2. Mining and quarrying	
3. การผลิต	27.8	9.1	258.4	35.0	12.3	-	3. Manufacturing	
4. ไฟฟ้า ก๊าซ ไอน้ำและระบบปรับอากาศ	-	5.3	0.7	-	-	-	4. Electricity, gas, steam and air conditioning supply	
5. การจัดการน้ำ การจัดการและการบำบัดน้ำเสีย ของเสีย และสิ่งปฏิกูล	-	3.2	2.1	-	-	-	5. Water supply; sewerage, waste management and remediation activities	
6. การก่อสร้าง	30.5	-	94.2	17.5	3.5	-	6. Construction	
7. การขนส่ง และการขายปลีก การซ่อมยานยนต์	42.4	0.2	225.4	157.1	28.2	-	7. Wholesale and retail trade; repair of motor vehicles and motorcycles	
8. การขนส่ง และสถานที่เก็บสินค้า	4.0	21.7	71.1	159.9	-	-	8. Transportation and storage	
9. ที่พักแรมและบริการด้านอาหาร	8.2	0.7	51.8	69.6	32.9	-	9. Accommodation and food service activities	
10. ซ่อมตัวบ้านและการก่อสร้าง	2.8	2.6	48.4	0.6	0.4	-	10. Information and communication	
11. กิจกรรมทางการเงินและการประกันภัย	11.6	6.2	57.0	1.3	-	-	11. Financial and insurance activities	
12. กิจกรรมอสังหาริมทรัพย์	1.0	-	13.5	5.0	-	-	12. Real estate activities	
13. กิจกรรมทางวิชาชีพ วิทยาศาสตร์ และเทคนิค	5.5	1.4	38.1	20.5	4.7	-	13. Professional, scientific and technical activities	
14. กิจกรรมการบริหารและการบริการสนับสนุน	4.9	0.8	60.8	6.7	3.6	-	14. Administrative and support service activities	
15. การบริหารราชการ การป้องกันประเทศ การประมง	-	89.4	-	-	-	-	15. Public administration and defence; compulsory social security	
16. การศึกษา	0.5	23.7	23.4	0.6	-	-	16. Education	
17. กิจกรรมด้านสุขภาพและงานสังคมสงเคราะห์	2.3	7.5	12.1	0.9	-	-	17. Human health and social work activities	
18. ศิลปะ ความบันเทิง และนันทนาการ	2.0	0.6	4.9	5.0	-	-	18. Arts, entertainment and recreation	
19. กิจกรรมบริการด้านอื่น ๆ	3.2	1.6	12.7	26.6	1.3	-	19. Other service activities	
20. กิจกรรมการจ้างงานในครัวเรือนส่วนบุคคล	-	-	9.6	-	-	-	20. Activities of households as employers, undifferentiated goods and services-producing activities of households, for own use	
21. กิจกรรมขององค์กรระหว่างประเทศ	-	-	0.8	-	-	-	21. Activities of extraterritorial organizations and bodies	
22. ไม่ทราบ	-	-	7.4	-	-	-	22. Unknown	
หญิง							FEMALE	
1. เกษตรกรรม การป่าไม้ และการประมง	75.9	169.2	1,065.3	357.3	211.4	-	1. Agriculture, forestry and fishing	
2. การทำเหมืองแร่ และเหมืองหิน	0.4	-	1.0	2.6	3.6	-	2. Mining and quarrying	
3. การผลิต	11.9	5.0	274.1	36.7	31.3	-	3. Manufacturing	
4. ไฟฟ้า ก๊าซ ไอน้ำและระบบปรับอากาศ	-	3.7	-	-	-	-	4. Electricity, gas, steam and air conditioning supply	
5. การจัดการน้ำ การจัดการและการบำบัดน้ำเสีย ของเสีย และสิ่งปฏิกูล	-	0.9	1.5	-	-	-	5. Water supply; sewerage, waste management and remediation activities	
6. การก่อสร้าง	1.2	-	29.3	1.4	4.8	-	6. Construction	
7. การขนส่ง และการขายปลีก การซ่อมยานยนต์	23.4	0.4	216.9	129.0	88.9	-	7. Wholesale and retail trade; repair of motor vehicles and motorcycles	
8. การขนส่ง และสถานที่เก็บสินค้า	0.3	12.0	41.4	9.0	0.8	-	8. Transportation and storage	
9. ที่พักแรมและบริการด้านอาหาร	20.9	-	81.9	121.1	66.1	-	9. Accommodation and food service activities	
10. ซ่อมตัวบ้านและการก่อสร้าง	0.8	2.8	34.0	2.9	-	-	10. Information and communication	
11. กิจกรรมทางการเงินและการประกันภัย	-	8.4	78.2	0.7	-	-	11. Financial and insurance activities	
12. กิจกรรมอสังหาริมทรัพย์	1.5	-	24.6	0.9	-	-	12. Real estate activities	
13. กิจกรรมทางวิชาชีพ วิทยาศาสตร์ และเทคนิค	1.0	2.1	54.0	8.1	6.1	-	13. Professional, scientific and technical activities	
14. กิจกรรมการบริหารและการบริการสนับสนุน	3.0	1.0	52.1	3.5	4.3	-	14. Administrative and support service activities	
15. การบริหารราชการ การป้องกันประเทศ การประมง	-	65.4	-	-	-	-	15. Public administration and defence; compulsory social security	
16. การศึกษา	1.4	41.4	34.3	3.4	-	-	16. Education	
17. กิจกรรมด้านสุขภาพและงานสังคมสงเคราะห์	1.5	22.4	37.5	2.2	0.7	-	17. Human health and social work activities	
18. ศิลปะ ความบันเทิง และนันทนาการ	-	1.4	6.0	4.9	1.0	-	18. Arts, entertainment and recreation	
19. กิจกรรมบริการด้านอื่น ๆ	8.9	1.7	25.4	30.9	3.8	-	19. Other service activities	
20. กิจกรรมการจ้างงานในครัวเรือนส่วนบุคคล	-	-	59.7	-	-	-	20. Activities of households as employers, undifferentiated goods and services-producing activities of households, for own use	
21. กิจกรรมขององค์กรระหว่างประเทศ	-	-	0.9	-	-	-	21. Activities of extraterritorial organizations and bodies	
22. ไม่ทราบ	-	0.5	12.1	-	-	-	22. Unknown	

ตารางที่ 8 จำนวนผู้จ้างทำ งานภาคานอาชีพ และอุตสาหกรรม กรุงเทพมหานคร (ต่อ)

TABLE 8 EMPLOYED PERSONS BY OCCUPATION AND INDUSTRY , BANGKOK METROPOLIS (Contd.)

หน่วยเป็นพัน : In Thousands

อาชีพ	อุตสาหกรรม(ต่อ) Industry (Contd.)										ไม่ทราบ Unknown	LAST OCCUPATION
	กิจกรรม อสังหาริมทรัพย์ Real estate activities	กิจกรรมทางวิชาชีพ วิทย์และเทคโนโลยี Professional,scientific technical activities	การบริหารสนับสนุน และป้องกันประเทศ Administrative support service activities	บริหารราชการ ป้องกันประเทศ Public admin- istration, defence	การศึกษา Education	งานสังคมสงเคราะห์ Health and social work	ศิลปะ ความบันเทิง และบันเทิงการ Art, entertainment	บริการ ด้านอื่นๆ Other service	งานในครัวเรือน ส่วนบุคคล Activities of household	กิจกรรมของ องค์กร Extra- territorial		
ยอดรวม	46.6	141.5	140.7	154.8	128.6	86.9	26.0	116.1	69.3	1.6	20.0	TOTAL
1. ผู้ปฏิบัติการกฎหมาย ข้าราชการระดับอาวุโส และผู้จัดการ	9.9	8.7	9.6	11.3	4.8	4.4	3.4	8.2	-	-	2.4	1. Legislators, senior officials and managers
2. ผู้ประกอบวิชาชีพด้านต่างๆ	2.0	62.3	5.1	44.1	81.7	35.9	5.0	1.8	-	-	2.7	2. Professionals
3. ผู้ประกอบวิชาชีพด้านเทคนิคสาขาต่างๆ และอาชีพที่เกี่ยวข้อง	7.9	41.0	10.6	21.4	10.7	24.3	3.2	4.3	-	0.9	5.0	3. Technicians and associate professionals
4. เสนียน	5.5	15.4	19.5	24.0	10.4	6.0	4.1	1.8	-	0.8	2.2	4. Clerks
5. พนักงานบริการและพนักงานรับร้านค้า และตลาด	12.6	3.3	53.8	17.1	9.2	8.4	4.7	40.1	27.5	-	-	5. Service workers and shop and market sales workers
6. ผู้ปฏิบัติงานที่มีฝีมือด้านการเกษตร และการประมง	-	1.4	1.7	2.6	2.0	-	1.1	-	-	-	-	6. Skilled agricultural and fishery workers
7. ผู้ปฏิบัติงานด้านความสามารถทางฝีมือ และธุรกิจการค้าที่เกี่ยวข้อง	1.9	3.0	3.4	1.5	0.4	0.3	-	20.1	-	-	0.7	7. Craft and related trades workers
8. ผู้ปฏิบัติการโรงงานและเครื่องจักร และผู้ปฏิบัติงานด้านการประกอบ	0.4	4.2	7.2	12.1	5.9	0.6	1.1	1.6	5.8	-	0.7	8. Plant and machine operators and assemblers
9. อาชีพขั้นพื้นฐานต่างๆ ในด้านการขาย และการให้บริการ	6.3	2.2	29.5	17.8	3.5	7.0	3.4	38.3	35.9	-	0.9	9. Elementary occupations
10. คนงานซึ่งมิได้จำแนกไว้ในหมวดอื่น	-	-	0.3	2.9	-	-	-	-	-	-	5.5	10. Workers not classifiable by occupation

ตารางที่ 8 จำนวนผู้จ้างทำ จำแนกตามอาชีพ อุตสาหกรรมและเพศ กรุงเทพมหานคร
 TABLE 8 EMPLOYED PERSONS BY OCCUPATION INDUSTRY AND SEX, BANGKOK METROPOLIS

อาชีพ Occupation	อุตสาหกรรม Industry										กิจการบริการและ การประกันภัย Financial Intermediation	กิจการสื่อสาร และการสื่อสาร Information and communication	ที่พักแและ บริการด้านอาหาร Accommodation and food service	การขนส่ง และ สถานที่เก็บสินค้า Transportation and storage	การขายปลีก การขายปลีก การซ่อมแซม whole sale&retail	การก่อสร้าง Construction	การจัดหาน้ำ บำบัดน้ำเสีย และประปา Water supply sewerage, waste	ไฟฟ้า ก๊าซ ไอน้ำระบบรับ อากาศ Electricity	การผลิต Manufacturing	การทำ เหมืองแร่ และเพิ่มเงิน Mining	รวม Total	เกษตรกรรม การป่าไม้ และการประมง Agriculture	ผู้ปฏิบัติงาน ที่ไม่ใช่ การประกอบ อาชีพ ที่ไม่ใช่ การประกอบ อาชีพ	OCCUPATION
	1	2	3	4	5	6	7	8	9	10														
ชาย MALE	1,927.2	20.6	0.4	342.6	6.0	42.4	0.6	5.3	145.7	453.4	256.6	163.2	55.8	75.0							75.0	22.8		1. Legislators, senior officials and managers
1. ผู้ปฏิบัติงาน และผู้จัดการ	215.1	0.5	-	42.4	0.6	0.4	0.7	31.2	31.2	54.1	15.8	13.0	7.7	22.8							22.8			2. Professionals
2. ผู้ประกอบวิชาชีพ ด้านต่างๆ	243.2	-	0.4	35.6	0.4	0.4	0.7	16.8	16.8	24.3	5.0	2.0	32.2	19.6							19.6			3. Technicians and associate professionals
3. ผู้ประกอบวิชาชีพ ด้านเทคนิคสาขาต่างๆ และอาชีพที่เกี่ยวข้อง	158.9	-	-	38.1	1.5	0.4	0.4	13.8	13.8	22.3	11.6	2.5	5.0	14.5							14.5			4. Clerks
4. เสมียน	87.0	-	-	10.6	-	0.6	-	1.3	1.3	13.8	16.1	3.2	5.4	7.3							7.3			5. Service workers and shop and market sales workers
5. พนักงานบริการ และพนักงานในร้านค้า และตลาด	435.7	-	-	7.5	0.6	0.4	-	1.3	1.3	215.0	2.5	126.9	0.4	0.4							0.4			6. Skilled agricultural and fishery workers
6. ผู้ปฏิบัติงานที่มี ฝีมือในด้านการเกษตร และการประมง	25.6	17.7	-	-	-	-	-	-	-	-	-	-	-	-							-			7. Craft and related trades workers
7. ผู้ปฏิบัติงานด้าน ความงามช่างเสริมผม และธุรกิจการค้าที่เกี่ยวข้อง	293.6	-	-	121.8	1.6	0.6	0.6	73.2	73.2	54.6	3.6	4.2	2.8	2.4							2.4			8. Plant and machine operators and assemblers
8. ผู้ปฏิบัติการ โรงงานและเครื่องจักร และผู้ปฏิบัติงานด้าน การประกอบ	356.2	0.5	-	72.4	1.3	0.4	1.9	2.6	2.6	30.3	196.2	3.3	1.8	8.0							8.0			9. Elementary occupations
9. อาชีพขั้นพื้นฐาน ต่างๆ ในด้านการขาย และการให้บริการ	108.1	2.0	-	13.7	-	0.4	1.0	5.4	5.4	39.1	5.8	8.2	0.6	-							-			10. Workers not classifiable by occupation
10. คนงานที่มี ฝีมือจำแนกไว้ในหมวดอื่น	3.9	-	-	0.4	-	0.4	-	-	-	-	-	-	-	-							-			
หญิง FEMALE	1,879.0	7.7	0.6	358.9	3.7	22.4	0.7	2.4	36.7	458.6	63.5	290.0	40.4	87.2							87.2			1. Legislators, senior officials and managers
1. ผู้ปฏิบัติงาน และผู้จัดการ	157.9	-	0.6	22.4	0.7	0.4	0.5	3.0	3.0	43.1	8.8	18.4	4.6	19.3							4.6			2. Professionals
2. ผู้ประกอบวิชาชีพ ด้านต่างๆ	239.1	-	-	35.6	0.6	0.4	-	4.2	4.2	28.6	5.1	3.3	13.9	13.4							13.4			3. Technicians and associate professionals
3. ผู้ประกอบวิชาชีพ ด้านเทคนิคสาขาต่างๆ และอาชีพที่เกี่ยวข้อง	224.9	-	-	40.3	0.5	0.4	1.2	1.6	1.6	47.6	12.0	5.7	11.2	24.6							11.2			4. Clerks
4. เสมียน	195.4	-	-	31.0	1.9	0.4	-	9.5	9.5	40.5	13.2	8.9	4.8	25.2							4.8			5. Service workers and shop and market sales workers
5. พนักงานบริการ และพนักงานในร้านค้า และตลาด	619.8	-	-	8.7	-	0.4	-	1.6	1.6	259.7	8.3	239.1	3.5	3.3							3.3			6. Skilled agricultural and fishery workers
6. ผู้ปฏิบัติงานที่มี ฝีมือในด้านการเกษตร และการประมง	8.2	6.6	-	-	-	0.7	-	-	-	0.7	-	-	-	-							-			7. Craft and related trades workers
7. ผู้ปฏิบัติงานด้าน ความงามช่างเสริมผม และธุรกิจการค้าที่เกี่ยวข้อง	109.2	-	-	88.1	-	0.6	-	13.7	13.7	4.6	-	0.3	-	-							-			8. Plant and machine operators and assemblers
8. ผู้ปฏิบัติการ โรงงานและเครื่องจักร และผู้ปฏิบัติงานด้าน การประกอบ	127.3	-	-	112.4	-	0.4	-	-	-	2.1	10.4	0.9	-	-							-			9. Elementary occupations
9. อาชีพขั้นพื้นฐาน ต่างๆ ในด้านการขาย และการให้บริการ	191.6	1.0	-	20.3	-	0.4	0.7	3.1	3.1	31.6	5.7	13.5	2.3	0.9							2.3			10. Workers not classifiable by occupation
10. คนงานที่มี ฝีมือจำแนกไว้ในหมวดอื่น	5.7	-	-	-	-	0.5	-	-	-	-	-	-	-	-							-			

ไตรมาสที่ 4/2556 : Quarter 4/2013

หน่วยนับพัน : in Thousands

ตารางที่ 8 จำนวนผู้จ้างงานจำแนกตามอาชีพ อุตสาหกรรม และเพศ กรุงเทพมหานคร (ต่อ)

TABLE 8 EMPLOYED PERSONS BY OCCUPATION INDUSTRY AND SEX, BANGKOK METROPOLIS (Contd.)

หน่วยเป็นพัน : In Thousands

ไตรมาสที่ 4/2556 : Quarter 4/2013

อาชีพ Occupation	อุตสาหกรรม (ต่อ) Industry (Contd.)										กิจกรรมของ องค์กร Extra-territorial	ไม่ทราบ Unknown	LAST OCCUPATION
	กิจกรรม อสังหาริมทรัพย์ Real estate activities	กิจกรรมทางวิชาชีพ วิทย์และเทคโนโลยี Professional, scientific and technical activities	การบริหารสนับสนุน และป้องกันประเทศ Administrative and support service activities	การบริหารราชการ ป้องกันประเทศ Public administration	การศึกษา Education	กิจกรรมด้านสุขภาพ งานสังคมสงเคราะห์ Health and social work	ศิลปะ ความบันเทิง และนันทนาการ Art, entertainment	บริการด้านอื่นๆ Other service	งานในครัวเรือน Activities of household	กิจกรรมของ องค์กร Extra-territorial			
ชาย MALE	19.5	70.2	76.9	89.4	48.2	22.8	12.6	45.4	9.6	0.8	7.4		MALE
1. ผู้ปฏิบัติงานขาย และผู้จัดการ Sales and managers	4.0	4.4	3.8	4.1	2.4	2.0	2.9	2.1	-	-	0.5		1. Legislators, senior officials and managers
2. ผู้ประกอบวิชาชีพ ด้านต่างๆ Professionals	0.7	36.6	2.5	22.8	27.2	11.1	3.5	0.3	-	-	1.6		2. Professionals
3. ผู้ประกอบวิชาชีพ ด้านเทคนิคสาขาต่างๆ และอาชีพที่เกี่ยวข้อง Technicians and associate professionals	3.5	13.8	6.4	9.8	5.7	5.2	2.4	0.9	-	-	1.3		3. Technicians and associate professionals
4. เสมียน Clerks	2.9	4.2	6.8	10.4	2.1	0.4	0.6	0.7	-	0.8	0.4		4. Clerks
5. พนักงานบริการ และพนักงานในร้านค้า และตลาด Service workers and shop and market sales workers	5.2	1.7	43.5	16.5	2.1	1.7	1.4	7.9	1.1	-	-		5. Service workers and shop and market sales workers
6. ผู้ปฏิบัติงานที่มี ฝีมือในด้านการเกษตร และการทำงาน Skilled agricultural and fishery workers	-	1.4	1.1	2.6	1.7	-	1.1	-	-	-	-		6. Skilled agricultural and fishery workers
7. ผู้ปฏิบัติงานด้าน ความสามรถทางฝีมือ และธุรกิจการ Craft and related trades workers	1.9	3.0	3.4	1.5	0.4	0.3	-	17.5	-	-	0.7		7. Craft and related trades workers
8. ผู้ปฏิบัติงาน โรงงานและเครื่องจักร และผู้ปฏิบัติงาน ด้านการประกอบ Plant and machine operators and assemblers	0.4	4.2	7.2	11.9	5.9	0.4	-	1.6	5.8	-	0.7		8. Plant and machine operators and assemblers
9. อาชีพขั้นพื้นฐาน ต่างๆ ในด้านการขาย และการทำงาน Elementary occupations	1.0	0.9	2.1	8.5	0.6	1.7	0.7	14.3	2.7	-	-		9. Elementary occupations
10. คนงาน ซึ่งมิได้จำแนก ไว้ในหมวดอื่น Workers not classifiable by occupation	-	-	-	1.4	-	-	-	-	-	-	2.2		10. Workers not classifiable by occupation
หญิง FEMALE	27.0	71.2	63.9	65.4	80.4	64.2	13.4	70.6	59.7	0.9	12.6		FEMALE
1. ผู้ปฏิบัติงานขาย และผู้จัดการ Sales and managers	6.0	4.3	5.8	7.2	2.4	2.4	0.5	6.1	-	-	1.9		1. Legislators, senior officials and managers
2. ผู้ประกอบวิชาชีพ ด้านต่างๆ Professionals	1.3	25.7	2.6	21.3	54.5	24.9	1.5	1.4	-	-	1.1		2. Professionals
3. ผู้ประกอบวิชาชีพ ด้านเทคนิคสาขาต่างๆ และอาชีพที่เกี่ยวข้อง Technicians and associate professionals	4.4	27.2	4.2	11.7	5.0	19.1	0.8	3.4	-	0.9	3.6		3. Technicians and associate professionals
4. เสมียน Clerks	2.6	11.2	12.7	13.6	8.3	5.7	3.4	1.1	-	-	1.8		4. Clerks
5. พนักงานบริการ และพนักงานในร้านค้า และตลาด Service workers and shop and market sales workers	7.5	1.6	10.3	0.6	7.1	6.6	3.3	32.1	26.5	-	-		5. Service workers and shop and market sales workers
6. ผู้ปฏิบัติงานที่มี ฝีมือในด้านการเกษตร และการทำงาน Skilled agricultural and fishery workers	-	-	0.6	-	0.4	-	-	-	-	-	-		6. Skilled agricultural and fishery workers
7. ผู้ปฏิบัติงานด้าน ความสามรถทางฝีมือ และธุรกิจการ Craft and related trades workers	-	-	-	-	-	-	-	2.6	-	-	-		7. Craft and related trades workers
8. ผู้ปฏิบัติงาน โรงงานและเครื่องจักร และผู้ปฏิบัติงาน ด้านการประกอบ Plant and machine operators and assemblers	-	-	-	0.2	-	0.2	1.1	-	-	-	-		8. Plant and machine operators and assemblers
9. อาชีพขั้นพื้นฐาน ต่างๆ ในด้านการขาย และการทำงาน Elementary occupations	5.3	1.3	27.4	9.3	2.8	5.3	2.8	24.0	33.2	-	0.9		9. Elementary occupations
10. คนงาน ซึ่งมิได้จำแนก ไว้ในหมวดอื่น Workers not classifiable by occupation	-	-	0.3	1.6	-	-	-	-	-	-	3.3		10. Workers not classifiable by occupation

ตารางที่ 9 จำนวนผู้ปฏิบัติงานทำ จำแนกตามอาชีพ จำนวนชั่วโมงทำงานต่อสัปดาห์ การมีเวลาเหลือพอและต้องการทำงานเพิ่มขึ้น กรุงเทพมหานคร

TABLE 9 EMPLOYED PERSONS BY OCCUPATION, HOURS WORKED PER WEEK, AVAILABILITY FOR ADDITIONAL WORK, BANGKOK METROPOLIS

ไตรมาสที่ 4/2556 : Quarter 4/2013

หน่วยเป็นพัน : In Thousands

จำนวนชั่วโมงทำงาน และ การมีเวลาเหลือพอ และต้องการทำงานเพิ่มขึ้น	อาชีพ Occupation											HOURS WORKED, AND AVAILABILITY FOR ADDITIONAL WORK
	รวม	ผู้บัญญัติกฎหมาย และผู้จัดการ Legislators & Managers	วิชาชีพ ด้านต่างๆ Professional	วิชาชีพ ด้านเทคนิค Technicians	เสมียน Clerks	พนักงาน บริการ Service Workers	ด้านการเกษตร และประมง Agricultural & Fishery	ด้านความ สามารถทางฝีมือ Craft & related trades	ผู้ปฏิบัติงาน โรงงานเครื่องจักร Plant & Machine operators	อาชีพพื้น ฐานต่างๆ Elementary occupations	คนงานซึ่งมี ได้จำแนกไว้ ในหมวดอื่น Not classifiable	
ยอดรวม	3,806.2	373.0	482.3	383.7	282.3	1,055.5	33.8	402.8	483.5	299.7	9.6	9.6
มี	3.3	-	0.4	-	-	-	-	0.6	-	2.2	-	Available
ไม่มี	3,803.0	373.0	482.0	383.7	282.3	1,055.5	33.8	402.2	483.5	297.4	9.6	Not available
มีงานประจำแต่ไม่ได้ทำงาน	9.0	0.8	0.9	0.5	0.6	0.5	1.2	1.5	2.3	0.8	-	With job not work
มี	1.0	-	-	-	-	-	-	0.6	-	0.3	-	Available
ไม่มี	8.1	0.8	0.9	0.5	0.6	0.5	1.2	0.9	2.3	0.5	-	Not available
1-9 ชั่วโมง	3.2	0.7	0.9	-	-	0.4	-	1.3	-	-	-	1-9 hours
มี	0.4	-	0.4	-	-	-	-	-	-	-	-	Available
ไม่มี	2.8	0.7	0.5	-	-	0.4	-	1.3	-	-	-	Not available
10-19 ชั่วโมง	9.4	1.4	1.8	1.0	-	2.7	-	0.7	1.2	0.6	-	10-19 hours
มี	-	-	-	-	-	-	-	-	-	-	-	Available
ไม่มี	9.4	1.4	1.8	1.0	-	2.7	-	0.7	1.2	0.6	-	Not available
20-29 ชั่วโมง	41.0	2.9	9.4	2.1	4.3	12.8	0.8	2.9	1.1	4.8	-	20-29 hours
มี	-	-	-	-	-	-	-	-	-	-	-	Available
ไม่มี	41.0	2.9	9.4	2.1	4.3	12.8	0.8	2.9	1.1	4.8	-	Not available
30-34 ชั่วโมง	52.9	3.3	11.4	2.0	1.9	14.5	4.5	3.1	7.7	4.5	-	30-34 hours
มี	1.9	-	-	-	-	-	-	-	-	1.9	-	Available
ไม่มี	50.9	3.3	11.4	2.0	1.9	14.5	4.5	3.1	7.7	2.6	-	Not available
35-39 ชั่วโมง	181.1	12.9	65.0	24.3	21.7	38.5	2.9	1.8	7.8	6.2	-	35-39 hours
มี	-	-	-	-	-	-	-	-	-	-	-	Available
ไม่มี	181.1	12.9	65.0	24.3	21.7	38.5	2.9	1.8	7.8	6.2	-	Not available
40-49 ชั่วโมง	2,533.8	297.1	371.0	321.8	227.5	501.8	16.8	297.5	288.4	202.7	9.4	40-49 hours
มี	-	-	-	-	-	-	-	-	-	-	-	Available
ไม่มี	2,533.8	297.1	371.0	321.8	227.5	501.8	16.8	297.5	288.4	202.7	9.4	Not available
50 ชั่วโมงขึ้นไป	975.9	54.0	22.1	32.1	26.3	484.5	7.6	93.9	175.0	80.1	0.2	50 hours and over
มี	-	-	-	-	-	-	-	-	-	-	-	Available
ไม่มี	975.9	54.0	22.1	32.1	26.3	484.5	7.6	93.9	175.0	80.1	0.2	Not available

ตารางที่ 9 จำนวนผู้ปฏิบัติงาน จำนวนชั่วโมงทำงานต่อสัปดาห์ การมีเวลาเหลือและต้องการทำงานเพิ่มขึ้น และเพศ กรุงเทพมหานคร
 TABLE 9 EMPLOYED PERSONS BY OCCUPATION, HOURS WORKED PER WEEK, AVAILABILITY FOR ADDITIONAL WORK AND SEX, BANGKOK METROPOLIS

จำนวนชั่วโมงทำงาน เพศ และ การมีเวลาเหลือพอ และต้องการทำงานเพิ่มขึ้น	อาชีพ Occupation										HOURS WORKED, SEX AND AVAILABILITY FOR ADDITIONAL WORK	
	รวม Total	ผู้บริหาร และผู้จัดการ Legislators & Managers	วิชาชีพ ด้านต่างๆ Professional	วิชาชีพ ด้านเทคนิค Technicians	เสมียน Clerks	พนักงาน บริการ Service Workers	ด้านการเกษตร และประมง Agricultural & Fishery	ด้านความ สามารถทางฝีมือ Craft & related trades	ผู้ปฏิบัติงาน โรงงานเครื่องจักร Plant & Machine operators	อาชีพอื่น Elementary occupations		คนงานซึ่งมี ได้งานทำใน หมวดอื่น Not classifiable
ชาย	1,927.2	215.1	243.2	158.9	87.0	435.7	25.6	293.6	356.2	108.1	3.9	MALE
มี	3.3	-	0.4	-	-	-	-	0.6	-	2.2	-	Available
ไม่มี	1,924.0	215.1	242.8	158.9	87.0	435.7	25.6	293.0	356.2	105.9	3.9	Not available
มีงานประจำแต่ไม่ได้ทำงาน	5.2	-	-	0.5	-	-	1.2	1.5	1.7	0.3	-	With job not work
มี	1.0	-	-	0.5	-	-	1.2	0.6	1.7	0.3	-	Available
1-9 ชั่วโมง	0.4	-	0.4	-	-	-	-	0.9	-	-	-	Not available
มี	0.4	-	0.4	-	-	-	-	-	-	-	-	Available
ไม่มี	-	-	-	-	-	-	-	-	-	-	-	Not available
10-19 ชั่วโมง	5.4	0.3	-	1.0	-	1.9	-	0.4	1.2	0.6	-	10-19 hours
มี	5.4	0.3	-	1.0	-	1.9	-	0.4	1.2	0.6	-	Available
ไม่มี	15.6	1.4	4.1	2.1	-	3.5	0.8	1.1	1.1	1.5	-	Not available
20-29 ชั่วโมง	-	-	-	-	-	-	-	-	-	-	-	20-29 hours
มี	-	-	-	-	-	-	-	-	-	-	-	Available
ไม่มี	15.6	1.4	4.1	2.1	-	3.5	0.8	1.1	1.1	1.5	-	Not available
30-34 ชั่วโมง	25.7	1.0	4.5	0.8	1.3	6.1	2.6	2.4	4.1	3.0	-	30-34 hours
มี	1.9	-	-	-	-	-	-	-	-	1.9	-	Available
ไม่มี	23.8	1.0	4.5	0.8	1.3	6.1	2.6	2.4	4.1	1.0	-	Not available
35-39 ชั่วโมง	90.5	7.7	31.0	12.4	9.4	18.4	2.6	1.8	7.2	-	-	35-39 hours
มี	90.5	7.7	31.0	12.4	9.4	18.4	2.6	1.8	7.2	-	-	Available
ไม่มี	1,271.1	175.1	191.2	123.2	65.8	199.3	14.1	225.0	201.3	72.4	3.9	Not available
40-49 ชั่วโมง	1,271.1	175.1	191.2	123.2	65.8	199.3	14.1	225.0	201.3	72.4	3.9	40-49 hours
มี	513.3	29.5	12.1	19.0	10.5	206.6	4.3	61.4	139.7	30.4	-	Available
ไม่มี	513.3	29.5	12.1	19.0	10.5	206.6	4.3	61.4	139.7	30.4	-	Not available
หญิง	1,879.0	157.9	239.1	224.9	195.4	619.8	8.2	109.2	127.3	191.6	5.7	FEMALE
มี	1,879.0	157.9	239.1	224.9	195.4	619.8	8.2	109.2	127.3	191.6	5.7	Available
ไม่มี	3.8	0.8	0.9	-	0.6	0.5	-	-	0.6	0.5	-	Not available
มีงานประจำแต่ไม่ได้ทำงาน	3.8	0.8	0.9	-	0.6	0.5	-	-	0.6	0.5	-	With job not work
มี	3.8	0.8	0.9	-	0.6	0.5	-	-	0.6	0.5	-	Available
ไม่มี	2.8	0.7	0.5	-	-	0.4	-	1.3	-	-	-	Not available
1-9 ชั่วโมง	2.8	0.7	0.5	-	-	0.4	-	1.3	-	-	-	1-9 hours
มี	2.8	0.7	0.5	-	-	0.4	-	1.3	-	-	-	Available
ไม่มี	4.0	1.0	1.8	-	-	0.8	-	0.4	-	-	-	Not available
10-19 ชั่วโมง	4.0	1.0	1.8	-	-	0.8	-	0.4	-	-	-	10-19 hours
มี	4.0	1.0	1.8	-	-	0.8	-	0.4	-	-	-	Available
ไม่มี	25.4	1.5	5.3	-	4.3	9.3	-	1.8	-	3.3	-	Not available
20-29 ชั่วโมง	25.4	1.5	5.3	-	4.3	9.3	-	1.8	-	3.3	-	20-29 hours
มี	25.4	1.5	5.3	-	4.3	9.3	-	1.8	-	3.3	-	Available
ไม่มี	27.1	2.2	6.9	1.2	0.6	8.4	1.9	0.7	3.6	1.6	-	Not available
30-34 ชั่วโมง	27.1	2.2	6.9	1.2	0.6	8.4	1.9	0.7	3.6	1.6	-	30-34 hours
มี	27.1	2.2	6.9	1.2	0.6	8.4	1.9	0.7	3.6	1.6	-	Available
ไม่มี	90.6	5.2	34.0	11.9	12.3	20.1	0.3	-	0.6	6.2	-	Not available
35-39 ชั่วโมง	90.6	5.2	34.0	11.9	12.3	20.1	0.3	-	0.6	6.2	-	35-39 hours
มี	90.6	5.2	34.0	11.9	12.3	20.1	0.3	-	0.6	6.2	-	Available
ไม่มี	1,262.7	122.0	179.8	198.6	161.7	302.5	2.7	72.5	87.1	130.2	5.5	Not available
40-49 ชั่วโมง	1,262.7	122.0	179.8	198.6	161.7	302.5	2.7	72.5	87.1	130.2	5.5	40-49 hours
มี	462.6	24.5	10.0	13.1	15.8	277.9	3.3	32.6	35.4	49.8	0.2	Available
ไม่มี	462.6	24.5	10.0	13.1	15.8	277.9	3.3	32.6	35.4	49.8	0.2	Not available

หน่วยเป็นพัน : in Thousands

ตารางที่ 10 จำนวนผู้ใช้งานทำ จำแนกตามอุตสาหกรรม จำนวนชั่วโมงทำงานต่อสัปดาห์ การมีเวลาเหลือพอและต้องการทำงานเพิ่มขึ้น กรุงเทพมหานคร

TABLE 10 EMPLOYED PERSONS BY INDUSTRY, HOURS WORKED PER WEEK, AVAILABILITY FOR ADDITIONAL WORK , BANGKOK

ไตรมาสที่ 4/2556 : Quarter 4/2013

หน่วยเป็นพัน : in Thousands

จำนวนชั่วโมงทำงาน และ การมีเวลาเหลือพอ และต้องการทำงานเพิ่มขึ้น	อุตสาหกรรม Industry													HOURS WORKED, AND AVAILABILITY FOR ADDITIONAL WORK
	รวม	เกษตรกรรม	การทำเหมืองแร่	การผลิต	ไฟฟ้า ก๊าซ ไอน้ำระบบปรับอากาศ	จัดหาน้ำ บำบัดน้ำเสียและประปา	การก่อสร้าง	อุตสาหกรรม	การขนส่ง และการขนส่งที่เก็บสินค้า	ที่พักแรมและบริการด้านอาหาร	ข้อมูลข่าวสาร และการสื่อสาร	กิจกรรมการเงินและการประกันภัย	การค้าปลีก	
Total	Agriculture	Mining	facturing	Electricity	Water supply	Construction	whole sale&retail	Transportation	Accommodation	Information	Intermediation	Financial	Intermediation	
ยอดรวม	3,806.2	28.3	1.0	701.5	9.7	182.3	911.9	320.1	453.2	96.2	162.2	162.2	TOTAL	
มี	3.3	-	-	-	-	1.0	-	-	-	-	-	-	Available	
ไม่มี	3,803.0	28.3	1.0	701.5	9.7	181.4	911.9	320.1	453.2	96.2	162.2	162.2	Not available	
มีงานประจำงานไม่ได้ทำงาน	9.0	1.2	-	0.6	-	1.8	2.5	0.7	-	-	-	-	With job not work	
มี	1.0	-	-	-	-	1.0	-	-	-	-	-	-	Available	
ไม่มี	8.1	1.2	-	0.6	-	0.9	2.5	0.7	-	-	-	-	Not available	
1-9 ชั่วโมง	3.2	-	-	1.3	-	-	-	-	-	-	-	-	1-9 hours	
มี	0.4	-	-	-	-	-	-	-	-	-	-	-	Available	
ไม่มี	2.8	-	-	1.3	-	-	-	-	-	-	-	-	Not available	
10-19 ชั่วโมง	9.4	-	-	0.4	-	0.6	2.0	1.2	1.2	0.9	-	-	10-19 hours	
มี	-	-	-	-	-	-	-	-	-	-	-	-	Available	
ไม่มี	9.4	-	-	0.4	-	0.6	2.0	1.2	1.2	0.9	-	-	Not available	
20-29 ชั่วโมง	41.0	1.3	-	1.2	-	0.5	8.0	1.0	5.7	-	1.1	-	20-29 hours	
มี	-	-	-	-	-	-	-	-	-	-	-	-	Available	
ไม่มี	41.0	1.3	-	1.2	-	0.5	8.0	1.0	5.7	-	1.1	-	Not available	
30-34 ชั่วโมง	52.9	2.4	-	9.6	-	0.8	7.6	2.4	6.9	-	4.0	-	30-34 hours	
มี	1.9	-	-	-	-	-	-	-	-	-	-	-	Available	
ไม่มี	50.9	2.4	-	9.6	-	0.8	7.6	2.4	6.9	-	4.0	-	Not available	
35-39 ชั่วโมง	181.1	1.9	-	8.2	3.6	0.8	13.0	11.7	12.4	1.2	5.0	-	35-39 hours	
มี	-	-	-	-	-	-	-	-	-	-	-	-	Available	
ไม่มี	181.1	1.9	-	8.2	3.6	0.8	13.0	11.7	12.4	1.2	5.0	-	Not available	
40-49 ชั่วโมง	2,533.8	13.7	1.0	555.6	5.6	141.0	609.4	170.3	205.1	90.1	150.2	-	40-49 hours	
มี	-	-	-	-	-	-	-	-	-	-	-	-	Available	
ไม่มี	2,533.8	13.7	1.0	555.6	5.6	141.0	609.4	170.3	205.1	90.1	150.2	-	Not available	
50 ชั่วโมงขึ้นไป	975.9	7.8	-	124.6	0.6	37.4	269.4	132.8	221.9	4.1	1.8	-	50 hours and over	
มี	-	-	-	-	-	-	-	-	-	-	-	-	Available	
ไม่มี	975.9	7.8	-	124.6	0.6	37.4	269.4	132.8	221.9	4.1	1.8	-	Not available	

ตารางที่ 10 จำนวนผู้มีงานทำ จำแนกตามอุตสาหกรรม จำนวนชั่วโมงทำงานต่อสัปดาห์ การมีเวลาเหลือและต้องการทำงานเพิ่มขึ้น กรุงเทพมหานคร (ต่อ)

TABLE 10 EMPLOYED PERSONS BY INDUSTRY, HOURS WORKED PER WEEK, AVAILABILITY FOR ADDITIONAL WORK, BANGKOK (Contd.)

ไตรมาสที่ 4/2556 : Quarter 4/2013

หน่วยเป็นพัน : in Thousands

จำนวนชั่วโมงทำงาน และ การมีเวลาเหลือ และการต้องการทำงานเพิ่มขึ้น	อุตสาหกรรม (ต่อ) Industry (Contd.)													HOURS WORKED, AND AVAILABILITY FOR ADDITIONAL WORK
	กิจกรรม อสังหาริมทรัพย์ Real estate activities	กิจกรรมทางวิชาชีพ วิทยาศาสตร์ และเทคนิค Professional, scientific technical activities	การบริหารสนับสนุน และบริการสนับสนุน Administrative support service activities	บริหารราชการ ปกป้องประเทศ Public administration defence	การศึกษา Education	งานสังคมสงเคราะห์ Health and social work	ศิลปะ ความบันเทิง และนันทนาการ Art, entertainment	บริการด้านอื่นๆ Other service	งานในครัวเรือน Activities of household	กิจกรรมขององค์กร Extra-territorial	ไม่ทราบ Unknown	TOTAL		
ยอดรวม	46.6	141.5	140.7	154.8	128.6	86.9	26.0	116.1	69.3	1.6	20.0	20.0	Available	
มี	-	-	-	-	-	-	0.4	1.9	-	-	-	-	Available	
ไม่มี	46.6	141.5	140.7	154.8	128.6	86.9	25.6	114.2	69.3	1.6	20.0	20.0	Not available	
มีงานประจำแต่ไม่ได้ทำงาน	-	-	0.5	-	0.5	0.4	-	0.3	0.5	-	-	-	With job not work Available	
มี	-	-	-	-	-	-	-	-	-	-	-	-	Not available	
ไม่มี	-	-	0.5	-	0.5	0.4	-	0.3	0.5	-	-	-	1-9 hours Available	
1-9 ชั่วโมง	-	-	0.7	-	0.9	-	0.4	-	-	-	-	-	Not available	
มี	-	-	-	-	-	-	0.4	-	-	-	-	-	Available	
ไม่มี	-	-	0.7	-	0.9	-	-	-	-	-	-	-	Not available	
10-19 ชั่วโมง	1.2	-	-	-	0.5	0.7	0.8	-	-	-	-	-	10-19 hours Available	
มี	-	-	-	-	-	-	-	-	-	-	-	-	Available	
ไม่มี	1.2	-	-	-	0.5	0.7	0.8	-	-	-	-	-	Not available	
20-29 ชั่วโมง	1.0	1.6	-	6.2	5.1	1.6	1.8	2.3	2.5	-	-	-	20-29 hours Available	
มี	-	-	-	-	-	-	-	-	-	-	-	-	Available	
ไม่มี	1.0	1.6	-	6.2	5.1	1.6	1.8	2.3	2.5	-	-	-	Not available	
30-34 ชั่วโมง	0.8	6.7	1.4	2.4	2.3	0.6	2.4	2.5	-	-	-	-	30-34 hours Available	
มี	-	-	-	-	-	-	-	1.9	-	-	-	-	Available	
ไม่มี	0.8	6.7	1.4	2.4	2.3	0.6	2.4	0.6	-	-	-	-	Not available	
35-39 ชั่วโมง	0.8	4.2	1.9	61.7	33.4	13.0	3.6	3.7	0.8	-	-	-	35-39 hours Available	
มี	-	-	-	-	-	-	-	-	-	-	-	-	Available	
ไม่มี	0.8	4.2	1.9	61.7	33.4	13.0	3.6	3.7	0.8	-	-	-	Not available	
40-49 ชั่วโมง	39.4	110.1	93.3	76.4	81.3	60.4	12.3	57.8	33.2	1.6	19.4	19.4	40-49 hours Available	
มี	-	-	-	-	-	-	-	-	-	-	-	-	Available	
ไม่มี	39.4	110.1	93.3	76.4	81.3	60.4	12.3	57.8	33.2	1.6	19.4	19.4	Not available	
50 ชั่วโมงขึ้นไป	3.4	18.9	43.0	8.1	4.7	10.3	4.8	49.5	32.3	-	0.5	0.5	50 hours and over Available	
มี	-	-	-	-	-	-	-	-	-	-	-	-	Available	
ไม่มี	3.4	18.9	43.0	8.1	4.7	10.3	4.8	49.5	32.3	-	0.5	0.5	Not available	

ตารางที่ 10 จำนวนผู้มีงานทำ จำแนกตามอุตสาหกรรม จำนวนชั่วโมงทำงานต่อสัปดาห์ การมีเวลาเหลือและต้องการทำงานเพิ่มขึ้น และเพศ กรุงเทพมหานคร กรุงเทพมหานคร

จำนวนชั่วโมงทำงาน เพศ และ การมีเวลาเหลือพอ และชื่อการทำงานเพิ่มขึ้น	รวม	อุตสาหกรรม Industry												กิจการการเงินและ การประกันภัย Financial intermediation	ข้อมูลข่าวสาร และการสื่อสาร Information and communication	ที่พักแและ บริการด้านอาหาร Accommodation and food service	การขนส่ง และ สถานที่เก็บสินค้า Transportation and storage	การผลิต ไฟฟ้า ก๊าซ ไอน้ำระบบปรับอากาศ Electricity	การจัดหาน้ำ น้ำดื่ม น้ำเสียและประปา Water supply sewage, waste	ก่อสร้าง Construction	อุตสาหกรรม Industry		TOTAL (MALE)
		เกษตรกรรม และการประมง Total Agriculture		อุตสาหกรรม การก่อสร้าง Construction		การค้าปลีก การช้อปปิ้ง การ 소매ขายปลีก whole sale&retail		HOURS WORKED, SEX AND AVAILABILITY FOR ADDITIONAL WORK															
		การป่าไม้ และเกษตรกรรม Forestry and agriculture	การทำเหมืองแร่ และเหมืองหิน Mining	การป่าไม้ และเกษตรกรรม Forestry and agriculture	การก่อสร้าง Construction	การค้าปลีก การช้อปปิ้ง การ 소매ขายปลีก whole sale&retail	การก่อสร้าง Construction		TOTAL (FEMALE)														
ชาย	1,927.2	20.6	0.4	342.6	6.0	5.3	145.7	453.4	256.6	163.2	55.8	75.0	75.0	Available									
ไม่มี	3.3	-	-	-	-	-	1.0	-	-	-	-	-	-	Not available									
1,924.0	20.6	0.4	342.6	6.0	5.3	144.7	453.4	256.6	163.2	55.8	75.0	75.0	With job not work										
5.2	1.2	-	-	-	-	-	1.8	0.7	-	-	-	-	-	Available									
1.0	-	-	-	-	-	-	1.0	-	-	-	-	-	-	Not available									
4.3	1.2	-	-	-	-	-	0.9	0.7	-	-	-	-	-	Not available									
0.4	-	-	-	-	-	-	-	-	-	-	-	-	-	1-9 hours									
0.4	-	-	-	-	-	-	-	-	-	-	-	-	-	Available									
5.4	-	-	-	-	-	0.6	-	-	-	-	-	-	-	Not available									
5.4	-	-	-	-	-	0.6	-	-	-	-	-	-	-	Not available									
15.6	1.3	-	0.3	-	-	0.5	-	1.1	-	-	-	-	-	Available									
15.6	1.3	-	0.3	-	-	0.5	-	1.1	-	-	-	-	-	Not available									
25.7	1.8	-	3.0	-	-	0.5	-	3.5	-	-	-	-	-	Available									
1.9	-	-	-	-	-	-	-	-	-	-	-	-	-	Not available									
23.8	1.8	-	3.0	-	-	0.5	-	3.5	-	-	-	-	-	Available									
90.5	1.6	-	4.7	-	-	0.5	-	6.0	-	-	-	-	-	Not available									
90.5	1.6	-	4.7	-	-	-	-	11.5	-	-	-	-	-	Not available									
1,271.1	10.3	0.4	280.7	3.4	4.7	109.5	309.9	118.8	74.0	54.0	68.3	68.3	68.3	Available									
1,271.1	10.3	0.4	280.7	3.4	4.7	109.5	309.9	118.8	74.0	54.0	68.3	68.3	68.3	Not available									
513.3	4.4	-	53.9	0.6	2.4	33.4	128.1	121.0	82.0	1.8	1.4	1.4	1.4	Available									
513.3	4.4	-	53.9	0.6	2.4	33.4	128.1	121.0	82.0	1.8	1.4	1.4	1.4	Not available									
1,879.0	7.7	0.6	358.9	3.7	2.4	36.7	458.6	63.5	290.0	40.4	87.2	87.2	87.2	Available									
1,879.0	7.7	0.6	358.9	3.7	2.4	36.7	458.6	63.5	290.0	40.4	87.2	87.2	87.2	Not available									
3.8	-	-	0.6	-	-	-	1.4	-	-	-	-	-	-	With job not work									
3.8	-	-	0.6	-	-	-	1.4	-	-	-	-	-	-	Available									
2.8	-	-	1.3	-	-	-	-	-	-	-	-	-	-	Not available									
2.8	-	-	1.3	-	-	-	-	-	-	-	-	-	-	Not available									
4.0	-	-	0.4	-	-	-	0.9	-	-	-	-	-	-	Not available									
4.0	-	-	0.4	-	-	-	0.9	-	-	-	-	-	-	Available									
25.4	-	-	0.9	-	-	-	4.4	-	-	-	-	-	-	Not available									
25.4	-	-	0.9	-	-	-	4.4	-	-	-	-	-	-	Not available									
27.1	0.7	-	6.6	-	-	0.3	4.2	-	-	-	-	-	-	Available									
27.1	0.7	-	6.6	-	-	0.3	4.2	-	-	-	-	-	-	Not available									
90.6	0.3	-	3.4	-	0.5	0.8	6.9	0.2	9.5	1.2	2.0	2.0	2.0	Available									
90.6	0.3	-	3.4	-	0.5	0.8	6.9	0.2	9.5	1.2	2.0	2.0	2.0	Not available									
1,262.7	3.4	0.6	274.9	2.1	1.9	31.6	299.5	51.5	131.2	36.1	82.0	82.0	82.0	Available									
1,262.7	3.4	0.6	274.9	2.1	1.9	31.6	299.5	51.5	131.2	36.1	82.0	82.0	82.0	Not available									
462.6	3.3	-	70.8	-	-	4.0	141.3	11.8	139.9	2.3	0.4	0.4	0.4	Available									
462.6	3.3	-	70.8	-	-	4.0	141.3	11.8	139.9	2.3	0.4	0.4	0.4	Not available									

ไตรมาสที่ 4/2556 : Quarter 4/2013

หน่วยเป็นพัน : in Thousands

ตารางที่ 10 จำนวนผู้มีงานทำ จำนวนชั่วโมงทำงานต่อสัปดาห์ การมีสถานถือพอสื่อและสื่อต้องการทำงานเพิ่มขึ้น และเพศ กรุงเทพมหานคร (ต่อ)

TABLE 10 EMPLOYED PERSONS BY INDUSTRY, HOURS WORKED PER WEEK, AVAILABILITY FOR ADDITIONAL WORK AND SEX, BANGKOK (Contd.)

ไตรมาสที่ 4/2556 : Quarter 4/2013

หน่วยเป็นพัน : In Thousands

จำนวนชั่วโมงทำงาน เพศ และ การมีสถานถือพอสื่อ และต้องการทำงานเพิ่มขึ้น	อุตสาหกรรม (ต่อ) (Contd.)										กิจกรรมของ องค์กร Extra- territorial	ไม่ทราบ Unknown	HOURS WORKED, SEX AND AVAILABILITY FOR ADDITIONAL WORK	
	กิจกรรม อสังหาริมทรัพย์ Real estate activities	กิจกรรมทางวิชาชีพ วิทย์และเทคโนโลยี Professional/scientific technical activities	การบริหารสนับสนุน และป้องกันประเทศ Administrative support service activities	การบริหารราชการ ป้องกันประเทศ Public admini- stration defence	การศึกษา Education	Health and social work	Industry	ศิลปะ ความบันเทิง และบันเทิงการ Art, entertainment	บริการด้านอื่นๆ Other service	งานในครัวเรือน ส่วนบุคคล Activities of household				
ชาย	19.5	70.2	76.9	89.4	48.2	22.8	12.6	45.4	9.6	7.4	0.8	7.4	TOTAL (MALE)	Available
ไม่มี	19.5	70.2	76.9	89.4	48.2	22.8	0.4	1.9	-	-	-	-	Available	Not available
มีงานประจำงานเต็มได้ทำงาน	-	-	-	-	-	-	12.2	43.5	9.6	7.4	0.8	7.4	With job not work	Not available
1-9 ชั่วโมง	-	-	-	-	-	-	-	0.3	-	-	-	-	Available	Not available
10-19 ชั่วโมง	-	-	-	-	-	-	0.4	-	-	-	-	-	Available	Not available
20-29 ชั่วโมง	0.8	-	-	-	0.2	-	0.8	-	-	-	-	-	Available	Not available
30-34 ชั่วโมง	0.8	0.3	-	2.1	0.2	0.9	1.8	-	0.3	-	-	-	Available	Not available
35-39 ชั่วโมง	-	0.3	-	2.1	2.0	0.9	1.8	-	0.3	-	-	-	Available	Not available
40-49 ชั่วโมง	0.8	3.0	0.8	1.3	-	0.9	1.1	2.5	0.3	-	-	-	Available	Not available
50 ชั่วโมงขึ้นไป	0.8	3.0	1.3	3.58	12.6	3.7	1.4	1.3	-	-	-	-	Available	Not available
หญิง	15.2	52.4	39.6	43.6	29.8	14.4	4.4	24.3	5.8	7.1	0.8	7.1	Available	Not available
ไม่มี	15.2	52.4	39.6	43.6	29.8	14.4	4.4	24.3	5.8	7.1	0.8	7.1	Available	Not available
มีงานประจำงานเต็มได้ทำงาน	2.8	12.0	35.1	6.7	3.5	3.1	2.8	17.0	3.5	0.3	-	0.3	Available	Not available
1-9 ชั่วโมง	-	-	-	-	0.5	-	-	-	-	-	-	-	Available	Not available
10-19 ชั่วโมง	-	-	-	-	0.5	-	-	-	-	-	-	-	Available	Not available
20-29 ชั่วโมง	0.4	-	-	-	0.9	-	-	-	-	-	-	-	Available	Not available
30-34 ชั่วโมง	0.4	-	-	-	0.9	-	-	-	-	-	-	-	Available	Not available
35-39 ชั่วโมง	0.8	1.5	0.5	2.59	20.8	9.3	2.2	2.4	0.8	-	-	-	Available	Not available
40-49 ชั่วโมง	0.8	1.5	0.5	2.59	20.8	9.3	2.2	2.4	0.8	-	-	-	Available	Not available
50 ชั่วโมงขึ้นไป	0.7	6.9	8.0	1.5	1.2	7.2	2.0	32.4	28.8	0.2	-	0.2	Available	Not available
ไม่มี	0.7	6.9	8.0	1.5	1.2	7.2	2.0	32.4	28.8	0.2	-	0.2	Available	Not available

ตารางที่ 11 จำนวนผู้จ้างทำ จ้างตามสถานภาพการทำงาน จำนวนชั่วโมงทำงานต่อสัปดาห์ การมีเวลาเหลือพอและต้องการทำงานเพิ่มขึ้น กรุงเทพมหานคร

TABLE 11 EMPLOYED PERSONS BY WORK STATUS, HOURS WORKED PER WEEK, AVAILABILITY FOR ADDITIONAL WORK , BANGKOK METROPOLIS

ไตรมาสที่ 4/2556 : Quarter 4/2013

หน่วยเป็นพัน : In Thousands

จำนวนชั่วโมงทำงาน และ การมีเวลาเหลือพอ และต้องการทำงานเพิ่มขึ้น	สถานภาพการทำงาน Work Status										HOURS WORKED, AND AVAILABILITY FOR ADDITIONAL WORK	
	รวม Total	นายจ้าง Employer	ลูกจ้างรัฐบาล Government Employee	ลูกจ้างเอกชน Private Employee	ทำงานส่วนตัว Own Account Worker	ช่วยธุรกิจ ครอบครัว Unpaid Family Worker	การรวมกลุ่ม Members of Producers' Cooperatives					
ยอดรวม	3,806.2	226.0	343.2	2,060.2	874.9	301.9	-	TOTAL				
มี	3.3	-	-	1.3	1.9	-	-	Available				
ไม่มี	3,803.0	226.0	343.2	2,058.9	873.0	301.9	-	Not available				
มีงานประจำแต่ไม่ได้ทำงาน	9.0	0.8	0.3	5.9	2.0	-	-	With job not work				
มี	1.0	-	-	1.0	-	-	-	Available				
ไม่มี	8.1	0.8	0.3	5.0	2.0	-	-	Not available				
1-9 ชั่วโมง	3.2	0.7	0.4	0.9	0.6	0.7	-	1-9 hours				
มี	0.4	-	-	0.4	-	-	-	Available				
ไม่มี	2.8	0.7	0.4	0.5	0.6	0.7	-	Not available				
10-19 ชั่วโมง	9.4	0.3	0.7	2.3	5.8	0.2	-	10-19 hours				
มี	-	-	-	-	-	-	-	Available				
ไม่มี	9.4	0.3	0.7	2.3	5.8	0.2	-	Not available				
20-29 ชั่วโมง	41.0	1.4	15.3	8.4	12.0	3.9	-	20-29 hours				
มี	-	-	-	-	-	-	-	Available				
ไม่มี	41.0	1.4	15.3	8.4	12.0	3.9	-	Not available				
30-34 ชั่วโมง	52.9	4.0	3.7	17.0	18.0	10.1	-	30-34 hours				
มี	1.9	-	-	-	1.9	-	-	Available				
ไม่มี	50.9	4.0	3.7	17.0	16.1	10.1	-	Not available				
35-39 ชั่วโมง	181.1	5.8	122.8	17.4	27.9	7.2	-	35-39 hours				
มี	-	-	-	-	-	-	-	Available				
ไม่มี	181.1	5.8	122.8	17.4	27.9	7.2	-	Not available				
40-49 ชั่วโมง	2,533.8	143.5	181.0	1,741.7	345.9	121.7	-	40-49 hours				
มี	-	-	-	-	-	-	-	Available				
ไม่มี	2,533.8	143.5	181.0	1,741.7	345.9	121.7	-	Not available				
50 ชั่วโมงขึ้นไป	975.9	69.6	19.1	266.6	462.6	158.0	-	50 hours and over				
มี	-	-	-	-	-	-	-	Available				
ไม่มี	975.9	69.6	19.1	266.6	462.6	158.0	-	Not available				

ตารางที่ 11 จำนวนผู้จ้างทำ งาน จำนวนชั่วโมงการทำงาน จำนวนชั่วโมงการทำงานเพิ่มขึ้น และเพศ กรุงเทพมหานคร
TABLE 11 EMPLOYED PERSONS BY WORK STATUS, HOURS WORKED PER WEEK, AVAILABILITY FOR ADDITIONAL WORK AND SEX, BANGKOK METROPOLIS

จำนวนชั่วโมงทำงาน เพศ และ การมีสถานะของ และชั่วโมงการทำงานเพิ่มขึ้น	สถานภาพการทำงาน Work Status							HOURS WORKED, SEX AND AVAILABILITY FOR ADDITIONAL WORK
	รวม Total	นายจ้าง Employer	ลูกจ้างรัฐบาล Government Employee	ลูกจ้างเอกชน Private Employee	ทำงานส่วนตัว Own Account Worker	ช่วยธุรกิจ ครอบครัว Unpaid Family Worker	การรวมกลุ่ม Members of Producers' Cooperatives	
ชาย	1,927.2	150.1	174.1	995.0	517.6	90.5	-	MALE
มี	3.3	-	-	1.3	1.9	-	-	Available
ไม่มี	1,924.0	150.1	174.1	993.6	515.7	90.5	-	Not available
มีงานประจำแต่ไม่ได้ทำงาน	5.2	-	0.3	3.4	1.6	-	-	With job not work Available
มี	1.0	-	1.0	-	-	-	-	Not available
1-9 ชั่วโมง	4.3	-	0.3	2.4	1.6	-	-	1-9 hours
มี	0.4	-	-	0.4	-	-	-	Available
ไม่มี	0.4	-	-	-	-	-	-	Not available
10-19 ชั่วโมง	5.4	0.3	-	0.9	4.2	-	-	10-19 hours
มี	-	-	-	-	-	-	-	Available
ไม่มี	5.4	0.3	-	0.9	4.2	-	-	Not available
20-29 ชั่วโมง	15.6	0.9	6.0	2.2	6.5	-	-	20-29 hours
มี	-	-	-	-	-	-	-	Available
ไม่มี	15.6	0.9	6.0	2.2	6.5	-	-	Not available
30-34 ชั่วโมง	25.7	2.9	1.9	6.9	9.7	4.4	-	30-34 hours
มี	1.9	-	-	-	1.9	-	-	Available
ไม่มี	23.8	2.9	1.9	6.9	7.8	4.4	-	Not available
35-39 ชั่วโมง	90.5	3.6	64.9	6.2	12.8	3.0	-	35-39 hours
มี	-	-	-	-	-	-	-	Available
ไม่มี	90.5	3.6	64.9	6.2	12.8	3.0	-	Not available
40-49 ชั่วโมง	1,271.1	108.3	89.6	828.9	204.0	40.3	-	40-49 hours
มี	-	-	-	-	-	-	-	Available
ไม่มี	1,271.1	108.3	89.6	828.9	204.0	40.3	-	Not available
50 ชั่วโมงขึ้นไป	513.3	34.0	11.4	146.2	278.9	42.8	-	50 hours and over
มี	-	-	-	-	-	-	-	Available
ไม่มี	513.3	34.0	11.4	146.2	278.9	42.8	-	Not available
หญิง	1,879.0	75.9	169.2	1,065.3	357.3	211.4	-	FEMALE
มี	-	-	-	-	-	-	-	Available
ไม่มี	1,879.0	75.9	169.2	1,065.3	357.3	211.4	-	Not available
มีงานประจำแต่ไม่ได้ทำงาน	3.8	0.8	-	2.6	0.5	-	-	With job not work Available
มี	3.8	0.8	-	2.6	0.5	-	-	Not available
1-9 ชั่วโมง	2.8	0.7	0.4	0.5	0.6	0.7	-	1-9 hours
มี	-	-	-	-	-	-	-	Available
ไม่มี	2.8	0.7	0.4	0.5	0.6	0.7	-	Not available
10-19 ชั่วโมง	4.0	-	0.7	1.5	1.6	0.2	-	10-19 hours
มี	-	-	-	-	-	-	-	Available
ไม่มี	4.0	-	0.7	1.5	1.6	0.2	-	Not available
20-29 ชั่วโมง	25.4	0.5	9.3	6.2	5.5	3.9	-	20-29 hours
มี	-	-	-	-	-	-	-	Available
ไม่มี	25.4	0.5	9.3	6.2	5.5	3.9	-	Not available
30-34 ชั่วโมง	27.1	1.1	1.8	10.2	8.3	5.7	-	30-34 hours
มี	-	-	-	-	-	-	-	Available
ไม่มี	27.1	1.1	1.8	10.2	8.3	5.7	-	Not available
35-39 ชั่วโมง	90.6	2.1	57.9	11.2	15.1	4.2	-	35-39 hours
มี	-	-	-	-	-	-	-	Available
ไม่มี	90.6	2.1	57.9	11.2	15.1	4.2	-	Not available
40-49 ชั่วโมง	1,262.7	35.2	91.5	912.7	142.0	81.4	-	40-49 hours
มี	-	-	-	-	-	-	-	Available
ไม่มี	1,262.7	35.2	91.5	912.7	142.0	81.4	-	Not available
50 ชั่วโมงขึ้นไป	462.6	35.5	7.7	120.4	183.7	115.2	-	50 hours and over
มี	-	-	-	-	-	-	-	Available
ไม่มี	462.6	35.5	7.7	120.4	183.7	115.2	-	Not available

ไตรมาสที่ 4/2556 : Quarter 4/2013

หน่วยเป็นพัน : in Thousands

ตารางที่ 12 จำนวนผู้มีงานทำ จำแนกตามกลุ่มอายุ จำนวนชั่วโมงทำงานต่อสัปดาห์ การมีเวลาเหลือพอและต้องการทำงานเพิ่มขึ้น กรุงเทพมหานคร

TABLE 12 EMPLOYED PERSONS BY AGE GROUP, HOURS WORKED PER WEEK, AVAILABILITY FOR ADDITIONAL WORK , BANGKOK METROPOLIS

ไตรมาสที่ 4/2556 : Quarter 4/2013

หน่วยเป็นพัน : In Thousands

จำนวนชั่วโมงทำงาน เพศ และ การมีเวลาเหลือพอ และต้องการทำงานเพิ่มขึ้น	รวม						HOURS WORKED, AND AVAILABILITY FOR ADDITIONAL WORK			
	15-19	20-24	25-29	30-34	35-39	40-49		50-59	>= 60	
ยอดรวม	49.8	169.4	315.5	516.0	681.7	1,164.7	711.0	198.3	198.3	TOTAL
มี	0.4	-	0.3	1.9	-	-	0.6	-	-	Available
ไม่มี	49.4	169.4	315.2	514.0	681.7	1,164.7	710.3	198.3	-	Not available
มีงานประจำแต่ไม่ได้ทำงาน	-	0.3	0.7	1.8	1.1	3.5	0.6	1.0	-	With job not work
มี	-	-	0.3	-	-	-	0.6	-	-	Available
ไม่มี	8.1	0.3	0.4	1.8	1.1	3.5	-	1.0	-	Not available
1-9 ชั่วโมง	3.2	-	-	0.6	0.7	1.5	-	-	-	1-9 hours
มี	0.4	-	-	-	-	-	-	-	-	Available
ไม่มี	2.8	-	-	0.6	0.7	1.5	-	-	-	Not available
10-19 ชั่วโมง	9.4	0.6	0.2	0.3	0.9	3.1	3.1	1.0	-	10-19 hours
มี	-	-	-	-	-	-	-	-	-	Available
ไม่มี	9.4	0.6	0.2	0.3	0.9	3.1	3.1	1.0	-	Not available
20-29 ชั่วโมง	41.0	0.3	3.0	2.6	10.6	9.9	10.6	3.6	-	20-29 hours
มี	-	-	-	-	-	-	-	-	-	Available
ไม่มี	41.0	0.3	3.0	2.6	10.6	9.9	10.6	3.6	-	Not available
30-34 ชั่วโมง	52.9	1.7	1.6	8.4	11.5	8.8	14.0	5.5	-	30-34 hours
มี	1.9	-	-	1.9	-	-	-	-	-	Available
ไม่มี	50.9	1.7	1.6	6.4	11.5	8.8	14.0	5.5	-	Not available
35-39 ชั่วโมง	181.1	1.0	14.0	25.7	29.5	48.4	53.4	6.5	-	35-39 hours
มี	-	-	-	-	-	-	-	-	-	Available
ไม่มี	181.1	1.0	14.0	25.7	29.5	48.4	53.4	6.5	-	Not available
40-49 ชั่วโมง	2,533.8	36.5	244.4	373.4	459.3	772.1	415.6	98.3	-	40-49 hours
มี	-	-	-	-	-	-	-	-	-	Available
ไม่มี	2,533.8	36.5	244.4	373.4	459.3	772.1	415.6	98.3	-	Not available
50 ชั่วโมงขึ้นไป	975.9	9.4	51.5	103.2	168.1	317.4	213.7	82.4	-	50 hours and over
มี	-	-	-	-	-	-	-	-	-	Available
ไม่มี	975.9	9.4	51.5	103.2	168.1	317.4	213.7	82.4	-	Not available

ตารางที่ 12 จำนวนผู้จ้างงานที่จ้างตามกลุ่มอายุ จำนวนชั่วโมงทำงานต่อสัปดาห์ การมีเวลาเหลือพอและต้องการทำงานเพิ่มขึ้น และเพศ กรุงเทพมหานคร
TABLE 12 EMPLOYED PERSONS BY AGE GROUP, HOURS WORKED PER WEEK, AVAILABILITY FOR ADDITIONAL WORK AND SEX, BANGKOK METROPOLIS

ประเภทและ ความต้องการทำงานเพิ่มขึ้น	รวม	กลุ่มอายุ Age Group										SEX AND AVAILABILITY FOR ADDITIONAL WORK	
		15-19	20-24	25-29	30-34	35-39	40-49	50-59	>= 60	HOURS WORKED, TOTAL (MALE)			
ชาย	1,927.2	29.1	87.9	149.8	247.1	328.0	588.7	392.9	103.7	-		103.7	Available
มี	3.3	0.4	-	0.3	1.9	-	-	0.6	-	-		0.6	Not available
ไม่มี	1,924.0	28.7	87.9	149.5	245.2	328.0	588.7	392.3	103.7	-		103.7	Not available
มีงานประจำแต่ไม่ได้ทำงาน	5.2	-	0.3	0.3	0.6	0.3	2.5	0.6	0.6	-		0.6	With job not work
มี	1.0	-	-	0.3	-	0.3	-	0.6	-	-		0.6	Available
ไม่มี	4.3	-	0.3	-	0.6	0.3	2.5	-	-	-		-	Not available
1-9 ชั่วโมง	0.4	0.4	-	-	-	-	-	-	-	-		-	1-9 hours
มี	0.4	0.4	-	-	-	-	-	-	-	-		-	Available
ไม่มี	-	-	-	-	-	-	-	-	-	-		-	Not available
10-19 ชั่วโมง	5.4	-	0.2	-	0.3	-	-	-	1.7	-		1.7	10-19 hours
มี	-	-	-	-	-	-	-	-	-	-		-	Available
ไม่มี	5.4	-	0.2	-	0.3	-	-	-	-	-		-	Not available
20-29 ชั่วโมง	15.6	0.3	0.4	2.2	1.0	3.2	2.0	4.5	2.0	-		2.0	20-29 hours
มี	-	-	-	-	-	-	-	-	-	-		-	Available
ไม่มี	15.6	0.3	0.4	2.2	1.0	3.2	2.0	4.5	2.0	-		2.0	Not available
30-34 ชั่วโมง	25.7	0.6	0.4	0.2	6.2	3.0	5.1	6.9	3.3	-		3.3	30-34 hours
มี	1.9	-	-	1.9	-	-	-	-	-	-		-	Available
ไม่มี	23.8	0.6	0.4	0.2	4.3	3.0	5.1	6.9	3.3	-		3.3	Not available
35-39 ชั่วโมง	90.5	0.8	0.7	7.7	9.1	13.8	24.5	30.2	3.8	-		3.8	35-39 hours
มี	-	-	-	-	-	-	-	-	-	-		-	Available
ไม่มี	90.5	0.8	0.7	7.7	9.1	13.8	24.5	30.2	3.8	-		3.8	Not available
40-49 ชั่วโมง	1,271.1	20.5	68.0	115.3	177.5	225.4	376.0	231.4	56.9	-		56.9	40-49 hours
มี	-	-	-	-	-	-	-	-	-	-		-	Available
ไม่มี	1,271.1	20.5	68.0	115.3	177.5	225.4	376.0	231.4	56.9	-		56.9	Not available
50 ชั่วโมงขึ้นไป	513.3	6.5	18.0	24.1	52.5	82.2	175.8	117.6	36.8	-		36.8	50 hours and over
มี	-	-	-	-	-	-	-	-	-	-		-	Available
ไม่มี	513.3	6.5	18.0	24.1	52.5	82.2	175.8	117.6	36.8	-		36.8	Not available
หญิง	1,879.0	20.7	81.5	165.6	268.8	353.7	575.9	318.0	94.6	-		94.6	TOTAL (FEMALE)
มี	-	-	-	-	-	-	-	-	-	-		-	Available
ไม่มี	1,879.0	20.7	81.5	165.6	268.8	353.7	575.9	318.0	94.6	-		94.6	Not available
มีงานประจำแต่ไม่ได้ทำงาน	3.8	-	-	0.4	1.2	0.8	1.0	-	0.5	-		0.5	With job not work
มี	-	-	-	-	-	-	-	-	-	-		-	Available
ไม่มี	3.8	-	-	0.4	1.2	0.8	1.0	-	0.5	-		0.5	Not available
1-9 ชั่วโมง	2.8	-	-	-	0.6	0.7	1.5	-	-	-		-	1-9 hours
มี	-	-	-	-	-	-	-	-	-	-		-	Available
ไม่มี	2.8	-	-	-	0.6	0.7	1.5	-	-	-		-	Not available
10-19 ชั่วโมง	4.0	0.6	-	0.2	0.6	0.7	1.5	1.4	0.7	-		0.7	10-19 hours
มี	-	-	-	-	-	-	-	-	-	-		-	Available
ไม่มี	4.0	0.6	-	0.2	0.6	0.7	1.5	1.4	0.7	-		0.7	Not available
20-29 ชั่วโมง	25.4	-	-	0.8	1.6	7.4	7.9	6.1	1.6	-		1.6	20-29 hours
มี	-	-	-	-	-	-	-	-	-	-		-	Available
ไม่มี	25.4	-	-	0.8	1.6	7.4	7.9	6.1	1.6	-		1.6	Not available
30-34 ชั่วโมง	27.1	1.1	1.1	1.4	2.1	8.5	3.7	7.1	2.2	-		2.2	30-34 hours
มี	-	-	-	-	-	-	-	-	-	-		-	Available
ไม่มี	27.1	1.1	1.1	1.4	2.1	8.5	3.7	7.1	2.2	-		2.2	Not available
35-39 ชั่วโมง	90.6	0.2	1.8	6.4	16.7	15.7	24.0	23.2	2.7	-		2.7	35-39 hours
มี	-	-	-	-	-	-	-	-	-	-		-	Available
ไม่มี	90.6	0.2	1.8	6.4	16.7	15.7	24.0	23.2	2.7	-		2.7	Not available
40-49 ชั่วโมง	1,262.7	1.60	66.3	129.1	195.9	233.9	396.1	184.2	41.4	-		41.4	40-49 hours
มี	-	-	-	-	-	-	-	-	-	-		-	Available
ไม่มี	1,262.7	1.60	66.3	129.1	195.9	233.9	396.1	184.2	41.4	-		41.4	Not available
50 ชั่วโมงขึ้นไป	462.6	2.9	12.3	27.4	50.8	85.9	141.6	96.1	45.6	-		45.6	50 hours and over
มี	-	-	-	-	-	-	-	-	-	-		-	Available
ไม่มี	462.6	2.9	12.3	27.4	50.8	85.9	141.6	96.1	45.6	-		45.6	Not available

ไตรมาสที่ 4/2556 : Quarter 4/2013

หน่วยนับพัน : In Thousands

ตารางที่ 13 จำนวนผู้ว่างงาน ที่ทำงานทำ จำนวนตามระยะเวลาที่ทำงานทำ ระดับการศึกษาที่สำเร็จ กรุงเทพมหานคร

TABLE 13 UNEMPLOYED PERSONS, SEEKING JOB BY DURATION OF SEEKING JOB, LEVEL OF EDUCATIONAL ATTAINMENT, BANGKOK METROPOLIS

ไตรมาสที่ 4/2556 : Quarter 4/2013

หน่วยเป็น千人 : Person

ระดับการศึกษาที่สำเร็จ	รวม	ระยะเวลาที่ทำงานทำ							LEVEL OF EDUCATIONAL ATTAINMENT
		< 1 เดือน	1 - 2.9 เดือน	3 - 5.9 เดือน	6 - 8.9 เดือน	9 - 11.9 เดือน	>=12 เดือน	ไม่ทราบ	
Total	Month	Months	Months	Months	Months	Months	Months	Unknown	
ยอดรวม	6,098	4,136	1,741	-	-	-	220	-	TOTAL
1.ไม่มีการศึกษา	-	-	-	-	-	-	-	-	No education
2.ต่ำกว่าประถมศึกษา	-	-	-	-	-	-	-	-	Less than Elementary
3.ประถมศึกษา	772	-	552	-	-	-	220	-	Elementary
4.มัธยมศึกษาตอนต้น	1,659	1,047	612	-	-	-	-	-	Lower Secondary
5.มัธยมศึกษาตอนปลาย	918	918	-	-	-	-	-	-	Upper Secondary Level
สายสามัญ	-	-	-	-	-	-	-	-	General/Academic
สายอาชีพศึกษา	918	918	-	-	-	-	-	-	Vocational
สายวิชาการศึกษา	-	-	-	-	-	-	-	-	Teacher Training
6.อุดมศึกษา	2,748	2,171	577	-	-	-	-	-	Higher Level
สายวิชาการ	2,748	2,171	577	-	-	-	-	-	Academic
สายวิชาชีพ	-	-	-	-	-	-	-	-	Higher Technical Education
สายวิชาการศึกษา	-	-	-	-	-	-	-	-	Teacher Training
7.อื่นๆ ^{1/}	-	-	-	-	-	-	-	-	^{1/} Others
8.ไม่ทราบ	-	-	-	-	-	-	-	-	Unknown

1/ รวมอาชีพระยะสั้น Including Short Course Vocational

ตารางที่ 13 จำนวนผู้ว่างงาน ที่ทำงานทำ จำนวนตามระยะเวลาที่ทำงานทำ ระดับการศึกษาที่สำเร็จ และเพศ กรุงเทพมหานคร

TABLE 13 UNEMPLOYED PERSONS, SEEKING JOB BY DURATION OF SEEKING JOB, LEVEL OF EDUCATIONAL ATTAINMENT AND SEX, BANGKOK METROPOLIS

ไตรมาสที่ 4/2556 : Quarter 4/2013

หน่วยเป็นคน : Person

ระดับการศึกษาที่สำเร็จ	ระยะเวลาที่ทำงานทำ						LEVEL OF EDUCATIONAL ATTAINMENT
	< 1 เดือน	1 - 2.9 เดือน	3 - 5.9 เดือน	6 - 8.9 เดือน	9 - 11.9 เดือน	>=12 เดือน	
Total	Month	Months	Months	Months	Months	Months	Unknown
ชาย	1,137	967	-	-	-	220	-
ไม่มีการศึกษา	-	-	-	-	-	-	-
ต่ำกว่าประถมศึกษา	-	-	-	-	-	-	-
ประถมศึกษา	-	-	-	-	-	220	-
มัธยมศึกษาตอนต้น	-	-	-	-	-	-	-
มัธยมศึกษาตอนปลาย	-	-	-	-	-	-	-
สายสามัญ	-	-	-	-	-	-	-
สายอาชีวศึกษา	-	-	-	-	-	-	-
สายวิชาการศึกษา	-	-	-	-	-	-	-
อุดมศึกษา	1,137	355	-	-	-	-	-
สายวิชาการ	1,137	355	-	-	-	-	-
สายวิชาชีพ	-	-	-	-	-	-	-
สายวิชาการศึกษา	-	-	-	-	-	-	-
อื่นๆ 1/	-	-	-	-	-	-	-
ไม่ทราบ	-	-	-	-	-	-	-
หญิง	2,999	774	-	-	-	-	-
ไม่มีการศึกษา	-	-	-	-	-	-	-
ต่ำกว่าประถมศึกษา	-	-	-	-	-	-	-
ประถมศึกษา	-	552	-	-	-	-	-
มัธยมศึกษาตอนต้น	1,047	-	-	-	-	-	-
มัธยมศึกษาตอนปลาย	918	918	-	-	-	-	-
สายสามัญ	-	-	-	-	-	-	-
สายอาชีวศึกษา	918	-	-	-	-	-	-
สายวิชาการศึกษา	-	-	-	-	-	-	-
อุดมศึกษา	1,256	1,034	222	-	-	-	-
สายวิชาการ	1,256	1,034	222	-	-	-	-
สายวิชาชีพ	-	-	-	-	-	-	-
สายวิชาการศึกษา	-	-	-	-	-	-	-
อื่นๆ 1/	-	-	-	-	-	-	-
ไม่ทราบ	-	-	-	-	-	-	-

1/ รวมอาชีพะระยะสั้น 1/ Including Short Course Vocational

ตารางที่ 14 จำนวนผู้ว่างงาน ที่เคยทำงานมาก่อน จำนวนตามอาชีพที่ทำงานครั้งสุดท้าย อุตสาหกรรมที่ทำงานครั้งสุดท้าย กรุงเทพมหานคร
TABLE 14 UNEMPLOYED PERSONS, EVER WORKED BY LAST OCCUPATION, LAST INDUSTRY, BANGKOK METROPOLIS

ไตรมาสที่ 4/2556 : Quarter 4/2013

หน่วยเป็นพัน : Person

อาชีพที่ทำงานครั้งสุดท้าย	อุตสาหกรรมที่ทำงานครั้งสุดท้าย Last Industry													TOTAL
	รวม	เกษตรกรรม	การทำเหมืองแร่	การผลิต	ไฟฟ้า ก๊าซ ไอน้ำระบบปรับอากาศ	จัดหน้าบ้านน้ำเสีย และขยะ	การก่อสร้าง	การขนส่ง และการขนส่ง	การขายปลีก การขายส่ง	การขนส่ง และสถานที่เก็บสินค้า	ที่พักแรมและบริการด้านอาหาร	ข้อมูลข่าวสาร และการสื่อสาร	การเงินและการประกันภัย	
	Total	Agriculture	Mining and factoring	Manu-facturing	Electricity	Water supply sewerage, waste	Construction	wholesale&retail	Transportation and storage	Accommodation food service	Information and communication	Financial intermediation		
ยอดรวม	16,191	639	351	1,428	-	-	-	3,820	468	2,440	484	1,337		
1. ผู้ปฏิบัติงานในสาขาการเกษตรปศุสัตว์ และผู้จัดการ	355	-	-	-	-	-	-	355	-	-	-	-	1. Legislators, senior officials and managers	
2. ผู้ประกอบวิชาชีพด้านต่างๆ	717	-	-	-	-	-	-	-	-	-	-	-	2. Professionals	
3. ผู้ประกอบวิชาชีพด้านเทคนิคสาขาต่างๆ และอาชีพที่เกี่ยวข้อง	603	-	351	-	-	-	-	252	-	-	-	-	3. Technicians and associate professionals	
4. เสมียน	2,176	-	-	-	-	-	-	-	-	-	484	1,337	4. Clerks	
5. พนักงานบริการและพนักงานในร้านค้า และตลาด	3,524	-	-	198	-	-	-	681	-	1,827	-	-	5. Service workers and shop and market sales workers	
6. ผู้ปฏิบัติงานที่มีฝีมือในด้านเกษตรกรรม และการประมง	1,213	639	-	-	-	-	-	-	-	-	-	-	6. Skilled agricultural and fishery workers	
7. ผู้ปฏิบัติงานด้านความสามารถทางฝีมือ และธุรกิจการค้าที่เกี่ยวข้อง	2,084	-	-	655	-	-	-	1,429	-	-	-	-	7. Craft and related trades workers	
8. ผู้ปฏิบัติงานโรงงานและเครื่องจักร และผู้ปฏิบัติงานด้านการประกอบ	4,222	-	-	574	-	-	-	749	468	612	-	-	8. Plant and machine operators and assemblers	
9. อาชีพขั้นพื้นฐานต่างๆ ในด้านการขาย และการให้บริการ	354	-	-	-	-	-	-	354	-	-	-	-	9. Elementary occupations	
10. คนงานซึ่งไม่ได้จำแนกไว้ในหมวดอื่น	943	-	-	-	-	-	-	-	-	-	-	-	10. Workers not classifiable by occupation	

ตารางที่ 14 จำนวนผู้ว่างงานที่เคยทำงานมาก่อน จำนวนตามอาชีพที่ทำงานครั้งสุดท้าย อุตสาหกรรมที่ทำงานครั้งสุดท้าย กรุงเทพมหานคร (ต่อ)
TABLE 14 UNEMPLOYED PERSONS, EVER WORKED BY LAST OCCUPATION, LAST INDUSTRY, BANGKOK METROPOLIS (Contd.)

ไตรมาสที่ 4/2556 : Quarter 4/2013

หน่วยเป็นพัน : Person

อาชีพที่ทำงานครั้งสุดท้าย	อุตสาหกรรมที่ทำงานครั้งสุดท้าย (ต่อ) Last Industry (Contd.)										ไม่ทราบ	LAST OCCUPATION
	กิจกรรมทางวิชาชีพ Professional/scientific activities	กิจกรรมทางวิชาชีพ และช่างเทคนิค Administrative support service activities	การบริหารสนับสนุน และช่างเทคนิค Public admin- istration defence	การศึกษา Education	กิจกรรมด้านสุขภาพ และสังคม Health and social work	ศิลปะ ความบันเทิง และนันทนาการ Art, entertainment	บริการ ด้านอื่นๆ Other service	งานไม่ครัวเรือน ส่วนบุคคล Activities of household	กิจกรรมของ องค์กร Extra- territorial	ไม่ทราบ		
ยอดรวม	717	817	-	-	-	574	1,221	598	-	1,298	TOTAL	
1. ผู้ปฏิบัติงานฝ่ายข้าราชการระดับอาวุโส และผู้จัดการ	-	-	-	-	-	-	-	-	-	-	1. Legislators, senior officials and managers	
2. ผู้ประกอบวิชาชีพด้านต่างๆ	717	-	-	-	-	-	-	-	-	-	2. Professionals	
3. ผู้ประกอบวิชาชีพด้านเทคนิคหลากหลาย และอาชีพที่เกี่ยวข้อง	-	-	-	-	-	-	-	-	-	-	3. Technicians and associate professionals	
4. เสมียน	-	-	-	-	-	-	-	-	-	355	4. Clerks	
5. พนักงานบริการและพนักงานในร้านค้า และตลาด	-	817	-	-	-	-	-	-	-	-	5. Service workers and shop and market sales workers	
6. ผู้ปฏิบัติงานที่มีฝีมือในด้านเกษตร และการประมง	-	-	-	-	-	574	-	-	-	-	6. Skilled agricultural and fishery workers	
7. ผู้ปฏิบัติงานด้านความสามารถที่มีมือ และธุรกิจการค้าที่เกี่ยวข้อง	-	-	-	-	-	-	-	-	-	-	7. Craft and related trades workers	
8. ผู้ปฏิบัติการโรงงานและเครื่องจักร และผู้ปฏิบัติงานด้านการประกอบ	-	-	-	-	-	-	1,221	598	-	-	8. Plant and machine operators and assemblers	
9. อาชีพขั้นพื้นฐานต่างๆ ในด้านการขาย และการให้บริการ	-	-	-	-	-	-	-	-	-	-	9. Elementary occupations	
10. คนงานซึ่งไม่ได้จำแนกไว้ในหมวดอื่น	-	-	-	-	-	-	-	-	-	943	10. Workers not classifiable by occupation	

ตารางที่ 14 จำนวนผู้ว่างงาน ที่เคยทำงานมาก่อน จำแนกตามอาชีพที่ทำงานครั้งสุดท้าย อุตสาหกรรมที่ทำงานครั้งสุดท้าย และเพศ กรุงเทพมหานคร
TABLE 14 UNEMPLOYED PERSONS, EVER WORKED BY LAST OCCUPATION, LAST INDUSTRY AND SEX, BANGKOK METROPOLIS

อาชีพที่ทำงานครั้งสุดท้าย	อุตสาหกรรมที่ทำงานครั้งสุดท้าย										ข้อมูลข่าวสาร และการสื่อสาร Information and communication	กิจการการเงินและ ประกันภัย Financial Intermediation	LAST OCCUPATION
	รวม Total	เกษตรกรรม และการประมง Agriculture	การทำ เหมืองแร่ และขุดหิน Mining	การผลิต Manufacturing	ไฟฟ้า ก๊าซ ไอน้ำ ระบบรับ อากาศ Electricity	การจัดหาน้ำ บำบัดน้ำเสีย และประปา Water supply sewerage, waste	การก่อสร้าง Construction	การขนส่ง และ สถานีสินค้า Transportation and storage	ที่พักแรมและ บริการด้านอาหาร Accommodation and food service	การขายปลีก การขายส่ง การซ่อมแซม wholesale sale&retail			
ชาย	10,807	639	351	1,229	-	-	-	2,785	-	1,522	-	-	MALE
1. ผู้ปฏิบัติงานขาย ข้าวทางการรับออกไซด์ และผู้จัดการ	355	-	-	-	-	-	-	355	-	-	-	-	1. Legislators, senior officials and managers
2. ผู้ประกอบวิชาชีพด้านต่างๆ	717	-	-	-	-	-	-	-	-	-	-	-	2. Professionals
3. ผู้ประกอบวิชาชีพด้านเทคนิคสาขาต่างๆ และอาชีพที่เกี่ยวข้อง	603	-	351	-	-	-	-	252	-	-	-	-	3. Technicians and associate professionals
4. เสมียน	355	-	-	-	-	-	-	-	-	-	-	-	4. Clerks
5. พนักงานบริการและพนักงานรับสินค้า และตลาด	1,726	-	-	-	-	-	-	-	-	909	-	-	5. Service workers and shop and market sales workers
6. ผู้ปฏิบัติงานที่มีอยู่ในด้านการเกษตร และการประมง	1,213	639	-	-	-	-	-	-	-	-	-	-	6. Skilled agricultural and fishery workers
7. ผู้ปฏิบัติงานด้านความสามรถทางฝีมือ และธุรกิจการค้าที่เกี่ยวข้อง	2,084	-	-	655	-	-	-	1,429	-	-	-	-	7. Craft and related trades workers
8. ผู้ปฏิบัติการโรงงานและเครื่องจักร และผู้ปฏิบัติงานด้านความปลอดภัย อาชีพขั้นพื้นฐานต่างๆ ในด้านการขาย และการให้บริการ	3,754	-	-	574	-	-	-	749	-	612	-	-	8. Plant and machine operators and assemblers
9. อาชีพขั้นพื้นฐานต่างๆ ในด้านการขาย และการให้บริการ	-	-	-	-	-	-	-	-	-	-	-	-	9. Elementary occupations
10. คนงานซึ่งมิได้จำแนกไว้ในหมวดอื่น	5,384	-	198	-	-	-	-	1,035	-	918	-	-	10. Workers not classifiable by occupation
หญิง	-	-	-	-	-	-	-	-	-	-	-	-	FEEMALE
1. ผู้ปฏิบัติงานขาย ข้าวทางการรับออกไซด์ และผู้จัดการ	-	-	-	-	-	-	-	-	-	-	-	-	1. Legislators, senior officials and managers
2. ผู้ประกอบวิชาชีพด้านต่างๆ	-	-	-	-	-	-	-	-	-	-	-	-	2. Professionals
3. ผู้ประกอบวิชาชีพด้านเทคนิคสาขาต่างๆ และอาชีพที่เกี่ยวข้อง	-	-	-	-	-	-	-	-	-	-	-	-	3. Technicians and associate professionals
4. เสมียน	1,821	-	-	-	-	-	-	-	-	-	484	-	4. Clerks
5. พนักงานบริการและพนักงานรับสินค้า และตลาด	1,798	-	-	198	-	-	-	681	-	918	-	-	5. Service workers and shop and market sales workers
6. ผู้ปฏิบัติงานที่มีอยู่ในด้านการเกษตร และการประมง	-	-	-	-	-	-	-	-	-	-	-	-	6. Skilled agricultural and fishery workers
7. ผู้ปฏิบัติงานด้านความสามรถทางฝีมือ และธุรกิจการค้าที่เกี่ยวข้อง	-	-	-	-	-	-	-	-	-	-	-	-	7. Craft and related trades workers
8. ผู้ปฏิบัติการโรงงานและเครื่องจักร และผู้ปฏิบัติงานด้านความปลอดภัย อาชีพขั้นพื้นฐานต่างๆ ในด้านการขาย และการให้บริการ	468	-	-	-	-	-	-	-	468	-	-	-	8. Plant and machine operators and assemblers
9. อาชีพขั้นพื้นฐานต่างๆ ในด้านการขาย และการให้บริการ	354	-	-	-	-	-	-	354	-	-	-	-	9. Elementary occupations
10. คนงานซึ่งมิได้จำแนกไว้ในหมวดอื่น	943	-	-	-	-	-	-	-	-	-	-	-	10. Workers not classifiable by occupation

ตารางที่ 14 จำนวนผู้ว่างงาน ที่เคยทำงานมาก่อน จำแนกตามอาชีพที่ทำงานครั้งสุดท้าย อุตสาหกรรมที่ทำงานครั้งสุดท้าย และเพศ กรุงเทพมหานคร (ต่อ)
TABLE 14 UNEMPLOYED PERSONS, EVER WORKED BY LAST OCCUPATION, LAST INDUSTRY AND SEX - BANGKOK METROPOLIS (Contd.)

อาชีพที่ทำงานครั้งสุดท้าย	อุตสาหกรรมที่ทำงานครั้งสุดท้าย (ต่อ)										ไม่ทราบ	LAST OCCUPATION
	กิจกรรมอสังหาริมทรัพย์	กิจกรรมทางวิชาชีพวิทย์และเทคโนโลยี	การบริการและสนับสนุน	การบริการราชการ	การศึกษา	กิจกรรมด้านสุขภาพ	ศิลปะ ความบันเทิง และบันเทิงการ	บริการอื่น ๆ	งานในครัวเรือน	กิจกรรมขององค์กร		
Real estate activities	Professional, scientific and technical activities	Administrative and support service activities	Public administration	Education	Health and social work	Art, entertainment	Other service	Activities of household	Unknown			
ชาย	717	817	574	1,221	598	355	MALE					
1. ผู้ปฏิบัติงานขาย	-	-	-	-	-	-	-	-	-	-	-	1. Legislators, senior officials and managers
และผู้จัดการ	-	-	-	-	-	-	-	-	-	-	-	2. Professionals
2. ผู้ประกอบวิชาชีพด้านต่าง ๆ	717	-	-	-	-	-	-	-	-	-	-	3. Technicians and associate professionals
3. ผู้ประกอบวิชาชีพด้านเทคนิคสาขาต่าง ๆ	-	-	-	-	-	-	-	-	-	-	-	4. Clerks
และอาชีพที่เกี่ยวข้อง	-	-	-	-	-	-	-	-	-	-	-	5. Service workers and shop and market sales workers
4. เสมียน	-	817	-	-	-	-	-	-	-	-	-	6. Skilled agricultural and fishery workers
5. พนักงานบริการและพนักงานรับเงินค่าและตลาด	-	-	574	-	-	-	-	-	-	-	-	7. Craft and related trades workers
6. ผู้ปฏิบัติงานที่มีฝีมือในด้านการเกษตรและการประมง	-	-	-	-	-	-	-	-	-	-	-	8. Plant and machine operators and assemblers
7. ผู้ปฏิบัติงานด้านความสามารถทางฝีมือและธุรกิจการค้าที่เกี่ยวข้อง	-	-	-	-	-	-	-	-	-	-	-	9. Elementary occupations
8. ผู้ปฏิบัติการโรงงานและเครื่องจักรและผู้ปฏิบัติงานด้านความปลอดภัย	-	-	-	-	-	-	1,221	598	-	-	-	10. Workers not classifiable by occupation
9. อาชีพขั้นพื้นฐานต่างๆ ในด้านการขายและการให้บริการ	-	-	-	-	-	-	-	-	-	-	-	FEMALE
10. คนงานซึ่งมิได้จำแนกไว้ในหมวดอื่น	-	-	-	-	-	-	-	-	-	-	-	1. Legislators, senior officials and managers
หญิง	-	-	-	-	-	-	-	-	-	-	-	2. Professionals
1. ผู้ปฏิบัติงานขาย	-	-	-	-	-	-	-	-	-	-	-	3. Technicians and associate professionals
และผู้จัดการ	-	-	-	-	-	-	-	-	-	-	-	4. Clerks
2. ผู้ประกอบวิชาชีพด้านต่างๆ	-	-	-	-	-	-	-	-	-	-	-	5. Service workers and shop and market sales workers
3. ผู้ประกอบวิชาชีพด้านเทคนิคสาขาต่างๆ	-	-	-	-	-	-	-	-	-	-	-	6. Skilled agricultural and fishery workers
และอาชีพที่เกี่ยวข้อง	-	-	-	-	-	-	-	-	-	-	-	7. Craft and related trades workers
4. เสมียน	-	-	-	-	-	-	-	-	-	-	-	8. Plant and machine operators and assemblers
5. พนักงานบริการและพนักงานรับเงินค่าและตลาด	-	-	-	-	-	-	-	-	-	-	-	9. Elementary occupations
6. ผู้ปฏิบัติงานที่มีฝีมือในด้านการเกษตรและการประมง	-	-	-	-	-	-	-	-	-	-	-	10. Workers not classifiable by occupation
7. ผู้ปฏิบัติงานด้านความสามารถทางฝีมือและธุรกิจการค้าที่เกี่ยวข้อง	-	-	-	-	-	-	-	-	-	-	-	
8. ผู้ปฏิบัติการโรงงานและเครื่องจักรและผู้ปฏิบัติงานด้านการประกอบ	-	-	-	-	-	-	-	-	-	-	-	
9. อาชีพขั้นพื้นฐานต่างๆ ในด้านการขายและการให้บริการ	-	-	-	-	-	-	-	-	-	-	-	
10. คนงานซึ่งมิได้จำแนกไว้ในหมวดอื่น	-	-	-	-	-	-	-	-	-	-	-	

ตารางที่ 15 จำนวนลูกจ้าง จำนวนตามค่าจ้างเฉลี่ย ผลประโยชน์อื่น ๆ ที่ได้รับ อุตสาหกรรม กรุงเทพมหานคร
TABLE 15 EMPLOYEE BY AVERAGE WAGE, FRINGE BENEFIT, INDUSTRY, BANGKOK METROPOLIS

ไตรมาสที่ 4/2556 : Quarter 4/2013

หน่วยเป็นพัน : In Thousands

อุตสาหกรรม	จำนวนลูกจ้าง Total Employee	ลูกจ้างที่ได้รับผลประโยชน์อื่น ๆ Employee Receive Fringe Benefit										INDUSTRY
		ได้รับเป็นเงิน In Cash					ได้รับเป็นสิ่งของ In Kind					
		ค่าจ้างเฉลี่ย Average Wage	โบนัส Bonus	ค่าล่วงเวลา Overtime	เงินอื่นๆ Other Income	อาหาร Food	เครื่องแต่งกาย Clothes	ที่อยู่อาศัย Housing	อื่นๆ Others			
ยอดรวม	2,340.6	20,379.6	1.6	174.7	147.9	128.7	2.0	119.5	11.4	11.4	TOTAL	
1.เกษตรกรรม การป่าไม้ และการประมง	3.2	7,706.6	-	0.5	-	-	-	-	-	-	1. Agriculture, forestry and fishing	
2.การทำเหมืองแร่ และเหมืองหิน	1.0	35,081.7	-	-	-	-	-	-	-	-	2. Mining and quarrying	
3. การผลิต	538.6	16,832.9	-	62.5	25.0	14.8	-	23.1	2.1	-	3. Manufacturing	
4. ไฟฟ้า ก๊าซ ไอน้ำและระบบปรับอากาศ	9.1	25,509.3	-	0.4	0.8	-	-	-	-	-	4. Electricity, gas, steam and air conditioning supply	
5. การจัดการและการบำบัดน้ำเสีย ของเสีย และสิ่งปฏิกูล	7.7	20,607.8	-	-	0.6	-	-	-	-	-	5. Water supply; sewerage, waste management and remediation activities	
6. การก่อสร้าง	122.9	18,751.6	0.4	10.2	5.3	3.1	-	13.7	0.3	-	6. Construction	
7. การขนส่ง และการขายปลีก การซ่อมยานยนต์	435.7	17,311.9	0.7	21.9	41.8	8.7	-	17.5	1.5	-	7. Wholesale and retail trade; repair of motor vehicles and motorcycles	
8. การขนส่ง และสถานที่เก็บสินค้า	143.8	26,243.5	0.6	13.8	8.4	1.1	-	3.8	0.4	-	8. Transportation and storage	
9. ที่พักแรมและบริการด้านอาหาร	129.9	12,152.0	-	11.0	13.3	45.8	-	11.1	2.0	-	9. Accommodation and food service activities	
10. ข้อมูลข่าวสารและการสื่อสาร	82.8	31,833.0	-	0.9	4.9	2.0	0.5	0.5	-	-	10. Information and communication	
11. กิจกรรมทางการเงินและการประกันภัย	147.7	33,298.4	-	3.4	8.0	0.4	-	-	0.5	-	11. Financial and insurance activities	
12. กิจกรรมอสังหาริมทรัพย์	36.3	16,709.3	-	1.5	1.7	-	-	0.6	0.8	-	12. Real estate activities	
13. กิจกรรมทางวิชาชีพ วิทยาศาสตร์ และเทคนิค	91.6	27,597.0	-	2.3	5.1	0.3	-	1.2	0.7	-	13. Professional, scientific and technical activities	
14. กิจกรรมการบริหารและการสนับสนุน	111.7	13,996.7	-	17.1	4.6	1.3	-	0.5	0.6	-	14. Administrative and support service activities	
15. การบริหารราชการ การป้องกันประเทศ การประกันสังคม	148.6	24,638.3	-	12.5	14.2	0.9	-	0.9	0.6	-	15. Public administration and defence; compulsory social security	
16. การศึกษา	117.6	23,430.7	-	3.2	9.0	1.0	-	0.3	0.7	-	16. Education	
17. กิจกรรมด้านสุขภาพและงานสังคมสงเคราะห์	74.2	33,900.4	-	5.5	2.5	1.1	-	-	-	-	17. Human health and social work activities	
18. ศิลปะ ความบันเทิง และนันทนาการ	13.0	13,158.0	-	-	-	-	-	-	-	-	18. Arts, entertainment and recreation	
19. กิจกรรมบริการด้านอื่น ๆ	40.3	14,592.5	-	3.3	2.4	2.7	0.4	5.2	0.7	-	19. Other service activities	
20. กิจกรรมการจ้างงานในครัวเรือนส่วนบุคคล การผลิตสินค้าและบริการที่ตนเองเพื่อใช้ส่วนตัว การเลี้ยงดูและบริการที่ตนเองเพื่อใช้ครัวเรือน	69.3	9,777.6	-	4.5	0.7	45.2	1.1	41.3	0.5	-	20. Activities of households as employers; undifferentiated goods and services-producing activities of households for own use	
21. กิจกรรมขององค์กรระหว่างประเทศ	1.6	35,400.2	-	-	-	-	-	-	-	-	21. Activities of extraterritorial organizations and bodies	
22. ไม่ทราบ	14.1	21,778.3	-	0.3	-	0.3	-	-	-	-	22. Unknown	

ตารางที่ 16 จำนวนลูกจ้างเอกชน จำนวนตามค่าจ้างเฉลี่ย แลประโยชน์ที่ได้รับ อุตสาหกรรม กรุงเทพมหานคร

TABLE 16 PRIVATE EMPLOYEE BY AVERAGE WAGE, FRINGE BENEFIT, INDUSTRY , BANGKOK METROPOLIS

หน่วยเป็นพัน : In Thousands

ไตรมาสที่ 4/2556 : Quarter 4/2013

อุตสาหกรรม	จำนวน ลูกจ้างเอกชน Private Employee	ค่าจ้างเฉลี่ย Average Wage	ลูกจ้างเอกชนที่ได้รับผลประโยชน์อื่นๆ				Private Employee Receive Fringe Benefit				INDUSTRY
			ได้รับเป็นเงิน In Cash		ได้รับเป็นสิ่งของ In Kind		ได้รับเป็นเงิน In Cash		ได้รับเป็นสิ่งของ In Kind		
			โบนัส Bonus	ค่าล่วงเวลา Overtime	เงินอื่นๆ Other Income	อาหาร Food	เครื่องแต่งกาย Clothes	ที่อยู่อาศัย Housing	อื่นๆ Others		
ยอดรวม	2,010.2	19,097.2	1.1	153.3	126.0	2.0	118.3	10.8	TOTAL		
1 เกษตรกรรม การป่าไม้ และการประมง	3.2	7,706.6	-	0.5	-	-	-	-	1. Agriculture, forestry and fishing		
2.การทำเหมืองแร่ และเหมืองหิน	1.0	35,081.7	-	-	-	-	-	-	2. Mining and quarrying		
3. การผลิต	524.6	16,299.6	-	62.5	25.0	-	23.1	2.1	3. Manufacturing		
4. ไฟฟ้า ก๊าซ ไอน้ำและระบบปรับอากาศ	0.7	30,000.0	-	-	-	-	-	-	4. Electricity, gas, steam and air conditioning supply		
5. การจัดหา การจัดการและการบำบัดน้ำเสีย ของเสีย และสิ่งกีดขวาง	3.6	14,694.2	-	-	-	-	-	-	5. Water supply, sewerage, waste management and remediation activities		
6. การก่อสร้าง	122.9	18,751.6	0.4	10.2	5.3	-	13.7	0.3	6. Construction		
7. การขายส่ง และการขายปลีก การซ่อมยานยนต์	435.1	17,506.5	0.7	21.9	41.8	-	17.5	1.5	7. Wholesale and retail trade; repair of motor vehicles and motorcycles		
8. การขนส่ง และสถานที่เก็บสินค้า	111.0	24,885.5	-	8.7	6.2	-	3.8	0.4	8. Transportation and storage		
9. ที่พักแรมและบริการด้านอาหาร	129.2	12,050.6	-	11.0	13.3	-	11.1	2.0	9. Accommodation and food service activities		
10. ข้อมูลข่าวสารและการสื่อสาร	77.5	31,456.6	-	0.9	4.9	2.0	0.5	0.5	10. Information and communication		
11.กิจกรรมทางการเงินและการประกันภัย	133.7	33,119.0	-	3.0	8.0	-	-	0.5	11. Financial and insurance activities		
12. กิจกรรมอสังหาริมทรัพย์	36.3	16,709.3	-	1.5	1.7	-	0.6	0.8	12. Real estate activities		
13. กิจกรรมทางวิชาชีพ วิทยาศาสตร์ และเทคนิค	88.1	27,877.6	-	1.9	5.1	0.3	1.2	0.7	13. Professional scientific and technical activities		
14. กิจกรรมการบริหารและการสนับสนุน	109.8	13,957.4	-	17.1	4.6	1.3	0.5	0.6	14. Administrative and support service activities		
15. การบริหารราชการ การป้องกันประเทศ การประกันสังคม	-	-	-	-	-	-	-	-	15. Public administration and defence; compulsory social security		
16. การศึกษา	55.4	19,858.3	-	2.8	6.6	-	-	0.7	16. Education		
17. กิจกรรมด้านสุขภาพและงานสังคมสงเคราะห์	46.0	29,683.7	-	3.2	0.9	-	-	-	17. Human health and social work activities		
18. ศิลปะ ความบันเทิง และนันทนาการ	10.9	13,458.1	-	-	-	-	-	-	18. Arts, entertainment and recreation		
19. กิจกรรมบริการด้านอื่น ๆ	36.9	12,254.4	-	3.3	2.1	2.7	0.4	0.7	19. Other service activities		
20. กิจกรรมการจ้างงานในครัวเรือนส่วนบุคคล การผลิตสินค้าและบริการที่ขึ้นเองเพื่อใช้ในครัวเรือน	69.3	9,777.6	-	4.5	0.7	45.2	1.1	0.5	20. Activities of households as employers; undifferentiated goods and services-producing activities of households for own use		
21. กิจกรรมขององค์การระหว่างประเทศ	1.6	35,400.2	-	-	-	-	-	-	21. Activities of extraterritorial organizations and bodies		
22. ไม่ทราบ	13.6	21,845.1	-	0.3	-	0.3	-	-	22. Unknown		

ตารางที่ 16 จำนวนลูกจ้างเอกชน จำนวนตามค่าจ้างเฉลี่ย ผลประโยชน์ที่ได้รับ อุตสาหกรรม และเพศ กรุงเทพมหานคร
TABLE 16 PRIVATE EMPLOYEE BY AVERAGE WAGE, FRINGE BENEFIT, INDUSTRY AND SEX, BANGKOK METROPOLIS

อุตสาหกรรม Industry	จำนวนลูกจ้าง Total Private Employee	ได้รับเป็นเงิน in Cash					ได้รับเป็นสิ่งของ in Kind					ค่าจ้างเฉลี่ย Average Wage	INDUSTRY	
		Private Employee Receive Fringe Benefit					Private Employee Receive Fringe Benefit							
		โบนัส Bonus	ค่าล่วงเวลา Overtime	เงินอื่นๆ Other Income	อาหาร Food	เครื่องแต่งกาย Clothes	ที่อยู่อาศัย Housing	อื่นๆ Others						
ชาย														MALE
1.เกษตรกรรม การป่าไม้ และการประมง	969.1	0.4	91.5	69.8	40.2	-	47.8	4.4	-	-	-	-	1. Agriculture, forestry and fishing	
2.การทำเหมืองแร่ และเหมืองหิน	2.2	-	0.5	-	-	-	-	-	-	-	-	-	2. Mining and quarrying	
3.การผลิต	254.2	-	30.0	13.3	9.0	-	13.3	0.2	-	-	-	-	3. Manufacturing	
4.ไฟฟ้า ก๊าซ ไอน้ำและระบบปรับอากาศ	0.7	-	-	-	-	-	-	-	-	-	-	-	4. Electricity, gas, steam and air conditioning supply	
5.การจัดจำหน่าย การจัดการและการบำบัดน้ำเสีย ของเสีย และสิ่งปฏิกูล	2.1	-	-	-	-	-	-	-	-	-	-	-	5. Water supply; sewerage, waste management and remediation activities	
6.การก่อสร้าง	93.5	0.4	9.6	5.3	3.1	-	11.5	0.3	-	-	-	-	6. Construction	
7. การขายส่ง และการขายปลีก การซ่อมยานยนต์	220.4	-	14.7	22.4	6.6	-	10.7	1.5	-	-	-	-	7. Wholesale and retail trade; repair of motor vehicles and motorcycles	
8. การขนส่ง และสถานที่เก็บสินค้า	70.2	-	7.8	5.5	0.4	-	3.8	0.4	-	-	-	-	8. Transportation and storage	
9. ที่พักแรมและบริการด้านอาหาร	48.9	-	4.6	5.1	15.9	-	2.9	0.6	-	-	-	-	9. Accommodation and food service activities	
10. ซ่อมบำรุงยานและการสื่อสาร	46.6	-	0.9	3.5	0.6	-	0.5	-	-	-	-	-	10. Information and communication	
11.กิจกรรมทางการเงินและการประกันภัย	56.4	-	1.8	3.9	-	-	-	-	-	-	-	-	11. Financial and insurance activities	
12. กิจกรรมอสังหาริมทรัพย์	13.5	-	0.8	1.3	-	-	-	-	-	-	-	-	12. Real estate activities	
13. กิจกรรมทางวิชาชีพ วิทยาศาสตร์ และเทคนิค	35.8	-	1.3	2.9	-	-	0.2	0.7	-	-	-	-	13. Professional, scientific and technical activities	
14. กิจกรรมการบริหารและการบริการสนับสนุน	58.4	-	14.9	1.8	-	-	0.5	-	-	-	-	-	14. Administrative and support service activities	
15. การบริหารราชการ การป้องกันประเทศ การประมงและสัตว์	-	-	-	-	-	-	-	-	-	-	-	-	15. Public administration and defence; compulsory social security	
16. การศึกษา	22.3	-	1.6	4.1	-	-	-	0.7	-	-	-	-	16. Education	
17. กิจกรรมด้านสุขภาพและงานสังคมสงเคราะห์	11.5	-	0.7	0.2	-	-	-	-	-	-	-	-	17. Human health and social work activities	
18. ศิลปะ ความบันเทิง และนันทนาการ	4.9	-	-	-	-	-	-	-	-	-	-	-	18. Arts, entertainment and recreation	
19. กิจกรรมบริการด้านอื่น ๆ	12.7	-	0.7	0.7	0.5	-	1.9	-	-	-	-	-	19. Other service activities	
20. กิจกรรมการจ้างงานในครัวเรือนส่วนบุคคล	9.6	-	1.6	-	3.8	-	2.6	-	-	-	-	-	20. Activities of households as employers; undifferentiated goods and services-producing activities of households for own use	
21. กิจกรรมขององค์กรระหว่างประเทศ	0.8	-	-	-	-	-	-	-	-	-	-	-	21. Activities of extraterritorial organizations and bodies	
22. ไม่ทราบ	3.9	-	0.3	-	0.3	-	-	-	-	-	-	-	22. Unknown	
หญิง													FEMALE	
1.เกษตรกรรม การป่าไม้ และการประมง	1,041.1	0.7	61.8	56.2	85.3	2.0	70.4	6.4	-	-	-	-	1. Agriculture, forestry and fishing	
2.การทำเหมืองแร่ และเหมืองหิน	1.0	-	-	-	-	-	-	-	-	-	-	-	2. Mining and quarrying	
3.การผลิต	270.3	-	32.6	11.7	5.7	-	9.8	1.9	-	-	-	-	3. Manufacturing	
4.ไฟฟ้า ก๊าซ ไอน้ำและระบบปรับอากาศ	-	-	-	-	-	-	-	-	-	-	-	-	4. Electricity, gas, steam and air conditioning supply	
5.การจัดจำหน่าย การจัดการและการบำบัดน้ำเสีย ของเสีย และสิ่งปฏิกูล	1.5	-	-	-	-	-	-	-	-	-	-	-	5. Water supply; sewerage, waste management and remediation activities	
6.การก่อสร้าง	29.3	-	0.6	-	-	-	2.1	-	-	-	-	-	6. Construction	
7. การขายส่ง และการขายปลีก การซ่อมยานยนต์	214.7	0.7	7.2	19.4	2.1	-	6.7	-	-	-	-	-	7. Wholesale and retail trade; repair of motor vehicles and motorcycles	
8. การขนส่ง และสถานที่เก็บสินค้า	40.8	-	1.0	0.7	0.1	-	-	-	-	-	-	-	8. Transportation and storage	
9. ที่พักแรมและบริการด้านอาหาร	80.3	-	6.4	8.2	29.9	-	8.2	1.5	-	-	-	-	9. Accommodation and food service activities	
10. ซ่อมบำรุงยานและการสื่อสาร	30.9	-	-	1.4	1.4	0.5	-	-	-	-	-	-	10. Information and communication	
11.กิจกรรมทางการเงินและการประกันภัย	77.3	-	1.3	4.1	-	-	-	0.5	-	-	-	-	11. Financial and insurance activities	
12. กิจกรรมอสังหาริมทรัพย์	22.8	-	0.7	0.4	-	-	0.6	0.8	-	-	-	-	12. Real estate activities	
13. กิจกรรมทางวิชาชีพ วิทยาศาสตร์ และเทคนิค	52.2	-	0.6	2.2	0.3	-	1.0	-	-	-	-	-	13. Professional, scientific and technical activities	
14. กิจกรรมการบริหารและการบริการสนับสนุน	51.4	-	2.2	2.9	1.3	-	-	0.6	-	-	-	-	14. Administrative and support service activities	
15. การบริหารราชการ การป้องกันประเทศ การประมงและสัตว์	-	-	-	-	-	-	-	-	-	-	-	-	15. Public administration and defence; compulsory social security	
16. การศึกษา	33.1	-	1.2	2.5	0.3	-	-	-	-	-	-	-	16. Education	
17. กิจกรรมด้านสุขภาพและงานสังคมสงเคราะห์	34.5	-	2.5	0.7	0.6	-	-	-	-	-	-	-	17. Human health and social work activities	
18. ศิลปะ ความบันเทิง และนันทนาการ	6.0	-	-	-	-	-	-	-	-	-	-	-	18. Arts, entertainment and recreation	
19. กิจกรรมบริการด้านอื่น ๆ	24.2	-	2.6	1.4	2.1	0.4	3.4	0.7	-	-	-	-	19. Other service activities	
20. กิจกรรมการจ้างงานในครัวเรือนส่วนบุคคล	59.7	-	2.9	0.7	41.4	1.1	38.7	0.5	-	-	-	-	20. Activities of households as employers; undifferentiated goods and services-producing activities of households for own use	
21. กิจกรรมขององค์กรระหว่างประเทศ	0.9	-	-	-	-	-	-	-	-	-	-	-	21. Activities of extraterritorial organizations and bodies	
22. ไม่ทราบ	9.7	-	-	-	-	-	-	-	-	-	-	-	22. Unknown	

ตารางที่ 17 จำนวนลูกจ้างรัฐบาล จำนวนตามค่าจ้างเฉลี่ย ผลประโยชน์ที่ได้รับ อุตสาหกรรม และเพศ กรุงเทพมหานคร
TABLE 17 GOVERNMENT EMPLOYEE BY AVERAGE WAGE, FRINGE BENEFIT, INDUSTRY AND SEX, BANGKOK METROPOLIS

อุตสาหกรรม Industry	จำนวน ลูกจ้างรัฐบาล Total Government Employee	ลูกจ้างรัฐบาลที่ได้รับผลประโยชน์อื่น ๆ Government Employee Receive Fringe Benefit										INDUSTRY
		ได้รับเป็นเงิน In Cash					ได้รับเป็นสิ่งของ In Kind					
		ค่าจ้างเฉลี่ย Average Wage	โบนัส Bonus	ค่าล่วงเวลา Overtime	เงินอื่นๆ Other Income	อาหาร Food	เครื่องแต่งกาย Clothes	ที่อยู่อาศัย Housing	อื่นๆ Others			
ชาย	167.0	29,873.2	0.6	12.5	16.1	2.0	-	1.2	0.6			MALE
1. เกษตรกรรม การปศุสัตว์ และการประมง	-	-	-	-	-	-	-	-	-	-	-	1. Agriculture, forestry and fishing
2. การทำเหมืองแร่ และหิน	-	-	-	-	-	-	-	-	-	-	-	2. Mining and quarrying
3. การผลิต	9.1	39,698.2	-	-	-	-	-	-	-	-	-	3. Manufacturing
4. ไฟฟ้า ก๊าซ ไอน้ำ และระบบปรับอากาศ	4.7	23,084.2	-	0.4	0.3	-	-	-	-	-	-	4. Electricity, gas, steam and air conditioning supply
5. การจัดหาสินค้า การจัดการและการบำบัดน้ำเสีย ของเสีย และสิ่งปฏิกูล	3.2	22,567.0	-	-	0.6	-	-	-	-	-	-	5. Water supply; sewerage, waste management and remediation activities
6. การก่อสร้าง	-	-	-	-	-	-	-	-	-	-	-	6. Construction
7. การขายส่ง และการขายปลีก การซ่อมยานยนต์	0.2	35,000.0	-	-	-	-	-	-	-	-	-	7. Wholesale and retail trade; repair of motor vehicles and motorcycles
8. การขนส่ง และสถานที่เก็บสินค้า	20.8	33,295.6	0.6	2.5	1.7	0.6	-	-	-	-	-	8. Transportation and storage
9. ที่พักแรมและบริการด้านอาหาร	0.7	32,000.0	-	-	-	-	-	-	-	-	-	9. Accommodation and food service activities
10. ข้อมูลข่าวสารและการสื่อสาร	2.6	37,738.3	-	-	-	-	-	-	-	-	-	10. Information and communication
11. กิจกรรมทางการเงินและการประกันภัย	6.2	39,527.0	-	-	-	-	-	-	-	-	-	11. Financial and insurance activities
12. กิจกรรมอสังหาริมทรัพย์	-	-	-	-	-	-	-	-	-	-	-	12. Real estate activities
13. กิจกรรมทางวิชาชีพ วิทยาศาสตร์ และเทคนิค	1.4	28,885.7	-	-	-	-	-	-	-	-	-	13. Professional, scientific and technical activities
14. กิจกรรมการบริการและการบริการสนับสนุน	0.8	18,000.0	-	-	-	-	-	-	-	-	-	14. Administrative and support service activities
15. การบริหารราชการ การป้องกันประเทศ การประท้วง	85.5	25,375.8	-	9.7	12.3	0.9	-	0.9	0.6	-	-	15. Public administration and defence; compulsory social security
16. การศึกษา	22.6	27,884.3	-	-	0.9	-	-	0.3	-	-	-	16. Education
17. กิจกรรมด้านสุขภาพและงานสังคมสงเคราะห์	6.9	68,181.7	-	-	-	0.5	-	-	-	-	-	17. Human health and social work activities
18. ศิลปะ ความบันเทิง และนันทนาการ	0.6	9,600.0	-	-	-	-	-	-	-	-	-	18. Arts, entertainment and recreation
19. กิจกรรมบริการด้านอื่น ๆ	1.6	31,039.6	-	-	0.3	-	-	-	-	-	-	19. Other service activities
20. กิจกรรมการจ้างงานในครัวเรือนส่วนบุคคล การผลิตสินค้าและบริการที่ตนเองทำใช้ในครัวเรือน	-	-	-	-	-	-	-	-	-	-	-	20. Activities of households as employers; undifferentiated goods and services-producing activities of households for own use
21. กิจกรรมขององค์กรระหว่างประเทศ	-	-	-	-	-	-	-	-	-	-	-	21. Activities of extraterritorial organizations and bodies
22. ไม่ทราบ	163.5	26,455.2	-	8.9	5.8	1.1	-	-	-	-	-	22. Unknown
หญิง												FEMALE
1. เกษตรกรรม การปศุสัตว์ และการประมง	-	-	-	-	-	-	-	-	-	-	-	1. Agriculture, forestry and fishing
2. การทำเหมืองแร่ และหิน	-	-	-	-	-	-	-	-	-	-	-	2. Mining and quarrying
3. การผลิต	5.0	31,387.7	-	-	-	-	-	-	-	-	-	3. Manufacturing
4. ไฟฟ้า ก๊าซ ไอน้ำ และระบบปรับอากาศ	3.7	27,762.1	-	-	0.5	-	-	-	-	-	-	4. Electricity, gas, steam and air conditioning supply
5. การจัดหาสินค้า การจัดการและการบำบัดน้ำเสีย ของเสีย และสิ่งปฏิกูล	0.9	37,532.0	-	-	-	-	-	-	-	-	-	5. Water supply; sewerage, waste management and remediation activities
6. การก่อสร้าง	-	-	-	-	-	-	-	-	-	-	-	6. Construction
7. การขายส่ง และการขายปลีก การซ่อมยานยนต์	0.4	15,000.0	-	-	-	-	-	-	-	-	-	7. Wholesale and retail trade; repair of motor vehicles and motorcycles
8. การขนส่ง และสถานที่เก็บสินค้า	12.0	26,566.0	-	2.6	0.4	-	-	-	-	-	-	8. Transportation and storage
9. ที่พักแรมและบริการด้านอาหาร	-	-	-	-	-	-	-	-	-	-	-	9. Accommodation and food service activities
10. ข้อมูลข่าวสารและการสื่อสาร	2.8	36,798.9	-	-	-	-	-	-	-	-	-	10. Information and communication
11. กิจกรรมทางการเงินและการประกันภัย	7.8	31,420.1	-	0.4	-	0.4	-	-	-	-	-	11. Financial and insurance activities
12. กิจกรรมอสังหาริมทรัพย์	-	-	-	-	-	-	-	-	-	-	-	12. Real estate activities
13. กิจกรรมทางวิชาชีพ วิทยาศาสตร์ และเทคนิค	2.1	15,157.9	-	0.5	-	-	-	-	-	-	-	13. Professional, scientific and technical activities
14. กิจกรรมการบริการและการบริการสนับสนุน	1.0	15,000.0	-	-	-	-	-	-	-	-	-	14. Administrative and support service activities
15. การบริหารราชการ การป้องกันประเทศ การประท้วง	63.1	23,638.7	-	2.8	1.9	-	-	-	-	-	-	15. Public administration and defence; compulsory social security
16. การศึกษา	39.6	25,883.0	-	0.4	1.5	0.7	-	-	-	-	-	16. Education
17. กิจกรรมด้านสุขภาพและงานสังคมสงเคราะห์	21.4	31,927.0	-	2.3	1.6	-	-	-	-	-	-	17. Human health and social work activities
18. ศิลปะ ความบันเทิง และนันทนาการ	1.4	12,455.1	-	-	-	-	-	-	-	-	-	18. Arts, entertainment and recreation
19. กิจกรรมบริการด้านอื่น ๆ	1.7	49,122.3	-	-	-	-	-	-	-	-	-	19. Other service activities
20. กิจกรรมการจ้างงานในครัวเรือนส่วนบุคคล การผลิตสินค้าและบริการที่ตนเองทำใช้ในครัวเรือน	-	-	-	-	-	-	-	-	-	-	-	20. Activities of households as employers; undifferentiated goods and services-producing activities of households for own use
21. กิจกรรมขององค์กรระหว่างประเทศ	-	-	-	-	-	-	-	-	-	-	-	21. Activities of extraterritorial organizations and bodies
22. ไม่ทราบ	0.5	20,000.0	-	-	-	-	-	-	-	-	-	22. Unknown

ตารางที่ 18 จำนวนลูกจ้าง จำแนกตามอาชีพ ระดับของรายได้ กรุงเทพมหานคร
TABLE 18 EMPLOYEE BY OCCUPATION, INCOME CLASS , BANGKOK METROPOLIS

ไตรมาสที่ 4/2556 : Quarter 4/2013

หน่วยเป็นพัน : In Thousands

ระดับของรายได้	อาชีพ Occupation										รวม	อาชีพ ได้จำแนกไว้ ในหมวดอื่น Not classifiable	INCOME CLASS
	ผู้บัญญัติกฎหมาย และ ผู้จัดการ Legislators & Managers	วิชาชีพ ด้านต่าง ๆ Profes- sional	วิชาชีพ ด้านเทคนิค Technicians	เสมียน Clerks	พนักงาน บริการ Service Workers	ด้านการเกษตร และประมง Agricultural & Fishery	ด้านความ สามารถทางฝีมือ Craft & Related trades	ผู้ปฏิบัติงาน โรงงานเครื่องจักร Plant & Machine operators	อาชีพอื่น Elementary occupations	งานช่างมี ค่าจ้าง			
ยอดรวม	227.4	409.5	336.2	260.3	381.0	7.0	272.4	271.8	228.3	9.6	2,403.5	9.6	TOTAL
ต่ำกว่า 1,501 บาท	-	-	-	0.3	-	-	1.3	0.7	1.0	-	3.3	-	Less than 1,501 Baht
1,501 - 2,500 บาท	-	0.6	-	-	-	-	-	-	0.4	-	1.1	-	1,501 - 2,500 Baht
2,501 - 3,500 บาท	-	-	-	-	4.4	0.3	-	1.4	0.4	-	6.5	-	2,501 - 3,500 Baht
3,501 - 4,500 บาท	-	-	-	-	2.4	-	2.5	1.4	1.4	-	7.6	-	3,501 - 4,500 Baht
4,501 - 5,500 บาท	-	1.6	-	0.7	7.5	-	2.0	2.6	4.4	-	18.7	-	4,501 - 5,500 Baht
5,501 - 6,500 บาท	0.7	-	0.7	2.8	16.5	-	7.8	3.8	9.8	-	42.2	-	5,501 - 6,500 Baht
6,501 - 7,500 บาท	-	-	1.4	0.9	14.5	-	11.8	9.5	20.1	-	58.2	-	6,501 - 7,500 Baht
7,501 - 10,000 บาท	0.7	6.5	25.6	47.2	155.3	1.7	121.4	137.0	145.1	0.4	640.8	0.4	7,501 - 10,000 Baht
10,001 - 15,000 บาท	12.8	56.6	100.4	111.0	114.6	2.0	93.1	94.1	34.9	-	619.4	-	10,001 - 15,000 Baht
15,001 - 20,000 บาท	29.2	90.2	75.7	55.9	29.2	2.4	18.9	12.5	7.9	3.8	325.6	3.8	15,001 - 20,000 Baht
20,001 - 30,000 บาท	46.6	95.2	68.1	25.0	21.9	-	6.8	3.8	-	0.3	267.6	0.3	20,001 - 30,000 Baht
มากกว่า 30,000 บาท	126.6	138.7	59.2	10.3	8.0	-	4.7	0.9	0.9	0.3	349.7	0.3	More than 30,000 Baht
ไม่ทราบ	10.9	20.1	5.1	6.2	6.8	0.7	2.0	4.1	2.0	4.8	62.8	4.8	Unknown

ตารางที่ 18 จำนวนลูกจ้าง จำแนกตามอาชีพ ระดับของรายได้ และเพศ กรุงเทพมหานคร
TABLE 18 EMPLOYEE BY OCCUPATION, INCOME CLASS AND SEX, BANGKOK METROPOLIS

ไตรมาสที่ 4/2556 : Quarter 4/2013

หน่วยเป็นพัน : in Thousands

ระดับของรายได้	อาชีพ Occupation											อาชีพที่มี ได้จำแนกไว้ ในหมวดอื่น	INCOME CLASS
	รวม Total	ผู้บัญญัติกฎหมาย และ ผู้จัดการ Legislators & Managers	วิชาชีพ ด้านต่างๆ Professional	วิชาชีพ ด้านเทคนิค Technicians	เสมียน Clerks	พนักงาน บริการ Service Workers	ด้านการเกษตร และประมง Agricultural & Fishery	ด้านความ สามารถทางฝีมือ Craft & Related trades	ผู้ปฏิบัติงาน โรงงานเครื่องจักร Plant & Machine operators	อาชีพพื้น ฐานต่างๆ Elementary occupations	Not classifiable		
ชาย	1,169.1	118.7	193.5	131.9	79.8	172.2	6.7	205.8	181.8	74.7	3.9	MALE	
ต่ำกว่า 1,501 บาท	2.0	-	-	-	-	-	-	0.3	0.7	1.0	-	Less than 1,501 Baht	
1,501 - 2,500 บาท	-	-	-	-	-	-	-	-	-	-	-	1,501 - 2,500 Baht	
2,501 - 3,500 บาท	1.6	-	-	-	-	0.9	0.3	-	-	0.4	-	2,501 - 3,500 Baht	
3,501 - 4,500 บาท	2.8	-	-	-	-	1.7	-	1.1	-	-	-	3,501 - 4,500 Baht	
4,501 - 5,500 บาท	4.7	-	0.4	-	0.7	1.5	-	0.9	0.8	0.5	-	4,501 - 5,500 Baht	
5,501 - 6,500 บาท	15.7	0.7	-	-	1.2	5.3	-	5.1	1.5	2.0	-	5,501 - 6,500 Baht	
6,501 - 7,500 บาท	18.7	-	-	0.8	-	4.7	-	7.3	2.7	3.1	-	6,501 - 7,500 Baht	
7,501 - 10,000 บาท	287.6	-	1.8	6.6	15.3	60.0	1.7	80.4	76.1	45.8	-	7,501 - 10,000 Baht	
10,001 - 15,000 บาท	331.9	3.0	17.0	38.6	32.2	62.4	2.0	81.8	80.2	14.7	-	10,001 - 15,000 Baht	
15,001 - 20,000 บาท	147.6	15.5	36.6	28.5	14.2	15.7	2.0	16.8	11.1	5.5	1.6	15,001 - 20,000 Baht	
20,001 - 30,000 บาท	129.3	18.8	49.8	29.4	9.9	12.0	-	5.7	3.8	-	-	20,001 - 30,000 Baht	
มากกว่า 30,000 บาท	194.3	76.5	77.2	25.3	5.5	3.5	-	4.7	0.9	0.4	0.3	More than 30,000 Baht	
ไม่ทราบ	33.0	4.2	10.8	2.7	0.9	4.5	0.7	1.7	4.1	1.5	2.0	Unknown	
หญิง	1,234.4	108.7	216.0	204.3	180.5	208.8	0.4	66.6	90.0	153.6	5.7	FEMALE	
ต่ำกว่า 1,501 บาท	1.3	-	-	-	0.3	-	-	1.0	-	-	-	Less than 1,501 Baht	
1,501 - 2,500 บาท	1.1	-	0.6	-	-	-	-	-	-	0.4	-	1,501 - 2,500 Baht	
2,501 - 3,500 บาท	4.9	-	-	-	-	3.5	-	-	1.4	-	-	2,501 - 3,500 Baht	
3,501 - 4,500 บาท	4.8	-	-	-	-	0.6	-	1.4	1.4	1.4	-	3,501 - 4,500 Baht	
4,501 - 5,500 บาท	14.1	-	1.2	-	-	6.0	-	1.1	1.9	4.0	-	4,501 - 5,500 Baht	
5,501 - 6,500 บาท	26.5	-	-	0.7	1.6	11.3	-	2.7	2.3	7.9	-	5,501 - 6,500 Baht	
6,501 - 7,500 บาท	39.5	-	-	0.6	0.9	9.8	-	4.5	6.8	17.0	-	6,501 - 7,500 Baht	
7,501 - 10,000 บาท	353.3	0.7	4.8	19.0	32.0	95.3	-	41.1	60.9	99.3	0.4	7,501 - 10,000 Baht	
10,001 - 15,000 บาท	287.5	9.8	39.6	61.8	78.8	52.1	-	11.3	13.9	20.2	-	10,001 - 15,000 Baht	
15,001 - 20,000 บาท	178.1	13.7	53.6	47.3	41.7	13.5	0.4	2.0	1.4	2.4	2.2	15,001 - 20,000 Baht	
20,001 - 30,000 บาท	138.3	27.8	45.5	38.7	15.2	9.9	-	1.1	-	-	0.3	20,001 - 30,000 Baht	
มากกว่า 30,000 บาท	155.3	50.0	61.5	33.8	4.8	4.5	-	-	-	0.6	-	More than 30,000 Baht	
ไม่ทราบ	29.8	6.8	9.3	2.4	5.3	2.3	-	0.4	-	0.5	2.8	Unknown	

ตารางที่ 19 จำนวนลูกจ้าง จำแนกตามอุตสาหกรรม ระดับของรายได้ กรุงเทพมหานคร
TABLE 19 EMPLOYEE BY INDUSTRY, INCOME CLASS, BANGKOK METROPOLIS

ไตรมาสที่ 4/2556 : Quarter 4/2013

หน่วยเป็นพัน : in Thousands

ระดับของรายได้	อุตสาหกรรม Industry													TOTAL	
	รวม เกษตรกรรม การป่าไม้ และการประมง และเหมืองหิน	การทำเหมืองแร่ และเหมืองหิน Mining	การผลิต Manufac turing	ไฟฟ้า ก๊าซ ไอน้ำระบบปรับ อากาศ Electricity sewerage, waste	จัดหา น้ำบำบัดน้ำเสีย และประปา Water supply	การก่อสร้าง Construction	การขายส่ง การขายปลีก การช้อปปิ้ง whole sale&retail	อุตสาหกรรม การขนส่ง และ สถานที่เก็บสินค้า Transportation and storage	ที่พักแรมและ บริการด้านอาหาร Accommodation and food service	ข้อมูลข่าวสาร และการสื่อสาร Information &communication	การเงินและ การประกันภัย Financial intermediation	INCOME CLASS			
ยอดรวม	2,403.5	3.2	1.0	546.5	9.7	7.7	123.6	442.9	146.1	134.4	87.7	149.8	87.7	149.8	TOTAL
ต่ำกว่า 1,501 บาท	3.3	0.3	-	0.8	-	0.6	0.9	-	0.7	-	-	-	-	-	Less than 1,501 Baht
1,501 - 2,500 บาท	1.1	-	-	-	-	-	-	-	-	-	-	-	-	-	1,501 - 2,500 Baht
2,501 - 3,500 บาท	6.5	0.3	-	1.4	-	-	-	1.2	-	1.1	-	-	-	-	2,501 - 3,500 Baht
3,501 - 4,500 บาท	7.6	-	-	3.0	-	-	0.5	2.7	-	0.6	-	-	-	-	3,501 - 4,500 Baht
4,501 - 5,500 บาท	18.7	-	-	5.2	-	-	0.2	-	0.1	6.1	-	-	-	-	4,501 - 5,500 Baht
5,501 - 6,500 บาท	42.2	-	-	9.0	-	-	1.2	4.2	2.6	8.6	2.2	0.2	2.2	0.2	5,501 - 6,500 Baht
6,501 - 7,500 บาท	58.2	-	-	18.5	-	-	4.3	3.6	3.6	6.3	0.4	0.4	0.4	0.4	6,501 - 7,500 Baht
7,501 - 10,000 บาท	640.8	2.6	-	209.1	-	0.8	43.8	135.3	30.7	48.4	3.2	8.9	3.2	8.9	7,501 - 10,000 Baht
10,001 - 15,000 บาท	619.4	-	-	140.3	1.6	1.4	28.6	147.6	39.5	36.4	14.4	26.0	14.4	26.0	10,001 - 15,000 Baht
15,001 - 20,000 บาท	325.6	-	-	52.1	1.3	1.1	10.0	59.8	20.9	11.6	16.0	33.9	16.0	33.9	15,001 - 20,000 Baht
20,001 - 30,000 บาท	267.6	-	0.4	47.2	5.2	2.6	12.7	39.6	16.0	6.5	18.0	26.3	18.0	26.3	20,001 - 30,000 Baht
มากกว่า 30,000 บาท	349.7	-	0.6	52.1	1.0	1.1	20.7	41.8	29.7	4.2	28.6	52.0	28.6	52.0	More than 30,000 Baht
ไม่ทราบ	62.8	-	-	7.9	0.6	-	0.7	7.2	2.4	4.5	4.9	2.0	4.9	2.0	Unknown

ตารางที่ 19 จำนวนลูกจ้าง จำแนกตามอุตสาหกรรม ระดับของรายได้ กรุงเทพมหานคร (ต่อ)

TABLE 19 EMPLOYEE BY INDUSTRY, INCOME CLASS , BANGKOK METROPOLIS (Contd.)

ไตรมาสที่ 4/2556 : Quarter 4/2013

หน่วยเป็นพัน : In Thousands

ระดับของรายได้	อุตสาหกรรม (ต่อ) Industry (Contd.)											TOTAL
	กิจกรรม อสังหาริมทรัพย์ activities	กิจกรรมทางวิชาชีพ วิทยาศาสตร์และเทคนิค Professional, scientific technical activities	การบริหารสนับสนุน และป้องกันประเทศ Administrative and support service activities	การบริหารราชการ และป้องกันประเทศ Public administration defence	การศึกษา การศึกษา การศึกษา Education	อุตสาหกรรมด้านสุขภาพ งานสังคมสงเคราะห์ Health and social work	ศิลปะ ความบันเทิง และนันทนาการ Art, entertainment	บริการ ด้านอื่นๆ Other service	งานในครัวเรือน ส่วนบุคคล Activities of household	กิจกรรมขององค์กร Extra-territorial	ไม่ทราบ Unknown	
ยอดรวม	38.1	95.7	114.7	154.8	122.8	79.5	13.0	41.5	69.3	1.6	20.0	20.0
ต่ำกว่า 1,501 บาท	-	-	-	-	-	-	-	-	-	-	-	-
1,501 - 2,500 บาท	-	0.6	-	-	-	-	-	0.4	-	-	-	-
2,501 - 3,500 บาท	1.5	-	-	-	-	-	0.4	-	0.6	-	-	-
3,501 - 4,500 บาท	-	-	-	-	-	-	-	-	0.8	-	-	-
4,501 - 5,500 บาท	1.5	-	0.5	0.6	0.5	-	0.4	1.4	2.3	-	-	-
5,501 - 6,500 บาท	0.8	-	1.7	-	2.9	-	-	4.1	4.2	-	0.5	-
6,501 - 7,500 บาท	1.1	2.2	2.2	2.9	2.2	-	-	1.7	9.0	-	-	-
7,501 - 10,000 บาท	11.0	7.8	40.3	12.9	9.3	13.1	5.2	15.7	41.3	-	1.5	-
10,001 - 15,000 บาท	5.5	20.0	45.7	34.9	28.8	22.7	5.5	9.3	7.2	-	4.0	-
15,001 - 20,000 บาท	8.0	21.3	9.1	30.7	28.3	11.9	0.2	2.8	3.4	-	3.2	-
20,001 - 30,000 บาท	3.1	13.4	8.7	35.9	17.7	7.1	1.3	2.3	-	0.8	2.8	-
มากกว่า 30,000 บาท	3.9	26.3	3.4	30.7	28.1	19.4	-	2.7	0.6	0.9	2.0	-
ไม่ทราบ	1.8	4.1	3.1	6.3	5.1	5.3	-	1.2	-	-	5.9	-

ตารางที่ 19 จำนวนลูกจ้าง จำแนกตามอุตสาหกรรม ระดับของรายได้ และเพศ กรุงเทพมหานคร
TABLE 19 EMPLOYEE BY INDUSTRY, INCOME CLASS AND SEX, BANGKOK METROPOLIS

ไตรมาสที่ 4/2556 : Quarter 4/2013

หน่วยนับพัน : In Thousands

ระดับของรายได้	อุตสาหกรรม Industry													การบริการเงินและ การประกันภัย Financial intermediation	INCOME CLASS
	รวม Total	เกษตรกรรม และการประมง Agriculture	การป่าไม้ และการประมง Mining	เหมืองแร่ และเหมืองหิน	การทอ สิ่งทอ	การผลิต ไฟฟ้า ก๊าซ ไอน้ำระบบปรับ อากาศ Electricity	การจัดการน้ำ บำบัดน้ำเสีย และประปา Water supply sewerage, waste	การก่อสร้าง Construction	การขายปลีก การขายส่ง whole sale&retail	การขนส่ง และ สถานที่เก็บสินค้า Transportation and storage	ที่พักแรมและ บริการด้านอาหาร Accommodation and food service	ข้อมูลข่าวสาร และการสื่อสาร Information and communication	ข้อมูลข่าวสาร และการสื่อสาร Information and communication		
ชาย	1,169.1	2.2	0.4	0.4	267.4	6.0	5.3	94.2	225.6	92.7	52.5	51.0	63.2	MALE	
ต่ำกว่า 1,501 บาท	2.0	0.3	-	-	-	-	0.6	0.3	-	0.7	-	-	-	Less than 1,501 Baht	
1,501 - 2,500 บาท	-	-	-	-	-	-	-	-	-	-	-	-	-	1,501 - 2,500 Baht	
2,501 - 3,500 บาท	1.6	0.3	-	-	-	-	-	-	0.4	-	0.6	-	-	2,501 - 3,500 Baht	
3,501 - 4,500 บาท	2.8	-	-	-	-	-	-	0.5	2.3	-	-	-	-	3,501 - 4,500 Baht	
4,501 - 5,500 บาท	4.7	-	-	-	1.1	-	-	0.2	-	-	0.8	-	-	4,501 - 5,500 Baht	
5,501 - 6,500 บาท	15.7	-	-	-	3.8	-	-	1.2	3.0	2.6	1.8	0.7	0.2	5,501 - 6,500 Baht	
6,501 - 7,500 บาท	18.7	-	-	-	6.6	-	-	1.7	1.4	1.7	2.2	-	0.4	6,501 - 7,500 Baht	
7,501 - 10,000 บาท	287.6	1.6	-	-	81.6	-	0.1	34.0	76.7	22.8	16.5	2.9	5.4	7,501 - 10,000 Baht	
10,001 - 15,000 บาท	331.9	-	-	-	80.7	1.6	0.3	20.5	74.1	28.4	16.5	9.5	9.7	10,001 - 15,000 Baht	
15,001 - 20,000 บาท	147.6	-	-	-	29.4	1.0	1.1	7.6	26.1	8.0	5.8	9.5	11.0	15,001 - 20,000 Baht	
20,001 - 30,000 บาท	129.3	-	0.4	-	26.7	2.1	2.6	8.6	16.0	7.4	3.0	11.5	11.5	20,001 - 30,000 Baht	
มากกว่า 30,000 บาท	194.3	-	-	-	33.5	0.6	0.6	18.8	20.7	19.5	2.5	15.1	24.3	More than 30,000 Baht	
ไม่ทราบ	33.0	-	-	-	4.2	0.6	-	0.7	5.1	1.8	2.9	1.8	0.6	Unknown	
หญิง	1,234.4	1.0	0.6	0.6	279.0	3.7	2.4	29.3	217.3	53.4	81.9	36.7	86.6	FEMALE	
ต่ำกว่า 1,501 บาท	1.3	-	-	-	0.8	-	-	0.5	-	-	-	-	-	Less than 1,501 Baht	
1,501 - 2,500 บาท	1.1	-	-	-	-	-	-	-	-	-	-	-	-	1,501 - 2,500 Baht	
2,501 - 3,500 บาท	4.9	-	-	-	1.4	-	-	-	0.8	-	0.6	-	-	2,501 - 3,500 Baht	
3,501 - 4,500 บาท	4.8	-	-	-	3.0	-	-	-	0.4	-	0.6	-	-	3,501 - 4,500 Baht	
4,501 - 5,500 บาท	14.1	-	-	-	4.1	-	-	-	-	0.1	5.3	-	-	4,501 - 5,500 Baht	
5,501 - 6,500 บาท	26.5	-	-	-	5.2	-	-	-	1.2	-	6.9	1.6	-	5,501 - 6,500 Baht	
6,501 - 7,500 บาท	39.5	-	-	-	11.9	-	-	2.6	2.2	1.9	4.1	0.4	-	6,501 - 7,500 Baht	
7,501 - 10,000 บาท	353.3	1.0	-	-	127.5	-	0.7	9.8	58.6	8.0	31.8	0.3	3.6	7,501 - 10,000 Baht	
10,001 - 15,000 บาท	287.5	-	-	-	59.6	-	1.2	8.1	73.5	11.1	19.9	4.8	16.3	10,001 - 15,000 Baht	
15,001 - 20,000 บาท	178.1	-	-	-	22.7	0.3	-	2.3	33.7	12.9	5.8	6.5	22.9	15,001 - 20,000 Baht	
20,001 - 30,000 บาท	138.3	-	-	-	20.5	3.1	-	4.1	23.6	8.6	3.5	6.5	14.8	20,001 - 30,000 Baht	
มากกว่า 30,000 บาท	155.3	-	0.6	-	18.5	0.4	0.5	1.9	21.1	10.2	1.8	13.5	27.7	More than 30,000 Baht	
ไม่ทราบ	29.8	-	-	-	3.7	-	-	-	2.2	0.6	1.6	3.1	1.4	Unknown	

ตารางที่ 19 จำนวนลูกจ้าง จำแนกตามอุตสาหกรรม ระดับของรายได้ และเพศ กรุงเทพมหานคร (ต่อ)
TABLE 19 EMPLOYEE BY INDUSTRY, INCOME CLASS AND SEX, BANGKOK METROPOLIS (Contd.)

หน่วยเป็นพัน : In Thousands

ระดับของรายได้	อุตสาหกรรม (ต่อ) Industry (Contd.)											กิจกรรมขององค์กร Extra-territorial	งานในครัวเรือนส่วนบุคคล Activities of household	กิจกรรมขององค์กร Unknown	INCOME CLASS	
	กิจกรรมอสังหาริมทรัพย์ Real estate activities	กิจกรรมทางวิชาชีพวิทย์และเทคโนโลยี Professionals/technical activities	การบริหารสนับสนุนและป้องกันประเทศ Administrative and support service activities	การบริหารราชการป้องกันประเทศ Public administration defence	การศึกษา Education	Health and social work	ศิลปะ ความบันเทิง และนันทนาการ Art, entertainment	บริการด้านอื่นๆ Other service	งานในครัวเรือนส่วนบุคคล Activities of household	กิจกรรมขององค์กร Extra-territorial	ไม่ทราบ Unknown					
ชาย	13.5	39.5	61.7	89.4	47.1	19.7	5.6	14.4	9.6	0.8	7.4				MALE	
ต่ำกว่า 1,501 บาท	-	-	-	-	-	-	-	-	-	-	-	-	-	-	-	Less than 1,501 Baht
1,501 - 2,500 บาท	-	-	-	-	-	-	-	-	-	-	-	-	-	-	-	1,501 - 2,500 Baht
2,501 - 3,500 บาท	-	-	-	-	-	-	0.4	-	-	-	-	-	-	-	-	2,501 - 3,500 Baht
3,501 - 4,500 บาท	-	-	-	-	-	-	-	-	-	-	-	-	-	-	-	3,501 - 4,500 Baht
4,501 - 5,500 บาท	-	-	0.5	-	-	-	0.4	1.4	0.3	-	-	-	-	-	-	4,501 - 5,500 Baht
5,501 - 6,500 บาท	0.8	-	-	-	0.5	-	-	1.2	-	-	-	-	-	-	-	5,501 - 6,500 Baht
6,501 - 7,500 บาท	1.1	0.4	0.4	1.7	0.4	-	-	0.4	0.5	-	-	-	-	-	-	6,501 - 7,500 Baht
7,501 - 10,000 บาท	1.9	5.4	16.1	5.9	3.7	2.1	2.6	4.3	4.0	-	-	-	-	-	-	7,501 - 10,000 Baht
10,001 - 15,000 บาท	3.2	9.5	32.0	21.1	12.4	2.3	1.9	3.8	3.3	-	-	-	-	-	-	10,001 - 15,000 Baht
15,001 - 20,000 บาท	3.8	7.1	5.0	19.1	6.4	2.5	0.2	1.6	1.5	-	-	-	-	-	-	15,001 - 20,000 Baht
20,001 - 30,000 บาท	0.5	4.5	2.7	16.7	9.7	2.3	-	0.9	-	-	-	-	-	-	-	20,001 - 30,000 Baht
มากกว่า 30,000 บาท	2.3	10.3	2.6	21.0	11.9	9.1	-	1.0	-	-	-	-	-	-	-	More than 30,000 Baht
ไม่ทราบ	-	2.3	2.4	3.9	2.2	1.3	-	-	-	-	-	-	-	-	-	Unknown
หญิง	24.6	56.2	53.1	65.4	75.7	59.8	7.5	27.1	59.7	0.9	12.6				FEMALE	
ต่ำกว่า 1,501 บาท	-	-	-	-	-	-	-	-	-	-	-	-	-	-	-	Less than 1,501 Baht
1,501 - 2,500 บาท	-	0.6	-	-	-	-	-	0.4	-	-	-	-	-	-	-	1,501 - 2,500 Baht
2,501 - 3,500 บาท	1.5	-	-	-	-	-	-	-	0.6	-	-	-	-	-	-	2,501 - 3,500 Baht
3,501 - 4,500 บาท	-	-	-	-	-	-	-	-	0.8	-	-	-	-	-	-	3,501 - 4,500 Baht
4,501 - 5,500 บาท	1.5	-	-	0.6	0.5	-	-	-	2.0	-	-	-	-	-	-	4,501 - 5,500 Baht
5,501 - 6,500 บาท	-	-	1.7	-	2.4	-	-	2.9	4.2	-	-	-	-	-	-	5,501 - 6,500 Baht
6,501 - 7,500 บาท	-	1.8	1.8	1.2	1.8	-	-	1.3	8.5	-	-	-	-	-	-	6,501 - 7,500 Baht
7,501 - 10,000 บาท	9.2	2.4	24.2	7.0	5.6	10.9	2.6	11.4	37.4	-	-	-	-	-	-	7,501 - 10,000 Baht
10,001 - 15,000 บาท	2.3	10.5	13.7	13.8	16.4	20.4	3.6	5.6	3.9	-	-	-	-	-	-	10,001 - 15,000 Baht
15,001 - 20,000 บาท	4.3	14.2	4.1	11.7	21.9	9.4	-	1.2	1.8	-	-	-	-	-	-	15,001 - 20,000 Baht
20,001 - 30,000 บาท	2.6	8.9	6.0	19.1	8.0	4.8	1.3	1.5	-	-	-	-	-	-	-	20,001 - 30,000 Baht
มากกว่า 30,000 บาท	1.6	16.0	0.9	9.7	16.2	10.3	-	1.7	0.6	-	-	-	-	-	-	More than 30,000 Baht
ไม่ทราบ	1.8	1.8	0.7	2.4	3.0	4.0	-	1.2	-	-	-	-	-	-	-	Unknown

ภาคกลาง

ตารางสถิติ ภาคกลาง

- ตารางที่ 1 จำนวนประชากร จำแนกตามกลุ่มอายุ สถานภาพแรงงาน
- ตารางที่ 2 จำนวนประชากรอายุ 15 ปี ขึ้นไป จำแนกตามสถานภาพสมรส สถานภาพแรงงาน
- ตารางที่ 3 จำนวนประชากรอายุ 15 ปีขึ้นไป จำแนกตามระดับการศึกษาที่สำเร็จ สถานภาพแรงงาน
- ตารางที่ 4 ผู้มีงานทำ จำแนกตามระดับการศึกษาที่สำเร็จ อาชีพ
- ตารางที่ 5 ผู้มีงานทำ จำแนกตามระดับการศึกษาที่สำเร็จ อุตสาหกรรม
- ตารางที่ 6 ผู้มีงานทำ จำแนกตามสถานภาพการทำงาน อาชีพ
- ตารางที่ 7 ผู้มีงานทำ จำแนกตามสถานภาพการทำงาน อุตสาหกรรม
- ตารางที่ 8 จำนวนผู้มีงานทำ จำแนกตามอาชีพ และอุตสาหกรรม
- ตารางที่ 9 ผู้มีงานทำ จำแนกตามอาชีพ จำนวนชั่วโมงทำงานต่อสัปดาห์ การมีเวลาเหลือพอที่จะทำงานเพิ่มขึ้น
- ตารางที่ 10 ผู้มีงานทำ จำแนกตามอุตสาหกรรม จำนวนชั่วโมงทำงานต่อสัปดาห์ การมีเวลาเหลือพอที่จะทำงานเพิ่มขึ้น
- ตารางที่ 11 ผู้มีงานทำ จำแนกตามสถานภาพการทำงาน จำนวนชั่วโมงทำงานต่อสัปดาห์ การมีเวลาเหลือพอที่จะทำงานเพิ่มขึ้น
- ตารางที่ 12 ผู้มีงานทำ จำแนกตามกลุ่มอายุ ชั่วโมงการทำงานต่อสัปดาห์ การมีเวลาเหลือพอที่จะทำงานเพิ่มขึ้น
- ตารางที่ 13 จำนวนผู้ว่างงาน ที่หางานทำ จำแนกตามระยะเวลาที่หางานทำ ระดับการศึกษาที่สำเร็จ
- ตารางที่ 14 จำนวนผู้ว่างงาน ที่เคยทำงานมาก่อน จำแนกตามอาชีพที่ทำครั้งสุดท้าย อุตสาหกรรมที่ทำครั้งสุดท้าย
- ตารางที่ 15 ลูกจ้าง จำแนกตามค่าจ้างเฉลี่ย ผลประโยชน์อื่นๆ ที่ได้รับ อุตสาหกรรม
- ตารางที่ 16 ลูกจ้างเอกชน จำแนกตามค่าจ้างเฉลี่ย ผลประโยชน์อื่นๆ ที่ได้รับ อุตสาหกรรม
- ตารางที่ 17 ลูกจ้างรัฐบาล จำแนกตามค่าจ้างเฉลี่ย ผลประโยชน์อื่นๆ ที่ได้รับ อุตสาหกรรม
- ตารางที่ 18 ลูกจ้าง จำแนกตาม อาชีพ ระดับของรายได้
- ตารางที่ 19 ลูกจ้าง จำแนกตาม อุตสาหกรรม ระดับของรายได้

ตารางที่ 1 จำนวนประชากรอายุ 15 ปีขึ้นไป จำแนกตามกลุ่มอายุ สถานภาพแรงงาน ภาคกลาง

TABLE 1 POPULATION 15 YEARS AND OVER BY AGE GROUP, LABOR FORCE STATUS, CENTRAL REGION

ไตรมาสที่ 4/2556 : Quarter 4/2013

หน่วยเป็นพัน : In Thousands

สถานภาพแรงงาน	กลุ่มอายุ Age Group						LABOR FORCE STATUS			
	รวม	15-19	20-24	25-29	30-34	35-39		40-49	50-59	>= 60
Total	13,328.8	1,101.4	1,212.3	1,244.5	1,328.6	1,409.8	2,737.4	2,189.7	2,105.1	POPULATION 15 YEARS AND OVER
ประชากรอายุ 15 ปีขึ้นไป	9,613.2	253.0	857.5	1,099.7	1,208.1	1,282.4	2,425.6	1,753.4	733.6	Total Labor Force
กำลังแรงงานรวม	9,603.8	252.7	854.7	1,099.1	1,207.2	1,282.4	2,424.1	1,751.4	732.3	1. Current labor force
1.1 ผู้มีงานทำ	9,534.6	241.1	825.9	1,086.4	1,201.6	1,279.2	2,419.1	1,750.1	731.3	1.1 Employed
- ทำงาน	9,503.4	240.6	823.7	1,084.1	1,198.2	1,276.5	2,411.9	1,743.1	725.3	- At work
- ไม่ทำงานแต่มีงานประจำ	31.3	0.5	2.2	2.3	3.4	2.7	7.2	7.0	6.0	- With job but not at work
1.2 ผู้ว่างงาน	69.2	11.6	28.7	12.6	5.6	3.2	5.1	1.3	1.1	1.2 Unemployed
- หางานทำ	16.0	4.2	6.6	1.6	1.6	0.5	1.1	0.5	-	- Looking for work
- ไม่หางานทำ/พร้อมที่จะทำงาน	53.2	7.4	22.1	11.1	4.0	2.7	4.0	0.8	1.1	- Not looking/available for work
2. กำลังแรงงานที่รอดูดกล	9.4	0.3	2.8	0.7	0.9	-	1.4	2.0	1.3	2. Seasonally inactive labor force
ผู้ไม่อยู่ในกำลังแรงงาน	3,715.6	848.4	354.8	144.8	120.5	127.4	311.8	436.4	1,371.5	Persons not in Labor Force
1. ทำงานบ้าน	1,177.7	48.4	104.6	92.0	92.9	98.5	244.6	306.1	190.7	1. Household work
2. เรียนหนังสือ	947.8	744.4	190.7	11.9	0.9	-	-	-	-	2. Studies
3. ยังเด็ก ขรา/ไม่สามารถทำงานได้	1,192.7	16.0	15.4	14.9	11.8	16.8	45.6	60.7	1,011.4	3. Too young/old/incapable of work
4. อื่น ๆ	397.4	39.7	44.1	26.0	14.9	12.1	21.6	69.6	169.4	4. Others

Table 1 POPULATION 15 YEARS AND OVER BY AGE GROUP, LABOR FORCE STATUS ADN SEX , CENTRAL REGION

หน่วยเป็นพัน : In Thousands

ไตรมาสที่ 4/2556 : Quarter 4/2013

สถานภาพแรงงาน	กลุ่มอายุ Age Group							LABOR FORCE STATUS		
	รวม Total	15-19	20-24	25-29	30-34	35-39	40-49		50-59	>=60
ชาย										MALE
กำลังแรงงานรวม	6,415.0	560.7	614.1	624.4	662.0	703.2	1,317.6	1,033.0	900.1	Total Labor Force
1. กำลังแรงงานปัจจุบัน	5,160.6	160.3	481.4	590.6	644.8	682.0	1,268.6	936.6	396.4	1. Current labor force
1.1 ผู้มีงานทำ	5,112.9	150.8	461.9	582.5	641.0	680.2	1,265.9	935.3	395.4	1.1 Employed
- ทำงาน	5,093.7	150.5	460.8	581.7	639.6	678.6	1,260.7	930.3	391.5	- At work
- ไม่ทำงานแต่มีงานประจำ	19.2	0.3	1.1	0.8	1.4	1.6	5.2	5.0	3.9	- With job but not at work
1.2 ผู้ว่างงาน	43.0	9.2	17.3	7.5	3.4	1.8	2.5	0.5	0.8	1.2 Unemployed
- หางานทำ	11.0	3.5	4.5	0.7	0.8	0.5	0.6	0.5	-	- Looking for work
- ไม่หางานทำ/พร้อมที่จะทำงาน	32.0	5.7	12.8	6.8	2.6	1.3	2.0	0.0	0.8	- Not looking/available for work
2. กำลังแรงงานที่รอฤดูกาล	4.6	0.3	2.2	0.7	0.4	-	0.2	0.7	0.2	2. Seasonally inactive labor force
ผู้ไม่อยู่ในกำลังแรงงาน	1,254.5	400.4	132.7	33.8	17.2	21.2	49.0	96.4	503.7	Persons not in Labor Force
1. ทำงานบ้าน	64.9	7.7	10.4	4.9	4.3	4.9	8.9	15.0	8.8	1. Household work
2. เรียนหนังสือ	453.7	355.6	91.5	6.4	0.3	-	-	-	-	2. Studies
3. ยังเด็ก ขรา/ไม่สามารถทำงานได้	495.5	11.1	10.7	12.8	8.2	10.1	26.5	34.1	382.0	3. Too young/old/incapable of work
4. อื่น ๆ	240.5	26.0	20.1	9.8	4.5	6.3	13.5	47.3	113.0	4. Others
หญิง										FEMALE
กำลังแรงงานรวม	4,452.6	92.7	376.1	509.1	563.3	600.4	1,157.0	816.8	337.3	Total Labor Force
1. กำลังแรงงานปัจจุบัน	4,447.9	92.7	375.4	509.1	562.8	600.4	1,155.7	815.6	336.1	1. Current labor force
1.1 ผู้มีงานทำ	4,421.7	90.3	364.0	503.9	560.6	599.0	1,153.1	814.8	335.9	1.1 Employed
- ทำงาน	4,409.7	90.1	362.9	502.4	558.6	597.9	1,151.1	812.8	333.8	- At work
- ไม่ทำงานแต่มีงานประจำ	12.0	0.2	1.1	1.5	2.0	1.1	2.0	2.0	2.1	- With job but not at work
1.2 ผู้ว่างงาน	26.2	2.4	11.4	5.2	2.2	1.4	2.6	0.7	0.2	1.2 Unemployed
- หางานทำ	5.0	0.7	2.1	0.9	0.8	-	0.5	-	-	- Looking for work
- ไม่หางานทำ/พร้อมที่จะทำงาน	21.2	1.7	9.3	4.3	1.5	1.4	2.1	0.7	0.2	- Not looking/available for work
2. กำลังแรงงานที่รอฤดูกาล	4.8	-	0.7	-	0.5	-	1.3	1.2	1.2	2. Seasonally inactive labor force
ผู้ไม่อยู่ในกำลังแรงงาน	2,461.1	448.0	222.1	111.0	103.3	106.2	262.8	340.0	867.8	Persons not in Labor Force
1. ทำงานบ้าน	1,112.9	40.7	94.2	87.2	88.6	93.7	235.7	291.1	181.9	1. Household work
2. เรียนหนังสือ	494.1	388.8	99.2	5.5	0.6	-	-	-	-	2. Studies
3. ยังเด็ก ขรา/ไม่สามารถทำงานได้	697.2	4.9	4.7	2.1	3.6	6.7	19.1	26.6	629.5	3. Too young/old/incapable of work
4. อื่น ๆ	157.0	13.7	24.1	16.2	10.5	5.8	8.1	22.3	56.4	4. Others

ตารางที่ 1 จำนวนประชากรอายุ 15 ปีขึ้นไป จำแนกตามกลุ่มอายุ สถานภาพแรงงาน เพศ และเขตการปกครอง ภาคกลาง (ต่อ)

TABLE 1 POPULATION 15 YEARS AND OVER BY AGE GROUP, LABOR FORCE STATUS, SEX AND AREA, CENTRAL REGION (Contd.)

ไตรมาสที่ 4/2556 : Quarter 4/2013

ในเขตเทศบาล MUNICIPAL AREA

หน่วยเป็นพัน : In Thousands

สถานภาพแรงงาน	รวม						LABOR FORCE STATUS		
	15-19	20-24	25-29	30-34	35-39	40-49	50-59	>= 60	
ประชากรอายุ 15 ปีขึ้นไป	392.7	433.8	453.2	503.1	549.3	1,050.0	811.9	753.3	POPULATION 15 YEARS AND OVER
กำลังแรงงานรวม	86.8	299.3	404.4	458.4	498.6	919.4	633.7	227.9	Total Labor Force
1. กำลังแรงงานปัจจุบัน	86.6	298.9	404.4	458.4	498.6	918.9	633.5	227.4	1. Current labor force
1.1 ผู้มีงานทำ	82.4	290.4	399.0	456.2	497.9	916.6	632.8	227.2	1.1 Employed
- ทำงาน	82.2	289.4	398.3	455.1	496.7	915.3	631.7	226.2	- At work
- ไม่ทำงานแต่มีงานประจำ	0.3	1.0	0.7	1.1	1.2	1.4	1.1	1.0	- With job but not at work
1.2 ผู้ว่างงาน	4.1	8.5	5.4	2.2	0.8	2.3	0.7	0.3	1.2 Unemployed
- หางานทำ	0.8	1.9	0.9	0.4	-	0.6	0.5	-	- Looking for work
- ไม่หางานทำ/พร้อมที่จะทำงาน	3.3	6.6	4.5	1.8	0.8	1.7	0.2	0.3	- Not looking/available for work
2. กำลังแรงงานที่รอฤดูกาล	0.3	0.4	-	-	-	0.5	0.1	0.4	2. Seasonally inactive labor force
ผู้ไม่อยู่ในกำลังแรงงาน	305.9	134.5	48.8	44.6	50.7	130.6	178.2	525.4	Persons not in Labor Force
1. ทำงานบ้าน	12.7	31.9	31.4	32.1	39.1	103.1	123.8	73.5	1. Household work
2. เรียนหนังสือ	276.2	81.2	5.2	0.6	-	-	-	-	2. Studies
3. ยังเด็ก ขรา/ไม่สามารถทำงานได้	3.2	2.6	2.9	5.0	4.7	15.3	21.6	358.9	3. Too young/old/incapable of work
4. อื่น ๆ	13.8	18.8	9.3	6.9	6.8	12.1	32.7	93.0	4. Others

ตารางที่ 1 จำนวนประชากรอายุ 15 ปีขึ้นไป จำแนกตามกลุ่มอายุ สถานภาพแรงงาน เพศ และเขตการปกครอง ภาคกลาง (ต่อ)

TABLE 1 POPULATION 15 YEARS AND OVER BY AGE GROUP, LABOR FORCE STATUS, SEX AND AREA, CENTRAL REGION (Contd.)

ไตรมาสที่ 4/2556 : Quarter 4/2013	ในเขตเทศบาล MUNICIPAL AREA							LABOR FORCE STATUS	
	รวม	กลุ่มอายุ Age Group							
สถานภาพแรงงาน	Total	15-19	20-24	25-29	30-34	35-39	40-49	50-59	>= 60
ประชากรอายุ 15 ปีขึ้นไป	4,947.2	392.7	433.8	453.2	503.1	549.3	1,050.0	811.9	753.3
ชาย	2,358.4	198.0	216.6	223.5	246.9	270.5	502.6	380.5	319.9
หญิง	1,865.6	52.0	162.6	213.0	239.6	262.0	480.4	341.2	114.9
กำลังแรงงานรวม	1,864.5	51.8	162.3	213.0	239.6	262.0	480.2	341.0	114.8
1. กำลังแรงงานปัจจุบัน	1,851.8	48.6	158.8	210.3	238.2	261.2	479.5	340.5	114.7
1.1 ผู้มีงานทำ	1,847.9	48.5	158.3	210.0	237.7	261.0	478.9	339.5	114.0
- ทำงาน	3.9	0.1	0.5	0.3	0.5	0.2	0.7	1.0	0.7
- ไม่ทำงานแต่มีงานประจำ	12.7	3.1	3.5	2.7	1.3	0.8	0.6	0.5	0.0
1.2 ผู้ว่างงาน	2.5	0.7	0.9	0.1	0.3	-	0.1	0.5	-
- หางานทำ	10.2	2.5	2.6	2.7	1.0	0.8	0.6	0.0	0.0
- ไม่หางานทำ/พร้อมที่จะทำงาน	1.1	0.3	0.3	-	-	-	0.2	0.1	0.2
2. กำลังแรงงานที่รอฤดูกาล	492.8	146.0	54.0	10.5	7.3	8.6	22.2	39.3	205.0
ผู้ไม่อยู่ในกำลังแรงงาน	22.2	2.4	2.4	1.0	1.8	1.7	4.9	3.8	4.3
1. ทำงานบ้าน	176.3	132.5	40.5	3.0	0.3	-	-	-	-
2. เรียนหนังสือ	173.6	2.3	1.8	1.8	3.2	3.6	8.9	12.6	139.4
3. ยังเด็ก/ชร/ไม่สามารถทำงานได้	120.7	8.7	9.3	4.7	2.0	3.3	8.4	23.0	61.2
4. อื่น ๆ	2,588.7	194.7	217.2	229.7	256.2	278.8	547.4	431.4	433.4
กำลังแรงงานรวม	1,662.9	34.8	136.8	191.4	218.9	236.7	439.0	292.5	112.9
1. กำลังแรงงานปัจจุบัน	1,662.3	34.8	136.7	191.4	218.9	236.7	438.7	292.5	112.7
1.1 ผู้มีงานทำ	1,650.8	33.8	131.7	188.7	218.0	236.7	437.1	292.4	112.4
- ทำงาน	1,647.0	33.6	131.1	188.4	217.4	235.7	436.4	292.2	112.2
- ไม่ทำงานแต่มีงานประจำ	3.8	0.2	0.5	0.4	0.6	0.9	0.7	0.2	0.3
1.2 ผู้ว่างงาน	11.6	1.0	5.0	2.7	0.9	0.0	1.6	0.2	0.2
- หางานทำ	2.7	0.1	1.1	0.9	0.1	-	0.5	-	-
- ไม่หางานทำ/พร้อมที่จะทำงาน	8.8	0.9	3.9	1.8	0.7	0.0	1.1	0.2	0.2
2. กำลังแรงงานที่รอฤดูกาล	0.6	-	0.1	-	-	-	0.3	-	0.3
ผู้ไม่อยู่ในกำลังแรงงาน	925.8	159.9	80.5	38.4	37.3	42.1	108.4	138.9	320.4
1. ทำงานบ้าน	425.5	10.3	29.4	30.5	30.4	37.5	98.3	120.1	69.2
2. เรียนหนังสือ	187.0	143.7	40.8	2.2	0.3	-	-	-	-
3. ยังเด็ก/ชร/ไม่สามารถทำงานได้	240.6	0.8	0.8	1.1	1.8	1.2	6.4	9.0	219.5
4. อื่น ๆ	72.7	5.1	9.5	4.5	4.9	3.5	3.7	9.8	31.8

หน่วยเป็นพัน : In Thousands

ตารางที่ 1 จำนวนประชากรอายุ 15 ปีขึ้นไป จำแนกตามกลุ่มอายุ สถานภาพแรงงาน เพศ และเขตการปกครอง ภาคกลาง (ต่อ)

TABLE 1 POPULATION 15 YEARS AND OVER BY AGE GROUP, LABOR FORCE STATUS, SEX AND AREA, CENTRAL REGION (Contd.)

ไตรมาสที่ 4/2556 : Quarter 4/2013

หน่วยเป็นพัน : In Thousands

สถานภาพแรงงาน	รวม	กลุ่มอายุ Age Group						LABOR FORCE STATUS		
		15-19	20-24	25-29	30-34	35-39	40-49		50-59	>= 60
ประชากรอายุ 15 ปีขึ้นไป	8,381.6	708.7	778.5	791.3	825.5	860.5	1,687.4	1,377.9	1,351.8	POPULATION 15 YEARS AND OVER
กำลังแรงงานรวม	6,084.7	166.1	558.2	695.3	749.6	783.7	1,506.2	1,119.7	505.8	Total Labor Force
1. กำลังแรงงานปัจจุบัน	6,077.0	166.1	555.7	694.7	748.8	783.7	1,505.3	1,117.9	504.9	1. Current labor force
1.1 ผู้มีงานทำ	6,032.1	158.6	535.5	687.5	745.4	781.3	1,502.4	1,117.3	504.1	1.1 Employed
- ทำงาน	6,008.5	158.4	534.3	685.8	743.1	779.8	1,496.6	1,111.4	499.1	- At work
- ไม่ทำงานแต่มีงานประจำ	23.5	0.2	1.2	1.7	2.3	1.5	5.8	5.9	5.0	- With job but not at work
1.2 ผู้ว่างงาน	45.0	7.5	20.2	7.2	3.4	2.4	2.8	0.6	0.8	1.2 Unemployed
- ท างานทำ	10.8	3.4	4.7	0.6	1.2	0.5	0.5	-	-	- Looking for work
- ไม่ทำงานทำ/พร้อมที่จะทำงาน	34.2	4.1	15.5	6.6	2.3	2.0	2.4	0.6	0.8	- Not looking/available for work
2. กำลังแรงงานที่รอฤดูกาล	7.7	-	2.5	0.7	0.9	-	1.0	1.8	0.9	2. Seasonally inactive labor force
ผู้ไม่อยู่ในกำลังแรงงาน	2,297.0	542.6	220.3	96.0	75.9	76.7	181.2	258.2	846.1	Persons not in Labor Force
1. ทำงานบ้าน	730.0	35.7	72.7	60.6	60.7	59.4	141.4	182.3	117.2	1. Household work
2. เรียนหนังสือ	584.5	468.2	109.4	6.6	0.3	-	-	-	-	2. Studies
3. ยังเด็ก ขรา/ไม่สามารถทำงานได้	778.4	12.8	12.8	12.0	6.8	12.1	30.3	39.1	652.5	3. Too young/old/incapable of work
4. อื่น ๆ	204.0	25.9	25.3	16.7	8.0	5.3	9.5	36.9	76.4	4. Others

ตารางที่ 1 จำนวนประชากรอายุ 15 ปีขึ้นไป จำแนกตามกลุ่มอายุ สถานภาพแรงงาน เพศ และเขตการปกครอง ภาคกลาง (ต่อ)

TABLE 1 POPULATION 15 YEARS AND OVER BY AGE GROUP, LABOR FORCE STATUS, SEX AND AREA, CENTRAL REGION(Contd.)

ไตรมาสที่ 4/2556 : Quarter 4/2013	นอกเขตเทศบาล NON-MUNICIPAL AREA							LABOR FORCE STATUS			
	รวม	กลุ่มอายุ Age Group									
สถานภาพแรงงาน	Total	15-19	20-24	25-29	30-34	35-39	40-49	50-59	>= 60		
ประชากรอายุ 15 ปีขึ้นไป	8,381.6	708.7	778.5	791.3	825.5	860.5	1,687.4	1,377.9	1,351.8	POPULATION 15 YEARS AND OVER	
ชาย	4,056.6	362.7	397.5	401.0	415.2	432.7	815.0	652.5	580.2	MALE	
กำลังแรงงานรวม	3,295.0	108.2	318.8	377.6	405.2	420.0	788.3	595.4	281.5	Total Labor Force	
1. กำลังแรงงานปัจจุบัน	3,291.5	108.2	317.0	377.0	404.8	420.0	788.3	594.8	281.5	1. Current labor force	
1.1 ผู้มีงานทำ	3,261.1	102.2	303.2	372.2	402.7	419.0	786.4	594.8	280.7	1.1 Employed	
- ทำงาน	3,245.8	101.9	302.6	371.8	401.8	417.6	781.9	590.8	277.5	- At work	
- ไม่ทำงานแต่มีงานประจำ	15.3	0.2	0.6	0.5	0.9	1.3	4.5	4.0	3.2	- With job but not at work	
1.2 ผู้ว่างงาน	30.4	6.1	13.8	4.7	2.1	1.0	1.9	-	0.8	1.2 Unemployed	
- ท างานทำ	8.6	2.8	3.7	0.6	0.5	0.5	0.5	-	-	- Looking for work	
- ไม่ทำงานทำ/พร้อมที่จะทำงาน	21.8	3.3	10.1	4.1	1.5	0.6	1.4	-	0.8	- Not looking/available for work	
2. กำลังแรงงานที่รอฤดูกาล	3.5	-	1.9	0.7	0.4	-	-	0.6	-	2. Seasonally inactive labor force	
ผู้ไม่อยู่ในกำลังแรงงาน	761.6	254.4	78.7	23.4	10.0	12.7	26.8	57.1	298.7	Persons not in Labor Force	
1. ทำงานบ้าน	42.7	5.3	8.0	3.9	2.5	3.2	4.1	11.3	4.5	1. Household work	
2. เรียนหนังสือ	277.4	223.0	51.0	3.4	-	-	-	-	-	2. Studies	
3. ยังเด็ก ซรา/ไม่สามารถทำงานได้	321.8	8.8	8.9	11.0	5.0	6.5	17.6	21.5	242.5	3. Too young/old/incapable of work	
4. อื่น ๆ	119.7	17.3	10.8	5.1	2.4	2.9	5.1	24.4	51.8	4. Others	
หญิง	4,325.0	346.0	381.0	390.3	410.4	427.8	872.4	725.4	771.7	FEMALE	
กำลังแรงงานรวม	2,789.7	57.9	239.4	317.7	344.4	363.7	718.0	524.3	224.3	Total Labor Force	
1. กำลังแรงงานปัจจุบัน	2,785.5	57.9	238.8	317.7	344.0	363.7	717.0	523.0	223.4	1. Current labor force	
1.1 ผู้มีงานทำ	2,770.9	56.5	232.3	315.2	342.6	362.4	716.0	522.5	223.4	1.1 Employed	
- ทำงาน	2,762.7	56.5	231.8	314.0	341.2	362.2	714.8	520.6	221.7	- At work	
- ไม่ทำงานแต่มีงานประจำ	8.2	-	0.6	1.2	1.4	0.2	1.3	1.9	1.8	- With job but not at work	
1.2 ผู้ว่างงาน	14.6	1.4	6.4	2.5	1.3	1.4	1.0	0.6	-	1.2 Unemployed	
- ท างานทำ	2.2	0.6	1.0	-	0.6	-	-	-	-	- Looking for work	
- ไม่ทำงานทำ/พร้อมที่จะทำงาน	12.4	0.9	5.4	2.5	0.7	1.4	1.0	0.6	-	- Not looking/available for work	
2. กำลังแรงงานที่รอฤดูกาล	4.1	-	0.6	-	0.5	-	1.0	1.2	0.9	2. Seasonally inactive labor force	
ผู้ไม่อยู่ในกำลังแรงงาน	1,535.3	288.1	141.7	72.6	66.0	64.1	154.5	201.1	547.3	Persons not in Labor Force	
1. ทำงานบ้าน	687.4	30.4	64.8	56.7	58.3	56.2	137.4	171.0	112.7	1. Household work	
2. เรียนหนังสือ	307.1	245.1	58.4	3.3	0.3	-	-	-	-	2. Studies	
3. ยังเด็ก ซรา/ไม่สามารถทำงานได้	456.6	4.0	3.9	1.0	1.8	5.5	12.7	17.6	410.0	3. Too young/old/incapable of work	
4. อื่น ๆ	84.3	8.6	14.6	11.7	5.6	2.4	4.4	12.5	24.6	4. Others	

หน่วยเป็นพัน : in Thousands

ตารางที่ 2 จำนวนประชากรอายุ 15 ปีขึ้นไป จำแนกตามสถานภาพสมรส สถานภาพแรงงาน ภาคกลาง

TABLE 2 POPULATION 15 YEARS AND OVER BY MARITAL STATUS, LABOR FORCE STATUS, CENTRAL REGION

ไตรมาสที่ 4/2556 : Quarter 4/2013

หน่วยเป็นพัน : In Thousands

สถานภาพแรงงาน	รวม					เคยสมรส Ever-Married				LABOR FORCE STATUS
	โสด Single	สมรส Married	หม้าย Widowed	หย่า Divorced	แยกกันอยู่ Separated	ไม่ทราบ Unknown				
ยอดรวม	13,328.8	8,267.2	943.5	243.6	436.5	2.0	TOTAL			
กำลังแรงงานรวม	9,613.2	6,587.8	330.0	195.7	347.6	1.0	Total Labor Force			
1. กำลังแรงงานปัจจุบัน	9,603.8	6,580.6	329.8	195.7	347.2	1.0	1. Current labor force			
1.1 ผู้มีงานทำ	9,534.6	6,560.4	329.4	194.8	345.2	1.0	1.1 Employed			
- ทำงาน	9,503.4	6,539.0	327.2	194.2	343.4	1.0	- At work			
- ไม่ทำงานแต่มีงานประจำ	31.3	21.4	2.2	0.6	1.8	-	- With job but not at work			
1.2 ผู้ว่างงาน	69.2	20.2	0.4	0.9	2.0	-	1.2 Unemployed			
- หางานทำ	16.0	11.8	-	-	0.3	-	- Looking for work			
- ไม่หางานทำ/พร้อมที่จะทำงาน	53.2	16.3	0.4	0.9	1.7	-	- Not looking/available for work			
2. กำลังแรงงานที่รอฤดูกาล	9.4	7.3	0.2	-	0.4	-	2. Seasonally inactive labor force			
ผู้ไม่อยู่ในกำลังแรงงาน	3,715.6	1,679.3	613.5	47.9	88.9	1.1	Persons not in Labor Force			
1. ทำงานบ้าน	1,177.7	909.0	93.9	24.1	45.2	0.2	1. Household work			
2. เรียนหนังสือ	947.8	14.3	0.5	0.6	1.6	-	2. Studies			
3. ยังเด็ก ขรา/ไม่สามารถทำงานได้	1,192.7	507.9	489.6	15.8	25.1	0.7	3. Too young/old/incapable of work			
4. อื่น ๆ	397.4	248.1	29.4	7.3	17.0	0.2	4. Others			

ตารางที่ 2 จำนวนประชากรอายุ 15 ปีขึ้นไป จำแนกตามสถานภาพสมรส สถานภาพแรงงาน และเพศ ภาคกลาง

TABLE 2 POPULATION 15 YEARS AND OVER BY MARITAL STATUS, LABOR FORCE STATUS AND SEX, CENTRAL REGION

หน่วยเป็นพัน : In Thousands

สถานภาพแรงงาน	รวม				เคยสมรส Ever-Married		ไม่ทราบ Unknown	LABOR FORCE STATUS
	รวม Total	โสด Single	สมรส Married	หม้าย Widowed	หย่า Divorced	แยกกันอยู่ Separated		
ชาย	6,415.0	1,864.1	4,117.5	179.4	84.9	168.2	0.9	MALE
กำลังแรงงานรวม	5,160.6	1,249.4	3,625.7	64.3	74.1	146.6	0.6	Total Labor Force
1. กำลังแรงงานปัจจุบัน	5,156.0	1,248.5	3,622.4	64.3	74.1	146.2	0.6	1. Current labor force
1.1 ผู้มีงานทำ	5,112.9	1,216.2	3,613.1	64.3	73.8	145.0	0.6	1.1 Employed
- ทำงาน	5,093.7	1,213.8	3,597.9	64.0	73.3	144.2	0.6	- At work
- ไม่ทำงานแต่มีงานประจำ	19.2	2.5	15.2	0.2	0.5	0.8	-	- With job but not at work
1.2 ผู้ว่างงาน	43.0	32.3	9.3	-	0.3	1.2	-	1.2 Unemployed
- หางานทำ	11.0	9.6	1.4	-	-	-	-	- Looking for work
- ไม่หางานทำ/พร้อมที่จะทำงาน	32.0	22.6	7.9	-	0.3	1.2	-	- Not looking/available for work
2. กำลังแรงงานที่รอฤดูกาล	4.6	0.9	3.3	-	-	0.4	-	2. Seasonally inactive labor force
ผู้ไม่อยู่ในกำลังแรงงาน	1,254.5	614.7	491.8	115.2	10.9	21.7	0.3	Persons not in Labor Force
1. ทำงานบ้าน	64.9	25.1	32.2	3.9	0.8	2.9	-	1. Household work
2. เรียนหนังสือ	453.7	448.6	4.4	-	0.5	0.2	-	2. Studies
3. ยังเด็ก ขรา/ไม่สามารถทำงานได้	495.5	79.2	301.1	97.6	5.4	11.8	0.3	3. Too young/old/incapable of work
4. อื่น ๆ	240.5	61.7	154.2	13.7	4.1	6.7	-	4. Others
หญิง	6,913.7	1,571.9	4,149.7	764.1	158.7	268.3	1.2	FEMALE
กำลังแรงงานรวม	4,452.6	901.7	2,962.2	265.8	121.7	201.0	0.4	Total Labor Force
1. กำลังแรงงานปัจจุบัน	4,447.9	901.1	2,958.2	265.5	121.7	201.0	0.4	1. Current labor force
1.1 ผู้มีงานทำ	4,421.7	887.6	2,947.3	265.2	121.1	200.2	0.4	1.1 Employed
- ทำงาน	4,409.7	884.8	2,941.2	263.2	121.0	199.2	0.4	- At work
- ไม่ทำงานแต่มีงานประจำ	12.0	2.8	6.2	2.0	0.1	1.0	-	- With job but not at work
1.2 ผู้ว่างงาน	26.2	13.5	10.9	0.4	0.6	0.8	-	1.2 Unemployed
- หางานทำ	5.0	2.2	2.5	-	-	0.3	-	- Looking for work
- ไม่หางานทำ/พร้อมที่จะทำงาน	21.2	11.3	8.4	0.4	0.6	0.5	-	- Not looking/available for work
2. กำลังแรงงานที่รอฤดูกาล	4.8	0.6	3.9	0.2	-	-	-	2. Seasonally inactive labor force
ผู้ไม่อยู่ในกำลังแรงงาน	2,461.1	670.2	1,187.5	498.3	37.0	67.3	0.8	Persons not in Labor Force
1. ทำงานบ้าน	1,112.9	80.1	876.9	90.1	23.3	42.3	0.2	1. Household work
2. เรียนหนังสือ	494.1	482.1	10.0	0.5	0.1	1.4	-	2. Studies
3. ยังเด็ก ขรา/ไม่สามารถทำงานได้	697.2	74.4	206.8	392.0	10.4	13.3	0.4	3. Too young/old/incapable of work
4. อื่น ๆ	157.0	33.6	93.9	15.7	3.2	10.4	0.2	4. Others

ตารางที่ 2 จำนวนประชากรอายุ 15 ปีขึ้นไป จำแนกตามสถานภาพสมรส สถานภาพแรงงาน เพศ และเขตการปกครอง ภาคกลาง (ต่อ)
TABLE 2 POPULATION 15 YEARS AND OVER BY MARITAL STATUS, LABOR FORCE STATUS, SEX AND AREA, CENTRAL REGION (Contd.)

หน่วยเป็นพัน : in Thousands

ไตรมาสที่ 4/2556 : Quarter 4/2013

ในเขตเทศบาล MUNICIPAL AREA

สถานภาพแรงงาน	รวม						เคยสมรส Ever-Married			ไม่ทราบ		LABOR FORCE STATUS
	Total	โสด Single	สมรส Married	หม้าย Widowed	หย่า Divorced	แยกกันอยู่ Separated	Unknown	ไม่ทราบ	Unknown			
ยอดรวม	4,947.2	1,558.8	2,982.1	348.2	92.6	165.0	0.6					TOTAL
ชาย	2,358.4	712.5	1,488.4	67.0	29.7	60.6	0.3					MALE
กำลังแรงงานรวม	1,865.6	481.4	1,283.8	20.1	26.4	53.5	0.3					Total Labor Force
1. กำลังแรงงานปัจจุบัน	1,864.5	480.8	1,283.3	20.1	26.4	53.5	0.3					1. Current labor force
1.1 ผู้มีงานทำ	1,851.8	471.3	1,280.8	20.1	26.4	53.0	0.3					1.1 Employed
- ทำงาน	1,847.9	470.3	1,278.0	20.1	26.4	52.8	0.3					- At work
- ไม่ทำงานแต่มีงานประจำ	3.9	1.0	2.8	-	-	0.2	-					- With job but not at work
1.2 ผู้ว่างงาน	12.7	9.6	2.5	-	-	0.5	-					1.2 Unemployed
- ทางานทำ	2.5	2.3	0.2	-	-	-	-					- Looking for work
- ไม่หางานทำ/พร้อมที่จะทำงาน	10.2	7.3	2.4	-	-	0.5	-					- Not looking/available for work
2. กำลังแรงงานที่รอฤดูกาล	1.1	0.6	0.5	-	-	-	-					2. Seasonally inactive labor force
ผู้ไม่อยู่ในกำลังแรงงาน	492.8	231.1	204.6	46.8	3.3	7.1	-					Persons not in Labor Force
1. ทำงานบ้าน	22.2	7.8	11.9	1.9	0.2	0.4	-					1. Household work
2. เรียนหนังสือ	176.3	174.4	1.7	-	-	0.2	-					2. Studies
3. ยังเด็ก ขรา/ไม่สามารถทำงานได้	173.6	21.7	109.6	37.2	1.6	3.5	-					3. Too young/old/incapable of work
4. อื่น ๆ	120.7	27.2	81.3	7.7	1.6	2.9	-					4. Others
หญิง	2,588.7	646.3	1,493.7	281.2	62.9	104.5	0.2					FEMALE
กำลังแรงงานรวม	1,662.9	394.5	1,044.8	99.9	47.1	76.6	0.0					Total Labor Force
1. กำลังแรงงานปัจจุบัน	1,662.3	394.5	1,044.3	99.8	47.1	76.6	0.0					1. Current labor force
1.1 ผู้มีงานทำ	1,650.8	389.1	1,038.8	99.5	47.1	76.4	0.0					1.1 Employed
- ทำงาน	1,647.0	387.7	1,037.0	99.2	47.0	76.1	0.0					- At work
- ไม่ทำงานแต่มีงานประจำ	3.8	1.3	1.8	0.3	0.1	0.3	-					- With job but not at work
1.2 ผู้ว่างงาน	11.6	5.5	5.5	0.4	-	0.2	-					1.2 Unemployed
- หางานทำ	2.7	1.4	1.4	-	-	-	-					- Looking for work
- ไม่หางานทำ/พร้อมที่จะทำงาน	8.8	4.1	4.2	0.4	-	0.2	-					- Not looking/available for work
2. กำลังแรงงานที่รอฤดูกาล	0.6	-	0.5	0.1	-	-	-					2. Seasonally inactive labor force
ผู้ไม่อยู่ในกำลังแรงงาน	925.8	251.7	448.9	181.3	15.8	27.9	0.2					Persons not in Labor Force
1. ทำงานบ้าน	425.5	30.1	334.4	34.6	8.7	17.8	-					1. Household work
2. เรียนหนังสือ	187.0	182.6	3.9	-	0.1	0.4	-					2. Studies
3. ยังเด็ก ขรา/ไม่สามารถทำงานได้	240.6	24.1	66.6	139.0	6.1	4.8	-					3. Too young/old/incapable of work
4. อื่น ๆ	72.7	14.9	44.1	7.7	1.0	4.9	0.2					4. Others

ตารางที่ 2 จำนวนประชากรอายุ 15 ปีขึ้นไป จำแนกตามสถานภาพสมรส สถานภาพแรงงาน เพศ และเขตการปกครอง ภาคกลาง (ต่อ)

TABLE 2 POPULATION 15 YEARS AND OVER BY MARITAL STATUS, LABOR FORCE STATUS, SEX AND AREA, CENTRAL REGION(Contd.)

ไตรมาสที่ 4/2556 : Quarter 4/2013

หน่วยเป็นพัน : In Thousands

สถานภาพแรงงาน	รวม						เคยสมรส Ever-Married				LABOR FORCE STATUS			
	Total	โสด Single	สมรส Married	หม้าย Widowed	หย่า Divorced	แยกกันอยู่ Separated	ไม่ทราบ Unknown	1. Current labor force	2. Seasonally inactive labor force	Persons not in Labor Force	1. Household work	2. Studies	3. Too young/old/incapable of work	4. Others
ยอดรวม	8,381.6	2,077.2	5,285.1	595.3	151.0	271.5	1.5	TOTAL						
ชาย	4,056.6	1,151.6	2,629.1	112.5	55.2	107.7	0.6	MALE						
กำลังแรงงานรวม	3,295.0	768.0	2,341.9	44.1	47.7	93.1	0.3	Total Labor Force						
1. กำลังแรงงานปัจจุบัน	3,291.5	767.7	2,339.0	44.1	47.7	92.7	0.3	1. Current labor force						
1.1 ผู้มีงานทำ	3,261.1	745.0	2,332.3	44.1	47.4	92.0	0.3	1.1 Employed						
- ทำงาน	3,245.8	743.5	2,319.9	43.9	46.9	91.4	0.3	- At work						
- ไม่ทำงานแต่มีงานประจำ	15.3	1.5	12.4	0.2	0.5	0.6	-	- With job but not at work						
1.2 ผู้ว่างงาน	30.4	22.7	68	-	0.3	0.7	-	1.2 Unemployed						
- ทำงานทำ	8.6	7.3	1.2	-	-	-	-	- Looking for work						
- ไม่ทำงานทำ/พร้อมที่จะทำงาน	21.8	15.4	5.5	-	0.3	0.7	-	- Not looking/available for work						
2. กำลังแรงงานที่รอดูกาล	3.5	0.3	2.8	-	-	0.4	-	2. Seasonally inactive labor force						
ผู้ไม่อยู่ในกำลังแรงงาน	761.6	383.6	287.3	68.4	7.5	14.6	0.3	Persons not in Labor Force						
1. ทำงานบ้าน	42.7	17.3	20.3	2.0	0.6	2.6	-	1. Household work						
2. เรียนหนังสือ	277.4	274.3	2.6	-	0.5	-	-	2. Studies						
3. ยังเด็ก ขรา/ไม่สามารถทำงานได้	321.8	57.5	191.5	60.4	3.9	8.3	0.3	3. Too young/old/incapable of work						
4. อื่น ๆ	119.7	34.6	72.9	6.0	2.6	3.7	-	4. Others						
หญิง	4,325.0	925.7	2,656.0	482.8	95.8	163.8	0.9	FEMALE						
กำลังแรงงานรวม	2,789.7	507.2	1,917.4	165.8	74.6	124.4	0.3	Total Labor Force						
1. กำลังแรงงานปัจจุบัน	2,785.5	506.6	1,913.9	165.7	74.6	124.4	0.3	1. Current labor force						
1.1 ผู้มีงานทำ	2,770.9	498.6	1,908.6	165.7	74.0	123.8	0.3	1.1 Employed						
- ทำงาน	2,762.7	497.1	1,904.2	164.0	74.0	123.1	0.3	- At work						
- ไม่ทำงานแต่มีงานประจำ	8.2	1.5	4.4	1.7	-	0.7	-	- With job but not at work						
1.2 ผู้ว่างงาน	14.6	8.0	5.4	-	0.6	0.6	-	1.2 Unemployed						
- ทำงานทำ	2.2	0.8	1.1	-	-	0.3	-	- Looking for work						
- ไม่ทำงานทำ/พร้อมที่จะทำงาน	12.4	7.2	4.3	-	0.6	0.3	-	- Not looking/available for work						
2. กำลังแรงงานที่รอดูกาล	4.1	0.6	3.4	0.1	-	-	-	2. Seasonally inactive labor force						
ผู้ไม่อยู่ในกำลังแรงงาน	1,535.3	418.5	738.6	317.0	21.2	39.4	0.6	Persons not in Labor Force						
1. ทำงานบ้าน	687.4	50.0	542.5	55.4	14.7	24.5	0.2	1. Household work						
2. เรียนหนังสือ	307.1	299.5	6.1	0.5	-	1.0	-	2. Studies						
3. ยังเด็ก ขรา/ไม่สามารถทำงานได้	456.6	50.3	140.2	253.0	4.3	8.5	0.4	3. Too young/old/incapable of work						
4. อื่น ๆ	84.3	18.7	49.8	8.0	2.2	5.5	-	4. Others						

ตารางที่ 3 จำนวนประชากรอายุ 15 ปีขึ้นไป จำนวนตามระดับการศึกษาที่สำเร็จ สถานภาพแรงงาน ภาคกลาง
TABLE 3 POPULATION 15 YEARS AND OVER BY LEVEL OF EDUCATIONAL ATTAINMENT, LABOR FORCE STATUS, CENTRAL REGION

ไตรมาสที่ 4/2556 : Quarter 4/2013

หน่วยเป็นพัน : In Thousands

สถานภาพแรงงาน	รวม	ไม่มี การศึกษา	ต่ำกว่า ประถมศึกษา Less than Elementary	ประถม ศึกษา Elementary	มัธยมศึกษา ตอนต้น Lower Secondary	มัธยมศึกษาตอนปลาย Upper Secondary Level				อุดมศึกษา Higher Level			ไม่ทราบ อื่นๆ ^{1/}	LABOR FORCE STATUS
						General/ Academic	สายอาชีพ ศึกษา Vocational	สาขาวิชา- การศึกษา Teacher Training	สาขาวิชาการ การศึกษา Academic Education	สาขาวิชาชีพ การศึกษา Technical Education	สาขาวิชา- การศึกษา Teacher Training			
												Others		
ยอดรวม	13,328.8	606.6	2,912.6	2,790.7	2,618.2	1,564.5	546.4	3.4	1,198.7	714.9	223.9	44.8	104.1	TOTAL
กำลังแรงงานรวม	9,613.2	346.0	1,847.3	2,146.5	1,744.5	1,130.0	422.1	2.9	1,050.9	630.4	169.5	41.5	81.4	Total Labor Force
1. กำลังแรงงานปัจจุบัน	9,603.8	345.9	1,843.3	2,145.7	1,742.4	1,129.6	421.5	2.9	1,050.9	629.9	168.7	41.5	81.4	1. Current labor force
1.1 ผู้มีงานทำ	9,594.6	344.5	1,841.4	2,138.9	1,722.7	1,122.2	410.6	2.9	1,039.6	622.7	166.6	40.9	81.4	1.1 Employed
- ทำงาน	9,503.4	343.2	1,831.5	2,132.9	1,718.0	1,120.2	408.3	2.9	1,037.8	620.1	166.1	40.9	81.4	- At work
- ไม่ทำงานเต็มงานประจำ	31.3	1.3	9.9	5.9	4.7	2.0	2.3	-	1.8	2.7	0.6	-	-	- With job but not at work
1.2 ผู้ว่างงาน	69.2	1.4	1.9	6.8	19.7	7.4	10.8	-	11.2	7.2	2.1	0.6	-	1.2 Unemployed
- หางานทำ	16.0	0.5	-	2.3	4.7	3.6	1.6	-	1.7	1.3	-	0.4	-	- Looking for work
- ไม่หางานทำ/พร้อมที่จะทำงาน	53.2	0.9	1.9	4.6	15.0	3.8	9.3	-	9.5	5.9	2.1	0.2	-	- Not looking/available for work
2. กำลังแรงงานที่รอฤดูกาล	9.4	0.1	4.0	0.8	2.1	0.4	0.7	-	-	0.5	0.8	-	-	2. Seasonally inactive labor force
ผู้ไม่อยู่ในกำลังแรงงาน	3,715.6	260.6	1,065.3	644.2	873.8	434.5	124.3	0.5	1,479	84.5	54.4	3.2	22.7	Persons not in Labor Force
1. ทำงานบ้าน	1,177.7	54.6	339.1	2,665	214.1	128.7	34.2	0.2	75.8	44.6	11.7	2.2	6.1	1. Household work
2. เรียนหนังสือ	947.8	-	1.7	136.1	524.3	208.3	63.6	0.3	6.4	6.9	0.1	-	0.1	2. Studies
3. ยังเด็ก ขร/ไม่สามารถทำงานได้	1,192.7	198.1	669.0	194.7	52.1	36.5	8.0	-	9.5	12.0	5.8	-	7.0	3. Too young/old/incapable of work
4. อื่น ๆ	397.4	7.9	55.5	46.8	83.2	61.0	18.4	-	56.2	21.0	36.9	1.1	9.5	4. Others

1/ รวมอาชีพระยะสั้น 1/ Including Short Course Vocational

ตารางที่ 3 จำนวนประชากรอายุ 15 ปีขึ้นไป จำแนกตามระดับการศึกษาที่สำเร็จ สถานภาพแรงงาน และเพศ ภาคกลาง
TABLE 3 POPULATION 15 YEARS AND OVER BY LEVEL OF EDUCATIONAL ATTAINMENT, LABOR FORCE STATUS AND SEX, CENTRAL REGION

ไตรมาสที่ 4/2556 : Quarter 4/2013 หน่วยเป็นพัน : In Thousands

สถานภาพแรงงาน	รวม	ไม่มี การศึกษา	ต่ำกว่า ประถมศึกษา	ประถมศึกษา	มัธยมศึกษาตอนปลาย				อุดมศึกษา				อื่นๆ 1/	ไม่ทราบ	LABOR FORCE STATUS	
					None	Elementary	Upper Secondary Level		Higher Level		Unknown					
							มัธยมศึกษา ตอนต้น	สาธิตามัญ	สาขาวิชา- ศึกษา	สาขาวิชา- Academic		สาขาวิชาชีพ Higher Technical				สาขาวิชา- การศึกษา
Total	220.5	1,222.3	1,403.8	1,399.6	791.0	324.4	0.4	517.0	388.8	65.9	23.1	58.2	23.1	58.2	MALE	
ชาย	6,415.0	220.5	1,222.3	1,403.8	1,399.6	791.0	324.4	0.4	517.0	388.8	65.9	23.1	58.2	23.1	58.2	MALE
กำลังแรงงานรวม	5,160.6	158.3	908.0	1,200.0	1,047.7	623.6	268.1	0.4	470.6	366.2	48.7	22.7	46.3	22.7	46.3	Total Labor Force
1. กำลังแรงงานปัจจุบัน	5,156.0	158.3	906.9	1,199.7	1,045.7	623.2	267.4	0.4	470.6	366.2	48.5	22.7	46.3	22.7	46.3	1. Current labor force
1.1 ผู้มีงานทำ	5,112.9	157.8	906.0	1,194.9	1,031.3	618.2	259.5	0.4	466.1	361.3	48.5	22.5	46.3	22.5	46.3	1.1 Employed
- ทำงาน	5,093.7	156.8	899.7	1,189.8	1,028.5	617.0	257.9	0.4	466.1	360.2	48.5	22.5	46.3	22.5	46.3	- At work
- ไม่ทำงานแต่มีงานประจำ	19.2	1.0	6.4	5.1	2.8	1.2	1.6	-	0.1	1.2	-	-	-	-	-	- With job but not at work
1.2 ผู้ว่างงาน	43.0	0.5	0.8	4.7	14.4	5.0	8.0	-	4.5	4.9	-	0.2	-	0.2	-	1.2 Unemployed
- หางานทำ	11.0	-	-	2.1	3.9	2.6	0.9	-	0.6	1.0	-	-	-	-	-	- Looking for work
- ไม่ทำงานทำ/พร้อมที่จะทำงาน	32.0	0.5	0.8	2.6	10.5	2.4	7.1	-	3.8	3.9	-	0.2	-	0.2	-	- Not looking/available for work
2. กำลังแรงงานที่รอฤดูกาล	4.6	-	1.1	0.3	2.0	0.4	0.7	-	-	-	0.2	-	-	-	-	2. Seasonally inactive labor force
ผู้ไม่อยู่ในกำลังแรงงาน	1,254.5	62.1	314.4	203.9	351.9	167.4	56.3	-	46.4	22.6	17.2	0.4	11.9	0.4	11.9	Persons not in Labor Force
1. ทำงานบ้าน	64.9	2.4	12.3	16.0	16.9	9.8	2.7	-	1.8	2.1	0.3	0.3	0.4	0.3	0.4	1. Household work
2. เรียนหนังสือ	453.7	-	1.2	69.7	249.5	91.6	35.8	-	3.1	2.9	0.1	-	0.1	-	0.1	2. Studies
3. ยังเด็ก หรือ/ไม่สามารถทำงานได้	495.5	57.5	263.7	88.3	37.5	25.1	5.3	-	6.1	5.3	3.4	-	3.3	-	3.3	3. Too young/old/incapable of work
4. อื่น ๆ	240.5	2.3	37.2	30.0	48.1	41.0	12.6	-	35.5	12.3	13.4	0.1	8.1	0.1	8.1	4. Others
หญิง	6,913.7	386.1	1,690.3	1,386.9	1,218.7	773.5	222.0	3.0	681.7	326.1	158.0	21.7	45.9	21.7	45.9	FEMALE
กำลังแรงงานรวม	4,452.6	187.7	939.4	946.6	696.8	506.5	154.0	2.5	580.3	264.2	120.8	18.8	35.1	18.8	35.1	Total Labor Force
1. กำลังแรงงานปัจจุบัน	4,447.9	187.6	936.5	946.1	696.7	506.5	154.0	2.5	580.3	263.7	120.2	18.8	35.1	18.8	35.1	1. Current labor force
1.1 ผู้มีงานทำ	4,421.7	186.7	935.4	944.0	691.4	504.0	151.2	2.5	573.5	261.4	118.1	18.4	35.1	18.4	35.1	1.1 Employed
- ทำงาน	4,409.7	186.3	931.9	943.1	689.5	503.3	150.4	2.5	571.7	259.9	117.5	18.4	35.1	18.4	35.1	- At work
- ไม่ทำงานแต่มีงานประจำ	12.0	0.4	3.6	0.9	1.9	0.8	0.8	-	1.8	1.5	0.6	-	-	-	-	- With job but not at work
1.2 ผู้ว่างงาน	26.2	0.9	1.0	2.1	5.3	2.4	2.9	-	6.8	2.3	2.1	0.4	-	0.4	-	1.2 Unemployed
- หางานทำ	5.0	0.5	-	0.1	0.8	1.1	0.7	-	1.0	0.3	-	0.4	-	0.4	-	- Looking for work
- ไม่ทำงานทำ/พร้อมที่จะทำงาน	21.2	0.4	1.0	2.0	4.5	1.4	2.2	-	5.7	2.0	2.1	-	-	-	-	- Not looking/available for work
2. กำลังแรงงานที่รอฤดูกาล	4.8	0.1	2.9	0.5	0.1	-	-	-	-	0.5	0.6	-	-	-	-	2. Seasonally inactive labor force
ผู้ไม่อยู่ในกำลังแรงงาน	2,461.1	198.4	750.9	440.3	521.8	267.0	68.0	0.5	101.5	61.9	37.2	2.9	10.8	2.9	10.8	Persons not in Labor Force
1. ทำงานบ้าน	1,112.9	52.3	326.8	250.6	197.2	118.8	31.5	0.2	74.1	42.5	11.3	1.9	5.6	1.9	5.6	1. Household work
2. เรียนหนังสือ	494.1	-	0.6	66.4	274.8	116.8	27.9	0.3	3.3	4.1	-	-	-	-	-	2. Studies
3. ยังเด็ก หรือ/ไม่สามารถทำงานได้	697.2	140.6	405.3	106.5	14.6	11.4	2.7	-	3.4	6.6	2.4	-	3.7	-	3.7	3. Too young/old/incapable of work
4. อื่น ๆ	157.0	5.6	18.3	16.8	35.2	20.0	5.9	-	20.7	8.7	23.5	0.9	1.4	0.9	1.4	4. Others

1/ รวมอาชีพระยะสั้น Including Short Course Vocational

ตารางที่ 3 จำนวนประชากรอายุ 15 ปีขึ้นไป จำนวนตามระดับการศึกษาที่สำคัญ สถานภาพแรงงาน เพศ และเขตการปกครอง ภาคกลาง (ต่อ)

TABLE 3 POPULATION 15 YEARS AND OVER BY LEVEL OF EDUCATIONAL ATTAINMENT, LABOR FORCE STATUS, SEX AND AREA, CENTRAL REGION (Contd)

สถานภาพแรงงาน	ในเขตเทศบาล MUNICIPAL AREA												LABOR FORCE STATUS	
	รวม	ไม่มี การศึกษา			ต่ำกว่า ประถม ศึกษา			มัธยมศึกษาตอนปลาย			อุดมศึกษา			
		None	Elementary	Less than	Elementary	Less than	Elementary	Lower Secondary	Upper Secondary Level	Higher Level	Others	Unknown		
ยอดรวม	4,947.2	206.6	871.9	918.0	964.4	663.2	220.0	1.5	597.8	327.4	97.2	17.0	62.3	TOTAL
กำลังแรงงานรวม	3,528.5	120.8	511.2	679.4	637.6	471.6	173.1	1.0	514.9	284.0	69.6	15.8	49.5	Total Labor Force
1. กำลังแรงงานปัจจุบัน	3,526.8	120.6	510.3	679.1	637.5	471.6	173.1	1.0	514.9	284.0	69.4	15.8	49.5	1. Current labor force
1.1 ผู้มีงานทำ	3,502.6	119.7	509.9	677.8	629.8	469.0	170.6	1.0	510.3	280.4	68.8	15.8	49.5	1.1 Employed
- ทำงาน	3,494.9	119.6	508.6	676.4	628.1	468.2	169.9	1.0	508.9	280.0	68.8	15.8	49.5	- At work
- ไม่ทำงานแต่มีงานประจำ	7.7	0.1	1.3	1.4	1.7	0.8	0.7	-	1.4	0.3	-	-	-	- With job but not at work
1.2 ผู้ว่างงาน	24.2	0.9	0.4	1.3	7.6	2.7	2.4	-	4.6	3.7	0.7	-	-	1.2 Unemployed
- ท างานทำ	5.2	0.5	-	0.3	1.5	0.7	-	-	0.9	1.3	-	-	-	- Looking for work
- ไม่ทำงานทำ/พร้อมที่จะทำงาน	19.0	0.4	0.4	1.0	6.2	1.9	2.4	-	3.7	2.4	0.7	-	-	- Not looking/available for work
2. กำลังแรงงานที่รอดูกาล	1.7	0.1	0.9	0.4	0.1	-	-	-	-	-	0.2	-	-	2. Seasonally inactive labor force
ผู้ไม่อยู่ในกำลังแรงงาน	1,418.7	85.8	360.8	238.6	326.8	191.6	46.9	0.5	82.8	43.4	27.6	1.2	12.8	Persons not in Labor Force
1. ทำงานบ้าน	447.7	21.0	118.6	94.0	76.3	52.5	15.0	0.2	39.1	21.8	5.8	0.1	3.4	1. Household work
2. เรียนหนังสือ	363.3	-	0.5	45.0	196.9	91.4	21.4	0.3	4.3	3.3	0.1	-	0.1	2. Studies
3. ยังเด็ก ซรา/ไม่สามารถทำงานได้	414.2	60.8	217.1	78.0	20.1	17.1	3.7	-	6.2	5.0	1.8	-	4.5	3. Too young/old/incapable of work
4. อื่น ๆ	193.4	4.0	24.6	21.6	33.5	30.5	6.9	-	33.1	13.3	20.0	1.1	4.8	4. Others

1/ รวมอาชีพระยะสั้น 1/ Including Short Course Vocational

หน่วยเป็นพัน : In Thousands

ตารางที่ 3 จำนวนประชากรอายุ 15 ปีขึ้นไป จำแนกตามระดับการศึกษาที่สำเร็จ สถานภาพแรงงาน เพศ และเขตการปกครอง ภาคกลาง (ต่อ)

TABLE 3 POPULATION 15 YEARS AND OVER BY LEVEL OF EDUCATIONAL ATTAINMENT, LABOR FORCE STATUS, SEX AND AREA, CENTRAL REGION (Contd)

ไตรมาสที่ 4/2556 : Quarter 4/2013

ในเขตเทศบาล MUNICIPAL AREA

หน่วยเป็นพัน : in Thousands

สถานภาพแรงงาน	รวม	ไม่มี การศึกษา	ต่ำกว่า ประถมศึกษา	ประถมศึกษา	มัธยมศึกษา ตอนต้น	มัธยมศึกษาตอนปลาย				อุดมศึกษา				1/ อื่นๆ	ไม่ทราบ	LABOR FORCE STATUS
						Upper Secondary Level		Higher Level		Upper Secondary Level		Higher Level				
						General/ Academic	Vocational	Teacher Training	Teacher Training	Academic	Technical Education	Teacher Training	Teacher Training			
ยอดรวม	4,947.2	206.6	871.9	918.0	964.4	663.2	220.0	1.5	597.8	327.4	97.2	17.0	62.3		TOTAL	
ชาย	2,358.4	77.7	350.6	446.3	501.5	338.8	131.4	-	265.7	176.8	27.6	7.4	34.7		MALE	
กำลังแรงงานรวม	1,865.6	60.6	242.7	369.2	367.6	260.1	109.6	-	236.1	165.9	18.5	7.3	27.9		Total Labor Force	
1. กำลังแรงงานปัจจุบัน	1,864.5	60.6	242.2	368.9	367.5	260.1	109.6	-	236.1	165.9	18.3	7.3	27.9		1. Current labor force	
1.1 ผู้มีงานทำ	1,851.8	60.6	241.9	368.2	363.1	258.2	107.2	-	235.3	163.8	18.3	7.3	27.9		1.1 Employed	
- ทำงาน	1,847.9	60.5	240.8	367.1	362.4	257.9	106.7	-	235.3	163.7	18.3	7.3	27.9		- At work	
- ไม่ทำงานแต่มีงานประจำ	3.9	0.1	1.1	1.1	0.7	0.3	0.5	-	0.1	0.1	-	-	-		- With job but not at work	
1.2 ผู้ว่างงาน	12.7	-	0.3	0.7	4.4	1.9	2.4	-	0.8	2.2	-	-	-		1.2 Unemployed	
- หางานทำ	2.5	-	-	0.2	0.7	0.5	-	-	0.1	1.0	-	-	-		- Looking for work	
- ไม่หางานทำ/พร้อมที่จะทำงาน	10.2	-	0.3	0.5	3.7	1.4	2.4	-	0.7	1.2	-	-	-		- Not looking/available for work	
2. กำลังแรงงานที่หลุดออก	1.1	-	0.5	0.3	0.1	-	-	-	-	-	0.2	-	-		2. Seasonally inactive labor force	
ผู้ไม่อยู่ในกำลังแรงงาน	492.8	17.1	107.9	77.1	133.9	78.7	21.8	-	29.6	10.9	9.1	0.1	6.8		Persons not in Labor Force	
1. ทำงานนั้น	22.2	0.9	5.1	4.1	4.3	4.8	1.2	-	0.6	0.4	0.3	-	0.4		1. Household work	
2. เรียนหนังสือ	176.3	-	0.4	25.1	93.3	40.8	12.7	-	2.7	1.2	0.1	-	0.1		2. Studies	
3. ยังกัก ขร/ไม่สามารถทำงานได้	173.6	15.2	86.0	33.6	15.2	11.7	3.1	-	4.3	2.1	0.6	-	1.9		3. Too young/old/incapable of work	
4. อื่น ๆ	120.7	1.0	16.4	14.4	21.1	21.4	4.8	-	22.0	7.3	8.1	0.1	4.3		4. Others	
หญิง	2,588.7	128.9	521.4	471.7	462.9	324.4	88.6	1.5	332.0	150.6	69.6	9.6	27.6		FEMALE	
กำลังแรงงานรวม	1,662.9	60.2	288.5	310.2	270.0	211.5	63.5	1.0	278.8	118.1	51.1	8.5	21.6		Total Labor Force	
1. กำลังแรงงานปัจจุบัน	1,662.3	60.0	288.1	310.2	270.0	211.5	63.5	1.0	278.8	118.1	51.1	8.5	21.6		1. Current labor force	
1.1 ผู้มีงานทำ	1,650.8	59.1	288.0	309.6	266.7	210.8	63.5	1.0	275.0	116.6	50.4	8.5	21.6		1.1 Employed	
- ทำงาน	1,647.0	59.1	287.8	309.3	265.7	210.3	63.3	1.0	273.7	116.4	50.4	8.5	21.6		- At work	
- ไม่ทำงานแต่มีงานประจำ	3.8	-	0.2	0.3	1.0	0.5	0.2	-	1.3	0.3	-	-	-		- With job but not at work	
1.2 ผู้ว่างงาน	11.6	0.9	0.1	0.6	3.3	0.7	-	-	3.8	1.5	0.7	-	-		1.2 Unemployed	
- หางานทำ	2.7	0.5	-	0.1	0.8	0.2	-	-	0.8	0.3	-	-	-		- Looking for work	
- ไม่หางานทำ/พร้อมที่จะทำงาน	8.8	0.4	0.1	0.5	2.5	0.5	-	-	3.0	1.2	0.7	-	-		- Not looking/available for work	
2. กำลังแรงงานที่หลุดออก	0.6	0.1	0.4	0.1	-	-	-	-	-	-	-	-	-		2. Seasonally inactive labor force	
ผู้ไม่อยู่ในกำลังแรงงาน	925.8	68.8	252.9	161.5	192.9	112.9	25.1	0.5	53.2	32.5	18.5	1.0	6.0		Persons not in Labor Force	
1. ทำงานนั้น	425.5	20.2	113.4	89.9	72.0	47.7	13.8	0.2	38.5	21.4	5.4	0.1	3.0		1. Household work	
2. เรียนหนังสือ	187.0	-	0.1	19.9	103.6	50.7	8.7	0.3	1.6	2.1	-	-	-		2. Studies	
3. ยังกัก ขร/ไม่สามารถทำงานได้	240.6	45.6	131.1	44.5	4.9	5.4	0.5	-	1.9	3.0	1.1	-	2.6		3. Too young/old/incapable of work	
4. อื่น ๆ	72.7	3.1	8.3	7.2	12.4	9.1	2.1	-	11.2	6.0	12.0	0.9	0.5		4. Others	

1/ รวมอาชีพระยะสั้น Including Short Course Vocational

ตารางที่ 3 จำนวนประชากรอายุ 15 ปีขึ้นไป จำแนกตามระดับการศึกษาที่สำเร็จ สถานภาพแรงงาน เพศ และเขตการปกครอง ภาคกลาง (ต่อ)

TABLE 3 POPULATION 15 YEARS AND OVER BY LEVEL OF EDUCATIONAL ATTAINMENT, LABOR FORCE STATUS, SEX AND AREA, CENTRAL REGION (Contd)

ไตรมาสที่ 4/2556 : Quarter 4/2013 หน่วยเป็นพัน : In Thousands

สถานภาพแรงงาน	นอกเขตเทศบาล NON-MUNICIPAL AREA										รวม	ไม่มีการศึกษา	ต่ำกว่าประถมศึกษา Less than Elementary	ประถมศึกษา Elementary	มัธยมศึกษาตอนต้น Lower Secondary	มัธยมศึกษาตอนปลาย Upper Secondary Level				อุดมศึกษา Higher Level			LABOR FORCE STATUS
	None	Elementary	Lower Secondary	General/Academic	Vocational	Teacher Training	Academic	Technical Education	Higher Technical Education	Higher Education						Teacher Training	Others	Unknown	1/				
																			อื่นๆ	ไม่ทราบ			
ยอดรวม	400.0	2,040.7	1,872.7	1,653.9	901.3	326.4	1.9	601.0	387.5	126.7	27.8	41.8	TOTAL										
กำลังแรงงานรวม	225.3	1,336.2	1,467.1	1,106.9	658.4	249.1	1.9	535.9	346.4	99.9	25.7	31.9	Total Labor Force										
1. กำลังแรงงานปัจจุบัน	225.3	1,333.1	1,466.7	1,104.9	658.0	248.4	1.9	535.9	345.9	99.3	25.7	31.9	1. Current labor force										
1.1 ผู้มีงานทำ	224.8	1,331.6	1,461.1	1,092.9	653.2	240.0	1.9	529.3	342.4	97.9	25.1	31.9	1.1 Employed										
- ทำงาน	223.5	1,323.0	1,456.6	1,089.9	652.1	238.4	1.9	528.9	340.0	97.3	25.1	31.9	- At work										
- ไม่ทำงานแต่มีงานประจำ	1.3	8.6	4.6	3.0	1.2	1.6	-	0.4	2.3	0.6	-	-	- With job but not at work										
1.2 ผู้ว่างงาน	0.5	1.5	5.6	12.0	4.8	8.4	-	6.6	3.5	1.4	0.6	-	1.2 Unemployed										
- หางานทำ	-	-	2.0	3.2	2.9	1.6	-	0.8	-	-	0.4	-	- Looking for work										
- ไม่ทำงานทั่วไปพร้อมที่จะทำงาน	0.5	1.5	3.6	8.8	1.9	6.8	-	5.8	3.5	1.4	0.2	-	- Not looking/available for work										
2. กำลังแรงงานที่รอฤดูกาล	-	3.1	0.5	2.0	0.4	0.7	-	-	0.5	0.6	-	-	2. Seasonally inactive labor force										
ผู้ไม่อยู่ในกำลังแรงงาน	174.7	704.5	405.6	547.0	242.9	77.4	-	65.1	41.1	26.8	2.1	9.9	Persons not in Labor Force										
1. ทำงานบ้าน	33.6	220.5	172.5	137.9	76.1	19.3	-	36.7	22.9	5.9	2.1	2.7	1. Household work										
2. เรียนหนังสือ	-	1.2	91.1	327.4	116.9	42.3	-	2.1	3.6	-	-	-	2. Studies										
3. ยังเด็ก ขรา/ไม่สามารถทำงานได้	137.3	451.9	116.7	32.0	19.4	4.3	-	3.2	6.9	4.0	-	2.5	3. Too young/old/incapable of work										
4. อื่น ๆ	3.9	30.8	25.3	49.7	30.5	11.6	-	23.1	7.7	16.9	-	4.7	4. Others										

1/ รวมอาชีพระยะสั้น 1/ Including Short Course Vocational

ตารางที่ 3 จำนวนประชากรอายุ 15 ปีขึ้นไป จำนวนตามระดับการศึกษาที่สำเร็จ สถานภาพแรงงาน เพศ และเขตการปกครอง ภาคกลาง (ต่อ)

TABLE 3 POPULATION 15 YEARS AND OVER BY LEVEL OF EDUCATIONAL ATTAINMENT, LABOR FORCE STATUS, SEX AND AREA, CENTRAL REGION (Contd)

สถานภาพแรงงาน	เขตเทศบาล NON-MUNICIPAL AREA										กรุงเทพมหานคร				LABOR FORCE STATUS
	รวม	ไม่มี การศึกษา	ต่ำกว่า ประถมศึกษา	ประถมศึกษา	มัธยมศึกษาตอนปลาย			อุดมศึกษา			อื่นๆ ^{1/}	ไม่ทราบ	Unknown		
					None	Elementary	Secondary	Lower	General/ Academic	Vocational				Teacher Training	
ยอดรวม	8,381.6	400.0	2,040.7	1,872.7	1,653.9	901.3	326.4	1.9	601.0	387.5	126.7	27.8	41.8	TOTAL	
ชาย	4,056.6	142.8	871.8	957.5	898.1	452.2	193.0	0.4	251.3	212.0	38.3	15.7	23.5	MALE	
กำลังแรงงานรวม	3,295.0	97.8	665.3	830.8	680.0	363.4	158.5	0.4	234.5	200.3	30.2	15.4	18.4	Total Labor Force	
1. กำลังแรงงานปัจจุบัน	3,291.5	97.8	664.7	830.8	678.2	363.0	157.8	0.4	234.5	200.3	30.2	15.4	18.4	1. Current labor force	
1.1 ผู้มีงานทำ	3,261.1	97.2	664.2	826.7	668.2	360.0	152.3	0.4	230.8	197.6	30.2	15.2	18.4	1.1 Employed	
- ทำงาน	3,245.8	96.3	658.9	822.7	666.0	359.1	151.3	0.4	230.8	196.5	30.2	15.2	18.4	- At work	
- ไม่ทำงานแต่มีงานประจำ	15.3	0.9	5.3	4.0	2.1	0.9	1.1	-	-	1.1	-	-	-	- With job but not at work	
1.2 ผู้ว่างงาน	30.4	0.5	0.5	4.1	10.0	3.1	5.5	-	3.7	2.7	-	0.2	-	1.2 Unemployed	
- หางานทำ	8.6	-	-	2.0	3.2	2.0	0.9	-	0.5	-	-	-	-	- Looking for work	
- ไม่หางานทำ/พร้อมที่จะทำงาน	21.8	0.5	0.5	2.1	6.8	1.0	4.7	-	3.2	2.7	-	0.2	-	- Not looking/available for work	
2. กำลังแรงงานที่รอฤดูกาล	3.5	-	0.6	-	1.9	0.4	0.7	-	-	-	-	-	-	2. Seasonally inactive labor force	
ผู้ไม่อยู่ในกำลังแรงงาน	761.6	45.1	206.5	126.7	218.1	88.8	34.5	-	16.8	11.7	8.1	0.3	5.1	Persons not in Labor Force	
1. ทำงานบ้าน	42.7	1.5	7.2	11.9	12.6	5.0	1.5	-	1.2	1.7	-	0.3	-	1. Household work	
2. เรียนหนังสือ	277.4	-	0.8	44.6	156.2	50.8	23.0	-	0.4	1.7	-	-	-	2. Studies	
3. ยึดถือ ศรัทธา/ไม่สามารถทำงานได้	321.8	42.3	177.7	54.7	22.3	13.4	2.2	-	1.8	3.3	2.8	-	1.4	3. Too young/old/incapable of work	
4. อื่น ๆ	119.7	1.3	20.8	15.6	27.0	19.6	7.8	-	13.5	5.1	5.4	-	3.7	4. Others	
หญิง	4,325.0	257.2	1,168.9	915.2	755.8	449.1	133.5	1.5	349.7	175.4	88.4	12.1	18.3	FEMALE	
กำลังแรงงานรวม	2,789.7	127.5	670.9	636.3	426.9	295.0	90.6	1.5	301.4	146.1	69.7	10.3	13.5	Total Labor Force	
1. กำลังแรงงานปัจจุบัน	2,785.5	127.5	668.4	635.9	426.8	295.0	90.6	1.5	301.4	145.6	69.1	10.3	13.5	1. Current labor force	
1.1 ผู้มีงานทำ	2,770.9	127.5	667.4	634.4	424.7	293.3	87.7	1.5	298.5	144.8	67.7	9.9	13.5	1.1 Employed	
- ทำงาน	2,762.7	127.2	664.1	633.8	423.9	293.0	87.1	1.5	298.1	143.6	67.1	9.9	13.5	- At work	
- ไม่ทำงานแต่มีงานประจำ	8.2	0.4	3.3	0.6	0.9	0.3	0.6	-	0.4	1.2	0.6	-	-	- With job but not at work	
1.2 ผู้ว่างงาน	14.6	-	1.0	1.5	2.0	1.7	2.9	-	2.9	0.8	1.4	0.4	-	1.2 Unemployed	
- หางานทำ	2.2	-	-	-	-	0.9	0.7	-	0.3	-	-	0.4	-	- Looking for work	
- ไม่หางานทำ/พร้อมที่จะทำงาน	12.4	-	1.0	1.5	2.0	0.8	2.2	-	2.7	0.8	1.4	-	-	- Not looking/available for work	
2. กำลังแรงงานที่รอฤดูกาล	4.1	-	2.5	0.5	0.1	-	-	-	-	0.5	0.6	-	-	2. Seasonally inactive labor force	
ผู้ไม่อยู่ในกำลังแรงงาน	1,535.3	129.7	498.0	278.8	328.9	154.1	42.9	-	48.3	29.4	18.7	1.8	4.8	Persons not in Labor Force	
1. ทำงานบ้าน	687.4	32.1	213.4	160.6	125.3	71.1	17.8	-	35.6	21.2	5.9	1.8	2.7	1. Household work	
2. เรียนหนังสือ	307.1	-	0.5	46.5	171.2	66.1	19.2	-	1.7	1.9	-	-	-	2. Studies	
3. ยึดถือ ศรัทธา/ไม่สามารถทำงานได้	456.6	95.0	274.2	62.0	9.7	6.0	2.2	-	1.5	3.7	1.3	-	1.1	3. Too young/old/incapable of work	
4. อื่น ๆ	84.3	2.5	10.0	9.7	22.7	10.9	3.8	-	9.6	2.6	11.5	-	1.0	4. Others	

1/ รวมอาชีพระยะสั้น Including Short Course Vocational

ตารางที่ 4 จำนวนผู้มีงานทำ จำแนกตามระดับการศึกษาที่สำเร็จ อาชีพ ภาคกลาง

TABLE 4 EMPLOYED PERSONS BY LEVEL OF EDUCATIONAL ATTAINMENT, OCCUPATION , CENTRAL REGION

ไตรมาสที่ 4/2556 : Quarter 4/2013 หน่วยนับพัน : In Thousands

อาชีพ	รวม	ไม่มี การศึกษา	ต่ำกว่า ประถมศึกษา	ประถมศึกษา Elementary	มัธยมศึกษาตอนปลาย				อุดมศึกษา			อื่นๆ Others	ไม่ทราบ Unknown	OCCUPATION		
					Upper Secondary Level		Higher Level		สายวิชา- การศึกษา Teacher Training	สายวิชาชีพ Higher Technical Education	สายวิชาการ				สายวิชาชีพ	สายวิชา- การศึกษา Teacher Training
					Lower Secondary	General/ Academic	Vocational	Teacher Training								
ยอดรวม	9,534.6	344.5	1,841.4	2,138.9	1,722.7	1,122.2	410.6	2.9	1,039.6	622.7	166.6	40.9	81.4	TOTAL		
1. ผู้ปฏิบัติงานหมอบ ข้าราชการระดับอาวุโส และผู้จัดการ	396.5	3.8	34.6	41.7	40.4	40.1	23.9	-	161.6	37.1	8.4	-	4.9	1. Legislators, senior officials and managers		
2. ผู้ประกอบวิชาชีพด้านต่างๆ	487.8	0.3	3.8	7.5	12.7	16.7	8.8	-	268.5	55.0	111.6	-	3.1	2. Professionals		
3. ผู้ประกอบวิชาชีพด้านเทคนิคสาขาต่างๆ และอาชีพที่เกี่ยวข้อง	510.8	0.9	21.1	22.9	42.4	54.3	39.0	0.6	206.8	109.4	6.9	0.4	6.1	3. Technicians and associate professionals		
4. เสมียน	403.1	0.4	2.9	16.8	52.4	71.6	35.3	0.1	134.4	73.7	7.5	0.5	7.4	4. Clerks		
5. พนักงานบริการและพนักงานในร้านค้า และตลาด	1,804.0	52.2	352.4	426.1	345.5	249.6	86.2	1.3	149.9	100.5	18.7	1.8	19.9	5. Service workers and shop and market sales workers		
6. ผู้ปฏิบัติงานที่มีฝีมือในด้านเกษตร และการประมง	2,100.4	92.3	782.9	612.8	300.1	166.4	45.3	-	43.9	44.0	7.8	0.8	4.3	6. Skilled agricultural and fishery workers		
7. ผู้ปฏิบัติงานด้านความสามารถฝีมือ และธุรกิจการค้าที่เกี่ยวข้อง	1,241.3	41.5	205.0	337.8	272.7	154.1	77.2	0.1	34.4	102.5	2.8	4.2	9.0	7. Craft and related trades workers		
8. ผู้ปฏิบัติการโรงงานและเครื่องจักร และผู้ปฏิบัติงานด้านการประกอบ	1,482.1	42.5	148.7	323.8	451.1	296.7	77.1	-	31.5	81.9	2.3	13.4	13.3	8. Plant and machine operators and assemblers		
9. อาชีพขั้นพื้นฐานต่างๆ ในด้านการขาย และการให้บริการ	1,091.4	110.6	290.0	349.2	203.2	71.6	15.9	0.9	5.3	15.7	0.7	19.8	8.6	9. Elementary occupations		
10. คนงานซึ่งไม่ได้จำแนกไว้ในหมวดอื่น	17.2	-	-	0.3	2.3	1.2	2.1	-	3.5	3.0	0.1	-	4.8	10. Workers not classifiable by occupation		

1/ รวมอาชีพระยะสั้น Including Short Course Vocational

ตารางที่ 4 จำนวนผู้จ้างงานทำ จำแนกตามระดับการศึกษาที่สำเร็จ อาชีพ และเพศ ภาคกลาง

TABLE 4 EMPLOYED PERSONS BY LEVEL OF EDUCATIONAL ATTAINMENT, OCCUPATION AND SEX, CENTRAL REGION

อาชีพ Occupation	มัธยมศึกษาตอนปลาย Upper Secondary Level										อุดมศึกษา Higher Level			ไม่ทราบ Unknown	อื่นๆ Others	1/ Others	OCCUPATION
	รวม Total	ไม่มี การศึกษา None	ต่ำกว่า ประถมศึกษา Less than Elementary	ประถมศึกษา Elementary	มัธยมศึกษา ตอนต้น Lower Secondary	สาขาสหสามัญ General/ Academic			สาขาวิชา- การศึกษา Teacher Training	สาขาวิชาการ Academic	สาขาวิชาชีพ Higher Technical Education						
						สาขาสหสามัญ General/ Academic	สาขาวิชา- ศึกษา Vocational	สาขาวิชา- การศึกษา Teacher Training			สาขาวิชา การศึกษา Teacher Training	สาขาวิชา การศึกษา Teacher Training					
ชาย Male	5,112.9	157.8	906.0	1,194.9	1,031.3	618.2	259.5	0.4	466.1	361.3	48.5	22.5	46.3	MALE			
1. ผู้ปฏิบัติงานขาย ข้าราชการระดับอาวุโสและผู้จัดการ และผู้จัดการ	245.3	1.7	20.6	28.7	25.4	24.4	16.9	-	97.5	22.7	4.4	-	3.1	1. Legislators, senior officials and managers			
2. ผู้ประกอบวิชาชีพขั้นพื้นฐาน	188.1	-	2.9	4.4	4.9	7.6	3.7	-	116.5	20.9	26.6	-	0.7	2. Professionals			
3. ผู้ประกอบวิชาชีพด้านเทคนิคสาขาต่างๆ และอาชีพที่เกี่ยวข้อง	260.3	0.7	9.9	14.6	29.2	29.6	23.0	-	83.5	62.3	3.7	0.4	3.5	3. Technicians and associate professionals			
4. เติมน	116.7	0.2	1.6	6.5	19.4	32.6	5.4	-	28.8	18.3	1.0	0.4	2.6	4. Clerks			
5. พนักงานบริการและพนักงานในร้านค้าและตลาด	716.5	15.7	116.7	157.2	155.2	104.8	44.4	0.3	69.3	44.1	4.0	1.2	9.5	5. Service workers and shop and market sales workers			
6. ผู้ปฏิบัติงานที่มีฝีมือในด้านการเกษตรและการประมง	1,224.4	37.4	411.3	361.5	207.4	107.9	30.2	-	27.5	33.4	4.6	0.4	2.8	6. Skilled agricultural and fishery workers			
7. ผู้ปฏิบัติงานด้านความสามารถฝีมือและธุรกิจการค้าที่เกี่ยวข้อง	907.0	25.1	133.5	242.6	209.2	101.8	69.3	0.1	23.5	90.3	2.3	2.3	7.0	7. Craft and related trades workers			
8. ผู้ปฏิบัติการโรงงานและเครื่องจักรและผู้ปฏิบัติงานด้านการประกอบ	937.2	25.3	102.3	207.3	269.9	176.7	57.5	-	21.9	57.5	1.6	8.4	8.8	8. Plant and machine operators and assemblers			
9. อาชีพขั้นพื้นฐานต่างๆ ในด้านการขายและการให้บริการ	507.9	51.8	107.3	171.9	109.5	32.8	8.2	-	2.7	9.8	0.0	9.4	4.4	9. Elementary occupations			
10. คนงานซึ่งมีตำแหน่งไว้ในหมวดอื่น	9.7	-	-	0.3	1.3	-	1.0	-	1.0	2.1	0.1	-	4.0	10. Workers not classifiable by occupation			
หญิง Female	4,421.7	186.7	935.4	944.0	691.4	504.0	151.2	2.5	573.5	261.4	118.1	18.4	35.1	FEMALE			
1. ผู้ปฏิบัติงานขาย ข้าราชการระดับอาวุโสและผู้จัดการ	151.2	2.2	14.0	13.0	15.0	15.7	7.0	-	64.0	14.4	4.0	-	1.8	1. Legislators, senior officials and managers			
2. ผู้ประกอบวิชาชีพขั้นพื้นฐาน	299.7	0.3	0.9	3.1	7.8	9.1	5.2	-	152.0	34.1	84.9	-	2.5	2. Professionals			
3. ผู้ประกอบวิชาชีพด้านเทคนิคสาขาต่างๆ และอาชีพที่เกี่ยวข้อง	250.5	0.2	11.3	8.3	13.2	24.8	16.0	0.6	123.3	47.1	3.2	-	2.7	3. Technicians and associate professionals			
4. เติมน	286.4	0.3	1.3	10.3	33.0	39.0	29.9	0.1	105.6	55.4	6.5	0.2	4.8	4. Clerks			
5. พนักงานบริการและพนักงานในร้านค้าและตลาด	1,087.5	36.5	235.7	268.9	190.3	144.8	41.7	1.0	86.6	56.3	14.6	0.6	10.4	5. Service workers and shop and market sales workers			
6. ผู้ปฏิบัติงานที่มีฝีมือในด้านการเกษตรและการประมง	876.1	54.9	371.6	251.3	92.7	58.5	15.1	-	16.4	10.7	3.1	0.4	1.5	6. Skilled agricultural and fishery workers			
7. ผู้ปฏิบัติงานด้านความสามารถฝีมือและธุรกิจการค้าที่เกี่ยวข้อง	334.4	16.4	71.5	95.3	63.5	52.2	7.9	-	10.9	12.2	0.5	1.9	2.0	7. Craft and related trades workers			
8. ผู้ปฏิบัติการโรงงานและเครื่องจักรและผู้ปฏิบัติงานด้านการประกอบ	544.9	17.1	46.4	116.5	181.2	120.1	19.6	-	9.6	24.4	0.7	4.9	4.5	8. Plant and machine operators and assemblers			
9. อาชีพขั้นพื้นฐานต่างๆ ในด้านการขายและการให้บริการ	583.6	58.8	182.7	177.4	93.7	38.7	7.6	0.9	2.6	5.9	0.6	10.4	4.2	9. Elementary occupations			
10. คนงานซึ่งมีตำแหน่งไว้ในหมวดอื่น	7.5	-	-	-	1.0	1.2	1.1	-	2.5	1.0	-	-	0.8	10. Workers not classifiable by occupation			

1/ รวมอาชีพระยะสั้น Including Short Course Vocational

ตารางที่ 4 จำนวนผู้จ้างทำ จำนวนตามระดับการศึกษาที่สำเร็จ อาชีพ เพศ และเขตการปกครอง ภาคกลาง (ต่อ)
TABLE 4 EMPLOYED PERSONS BY LEVEL OF EDUCATIONAL ATTAINMENT, OCCUPATION, SEX AND AREA, CENTRAL REGION (Contd.)

อาชีพ	ในเขตเทศบาล MUNICIPAL AREA										ไม่ทราบ	อื่นๆ	ไม่ทราบ	OCCUPATION
	มัธยมศึกษาตอนปลาย					อุดมศึกษา								
	รวม	ไม่มี การศึกษา	ต่ำกว่า ประถมศึกษา	ประถมศึกษา	มัธยมศึกษา ตอนต้น	Upper Secondary Level	สายสามัญ	สายวิชาชีพ	สายวิชาการ	สายวิชาชีพ				
Total	None	Elementary	Elementary	Lower Secondary	General/ Academic	Vocational	Teacher Training	Academic	Technical Education	Academic	Technical Education	Teacher Training	Others	Unknown
ยอดรวม	3,502.6	119.7	509.9	677.8	629.8	469.0	170.6	1.0	510.3	280.4	68.8	15.8	49.5	TOTAL
ชาย	1,851.8	60.6	241.9	368.2	363.1	258.2	107.2	-	235.3	163.8	18.3	7.3	27.9	MALE
1. ผู้บัญญัติกฎหมาย ข้าราชการระดับอาวุโส	107.9	0.7	8.0	12.2	8.9	8.7	9.3	-	47.0	9.9	1.5	-	1.7	1. Legislators, senior officials and managers
และผู้จัดการ														
2. ผู้ประกอบวิชาชีพด้านต่างๆ	101.7	-	2.3	1.0	3.7	3.2	1.9	-	70.3	8.8	9.9	-	0.7	2. Professionals
3. ผู้ประกอบวิชาชีพด้านเทคนิคสาขาต่างๆ	120.3	0.5	4.2	6.1	11.0	16.4	9.4	-	38.4	30.1	1.3	0.4	2.7	3. Technicians and associate professionals
และอาชีพที่เกี่ยวข้อง														
4. เสมียน	55.2	0.2	0.2	3.0	7.5	14.0	3.1	-	15.2	9.8	0.5	-	1.8	4. Clerks
5. พนักงานบริการและพนักงานร้านค้า	357.7	7.6	53.8	74.5	73.2	54.4	24.3	-	34.2	24.6	3.5	1.2	6.4	5. Service workers and shop and market sales workers
และตลาด														
6. ผู้ปฏิบัติงานที่มีฝีมือในด้านการเกษตร	172.8	5.0	57.4	45.7	30.5	18.1	3.7	-	5.3	6.6	0.5	-	0.2	6. Skilled agricultural and fishery workers
และการประมง														
7. ผู้ปฏิบัติงานด้านความสามารถทางฝีมือ	380.4	11.4	48.2	95.5	87.3	49.8	26.5	-	13.4	42.2	0.6	0.4	5.2	7. Craft and related trades workers
และธุรกิจการค้าที่เกี่ยวข้อง														
8. ผู้ปฏิบัติงานโรงงานและเครื่องจักร	397.0	12.2	40.6	85.9	110.7	81.0	25.6	-	9.0	26.7	0.4	1.2	3.6	8. Plant and machine operators and assemblers
และผู้ปฏิบัติงานด้านการประกอบ														
9. อาชีพขั้นพื้นฐานต่างๆ ในด้านการขาย	151.7	23.0	27.2	44.4	29.2	12.7	3.3	-	1.5	4.2	0.0	4.1	2.0	9. Elementary occupations
และการให้บริการ														
10. คนงานซึ่งมิได้จำแนกไว้ในหมวดอื่น	7.2	-	-	-	1.3	-	-	-	1.0	1.0	0.1	-	3.8	10. Workers not classifiable by occupation

รวมอาชีพระยะสั้น Including Short Course Vocational

รวมอาชีพระยะสั้น Including Short Course Vocational

ตารางที่ 4 จำนวนผู้จ้างทำ งานตามระดับการศึกษาที่สำเร็จ อาชีพ เพศ และเขตการปกครอง ภาคกลาง (ต่อ)
TABLE 4 EMPLOYED PERSONS BY LEVEL OF EDUCATIONAL ATTAINMENT, OCCUPATION, SEX AND AREA, CENTRAL REGION (Contd.)

อาชีพ Occupation	ในเขตเทศบาล MUNICIPAL AREA										ไม่ทราบ Others	อื่นๆ Unknown	OCCUPATION	
	มัธยมศึกษาตอนปลาย Upper Secondary Level					อุดมศึกษา Higher Level								
	รวม Total	ไม่มี การศึกษา None	ต่ำกว่า ประถมศึกษา Less than Elementary	ประถมศึกษา Elementary	มัธยมศึกษา ตอนต้น Lower Secondary	มัธยมศึกษา สามัญ/ General/ Academic	สายอาชีพ- ศึกษา Vocational	สายวิชา- การศึกษา Teacher Training	สายวิชาการ Academic	สายวิชาชีพ Higher Technical Education				สายวิชา- การศึกษา Teacher Training
หญิง	1,650.8	59.1	268.0	309.6	266.7	210.8	63.5	1.0	275.0	116.6	50.4	8.5	21.6	FEMALE
1. ผู้บัญญัติกฎหมาย ข้าราชการระดับอาวุโส และผู้จัดการ	70.9	0.6	6.5	7.2	4.2	6.6	3.8	-	32.7	6.5	1.9	-	0.9	1. Legislators, senior officials and managers
2. ผู้ประกอบวิชาชีพด้านต่างๆ	140.9	0.3	0.5	2.7	4.8	4.6	2.3	-	71.0	18.6	35.1	-	1.0	2. Professionals
3. ผู้ประกอบวิชาชีพด้านเทคนิคสาขาต่างๆ และอาชีพที่เกี่ยวข้อง	115.2	-	5.9	4.1	6.4	11.4	6.4	-	58.3	18.0	2.1	-	2.7	3. Technicians and associate professionals
4. เสิร์ช	118.6	0.3	0.2	5.2	10.7	16.4	9.2	0.1	47.7	23.2	2.6	-	3.0	4. Clerks
5. พนักงานบริการและพนักงานในร้านค้า และตลาด	531.9	17.6	106.4	123.6	92.3	72.8	22.2	0.5	51.1	30.6	7.6	0.3	7.0	5. Service workers and shop and market sales workers
6. ผู้ปฏิบัติงานที่มีฝีมือในด้านการเกษตร และการประมง	115.4	5.4	49.4	30.9	12.4	8.2	2.6	-	2.7	2.8	0.4	-	0.6	6. Skilled agricultural and fishery workers
7. ผู้ปฏิบัติงานด้านความสามารทางฝีมือ และธุรกิจการค้าที่เกี่ยวข้อง	126.2	5.2	27.3	34.1	22.1	20.1	5.1	-	5.0	5.1	0.3	0.8	1.3	7. Craft and related trades workers
8. ผู้ปฏิบัติการโรงงานและเครื่องจักร และผู้ปฏิบัติงานด้านกลประกะบ	229.4	8.3	19.5	44.0	77.0	56.7	8.1	-	3.0	9.2	0.2	1.2	2.3	8. Plant and machine operators and assemblers
9. อาชีพขั้นพื้นฐานต่างๆ ในด้านการขาย และการให้บริการ	199.4	21.5	52.2	57.9	36.7	13.3	3.6	0.5	1.5	2.7	0.3	6.2	3.0	9. Elementary occupations
10. คนงานซึ่งมิได้จำแนกไว้ในหมวดอื่น	2.8	-	-	-	-	0.6	0.2	-	1.9	-	-	-	-	10. Workers not classifiable by occupation

1/ รวมอาชีพระยะสั้น 1/ Including Short Course Vocational

หน่วยเป็นพัน : in Thousands

ไตรมาสที่ 4/2556 : Quarter 4/2013

ตารางที่ 4 จำนวนผู้จ้างงานที่จำแนกตามระดับการศึกษาที่สำเร็จ อาชีพ เพศ และเขตการปกครอง ภาคกลาง (ต่อ)

TABLE 4 EMPLOYED PERSONS BY LEVEL OF EDUCATIONAL ATTAINMENT, OCCUPATION, SEX AND AREA, CENTRAL REGION (Contd.)

ไตรมาสที่ 4/2556 : Quarter 4/2013 หน่วยนับพัน : in Thousands

มณฑลเทศาภิบาล NON-MUNICIPAL AREA

อาชีพ	รวม	มัธยมศึกษาตอนปลาย										รวม	ไม่ทราบ	อื่นๆ ^{1/}	OCCUPATION
		Upper Secondary Level					Higher Level								
		ไม่มีการศึกษา	ต่ำกว่าประถมศึกษา	ประถมศึกษา	มัธยมศึกษาตอนต้น	สายสามัญ	สายอาชีวศึกษา	สายวิชาการ	สายวิชาชีพ	สายวิชาการศึกษา	สายวิชาชีพการศึกษา				
ยอดรวม	6,032.1	224.8	1,331.6	1,461.1	1,092.9	653.2	240.0	1.9	529.3	342.4	97.9	25.1	31.9	25.1	TOTAL
ชาย	3,261.1	97.2	664.2	826.7	668.2	360.0	152.3	0.4	230.8	197.6	30.2	15.2	18.4	15.2	MALE
1. ผู้ปฏิบัติงานฝ่ายข้าราชการต่างๆ	137.4	0.9	12.5	16.5	16.5	15.7	7.6	-	50.5	12.8	2.9	-	1.4	-	1. Legislators, senior officials and managers
และผู้จัดการ															
2. ผู้ประกอบวิชาชีพด้านต่างๆ	86.4	-	0.6	3.4	1.2	4.4	1.7	-	46.2	12.1	16.7	-	-	-	2. Professionals
3. ผู้ประกอบวิชาชีพด้านเทคนิคสาขาต่างๆ	139.9	0.2	5.7	8.5	18.2	13.2	13.6	-	45.1	32.2	2.5	-	0.8	-	3. Technicians and associate professionals
และอาชีพที่เกี่ยวข้อง															
4. เสริม	61.5	-	1.4	3.5	11.9	18.6	2.4	-	13.6	8.5	0.5	0.4	0.8	0.4	4. Clerks
5. พนักงานบริการและพนักงานในร้านค้า	358.9	8.1	62.9	82.7	82.0	50.4	20.1	0.3	29.1	19.5	0.6	-	3.2	-	5. Service workers and shop and market sales workers
และตลาด															
6. ผู้ปฏิบัติงานที่มีฝีมือในด้านการเกษตร	1,051.6	32.5	353.9	315.9	176.9	89.8	26.5	-	22.2	26.8	4.2	0.4	2.7	0.4	6. Skilled agricultural and fishery workers
และการประมง															
7. ผู้ปฏิบัติงานด้านความสามารถทางฝีมือ	526.5	13.7	85.3	147.1	121.9	52.1	42.7	0.1	10.1	48.1	1.7	2.0	1.8	2.0	7. Craft and related trades workers
และธุรกิจการค้าที่เกี่ยวข้อง															
8. ผู้ปฏิบัติการโรงงานและเครื่องจักร	540.3	13.1	61.8	121.4	159.3	95.6	31.8	-	12.9	30.8	1.2	7.2	5.2	7.2	8. Plant and machine operators and assemblers
และผู้ปฏิบัติงานด้านการประกอบ															
9. อาชีพขั้นพื้นฐานต่างๆ ในด้านกรเกษตร	356.2	28.7	80.1	127.5	80.4	20.2	4.9	-	1.2	5.6	-	5.3	2.4	5.3	9. Elementary occupations
และการให้บริการ															
10. คนงานที่ไม่มีจำแนกไว้ในหมวดอื่น	2.6	-	-	0.3	-	-	1.0	-	-	1.1	-	-	0.2	-	10. Workers not classifiable by occupation

^{1/} รวมอาชีพระยะสั้น

^{1/} Including Short Course Vocational

ตารางที่ 4 จำนวนผู้จ้างทำ จำแนกตามระดับการศึกษาที่สำเร็จ อาชีพ เพศ และเขตการปกครอง ภาคกลาง (ต่อ)

TABLE 4 EMPLOYED PERSONS BY LEVEL OF EDUCATIONAL ATTAINMENT, OCCUPATION, SEX AND AREA, CENTRAL REGION (Contd.)

ไตรมาสที่ 4/2556 : Quarter 4/2013 หน่วยนับพัน : in Thousands

อาชีพ	เมืองนนทบุรี NON-MUNICIPAL AREA										ไม่ทราบ	อื่นๆ	รวม	OCCUPATION
	มัธยมศึกษาตอนปลาย					อุดมศึกษา								
	รวม	ต่ำกว่า ประถมศึกษา	ประถมศึกษา	มัธยมศึกษา ตอนต้น	สายสามัญ General/ Academic	สายอาชีว- ศึกษา	สายวิชา- การศึกษา	สายวิชา- การศึกษ	สายวิชาชีพ Higher Technical Education	สายวิชา- การศึกษ				
หญิง	2,770.9	667.4	634.4	424.7	293.3	87.7	1.5	298.5	144.8	67.7	9.9	13.5	FEMALE	
1. ผู้ปฏิบัติงานขาย	80.3	7.5	5.8	10.8	9.1	3.2	-	31.4	8.0	2.1	-	0.9	1. Legislators, senior officials	
และผู้จัดการ													and managers	
2. ผู้ประกอบวิชาชีพด้านต่างๆ	158.8	0.4	0.4	2.9	4.5	2.9	-	81.0	15.5	49.9	-	1.5	2. Professionals	
3. ผู้ประกอบวิชาชีพด้านเทคนิคสาขาต่างๆ	135.3	5.4	4.3	6.8	13.3	9.6	0.6	65.0	29.1	1.1	-	-	3. Technicians and associate	
และอาชีพที่เกี่ยวข้อง													professionals	
4. เสมียน	167.8	1.1	5.1	22.3	22.6	20.7	-	57.9	32.2	3.9	0.2	1.8	4. Clerks	
5. พนักงานบริการและพนักงานร้านค้า	555.6	129.3	145.3	98.0	71.9	19.5	0.5	35.5	25.7	7.0	0.3	3.4	5. Service workers and shop and market	
และตลาด													sales workers	
6. ผู้ปฏิบัติงานที่มีฝีมือในด้านการเกษตร	760.7	322.2	220.3	80.3	50.4	12.5	-	13.7	7.9	2.7	0.4	0.9	6. Skilled agricultural and fishery	
และการประมง													workers	
7. ผู้ปฏิบัติงานด้านความสามารถทางฝีมือ	208.2	44.2	61.2	41.5	32.1	2.9	-	5.9	7.2	0.2	1.1	0.7	7. Craft and related trades	
และธุรกิจการค้าที่เกี่ยวข้อง													workers	
8. ผู้ปฏิบัติการโรงงานและเครื่องจักร	315.5	26.8	72.5	104.2	63.4	11.6	-	6.6	15.2	0.5	3.7	2.2	8. Plant and machine operators	
และผู้ปฏิบัติงานด้านการประกอบ													and assemblers	
9. อาชีพขั้นพื้นฐานต่างๆ ในด้านการขาย	384.1	130.5	119.4	57.0	25.4	4.0	0.4	1.1	3.2	0.3	4.2	1.3	9. Elementary occupations	
และการให้บริการ														
10. คนงานซึ่งไม่ได้จำแนกไว้ในหมวดอื่น	4.7	-	-	1.0	0.6	0.9	-	0.5	1.0	-	-	0.8	10. Workers not classifiable by occupation	

1/ รวมอาชีพระยะสั้น Including Short Course Vocational

ตารางที่ 5 จำนวนผู้มีงานทำ จำแนกตามระดับการศึกษาที่สำเร็จ อุตสาหกรรม ภาคกลาง

TABLE 5 EMPLOYED PERSONS BY LEVEL OF EDUCATIONAL ATTAINMENT, INDUSTRY, CENTRAL REGION

ไตรมาสที่ 4/2556 : Quarter 4/2013

หน่วยเป็นพัน : In Thousands

อุตสาหกรรม	รวม	ไม่มีการศึกษา	ต่ำกว่าประถมศึกษา	มัธยมศึกษาตอนปลาย						รวม	ไม่ทราบ	INDUSTRY		
				Upper Secondary Level			Higher Level							
				ประถมศึกษาตอนต้น	สายสามัญ	สายวิชาชีพ	สายวิชาชีพ	สายวิชาชีพ	สายวิชาชีพ					
		None	Less than Elementary	Elementary	Secondary	General/Academic	Vocational	Teacher Training	Academic	Higher Technical Education	Teacher Training	Others	Unknown	
ยอดรวม	9,534.6	344.5	1,841.4	2,138.9	1,722.7	1,122.2	410.6	2.9	1,039.6	622.7	166.6	40.9	81.4	TOTAL
1. เกษตรกรรม การป่าไม้ และการประมง	2,421.5	1,250	887.0	725.4	348.9	1,760	50.0	-	48.5	45.1	8.5	1.1	6.1	1. Agriculture, forestry and fishing
2. การทำเหมืองแร่ และเหมืองหิน	15.6	0.1	1.7	4.8	3.6	0.5	0.7	-	2.6	1.0	-	-	0.8	2. Mining and quarrying
3. การผลิต	2,566.9	104.1	246.1	487.5	605.1	421.6	149.1	1.0	236.8	249.9	13.3	32.1	20.4	3. Manufacturing
4. ไฟฟ้า ก๊าซ ไอน้ำและระบบปรับอากาศ	27.6	-	1.2	3.9	4.5	1.8	2.7	-	6.0	7.2	0.2	-	0.1	4. Electricity, gas, steam and air conditioning supply
5. การจัดการและการบำบัดน้ำเสีย ของเสีย และสิ่งปฏิกูล	35.3	0.3	6.9	4.7	7.3	3.0	2.8	-	5.4	4.0	0.3	-	0.7	5. Water supply, sewerage, waste management and remediation activities
6. การก่อสร้าง	537.1	24.9	123.3	179.3	105.9	35.9	14.8	-	25.9	20.2	1.1	2.3	3.4	6. Construction
7. การขายส่ง และการขายปลีก การซ่อมยานยนต์	1,487.6	48.1	254.6	307.8	275.5	203.7	79.8	0.9	162.1	119.4	14.2	3.5	18.1	7. Wholesale and retail trade; repair of motor vehicles and motorcycles
8. การขนส่ง และสถานที่เก็บสินค้า	342.5	2.7	45.7	80.7	79.8	48.9	22.7	0.1	39.9	15.3	0.9	0.4	5.6	8. Transportation and storage
9. ที่พักแรมและบริการด้านอาหาร	633.5	23.4	138.8	169.9	124.3	72.7	23.9	-	40.5	26.1	6.1	1.2	6.8	9. Accommodation and food service activities
10. ข้อมูลข่าวสารและการสื่อสาร	42.3	-	0.8	0.3	2.5	2.4	3.9	-	24.9	7.1	0.3	-	0.2	10. Information and communication
11. กิจกรรมทางการเงินและการประกันภัย	116.5	-	2.2	2.1	10.1	10.0	5.4	-	70.5	11.7	2.7	-	1.7	11. Financial and insurance activities
12. กิจกรรมอสังหาริมทรัพย์	39.6	1.3	4.4	7.0	5.9	4.0	2.5	-	9.8	3.8	0.7	-	0.3	12. Real estate activities
13. กิจกรรมทางวิชาชีพ วิทยาศาสตร์ และเทคนิค	58.7	-	1.1	2.1	4.7	4.3	4.0	-	33.6	7.2	0.7	-	1.0	13. Professional, scientific and technical activities
14. กิจกรรมการบริหารและการบริการสนับสนุน	114.6	3.5	21.7	25.2	26.6	7.5	3.9	-	15.4	8.0	0.5	-	2.6	14. Administrative and support service activities
15. การบริหารราชการ การป้องกันประเทศ การประกันสังคม	389.6	0.3	28.6	32.2	43.1	53.2	24.0	-	155.9	40.3	7.7	-	4.4	15. Public administration and defence; compulsory social security
16. การศึกษา	252.0	1.7	9.5	12.2	8.0	11.7	2.2	-	89.0	11.5	105.2	-	1.1	16. Education
17. กิจกรรมด้านสุขภาพและงานสังคมสงเคราะห์	160.2	2.5	15.5	15.6	11.7	25.4	6.7	-	48.6	29.0	3.3	-	1.9	17. Human health and social work activities
18. ศิลปะ ความบันเทิง และนันทนาการ	69.9	1.6	10.3	18.1	13.4	11.7	2.6	-	6.4	5.1	0.7	-	0.1	18. Arts, entertainment and recreation
19. กิจกรรมบริการด้านอื่น ๆ	171.7	3.4	29.1	47.3	35.7	22.6	7.8	1.0	13.8	8.8	0.5	-	1.6	19. Other service activities
20. กิจกรรมการจ้างงานในครัวเรือนส่วนบุคคล การผลิตสินค้าและบริการที่ตนเองทำขึ้นเพื่อใช้ในครัวเรือน	37.7	1.8	13.1	12.8	3.7	3.7	0.3	-	0.1	1.5	-	0.3	0.5	20. Activities of households as employers; undifferentiated goods and services-producing activities of households for own use
21. กิจกรรมขององค์การระหว่างประเทศ	0.3	-	-	-	-	-	-	-	0.3	-	-	-	-	21. Activities of extraterritorial organizations and bodies
22. ไม่ทราบ	14.0	-	-	0.3	2.4	1.7	1.2	-	3.4	0.8	-	-	4.1	22. Unknown

1/ รวมอาชีพระยะสั้น 1/ Including Short Course Vocational

ตารางที่ 5 จำนวนผู้จ้างงานที่ จำแนกตามระดับการศึกษาที่สำคัญ อุตสาหกรรม ภาคกลาง

TABLE 5 EMPLOYED PERSONS BY LEVEL OF EDUCATIONAL ATTAINMENT, INDUSTRY, CENTRAL REGION

อุตสาหกรรม Industry	รวม Total	ไม่ มีการศึกษา None	ต่ำกว่า ประถมศึกษา Less than Elementary	ประถมศึกษา Elementary	มัธยมศึกษา ตอนต้น Lower Secondary	มัธยมศึกษาตอนปลาย Upper Secondary Level				อุดมศึกษา Higher Level		ไม่ทราบ Unknown	INDUSTRY	
						สถานศึกษา General/ Academic	สายอาชีพ- ศึกษา Vocational	สาขาวิชา- การศึกษา Teacher Training	สาขาวิชา การศึกษา Teacher Training	สาขาวิชา การศึกษา Higher Technical Education	สาขาวิชาชีพ การศึกษา Higher Technical Education			
														อื่น ๆ Others
ชาย	5,112.9	157.8	906.0	1,194.9	1,031.3	618.2	259.5	0.4	466.1	361.3	48.5	22.5	46.3	MALE
1.เกษตรกรรม การปศุสัตว์ และการประมง	1,414.2	53.7	464.2	433.8	243.7	111.3	33.8	-	30.9	33.7	5.0	0.4	3.9	1. Agriculture, forestry and fishing
2.การขุดเหมืองแร่ และเหมืองหิน	13.0	-	1.2	4.3	3.2	-	0.2	-	2.3	1.0	-	-	0.8	2. Mining and quarrying
3.การผลิต	1,306.6	49.0	98.8	234.8	309.1	213.4	92.2	-	115.4	158.0	8.4	16.0	11.4	3. Manufacturing
4.ไฟฟ้า ก๊าซ ไอน้ำและระบบปรับอากาศ	21.8	-	1.2	3.9	3.6	1.8	1.6	-	3.0	6.7	-	-	0.1	4. Electricity, gas, steam and air conditioning supply
5.การจัดหาน้ำ การจัดการและกำจัดน้ำเสีย ของเสีย และสิ่งปฏิกูล	25.0	0.2	4.6	3.2	6.1	2.5	1.9	-	3.1	2.4	0.2	-	0.7	5. Water supply; sewerage, waste management and remediation activities
6.การก่อสร้าง	440.6	16.0	101.5	146.6	91.9	31.4	13.0	-	18.2	17.1	0.4	1.4	8.0	6. Construction
7.การขายส่ง และการขนส่ง การซ่อมยานยนต์	733.1	24.5	98.7	150.2	160.8	99.3	50.5	0.4	69.1	64.7	3.5	3.2	3.2	7. Wholesale and retail trade; repair of motor vehicles and motorcycles
8.การขนส่ง และสถานีวิทยุ โทรคมนาคม	294.8	2.6	40.7	70.8	71.9	45.7	19.1	-	24.5	13.6	0.9	0.4	4.7	8. Transportation and storage
9.ที่พักแรมและการบริการด้านอาหาร	205.7	5.5	34.3	57.8	43.2	27.4	8.9	-	13.9	9.1	1.4	1.1	3.0	9. Accommodation and food service activities
10. ข้อมูลข่าวสารและการสื่อสาร	29.6	-	0.6	0.3	2.1	1.7	3.2	-	15.9	5.9	-	-	-	10. Information and communication
11.กิจกรรมทางการเงินและการประกันภัย	43.7	-	1.0	1.1	6.3	4.5	2.7	-	22.9	3.5	0.7	-	1.0	11. Financial and insurance activities
12. กิจกรรมอสังหาริมทรัพย์	18.9	0.3	1.9	3.4	3.6	2.5	1.4	-	3.7	1.5	0.7	-	-	12. Real estate activities
13. กิจกรรมทางวิชาชีพ วิทยาศาสตร์ และเทคนิค	31.2	-	0.5	0.9	3.4	3.2	1.7	-	17.1	4.1	0.2	-	0.1	13. Professional, scientific and technical activities
14. กิจกรรมการบริหารและการบริการสังคม	67.3	2.2	12.7	16.4	17.7	3.7	2.7	-	7.1	3.6	0.3	-	0.8	14. Administrative and support service activities
15. การบริหารราชการ การป้องกันประเทศ การประมงในท้องถิ่น	237.6	0.3	20.3	24.4	34.2	42.5	16.4	-	72.2	22.4	2.1	-	2.9	15. Public administration and defence; compulsory social security
16. การศึกษา	77.2	1.2	4.8	5.7	2.3	5.6	1.1	-	29.0	2.9	24.2	-	0.4	16. Education
17. กิจกรรมด้านสุขภาพและงานสังคมสงเคราะห์	31.7	0.5	3.0	3.3	4.7	6.0	2.5	-	8.9	1.8	0.4	-	0.6	17. Human health and social work activities
18. ศิลปะ ความบันเทิง และนันทนาการ	37.7	0.9	4.8	10.0	6.4	6.6	1.9	-	3.1	4.0	-	-	-	18. Arts, entertainment and recreation
19. กิจกรรมบริการด้านอื่น ๆ	64.2	0.9	9.1	20.7	14.8	6.3	3.5	-	4.9	3.4	0.1	-	0.5	19. Other service activities
20. กิจกรรมการจ้างงานในครัวเรือนส่วนบุคคล การผลิตสินค้าและบริการที่ซื้อของใช้ในครัวเรือน	11.3	0.0	2.1	3.1	1.6	2.4	0.1	-	0.1	1.5	-	-	0.4	20. Activities of households as employers; undifferentiated goods and services-producing activities of households for own use
21. กิจกรรมขององค์กรระหว่างประเทศ	-	-	-	-	-	-	-	-	-	-	-	-	-	21. Activities of extraterritorial organizations and bodies
22. ไม่ทราบ	7.8	-	-	0.3	0.8	0.5	1.0	-	0.9	0.5	-	-	3.9	22. Unknown
หญิง	4,421.7	186.7	935.4	944.0	691.4	504.0	151.2	2.5	573.5	261.4	118.1	18.4	35.1	FEMALE
1.เกษตรกรรม การปศุสัตว์ และการประมง	1,007.3	71.3	422.8	291.5	105.2	64.8	16.2	-	17.6	11.5	3.5	0.7	2.2	1. Agriculture, forestry and fishing
2.การขุดเหมืองแร่ และเหมืองหิน	2.6	0.1	0.5	0.5	0.4	0.5	0.4	-	0.4	-	-	-	-	2. Mining and quarrying
3.การผลิต	1,260.3	55.0	147.2	252.7	296.0	208.2	56.9	1.0	121.4	91.9	4.8	16.1	9.0	3. Manufacturing
4.ไฟฟ้า ก๊าซ ไอน้ำและระบบปรับอากาศ	5.8	-	0.0	-	0.9	-	1.1	-	3.0	0.5	0.2	-	-	4. Electricity, gas, steam and air conditioning supply
5.การจัดหาน้ำ การจัดการและกำจัดน้ำเสีย ของเสีย และสิ่งปฏิกูล	10.3	0.1	2.3	1.5	1.2	0.5	0.8	-	2.3	1.5	0.1	-	-	5. Water supply; sewerage, waste management and remediation activities
6.การก่อสร้าง	96.4	8.9	21.8	32.6	14.1	4.6	1.8	-	7.7	3.1	0.7	0.9	0.4	6. Construction
7.การขายส่ง และการขนส่ง การซ่อมยานยนต์	754.5	23.6	155.8	157.6	114.8	104.4	29.3	0.5	93.0	54.7	10.7	0.3	9.8	7. Wholesale and retail trade; repair of motor vehicles and motorcycles
8.การขนส่ง และสถานีวิทยุ โทรคมนาคม	47.6	0.1	5.0	9.9	7.9	3.2	3.6	0.1	15.4	1.7	-	-	-	8. Transportation and storage
9. ที่พักแรมและการบริการด้านอาหาร	427.7	17.9	104.4	112.1	81.1	45.3	14.9	-	26.5	16.9	4.7	0.1	3.8	9. Accommodation and food service activities
10. ข้อมูลข่าวสารและการสื่อสาร	12.7	-	0.2	-	0.4	0.8	0.7	-	9.1	1.2	0.3	-	-	10. Information and communication
11.กิจกรรมทางการเงินและการประกันภัย	72.8	-	1.2	1.0	3.8	5.6	2.7	-	47.6	8.2	2.1	-	0.6	11. Financial and insurance activities
12. กิจกรรมอสังหาริมทรัพย์	20.7	1.0	2.5	3.6	2.3	1.5	1.1	-	6.1	2.3	-	-	0.3	12. Real estate activities
13. กิจกรรมทางวิชาชีพ วิทยาศาสตร์ และเทคนิค	27.5	-	0.6	1.2	1.3	1.0	2.4	-	16.5	1.3	0.5	-	0.9	13. Professional, scientific and technical activities
14. กิจกรรมการบริหารและการบริการสังคม	47.4	1.3	9.0	8.8	8.9	3.8	1.1	-	8.2	4.4	0.2	-	1.8	14. Administrative and support service activities
15. การบริหารราชการ การป้องกันประเทศ การประมงในท้องถิ่น	152.0	-	8.3	7.8	8.9	10.7	7.6	-	83.7	17.9	5.5	-	1.5	15. Public administration and defence; compulsory social security
16. การศึกษา	174.8	0.5	4.7	6.5	5.7	6.1	1.1	-	60.1	8.6	80.9	-	0.7	16. Education
17. กิจกรรมด้านสุขภาพและงานสังคมสงเคราะห์	128.6	1.9	12.5	12.4	7.0	19.4	4.2	-	39.7	27.2	2.9	-	1.4	17. Human health and social work activities
18. ศิลปะ ความบันเทิง และนันทนาการ	32.2	0.7	5.5	8.1	7.0	5.0	0.7	-	3.3	1.1	-	-	0.1	18. Arts, entertainment and recreation
19. กิจกรรมบริการด้านอื่น ๆ	107.5	2.5	20.0	26.6	20.9	16.4	4.3	1.0	9.0	5.3	0.4	-	1.2	19. Other service activities
20. กิจกรรมการจ้างงานในครัวเรือนส่วนบุคคล การผลิตสินค้าและบริการที่ซื้อของใช้ในครัวเรือน	26.4	1.8	11.1	9.7	2.0	1.3	0.1	-	-	-	-	0.3	0.1	20. Activities of households as employers; undifferentiated goods and services-producing activities of households for own use
21. กิจกรรมขององค์กรระหว่างประเทศ	0.3	-	-	-	-	-	-	-	-	-	-	-	-	21. Activities of extraterritorial organizations and bodies
22. ไม่ทราบ	6.2	-	-	-	1.7	1.2	0.2	-	2.6	0.3	-	-	0.3	22. Unknown

√/ รวมอาชีพระยะสั้น √/ Including Short Course Vocational

ตารางที่ 5 จำนวนผู้จ้างทำ งานตามชั้นการศึกษาที่สำคัญ อุตสาหกรรม เพศ และเขตภาคกลาง ภาคกลาง (ต่อ)

TABLE 5 EMPLOYED PERSONS BY LEVEL OF EDUCATIONAL ATTAINMENT, INDUSTRY, SEX AND AREA, CENTRAL REGION (Contd.)

อุตสาหกรรม Industry	ในเขตเทศบาล MUNICIPAL AREA										อื่นๆ Others		รวม Total	INDUSTRY				
	ไม่มี การศึกษา None					ต่ำกว่า ประถมศึกษา Less than Elementary					ประถมศึกษา Elementary				มัธยมศึกษาตอนต้น Upper Secondary Level		อุดมศึกษา Higher Level	
	ไม่ มีการ ศึกษา None	ต่ำกว่า ประถมศึกษา Less than Elementary	ประถมศึกษา Elementary	มัธยมศึกษา ตอนต้น Lower Secondary	มัธยมศึกษา ตอนต้น General/ Academic	ศึกษา Vocational	ศึกษา Teacher Training	สาขาวิชา- การศึกษา Academic Training	สาขาวิชา- การศึกษา Academic	สาขาวิชา- การศึกษา Technical Education	สาขาวิชา- การศึกษา Teacher Training	สาขาวิชา- การศึกษา Teacher Training			สาขาวิชา- การศึกษา Teacher Training	สาขาวิชา- การศึกษา Teacher Training	สาขาวิชา- การศึกษา Teacher Training	สาขาวิชา- การศึกษา Teacher Training
ยอดรวม	3,502.6	119.7	509.9	677.8	629.8	469.0	170.6	1.0	510.3	280.4	68.8	15.8	49.5	TOTAL				
ชาย	1,851.8	60.6	241.9	368.2	363.1	258.2	107.2	-	235.3	163.8	18.3	7.3	27.9	MALE				
1 เกษตรกรรม การป่าไม้ และการประมง	198.7	8.6	65.4	54.8	33.6	19.4	4.0	-	6.1	6.2	0.5	-	0.2	1. Agriculture, forestry and fishing				
2. การทำเหมืองแร่ และเหมืองหิน	8.6	-	0.5	2.8	2.2	-	0.2	-	1.5	0.7	-	-	0.8	2. Mining and quarrying				
3. การผลิต	546.1	25.5	41.4	91.2	126.4	99.8	35.0	-	48.4	66.9	1.5	3.5	6.6	3. Manufacturing				
4. ไฟฟ้า ก๊าซ ไอน้ำและระบบปรับอากาศ	6.9	-	0.1	0.4	0.9	0.5	0.9	-	1.1	3.0	-	-	0.1	4. Electricity, gas, steam and air conditioning supply				
5. การจัดการน้ำ การจัดการและกรน้ำเสีย ของเสีย และสิ่งปฏิกูล	8.7	0.0	1.3	1.3	2.7	0.1	0.8	-	1.8	0.7	-	-	-	5. Water supply, sewerage, waste management and remediation activities				
6. การก่อสร้าง	150.6	4.9	29.5	48.7	31.2	10.5	5.1	-	9.5	9.7	0.2	0.1	1.3	6. Construction				
7. การขนส่ง และการขายปลีก การซ่อมยานยนต์	349.7	14.2	43.8	66.2	69.1	51.7	25.0	-	38.1	31.2	2.2	2.6	5.7	7. Wholesale and retail trade; repair of motor vehicles and motorcycles				
8. การขนส่ง และสถานที่เก็บสินค้า	137.6	1.2	17.2	32.0	31.1	20.8	10.8	-	11.1	8.7	0.9	-	3.9	8. Transportation and storage				
9. ที่พักรวมและบริการด้านอาหาร	111.1	3.1	17.4	28.2	23.4	17.3	3.4	-	8.0	6.3	1.2	1.1	1.8	9. Accommodation and food service activities				
10. ซ้ำอุตสาหกรรมและการก่อสร้าง	19.7	-	0.2	0.3	1.2	1.4	1.4	-	11.8	3.5	-	-	-	10. Information and communication				
11. กิจกรรมทางทหาร การเงิน และการประกันภัย	26.0	-	0.8	0.6	1.8	1.5	2.0	-	17.3	1.7	0.1	-	0.2	11. Financial and insurance activities				
12. กิจกรรมอสังหาริมทรัพย์	12.5	0.3	1.0	2.5	2.8	1.0	1.0	-	2.8	0.7	0.5	-	-	12. Real estate activities				
13. กิจกรรมทางวิชาชีพ วิทยาศาสตร์ และเทคนิค	19.1	-	0.4	0.2	0.5	1.3	1.4	-	13.7	1.7	-	-	0.1	13. Professional, scientific and technical activities				
14. กิจกรรมการบริหารและการบริการสนับสนุน	35.1	0.4	7.5	8.3	8.1	1.7	2.7	-	2.8	2.5	0.3	-	0.8	14. Administrative and support service activities				
15. การบริหารราชการ การป้องกันประเทศ การประมงในสังคม	108.7	0.2	5.4	11.3	14.2	18.9	8.5	-	36.0	10.6	1.4	-	2.2	15. Public administration and defence; compulsory social security				
16. การศึกษา	37.1	1.1	2.5	1.7	0.9	1.4	0.9	-	16.6	2.1	9.5	-	0.4	16. Education				
17. กิจกรรมด้านสุขภาพและงานสังคมสงเคราะห์	14.6	0.5	1.2	1.4	1.5	3.3	0.9	-	5.0	1.0	-	-	-	17. Human health and social work activities				
18. ศิลปะ ความบันเทิง และนันทนาการ	15.2	0.2	1.3	3.1	3.0	2.8	1.1	-	0.6	3.0	-	-	-	18. Arts, entertainment and recreation				
19. กิจกรรมบริการด้านอื่น ๆ	34.2	0.3	4.5	10.9	7.7	3.6	2.0	-	2.9	1.7	0.1	-	0.5	19. Other service activities				
20. กิจกรรมการทำงานในครัวเรือนส่วนบุคคล การผลิตสินค้าและบริการที่ขึ้นเองเพื่อใช้ในครัวเรือน	6.5	0.0	1.0	2.3	0.2	1.2	0.1	-	0.1	1.5	-	-	-	20. Activities of households as employers; undifferentiated goods and services-producing activities of households for own use				
21. กิจกรรมขององค์กรระหว่างประเทศ	-	-	-	-	-	-	-	-	-	-	-	-	-	21. Activities of extraterritorial organizations and bodies				
22. ไม่ทราบ	5.3	-	-	-	0.8	0.3	-	-	0.2	0.5	-	-	3.7	22. Unknown				

1/ รวมอาชีพระยะสั้น 1/ Including Short Course Vocational

ตารางที่ 5 จำนวนผู้จ้างทำ งานตามชั้นการศึกษาที่สำเร็จ อุตสาหกรรม เพศ และเขตภาคกลาง ภาคกลาง (ต่อ)

TABLE 5 EMPLOYED PERSONS BY LEVEL OF EDUCATIONAL ATTAINMENT, INDUSTRY, SEX AND AREA, CENTRAL REGION (Contd.)

อุตสาหกรรม Industry	ในเขตเทศบาล MUNICIPAL AREA										นอกเขตเทศบาล Outside Municipal Area		รวม Total	ไม่มีการศึกษา None	ต่ำกว่า ประถมศึกษา Less than Elementary	ประถมศึกษา Elementary	ประถมศึกษา ตอนต้น Lower Secondary	มัธยมศึกษาตอนปลาย Upper Secondary Level				อุดมศึกษา Higher Level		อื่นๆ Others	ไม่ทราบ Unknown	INDUSTRY
	ไม่มีการศึกษา None		ต่ำกว่า ประถมศึกษา Less than Elementary		ประถมศึกษา Elementary		มัธยมศึกษา ตอนต้น Lower Secondary		มัธยมศึกษา ตอนต้น General/ Academic		สาขาวิชา- การศึกษา Vocational Teacher Training							สาขาวิชา- การศึกษา Academic Teacher Training		สาขาวิชา- การศึกษา Higher Technical Education						
	จำนวน Number	ร้อยละ Percentage	จำนวน Number	ร้อยละ Percentage	จำนวน Number	ร้อยละ Percentage	จำนวน Number	ร้อยละ Percentage	จำนวน Number	ร้อยละ Percentage	จำนวน Number	ร้อยละ Percentage						จำนวน Number	ร้อยละ Percentage	จำนวน Number	ร้อยละ Percentage					
หญิง Female	1,650.8	59.1	268.0	309.6	266.7	210.8	63.5	1.0	275.0	116.6	50.4	8.5	21.6	Female												
1.เกษตรกรรม การป้อนน้ำ และการประมง 1. Agriculture, forestry and fishing	131.5	7.2	56.4	35.5	13.2	8.6	2.8	-	3.9	2.8	0.4	-	0.7	1. Agriculture, forestry and fishing												
2.การทำเหมืองแร่ และเหมืองหิน 2. Mining and quarrying	0.5	0.1	-	-	0.2	0.3	-	-	-	-	-	-	-	2. Mining and quarrying												
3. การผลิต 3. Manufacturing	499.7	25.7	55.1	97.3	114.1	89.7	20.8	-	50.9	30.7	2.1	8.2	5.2	3. Manufacturing												
4. ไฟฟ้า ก๊าซ ไอน้ำและระบบปรับอากาศ 4. Electricity, gas, steam and air conditioning supply	2.3	-	0.0	-	0.2	-	-	-	1.7	0.2	0.2	-	-	4. Electricity, gas, steam and air conditioning supply												
5. การจัดการน้ำ การจัดการและบำบัดน้ำเสีย ของเสีย และสิ่งปฏิกูล 5. Water supply, sewerage, waste management and remediation activities	4.5	0.1	0.6	0.4	0.5	0.5	0.4	-	1.6	0.3	0.1	-	-	5. Water supply, sewerage, waste management and remediation activities												
6. การก่อสร้าง 6. Construction	31.2	2.2	5.4	8.6	5.8	3.0	1.0	-	2.7	1.9	0.2	-	0.4	6. Construction												
7. การขายส่งและการขายปลีก การซ่อมยานยนต์ 7. Wholesale and retail trade; repair of motor vehicles and motorcycles	358.6	10.9	65.0	66.8	56.2	51.1	16.0	0.5	52.7	28.0	4.7	0.3	6.6	7. Wholesale and retail trade; repair of motor vehicles and motorcycles												
8. การขนส่ง และสถานที่เก็บสินค้า 8. Transportation and storage	24.3	0.1	2.4	5.9	2.8	1.2	1.8	0.1	7.7	1.7	-	-	0.7	8. Transportation and storage												
9. ที่พักแรมและบริการด้านอาหาร 9. Accommodation and food service activities	219.5	7.8	51.0	55.6	40.8	24.4	7.6	-	16.6	9.8	3.6	0.1	2.2	9. Accommodation and food service activities												
10. ข้อมูลข่าวสารและการสื่อสาร 10. Information and communication	8.5	-	0.2	-	0.4	0.8	0.7	-	5.8	0.4	0.3	-	-	10. Information and communication												
11. กิจกรรมทางการเงินและการประกันภัย 11. Financial and insurance activities	39.7	-	0.7	0.4	2.0	3.2	1.5	-	25.7	4.3	1.3	-	0.6	11. Financial and insurance activities												
12. กิจกรรมอสังหาริมทรัพย์ 12. Real estate activities	14.9	0.7	2.1	2.8	1.8	1.5	0.9	-	2.9	1.9	-	-	0.3	12. Real estate activities												
13. กิจกรรมทางวิชาชีพ วิทยาศาสตร์ และเทคนิค 13. Professional, scientific and technical activities	15.2	-	0.3	0.6	0.4	1.0	1.1	-	8.6	2.4	0.5	-	0.4	13. Professional, scientific and technical activities												
14. กิจกรรมการบริหารและการบริการสนับสนุน 14. Administrative and support service activities	24.3	0.4	3.7	4.2	4.8	1.8	0.8	-	5.0	3.2	0.2	-	0.4	14. Administrative and support service activities												
15. การบริหารราชการ การป้องกันประเทศ การปราบปรามสังคม 15. Public administration and defence; compulsory social security	65.9	-	3.3	3.5	3.6	1.5	3.0	-	39.8	8.3	1.7	-	1.1	15. Public administration and defence; compulsory social security												
16. การศึกษา 16. Education	71.2	0.3	0.8	3.0	3.5	1.8	0.6	-	23.6	3.3	33.9	-	0.5	16. Education												
17. กิจกรรมด้านสุขภาพและงานสังคมสงเคราะห์ 17. Human health and social work activities	54.7	0.4	4.1	4.6	3.0	7.9	1.8	-	17.5	13.3	0.9	-	1.4	17. Human health and social work activities												
18. ศิลปะ ความบันเทิง และนันทนาการ 18. Arts, entertainment and recreation	14.0	0.5	1.7	3.1	3.7	2.9	0.2	-	1.4	0.4	0.1	-	0.1	18. Arts, entertainment and recreation												
19. กิจกรรมบริการด้านอื่น ๆ 19. Other service activities	55.0	1.8	10.3	13.7	9.0	8.4	2.3	0.5	4.3	3.8	0.2	-	0.9	19. Other service activities												
20. กิจกรรมการจ้างงานไม่จำแนกรับสมัคร การผลิตสินค้าและบริการที่ขึ้นเองเพื่อใช้ในครัวเรือน 20. Activities of households as employers; undifferentiated goods and services-producing activities of households for own use	11.7	1.3	5.1	3.8	0.9	0.6	-	-	-	-	-	-	0.1	20. Activities of households as employers; undifferentiated goods and services-producing activities of households for own use												
21. กิจกรรมขององค์กรระหว่างประเทศ 21. Activities of extraterritorial organizations and bodies	0.3	-	-	-	-	-	-	-	0.3	-	-	-	-	21. Activities of extraterritorial organizations and bodies												
22. ไม่ทราบ 22. Unknown	3.4	-	-	-	-	0.6	0.2	-	2.6	-	-	-	-	22. Unknown												

1/ รวมอาชีพระยะสั้น 1/ Including Short Course Vocational

ตารางที่ 5 จำนวนผู้จ้างทำ จำนวนตามขั้นการศึกษาที่สำเร็จ อุตสาหกรรม เพศ และเขตการปกครอง ภาคกลาง (ต่อ)
TABLE 5 EMPLOYED PERSONS BY LEVEL OF EDUCATIONAL ATTAINMENT, INDUSTRY, SEX AND AREA, CENTRAL REGION (Contd.)

ไตรมาสที่ 4/2556 : Quarter 4/2013

นอกเขตเทศบาล NON-MUNICIPAL AREA

หน่วยเป็นพัน : In Thousands

อุตสาหกรรม Industry	รวม Total	มัธยมศึกษาตอนปลาย Upper Secondary Level										มัธยมศึกษา Higher Level		อื่นๆ Others	ไม่ทราบ Unknown	INDUSTRY
		ไม่มี การศึกษา None	ต่ำกว่า ประถมศึกษา Less than Elementary	ประถมศึกษา Elementary	มัธยมศึกษา ตอนต้น Lower Secondary	สายสามัญ General/ Academic			สายวิชา- ศึกษา Vocational	สายวิชา- การศึกษ Teacher Training	สายวิชาการ Academic	สายวิชาชีพ Higher Technical Education	สายวิชา- การศึกษ Teacher Training			
						สายสามัญ General/ Academic	สายวิชา- ศึกษา Vocational	สายวิชา- การศึกษ Teacher Training								
ยอดรวม	6,032.1	224.8	1,331.6	1,461.1	1,092.9	653.2	240.0	1.9	529.3	342.4	97.9	25.1	31.9	TOTAL		
ชาย	3,261.1	97.2	664.2	826.7	668.2	360.0	152.3	0.4	230.8	197.6	30.2	15.2	18.4	MALE		
1.เกษตรกรรม การป่าไม้ และการประมง	1,215.4	45.1	398.8	379.0	210.1	91.8	29.8	-	24.8	27.5	4.5	0.4	3.8	1. Agriculture, forestry and fishing		
2.การขนส่ง มีืองแร่ และเหมืองหิน	4.4	-	0.7	1.5	1.0	-	-	-	0.8	0.3	-	-	-	2. Mining and quarrying		
3. การผลิต	760.5	23.5	57.5	143.6	182.7	113.6	57.2	-	67.0	91.1	6.9	12.5	4.9	3. Manufacturing		
4. ไฟฟ้า ก๊าซ ไอน้ำและระบบปรับอากาศ	14.9	-	1.1	3.5	2.7	1.3	0.7	-	1.9	3.7	-	-	-	4. Electricity, gas, steam and air conditioning supply		
5. การจัดหา การจัดการและการบำบัดน้ำเสีย ของเสีย และสิ่งปฏิกูล	16.2	0.2	3.4	1.9	3.4	2.4	1.2	-	1.3	1.7	0.2	-	0.7	5. Water supply; sewerage, waste management and remediation activities		
6. การก่อสร้าง	290.1	11.1	72.1	98.0	60.7	20.9	8.0	-	8.7	7.4	0.2	1.3	1.8	6. Construction		
7. การขายส่ง และการขายปลีก การซ่อมยานยนต์	383.5	10.3	55.0	84.0	91.7	47.6	25.5	0.4	31.0	33.5	1.3	0.6	2.6	7. Wholesale and retail trade; repair of motor vehicles and motorcycles		
8. การขนส่ง และสถานที่เก็บสินค้า	157.2	1.4	23.5	38.8	40.8	25.0	8.3	-	13.5	4.9	-	0.4	0.8	8. Transportation and storage		
9. ที่พักแรมและบริการด้านอาหาร	94.6	2.4	17.0	29.6	19.8	10.1	5.5	-	5.9	2.9	0.2	-	1.3	9. Accommodation and food service activities		
10. ข้อมูลข่าวสารและการสื่อสาร	10.0	-	0.4	-	0.9	0.3	1.8	-	4.1	2.4	-	-	-	10. Information and communication		
11.กิจกรรมทางการเงินและการประกันภัย	17.7	-	0.2	0.5	4.5	2.9	0.7	-	5.6	1.9	0.5	-	0.9	11. Financial and insurance activities		
12. กิจกรรมอสังหาริมทรัพย์	6.4	-	0.9	0.9	0.8	1.5	0.5	-	0.9	0.7	0.2	-	-	12. Real estate activities		
13. กิจกรรมทางวิชาชีพ วิทยาศาสตร์ และเทคนิค	12.1	-	0.1	0.7	3.0	1.9	0.3	-	3.3	2.4	0.2	-	-	13. Professional, scientific and technical activities		
14. กิจกรรมการบริหารและการสนับสนุน	32.2	1.8	5.3	8.1	9.6	2.0	-	-	4.3	1.1	-	-	-	14. Administrative and support service activities		
15. การบริหารราชการ การป้องกันประเทศ การป้องกันสังคม	128.9	0.2	14.9	13.0	20.0	23.6	7.8	-	36.2	11.8	0.7	-	0.7	15. Public administration and defence; compulsory social security		
16. การศึกษา	40.2	0.1	2.4	4.0	1.4	4.2	0.2	-	12.4	0.8	14.8	-	-	16. Education		
17. กิจกรรมด้านสุขภาพและงานสังคมสงเคราะห์	17.0	-	1.9	1.9	3.2	2.8	1.7	-	3.9	0.8	0.4	-	0.6	17. Human health and social work activities		
18. ศิลปะ ความบันเทิง และนันทนาการ	22.5	0.7	3.5	6.9	3.4	3.9	0.7	-	2.5	0.9	-	-	-	18. Arts, entertainment and recreation		
19. กิจกรรมบริการด้านอื่น ๆ	30.0	0.6	4.6	9.8	7.1	2.7	1.5	-	2.0	1.7	-	-	-	19. Other service activities		
20. กิจกรรมการจ้างงานในครัวเรือนส่วนบุคคล การผลิตสินค้าและบริการที่หักกันเองที่ใช้ในครัวเรือน	4.9	-	1.0	0.8	1.4	1.2	-	-	-	-	-	-	0.4	20. Activities of households as employers; undifferentiated goods and services-producing activities of households for own use		
21. กิจกรรมขององค์การระหว่างประเทศ	-	-	-	-	-	-	-	-	-	-	-	-	-	21. Activities of extraterritorial organizations and bodies		
22. ไม่ทราบ	2.5	-	-	0.3	-	0.3	1.0	-	0.7	-	-	-	0.2	22. Unknown		

/ Including Short Course Vocational

ตารางที่ 5 จำนวนผู้จ้างทำ จำแนกตามขั้นการศึกษาที่สำเร็จ อุตสาหกรรม เพศ และเขตการปกครอง ภาคกลาง (ต่อ)
TABLE 5 EMPLOYED PERSONS BY LEVEL OF EDUCATIONAL ATTAINMENT, INDUSTRY, SEX AND AREA, CENTRAL REGION (Contd.)

ไตรมาสที่ 4/2556 : Quarter 4/2013

นอกเขตเทศบาล NON-MUNICIPAL AREA

หน่วยเป็นพัน : In Thousands

อุตสาหกรรม Industry	รวม Total	ไม่มี การศึกษา None	ต่ำกว่า ประถมศึกษา Less than Elementary	ประถมศึกษา Elementary	มัธยมศึกษา ตอนต้น Lower Secondary	มัธยมศึกษาตอนปลาย Upper Secondary Level				อุดมศึกษา Higher Level			อื่นๆ Others	ไม่ทราบ Unknown	INDUSTRY
						สามัญ General/ Academic	สายอาชีพ Vocational	สายวิชา- การศึกษา Teacher Training	สายวิชา- ศึกษา Teacher Training	สายวิชาการ Academic	สายอาชีพ Technical Education	สายวิชา- การศึกษา Teacher Training			
หญิง Female	2,770.9	127.5	667.4	634.4	424.7	293.3	87.7	1.5	298.5	144.8	67.7	9.9	13.5	FEMALE	
1.เกษตรกรรม การป่าไม้ และการประมง 1. Agriculture, forestry and fishing	875.9	64.1	366.4	256.0	92.1	56.2	13.3	-	13.7	8.6	3.1	0.7	1.5	1. Agriculture, forestry and fishing	
2.การเหมืองแร่ และเหมืองหิน 2. Mining and quarrying	2.1	-	0.5	0.5	0.2	0.2	0.4	-	0.4	-	-	-	-	2. Mining and quarrying	
3. การผลิต 3. Manufacturing	760.6	29.3	92.1	155.4	181.9	118.6	36.2	1.0	70.6	61.2	2.7	8.0	3.8	3. Manufacturing	
4. ไฟฟ้า ก๊าซ ไอน้ำ และระบบปรับอากาศ 4. Electricity, gas, steam and air conditioning supply	3.5	-	-	-	0.7	-	1.1	-	1.4	0.3	-	-	-	4. Electricity, gas, steam and air conditioning supply	
5. การจัดการน้ำ การจัดการและการบำบัดน้ำเสีย ของเสีย และสิ่งปฏิกูล 5. Water supply, sewerage, waste management and remediation activities	5.9	-	1.7	1.1	0.6	-	0.4	-	0.8	1.2	-	-	-	5. Water supply, sewerage, waste management and remediation activities	
6. การก่อสร้าง 6. Construction	65.3	6.7	16.3	24.0	8.3	1.6	0.8	-	5.0	1.2	0.5	0.9	-	6. Construction	
7. การขายส่ง และการขายปลีก การซ่อมยานยนต์ 7. Wholesale and retail trade; repair of motor vehicles and motorcycles	395.9	12.7	90.8	90.8	58.6	53.3	13.3	-	40.4	26.7	6.0	-	3.2	7. Wholesale and retail trade; repair of motor vehicles and motorcycles	
8. การขนส่ง และสถานที่เก็บสินค้า 8. Transportation and storage	23.3	-	2.6	4.0	5.2	1.9	1.7	-	7.7	-	-	-	0.2	8. Transportation and storage	
9. ที่พักแรมและบริการด้านอาหาร 9. Accommodation and food service activities	208.3	10.1	53.5	56.5	40.3	20.9	7.3	-	9.9	7.1	1.1	-	1.5	9. Accommodation and food service activities	
10. ข้อมูลข่าวสารและการสื่อสาร 10. Information and communication	4.2	-	-	-	-	-	-	-	3.2	0.8	-	-	0.2	10. Information and communication	
11.กิจกรรมทางการเงินและการประกันภัย 11. Financial and insurance activities	33.0	-	0.5	0.6	1.8	2.3	1.2	-	21.8	3.9	0.7	-	-	11. Financial and insurance activities	
12. กิจกรรมอสังหาริมทรัพย์ 12. Real estate activities	5.7	0.3	0.4	0.8	0.5	-	0.2	-	3.2	0.4	-	-	-	12. Real estate activities	
13. กิจกรรมทางวิชาชีพ วิทยาศาสตร์ และเทคนิค 13. Professional, scientific and technical activities	12.3	-	0.3	0.6	0.9	-	1.3	-	8.0	0.8	-	-	0.5	13. Professional, scientific and technical activities	
14. กิจกรรมการบริหารและการบริการสนับสนุน 14. Administrative and support service activities	23.1	0.9	5.3	4.6	4.1	2.0	0.3	-	3.3	1.2	-	-	1.4	14. Administrative and support service activities	
15. การบริหารราชการ การป้องกันประเทศ การประกันสังคม 15. Public administration and defence; compulsory social security	86.1	-	5.0	4.3	5.4	9.2	4.6	-	43.8	9.6	3.8	-	0.4	15. Public administration and defence; compulsory social security	
16. การศึกษา 16. Education	103.7	0.2	3.9	3.6	2.2	4.3	0.5	-	36.5	5.3	47.0	-	0.2	16. Education	
17. กิจกรรมด้านสุขภาพและงานสังคมสงเคราะห์ 17. Human health and social work activities	73.9	1.5	8.5	7.8	4.0	11.5	2.4	-	22.3	14.0	1.9	-	-	17. Human health and social work activities	
18. ศิลปะ ความบันเทิง และนันทนาการ 18. Arts, entertainment and recreation	18.2	0.3	3.8	5.0	3.3	2.1	0.5	-	1.9	0.7	0.6	-	-	18. Arts, entertainment and recreation	
19. กิจกรรมบริการด้านอื่น ๆ 19. Other service activities	52.6	0.8	9.8	12.9	11.9	8.0	2.0	0.5	4.7	1.5	0.2	-	0.3	19. Other service activities	
20. กิจกรรมการจ้างงานในครัวเรือนส่วนบุคคล การผลิตสินค้าและบริการที่สร้างขึ้นเองเพื่อใช้ในครัวเรือน and services-producing activities of households for own use	14.7	0.6	6.0	5.9	1.1	0.7	0.1	-	-	-	-	-	0.3	20. Activities of households as employers; undifferentiated goods and services-producing activities of households for own use	
21. กิจกรรมขององค์การระหว่างประเทศ 21. Activities of extraterritorial organizations and bodies	-	-	-	-	-	-	-	-	-	-	-	-	-	21. Activities of extraterritorial organizations and bodies	
22. ไม่ทราบ 22. Unknown	2.8	-	-	-	1.7	0.6	-	-	-	0.3	-	-	0.3	22. Unknown	

J/ รวมอาชีพระยะสั้น J/ Including Short Course Vocational

ตารางที่ 6 จำนวนผู้มีงานทำ จำแนกตามสถานภาพทำงาน อาชีพ ภาคกลาง

TABLE 6 EMPLOYED PERSONS BY WORK STATUS, OCCUPATION , CENTRAL REGION

ไตรมาสที่ 4/2556 : Quarter 4/2013

หน่วยเป็นพัน : In Thousands

อาชีพ	สถานภาพการทำงาน Work Status							TOTAL	OCCUPATION
	นายจ้าง Employer	ลูกจ้างรัฐบาล Government Employee	ลูกจ้างเอกชน Private Employee	ทำงานส่วนตัว Own Account Worker	ช่วยธุรกิจ ครอบครัว Unpaid Family Worker	การรวมกลุ่ม Members of Producers' Cooperatives			
ยอดรวม	264.1	835.1	4,428.8	2,545.3	1,459.8	1.6			
1. ผู้บัญญัติกฎหมาย ข้าราชการระดับอาวุโส และผู้จัดการ	98.0	82.3	133.8	67.1	15.3	-	1. Legislators, senior officials and managers		
2. ผู้ประกอบวิชาชีพด้านต่างๆ	5.3	258.8	201.6	18.6	2.8	0.8	2. Professionals		
3. ผู้ประกอบวิชาชีพด้านเทคนิคสาขาต่างๆ และอาชีพที่เกี่ยวข้อง	7.5	120.9	328.7	35.6	18.0	-	3. Technicians and associate professionals		
4. เสมียน	1.3	122.5	265.1	3.5	10.5	0.2	4. Clerks		
5. พนักงานบริการและพนักงานในร้านค้า และตลาด	33.8	99.5	426.2	833.0	411.3	0.2	5. Service workers and shop and market sales workers		
6. ผู้ปฏิบัติงานที่มีฝีมือในด้านการเกษตร และการประมง	63.1	10.4	136.9	1,045.9	844.1	-	6. Skilled agricultural and fishery workers		
7. ผู้ปฏิบัติงานด้านความสามารถทางฝีมือ และธุรกิจการค้าที่เกี่ยวข้อง	47.5	31.7	845.4	212.3	103.9	0.4	7. Craft and related trades workers		
8. ผู้ปฏิบัติการโรงงานและเครื่องจักร และผู้ปฏิบัติงานด้านการประกอบ	6.1	42.2	1,216.8	202.9	14.1	-	8. Plant and machine operators and assemblers		
9. อาชีพขั้นพื้นฐานต่างๆ ในด้านการขาย และการให้บริการ	1.5	63.6	861.3	125.4	39.7	-	9. Elementary occupations		
10. คนงานซึ่งไม่ได้จำแนกไว้ในหมวดอื่น	-	3.3	13.0	1.0	-	-	10. Workers not classifiable by occupation		

ตารางที่ 6 จำนวนผู้จ้างทำ งานตามสถานภาพทำงาน อาชีพ และเพศ ภาคกลาง
TABLE 6 EMPLOYED PERSONS BY WORK STATUS, OCCUPATION AND SEX , CENTRAL REGION

ไตรมาสที่ 4/2556 : Quarter 4/2013

หน่วยเป็นพัน : In Thousands

อาชีพ	สถานภาพการทำงาน Work Status						การรวมกลุ่ม Members of Producers' Cooperatives	OCCUPATION
	รวม	นายจ้าง Employer	ลูกจ้างรัฐบาล Government Employee	ลูกจ้างเอกชน Private Employee	ทำงานส่วนตัว Own Account Worker	ช่วยธุรกิจ ครอบครัว Unpaid Family Worker		
ชาย	5,112.9	1,981	398.1	2,445.4	1,479.5	591.4	0.4	MALE
1. ผู้บัญญัติกฎหมาย ข้าราชการระดับอาวุโส และผู้จัดการ	245.3	74.5	55.1	81.3	26.2	8.3	-	1. Legislators, senior officials and managers
2. ผู้ประกอบวิชาชีพด้านต่างๆ	188.1	3.2	69.7	100.3	13.4	1.4	-	2. Professionals
3. ผู้ประกอบวิชาชีพด้านเทคนิคสาขาต่างๆ และอาชีพที่เกี่ยวข้อง	260.3	5.8	61.2	167.3	20.5	5.5	-	3. Technicians and associate professionals
4. เสมียน	116.7	1.2	36.7	74.5	2.0	2.0	0.2	4. Clerks
5. พนักงานบริการและพนักงานในร้านค้า และตลาด	716.5	20.6	64.1	170.4	308.5	152.7	0.2	5. Service workers and shop and market sales workers
6. ผู้ปฏิบัติงานที่มีฝีมือในด้านเกษตร และการประมง	1,224.4	45.2	6.9	82.1	738.8	351.3	-	6. Skilled agricultural and fishery workers
7. ผู้ปฏิบัติงานด้านความสามารถฝีมือ และธุรกิจการค้าที่เกี่ยวข้อง	907.0	41.8	30.3	652.3	132.3	50.3	-	7. Craft and related trades workers
8. ผู้ปฏิบัติการโรงงานและเครื่องจักร และผู้ปฏิบัติงานด้านการประกอบ	937.2	5.0	40.0	711.1	174.0	7.1	-	8. Plant and machine operators and assemblers
9. อาชีพขั้นพื้นฐานต่างๆ ในด้านการขาย และการให้บริการ	507.9	0.8	31.2	400.3	62.8	12.7	-	9. Elementary occupations
10. คนงานซึ่งมิได้จำแนกไว้ในหมวดอื่น	9.7	-	2.8	5.9	1.0	-	-	10. Workers not classifiable by occupation
หญิง	4,421.7	66.0	436.9	1,983.4	1,065.8	868.4	1.2	TOTAL
1. ผู้บัญญัติกฎหมาย ข้าราชการระดับอาวุโส และผู้จัดการ	151.2	23.5	27.2	52.5	40.9	7.0	-	1. Legislators, senior officials and managers
2. ผู้ประกอบวิชาชีพด้านต่างๆ	299.7	2.1	189.1	101.3	5.2	1.4	0.8	2. Professionals
3. ผู้ประกอบวิชาชีพด้านเทคนิคสาขาต่างๆ และอาชีพที่เกี่ยวข้อง	250.5	1.7	59.7	161.5	15.2	12.5	-	3. Technicians and associate professionals
4. เสมียน	286.4	0.1	85.7	190.6	1.4	8.5	-	4. Clerks
5. พนักงานบริการและพนักงานในร้านค้า และตลาด	1,087.5	13.3	35.4	255.8	524.5	258.6	-	5. Service workers and shop and market sales workers
6. ผู้ปฏิบัติงานที่มีฝีมือในด้านเกษตร และการประมง	876.1	17.9	3.5	54.8	307.1	492.8	-	6. Skilled agricultural and fishery workers
7. ผู้ปฏิบัติงานด้านความสามารถฝีมือ และธุรกิจการค้าที่เกี่ยวข้อง	334.4	5.7	1.4	193.2	80.1	53.6	0.4	7. Craft and related trades workers
8. ผู้ปฏิบัติการโรงงานและเครื่องจักร และผู้ปฏิบัติงานด้านการประกอบ	544.9	1.2	2.1	505.7	28.9	7.0	-	8. Plant and machine operators and assemblers
9. อาชีพขั้นพื้นฐานต่างๆ ในด้านการขาย และการให้บริการ	583.6	0.7	32.4	461.0	62.6	27.0	-	9. Elementary occupations
10. คนงานซึ่งมิได้จำแนกไว้ในหมวดอื่น	7.5	-	0.4	7.1	-	-	-	10. Workers not classifiable by occupation

ตารางที่ 6 จำนวนผู้มีงานทำ จำแนกตามสถานภาพทำงาน อาชีพ เพศ และเขตการปกครอง ภาคกลาง (ต่อ)
TABLE 6 EMPLOYED PERSONS BY WORK STATUS, OCCUPATION, SEX AND AREA, CENTRAL REGION (Contd.)

ไตรมาสที่ 4/2556 : Quarter 4/2013
ในเขตเทศบาล MUNICIPAL AREA
หน่วยเป็นพัน : In Thousands

อาชีพ	สถานภาพการทำงาน Work Status							การรวมกลุ่ม Members of Producers' Cooperatives	ช่วยธุรกิจ ครอบครัว Unpaid Family Worker	OCCUPATION
	นายจ้าง Employer	ลูกจ้างรัฐบาล Government Employee	ลูกจ้างเอกชน Private Employee	ทำงานส่วนตัว Own Account Worker	Unpaid Family Worker	Worker	Worker			
ยอดรวม	3,502.6	352.6	1,810.7	843.6	394.9	1.0	TOTAL			
ชาย	1,851.8	173.6	1,001.1	465.6	141.5	-	MALE			
1. ผู้บัญญัติกฎหมาย ข้าราชการระดับอาวุโส และผู้จัดการ	107.9	19.3	37.2	15.5	4.5	-	1. Legislators, senior officials and managers			
2. ผู้ประกอบวิชาชีพด้านต่างๆ	101.7	36.0	53.5	9.5	1.2	-	2. Professionals			
3. ผู้ประกอบวิชาชีพด้านเทคนิคสาขาต่างๆ และอาชีพที่เกี่ยวข้อง	120.3	28.5	78.0	10.4	1.9	-	3. Technicians and associate professionals			
4. เสมียน	55.2	0.6	39.2	0.6	1.2	-	4. Clerks			
5. พนักงานบริการและพนักงานในร้านค้า และตลาด	357.7	28.6	88.6	161.9	67.3	-	5. Service workers and shop and market sales workers			
6. ผู้ปฏิบัติงานที่มีฝีมือในด้านการเกษตร และการประมง	172.8	2.3	17.9	106.2	40.0	-	6. Skilled agricultural and fishery workers			
7. ผู้ปฏิบัติงานด้านความสามารถทางฝีมือ และธุรกิจการค้าที่เกี่ยวข้อง	380.4	14.1	272.7	59.6	18.5	-	7. Craft and related trades workers			
8. ผู้ปฏิบัติการโรงงานและเครื่องจักร และผู้ปฏิบัติงานด้านการประกอบ	397.0	19.2	293.7	79.9	2.5	-	8. Plant and machine operators and assemblers			
9. อาชีพขั้นพื้นฐานต่างๆ ในด้านการขาย และการให้บริการ	151.7	10.3	115.0	21.9	4.4	-	9. Elementary occupations			
10. คนงานซึ่งไม่ได้จำแนกไว้ในหมวดอื่น	7.2	1.8	5.3	-	-	-	10. Workers not classifiable by occupation			

ตารางที่ 6 จำนวนผู้มีงานทำ จำแนกตามสถานภาพทำงาน อาชีพ เพศ และเขตการปกครอง ภาคกลาง (ต่อ)
TABLE 6 EMPLOYED PERSONS BY WORK STATUS, OCCUPATION, SEX AND AREA, CENTRAL REGION (Contd.)

ไตรมาสที่ 4/2556 : Quarter 4/2013

ในเขตเทศบาล MUNICIPAL AREA

หน่วยเป็นพัน : In Thousands

อาชีพ	สถานภาพการทำงาน Work Status							การรวมกลุ่ม Members of Producers' Cooperatives	OCCUPATION
	รวม	นายจ้าง Employer	ลูกจ้างรัฐบาล Government Employee	ลูกจ้างเอกชน Private Employee	ทำงานส่วนตัว Own Account Worker	ช่วยธุรกิจ ครอบครัว Unpaid Family Worker			
หญิง	1,650.8	29.7	179.1	809.5	378.0	253.5	1.0	TOTAL	
1. ผู้บัญญัติกฎหมาย ข้าราชการระดับอาวุโส และผู้จัดการ	70.9	11.7	7.3	26.2	21.8	3.8	-	1. Legislators, senior officials and managers	
2. ผู้ประกอบวิชาชีพด้านต่างๆ	140.9	0.5	78.7	57.1	3.0	0.8	0.8	2. Professionals	
3. ผู้ประกอบวิชาชีพด้านเทคนิคสาขาต่างๆ และอาชีพที่เกี่ยวข้อง	115.2	1.2	26.9	74.2	7.3	5.7	-	3. Technicians and associate professionals	
4. เสมียน	118.6	-	37.7	74.9	1.0	4.9	-	4. Clerks	
5. พนักงานบริการและพนักงานในร้านค้า และตลาด	531.9	8.8	13.5	136.8	237.0	135.8	-	5. Service workers and shop and market sales workers	
6. ผู้ปฏิบัติงานที่มีฝีมือในด้านการเกษตร และการประมง	115.4	2.7	0.3	8.0	40.9	63.7	-	6. Skilled agricultural and fishery workers	
7. ผู้ปฏิบัติงานด้านความสามารถทางฝีมือ และธุรกิจการค้าที่เกี่ยวข้อง	126.2	3.0	0.5	69.4	29.0	24.1	0.3	7. Craft and related trades workers	
8. ผู้ปฏิบัติการโรงงานและเครื่องจักร และผู้ปฏิบัติงานด้านการประกอบ	229.4	1.2	0.8	213.5	11.5	2.4	-	8. Plant and machine operators and assemblers	
9. อาชีพขั้นพื้นฐานต่างๆ ในด้านการขาย และการให้บริการ	199.4	0.7	13.3	146.7	26.5	12.3	-	9. Elementary occupations	
10. คนงานซึ่งมิได้จำแนกไว้ในหมวดอื่น	2.8	-	-	2.8	-	-	-	10. Workers not classifiable by occupation	

ตารางที่ 6 จำนวนผู้มีงานทำ จำแนกตามสถานภาพทำงาน อาชีพ เพศ และเขตการปกครอง ภาคกลาง (ต่อ)
TABLE 6 EMPLOYED PERSONS BY WORK STATUS, OCCUPATION, SEX AND AREA, CENTRAL REGION (Contd.)

ไตรมาสที่ 4/2556 : Quarter 4/2013
นอกเขตเทศบาล NON-MUNICIPAL AREA
หน่วยเป็นพัน : In Thousands

อาชีพ	สถานภาพการทำงาน Work Status							OCCUPATION
	รวม	นายจ้าง	ลูกจ้างรัฐบาล	ลูกจ้างเอกชน	ทำงานส่วนตัว	ช่วยธุรกิจครอบครัว	การรวมกลุ่ม	
	Total	Employer	Government Employee	Private Employee	Own Account Worker	Unpaid Family Worker	Members of Producers' Cooperatives	
ยอดรวม	6,032.1	164.4	482.5	2,618.1	1,701.7	1,064.8	0.6	TOTAL
ชาย	3,261.1	128.1	224.6	1,444.2	1,013.9	449.9	0.4	MALE
1. ผู้บัญญัติกฎหมาย ข้าราชการระดับอาวุโสและผู้จัดการ	137.4	43.1	35.8	44.1	10.7	3.8	-	1. Legislators, senior officials and managers
2. ผู้ประกอบวิชาชีพด้านต่างๆ	86.4	1.6	33.8	46.8	3.9	0.3	-	2. Professionals
3. ผู้ประกอบวิชาชีพด้านเทคนิคสาขาต่างๆ และอาชีพที่เกี่ยวข้อง	139.9	4.3	32.7	89.3	10.1	3.6	-	3. Technicians and associate professionals
4. เสมียน	61.5	0.6	23.1	35.3	1.4	0.9	0.2	4. Clerks
5. พนักงานบริการและพนักงานในร้านค้าและตลาด	358.9	9.3	35.5	81.8	146.6	85.5	0.2	5. Service workers and shop and market sales workers
6. ผู้ปฏิบัติงานที่มีฝีมือในด้านการเกษตรและการประมง	1,051.6	38.8	4.7	64.2	632.6	311.3	-	6. Skilled agricultural and fishery workers
7. ผู้ปฏิบัติงานด้านความสามารถทางฝีมือและธุรกิจการค้าที่เกี่ยวข้อง	526.5	26.3	16.2	379.5	72.7	31.8	-	7. Craft and related trades workers
8. ผู้ปฏิบัติการโรงงานและเครื่องจักรและผู้ปฏิบัติงานด้านการประกอบ	540.3	3.3	20.9	417.4	94.1	4.6	-	8. Plant and machine operators and assemblers
9. อาชีพขั้นพื้นฐานต่างๆ ในด้านการขายและบริการให้บริการ	356.2	0.8	20.9	285.2	40.9	8.4	-	9. Elementary occupations
10. คนงานซึ่งไม่ได้จำแนกไว้ในหมวดอื่น	2.6	-	1.0	0.6	1.0	-	-	10. Workers not classifiable by occupation

ตารางที่ 6 จำนวนผู้มีงานทำ จำแนกตามสถานภาพทำงาน อาชีพ เพศ และเขตการปกครอง ภาคกลาง (ต่อ)
TABLE 6 EMPLOYED PERSONS BY WORK STATUS, OCCUPATION, SEX AND AREA, CENTRAL REGION (Contd.)

อาชีพ	นอกเขตเทศบาล NON-MUNICIPAL AREA							TOTAL
	สถานภาพการทำงาน Work Status							
	รวม	นายจ้าง	ลูกจ้างรัฐบาล	ลูกจ้างเอกชน	ทำงานส่วนตัว	ช่วยธุรกิจครอบครัว	การรวมกลุ่ม	
อาชีพ	Employer	Government Employee	Private Employee	Own Account Worker	Unpaid Family Worker	Members of Producers' Cooperatives	OCCUPATION	
	2,770.9	36.3	257.9	1,173.9	687.8	614.9	0.2	TOTAL
หญิง	80.3	11.8	19.9	26.3	19.1	3.2	-	1. Legislators, senior officials and managers
1. ผู้บัญญัติกฎหมาย ข้าราชการระดับอาวุโสและผู้จัดการ	158.8	1.6	110.3	44.2	2.2	0.5	-	2. Professionals
2. ผู้ประกอบวิชาชีพด้านต่างๆ	135.3	0.5	32.9	87.3	7.9	6.8	-	3. Technicians and associate professionals
3. ผู้ประกอบวิชาชีพด้านเทคนิคสาขาต่างๆ และอาชีพที่เกี่ยวข้อง	167.8	0.1	48.0	115.7	0.4	3.6	-	4. Clerks
4. เสมียน	555.6	4.4	21.8	119.0	287.5	122.8	-	5. Service workers and shop and market sales workers
5. พนักงานบริการและพนักงานในร้านค้าและตลาด	760.7	15.2	3.2	46.8	266.2	429.2	-	6. Skilled agricultural and fishery workers
6. ผู้ปฏิบัติงานที่มีฝีมือในด้านการเกษตรและการประมง	208.2	2.7	0.9	123.8	51.1	29.5	0.2	7. Craft and related trades workers
7. ผู้ปฏิบัติงานด้านความสามารถทางฝีมือและธุรกิจการค้าที่เกี่ยวข้อง	315.5	-	1.3	292.1	17.4	4.7	-	8. Plant and machine operators and assemblers
8. ผู้ปฏิบัติการโรงงานและเครื่องจักรและผู้ปฏิบัติงานด้านการประกอบ	384.1	-	19.0	314.3	36.1	14.7	-	9. Elementary occupations and service workers
9. อาชีพขั้นพื้นฐานต่างๆ ในด้านการขายและการให้บริการ	4.7	-	0.4	4.3	-	-	-	10. Workers not classifiable by occupation
10. คนงานซึ่งมิได้จำแนกไว้ในหมวดอื่น								

ไตรมาสที่ 4/2556 : Quarter 4/2013

หน่วยเป็นพัน : In Thousands

ตารางที่ 7 จำนวนผู้ปฏิบัติงาน จำแนกตามสถานภาพทำงาน อุตสาหกรรม ภาคกลาง

TABLE 7 EMPLOYED PERSONS BY WORK STATUS, INDUSTRY, CENTRAL REGION

ไตรมาสที่ 4/2556 : Quarter 4/2013

หน่วยเป็นพัน : In Thousands

อุตสาหกรรม	สถานภาพการทำงาน Work Status							รวม	INDUSTRY
	นายจ้าง Employer	ลูกจ้างรัฐบาล Government Employee	ลูกจ้างเอกชน Private Employee	ทำงานส่วนตัว Own Account Worker	ช่วยธุรกิจ ครอบครัว Unpaid Family Worker	การรวมกลุ่ม Members of Producers' Cooperatives	Total		
ยอดรวม	264.1	835.1	4,428.8	2,545.3	1,459.8	1.6	9,534.6	TOTAL	
1 เกษตรกรรม การป่าไม้ และการประมง	66.3	1.8	423.0	1,083.6	846.8	-	2,421.5	1. Agriculture, forestry and fishing	
2. การทำเหมืองแร่ และเหมืองหิน	0.3	-	14.1	0.5	0.7	-	15.6	2. Mining and quarrying	
3. การผลิต	36.1	6.5	2,263.9	166.5	93.5	0.4	2,566.9	3. Manufacturing	
4. ไฟฟ้า ก๊าซ ไอน้ำ และระบบปรับอากาศ	-	22.9	4.6	-	-	-	27.6	4. Electricity, gas, steam and air conditioning supply	
5. การจัดหา น้ำ การจัดการและการบำบัดน้ำเสีย ของเสีย และสิ่งปฏิกูล	0.9	21.1	11.3	1.3	0.7	-	35.3	5. Water supply; sewerage, waste management and remediation activities	
6. การก่อสร้าง	56.7	1.0	417.1	35.8	26.5	-	537.1	6. Construction	
7. การขนส่ง และการขายปลีก การซ่อมยานยนต์	53.2	0.8	505.0	619.4	309.0	0.2	1,487.6	7. Wholesale and retail trade; repair of motor vehicles and motorcycles	
8. การขนส่ง และสถานที่เก็บสินค้า	6.2	22.4	142.4	165.2	6.2	-	342.5	8. Transportation and storage	
9. ที่พักแรมและบริการด้านอาหาร	19.2	2.1	166.7	298.3	147.2	-	633.5	9. Accommodation and food service activities	
10. ข้อมูลข่าวสารและการสื่อสาร	1.6	8.3	27.1	4.6	0.0	0.8	42.3	10. Information and communication	
11. กิจกรรมทางการเงินและการประกันภัย	1.4	18.2	89.0	5.4	2.3	0.2	116.5	11. Financial and insurance activities	
12. กิจกรรมอสังหาริมทรัพย์	1.8	-	25.6	10.9	1.2	-	39.6	12. Real estate activities	
13. กิจกรรมทางวิชาชีพ วิทยาศาสตร์ และเทคนิค	6.7	8.9	28.5	11.6	3.0	-	58.7	13. Professional, scientific and technical activities	
14. กิจกรรมการบริหารและการสนับสนุน	4.7	1.1	93.9	8.8	6.1	-	114.6	14. Administrative and support service activities	
15. การบริหารราชการ การป้องกันประเทศ การประกันสังคม	-	389.6	-	-	-	-	389.6	15. Public administration and defence; compulsory social security	
16. การศึกษา	1.5	208.3	40.5	0.9	0.8	-	252.0	16. Education	
17. กิจกรรมด้านสุขภาพและงานสังคมสงเคราะห์	0.9	116.2	30.0	11.9	1.2	-	160.2	17. Human health and social work activities	
18. ศิลปะ ความบันเทิง และนันทนาการ	1.7	2.5	40.1	21.7	3.9	-	69.9	18. Arts, entertainment and recreation	
19. กิจกรรมบริการด้านอื่น ๆ	5.1	3.0	55.3	97.8	10.5	-	171.7	19. Other service activities	
20. กิจกรรมการจ้างงานในครัวเรือนส่วนบุคคล การผลิตสินค้าและบริการที่ตนเองทำขึ้นเพื่อใช้ในครัวเรือน	-	-	37.7	-	-	-	37.7	20. Activities of households as employers; undifferentiated goods and services-producing activities of households for own use	
21. กิจกรรมขององค์การระหว่างประเทศ	-	-	0.3	-	-	-	0.3	21. Activities of extraterritorial organizations and bodies	
22. ไม่ทราบ	-	0.4	12.7	1.0	-	-	14.0	22. Unknown	

ตารางที่ 7 จำนวนผู้มีงานทำ จำแนกตามสถานภาพทำงาน อุตสาหกรรม และเพศ ภาคกลาง
TABLE 7 EMPLOYED PERSONS BY WORK STATUS, INDUSTRY AND SEX, CENTRAL REGION

อุตสาหกรรม Industry	สถานภาพการทำงาน Work Status						รวม Total	INDUSTRY
	นายจ้าง Employer	ลูกจ้างรัฐบาล Government Employee	ลูกจ้างเอกชน Private Employee	ทำงานส่วนตัว Own Account Worker	ช่วยเหลือ ครอบครัว Unpaid Family Worker	การรวมกลุ่ม Members of Producers' Cooperatives		
รวม	198.1	398.1	2,445.4	1,479.5	591.4	0.4		
ชาย	198.1	398.1	2,445.4	1,479.5	591.4	0.4	MALE	
1 เกษตรกรรม การป่าไม้ และการประมง	47.7	0.7	245.4	767.1	353.3	-	1. Agriculture, forestry and fishing	
2. การทำเหมืองแร่ และเหมืองหิน	0.3	-	12.0	0.5	0.2	-	2. Mining and quarrying	
3. การผลิต	26.8	4.3	1,167.2	68.2	40.1	-	3. Manufacturing	
4. ไฟฟ้า ก๊าซ ไอน้ำ และระบบปรับอากาศ	-	17.7	4.0	-	-	-	4. Electricity, gas, steam and air conditioning supply	
5. การจัดหา การจัดการและการบำบัดน้ำเสีย ของเสีย และสิ่งปฏิกูล	0.7	15.6	7.5	0.7	0.4	-	5. Water supply; sewerage, waste management and remediation activities	
6. การก่อสร้าง	53.8	0.4	340.6	34.8	11.2	-	6. Construction	
7. การขายส่ง และการขายปลีก การซ่อมยานยนต์	39.4	0.2	282.8	294.3	116.3	0.2	7. Wholesale and retail trade; repair of motor vehicles and motorcycles	
8. การขนส่ง และสถานที่เก็บสินค้า	4.2	17.7	113.8	156.1	3.1	-	8. Transportation and storage	
9. ที่พักแรมและบริการด้านอาหาร	8.5	0.1	49.1	91.3	56.8	-	9. Accommodation and food service activities	
10. ข้อมูลข่าวสารและการสื่อสาร	1.6	6.3	18.5	3.3	-	-	10. Information and communication	
11. กิจกรรมทางการเงินและการประกันภัย	0.3	5.7	32.6	2.9	1.9	0.2	11. Financial and insurance activities	
12. กิจกรรมอสังหาริมทรัพย์	1.2	-	12.5	4.9	0.3	-	12. Real estate activities	
13. กิจกรรมทางวิชาชีพ วิทยาศาสตร์ และเทคนิค	31.2	3.1	14.9	7.6	1.3	-	13. Professional, scientific and technical activities	
14. กิจกรรมการบริหารและการบริการสนับสนุน	67.3	0.5	55.8	6.2	2.0	-	14. Administrative and support service activities	
15. การบริหารราชการ การป้องกันประเทศ การประมงสัตว์	237.6	237.6	-	-	-	-	15. Public administration and defence; compulsory social security	
16. การศึกษา	77.2	60.5	15.6	0.2	0.5	-	16. Education	
17. กิจกรรมด้านสุขภาพและงานสังคมสงเคราะห์	31.7	26.0	4.0	0.5	0.4	-	17. Human health and social work activities	
18. ศิลปะ ความบันเทิง และนันทนาการ	1.4	0.9	20.5	13.9	0.9	-	18. Arts, entertainment and recreation	
19. กิจกรรมบริการอื่น ๆ	64.2	0.8	30.7	26.1	2.8	-	19. Other service activities	
20. กิจกรรมการจ้างงานในครัวเรือนส่วนบุคคล การผลิตสินค้าและบริการที่จ้างงานซึ่งใช้ในครัวเรือน	11.3	-	11.3	-	-	-	20. Activities of households as employers; undifferentiated goods and services-producing activities of households for own use	
21. กิจกรรมขององค์กรระหว่างประเทศ	-	-	-	-	-	-	21. Activities of extraterritorial organizations and bodies	
22. ไม่ทราบ	7.8	-	6.8	1.0	-	-	22. Unknown	
รวม	66.0	436.9	1,983.4	1,065.8	868.4	1.2	FEMALE	
1 เกษตรกรรม การป่าไม้ และการประมง	18.6	1.1	177.6	316.5	493.5	-	1. Agriculture, forestry and fishing	
2. การทำเหมืองแร่ และเหมืองหิน	-	-	2.1	-	0.5	-	2. Mining and quarrying	
3. การผลิต	9.3	2.2	1,096.8	98.3	53.4	0.4	3. Manufacturing	
4. ไฟฟ้า ก๊าซ ไอน้ำ และระบบปรับอากาศ	-	5.2	0.6	-	-	-	4. Electricity, gas, steam and air conditioning supply	
5. การจัดหา การจัดการและการบำบัดน้ำเสีย ของเสีย และสิ่งปฏิกูล	0.1	5.5	3.8	0.6	0.2	-	5. Water supply; sewerage, waste management and remediation activities	
6. การก่อสร้าง	2.9	0.6	76.6	1.1	15.3	-	6. Construction	
7. การขายส่ง และการขายปลีก การซ่อมยานยนต์	13.8	0.7	222.2	325.1	192.8	-	7. Wholesale and retail trade; repair of motor vehicles and motorcycles	
8. การขนส่ง และสถานที่เก็บสินค้า	2.0	4.7	28.6	9.2	3.1	-	8. Transportation and storage	
9. ที่พักแรมและบริการด้านอาหาร	10.8	1.9	117.6	207.1	90.4	-	9. Accommodation and food service activities	
10. ข้อมูลข่าวสารและการสื่อสาร	12.7	2.0	8.6	1.4	0.0	0.8	10. Information and communication	
11. กิจกรรมทางการเงินและการประกันภัย	72.8	12.4	56.4	2.4	0.5	-	11. Financial and insurance activities	
12. กิจกรรมอสังหาริมทรัพย์	20.7	-	13.1	6.0	1.0	-	12. Real estate activities	
13. กิจกรรมทางวิชาชีพ วิทยาศาสตร์ และเทคนิค	27.5	5.8	13.6	4.0	1.8	-	13. Professional, scientific and technical activities	
14. กิจกรรมการบริหารและการบริการสนับสนุน	47.4	0.6	38.1	2.6	4.1	-	14. Administrative and support service activities	
15. การบริหารราชการ การป้องกันประเทศ การประมงสัตว์	152.0	152.0	-	-	-	-	15. Public administration and defence; compulsory social security	
16. การศึกษา	174.8	147.8	24.9	0.7	0.4	-	16. Education	
17. กิจกรรมด้านสุขภาพและงานสังคมสงเคราะห์	128.6	90.2	26.1	11.5	0.9	-	17. Human health and social work activities	
18. ศิลปะ ความบันเทิง และนันทนาการ	32.2	1.6	19.6	7.8	3.0	-	18. Arts, entertainment and recreation	
19. กิจกรรมบริการอื่น ๆ	107.5	2.3	24.6	71.7	7.7	-	19. Other service activities	
20. กิจกรรมการจ้างงานในครัวเรือนส่วนบุคคล การผลิตสินค้าและบริการที่จ้างงานซึ่งใช้ในครัวเรือน	26.4	-	26.4	-	-	-	20. Activities of households as employers; undifferentiated goods and services-producing activities of households for own use	
21. กิจกรรมขององค์กรระหว่างประเทศ	0.3	-	0.3	-	-	-	21. Activities of extraterritorial organizations and bodies	
22. ไม่ทราบ	6.2	0.4	5.8	-	-	-	22. Unknown	

ตารางที่ 7 จำนวนผู้มีงานทำ จำแนกตามสถานภาพทำงาน อุตสาหกรรม เพศ และเขตการปกครอง ภาคกลาง (ต่อ)
TABLE 7 EMPLOYED PERSONS BY WORK STATUS, INDUSTRY, SEX AND AREA, CENTRAL REGION (Contd.)

ไตรมาสที่ 4/2556 : Quarter 4/2013

ในเขตเทศบาล MUNICIPAL AREA

หน่วยเป็นพัน : In Thousands

อุตสาหกรรม	สถานภาพการทำงาน Work Status							INDUSTRY
	รวม	นายจ้าง	ลูกจ้างรัฐบาล	ลูกจ้างเอกชน	Own Account Worker	Unpaid Family Worker	การรวมกลุ่ม Producers' Cooperatives	
	Total	Employer	Government Employee	Private Employee	Own Account Worker	Unpaid Family Worker	Members of Producers' Cooperatives	
ยอดรวม	3,502.6	99.8	352.6	1,810.7	843.6	394.9	1.0	TOTAL
ชาย	1,851.8	70.1	173.6	1,001.1	465.6	141.5	-	MALE
1. เกษตรกรรม การป่าไม้ และการประมง	198.7	6.8	0.3	41.5	110.1	40.0	-	1. Agriculture, forestry and fishing
2. การทำเหมืองแร่ และเหมืองหิน	8.6	0.0	-	8.6	-	-	-	2. Mining and quarrying
3. การผลิต	546.1	9.5	2.9	490.5	30.2	13.1	-	3. Manufacturing
4. ไฟฟ้า ก๊าซ ไอน้ำและระบบปรับอากาศ	6.9	-	5.7	1.2	-	-	-	4. Electricity, gas, steam and air conditioning supply
5. การจัดหาสินค้า การจัดการและการบำบัดน้ำเสีย ของเสีย และสิ่งปฏิกูล	8.7	0.3	5.7	1.7	0.7	0.3	-	5. Water supply; sewerage, waste management and remediation activities
6. การก่อสร้าง	150.6	18.4	0.2	114.7	12.7	4.7	-	6. Construction
7. การขายส่ง และการขายปลีก การซ่อมยานยนต์	349.7	17.8	-	134.9	147.2	49.9	-	7. Wholesale and retail trade; repair of motor vehicles and motorcycles
8. การขนส่ง และสถานที่เก็บสินค้า	137.6	1.9	7.2	51.4	75.3	1.9	-	8. Transportation and storage
9. ที่พักแรมและบริการด้านอาหาร	111.1	4.3	0.1	27.8	53.6	25.2	-	9. Accommodation and food service activities
10. ข้อมูลข่าวสารและการสื่อสาร	19.7	1.6	2.9	13.0	2.2	-	-	10. Information and communication
11. กิจกรรมทางการเงินและการประกันภัย	26.0	0.3	2.8	19.2	2.5	1.2	-	11. Financial and insurance activities
12. กิจกรรมอสังหาริมทรัพย์	12.5	1.2	-	8.4	2.6	0.3	-	12. Real estate activities
13. กิจกรรมทางวิชาชีพ วิทยาศาสตร์ และเทคนิค	19.1	2.6	0.6	9.8	5.3	0.8	-	13. Professional, scientific and technical activities
14. กิจกรรมการบริหารและการบริการสนับสนุน	35.1	1.7	0.1	29.1	3.6	0.6	-	14. Administrative and support service activities
15. การบริหารราชการ การป้องกันประเทศ การประกันสังคม	108.7	-	108.7	-	-	-	-	15. Public administration and defence; compulsory social security
16. การศึกษา	37.1	0.5	24.8	11.3	-	0.5	-	16. Education
17. กิจกรรมด้านสุขภาพและงานสังคมสงเคราะห์	14.6	0.7	11.2	2.5	0.2	-	-	17. Human health and social work activities
18. ศิลปะ ความบันเทิง และนันทนาการ	15.2	0.1	0.1	8.7	5.3	0.9	-	18. Arts, entertainment and recreation
19. กิจกรรมบริการด้านอื่น ๆ	34.2	2.2	0.5	15.1	14.2	2.2	-	19. Other service activities
20. กิจกรรมการจ้างงานในครัวเรือนส่วนบุคคล การผลิตสินค้าและบริการที่ขึ้นเองเพื่อใช้ในครัวเรือน	6.5	-	-	6.5	-	-	-	20. Activities of households as employers, undifferentiated goods and services-producing activities of households for own use
21. กิจกรรมขององค์การระหว่างประเทศ	-	-	-	-	-	-	-	21. Activities of extraterritorial organizations and bodies
22. ไม่ทราบ	5.3	-	-	5.3	-	-	-	22. Unknown

ตารางที่ 7 จำนวนผู้มีงานทำ จำแนกตามสถานภาพทำงาน อุตสาหกรรม เพศ และเขตการปกครอง ภาคกลาง (ต่อ)
TABLE 7 EMPLOYED PERSONS BY WORK STATUS, INDUSTRY, SEX AND AREA, CENTRAL REGION (Contd.)

ไตรมาสที่ 4/2556 : Quarter 4/2013

ในเขตเทศบาล MUNICIPAL AREA

หน่วยเป็นพัน : In Thousands

อุตสาหกรรม	สถานภาพการทำงาน Work Status							INDUSTRY
	รวม	นายจ้าง	ลูกจ้างรัฐบาล	ลูกจ้างเอกชน	ทำงานส่วนตัว	ช่วยธุรกิจครอบครัว	การรวมกลุ่ม	
	Total	Employer	Government Employee	Private Employee	Own Account Worker	Unpaid Family Worker	Members of Producers' Cooperatives	
หญิง	1,650.8	29.7	179.1	809.5	378.0	253.5	1.0	FEMALE
1 เกษตรกรรม การป่าไม้ และการประมง	131.5	2.9	0.2	22.7	42.0	63.7	-	1. Agriculture, forestry and fishing
2. การทำเหมืองแร่ และเหมืองหิน	0.5	-	-	0.5	-	-	-	2. Mining and quarrying
3. การผลิต	499.7	4.8	1.1	437.1	33.1	23.3	0.3	3. Manufacturing
4. ไฟฟ้า ก๊าซ ไอน้ำและระบบปรับอากาศ	2.3	-	2.1	0.2	-	-	-	4. Electricity, gas, steam and air conditioning supply
5. การจัดหา น้ำ การจัดการและการบำบัดน้ำเสีย ของเสีย และสิ่งปฏิกูล	4.5	0.1	3.4	0.3	0.4	0.2	-	5. Water supply; sewerage, waste management and remediation activities
6. การก่อสร้าง	31.2	1.1	-	22.9	0.6	6.6	-	6. Construction
7. การขายส่ง และการขายปลีก การซ่อมยานยนต์	358.6	8.3	0.2	102.5	148.3	99.3	-	7. Wholesale and retail trade; repair of motor vehicles and motorcycles
8. การขนส่ง และสถานที่เก็บสินค้า	24.3	0.4	2.0	15.4	5.9	0.6	-	8. Transportation and storage
9. ที่พักแรมและบริการด้านอาหาร	219.5	6.7	1.8	71.9	90.4	48.7	-	9. Accommodation and food service activities
10. ข้อมูลข่าวสารและการสื่อสาร	8.5	-	0.9	5.5	1.4	0.0	0.8	10. Information and communication
11. กิจกรรมทางการเงินและการประกันภัย	39.7	0.7	6.1	30.8	1.8	0.5	-	11. Financial and insurance activities
12. กิจกรรมอสังหาริมทรัพย์	14.9	0.3	-	10.1	4.6	-	-	12. Real estate activities
13. กิจกรรมทางวิชาชีพ วิทยาศาสตร์ และเทคนิค	15.2	1.0	2.3	8.7	1.8	1.5	-	13. Professional, scientific and technical activities
14. กิจกรรมการบริหารและการสนับสนุน	24.3	0.7	0.2	20.7	0.8	1.9	-	14. Administrative and support service activities
15. การบริหารราชการ การป้องกันประเทศ การประกันสังคม	65.9	-	65.9	-	-	-	-	15. Public administration and defence; compulsory social security
16. การศึกษา	71.2	1.0	54.6	14.7	0.5	0.4	-	16. Education
17. กิจกรรมด้านสุขภาพและงานสังคมสงเคราะห์	54.7	-	36.6	13.8	3.8	0.6	-	17. Human health and social work activities
18. ศิลปะ ความบันเทิง และนันทนาการ	14.0	0.3	0.6	6.5	5.6	0.9	-	18. Arts, entertainment and recreation
19. กิจกรรมบริการด้านอื่น ๆ	55.0	1.3	0.8	10.2	37.3	5.4	-	19. Other service activities
20. กิจกรรมการจ้างงานในครัวเรือนส่วนบุคคล การผลิตสินค้าและบริการที่ขึ้นเองเพื่อใช้ครัวเรือน	11.7	-	-	11.7	-	-	-	20. Activities of households as employers; undifferentiated goods and services-producing activities of households for own use
21. กิจกรรมขององค์กรระหว่างประเทศ	0.3	-	-	0.3	-	-	-	21. Activities of extraterritorial organizations and bodies
22. ไม่ทราบ	3.4	-	0.4	3.0	-	-	-	22. Unknown

ตารางที่ 7 จำนวนผู้มีงานทำ จำแนกตามสถานภาพทำงาน อุตสาหกรรม เพศ และเขตการปกครอง ภาคกลาง (ต่อ)
TABLE 7 EMPLOYED PERSONS BY WORK STATUS, INDUSTRY, SEX AND AREA, CENTRAL REGION (Contd.)

ไตรมาสที่ 4/2556 : Quarter 4/2013

หน่วยเป็นพัน : In Thousands

อุตสาหกรรม	สถานภาพการทำงาน Work Status										INDUSTRY
	รวม	นายจ้าง	ลูกจ้างรัฐบาล	ลูกจ้างเอกชน	ทำงานส่วนตัว		ช่วยธุรกิจครอบครัว	การรวมกลุ่ม	Members of Producers' Cooperatives		
					Government Employee	Private Employee			Own Account Worker	Unpaid Family Worker	
	Total	Employer	Government Employee	Private Employee	Own Account Worker	Unpaid Family Worker	Members of Producers' Cooperatives	Members of Producers' Cooperatives			
ยอดรวม	6,032.1	164.4	482.5	2,618.1	1,701.7	1,064.8	0.6		TOTAL		
ชาย	3,261.1	128.1	224.6	1,444.2	1,013.9	449.9	0.4		MALE		
1 เกษตรกรรม การป่าไม้ และการประมง	1,215.4	40.8	0.5	203.9	657.0	313.3	-		1. Agriculture, forestry and fishing		
2. การทำเหมืองแร่ และเหมืองหิน	4.4	0.3	-	3.4	0.5	0.2	-		2. Mining and quarrying		
3. การผลิต	760.5	17.4	1.5	676.6	38.1	27.0	-		3. Manufacturing		
4. ไฟฟ้า ก๊าซ ไอน้ำ และระบบปรับอากาศ	14.9	-	12.0	2.9	-	-	-		4. Electricity, gas, steam and air conditioning supply		
5. การจัดหา การจัดการและการบำบัดน้ำเสีย ของเสีย และสิ่งปฏิกูล	16.2	0.4	9.8	5.8	-	0.2	-		5. Water supply; sewerage, waste management and remediation activities		
6. การก่อสร้าง	290.1	35.4	0.2	225.9	22.1	6.5	-		6. Construction		
7. การขายส่ง และการขายปลีก การซ่อมยานยนต์	383.5	21.6	0.2	147.9	147.2	66.4	0.2		7. Wholesale and retail trade; repair of motor vehicles and motorcycles		
8. การขนส่ง และสถานที่เก็บสินค้า	157.2	2.3	10.5	62.4	80.7	1.3	-		8. Transportation and storage		
9. ที่พักแรมและบริการด้านอาหาร	94.6	4.2	-	21.3	37.6	31.6	-		9. Accommodation and food service activities		
10. ข้อมูลข่าวสารและการสื่อสาร	10.0	-	3.4	5.5	1.1	-	-		10. Information and communication		
11. กิจกรรมทางการเงินและการประกันภัย	17.7	-	3.0	13.4	0.4	0.7	0.2		11. Financial and insurance activities		
12. กิจกรรมอสังหาริมทรัพย์	6.4	-	-	4.1	2.3	-	-		12. Real estate activities		
13. กิจกรรมทางวิชาชีพ วิทยาศาสตร์ และเทคนิค	12.1	1.7	2.6	5.1	2.3	0.4	-		13. Professional, scientific and technical activities		
14. กิจกรรมการบริหารและการสนับสนุน	32.2	1.0	0.5	26.8	2.6	1.4	-		14. Administrative and support service activities		
15. การบริหารราชการ การป้องกันประเทศ การประกันสังคม	128.9	-	128.9	-	-	-	-		15. Public administration and defence; compulsory social security		
16. การศึกษา	40.2	-	35.7	4.3	0.2	-	-		16. Education		
17. กิจกรรมด้านสุขภาพและงานสังคมสงเคราะห์	17.0	0.2	14.8	1.5	0.2	0.4	-		17. Human health and social work activities		
18. ศิลปะ ความบันเทิง และนันทนาการ	22.5	1.3	0.8	11.8	8.6	-	-		18. Arts, entertainment and recreation		
19. กิจกรรมบริการด้านอื่น ๆ	30.0	1.6	0.3	15.6	12.0	0.6	-		19. Other service activities		
20. กิจกรรมการจ้างงานในครัวเรือนส่วนบุคคล การผลิตสินค้าและบริการที่ซื้อเพื่อใช้ในครัวเรือน	4.9	-	-	4.9	-	-	-		20. Activities of households as employers; undifferentiated goods and services-producing activities of households for own use		
21. กิจกรรมขององค์กรระหว่างประเทศ	-	-	-	-	-	-	-		21. Activities of extraterritorial organizations and bodies		
22. ไม่ทราบ	2.5	-	-	1.5	1.0	-	-		22. Unknown		

ตารางที่ 7 จำนวนผู้มีงานทำ จำแนกตามสถานภาพทำงาน อุตสาหกรรม เพศ และเขตการปกครอง ภาคกลาง (ต่อ)
TABLE 7 EMPLOYED PERSONS BY WORK STATUS, INDUSTRY, SEX AND AREA, CENTRAL REGION (Contd.)

ไตรมาสที่ 4/2556 : Quarter 4/2013

นอกเขตเทศบาล NON-MUNICIPAL AREA

หน่วยเป็นพัน : In Thousands

อุตสาหกรรม	สถานภาพการทำงาน Work Status										INDUSTRY
	รวม	นายจ้าง	ลูกจ้างรัฐบาล	ลูกจ้างเอกชน		ทำงานส่วนตัว		ช่วยธุรกิจครอบครัว	การรวมกลุ่ม	Members of Producers' Cooperatives	
				Government Employee	Private Employee	Own Account Worker	Unpaid Family Worker				
	Total	Employer	Government Employee	Private Employee	Own Account Worker	Unpaid Family Worker	Members of Producers' Cooperatives				FEMALE
หญิง	2,770.9	36.3	257.9	1,173.9	687.8	614.9	0.2				
1. เกษตรกรรม การป่าไม้ และการประมง	875.9	15.7	0.9	154.9	274.5	429.8	-				1. Agriculture, forestry and fishing
2. การทำเหมืองแร่ และเหมืองหิน	2.1	-	-	1.6	-	0.5	-				2. Mining and quarrying
3. การผลิต	760.6	4.5	1.1	659.6	65.2	30.1	0.2				3. Manufacturing
4. ไฟฟ้า ก๊าซ ไอน้ำและระบบปรับอากาศ	3.5	-	3.1	0.4	-	-	-				4. Electricity, gas, steam and air conditioning supply
5. การจัดหา น้ำ การจัดการและการบำบัดน้ำเสีย ของเสีย และสิ่งปฏิกูล	5.9	-	2.1	3.5	0.3	-	-				5. Water supply; sewerage, waste management and remediation activities
6. การก่อสร้าง	65.3	1.8	0.6	53.7	0.5	8.7	-				6. Construction
7. การขายส่ง และการขายปลีก การซ่อมยานยนต์	395.9	5.5	0.5	119.7	176.8	93.4	-				7. Wholesale and retail trade; repair of motor vehicles and motorcycles
8. การขนส่ง และสถานที่เก็บสินค้า	23.3	1.6	2.8	13.2	3.3	2.5	-				8. Transportation and storage
9. ที่พักแรมและบริการด้านอาหาร	208.3	4.1	0.2	45.7	116.6	41.7	-				9. Accommodation and food service activities
10. ข้อมูลข่าวสารและการสื่อสาร	4.2	-	1.1	3.2	-	-	-				10. Information and communication
11. กิจกรรมทางการเงินและการประกันภัย	33.0	0.3	6.4	25.7	0.7	-	-				11. Financial and insurance activities
12. กิจกรรมอสังหาริมทรัพย์	5.7	0.3	-	3.0	1.4	1.0	-				12. Real estate activities
13. กิจกรรมทางวิชาชีพ วิทยาศาสตร์ และเทคนิค	12.3	1.4	3.5	4.9	2.3	0.3	-				13. Professional, scientific and technical activities
14. กิจกรรมการบริหารและการบริการสนับสนุน	23.1	1.2	0.4	17.4	1.8	2.2	-				14. Administrative and support service activities
15. การบริหารราชการ การป้องกันประเทศ การประกันสังคม	86.1	-	86.1	-	-	-	-				15. Public administration and defence; compulsory social security
16. การศึกษา	103.7	-	93.3	10.2	0.2	-	-				16. Education
17. กิจกรรมด้านสุขภาพและงานสังคมสงเคราะห์	73.9	-	53.6	12.3	7.7	0.3	-				17. Human health and social work activities
18. ศิลปะ ความบันเทิง และนันทนาการ	18.2	-	1.0	13.0	2.2	2.0	-				18. Arts, entertainment and recreation
19. กิจกรรมบริการด้านอื่น ๆ	52.6	-	1.5	14.4	34.4	2.4	-				19. Other service activities
20. กิจกรรมการจ้างงานในครัวเรือนส่วนบุคคล การผลิตสินค้าและบริการที่สร้างขึ้นเองเพื่อใช้ในครัวเรือน	14.7	-	-	14.7	-	-	-				20. Activities of households as employers; undifferentiated goods and services-producing activities of households for own use
21. กิจกรรมขององค์กรระหว่างประเทศ	-	-	-	-	-	-	-				21. Activities of extraterritorial organizations and bodies
22. ไม่ทราบ	2.8	-	-	2.8	-	-	-				22. Unknown

ตารางที่ 8 จำนวนผู้มีงานทำ จำแนกตามอาชีพ และอุตสาหกรรม ภาคกลาง

TABLE 8 EMPLOYED PERSONS BY OCCUPATION AND INDUSTRY , CENTRAL REGION

ไตรมาสที่ 4/2556 : Quarter 4/2013

หน่วยเป็นพัน : In Thousands

อาชีพ	อุตสาหกรรม Industry													TOTAL	OCCUPATION
	รวม	เกษตรกรรม	การทำเหมืองแร่	การผลิต	ไฟฟ้า ก๊าซ ไอน้ำระบบปรับอากาศ	จัดหาน้ำ บำบัดน้ำเสียและประปา	การก่อสร้าง	การขนส่ง และการขายปลีก	การขนส่ง สถานที่เก็บสินค้า	ที่พักแรมและ บริการด้านอาหาร	ข้อมูลข่าวสาร และการสื่อสาร	การเงินและการประกันภัย	การเงินและการประกันภัย		
	Total	Agriculture	Mining	Manufacturing	Electricity	Water supply sewerage, waste	Construction	wholesale&retail	Transportation and storage	Accommodation and food service	Information communication	Financial intermediation			
ยอดรวม	9,534.6	2,421.5	15.6	2,566.9	27.6	35.3	537.1	1,487.6	342.5	633.5	42.3	116.5			
1. ผู้บัญญัติกฎหมาย ข้าราชการระดับอาวุโส และผู้จัดการ	396.5	4.9	1.6	86.4	1.4	2.9	50.9	87.5	12.9	28.7	3.6	17.7	1. Legislators, senior officials and managers		
2. ผู้ประกอบวิชาชีพด้านต่างๆ	487.8	3.0	2.2	85.3	3.7	1.3	10.3	15.6	6.6	6.6	15.9	14.9	2. Professionals		
3. ผู้ประกอบวิชาชีพด้านเทคนิคสาขาต่างๆ และอาชีพที่เกี่ยวข้อง	510.8	2.0	0.4	202.6	3.2	4.7	26.3	39.0	14.2	9.0	8.0	39.9	3. Technicians and associate professionals		
4. เติมน้ำมัน	403.1	0.7	1.1	138.1	5.2	4.9	7.8	42.1	29.4	12.6	4.8	31.6	4. Clerks		
5. พนักงานบริการและพนักงานในร้านค้า และตลาด	1,804.0	2.5	0.3	54.9	1.9	3.2	3.3	910.3	9.4	534.7	2.4	4.4	5. Service workers and shop and market sales workers		
6. ผู้ปฏิบัติงานที่มีฝีมือในด้านการเกษตร และการประมง	2,100.4	2,073.5	-	3.7	1.2	0.5	-	3.7	0.6	1.9	-	-	6. Skilled agricultural and fishery workers		
7. ผู้ปฏิบัติงานด้านความสามารถทางฝีมือ และธุรกิจการค้าที่เกี่ยวข้อง	1,241.3	5.5	1.6	697.0	8.1	5.5	282.6	170.5	6.1	6.9	5.4	0.3	7. Craft and related trades workers		
8. ผู้ปฏิบัติงานโรงงานและเครื่องจักร และผู้ปฏิบัติงานด้านการประกอบ	1,482.1	28.2	7.0	1,047.7	1.5	6.1	28.4	50.0	248.5	1.8	1.1	4.9	8. Plant and machine operators and assemblers		
9. อาชีพขั้นพื้นฐานต่างๆ ในด้านการขาย และการให้บริการ	1,091.4	301.2	1.5	248.4	1.4	6.2	127.5	168.9	15.0	31.3	0.3	2.7	9. Elementary occupations		
10. คนงานซึ่งไม่ได้จำแนกไว้ในหมวดอื่น	17.2	-	-	2.8	-	-	-	-	-	-	0.8	-	10. Workers not classifiable by occupation		

ตารางที่ 8 จำนวนผู้จ้างทำ จำแนกตามอาชีพ และอุตสาหกรรม ภาคกลาง (ต่อ)

TABLE 8 EMPLOYED PERSONS BY OCCUPATION AND INDUSTRY , CENTRAL REGION (Contd.)

ไตรมาสที่ 4/2556 : Quarter 4/2013

หน่วยเป็นพัน : in Thousands

อาชีพ	อุตสาหกรรม (ต่อ) Industry (Contd.)										รวม	OCCUPATION
	อสังหาริมทรัพย์	กิจกรรมทางวิชาชีพ	การบริหารสนับสนุน และป้องกันประเทศ	การบริหารราชการ	การศึกษา	งานสังคมสงเคราะห์	ศิลปะ ความบันเทิง และนันทนาการ	บริการด้านอื่นๆ	งานในครัวเรือน	กิจกรรมขององค์กร		
Real estate activities	Professional, scientific and technical activities	Administrative support service activities	Public administration and defence	Education	Health and social work	Art and entertainment	Other service	Activities of household	Extra-territorial	Unknown	TOTAL	
1. ผู้บัญญัติกฎหมาย ข้าราชการระดับอาวุโส และผู้จัดการ	9.2	4.2	6.4	57.9	9.8	4.5	1.7	4.6	-	-	-	1. Legislators, senior officials and managers
2. ผู้ประกอบวิชาชีพด้านต่างๆ	1.5	19.0	4.7	48.8	179.3	52.9	12.9	1.9	-	0.3	1.2	2. Professionals
3. ผู้ประกอบวิชาชีพด้านเทคนิคสาขาต่างๆ และอาชีพที่เกี่ยวข้อง	5.1	16.8	8.1	71.7	8.1	38.2	6.9	6.2	-	-	0.5	3. Technicians and associate professionals
4. เสรียน	4.0	7.8	9.2	70.2	15.7	11.7	4.3	1.5	-	-	0.5	4. Clerks
5. พนักงานบริการและพนักงานในร้านค้า และตลาด	14.5	0.5	52.8	51.9	25.0	36.9	16.1	68.6	10.5	-	-	5. Service workers and shop and market sales workers
6. ผู้ปฏิบัติงานที่มีฝีมือในด้านการเกษตร และการประมง	0.5	0.6	1.3	6.3	0.7	1.4	3.6	0.1	0.9	-	-	6. Skilled agricultural and fishery workers
7. ผู้ปฏิบัติงานด้านความสามารถที่มีมือ และธุรกิจการค้าที่เกี่ยวข้อง	1.2	2.5	2.9	14.1	2.0	1.5	0.6	26.7	-	-	0.5	7. Craft and related trades workers
8. ผู้ปฏิบัติงานโรงงานและเครื่องจักร และผู้ปฏิบัติงานด้านการประกอบ	-	4.1	5.8	26.1	5.0	2.3	2.8	2.4	7.5	-	0.8	8. Plant and machine operators and assemblers
9. อาชีพขั้นพื้นฐานต่างๆ ในด้านการขาย และการให้บริการ	17.2	8.4	108.0	142.4	25.6	42.7	79.2	247.1	146.2	0.1	-	9. Elementary occupations
10. คนงานซึ่งมีผู้จ้างแยกไปรวมคนอื่น	-	0.2	0.5	2.2	-	-	-	-	-	-	10.7	10. Workers not classifiable by occupation

TABLE 8 EMPLOYED PERSONS BY OCCUPATION INDUSTRY AND SEX , CENTRAL REGION

อาชีพ	อุตสาหกรรม Industry														กิจกรรมการเงินและการประกันภัย Financial Intermediation	OCCUPATION																	
	รวม Total	การปลูก และการประมง Agriculture	การทำเหมืองแร่ และเหมืองหิน Mining	การผลิต Manufacturing	ไฟฟ้า ก๊าซ ไอน้ำระบบปรับอากาศ Electricity	จัดหาน้ำ บ้านดินเสีย และประปา Water supply sewerage, waste	ก่อสร้าง Construction	การขายส่ง การขายปลีก การช้อปปิ้ง whole sale/retail	การขนส่ง และ สถานีเก็บสินค้า Transportation	ที่พักแรมและ บริการด้านอาหาร Accommodation and food service	ข้อมูลข่าวสาร และการสื่อสาร Information and communication	43.7	7.9	6.7			12.3	10.3	1.4	-	0.3	4.9	-	-	72.8	9.8	8.2	27.6	21.4	3.0	-	-	0.1
ชาย	5,112.9	1,414.2	13.0	1,306.6	218	25.0	440.6	733.1	294.8	205.7	29.6	43.7	MALE	1. Legislators, senior officials and managers																			
1. ผู้ปฏิบัติงานในหน่วยงานราชการระดับอำเภอและผู้จัดการ	245.3	3.3	1.6	58.1	0.9	2.4	45.6	40.6	8.7	10.9	2.5	7.9	1. Legislators, senior officials and managers																				
2. ผู้ประกอบวิชาชีพด้านต่างๆ	188.1	1.7	2.2	46.2	1.9	1.3	8.9	5.5	3.4	3.2	10.3	6.7	2. Professionals																				
3. ผู้ประกอบวิชาชีพด้านเทคนิคสาขาต่างๆ และอาชีพที่เกี่ยวข้อง	260.3	1.2	0.4	115.9	2.8	4.0	21.3	15.7	7.3	1.3	6.5	12.3	3. Technicians and associate professionals																				
4. เสมียน	116.7	0.3	-	32.8	3.2	0.9	1.9	14.3	18.1	3.2	1.2	10.3	4. Clerks																				
5. พนักงานบริการและพนักงานในร้านค้าและตลาด	716.5	1.8	0.3	30.3	1.0	2.6	1.6	359.3	3.4	172.7	1.7	1.4	5. Service workers and shop and market sales workers																				
6. ผู้ปฏิบัติงานที่มีชื่อในด้านเกษตรและการประมง	1,224.4	1,206.7	-	2.6	1.2	0.5	-	1.2	-	1.5	-	-	6. Skilled agricultural and fishery workers																				
7. ผู้ปฏิบัติงานด้านคมนาคมทางสี่ล้อและธุรกิจการค้าที่เกี่ยวข้อง	907.0	4.4	1.6	417.4	8.1	4.3	262.3	155.3	5.6	2.6	5.3	0.3	7. Craft and related trades workers																				
8. ผู้ปฏิบัติการโรงงานและเครื่องจักรและผู้ปฏิบัติงานด้านการประกอบ	937.2	27.1	6.7	523.1	1.3	5.8	27.7	47.1	236.4	1.6	1.1	4.9	8. Plant and machine operators and assemblers																				
9. อาชีพขั้นพื้นฐานต่างๆ ในด้านการขายและการให้บริการ	507.9	167.7	0.2	79.8	1.3	3.3	71.4	94.2	12.0	8.8	0.2	-	9. Elementary occupations																				
10. คนงานซึ่งมีได้จำแนกไม่แน่นอน	9.7	-	-	0.5	-	-	-	-	-	-	0.8	-	10. Workers not classifiable by occupation																				
หญิง	4,421.7	1,007.3	2.6	1,260.3	5.8	10.3	96.4	754.5	47.6	427.7	12.7	72.8	FEMALE																				
1. ผู้ปฏิบัติงานในหน่วยงานราชการระดับอำเภอและผู้จัดการ	151.2	1.6	-	28.4	0.5	0.5	5.3	46.9	4.2	17.8	1.1	9.8	1. Legislators, senior officials and managers																				
2. ผู้ประกอบวิชาชีพขั้นพื้นฐานต่างๆ	299.7	1.3	-	39.1	1.8	-	1.4	10.1	3.2	3.5	5.6	8.2	2. Professionals																				
3. ผู้ประกอบวิชาชีพด้านเทคนิคสาขาต่างๆ และอาชีพที่เกี่ยวข้อง	250.5	0.8	-	86.6	0.4	0.7	5.0	23.3	6.9	7.7	1.6	27.6	3. Technicians and associate professionals																				
4. เสมียน	286.4	0.4	1.1	105.4	2.0	4.1	5.9	27.8	11.3	9.3	3.6	21.4	4. Clerks																				
5. พนักงานบริการและพนักงานในร้านค้าและตลาด	1,087.5	0.7	-	24.6	0.9	0.6	1.6	551.0	6.0	362.1	0.7	3.0	5. Service workers and shop and market sales workers																				
6. ผู้ปฏิบัติงานที่มีชื่อในด้านเกษตรและการประมง	876.1	866.8	-	1.0	-	-	-	2.5	0.6	0.4	-	-	6. Skilled agricultural and fishery workers																				
7. ผู้ปฏิบัติงานด้านคมนาคมทางสี่ล้อและธุรกิจการค้าที่เกี่ยวข้อง	334.4	1.1	-	279.7	-	1.2	20.3	15.3	0.5	4.3	0.1	-	7. Craft and related trades workers																				
8. ผู้ปฏิบัติการโรงงานและเครื่องจักรและผู้ปฏิบัติงานด้านการประกอบ	544.9	1.1	0.3	524.7	0.2	0.4	0.8	3.0	12.1	0.2	-	-	8. Plant and machine operators and assemblers																				
9. อาชีพขั้นพื้นฐานต่างๆ ในด้านการขายและการให้บริการ	583.6	133.5	1.3	168.6	0.0	2.9	56.1	74.6	3.0	22.5	0.1	2.7	9. Elementary occupations																				
10. คนงานซึ่งมีได้จำแนกไม่แน่นอน	7.5	-	-	2.4	-	-	-	-	-	-	-	-	10. Workers not classifiable by occupation																				

ตารางที่ 8 จำนวนผู้มีงานทำ จำแนกตามอาชีพ และอุตสาหกรรม ภาคกลาง

TABLE 8 EMPLOYED PERSONS OCCUPATION INDUSTRY AND AREA , CENTRAL REGION

อาชีพ	อุตสาหกรรม Industry											รวม	หญิง	ชาย	รวม	OCCUPATION	
	การป่่าไม้และการประมง	การทำเหมืองแร่	การผลิตไฟฟ้า ก๊าซ ไอน้ำระบบรับอากาศ	การจัดการน้ำ	จัดหาน้ำ บำบัดน้ำเสีย และประปา	การก่อสร้าง	การขนส่ง	การขนส่ง และสถานที่เก็บสินค้า	ที่พักแรมและ บริการด้านอาหาร	ข้อมูลข่าวสาร และการสื่อสาร	การเงินและการประกันภัย						
Total	Agriculture	Mining	Manufacturing	Electricity	Water supply sewerage, waste	Construction	wholesale sale&retail	Transportation and storage	Accommodation and food service	Information communication	Financial intermediation						
1. ผู้บัญญัติกฎหมาย	131.5	0.5	499.7	2.3	4.5	31.2	388.6	24.3	219.5	8.5	39.7						
ข้าราชการระดับอาวุโสและผู้จัดการ	0.4	-	13.0	-	0.2	1.8	24.8	1.5	8.9	1.1	5.6						1. Legislators, senior officials and managers
2. ผู้ประกอบวิชาชีพด้านต่างๆ	0.1	-	17.2	0.8	-	0.4	5.8	2.9	2.4	3.8	5.8						2. Professionals
3. ผู้ประกอบวิชาชีพด้านเทคนิคสาขาต่างๆ และอาชีพที่เกี่ยวข้อง	0.1	-	33.3	-	0.2	2.8	12.3	2.0	5.8	1.4	13.9						3. Technicians and associate professionals
4. เสรี่ยม	0.2	0.3	32.5	1.1	2.5	2.5	11.7	5.3	6.8	1.4	11.2						4. Clerks
5. พนักงานบริการและพนักงานในร้านค้าและตลาด	0.6	-	12.6	0.2	0.6	1.2	263.6	3.8	184.6	0.7	1.6						5. Service workers and shop and market sales workers
6. ผู้ปฏิบัติงานที่มีฝีมือในด้านการเกษตร และการประมง	112.3	-	0.1	-	-	-	0.8	0.3	0.4	-	-						6. Skilled agricultural and fishery workers
7. ผู้ปฏิบัติงานด้านความสามารถทางฝีมือ และธุรกิจการค้าที่เกี่ยวข้อง	0.2	-	102.6	-	0.5	8.0	7.4	0.5	1.5	0.1	-						7. Craft and related trades workers
8. ผู้ปฏิบัติการโรงงานและเครื่องจักร และผู้ปฏิบัติงานด้านการประกอบ	-	0.2	219.0	0.2	-	0.4	1.6	6.5	0.2	-	-						8. Plant and machine operators and assemblers
9. อาชีพขั้นพื้นฐานต่างๆ ในด้านการขาย และการให้บริการ	17.5	0.1	69.2	0.0	0.5	14.2	30.5	1.5	9.0	0.1	1.7						9. Elementary occupations
10. คนงานซึ่งมิได้จัดแนกไว้ในหมวดอื่น	-	-	0.2	-	-	-	-	-	-	-	-						10. Workers not classifiable by occupation

ไตรมาสที่ 4/2556 : Quarter 4/2013

หน่วยเป็นพัน : person

ตารางที่ 8 จำนวนผู้จ้างทำ จำแนกตามอาชีพ อุตสาหกรรม เขต และเขตภาคกลาง (ต่อ)

TABLE 8 EMPLOYED PERSONS BY OCCUPATION INDUSTRY SEX AND AREA , CENTRAL REGION (Contd.)

ไตรมาสที่ 4/2556 : Quarter 4/2013

ในเขตเทศบาล MUNICIPAL AREA

อุตสาหกรรม (ต่อ) Industry (Contd.)

หน่วยเป็นพัน : In Thousands

อาชีพ	อุตสาหกรรม (ต่อ) Industry (Contd.)										ไม่ทราบ	กิจกรรมของ องค์การ Extra- territorial	OCCUPATION
	กิจกรรม อสังหาริมทรัพย์ Real estate activities	กิจกรรมทางวิชาชีพ วิชาชีพและเทคโนโลยี Professional/scientific technical activities	การบริหารสนับสนุน และป้องกันประเทศ Administrative and support service activities	การบริหารราชการ ป้องกันประเทศ Public admin- istration defence	การศึกษา Education	งานสังคมสงเคราะห์ Health and social work	ศิลปะ ความบันเทิง และบันเทิงการ Art, entertainment	บริการด้านอื่นๆ Other service	งานในครัวเรือน ส่วนบุคคล Activities of household	กิจกรรมของ องค์การ Extra- territorial			
ยอดรวม	27.5	34.3	59.4	174.6	108.2	69.3	29.1	89.1	18.2	0.3	8.8	TOTAL	
ชาย	12.5	19.1	35.1	108.7	37.1	14.6	15.2	34.2	6.5	-	5.3	MALE	
1. ผู้บัญญัติกฎหมาย ข้าราชการระดับอาวุโส และผู้จัดการ	3.4	2.7	2.6	10.6	3.5	0.5	0.6	0.4	-	-	-	1. Legislators, senior officials and managers	
2. ผู้ประกอบวิชาชีพด้านต่างๆ	0.4	8.0	-	13.7	23.1	4.1	4.0	0.6	-	-	0.2	2. Professionals	
3. ผู้ประกอบวิชาชีพด้านเทคนิคหลากหลาย และอาชีพที่เกี่ยวข้อง	-	4.8	2.6	21.2	1.0	2.7	2.3	0.3	-	-	-	3. Technicians and associate professionals	
4. เสมียน	1.3	2.2	0.7	8.1	1.0	0.8	0.5	-	-	-	-	4. Clerks	
5. พนักงานบริการและพนักงานร้านค้า และตลาด	5.1	-	20.3	20.6	4.6	3.7	3.5	9.0	0.2	-	-	5. Service workers and shop and market sales workers	
6. ผู้ปฏิบัติงานที่มีฝีมือในด้านการเกษตร และการประมง	0.5	-	-	1.9	-	0.2	1.8	-	0.5	-	-	6. Skilled agricultural and fishery workers	
7. ผู้ปฏิบัติงานด้านความสามารถทางฝีมือ และธุรกิจการค้าที่เกี่ยวข้อง	1.0	1.0	2.1	7.3	1.1	0.5	0.1	10.5	-	-	0.2	7. Craft and related trades workers	
8. ผู้ปฏิบัติการโรงงานและเครื่องจักร และผู้ปฏิบัติงานด้านการประกอบ	-	0.4	4.1	15.3	2.9	1.9	0.9	0.6	4.8	-	0.5	8. Plant and machine operators and assemblers	
9. อาชีพขั้นพื้นฐานต่างๆ ในด้านกรขาย และการให้บริการ	0.9	-	2.3	9.0	-	0.3	1.4	12.8	1.0	-	-	9. Elementary occupations	
10. คนงานซึ่งไม่ได้จำแนกไว้ในหมวดอื่น	-	-	0.5	1.0	-	-	-	-	-	-	4.5	10. Workers not classifiable by occupation	

ตารางที่ 8 จำนวนผู้จ้างทำ จำแนกตามอาชีพ อุตสาหกรรม เพศ และเขตภาคกลาง (ต่อ)

TABLE 8 EMPLOYED PERSONS BY OCCUPATION INDUSTRY SEX AND AREA , CENTRAL REGION (Contd.)

ไตรมาสที่ 4/2556 : Quarter 4/2013

ในเขตเทศบาล MUNICIPAL AREA

หน่วยเป็น千人 : person

อาชีพ	อุตสาหกรรม (ต่อ) Industry (Contd.)										ไม่ทราบ	OCCUPATION
	กิจกรรมอสังหาริมทรัพย์	กิจกรรมทางวิชาชีพ วิชาชีพและเทคนิค	การบริหารสนับสนุน และป้องกันประเทศ	การบริหารราชการ ป้องกันประเทศ	การศึกษา	กิจกรรมด้านสุขภาพ งานสังคมสงเคราะห์	ศิลปะ ความบันเทิง และบันเทิงการ	บริการด้านอื่นๆ	งานในครัวเรือน ส่วนบุคคล	กิจกรรมของ องค์กร		
	Real estate activities	Professional/scientific technical activities	Administrative support service activities	Public administration defence	Education	Health and social work	Art entertainment	Other service	Activities of household	Extra-territorial	Unknown	
หญิง	14.9	15.2	24.3	65.9	71.2	54.7	14.0	55.0	11.7	0.3	3.4	FEMALE
1. ผู้บัญญัติกฎหมาย ข้าราชการระดับอาวุโส และผู้จัดการ	3.6	0.3	0.7	4.4	2.2	0.9	-	1.4	-	-	-	1. Legislators, senior officials and managers
2. ผู้ประกอบวิชาชีพด้านต่างๆ	-	4.7	3.2	14.8	53.8	22.8	1.5	0.3	-	0.3	0.4	2. Professionals
3. ผู้ประกอบวิชาชีพด้านเทคนิคสาขาต่างๆ และอาชีพที่เกี่ยวข้อง	2.8	5.5	2.6	13.6	2.8	12.8	0.8	2.3	-	-	0.5	3. Technicians and associate professionals
4. เสมียน	1.0	3.2	4.9	22.3	4.8	5.1	0.9	0.9	-	-	-	4. Clerks
5. พนักงานบริการและพนักงานในร้านค้า และตลาด	6.0	0.3	5.5	2.8	5.5	9.5	3.4	24.3	5.1	-	-	5. Service workers and shop and market sales workers
6. ผู้ปฏิบัติงานที่มีฝีมือในด้านการเกษตร และการประมง	-	0.1	0.8	0.1	-	-	0.6	0.1	-	-	-	6. Skilled agricultural and fishery workers
7. ผู้ปฏิบัติงานด้านความสามารถทางฝีมือ และธุรกิจการค้าที่เกี่ยวข้อง	-	0.1	-	0.4	-	-	-	5.1	-	-	-	7. Craft and related trades workers
8. ผู้ปฏิบัติการโรงงานและเครื่องจักร และผู้ปฏิบัติงานด้านการประกอบ	-	0.7	-	0.1	-	0.4	-	0.2	-	-	-	8. Plant and machine operators and assemblers
9. อาชีพขั้นพื้นฐานต่างๆ ในด้านการขาย และการให้บริการ	1.6	0.3	6.7	7.4	2.0	3.2	6.9	20.4	6.6	-	-	9. Elementary occupations
10. คนงานซึ่งมีได้จำแนกไว้ในหมวดอื่น	-	-	-	-	-	-	-	-	-	-	2.6	10. Workers not classifiable by occupation

ตารางที่ 8 จำนวนผู้จ้างทำ งานตามอาชีพ อุตสาหกรรม เพศ และเขตการปกครอง ภาคกลาง

TABLE 8 EMPLOYED PERSONS BY OCCUPATION INDUSTRY SEX AND AREA, CENTRAL REGION

ไตรมาสที่ 4/2556 : Quarter 4/2013

หน่วยเป็นพัน : in Thousands

อาชีพ	อุตสาหกรรม Industry										ข้อมูลข่าวสาร และการสื่อสาร Information and communication	การเงินและการประกันภัย Financial intermediation	OCCUPATION
	รวม เกษตรกรรม การทำเหมืองแร่ และเหมืองหิน การทำไม้ และการประมง Agriculture and Mining	การผลิตไฟฟ้า ก๊าซ ไอน้ำระเหยเย็น อากาศ	การจัดน้ำ บันไดน้ำเสีย และประปา	การก่อสร้าง Construction	การขายส่ง การขายปลีก การซ่อมยานยนต์ whole sale/retail	การขนส่งและ สถานีเก็บสินค้า Transportation and storage	ที่พักแรมและ บริการด้านอาหาร Accommodation and food service	การขนส่งและ สถานีเก็บสินค้า Transportation and storage	บริการด้านอาหาร Accommodation and food service	ข้อมูลข่าวสาร และการสื่อสาร Information and communication			
ยอดรวม	6,032.1	2,091.3	6.5	1,521.1	18.4	22.1	355.3	779.3	180.6	302.9	14.2	50.7	TOTAL
ชาย	3,261.1	1,215.4	4.4	760.5	14.9	16.2	290.1	383.5	157.2	94.6	10.0	17.7	MALE
1. ผู้ปฏิบัติงานขาย ข้าราชการระดับอาวุโส และผู้จัดการ	137.4	2.8	-	38.9	0.5	0.6	29.2	16.7	3.4	4.0	0.3	2.3	1. Legislator, senior officials and manage
2. ผู้ประกอบวิชาชีพด้านต่างๆ	86.4	1.2	0.8	27.4	0.8	1.1	3.5	2.5	1.0	1.4	3.1	1.1	2. Professionals
3. ผู้ประกอบวิชาชีพด้านเทคนิคสาขาต่างๆ และอาชีพที่เกี่ยวข้อง	139.9	1.0	0.3	66.6	1.2	2.8	10.5	8.7	3.5	0.6	2.7	5.3	3. Technicians and associate professionals
4. เสมียน	61.5	0.3	-	14.3	3.0	0.2	1.0	8.0	11.0	1.3	0.6	5.6	4. Clerks
5. พนักงานบริการและพนักงานในร้านค้า และตลาด	358.9	1.1	0.2	18.6	0.5	1.7	0.9	180.2	0.9	80.5	0.3	0.7	5. Service workers and shop and market sales workers
6. ผู้ปฏิบัติงานที่มีฝีมือในด้านการเกษตร และการประมง	1,051.6	1,041.5	-	1.9	0.7	0.4	-	1.0	-	0.5	-	-	6. Skilled agricultural and fishery workers
7. ผู้ปฏิบัติงานด้านความสามรถทางฝีมือ และธุรกิจการค้าที่เกี่ยวข้อง	526.5	3.8	0.3	235.6	5.9	3.2	173.9	84.2	0.3	0.8	2.0	0.2	7. Craftsmen and related trades workers
8. ผู้ปฏิบัติงานโรงงานและเครื่องจักร และผู้ปฏิบัติงานด้านการประกอบ	540.3	22.1	2.6	305.6	1.1	4.3	19.8	27.9	129.5	0.9	0.9	2.3	8. Plant and machine operators and assemblers
9. อาชีพขั้นพื้นฐานต่างๆ ในด้านการขาย และการให้บริการ	356.2	141.6	0.2	51.6	1.3	2.0	51.4	54.3	7.7	4.7	-	-	9. Elementary occupations
10. คนงานซึ่งมิได้จำแนกไว้ในหมวดอื่น	2.6	-	-	0.1	-	-	-	-	-	-	-	-	10. Workers not classifiable by occupation

ตารางที่ 8 จำนวนผู้มีงานทำ จำแนกตามอาชีพ อุตสาหกรรม เพศ และเขตการปกครอง ภาคกลาง

TABLE 8 EMPLOYED PERSONS BY OCCUPATION INDUSTRY SEX AND AREA, CENTRAL REGION

ไตรมาสที่ 4/2556 : Quarter 4/2013

หน่วยเป็นพัน : in Thousands

อาชีพ	อุตสาหกรรม NON-MUNICIPAL AREA											รวม	OCCUPATION	
	เกษตรกรรม และการประมง Agriculture	การทำเหมืองแร่ และเหมืองหิน Mining	การผลิต ไฟฟ้า ก๊าซ ไอน้ำระบบรับ อากาศ Electricity	จัดหาน้ำ บำบัดน้ำเสีย และประปา Water supply sewerage, waste	การก่อสร้าง Construction	การขายส่ง การขายปลีก การชื้อขายอนันต์ whole sale&retail	การขนส่ง และ สถานที่เก็บสินค้า Transportation and storage	ที่พักแรมและ บริการด้านอาหาร Accommodation and food service	ข้อมูลข่าวสาร และการสื่อสาร Information communication	กิจกรรมการเงินและ การประกันภัย Financial intermediation	อื่นๆ			
หญิง	2,770.9	875.9	2.1	760.6	3.5	5.9	65.3	395.9	23.3	208.3	4.2	33.0	33.0	FEMALE
1. ผู้ปฏิบัติงานใน ข้าราชการระดับอาวุโส	80.3	1.2	-	15.3	0.5	0.3	3.5	22.1	2.6	8.9	-	4.2	4.2	1. Legislator, senior officials
และผู้จัดการ														and manage
2. ผู้ประกอบวิชาชีพ ด้านต่างๆ	158.8	1.1	-	21.9	1.0	-	1.1	4.2	0.3	1.1	1.8	2.4	2.4	2. Professionals
3. ผู้ประกอบวิชาชีพ ด้านเทคนิคสาขาต่างๆ และอาชีพที่เกี่ยวข้อง	135.3	0.7	-	53.3	0.4	0.6	2.2	11.0	4.9	1.9	0.2	13.7	13.7	3. Technicians and associate professionals
4. เสิร์ช	167.8	0.2	0.8	72.8	0.9	1.6	3.4	16.1	6.1	2.6	2.2	10.2	10.2	4. Clerks
5. พนักงานบริการและ พนักงานในร้านค้า และตลาด	555.6	0.1	-	12.0	0.7	-	0.5	287.4	2.1	177.5	-	1.4	1.4	5. Service workers and shop and market sales workers
6. ผู้ปฏิบัติงานที่มีฝีมือ ในด้านการเกษตร และการประมง	760.7	754.5	-	0.9	-	-	-	1.7	0.3	-	-	-	-	6. Skilled agricultural and fishery workers
7. ผู้ปฏิบัติงานด้าน ความสามารทางฝีมือ และธุรกิจการค้าที่เกี่ยวข้อง	208.2	0.9	-	177.1	-	0.7	12.4	7.9	-	2.8	-	-	-	7. Craftsmen and related trades workers
8. ผู้ปฏิบัติงานโรงงาน และเครื่องจักร และผู้ปฏิบัติงานด้านการ ประกอบ	315.5	1.1	0.1	305.7	-	0.4	0.4	1.3	5.6	-	-	-	-	8. Plant and machine operators and assemblers
9. อาชีพขั้นพื้นฐาน ต่างๆ ในด้านการขาย และการให้บริการ	384.1	116.0	1.2	99.4	-	2.4	41.9	44.1	1.5	13.6	-	1.1	1.1	9. Elementary occupations
10. คนงานซึ่งมีได้จำแนก ไม่รวมเดือน	4.7	-	-	2.2	-	-	-	-	-	-	-	-	-	10. Workers not classifiable by occupation

ตารางที่ 8 จำนวนผู้มีงานทำ จำแนกตามอาชีพ อุตสาหกรรม เพศ และ เขตการปกครอง ภาคกลาง (ต่อ)

TABLE 8 EMPLOYED PERSONS BY OCCUPATION INDUSTRY SEX AND AREA , CENTRAL REGION (Contd.)

อาชีพ	นongเทศบาล NON-MUNICIPAL AREA											รวมเป็นพัน : in Thousands
	อุตสาหกรรม (ต่อ) Industry (Contd.)											
	กิจกรรม อสังหาริมทรัพย์	กิจกรรมทางวิชาชีพ วิชาชีพและเทคโนโลยี	การบริหารสนับสนุน และป้องกันประเทศ	การบริหารราชการ ป้องกันประเทศ	การศึกษา	การศึกษาด้านสุขภาพ และสังคมศาสตร์	บริการด้านอื่นๆ	งานในครัวเรือน	กิจกรรมขององค์กร	ไม่ทราบ	OCCUPATION	
Real estate activities	Professional, scientific technical activities	Administrative and support service activities	Public administration	Education	Health and social work	Art, entertainment	Activities of household	Extra-territorial	Unknown			
ยอดรวม	12.2	24.4	55.3	215.0	143.8	90.9	40.7	82.6	19.5	-	5.3	TOTAL
ชาย	6.4	12.1	32.2	128.9	40.2	17.0	22.5	30.0	4.9	-	2.5	MALE
1. ผู้ปฏิบัติการขาย	0.9	0.9	1.4	30.0	2.7	1.0	0.7	1.3	-	-	-	1. Legislators, senior officials and managers
และผู้จัดการ												
2. ผู้ประกอบวิชาชีพด้านต่างๆ	0.6	2.5	0.3	7.2	24.7	1.6	5.1	-	-	-	0.6	2. Professionals
3. ผู้ประกอบวิชาชีพด้านเทคนิคสาขาต่างๆ	0.8	2.5	1.5	21.7	0.8	5.4	3.7	0.5	-	-	-	3. Technicians and associate professionals
และอาชีพที่เกี่ยวข้อง												
4. เสมียน	0.8	0.3	1.6	10.8	1.1	0.9	0.7	-	-	-	0.1	4. Clerks
5. พนักงานบริการและพนักงานในร้านค้า	2.4	-	22.5	22.2	6.4	6.2	5.8	8.0	-	-	-	5. Service workers and shop and market sales workers
และตลาด												
6. ผู้ปฏิบัติงานที่มีฝีมือในด้านการเกษตร และการประมง	-	-	-	2.2	0.7	1.2	1.2	-	0.4	-	-	6. Skilled agricultural and fishery workers
7. ผู้ปฏิบัติงานด้านความงามและช่างฝีมือ และธุรกิจการค้าที่เกี่ยวข้อง	0.2	1.4	0.7	5.8	0.9	0.7	0.5	5.9	-	-	-	7. Craft and related trades workers
8. ผู้ปฏิบัติงานโรงงานและเครื่องจักร และผู้ปฏิบัติงานด้านการประกอบ	-	2.9	1.8	10.4	2.2	-	2.0	1.1	2.7	-	0.3	8. Plant and machine operators and assemblers
9. อาชีพพื้นฐานต่างๆ ในด้านเกษตร และการให้บริการ	0.8	1.5	2.5	17.7	0.7	0.2	3.0	13.3	1.8	-	-	9. Elementary occupations
10. คนงานซึ่งมิได้จำแนกไว้ในหมวดอื่น	-	-	-	1.0	-	-	-	-	-	-	1.5	10. Workers not classifiable by occupation

ตารางที่ 8 จำนวนผู้มีงานทำ จำแนกตามอาชีพ อุตสาหกรรม เพศ และ เขตการปกครอง ภาคกลาง (ต่อ)

TABLE 8 EMPLOYED PERSONS BY OCCUPATION INDUSTRY SEX AND AREA , CENTRAL REGION (Contd.)

หน่วยเป็นพัน : in Thousands

อาชีพ	อุตสาหกรรม (ต่อ) Industry (Contd.)										ไม่ทราบ	OCCUPATION
	กิจกรรม อสังหาริมทรัพย์	กิจกรรมทางวิชาชีพ วิชาชีพและเทคโนโลยี	การบริหารสนับสนุน และป้องกันประเทศ	การบริหารราชการ ป้องกับประเทศ	การศึกษา	งานสังคมสงเคราะห์	ศิลปะ ความบันเทิง และนันทนาการ	บริการด้านอื่นๆ	งานในครัวเรือน	กิจกรรมขององค์กร		
	Real estate activities	Professional, scientific and technical activities	Administrative and support service activities	Public administration and defence	Education	Health and social work	Art and entertainment	Other service	Activities of household	Extra-territorial		
หญิง	5.7	12.3	23.1	86.1	103.7	73.9	18.2	52.6	14.7	-	2.8	FEMALE
1. ผู้ปฏิบัติงานขาย ทรัพย์สินทางการเงิน	1.3	0.3	1.7	12.9	1.5	2.2	0.4	1.5	-	-	-	1. Legislators, senior officials and managers
2. ผู้ประกอบวิชาชีพด้านต่างๆ	0.5	3.7	1.2	13.1	77.7	24.5	2.3	1.0	-	-	-	2. Professionals
3. ผู้ประกอบวิชาชีพด้านเทคนิคสาขาต่างๆ และอาชีพที่เกี่ยวข้อง	1.5	4.1	1.5	15.2	3.4	17.5	0.1	3.1	-	-	-	3. Technicians and associate professionals
4. เสมียน	1.0	2.0	2.0	29.0	8.9	4.8	2.3	0.6	-	-	0.4	4. Clerks
5. พนักงานบริการและพนักงานในร้านค้า และตลาด	1.1	0.2	4.6	6.2	8.5	17.5	3.5	27.2	5.1	-	-	5. Service workers and shop and market sales workers
6. ผู้ปฏิบัติงานที่มีฝีมือในด้านการเกษตร และการประมง	-	0.5	0.6	2.2	-	-	-	-	-	-	-	6. Skilled agricultural and fishery workers
7. ผู้ปฏิบัติงานด้านความงามทางที่มีฝีมือ และธุรกิจการค้าที่เกี่ยวข้อง	-	-	-	0.6	-	0.3	-	5.2	-	-	0.3	7. Craft and related trades workers
8. ผู้ปฏิบัติงานโรงงานและเครื่องจักร และผู้ปฏิบัติงานด้านการประกอบ	-	-	-	0.3	-	-	-	0.6	-	-	-	8. Plant and machine operators and assemblers
9. อาชีพขั้นพื้นฐานต่างๆ ในด้านการขาย และการให้บริการ	0.4	1.3	11.4	6.3	3.7	7.2	9.7	13.3	9.6	-	-	9. Elementary occupations
10. คนงานซึ่งมิได้จำแนกไปรวมมดอื่น	-	0.2	-	0.2	-	-	-	-	-	-	2.1	10. Workers not classifiable by occupation

ตารางที่ 9 จำนวนผู้ปฏิบัติงานทำ จำนวนชั่วโมงทำงานต่อสัปดาห์ การมีเวลาเหลือพอและต้องการทำงานเพิ่มขึ้น ภาคกลาง

TABLE 9 EMPLOYED PERSONS BY OCCUPATION, HOURS WORKED PER WEEK, AVAILABILITY FOR ADDITIONAL WORK , CENTRAL REGION

ไตรมาสที่ 4/2556 : Quarter 4/2013

หน่วยเป็นพัน : in Thousands

จำนวนชั่วโมงทำงาน และ การมีเวลาเหลือพอ และต้องการทำงานเพิ่มขึ้น	อาชีพ Occupation											HOURS WORKED, AND AVAILABILITY FOR ADDITIONAL WORK
	รวม	ผู้บัญญัติกฎหมาย และ ผู้จัดการ Legislators & Managers	วิชาชีพ ด้านต่างๆ Professional	วิชาชีพ ด้านเทคนิค Technicians	เสมียน Clerks	พนักงาน บริการ Service Workers	ด้านการเกษตร และประมง Agricultural & Fishery	ด้านความ สามารถทางฝีมือ Craft & related trades	ผู้ปฏิบัติงาน โรงงานเครื่องจักร Plant & Machine operators	อาชีพพื้นฐานต่างๆ Elementary occupations	คนงานซึ่งมิได้จำแนกไว้ในหมวดอื่น Not classifiable	
ยอดรวม	9,534.6	396.5	487.8	510.8	403.1	1,804.0	2,100.4	1,241.3	1,482.1	1,091.4	17.2	17.2
มี	37.5	-	0.7	1.3	-	6.3	8.6	4.3	1.9	14.4	-	Available
ไม่มี	9,497.1	396.5	487.2	509.5	403.1	1,797.7	2,091.8	1,237.0	1,480.2	1,077.0	17.2	Not available
มีงานประจำแต่ไม่ได้ทำงาน	31.3	0.3	1.1	0.7	0.4	4.5	15.8	3.2	3.1	2.2	-	With job not work
มี	3.1	-	0.1	-	-	0.2	1.4	0.6	0.4	0.4	-	Available
ไม่มี	28.1	0.3	1.0	0.7	0.4	4.3	14.4	2.6	2.7	1.8	-	Not available
1-9 ชั่วโมง	9.2	-	1.1	-	0.1	1.5	4.1	0.4	0.3	1.6	-	1-9 hours
มี	0.9	-	-	-	-	0.2	0.3	-	-	0.4	-	Available
ไม่มี	8.3	-	1.1	-	0.1	1.3	3.8	0.4	0.3	1.3	-	Not available
10-19 ชั่วโมง	70.3	0.9	2.4	4.8	0.1	8.6	38.3	5.6	0.8	8.8	-	10-19 hours
มี	4.2	-	-	-	-	0.5	1.5	0.6	-	1.6	-	Available
ไม่มี	66.2	0.9	2.4	4.8	0.1	8.0	36.9	5.0	0.8	7.2	-	Not available
20-29 ชั่วโมง	311.4	3.7	6.7	4.6	1.8	35.1	193.7	15.5	11.6	38.8	-	20-29 hours
มี	8.2	-	-	-	-	0.7	1.7	0.5	0.2	5.1	-	Available
ไม่มี	303.3	3.7	6.7	4.6	1.8	34.5	192.0	15.0	11.3	33.7	-	Not available
30-34 ชั่วโมง	277.8	6.5	3.3	6.3	0.4	33.0	151.7	24.4	13.6	38.5	-	30-34 hours
มี	4.3	-	-	0.4	-	0.2	1.4	0.7	-	1.6	-	Available
ไม่มี	273.5	6.5	3.3	5.9	0.4	32.8	150.3	23.7	13.6	36.9	-	Not available
35-39 ชั่วโมง	994.1	44.7	141.5	59.6	62.7	130.5	397.3	47.1	39.9	69.3	1.4	35-39 hours
มี	5.1	-	0.6	-	-	1.0	1.8	0.3	0.4	1.1	-	Available
ไม่มี	989.0	44.7	140.9	59.6	62.7	129.6	395.6	46.8	39.5	68.2	1.4	Not available
40-49 ชั่วโมง	4,966.0	234.7	289.3	325.2	273.2	741.2	872.8	770.7	772.6	676.2	10.2	40-49 hours
มี	9.7	-	-	0.9	-	2.3	0.6	1.6	-	4.3	-	Available
ไม่มี	4,956.3	234.7	289.3	324.3	273.2	738.9	872.2	769.1	772.6	671.9	10.2	Not available
50 ชั่วโมงขึ้นไป	2,874.6	105.7	42.4	109.6	64.3	849.7	426.6	374.5	640.2	256.1	5.6	50 hours and over
มี	2.1	-	-	-	-	1.2	-	-	0.8	0.1	-	Available
ไม่มี	2,872.5	105.7	42.4	109.6	64.3	848.5	426.6	374.5	639.4	256.0	5.6	Not available

ตารางที่ 9 จำนวนผู้มีงานทำ จำแนกตามอาชีพ จำนวนชั่วโมงทำงานต่อสัปดาห์ การมีเวลาเหลือพอและต้องการทำงานเพิ่มขึ้น และเพศ ภาคกลาง
 TABLE 9 EMPLOYED PERSONS BY OCCUPATION, HOURS WORKED PER WEEK, AVAILABILITY FOR ADDITIONAL WORK AND SEX, CENTRAL REGION

จำนวนชั่วโมงทำงาน เพศ และ การมีเวลาเหลือพอ และต้องการทำงานเพิ่มขึ้น	รวม Total	ผู้บัญญัติกฎหมาย และ ผู้จัดการ Legislators & Managers	วิชาชีพ ต่างต่าง Professional	วิชาชีพ ด้านเทคนิค Technicians	เสมียน Clerks	อาชีพ พนักงาน บริการ Service Workers	อาชีพ และประมง Agricultural & Fishery	ด้านความ สามารถทางมือ Craft & related trades	ผู้ปฏิบัติงาน โรงงานเครื่องจักร Plant & Machine operators	อาชีพพื้น ฐานต่าง Elementary occupations	คนงานซึ่ง ได้งานทำ ในหมวดอื่น Not classifiable	HOURS WORKED, SEX AND AVAILABILITY FOR ADDITIONAL WORK	
												MALE	FEMALE
ชาย	5,112.9	245.3	188.1	260.3	116.7	716.5	1,224.4	907.0	937.2	507.9	9.7		
มี	22.7	-	0.3	-	-	2.9	7.0	3.5	1.4	7.7	-	Available	
ไม่มี	5,090.2	245.3	187.9	260.3	116.7	713.6	1,217.4	903.4	935.9	500.2	9.7	Not available	
มีงานประจำแต่ไม่ได้ทำงาน	19.2	0.1	0.1	0.2	-	0.7	11.6	2.7	2.6	1.3	-	With job not work	
มี	1.9	-	-	-	-	-	1.4	0.4	0.0	-	-	Available	
ไม่มี	17.4	0.1	0.1	0.2	-	0.7	10.2	2.3	2.5	1.3	-	Not available	
1-9 ชั่วโมง	5.2	-	1.1	-	-	0.3	2.4	0.4	0.3	0.8	-	1-9 hours	
มี	0.5	-	-	-	-	-	0.2	-	-	-	-	Available	
ไม่มี	4.7	-	1.1	-	-	0.3	2.3	0.4	0.3	0.5	-	Not available	
10-19 ชั่วโมง	36.4	0.5	2.4	1.9	-	3.4	20.8	3.9	0.5	3.1	-	10-19 hours	
มี	2.2	-	-	-	-	-	1.0	0.4	-	0.8	-	Available	
ไม่มี	34.2	0.5	2.4	1.9	-	3.4	19.8	3.4	0.5	2.3	-	Not available	
20-29 ชั่วโมง	159.0	2.5	3.5	1.9	0.6	12.3	98.9	10.3	9.4	19.6	-	20-29 hours	
มี	4.4	-	-	-	-	0.5	0.7	0.5	0.2	2.5	-	Available	
ไม่มี	154.5	2.5	3.5	1.9	0.6	11.8	98.1	9.8	9.2	17.1	-	Not available	
30-34 ชั่วโมง	147.1	3.7	1.4	4.1	0.3	12.6	79.1	11.9	12.8	21.1	-	30-34 hours	
มี	3.3	-	-	-	-	0.1	1.3	0.7	-	1.2	-	Available	
ไม่มี	143.8	3.7	1.4	4.1	0.3	12.5	77.8	11.3	12.8	20.0	-	Not available	
35-39 ชั่วโมง	495.0	28.6	41.1	26.5	16.2	61.5	221.3	30.3	34.9	33.6	1.0	35-39 hours	
มี	4.4	-	0.3	-	-	0.9	1.8	0.3	0.4	0.8	-	Available	
ไม่มี	490.5	28.6	40.8	26.5	16.2	60.6	219.6	30.0	34.4	32.8	1.0	Not available	
40-49 ชั่วโมง	2,663.7	152.8	118.4	151.2	74.7	289.3	521.2	575.4	469.8	307.2	3.7	40-49 hours	
มี	4.3	-	-	-	-	0.4	0.6	1.2	-	2.1	-	Available	
ไม่มี	2,659.4	152.8	118.4	151.2	74.7	288.9	520.5	574.1	469.8	305.2	3.7	Not available	
50 ชั่วโมงขึ้นไป	1,587.5	57.2	20.3	74.5	24.8	336.4	269.1	272.1	407.0	121.1	5.0	50 hours and over	
มี	1.7	-	-	-	-	1.0	-	-	0.7	0.1	-	Available	
ไม่มี	1,585.7	57.2	20.3	74.5	24.8	335.4	269.1	272.1	406.4	121.1	5.0	Not available	
หญิง	4,421.7	151.2	299.7	250.5	286.4	1,087.5	876.1	334.4	544.9	583.6	7.5	FEMALE	
มี	14.8	-	0.4	1.3	-	3.4	1.7	0.7	0.6	6.7	-	Available	
ไม่มี	4,406.9	151.2	299.3	249.2	286.4	1,084.1	874.4	333.6	544.3	576.8	7.5	Not available	
มีงานประจำแต่ไม่ได้ทำงาน	12.0	0.1	1.1	0.5	0.4	3.8	4.2	0.5	0.6	0.9	-	With job not work	
มี	1.3	-	0.1	-	-	0.2	-	0.2	0.4	0.4	-	Available	
ไม่มี	10.7	0.1	1.0	0.5	0.4	3.6	4.2	0.3	0.2	0.5	-	Not available	
1-9 ชั่วโมง	4.0	-	0.0	-	0.1	1.3	1.7	0.0	0.2	0.8	-	1-9 hours	
มี	0.4	-	-	-	-	0.2	0.1	-	-	-	-	Available	
ไม่มี	3.6	-	0.0	-	0.1	1.0	1.6	0.0	-	0.8	-	Not available	
10-19 ชั่วโมง	34.0	0.5	0.1	3.0	0.1	5.1	17.6	1.7	0.3	5.7	-	10-19 hours	
มี	2.0	-	-	-	-	0.5	0.5	0.2	-	0.8	-	Available	
ไม่มี	31.9	0.5	0.1	3.0	0.1	4.6	17.1	1.5	0.3	4.9	-	Not available	
20-29 ชั่วโมง	152.5	1.2	3.2	2.7	1.2	22.9	94.8	5.2	2.2	19.2	-	20-29 hours	
มี	3.7	-	-	-	-	0.2	0.9	0.0	0.2	2.6	-	Available	
ไม่มี	148.7	1.2	3.2	2.7	1.2	22.7	93.9	5.1	2.2	16.6	-	Not available	
30-34 ชั่วโมง	130.7	2.9	1.9	2.3	0.1	20.3	72.6	12.5	0.8	17.4	-	30-34 hours	
มี	1.1	-	-	0.4	-	0.1	0.1	-	-	0.5	-	Available	
ไม่มี	129.7	2.9	1.9	1.8	0.1	20.3	72.5	12.5	0.8	16.9	-	Not available	
35-39 ชั่วโมง	499.1	16.0	100.4	33.2	46.5	69.0	176.0	16.8	5.1	35.7	0.4	35-39 hours	
มี	0.7	-	0.3	-	-	0.1	-	-	-	0.3	-	Available	
ไม่มี	498.5	16.0	100.1	33.2	46.5	69.0	176.0	16.8	5.1	35.4	0.4	Not available	
40-49 ชั่วโมง	2,302.3	82.0	171.0	173.9	198.5	451.8	351.7	195.3	302.8	369.0	6.5	40-49 hours	
มี	5.4	-	-	0.9	-	1.9	-	0.4	-	2.2	-	Available	
ไม่มี	2,297.0	82.0	171.0	173.1	198.5	449.9	351.7	194.9	302.8	366.8	6.5	Not available	
50 ชั่วโมงขึ้นไป	1,287.1	48.5	22.1	35.1	39.5	513.3	157.5	102.3	233.2	135.0	0.6	50 hours and over	
มี	0.3	-	-	-	-	0.2	-	-	0.2	-	-	Available	
ไม่มี	1,286.8	48.5	22.1	35.1	39.5	513.1	157.5	102.3	233.0	135.0	0.6	Not available	

ตารางที่ 9 จำนวนผู้จ้างงานทำ จำนวนชั่วโมงทำงานต่อสัปดาห์ การมีเวลาเหลือพอและต้องการทำงานเพิ่มขึ้น เพศ และเขตการปกครอง ภาคกลาง (ต่อ)
TABLE 9 EMPLOYED PERSONS BY OCCUPATION, HOURS WORKED PER WEEK, AVAILABILITY FOR ADDITIONAL WORK, SEX AND AREA, CENTRAL REGION (Contd.)

จำนวนชั่วโมงทำงาน เพศ และ การมีเวลาเหลือพอ และต้องการทำงานเพิ่มขึ้น	ในเขตเทศบาล MUNICIPAL AREA											HOURS WORKED, SEX AND AVAILABILITY FOR ADDITIONAL WORK
	รวม	ผู้บัญญัติกฎหมาย และ ผู้จัดการ Legislators & Managers	วิชาชีพ ด้านต่างๆ Professional	วิชาชีพ ด้านเทคนิค Technicians	เสมียน Clerks	พนักงาน บริการ Service Workers	อาชีพ และการเกษตร และประมง Agricultural & Fishery	ด้านความ สามารถทางฝีมือ Craft & related trades	ผู้ปฏิบัติงาน โรงงานเครื่องจักร Plant & Machine operators	อาชีพอื่น ฐานต่างๆ Elementary occupations	คนงานซึ่งมี ได้จำแนกไว้ ในหมวดอื่น Not classifiable	
ยอดรวม(ชาย)	1,851.8	107.9	101.7	120.3	55.2	357.7	172.8	380.4	397.0	151.7	7.2	7.2
มี	5.6	-	-	-	-	1.1	1.6	1.0	0.8	1.2	-	Available
ไม่มี	1,846.2	107.9	101.7	120.3	55.2	356.6	171.3	379.4	396.2	150.5	7.2	Not available
มีงานประจำแต่ไม่ได้ทำงาน	3.9	-	0.1	-	-	0.4	1.0	1.2	1.0	0.3	-	With job not work
มี	1.0	-	-	-	-	-	0.5	0.4	0.0	-	-	Available
ไม่มี	3.0	-	0.1	-	-	0.4	0.5	0.8	0.9	0.3	-	Not available
1-9 ชั่วโมง	1.1	-	-	-	-	-	0.1	0.4	0.3	0.4	-	1-9 hours
มี	0.4	-	-	-	-	-	-	-	-	0.4	-	Available
ไม่มี	0.8	-	-	-	-	-	0.1	0.4	0.3	-	-	Not available
10-19 ชั่วโมง	9.1	-	0.6	1.9	-	2.2	1.8	1.4	-	1.1	-	10-19 hours
มี	0.3	-	-	-	-	-	0.2	-	-	0.0	-	Available
ไม่มี	8.8	-	0.6	1.9	-	2.2	1.6	1.4	-	1.1	-	Not available
20-29 ชั่วโมง	32.1	0.4	2.2	1.4	0.1	5.9	12.7	3.2	3.7	2.6	-	20-29 hours
มี	0.9	-	-	-	-	0.5	0.1	0.2	0.1	0.1	-	Available
ไม่มี	31.1	0.4	2.2	1.4	0.1	5.5	12.6	3.0	3.6	2.6	-	Not available
30-34 ชั่วโมง	31.9	1.2	0.3	0.8	0.1	6.6	11.2	2.8	5.2	3.8	-	30-34 hours
มี	0.3	-	-	-	-	0.1	-	0.2	-	-	-	Available
ไม่มี	31.6	1.2	0.3	0.8	0.1	6.4	11.2	2.6	5.2	3.8	-	Not available
35-39 ชั่วโมง	154.8	10.6	22.5	13.5	7.0	29.1	29.6	13.2	17.7	11.6	-	35-39 hours
มี	1.4	-	-	-	-	0.4	0.6	0.1	-	0.4	-	Available
ไม่มี	153.4	10.6	22.5	13.5	7.0	28.7	29.0	13.1	17.7	11.3	-	Not available
40-49 ชั่วโมง	995.3	64.4	66.3	64.3	38.0	147.7	80.2	237.1	201.9	92.4	3.1	40-49 hours
มี	0.7	-	-	-	-	0.1	0.0	0.2	-	0.3	-	Available
ไม่มี	994.7	64.4	66.3	64.3	38.0	147.6	80.1	236.9	201.9	92.1	3.1	Not available
50 ชั่วโมงขึ้นไป	623.5	31.4	9.7	38.4	10.0	165.9	36.2	121.2	167.2	39.5	4.0	50 hours and over
มี	0.7	-	-	-	-	-	-	-	0.7	0.1	-	Available
ไม่มี	622.8	31.4	9.7	38.4	10.0	165.9	36.2	121.2	166.6	39.5	4.0	Not available

ไตรมาสที่ 4/2556 : Quarter 4/2013

หน่วยเป็นพัน : In Thousands

ตารางที่ 9 จำนวนผู้ปฏิบัติงาน จำนวนชั่วโมงทำงานต่อสัปดาห์ การมีเวลาเหลือและต้องการทำงานเพิ่มขึ้น เขต และเขตการปกครอง ภาคกลาง (ต่อ)
TABLE 9 EMPLOYED PERSONS BY OCCUPATION, HOURS WORKED PER WEEK, AVAILABILITY FOR ADDITIONAL WORK, SEX AND AREA, CENTRAL REGION (Contd.)

จำนวนชั่วโมงทำงาน เพศ และ การมีเวลาเหลือ และต้องการทำงานเพิ่มขึ้น	ในเขตเทศบาล MUNICIPAL AREA											HOURS WORKED, SEX AND AVAILABILITY FOR ADDITIONAL WORK TOTAL(FEMALE)
	รวม	ผู้บัญญัติกฎหมาย และ ผู้จัดการ Legislators & Managers	วิชาชีพ ด้านต่างๆ Professional	วิชาชีพ ด้านเทคนิค Technicians	เสมียน Clerks	พนักงาน บริการ Service Workers	อาชีพ และการเกษตร และประมง Agricultural & Fishery	ด้านความ สามารถทางฝีมือ & related trades	ผู้ปฏิบัติงาน โรงงานเครื่องจักร Plant & Machine operators	อาชีพอื่น ฐานต่างๆ Elementary occupations	คนงานซึ่งมี ได้จำแนกไว้ ในหมวดอื่น Not classifiable	
ยอดรวม(หญิง)	1,650.8	70.9	140.9	115.2	118.6	531.9	115.4	126.2	229.4	199.4	2.8	2.8
มี	4.8	-	0.4	-	-	2.3	0.3	0.2	0.6	1.0	-	Available
ไม่มี	1,646.0	70.9	140.5	115.2	118.6	529.7	115.1	126.0	228.8	198.4	2.8	Not available
มีงานระยะจำแนกไม่ได้ทำงาน	3.8	0.1	0.4	-	0.4	1.1	0.6	0.3	0.6	0.3	-	With job not work
มี	1.1	-	0.1	-	-	0.2	-	0.2	0.4	0.2	-	Available
ไม่มี	2.7	0.1	0.3	-	0.4	0.9	0.6	0.1	0.2	0.1	-	Not available
1-9 ชั่วโมง	0.4	-	0.0	-	0.1	0.2	0.0	0.0	-	-	-	1-9 hours
มี	-	-	-	-	-	-	-	-	-	-	-	Available
ไม่มี	0.4	-	0.0	-	0.1	0.2	0.0	0.0	-	-	-	Not available
10-19 ชั่วโมง	8.8	0.1	0.1	1.0	0.1	3.3	1.2	0.9	-	2.1	-	10-19 hours
มี	0.6	-	-	-	-	0.4	0.1	-	-	0.2	-	Available
ไม่มี	8.2	0.1	0.1	1.0	0.1	2.9	1.2	0.9	-	1.9	-	Not available
20-29 ชั่วโมง	29.7	0.9	1.2	1.3	0.1	9.7	11.2	1.8	1.0	2.4	-	20-29 hours
มี	0.2	-	-	-	-	0.1	0.1	0.0	-	-	-	Available
ไม่มี	29.5	0.9	1.2	1.3	0.1	9.7	11.1	1.8	1.0	2.4	-	Not available
30-34 ชั่วโมง	31.4	2.2	0.7	1.5	0.1	9.2	10.0	3.2	0.8	3.7	-	30-34 hours
มี	0.2	-	-	-	-	0.1	0.1	-	-	0.1	-	Available
ไม่มี	31.2	2.2	0.7	1.5	0.1	9.1	9.9	3.2	0.8	3.7	-	Not available
35-39 ชั่วโมง	161.8	6.4	39.3	17.3	23.5	30.2	27.7	6.4	2.1	9.0	-	35-39 hours
มี	0.5	-	0.3	-	-	0.1	-	-	-	0.1	-	Available
ไม่มี	161.3	6.4	39.0	17.3	23.5	30.2	27.7	6.4	2.1	8.8	-	Not available
40-49 ชั่วโมง	903.3	37.0	87.8	77.1	81.0	231.2	48.6	73.1	135.0	130.1	2.6	40-49 hours
มี	1.8	-	-	-	-	1.4	-	-	-	0.4	-	Available
ไม่มี	901.4	37.0	87.8	77.1	81.0	229.8	48.6	73.1	135.0	129.6	2.6	Not available
50 ชั่วโมงขึ้นไป	511.6	24.2	11.4	17.0	13.3	247.0	16.1	40.4	90.0	51.9	0.2	50 hours and over
มี	0.3	-	-	-	-	0.2	-	-	0.2	-	-	Available
ไม่มี	511.3	24.2	11.4	17.0	13.3	246.9	16.1	40.4	89.9	51.9	0.2	Not available

ไตรมาสที่ 4/2556 : Quarter 4/2013

หน่วยเป็นพัน : in Thousands

ตารางที่ 9 จำนวนผู้มีงานทำ จำนวนชั่วโมงทำงานต่อสัปดาห์ การมีเวลาเหลือและต้องการทำงานเพิ่มขึ้น เขต และเขตการปกครอง ภาคกลาง (ต่อ)
TABLE 9 EMPLOYED PERSONS BY OCCUPATION, HOURS WORKED PER WEEK, AVAILABILITY FOR ADDITIONAL WORK, SEX AND AREA, CENTRAL REGION(Contd.)

ไตรมาสที่ 4/2556 : Quarter 4/2013

นอกเขตเทศบาล NON-MUNICIPAL AREA

หน่วยเป็นพัน : in Thousands

จำนวนชั่วโมงทำงาน เพศ และ การมีเวลาเหลือพอ และต้องการทำงานเพิ่มขึ้น	อาชีพ Occupation											HOURS WORKED, SEX AND AVAILABILITY FOR ADDITIONAL WORK
	รวม	ผู้บัญชาการ และ ผู้จัดการ Legislators & Managers	วิชาชีพ ด้านต่างๆ Professional	วิชาชีพ ด้านเทคนิค Technicians	เสมียน Clerks	พนักงาน บริการ Service Workers	ด้านการเกษตร และประมง Agricultural & Fishery	ด้านความ สามารถทางฝีมือ Craft & related trades	ผู้ปฏิบัติงาน โรงงานเครื่องจักร Plant & Machine operators	อาชีพพื้น ฐานต่างๆ Elementary occupations	คนงานซึ่งมี ได้จำแนกไว้ ในหมวดอื่น Not classifiable	
ยอดรวม(ชาย)	3,261.1	137.4	86.4	139.9	61.5	358.9	1,051.6	526.5	540.3	356.2	2.6	2.6
มี	17.1	-	0.3	-	-	1.9	5.4	2.5	0.5	6.5	-	Available
ไม่มี	3,244.0	137.4	86.2	139.9	61.5	357.0	1,046.1	524.0	539.7	349.7	2.6	Not available
มีงานประจำแต่ไม่ได้ทำงาน	15.3	0.1	-	0.2	-	0.3	10.6	1.6	1.6	1.0	-	With job not work
มี	0.9	-	-	-	-	-	0.9	-	-	-	-	Available
ไม่มี	14.4	0.1	-	0.2	-	0.3	9.7	1.6	1.6	1.0	-	Not available
1-9 ชั่วโมง	4.1	-	1.1	-	-	0.3	2.3	-	-	0.5	-	1-9 hours
มี	0.2	-	-	-	-	-	0.2	-	-	-	-	Available
ไม่มี	3.9	-	1.1	-	-	0.3	2.2	-	-	0.5	-	Not available
10-19 ชั่วโมง	27.3	0.5	1.7	-	-	1.2	18.9	2.4	0.5	2.0	-	10-19 hours
มี	1.9	-	-	-	-	-	0.8	0.4	-	0.7	-	Available
ไม่มี	25.4	0.5	1.7	-	-	1.2	18.2	2.0	0.5	1.3	-	Not available
20-29 ชั่วโมง	126.9	2.1	1.3	0.5	0.6	6.4	86.2	7.2	5.7	17.0	-	20-29 hours
มี	3.5	-	-	-	-	-	0.6	0.3	0.1	2.5	-	Available
ไม่มี	123.4	2.1	1.3	0.5	0.6	6.4	85.6	6.8	5.6	14.5	-	Not available
30-34 ชั่วโมง	115.1	2.5	1.1	3.3	0.2	6.1	67.9	9.2	7.5	17.4	-	30-34 hours
มี	2.9	-	-	-	-	-	1.3	0.5	-	1.2	-	Available
ไม่มี	112.2	2.5	1.1	3.3	0.2	6.1	66.6	8.7	7.5	16.2	-	Not available
35-39 ชั่วโมง	340.2	18.0	18.6	13.0	9.2	32.5	191.7	17.1	17.2	22.0	1.0	35-39 hours
มี	3.0	-	0.3	-	-	0.6	1.1	0.2	0.4	0.4	-	Available
ไม่มี	337.1	18.0	18.4	13.0	9.2	31.9	190.6	16.9	16.8	21.5	1.0	Not available
40-49 ชั่วโมง	1,668.4	88.4	52.0	86.9	36.8	141.7	441.0	338.3	267.9	214.9	0.6	40-49 hours
มี	3.7	-	-	-	-	0.3	0.6	1.0	-	1.8	-	Available
ไม่มี	1,664.7	88.4	52.0	86.9	36.8	141.4	440.4	337.2	267.9	213.1	0.6	Not available
50 ชั่วโมงขึ้นไป	963.9	25.8	10.5	36.1	14.8	170.6	232.9	150.9	239.8	81.6	1.0	50 hours and over
มี	1.0	-	-	-	-	1.0	-	-	-	-	-	Available
ไม่มี	962.9	25.8	10.5	36.1	14.8	169.5	232.9	150.9	239.8	81.6	1.0	Not available

ตารางที่ 9 จำนวนผู้มีงานทำ จำนวนชั่วโมงทำงานต่อสัปดาห์ การมีเวลาเหลือและต้องการทำงานเพิ่มขึ้น เขต และเขตการปกครอง ภาคกลาง (ต่อ)
TABLE 9 EMPLOYED PERSONS BY OCCUPATION, HOURS WORKED PER WEEK, AVAILABILITY FOR ADDITIONAL WORK, SEX AND AREA, CENTRAL REGION(Contd.)

ไตรมาสที่ 4/2556 : Quarter 4/2013

นอกเขตเทศบาล NON-MUNICIPAL AREA

หน่วยเป็นพัน : In Thousands

จำนวนชั่วโมงทำงาน เพศ และ การมีเวลาเหลือ และต้องการทำงานเพิ่มขึ้น	อาชีพ Occupation											HOURS WORKED, SEX AND AVAILABILITY FOR ADDITIONAL WORK
	รวม	ผู้บัญญัติกฎหมาย และ ผู้จัดการ Legislators & Managers	วิชาชีพ ด้านต่างๆ Profes- sionals	วิชาชีพ ด้านเทคนิค Technicians	เสมียน Clerks	พนักงาน บริการ Service Workers	ด้านเกษตร และประมง Agricultural & Fishery	ด้านความ สามารถทางฝีมือ & Related trades	ผู้ปฏิบัติงาน โรงงานเครื่องจักร Plant & Machine Operators	อาชีพอื่น ฐานต่างๆ Elementary Occupations	คนงานซึ่งมี ได้จำแนกไว้ ในหมวดอื่น Not classifiable	
ยอดรวม(หญิง)	2,770.9	80.3	158.8	135.3	167.8	555.6	760.7	208.2	315.5	384.1	4.7	4.7
มี	10.0	-	-	1.3	-	1.1	1.4	0.5	-	5.7	-	Available
ไม่มี	2,760.9	80.3	158.8	134.0	167.8	554.4	759.3	207.6	315.5	378.4	4.7	Not available
มีงานประจำแต่ไม่ได้ทำงาน	8.2	-	0.6	0.5	-	2.7	3.6	0.2	-	0.6	-	With job not work
มี	0.2	-	-	-	-	-	-	-	-	0.2	-	Available
ไม่มี	8.1	-	0.6	0.5	-	2.7	3.6	0.2	-	0.4	-	Not available
1-9 ชั่วโมง	3.6	-	-	-	-	1.1	1.7	-	-	0.8	-	1-9 hours
มี	0.4	-	-	-	-	0.2	0.1	-	-	-	-	Available
ไม่มี	3.2	-	-	-	-	0.9	1.5	-	-	0.8	-	Not available
10-19 ชั่วโมง	25.2	0.4	-	2.0	-	1.8	16.3	0.8	0.3	3.6	-	10-19 hours
มี	1.4	-	-	-	-	0.2	0.4	0.2	-	0.6	-	Available
ไม่มี	23.7	0.4	-	2.0	-	1.7	15.9	0.6	0.3	3.0	-	Not available
20-29 ชั่วโมง	122.8	0.3	2.0	1.3	1.1	13.1	83.6	3.4	1.2	16.7	-	20-29 hours
มี	3.5	-	-	-	-	0.2	0.8	-	-	2.6	-	Available
ไม่มี	119.2	0.3	2.0	1.3	1.1	13.0	82.8	3.4	1.2	14.2	-	Not available
30-34 ชั่วโมง	99.3	0.7	1.2	0.8	-	11.1	62.7	9.2	-	13.7	-	30-34 hours
มี	0.8	-	-	0.4	-	-	-	-	-	0.4	-	Available
ไม่มี	98.5	0.7	1.2	0.3	-	11.1	62.7	9.2	-	13.2	-	Not available
35-39 ชั่วโมง	337.3	9.6	61.1	15.8	23.0	38.8	148.3	10.5	3.0	26.8	0.4	35-39 hours
มี	0.2	-	-	-	-	-	-	-	-	0.2	-	Available
ไม่มี	337.2	9.6	61.1	15.8	23.0	38.8	148.3	10.5	3.0	26.6	0.4	Not available
40-49 ชั่วโมง	1,399.1	45.0	83.2	96.8	117.5	220.7	303.1	122.2	167.8	238.9	3.9	40-49 hours
มี	3.6	-	-	0.9	-	0.6	-	0.4	-	1.8	-	Available
ไม่มี	1,395.5	45.0	83.2	96.0	117.5	220.1	303.1	121.8	167.8	237.1	3.9	Not available
50 ชั่วโมงขึ้นไป	775.5	24.3	10.7	18.1	26.2	266.2	141.5	61.9	143.2	83.1	0.4	50 hours and over
มี	-	-	-	-	-	-	-	-	-	-	-	Available
ไม่มี	775.5	24.3	10.7	18.1	26.2	266.2	141.5	61.9	143.2	83.1	0.4	Not available

ตารางที่ 10 จำนวนผู้มีงานทำ จำนวนชั่วโมงทำงานต่อสัปดาห์ การมีเวลาเหลือพอและต้องการทำงานเพิ่มขึ้น ภาคกลาง

TABLE 10 EMPLOYED PERSONS BY INDUSTRY, HOURS WORKED PER WEEK, AVAILABILITY FOR ADDITIONAL WORK , CENTRAL REGION

ไตรมาสที่ 4/2556 : Quarter 4/2013

หน่วยเป็นพัน : In Thousands

จำนวนชั่วโมงทำงาน และ การมีเวลาเหลือพอ และต้องการทำงานเพิ่มขึ้น	อุตสาหกรรม Industry										ข้อมูลข่าวสาร และการสื่อสาร Information	การเงินและ การประกันภัย Financial Intermediation	HOURS WORKED, AND AVAILABILITY FOR ADDITIONAL WORK
	รวม Total	เกษตรกรรม และ การประมง Agriculture	การทำเหมืองแร่ และเหมืองหิน Mining	การผลิต การทำเหมืองแร่ และเหมืองหิน Manufacturing	ไฟฟ้า ก๊าซ ไอน้ำระบบปรับ อากาศ Electricity	จัดหน้า บำบัดน้ำเสีย และประปา Water supply sewerage, waste	การก่อสร้าง Construction	การขนส่ง และการขนถ่ายสินค้า Transport, storage and communication	ที่พักแรมและ บริการด้านอาหาร Accommodation and food service	การขนส่ง และ สถานที่เก็บสินค้า Transportation and storage			
ยอดรวม	9,534.6	2,421.5	15.6	2,566.9	27.6	35.3	537.1	1,487.6	342.5	633.5	42.3	116.5	TOTAL
มี	37.5	15.0	-	5.2	-	-	2.6	3.9	1.2	2.6	-	0.3	Available
ไม่มี	9,497.1	2,406.5	15.6	2,561.7	27.6	35.3	534.5	1,483.7	341.3	630.9	42.3	116.2	Not available
มีงานประจำแต่ไม่ได้ทำงาน	31.3	17.3	-	3.0	-	-	2.3	2.9	0.7	2.1	-	0.3	With job not work
มี	3.1	1.6	-	0.9	-	-	0.1	0.4	-	-	-	-	Available
ไม่มี	28.1	15.7	-	2.1	-	-	2.3	2.6	0.7	2.1	-	0.3	Not available
1-9 ชั่วโมง	9.2	3.7	0.3	0.6	-	-	-	0.9	0.4	-	-	-	1-9 hours
มี	0.9	0.3	-	-	-	-	-	-	-	-	-	-	Available
ไม่มี	8.3	3.4	0.3	0.6	-	-	-	0.9	0.4	-	-	-	Not available
10-19 ชั่วโมง	70.3	41.6	-	2.2	-	0.4	2.7	11.9	0.6	3.0	-	-	10-19 hours
มี	4.2	2.2	-	0.4	-	-	0.2	0.8	-	0.5	-	-	Available
ไม่มี	66.2	39.4	-	1.8	-	0.4	2.6	11.1	0.6	2.4	-	-	Not available
20-29 ชั่วโมง	311.4	212.2	0.3	12.5	0.3	0.1	12.1	25.1	7.6	12.5	0.2	0.3	20-29 hours
มี	8.2	2.9	-	0.4	-	-	0.8	0.8	0.2	0.7	-	-	Available
ไม่มี	303.3	209.3	0.3	12.1	0.3	0.1	11.3	24.4	7.5	11.8	0.2	0.3	Not available
30-34 ชั่วโมง	277.8	171.4	-	17.7	-	0.2	15.5	20.7	12.6	18.8	0.2	0.6	30-34 hours
มี	4.3	3.0	-	-	-	-	0.7	-	-	0.1	-	-	Available
ไม่มี	273.5	168.4	-	17.7	-	0.2	14.8	20.7	12.6	18.6	0.2	0.6	Not available
35-39 ชั่วโมง	994.1	421.0	0.3	36.2	7.2	9.9	10.7	68.5	17.1	44.9	3.2	12.3	35-39 hours
มี	5.1	2.2	-	0.4	-	-	0.3	0.6	0.4	-	-	0.3	Available
ไม่มี	989.0	418.8	0.3	35.8	7.2	9.9	10.4	68.0	16.8	44.9	3.2	12.0	Not available
40-49 ชั่วโมง	4,966.0	1,052.8	9.3	1,591.1	17.9	22.7	358.3	707.1	152.2	291.7	30.8	92.1	40-49 hours
มี	9.7	2.8	-	2.9	-	-	0.5	0.4	-	1.0	-	-	Available
ไม่มี	4,956.3	1,050.0	9.3	1,588.2	17.9	22.7	357.8	706.7	152.2	290.6	30.8	92.1	Not available
50 ชั่วโมงขึ้นไป	2,874.6	501.5	5.5	903.6	2.2	2.0	135.5	650.5	151.2	260.7	7.9	11.0	50 hours and over
มี	2.1	0.1	-	0.2	-	-	-	1.0	0.7	0.2	-	-	Available
ไม่มี	2,872.5	501.5	5.5	903.4	2.2	2.0	135.5	649.5	150.6	260.5	7.9	11.0	Not available

ตารางที่ 10 จำนวนผู้มีงานทำ จำแนกตามอุตสาหกรรม จำนวนชั่วโมงทำงานต่อสัปดาห์ การมีเวลาเหลือพอและต้องการทำงานเพิ่มขึ้น ภาคกลาง (ต่อ)

TABLE 10 EMPLOYED PERSONS BY INDUSTRY, HOURS WORKED PER WEEK, AVAILABILITY FOR ADDITIONAL WORK , CENTRAL REGION (Contd.)

ไตรมาสที่ 4/2556 : Quarter 4/2013

หน่วยเป็นพัน : in Thousands

จำนวนชั่วโมงทำงาน และ การมีเวลาเหลือพอ และต้องการทำงานเพิ่มขึ้น	อุตสาหกรรม (ต่อ) Industry (Contd.)										กิจกรรมของ องค์กร Extra- territorial	งานในครัวเรือน Activities of household	HOURS WORKED, AND AVAILABILITY FOR ADDITIONAL WORK
	กิจกรรม อสังหาริมทรัพย์ Real estate activities	กิจกรรมทางวิชาชีพ วิทย์และเทคโนโลยี Professional/scientific technical activities	การบริหารสนับสนุน และป้องกันประเทศ Administrative and support service activities	การบริหารราชการ ป้องกันประเทศ Public admin- istration defence	การศึกษา Education	กิจกรรมด้านสุขภาพ งานสังคมสงเคราะห์ Health and social work	ศิลปะ ความบันเทิง และนันทนาการ Art, entertainment	บริการด้านอื่นๆ Other service	171.7	37.7			
ยอดรวม	39.6	58.7	114.6	389.6	252.0	160.2	69.9	171.7	37.7	0.3	14.0	TOTAL	
มี	0.4	-	0.0	-	1.2	1.4	0.9	3.0	-	-	-	Available	
ไม่มี	39.3	58.7	114.6	389.6	250.9	158.8	69.0	168.8	37.7	0.3	14.0	Not available	
มีงานประจำแต่ไม่ได้ทำงาน	-	-	0.7	-	1.2	-	0.2	0.5	0.1	-	-	With job not work	
มี	-	-	0.0	-	-	-	0.1	-	-	-	-	Available	
ไม่มี	-	-	0.7	-	1.2	-	0.1	0.5	0.1	-	-	Not available	
1-9 ชั่วโมง	-	-	-	0.1	1.1	-	1.3	0.9	-	-	-	1-9 hours	
มี	-	-	-	-	-	-	-	0.6	-	-	-	Available	
ไม่มี	-	-	-	0.1	1.1	-	1.3	0.3	-	-	-	Not available	
10-19 ชั่วโมง	1.3	-	0.7	0.1	0.1	0.2	2.4	2.3	0.9	-	-	10-19 hours	
มี	-	-	-	-	-	-	-	0.1	-	-	-	Available	
ไม่มี	1.3	-	0.7	0.1	0.1	0.2	2.4	2.2	0.9	-	-	Not available	
20-29 ชั่วโมง	1.3	2.5	1.1	1.4	5.2	2.4	5.7	7.2	1.2	-	-	20-29 hours	
มี	-	-	-	-	-	-	0.6	1.8	-	-	-	Available	
ไม่มี	1.3	2.5	1.1	1.4	5.2	2.4	5.1	5.5	1.2	-	-	Not available	
30-34 ชั่วโมง	2.2	0.8	0.4	1.2	2.9	1.2	4.0	7.1	0.4	-	-	30-34 hours	
มี	-	-	-	-	-	0.4	-	0.1	-	-	-	Available	
ไม่มี	2.2	0.8	0.4	1.2	2.9	0.8	4.0	7.1	0.4	-	-	Not available	
35-39 ชั่วโมง	2.4	8.0	1.7	179.8	106.0	45.0	8.1	9.3	2.4	-	0.4	35-39 hours	
มี	0.4	-	-	-	0.4	-	0.2	0.1	-	-	-	Available	
ไม่มี	2.1	8.0	1.7	179.8	105.6	45.0	8.0	9.2	2.4	-	0.4	Not available	
40-49 ชั่วโมง	21.3	40.9	67.4	181.3	125.4	79.3	30.6	69.6	16.3	0.3	7.8	40-49 hours	
มี	-	-	-	-	0.8	1.0	-	0.3	-	-	-	Available	
ไม่มี	21.3	40.9	67.4	181.3	124.5	78.3	30.6	69.3	16.3	0.3	7.8	Not available	
50 ชั่วโมงขึ้นไป	11.1	6.5	42.7	25.8	10.3	32.1	17.6	74.8	16.5	-	5.9	50 hours and over	
มี	-	-	-	-	-	-	-	-	-	-	-	Available	
ไม่มี	11.1	6.5	42.7	25.8	10.3	32.1	17.6	74.8	16.5	-	5.9	Not available	

ตารางที่ 10 จำนวนผู้จ้างงาน จำนวนชั่วโมงทำงานต่อสัปดาห์ การมีเวลาหิวและต้องการทำงานเพิ่มขึ้น และเพศ ภาคกลาง
TABLE 10 EMPLOYED PERSONS BY INDUSTRY, HOURS WORKED PER WEEK, AVAILABILITY FOR ADDITIONAL WORK AND SEX, CENTRAL REGION

จำนวนชั่วโมงทำงาน เพศ และ การมีเวลาหิว และต้องการทำงานเพิ่มขึ้น	รวม	เกษตรกรรม		อุตสาหกรรม		อุตสาหกรรม		อุตสาหกรรม		อุตสาหกรรม		อุตสาหกรรม		ข้อมูลข่าวสาร และการสื่อสาร Information and communication	กิจกรรมการเงินและ การประกันภัย Financial intermediation	HOURS WORKED, SEX AND AVAILABILITY FOR ADDITIONAL WORK
		การปลูก และการประมง Agriculture	การทำ เหมืองแร่ และเหมืองหิน Mining	การผลิต Manufacturing	ไฟฟ้า ก๊าซ ไอน้ำระบบปรับอากาศ Electricity	การจัดการน้ำ บำบัดน้ำเสีย และประปา Water supply sewerage, waste	การก่อสร้าง Construction	การขนส่ง การขุดลอก การขนถ่าย การซ่อมแซม การเก็บสินค้า Transport, storage and storage	การขนส่ง และ สถานที่เก็บสินค้า Transport and storage	ที่พักรวมและ บริการด้านอาหาร Accommodation and food service	205.7	29.6	43.7			
ชาย	5,112.9	1,414.2	13.0	1,306.6	21.8	440.6	733.1	294.8	205.7	29.6	43.7	43.7	43.7	43.7	43.7	43.7
ไม่มี	22.7	11.0	-	2.0	-	2.6	2.7	1.2	0.8	-	0.3	0.3	0.3	0.3	0.3	0.3
มีงานประจำแต่ไม่ได้ทำงาน	5,090.2	1,403.2	13.0	1,304.6	21.8	438.1	730.4	293.7	204.9	29.6	43.5	43.5	43.5	43.5	43.5	43.5
1-9 ชั่วโมง	19.2	12.4	-	1.8	-	2.3	0.9	0.7	-	-	-	-	-	-	-	-
10-19 ชั่วโมง	1.9	1.4	-	0.4	-	0.1	-	-	-	-	-	-	-	-	-	-
20-29 ชั่วโมง	17.4	11.0	-	1.4	-	2.3	0.9	0.7	-	-	-	-	-	-	-	-
30-34 ชั่วโมง	0.5	0.2	0.3	0.4	-	-	-	-	-	-	-	-	-	-	-	-
35-39 ชั่วโมง	4.7	1.8	0.3	0.4	-	-	-	-	-	-	-	-	-	-	-	-
40-49 ชั่วโมง	36.4	22.3	1.1	1.1	-	0.2	6.1	0.3	0.8	-	-	-	-	-	-	-
50 ชั่วโมงขึ้นไป	2.2	1.3	-	0.2	-	0.2	0.5	-	-	-	-	-	-	-	-	-
รวม	34.2	21.0	-	0.9	-	2.0	5.6	0.3	0.8	-	-	-	-	-	-	-
ไม่มี	159.0	109.8	0.1	4.1	0.3	10.5	11.9	6.1	4.0	0.2	0.1	0.1	0.1	0.1	0.1	0.1
มี	4.4	1.5	-	4.4	-	0.8	0.4	0.2	0.2	0.2	0.3	0.3	0.3	0.3	0.3	0.3
ไม่มี	154.5	108.4	0.1	4.1	0.3	9.6	11.6	5.9	3.8	0.2	0.1	0.1	0.1	0.1	0.1	0.1
มี	147.1	91.3	-	5.1	-	12.7	10.4	11.6	6.0	0.2	0.3	0.3	0.3	0.3	0.3	0.3
ไม่มี	143.8	88.9	-	5.1	-	12.1	10.4	11.6	5.9	0.2	0.3	0.3	0.3	0.3	0.3	0.3
มี	495.0	234.6	-	12.7	5.1	8.3	34.9	15.1	15.0	2.7	3.8	3.8	3.8	3.8	3.8	3.8
ไม่มี	4.4	2.2	-	0.4	-	0.3	0.6	0.4	-	-	-	-	-	-	-	-
มี	490.5	232.4	-	12.3	5.1	8.0	34.3	14.8	15.0	2.7	3.5	3.5	3.5	3.5	3.5	3.5
ไม่มี	2,663.7	626.3	7.3	777.4	14.5	293.0	375.4	121.9	93.8	21.0	34.2	34.2	34.2	34.2	34.2	34.2
มี	4.3	2.0	-	1.0	-	0.5	0.3	-	0.5	0.5	0.5	0.5	0.5	0.5	0.5	0.5
ไม่มี	2,659.4	624.3	7.3	776.4	14.5	292.5	375.1	121.9	93.4	21.0	34.2	34.2	34.2	34.2	34.2	34.2
มี	1,587.5	315.4	5.3	504.1	1.8	111.6	293.6	139.2	86.1	5.5	5.4	5.4	5.4	5.4	5.4	5.4
ไม่มี	1,585.7	315.4	5.3	504.1	1.8	111.6	292.6	138.5	86.1	5.5	5.4	5.4	5.4	5.4	5.4	5.4
หญิง	4,421.7	1,007.3	2.6	1,260.3	5.8	96.4	754.5	47.6	427.7	12.7	72.8	72.8	72.8	72.8	72.8	72.8
ไม่มี	148	4.1	-	3.2	-	-	1.2	-	1.8	-	-	-	-	-	-	-
มี	4,406.9	1,003.3	2.6	1,257.1	5.8	96.4	753.3	47.6	425.9	12.7	72.8	72.8	72.8	72.8	72.8	72.8
ไม่มี	12.0	4.9	-	1.3	-	-	2.0	-	2.1	-	0.3	0.3	0.3	0.3	0.3	0.3
มี	1.3	0.2	-	0.6	-	-	0.4	-	0.4	-	-	-	-	-	-	-
ไม่มี	10.7	4.6	-	0.7	-	-	1.7	-	2.1	-	-	-	-	-	-	-
มี	4.0	1.7	-	0.2	-	-	0.9	-	0.4	-	-	-	-	-	-	-
ไม่มี	0.4	0.1	-	0.4	-	-	-	-	-	-	-	-	-	-	-	-
มี	3.6	1.6	-	0.2	-	-	0.9	-	0.4	-	-	-	-	-	-	-
ไม่มี	34.0	19.3	-	0.2	-	0.6	5.8	0.3	2.2	-	-	-	-	-	-	-
มี	2.0	0.9	-	1.2	-	0.6	0.3	0.3	0.5	-	-	-	-	-	-	-
ไม่มี	31.9	18.4	-	1.0	-	0.6	5.5	0.3	1.6	-	-	-	-	-	-	-
มี	152.5	102.4	0.1	8.4	-	1.7	13.2	1.6	8.5	0.0	0.2	0.2	0.2	0.2	0.2	0.2
ไม่มี	3.7	1.4	-	0.4	-	-	0.4	-	0.5	-	-	-	-	-	-	-
มี	148.7	101.0	0.1	8.0	-	1.7	12.8	1.6	8.0	0.0	0.2	0.2	0.2	0.2	0.2	0.2
ไม่มี	130.7	80.1	-	12.6	-	2.8	10.3	1.0	12.7	-	0.3	0.3	0.3	0.3	0.3	0.3
มี	1.1	0.6	-	-	-	-	-	-	-	-	-	-	-	-	-	-
ไม่มี	129.7	79.5	-	12.6	-	2.8	10.3	1.0	12.7	-	0.3	0.3	0.3	0.3	0.3	0.3
มี	499.1	186.4	0.3	23.5	2.1	2.4	33.7	2.0	29.8	0.5	8.5	8.5	8.5	8.5	8.5	8.5
ไม่มี	0.7	-	-	-	-	-	-	-	-	-	-	-	-	-	-	-
มี	498.5	186.4	0.3	23.5	2.1	2.4	33.7	2.0	29.8	0.5	8.5	8.5	8.5	8.5	8.5	8.5
ไม่มี	2,302.3	426.5	2.1	813.7	3.4	65.3	331.7	30.3	197.8	9.8	57.9	57.9	57.9	57.9	57.9	57.9
มี	5.4	0.7	-	1.8	-	-	0.1	-	0.6	-	-	-	-	-	-	-
ไม่มี	2,297.0	425.7	2.1	811.9	3.4	65.3	331.6	30.3	197.3	9.8	57.9	57.9	57.9	57.9	57.9	57.9
มี	1,287.1	186.1	0.2	399.5	0.4	23.8	356.9	12.1	174.6	2.4	5.6	5.6	5.6	5.6	5.6	5.6
ไม่มี	0.3	-	-	0.2	-	-	-	-	0.2	-	-	-	-	-	-	-
มี	1,286.8	186.1	0.2	399.3	0.4	23.8	356.9	12.1	174.5	2.4	5.6	5.6	5.6	5.6	5.6	5.6
ไม่มี	-	-	-	-	-	-	-	-	-	-	-	-	-	-	-	-

ตารางที่ 10 จำนวนผู้จ้างทำ จำแนกตามอุตสาหกรรม จำนวนชั่วโมงทำงานต่อสัปดาห์ การมีเวลาพักผ่อนและต้องการทำงานเพิ่มขึ้น และเพศ ภาคกลาง (ต่อ)
 TABLE 10 EMPLOYED PERSONS BY INDUSTRY, HOURS WORKED PER WEEK, AVAILABILITY FOR ADDITIONAL WORK AND SEX, CENTRAL REGION (Contd.)

จำนวนชั่วโมงทำงาน เพศ และ การมีเวลาพักผ่อน และต้องการทำงานเพิ่มขึ้น	อุตสาหกรรม (ต่อ) Industry (Contd.)										กิจกรรมของ องค์กร Extra- territorial	ไม่ทราบ Unknown	HOURS WORKED, SEX AND AVAILABILITY FOR ADDITIONAL WORK
	กิจกรรม อสังหาริมทรัพย์ Real estate activities	กิจกรรมทางวิชาชีพ วิทย์และเทคโนโลยี Professional/scientific technical activities	การบริหารสนับสนุน และเชิงปฏิบัติ Administrative and support service activities	การบริหารราชการ ท้องถิ่น Public admini- stration defence	การศึกษา Education	กิจกรรมด้านสุขภาพ งานสังคมสงเคราะห์ Health and social work	ศิลปะ ความบันเทิง และนันทนาการ Art, entertainment	บริการอื่น Other service	งานในครัวเรือน ส่วนบุคคล Activities of household	ไม่ทราบ			
ชาย	18.9	31.2	67.3	237.6	77.2	31.7	37.7	64.2	11.3	-	-	7.8	MALE
มี	0.4	-	0.0	-	-	-	0.6	1.2	-	-	-	-	Available
ไม่มี	18.6	31.2	67.2	237.6	77.2	31.7	37.1	63.0	11.3	-	-	7.8	Not available
มีงานประจำไม่ได้ทำงาน	-	-	0.6	-	0.1	-	0.1	0.5	-	-	-	-	With job not work
มี	-	-	0.0	-	-	-	-	-	-	-	-	-	Available
ไม่มี	-	-	0.6	-	0.1	-	0.1	0.5	-	-	-	-	Not available
1-9 ชั่วโมง	-	-	-	-	1.1	-	0.9	0.6	-	-	-	-	1-9 hours
มี	-	-	-	-	1.1	-	0.9	0.4	-	-	-	-	Available
ไม่มี	-	-	-	-	-	-	2.4	0.3	-	-	-	-	Not available
10-19 ชั่วโมง	0.2	-	-	0.1	-	0.1	2.4	0.7	-	-	-	-	10-19 hours
มี	-	-	-	-	-	-	0.0	0.0	-	-	-	-	Available
ไม่มี	0.2	-	-	0.1	-	0.1	2.4	0.6	-	-	-	-	Not available
20-29 ชั่วโมง	0.2	2.1	1.0	1.4	0.7	0.2	2.8	2.9	0.5	-	-	-	20-29 hours
มี	-	-	-	-	-	-	0.6	0.8	-	-	-	-	Available
ไม่มี	0.2	2.1	1.0	1.4	0.7	0.2	2.3	2.1	0.5	-	-	-	Not available
1.8 ชั่วโมง	1.8	0.8	0.2	0.6	0.8	-	3.3	1.6	0.1	-	-	-	30-34 hours
มี	-	-	-	-	-	-	-	-	-	-	-	-	Available
ไม่มี	1.8	0.8	0.2	0.6	0.8	-	3.3	1.6	0.1	-	-	-	Not available
35-39 ชั่วโมง	1.7	3.3	0.9	103.0	29.2	8.7	4.5	2.8	1.3	-	-	-	35-39 hours
มี	0.4	-	-	-	-	-	-	-	-	-	-	-	Available
ไม่มี	1.4	3.3	0.9	103.0	29.2	8.7	4.5	2.8	1.3	-	-	-	Not available
40-49 ชั่วโมง	9.1	21.7	32.9	113.1	40.9	14.5	12.7	30.3	5.5	-	-	2.7	40-49 hours
มี	-	-	-	-	-	-	-	-	-	-	-	-	Available
ไม่มี	9.1	21.7	32.9	113.1	40.9	14.5	12.7	30.3	5.5	-	-	2.7	Not available
50 ชั่วโมงขึ้นไป	6.0	3.3	31.6	19.5	4.5	8.1	11.1	24.8	4.0	-	-	5.1	50 hours and over
มี	-	-	-	-	-	-	-	-	-	-	-	-	Available
ไม่มี	6.0	3.3	31.6	19.5	4.5	8.1	11.1	24.8	4.0	-	-	5.1	Not available
หญิง	20.7	27.5	47.4	152.0	174.8	128.6	32.2	107.5	26.4	0.3	6.2	6.2	FEMALE
มี	-	-	-	-	1.2	1.4	0.3	1.8	-	-	-	-	Available
ไม่มี	20.7	27.5	47.4	152.0	173.6	127.1	31.9	105.8	26.4	0.3	6.2	6.2	Not available
มีงานประจำไม่ได้ทำงาน	-	-	0.1	-	1.1	-	0.1	-	0.1	-	-	-	With job not work
มี	-	-	-	-	-	-	-	-	-	-	-	-	Available
ไม่มี	-	-	-	-	-	-	-	-	-	-	-	-	Not available
1-9 ชั่วโมง	-	-	0.1	-	1.1	-	0.4	0.2	0.1	-	-	-	1-9 hours
มี	-	-	-	-	0.0	-	-	-	-	-	-	-	Available
ไม่มี	-	-	-	-	-	-	-	-	-	-	-	-	Not available
10-19 ชั่วโมง	1.1	-	0.7	-	0.1	0.1	0.4	1.7	0.9	-	-	-	10-19 hours
มี	-	-	-	-	-	-	-	-	-	-	-	-	Available
ไม่มี	1.1	-	0.7	-	0.1	0.1	0.4	1.7	0.9	-	-	-	Not available
20-29 ชั่วโมง	1.1	0.4	0.1	-	4.5	2.2	2.9	4.3	0.7	-	-	-	20-29 hours
มี	-	-	-	-	-	-	-	-	-	-	-	-	Available
ไม่มี	1.1	0.4	0.1	-	4.5	2.2	2.9	4.3	0.7	-	-	-	Not available
30-34 ชั่วโมง	0.4	-	0.2	0.6	2.1	1.2	0.7	5.5	0.4	-	-	-	30-34 hours
มี	-	-	-	-	-	0.4	-	0.1	-	-	-	-	Available
ไม่มี	0.4	-	0.2	0.6	2.1	1.2	0.7	5.5	0.4	-	-	-	Not available
35-39 ชั่วโมง	0.4	4.7	0.8	76.8	76.7	36.2	3.7	6.5	1.1	-	-	0.4	35-39 hours
มี	-	-	-	-	0.4	-	0.2	0.1	-	-	-	-	Available
ไม่มี	0.4	4.7	0.8	76.8	76.4	36.2	3.5	6.4	1.1	-	-	0.4	Not available
40-49 ชั่วโมง	12.2	19.2	34.5	68.2	84.5	64.8	17.9	39.3	10.8	0.3	5.1	5.1	40-49 hours
มี	-	-	-	-	1.0	-	-	0.3	-	-	-	-	Available
ไม่มี	12.2	19.2	34.5	68.2	83.7	63.8	17.9	39.0	10.8	0.3	5.1	5.1	Not available
50 ชั่วโมงขึ้นไป	5.1	3.2	11.1	6.3	5.7	24.0	6.5	50.1	12.5	-	-	0.7	50 hours and over
มี	-	-	-	-	-	-	-	-	-	-	-	-	Available
ไม่มี	5.1	3.2	11.1	6.3	5.7	24.0	6.5	50.1	12.5	-	-	0.7	Not available

ตารางที่ 10 จำนวนผู้มีงานทำ จำแนกตามอุตสาหกรรม จำนวนชั่วโมงทำงานต่อสัปดาห์ การมีเวลาเหลือพอและต้องการทำงานเพิ่มขึ้น เขต และเขตภาคกลาง ภาคกลาง (ต่อ)

TABLE 10 EMPLOYED PERSONS BY INDUSTRY, HOURS WORKED PER WEEK, AVAILABILITY FOR ADDITIONAL WORK, SEX AND AREA, CENTRAL REGION (Contd.)

ไตรมาสที่ 4/2556 : Quarter 4/2013

หน่วยเป็นพัน : In Thousands

จำนวนชั่วโมงทำงาน เพศ และ การมีเวลาเหลือพอ และต้องการทำงานเพิ่มขึ้น	อุตสาหกรรม Industry										ข้อมูลข่าวสาร และการสื่อสาร Information and communication	กิจการการเงินและ การประกันภัย Financial intermediation	TOTAL (MALE)
	รวม การป่าไม้ และการประมง Agriculture	การทำ เหมืองแร่ และเหมืองหิน Mining	การผลิต ไฟฟ้า ก๊าซ ไอน้ำระบบปรับอากาศ Electricity	การจัดหาน้ำ บำบัดน้ำเสีย และระบาย Water supply sewerage, waste	การก่อสร้าง Construction	การขนส่ง การขนส่ง การขนส่ง Transportation	ที่พักแรมและ บริการด้านอาหาร Accommodation and food service	ข้อมูลข่าวสาร และการสื่อสาร Information and communication	กิจการการเงินและ การประกันภัย Financial intermediation	TOTAL (MALE)			
ยอดรวม (ชาย)	1,851.8	8.6	546.1	6.9	8.7	150.6	349.7	137.6	111.1	19.7	26.0	26.0	Available
มี	5.6	-	0.4	-	-	1.0	0.5	1.1	0.3	-	-	-	Available
ไม่มี	1,846.2	8.6	545.7	6.9	8.7	149.6	349.2	136.6	110.8	19.7	26.0	26.0	Not available
มีงานประจำเต็มวันทำงาน	3.9	1.0	1.0	-	-	0.7	0.2	0.3	-	-	-	-	With job not work
มี	1.0	0.5	0.4	-	-	0.1	-	-	-	-	-	-	Available
ไม่มี	3.0	0.5	0.6	-	-	0.6	0.2	0.3	-	-	-	-	Not available
1-9 ชั่วโมง	1.1	0.1	0.4	-	-	-	-	-	-	-	-	-	1-9 hours
มี	0.4	-	-	-	-	-	-	-	-	-	-	-	Available
ไม่มี	0.8	0.1	0.4	-	-	-	-	-	-	-	-	-	Not available
10-19 ชั่วโมง	9.1	2.0	0.1	-	-	1.4	4.0	-	0.3	-	-	-	10-19 hours
มี	0.3	0.2	-	-	-	-	-	-	-	-	-	-	Available
ไม่มี	8.8	1.8	0.1	-	-	1.4	4.0	-	0.3	-	-	-	Not available
20-29 ชั่วโมง	32.1	13.9	1.9	0.1	0.1	1.3	6.4	2.4	1.3	0.2	0.1	0.1	20-29 hours
มี	0.9	0.1	-	-	-	0.2	0.4	0.1	0.2	-	-	-	Available
ไม่มี	31.1	13.7	1.9	0.1	0.1	1.1	6.1	2.4	1.1	0.2	0.1	0.1	Not available
30-34 ชั่วโมง	31.9	12.3	1.5	-	-	2.0	4.5	5.2	3.1	-	0.1	0.1	30-34 hours
มี	0.3	-	-	-	-	0.2	-	-	0.1	-	-	-	Available
ไม่มี	31.6	12.3	1.5	-	-	1.8	4.5	5.2	2.9	-	0.1	0.1	Not available
35-39 ชั่วโมง	154.8	31.7	5.3	2.5	2.7	2.5	15.8	6.2	7.7	1.8	1.4	1.4	35-39 hours
มี	1.4	0.6	-	-	-	0.1	-	0.4	-	-	-	-	Available
ไม่มี	153.4	31.1	5.3	2.5	2.7	2.4	15.8	5.8	7.7	1.8	1.4	1.4	Not available
40-49 ชั่วโมง	995.3	95.1	318.9	3.7	4.8	107.6	180.4	54.3	50.0	14.5	21.7	21.7	40-49 hours
มี	0.7	0.0	-	-	-	0.5	0.1	-	-	-	-	-	Available
ไม่มี	994.7	95.1	318.9	3.7	4.8	107.1	180.3	54.3	50.0	14.5	21.7	21.7	Not available
50 ชั่วโมงขึ้นไป	623.5	42.6	217.0	0.7	1.2	35.1	138.5	69.3	48.8	3.2	2.7	2.7	50 hours and over
มี	0.7	0.1	-	-	-	-	-	0.7	-	-	-	-	Available
ไม่มี	622.8	42.6	217.0	0.7	1.2	35.1	138.5	68.6	48.8	3.2	2.7	2.7	Not available

ตารางที่ 10 จำนวนผู้มีงานทำ จำแนกตามอุตสาหกรรม จำนวนชั่วโมงทำงานต่อสัปดาห์ การมีเวลาเหลือและต้องหางานเพิ่มขึ้น เขต และเขตภาคกลาง ภาคกลาง (ต่อ)
TABLE 10 EMPLOYED PERSONS BY INDUSTRY, HOURS WORKED PER WEEK, AVAILABILITY FOR ADDITIONAL WORK, SEX AND AREA, CENTRAL REGION (Contd.)

ไตรมาสที่ 4/2556 : Quarter 4/2013	จำนวนชั่วโมงทำงาน เพศ และ กรรมเวลาเหลือพอ และต้องการทำงานเพิ่มขึ้น	เขตเทศบาล MUNICIPAL AREA										อุตสาหกรรม Industry			HOURS WORKED, SEX AND AVAILABILITY FOR ADDITIONAL WORK TOTAL (FEMALE)
		รวม การป่าไม้ และการประมง และเหมืองหิน	การทำ เหมืองแร่ และเหมืองหิน	การผลิต ไฟฟ้า ก๊าซ ไอน้ำระบบปรับอากาศ และประปา	การจัดการน้ำ ขยะมูลฝอย และเสีย	การก่อสร้าง	อุตสาหกรรม		การขนส่ง และ สถานที่เก็บสินค้า	ที่พักแรมและ บริการด้านอาหาร	ข้อมูลข่าวสาร และการสื่อสาร	กิจกรรมการเงินและ การประกันภัย Financial Intermediation			
							การขุดเจาะ และการขุด	การขนส่ง การซ่อมยานยนต์					การขนส่ง และ การสื่อสาร	ที่พักแรมและ บริการด้านอาหาร Accommodation and food service	
		Total	1,650.8	499.7	2.3	4.5	31.2	388.6	24.3	219.5	8.5	39.7	39.7	Available	
มี		4.8	0.7	0.8	-	-	-	0.8	-	0.5	-	-	-	Available	
ไม่มี		1,646.0	0.5	499.0	2.3	4.5	31.2	387.8	24.3	219.0	8.5	39.7	39.7	Not available	
มีงานประจำเต็มที่ได้ทำงาน		3.8	0.7	0.9	-	-	-	0.6	-	0.7	-	0.3	0.3	With job not work	
มี		1.1	0.1	0.6	-	-	-	0.4	-	-	-	-	-	Available	
ไม่มี		2.7	0.6	0.3	-	-	-	0.3	-	0.7	-	0.3	0.3	Not available	
1-9 ชั่วโมง		0.4	0.0	0.2	-	-	-	-	-	-	-	-	-	1-9 hours	
มี		-	-	-	-	-	-	-	-	-	-	-	-	Available	
ไม่มี		0.4	0.0	0.2	-	-	-	-	-	-	-	-	-	Not available	
10-19 ชั่วโมง		8.8	1.5	0.6	-	-	-	4.0	-	1.2	-	-	-	10-19 hours	
มี		0.6	0.3	-	-	-	-	0.3	-	-	-	-	-	Available	
ไม่มี		8.2	1.3	0.6	-	-	-	3.7	-	1.2	-	-	-	Not available	
20-29 ชั่วโมง		29.7	11.3	3.1	-	-	0.2	5.4	1.0	3.0	0.0	0.2	0.2	20-29 hours	
มี		0.2	0.1	0.0	-	-	-	0.1	-	-	-	-	-	Available	
ไม่มี		29.5	11.2	3.0	-	-	0.2	5.4	1.0	3.0	0.0	0.2	0.2	Not available	
30-34 ชั่วโมง		31.4	12.2	3.8	-	-	0.2	3.3	1.0	6.6	-	0.1	0.1	30-34 hours	
มี		0.2	0.2	-	-	-	-	-	-	-	-	-	-	Available	
ไม่มี		31.2	12.0	3.8	-	-	0.2	3.3	1.0	6.6	-	0.1	0.1	Not available	
35-39 ชั่วโมง		161.8	27.9	9.4	1.2	1.7	0.9	15.4	1.7	12.8	-	3.9	3.9	35-39 hours	
มี		0.5	-	-	-	-	-	-	-	-	-	-	-	Available	
ไม่มี		161.3	27.9	9.4	1.2	1.7	0.9	15.4	1.7	12.8	-	3.9	3.9	Not available	
40-49 ชั่วโมง		903.3	58.4	327.2	1.2	2.2	22.9	163.6	14.8	104.6	6.6	31.3	31.3	40-49 hours	
มี		1.8	0.1	-	-	-	-	0.1	-	0.3	-	-	-	Available	
ไม่มี		901.4	58.3	327.2	1.2	2.2	22.9	163.5	14.8	104.3	6.6	31.3	31.3	Not available	
50 ชั่วโมงขึ้นไป		511.6	19.5	154.6	-	0.3	7.1	166.3	5.8	90.6	1.8	4.0	4.0	50 hours and over	
มี		0.3	-	0.2	-	-	-	-	-	0.2	-	-	-	Available	
ไม่มี		511.3	19.5	154.4	-	0.3	7.1	166.3	5.8	90.4	1.8	4.0	4.0	Not available	

หน่วยเป็นพัน : In Thousands

ตารางที่ 10 จำนวนผู้จ้างงานที่ จำนวนชั่วโมงทำงานต่อสัปดาห์ การมีเวลาเหลือเพื่อต้องการทำงานเพิ่มขึ้น พหุ และเขตการปกครอง ภาคกลาง (ต่อ)
 TABLE 10 EMPLOYED PERSONS BY INDUSTRY, HOURS WORKED PER WEEK, AVAILABILITY FOR ADDITIONAL WORK, SEX AND AREA, CENTRAL REGION (Contd.)

ไตรมาสที่ 4/2556 : Quarter 4/2013	ไม่เขตเทศบาล MUNICIPAL AREA												หน่วยเป็นพัน : In Thousands
	อุตสาหกรรม (ต่อ) Industry (Contd.)												
	กิจการ อสังหาริมทรัพย์ Real estate activities	กิจกรรมทางวิชาชีพ วิทย์และเทคโนโลยี Professional, scientific and technical activities	การบริหารสนับสนุน และซัพพอร์ต Administrative and support activities	การบริหารราชการ ป้องกันประเทศ Public administration and defence	การศึกษา Education	กิจกรรมด้านสุขภาพ งานสังคมสงเคราะห์ Health and social work	ศิลปะ ความบันเทิง และนันทนาการ Art, entertainment and recreation	บริการด้านอื่นๆ Other service	งานในครัวเรือน Activities of household	กิจการของ องค์กร Extra-territorial	ไม่ทราบ Unknown	HOURS WORKED, SEX AND AVAILABILITY FOR ADDITIONAL WORK	
ยอดรวม (ชาย)	12.5	19.1	35.1	108.7	37.1	14.6	15.2	34.2	6.5	-	5.3	TOTAL (MALE)	
มี	0.4	-	0.0	-	-	-	-	0.4	-	-	-	Available	
ไม่มี	12.2	19.1	35.0	108.7	37.1	14.6	15.2	33.8	6.5	-	5.3	Not available	
มีงานประจำแต่ไม่ได้ทำงาน	-	-	0.4	-	0.1	-	0.1	0.2	-	-	-	With job not work	
มี	-	-	0.0	-	-	-	-	-	-	-	-	Available	
ไม่มี	-	-	0.4	-	0.1	-	0.1	0.2	-	-	-	Not available	
1-9 ชั่วโมง	-	-	-	-	-	-	-	0.4	-	-	-	1-9 hours	
มี	-	-	-	-	-	-	-	0.4	-	-	-	Available	
ไม่มี	-	-	-	-	-	-	-	-	-	-	-	Not available	
10-19 ชั่วโมง	-	-	-	0.1	-	-	0.7	0.5	-	-	-	10-19 hours	
มี	-	-	-	-	-	-	-	0.0	-	-	-	Available	
ไม่มี	-	-	-	0.1	-	-	0.7	0.4	-	-	-	Not available	
20-29 ชั่วโมง	0.2	1.2	0.4	0.6	0.5	-	0.9	0.8	0.1	-	-	20-29 hours	
มี	-	-	-	-	-	-	-	-	-	-	-	Available	
ไม่มี	0.2	1.2	0.4	0.6	0.5	-	0.9	0.8	0.1	-	-	Not available	
30-34 ชั่วโมง	0.8	-	0.2	0.1	0.3	-	0.7	1.2	0.1	-	-	30-34 hours	
มี	-	-	-	-	-	-	-	-	-	-	-	Available	
ไม่มี	0.8	-	0.2	0.1	0.3	-	0.7	1.2	0.1	-	-	Not available	
35-39 ชั่วโมง	1.1	0.3	0.4	50.7	16.0	3.9	2.2	1.8	0.9	-	-	35-39 hours	
มี	0.4	-	-	-	-	-	-	-	-	-	-	Available	
ไม่มี	0.8	0.3	0.4	50.7	16.0	3.9	2.2	1.8	0.9	-	-	Not available	
40-49 ชั่วโมง	6.2	14.6	16.6	49.2	18.4	7.0	6.0	16.4	3.2	-	1.2	40-49 hours	
มี	-	-	-	-	-	-	-	-	-	-	-	Available	
ไม่มี	6.2	14.6	16.6	49.2	18.4	7.0	6.0	16.4	3.2	-	1.2	Not available	
50 ชั่วโมงขึ้นไป	4.2	3.1	17.1	8.2	1.8	3.6	4.7	13.0	2.1	-	4.2	50 hours and over	
มี	-	-	-	-	-	-	-	-	-	-	-	Available	
ไม่มี	4.2	3.1	17.1	8.2	1.8	3.6	4.7	13.0	2.1	-	4.2	Not available	

ตารางที่ 10 จำนวนผู้จ้างงานที่จ้างตามอุตสาหกรรม จำนวนชั่วโมงทำงานต่อสัปดาห์ การมีเวลาเหลือและต้องการทำงานเพิ่มขึ้น พศ และเขตการปกครอง ภาคกลาง (ต่อ)
TABLE 10 EMPLOYED PERSONS BY INDUSTRY, HOURS WORKED PER WEEK, AVAILABILITY FOR ADDITIONAL WORK, SEX AND AREA, CENTRAL REGION (Contd.)

จำนวนชั่วโมงทำงาน เพศ และ การมีเวลาเหลือ และต้องการทำงานเพิ่มขึ้น	อุตสาหกรรม (ต่อ) Industry (Contd.)											งานในครัวเรือน Activities of household	บริการด้านอื่นๆ Other service	กิจการของ องค์กร Extra- territorial	ไม่ทราบ Unknown	HOURS WORKED, SEX AND AVAILABILITY FOR ADDITIONAL WORK
	กิจกรรม อสังหาริมทรัพย์ Real estate activities	กิจกรรมทางวิชาชีพ วิจัยและเทคโนโลยี Professional, scientific and technical activities	การบริหารสนับสนุน และป้องกันประเทศ Administrative and public defence	การบริหารราชการ ป้องกันประเทศ Public admin- istration	การศึกษา Education	งานสังคมสงเคราะห์ Health and social work	ศิลปะ ความบันเทิง และนันทนาการ Art, entertainment	ความบันเทิง และนันทนาการ Art, entertainment	บริการด้านอื่นๆ Other service	กิจการด้านสุขภาพ Health and social work	อุตสาหกรรม (ต่อ) Industry (Contd.)					
ยอดรวม (หญิง)	14.9	15.2	24.3	65.9	71.2	54.7	14.0	55.0	11.7	0.3	3.4	TOTAL (FEMALE)				
มี	-	-	-	-	0.7	0.7	0.1	0.6	-	-	-	Available				
ไม่มี	14.9	15.2	24.3	65.9	70.5	54.0	13.9	54.4	11.7	0.3	3.4	Not available				
มีงานประจำแต่ไม่ได้ทำงาน	-	-	0.1	-	0.3	-	0.1	-	-	-	-	With job not work				
มี	-	-	-	-	-	-	0.1	-	-	-	-	Available				
ไม่มี	-	-	0.1	-	0.3	-	-	-	-	-	-	Not available				
1-9 ชั่วโมง	-	-	-	0.1	0.0	-	-	-	-	-	-	1-9 hours				
มี	-	-	-	-	-	-	-	-	-	-	-	Available				
ไม่มี	-	-	-	0.1	0.0	-	-	-	-	-	-	Not available				
10-19 ชั่วโมง	0.1	-	0.3	-	0.1	0.1	-	0.3	0.5	-	-	10-19 hours				
มี	-	-	-	-	-	-	-	0.1	-	-	-	Available				
ไม่มี	0.1	-	0.3	-	0.1	0.1	-	0.2	0.5	-	-	Not available				
20-29 ชั่วโมง	1.1	0.4	-	-	1.7	0.7	0.5	0.9	0.2	-	-	20-29 hours				
มี	-	-	-	-	-	-	-	-	-	-	-	Available				
ไม่มี	1.1	0.4	-	-	1.7	0.7	0.5	0.9	0.2	-	-	Not available				
30-34 ชั่วโมง	0.4	-	0.2	0.0	0.9	0.6	0.5	1.6	0.1	-	-	30-34 hours				
มี	-	-	-	-	-	-	-	0.1	-	-	-	Available				
ไม่มี	0.4	-	0.2	0.0	0.9	0.6	0.5	1.5	0.1	-	-	Not available				
35-39 ชั่วโมง	0.7	2.0	0.1	37.1	28.1	13.3	0.9	4.1	0.5	-	0.4	35-39 hours				
มี	-	-	-	-	0.4	-	-	0.1	-	-	-	Available				
ไม่มี	0.7	2.0	0.1	37.1	27.7	13.3	0.9	3.9	0.5	-	0.4	Not available				
40-49 ชั่วโมง	8.3	10.4	18.0	26.1	36.9	30.4	9.1	21.9	5.6	0.3	3.0	40-49 hours				
มี	-	-	-	-	0.3	0.7	-	0.3	-	-	-	Available				
ไม่มี	8.3	10.4	18.0	26.1	36.6	29.7	9.1	21.6	5.6	0.3	3.0	Not available				
50 ชั่วโมงขึ้นไป	4.3	2.4	5.7	2.6	3.1	9.7	2.9	26.2	4.9	-	-	50 hours and over				
มี	-	-	-	-	-	-	-	-	-	-	-	Available				
ไม่มี	4.3	2.4	5.7	2.6	3.1	9.7	2.9	26.2	4.9	-	-	Not available				

ตารางที่ 10 จำนวนผู้จ้างงาน จำนวนชั่วโมงทำงานต่อสัปดาห์ การมีเวลาเหลือพอและต้องการทำงานเพิ่มขึ้น เขต และเขตการปกครอง ภาคกลาง (ต่อ)

TABLE 10 EMPLOYED PERSONS BY INDUSTRY, HOURS WORKED PER WEEK, AVAILABILITY FOR ADDITIONAL WORK, SEX AND AREA, CENTRAL REGION (Contd.)

ไตรมาสที่ 4/2556 : Quarter 4/2013

จำนวนชั่วโมงทำงาน เพศ และ การมีเวลาเหลือพอ และต้องการทำงานเพิ่มขึ้น	รวม	เกษตรกรรม		การทำเหมืองแร่ และเหมืองหิน	การผลิตไฟฟ้า ก๊าซไอหรือน้ำมัน	การขนส่ง และประปา	การก่อสร้าง	อุตสาหกรรม		การขนส่ง และการสื่อสาร	ที่พักแမ်းและ บริการด้านอาหาร	ข้อมูลข่าวสาร และการสื่อสาร	กิจกรรมการเงินและ การประกันภัย	HOURS WORKED, SEX AND AVAILABILITY FOR ADDITIONAL WORK
		การปลูก และการประมง	การขุดเหมือง					อุตสาหกรรม การขนส่ง	การขุดเหมือง					
	Total	Agriculture	Mining	Manufacturing	Electricity sewerage, waste	Construction	Transport, storage and communication	Accommodation and food service	Information and communication	intermediation	intermediation	intermediation	intermediation	TOTAL (MALE)
มี	3,261.1	1,215.4	4.4	760.5	14.9	290.1	383.5	157.2	94.6	10.0	17.7	10.0	17.7	Available
ไม่มี	17.1	9.3	-	1.7	-	1.6	2.2	0.1	0.5	-	0.3	-	0.3	Available
ไม่มี	3,244.0	1,206.1	4.4	758.9	14.9	288.5	381.2	157.1	94.1	10.0	17.4	10.0	17.4	Not available
มีงานประจำแต่ไม่ได้ทำงาน	15.3	11.4	-	0.8	-	1.6	0.7	0.4	-	-	-	-	-	With job not work
มี	0.9	0.9	-	-	-	-	-	-	-	-	-	-	-	Available
ไม่มี	14.4	10.5	-	0.8	-	1.6	0.7	0.4	-	-	-	-	-	Not available
1-9 ชั่วโมง	4.1	1.9	-	-	-	-	-	-	-	-	-	-	-	1-9 hours
มี	0.2	0.2	-	-	-	-	-	-	-	-	-	-	-	Available
ไม่มี	3.9	1.7	-	-	-	-	-	-	-	-	-	-	-	Not available
10-19 ชั่วโมง	27.3	20.3	-	1.0	-	0.8	2.1	0.3	0.5	-	-	-	-	10-19 hours
มี	1.9	1.0	-	0.2	-	0.2	0.5	-	-	-	-	-	-	Available
ไม่มี	25.4	19.3	-	0.7	-	0.6	1.7	0.3	0.5	-	-	-	-	Not available
20-29 ชั่วโมง	126.9	96.0	0.1	2.2	0.3	9.2	5.5	3.6	2.7	-	-	-	-	20-29 hours
มี	3.5	1.3	-	-	-	0.6	-	0.1	-	-	-	-	-	Available
ไม่มี	123.4	94.7	0.1	2.2	0.3	8.6	5.5	3.5	2.7	-	-	-	-	Not available
30-34 ชั่วโมง	115.1	79.0	-	3.6	-	10.7	5.9	6.5	3.0	0.2	0.2	0.2	0.2	30-34 hours
มี	2.9	2.4	-	-	-	0.5	-	-	-	-	-	-	-	Available
ไม่มี	112.2	76.6	-	3.6	-	10.2	5.9	6.5	3.0	0.2	0.2	0.2	0.2	Not available
35-39 ชั่วโมง	340.2	202.8	-	7.5	2.7	5.8	19.1	9.0	7.3	0.9	2.4	0.9	2.4	35-39 hours
มี	3.0	1.5	-	0.4	-	0.2	0.6	-	-	-	-	-	-	Available
ไม่มี	337.1	201.3	-	7.1	2.7	5.6	18.5	9.0	7.3	0.9	2.1	0.9	2.1	Not available
40-49 ชั่วโมง	1,668.4	531.2	1.6	458.5	10.8	185.4	195.0	67.6	43.9	6.6	12.5	6.6	12.5	40-49 hours
มี	3.7	2.0	-	1.0	-	-	0.2	-	0.5	-	-	-	-	Available
ไม่มี	1,664.7	529.3	1.6	457.5	10.8	185.4	194.8	67.6	43.4	6.6	12.5	6.6	12.5	Not available
50 ชั่วโมงขึ้นไป	963.9	272.8	2.7	287.1	1.2	76.5	155.1	69.9	37.2	2.3	2.7	2.3	2.7	50 hours and over
มี	1.0	-	-	-	-	-	1.0	-	-	-	-	-	-	Available
ไม่มี	962.9	272.8	2.7	287.1	1.2	76.5	154.1	69.9	37.2	2.3	2.7	2.3	2.7	Not available

หน่วยเป็นพัน : in Thousands

ตารางที่ 10 จำนวนผู้จ้างทำ งาน จำนวนชั่วโมงทำงานต่อสัปดาห์ การมีเวลาเหลือและต้องการทำงานเพิ่มขึ้น เขต และเขตการปกครอง ภาคกลาง (ต่อ)

TABLE 10 EMPLOYED PERSONS BY INDUSTRY, HOURS WORKED PER WEEK, AVAILABILITY FOR ADDITIONAL WORK, SEX AND AREA, CENTRAL REGION (Contd.)

ไตรมาสที่ 4/2556 : Quarter 4/2013

นอกระบบเทศบาล NON-MUNICIPAL AREA

หน่วยเป็นพัน : in Thousands

จำนวนชั่วโมงทำงาน เพศ และ การมีเวลาเหลือ และต้องการทำงานเพิ่มขึ้น	รวม	อุตสาหกรรม Industry										ข้อมูลข่าวสาร และการสื่อสาร Information and communication	ที่พักแ่และ บริการด้านอาหาร Accommodation and food service	กิจกรรมการเงินและ การประกันภัย Financial intermediation	HOURS WORKED, SEX AND AVAILABILITY FOR ADDITIONAL WORK
		เกษตรกรรม การป่าไม้ และการประมง Agriculture	การทำ เหมืองแร่ และเหมืองหิน Mining	การผลิต ไฟฟ้า ก๊าซ ไอน้ำระบบปรับอากาศ Manufacturing Electricity	การจัดการน้ำบำบัดน้ำเสีย และประปา Water supply sewerage, waste	การก่อสร้าง Construction	การขนส่ง การขุดลอก การขุดลอก Transport, storage and storage	การขนส่ง และ สถานที่เก็บสินค้า Transportation and storage	ข้อมูลข่าวสาร และการสื่อสาร Information and communication	ที่พักแ่และ บริการด้านอาหาร Accommodation and food service	กิจกรรมการเงินและ การประกันภัย Financial intermediation				
ยอดรวม (หญิง)	2,770.9	875.9	2.1	760.6	3.5	5.9	65.3	395.9	23.3	208.3	4.2	33.0	TOTAL (FEMALE)		
มี	10.0	3.4	-	2.4	-	-	-	0.3	-	1.3	-	-	Available		
ไม่มี	2,760.9	872.5	2.1	758.2	3.5	5.9	65.3	395.5	23.3	206.9	4.2	33.0	Not available		
มีงานประจำแต่ไม่ได้ทำงาน	8.2	4.2	-	0.3	-	-	-	1.4	-	1.4	-	-	With job not work		
มี	0.2	0.2	-	-	-	-	-	-	-	-	-	-	Available		
ไม่มี	8.1	4.0	-	0.3	-	-	-	1.4	-	1.4	-	-	Not available		
1-9 ชั่วโมง	3.6	1.7	-	-	-	-	-	0.9	0.4	-	-	-	1-9 hours		
มี	0.4	0.1	-	-	-	-	-	-	-	-	-	-	Available		
ไม่มี	3.2	1.5	-	-	-	-	-	0.9	0.4	-	-	-	Not available		
10-19 ชั่วโมง	25.2	17.8	-	0.6	-	-	0.6	1.8	0.3	1.0	-	-	10-19 hours		
มี	1.4	0.7	-	0.2	-	-	-	-	-	0.5	-	-	Available		
ไม่มี	23.7	17.1	-	0.4	-	-	0.6	1.8	0.3	0.5	-	-	Not available		
20-29 ชั่วโมง	122.8	91.1	0.1	5.4	-	-	1.5	7.8	0.6	5.4	-	-	20-29 hours		
มี	3.5	1.3	-	0.4	-	-	-	0.3	-	0.5	-	-	Available		
ไม่มี	119.2	89.8	0.1	5.0	-	-	1.5	7.4	0.6	4.9	-	-	Not available		
30-34 ชั่วโมง	99.3	67.9	-	8.8	-	-	2.6	7.1	-	6.1	-	0.2	30-34 hours		
มี	0.8	0.4	-	-	-	-	-	-	-	-	-	-	Available		
ไม่มี	98.5	67.4	-	8.8	-	-	2.6	7.1	-	6.1	-	0.2	Not available		
35-39 ชั่วโมง	337.3	158.5	0.3	14.1	0.9	0.8	1.5	18.3	0.3	17.1	0.5	4.6	35-39 hours		
มี	0.2	-	-	-	-	-	-	-	-	-	-	-	Available		
ไม่มี	337.2	158.5	0.3	14.1	0.9	0.8	1.5	18.3	0.3	17.1	0.5	4.6	Not available		
40-49 ชั่วโมง	1,399.1	368.1	1.6	486.5	2.2	5.1	42.4	168.1	15.5	93.2	3.2	26.6	40-49 hours		
มี	3.6	0.7	-	1.8	-	-	-	-	-	0.3	-	-	Available		
ไม่มี	1,395.5	367.4	1.6	484.7	2.2	5.1	42.4	168.1	15.5	92.9	3.2	26.6	Not available		
50 ชั่วโมงขึ้นไป	775.5	166.7	0.2	244.9	0.4	-	16.8	190.6	6.3	84.0	0.6	1.6	50 hours and over		
มี	-	-	-	-	-	-	-	-	-	-	-	-	Available		
ไม่มี	775.5	166.7	0.2	244.9	0.4	-	16.8	190.6	6.3	84.0	0.6	1.6	Not available		

ตารางที่ 10 จำนวนผู้จ้างทำ งานตามอุตสาหกรรม จำนวนชั่วโมงทำงานต่อสัปดาห์ การมีเวลาหือขอและต้องการทำงานเพิ่มขึ้น เขต และเขตภาคกลาง ภาคกลาง (ต่อ)
 TABLE 10 EMPLOYED PERSONS BY INDUSTRY, HOURS WORKED PER WEEK, AVAILABILITY FOR ADDITIONAL WORK, SEX AND AREA, CENTRAL REGION (Contd.)

หน่วยนับพัน : in Thousands

จำนวนชั่วโมงทำงาน เพศ และ การมีเวลาหือขอ และต้องการทำงานเพิ่มขึ้น	อุตสาหกรรม (ต่อ) Industry (Contd.)													HOURS WORKED, SEX AND AVAILABILITY FOR ADDITIONAL WORK TOTAL (MALE)
	นอกเขตเทศบาล NON-MUNICIPAL AREA													
	กิจกรรม อสังหาริมทรัพย์ Real estate activities	กิจกรรมทางวิชาชีพ วิทย์และเทคโนโลยี Professional/scientific technical activities	การบริหารสนับสนุน และป้องกันประเทศ Administrative and support service activities	การบริหารราชการ ป้องกันประเทศ Public admini- stration defence	การศึกษา งานสังคมสงเคราะห์ Education Health and social work	ศิลปะ ความบันเทิง และนันทนาการ Art, entertainment	บริการอื่นๆ Other service	งานในครัวเรือน Activities of household	กิจกรรมของ องค์กร Extra- territorial	ไม่ทราบ Unknown				
ยอดรวม (ชาย)	6.4	12.1	32.2	128.9	40.2	17.0	22.5	30.0	4.9	-	-	-	2.5	Available
มี	-	-	-	-	-	-	0.6	0.8	-	-	-	-	-	Available
ไม่มี	6.4	12.1	32.2	128.9	40.2	17.0	21.9	29.2	4.9	-	-	-	2.5	Not available
มีงานประจำทำไม่ได้ทำงาน	-	-	0.2	-	-	-	-	0.3	-	-	-	-	-	With job not work
มี	-	-	-	-	-	-	-	-	-	-	-	-	-	Available
ไม่มี	-	-	0.2	-	-	-	-	0.3	-	-	-	-	-	Not available
1-9 ชั่วโมง	-	-	-	-	1.1	-	0.9	0.3	-	-	-	-	-	1-9 hours
มี	-	-	-	-	-	-	-	-	-	-	-	-	-	Available
ไม่มี	-	-	-	-	1.1	-	0.9	0.3	-	-	-	-	-	Not available
10-19 ชั่วโมง	0.2	-	-	-	-	-	1.7	0.2	-	-	-	-	-	10-19 hours
มี	-	-	-	-	-	-	-	-	-	-	-	-	-	Available
ไม่มี	0.2	-	-	-	-	-	1.7	0.2	-	-	-	-	-	Not available
20-29 ชั่วโมง	-	0.9	0.6	0.8	0.2	0.2	1.9	2.2	0.4	-	-	-	-	20-29 hours
มี	-	-	-	-	-	-	0.6	0.8	-	-	-	-	-	Available
ไม่มี	-	0.9	0.6	0.8	0.2	0.2	1.4	1.3	0.4	-	-	-	-	Not available
30-34 ชั่วโมง	1.0	0.8	-	0.6	0.5	-	2.6	0.5	-	-	-	-	-	30-34 hours
มี	-	-	-	-	-	-	-	-	-	-	-	-	-	Available
ไม่มี	1.0	0.8	-	0.6	0.5	-	2.6	0.5	-	-	-	-	-	Not available
35-39 ชั่วโมง	0.6	3.0	0.5	52.3	13.2	4.8	2.3	1.0	0.3	-	-	-	-	35-39 hours
มี	-	-	-	-	-	-	-	-	-	-	-	-	-	Available
ไม่มี	0.6	3.0	0.5	52.3	13.2	4.8	2.3	1.0	0.3	-	-	-	-	Not available
40-49 ชั่วโมง	2.9	7.1	16.4	64.0	22.4	7.5	6.7	13.9	2.3	-	-	-	-	40-49 hours
มี	-	-	-	-	-	-	-	-	-	-	-	-	-	Available
ไม่มี	2.9	7.1	16.4	64.0	22.4	7.5	6.7	13.9	2.3	-	-	-	-	Not available
50 ชั่วโมงขึ้นไป	1.8	0.2	14.6	11.3	2.8	4.5	6.3	11.8	1.8	-	-	-	-	50 hours and over
มี	-	-	-	-	-	-	-	-	-	-	-	-	-	Available
ไม่มี	1.8	0.2	14.6	11.3	2.8	4.5	6.3	11.8	1.8	-	-	-	-	Not available

ตารางที่ 10 จำนวนผู้จ้างทำ งานตามอุตสาหกรรม จำนวนชั่วโมงทำงานต่อสัปดาห์ การมีเวลาถือพอดและถือการจ้างงานเพิ่มขึ้น เขต และเขตภาคกลาง ภาคกลาง (ต่อ)
 TABLE 10 EMPLOYED PERSONS BY INDUSTRY, HOURS WORKED PER WEEK, AVAILABILITY FOR ADDITIONAL WORK, SEX AND AREA, CENTRAL REGION (Contd.)

หน่วยนับพัน : in Thousands

จำนวนชั่วโมงทำงาน เพศ และ การมีเวลาถือพอด และถือการจ้างงานเพิ่มขึ้น	อุตสาหกรรม (ต่อ) Industry (Contd.)											กิจกรรมของ องค์กร Extra- territorial	ไม่ทราบ Unknown	HOURS WORKED, SEX AND AVAILABILITY FOR ADDITIONAL WORK
	กิจกรรม อสังหาริมทรัพย์ Real estate activities	กิจกรรมทางวิชาชีพ วิทย์และเทคนิค Professional/scientific technical activities	การบริหารสนับสนุน และป้องกันประเทศ Administrative and support service activities	การบริหารราชการ ป้องกันประเทศ Public admini- stration defence	การศึกษา งานสังคมสงเคราะห์ Education Health and social work	ศิลปะ ความบันเทิง และนันทนาการ Art, entertainment	บริการอื่นๆ Other service	งานในครัวเรือน Activities of household	กิจกรรมด้านสุขภาพ Health and social work	งานสิ่งสงเคราะห์ Art, entertainment	งานในครัวเรือน Activities of household			
ยอดรวม (หญิง)	5.7	12.3	23.1	86.1	103.7	73.9	18.2	52.6	14.7	2.8	TOTAL (FEMALE)			
มี	-	-	-	-	0.5	0.8	0.2	1.2	-	-	Available			
ไม่มี	5.7	12.3	23.1	86.1	103.2	73.1	18.1	51.4	14.7	2.8	Not available			
มีงานประจำจ้างไม่ได้ทำงาน	-	-	-	-	0.8	-	-	-	0.1	-	With job not work			
มี	-	-	-	-	-	-	-	-	-	-	Available			
ไม่มี	-	-	-	-	0.8	-	-	-	0.1	-	Not available			
1-9 ชั่วโมง	-	-	-	-	-	-	0.4	0.2	-	-	1-9 hours			
มี	-	-	-	-	-	-	-	0.2	-	-	Available			
ไม่มี	-	-	-	-	-	-	0.4	-	-	-	Not available			
10-19 ชั่วโมง	1.0	-	0.4	-	-	-	-	1.3	0.4	-	10-19 hours			
มี	-	-	-	-	-	-	-	-	-	-	Available			
ไม่มี	1.0	-	0.4	-	-	-	-	1.3	0.4	-	Not available			
20-29 ชั่วโมง	-	-	0.1	-	2.9	1.6	2.4	3.4	0.5	-	20-29 hours			
มี	-	-	-	-	-	-	-	0.9	-	-	Available			
ไม่มี	-	-	0.1	-	2.9	1.6	2.4	2.5	0.5	-	Not available			
30-34 ชั่วโมง	-	-	-	0.6	1.2	0.6	0.2	4.0	0.3	-	30-34 hours			
มี	-	-	-	-	-	0.4	-	-	-	-	Available			
ไม่มี	-	-	-	0.6	1.2	0.6	0.2	4.0	0.3	-	Not available			
35-39 ชั่วโมง	-	2.7	0.7	39.6	48.7	23.0	2.8	2.4	0.6	-	35-39 hours			
มี	-	-	-	-	-	-	0.2	-	-	-	Available			
ไม่มี	-	2.7	0.7	39.6	48.7	23.0	2.6	2.4	0.6	-	Not available			
40-49 ชั่วโมง	3.9	8.8	16.5	42.1	47.6	34.5	8.8	17.4	5.2	2.1	40-49 hours			
มี	-	-	-	-	0.5	0.3	-	-	-	-	Available			
ไม่มี	3.9	8.8	16.5	42.1	47.1	34.1	8.8	17.4	5.2	2.1	Not available			
50 ชั่วโมงขึ้นไป	0.8	0.8	5.4	3.8	2.6	14.4	3.6	23.9	7.6	0.7	50 hours and over			
มี	-	-	-	-	-	-	-	-	-	-	Available			
ไม่มี	0.8	0.8	5.4	3.8	2.6	14.4	3.6	23.9	7.6	0.7	Not available			

ตารางที่ 11 จำนวนผู้มีงานทำ จำแนกตามสถานภาพการทำงาน จำนวนชั่วโมงทำงานต่อสัปดาห์ การมีเวลาเหลือพอและต้องการทำงานเพิ่มขึ้น ภาคกลาง

TABLE 11 EMPLOYED PERSONS BY WORK STATUS, HOURS WORKED PER WEEK, AVAILABILITY FOR ADDITIONAL WORK , CENTRAL REGION

ไตรมาสที่ 4/2556 : Quarter 4/2013

หน่วยเป็นพัน : in Thousands

จำนวนชั่วโมงทำงาน และ การมีเวลาเหลือพอ และต้องการทำงานเพิ่มขึ้น	สถานภาพการทำงาน Work Status								รวม	Hours Worked, and Availability for Additional Work
	นายจ้าง Employer	ลูกจ้างรัฐบาล Government Employee	ลูกจ้างเอกชน Private Employee	ทำงานส่วนตัว Own Account Worker	ช่วยธุรกิจ ครอบครัว Unpaid Family Worker	การรวมกลุ่ม Producers' Cooperatives	TOTAL			
ยอดรวม	9,534.6	835.1	4,428.8	2,545.3	1,459.8	1.6				
มี	37.5	1.4	19.6	11.5	5.1	-			Available	
ไม่มี	9,497.1	833.7	4,409.2	2,533.8	1,454.6	1.6			Not available	
มีงานประจำแต่ไม่ได้ทำงาน	31.3	0.9	9.3	18.7	-	-			With job not work	
มี	3.1	-	1.7	1.5	-	-			Available	
ไม่มี	28.1	0.9	7.6	17.3	-	-			Not available	
1-9 ชั่วโมง	9.2	1.2	2.8	4.0	1.0	-			1-9 hours	
มี	0.9	-	0.4	0.4	0.1	-			Available	
ไม่มี	8.3	1.2	2.5	3.6	0.9	-			Not available	
10-19 ชั่วโมง	70.3	0.1	17.4	29.4	19.7	-			10-19 hours	
มี	4.2	-	1.8	1.7	0.7	-			Available	
ไม่มี	66.2	0.1	15.7	27.7	19.0	-			Not available	
20-29 ชั่วโมง	311.4	7.5	54.0	139.2	103.2	-			20-29 hours	
มี	8.2	0.2	3.8	2.8	1.4	-			Available	
ไม่มี	303.3	7.4	50.2	136.4	101.8	-			Not available	
30-34 ชั่วโมง	277.8	4.1	52.4	125.2	89.0	-			30-34 hours	
มี	4.3	-	3.2	1.0	0.1	-			Available	
ไม่มี	273.5	4.1	49.2	124.1	89.0	-			Not available	
35-39 ชั่วโมง	994.1	359.8	100.9	282.1	232.1	-			35-39 hours	
มี	5.1	0.1	1.6	2.4	1.1	-			Available	
ไม่มี	989.0	359.7	99.3	279.7	231.0	-			Not available	
40-49 ชั่วโมง	4,966.0	398.6	2,910.7	950.9	565.7	0.8			40-49 hours	
มี	9.7	1.2	7.0	0.8	0.8	-			Available	
ไม่มี	4,956.3	397.4	2,903.8	950.1	564.9	0.8			Not available	
50 ชั่วโมงขึ้นไป	2,874.6	62.9	1,281.3	995.8	449.1	0.8			50 hours and over	
มี	2.1	-	0.2	0.8	1.0	-			Available	
ไม่มี	2,872.5	62.9	1,281.1	995.0	448.1	0.8			Not available	

ตารางที่ 11 จำนวนผู้จ้างทำ งาน จำนวนชั่วโมงทำงานต่อสัปดาห์ การมีเวลาเหลือเพื่อการทำงานเพิ่มขึ้น และเพศ ภาคกลาง
TABLE 11 EMPLOYED PERSONS BY WORK STATUS, HOURS WORKED PER WEEK, AVAILABILITY FOR ADDITIONAL WORK AND SEX, CENTRAL REGION

จำนวนชั่วโมงทำงาน เพศ และ การมีเวลาเหลือ เพื่อการทำงานเพิ่มขึ้น	สถานภาพการทำงาน Work Status						HOURS WORKED, SEX AND AVAILABILITY FOR ADDITIONAL WORK
	รวม	นายจ้าง Employer	ลูกจ้างรัฐบาล Government Employee	ลูกจ้างเอกชน Private Employee	ทำงานส่วนตัว Own Account Worker	ชำระหนี้ ครอบครัว Unpaid Family Worker	
ชาย	5,112.9	198.1	398.1	2,445.4	1,479.5	591.4	0.4
มี	22.7	-	0.2	11.4	8.1	3.1	-
ไม่มี	5,090.2	198.1	398.0	2,434.0	1,471.4	588.3	0.4
มีงานประจำแต่ไม่ได้ทำงาน	19.2	1.6	0.1	4.9	12.6	-	-
มี	1.9	-	-	0.5	1.4	-	-
ไม่มี	17.4	1.6	0.1	4.5	11.3	-	-
1-9 ชั่วโมง	5.2	0.1	1.1	1.6	1.6	0.9	-
มี	0.5	-	-	0.4	0.2	-	-
ไม่มี	4.7	0.1	1.1	1.2	1.5	0.9	-
10-19 ชั่วโมง	36.4	2.5	0.1	10.7	16.8	6.3	-
มี	2.2	-	-	0.9	1.0	0.3	-
ไม่มี	34.2	2.5	0.1	9.8	15.8	6.1	-
20-29 ชั่วโมง	159.0	5.1	2.0	31.6	86.7	33.5	-
มี	4.4	-	0.2	2.2	1.6	0.5	-
ไม่มี	154.5	5.1	1.8	29.5	85.1	33.0	-
30-34 ชั่วโมง	147.1	5.4	1.0	32.4	76.1	32.2	-
มี	3.3	-	-	2.7	0.6	-	-
ไม่มี	143.8	5.4	1.0	29.8	75.4	32.2	-
35-39 ชั่วโมง	495.0	13.7	160.6	49.9	165.1	105.7	-
มี	4.4	-	-	1.3	2.1	1.1	-
ไม่มี	490.5	13.7	160.6	48.6	163.0	104.6	-
40-49 ชั่วโมง	2,663.7	110.6	198.4	1,550.1	569.8	234.3	0.4
มี	4.3	-	-	3.4	0.7	0.2	-
ไม่มี	2,659.4	110.6	198.4	1,546.6	569.2	234.1	0.4
50 ชั่วโมงขึ้นไป	1,587.5	59.0	35.0	764.1	550.8	178.5	-
มี	1.7	-	-	0.1	0.7	1.0	-
ไม่มี	1,585.7	59.0	35.0	764.1	550.2	177.5	-
หญิง	4,421.7	66.0	436.9	1,983.4	1,065.8	868.4	1.2
มี	14.8	-	1.2	8.2	3.3	2.1	-
ไม่มี	4,406.9	66.0	435.7	1,975.3	1,062.4	866.3	1.2
มีงานประจำแต่ไม่ได้ทำงาน	12.0	0.8	0.8	4.3	6.1	-	-
มี	1.3	-	-	1.2	0.1	-	-
ไม่มี	10.7	0.8	0.8	3.2	6.0	-	-
1-9 ชั่วโมง	4.0	-	0.2	1.3	2.4	0.2	-
มี	0.4	-	-	-	0.2	0.1	-
ไม่มี	3.6	-	0.2	1.3	2.1	0.0	-
10-19 ชั่วโมง	34.0	1.1	0.1	6.7	12.6	13.4	-
มี	2.0	-	-	0.8	0.8	0.4	-
ไม่มี	31.9	1.1	0.1	5.9	11.9	13.0	-
20-29 ชั่วโมง	152.5	2.5	5.6	22.3	52.5	69.6	-
มี	3.7	-	-	1.6	1.2	0.9	-
ไม่มี	148.7	2.5	5.6	20.7	51.3	68.8	-
30-34 ชั่วโมง	130.7	1.7	3.1	20.0	49.1	56.8	-
มี	1.1	-	-	0.6	0.4	0.1	-
ไม่มี	129.7	1.7	3.1	19.4	48.7	56.8	-
35-39 ชั่วโมง	499.1	5.6	199.2	51.0	117.0	126.4	-
มี	0.7	-	0.1	0.3	0.3	-	-
ไม่มี	498.5	5.6	199.1	50.7	116.7	126.4	-
40-49 ชั่วโมง	2,302.3	28.7	200.2	1,360.7	381.1	331.3	0.4
มี	5.4	-	1.2	3.5	0.1	0.6	-
ไม่มี	2,297.0	28.7	199.0	1,357.2	381.0	330.8	0.4
50 ชั่วโมงขึ้นไป	1,287.1	25.7	27.9	517.2	445.0	270.6	0.8
มี	0.3	-	-	0.2	0.2	-	-
ไม่มี	1,286.8	25.7	27.9	517.0	444.9	270.6	0.8

ไตรมาสที่ 4/2556 : Quarter 4/2013

หน่วยเป็นพัน : In Thousands

ตารางที่ 11 จำนวนผู้มีงานทำ จำนวนชั่วโมงการทำงาน จำนวนชั่วโมงทำงานต่อสัปดาห์ การมีเวลาเหลือพอและต้องการทำงานเพิ่มขึ้น เขต และเขตการปกครอง ภาคกลาง (ต่อ)

TABLE 11 EMPLOYED PERSONS BY WORK STATUS, HOURS WORKED PER WEEK, AVAILABILITY FOR ADDITIONAL WORK, SEX AND AREA, CENTRAL REGION (Contd.)

ไตรมาสที่ 4/2556 : Quarter 4/2013

หน่วยเป็นพัน : In Thousands

จำนวนชั่วโมงทำงาน เพศ และ การมีเวลาเหลือพอ และต้องการทำงานเพิ่มขึ้น	ในเขตเทศบาล MUNICIPAL AREA										รวม	สถานภาพการทำงาน Work Status				HOURS WORKED, SEX AND AVAILABILITY FOR ADDITIONAL WORK
	นายจ้าง Employer	ลูกจ้างรัฐบาล Government Employee	ลูกจ้างเอกชน Private Employee	ทำงานส่วนตัว Own Account Worker	ช่วยธุรกิจ ครอบครัว Unpaid Family Worker	การรวมกลุ่ม Members of Producers' Cooperatives	รวม			TOTAL (MALE)						
							Employer	Government Employee	Private Employee			Own Account Worker	Unpaid Family Worker	Members of Producers' Cooperatives		
ยอดรวม (ชาย)	70.1	173.6	1,001.1	465.6	141.5	-	1,851.8	70.1	173.6	1,001.1	465.6	141.5	-	1,851.8	Available	
มี	-	0.2	2.9	1.7	0.9	-	5.6	-	0.2	2.9	1.7	0.9	-	5.6	Available	
ไม่มี	70.1	173.4	998.2	463.9	140.6	-	1,846.2	70.1	173.4	998.2	463.9	140.6	-	1,846.2	Not available	
มีงานประจำแต่ไม่ได้ทำงาน	0.1	0.1	2.1	1.7	-	-	3.9	0.1	0.1	2.1	1.7	-	-	3.9	With job not work	
มี	-	-	0.5	0.5	-	-	1.0	-	-	0.5	0.5	-	-	1.0	Available	
ไม่มี	0.1	0.1	1.6	1.2	-	-	3.0	0.1	0.1	1.6	1.2	-	-	3.0	Not available	
1-9 ชั่วโมง	0.1	-	0.7	0.4	-	-	1.1	0.1	-	0.7	0.4	-	-	1.1	1-9 hours	
มี	-	-	0.4	-	-	-	0.4	-	-	0.4	-	-	-	0.4	Available	
ไม่มี	0.1	-	0.3	0.4	-	-	0.8	-	-	0.3	0.4	-	-	0.8	Not available	
10-19 ชั่วโมง	0.2	0.1	3.1	4.7	1.1	-	9.1	0.2	0.1	3.1	4.7	1.1	-	9.1	10-19 hours	
มี	-	-	0.0	0.2	-	-	0.3	-	-	0.0	0.2	-	-	0.3	Available	
ไม่มี	0.2	0.1	3.1	4.5	1.1	-	8.8	0.2	0.1	3.1	4.5	1.1	-	8.8	Not available	
20-29 ชั่วโมง	1.2	1.1	5.4	17.6	6.7	-	32.1	1.2	1.1	5.4	17.6	6.7	-	32.1	20-29 hours	
มี	-	0.2	0.2	0.1	0.5	-	0.9	-	0.2	0.2	0.1	0.5	-	0.9	Available	
ไม่มี	1.2	1.0	5.2	17.5	6.2	-	31.1	1.2	1.0	5.2	17.5	6.2	-	31.1	Not available	
30-34 ชั่วโมง	1.1	0.2	10.9	14.2	5.6	-	31.9	1.1	0.2	10.9	14.2	5.6	-	31.9	30-34 hours	
มี	-	-	0.3	-	-	-	0.3	-	-	0.3	-	-	-	0.3	Available	
ไม่มี	1.1	0.2	10.6	14.2	5.6	-	31.6	1.1	0.2	10.6	14.2	5.6	-	31.6	Not available	
35-39 ชั่วโมง	3.2	76.7	18.0	37.8	19.1	-	154.8	3.2	76.7	18.0	37.8	19.1	-	154.8	35-39 hours	
มี	-	-	0.9	0.2	0.4	-	1.4	-	-	0.9	0.2	0.4	-	1.4	Available	
ไม่มี	3.2	76.7	17.2	37.6	18.8	-	153.4	3.2	76.7	17.2	37.6	18.8	-	153.4	Not available	
40-49 ชั่วโมง	37.9	80.9	644.8	177.1	54.7	-	995.3	37.9	80.9	644.8	177.1	54.7	-	995.3	40-49 hours	
มี	-	-	0.6	0.0	-	-	0.7	-	-	0.6	0.0	-	-	0.7	Available	
ไม่มี	37.9	80.9	644.2	177.0	54.7	-	994.7	37.9	80.9	644.2	177.0	54.7	-	994.7	Not available	
50 ชั่วโมงขึ้นไป	26.3	14.5	316.1	212.2	54.4	-	623.5	26.3	14.5	316.1	212.2	54.4	-	623.5	50 hours and over	
มี	-	-	0.1	0.7	-	-	0.7	-	-	0.1	0.7	-	-	0.7	Available	
ไม่มี	26.3	14.5	316.1	211.6	54.4	-	622.8	26.3	14.5	316.1	211.6	54.4	-	622.8	Not available	

ตารางที่ 11 จำนวนผู้มีงานทำ จำนวนชั่วโมงทำงานต่อสัปดาห์ การมีเวลาเหลือพอและต้องการทำงานเพิ่มขึ้น เขต และเขตการปกครอง ภาคกลาง (ต่อ)

TABLE 11 EMPLOYED PERSONS BY WORK STATUS, HOURS WORKED PER WEEK, AVAILABILITY FOR ADDITIONAL WORK, SEX AND AREA, CENTRAL REGION (Contd.)

ไตรมาสที่ 4/2556 : Quarter 4/2013

หน่วยเป็นพัน : In Thousands

จำนวนชั่วโมงทำงาน เพศ และ การมีเวลาเหลือพอ และต้องการทำงานเพิ่มขึ้น	สถานภาพการทำงาน Work Status										HOURS WORKED, SEX AND AVAILABILITY FOR ADDITIONAL WORK					
	รวม Total	นายจ้าง Employer	ลูกจ้างรัฐบาล Government Employee			ลูกจ้างเอกชน Private Employee		ทำงานส่วนตัว Own Account Worker		ช่วยธุรกิจ ครอบครัว Unpaid Family Worker		การรวมกลุ่ม Members of Producers' Cooperatives				
			179.1	0.7	178.3	0.3	809.5	2.4	807.2				1.1	378.0	1.2	376.7
ยอดรวม (หญิง)	1,650.8	29.7	179.1	0.3	809.5	2.4	807.2	1.1	378.0	1.2	376.7	253.5	0.4	253.0	1.0	TOTAL (FEMALE)
มี	4.8	-	0.7	-	2.4	1.2	2.0	0.1	0.1	0.1	0.1	-	-	-	-	Available
ไม่มี	1,646.0	29.7	178.3	0.3	807.2	1.2	805.2	1.0	376.9	1.1	375.6	253.0	0.4	252.6	1.0	Not available
มีงานประจำแต่ไม่ได้ทำงาน	3.8	0.3	0.3	-	2.0	-	2.0	0.0	0.0	0.0	0.0	-	-	-	-	With job not work
มี	1.1	-	-	-	1.0	-	1.0	0.0	0.0	0.0	0.0	-	-	-	-	Available
ไม่มี	2.7	0.3	0.3	-	1.0	-	1.0	0.0	0.0	0.0	0.0	-	-	-	-	Not available
1-9 ชั่วโมง	0.4	-	0.2	-	0.0	-	0.0	0.0	0.0	0.0	0.0	-	-	-	-	1-9 hours
มี	-	-	-	-	-	-	-	-	-	-	-	-	-	-	-	Available
ไม่มี	0.4	-	0.2	-	0.0	-	0.0	0.0	0.0	0.0	0.0	-	-	-	-	Not available
10-19 ชั่วโมง	8.8	0.1	0.1	1.4	1.4	4.2	3.8	12.4	10.8	3.0	3.0	-	-	-	-	10-19 hours
มี	0.6	-	-	0.2	0.2	0.4	0.2	0.2	0.2	-	-	-	-	-	-	Available
ไม่มี	8.2	0.1	0.1	1.3	1.3	3.8	3.6	12.2	10.6	3.0	3.0	-	-	-	-	Not available
20-29 ชั่วโมง	29.7	0.7	2.0	3.8	3.8	12.4	10.8	12.4	10.8	3.0	3.0	-	-	-	-	20-29 hours
มี	0.2	-	-	0.0	0.0	0.1	0.1	0.1	0.1	-	-	-	-	-	-	Available
ไม่มี	29.5	0.7	2.0	3.7	3.7	12.3	10.7	12.3	10.7	-	-	-	-	-	-	Not available
30-34 ชั่วโมง	31.4	0.6	0.6	7.8	7.8	13.6	8.9	13.6	8.9	-	-	-	-	-	-	30-34 hours
มี	0.2	-	-	0.2	0.2	-	-	-	-	-	-	-	-	-	-	Available
ไม่มี	31.2	0.6	0.6	7.6	7.6	13.6	8.8	13.6	8.8	-	-	-	-	-	-	Not available
35-39 ชั่วโมง	161.8	1.7	83.9	14.4	14.4	30.5	31.3	30.5	31.3	-	-	-	-	-	-	35-39 hours
มี	0.5	-	0.1	0.1	0.1	0.3	-	0.3	-	-	-	-	-	-	-	Available
ไม่มี	161.3	1.7	83.8	14.3	14.3	30.2	31.3	30.2	31.3	-	-	-	-	-	-	Not available
40-49 ชั่วโมง	903.3	12.3	79.8	578.5	578.5	134.0	98.4	134.0	98.4	0.3	0.3	-	-	-	-	40-49 hours
มี	1.8	-	0.7	0.7	0.7	0.1	0.3	0.1	0.3	-	-	-	-	-	-	Available
ไม่มี	901.4	12.3	79.2	577.8	577.8	133.9	98.1	133.9	98.1	0.3	0.3	-	-	-	-	Not available
50 ชั่วโมงขึ้นไป	511.6	14.0	12.2	201.6	201.6	182.0	101.2	182.0	101.2	0.8	0.8	-	-	-	-	50 hours and over
มี	0.3	-	-	0.2	0.2	0.2	-	0.2	-	-	-	-	-	-	-	Available
ไม่มี	511.3	14.0	12.2	201.4	201.4	181.8	101.2	181.8	101.2	0.8	0.8	-	-	-	-	Not available

ตารางที่ 11 จำนวนผู้มีงานทำ จำนวนผู้มีงานทำตามสภาพการทำงาน จำนวนชั่วโมงทำงานต่อสัปดาห์ การมีเวลาเหลือพอและต้องการทำงานเพิ่มขึ้น เขต และเขตการปกครอง ภาคกลาง (ต่อ)

TABLE 11 EMPLOYED PERSONS BY WORK STATUS, HOURS WORKED PER WEEK, AVAILABILITY FOR ADDITIONAL WORK, SEX AND AREA, CENTRAL REGION (Contd.)

ไตรมาสที่ 4/2556 : Quarter 4/2013

นอกเขตเทศบาล NON-MUNICIPAL AREA

หน่วยเป็นพัน : In Thousands

จำนวนชั่วโมงทำงาน เพศ และ การมีเวลาเหลือพอ และต้องการทำงานเพิ่มขึ้น	รวม	สถานภาพการทำงาน Work Status						ชั่วโมง ครอบครัว Unpaid Family Worker	การรวมกลุ่ม Producers' Cooperatives	HOURS WORKED, SEX AND AVAILABILITY FOR ADDITIONAL WORK
		นายจ้าง Employer	ลูกจ้างรัฐบาล Government Employee	ลูกจ้างเอกชน Private Employee	Own Account Worker	ทำงานส่วนตัว Worker	Members of			
ยอดรวม (ชาย)	3,261.1	128.1	224.6	1,444.2	1,013.9	449.9	0.4	TOTAL (MALE)		
มี	17.1	-	-	8.4	6.5	2.2	-	Available		
ไม่มี	3,244.0	128.1	224.6	1,435.8	1,007.5	447.7	0.4	Not available		
มีงานประจำแต่ไม่ได้ทำงาน	15.3	1.5	-	2.9	10.9	-	-	With job not work		
มี	0.9	-	-	-	0.9	-	-	Available		
ไม่มี	14.4	1.5	-	2.9	10.0	-	-	Not available		
1-9 ชั่วโมง	4.1	-	1.1	0.9	1.3	0.9	-	1-9 hours		
มี	0.2	-	-	-	0.2	-	-	Available		
ไม่มี	3.9	-	1.1	0.9	1.1	0.9	-	Not available		
10-19 ชั่วโมง	27.3	2.3	-	7.6	12.1	5.3	-	10-19 hours		
มี	1.9	-	-	0.9	0.7	0.3	-	Available		
ไม่มี	25.4	2.3	-	6.7	11.4	5.0	-	Not available		
20-29 ชั่วโมง	126.9	3.9	0.8	26.2	69.1	26.9	-	20-29 hours		
มี	3.5	-	-	2.0	1.6	-	-	Available		
ไม่มี	123.4	3.9	0.8	24.3	67.6	26.9	-	Not available		
30-34 ชั่วโมง	115.1	4.3	0.8	21.5	61.9	26.6	-	30-34 hours		
มี	2.9	-	-	2.3	0.6	-	-	Available		
ไม่มี	112.2	4.3	0.8	19.2	61.3	26.6	-	Not available		
35-39 ชั่วโมง	340.2	10.5	83.9	31.9	127.3	86.6	-	35-39 hours		
มี	3.0	-	-	0.4	1.9	0.7	-	Available		
ไม่มี	337.1	10.5	83.9	31.4	125.4	85.9	-	Not available		
40-49 ชั่วโมง	1,668.4	72.7	117.5	905.3	392.8	179.7	0.4	40-49 hours		
มี	3.7	-	-	2.8	0.6	0.2	-	Available		
ไม่มี	1,664.7	72.7	117.5	902.5	392.1	179.5	0.4	Not available		
50 ชั่วโมงขึ้นไป	963.9	32.8	20.5	448.0	338.6	124.1	-	50 hours and over		
มี	1.0	-	-	-	-	1.0	-	Available		
ไม่มี	962.9	32.8	20.5	448.0	338.6	123.1	-	Not available		

ตารางที่ 11 จำนวนผู้มีงานทำ จำแนกตามสถานภาพการทำงาน จำนวนชั่วโมงทำงานต่อสัปดาห์ การมีเวลาเหลือพอและต้องการทำงานเพิ่มขึ้น เขต และเขตการปกครอง ภาคกลาง (ต่อ)

TABLE 11 EMPLOYED PERSONS BY WORK STATUS, HOURS WORKED PER WEEK, AVAILABILITY FOR ADDITIONAL WORK, SEX AND AREA, CENTRAL REGION (Contd.)

ไตรมาสที่ 4/2556 : Quarter 4/2013

นอกเขตเทศบาล NON-MUNICIPAL AREA

หน่วยเป็นพัน : In Thousands

จำนวนชั่วโมงทำงาน เพศ และ การมีเวลาเหลือพอ และต้องการทำงานเพิ่มขึ้น	รวม	สถานภาพการทำงาน Work Status						ช่วยธุรกิจ ครอบครัว Unpaid Family Worker	การรวมกลุ่ม Producers' Cooperatives	HOURS WORKED, SEX AND AVAILABILITY FOR ADDITIONAL WORK
		นายจ้าง Employer	ลูกจ้างรัฐบาล Government Employee	ลูกจ้างเอกชน Private Employee	Own Account Worker	ทำงานส่วนตัว Worker	Members of			
ยอดรวม (หญิง)	2,770.9	36.3	257.9	1,173.9	687.8	614.9	0.2	TOTAL (FEMALE)		
มี	10.0	-	0.5	5.8	2.1	1.6	-	Available		
ไม่มี	2,760.9	36.3	257.4	1,168.1	685.7	613.3	0.2	Not available		
มีงานประจำแต่ไม่ได้ทำงาน	8.2	0.5	0.5	2.3	5.0	-	-	With job not work		
มี	0.2	-	-	0.2	-	-	-	Available		
ไม่มี	8.1	0.5	0.5	2.1	5.0	-	-	Not available		
1-9 ชั่วโมง	3.6	-	-	1.2	2.2	0.1	-	1-9 hours		
มี	0.4	-	-	-	0.2	0.1	-	Available		
ไม่มี	3.2	-	-	1.2	2.0	-	-	Not available		
10-19 ชั่วโมง	25.2	1.0	-	5.3	8.4	10.4	-	10-19 hours		
มี	1.4	-	-	0.6	0.4	0.4	-	Available		
ไม่มี	23.7	1.0	-	4.6	8.1	10.0	-	Not available		
20-29 ชั่วโมง	122.8	1.7	3.6	18.6	40.1	58.8	-	20-29 hours		
มี	3.5	-	-	1.6	1.1	0.8	-	Available		
ไม่มี	119.2	1.7	3.6	17.0	39.0	58.0	-	Not available		
30-34 ชั่วโมง	99.3	1.1	2.5	12.2	35.6	48.0	-	30-34 hours		
มี	0.8	-	-	0.4	0.4	-	-	Available		
ไม่มี	98.5	1.1	2.5	11.8	35.1	48.0	-	Not available		
35-39 ชั่วโมง	337.3	3.8	115.3	36.6	86.4	95.1	-	35-39 hours		
มี	0.2	-	-	0.2	-	-	-	Available		
ไม่มี	337.2	3.8	115.3	36.5	86.4	95.1	-	Not available		
40-49 ชั่วโมง	1,399.1	16.4	120.4	782.2	247.1	232.9	0.2	40-49 hours		
มี	3.6	-	0.5	2.8	-	0.3	-	Available		
ไม่มี	1,395.5	16.4	119.9	779.4	247.1	232.7	0.2	Not available		
50 ชั่วโมงขึ้นไป	775.5	11.8	15.7	315.6	263.1	169.4	-	50 hours and over		
มี	-	-	-	-	-	-	-	Available		
ไม่มี	775.5	11.8	15.7	315.6	263.1	169.4	-	Not available		

ตารางที่ 12 จำนวนผู้มีงานทำ จำแนกตามกลุ่มอายุ จำนวนชั่วโมงทำงานต่อสัปดาห์ การมีเวลาเหลือพอและต้องการทำงานเพิ่มขึ้น ภาคกลาง

TABLE 12 EMPLOYED PERSONS BY AGE GROUP, HOURS WORKED PER WEEK, AVAILABILITY FOR ADDITIONAL WORK, CENTRAL REGION

ไตรมาสที่ 4/2556 : Quarter 4/2013

หน่วยเป็นพัน : In Thousands

จำนวนชั่วโมงทำงาน และ การมีเวลาเหลือพอ และต้องการทำงานเพิ่มขึ้น	รวม	กลุ่มอายุ Age Group						HOURS WORKED, AND AVAILABILITY FOR ADDITIONAL WORK		
		15-19	20-24	25-29	30-34	35-39	40-49		50-59	>= 60
ยอดรวม	9,534.6	241.1	825.9	1,086.4	1,201.6	1,279.2	2,419.1	1,750.1	731.3	TOTAL
มี	37.5	1.4	4.7	3.4	3.7	4.1	10.7	6.9	2.6	Available
ไม่มี	9,497.1	239.7	821.2	1,083.1	1,197.9	1,275.1	2,408.4	1,743.2	728.6	Not available
มีงานประจำแต่ไม่ได้ทำงาน	31.3	0.5	2.2	2.3	3.4	2.7	7.2	7.0	6.0	With job not work
มี	3.1	0.3	0.5	-	0.3	0.2	1.0	0.2	0.7	Available
ไม่มี	28.1	0.2	1.7	2.3	3.1	2.5	6.2	6.8	5.3	Not available
1-9 ชั่วโมง	9.2	0.5	2.2	0.4	0.4	1.7	1.1	2.0	1.0	1-9 hours
มี	0.9	-	-	0.4	-	-	-	0.3	0.2	Available
ไม่มี	8.3	0.5	2.2	-	0.4	1.7	1.1	1.7	0.8	Not available
10-19 ชั่วโมง	70.3	3.5	1.4	4.2	4.8	9.5	16.0	12.8	18.2	10-19 hours
มี	4.2	0.4	0.3	0.3	-	0.4	0.9	1.3	0.6	Available
ไม่มี	66.2	3.1	1.2	3.9	4.8	9.1	15.2	11.4	17.5	Not available
20-29 ชั่วโมง	311.4	15.2	26.7	21.9	17.7	23.2	71.1	79.4	56.2	20-29 hours
มี	8.2	0.4	2.6	0.5	0.3	-	2.3	1.8	0.3	Available
ไม่มี	303.3	14.9	24.1	21.4	17.3	23.2	68.9	77.6	55.9	Not available
30-34 ชั่วโมง	277.8	6.2	18.6	24.0	24.6	24.6	67.5	68.5	43.8	30-34 hours
มี	4.3	0.3	-	0.1	-	0.2	1.5	2.3	-	Available
ไม่มี	273.5	5.9	18.6	23.9	24.6	24.4	66.0	66.3	43.8	Not available
35-39 ชั่วโมง	994.1	22.4	65.5	104.0	99.2	110.8	243.1	240.7	108.4	35-39 hours
มี	5.1	-	0.6	0.9	-	0.5	2.5	0.4	0.3	Available
ไม่มี	989.0	22.4	64.9	103.1	99.2	110.2	240.6	240.4	108.1	Not available
40-49 ชั่วโมง	4,966.0	124.6	459.8	610.6	672.1	675.8	1,286.4	844.6	292.2	40-49 hours
มี	9.7	-	0.3	1.2	3.1	2.5	1.4	0.6	0.6	Available
ไม่มี	4,956.3	124.6	459.4	609.3	669.1	673.3	1,285.0	844.0	291.6	Not available
50 ชั่วโมงขึ้นไป	2,874.6	68.2	249.6	319.1	379.4	430.9	726.7	495.2	205.6	50 hours and over
มี	2.1	-	0.5	-	-	0.2	1.2	0.2	-	Available
ไม่มี	2,872.5	68.2	249.1	319.1	379.4	430.7	725.4	495.0	205.6	Not available

ตารางที่ 12 จำนวนผู้จ้างงานที่ จำนวนตามกลุ่มอายุ จำนวนชั่วโมงทำงานต่อสัปดาห์ การมีเวลาเหลือพอและต้องการทำงานเพิ่มขึ้น และเพศ ภาคกลาง
TABLE 12 EMPLOYED PERSONS BY AGE GROUP, HOURS WORKED PER WEEK, AVAILABILITY FOR ADDITIONAL WORK AND SEX, CENTRAL REGION

ประเภทที่ 4/2556 : Quarter 4/2013	รวม	กลุ่มอายุ Age Group										HOURS WORKED, SEX AND AVAILABILITY FOR ADDITIONAL WORK	
		15-19	20-24	25-29	30-34	35-39	40-49	50-59	>= 60	TOTAL(MALE)			
จำนวนชั่วโมงทำงาน	Total	150.8	461.9	582.5	641.0	680.2	1,265.9	935.3	395.4	395.4	395.4	395.4	395.4
เพศ และ การมีเวลาเหลือพอ และต้องการทำงานเพิ่มขึ้น													
ชาย		150.8	461.9	582.5	641.0	680.2	1,265.9	935.3	395.4	395.4	395.4	395.4	395.4
มี		0.6	3.6	1.6	1.6	2.6	6.5	4.5	1.8	1.8	1.8	1.8	1.8
ไม่มี		150.2	458.4	580.9	639.4	677.5	1,259.4	930.8	393.6	393.6	393.6	393.6	393.6
มีงานประจำแต่ไม่ได้ทำงาน		19.2	1.1	0.8	1.4	1.6	5.2	5.0	3.9	3.9	3.9	3.9	3.9
มี		1.9	0.1	-	0.1	-	0.8	0.2	0.5	0.5	0.5	0.5	0.5
ไม่มี		17.4	1.0	0.8	1.3	1.6	4.4	4.8	3.4	3.4	3.4	3.4	3.4
1-9 ชั่วโมง		5.2	1.1	0.4	0.4	0.9	0.5	0.8	0.8	0.8	0.8	0.8	0.8
มี		0.5	-	0.4	-	-	-	-	-	-	-	-	-
ไม่มี		4.7	1.1	-	0.4	0.9	0.5	0.6	0.8	0.8	0.8	0.8	0.8
10-19 ชั่วโมง		36.4	1.1	2.4	1.4	4.9	8.6	7.4	7.7	7.7	7.7	7.7	7.7
มี		2.2	0.3	-	0.1	0.4	0.5	0.7	0.2	0.2	0.2	0.2	0.2
ไม่มี		34.2	0.8	2.4	1.4	4.5	8.1	6.7	7.6	7.6	7.6	7.6	7.6
20-29 ชั่วโมง		159.0	17.0	13.2	10.7	13.7	32.0	34.0	29.9	29.9	29.9	29.9	29.9
มี		4.4	2.1	0.5	0.1	-	0.2	1.2	0.3	0.3	0.3	0.3	0.3
ไม่มี		154.5	14.8	12.7	10.7	13.7	31.8	32.8	29.6	29.6	29.6	29.6	29.6
30-34 ชั่วโมง		147.1	12.5	17.9	15.0	12.4	32.2	30.4	21.8	21.8	21.8	21.8	21.8
มี		3.3	-	1.9	-	0.2	1.0	1.7	-	-	-	-	-
ไม่มี		143.8	12.5	17.9	15.0	12.1	31.2	28.6	21.8	21.8	21.8	21.8	21.8
35-39 ชั่วโมง		495.0	14.2	46.3	42.4	54.1	119.6	125.5	56.1	56.1	56.1	56.1	56.1
มี		4.4	0.6	0.6	-	0.4	2.4	0.3	0.3	0.3	0.3	0.3	0.3
ไม่มี		490.5	14.2	45.7	42.4	53.8	117.2	125.2	55.9	55.9	55.9	55.9	55.9
40-49 ชั่วโมง		2,663.7	247.9	321.4	350.6	356.0	673.6	468.7	166.6	166.6	166.6	166.6	166.6
มี		4.3	-	0.1	1.4	1.4	0.6	0.3	0.6	0.6	0.6	0.6	0.6
ไม่มี		2,659.4	247.9	321.2	349.2	354.6	673.0	468.5	166.0	166.0	166.0	166.0	166.0
50 ชั่วโมงขึ้นไป		1,587.5	144.7	180.2	219.1	236.7	394.3	263.6	108.6	108.6	108.6	108.6	108.6
มี		1.7	0.5	-	-	0.2	1.1	-	-	-	-	-	-
ไม่มี		1,585.7	144.2	180.2	219.1	236.4	393.2	263.6	108.6	108.6	108.6	108.6	108.6
หญิง		90.3	364.0	503.9	560.6	599.0	1,153.1	814.8	335.9	335.9	335.9	335.9	335.9
มี		14.8	1.2	1.8	2.2	1.5	4.2	2.4	0.8	0.8	0.8	0.8	0.8
ไม่มี		4,406.9	362.9	502.1	558.4	597.6	1,149.0	812.4	335.1	335.1	335.1	335.1	335.1
มีงานประจำแต่ไม่ได้ทำงาน		12.0	1.1	1.5	2.0	1.1	2.0	2.0	2.1	2.1	2.1	2.1	2.1
มี		1.3	0.4	-	0.2	0.2	0.2	-	0.1	0.1	0.1	0.1	0.1
ไม่มี		10.7	0.7	1.5	1.8	0.9	1.8	2.0	2.0	2.0	2.0	2.0	2.0
1-9 ชั่วโมง		4.0	1.2	-	-	0.8	0.6	1.2	0.2	0.2	0.2	0.2	0.2
มี		0.4	-	-	-	-	-	0.1	0.2	0.2	0.2	0.2	0.2
ไม่มี		3.6	1.2	-	-	0.8	0.6	1.0	-	-	-	-	-
10-19 ชั่วโมง		34.0	0.4	1.8	3.4	4.6	7.5	5.4	10.5	10.5	10.5	10.5	10.5
มี		2.0	-	0.3	-	-	0.3	0.6	0.5	0.5	0.5	0.5	0.5
ไม่มี		31.9	0.4	1.5	3.4	4.6	7.1	4.8	10.0	10.0	10.0	10.0	10.0
20-29 ชั่วโมง		152.5	6.7	8.8	7.0	9.5	39.1	45.5	26.3	26.3	26.3	26.3	26.3
มี		3.7	0.4	-	0.3	-	2.1	0.6	-	-	-	-	-
ไม่มี		148.7	6.4	8.8	6.7	9.5	37.0	44.9	26.3	26.3	26.3	26.3	26.3
30-34 ชั่วโมง		130.7	6.1	6.1	9.6	12.3	35.3	36.2	21.9	21.9	21.9	21.9	21.9
มี		1.1	-	0.1	-	-	0.5	0.5	-	-	-	-	-
ไม่มี		129.7	6.1	6.0	9.6	12.3	34.9	37.7	21.9	21.9	21.9	21.9	21.9
35-39 ชั่วโมง		499.1	28.8	57.7	56.8	56.6	123.5	115.2	52.3	52.3	52.3	52.3	52.3
มี		0.7	-	0.3	-	0.2	0.1	0.1	-	-	-	-	-
ไม่มี		498.5	28.8	57.4	56.8	56.5	123.4	115.2	52.3	52.3	52.3	52.3	52.3
40-49 ชั่วโมง		2,302.3	211.9	289.2	321.6	319.9	612.8	375.8	125.6	125.6	125.6	125.6	125.6
มี		5.4	0.3	1.1	1.7	1.1	0.8	0.3	-	-	-	-	-
ไม่มี		2,297.0	211.5	288.1	319.8	318.8	612.0	375.5	125.6	125.6	125.6	125.6	125.6
50 ชั่วโมงขึ้นไป		1,287.1	104.9	138.8	160.3	194.3	332.4	231.6	97.0	97.0	97.0	97.0	97.0
มี		0.3	-	-	-	-	0.2	0.2	-	-	-	-	-
ไม่มี		1,286.8	104.9	138.8	160.3	194.3	332.2	231.4	97.0	97.0	97.0	97.0	97.0

หน่วยเป็นพัน : In Thousands

ตารางที่ 12 จำนวนผู้มีงานทำ จำแนกตามกลุ่มอายุ จำนวนชั่วโมงทำงานต่อสัปดาห์ การมีเวลาเหลือพอและต้องการทำงานเพิ่มขึ้น เขต และเขตการปกครอง ภาคกลาง (ต่อ)

TABLE 12 EMPLOYED PERSONS BY AGE GROUP, HOURS WORKED PER WEEK, AVAILABILITY FOR ADDITIONAL WORK, SEX AND AREA, CENTRAL REGION (Contd.)

จำนวนผู้มีงานทำ เพศ และ การมีเวลาเหลือพอ และต้องการทำงานเพิ่มขึ้น	ในเขตเทศบาล MUNICIPAL AREA										รวม	HOURS WORKED, SEX AND AVAILABILITY FOR ADDITIONAL WORK	
	15-19	20-24	25-29	30-34	35-39	40-49	50-59	>= 60	TOTAL(MALE)	SEX AND AVAILABILITY FOR ADDITIONAL WORK			
ยอดรวม(ชาย)	48.6	158.8	210.3	238.2	261.2	479.5	340.5	114.7	1,851.8	Available			
มี	0.1	1.0	0.7	0.5	0.5	1.5	0.9	0.5	5.6	Not available			
ไม่มี	48.5	157.8	209.6	237.7	260.8	478.1	339.6	114.2	1,846.2	With job not work			
มีงานประจำแต่ไม่ได้ทำงาน	0.1	0.5	0.3	0.5	0.2	0.7	1.0	0.7	3.9	Available			
มี	0.1	0.1	-	0.1	-	-	0.2	0.4	1.0	Not available			
ไม่มี	-	0.4	0.3	0.4	0.2	0.7	0.8	0.3	3.0	1-9 hours			
1-9 ชั่วโมง	-	-	0.4	0.4	0.3	-	-	0.1	1.1	Available			
มี	-	-	0.4	-	-	-	-	-	0.4	Not available			
ไม่มี	-	-	-	0.4	0.3	-	-	-	0.8	10-19 hours			
10-19 ชั่วโมง	0.2	0.4	0.8	1.2	2.0	1.5	1.2	1.8	9.1	Available			
มี	-	-	-	-	-	-	0.2	0.0	0.3	Not available			
ไม่มี	0.2	0.4	0.8	1.2	2.0	1.5	1.0	1.8	8.8	20-29 hours			
20-29 ชั่วโมง	1.5	2.7	2.8	1.4	3.8	8.7	6.1	5.1	32.1	Available			
มี	-	0.3	0.2	0.1	-	0.1	0.3	0.1	0.9	Not available			
ไม่มี	1.5	2.5	2.6	1.3	3.8	8.6	5.8	5.0	31.1	30-34 hours			
30-34 ชั่วโมง	1.3	2.2	3.1	2.7	3.2	9.0	6.1	4.3	31.9	Available			
มี	-	-	-	-	0.2	0.1	-	-	0.3	Not available			
ไม่มี	1.3	2.2	3.1	2.7	3.2	9.0	6.1	4.3	31.9	35-39 hours			
35-39 ชั่วโมง	3.3	10.3	14.1	15.6	18.3	35.6	42.2	15.3	154.8	Available			
มี	-	0.6	-	-	-	0.9	-	-	1.4	Not available			
ไม่มี	3.3	9.8	14.1	15.6	18.3	34.7	42.2	15.3	153.4	40-49 hours			
40-49 ชั่วโมง	26.0	90.3	121.3	129.2	138.8	261.4	178.3	50.0	995.3	Available			
มี	-	-	0.1	0.3	-	-	0.3	-	0.7	Not available			
ไม่มี	26.0	90.3	121.2	128.9	138.8	261.4	178.0	50.0	994.7	50 hours and over			
50 ชั่วโมงขึ้นไป	16.2	52.4	67.4	87.3	94.6	162.7	105.6	37.5	623.5	Available			
มี	-	-	-	-	0.2	0.5	-	-	0.7	Not available			
ไม่มี	16.2	52.4	67.4	87.3	94.3	162.2	105.6	37.5	622.8	Not available			

ไตรมาสที่ 4/2556 : Quarter 4/2013

หน่วยเป็นพัน : In Thousands

ตารางที่ 12 จำนวนผู้มีงานทำ จำแนกตามกลุ่มอายุ จำนวนชั่วโมงทำงานต่อสัปดาห์ การมีเวลาเหลือพอและต้องการทำงานเพิ่มขึ้น เขต และเขตการปกครอง ภาคกลาง (ต่อ)

TABLE 12 EMPLOYED PERSONS BY AGE GROUP, HOURS WORKED PER WEEK, AVAILABILITY FOR ADDITIONAL WORK, SEX AND AREA, CENTRAL REGION (Contd.)

จำนวนชั่วโมงทำงาน เพศ และ การมีเวลาเหลือพอ และต้องการทำงานเพิ่มขึ้น	ในเขตเทศบาล MUNICIPAL AREA										รวม	HOURS WORKED, SEX AND AVAILABILITY FOR ADDITIONAL WORK		
	15-19	20-24	25-29	30-34	35-39	40-49	50-59	>= 60	TOTAL(FEMALE)	Available		Not available		
ยอดรวม(หญิง)	33.8	131.7	188.7	218.0	236.7	437.1	292.4	112.4	1,650.8	437.1	292.4	112.4	Available	Not available
มี	0.2	0.4	1.3	0.6	0.6	0.6	0.8	0.3	4.8	0.6	0.8	0.3	Available	Not available
ไม่มี	33.6	131.3	187.4	217.4	236.1	436.5	291.6	112.2	1,646.0	436.5	291.6	112.2	With job not work	Available
มีงานประจำแต่ไม่ได้ทำงาน	0.2	0.5	0.4	0.6	0.9	0.7	0.2	0.3	3.8	0.7	0.2	0.3	Available	Not available
มี	0.2	0.4	-	0.2	0.2	-	-	0.1	1.1	-	-	0.1	Available	Not available
ไม่มี	-	0.1	0.4	0.4	0.7	0.7	0.2	0.2	2.7	0.7	0.2	0.2	1-9 hours	Available
1-9 ชั่วโมง	-	0.1	-	-	-	-	-	-	0.4	-	0.3	-	Available	Not available
มี	-	-	-	-	-	-	-	-	0.4	-	-	-	Available	Not available
ไม่มี	0.4	0.1	-	-	-	-	-	-	0.4	-	0.3	-	10-19 hours	Available
10-19 ชั่วโมง	0.2	0.2	1.0	0.8	0.8	1.7	1.8	2.3	8.8	0.1	0.1	0.2	Available	Not available
มี	-	-	0.3	-	-	0.1	0.1	0.2	0.6	-	0.2	0.2	Available	Not available
ไม่มี	0.2	0.2	0.7	0.8	0.8	1.6	1.7	2.1	8.2	0.8	1.7	2.1	Not available	Available
20-29 ชั่วโมง	1.4	1.1	1.3	2.4	2.1	8.7	8.9	3.9	29.7	2.1	8.9	3.9	Not available	Available
มี	-	-	-	-	-	0.1	0.1	-	0.2	-	0.1	-	20-29 hours	Available
ไม่มี	1.4	1.1	1.3	2.4	2.1	8.6	8.8	3.9	29.5	2.4	8.8	3.9	Not available	Available
30-34 ชั่วโมง	0.7	1.4	0.5	2.0	2.9	9.8	9.2	5.0	31.4	2.0	9.2	5.0	Not available	Available
มี	-	-	0.1	-	-	0.1	0.1	-	0.2	-	0.1	-	30-34 hours	Available
ไม่มี	0.7	1.4	0.4	2.0	2.9	9.7	9.1	5.0	31.2	2.0	9.1	5.0	Not available	Available
35-39 ชั่วโมง	2.0	9.9	18.8	19.1	21.3	39.5	37.0	14.3	161.8	19.1	37.0	14.3	Not available	Available
มี	-	-	0.3	-	-	0.1	0.1	-	0.5	-	0.1	-	35-39 hours	Available
ไม่มี	2.0	9.9	18.5	19.1	21.3	39.4	37.0	14.3	161.3	19.1	37.0	14.3	Not available	Available
40-49 ชั่วโมง	20.4	80.5	111.3	131.3	130.9	248.9	138.7	41.4	903.3	130.9	138.7	41.4	Not available	Available
มี	-	-	0.6	0.4	0.4	0.1	0.3	-	1.8	0.4	0.3	-	40-49 hours	Available
ไม่มี	20.4	80.5	110.7	130.8	130.5	248.8	138.4	41.4	901.4	130.5	138.4	41.4	Not available	Available
50 ชั่วโมงขึ้นไป	9.0	38.1	55.5	61.9	77.7	127.8	96.2	45.3	511.6	61.9	96.2	45.3	Not available	Available
มี	-	-	-	-	-	0.2	0.2	-	0.3	-	0.2	-	50 hours and over	Available
ไม่มี	9.0	38.1	55.5	61.9	77.7	127.7	96.1	45.3	511.3	61.9	96.1	45.3	Not available	Available

ไตรมาสที่ 4/2556 : Quarter 4/2013

หน่วยเป็นพัน : In Thousands

ตารางที่ 12 จำนวนผู้มีงานทำ จำแนกตามกลุ่มอายุ จำนวนชั่วโมงทำงานต่อสัปดาห์ การมีเวลาเหลือพอและต้องการทำงานเพิ่มขึ้น เพศ และเขตการปกครอง ภาคกลาง (ต่อ)

TABLE 12 EMPLOYED PERSONS BY AGE GROUP, HOURS WORKED PER WEEK, AVAILABILITY FOR ADDITIONAL WORK, SEX AND AREA, CENTRAL REGION (Contd.)

จำนวนชั่วโมงทำงาน เพศ และ การมีเวลาเหลือพอ และต้องการทำงานเพิ่มขึ้น	รวม	นอกเขตเทศบาล NON-MUNICIPAL AREA							HOURS WORKED, SEX AND AVAILABILITY FOR ADDITIONAL WORK	
		15-19	20-24	25-29	30-34	35-39	40-49	50-59		>= 60
ยอดรวม(ชาย)	3,261.1	102.2	303.2	372.2	402.7	419.0	786.4	594.8	280.7	TOTAL(MALE)
มี	17.1	0.5	2.6	0.9	1.1	2.2	5.0	3.6	1.3	Available
ไม่มี	3,244.0	101.7	300.6	371.4	401.7	416.8	781.4	591.2	279.4	Not available
มีงานประจำแต่ไม่ได้ทำงาน	15.3	0.2	0.6	0.5	0.9	1.3	4.5	4.0	3.2	With job not work
มี	0.9	-	-	-	-	-	0.8	-	0.1	Available
ไม่มี	14.4	0.2	0.6	0.5	0.9	1.3	3.8	4.0	3.1	Not available
1-9 ชั่วโมง	4.1	0.5	1.1	-	-	0.6	0.5	0.8	0.7	1-9 hours
มี	0.2	-	-	-	-	-	-	0.2	-	Available
ไม่มี	3.9	0.5	1.1	-	-	0.6	0.5	0.6	0.7	Not available
10-19 ชั่วโมง	27.3	2.8	0.7	1.6	0.2	2.9	7.1	6.2	5.9	10-19 hours
มี	1.9	0.1	0.3	-	-	0.4	0.5	0.5	0.1	Available
ไม่มี	25.4	2.7	0.4	1.6	0.2	2.5	6.6	5.7	5.8	Not available
20-29 ชั่วโมง	126.9	7.0	14.2	10.4	9.3	9.9	23.3	27.9	24.8	20-29 hours
มี	3.5	-	1.9	0.3	-	-	0.1	0.9	0.3	Available
ไม่มี	123.4	7.0	12.3	10.1	9.3	9.9	23.2	26.9	24.6	Not available
30-34 ชั่วโมง	115.1	3.7	10.3	14.8	12.3	9.2	23.2	24.2	17.6	30-34 hours
มี	2.9	0.3	-	-	-	-	0.9	1.7	-	Available
ไม่มี	112.2	3.3	10.3	14.8	12.3	9.2	22.3	22.5	17.6	Not available
35-39 ชั่วโมง	340.2	10.9	26.4	32.2	26.8	35.8	84.0	83.3	40.8	35-39 hours
มี	3.0	-	-	0.6	-	0.4	1.5	0.3	0.3	Available
ไม่มี	337.1	10.9	26.4	31.6	26.8	35.5	82.5	83.0	40.6	Not available
40-49 ชั่วโมง	1,668.4	52.9	157.6	200.0	221.4	217.1	412.2	290.5	116.6	40-49 hours
มี	3.7	-	-	-	1.1	1.4	0.6	-	0.6	Available
ไม่มี	1,664.7	52.9	157.6	200.0	220.3	215.7	411.6	290.5	116.1	Not available
50 ชั่วโมงขึ้นไป	963.9	24.2	92.3	112.8	131.8	142.1	231.6	158.0	71.1	50 hours and over
มี	1.0	-	0.5	-	-	-	0.6	-	-	Available
ไม่มี	962.9	24.2	91.9	112.8	131.8	142.1	231.0	158.0	71.1	Not available

ไตรมาสที่ 4/2556 : Quarter 4/2013

นอกเขตเทศบาล NON-MUNICIPAL AREA

หน่วยเป็นพัน : In Thousands

ตารางที่ 12 จำนวนผู้มีงานทำ จำนวนตามกลุ่มอายุ จำนวนชั่วโมงทำงานต่อสัปดาห์ การมีเวลาเหลือพอและต้องการทำงานเพิ่มขึ้น เพศ และเขตการปกครอง ภาคกลาง (ต่อ)

TABLE 12 EMPLOYED PERSONS BY AGE GROUP, HOURS WORKED PER WEEK, AVAILABILITY FOR ADDITIONAL WORK, SEX AND AREA, CENTRAL REGION (Contd.)

ไตรมาสที่ 4/2556 : Quarter 4/2013	นอกเขตเทศบาล NON-MUNICIPAL AREA										หน่วยเป็นพัน : In Thousands
	รวม					กลุ่มอายุ Age Group					
จำนวนชั่วโมงทำงาน เพศ และ การมีเวลาเหลือพอ และต้องการทำงานเพิ่มขึ้น	15-19	20-24	25-29	30-34	35-39	40-49	50-59	>= 60			
ยอดรวม(หญิง)	2,770.9	232.3	315.2	342.6	362.4	716.0	522.5	223.4			TOTAL(FEMALE)
มี	10.0	0.8	0.5	1.5	0.9	3.6	1.6	0.5			Available
ไม่มี	2,760.9	231.6	314.7	341.1	361.5	712.5	520.9	222.9			Not available
มีงานประจำแต่ไม่ได้ทำงาน	8.2	0.6	1.2	1.4	0.2	1.3	1.9	1.8			With job not work
มี	0.2	-	-	-	-	0.2	-	-			Available
ไม่มี	8.1	0.6	1.2	1.4	0.2	1.1	1.9	1.8			Not available
1-9 ชั่วโมง	3.6	1.0	-	-	0.8	0.6	0.9	0.2			1-9 hours
มี	0.4	-	-	-	-	-	0.1	0.2			Available
ไม่มี	3.2	1.0	-	-	0.8	0.6	0.7	-			Not available
10-19 ชั่วโมง	25.2	0.3	0.8	2.6	3.8	5.7	3.6	8.2			10-19 hours
มี	1.4	0.3	-	-	-	0.3	0.5	0.3			Available
ไม่มี	23.7	-	0.8	2.6	3.8	5.5	3.0	7.9			Not available
20-29 ชั่วโมง	122.8	5.4	8.7	4.6	7.4	30.4	36.6	22.4			20-29 hours
มี	3.5	0.4	-	0.3	-	2.0	0.5	-			Available
ไม่มี	119.2	5.0	8.2	4.3	7.4	28.5	36.1	22.4			Not available
30-34 ชั่วโมง	99.3	0.6	4.7	7.7	9.4	25.6	29.0	16.9			30-34 hours
มี	0.8	-	-	-	-	0.4	0.4	-			Available
ไม่มี	98.5	0.6	4.7	7.7	9.4	25.2	28.5	16.9			Not available
35-39 ชั่วโมง	337.3	6.2	18.9	37.7	35.4	84.0	78.2	38.0			35-39 hours
มี	0.2	-	-	-	0.2	-	-	-			Available
ไม่มี	337.2	6.2	18.9	37.7	35.2	84.0	78.2	38.0			Not available
40-49 ชั่วโมง	1,399.1	25.3	131.4	190.3	189.0	363.9	237.1	84.2			40-49 hours
มี	3.6	-	0.3	1.3	0.7	0.7	-	-			Available
ไม่มี	1,395.5	25.3	131.1	189.0	188.2	363.1	237.1	84.2			Not available
50 ชั่วโมงขึ้นไป	775.5	18.8	66.8	98.4	116.5	204.6	135.4	51.7			50 hours and over
มี	-	-	-	-	-	-	-	-			Available
ไม่มี	775.5	18.8	66.8	98.4	116.5	204.6	135.4	51.7			Not available

ตารางที่ 13 จำนวนผู้ว่างงาน ที่หางานทำ จำแนกตามระยะเวลาที่หางานทำ ระดับการศึกษาที่สำเร็จ ภาคกลาง

TABLE 13 UNEMPLOYED PERSONS, SEEKING JOB BY DURATION OF SEEKING JOB, LEVEL OF EDUCATIONAL ATTAINMENT, CENTRAL REGION

ไตรมาสที่ 3/2556 : Quarter 3/2013

หน่วยเป็นคน : Person

ระดับการศึกษาที่สำเร็จ	รวม	ระยะเวลาที่หางานทำ						Duration of seeking job		LEVEL OF EDUCATIONAL ATTAINMENT
		< 1 เดือน	1 - 2.9 เดือน	3 - 5.9 เดือน	6 - 8.9 เดือน	9 - 11.9 เดือน	>=12 เดือน	ไม่ทราบ	Unknown	
Total	Month	Months	Months	Months	Months	Months	Months	Months	Unknown	TOTAL
ยอดรวม	16,002	10,031	2,596	3,312	-	-	-	63	-	
1. ไม่มีการศึกษา	521	521	-	-	-	-	-	-	-	No education
2. ต่ำกว่าประถมศึกษา	-	-	-	-	-	-	-	-	-	Less than Elementary
3. ประถมศึกษา	2,249	2,096	153	-	-	-	-	-	-	Elementary
4. มัธยมศึกษาตอนต้น	4,671	3,042	1,302	327	-	-	-	-	-	Lower Secondary
5. มัธยมศึกษาตอนปลาย	5,176	3,116	743	1,254	-	-	-	63	-	Upper Secondary Level
สายสามัญ	3,610	1,880	414	1,254	-	-	-	63	-	General/Academic
สายอาชีพศึกษา	1,566	1,237	329	-	-	-	-	-	-	Vocational
สายวิชาการศึกษา	-	-	-	-	-	-	-	-	-	Teacher Training
6. อุดมศึกษา	2,971	843	397	1,731	-	-	-	-	-	Higher Level
สายวิชาการ	1,687	248	-	1,439	-	-	-	-	-	Academic
สายอาชีพ	1,284	595	397	292	-	-	-	-	-	Higher Technical Education
สายวิชาการศึกษา	-	-	-	-	-	-	-	-	-	Teacher Training
7. อื่นๆ	413	413	-	-	-	-	-	-	-	1/ Others
8. ไม่ทราบ	-	-	-	-	-	-	-	-	-	Unknown

1/ รวมอาชีพระยะสั้น Including Short Course Vocational

ตารางที่ 13 จำนวนผู้ว่างงาน ที่หางานทำ จำแนกตามระยะเวลาที่หางานทำ ระดับการศึกษาที่สำเร็จ และเพศ ภาคกลาง

TABLE 13 UNEMPLOYED PERSONS, SEEKING JOB BY DURATION OF SEEKING JOB, LEVEL OF EDUCATIONAL ATTAINMENT AND SEX, CENTRAL REGION

ไตรมาสที่ 3/2556 : Quarter 3/2013

ระดับการศึกษาที่สำเร็จ	รวม	ระยะเวลาที่หางานทำ						LEVEL OF EDUCATIONAL ATTAINMENT
		< 1 เดือน	1 - 2.9 เดือน	3 - 5.9 เดือน	6 - 8.9 เดือน	9 - 11.9 เดือน	>=12 เดือน	
Total	Month	Months	Months	Months	Months	Months	Unknown	
ชาย	11,036	7,078	1,442	2,516	-	-	-	MALE
ไม่มีการศึกษา	-	-	-	-	-	-	-	No education
ต่ำกว่าประถมศึกษา	-	-	-	-	-	-	-	Less than Elementary
ประถมศึกษา	2,111	1,957	153	-	-	-	-	Elementary
มัธยมศึกษาตอนต้น	3,901	2,576	998	327	-	-	-	Lower Secondary
มัธยมศึกษาตอนปลาย	3,418	2,035	129	1,254	-	-	-	Upper Secondary Level
สายสามัญ	2,551	1,168	129	1,254	-	-	-	General/Academic
สายอาชีพศึกษา	867	867	-	-	-	-	-	Vocational
สายวิชาการศึกษา	-	-	-	-	-	-	-	Teacher Training
อุดมศึกษา	1,606	510	161	936	-	-	-	Higher Level
สายวิชาการ	644	-	-	644	-	-	-	Academic
สายวิชาชีพ	962	510	161	292	-	-	-	Higher Technical Education
สายวิชาการศึกษา	-	-	-	-	-	-	-	Teacher Training
อื่นๆ ^{1/}	-	-	-	-	-	-	-	Others
ไม่ทราบ	-	-	-	-	-	-	-	Unknown
หญิง	4,965	2,953	1,155	795	-	-	63	FEMALE
ไม่มีการศึกษา	521	521	-	-	-	-	-	No education
ต่ำกว่าประถมศึกษา	-	-	-	-	-	-	-	Less than Elementary
ประถมศึกษา	138	138	-	-	-	-	-	Elementary
มัธยมศึกษาตอนต้น	770	466	304	-	-	-	-	Lower Secondary
มัธยมศึกษาตอนปลาย	1,758	1,081	614	-	-	-	63	Upper Secondary Level
สายสามัญ	1,059	712	284	-	-	-	63	General/Academic
สายอาชีพศึกษา	699	369	329	-	-	-	-	Vocational
สายวิชาการศึกษา	-	-	-	-	-	-	-	Teacher Training
อุดมศึกษา	1,365	333	237	795	-	-	-	Higher Level
สายวิชาการ	1,043	248	-	795	-	-	-	Academic
สายวิชาชีพ	322	85	237	-	-	-	-	Higher Technical Education
สายวิชาการศึกษา	-	-	-	-	-	-	-	Teacher Training
อื่นๆ ^{1/}	413	413	-	-	-	-	-	Others
ไม่ทราบ	-	-	-	-	-	-	-	Unknown

1/ รวมอาชีพจะระยะสั้น 1/ Including Short Course Vocational

ตารางที่ 13 จำนวนผู้ว่างงาน ที่ทำงานทำ จำแนกตามระยะเวลาที่ทำงานทำ ระดับการศึกษาที่สำเร็จ เพศ และเขตการปกครอง ภาคกลาง (ต่อ)

TABLE 13 UNEMPLOYED PERSONS, SEEKING JOP BY DURATION OF SEEKING JOP, LEVEL OF EDUCATIONAL ATTAINMENT, SEX AND AREA, CENTRAL REGION (Contd.)

ไตรมาสที่ 3/2556 : Quarter 3/2013

ในเขตเทศบาล MUNICIPAL AREA

ระดับการศึกษาที่สำเร็จ	รวม	ระยะเวลาที่ทำงานทำ Duration of seeking job						LEVEL OF EDUCATIONAL ATTAINMENT	
		< 1 เดือน	1 - 2.9 เดือน	3 - 5.9 เดือน	6 - 8.9 เดือน	9 - 11.9 เดือน	>=12 เดือน	ไม่ทราบ	
Total	Month	Months	Months	Months	Months	Months	Months	Unknown	
ยอดรวม ชาย	5,215	2,623	984	1,546	-	-	63	-	TOTAL
ไม่มีการศึกษา	2,475	1,281	443	750	-	-	-	-	MALE
ต่ำกว่าประถมศึกษา	-	-	-	-	-	-	-	-	No education
ประถมศึกษา	153	-	153	-	-	-	-	-	Less than Elementary
มัธยมศึกษาตอนต้น	698	371	-	-	-	-	-	-	Elementary
มัธยมศึกษาตอนปลาย	529	400	129	327	-	-	-	-	Lower Secondary
สายสามัญ	529	400	129	-	-	-	-	-	Upper Secondary Level
สายอาชีพศึกษา	-	-	-	-	-	-	-	-	General/Academic
สายวิชาการศึกษา	-	-	-	-	-	-	-	-	Vocational
อุดมศึกษา	1,094	510	161	424	-	-	-	-	Teacher Training
สายวิชาการ	132	-	-	132	-	-	-	-	Higher Level
สายวิชาชีพ	962	510	161	292	-	-	-	-	Academic
สายวิชาการศึกษา	-	-	-	-	-	-	-	-	Higher Technical Education
อื่นๆ 1/	-	-	-	-	-	-	-	-	Teacher Training
ไม่ทราบ	-	-	-	-	-	-	-	-	Others 1/
	-	-	-	-	-	-	-	-	Unknown
หญิง	2,740	1,341	541	795	-	-	63	-	FEMALE
ไม่มีการศึกษา	521	521	-	-	-	-	-	-	No education
ต่ำกว่าประถมศึกษา	-	-	-	-	-	-	-	-	Less than Elementary
ประถมศึกษา	138	138	-	-	-	-	-	-	Elementary
มัธยมศึกษาตอนต้น	770	466	304	-	-	-	-	-	Lower Secondary
มัธยมศึกษาตอนปลาย	194	131	-	-	-	-	63	-	Upper Secondary Level
สายสามัญ	194	131	-	-	-	-	63	-	General/Academic
สายอาชีพศึกษา	-	-	-	-	-	-	-	-	Vocational
สายวิชาการศึกษา	-	-	-	-	-	-	-	-	Teacher Training
อุดมศึกษา	1,118	85	237	795	-	-	-	-	Higher Level
สายวิชาการ	795	-	-	795	-	-	-	-	Academic
สายวิชาชีพ	322	85	237	-	-	-	-	-	Higher Technical Education
สายวิชาการศึกษา	-	-	-	-	-	-	-	-	Teacher Training
อื่นๆ 1/	-	-	-	-	-	-	-	-	Others 1/
ไม่ทราบ	-	-	-	-	-	-	-	-	Unknown

1/ รวมอาชีพระยะสั้น 1/ Including Short Course Vocational

ตารางที่ 13 จำนวนผู้ว่างงาน ที่ทำงานทำ จำนวนตามระยะเวลาที่ทำงานทำ ระดับการศึกษาที่สำเร็จ เพศ และเขตการปกครอง ภาคกลาง (ต่อ)

TABLE 13 UNEMPLOYED PERSONS, SEEKING JOB BY DURATION OF SEEKING JOB, LEVEL OF EDUCATIONAL ATTAINMENT, SEX AND AREA, CENTRAL REGION (Contd.)

ไตรมาสที่ 3/2556 : Quarter 3/2013

นอกเขตเทศบาล NON-MUNICIPAL AREA

ระดับการศึกษาที่สำเร็จ	รวม	ระยะเวลาที่ทำงานทำ Duration of seeking job						LEVEL OF EDUCATIONAL ATTAINMENT
		< 1 เดือน	1 - 2.9 เดือน	3 - 5.9 เดือน	6 - 8.9 เดือน	9 - 11.9 เดือน	>=12 เดือน	
Total	Month	Months	Months	Months	Months	Months	Months	Unknown
ยอดรวม	10,786	7,408	1,612	1,766	-	-	-	TOTAL
ชาย	8,561	5,797	998	1,766	-	-	-	MALE
ไม่มีการศึกษา	-	-	-	-	-	-	-	No education
ต่ำกว่าประถมศึกษา	-	-	-	-	-	-	-	Less than Elementary
ประถมศึกษา	1,957	1,957	-	-	-	-	-	Elementary
มัธยมศึกษาตอนต้น	3,203	2,205	998	-	-	-	-	Lower Secondary
มัธยมศึกษาตอนปลาย	2,889	1,635	-	1,254	-	-	-	Upper Secondary Level
สายสามัญ	2,022	768	-	1,254	-	-	-	General/Academic
สายอาชีพศึกษา	867	867	-	-	-	-	-	Vocational
สายวิชาการศึกษา	-	-	-	-	-	-	-	Teacher Training
อุดมศึกษา	512	-	-	512	-	-	-	Higher Level
สายวิชาการ	512	-	-	512	-	-	-	Academic
สายวิชาชีพ	-	-	-	-	-	-	-	Higher Technical Education
สายวิชาการศึกษา	-	-	-	-	-	-	-	Teacher Training
อื่นๆ ^{1/}	-	-	-	-	-	-	-	Others ^{1/}
ไม่ทราบ	-	-	-	-	-	-	-	Unknown
หญิง	2,225	1,611	614	-	-	-	-	FEMALE
ไม่มีการศึกษา	-	-	-	-	-	-	-	No education
ต่ำกว่าประถมศึกษา	-	-	-	-	-	-	-	Less than Elementary
ประถมศึกษา	-	-	-	-	-	-	-	Elementary
มัธยมศึกษาตอนต้น	-	-	-	-	-	-	-	Lower Secondary
มัธยมศึกษาตอนปลาย	1,564	950	614	-	-	-	-	Upper Secondary Level
สายสามัญ	865	581	284	-	-	-	-	General/Academic
สายอาชีพศึกษา	699	369	329	-	-	-	-	Vocational
สายวิชาการศึกษา	-	-	-	-	-	-	-	Teacher Training
อุดมศึกษา	248	248	-	-	-	-	-	Higher Level
สายวิชาการ	248	248	-	-	-	-	-	Academic
สายวิชาชีพ	-	-	-	-	-	-	-	Higher Technical Education
สายวิชาการศึกษา	-	-	-	-	-	-	-	Teacher Training
อื่นๆ ^{1/}	413	413	-	-	-	-	-	Others ^{1/}
ไม่ทราบ	-	-	-	-	-	-	-	Unknown

1/ รวมอาชีพระยะสั้น Including Short Course Vocational

ตารางที่ 14 จำนวนผู้ว่างงาน ที่เคยทำงานมาก่อน จำแนกตามอาชีพที่ทำงานครั้งสุดท้าย อุตสาหกรรมที่ทำงานครั้งสุดท้าย ภาคกลาง
TABLE 14 UNEMPLOYED PERSONS, EVER WORKED BY LAST OCCUPATION, LAST INDUSTRY, CENTRAL REGION

อาชีพที่ทำงานครั้งสุดท้าย	อุตสาหกรรมที่ทำงานครั้งสุดท้าย										รวม	LAST OCCUPATION
	เกษตรกรรม การป้อน และการประมง Agriculture	การทำเหมืองแร่ และเหมืองหิน Mining	การผลิต Manufac- turing	ไฟฟ้า ก๊าซ ไอน้ำระบบปรับอากาศ Electricity	การซ่อมบำรุง น้ำประปา Water supply	การก่อสร้าง และประปา Construction	การขนส่ง การขนส่ง การขนส่ง Transport, storage and storage	การขนส่ง และ สถานที่เก็บสินค้า Transportation and storage	ที่พักแรมและ บริการด้านอาหาร Accommodation and food service	ข้อมูลข่าวสาร และการสื่อสาร Information and communication		
ยอดรวม	35,615	2,533	17,398	-	345	2,820	4,159	1,503	2,144	620	937	TOTAL
1. ผู้มีวุฒิคุณนาย ข้าราชการระดับอาวุโส และผู้จัดการ	427	-	427	-	-	-	-	-	-	-	-	1. Legislators, senior officials and managers
2. ผู้ประกอบธุรกิจด้านต่างๆ	1,182	-	698	-	-	-	-	-	-	292	-	2. Professionals
3. ผู้ประกอบวิชาชีพด้านเทคโนโลยีต่างๆ และอาชีพที่เกี่ยวข้อง	1,247	-	80	-	161	-	-	-	-	328	35	3. Technicians and associate professionals
4. เสมียน	2,596	389	876	-	107	-	549	-	-	-	558	4. Clerks
5. พนักงานบริการและพนักงานร้านค้า และตลาด	6,036	-	-	-	-	-	2,890	-	1,888	-	344	5. Service workers and shop and market sales workers
6. ผู้ปฏิบัติงานที่มีฝีมือในด้านการเกษตร และการประมง	750	-	-	-	-	-	-	-	-	-	-	6. Skilled agricultural and fishery workers
7. ผู้ปฏิบัติงานด้านความสามารถทางฝีมือ และธุรกิจการค้าที่เกี่ยวข้อง	5,236	-	3,721	-	-	1,135	380	-	-	-	-	7. Craft and related trades workers
8. ผู้ปฏิบัติงานโรงงานและเครื่องจักร และอยู่ปฏิบัติงานด้านการประกอบ	9,514	-	8,199	-	-	-	-	1,000	108	-	-	8. Plant and machine operators and assemblers
9. อาชีพขั้นพื้นฐานต่างๆ ในด้านการขาย และการให้บริการ	7,324	1,394	2,567	-	78	1,685	340	502	148	-	-	9. Elementary occupations
10. คนงานซึ่งมิได้จำแนกไว้ในหมวดอื่น	1,304	-	831	-	-	-	-	-	-	-	-	10. Workers not classifiable by occupation

ไตรมาสที่ 4/2556 : Quarter 4/2013

หน่วยเป็นพัน : Person

ตารางที่ 14 จำนวนผู้ว่างงาน ที่เคยทำงานมาก่อน จำแนกตามอาชีพที่ทำงานครั้งสุดท้าย อุตสาหกรรมที่ทำงานครั้งสุดท้าย ภาคกลาง (ต่อ)

TABLE 14 UNEMPLOYED PERSONS, EVER WORKED BY LAST OCCUPATION, LAST INDUSTRY, CENTRAL REGION (Contd.)

อาชีพที่ทำงานครั้งสุดท้าย	อุตสาหกรรมที่ทำงานครั้งสุดท้าย (ต่อ) Last Industry (Contd.)										รวม	
	กิจกรรม อสังหาริมทรัพย์ Real estate activities	กิจกรรมทางวิชาชีพ วิทย์และเทคโนโลยี Professional, scientific technical activities	การบริหารสนับสนุน และป้องกันประเทศ Administrative support service activities	การบริหารราชการ ป้องกันประเทศ Public admin- istration/defence	การศึกษา Education	งานสังคมสงเคราะห์ Health and social work	ศิลปะ ความบันเทิง และนันทนาการ Art, entertainment	บริการ ด้านอื่นๆ Other service	งานในครัวเรือน ส่วนบุคคล Activities of household	กิจกรรมของ องค์กร Extra- territorial		ไม่ทราบ Unknown
ยอดรวม	-	510	820	118	325	120	-	426	366	-	473	TOTAL
1. ผู้มีวุฒิคุณนาย ข้าราชการระดับอาวุโส และผู้จัดการ	-	-	-	-	-	-	-	-	-	-	-	1. Legislators, senior officials and managers
2. ผู้ประกอบวิชาชีพด้านต่างๆ	-	-	-	-	192	-	-	-	-	-	-	2. Professionals
3. ผู้ประกอบวิชาชีพด้านเทคนิคสาขาต่างๆ และอาชีพที่เกี่ยวข้อง	-	510	-	-	133	-	-	-	-	-	-	3. Technicians and associate professionals
4. เสมียน	-	-	-	118	-	-	-	-	-	-	-	4. Clerks
5. พนักงานบริการและพนักงานร้านค้า และตลาด	-	-	653	-	-	79	-	-	183	-	-	5. Service workers and shop and market sales workers
6. ผู้ปฏิบัติงานที่มีฝีมือในด้านการเกษตร และการประมง	-	-	-	-	-	-	-	-	-	-	-	6. Skilled agricultural and fishery workers
7. ผู้ปฏิบัติงานด้านความสามารถทางฝีมือ และธุรกิจการค้าที่เกี่ยวข้อง	-	-	-	-	-	-	-	-	-	-	-	7. Craft and related trades workers
8. ผู้ปฏิบัติงานโรงงานและเครื่องจักร และผู้ปฏิบัติงานด้านความปลอดภัย	-	-	167	-	-	40	-	-	-	-	-	8. Plant and machine operators and assemblers
9. อาชีพพื้นฐานต่างๆ ในด้านการขาย และการให้บริการ	-	-	-	-	-	-	-	426	184	-	-	9. Elementary occupations
10. คนงานซึ่งมีประจำตัวในหมวดอื่น	-	-	-	-	-	-	-	-	-	-	473	10. Workers not classifiable by occupation

ไตรมาสที่ 4/2556 : Quarter 4/2013

หน่วยเป็นหมื่น : Person

ตารางที่ 14 จำนวนผู้ว่างงาน ที่เคยทำงานมาก่อน จำนวนตามอาชีพที่ครั้งสุดท้าย อุตสาหกรรมที่ครั้งสุดท้าย และเพศ ภาคกลาง
TABLE 14 UNEMPLOYED PERSONS, EVER WORKED BY LAST OCCUPATION, LAST INDUSTRY AND SEX, CENTRAL REGION

ไตรมาสที่ 4/2556 : Quarter 4/2013

อาชีพที่ครั้งสุดท้าย	อุตสาหกรรมที่ครั้งสุดท้าย										LAST OCCUPATION		
	รวม	เกษตรกรรม การป่าไม้ และการประมง	การทำ เหมืองแร่ และเหมืองหิน	การผลิต Manufacturing	ไฟฟ้า ก๊าซ ไอน้ำระบบปรับอากาศ	การจำหน่าย น้ำประปา และบำบัดน้ำ sewerage, waste	การก่อสร้าง Construction	การขนส่ง การขนส่ง การขนส่ง	การขนส่ง และ สถานที่เก็บสินค้า Transportation	ที่พักแรมและ บริการด้านอาหาร Accommodation and food service		ข้อมูลข่าวสาร และการสื่อสาร Information and communication	กิจกรรมการเงินและ การประกันภัย Financial intermediation
Total	22,621	1,855	-	10,263	-	161	2,169	2,679	1,503	954	620	373	MALE
1. ผู้ปฏิบัติงานขาย ข้าราชการระดับอาวุโสและผู้จัดการ	427	-	-	427	-	-	-	-	-	-	-	-	1. Legislators, senior officials and managers
2. ผู้ประกอบวิชาชีพด้านต่างๆ	721	-	-	429	-	-	-	-	-	-	292	-	2. Professionals
3. ผู้ประกอบวิชาชีพด้านเทคนิคสาขาต่างๆ และอาชีพที่เกี่ยวข้อง	1,212	-	-	80	-	161	-	-	-	-	328	-	3. Technicians and associate professionals
4. เสมียน	277	-	-	-	-	-	-	129	-	-	-	30	4. Clerks
5. พนักงานบริการและพนักงานในร้านค้าและตลาด	3,663	-	-	-	-	-	-	1,968	-	698	-	344	5. Service workers and shop and market sales workers
6. ผู้ปฏิบัติงานที่มีชื่อในด้านเกษตรกรรมและการประมง	698	698	-	-	-	-	-	-	-	-	-	-	6. Skilled agricultural and fishery workers
7. ผู้ปฏิบัติงานด้านความสะอาดทางฝีมือและธุรกิจการค้าที่เกี่ยวข้อง	4,951	-	-	3,436	-	-	1,135	380	-	-	-	-	7. Craft and related trades workers
8. ผู้ปฏิบัติการโรงงานและเครื่องจักรและผู้ปฏิบัติงานด้านการประกอบ	4,691	-	-	3,479	-	-	-	-	1,000	108	-	-	8. Plant and machine operators and assemblers
9. อาชีพอื่นที่ระบุต่างๆ ในด้านเกษตรกรรมและการให้บริการ	4,892	1,157	-	1,795	-	-	1,035	201	502	148	-	-	9. Elementary occupations
10. คนงานที่ไม่มีชื่อแยกไว้ในหมวดอื่น	1,090	-	-	616	-	-	-	-	-	-	-	-	10. Workers not classifiable by occupation
หญิง	12,994	678	-	7,135	-	184	650	1,480	1,190	563	-	-	FEMALE
1. ผู้ปฏิบัติงานขาย ข้าราชการระดับอาวุโสและผู้จัดการ	-	-	-	-	-	-	-	-	-	-	-	-	1. Legislators, senior officials and managers
2. ผู้ประกอบวิชาชีพด้านต่างๆ	461	-	-	269	-	-	-	-	-	-	-	-	2. Professionals
3. ผู้ประกอบวิชาชีพด้านเทคนิคสาขาต่างๆ และอาชีพที่เกี่ยวข้อง	35	-	-	-	-	-	-	-	-	-	-	35	3. Technicians and associate professionals
4. เสมียน	2,319	389	-	876	-	107	-	420	-	-	-	528	4. Clerks
5. พนักงานบริการและพนักงานในร้านค้าและตลาด	2,373	-	-	-	-	-	-	922	-	1,190	-	-	5. Service workers and shop and market sales workers
6. ผู้ปฏิบัติงานที่มีชื่อในด้านเกษตรกรรมและการประมง	52	52	-	-	-	-	-	-	-	-	-	-	6. Skilled agricultural and fishery workers
7. ผู้ปฏิบัติงานด้านความสะอาดทางฝีมือและธุรกิจการค้าที่เกี่ยวข้อง	284	-	-	284	-	-	-	-	-	-	-	-	7. Craft and related trades workers
8. ผู้ปฏิบัติการโรงงานและเครื่องจักรและผู้ปฏิบัติงานด้านการประกอบ	4,823	-	-	4,719	-	-	-	-	-	-	-	-	8. Plant and machine operators and assemblers
9. อาชีพอื่นที่ระบุต่างๆ ในด้านเกษตรกรรมและการให้บริการ	2,432	237	-	772	-	78	650	138	-	-	-	-	9. Elementary occupations
10. คนงานที่ไม่มีชื่อแยกไว้ในหมวดอื่น	214	-	-	214	-	-	-	-	-	-	-	-	10. Workers not classifiable by occupation

หน้าใบหน้า : Person

ตารางที่ 14. จำนวนผู้ว่างงาน ที่เคยทำงานมาก่อน จำแนกตามอาชีพที่ทำครั้งสุดท้าย อุตสาหกรรมที่ทำครั้งสุดท้าย และเพศ ภาคกลาง (ต่อ)
TABLE 14. UNEMPLOYED PERSONS, EVER WORKED BY LAST OCCUPATION, LAST INDUSTRY AND SEX, CENTRAL REGION (Contd.)

อาชีพที่ทำครั้งสุดท้าย	อุตสาหกรรมที่ทำครั้งสุดท้าย (ต่อ) Last Industry (Contd.)										LAST OCCUPATION	
	กิจกรรมอาชีพและเทคนิค Real estate activities and technical activities	กิจกรรมทางวิชาชีพและเทคนิค Professional/Scientific activities	การบริหารสนับสนุนและป้องกันประเทศ Administrative and support service activities	การบริหารราชการท้องถิ่นและประเทศ Public administration	การศึกษา Education	การศึกษาระดับสูง Higher education	บริการด้านอื่นๆ และนันทนาการ Other service and Art, entertainment	งานในครัวเรือน Activities of household	กิจกรรมขององค์กร Extra-territorial	ไม่ทราบ Unknown		
ชาย			1,424	87	-	209	-	-	-	-	-	MALE
1. ผู้ปฏิบัติงานขาย ข้าราชการระดับอาวุโสและผู้จัดการ	-	-	-	87	-	-	-	-	-	-	-	1. Legislators, senior officials and managers
2. ผู้ประกอบวิชาชีพด้านต่างๆ	-	-	-	-	-	-	-	-	-	-	-	2. Professionals
3. ผู้ประกอบวิชาชีพด้านเทคนิคสาขาต่างๆ และอาชีพที่เกี่ยวข้อง	-	-	-	-	-	-	-	-	-	-	-	3. Technicians and associate professionals
4. เสมียน	-	-	-	-	-	-	-	-	-	-	-	4. Clerks
5. พนักงานบริการและพนักงานในร้านค้าและตลาด	-	-	1,424	-	-	209	-	-	-	-	-	5. Service workers and shop and market sales workers
6. ผู้ปฏิบัติงานที่มีอยู่ในด้านเกษตรกรรมและการประมง	-	-	-	-	-	-	-	-	-	-	-	6. Skilled agricultural and fishery workers
7. ผู้ปฏิบัติงานด้านความสามารถที่มีมือและธุรกิจการค้าที่เกี่ยวข้อง	-	-	-	-	-	-	-	-	-	-	-	7. Craft and related trades workers
8. ผู้ปฏิบัติการโรงงานและเครื่องจักร และผู้ปฏิบัติงานด้านการประกอบอาชีพขั้นพื้นฐานต่างๆ ในด้านเกษตรกรรมและการให้บริการ	-	-	-	-	-	-	-	-	-	-	-	8. Plant and machine operators and assemblers
9. อาชีพขั้นพื้นฐานต่างๆ ในด้านเกษตรกรรมและการให้บริการ	-	-	-	-	-	-	-	-	-	-	-	9. Elementary occupations
10. คนงานซึ่งมีได้จำแนกไว้ในหมวดอื่น	-	-	-	-	-	-	-	-	-	-	-	10. Workers not classifiable by occupation
หญิง			74	-	-	274	-	-	596	-	-	FEMALE
1. ผู้ปฏิบัติงานขาย ข้าราชการระดับอาวุโสและผู้จัดการ	-	-	-	-	-	-	-	-	-	-	-	1. Legislators, senior officials and managers
2. ผู้ประกอบวิชาชีพด้านต่างๆ	-	-	-	-	-	-	-	-	-	-	-	2. Professionals
3. ผู้ประกอบวิชาชีพด้านเทคนิคสาขาต่างๆ และอาชีพที่เกี่ยวข้อง	-	-	-	-	-	274	-	-	-	-	-	3. Technicians and associate professionals
4. เสมียน	-	-	-	-	74	-	-	-	-	-	-	4. Clerks
5. พนักงานบริการและพนักงานในร้านค้าและตลาด	-	-	-	-	-	-	-	-	596	-	-	5. Service workers and shop and market sales workers
6. ผู้ปฏิบัติงานที่มีอยู่ในด้านเกษตรกรรมและการประมง	-	-	-	-	-	-	-	-	-	-	-	6. Skilled agricultural and fishery workers
7. ผู้ปฏิบัติงานด้านความสามารถที่มีมือและธุรกิจการค้าที่เกี่ยวข้อง	-	-	-	-	-	-	-	-	-	-	-	7. Craft and related trades workers
8. ผู้ปฏิบัติการโรงงานและเครื่องจักร และผู้ปฏิบัติงานด้านการประกอบอาชีพขั้นพื้นฐานต่างๆ ในด้านเกษตรกรรมและการให้บริการ	-	-	-	-	-	-	-	-	-	-	-	8. Plant and machine operators and assemblers
9. อาชีพขั้นพื้นฐานต่างๆ ในด้านเกษตรกรรมและการให้บริการ	-	-	-	-	-	-	-	-	-	-	-	9. Elementary occupations
10. คนงานซึ่งมีได้จำแนกไว้ในหมวดอื่น	-	-	-	-	-	-	-	-	-	-	-	10. Workers not classifiable by occupation

ตารางที่ 14 จำนวนผู้ว่างงาน ที่เคยทำงานมาก่อน จำแนกตามอาชีพที่ทำงานครั้งสุดท้าย อุตสาหกรรมที่ทำงานครั้งสุดท้าย เพศ และเขตภาคกลาง (ต่อ)

TABLE 14 UNEMPLOYED PERSONS, EVER WORKED BY LAST OCCUPATION, LAST INDUSTRY, SEX AND AREA, CENTRAL REGION (Contd.)

อาชีพที่ทำงานครั้งสุดท้าย	ในเขตภาคกลาง MUNICIPAL AREA											LAST OCCUPATION
	อุตสาหกรรมที่ทำงานครั้งสุดท้าย Last Industry											
	รวม	เกษตรกรรม การป่าไม้ และการประมง	การทำ เหมืองแร่ และเหมืองหิน	การผลิต	ไฟฟ้า ก๊าซ ไอน้ำระบบรับ อากาศ	Electricity	การก่อสร้าง	การซ่อมแซม การขนถ่ายสินค้า	การขนส่ง และ สถานที่เก็บสินค้า	ที่พักแรมและ บริการด้านอาหาร	ข้อมูลข่าวสาร และการสื่อสาร	
Total	Agriculture	Mining	Manufacturing	Electricity	Construction	Transport, storage and storage	Accommodation and food service	Information	Financial	intermediation	TOTAL	
ยอดรวม	13,552	540	-	5,976	-	946	2,014	175	927	620	409	TOTAL
ชาย	8,042	251	-	2,716	-	946	1,251	175	507	620	373	MALE
1. ผู้ปฏิบัติงานทุกหน่วย ข้าราชการระดับอาวุโส และผู้จัดการ	198	-	-	198	-	-	-	-	-	-	-	1. Legislators, senior officials and managers
2. ผู้ประกอบวิชาชีพต่างๆ	292	-	-	-	-	-	-	-	-	292	-	2. Professionals
3. ผู้ประกอบวิชาชีพด้านเทคนิคสาขาต่างๆ และอาชีพที่เกี่ยวข้อง	1,212	-	-	80	-	161	-	-	-	328	-	3. Technicians and associate professionals
4. เสมียน	277	-	-	-	-	-	129	-	-	-	30	4. Clerks
5. พนักงานบริการและพนักงานในร้านค้า และตลาด	1,927	-	-	-	-	1,058	-	-	399	-	344	5. Service workers and shop and market sales workers
6. ผู้ปฏิบัติงานที่มีฝีมือในด้านการเกษตร และการประมง	-	-	-	-	-	-	-	-	-	-	-	6. Skilled agricultural and fishery workers
7. ผู้ปฏิบัติงานด้านความสามารถทางฝีมือ และธุรกิจการค้าที่เกี่ยวข้อง	2,275	-	-	1,266	-	946	64	-	-	-	-	7. Craft and related trades workers
8. ผู้ปฏิบัติการโรงงานและเครื่องจักร และผู้ปฏิบัติงานด้านการประกอบ	1,256	-	-	870	-	-	-	175	108	-	-	8. Plant and machine operators and assemblers
9. อาชีพขั้นพื้นฐานต่างๆ ในด้านการขาย และการให้บริการ	606	251	-	302	-	-	-	-	-	-	-	9. Elementary occupations
10. คนงานซึ่งมิได้จำแนกไว้ในหมวดอื่น	-	-	-	-	-	-	-	-	-	-	-	10. Workers not classifiable by occupation

ตารางที่ 14 จำนวนผู้ทำงาน ที่เคยทำงานก่อน จำนวนตามอาชีพที่ทำงานครั้งสุดท้าย อุตสาหกรรมที่ทำงานครั้งสุดท้าย เพศ และเขตภาคกลาง (ต่อ)

TABLE 14 UNEMPLOYED PERSONS, EVER WORKED BY LAST OCCUPATION, LAST INDUSTRY, SEX AND AREA, CENTRAL REGION (Contd.)

อาชีพที่ทำงานครั้งสุดท้าย	ในเขตภาคกลาง MUNICIPAL AREA										LAST OCCUPATION	
	รวม	เกษตรกรรม การป่าไม้ และการประมง	การทำเหมืองแร่ และเหมืองหิน	การผลิต ไฟฟ้า ก๊าซ ไอน้ำระบบรับ อากาศ	การก่อสร้าง	การซ่อมแซมยานยนต์	การขนส่ง การขายปลีก การส่งมอบยานยนต์	การขนส่งและ สถานที่เก็บสินค้า	ที่พักแรมและ บริการด้านอาหาร	ข้อมูลข่าวสาร และการสื่อสาร		กิจกรรมการเงินและ การประกันภัย
	Total	Agriculture	Mining	Manufacturing	Electricity	Transport, storage and communication	Water supply sewerage, waste	Construction	Accommodation and food service	Information	Financial intermediation	
หญิง	5,510	289	-	3,259	-	184	-	763	420	-	35	FEMALE
1. ผู้ปฏิบัติงานนายจ้างราชการระดับอาวุโส และผู้จัดการ	-	-	-	-	-	-	-	-	-	-	-	1. Legislators, senior officials and managers
2. ผู้ประกอบวิชาชีพด้านต่างๆ	192	-	-	-	-	-	-	-	-	-	-	2. Professionals
3. ผู้ประกอบวิชาชีพด้านเทคนิคสาขาต่างๆ และอาชีพที่เกี่ยวข้อง	35	-	-	-	-	-	-	-	-	-	35	3. Technicians and associate professionals
4. เสมียน	522	-	-	416	-	107	-	-	-	-	-	4. Clerks
5. พนักงานบริการและพนักงานในร้านค้า และตลาด	1,124	-	-	-	-	-	-	624	420	-	-	5. Service workers and shop and market sales workers
6. ผู้ปฏิบัติงานที่มีชื่อในด้านการเกษตร และการประมง	52	52	-	-	-	-	-	-	-	-	-	6. Skilled agricultural and fishery workers
7. ผู้ปฏิบัติงานด้านความสามารถทางฝีมือ และธุรกิจการค้าที่เกี่ยวข้อง	-	-	-	-	-	-	-	-	-	-	-	7. Craft and related trades workers
8. ผู้ปฏิบัติงานโรงงานและเครื่องจักร และผู้ปฏิบัติงานด้านการประกอบ	2,375	-	-	2,271	-	-	-	-	-	-	-	8. Plant and machine operators and assemblers
9. อาชีพขั้นพื้นฐานต่างๆ ในด้านการขาย และการให้บริการ	995	237	-	358	-	78	-	138	-	-	-	9. Elementary occupations
10. คนงานซึ่งมีชื่อจำแนกไว้ในหมวดอื่น	214	-	-	214	-	-	-	-	-	-	-	10. Workers not classifiable by occupation

ตารางที่ 14 จำนวนผู้ว่างงาน ที่เคยทำงานก่อน จำนวนคนอาชีพที่ทำงานครั้งสุดท้าย อุตสาหกรรมที่ทำงานครั้งสุดท้าย เพศ และเขตภาคกลาง ภาคกลาง (ต่อ)

TABLE 14 UNEMPLOYED PERSONS. EVER WORKED BY LAST OCCUPATION, LAST INDUSTRY, SEX AND AREA, CENTRAL REGION (Contd.)

อาชีพที่ทำงานครั้งสุดท้าย	ในเขตเทศบาล MUNICIPAL AREA										LAST OCCUPATION	
	กิจกรรมอสังหาริมทรัพย์ Real estate activities	กิจกรรมทางวิชาชีพ วิชาชีพและเทคนิค Professional, scientific and technical activities	การบริหารสนับสนุน และป้องกันประเทศ Administrative and support service activities	การบริหารราชการ ป้องกับประเทศ Public administration	การศึกษา Education	งานสังคมสงเคราะห์ Health and social work	ศิลปะ ความบันเทิง และนันทนาการ Art, entertainment and recreation	บริการด้านอื่นๆ Other service	งานในครัวเรือน ส่วนบุคคล Activities of household	กิจกรรมของ อสังการ Extra-territorial		ไม่ทราบ Unknown
ยอดรวม	-	510	292	118	325	120	-	53	184	-	TOTAL	
ชาย	-	510	188	118	133	40	-	53	-	-	MALE	
1. ผู้ปฏิบัติงานทนาย ข้าราชการระดับอาวุโส และผู้จัดการ	-	-	-	-	-	-	-	-	-	-	1. Legislators, senior officials and managers	
2. ผู้ประกอบวิชาชีพด้านต่างๆ	-	-	-	-	-	-	-	-	-	-	2. Professionals	
3. ผู้ประกอบวิชาชีพด้านเทคนิคสาขาต่างๆ และอาชีพที่เกี่ยวข้อง	-	510	-	-	133	-	-	-	-	-	3. Technicians and associate professionals	
4. เสมียน	-	-	-	118	-	-	-	-	-	-	4. Clerks	
5. พนักงานบริการและพนักงานร้านค้า และตลาด	-	-	125	-	-	-	-	-	-	-	5. Service workers and shop and market sales workers	
6. ผู้ปฏิบัติงานที่มีชื่อในด้านการเกษตร และการประมง	-	-	-	-	-	-	-	-	-	-	6. Skilled agricultural and fishery workers	
7. ผู้ปฏิบัติงานด้านความสามารถทางฝีมือ และธุรกิจการค้าที่เกี่ยวข้อง	-	-	-	-	-	-	-	-	-	-	7. Craft and related trades workers	
8. ผู้ปฏิบัติการโรงงานและเครื่องจักร และผู้ปฏิบัติงานด้านการประกอบ	-	-	63	-	-	40	-	-	-	-	8. Plant and machine operators and assemblers	
9. อาชีพขั้นพื้นฐานต่างๆ ในด้านการขาย และการให้บริการ	-	-	-	-	-	-	-	53	-	-	9. Elementary occupations	
10. คนงานซึ่งมิได้จำแนกไว้ในหมวดอื่น	-	-	-	-	-	-	-	-	-	-	10. Workers not classifiable by occupation	

ตารางที่ 14 จำนวนผู้ว่างงาน ที่เคยทำงานมาก่อน จำแนกตามอาชีพที่ทำงานครั้งสุดท้าย อุตสาหกรรมที่ทำงานครั้งสุดท้าย เพศ และเขตภาคกลาง (ต่อ)

TABLE 14 UNEMPLOYED PERSONS, EVER WORKED BY LAST OCCUPATION, LAST INDUSTRY, SEX AND AREA, CENTRAL REGION (Contd.)

อาชีพที่ทำงานครั้งสุดท้าย	ในเขตเทศบาล MUNICIPAL AREA										LAST OCCUPATION	
	กิจกรรมอสังหาริมทรัพย์ Real estate activities	กิจกรรมทางวิชาชีพ วิชาและเทคนิค Professional/scientific technical activities	การบริหารสนับสนุน และป้องกันประเทศ Administrative and support service activities	การบริหารราชการ ป้องกับประเทศ Public administration	การศึกษา Education	งานสังคมสงเคราะห์ Health and social work	ศิลปะ ความบันเทิง และนันทนาการ Art, entertainment and recreation	บริการด้านอื่นๆ Other service	งานในครัวเรือน ส่วนบุคคล Activities of household	กิจกรรมของ อสังการ Extra-territorial		ไม่ทราบ Unknown
หญิง	-	-	104	-	192	79	-	-	184	-	-	FEMALE
1. ผู้ปฏิบัติงานนายจ้างราชการระดับอาวุโสและผู้จัดการ	-	-	-	-	-	-	-	-	-	-	-	1. Legislators, senior officials and managers
2. ผู้ประกอบวิชาชีพด้านต่างๆ	-	-	-	192	-	-	-	-	-	-	-	2. Professionals
3. ผู้ประกอบวิชาชีพด้านเทคนิคสาขาต่างๆ และอาชีพที่เกี่ยวข้อง	-	-	-	-	-	-	-	-	-	-	-	3. Technicians and associate professionals
4. เสมียน	-	-	-	-	-	-	-	-	-	-	-	4. Clerks
5. พนักงานบริการและพนักงานในร้านค้าและตลาด	-	-	-	-	-	79	-	-	-	-	-	5. Service workers and shop and market sales workers
6. ผู้ปฏิบัติงานที่มีชื่อในด้านการเกษตรและการประมง	-	-	-	-	-	-	-	-	-	-	-	6. Skilled agricultural and fishery workers
7. ผู้ปฏิบัติงานด้านความสามารถทางฝีมือและธุรกิจการค้าที่เกี่ยวข้อง	-	-	-	-	-	-	-	-	-	-	-	7. Craft and related trades workers
8. ผู้ปฏิบัติงานโรงงานและเครื่องจักรและผู้ปฏิบัติงานด้านการประกอบ	-	-	104	-	-	-	-	-	-	-	-	8. Plant and machine operators and assemblers
9. อาชีพขั้นพื้นฐานต่างๆ ในด้านการขายและการให้บริการ	-	-	-	-	-	-	-	-	184	-	-	9. Elementary occupations
10. คนงานซึ่งมีชื่อจำแนกไม่ในหมวดอื่น	-	-	-	-	-	-	-	-	-	-	-	10. Workers not classifiable by occupation

ตารางที่ 14 จำนวนผู้ว่างงาน ที่เคยทำงานมาก่อน จำนวนตามอาชีพที่ทำครั้งสุดท้าย อุตสาหกรรมที่ทำครั้งสุดท้าย เพศ และเขตปกครอง ภาคกลาง (ต่อ)

TABLE 14. UNEMPLOYED PERSONS, EVER WORKED BY LAST OCCUPATION, LAST INDUSTRY, SEX AND AREA, CENTRAL REGION (Contd.)

อาชีพที่ทำครั้งสุดท้าย	อุตสาหกรรมที่ทำครั้งสุดท้าย													LAST OCCUPATION
	รวม	เกษตรกรรม		การทำเหมืองแร่และเหมืองหิน	การผลิต	ไฟฟ้า ก๊าซ ไนโตรเจนแปรรูป	การพิมพ์	การก่อสร้าง	อุตสาหกรรมที่ทำการสุดท้าย		ข้อมูลข่าวสารและการสื่อสาร	กิจกรรมการเงินและการประกันภัย		
		การป่าไม้และการประมง	Agriculture						Mining	Manufacturing			Electricity	
ยอดรวม	22,063	1,993	-	11,422	-	-	-	1,874	2,145	1,328	1,217	-	528	TOTAL
ชาย	14,579	1,604	-	7,547	-	-	-	1,223	1,428	1,328	447	-	-	MALE
1. ผู้ปฏิบัติงานยกยอ ข้าราชการระดับอาวุโสและผู้จัดการ	229	-	-	229	-	-	-	-	-	-	-	-	-	1. Legislator, senior officials and manage
2. ผู้ประกอบวิชาชีพด้านต่างๆ	429	-	-	429	-	-	-	-	-	-	-	-	-	2. Professionals
3. ผู้ประกอบวิชาชีพด้านเทคนิคหลากหลายและอาชีพที่เกี่ยวข้อง	-	-	-	-	-	-	-	-	-	-	-	-	-	3. Technicians and associate professionals
4. เสมียน	-	-	-	-	-	-	-	-	-	-	-	-	-	4. Clerks
5. พนักงานบริการและพนักงานร้านค้าและตลาด	1,737	-	-	-	-	-	-	-	910	-	299	-	-	5. Service workers and shop and market sales workers
6. ผู้ปฏิบัติงานที่มีฝีมือในด้านการเกษตรและการประมง	698	698	-	-	-	-	-	-	-	-	-	-	-	6. Skilled agricultural and fishery workers
7. ผู้ปฏิบัติงานด้านความสามารถทางฝีมือและธุรกิจการค้าที่เกี่ยวข้อง	2,676	-	-	2,170	-	-	-	189	317	-	-	-	-	7. Craftsmen and related trades workers
8. ผู้ปฏิบัติการโรงงานและเครื่องจักรและผู้ปฏิบัติงานด้านการประกอบ	3,435	-	-	2,610	-	-	-	-	-	826	-	-	-	8. Plant and machine operators and assemblers
9. อาชีพขั้นพื้นฐานต่างๆ ในด้านการขายและการให้บริการ	4,286	907	-	1,493	-	-	-	1,035	201	502	148	-	-	9. Elementary occupations
10. คนงานซึ่งมีได้จำแนกไว้ในหมวดอื่น	1,090	-	-	616	-	-	-	-	-	-	-	-	-	10. Workers not classifiable by occupation

ตารางที่ 14 จำนวนผู้ว่างงาน ที่เคยทำงานมาก่อน จำนวนตามอาชีพที่ทำครั้งสุดท้าย อุตสาหกรรมที่ทำครั้งสุดท้าย เพศ และเขตปกครอง ภาคกลาง (ต่อ)

TABLE 14. UNEMPLOYED PERSONS, EVER WORKED BY LAST OCCUPATION, LAST INDUSTRY, SEX AND AREA, CENTRAL REGION (Contd.)

อาชีพที่ทำครั้งสุดท้าย	เขตเทศบาล NON-MUNICIPAL AREA											LAST OCCUPATION
	รวม	เกษตรกรรม การป่านไม้ และการประมง	การทำเหมืองแร่ และเหมืองหิน	การผลิต	ไฟฟ้า ก๊าซ ไอน้ำระบบปรับ อากาศ	การซ่อมบำรุง ยานยนต์	การก่อสร้าง	การก่อสร้าง การขนถ่าย	การขนส่ง และ สถานที่เก็บสินค้า	ที่พักแรมและ บริการด้านอาหาร	ข้อมูลข่าวสาร และการสื่อสาร	
	Total	Agriculture	Mining	Manufacturing	Electricity	Transport, storage and communication	Construction	Transport, storage and communication	Accommodation and food service	Information	Intermediation	
หญิง	7,485	389	-	3,875	-	717	650	769	-	-	528	FEMALE
1. ผู้ที่อยู่ติดกันหลาย และผู้จัดการ	-	-	-	-	-	-	-	-	-	-	-	1. Legislator, senior officials and manage
2. ผู้ประกอบวิชาชีพด้านต่างๆ	269	-	-	269	-	-	-	-	-	-	-	2. Professionals
3. ผู้ประกอบวิชาชีพด้านเทคนิคสาขาต่างๆ และอาชีพที่เกี่ยวข้อง	-	-	-	-	-	-	-	-	-	-	-	3. Technicians and associate professionals
4. เสมียน	1,797	389	-	460	-	420	-	-	-	-	528	4. Clerks
5. พนักงานบริการและพนักงานร้านค้า และตลาด	1,249	-	-	-	-	297	-	769	-	-	-	5. Service workers and shop and market sales workers
6. ผู้ปฏิบัติงานที่มีฝีมือในด้านการเกษตร และการประมง	-	-	-	-	-	-	-	-	-	-	-	6. Skilled agricultural and fishery workers
7. ผู้ปฏิบัติงานด้านความสามารถทางฝีมือ และธุรกิจการค้าที่เกี่ยวข้อง	284	-	-	284	-	-	-	-	-	-	-	7. Craftsmen and related trades workers
8. ผู้ปฏิบัติงานโรงงานและเครื่องจักร และผู้ปฏิบัติงานด้านการประกอบ	2,449	-	-	2,449	-	-	-	-	-	-	-	8. Plant and machine operators and assemblers
9. อาชีพขั้นพื้นฐานต่างๆ ในด้านการขาย และการให้บริการ	1,437	-	-	413	-	-	650	-	-	-	-	9. Elementary occupations
10. คนงานซึ่งมีได้จำแนกไว้ในหมวดอื่น	-	-	-	-	-	-	-	-	-	-	-	10. Workers not classifiable by occupation

ตารางที่ 14 จำนวนผู้ว่างงาน ที่เคยทำงานมาก่อน จำแนกตามอาชีพที่ทำงานครั้งสุดท้าย อุตสาหกรรมที่ทำงานครั้งสุดท้าย เพศ และเขตการปกครอง ภาคกลาง (ต่อ)

TABLE 14 UNEMPLOYED PERSONS, EVER WORKED BY LAST OCCUPATION, LAST INDUSTRY, SEX AND AREA, CENTRAL REGION (Contd.)

อาชีพที่ทำงานครั้งสุดท้าย	อุตสาหกรรมที่ทำงานครั้งสุดท้าย (ต่อ) Last Industry (Contd.)										ไม่ทราบ	LAST OCCUPATION
	กิจกรรม อสังหาริมทรัพย์	กิจกรรมทางวิชาชีพ วิทยุและเทคนิค	การบริหารสนับสนุน และป้องกันประเทศ	การบริหารราชการ ป้องกันประเทศ	การศึกษา	กิจกรรมด้านสุขภาพ งานสังคมสงเคราะห์	ศิลปะ ความบันเทิง และนันทนาการ	บริการด้านอื่นๆ	งานในครัวเรือน	กิจกรรมของ อสังการ		
	Real estate activities	Professional, scientific technical activities	Administrative and support service activities	Public administration defence	Education	Health and social work	Art, entertainment	Other service	Activities of household	Extra-territorial	Unknown	
ยอดรวม	-	-	528	-	-	-	-	373	183	-	473	TOTAL
ชาย	-	-	528	-	-	-	-	-	-	-	473	MALE
1. ผู้ปฏิบัติงานยก ขั้วรถบรรทุกอัตโนมัติและผู้จัดการ	-	-	-	-	-	-	-	-	-	-	-	1. Legislators, senior officials and managers
2. ผู้ประกอบวิชาชีพด้านต่างๆ	-	-	-	-	-	-	-	-	-	-	-	2. Professionals
3. ผู้ประกอบวิชาชีพด้านเทคนิคสาขาต่างๆ และอาชีพที่เกี่ยวข้อง	-	-	-	-	-	-	-	-	-	-	-	3. Technicians and associate professionals
4. เสมียน	-	-	-	-	-	-	-	-	-	-	-	4. Clerks
5. พนักงานบริการและพนักงานในร้านค้า และตลาด	-	-	528	-	-	-	-	-	-	-	-	5. Service workers and shop and market sales workers
6. ผู้ปฏิบัติงานที่มีฝีมือในด้านการเกษตร และการประมง	-	-	-	-	-	-	-	-	-	-	-	6. Skilled agricultural and fishery workers
7. ผู้ปฏิบัติงานด้านความสามารถทางฝีมือ และธุรกิจการค้าที่เกี่ยวข้อง	-	-	-	-	-	-	-	-	-	-	-	7. Craft and related trades workers
8. ผู้ปฏิบัติการโรงงานและเครื่องจักร และผู้ปฏิบัติงานด้านการประกอบ	-	-	-	-	-	-	-	-	-	-	-	8. Plant and machine operators and assemblers
9. อาชีพขั้นพื้นฐานต่างๆ ในด้านการขาย และการให้บริการ	-	-	-	-	-	-	-	-	-	-	-	9. Elementary occupations
10. คนงานซึ่งมิได้จำแนกไว้ในหมวดอื่น	-	-	-	-	-	-	-	-	-	-	473	10. Workers not classifiable by occupation

ตารางที่ 14 จำนวนผู้ว่างงาน ที่เคยทำงานมาก่อน จำแนกตามอาชีพที่ทำงานครั้งสุดท้าย อุตสาหกรรมที่ทำงานครั้งสุดท้าย เพศ และเขตภาคกลาง (ต่อ)

TABLE 14 UNEMPLOYED PERSONS, EVER WORKED BY LAST OCCUPATION, LAST INDUSTRY, SEX AND AREA, CENTRAL REGION (Contd.)

อาชีพที่ทำงานครั้งสุดท้าย	อุตสาหกรรมที่ทำงานครั้งสุดท้าย (ต่อ) Last Industry (Contd.)										ไม่ทราบ	LAST OCCUPATION	
	กิจกรรม อสังหาริมทรัพย์	กิจกรรมทางวิชาชีพ วิทยาศาสตร์และเทคโนโลยี	การบริหารสนับสนุน และป้องกันประเทศ	การบริหารราชการ ป้องกันประเทศ	การศึกษา	กิจกรรมด้านสุขภาพ งานสังคมสงเคราะห์	ศิลปะ ความบันเทิง และนันทนาการ	บริการด้านอื่นๆ	งานในครัวเรือน	กิจกรรมของ อสังการ			Extra-territorial
หญิง	-	-	-	-	-	-	-	-	373	183	-	-	FEMALE
1. ผู้ที่อยู่ติดกันหลาย ข้าราชการระดับอาวุโสและผู้จัดการ	-	-	-	-	-	-	-	-	-	-	-	-	1. Legislators, senior officials and managers
2. ผู้ประกอบวิชาชีพด้านต่างๆ	-	-	-	-	-	-	-	-	-	-	-	-	2. Professionals
3. ผู้ประกอบวิชาชีพด้านเทคนิคสาขาต่างๆ และอาชีพที่เกี่ยวข้อง	-	-	-	-	-	-	-	-	-	-	-	-	3. Technicians and associate professionals
4. เสมียน	-	-	-	-	-	-	-	-	-	-	-	-	4. Clerks
5. พนักงานบริการและพนักงานในร้านค้า และตลาด	-	-	-	-	-	-	-	-	-	183	-	-	5. Service workers and shop and market sales workers
6. ผู้ปฏิบัติงานที่มีฝีมือในด้านการเกษตร และการประมง	-	-	-	-	-	-	-	-	-	-	-	-	6. Skilled agricultural and fishery workers
7. ผู้ปฏิบัติงานด้านความงามและการท่องเที่ยว และธุรกิจการค้าที่เกี่ยวข้อง	-	-	-	-	-	-	-	-	-	-	-	-	7. Craft and related trades workers
8. ผู้ปฏิบัติงานโรงงานและเครื่องจักร และผู้ปฏิบัติงานด้านการประกอบ	-	-	-	-	-	-	-	-	-	-	-	-	8. Plant and machine operators and assemblers
9. อาชีพขั้นพื้นฐานต่างๆ ในด้านกรรพชา และการให้บริการ	-	-	-	-	-	-	-	373	-	-	-	-	9. Elementary occupations
10. คนงานซึ่งมีได้จำแนกไว้ในหมวดอื่น	-	-	-	-	-	-	-	-	-	-	-	-	10. Workers not classifiable by occupation

ตารางที่ 15 จำนวนลูกจ้าง จำแนกตามค่าจ้างเฉลี่ย ผลประโยชน์อื่นๆ ที่ได้รับ อุตสาหกรรม ภาคกลาง
TABLE 15 EMPLOYEE BY AVERAGE WAGE, FRINGE BENEFIT, INDUSTRY, CENTRAL REGION

ไตรมาสที่ 4/2556 : Quarter 4/2013

หน่วยเป็นพัน : in Thousands

อุตสาหกรรม	จำนวนลูกจ้าง Total Employee	ลูกจ้างที่ได้รับผลประโยชน์อื่นๆ						INDUSTRY		
		ค่าจ้างเฉลี่ย		ได้รับเป็นเงิน In Cash		Employee Receive Fringe Benefit				
		Average Wage	โบนัส Bonus	ค่าล่วงเวลา Overtime	เงินอื่นๆ Other Income	อาหาร Food	เครื่องแต่งกาย Clothes		ที่อยู่อาศัย Housing	อื่นๆ Others
ยอดรวม	5,230.8	12,280.8	13.4	976.3	1,028.7	537.0	15.5	208.5	347.2	TOTAL
1. เกษตรกรรม การป่าไม้ และการประมง	424.1	6,598.2	0.4	10.4	3.9	20.4	2.8	31.0	1.9	1. Agriculture, forestry and fishing
2. การทำเหมืองแร่ และเหมืองหิน	13.9	28,561.9	-	3.2	4.1	0.6	-	0.8	0.2	2. Mining and quarrying
3. การผลิต	2,260.8	11,623.4	4.8	786.2	687.5	375.0	4.9	56.5	306.6	3. Manufacturing
4. ไฟฟ้า ก๊าซ ไอน้ำและระบบปรับอากาศ	27.6	22,082.3	-	1.5	3.9	0.7	-	0.1	1.8	4. Electricity, gas, steam and air conditioning supply
5. การจัดการน้ำ การจัดการและการบำบัดน้ำเสีย ของเสีย และสิ่งปฏิกูล	31.6	13,321.9	0.0	0.4	1.6	0.6	-	2.9	1.4	5. Water supply; sewerage, waste management and remediation activities
6. การก่อสร้าง	416.5	9,571.6	-	26.6	12.9	5.8	0.9	15.2	13.8	6. Construction
7. การขายส่ง และการขายปลีก การซ่อมยานยนต์	503.0	10,855.1	1.3	29.0	56.2	17.5	1.8	16.5	3.3	7. Wholesale and retail trade; repair of motor vehicles and motorcycles
8. การขนส่ง และสถานที่เก็บสินค้า	160.7	14,753.2	0.2	31.1	28.6	5.1	0.4	3.5	3.7	8. Transportation and storage
9. ที่พักแรมและบริการด้านอาหาร	167.6	8,759.7	2.1	13.1	42.7	71.9	1.6	10.8	1.5	9. Accommodation and food service activities
10. ข้อมูลข่าวสารและการสื่อสาร	35.3	22,291.7	0.6	1.7	2.0	0.9	-	0.4	0.7	10. Information and communication
11. กิจกรรมทางการเงินและการประกันภัย	105.4	24,269.3	1.7	5.1	14.4	-	0.1	0.9	0.9	11. Financial and insurance activities
12. กิจกรรมอสังหาริมทรัพย์	25.3	12,986.8	-	4.5	3.6	0.6	-	4.2	-	12. Real estate activities
13. กิจกรรมทางวิชาชีพ วิทยาศาสตร์ และเทคนิค	37.2	19,563.7	0.2	0.6	3.9	0.3	-	0.3	0.1	13. Professional, scientific and technical activities
14. กิจกรรมการบริหารและการบริหารสนับสนุน	94.6	11,887.8	0.6	12.8	7.8	4.5	-	1.5	2.3	14. Administrative and support service activities
15. การบริหารราชการ การป้องกันประเทศ การประกันสังคม	385.8	15,974.7	0.2	8.5	51.8	4.4	1.4	32.8	1.7	15. Public administration and defence; compulsory social security
16. การศึกษา	247.7	20,698.0	0.6	2.3	58.7	4.3	-	12.9	3.9	16. Education
17. กิจกรรมด้านสุขภาพและงานสังคมสงเคราะห์	145.1	15,804.0	0.7	27.2	28.4	2.2	-	7.2	0.2	17. Human health and social work activities
18. ศิลปะ ความบันเทิง และนันทนาการ	42.4	8,878.9	-	3.3	10.8	6.5	0.5	2.6	0.2	18. Arts, entertainment and recreation
19. กิจกรรมบริการด้านอื่น ๆ	58.2	9,056.9	-	1.2	3.8	4.5	0.2	1.6	-	19. Other service activities
20. กิจกรรมการจ้างงานในครัวเรือนส่วนบุคคล การผลิตสินค้าและบริการที่ตนเองเพื่อใช้ในครัวเรือน	37.7	7,854.4	-	2.4	1.6	10.9	1.0	6.8	2.2	20. Activities of households as employers; undifferentiated goods and services-producing activities of households for own use
21. กิจกรรมขององค์กรระหว่างประเทศ	0.3	50,000.0	-	-	-	-	-	-	-	21. Activities of extraterritorial organizations and bodies
22. ไม่ทราบ	10.0	13,421.7	-	5.1	0.7	0.2	-	-	0.8	22. Unknown

ตารางที่ 15 จำนวนลูกจ้าง จำนวนตามค่าจ้างเฉลี่ย ผลประโยชน์อื่นๆ ที่ได้รับ อุตสาหกรรม และเพศ ภาคกลาง
TABLE 15 EMPLOYEE BY AVERAGE WAGE, FRINGE BENEFIT, INDUSTRY AND SEX , CENTRAL REGION

อุตสาหกรรม Industry	จำนวนลูกจ้าง Total Employee	ได้รับเป็นเงิน in Cash				ได้รับเป็นสิ่งของ In Kind				INDUSTRY
		ค่าจ้างเฉลี่ย Average Wage	โบนัส Bonus	ค่าล่วงเวลา Overtime	เงินอื่นๆ Other Income	อาหาร Food	เครื่องแต่งกาย Clothes	ที่อยู่อาศัย Housing	อื่นๆ Others	
ชาย										MALE
1. เกษตรกรรม การป่าไม้ และการประมง	2,828.9	12,794.8	6.0	559.4	550.6	259.4	8.5	132.2	167.9	1. Agriculture, forestry and fishing
2. การทำเหมืองแร่ และเหมืองหิน	245.5	7,055.4	0.2	5.5	2.8	12.9	0.7	20.9	1.3	2. Mining and quarrying
3. การผลิต	1,166.1	32,306.6	-	3.2	4.1	0.6	-	0.8	142.8	3. Manufacturing
4. ไฟฟ้า ก๊าซ ไอน้ำและระบบปรับอากาศ	21.8	13,101.8	2.9	444.7	379.4	186.3	3.0	40.6	1.8	4. Electricity, gas, steam and air conditioning supply
5. การจัดการและกำจัดมูลฝอยและสิ่งปฏิกูล	22.3	22,477.6	-	1.5	3.6	0.7	-	1.8	0.6	5. Water supply; sewerage, waste management and remediation activities
6. การก่อสร้าง	339.7	13,977.9	0.0	0.2	1.3	0.4	-	-	10.2	6. Construction
7. การขนส่ง และการขายนสินค้า การขมายนยนต์	282.3	9,789.6	-	22.5	10.5	4.3	0.9	11.5	1.5	7. Wholesale and retail trade; repair of motor vehicles and motorcycles
8. การขนส่ง และยานที่ขับเคลื่อนด้วยเครื่องยนต์	130.3	10,862.3	0.5	14.7	28.8	12.5	0.6	12.1	2.1	8. Transportation and storage
9. ที่พักรวมและบริการที่จอดรถ	49.1	14,273.8	1.1	28.3	25.6	4.5	0.4	3.5	0.3	9. Accommodation and food service activities
10. ข้อมูลข่าวสารและการสื่อสาร	24.8	9,322.0	0.6	3.5	16.9	22.8	0.2	3.7	0.7	10. Information and communication
11. กิจกรรมทางการเงินและการประกันภัย	38.0	23,268.3	0.1	1.5	1.9	0.7	-	0.2	0.9	11. Financial and insurance activities
12. กิจกรรมอสังหาริมทรัพย์	12.2	25,284.8	0.1	2.4	7.0	-	0.1	0.2	-	12. Real estate activities
13. กิจกรรมทางวิชาชีพ วิทยาศาสตร์ และเทคนิค	18.0	13,152.1	-	2.7	1.8	0.6	-	2.1	-	13. Professional, scientific and technical activities
14. กิจกรรมการบริหารและการบริหารคน	55.9	18,601.8	0.2	0.6	1.9	0.3	-	0.1	-	14. Administrative and support service activities
15. การบริการการ การป้องกันประเทศ การประกันสังคม	235.9	12,775.5	-	8.0	2.3	0.9	-	1.5	2.0	15. Public administration and defence; compulsory social security
16. การศึกษา	75.7	16,218.0	-	6.3	39.2	2.5	1.4	22.7	1.4	16. Education
17. กิจกรรมด้านสุขภาพและงานสังคมสงเคราะห์	29.6	21,297.2	0.2	0.5	14.6	0.6	-	4.7	0.6	17. Human health and social work activities
18. ศิลปะ ความบันเทิง และนันทนาการ	21.4	15,324.7	0.2	5.3	4.0	0.5	-	2.0	0.2	18. Arts, entertainment and recreation
19. กิจกรรมบริการด้านอื่น ๆ	31.4	9,163.8	-	2.7	2.1	5.0	-	2.0	1.0	19. Other service activities
20. กิจกรรมการจ้างงานในครัวเรือนส่วนบุคคล	11.3	8,266.1	-	0.6	2.2	1.8	0.2	1.0	1.0	20. Activities of households as employers; undifferentiated goods and services-producing activities of households for own use
21. กิจกรรมขององค์กรระหว่างประเทศ	-	10,671.3	-	0.6	0.7	1.6	1.0	1.0	-	21. Activities of extraterritorial organizations and bodies
22. ไม่ทราบ	5.8	-	-	-	-	-	-	-	0.3	22. Unknown
	13,471.7	-	-	4.2	0.2	-	-	-	-	
หญิง										FEMALE
1. เกษตรกรรม การป่าไม้ และการประมง	2,401.9	11,675.5	7.4	416.9	478.1	277.5	7.0	76.3	179.2	1. Agriculture, forestry and fishing
2. การทำเหมืองแร่ และเหมืองหิน	178.6	5,969.8	0.2	4.9	1.1	7.5	2.1	10.0	0.6	2. Mining and quarrying
3. การผลิต	2.1	7,873.0	-	-	-	-	-	-	-	3. Manufacturing
4. ไฟฟ้า ก๊าซ ไอน้ำและระบบปรับอากาศ	1,094.7	10,048.5	2.0	341.5	308.2	188.7	1.9	15.9	163.9	4. Electricity, gas, steam and air conditioning supply
5. การจัดการและกำจัดมูลฝอยและสิ่งปฏิกูล	5.8	20,600.9	-	-	0.3	-	-	-	-	5. Water supply; sewerage, waste management and remediation activities
6. การก่อสร้าง	9.3	11,749.7	-	0.2	0.4	0.2	-	1.1	0.9	6. Construction
7. การขนส่ง และการขายนสินค้า การขมายนยนต์	76.9	8,607.8	-	4.1	2.5	1.5	-	3.8	3.6	7. Wholesale and retail trade; repair of motor vehicles and motorcycles
8. การขนส่ง และยานที่ขับเคลื่อนด้วยเครื่องยนต์	220.7	10,845.9	0.9	14.2	27.4	5.0	1.2	4.3	1.8	8. Transportation and storage
9. ที่พักรวมและบริการที่จอดรถ	118.5	16,812.7	1.1	2.8	3.1	0.6	-	0.2	1.5	9. Accommodation and food service activities
10. ข้อมูลข่าวสารและการสื่อสาร	10.6	8,527.1	-	9.6	25.8	49.1	1.3	7.2	1.2	10. Information and communication
11. กิจกรรมทางการเงินและการประกันภัย	67.4	20,000.7	-	0.3	0.1	0.2	-	0.3	-	11. Financial and insurance activities
12. กิจกรรมอสังหาริมทรัพย์	13.1	23,696.4	1.6	2.7	7.4	-	-	0.7	-	12. Real estate activities
13. กิจกรรมทางวิชาชีพ วิทยาศาสตร์ และเทคนิค	19.2	12,833.3	-	1.9	1.8	-	-	2.1	-	13. Professional, scientific and technical activities
14. กิจกรรมการบริหารและการบริหารคน	38.7	20,077.4	-	-	2.0	0.0	-	0.2	0.1	14. Administrative and support service activities
15. การบริการการ การป้องกันประเทศ การประกันสังคม	38.7	10,607.2	0.6	4.8	5.5	3.7	-	3.7	0.3	15. Public administration and defence; compulsory social security
16. การศึกษา	149.9	15,591.8	0.2	2.2	12.6	1.9	-	10.1	0.2	16. Education
17. กิจกรรมด้านสุขภาพและงานสังคมสงเคราะห์	172.1	20,434.4	0.4	1.8	44.1	3.7	-	8.3	3.3	17. Human health and social work activities
18. ศิลปะ ความบันเทิง และนันทนาการ	115.4	15,927.0	0.5	21.9	24.4	1.8	-	5.2	0.2	18. Arts, entertainment and recreation
19. กิจกรรมบริการด้านอื่น ๆ	20.9	8,587.1	-	0.6	8.7	1.5	0.5	0.6	-	19. Other service activities
20. กิจกรรมการจ้างงานในครัวเรือนส่วนบุคคล	26.9	9,979.9	-	0.6	1.5	2.7	-	1.5	0.6	20. Activities of households as employers; undifferentiated goods and services-producing activities of households for own use
21. กิจกรรมขององค์กรระหว่างประเทศ	26.4	6,645.5	-	1.9	0.8	9.3	-	5.9	1.2	21. Activities of extraterritorial organizations and bodies
22. ไม่ทราบ	0.3	50,000.0	-	-	-	-	-	-	-	22. Unknown
	4.1	13,351.0	-	0.9	0.5	0.2	-	-	0.5	

ตารางที่ 15 จำนวนลูกจ้าง จำแนกตามค่าจ้างเฉลี่ย แลประโยชน์อื่นๆ ที่ได้รับ อุตสาหกรรม เพศ และเขตการปกครอง ภาคกลาง (ต่อ)
TABLE 15 EMPLOYEE BY AVERAGE WAGE, FRINGE BENEFIT, INDUSTRY, SEX AND AREA, CENTRAL REGION (Contd.)

อุตสาหกรรม	จำนวนลูกจ้าง Total Employee	ในเขตเทศบาล MUNICIPAL AREA										INDUSTRY
		ลูกจ้างที่ได้รับผลประโยชน์อื่นๆ					Employee Receive Fringe Benefit					
		ค่าจ้างเฉลี่ย Average Wage	โบนัส Bonus	ค่าล่วงเวลา Overtime	เงินอื่นๆ Other Income	เงินอื่นๆ In Cash	ได้รับเป็นเงิน In Kind	ได้รับเป็นสิ่งของ In Kind	ที่อยู่อาศัย Housing	เครื่องแต่งกาย Clothes	อาหาร Food	
ยอดรวม	2,146.8	13,744.9	7.6	408.2	436.6	220.7	6.9	99.3	129.1	TOTAL		
ชาย	1,168.6	14,403.3	3.6	248.4	240.8	107.4	4.5	64.3	69.2	MALE		
1. เกษตรกรรม การป่าไม้ และการประมง	41.5	7,339.9	-	0.8	0.4	3.9	-	2.7	0.5	1. Agriculture, forestry and fishing		
2. การทำเหมืองแร่ และเหมืองหิน	8.4	28,549.5	-	2.0	2.3	-	-	0.3	0.2	2. Mining and quarrying		
3. การผลิต	491.5	13,447.4	1.8	190.3	148.5	74.1	1.6	20.1	57.5	3. Manufacturing		
4. ไฟฟ้า ก๊าซ ไอน้ำและระบบปรับอากาศ	6.9	32,435.9	-	0.3	1.7	-	-	0.1	0.5	4. Electricity, gas, steam and air conditioning supply		
5. การจัดหา การจัดการและการบำบัดน้ำเสีย ของเสีย และสิ่งปฏิกูล	7.5	17,634.0	0.0	0.2	0.9	0.2	-	0.9	0.2	5. Water supply; sewerage, waste management and remediation activities		
6. การก่อสร้าง	113.8	11,505.6	-	11.6	6.4	3.0	0.3	4.8	3.9	6. Construction		
7. การขายส่ง และการขายปลีก การซ่อมยานยนต์	134.7	11,923.0	0.1	7.6	13.8	4.4	0.1	5.8	0.5	7. Wholesale and retail trade; repair of motor vehicles and motorcycles		
8. การขนส่ง และสถานที่เก็บสินค้า	58.2	15,952.7	0.2	12.7	16.1	1.8	-	2.7	0.4	8. Transportation and storage		
9. ที่พักแรมและบริการด้านอาหาร	27.8	9,775.9	1.1	2.5	7.9	13.0	0.1	1.5	0.1	9. Accommodation and food service activities		
10. ข้อมูลข่าวสารและการสื่อสาร	15.9	23,456.3	-	0.9	1.9	0.2	-	0.2	0.7	10. Information and communication		
11. กิจกรรมทางการเงินและการประกันภัย	22.0	30,846.1	0.1	0.7	3.4	-	0.1	0.2	0.9	11. Financial and insurance activities		
12. กิจกรรมอสังหาริมทรัพย์	8.1	13,684.6	-	1.2	1.6	0.6	-	1.7	-	12. Real estate activities		
13. กิจกรรมทางวิชาชีพ วิทยาศาสตร์ และเทคนิค	10.4	24,574.1	-	0.6	1.7	0.3	-	0.1	-	13. Professional, scientific and technical activities		
14. กิจกรรมการบริหารและการสนับสนุน	28.6	13,997.1	-	4.3	1.2	0.3	-	0.9	0.9	14. Administrative and support service activities		
15. การบริหารราชการ การป้องกันประเทศ การประกันสังคม	108.2	18,323.9	-	3.4	21.2	0.7	1.2	17.4	1.3	15. Public administration and defence; compulsory social security		
16. การศึกษา	36.1	22,416.3	0.2	0.5	5.9	0.6	-	1.9	0.1	16. Education		
17. กิจกรรมด้านสุขภาพและงานสังคมสงเคราะห์	13.4	17,903.7	0.2	2.6	2.3	0.1	-	1.4	-	17. Human health and social work activities		
18. ศิลปะ ความบันเทิง และนันทนาการ	8.8	10,019.0	-	0.9	0.9	2.1	-	0.4	0.2	18. Arts, entertainment and recreation		
19. กิจกรรมบริการด้านอื่น ๆ	15.5	8,520.1	-	0.6	2.0	0.5	0.2	0.8	-	19. Other service activities		
20. กิจกรรมการจ้างงานในครัวเรือนส่วนบุคคล การผลิตสินค้าและบริการที่ขึ้นเองเพื่อใช้ในครัวเรือน	6.5	10,835.8	-	0.6	0.7	1.6	1.0	0.6	1.0	20. Activities of households as employers; undifferentiated goods and services-producing activities of households for own use		
21. กิจกรรมขององค์กรระหว่างประเทศ	-	-	-	-	-	-	-	-	-	-	21. Activities of extraterritorial organizations and bodies	
22. ไม่ทราบ	5.2	14,093.3	-	4.2	0.2	-	-	-	-	0.3	22. Unknown	

ไตรมาสที่ 4/2556 : Quarter 4/2013

หน่วยเป็นพัน : in Thousands

ตารางที่ 15 จำนวนลูกจ้าง จำแนกตามค่าจ้างเฉลี่ย แลประโยชน์อื่นๆ ที่ได้รับ อุตสาหกรรม เพศ และเขตการปกครอง ภาคกลาง (ต่อ)
TABLE 15 EMPLOYEE BY AVERAGE WAGE, FRINGE BENEFIT, INDUSTRY, SEX AND AREA, CENTRAL REGION (Contd.)

อุตสาหกรรม	จำนวนลูกจ้าง Total Employee	ในเขตเทศบาล MUNICIPAL AREA										INDUSTRY			
		ลูกจ้างที่ได้รับผลประโยชน์อื่นๆ					Employee Receive Fringe Benefit								
		ค่าจ้างเฉลี่ย Average Wage	โบนัส Bonus	ค่าล่วงเวลา Overtime	เงินอื่นๆ Other Income	อาหาร Food	เครื่องแต่งกาย Clothes	ที่อยู่อาศัย Housing	อื่นๆ Others	ค่าจ้างเฉลี่ย Average Wage	โบนัส Bonus		ค่าล่วงเวลา Overtime	เงินอื่นๆ Other Income	อาหาร Food
หญิง	978.2	12,958.2	4.0	159.8	195.8	113.3	2.4	35.0	59.9	FEMALE					
1. เกษตรกรรม การป่าไม้ และการประมง	22.8	6,016.7	0.0	0.2	0.2	0.4	-	0.8	-	1. Agriculture, forestry and fishing					
2. การทำเหมืองแร่ และเหมืองหิน	0.5	7,853.1	-	-	-	-	-	-	-	2. Mining and quarrying					
3. การผลิต	435.7	10,460.5	1.2	123.4	110.9	68.3	0.5	5.8	54.9	3. Manufacturing					
4. ไฟฟ้า ก๊าซ ไอน้ำ และระบบปรับอากาศ	2.3	21,765.3	-	-	0.1	-	-	-	-	4. Electricity, gas, steam and air conditioning supply					
5. การจัดหา น้ำ การจัดการและการบำบัดน้ำเสีย ของเสีย และสิ่งปฏิกูล	3.7	14,532.5	-	0.2	0.0	0.2	-	1.1	0.9	5. Water supply; sewerage, waste management and remediation activities					
6. การก่อสร้าง	22.7	9,192.4	-	1.9	0.9	0.0	-	0.6	0.4	6. Construction					
7. การขายส่ง และการชอปลีก การขอยานยนต์	101.7	11,414.0	0.2	7.7	14.4	2.5	0.7	2.3	1.0	7. Wholesale and retail trade; repair of motor vehicles and motorcycles					
8. การขนส่ง และสถานที่เก็บสินค้า	16.5	18,419.7	-	1.0	1.6	-	-	0.1	0.4	8. Transportation and storage					
9. ที่พักแรมและบริการด้านอาหาร	72.7	8,846.5	0.9	5.7	19.1	29.6	1.2	6.7	0.3	9. Accommodation and food service activities					
10. ข้อมูลข่าวสารและการสื่อสาร	6.3	19,230.9	-	-	0.1	0.2	-	0.3	-	10. Information and communication					
11. กิจกรรมทางการเงินและการประกันภัย	35.4	27,451.6	0.1	2.0	3.4	-	-	0.7	-	11. Financial and insurance activities					
12. กิจกรรมอสังหาริมทรัพย์	10.1	11,275.0	-	1.5	1.1	-	-	2.1	-	12. Real estate activities					
13. กิจกรรมทางวิชาชีพ วิทยาศาสตร์ และเทคนิค	11.0	23,931.2	-	-	1.2	0.0	-	0.2	0.1	13. Professional, scientific and technical activities					
14. กิจกรรมการบริหารและการบริการสนับสนุน	20.9	11,511.8	0.6	2.7	4.2	3.2	-	-	-	14. Administrative and support service activities					
15. การบริหารราชการ การป้องกันประเทศ การประกันสังคม	64.8	18,180.5	0.1	1.4	5.9	1.0	-	6.9	0.2	15. Public administration and defence; compulsory social security					
16. การศึกษา	69.1	21,334.7	0.4	0.7	15.8	1.3	-	1.4	0.8	16. Education					
17. กิจกรรมด้านสุขภาพและงานสังคมสงเคราะห์	49.8	17,990.5	0.5	9.8	10.5	0.7	-	3.6	0.2	17. Human health and social work activities					
18. ศิลปะ ความบันเทิง และนันทนาการ	7.2	8,754.6	-	0.2	5.0	1.0	-	-	-	18. Arts, entertainment and recreation					
19. กิจกรรมบริการด้านอื่น ๆ	11.1	9,372.2	-	0.2	1.5	0.8	-	0.1	-	19. Other service activities					
20. กิจกรรมการจ้างงานในครัวเรือนส่วนบุคคล การผลิตสินค้าและบริการที่สร้างขึ้นเองเพื่อใช้ในครัวเรือน	11.7	7,096.3	-	1.4	0.0	4.2	-	2.3	0.7	20. Activities of households as employers; undifferentiated goods and services-producing activities of households for own use					
21. กิจกรรมขององค์การระหว่างประเทศ	0.3	50,000.0	-	-	-	-	-	-	-	21. Activities of extraterritorial organizations and bodies					
22. ไม่ทราบ	2.1	17,372.2	-	-	-	-	-	-	-	22. Unknown					

ไตรมาสที่ 4/2556 : Quarter 4/2013

หน่วยเป็นพัน : in Thousands

ตารางที่ 15 จำนวนลูกจ้าง จำแนกตามค่าจ้างเฉลี่ย ผลประโยชน์อื่นๆ ที่ได้รับ อุตสาหกรรม เขต และเขตการปกครอง ภาคกลาง (ต่อ)
TABLE 15 EMPLOYEE BY AVERAGE WAGE, FRINGE BENEFIT, INDUSTRY, SEX AND AREA, CENTRAL REGION (Contd.)

อุตสาหกรรม	จำนวนลูกจ้าง Total Employee	นอกเขตเทศบาล NON-MUNICIPAL AREA										INDUSTRY	
		ค่าจ้างเฉลี่ย					ลูกจ้างที่ได้รับประโยชน์อื่นๆ						ได้รับเป็นเงินของ
		Average Wage	โบนัส Bonus	ค่าล่วงเวลา Overtime	เงินอื่นๆ Other Income	อาหาร Food	เครื่องแต่งกาย Clothes	ที่อยู่อาศัย Housing	อื่นๆ Others				
ยอดรวม	3,084.0	11,261.7	5.8	568.1	592.1	316.3	8.6	109.2	218.1	TOTAL			
ชาย	1,660.2	11,662.7	2.5	311.0	309.7	152.0	4.0	67.9	98.7	MALE			
1 เกษตรกรรม การป่าไม้ และการประมง	204.0	6,997.6	0.2	4.6	2.4	9.0	0.7	18.2	0.8	1. Agriculture, forestry and fishing			
2. การทำเหมืองแร่ และเหมืองหิน	3.4	41,619.4	-	1.2	1.8	0.6	-	0.6	-	2. Mining and quarrying			
3. การผลิต	674.7	12,850.0	1.1	254.4	230.9	112.2	1.4	20.4	85.3	3. Manufacturing			
4. ไฟฟ้า ก๊าซ ไอน้ำและระบบปรับอากาศ	14.9	17,904.5	-	1.2	1.9	0.7	-	-	1.3	4. Electricity, gas, steam and air conditioning supply			
5. การจัดหา การจัดการและการบำบัดน้ำเสีย ของเสีย และสิ่งปฏิกูล	14.8	12,132.2	-	-	0.4	0.2	-	0.9	0.4	5. Water supply; sewerage, waste management and remediation activities			
6. การก่อสร้าง	225.9	8,925.6	-	10.9	4.1	1.3	0.6	6.6	6.3	6. Construction			
7. การขายส่ง และการขายปลีก การซ่อมยานยนต์	147.6	9,894.7	0.3	7.1	15.0	8.0	0.5	6.4	1.0	7. Wholesale and retail trade; repair of motor vehicles and motorcycles			
8. การขนส่ง และสถานที่เก็บสินค้า	72.2	12,920.6	-	15.6	9.5	2.8	0.4	0.7	1.7	8. Transportation and storage			
9. ที่พักแรมและบริการด้านอาหาร	21.3	8,728.6	-	1.0	9.0	9.8	0.1	2.2	0.3	9. Accommodation and food service activities			
10. ข้อมูลข่าวสารและการสื่อสาร	8.9	22,932.5	0.6	0.6	-	0.6	-	-	-	10. Information and communication			
11. กิจกรรมทางการเงินและการประกันภัย	16.1	17,680.4	-	1.7	3.5	-	-	-	-	11. Financial and insurance activities			
12. กิจกรรมอสังหาริมทรัพย์	4.1	12,097.9	-	1.4	0.2	-	-	0.4	-	12. Real estate activities			
13. กิจกรรมทางวิชาชีพ วิทยาศาสตร์ และเทคนิค	7.6	10,473.5	0.2	-	0.2	-	-	-	-	13. Professional, scientific and technical activities			
14. กิจกรรมการบริหารและการบริการสนับสนุน	27.2	11,490.8	-	3.7	1.0	0.5	-	0.6	1.1	14. Administrative and support service activities			
15. การบริหารราชการ การป้องกันประเทศ การประกันสังคม	127.8	14,434.8	-	2.9	18.0	1.8	0.2	5.4	0.2	15. Public administration and defence; compulsory social security			
16. การศึกษา	39.6	20,276.1	-	-	8.7	-	-	2.8	0.4	16. Education			
17. กิจกรรมด้านสุขภาพและงานสังคมสงเคราะห์	16.3	13,207.9	-	2.7	1.7	0.3	-	0.6	-	17. Human health and social work activities			
18. ศิลปะ ความบันเทิง และนันทนาการ	12.6	8,569.0	-	1.8	1.2	2.9	-	1.6	-	18. Arts, entertainment and recreation			
19. กิจกรรมบริการด้านอื่น ๆ	15.9	8,018.0	-	-	0.3	1.4	-	0.2	-	19. Other service activities			
20. กิจกรรมการจ้างงานในครัวเรือนส่วนบุคคล การผลิตสินค้าและบริการที่ดำเนินการเพื่อใช้ในครัวเรือน	4.9	10,451.4	-	-	-	-	-	0.3	-	20. Activities of households as employers; undifferentiated goods and services-producing activities of households for own use			
21. กิจกรรมขององค์กรระหว่างประเทศ	-	-	-	-	-	-	-	-	-	21. Activities of extraterritorial organizations and bodies			
22. ไม่ทราบ	0.7	8,649.2	-	-	-	-	-	-	-	22. Unknown			

ไตรมาสที่ 4/2556 : Quarter 4/2013

หน่วยเป็นพัน : In Thousands

ตารางที่ 15 จำนวนลูกจ้าง จำแนกตามค่าจ้างเฉลี่ย ผลประโยชน์อื่นๆ ที่ได้รับ อุตสาหกรรม เขต และเขตการปกครอง ภาคกลาง (ต่อ)

TABLE 15 EMPLOYEE BY AVERAGE WAGE, FRINGE BENEFIT, INDUSTRY, SEX AND AREA, CENTRAL REGION (Contd.)

อุตสาหกรรม	จำนวนลูกจ้าง Total Employee	นอกเขตเทศบาล NON-MUNICIPAL AREA										INDUSTRY						
		ค่าจ้างเฉลี่ย					ได้รับเป็นเงิน In Cash						ได้รับเป็นสิ่งของ Employee Receive Fringe Benefit					
		Average Wage	โบนัส Bonus	ค่าล่วงเวลา Overtime	เงินอื่นๆ Other Income	อาหาร Food	เครื่องแต่งกาย Clothes	ที่อยู่อาศัย Housing	อื่นๆ Others	ค่าจ้างเฉลี่ย Average Wage	โบนัส Bonus		ค่าล่วงเวลา Overtime	เงินอื่นๆ Other Income	อาหาร Food	เครื่องแต่งกาย Clothes	ที่อยู่อาศัย Housing	อื่นๆ Others
หญิง	1,423.7	10,794.1	3.4	257.1	282.3	164.2	4.6	41.3	119.3									FEMALE
1. เกษตรกรรม การป่าไม้ และการประมง	155.8	5,962.9	0.2	4.8	0.9	7.1	2.1	9.2	0.6									1. Agriculture, forestry and fishing
2. การทำเหมืองแร่ และเหมืองหิน	1.6	7,879.1	-	-	-	-	-	-	-									2. Mining and quarrying
3. การผลิต	659.0	9,776.1	0.8	218.2	197.3	120.4	1.4	10.2	109.0									3. Manufacturing
4. ไฟฟ้า ก๊าซ ไอน้ำและระบบปรับอากาศ	3.5	19,816.8	-	-	0.2	-	-	-	-									4. Electricity, gas, steam and air conditioning supply
5. การจัดหา น้ำ การจัดการและการบำบัดน้ำเสีย ของเสีย และสิ่งปฏิกูล	5.6	9,903.0	-	-	0.4	-	-	-	-									5. Water supply; sewerage, waste management and remediation activities
6. การก่อสร้าง	54.2	8,363.0	-	2.2	1.5	1.5	-	3.1	3.2									6. Construction
7. การขนส่ง และการขอยกเลิก การขอยานยนต์	119.0	10,360.3	0.6	6.5	13.0	2.5	0.5	2.0	0.9									7. Wholesale and retail trade; repair of motor vehicles and motorcycles
8. การขนส่ง และสถานที่เก็บสินค้า	13.9	14,904.1	-	1.9	1.5	0.6	-	-	1.2									8. Transportation and storage
9. ที่พักแรมและบริการด้านอาหาร	45.8	8,020.1	0.2	4.0	6.8	19.6	0.1	0.5	0.9									9. Accommodation and food service activities
10. ข้อมูลข่าวสารและการสื่อสาร	4.2	21,151.7	-	0.3	-	-	-	-	-									10. Information and communication
11. กิจกรรมทางการเงินและการประกันภัย	32.0	19,553.0	1.5	0.7	4.0	-	-	-	-									11. Financial and insurance activities
12. กิจกรรมอสังหาริมทรัพย์	3.0	17,985.4	-	0.4	0.8	-	-	-	-									12. Real estate activities
13. กิจกรรมทางวิชาชีพ วิทยาศาสตร์ และเทคนิค	8.2	14,897.0	-	-	0.8	-	-	-	-									13. Professional, scientific and technical activities
14. กิจกรรมการบริหารและการบริการสนับสนุน	17.9	9,549.4	-	2.1	1.4	0.5	-	-	0.3									14. Administrative and support service activities
15. การบริหารราชการ การป้องกันประเทศ การประกันสังคม	85.1	13,621.9	0.1	0.8	6.7	0.9	-	3.2	-									15. Public administration and defence; compulsory social security
16. การศึกษา	102.9	19,829.9	-	1.1	28.2	2.4	-	6.8	2.4									16. Education
17. กิจกรรมด้านสุขภาพและงานสังคมสงเคราะห์	65.7	14,363.4	-	12.0	13.9	1.1	-	1.6	-									17. Human health and social work activities
18. ศิลปะ ความบันเทิง และนันทนาการ	13.8	8,500.0	-	0.4	3.7	0.6	0.5	0.6	-									18. Arts, entertainment and recreation
19. กิจกรรมบริการด้านอื่น ๆ	15.8	10,404.4	-	0.5	-	1.9	-	0.4	-									19. Other service activities
20. กิจกรรมการจ้างงานในครัวเรือนส่วนบุคคล การผลิตสินค้าและบริการที่ตนเองทำขึ้นเองเพื่อใช้ในครัวเรือน	14.7	6,286.4	-	0.5	0.8	5.1	-	3.6	0.4									20. Activities of households as employers; undifferentiated goods and services-producing activities of households for own use
21. กิจกรรมขององค์การระหว่างประเทศ	-	-	-	-	-	-	-	-	-									21. Activities of extraterritorial organizations and bodies
22. ไม่ทราบ	2.0	9,178.0	-	0.9	0.5	0.2	-	-	0.5									22. Unknown

ไตรมาสที่ 4/2556 : Quarter 4/2013

หน่วยเป็นพัน : in Thousands

ตารางที่ 16 จำนวนลูกจ้างเอกชน จำนวนตามค่าจ้างเฉลี่ย ผลประโยชน์ที่ได้รับ อุตสาหกรรม ภาคกลาง
TABLE 16 PRIVATE EMPLOYEE BY AVERAGE WAGE, FRINGE BENEFIT, INDUSTRY, CENTRAL REGION

ไตรมาสที่ 4/2556 : Quarter 4/2013

หน่วยเป็นพัน : In Thousands

อุตสาหกรรม	จำนวน ลูกจ้างเอกชน Total Private Employee	ลูกจ้างเอกชนที่ได้รับผลประโยชน์อื่นๆ Private Employee Receive Fringe Benefit										INDUSTRY
		ค่าจ้างเฉลี่ย Average Wage	โบนัส Bonus	ค่าล่วงเวลา Overtime	เงินอื่นๆ Other Income	อาหาร Food	เครื่องแต่งกาย Clothes	ที่อยู่อาศัย Housing	อื่นๆ Others	ได้รับเป็นสิ่งของ In Kind	ได้รับเป็นเงิน In Cash	
ยอดรวม	4,402.5	11,146.8	11.3	937.0	882.5	526.6	14.1	150.7	337.1			TOTAL
1. เกษตรกรรม การป่าไม้ และการประมง	422.3	6,594.9	0.4	10.4	3.9	20.4	2.8	31.0	1.9			1. Agriculture, forestry and fishing
2. การทำเหมืองแร่ และเหมืองหิน	13.9	28,561.9	-	3.2	4.1	0.6	-	0.8	0.2			2. Mining and quarrying
3. การผลิต	2,254.4	11,525.8	4.8	785.0	685.6	373.8	4.9	56.2	306.1			3. Manufacturing
4. ไฟฟ้า ก๊าซ ไอน้ำและระบบปรับอากาศ	4.6	17,675.9	-	0.8	0.3	0.7	-	-	0.7			4. Electricity, gas, steam and air conditioning supply
5. การจัดหา น้ำ การจัดการและการบำบัดน้ำเสีย ของเสีย และสิ่งปฏิกูล	11.3	10,336.0	-	0.2	0.9	0.6	-	0.2	-			5. Water supply, sewerage, waste management and remediation activities
6. การก่อสร้าง	415.6	9,581.2	-	26.6	12.9	5.8	0.9	15.2	13.8			6. Construction
7. การขายส่ง และการขายปลีก การซ่อมยานยนต์	502.2	10,858.1	1.3	29.0	56.2	17.5	1.8	16.5	3.1			7. Wholesale and retail trade; repair of motor vehicles and motorcycles
8. การขนส่ง และสถานที่เก็บสินค้า	138.5	13,733.2	0.2	29.7	26.7	4.5	0.4	2.6	3.7			8. Transportation and storage
9. ที่พักแรมและบริการด้านอาหาร	165.6	8,773.8	2.1	13.1	42.7	71.5	1.6	9.6	1.5			9. Accommodation and food service activities
10. ข้อมูลข่าวสารและการสื่อสาร	27.1	19,351.3	-	1.4	2.0	0.9	-	0.4	0.6			10. Information and communication
11. กิจกรรมทางการเงินและการประกันภัย	87.2	23,852.1	1.6	4.4	12.0	-	0.1	0.8	-			11. Financial and insurance activities
12. กิจกรรมอสังหาริมทรัพย์	25.3	12,986.8	-	4.5	3.6	0.6	-	4.2	-			12. Real estate activities
13. กิจกรรมทางวิชาชีพ วิทยาศาสตร์ และเทคนิค	28.5	19,683.3	0.2	0.6	3.7	0.3	-	-	-			13. Professional, scientific and technical activities
14. กิจกรรมการบริหารและการบริการสนับสนุน	93.5	11,913.8	0.6	12.8	7.8	4.5	-	1.5	2.3			14. Administrative and support service activities
15. การบริหารราชการ การป้องกันประเทศ การประกันสังคม	-	-	-	-	-	-	-	-	-			15. Public administration and defence; compulsory social security
16. การศึกษา	40.4	15,968.1	-	0.9	1.1	1.8	-	0.1	0.2			16. Education
17. กิจกรรมด้านสุขภาพและงานสังคมสงเคราะห์	29.7	14,103.6	-	2.4	2.5	1.5	-	0.7	-			17. Human health and social work activities
18. ศิลปะ ความบันเทิง และนันทนาการ	39.8	8,531.0	-	3.3	10.4	6.5	0.5	2.6	0.2			18. Arts, entertainment and recreation
19. กิจกรรมบริการด้านอื่น ๆ	55.2	8,669.8	-	1.2	3.8	3.8	0.2	1.6	-			19. Other service activities
20. กิจกรรมการจ้างงานในครัวเรือนส่วนบุคคล การผลิตสินค้าและบริการที่ตนเองเพื่อใช้ในครัวเรือน	37.7	7,854.4	-	2.4	1.6	10.9	1.0	6.8	2.2			20. Activities of households as employers; undifferentiated goods and services-producing activities of households for own use
21. กิจกรรมขององค์กรระหว่างประเทศ	0.3	50,000.0	-	-	-	-	-	-	-			21. Activities of extraterritorial organizations and bodies
22. ไม่ทราบ	9.6	12,770.1	-	5.1	0.7	0.2	-	-	0.8			22. Unknown

ตารางที่ 16 จำนวนลูกจ้างเอกชน จำนวนตามค่าจ้างเฉลี่ย ผลประโยชน์ที่ได้รับ อุตสาหกรรม และเพศ ภาคกลาง
TABLE 16 PRIVATE EMPLOYEE BY AVERAGE WAGE, FRINGE BENEFIT, INDUSTRY AND SEX, CENTRAL REGION

อุตสาหกรรม Industry	จำนวนลูกจ้าง เอกชน Total Private Employee	ลูกจ้างเอกชนที่ได้รับผลประโยชน์ Private Employees Receive Fringe Benefit										ค่าจ้างเฉลี่ย Average Wage	INDUSTRY
		ได้รับเป็นเงิน In Cash					ได้รับเป็นสิ่งของ In Kind						
		โบนัส Bonus	ค่าล่วงเวลา Overtime	เงินอื่นๆ Other Income	อาหาร Food	เครื่องแต่งกาย Clothes	ที่อยู่อาศัย Housing	อื่นๆ Others					
ชาย													MALE
1.เกษตรกรรม กาน้ำไม้ และการประมง	2433.8	5.1	544.4	485.2	255.3	7.1	99.7	163.0	1.3	1.3	1.3	1.3	1. Agriculture, forestry and fishing
2.การท่าเรือ และพาณิชย์	244.8	0.2	5.5	2.8	12.9	0.7	20.9	0.7	0.7	0.8	0.2	0.2	2. Mining and quarrying
3.การผลิต	1161.8	2.9	444.1	378.5	185.8	3.0	40.3	142.5	3.0	40.3	142.5	142.5	3. Manufacturing
4.ไฟฟ้า ก๊าซ ไอน้ำและระบบปรับอากาศ	4.0	-	0.8	0.3	0.7	-	-	0.7	-	-	0.7	0.7	4. Electricity, gas, steam and air conditioning supply
5. การจัดหา การจัดการและการบำบัดน้ำเสีย ของเสีย และสิ่งปฏิกูล	7.5	-	0.2	0.6	0.4	-	-	-	-	-	-	-	5. Water supply; sewerage, waste management and remediation activities
6. การก่อสร้าง	339.4	-	22.5	10.5	4.3	0.9	11.5	10.2	0.9	11.5	10.2	10.2	6. Construction
7. การขนส่ง และการพาณิชย์ การซ่อมยานยนต์	282.1	0.5	14.7	28.8	12.5	0.6	12.1	1.5	0.6	12.1	1.5	1.5	7. Wholesale and retail trade; repair of motor vehicles and motorcycles
8. การขนส่ง และสถานที่สินค้า	112.7	0.2	26.9	24.2	4.0	0.4	2.5	2.1	0.4	2.5	2.1	2.1	8. Transportation and storage
9. ที่พักแรมและบริการด้านอาหาร	48.9	1.1	3.5	16.8	22.8	0.2	3.7	0.3	0.2	3.7	0.3	0.3	9. Accommodation and food service activities
10. ข้อมูลข่าวสารและการสื่อสาร	18.5	-	1.2	1.9	0.7	-	0.2	0.6	-	0.2	0.6	0.6	10. Information and communication
11.กิจกรรมทางการเงินและการประกันภัย	32.3	0.1	2.4	5.6	-	0.1	0.1	-	0.1	0.1	-	-	11. Financial and insurance activities
12. กิจกรรมอสังหาริมทรัพย์	12.2	-	2.7	1.8	0.6	-	2.1	-	-	2.1	-	-	12. Real estate activities
13. กิจกรรมทางวิชาชีพ วิทยาศาสตร์ และเทคโนโลยี	14.9	0.2	0.6	1.9	0.3	-	-	-	-	-	-	-	13. Professional, scientific and technical activities
14. กิจกรรมการบริหารและการบริการสนับสนุน	55.3	-	8.0	2.3	0.9	-	1.5	2.0	-	1.5	2.0	2.0	14. Administrative and support service activities
15. การบริหารราชการ การป้องกันประเทศ การประมงสัตว์	-	-	-	-	-	-	-	-	-	-	-	-	15. Public administration and defence; compulsory social security
16. การศึกษา	15.4	-	0.2	0.4	0.3	-	-	-	-	-	-	-	16. Education
17. กิจกรรมด้านสุขภาพและงานสังคมสงเคราะห์	4.0	-	-	-	0.1	-	-	-	-	-	-	-	17. Human health and social work activities
18. ศิลปะ ความบันเทิง และนันทนาการ	20.5	-	2.7	1.8	5.0	-	2.0	0.2	-	2.0	0.2	0.2	18. Arts, entertainment and recreation
19. กิจกรรมบริการด้านอื่น ๆ	30.6	-	0.6	2.2	1.8	0.2	1.0	-	0.2	1.0	-	-	19. Other service activities
20. กิจกรรมการจ้างงานในครัวเรือนส่วนบุคคล การผลิตสินค้าและบริการที่ขึ้นเองเพื่อใช้ไม่ได้รับสื่อ 21. กิจกรรมขององค์กรระหว่างประเทศ	11.3	-	0.6	0.7	1.6	1.0	1.0	1.0	1.0	1.0	1.0	1.0	20. Activities of households as employers; undifferentiated goods and services-producing activities of households for own use 21. Activities of extraterritorial organizations and bodies
22. ไม่ทราบ	5.8	-	4.2	0.2	-	-	-	-	-	-	-	0.3	22. Unknown
หญิง													FEMALE
1.เกษตรกรรม กาน้ำไม้ และการประมง	1968.7	6.2	392.6	397.3	271.4	7.0	51.1	174.2	7.0	51.1	174.2	174.2	1. Agriculture, forestry and fishing
2.การท่าเรือ และพาณิชย์	177.5	0.2	4.9	1.1	7.5	2.1	10.0	0.6	2.1	10.0	0.6	0.6	2. Mining and quarrying
3.การผลิต	1092.5	2.0	340.9	307.1	188.1	1.9	15.9	163.6	1.9	15.9	163.6	163.6	3. Manufacturing
4.ไฟฟ้า ก๊าซ ไอน้ำและระบบปรับอากาศ	0.6	-	-	-	-	-	-	-	-	-	-	-	4. Electricity, gas, steam and air conditioning supply
5. การจัดหา การจัดการและการบำบัดน้ำเสีย ของเสีย และสิ่งปฏิกูล	3.8	-	-	0.4	0.2	-	0.2	-	-	0.2	-	-	5. Water supply; sewerage, waste management and remediation activities
6. การก่อสร้าง	76.2	-	4.1	2.5	1.5	-	3.8	3.6	-	3.8	3.6	3.6	6. Construction
7. การขนส่ง และการพาณิชย์ การซ่อมยานยนต์	220.0	0.9	14.2	27.4	5.0	1.2	4.3	1.6	1.2	4.3	1.6	1.6	7. Wholesale and retail trade; repair of motor vehicles and motorcycles
8. การขนส่ง และสถานที่สินค้า	25.8	-	2.8	2.5	0.6	-	0.1	1.5	-	0.1	1.5	1.5	8. Transportation and storage
9. ที่พักแรมและบริการด้านอาหาร	116.6	1.1	9.6	25.8	48.8	1.3	5.9	1.2	1.3	5.9	1.2	1.2	9. Accommodation and food service activities
10. ข้อมูลข่าวสารและการสื่อสาร	8.6	-	0.3	0.1	0.2	-	0.3	-	-	0.3	-	-	10. Information and communication
11.กิจกรรมทางการเงินและการประกันภัย	55.0	1.6	2.0	6.4	-	-	0.7	-	-	0.7	-	-	11. Financial and insurance activities
12. กิจกรรมอสังหาริมทรัพย์	13.1	-	1.9	1.8	-	-	2.1	-	-	2.1	-	-	12. Real estate activities
13. กิจกรรมทางวิชาชีพ วิทยาศาสตร์ และเทคโนโลยี	13.6	-	-	1.8	0.0	-	-	-	-	-	-	-	13. Professional, scientific and technical activities
14. กิจกรรมการบริหารและการบริการสนับสนุน	38.1	0.6	4.8	5.5	3.7	-	-	0.3	-	-	0.3	0.3	14. Administrative and support service activities
15. การบริหารราชการ การป้องกันประเทศ การประมงสัตว์	-	-	-	-	-	-	-	-	-	-	-	-	15. Public administration and defence; compulsory social security
16. การศึกษา	24.9	-	0.7	0.7	1.5	-	0.1	0.2	-	0.1	0.2	0.2	16. Education
17. กิจกรรมด้านสุขภาพและงานสังคมสงเคราะห์	25.8	-	2.4	2.5	1.4	-	0.7	-	-	0.7	-	-	17. Human health and social work activities
18. ศิลปะ ความบันเทิง และนันทนาการ	19.3	-	0.6	8.7	1.5	0.5	0.6	-	0.5	0.6	-	-	18. Arts, entertainment and recreation
19. กิจกรรมบริการด้านอื่น ๆ	24.6	-	0.6	1.5	2.0	-	0.6	-	-	0.6	-	-	19. Other service activities
20. กิจกรรมการจ้างงานในครัวเรือนส่วนบุคคล การผลิตสินค้าและบริการที่ขึ้นเองเพื่อใช้ไม่ได้รับสื่อ	26.4	-	1.9	0.8	9.3	-	5.9	1.2	-	5.9	1.2	1.2	20. Activities of households as employers; undifferentiated goods and services-producing activities of households for own use
21. กิจกรรมขององค์กรระหว่างประเทศ	0.3	-	-	-	-	-	-	-	-	-	-	-	21. Activities of extraterritorial organizations and bodies
22. ไม่ทราบ	3.8	-	0.9	0.5	0.2	-	-	0.5	-	-	-	0.5	22. Unknown

ตารางที่ 16 จำนวนลูกจ้างเอกชน จำนวนตามค่าจ้างเฉลี่ย ผลประโยชน์ที่ได้รับ อุตสาหกรรม เพศ และเขตการปกครอง ภาคกลาง (ต่อ)
TABLE 16 PRIVATE EMPLOYEE BY AVERAGE WAGE, FRINGE BENEFIT, INDUSTRY, SEX AND AREA, CENTRAL REGION (Contd.)

ในเขตเทศบาล MUNICIPAL AREA

ไตรมาสที่ 4/2556 : Quarter 4/2013

หน่วยเป็นพัน : In Thousands

อุตสาหกรรม	จำนวนลูกจ้าง เอกชน Total Private Employee	ค่าจ้างเฉลี่ย Average Wage	ลูกจ้างเอกชนที่ได้รับผลประโยชน์อื่น ๆ Private Employee Receive Fringe Benefit					INDUSTRY		
			ได้รับเป็นเงิน In Cash	ได้รับเป็นสิ่งของ In Kind	ได้รับเป็นค่าเช่า Housing	ได้รับเป็นค่าเช่า Others	อื่นๆ Others			
			โบนัส Bonus	ค่าล่วงเวลา Overtime	เงินอื่นๆ Other Income	อาหาร Food	เครื่องแต่งกาย Clothes			
ยอดรวม	1,796.6	12,365.0	6.2	389.0	371.7	216.7	5.7	62.7	123.6	TOTAL
ชาย	995.9	13,095.6	3.2	240.3	206.7	106.2	3.3	41.4	65.9	MALE
1. เกษตรกรรม การป่าไม้ และการประมง	41.2	7,348.6	-	0.8	0.4	3.9	-	2.7	0.5	1. Agriculture, forestry and fishing
2. การทำเหมืองแร่ และเหมืองหิน	8.4	28,549.5	-	2.0	2.3	-	-	0.3	0.2	2. Mining and quarrying
3. การผลิต	488.6	13,048.1	1.8	190.0	147.9	73.8	1.6	19.8	57.2	3. Manufacturing
4. ไฟฟ้า ก๊าซ ไอน้ำ และระบบปรับอากาศ	1.2	13,975.9	-	-	0.1	-	-	-	-	4. Electricity, gas, steam and air conditioning supply
5. การจัดการน้ำ การจัดการและการบำบัดน้ำเสีย ของเสีย และสิ่งปฏิกูล	1.7	10,472.8	-	0.2	0.6	0.2	-	-	-	5. Water supply; sewerage, waste management and remediation activities
6. การก่อสร้าง	113.6	11,512.9	-	11.6	6.4	3.0	0.3	4.8	3.9	6. Construction
7. การขนส่ง และการขายปลีก การซ่อมยานยนต์	134.7	11,923.0	0.1	7.6	13.8	4.4	0.1	5.8	0.5	7. Wholesale and retail trade; repair of motor vehicles and motorcycles
8. การขนส่ง และสถานที่เก็บสินค้า	51.0	14,761.7	0.2	11.8	15.3	1.8	-	1.8	0.4	8. Transportation and storage
9. ที่พักแรมและบริการด้านอาหาร	27.7	9,781.8	1.1	2.5	7.9	13.0	0.1	1.5	0.1	9. Accommodation and food service activities
10. ข้อมูลข่าวสารและการสื่อสาร	13.0	20,817.2	-	0.6	1.9	0.2	-	0.2	0.6	10. Information and communication
11. กิจกรรมทางการเงินและการประกันภัย	19.2	29,174.0	0.1	0.7	2.2	-	0.1	0.1	-	11. Financial and insurance activities
12. กิจกรรมอสังหาริมทรัพย์	8.1	13,684.6	-	1.2	1.6	0.6	-	1.7	-	12. Real estate activities
13. กิจกรรมทางวิชาชีพ วิทยาศาสตร์ และเทคนิค	9.8	23,719.0	-	0.6	1.7	0.3	-	-	-	13. Professional, scientific and technical activities
14. กิจกรรมการบริหารและการบริการสนับสนุน	28.6	14,004.2	-	4.3	1.2	0.3	-	0.9	0.9	14. Administrative and support service activities
15. การบริหารราชการ การป้องกันประเทศ การประกันสังคม	-	-	-	-	-	-	-	-	-	15. Public administration and defence; compulsory social security
16. การศึกษา	11.3	17,677.9	-	0.2	-	0.3	-	-	-	16. Education
17. กิจกรรมด้านสุขภาพและงานสังคมสงเคราะห์	2.5	11,451.9	-	-	-	0.1	-	-	-	17. Human health and social work activities
18. ศิลปะ ความบันเทิง และนันทนาการ	8.7	9,915.7	-	0.9	0.9	2.1	-	0.4	0.2	18. Arts, entertainment and recreation
19. กิจกรรมบริการด้านอื่น ๆ	15.0	8,038.6	-	0.6	2.0	0.5	0.2	0.8	-	19. Other service activities
20. กิจกรรมการจ้างงานในครัวเรือนส่วนบุคคล การผลิตสินค้าและบริการที่ขึ้นเองเพื่อใช้ในครัวเรือน	6.5	10,835.8	-	0.6	0.7	1.6	1.0	0.6	1.0	20. Activities of households as employers; undifferentiated goods and services-producing activities of households for own use
21. กิจกรรมขององค์กรระหว่างประเทศ	-	-	-	-	-	-	-	-	-	21. Activities of extraterritorial organizations and bodies
22. ไม่ทราบ	5.2	14,093.3	-	4.2	0.2	-	-	-	0.3	22. Unknown

ตารางที่ 16 จำนวนลูกจ้างเอกชน จำนวนตามค่าจ้างเฉลี่ย ผลประโยชน์ที่ได้รับ อุตสาหกรรม เพศ และเขตการปกครอง ภาคกลาง (ต่อ)

TABLE 16 PRIVATE EMPLOYEE BY AVERAGE WAGE, FRINGE BENEFIT, INDUSTRY, SEX AND AREA, CENTRAL REGION (Contd.)

ไตรมาสที่ 4/2556 : Quarter 4/2013

นอกเขตเทศบาล NON-MUNICIPAL AREA

หน่วยเป็นพัน : in Thousands

อุตสาหกรรม	จำนวนลูกจ้าง เอกชน	ลูกจ้างเอกชนที่ได้รับผลประโยชน์อื่น ๆ Private Employee Receive Fringe Benefit										INDUSTRY	
		ค่าจ้างเฉลี่ย Average	โบนัส Bonus	ค่าล่วงเวลา Overtime	เงินอื่น ๆ Other Income	อาหาร Food	เครื่องแต่งกาย Clothes	ที่อยู่อาศัย Housing	อื่น ๆ Others	ได้รับเป็นเงิน In Cash	ได้รับเป็นสิ่งของ In Kind		
	Total Private Employee	Wage											TOTAL
ยอดรวม	2,605.9	10,307.0	5.1	548.1	510.8	310.0	8.4	88.1	213.5				
ชาย	1,437.9	10,999.5	1.9	304.1	278.5	149.1	3.8	58.3	97.1				MALE
1. เกษตรกรรม การป่าไม้ และการประมง	203.6	6,992.1	0.2	4.6	2.4	9.0	0.7	18.2	0.8				1. Agriculture, forestry and fishing
2. การทำเหมืองแร่ และเหมืองหิน	3.4	41,619.4	-	1.2	1.8	0.6	-	0.6	-				2. Mining and quarrying
3. การผลิต	673.2	12,833.2	1.1	254.1	230.6	112.0	1.4	20.4	85.3				3. Manufacturing
4. ไฟฟ้า ก๊าซ ไอน้ำและระบบปรับอากาศ	2.9	19,776.0	-	0.8	0.2	0.7	-	-	0.7				4. Electricity, gas, steam and air conditioning supply
5. การจัดการน้ำ การจัดการและการบำบัดน้ำเสีย ของเสีย และสิ่งปฏิกูล	5.8	10,301.8	-	-	-	0.2	-	-	-				5. Water supply; sewerage, waste management and remediation activities
6. การก่อสร้าง	225.7	8,928.1	-	10.9	4.1	1.3	0.6	6.6	6.3				6. Construction
7. การขนส่ง และการขายปลีก การซ่อมยานยนต์	147.5	9,894.5	0.3	7.1	15.0	8.0	0.5	6.4	1.0				7. Wholesale and retail trade; repair of motor vehicles and motorcycles
8. การขนส่ง และสถานที่เก็บสินค้า	611.7	12,392.8	-	15.1	8.9	2.2	0.4	0.7	1.7				8. Transportation and storage
9. ที่พักแรมและบริการด้านอาหาร	211.3	8,728.6	-	1.0	9.0	9.8	0.1	2.2	0.3				9. Accommodation and food service activities
10. ข้อมูลข่าวสารและการสื่อสาร	5.5	17,523.3	-	0.6	-	0.6	-	-	-				10. Information and communication
11. กิจกรรมทางการเงินและการประกันภัย	131.1	16,144.5	-	1.7	3.4	-	-	-	-				11. Financial and insurance activities
12. กิจกรรมอสังหาริมทรัพย์	4.1	12,097.9	-	1.4	0.2	-	-	0.4	-				12. Real estate activities
13. กิจกรรมทางวิชาชีพ วิทยาศาสตร์ และเทคนิค	5.1	9,347.7	0.2	-	0.2	-	-	-	-				13. Professional, scientific and technical activities
14. กิจกรรมการบริการและการสนับสนุน	26.8	11,481.8	-	3.7	1.0	0.5	-	0.6	1.1				14. Administrative and support service activities
15. การบริหารราชการ การป้องกันประเทศ การประกันสังคม	-	-	-	-	-	-	-	-	-				15. Public administration and defence; compulsory social security
16. การศึกษา	4.1	14,510.7	-	-	0.4	-	-	-	-				16. Education
17. กิจกรรมด้านสุขภาพและงานสังคมสงเคราะห์	1.5	12,109.4	-	-	-	-	-	-	-				17. Human health and social work activities
18. ศิลปะ ความบันเทิง และนันทนาการ	11.8	8,505.1	-	1.8	0.9	2.9	-	1.6	-				18. Arts, entertainment and recreation
19. กิจกรรมบริการด้านอื่น ๆ	15.6	8,081.5	-	-	0.3	1.4	-	0.2	-				19. Other service activities
20. กิจกรรมการจ้างงานในครัวเรือนส่วนบุคคล การผลิตสินค้าและบริการที่ขึ้นเองเพื่อใช้ในครัวเรือน	4.9	10,451.4	-	-	-	-	-	-	0.3				20. Activities of households as employers; undifferentiated goods and services-producing activities of households for own use
21. กิจกรรมขององค์กรระหว่างประเทศ	-	-	-	-	-	-	-	-	-				21. Activities of extraterritorial organizations and bodies
22. ไม่ทราบ	0.7	8,649.2	-	-	-	-	-	-	-				22. Unknown

ตารางที่ 16 จำนวนลูกจ้างเอกชน จำนวนตามค่าจ้างเฉลี่ย ผลประโยชน์ที่ได้รับ อุตสาหกรรม เพศ และเขตการปกครอง ภาคกลาง (ต่อ)

TABLE 16 PRIVATE EMPLOYEE BY AVERAGE WAGE, FRINGE BENEFIT, INDUSTRY, SEX AND AREA, CENTRAL REGION (Contd.)

ไตรมาสที่ 4/2556 : Quarter 4/2013

นอกเขตเทศบาล NON-MUNICIPAL AREA

หน่วยเป็นพัน : in Thousands

อุตสาหกรรม	จำนวนลูกจ้าง เอกชน Total Private Employee	ลูกจ้างเอกชนที่ได้รับผลประโยชน์อื่น ๆ Private Employee Receive Fringe Benefit											INDUSTRY	
		ได้รับเป็นเงิน In Cash					ได้รับเป็นสิ่งของ In Kind							
		ค่าเฉลี่ย Average	โบนัส Bonus	ค่าล่วงเวลา Overtime	เงินอื่นๆ Other Income	อาหาร Food	เครื่องแต่งกาย Clothes	ที่อยู่อาศัย Housing	อื่นๆ Others					
หญิง														FEMALE
1. เกษตรกรรม การป่าไม้ และการประมง	1,168.0	9,454.4	3.2	243.9	232.3	160.9	4.6	29.8	116.4					1. Agriculture, forestry and fishing
2. การทำเหมืองแร่ และหินอ่อน	154.9	5,956.1	0.2	4.8	0.9	7.1	2.1	9.2	0.6					2. Mining and quarrying
3. การผลิต	658.0	9,776.6	0.8	217.6	196.7	119.8	1.4	10.2	108.7					3. Manufacturing
4. ไฟฟ้า ก๊าซ ไอน้ำและระบบปรับอากาศ	0.4	19,000.0	-	-	-	-	-	-	-	-	-	-	-	4. Electricity, gas, steam and air conditioning supply
5. การจัดหา การจัดการและการบำบัดน้ำเสีย ของเสีย และสิ่งปฏิกูล	3.5	10,631.6	-	-	0.4	-	-	-	-	-	-	-	-	5. Water supply; sewerage, waste management and remediation activities
6. การก่อสร้าง	53.5	8,400.0	-	2.2	1.5	1.5	-	3.1	3.2					6. Construction
7. การขนส่ง และการขอยานยนต์	118.5	10,371.4	0.6	6.5	13.0	2.5	0.5	2.0	0.6					7. Wholesale and retail trade; repair of motor vehicles and motorcycles
8. การขนส่ง และสถานที่เก็บสินค้า	11.3	11,450.6	-	1.9	1.1	0.6	-	-	1.2					8. Transportation and storage
9. ที่พักแรมและบริการด้านอาหาร	45.7	8,033.9	0.2	4.0	6.8	19.6	0.1	0.5	0.9					9. Accommodation and food service activities
10. ข้อมูลข่าวสารและการสื่อสาร	3.2	17,612.9	-	0.3	-	-	-	-	-					10. Information and communication
11. กิจกรรมทางการเงินและการประกันภัย	25.7	19,538.7	1.4	0.7	3.2	-	-	-	-					11. Financial and insurance activities
12. กิจกรรมอสังหาริมทรัพย์	3.0	17,985.4	-	0.4	0.8	-	-	-	-					12. Real estate activities
13. กิจกรรมทางวิชาชีพ วิทยาศาสตร์ และเทคนิค	4.9	14,927.4	-	-	0.6	-	-	-	-					13. Professional, scientific and technical activities
14. กิจกรรมการบริหารและการบริการสนับสนุน	17.4	9,609.1	-	2.1	1.4	0.5	-	-	0.3					14. Administrative and support service activities
15. การบริหารราชการ การป้องกันประเทศ การประกันสังคม	-	-	-	-	-	-	-	-	-	-	-	-	-	15. Public administration and defence; compulsory social security
16. การศึกษา	10.2	12,001.6	-	0.2	-	0.9	-	0.1	-					16. Education
17. กิจกรรมด้านสุขภาพและงานสังคมสงเคราะห์	12.3	10,035.0	-	1.2	0.9	0.8	-	-	-					17. Human health and social work activities
18. ศิลปะ ความบันเทิง และนันทนาการ	12.8	8,060.3	-	0.4	3.7	0.6	0.5	0.6	-					18. Arts, entertainment and recreation
19. กิจกรรมบริการด้านอื่น ๆ	14.4	9,941.1	-	0.5	-	1.9	-	0.4	-					19. Other service activities
20. กิจกรรมการจ้างงานไม่ได้รับเงินเดือน การผลิตสินค้าและบริการที่ขึ้นเองเพื่อใช้ในครัวเรือน	14.7	6,286.4	-	0.5	0.8	5.1	-	3.6	0.4					20. Activities of households as employers; undifferentiated goods and services-producing activities of households for own use
21. กิจกรรมขององค์กรระหว่างประเทศ	-	-	-	-	-	-	-	-	-					21. Activities of extraterritorial organizations and bodies
22. ไม่ทราบ	2.0	9,178.0	-	0.9	0.5	0.2	-	-	0.5					22. Unknown

ตารางที่ 17 จำนวนลูกจ้างรัฐบาล จำนวนตามค่าจ้างเฉลี่ย ผลประโยชน์ที่ได้รับ อุตสาหกรรม เพศ และเขตการปกครอง ภาคกลาง (ต่อ)
TABLE 17 GOVERNMENT EMPLOYEE BY AVERAGE WAGE, FRINGE BENEFIT, INDUSTRY, SEX AND AREA, CENTRAL REGION (Contd.)

อุตสาหกรรม	จำนวน ลูกจ้างรัฐบาล Total Government Employee	ในเขตเทศบาล MUNICIPAL AREA										INDUSTRY
		ลูกจ้างรัฐบาลที่ได้รับผลประโยชน์อื่น ๆ Government Employee Receive Fringe Benefit					ได้รับเป็นเงิน In Cash					
		ค่าจ้างเฉลี่ย Average Wage	โบนัส Bonus	โบนัส ค่าล่วงเวลา Overtime	เงินอื่นๆ Other Income	อาหาร Food	เครื่องแต่งกาย Clothes	ที่อยู่อาศัย Housing	อื่นๆ Others	TOTAL	MALE	
ยอดรวม ชาย	350.2 172.7	20,824.7 21,943.3	1.4 0.4	19.3 8.2	64.9 34.1	4.1 1.2	1.2 1.2	36.6 22.9	5.5 3.4			
1.เกษตรกรรม การป่าไม้ และการประมง	0.3	6,000.0	-	-	-	-	-	-	-	-	-	1. Agriculture, forestry and fishing
2.การทำเหมืองแร่ และเหมืองหิน	-	-	-	-	-	-	-	-	-	-	-	2. Mining and quarrying
3. การผลิต	2.9	81,923.7	-	0.3	0.6	0.3	-	0.3	0.3	-	-	3. Manufacturing
4. ไฟฟ้า ก๊าซ ไอน้ำ และระบบปรับอากาศ	5.7	36,150.9	-	0.3	1.7	-	-	0.1	0.5	-	-	4. Electricity, gas, steam and air conditioning supply
5. การจัดหา น้ำ การจัดการและการบำบัดน้ำเสีย ของเสีย และสิ่งปฏิกูล	5.7	19,803.9	0.0	-	0.4	-	-	0.9	0.2	-	-	5. Water supply; sewerage, waste management and remediation activities
6. การก่อสร้าง	0.2	6,000.0	-	-	-	-	-	-	-	-	-	6. Construction
7. การขายส่ง และการขายปลีก การซ่อมยานยนต์	-	-	-	-	-	-	-	-	-	-	-	7. Wholesale and retail trade; repair of motor vehicles and motorcycles
8. การขนส่ง และสถานที่เก็บสินค้า	7.2	24,430.8	-	0.9	0.8	-	-	1.0	-	-	-	8. Transportation and storage
9. ที่พักแรมและบริการด้านอาหาร	0.1	8,624.8	-	-	0.0	-	-	-	-	-	-	9. Accommodation and food service activities
10. ข้อมูลข่าวสารและการสื่อสาร	2.9	35,379.8	-	0.3	-	-	-	-	0.2	-	-	10. Information and communication
11. กิจกรรมทางการเงินและการประกันภัย	2.8	42,392.0	-	-	1.2	-	-	0.1	0.9	-	-	11. Financial and insurance activities
12. กิจกรรมอสังหาริมทรัพย์	-	-	-	-	-	-	-	-	-	-	-	12. Real estate activities
13. กิจกรรมทางวิชาชีพ วิทยาศาสตร์ และเทคนิค	0.6	39,717.1	-	-	-	-	-	0.1	-	-	-	13. Professional, scientific and technical activities
14. กิจกรรมการบริหารและการบริการสนับสนุน	0.1	11,000.0	-	-	-	-	-	-	-	-	-	14. Administrative and support service activities
15. การบริหารราชการ การป้องกันประเทศ การประกันสังคม	108.2	18,323.9	-	3.4	21.2	0.7	1.2	17.4	1.3	-	-	15. Public administration and defence; compulsory social security
16. การศึกษา	24.8	24,567.0	0.2	0.3	5.9	0.3	-	1.9	0.1	-	-	16. Education
17. กิจกรรมด้านสุขภาพและงานสังคมสงเคราะห์	10.9	19,392.4	0.2	2.6	2.3	-	-	1.4	-	-	-	17. Human health and social work activities
18. ศิลปะ ความบันเทิง และนันทนาการ	0.1	19,000.0	-	-	-	-	-	-	-	-	-	18. Arts, entertainment and recreation
19. กิจกรรมบริการด้านอื่น ๆ	0.5	24,027.0	-	-	-	-	-	-	-	-	-	19. Other service activities
20. กิจกรรมการจ้างงานในครัวเรือนส่วนบุคคล การผลิตสินค้าและบริการที่ตนเองทำใช้ในครัวเรือน	-	-	-	-	-	-	-	-	-	-	-	20. Activities of households as employers; undifferentiated goods and services-producing activities of households for own use
21. กิจกรรมขององค์การระหว่างประเทศ	-	-	-	-	-	-	-	-	-	-	-	21. Activities of extraterritorial organizations and bodies
22. ไม่ทราบ	-	-	-	-	-	-	-	-	-	-	-	22. Unknown

ตารางที่ 18 จำนวนลูกจ้าง จำแนกตามอาชีพ ระดับของรายได้ ภาคกลาง
TABLE 18 EMPLOYEE BY OCCUPATION, INCOME CLASS , CENTRAL REGION

หน่วยเป็นพัน : in Thousands

ระดับของรายได้	อาชีพ Occupation											INCOME CLASS
	รวม	ผู้บัญญัติกฎหมาย และ ผู้จัดการ Legislators & Managers	วิชาชีพ ด้านต่างๆ Professional	วิชาชีพ ด้านเทคนิค Technicians	เสมียน Clerks	พนักงาน บริการ Service Workers	ด้านการเกษตร และประมง & Fishery	ด้านความ สามารถทางฝีมือ & Related trades	ผู้ปฏิบัติงาน โรงงานเครื่องจักร Plant & Machine operators	อาชีพพื้น ฐานต่างๆ Elementary occupations	คนงานซึ่งมี ได้จำแนกไว้ ในหมวดอื่น Not classifiable	
ยอดรวม	5,263.9	216.2	460.4	449.6	387.5	525.7	147.3	877.1	1,259.0	924.8	16.2	TOTAL
ต่ำกว่า 1,501 บาท	21.8	0.1	0.2	0.9	1.6	2.2	0.9	4.4	2.0	9.4	-	Less than 1,501 Baht
1,501 - 2,500 บาท	25.4	-	-	0.5	-	2.2	2.3	5.0	3.8	11.7	-	1,501 - 2,500 Baht
2,501 - 3,500 บาท	65.1	-	1.1	0.8	0.0	5.9	6.5	7.4	4.3	39.1	-	2,501 - 3,500 Baht
3,501 - 4,500 บาท	103.8	0.2	3.0	1.0	0.6	10.7	11.1	14.6	3.7	58.9	-	3,501 - 4,500 Baht
4,501 - 5,500 บาท	200.4	9.1	2.3	2.0	1.6	32.4	14.7	14.1	13.9	110.4	-	4,501 - 5,500 Baht
5,501 - 6,500 บาท	343.2	3.9	2.2	4.9	6.8	52.4	31.6	55.8	28.9	156.8	-	5,501 - 6,500 Baht
6,501 - 7,500 บาท	388.7	7.5	5.9	6.7	19.1	44.9	24.1	91.0	74.3	115.3	-	6,501 - 7,500 Baht
7,501 - 10,000 บาท	2,148.6	20.1	42.4	80.9	141.5	224.9	38.7	430.1	780.8	386.5	2.8	7,501 - 10,000 Baht
10,001 - 15,000 บาท	1,026.1	24.5	107.0	135.1	143.0	99.3	10.5	196.7	273.3	30.3	6.6	10,001 - 15,000 Baht
15,001 - 20,000 บาท	361.4	28.9	81.6	96.3	41.1	21.7	5.6	32.9	50.3	3.1	-	15,001 - 20,000 Baht
20,001 - 30,000 บาท	331.8	54.3	110.8	84.5	25.2	22.4	0.8	16.5	14.2	0.9	2.3	20,001 - 30,000 Baht
มากกว่า 30,000 บาท	214.6	64.9	99.1	30.1	4.8	2.6	-	6.4	5.5	0.4	0.8	More than 30,000 Baht
ไม่ทราบ	33.1	2.7	5.0	6.1	2.2	4.3	0.6	2.1	4.1	2.3	3.7	Unknown

ตารางที่ 18 จำนวนลูกจ้าง จำแนกตามอาชีพ ระดับของรายได้ และเพศ ภาคกลาง
TABLE 18 EMPLOYEE BY OCCUPATION, INCOME CLASS AND SEX, CENTRAL REGION

ไตรมาสที่ 4/2556 : Quarter 4/2013

หน่วยเป็นพัน : In Thousands

ระดับของรายได้	อาชีพ Occupation											คนงานซึ่งมี ได้จำแนกไว้ ในหมวดอื่น Not classifiable	INCOME CLASS
	รวม Total	ผู้บัญญัติกฎหมาย และ ผู้จัดการ Legislators & Managers	วิชาชีพ ด้านต่างๆ Professional	วิชาชีพ ด้านเทคนิค Technicians	เสมียน Clerks	พนักงาน บริการ Service Workers	ด้านการเกษตร และประมง Agricultural & Fishery	ด้านความ สามารถทางฝีมือ Craft & Related trades	ผู้ปฏิบัติงาน โรงงานเครื่องจักร Plant & Machine operators	อาชีพอื่น ฐานต่างๆ Elementary occupations			
ชาย	2,843.5	136.4	170.0	228.4	111.2	234.5	89.1	682.5	751.1	431.5	8.7	MALE	
ต่ำกว่า 1,501 บาท	7.3	-	-	0.1	0.4	0.2	0.2	1.9	0.6	4.0	-	Less than 1,501 Baht	
1,501 - 2,500 บาท	10.3	-	-	-	-	0.1	1.2	1.3	3.3	4.4	-	1,501 - 2,500 Baht	
2,501 - 3,500 บาท	27.8	-	0.3	0.3	-	1.9	3.0	3.3	4.0	15.0	-	2,501 - 3,500 Baht	
3,501 - 4,500 บาท	51.0	0.2	2.6	0.5	-	3.2	6.1	9.8	3.0	25.6	-	3,501 - 4,500 Baht	
4,501 - 5,500 บาท	90.7	4.9	1.3	0.5	0.0	9.0	9.1	7.6	5.8	52.6	-	4,501 - 5,500 Baht	
5,501 - 6,500 บาท	175.2	3.7	0.2	0.9	2.4	15.8	18.6	39.3	18.9	75.4	-	5,501 - 6,500 Baht	
6,501 - 7,500 บาท	208.0	6.5	1.3	1.6	5.8	17.6	11.9	63.8	43.2	56.3	-	6,501 - 7,500 Baht	
7,501 - 10,000 บาท	1,122.2	13.3	12.0	33.4	39.4	92.5	25.8	321.5	404.9	178.0	1.4	7,501 - 10,000 Baht	
10,001 - 15,000 บาท	619.5	12.9	34.7	67.4	39.3	58.1	7.6	179.4	199.6	16.4	4.3	10,001 - 15,000 Baht	
15,001 - 20,000 บาท	208.6	18.0	29.7	51.1	13.9	13.7	4.1	30.6	45.7	1.8	-	15,001 - 20,000 Baht	
20,001 - 30,000 บาท	178.8	28.1	44.0	48.3	7.8	18.1	0.8	15.8	13.7	0.8	1.4	20,001 - 30,000 Baht	
มากกว่า 30,000 บาท	129.4	48.4	41.8	22.5	2.2	1.8	-	6.4	5.4	-	0.8	More than 30,000 Baht	
ไม่ทราบ	14.6	0.5	2.3	1.8	-	2.5	0.6	1.9	3.1	1.1	0.9	Unknown	
หญิง	2,420.4	79.8	290.4	221.2	276.4	291.2	56.3	194.6	507.8	493.4	7.5	FEMALE	
ต่ำกว่า 1,501 บาท	14.4	0.1	0.2	0.8	1.3	2.0	0.8	2.6	1.4	5.3	-	Less than 1,501 Baht	
1,501 - 2,500 บาท	15.1	-	-	0.5	-	2.1	1.1	3.7	0.6	7.2	-	1,501 - 2,500 Baht	
2,501 - 3,500 บาท	37.3	-	0.8	0.5	0.0	4.0	3.5	4.1	0.3	24.1	-	2,501 - 3,500 Baht	
3,501 - 4,500 บาท	52.7	-	0.4	0.5	0.6	7.5	5.0	4.8	0.7	33.2	-	3,501 - 4,500 Baht	
4,501 - 5,500 บาท	109.7	4.2	1.0	1.6	1.5	23.3	5.6	6.5	8.1	57.8	-	4,501 - 5,500 Baht	
5,501 - 6,500 บาท	168.0	0.2	2.0	4.0	4.5	36.5	12.9	16.5	10.0	81.3	-	5,501 - 6,500 Baht	
6,501 - 7,500 บาท	180.7	1.0	4.6	5.0	13.3	27.3	12.3	27.2	31.1	59.0	-	6,501 - 7,500 Baht	
7,501 - 10,000 บาท	1,026.3	6.8	30.4	47.5	102.1	132.4	12.9	108.6	375.8	208.5	1.5	7,501 - 10,000 Baht	
10,001 - 15,000 บาท	406.6	11.6	72.3	67.7	103.6	41.2	2.9	17.4	73.7	13.9	2.3	10,001 - 15,000 Baht	
15,001 - 20,000 บาท	152.8	11.0	51.9	45.2	27.1	8.0	1.5	2.3	4.6	1.3	-	15,001 - 20,000 Baht	
20,001 - 30,000 บาท	153.0	26.2	66.8	36.1	17.4	4.3	-	0.7	0.5	0.1	0.9	20,001 - 30,000 Baht	
มากกว่า 30,000 บาท	85.2	16.5	57.3	7.6	2.6	0.8	-	-	0.1	0.4	-	More than 30,000 Baht	
ไม่ทราบ	18.5	2.2	2.7	4.4	2.2	1.8	-	0.3	1.0	1.2	2.8	Unknown	

ตารางที่ 18 จำนวนลูกจ้าง จำแนกตามอาชีพ ระดับของรายได้ เพศ และเขตการปกครอง ภาคกลาง (ต่อ)

TABLE 18 EMPLOYEE BY OCCUPATION, INCOME CLASS, SEX AND AREA, CENTRAL REGION(Contd.)

ระดับของรายได้	อาชีพ Occupation													INCOME CLASS					
	ผู้บัญชาการและผู้บริหาร Legislators & Managers		วิชาชีพด้านต่างๆ Professional		วิชาชีพด้านเทคนิค Technicians		เสมียน Clerks		พนักงานบริการ Service Workers		อาชีพด้านการเกษตรและประมง และประมง & Fishery & Related trades		ด้านความสามารถทางฝีมือ Craft Plant & Machine operators		อาชีพพื้นฐานต่างๆ Elementary occupations		คนงานซึ่งมิได้จำแนกไว้ในหมวดอื่น Not classifiable		
	Total																		
ยอดรวม	2,163.3	90.1	225.3	207.5	165.4	267.5	28.4	356.6	527.2	285.3	10.0	TOTAL							
ชาย	1,174.7	56.6	89.4	106.5	52.7	117.2	20.2	286.8	312.9	125.3	7.2	MALE							
ต่ำกว่า 1,501 บาท	2.4	-	-	0.1	-	0.2	-	0.9	0.6	0.7	-	Less than 1,501 Baht							
1,501 - 2,500 บาท	2.3	-	-	-	-	0.1	-	0.1	1.2	0.9	-	1,501 - 2,500 Baht							
2,501 - 3,500 บาท	10.7	-	0.1	0.3	-	1.5	0.4	0.8	2.8	4.8	-	2,501 - 3,500 Baht							
3,501 - 4,500 บาท	8.4	-	0.6	-	-	0.9	0.9	1.5	1.4	3.2	-	3,501 - 4,500 Baht							
4,501 - 5,500 บาท	24.3	0.6	0.4	0.2	0.0	3.7	2.1	2.9	1.8	12.6	-	4,501 - 5,500 Baht							
5,501 - 6,500 บาท	47.1	-	-	0.1	0.3	8.5	3.0	9.4	6.6	19.2	-	5,501 - 6,500 Baht							
6,501 - 7,500 บาท	71.4	0.2	1.2	0.6	2.9	8.9	3.6	20.3	14.6	19.1	-	6,501 - 7,500 Baht							
7,501 - 10,000 บาท	443.1	4.0	7.4	16.1	19.1	45.0	7.2	127.8	162.1	53.3	1.1	7,501 - 10,000 Baht							
10,001 - 15,000 บาท	291.5	4.7	15.6	28.6	18.9	29.3	2.6	93.3	84.9	9.3	4.3	10,001 - 15,000 Baht							
15,001 - 20,000 บาท	100.5	5.7	15.5	22.5	6.9	6.9	-	15.5	26.3	1.2	-	15,001 - 20,000 Baht							
20,001 - 30,000 บาท	89.7	12.9	21.9	25.3	3.6	9.5	0.1	8.9	5.9	0.8	0.8	20,001 - 30,000 Baht							
มากกว่า 30,000 บาท	77.2	28.4	25.4	12.3	0.9	1.5	-	4.8	3.1	-	0.8	More than 30,000 Baht							
ไม่ทราบ	6.1	0.2	1.3	0.3	-	1.2	0.3	0.6	1.6	0.4	0.2	Unknown							
หญิง	988.6	33.5	135.8	101.1	112.6	150.3	8.2	69.9	214.4	160.0	2.8	FEMALE							
ต่ำกว่า 1,501 บาท	4.5	0.1	0.2	-	-	1.3	-	0.8	0.7	1.4	-	Less than 1,501 Baht							
1,501 - 2,500 บาท	4.2	-	-	0.5	-	0.4	-	1.4	0.2	1.7	-	1,501 - 2,500 Baht							
2,501 - 3,500 บาท	10.0	-	0.3	0.3	0.0	1.8	0.3	2.2	0.1	4.8	-	2,501 - 3,500 Baht							
3,501 - 4,500 บาท	13.0	-	0.2	0.1	0.2	3.7	0.7	0.4	0.4	7.4	-	3,501 - 4,500 Baht							
4,501 - 5,500 บาท	31.2	0.5	0.5	0.6	0.5	9.2	0.9	2.4	2.3	14.3	-	4,501 - 5,500 Baht							
5,501 - 6,500 บาท	51.8	0.0	1.0	1.5	2.6	15.1	1.7	5.1	4.6	20.1	-	5,501 - 6,500 Baht							
6,501 - 7,500 บาท	65.5	0.1	1.7	1.9	5.4	14.4	2.6	8.6	12.7	18.3	-	6,501 - 7,500 Baht							
7,501 - 10,000 บาท	428.5	1.3	12.8	21.7	35.3	70.2	1.7	39.7	159.6	86.3	-	7,501 - 10,000 Baht							
10,001 - 15,000 บาท	172.5	4.4	29.6	25.7	44.3	23.8	0.3	8.7	29.7	4.5	1.5	10,001 - 15,000 Baht							
15,001 - 20,000 บาท	70.4	5.5	22.4	20.9	12.3	5.7	-	0.4	2.7	0.6	-	15,001 - 20,000 Baht							
20,001 - 30,000 บาท	80.2	12.6	35.3	20.4	8.2	2.9	-	0.2	0.5	-	0.2	20,001 - 30,000 Baht							
มากกว่า 30,000 บาท	46.5	8.2	29.4	5.2	2.5	0.8	-	-	0.1	0.4	-	More than 30,000 Baht							
ไม่ทราบ	10.4	1.0	2.4	2.5	1.3	1.0	-	0.1	0.7	0.4	1.0	Unknown							

ไตรมาสที่ 4/2556 : Quarter 4/2013

หน่วยเป็นพัน : in Thousands

ตารางที่ 18 จำนวนลูกจ้าง จำแนกตามอาชีพ ระดับของรายได้ เพศ และเขตการปกครอง ภาคกลาง (ต่อ)
TABLE 18 EMPLOYEE BY OCCUPATION, INCOME CLASS, SEX AND AREA, CENTRAL REGION (Contd.)

ไตรมาสที่ 4/2556 : Quarter 4/2013

นอกเขตเทศบาล NON-MUNICIPAL AREA

หน่วยเป็นพัน : In Thousands

ระดับของรายได้	อาชีพ Occupation										อาชีพรวม	จำนวนซึ่งมิได้จำแนกไว้ในหมวดอื่น	INCOME CLASS
	รวม	ผู้บัญญัติกฎหมายและผู้จัดการ Legislators & Managers	วิชาชีพด้านต่างๆ Professional	วิชาชีพด้านเทคนิค Technicians	เสมียน Clerks	พนักงานบริการ Service Workers	ด้านการเกษตรและประมง & Fishery & Related trades	ด้านความสามารถทางฝีมือ Craft & Plant & Machine operators	ผู้ปฏิบัติงานโรงงานเครื่องจักร	อาชีพพื้นฐานต่างๆ Elementary occupations			
ยอดรวม	3,100.6	126.1	235.2	242.1	222.2	258.2	118.9	520.5	731.7	639.5	6.3	TOTAL	
ชาย	1,668.8	79.8	80.6	122.0	58.4	117.3	68.9	395.8	438.3	306.2	1.6	MALE	
ต่ำกว่า 1,501 บาท	4.9	-	-	-	0.4	-	0.2	1.0	-	3.4	-	Less than 1,501 Baht	
1,501 - 2,500 บาท	8.0	-	-	-	-	-	1.2	1.1	2.1	3.6	-	1,501 - 2,500 Baht	
2,501 - 3,500 บาท	17.0	-	0.1	-	-	0.3	2.6	2.6	1.2	10.2	-	2,501 - 3,500 Baht	
3,501 - 4,500 บาท	42.6	0.2	2.0	0.5	-	2.3	5.3	8.3	1.6	22.5	-	3,501 - 4,500 Baht	
4,501 - 5,500 บาท	66.4	4.3	0.8	0.2	-	5.4	7.0	4.8	4.0	40.0	-	4,501 - 5,500 Baht	
5,501 - 6,500 บาท	128.1	3.7	0.2	0.8	2.0	7.3	15.6	29.9	12.3	56.2	-	5,501 - 6,500 Baht	
6,501 - 7,500 บาท	136.6	6.3	0.1	1.0	2.8	8.8	8.3	49.5	28.6	37.2	-	6,501 - 7,500 Baht	
7,501 - 10,000 บาท	679.2	9.3	4.5	17.3	20.4	47.5	18.6	193.7	242.8	124.7	0.3	7,501 - 10,000 Baht	
10,001 - 15,000 บาท	328.0	8.2	19.0	38.8	20.4	28.7	5.0	86.0	114.7	7.1	-	10,001 - 15,000 Baht	
15,001 - 20,000 บาท	108.1	12.2	14.3	28.6	7.0	6.7	4.1	15.1	19.5	0.6	-	15,001 - 20,000 Baht	
20,001 - 30,000 บาท	89.1	15.2	22.1	23.1	4.2	8.6	0.7	6.9	7.8	-	0.6	20,001 - 30,000 Baht	
มากกว่า 30,000 บาท	52.2	20.1	16.5	10.2	1.3	0.3	-	1.6	2.3	-	-	More than 30,000 Baht	
ไม่ทราบ	8.6	0.3	1.0	1.4	-	1.3	0.3	1.2	1.5	0.7	0.8	Unknown	
หญิง	1,431.8	46.2	154.6	120.1	163.7	140.9	50.1	124.7	293.4	333.3	4.7	FEMALE	
ต่ำกว่า 1,501 บาท	9.9	-	-	0.8	1.3	0.8	0.8	1.8	0.7	3.9	-	Less than 1,501 Baht	
1,501 - 2,500 บาท	10.9	-	-	-	-	1.7	1.1	2.3	0.4	5.5	-	1,501 - 2,500 Baht	
2,501 - 3,500 บาท	27.4	-	0.5	0.2	-	2.2	3.2	1.9	0.2	19.3	-	2,501 - 3,500 Baht	
3,501 - 4,500 บาท	39.8	-	0.3	0.4	0.4	3.8	4.3	4.4	0.4	25.9	-	3,501 - 4,500 Baht	
4,501 - 5,500 บาท	78.5	3.8	0.5	1.0	1.0	14.1	4.7	4.1	5.8	43.5	-	4,501 - 5,500 Baht	
5,501 - 6,500 บาท	116.2	0.2	1.0	2.5	1.9	21.4	11.2	11.4	5.3	61.2	-	5,501 - 6,500 Baht	
6,501 - 7,500 บาท	115.2	0.9	2.9	3.2	7.9	12.9	9.7	18.6	18.4	40.8	-	6,501 - 7,500 Baht	
7,501 - 10,000 บาท	597.9	5.5	17.6	25.8	66.8	62.1	11.2	69.0	216.2	122.2	1.5	7,501 - 10,000 Baht	
10,001 - 15,000 บาท	234.1	7.2	42.7	42.0	59.3	17.4	2.6	8.6	44.0	9.4	0.8	10,001 - 15,000 Baht	
15,001 - 20,000 บาท	82.5	5.5	29.5	24.3	14.8	2.3	1.5	1.9	1.8	0.8	-	15,001 - 20,000 Baht	
20,001 - 30,000 บาท	72.8	13.6	31.5	15.7	9.3	1.4	-	0.5	-	0.1	0.7	20,001 - 30,000 Baht	
มากกว่า 30,000 บาท	38.7	8.3	27.9	2.4	0.2	-	-	-	-	-	-	More than 30,000 Baht	
ไม่ทราบ	8.1	1.2	0.3	1.9	0.9	0.8	-	0.1	0.3	0.8	1.8	Unknown	

ตารางที่ 19 จำนวนลูกจ้าง จำแนกตามอุตสาหกรรม ระดับของรายได้ ภาคกลาง
TABLE 19 EMPLOYEE BY INDUSTRY, INCOME CLASS , CENTRAL REGION

ไตรมาสที่ 4/2556 : Quarter 4/2013

หน่วยเป็นพัน : In Thousands

ระดับของรายได้	อุตสาหกรรม Industry														TOTAL	INCOME CLASS
	รวม เกษตรกรรม การป่าไม้ และการประมง Total Agriculture	การทำเหมืองแร่ และเหมืองหิน Mining	การผลิต Manufac- turing	ไฟฟ้า ก๊าซ ไอน้ำระบบรับ อากาศ Electricity	จัดหา น้ำบำบัดน้ำเสีย และระบาย Water supply sewerage, waste	การก่อสร้าง Construction	การขนส่ง การขุดลอก การขนถ่าย การขนถ่าย การขนถ่าย Transport, storage and storage	การขนส่ง และ สถานที่เก็บสินค้า Transportation and storage	ที่พักแรมและ บริการด้านอาหาร Accommodation and food service	ข้อมูลข่าวสาร และการสื่อสาร Information and communication	การเงินและ การประกันภัย Financial intermediation	การจ้างและ บริการด้านอาหาร Accommodation and food service	ข้อมูลข่าวสาร และการสื่อสาร Information and communication	การเงินและ การประกันภัย Financial intermediation		
ยอดรวม	5,263.9	424.8	14.1	2,270.4	27.6	32.4	418.1	505.8	164.8	168.7	35.3	107.2	107.2	107.2	TOTAL	
ต่ำกว่า 1,501 บาท	21.8	5.3	-	9.5	-	-	1.1	1.7	0.2	0.5	-	-	-	-	Less than 1,501 Baht	
1,501 - 2,500 บาท	25.4	7.6	-	9.1	-	-	1.1	1.7	1.6	0.5	-	0.1	0.1	0.1	1,501 - 2,500 Baht	
2,501 - 3,500 บาท	65.1	28.3	0.4	10.1	-	0.1	5.0	5.8	1.3	4.5	0.6	0.3	0.3	0.3	2,501 - 3,500 Baht	
3,501 - 4,500 บาท	103.8	44.3	-	15.9	-	0.2	12.9	5.9	0.9	7.2	0.2	-	-	-	3,501 - 4,500 Baht	
4,501 - 5,500 บาท	200.4	79.8	0.3	26.9	-	1.3	14.6	19.4	4.5	15.2	0.1	0.2	0.2	0.2	4,501 - 5,500 Baht	
5,501 - 6,500 บาท	343.2	101.8	0.9	60.1	0.8	1.3	54.8	32.1	4.1	25.9	1.5	1.4	1.4	1.4	5,501 - 6,500 Baht	
6,501 - 7,500 บาท	388.7	48.2	-	133.7	1.2	1.9	60.3	44.5	9.3	19.3	0.1	1.5	1.5	1.5	6,501 - 7,500 Baht	
7,501 - 10,000 บาท	2,148.6	85.1	3.7	1,210.2	8.6	9.6	175.3	235.5	55.0	64.1	2.5	18.6	18.6	18.6	7,501 - 10,000 Baht	
10,001 - 15,000 บาท	1,026.1	14.1	3.9	492.2	5.4	9.9	63.0	102.5	47.6	21.0	11.1	22.9	22.9	22.9	10,001 - 15,000 Baht	
15,001 - 20,000 บาท	361.4	6.0	0.4	138.3	2.3	3.6	10.7	28.5	15.6	6.0	6.9	23.1	23.1	23.1	15,001 - 20,000 Baht	
20,001 - 30,000 บาท	331.8	2.9	1.5	98.0	3.1	2.3	11.5	17.3	11.2	1.3	5.7	19.7	19.7	19.7	20,001 - 30,000 Baht	
มากกว่า 30,000 บาท	214.6	0.8	2.9	57.1	6.2	1.6	6.3	8.3	9.2	2.2	6.8	17.7	17.7	17.7	More than 30,000 Baht	
ไม่ทราบ	33.1	0.7	0.1	9.6	-	0.8	1.6	2.8	4.1	1.1	-	1.8	1.8	1.8	Unknown	

ตารางที่ 19 จำนวนลูกจ้าง จำแนกตามอุตสาหกรรม ระดับของรายได้ ภาคกลาง (ต่อ)
TABLE 19 EMPLOYEE BY INDUSTRY, INCOME CLASS, CENTRAL REGION (Contd.)

หน่วยเป็นพัน : In Thousands

ระดับของรายได้	อุตสาหกรรม (ต่อ) Industry (Contd.)											TOTAL
	กิจกรรมอสังหาริมทรัพย์	กิจกรรมทางวิชาชีพ	การบริหารสนับสนุนและป้องกันประเทศ	การบริหารราชการ	การศึกษา	กิจกรรมด้านสุขภาพ	ศิลปะ ความบันเทิง และนันทนาการ	บริการด้านอื่นๆ	งานในครัวเรือนส่วนบุคคล	กิจกรรมขององค์กร	ไม่ทราบ	
	Real estate activities	Professional/scientific technical activities	Administrative support service activities	Public administration defence	Education	Health and social work	Art, entertainment	Other service	Activities of household	Extra-territorial	Unknown	
ยอดรวม	25.6	37.4	95.1	389.6	248.8	146.2	42.6	58.3	37.7	0.3	13.1	
ต่ำกว่า 1,501 บาท	-	-	0.2	2.2	0.2	0.3	0.1	0.4	0.2	-	-	Less than 1,501 Baht
1,501 - 2,500 บาท	0.1	-	-	0.6	0.1	1.0	0.4	0.7	1.0	-	-	1,501 - 2,500 Baht
2,501 - 3,500 บาท	-	0.7	0.2	0.1	0.5	0.4	2.2	2.7	2.1	-	-	2,501 - 3,500 Baht
3,501 - 4,500 บาท	-	0.5	0.5	1.3	1.2	2.1	3.9	4.6	2.3	-	-	3,501 - 4,500 Baht
4,501 - 5,500 บาท	1.3	0.5	0.5	16.5	4.2	2.1	2.7	5.9	4.5	-	-	4,501 - 5,500 Baht
5,501 - 6,500 บาท	1.1	1.9	3.5	14.1	9.8	8.2	3.7	9.5	6.8	-	-	5,501 - 6,500 Baht
6,501 - 7,500 บาท	0.5	0.9	4.2	28.0	8.5	10.8	6.0	5.8	4.0	-	-	6,501 - 7,500 Baht
7,501 - 10,000 บาท	11.8	8.1	43.4	100.2	37.9	39.5	12.5	13.6	10.8	-	2.8	7,501 - 10,000 Baht
10,001 - 15,000 บาท	5.6	10.4	31.3	67.8	60.7	28.1	7.2	10.2	4.7	-	6.6	10,001 - 15,000 Baht
15,001 - 20,000 บาท	1.9	3.8	3.6	56.8	30.1	18.9	2.3	2.0	0.7	-	-	15,001 - 20,000 Baht
20,001 - 30,000 บาท	2.0	5.0	4.4	73.9	44.4	23.0	1.5	2.0	0.7	-	0.5	20,001 - 30,000 Baht
มากกว่า 30,000 บาท	1.1	5.5	2.8	24.3	50.1	10.7	0.0	0.7	-	0.3	-	More than 30,000 Baht
ไม่ทราบ	0.3	0.2	0.5	3.8	1.1	1.2	0.2	0.1	-	-	3.1	Unknown

ตารางที่ 19 จำนวนลูกจ้าง จำแนกตามอุตสาหกรรม ระดับของรายได้ ภาคกลาง
TABLE 19 EMPLOYEE BY INDUSTRY, INCOME CLASS , CENTRAL REGION

ไตรมาสที่ 4/2556 : Quarter 4/2013

หน่วยนับเป็น : In Thousands

ระดับของรายได้	อุตสาหกรรม Industry											กิจกรรมการเงินและการประกันภัย Financial Intermediation	INCOME CLASS
	รวม Total	เกษตรกรรม และป่าไม้ Agriculture	การทำเหมืองแร่ และเหมืองหิน Mining	การผลิต ไฟฟ้า ก๊าซ ไอน้ำระบบปรับอากาศ Electricity	การจัดหาน้ำ บำบัดน้ำเสีย และประปา Water supply sewerage, waste	การก่อสร้าง Construction	การขนส่ง การขายนสินค้า การขนส่ง Transport, storage	การขนส่ง และ สถานที่เก็บสินค้า Transportation and storage	ที่พักแรมและ บริการด้านอาหาร Accommodation and food service	ข้อมูลข่าวสาร และการสื่อสาร Information and communication	กิจกรรมการเงินและ การประกันภัย Financial Intermediation		
ชาย	2,843.5	246.1	12.0	1,171.5	21.8	23.1	340.9	282.9	131.5	49.2	24.8	38.3	MALE
ต่ำกว่า 1,501 บาท	7.3	2.7	-	1.5	-	-	0.8	1.2	0.2	0.3	-	-	Less than 1,501 Baht
1,501 - 2,500 บาท	10.3	3.0	-	2.6	-	-	1.0	0.6	1.6	0.1	-	-	1,501 - 2,500 Baht
2,501 - 3,500 บาท	27.8	11.9	0.4	3.0	-	0.1	3.3	2.4	1.3	1.5	0.4	-	2,501 - 3,500 Baht
3,501 - 4,500 บาท	51.0	21.9	-	7.3	-	0.2	11.0	3.4	0.8	1.5	-	-	3,501 - 4,500 Baht
4,501 - 5,500 บาท	90.7	43.4	-	6.2	-	0.3	7.5	9.0	3.7	3.9	-	-	4,501 - 5,500 Baht
5,501 - 6,500 บาท	175.2	57.8	0.2	24.4	0.6	0.6	36.4	17.5	3.7	7.8	1.2	0.9	5,501 - 6,500 Baht
6,501 - 7,500 บาท	208.0	27.1	-	58.7	0.7	1.1	48.7	28.3	6.3	6.5	0.1	0.3	6,501 - 7,500 Baht
7,501 - 10,000 บาท	1,122.2	59.2	2.9	557.6	6.9	6.6	150.2	130.1	44.8	15.9	1.5	8.0	7,501 - 10,000 Baht
10,001 - 15,000 บาท	619.5	11.4	3.5	296.1	4.7	8.2	55.6	65.7	41.3	8.2	8.5	9.2	10,001 - 15,000 Baht
15,001 - 20,000 บาท	208.6	4.3	0.4	96.8	0.8	2.5	9.5	11.5	11.0	1.8	3.6	6.7	15,001 - 20,000 Baht
20,001 - 30,000 บาท	178.8	2.1	1.5	66.1	3.0	1.2	10.3	7.5	8.7	0.2	4.5	4.2	20,001 - 30,000 Baht
มากกว่า 30,000 บาท	129.4	0.8	2.9	45.8	4.9	1.6	5.4	5.2	7.0	1.3	5.1	8.8	More than 30,000 Baht
ไม่ทราบ	14.6	0.6	0.1	5.3	-	0.8	1.2	0.6	1.1	0.2	-	0.3	Unknown
หญิง	2,420.4	178.7	2.1	1,098.9	5.8	9.3	77.2	222.9	33.3	119.5	10.6	68.8	FEMALE
ต่ำกว่า 1,501 บาท	14.4	2.6	-	8.0	-	-	0.3	0.5	-	0.2	-	-	Less than 1,501 Baht
1,501 - 2,500 บาท	15.1	4.6	-	6.4	-	-	0.1	1.1	-	0.5	-	0.1	1,501 - 2,500 Baht
2,501 - 3,500 บาท	37.3	16.4	-	7.1	-	-	1.7	3.4	-	2.9	0.2	0.3	2,501 - 3,500 Baht
3,501 - 4,500 บาท	52.7	22.3	-	8.6	-	-	1.9	2.6	0.2	5.7	0.2	-	3,501 - 4,500 Baht
4,501 - 5,500 บาท	109.7	36.4	0.3	20.7	-	0.9	7.1	10.4	0.8	11.2	0.1	0.2	4,501 - 5,500 Baht
5,501 - 6,500 บาท	168.0	44.1	0.7	35.7	0.1	0.6	18.4	14.6	0.5	18.2	0.3	0.5	5,501 - 6,500 Baht
6,501 - 7,500 บาท	180.7	21.1	-	75.0	0.5	0.8	11.6	16.2	3.1	12.8	-	1.3	6,501 - 7,500 Baht
7,501 - 10,000 บาท	1,026.3	26.0	0.8	652.6	1.7	3.0	25.0	105.4	10.2	48.2	1.1	10.6	7,501 - 10,000 Baht
10,001 - 15,000 บาท	406.6	2.7	0.4	196.2	0.7	1.8	7.3	36.7	6.3	12.7	2.6	13.6	10,001 - 15,000 Baht
15,001 - 20,000 บาท	152.8	1.7	-	41.4	1.5	1.1	1.3	17.0	4.6	4.2	3.3	16.5	15,001 - 20,000 Baht
20,001 - 30,000 บาท	153.0	0.8	-	31.8	0.1	1.1	1.2	9.8	2.5	1.1	1.2	15.5	20,001 - 30,000 Baht
มากกว่า 30,000 บาท	85.2	-	-	11.2	1.3	-	1.0	3.1	2.2	0.9	1.7	8.9	More than 30,000 Baht
ไม่ทราบ	18.5	0.1	-	4.2	-	-	0.4	2.2	3.0	1.0	-	1.4	Unknown

ตารางที่ 19 จำนวนลูกจ้าง จำนวนตามอุตสาหกรรม ระดับของรายได้ และเพศ ภาคกลาง (ต่อ)

TABLE 19 EMPLOYEE BY INDUSTRY, INCOME CLASS AND SEX, CENTRAL REGION (Contd.)

ไตรมาสที่ 4/2556 : Quarter 4/2013

หน่วยนับเป็น : in Thousands

ระดับของรายได้	อุตสาหกรรม (ต่อ) Industry (Contd.)											กิจกรรมของ องค์กร Extra- territorial	ไม่ทราบ Unknown	INCOME CLASS
	กิจกรรม อสังหาริมทรัพย์ Real estate activities	กิจกรรมทางวิชาชีพ วิทย์และเทคโนโลยี Professional/scientific technical activities	การบริหารสนับสนุน และป้องกันประเทศ Administrative and support service activities	การบริหารราชการ ป้องกันประเทศ Public admin- istration defence	การศึกษา Education	งานสังคมสงเคราะห์ Health and social work	ศิลปะ ความบันเทิง และนันทนาการ Art, entertainment	บริการด้านอื่นๆ Other service	งานในครัวเรือน ส่วนบุคคล Activities of household	กิจกรรมของ องค์กร	ไม่ทราบ			
ชาย	12.5	18.0	56.4	237.6	76.1	30.0	21.4	31.4	11.3	-	6.8	MALE		
ต่ำกว่า 1,501 บาท	-	-	-	0.5	-	-	-	0.2	-	-	-	Less than 1,501 Baht		
1,501 - 2,500 บาท	0.1	-	-	-	-	-	0.4	0.4	0.5	-	-	1,501 - 2,500 Baht		
2,501 - 3,500 บาท	-	0.7	0.1	0.1	0.1	-	0.6	1.8	0.2	-	-	2,501 - 3,500 Baht		
3,501 - 4,500 บาท	-	-	-	0.2	-	-	2.3	2.5	0.1	-	-	3,501 - 4,500 Baht		
4,501 - 5,500 บาท	0.5	0.2	0.5	8.1	1.1	0.8	1.8	2.6	1.1	-	-	4,501 - 5,500 Baht		
5,501 - 6,500 บาท	0.4	1.3	0.2	8.9	3.0	2.6	1.6	5.9	0.5	-	-	5,501 - 6,500 Baht		
6,501 - 7,500 บาท	0.2	0.6	1.4	19.4	1.4	1.7	1.5	3.0	1.2	-	-	6,501 - 7,500 Baht		
7,501 - 10,000 บาท	6.4	4.6	22.4	64.6	12.6	8.7	7.0	7.9	3.2	-	1.3	7,501 - 10,000 Baht		
10,001 - 15,000 บาท	3.1	3.8	24.7	35.7	15.5	7.5	4.3	4.9	3.5	-	4.4	10,001 - 15,000 Baht		
15,001 - 20,000 บาท	-	1.7	2.1	37.2	12.8	3.1	1.3	0.8	0.7	-	-	15,001 - 20,000 Baht		
20,001 - 30,000 บาท	0.4	2.7	1.7	45.3	13.8	2.7	0.7	1.3	0.7	-	0.2	20,001 - 30,000 Baht		
มากกว่า 30,000 บาท	1.1	2.6	2.8	16.0	15.5	2.6	0.0	-	-	-	-	More than 30,000 Baht		
ไม่ทราบ	0.3	-	0.5	1.7	0.4	0.3	-	0.1	-	-	1.0	Unknown		
หญิง	13.1	19.4	38.7	152.0	172.8	116.3	21.2	26.9	26.4	0.3	6.2	FEMALE		
ต่ำกว่า 1,501 บาท	-	-	0.2	1.7	0.2	0.3	0.1	0.2	0.2	-	-	Less than 1,501 Baht		
1,501 - 2,500 บาท	-	-	-	0.6	0.1	1.0	-	0.3	0.5	-	-	1,501 - 2,500 Baht		
2,501 - 3,500 บาท	-	-	0.2	-	0.4	0.4	1.6	0.9	1.9	-	-	2,501 - 3,500 Baht		
3,501 - 4,500 บาท	-	0.5	0.5	1.1	1.2	2.1	1.7	2.1	2.3	-	-	3,501 - 4,500 Baht		
4,501 - 5,500 บาท	0.8	0.3	-	8.5	3.1	1.3	0.9	3.3	3.4	-	-	4,501 - 5,500 Baht		
5,501 - 6,500 บาท	0.7	0.6	3.3	5.3	6.9	5.6	2.1	3.7	6.3	-	-	5,501 - 6,500 Baht		
6,501 - 7,500 บาท	0.3	0.3	2.8	8.6	7.1	9.1	4.5	2.8	2.9	-	-	6,501 - 7,500 Baht		
7,501 - 10,000 บาท	5.3	3.5	21.0	35.6	25.3	30.8	5.5	5.7	7.7	-	1.5	7,501 - 10,000 Baht		
10,001 - 15,000 บาท	2.6	6.6	6.7	32.1	45.2	20.7	2.9	5.3	1.3	-	2.3	10,001 - 15,000 Baht		
15,001 - 20,000 บาท	1.9	2.1	1.4	19.6	17.4	15.8	1.0	1.2	-	-	-	15,001 - 20,000 Baht		
20,001 - 30,000 บาท	1.6	2.3	2.7	28.6	30.6	20.3	0.8	0.7	-	-	0.4	20,001 - 30,000 Baht		
มากกว่า 30,000 บาท	-	2.9	-	8.4	34.6	8.1	-	0.7	-	-	0.3	More than 30,000 Baht		
ไม่ทราบ	-	0.2	-	2.1	0.7	0.8	0.2	-	-	-	2.1	Unknown		

ตารางที่ 19 จำนวนลูกจ้าง จำแนกตามอุตสาหกรรม ระดับของรายได้ เพศ และเขตการปกครอง ภาคกลาง (ต่อ)

TABLE 19 EMPLOYEE BY INDUSTRY, INCOME CLASS, SEX AND AREA, CENTRAL REGION (Contd.)

ไตรมาสที่ 4/2556 : Quarter 4/2013

หน่วยนับพัน : in Thousands

ระดับของรายได้	รวม	อุตสาหกรรม Industry										กิจการการเงินและการประกันภัย Financial intermediation	TOTAL	INCOME CLASS	
		เกษตรกรรม และการประมง Agriculture	การป่าไม้ เหมืองแร่ และเหมืองหิน Mining	การทำ เหมืองแร่ และเหมืองหิน Mining	การผลิต Manufacturing	ไฟฟ้า ก๊าซ ไอน้ำ ระบบปรับอากาศ Electricity	การจัดหาน้ำ บำบัดน้ำเสีย และประปา Water supply sewerage, waste	การก่อสร้าง Construction	การขนส่ง การขนส่ง การขนส่ง Transportation	การขนส่ง และ สถานที่เก็บสินค้า Transportation and storage	ที่พักแรมและ บริการด้านอาหาร Accommodation and food service				ข้อมูลข่าวสาร และการสื่อสาร Information and communication
ยอดรวม	2,163.3	64.7	9.1	931.6	9.2	11.2	137.7	237.5	76.0	101.6	22.2	58.8	58.8	TOTAL	
ชาย	1,174.7	41.8	8.6	493.4	6.9	7.5	114.8	134.9	58.6	28.0	15.9	22.0	22.0	MALE	
ต่ำกว่า 1,501 บาท	2.4	0.2	-	1.4	-	-	0.5	0.1	0.2	0.0	-	-	-	Less than 1,501 Baht	
1,501 - 2,500 บาท	2.3	0.2	-	1.2	-	-	0.2	-	-	0.1	-	-	-	1,501 - 2,500 Baht	
2,501 - 3,500 บาท	10.7	1.5	0.3	1.7	-	0.1	1.7	1.4	1.1	1.1	0.4	-	-	2,501 - 3,500 Baht	
3,501 - 4,500 บาท	8.4	2.9	-	1.2	-	-	1.1	0.5	0.8	0.4	-	-	-	3,501 - 4,500 Baht	
4,501 - 5,500 บาท	24.3	6.8	-	2.2	-	0.3	3.7	2.1	1.9	2.0	-	-	-	4,501 - 5,500 Baht	
5,501 - 6,500 บาท	47.1	10.6	-	6.2	0.4	0.1	7.4	7.8	2.0	4.0	1.2	0.1	0.1	5,501 - 6,500 Baht	
6,501 - 7,500 บาท	71.4	4.9	-	20.2	0.1	0.4	14.2	15.0	1.9	3.4	0.1	0.1	0.1	6,501 - 7,500 Baht	
7,501 - 10,000 บาท	443.1	11.0	2.0	232.4	1.3	1.2	41.2	59.3	16.4	9.4	1.0	3.0	3.0	7,501 - 10,000 Baht	
10,001 - 15,000 บาท	291.5	2.7	2.1	133.2	0.7	2.6	28.2	34.6	18.5	5.2	4.0	3.7	3.7	10,001 - 15,000 Baht	
15,001 - 20,000 บาท	100.5	0.4	0.4	42.8	0.3	0.7	6.0	6.2	6.5	1.2	2.9	4.6	4.6	15,001 - 20,000 Baht	
20,001 - 30,000 บาท	89.7	0.1	1.5	27.5	1.5	0.6	6.2	3.7	4.3	0.2	3.4	3.9	3.9	20,001 - 30,000 Baht	
มากกว่า 30,000 บาท	77.2	0.2	2.1	21.6	2.6	1.4	3.4	3.9	4.6	0.8	3.1	6.7	6.7	More than 30,000 Baht	
ไม่ทราบ	6.1	0.3	0.1	1.9	-	-	1.1	0.2	0.4	0.2	-	-	-	Unknown	
หญิง	988.6	22.9	0.5	438.2	2.3	3.7	22.9	102.7	17.4	73.7	6.3	36.8	36.8	FEMALE	
ต่ำกว่า 1,501 บาท	4.5	0.2	-	2.5	-	-	-	0.1	-	0.2	-	-	-	Less than 1,501 Baht	
1,501 - 2,500 บาท	4.2	0.3	-	2.6	-	-	0.1	0.0	-	0.5	-	-	-	1,501 - 2,500 Baht	
2,501 - 3,500 บาท	10.0	1.3	-	3.8	-	-	0.2	1.0	-	1.6	0.2	0.3	0.3	2,501 - 3,500 Baht	
3,501 - 4,500 บาท	13.0	2.8	-	2.4	-	-	0.4	0.8	0.2	2.4	0.2	-	-	3,501 - 4,500 Baht	
4,501 - 5,500 บาท	31.2	4.9	0.1	6.8	-	0.4	1.5	3.3	0.8	6.8	0.1	0.2	0.2	4,501 - 5,500 Baht	
5,501 - 6,500 บาท	51.8	7.1	0.2	13.7	0.1	0.2	3.4	6.1	0.2	8.5	0.0	0.2	0.2	5,501 - 6,500 Baht	
6,501 - 7,500 บาท	65.5	2.8	0.2	28.0	0.2	0.3	3.4	7.5	1.9	6.8	-	0.6	0.6	6,501 - 7,500 Baht	
7,501 - 10,000 บาท	428.5	2.9	0.2	260.2	0.4	0.4	9.1	46.2	4.5	33.3	0.5	5.5	5.5	7,501 - 10,000 Baht	
10,001 - 15,000 บาท	172.5	0.5	-	74.2	0.2	0.6	4.1	21.0	4.0	8.5	1.6	5.2	5.2	10,001 - 15,000 Baht	
15,001 - 20,000 บาท	70.4	0.0	-	18.2	0.5	0.9	0.0	9.6	1.9	3.0	1.9	8.9	8.9	15,001 - 20,000 Baht	
20,001 - 30,000 บาท	80.2	-	-	16.8	0.1	0.8	-	5.5	2.0	1.1	1.1	8.7	8.7	20,001 - 30,000 Baht	
มากกว่า 30,000 บาท	46.5	-	-	6.6	0.8	-	0.6	0.7	1.0	0.1	0.8	5.8	5.8	More than 30,000 Baht	
ไม่ทราบ	10.4	0.1	-	2.5	-	-	0.2	1.0	1.0	1.0	-	1.4	1.4	Unknown	

ตารางที่ 19 จำนวนลูกจ้าง จำนวนคนอุตสาหกรรม ระดับของรายได้ เพศ และเขตการปกครอง ภาคกลาง (ต่อ)
TABLE 19 EMPLOYEE BY INDUSTRY, INCOME CLASS, SEX AND AREA, CENTRAL REGION (Contd.)

หน่วยนับพัน : In Thousands

ระดับของรายได้	ในเขตเทศบาล MUNICIPAL AREA											TOTAL	MALE	FEMALE	INCOME CLASS		
	อุตสาหกรรม (กบ) Industry (Contd.)																
	กิจกรรมอสังหาริมทรัพย์ Real estate activities	กิจกรรมทางวิชาชีพ วิทยุและเทคโนโลยี Professional, scientific technical activities	การบริหารสนับสนุนและบริการสาธารณะ Administrative and support service activities	การบริหารราชการท้องถิ่น Public administration	การศึกษา Education	กิจกรรมด้านสุขภาพและนันทนาการ Health and Art, entertainment social work	บริการด้านอื่นๆ Other service	งานในครัวเรือนส่วนบุคคล Activities of household	กิจกรรมขององค์กร Extra-territorial	ไม่ทราบ Unknown							
ชาย	18.5	21.4	50.0	174.6	105.4	64.0	16.0	26.6	18.2	0.3	8.8						
ต่ำกว่า 1,501 บาท	8.4	10.4	29.1	108.7	36.1	13.7	8.8	15.6	6.5	-	5.3						
1,501 - 2,500 บาท	0.1	-	-	0.1	-	-	-	-	-	-	-						Less than 1,501 Baht
2,501 - 3,500 บาท	-	-	-	-	-	-	0.1	0.4	-	-	-						1,501 - 2,500 Baht
3,501 - 4,500 บาท	-	-	0.1	0.1	-	-	0.2	1.1	0.2	-	-						2,501 - 3,500 Baht
4,501 - 5,500 บาท	-	-	-	-	-	-	0.4	1.1	0.1	-	-						3,501 - 4,500 Baht
5,501 - 6,500 บาท	0.5	0.2	-	2.1	0.2	0.2	0.6	1.0	0.6	-	-						4,501 - 5,500 Baht
6,501 - 7,500 บาท	0.4	0.4	0.2	1.5	1.0	0.5	0.4	3.0	0.1	-	-						5,501 - 6,500 Baht
7,501 - 10,000 บาท	0.2	-	1.1	6.5	0.8	0.4	0.8	1.3	0.2	-	-						6,501 - 7,500 Baht
10,001 - 15,000 บาท	4.0	0.8	11.0	28.2	5.8	4.2	3.5	4.4	2.2	-	0.8						7,501 - 10,000 Baht
15,001 - 20,000 บาท	1.8	3.4	12.6	17.0	7.5	3.2	2.1	1.8	2.5	-	4.3						10,001 - 15,000 Baht
20,001 - 30,000 บาท	0.4	2.7	0.2	18.6	5.9	1.9	0.3	0.1	0.7	-	-						15,001 - 20,000 Baht
มากกว่า 30,000 บาท	0.7	2.6	2.8	10.3	8.4	2.0	0.5	1.3	-	-	0.2						20,001 - 30,000 Baht
ไม่ทราบ	0.3	-	0.5	0.5	-	0.3	-	0.1	-	-	-						More than 30,000 Baht
หญิง	10.1	11.0	20.9	65.9	69.3	50.3	7.2	11.1	11.7	0.3	3.4						Unknown
ต่ำกว่า 1,501 บาท	-	-	-	0.9	0.2	0.2	0.1	0.1	0.0	-	-						Less than 1,501 Baht
1,501 - 2,500 บาท	-	-	-	0.5	0.1	0.0	-	0.0	0.1	-	-						1,501 - 2,500 Baht
2,501 - 3,500 บาท	-	-	-	-	0.2	0.2	0.3	0.7	0.3	-	-						2,501 - 3,500 Baht
3,501 - 4,500 บาท	-	0.3	0.1	0.8	0.2	0.6	0.1	0.5	1.3	-	-						3,501 - 4,500 Baht
4,501 - 5,500 บาท	0.8	0.1	-	1.8	0.9	0.8	-	0.8	1.3	-	-						4,501 - 5,500 Baht
5,501 - 6,500 บาท	0.7	-	1.5	1.3	2.0	1.8	0.3	1.7	2.9	-	-						5,501 - 6,500 Baht
6,501 - 7,500 บาท	0.3	0.1	1.9	2.6	1.7	3.5	2.6	1.0	0.6	-	-						6,501 - 7,500 Baht
7,501 - 10,000 บาท	4.4	1.9	10.5	13.4	11.3	12.4	3.2	3.3	4.7	-	-						7,501 - 10,000 Baht
10,001 - 15,000 บาท	2.1	4.2	4.5	13.6	18.0	6.1	-	1.9	0.5	-	1.7						10,001 - 15,000 Baht
15,001 - 20,000 บาท	1.5	0.5	0.3	8.3	5.2	8.7	0.1	0.9	-	-	-						15,001 - 20,000 Baht
20,001 - 30,000 บาท	0.3	1.6	2.1	14.7	13.6	10.9	0.5	0.2	-	-	0.4						20,001 - 30,000 Baht
มากกว่า 30,000 บาท	-	2.4	-	7.0	15.8	4.6	-	-	-	0.3	-						More than 30,000 Baht
ไม่ทราบ	-	-	-	1.2	0.2	0.6	0.0	-	-	-	1.3						Unknown

ตารางที่ 19 จำนวนลูกจ้างจำแนกตามอุตสาหกรรม ระดับของรายได้ เพศ และเขตการปกครอง ภาคกลาง (ต่อ)

TABLE 19 EMPLOYEE BY INDUSTRY, INCOME CLASS, SEX AND AREA, CENTRAL REGION (Contd.)

หน่วยนับพัน : In Thousands

ระดับของรายได้	เมืองเทศบาล NON-MUNICIPAL AREA										TOTAL	INCOME CLASS	
	รวม	เกษตรกรรม การปลูก และการประมง	การทำเหมืองแร่ และเหมืองหิน	การผลิต ไฟฟ้า ก๊าซ ไอน้ำระบบปรับอากาศ	การจำหน่ายน้ำดื่ม และประปา	การก่อสร้าง Construction	อุตสาหกรรม การขนส่ง การขนถ่าย Transport, storage	การขนส่งและ สถานที่เก็บสินค้า Transportation and storage	ที่พักแรมและ บริการด้านอาหาร Accommodation and food service	ข้อมูลข่าวสาร และการสื่อสาร Information and communication			กิจกรรมทางเงินและ การประกันภัย Financial intermediation
ยอดรวม	3,100.6	360.2	5.0	1,338.8	18.4	21.2	280.4	268.3	88.8	67.1	13.1	48.4	48.4
ชาย	1,668.8	204.3	3.4	678.1	14.9	15.6	226.1	148.1	72.9	21.3	8.9	16.4	16.4
ต่ำกว่า 1,501 บาท	4.9	2.6	-	0.1	-	-	0.3	1.1	-	0.2	-	-	-
1,501 - 2,500 บาท	8.0	2.9	-	1.4	-	-	0.9	0.6	1.6	-	-	-	-
2,501 - 3,500 บาท	17.0	10.3	0.1	1.2	-	-	1.6	1.0	0.3	0.5	-	-	-
3,501 - 4,500 บาท	42.6	19.0	-	6.0	-	0.2	9.9	2.9	-	1.1	-	-	-
4,501 - 5,500 บาท	66.4	36.5	-	4.1	-	-	3.7	6.9	1.8	2.0	-	-	-
5,501 - 6,500 บาท	128.1	47.2	0.2	18.2	0.3	0.5	29.0	9.7	1.6	3.8	-	0.9	0.9
6,501 - 7,500 บาท	136.6	22.2	-	38.5	0.7	0.7	34.5	13.3	4.3	3.1	-	0.2	0.2
7,501 - 10,000 บาท	679.2	48.2	0.8	325.2	5.6	5.4	109.1	70.7	28.4	6.5	0.4	5.0	5.0
10,001 - 15,000 บาท	328.0	8.7	1.4	162.9	4.1	5.6	27.4	31.1	22.8	3.0	4.6	5.5	5.5
15,001 - 20,000 บาท	108.1	3.9	-	54.1	0.5	1.8	3.4	5.3	4.4	0.6	0.8	2.1	2.1
20,001 - 30,000 บาท	89.1	2.0	-	38.7	1.5	0.5	4.2	3.8	4.4	-	1.1	0.3	0.3
มากกว่า 30,000 บาท	52.2	0.6	0.8	24.2	2.3	0.2	2.0	1.3	2.4	0.4	2.0	2.1	2.1
ไม่ทราบ	8.6	0.3	-	3.4	-	0.8	0.1	0.5	0.7	-	-	0.3	0.3
หญิง	1,431.8	155.8	1.6	660.7	3.5	5.6	54.3	120.2	15.9	45.8	4.2	32.0	32.0
ต่ำกว่า 1,501 บาท	9.9	2.4	-	5.5	-	-	0.3	0.4	-	-	-	-	-
1,501 - 2,500 บาท	10.9	4.3	-	3.8	-	-	-	1.1	-	-	-	-	-
2,501 - 3,500 บาท	27.4	15.1	-	3.3	-	-	1.5	2.4	-	1.4	-	-	-
3,501 - 4,500 บาท	39.8	19.5	-	6.2	-	-	1.6	1.8	-	3.3	-	-	-
4,501 - 5,500 บาท	78.5	31.5	0.2	13.9	-	0.6	5.7	7.1	-	4.5	-	-	-
5,501 - 6,500 บาท	116.2	37.0	0.4	22.0	-	0.4	15.0	8.5	0.3	9.7	0.3	0.3	0.3
6,501 - 7,500 บาท	115.2	18.4	-	47.0	0.3	0.4	8.2	8.7	1.2	6.0	-	0.7	0.7
7,501 - 10,000 บาท	597.9	23.1	0.6	392.4	1.3	2.6	16.0	59.2	5.7	14.8	0.5	5.1	5.1
10,001 - 15,000 บาท	234.1	2.2	0.4	122.0	0.5	1.1	3.2	15.7	2.3	4.2	1.0	8.5	8.5
15,001 - 20,000 บาท	82.5	1.7	-	23.3	1.0	0.1	1.2	7.4	2.7	1.2	1.3	7.5	7.5
20,001 - 30,000 บาท	72.8	0.8	-	15.0	-	0.3	1.2	4.3	0.6	-	0.2	6.9	6.9
มากกว่า 30,000 บาท	38.7	-	-	4.6	0.5	-	0.4	2.4	1.1	0.8	0.9	3.1	3.1
ไม่ทราบ	8.1	-	-	1.7	-	-	0.1	1.2	2.0	-	-	-	-

ตารางที่ 19 จำนวนลูกจ้าง จำนวนตามอุตสาหกรรม ระดับของรายได้ เพศ และเขตภาคกลาง ภาคกลาง (ต่อ)

TABLE 19 EMPLOYEE BY INDUSTRY, INCOME CLASS, SEX AND AREA, CENTRAL REGION (Contd.)

หน่วยนับพัน : In Thousands

ระดับของรายได้	อุตสาหกรรม (ต่อ)														INCOME CLASS
	กิจกรรม อสังหาริมทรัพย์	กิจกรรมทางวิชาชีพ วิทยุและเทคโนโลยี	การบริหารสนับสนุน และป้องกันประเทศ	การบริหารราชการ ป้องกันประเทศ	การศึกษา	อุตสาหกรรมด้านสุขภาพ งานสังคมสงเคราะห์	ศิลปะ ความบันเทิง และนันทนาการ	บริการด้านอื่นๆ	งานในครัวเรือน	กิจกรรมของ อสังหาริมทรัพย์	ไม่ทราบ	ไม่ทราบ	ไม่ทราบ	ไม่ทราบ	
Real estate activities	Professional, scientific and technical activities	Administrative and support service activities	Public administration	Education	Health and social work	Art, entertainment and recreation	Other service	Activities of household	Extra-territorial	Unknown	Unknown	Unknown	Unknown	Unknown	
ยอดรวม	7.1	16.0	45.1	215.0	143.4	82.2	26.6	31.7	19.5	-	4.3	4.3	4.3	4.3	TOTAL
ชาย	4.1	7.6	27.2	128.9	40.0	16.3	12.6	15.9	4.9	-	1.5	1.5	1.5	1.5	MALE
ต่ำกว่า 1,501 บาท	-	-	-	0.4	-	-	-	0.2	-	-	-	-	-	-	Less than 1,501 Baht
1,501 - 2,500 บาท	-	-	-	-	-	-	-	-	0.5	-	-	-	-	-	1,501 - 2,500 Baht
2,501 - 3,500 บาท	-	0.7	-	-	0.1	-	0.5	0.7	-	-	-	-	-	-	2,501 - 3,500 Baht
3,501 - 4,500 บาท	-	-	-	0.2	-	-	1.9	1.4	-	-	-	-	-	-	3,501 - 4,500 Baht
4,501 - 5,500 บาท	-	-	0.5	6.0	0.9	0.6	1.3	1.6	0.4	-	-	-	-	-	4,501 - 5,500 Baht
5,501 - 6,500 บาท	-	0.9	-	7.4	1.9	2.1	1.2	2.8	0.3	-	-	-	-	-	5,501 - 6,500 Baht
6,501 - 7,500 บาท	-	0.6	0.3	12.9	0.6	1.4	0.7	1.8	1.0	-	-	-	-	-	6,501 - 7,500 Baht
7,501 - 10,000 บาท	2.4	3.8	11.4	36.5	6.8	4.5	3.5	3.5	1.0	-	0.6	0.6	0.6	0.6	7,501 - 10,000 Baht
10,001 - 15,000 บาท	1.3	0.3	12.0	18.7	8.0	4.3	2.2	3.1	1.0	-	0.1	0.1	0.1	0.1	10,001 - 15,000 Baht
15,001 - 20,000 บาท	-	1.4	1.5	18.6	6.9	1.2	1.1	0.7	-	-	-	-	-	-	15,001 - 20,000 Baht
20,001 - 30,000 บาท	-	-	1.5	21.4	7.3	1.6	0.1	-	0.7	-	-	-	-	-	20,001 - 30,000 Baht
มากกว่า 30,000 บาท	0.4	-	-	5.7	7.1	0.6	-	-	-	-	-	-	-	-	More than 30,000 Baht
ไม่ทราบ	-	-	-	1.2	0.4	-	-	-	-	-	-	-	-	-	Unknown
หญิง	3.0	8.4	17.9	86.1	103.5	65.9	14.0	15.8	14.7	-	2.8	2.8	2.8	2.8	FEMALE
ต่ำกว่า 1,501 บาท	-	-	0.2	0.8	-	0.1	-	0.1	0.1	-	-	-	-	-	Less than 1,501 Baht
1,501 - 2,500 บาท	-	-	-	0.1	-	0.9	-	0.3	0.4	-	-	-	-	-	1,501 - 2,500 Baht
2,501 - 3,500 บาท	-	-	0.2	-	0.2	0.3	1.3	0.1	1.6	-	-	-	-	-	2,501 - 3,500 Baht
3,501 - 4,500 บาท	-	0.2	0.4	0.3	1.0	1.4	1.5	1.6	1.0	-	-	-	-	-	3,501 - 4,500 Baht
4,501 - 5,500 บาท	-	0.2	-	6.7	2.3	0.5	0.9	2.5	2.2	-	-	-	-	-	4,501 - 5,500 Baht
5,501 - 6,500 บาท	-	0.6	1.9	4.0	4.9	3.7	1.8	2.0	3.4	-	-	-	-	-	5,501 - 6,500 Baht
6,501 - 7,500 บาท	0.9	0.2	0.9	6.1	5.4	5.6	1.9	1.8	2.3	-	-	-	-	-	6,501 - 7,500 Baht
7,501 - 10,000 บาท	0.9	1.6	10.4	22.1	14.0	18.4	2.3	2.4	3.0	-	1.5	1.5	1.5	1.5	7,501 - 10,000 Baht
10,001 - 15,000 บาท	0.5	2.5	2.2	18.5	27.2	14.6	2.9	3.4	0.7	-	0.5	0.5	0.5	0.5	10,001 - 15,000 Baht
15,001 - 20,000 บาท	0.4	1.6	1.1	11.3	12.2	7.2	0.9	0.4	-	-	-	-	-	-	15,001 - 20,000 Baht
20,001 - 30,000 บาท	1.3	0.7	0.6	14.0	17.0	9.4	0.3	0.5	-	-	-	-	-	-	20,001 - 30,000 Baht
มากกว่า 30,000 บาท	-	0.5	-	1.3	18.8	3.5	-	0.7	-	-	-	-	-	-	More than 30,000 Baht
ไม่ทราบ	-	0.2	-	1.0	0.5	0.3	0.2	-	-	-	0.8	0.8	0.8	0.8	Unknown

ภาคเหนือ

ตารางสถิติ ภาคเหนือ

- ตารางที่ 1 จำนวนประชากร จำแนกตามกลุ่มอายุ สถานภาพแรงงาน
- ตารางที่ 2 จำนวนประชากรอายุ 15 ปี ขึ้นไป จำแนกตามสถานภาพสมรส สถานภาพแรงงาน
- ตารางที่ 3 จำนวนประชากรอายุ 15 ปีขึ้นไป จำแนกตามระดับการศึกษาที่สำเร็จ สถานภาพแรงงาน
- ตารางที่ 4 ผู้มีงานทำ จำแนกตามระดับการศึกษาที่สำเร็จ อาชีพ
- ตารางที่ 5 ผู้มีงานทำ จำแนกตามระดับการศึกษาที่สำเร็จ อุตสาหกรรม
- ตารางที่ 6 ผู้มีงานทำ จำแนกตามสถานภาพการทำงาน อาชีพ
- ตารางที่ 7 ผู้มีงานทำ จำแนกตามสถานภาพการทำงาน อุตสาหกรรม
- ตารางที่ 8 จำนวนผู้มีงานทำ จำแนกตามอาชีพ และอุตสาหกรรม
- ตารางที่ 9 ผู้มีงานทำ จำแนกตามอาชีพ จำนวนชั่วโมงทำงานต่อสัปดาห์ การมีเวลาเหลือพอที่จะทำงานเพิ่มขึ้น
- ตารางที่ 10 ผู้มีงานทำ จำแนกตามอุตสาหกรรม จำนวนชั่วโมงทำงานต่อสัปดาห์ การมีเวลาเหลือพอที่จะทำงานเพิ่มขึ้น
- ตารางที่ 11 ผู้มีงานทำ จำแนกตามสถานภาพการทำงาน จำนวนชั่วโมงทำงานต่อสัปดาห์ การมีเวลาเหลือพอที่จะทำงานเพิ่มขึ้น
- ตารางที่ 12 ผู้มีงานทำ จำแนกตามกลุ่มอายุ ชั่วโมงการทำงานต่อสัปดาห์ การมีเวลาเหลือพอที่จะทำงานเพิ่มขึ้น
- ตารางที่ 13 จำนวนผู้ว่างงาน ที่หางานทำ จำแนกตามระยะเวลาที่หางานทำ ระดับการศึกษาที่สำเร็จ
- ตารางที่ 14 จำนวนผู้ว่างงาน ที่เคยทำงานมาก่อน จำแนกตามอาชีพที่ทำครั้งสุดท้าย อุตสาหกรรมที่ทำครั้งสุดท้าย
- ตารางที่ 15 ลูกจ้าง จำแนกตามค่าจ้างเฉลี่ย ผลประโยชน์อื่นๆ ที่ได้รับ อุตสาหกรรม
- ตารางที่ 16 ลูกจ้างเอกชน จำแนกตามค่าจ้างเฉลี่ย ผลประโยชน์อื่นๆ ที่ได้รับ อุตสาหกรรม
- ตารางที่ 17 ลูกจ้างรัฐบาล จำแนกตามค่าจ้างเฉลี่ย ผลประโยชน์อื่นๆ ที่ได้รับ อุตสาหกรรม
- ตารางที่ 18 ลูกจ้าง จำแนกตาม อาชีพ ระดับของรายได้
- ตารางที่ 19 ลูกจ้าง จำแนกตาม อุตสาหกรรม ระดับของรายได้

ตารางที่ 1 จำนวนประชากรอายุ 15 ปีขึ้นไป จำแนกตามกลุ่มอายุ สถานภาพแรงงาน ภาคเหนือ

TABLE 1 POPULATION 15 YEARS AND OVER BY AGE GROUP, LABOR FORCE STATUS, NORTHERN REGION

ไตรมาสที่ 4/2556 : Quarter 4/2013

หน่วยเป็นพัน : In Thousands

สถานภาพแรงงาน	กลุ่มอายุ Age Group						LABOR FORCE STATUS			
	รวม	15-19	20-24	25-29	30-34	35-39		40-49	50-59	>= 60
ประชากรอายุ 15 ปีขึ้นไป	10,220.4	887.3	974.2	952.9	905.2	844.8	1,902.6	1,903.4	1,850.0	POPULATION 15 YEARS AND OVER
กำลังแรงงานรวม	7,334.5	189.0	651.9	821.9	811.1	765.1	1,738.2	1,619.1	738.2	Total Labor Force
1. กำลังแรงงานปัจจุบัน	7,322.2	188.4	651.7	821.8	809.8	764.3	1,735.5	1,615.6	735.0	1. Current labor force
1.1 ผู้มีงานทำ	7,275.9	184.6	633.8	812.5	804.4	762.0	1,733.3	1,611.5	733.8	1.1 Employed
- ทำงาน	7,248.6	184.6	632.2	810.2	802.6	759.6	1,727.8	1,603.0	728.8	- At work
- ไม่ทำงานแต่มีงานประจำ	27.4	-	1.7	2.3	1.8	2.4	5.5	8.6	5.0	- With job but not at work
1.2 ผู้ว่างงาน	46.2	3.8	17.9	9.3	5.4	2.3	2.2	4.1	1.2	1.2 Unemployed
- หางานทำ	7.1	0.5	3.3	0.2	1.3	0.9	0.5	0.4	-	- Looking for work
- ไม่หางานทำ/พร้อมที่จะทำงาน	39.2	3.3	14.6	9.1	4.1	1.4	1.8	3.7	1.2	- Not looking/available for work
2. กำลังแรงงานที่รอดูดกล	12.3	0.6	0.2	0.2	1.3	0.8	2.7	3.5	3.2	2. Seasonally inactive labor force
ผู้ไม่อยู่ในกำลังแรงงาน	2,885.9	698.3	322.3	130.9	94.1	79.7	164.4	284.3	1,111.8	Persons not in Labor Force
1. ทำงานบ้าน	836.8	51.5	100.6	86.6	69.0	52.6	108.5	185.3	182.7	1. Household work
2. เรียนหนังสือ	810.4	628.8	171.3	10.1	0.2	-	-	-	-	2. Studies
3. ยังเด็ก ขรา/ไม่สามารถทำงานได้	1,052.1	5.6	20.4	16.1	16.4	17.1	46.5	68.5	861.5	3. Too young/old/incapable of work
4. อื่น ๆ	186.7	12.4	30.0	18.2	8.4	10.0	9.5	30.6	67.7	4. Others

ตารางที่ 1 จำนวนประชากรอายุ 15 ปีขึ้นไป จำแนกตามกลุ่มอายุ สถานภาพแรงงาน และเพศ ภาคเหนือ
Table 1 POPULATION 15 YEARS AND OVER BY AGE GROUP, LABOR FORCE STATUS AND SEX, NORTHERN REGION

ไตรมาสที่ 4/2556 : Quarter 4/2013

หน่วยเป็นพัน : In Thousands

สถานภาพแรงงาน	รวม						LABOR FORCE STATUS			
	Total	15-19	20-24	25-29	30-34	35-39	40-49	50-59	>=60	
ชาย	5,003.6	456.5	502.8	492.3	464.5	426.4	918.1	916.1	827.1	MALE
กำลังแรงงานรวม	4,012.8	124.7	393.3	472.4	449.9	409.5	879.1	862.7	421.2	Total Labor Force
1. กำลังแรงงานปัจจุบัน	4,007.4	124.3	393.1	472.2	449.4	408.7	878.6	861.6	419.5	1. Current labor force
1.1 ผู้มีงานทำ	3,979.2	122.7	384.0	465.2	445.2	406.7	877.6	858.8	419.1	1.1 Employed
- ทำงาน	3,964.0	122.7	383.8	463.3	445.1	404.8	874.7	853.0	416.6	- At work
- ไม่ทำงานแต่มีงานประจำ	15.2	-	0.2	1.8	0.1	1.9	2.9	5.8	2.6	- With job but not at work
1.2 ผู้ว่างงาน	28.2	1.6	9.2	7.0	4.1	2.1	1.0	2.9	0.4	1.2 Unemployed
- ทำงานทำ	3.7	0.2	1.2	0.1	0.5	0.9	0.5	0.4	-	- Looking for work
- ไม่ทำงานทำ/พร้อมที่จะทำงาน	24.5	1.4	7.9	7.0	3.6	1.2	0.6	2.5	0.4	- Not looking/available for work
2. กำลังแรงงานที่รอดูดกลาง	5.4	0.5	0.2	0.2	0.5	0.8	0.5	1.1	1.7	2. Seasonally inactive labor force
ผู้ไม่อยู่ในกำลังแรงงาน	990.7	331.7	109.5	19.9	14.6	16.9	39.0	53.4	405.9	Persons not in Labor Force
1. ทำงานบ้าน	33.1	8.1	3.9	1.2	1.2	1.5	4.6	4.3	8.4	1. Household work
2. เรียนหนังสือ	395.1	311.3	80.3	3.4	0.1	-	-	-	-	2. Studies
3. ยังเด็ก ขรา/ไม่สามารถทำงานได้	456.7	4.3	12.5	7.0	10.7	11.1	29.4	31.7	350.0	3. Too young/old/incapable of work
4. อื่น ๆ	105.8	8.1	12.8	8.3	2.6	4.2	5.0	17.4	47.4	4. Others
หญิง	5,216.9	430.9	471.4	460.6	440.7	418.4	984.5	987.3	1,023.0	FEMALE
กำลังแรงงานรวม	3,321.7	64.3	258.6	349.6	361.2	355.6	859.1	756.4	317.0	Total Labor Force
1. กำลังแรงงานปัจจุบัน	3,314.7	64.2	258.6	349.6	360.5	355.6	856.9	754.0	315.5	1. Current labor force
1.1 ผู้มีงานทำ	3,296.7	61.9	249.8	347.3	359.2	355.4	855.7	752.8	314.7	1.1 Employed
- ทำงาน	3,284.6	61.9	248.3	346.8	357.5	354.8	853.1	749.9	312.2	- At work
- ไม่ทำงานแต่มีงานประจำ	12.1	-	1.5	0.5	1.7	0.6	2.6	2.8	2.5	- With job but not at work
1.2 ผู้ว่างงาน	18.0	2.3	8.8	2.3	1.3	0.2	1.2	1.2	0.8	1.2 Unemployed
- ทำงานทำ	3.4	0.3	2.1	0.2	0.8	-	-	-	-	- Looking for work
- ไม่ทำงานทำ/พร้อมที่จะทำงาน	14.6	1.9	6.7	2.1	0.5	0.2	1.2	1.2	0.8	- Not looking/available for work
2. กำลังแรงงานที่รอดูดกลาง	7.0	0.1	-	-	0.7	-	2.2	2.4	1.5	2. Seasonally inactive labor force
ผู้ไม่อยู่ในกำลังแรงงาน	1,895.2	366.6	212.8	111.1	79.5	62.8	125.5	231.0	706.0	Persons not in Labor Force
1. ทำงานบ้าน	803.7	43.4	96.8	85.5	67.8	51.1	103.8	181.0	174.3	1. Household work
2. เรียนหนังสือ	415.3	317.5	91.0	6.7	0.1	-	-	-	-	2. Studies
3. ยังเด็ก ขรา/ไม่สามารถทำงานได้	595.4	1.3	7.9	9.0	5.7	6.0	17.1	36.9	511.4	3. Too young/old/incapable of work
4. อื่น ๆ	80.9	4.3	17.2	9.9	5.9	5.7	4.5	13.1	20.3	4. Others

ตารางที่ 1 จำนวนประชากรอายุ 15 ปีขึ้นไป จำแนกตามกลุ่มอายุ สถานภาพแรงงาน เพศ และเขตการปกครอง ภาคเหนือ (ต่อ)

TABLE 1 POPULATION 15 YEARS AND OVER BY AGE GROUP, LABOR FORCE STATUS, SEX AND AREA, NORTHERN REGION (Contd.)

ไตรมาสที่ 4/2556 : Quarter 4/2013

หน่วยเป็นพัน : In Thousands

สถานภาพแรงงาน	ในเขตเทศบาล MUNICIPAL AREA						LABOR FORCE STATUS			
	รวม	กลุ่มอายุ Age Group								
Total	15-19	20-24	25-29	30-34	35-39	40-49	50-59	>= 60		
ประชากรอายุ 15 ปีขึ้นไป	2,716.0	231.7	255.2	249.4	239.0	225.7	509.1	507.8	498.3	POPULATION 15 YEARS AND OVER
กำลังแรงงานรวม	1,873.9	36.9	139.5	215.3	213.3	205.9	459.2	424.7	179.0	Total Labor Force
1. กำลังแรงงานปัจจุบัน	1,870.4	36.4	139.3	215.2	213.2	205.9	458.5	423.9	178.1	1. Current labor force
1.1 ผู้มีงานทำ	1,856.4	35.3	132.7	213.3	211.8	204.5	457.9	422.9	177.9	1.1 Employed
- ทำงาน	1,850.2	35.3	131.7	212.5	211.6	204.3	456.7	421.0	177.1	- At work
- ไม่ทำงานแต่มีงานประจำ	6.2	-	1.0	0.8	0.2	0.2	1.2	1.9	0.8	- With job but not at work
1.2 ผู้ว่างงาน	14.0	1.1	6.6	1.8	1.3	1.4	0.6	1.0	0.2	1.2 Unemployed
- หางานทำ	2.6	0.2	1.1	0.2	0.8	-	-	0.4	-	- Looking for work
- ไม่หางานทำ/พร้อมที่จะทำงาน	11.3	0.9	5.5	1.6	0.6	1.4	0.6	0.6	0.2	- Not looking/available for work
2. กำลังแรงงานที่รอฤดูกาล	3.5	0.6	0.2	0.2	0.1	-	0.7	0.8	0.9	2. Seasonally inactive labor force
ผู้ไม่อยู่ในกำลังแรงงาน	842.2	194.7	115.7	34.0	25.8	19.8	49.9	83.0	319.3	Persons not in Labor Force
1. ทำงานบ้าน	221.6	8.0	19.7	20.8	19.4	13.0	34.3	54.9	51.7	1. Household work
2. เรียนหนังสือ	269.3	179.3	84.4	5.3	0.2	-	-	-	-	2. Studies
3. ยังเด็ก ขรา/ไม่สามารถทำงานได้	277.4	2.3	3.8	2.9	4.4	4.6	11.4	15.2	232.8	3. Too young/old/incapable of work
4. อื่น ๆ	73.9	5.2	7.7	5.1	1.8	2.2	4.3	13.0	34.7	4. Others

ตารางที่ 1 จำนวนประชากรอายุ 15 ปีขึ้นไป จำแนกตามกลุ่มอายุ สถานภาพแรงงาน เพศ และเขตการปกครอง ภาคเหนือ (ต่อ)

TABLE 1 POPULATION 15 YEARS AND OVER BY AGE GROUP, LABOR FORCE STATUS, SEX AND AREA, NORTHERN REGION (Contd.)

ประเภทที่ 4/2556 : Quarter 4/2013	ในเขตเทศบาล MUNICIPAL AREA							นอกเขตเทศบาล				รวม	LABOR FORCE STATUS
	MUNICIPAL AREA							Age Group					
	15-19	20-24	25-29	30-34	35-39	40-49	50-59	>= 60					
สถานภาพแรงงาน													
ประชากรอายุ 15 ปีขึ้นไป	231.7	255.2	249.4	239.0	225.7	509.1	507.8	498.3					POPULATION 15 YEARS AND OVER
ชาย	116.5	128.6	126.0	119.8	111.2	240.1	239.3	218.3					MALE
กำลังแรงงานรวม	992.4	78.3	119.5	115.5	106.7	227.8	222.0	100.6					Total Labor Force
1. กำลังแรงงานปัจจุบัน	21.7	78.1	119.3	115.3	106.7	227.5	221.7	100.1					1. Current labor force
1.1 ผู้มีงานทำ	20.9	75.5	117.9	114.8	105.5	227.1	220.8	100.0					1.1 Employed
- ทำงาน	20.9	75.3	117.6	114.6	105.3	226.4	219.5	99.6					- At work
- ไม่ทำงานแต่มีงานประจำ	3.2	0.2	0.3	0.1	0.2	0.7	1.3	0.4					- With job but not at work
1.2 ผู้ว่างงาน	7.9	0.8	1.4	0.6	1.2	0.4	0.8	0.1					1.2 Unemployed
- หางานทำ	0.8	0.2	0.1	0.0	-	-	0.4	-					- Looking for work
- ไม่หางานทำ/พร้อมที่จะทำงาน	7.1	0.7	1.3	0.6	1.2	0.4	0.5	0.1					- Not looking/available for work
2. กำลังแรงงานที่รอฤดูกาล	2.1	0.5	0.2	0.1	-	0.3	0.3	0.5					2. Seasonally inactive labor force
ผู้ไม่อยู่ในกำลังแรงงาน	307.5	94.3	6.6	4.4	4.6	12.4	17.3	117.7					Persons not in Labor Force
1. ทำงานบ้าน	11.5	2.1	0.5	1.2	0.3	1.0	2.2	2.7					1. Household work
2. เรียนหนังสือ	132.1	87.9	1.5	0.1	-	-	-	-					2. Studies
3. ยังเด็ก/ชร/ไม่สามารถทำงานได้	117.1	1.2	1.4	2.5	3.1	8.2	8.0	91.7					3. Too young/old/incapable of work
4. อื่น ๆ	46.8	3.7	3.2	0.5	1.1	3.1	7.2	23.3					4. Others
หญิง	115.1	126.5	123.3	119.2	114.5	269.0	268.5	280.0					FEMALE
กำลังแรงงานรวม	881.4	61.2	95.9	97.8	99.3	231.4	202.8	78.4					Total Labor Force
1. กำลังแรงงานปัจจุบัน	880.0	61.2	95.9	97.8	99.3	231.0	202.2	78.0					1. Current labor force
1.1 ผู้มีงานทำ	873.9	57.2	95.4	97.1	99.0	230.8	202.1	77.9					1.1 Employed
- ทำงาน	870.9	56.4	94.9	97.0	99.0	230.3	201.5	77.5					- At work
- ไม่ทำงานแต่มีงานประจำ	3.0	0.8	0.5	0.1	0.1	0.5	0.6	0.5					- With job but not at work
1.2 ผู้ว่างงาน	6.1	4.0	0.5	0.8	0.2	0.3	0.1	0.0					1.2 Unemployed
- หางานทำ	1.8	0.9	0.2	0.8	-	-	-	-					- Looking for work
- ไม่หางานทำ/พร้อมที่จะทำงาน	4.3	3.1	0.3	-	0.2	0.3	0.1	0.0					- Not looking/available for work
2. กำลังแรงงานที่รอฤดูกาล	1.5	-	-	-	-	0.4	0.5	0.4					2. Seasonally inactive labor force
ผู้ไม่อยู่ในกำลังแรงงาน	534.6	65.3	27.5	21.4	15.2	37.6	65.7	201.6					Persons not in Labor Force
1. ทำงานบ้าน	210.1	17.6	20.3	18.2	12.6	33.3	52.7	49.0					1. Household work
2. เรียนหนังสือ	137.1	91.4	3.9	0.1	-	-	-	-					2. Studies
3. ยังเด็ก/ชร/ไม่สามารถทำงานได้	160.3	1.1	1.5	1.9	1.4	3.1	7.3	141.2					3. Too young/old/incapable of work
4. อื่น ๆ	27.1	1.4	1.9	1.3	1.1	1.2	5.8	11.4					4. Others

หน่วยเป็นพัน : In Thousands

ตารางที่ 1 จำนวนประชากรอายุ 15 ปีขึ้นไป จำแนกตามกลุ่มอายุ สถานภาพแรงงาน เพศ และเขตการปกครอง ภาคเหนือ (ต่อ)

TABLE 1 POPULATION 15 YEARS AND OVER BY AGE GROUP, LABOR FORCE STATUS, SEX AND AREA, NORTHERN REGION(Contd.)

ไตรมาสที่ 4/2556 : Quarter 4/2013

หน่วยเป็นพัน : In Thousands

สถานภาพแรงงาน	นอกเขตเทศบาล NON-MUNICIPAL AREA							LABOR FORCE STATUS				
	รวม	กลุ่มอายุ Age Group							POPULATION 15 YEARS AND OVER			
Total	15-19	20-24	25-29	30-34	35-39	40-49	50-59	>= 60	MALE			
ประชากรอายุ 15 ปีขึ้นไป	7,504.4	719.1	703.5	666.2	619.1	1,393.5	1,395.6	1,351.7	Total Labor Force			
ชาย	3,703.6	374.2	366.2	344.7	315.2	678.0	676.8	608.8	1. Current labor force			
กำลังแรงงานรวม	3,020.4	315.1	352.9	334.4	302.9	651.3	640.7	320.6	1.1 Employed			
1. กำลังแรงงานปัจจุบัน	3,017.1	315.1	352.9	334.0	302.1	651.1	640.0	319.4	- At work			
1.1 ผู้มีงานทำ	2,996.7	308.5	347.2	330.5	301.2	650.5	638.0	319.1	- With job but not at work			
- ทำงาน	2,984.7	308.5	345.7	330.5	299.4	648.3	633.5	317.0	1.2 Unemployed			
- ไม่ทำงานแต่มีงานประจำ	12.0	-	1.5	-	1.7	2.2	4.5	2.2	- Looking for work			
1.2 ผู้ว่างงาน	20.4	0.7	6.5	3.6	0.9	0.7	2.0	0.3	- Not looking/available for work			
- ทำงานทำ	2.9	-	1.0	0.5	0.9	0.5	-	-	2. Seasonally inactive labor force			
- ไม่ทำงานทำ/พร้อมที่จะทำงาน	17.5	0.7	5.5	3.1	-	0.2	2.0	0.3	Persons not in Labor Force			
2. กำลังแรงงานที่รอฤดูกาล	3.3	-	-	0.4	0.8	0.2	0.7	1.2	1. Household work			
ผู้ไม่อยู่ในกำลังแรงงาน	683.2	237.4	59.1	10.2	12.3	26.6	36.1	288.2	2. Studies			
1. ทำงานบ้าน	21.6	6.6	1.8	-	1.2	3.6	2.1	5.7	3. Too young/old/incapable of work			
2. เรียนหนังสือ	262.9	223.4	37.6	-	-	-	-	-	4. Others			
3. ยังเด็ก ขรา/ไม่สามารถทำงานได้	339.6	3.1	11.4	8.2	8.0	21.1	23.7	258.4	Total Labor Force			
4. อื่น ๆ	59.1	4.3	8.3	2.1	3.1	1.9	10.2	24.1	1. Current labor force			
หญิง	3,800.8	315.7	344.9	321.5	304.0	715.6	718.9	743.0	1.1 Employed			
กำลังแรงงานรวม	2,440.2	49.6	197.4	263.4	256.3	627.7	553.6	238.6	- At work			
1. กำลังแรงงานปัจจุบัน	2,434.7	49.6	197.4	262.7	256.3	625.9	551.7	237.5	- With job but not at work			
1.1 ผู้มีงานทำ	2,422.8	47.5	192.6	262.2	256.3	624.9	550.6	236.7	1.2 Unemployed			
- ทำงาน	2,413.7	47.5	191.9	260.6	255.8	622.9	548.4	234.7	- Looking for work			
- ไม่ทำงานแต่มีงานประจำ	9.1	-	0.7	1.6	0.5	2.1	2.2	2.0	- Not looking/available for work			
1.2 ผู้ว่างงาน	11.9	2.0	4.8	0.5	-	0.9	1.1	0.8	2. Seasonally inactive labor force			
- ทำงานทำ	1.5	0.3	1.2	-	-	-	-	-	Persons not in Labor Force			
- ไม่ทำงานทำ/พร้อมที่จะทำงาน	10.4	1.7	3.6	0.5	-	0.9	1.1	0.8	1. Household work			
2. กำลังแรงงานที่รอฤดูกาล	5.5	-	-	0.7	47.7	87.9	165.3	504.4	2. Studies			
ผู้ไม่อยู่ในกำลังแรงงาน	1,360.6	266.2	147.5	83.6	58.1	49.6	128.3	125.3	3. Too young/old/incapable of work			
1. ทำงานบ้าน	593.6	37.0	79.1	65.2	38.5	70.6	74	8.9	4. Others			
2. เรียนหนังสือ	278.2	226.1	49.2	2.8	-	-	-	-				
3. ยังเด็ก ขรา/ไม่สามารถทำงานได้	435.1	0.2	5.1	7.6	4.6	14.0	29.6	370.2				
4. อื่น ๆ	53.8	2.9	14.0	4.6	4.6	3.4	7.4	8.9				

ตารางที่ 2 จำนวนประชากรอายุ 15 ปีขึ้นไป จำแนกตามสถานภาพสมรส สถานภาพแรงงาน ภาคเหนือ

TABLE 2 POPULATION 15 YEARS AND OVER BY MARITAL STATUS, LABOR FORCE STATUS, NORTHERN REGION

ไตรมาสที่ 4/2556 : Quarter 4/2013

หน่วยเป็นพัน : In Thousands

สถานภาพแรงงาน	เคยสมรส Ever-Married					รวม	LABOR FORCE STATUS			
	โสด Single	สมรส Married	หม้าย Widowed	หย่า Divorced	แยกกันอยู่ Separated		ไม่ทราบ Unknown			
ยอดรวม	2,312.4	6,656.4	824.1	196.1	230.3	10,220.4	1.1	TOTAL		
กำลังแรงงานรวม	1,294.5	5,376.9	305.6	166.0	191.5	7,334.5	0.1	Total Labor Force		
1. กำลังแรงงานปัจจุบัน	1,292.3	5,368.4	304.9	165.4	191.1	7,322.2	0.1	1. Current labor force		
1.1 ผู้มีงานทำ	1,266.2	5,352.4	304.3	164.6	188.2	7,275.9	0.1	1.1 Employed		
- ทำงาน	1,263.2	5,333.4	301.4	162.8	187.7	7,248.6	0.1	- At work		
- ไม่ทำงานแต่มีงานประจำ	3.0	19.0	2.9	1.9	0.6	27.4	-	- With job but not at work		
1.2 ผู้ว่างงาน	26.1	16.0	0.6	0.8	2.8	46.2	-	1.2 Unemployed		
- หางานทำ	2.0	3.9	-	0.6	0.5	7.1	-	- Looking for work		
- ไม่หางานทำ/พร้อมที่จะทำงาน	24.0	12.1	0.6	0.2	2.4	39.2	-	- Not looking/available for work		
2. กำลังแรงงานที่รอฤดูกาล	2.2	8.5	0.6	0.6	0.4	12.3	-	2. Seasonally inactive labor force		
ผู้ไม่อยู่ในกำลังแรงงาน	1,017.9	1,279.5	518.6	30.1	38.8	2,885.9	1.0	Persons not in Labor Force		
1. ทำงานบ้าน	67.8	651.0	87.5	9.7	20.9	836.8	-	1. Household work		
2. เรียนหนังสือ	779.9	30.3	-	-	0.1	810.4	-	2. Studies		
3. ยังเด็ก ขรา/ไม่สามารถทำงานได้	124.2	476.6	420.8	14.5	15.0	1,052.1	1.0	3. Too young/old/incapable of work		
4. อื่น ๆ	45.9	121.7	10.3	6.0	2.8	186.7	-	4. Others		

ตารางที่ 2 จำนวนประชากรอายุ 15 ปีขึ้นไป จำแนกตามสถานภาพสมรส สถานภาพแรงงาน และเพศ ภาคเหนือ

TABLE 2 POPULATION 15 YEARS AND OVER BY MARITAL STATUS, LABOR FORCE STATUS AND SEX, NORTHERN REGION

ไตรมาสที่ 4/2556 : Quarter 4/2013

หน่วยเป็นพัน : in Thousands

สถานภาพแรงงาน	รวม				เคยสมรส Ever-Married			LABOR FORCE STATUS
	Total	โสด Single	สมรส Married	หม้าย Widowed	หย่า Divorced	แยกกันอยู่ Separated	ไม่ทราบ Unknown	
ชาย								MALE
กำลังแรงงานรวม	5,003.6	1,363.2	3,274.2	170.8	89.8	105.5	0.1	Total Labor Force
1. กำลังแรงงานปัจจุบัน	4,012.8	864.9	2,903.6	66.7	80.3	97.2	0.1	1. Current labor force
1.1 ผู้มีงานทำ	4,007.4	863.3	2,900.4	66.7	80.1	96.8	0.1	1.1 Employed
- ทำงาน	3,979.2	844.1	2,894.6	66.7	79.6	94.2	0.1	- At work
- ไม่ทำงานแต่มีงานประจำ	3,964.0	842.4	2,881.6	66.4	79.6	94.0	0.1	- With job but not at work
1.2 ผู้ว่างงาน	15.2	1.7	13.1	0.4	-	0.2	-	1.2 Unemployed
- หางานทำ	28.2	19.2	5.8	-	0.5	2.7	-	- Looking for work
- ไม่หางานทำ/พร้อมที่จะทำงาน	3.7	1.4	1.3	-	0.5	0.5	-	- Not looking/available for work
2. กำลังแรงงานที่รอดูดกล	24.5	17.8	4.5	-	-	2.2	-	2. Seasonally inactive labor force
ผู้ไม่อยู่ในกำลังแรงงาน	5.4	1.6	3.1	-	0.2	0.4	-	Persons not in Labor Force
1. ทำงานบ้าน	990.7	498.3	370.6	104.0	9.6	8.3	-	1. Household work
2. เรียนหนังสือ	33.1	15.0	14.7	3.1	0.2	0.1	-	2. Studies
3. ยังเด็ก ขรา/ไม่สามารถทำงานได้	395.1	381.1	14.0	-	-	-	-	3. Too young/old/incapable of work
4. อื่น ๆ	456.7	71.1	275.7	96.6	6.5	6.8	-	4. Others
หญิง								FEMALE
กำลังแรงงานรวม	5,216.9	949.2	3,382.2	653.4	106.3	124.8	1.0	Total Labor Force
1. กำลังแรงงานปัจจุบัน	3,321.7	429.6	2,473.3	238.8	85.7	94.2	-	1. Current labor force
1.1 ผู้มีงานทำ	3,314.7	429.0	2,468.0	238.2	85.3	94.2	-	1.1 Employed
- ทำงาน	3,296.7	422.2	2,457.8	237.6	85.1	94.1	-	- At work
- ไม่ทำงานแต่มีงานประจำ	3,284.6	420.8	2,451.9	235.1	83.2	93.7	-	- With job but not at work
1.2 ผู้ว่างงาน	12.1	1.4	6.0	2.5	1.9	0.4	-	1.2 Unemployed
- หางานทำ	18.0	6.8	10.2	0.6	0.3	0.2	-	- Looking for work
- ไม่หางานทำ/พร้อมที่จะทำงาน	3.4	0.6	2.6	-	0.1	-	-	- Not looking/available for work
2. กำลังแรงงานที่รอดูดกล	14.6	6.2	7.6	0.6	0.2	0.2	-	2. Seasonally inactive labor force
ผู้ไม่อยู่ในกำลังแรงงาน	7.0	0.6	5.3	0.6	0.4	-	-	Persons not in Labor Force
1. ทำงานบ้าน	1,895.2	519.6	908.9	414.5	20.6	30.5	1.0	1. Household work
2. เรียนหนังสือ	803.7	52.8	636.3	84.4	9.5	20.8	-	2. Studies
3. ยังเด็ก ขรา/ไม่สามารถทำงานได้	415.3	398.9	16.2	-	-	0.1	-	3. Too young/old/incapable of work
4. อื่น ๆ	595.4	53.1	200.9	324.3	8.0	8.2	1.0	4. Others

ตารางที่ 2 จำนวนประชากรอายุ 15 ปีขึ้นไป จำแนกตามสถานภาพสมรส สถานภาพแรงงาน เพศ และเขตการปกครอง ภาคเหนือ (ต่อ)

TABLE 2 POPULATION 15 YEARS AND OVER BY MARITAL STATUS, LABOR FORCE STATUS, SEX AND AREA, NORTHERN REGION (Contd.)

ไตรมาสที่ 4/2556 : Quarter 4/2013

ในเขตเทศบาล MUNICIPAL AREA

หน่วยเป็นพัน : In Thousands

สถานภาพแรงงาน	รวม							เคยสมรส Ever-Married			LABOR FORCE STATUS		
	Total	โสด Single	สมรส Married	หม้าย Widowed	หย่า Divorced	แยกกันอยู่ Separated	ไม่ทราบ Unknown	จ้างงาน Employed	ว่างงาน Unemployed	ไม่ทำงาน Not working	กำลังแรงงาน Labor Force	ไม่กำลังแรงงาน Not Labor Force	TOTAL
ยอดรวม	2,716.0	725.8	1,637.2	236.1	61.5	55.3	0.1						
ชาย	1,300.0	401.1	802.3	48.4	24.3	23.7	0.1						
กำลังแรงงานรวม	992.4	236.4	697.4	16.3	21.5	20.8	0.1						
1. กำลังแรงงานปัจจุบัน	990.4	235.5	696.2	16.3	21.4	20.8	0.1						
1.1 ผู้มีงานทำ	982.5	230.3	693.8	16.3	21.4	20.7	0.1	1.1 Employed					
- ทำงาน	979.3	229.5	691.6	16.1	21.4	20.5	0.1	- At work					
- ไม่ทำงานแต่มีงานประจำ	3.2	0.8	2.1	0.2	-	0.2	-	- With job but not at work					
1.2 ว่างงาน	7.9	5.3	2.4	-	-	0.2	-	1.2 Unemployed					
- ทางงนทำ	0.8	0.4	0.4	-	-	-	-	- Looking for work					
- ไม่ทำงานทำ/พร้อมที่จะทำงาน	7.1	4.9	2.0	-	-	0.2	-	- Not looking/available for work					
2. กำลังแรงงานที่รอฤดูกาล	2.1	0.8	1.2	-	0.0	-	-	2. Seasonally inactive labor force					
ผู้ไม่อยู่ในกำลังแรงงาน	307.5	164.7	104.9	32.1	2.9	2.9	-	Persons not in Labor Force					
1. ทำงานบ้าน	11.5	5.3	4.8	1.1	0.2	0.1	-	1. Household work					
2. เรียนหนังสือ	132.1	127.8	4.3	-	-	-	-	2. Studies					
3. ยังเด็ก ขรา/ไม่สามารถทำงานได้	117.1	17.5	67.2	28.7	2.3	1.4	-	3. Too young/old/incapable of work					
4. อื่น ๆ	46.8	14.1	28.6	2.3	0.4	1.3	-	4. Others					
หญิง	1,416.1	324.7	834.9	187.7	37.2	31.6	-						
กำลังแรงงานรวม	881.4	159.7	594.9	68.6	31.5	26.7	-						
1. กำลังแรงงานปัจจุบัน	880.0	159.5	594.4	68.2	31.2	26.7	-						
1.1 ผู้มีงานทำ	873.9	157.0	591.3	68.2	31.0	26.5	-	1.1 Employed					
- ทำงาน	870.9	156.2	589.3	67.9	31.0	26.5	-	- At work					
- ไม่ทำงานแต่มีงานประจำ	3.0	0.8	2.0	0.2	-	0.0	-	- With job but not at work					
1.2 ว่างงาน	6.1	2.5	3.0	0.1	0.3	0.2	-	1.2 Unemployed					
- ทางงนทำ	1.8	0.3	1.4	-	0.1	-	-	- Looking for work					
- ไม่ทำงานทำ/พร้อมที่จะทำงาน	4.3	2.3	1.7	0.1	0.2	0.2	-	- Not looking/available for work					
2. กำลังแรงงานที่รอฤดูกาล	1.5	0.3	0.5	0.4	0.3	-	-	2. Seasonally inactive labor force					
ผู้ไม่อยู่ในกำลังแรงงาน	534.6	164.9	240.0	119.1	5.7	4.9	-	Persons not in Labor Force					
1. ทำงานบ้าน	210.1	114	170.1	22.1	2.9	3.6	-	1. Household work					
2. เรียนหนังสือ	137.1	132.2	4.8	-	-	0.1	-	2. Studies					
3. ยังเด็ก ขรา/ไม่สามารถทำงานได้	160.3	15.3	47.9	94.2	2.0	0.8	-	3. Too young/old/incapable of work					
4. อื่น ๆ	27.1	6.0	17.2	2.8	0.7	0.4	-	4. Others					

ตารางที่ 2 จำนวนประชากรอายุ 15 ปีขึ้นไป จำแนกตามสถานภาพสมรส สถานภาพแรงงาน เพศ และเขตการปกครอง ภาคเหนือ (ต่อ)

TABLE 2 POPULATION 15 YEARS AND OVER BY MARITAL STATUS, LABOR FORCE STATUS, SEX AND AREA, NORTHERN REGION(Contd.)

ไตรมาสที่ 4/2556 : Quarter 4/2013

นอกเขตเทศบาล NON-MUNICIPAL AREA

หน่วยเป็นพัน : In Thousands

สถานภาพแรงงาน	รวม				เคยสมรส Ever-Married			LABOR FORCE STATUS
	รวม	โสด	สมรส	หม้าย	หย่า	แยกกันอยู่	ไม่ทราบ	
	Total	Single	Married	Widowed	Divorced	Separated	Unknown	
ยอดรวม	7,504.4	1,586.6	5,019.2	588.0	134.6	175.0	1.0	TOTAL
ชาย	3,703.6	962.1	2,471.9	122.3	65.5	81.8	-	MALE
กำลังแรงงานรวม	3,020.4	628.5	2,206.2	50.4	58.8	76.4	-	Total Labor Force
1. กำลังแรงงานปัจจุบัน	3,017.1	627.7	2,204.3	50.4	58.6	76.0	-	1. Current labor force
1.1 ผู้มีงานทำ	2,996.7	613.8	2,200.9	50.4	58.1	73.5	-	1.1 Employed
- ทำงาน	2,984.7	612.9	2,189.9	50.2	58.1	73.5	-	- At work
- ไม่ทำงานแต่มีงานประจำ	12.0	0.9	10.9	0.2	-	-	-	- With job but not at work
1.2 ผู้ว่างงาน	20.4	13.9	3.4	-	0.5	2.5	-	1.2 Unemployed
- หางานทำ	2.9	1.0	0.9	-	0.5	0.5	-	- Looking for work
- ไม่ทำงานทำ/พร้อมที่จะทำงาน	17.5	12.9	2.5	-	-	2.1	-	- Not looking/available for work
2. กำลังแรงงานที่รอดูกาล	3.3	0.8	2.0	-	0.2	0.4	-	2. Seasonally inactive labor force
ผู้ไม่อยู่ในกำลังแรงงาน	683.2	333.5	265.7	71.9	6.7	5.4	-	Persons not in Labor Force
1. ทำงานบ้าน	21.6	9.7	9.9	2.0	-	-	-	1. Household work
2. เรียนหนังสือ	262.9	253.3	9.7	-	-	-	-	2. Studies
3. ยังเด็ก/ชรา/ไม่สามารถทำงานได้	339.6	53.7	208.6	67.8	4.2	5.4	-	3. Too young/old/incapable of work
4. อื่น ๆ	59.1	17.0	37.5	2.1	2.5	-	-	4. Others
หญิง	3,800.8	624.5	2,547.3	465.7	69.1	93.2	1.0	FEMALE
กำลังแรงงานรวม	2,440.2	269.9	1,878.4	170.2	54.2	67.6	-	Total Labor Force
1. กำลังแรงงานปัจจุบัน	2,434.7	269.5	1,873.6	170.0	54.1	67.6	-	1. Current labor force
1.1 ผู้มีงานทำ	2,422.8	265.2	1,866.5	169.5	54.1	67.6	-	1.1 Employed
- ทำงาน	2,413.7	264.6	1,862.6	167.2	52.2	67.2	-	- At work
- ไม่ทำงานแต่มีงานประจำ	9.1	0.6	3.9	2.3	1.9	0.4	-	- With job but not at work
1.2 ผู้ว่างงาน	11.9	4.3	7.1	0.5	-	-	-	1.2 Unemployed
- หางานทำ	1.5	0.3	1.2	-	-	-	-	- Looking for work
- ไม่ทำงานทำ/พร้อมที่จะทำงาน	10.4	3.9	5.9	0.5	-	-	-	- Not looking/available for work
2. กำลังแรงงานที่รอดูกาล	5.5	0.4	4.8	0.2	0.1	-	-	2. Seasonally inactive labor force
ผู้ไม่อยู่ในกำลังแรงงาน	1,360.6	354.6	668.9	295.5	14.9	25.6	1.0	Persons not in Labor Force
1. ทำงานบ้าน	593.6	41.3	466.2	62.3	6.6	17.2	-	1. Household work
2. เรียนหนังสือ	278.2	266.7	11.5	-	-	-	-	2. Studies
3. ยังเด็ก/ชรา/ไม่สามารถทำงานได้	435.1	37.8	152.9	230.1	6.0	7.4	1.0	3. Too young/old/incapable of work
4. อื่น ๆ	53.8	8.9	38.4	3.1	2.3	1.1	-	4. Others

ตารางที่ 3 จำนวนประชากรอายุ 15 ปีขึ้นไป จำแนกตามระดับการศึกษาที่สำเร็จ สถานภาพแรงงาน ภาคเหนือ

TABLE 3 POPULATION 15 YEARS AND OVER BY LEVEL OF EDUCATIONAL ATTAINMENT, LABOR FORCE STATUS, NORTHERN REGION

ไตรมาสที่ 4/2556 : Quarter 4/2013

หน่วยเป็นพัน : in Thousands

สถานภาพแรงงาน	รวม	ไม่มี การศึกษา	ต่ำกว่า ประถมศึกษา	ประถมศึกษา	มัธยมศึกษาตอนปลาย				อุดมศึกษา				อื่นๆ ^{1/}	ไม่ทราบ	LABOR FORCE STATUS
					Elementary	Lower Secondary	General/Academic	Vocational	Teacher Training	Academic	Higher Technical Education	Higher Level			
ยอดรวม	10,220.4	961.1	2,918.2	1,957.6	1,778.4	1,116.7	305.7	3.4	643.0	349.4	172.7	12.0	2.3		TOTAL
กำลังแรงงานรวม	7,334.5	570.2	2,039.4	1,552.5	1,121.6	809.8	215.3	2.2	573.3	302.6	138.0	8.4	1.2		Total Labor Force
1. กำลังแรงงานปัจจุบัน	7,322.2	568.8	2,034.0	1,548.6	1,120.8	809.2	215.1	2.2	573.3	302.6	138.0	8.4	1.2		1. Current labor force
1.1 ผู้มีงานทำ	7,275.9	567.3	2,028.0	1,543.1	1,112.3	802.9	214.1	2.2	562.8	296.1	137.6	8.4	1.2		1.1 Employed
- ทำงาน	7,248.6	565.6	2,017.0	1,538.1	1,107.1	801.1	212.8	2.2	561.9	296.0	137.4	8.3	1.2		- At work
- ไม่ทำงานแต่มีงานประจำ	27.4	1.7	11.0	5.1	5.3	1.8	1.2	-	1.0	0.2	0.2	0.1	-		- With job but not at work
1.2 ผู้ว่างงาน	46.2	1.5	6.1	5.5	8.5	6.3	1.1	-	10.5	6.4	0.5	-	-		1.2 Unemployed
- หางานทำ	7.1	-	1.5	1.0	1.5	0.6	0.5	-	1.5	0.5	-	-	-		- Looking for work
- ไม่หางานทำ/พร้อมที่จะทำงาน	39.2	1.5	4.6	4.5	7.0	5.7	0.6	-	9.0	6.0	0.5	-	-		- Not looking/available for work
2. กำลังแรงงานที่รอฤดูกาล	12.3	1.4	5.4	3.9	0.8	0.6	0.2	-	-	-	-	-	-		2. Seasonally inactive labor force
ผู้ไม่อยู่ในกำลังแรงงาน	2,885.9	390.9	878.8	405.1	656.8	307.0	90.3	1.2	69.7	46.8	34.6	3.6	1.2		Persons not in Labor Force
1. ทำงานบ้าน	836.8	82.2	300.1	135.6	140.8	98.6	27.0	0.2	25.9	19.2	3.8	3.0	0.5		1. Household work
2. เรียนหนังสือ	810.4	-	0.7	122.6	454.9	164.1	52.2	0.3	8.3	6.8	0.2	0.1	-		2. Studies
3. ยังเด็ก ขรา/ไม่สามารถทำงานได้	1,052.1	303.9	558.6	122.3	30.7	21.8	3.4	0.3	4.3	4.5	1.5	0.1	0.7		3. Too young/old/incapable of work
4. อื่น ๆ	186.7	4.8	19.2	24.7	30.4	22.4	7.7	0.4	31.2	16.3	29.1	0.5	-		4. Others

1/ รวมอาชีพระยะสั้น 1/ Including Short Course Vocational

ตารางที่ 3 จำนวนประชากรอายุ 15 ปีขึ้นไป จำแนกตามระดับการศึกษาที่สำเร็จ สถานภาพแรงงาน เพศ ภาคเหนือ
TABLE 3 POPULATION 15 YEARS AND OVER BY LEVEL OF EDUCATIONAL ATTAINMENT, LABOR FORCE STATUS, SEX, NORTHERN REGION

สถานภาพแรงงาน	รวม	ไม่มี การศึกษา	ต่ำกว่า ประถมศึกษา	ประถมศึกษา	มัธยมศึกษา ตอนต้น	มัธยมศึกษาตอนปลาย				อุดมศึกษา			1/ อื่น ๆ	ไม่ทราบ	LABOR FORCE STATUS
						Upper Secondary Level		Higher Level		1/ Others	Unknown	LABOR FORCE STATUS			
						Less than Elementary	Elementary	Lower Secondary	General/ Academic						
ชาย	5,003.6	351.7	1,335.2	1,053.6	954.6	572.9	173.3	1.7	291.8	203.9	58.6	5.2	1.3		MALE
กำลังแรงงานรวม	4,012.8	254.7	1,068.4	891.5	687.2	471.3	136.3	1.1	261.4	188.6	46.8	4.7	1.0		Total Labor Force
1. กำลังแรงงานปัจจุบัน	4,007.4	254.3	1,066.8	889.0	686.7	471.1	136.1	1.1	261.4	188.6	46.8	4.7	1.0		1. Current labor force
1.1 ผู้มีงานทำ	3,979.2	254.0	1,062.7	884.3	681.1	467.5	135.4	1.1	255.9	185.1	46.5	4.7	1.0		1.1 Employed
- ทำงาน	3,964.0	252.8	1,057.1	881.0	678.1	466.9	134.8	1.1	255.4	184.9	46.3	4.7	1.0		- At work
- ไม่ทำงานแต่มีงานประจำ	15.2	1.3	5.6	3.3	3.0	0.5	0.6	-	0.6	0.2	0.2	0.1	-		- With job but not at work
1.2 ผู้ว่างงาน	28.2	0.3	4.1	4.7	5.6	3.6	0.7	-	5.5	3.5	0.3	-	-		1.2 Unemployed
- หางานทำ	3.7	-	1.5	1.0	0.3	0.6	0.3	-	0.0	-	-	-	-		- Looking for work
- ไม่หางานทำ/พร้อมที่จะทำงาน	24.5	0.3	2.6	3.8	5.3	3.0	0.3	-	5.5	3.5	0.3	-	-		- Not looking/available for work
2. กำลังแรงงานที่รอฤดูกาล	5.4	0.4	1.6	2.5	0.5	0.2	0.2	-	-	-	-	-	-		2. Seasonally inactive labor force
ผู้ไม่อยู่ในกำลังแรงงาน	990.7	97.0	266.8	162.2	267.3	101.6	37.0	0.6	30.3	15.3	11.9	0.4	0.3		Persons not in Labor Force
1. ทำงานบ้าน	33.1	1.1	8.1	9.7	7.1	3.8	1.1	-	0.8	1.4	-	-	-		1. Household work
2. เรียนหนังสือ	395.1	-	0.7	69.4	221.8	66.8	28.4	0.2	5.3	2.4	-	-	-		2. Studies
3. ยังเด็ก หรือ/ไม่สามารถทำงานได้	456.7	94.8	248.2	66.4	21.9	15.8	2.5	-	3.0	3.3	0.6	0.1	0.3		3. Too young/old/incapable of work
4. อื่น ๆ	105.8	1.1	9.8	16.7	16.5	15.2	5.1	0.4	21.2	8.2	11.3	0.4	-		4. Others
หญิง	5,216.9	609.4	1,583.0	904.0	823.8	543.9	132.4	1.7	351.3	145.5	114.0	6.8	1.1		FEMALE
กำลังแรงงานรวม	3,321.7	315.5	971.1	661.0	434.4	338.5	79.0	1.1	311.9	114.0	91.3	3.7	0.2		Total Labor Force
1. กำลังแรงงานปัจจุบัน	3,314.7	314.5	967.2	659.6	434.1	338.1	79.0	1.1	311.9	114.0	91.3	3.7	0.2		1. Current labor force
1.1 ผู้มีงานทำ	3,296.7	313.3	965.3	658.8	431.2	335.4	78.6	1.1	306.9	111.1	91.1	3.7	0.2		1.1 Employed
- ทำงาน	3,284.6	312.9	959.9	657.1	429.0	334.2	78.0	1.1	306.5	111.1	91.1	3.7	0.2		- At work
- ไม่ทำงานแต่มีงานประจำ	12.1	0.4	5.4	1.8	2.3	1.2	0.6	-	0.4	-	0.0	-	-		- With job but not at work
1.2 ผู้ว่างงาน	18.0	1.2	2.0	0.8	2.9	2.7	0.4	-	5.0	2.9	0.2	-	-		1.2 Unemployed
- หางานทำ	3.4	-	-	-	1.2	0.0	0.2	-	1.5	0.5	-	-	-		- Looking for work
- ไม่หางานทำ/พร้อมที่จะทำงาน	14.6	1.2	2.0	0.8	1.7	2.7	0.2	-	3.5	2.5	0.2	-	-		- Not looking/available for work
2. กำลังแรงงานที่รอฤดูกาล	7.0	1.0	3.8	1.5	0.3	0.4	-	-	-	-	-	-	-		2. Seasonally inactive labor force
ผู้ไม่อยู่ในกำลังแรงงาน	1,895.2	293.9	611.9	243.0	389.4	205.4	53.4	0.6	39.4	31.5	22.8	3.1	0.9		Persons not in Labor Force
1. ทำงานบ้าน	803.7	81.1	292.0	125.9	133.7	94.8	25.9	0.2	25.1	17.8	3.8	3.0	0.5		1. Household work
2. เรียนหนังสือ	415.3	-	-	53.2	233.1	97.3	23.8	0.1	3.0	4.4	0.2	0.1	-		2. Studies
3. ยังเด็ก หรือ/ไม่สามารถทำงานได้	595.4	209.0	310.5	55.9	8.8	6.1	1.0	0.3	1.3	1.3	0.9	-	0.4		3. Too young/old/incapable of work
4. อื่น ๆ	80.9	3.7	9.5	8.0	13.9	7.2	2.7	-	10.0	8.1	17.9	0.1	-		4. Others

1/ รวมอาชีพระยะสั้น 1/ Including Short Course Vocational

ตารางที่ 3 จำนวนประชากรอายุ 15 ปีขึ้นไป จำแนกตามระดับการศึกษาที่สำเร็จ สถานภาพแรงงาน เพศ และเขตการปกครอง ภาคเหนือ (ต่อ)

TABLE 3 POPULATION 15 YEARS AND OVER BY LEVEL OF EDUCATIONAL ATTAINMENT, LABOR FORCE STATUS, SEX AND AREA, NORTHERN REGION (Contd)

สถานภาพแรงงาน	ในเขตเทศบาล MUNICIPAL AREA										LABOR FORCE STATUS			
	รวม	ไม่มีการศึกษา	ต่ำกว่าประถมศึกษา Less than Elementary	ประถมศึกษา Elementary	มัธยมศึกษาตอนปลาย Upper Secondary Level			อุดมศึกษา Higher Level				ไม่ทราบ Unknown		
					None	ต่ำกว่าประถมศึกษา Less than Elementary	ประถมศึกษา Elementary	มัธยมศึกษาตอนต้น Lower Secondary	สาธิตามัญ General/Academic	สายอาชีพ Vocational			สายวิชา-การศึกษา Teacher Training	สายวิชา-การศึกษา Higher Technical Education
ยอดรวม	2,716.0	171.6	681.9	431.1	441.9	366.1	109.3	0.9	303.1	129.1	70.1	9.3	1.7	TOTAL
กำลังแรงงานรวม	1,873.9	87.5	444.2	336.6	255.2	235.2	73.9	0.2	269.5	110.2	53.5	6.9	1.1	Total Labor Force
1. กำลังแรงงานปัจจุบัน	1,870.4	87.1	442.9	336.1	254.4	235.0	73.7	0.2	269.5	110.2	53.5	6.9	1.1	1. Current labor force
1.1 ผู้มีงานทำ	1,856.4	86.8	442.1	335.1	250.8	232.3	72.9	0.2	266.5	108.5	53.3	6.9	1.1	1.1 Employed
- ทำงาน	1,850.2	86.6	440.5	333.5	249.9	231.9	72.9	0.2	265.6	108.3	53.1	6.8	1.1	- At work
- ไม่ทำงานแต่มีงานประจำ	6.2	0.3	1.6	1.6	0.9	0.4	-	-	1.0	0.2	0.2	0.1	-	- With job but not at work
1.2 ผู้ว่างงาน	14.0	0.3	0.8	1.0	3.6	2.7	0.7	-	3.0	1.7	0.2	-	-	1.2 Unemployed
- หางานทำ	2.6	-	0.1	0.3	0.3	0.1	0.2	-	1.5	0.1	-	-	-	- Looking for work
- ไม่หางานทำ/พร้อมที่จะทำงาน	11.3	0.3	0.7	0.7	3.3	2.6	0.6	-	1.5	1.6	0.2	-	-	- Not looking/available for work
2. กำลังแรงงานที่รอฤดูกาล	3.5	0.4	1.3	0.6	0.8	0.2	0.2	-	-	-	-	-	-	2. Seasonally inactive labor force
ผู้ไม่อยู่ในกำลังแรงงาน	842.2	84.1	237.7	94.5	186.6	130.8	35.4	0.7	33.6	19.0	16.7	2.4	0.7	Persons not in Labor Force
1. ทำงานบ้าน	221.6	17.6	78.9	34.5	32.6	24.4	9.7	0.2	10.4	9.3	1.6	2.0	0.5	1. Household work
2. เรียนหนังสือ	269.3	-	0.1	24.6	130.6	88.7	19.6	0.1	2.6	2.6	0.2	0.1	-	2. Studies
3. ยังเด็ก ขาด/ไม่สามารถทำงานได้	277.4	66.3	152.9	30.9	10.9	8.6	2.2	-	3.5	1.3	0.6	0.1	0.2	3. Too young/old/incapable of work
4. อื่น ๆ	73.9	0.3	5.8	4.4	12.5	9.1	3.9	0.4	17.1	5.8	14.2	0.3	-	4. Others

1/ รวมอาชีพระยะสั้น 1/ Including Short Course Vocational

ตารางที่ 3 จำนวนประชากรอายุ 15 ปีขึ้นไป จำแนกตามระดับการศึกษาที่สำเร็จ สถานภาพแรงงาน เพศ และเขตการปกครอง ภาคเหนือ (ต่อ)

TABLE 3 POPULATION 15 YEARS AND OVER BY LEVEL OF EDUCATIONAL ATTAINMENT, LABOR FORCE STATUS, SEX AND AREA, NORTHERN REGION (Contd)

ไตรมาสที่ 4/2556 : Quarter 4/2013

ในเขตเทศบาล MUNICIPAL AREA

หน่วยเป็นพัน : in Thousands

สถานภาพแรงงาน	รวม	ไม่มี การศึกษา	ต่ำกว่า ประถมศึกษา	ประถม ศึกษา	มัธยมศึกษาตอนปลาย						อุดมศึกษา				อื่นๆ 1/	ไม่ทราบ	LABOR FORCE STATUS			
					มัธยมศึกษาตอนต้น		สายสามัญ		สายวิชาชีพ		Higher Level		สายวิชา- การศึกษา	Teacher				Training	Others	Unknown
					Lower Secondary	General/ Academic	Vocational	Teacher Training	Academic	Technical Education	Higher Education									
ยอดรวม	2,716.0	171.6	681.9	431.1	441.9	366.1	109.3	0.9	303.1	129.1	70.1	9.3	1.7	1.7		TOTAL				
ชาย	1,300.0	60.4	292.9	216.9	240.2	190.4	61.9	0.6	137.3	71.9	22.1	4.3	1.1	1.1		MALE				
กำลังแรงงานรวม	992.4	39.5	222.5	183.9	154.1	137.6	45.7	0.1	122.8	64.8	16.5	4.0	1.0	1.0		Total Labor Force				
1. กำลังแรงงานปัจจุบัน	990.4	39.2	222.0	183.6	153.6	137.4	45.4	0.1	122.8	64.8	16.5	4.0	1.0	1.0		1. Current Labor force				
1.1 ผู้มีงานทำ	982.5	39.2	221.3	183.1	150.3	136.1	45.1	0.1	121.7	64.1	16.5	4.0	1.0	1.0		1.1 Employed				
- ทำงาน	979.3	39.0	220.4	182.2	150.0	136.0	45.1	0.1	121.2	63.9	16.3	4.0	1.0	1.0		- At work				
- ไม่ทำงานแต่มีงานประจำ	3.2	0.2	0.9	0.8	0.3	0.1	-	-	0.6	0.2	0.2	0.1	-	-		- With job but not at work				
1.2 ผู้ว่างงาน	7.9	-	0.7	0.6	3.2	1.3	0.3	0.3	1.0	0.7	0.0	-	-	-		1.2 Unemployed				
- หางานทำ	0.8	-	0.1	0.3	0.3	0.1	-	-	0.0	-	-	-	-	-		- Looking for work				
- ไม่ทำงานทำ/พร้อมที่จะทำงาน	7.1	-	0.6	0.3	2.9	1.2	0.3	0.3	1.0	0.7	0.0	-	-	-		- Not Looking/available for work				
2. กำลังแรงงานที่รอฤดูกาล	2.1	0.3	0.5	0.3	0.5	0.2	0.2	-	-	-	-	-	-	-		2. Seasonally inactive labor force				
ผู้ไม่อยู่ในกำลังแรงงาน	307.5	20.9	70.4	33.0	86.2	52.8	16.3	0.4	14.5	7.1	5.6	0.3	0.1	0.1		Persons not in Labor Force				
1. ทำงานบ้าน	11.5	0.5	2.4	1.6	3.4	2.0	0.5	-	0.4	0.7	-	-	-	-		1. Household work				
2. เรียนหนังสือ	132.1	-	0.1	13.4	66.3	38.5	11.3	-	1.3	1.3	-	-	-	-		2. Studies				
3. ยังกด ขรา/ไม่สามารถทำงานได้	117.1	20.2	64.8	14.9	7.1	5.3	1.5	-	2.2	0.8	0.1	0.1	0.1	0.1		3. Too young/old/incapable of work				
4. อื่น ๆ	46.8	0.3	3.1	3.1	9.4	7.0	2.9	0.4	10.6	4.4	5.5	0.2	-	-		4. Others				
หญิง	1,416.1	111.2	389.0	214.2	201.6	175.6	47.3	0.3	165.8	57.3	48.1	5.0	0.7	0.7		FEMALE				
กำลังแรงงานรวม	881.4	48.0	221.7	152.7	101.2	97.6	28.2	0.0	146.7	45.5	37.0	2.8	0.1	0.1		Total Labor Force				
1. กำลังแรงงานปัจจุบัน	880.0	47.9	220.9	152.4	100.9	97.6	28.2	0.0	146.7	45.5	37.0	2.8	0.1	0.1		1. Current Labor force				
1.1 ผู้มีงานทำ	873.9	47.6	220.8	152.1	100.5	96.1	27.8	0.0	144.8	44.4	36.8	2.8	0.1	0.1		1.1 Employed				
- ทำงาน	870.9	47.5	220.1	151.3	99.9	95.8	27.8	0.0	144.4	44.4	36.8	2.8	0.1	0.1		- At work				
- ไม่ทำงานแต่มีงานประจำ	3.0	0.1	0.8	0.8	0.6	0.3	-	-	0.4	-	0.0	-	-	-		- With job but not at work				
1.2 ผู้ว่างงาน	6.1	0.3	0.1	0.4	0.4	1.5	0.4	-	1.9	1.0	0.2	-	-	-		1.2 Unemployed				
- หางานทำ	1.8	-	-	-	-	0.0	0.2	-	1.5	0.1	-	-	-	-		- Looking for work				
- ไม่ทำงานทำ/พร้อมที่จะทำงาน	4.3	0.3	0.1	0.4	0.4	1.4	0.2	-	0.4	0.9	0.2	-	-	-		- Not Looking/available for work				
2. กำลังแรงงานที่รอฤดูกาล	1.5	0.1	0.8	0.3	0.3	-	-	-	-	-	-	-	-	-		2. Seasonally inactive labor force				
ผู้ไม่อยู่ในกำลังแรงงาน	534.6	63.2	167.3	61.5	100.5	78.1	19.1	0.3	19.1	11.8	11.1	2.1	0.6	0.6		Persons not in Labor Force				
1. ทำงานบ้าน	210.1	17.2	76.5	32.9	29.2	22.4	9.2	0.2	10.0	8.6	1.6	2.0	0.5	0.5		1. Household work				
2. เรียนหนังสือ	137.1	-	-	11.2	64.3	50.2	8.3	0.1	1.3	1.4	0.2	0.1	-	-		2. Studies				
3. ยังกด ขรา/ไม่สามารถทำงานได้	160.3	46.0	88.1	16.0	3.8	3.3	0.7	-	1.3	0.5	0.5	-	0.1	0.1		3. Too young/old/incapable of work				
4. อื่น ๆ	27.1	-	2.7	1.3	3.1	2.2	1.0	-	6.6	1.4	8.7	0.1	-	-		4. Others				

1/ รวมอาชีพระยะสั้น Including Short Course Vocational

ตารางที่ 3 จำนวนประชากรอายุ 15 ปีขึ้นไป จำแนกตามระดับการศึกษาที่สำเร็จ สถานภาพแรงงาน เพศ และเขตการปกครอง ภาคเหนือ (ต่อ)

TABLE 3 POPULATION 15 YEARS AND OVER BY LEVEL OF EDUCATIONAL ATTAINMENT, LABOR FORCE STATUS, SEX AND AREA, NORTHERN REGION(Contd)

ไตรมาสที่ 4/2556 : Quarter 4/2013

นอกเขตเทศบาล NON-MUNICIPAL AREA

หน่วยเป็นพัน : In Thousands

สถานภาพแรงงาน	รวม	ไม่มีการศึกษา	ต่ำกว่าประถมศึกษา Less than Elementary	ประถมศึกษา ต่ำกว่าประถมศึกษา Lower Secondary	มัธยมศึกษาตอนปลาย Upper Secondary Level				อุดมศึกษา Higher Level			ไม่ทราบ	LABOR FORCE STATUS			
					None	Elementary	Secondary	General/Academic	Vocational	Teacher Training	Academic			Higher Education		Others
														สาขามัธยมศึกษา General/Academic	สาขาวิชา-ศึกษา Teacher Training	
ยอดรวม	7,504.4	789.4	2,236.3	1,526.5	1,336.5	750.7	196.4	2.5	339.9	220.2	102.5	2.7	0.6	TOTAL		
กำลังแรงงานรวม	5,460.6	482.7	1,595.2	1,215.9	866.4	574.6	141.5	2.1	303.8	192.4	84.6	1.6	0.1	Total Labor Force		
1. กำลังแรงงานปัจจุบัน	5,451.8	481.7	1,591.1	1,212.5	866.4	574.2	141.5	2.1	303.8	192.4	84.6	1.6	0.1	1. Current labor force		
1.1 ผู้ใช้งาน	5,419.5	480.5	1,585.9	1,208.0	861.5	570.6	141.1	2.1	296.3	187.6	84.3	1.6	0.1	1.1 Employed		
- ทำงาน	5,398.4	479.1	1,576.5	1,204.5	857.2	569.2	139.9	2.1	296.3	187.6	84.3	1.6	0.1	- At work		
- ไม่ทำงานแต่มีงานประจำ	21.1	1.4	9.3	3.5	4.3	1.4	1.2	-	-	-	-	-	-	- With job but not at work		
1.2 ผู้ว่างงาน	32.3	1.2	5.3	4.5	4.9	3.6	0.3	-	7.5	4.7	0.3	-	-	1.2 Unemployed		
- ทหานงทำ	4.4	-	1.4	0.7	1.2	0.5	0.3	-	-	0.3	-	-	-	- Looking for work		
- ไม่หางานทำ/พร้อมที่จะทำงาน	27.8	1.2	3.9	3.8	3.7	3.1	-	-	7.5	4.4	0.3	-	-	- Not looking/available for work		
2. กำลังแรงงานที่รอฤดูกาล	8.8	1.0	4.1	3.4	-	0.4	-	-	-	-	-	-	-	2. Seasonally inactive labor force		
ผู้ไม่อยู่ในกำลังแรงงาน	2,043.8	306.7	641.1	310.7	470.2	176.1	55.0	0.5	36.1	27.9	18.0	1.2	0.5	Persons not in Labor Force		
1. ทำงานบ้าน	615.2	64.6	221.3	101.1	108.2	74.2	17.3	-	15.6	9.9	2.2	1.0	-	1. Household work		
2. เรียนหนังสือ	541.1	-	0.6	98.1	324.3	75.4	32.6	0.2	5.7	4.2	-	-	-	2. Studies		
3. ยังกเด็ก ขรา/ไม่สามารถทำงานได้	774.7	237.6	405.7	91.3	19.8	13.3	1.3	0.3	0.7	3.3	0.9	-	0.5	3. Too young/old/incapable of work		
4. อื่น ๆ	112.8	4.5	13.4	20.2	17.9	13.3	3.8	-	14.1	10.5	14.9	0.2	-	4. Others		

1/ รวมอาชีพระยะสั้น 1/ Including Short Course Vocational

ตารางที่ 3 จำนวนประชากรอายุ 15 ปีขึ้นไป จำแนกตามระดับการศึกษาที่สำเร็จ สถานภาพแรงงาน เพศ และเขตการปกครอง ภาคเหนือ (ต่อ)

TABLE 3 POPULATION 15 YEARS AND OVER BY LEVEL OF EDUCATIONAL ATTAINMENT, LABOR FORCE STATUS, SEX AND AREA, NORTHERN REGION (Contd)

ไตรมาสที่ 4/2556 : Quarter 4/2013

หน่วยเป็นพัน : in Thousands

สถานภาพแรงงาน	รวม	ไม่มีการศึกษา	ต่ำกว่าประถมศึกษา	ประถมศึกษา	มัธยมศึกษาตอนต้น	มัธยมศึกษาตอนปลาย				อุดมศึกษา				ไม่ทราบ	LABOR FORCE STATUS
						Upper Secondary Level		Higher Level		Upper Secondary Level		Higher Level			
						None	Less than Elementary	Elementary	Lower Secondary	General/Academic	Vocational	Teacher Training	Academic		
ยอดรวม	7,504.4	789.4	2,236.3	1,526.5	1,336.5	750.7	196.4	2.5	339.9	220.2	102.5	2.7	0.6	TOTAL	
ชาย	3,703.6	291.3	1,042.2	836.7	714.3	382.5	111.4	1.1	154.4	132.0	36.6	0.9	0.2	MALE	
กำลังแรงงานรวม	3,020.4	215.2	845.8	707.6	533.2	333.6	90.6	0.9	138.6	123.8	30.3	0.7	-	Total Labor Force	
1. กำลังแรงงานปัจจุบัน	3,017.1	215.1	844.8	705.4	533.2	333.6	90.6	0.9	138.6	123.8	30.3	0.7	-	1. Current labor force	
1.1 ผู้มีงานทำ	2,996.7	214.9	841.4	701.2	530.7	331.3	90.3	0.9	134.2	121.0	30.0	0.7	-	1.1 Employed	
- ทำงาน	2,984.7	213.7	836.7	698.8	528.1	330.9	89.7	0.9	134.2	121.0	30.0	0.7	-	- At work	
- ไม่ทำงานแต่มีงานประจำ	12.0	1.1	4.8	2.5	2.7	0.4	0.6	-	-	-	-	-	-	- With job but not at work	
1.2 ผู้ว่างงาน	20.4	0.3	3.4	4.1	2.4	2.3	0.3	-	4.4	2.8	0.3	-	-	1.2 Unemployed	
- พกงานทำ	2.9	-	1.4	0.7	-	0.5	0.3	-	-	-	-	-	-	- Looking for work	
- ไม่ทำงานทำ/พร้อมที่จะทำงาน	17.5	0.3	2.0	3.5	2.4	1.8	-	-	4.4	2.8	0.3	-	-	- Not looking/available for work	
2. กำลังแรงงานที่รอฤดูกาล	3.3	0.1	1.0	2.2	-	-	-	-	-	-	-	-	-	2. Seasonally inactive labor force	
ผู้ไม่อยู่ในกำลังแรงงาน	683.2	76.1	196.4	129.2	181.2	48.8	20.7	0.2	15.8	8.2	6.3	0.2	0.2	Persons not in Labor Force	
1. ทำงานบ้าน	21.6	0.6	5.8	8.1	3.7	1.9	0.5	-	0.4	0.7	-	-	-	1. Household work	
2. เรียนหนังสือ	262.9	-	0.6	56.1	155.6	28.3	17.1	0.2	4.0	1.1	-	-	-	2. Studies	
3. ยังเด็ก ขรา/ไม่สามารถทำงานได้	339.6	74.6	183.4	51.4	14.8	10.4	1.0	-	0.7	2.5	0.6	-	0.2	3. Too young/old/incapable of work	
4. อื่น ๆ	59.1	0.8	6.7	13.6	7.1	8.2	2.2	-	10.7	3.9	5.8	0.2	-	4. Others	
หญิง	3,800.8	498.2	1,194.0	689.8	622.2	368.2	85.0	1.4	185.5	88.2	65.9	1.8	0.4	FEMALE	
กำลังแรงงานรวม	2,440.2	267.5	749.4	508.3	333.2	240.9	50.8	1.1	165.2	68.5	54.3	0.9	0.1	Total Labor Force	
1. กำลังแรงงานปัจจุบัน	2,434.7	266.6	746.3	507.1	333.2	240.5	50.8	1.1	165.2	68.5	54.3	0.9	0.1	1. Current labor force	
1.1 ผู้มีงานทำ	2,422.8	265.7	744.5	506.8	330.8	239.3	50.8	1.1	162.1	66.6	54.3	0.9	0.1	1.1 Employed	
- ทำงาน	2,413.7	265.4	739.9	505.8	329.1	238.4	50.2	1.1	162.1	66.6	54.3	0.9	0.1	- At work	
- ไม่ทำงานแต่มีงานประจำ	9.1	0.3	4.6	1.0	1.7	0.9	0.6	-	-	-	-	-	-	- With job but not at work	
1.2 ผู้ว่างงาน	11.9	0.9	1.9	0.4	2.5	1.3	-	-	3.1	1.9	-	-	-	1.2 Unemployed	
- พกงานทำ	1.5	-	-	-	1.2	-	-	-	-	0.3	-	-	-	- Looking for work	
- ไม่ทำงานทำ/พร้อมที่จะทำงาน	10.4	0.9	1.9	0.4	1.3	1.3	-	-	3.1	1.6	-	-	-	- Not looking/available for work	
2. กำลังแรงงานที่รอฤดูกาล	5.5	0.9	3.1	1.2	-	0.4	-	-	-	-	-	-	-	2. Seasonally inactive labor force	
ผู้ไม่อยู่ในกำลังแรงงาน	1,360.6	230.7	444.6	181.5	289.0	127.3	34.2	0.3	20.3	19.7	11.7	1.0	0.3	Persons not in Labor Force	
1. ทำงานบ้าน	593.6	64.0	215.5	93.0	104.5	72.3	16.7	-	15.2	9.2	2.2	1.0	-	1. Household work	
2. เรียนหนังสือ	278.2	-	-	42.0	168.7	47.1	15.5	-	1.7	3.1	-	-	-	2. Studies	
3. ยังเด็ก ขรา/ไม่สามารถทำงานได้	435.1	163.0	222.4	39.9	5.0	2.8	0.3	0.3	-	0.8	0.4	-	0.3	3. Too young/old/incapable of work	
4. อื่น ๆ	53.8	3.7	6.7	6.7	10.7	5.0	1.7	-	3.4	6.7	9.2	-	-	4. Others	

/ Including Short Course Vocational

ตารางที่ 4 จำนวนผู้มีงานทำ จำแนกตามระดับการศึกษาที่สำเร็จ อาชีพ ภาคเหนือ

TABLE 4 EMPLOYED PERSONS BY LEVEL OF EDUCATIONAL ATTAINMENT, OCCUPATION , NORTHERN REGION

ไตรมาสที่ 4/2556 : Quarter 4/2013

หน่วยเป็นพัน : In Thousands

อาชีพ	รวม	ไม่มีการศึกษา	ต่ำกว่าประถมศึกษา Less than Elementary	ประถมศึกษา ประถมศึกษา Elementary	มัธยมศึกษาตอนปลาย Upper Secondary Level				อุดมศึกษา Higher Level		อื่นๆ	ไม่ทราบ	OCCUPATION	
					มัธยมศึกษาตอนต้น Lower Secondary	สายสามัญ General/Academic	สายอาชีพ-ศึกษา Vocational	สายวิชา-การศึกษา Teacher Training	สายวิชาชีพ Higher Technical Education	สายวิชาการ Academic				สายวิชา-การศึกษา Teacher Training
ยอดรวม	7,275.9	567.3	2,028.0	1,543.1	1,112.3	802.9	214.1	2.2	562.8	296.1	137.6	8.4	1.2	TOTAL
1. ผู้ปฏิบัติงานหลายข้าราชการระดับอาวุโสและผู้จัดการ	174.6	0.9	22.0	17.3	12.6	35.3	6.0	-	59.8	13.7	7.1	-	-	1. Legislators, senior officials and managers
2. ผู้ประกอบวิชาชีพด้านต่างๆ	295.6	0.6	2.5	2.2	4.6	7.2	4.1	-	146.8	27.4	99.7	0.6	-	2. Professionals
3. ผู้ประกอบวิชาชีพด้านเทคนิคสาขาต่างๆ	184.4	1.0	6.8	6.3	11.6	29.0	14.1	0.3	81.9	31.0	1.8	0.6	-	3. Technicians and associate professionals
4. เสมียน	185.7	-	2.9	6.2	12.4	28.9	15.9	-	82.0	31.4	6.0	-	-	4. Clerks
5. พนักงานบริการและพนักงานในร้านค้าและตลาด	1,081.4	33.6	234.6	174.8	183.1	208.7	51.7	1.3	120.6	57.2	13.7	1.2	0.8	5. Service workers and shop and market sales workers
6. ผู้ปฏิบัติงานที่มีฝีมือในด้านการเกษตรและการประมง	3,342.6	372.9	1,255.9	836.1	475.1	275.7	36.8	0.3	31.3	50.8	7.4	0.3	0.1	6. Skilled agricultural and fishery workers
7. ผู้ปฏิบัติงานด้านความสามารถทางฝีมือและธุรกิจการค้าที่เกี่ยวข้อง	860.3	48.0	217.6	205.4	166.5	79.9	55.6	-	24.8	60.2	0.7	1.5	0.1	7. Craft and related trades workers
8. ผู้ปฏิบัติการโรงงานและเครื่องจักรและผู้ปฏิบัติงานด้านการประกอบ	360.6	13.3	61.4	77.0	98.2	71.7	17.2	0.3	5.8	13.4	0.7	1.8	-	8. Plant and machine operators and assemblers
9. อาชีพพื้นฐานต่างๆ ในด้านการขายและการให้บริการ	790.7	97.0	224.3	217.9	148.4	66.5	12.7	-	9.9	10.9	0.5	2.4	0.2	9. Elementary occupations
10. คนงานซึ่งไม่ได้จำแนกไว้ในหมวดอื่น	-	-	-	-	-	-	-	-	-	-	-	-	-	10. Workers not classifiable by occupation

1/ รวมอาชีพระยะสั้น 1/ Including Short Course Vocational

ตารางที่ 4 จำนวนผู้มีงานทำ จำแนกตามระดับการศึกษาที่สำเร็จ อาชีพ และเพศ ภาคเหนือ
TABLE 4 EMPLOYED PERSONS BY LEVEL OF EDUCATIONAL ATTAINMENT, OCCUPATION AND SEX, NORTHERN REGION

อาชีพ Occupation	รวม Total	ไม่มี การศึกษา None	ต่ำกว่า ประถมศึกษา Less than Elementary	ประถมศึกษา Elementary	มัธยมศึกษา ตอนต้น Lower Secondary	มัธยมศึกษาตอนปลาย Upper Secondary Level				อุดมศึกษา Higher Level		1/ อื่นๆ Others	ไม่ทราบ Unknown	OCCUPATION
						สามัญ General/	สาขาอาชีพ Academic	สาขาวิชา- ศึกษา Vocational	สาขาวิชา- การศึกษา Teacher Training	สาขาวิชา Higher Technical Education	สาขาวิชา- การศึกษา Teacher Training			
ชาย	3,979.2	254.0	1,062.7	884.3	681.1	467.5	135.4	1.1	255.9	185.1	46.5	4.7	1.0	MALE
1. ผู้ปฏิบัติงานในอาชีพการเกษตร และผู้จัดการ	125.8	0.8	16.5	11.6	9.5	26.3	3.7	-	41.4	12.0	4.1	-	-	1. Legislators, senior officials and managers
2. ผู้ประกอบวิชาชีพด้านต่างๆ	111.1	0.2	1.7	1.3	1.0	3.7	2.6	-	63.5	9.3	27.5	0.3	-	2. Professionals
3. ผู้ประกอบวิชาชีพด้านเทคนิคสาขาต่างๆ และอาชีพที่เกี่ยวข้อง	87.9	-	2.7	3.9	7.5	15.7	6.9	0.3	34.3	15.4	1.0	0.4	-	3. Technicians and associate professionals
4. เสมียน	57.7	-	1.1	1.8	4.5	13.9	8.8	-	16.5	9.5	1.7	-	-	4. Clerks
5. พนักงานบริการและพนักงานในร้านค้า และตลาด	412.6	5.8	71.9	62.1	71.6	91.6	22.9	0.5	50.6	30.1	4.5	0.4	0.7	5. Service workers and shop and market sales workers
6. ผู้ปฏิบัติงานที่มีฝีมือในด้านเกษตร และการประมง	1,906.5	158.9	697.8	488.9	292.3	179.2	20.4	0.3	24.5	37.6	6.5	-	-	6. Skilled agricultural and fishery workers
7. ผู้ปฏิบัติงานด้านความสามารถสูง และธุรกิจการค้าที่เกี่ยวข้อง	614.9	28.2	131.4	155.7	126.3	54.3	49.0	-	15.5	52.7	0.4	1.3	0.1	7. Craft and related trades workers
8. ผู้ปฏิบัติการโรงงานและเครื่องจักร และผู้ปฏิบัติงานด้านการประกอบ และอาชีพอื่นพื้นฐานต่างๆ ในด้านการขาย และการให้บริการ	252.1	8.2	44.3	51.4	72.4	46.1	14.3	-	3.9	10.3	0.7	0.6	-	8. Plant and machine operators and assemblers
9. อาชีพอื่นพื้นฐานต่างๆ ในด้านการขาย และการให้บริการ	410.7	52.0	95.3	107.6	95.9	36.7	6.9	-	5.8	8.3	0.2	1.7	0.2	9. Elementary occupations
10. คนงานซึ่งมิได้จำแนกไว้ในหมวดอื่น	-	-	-	-	-	-	-	-	-	-	-	-	-	10. Workers not classifiable by occupation
หญิง	3,296.7	313.3	965.3	658.8	431.2	335.4	78.6	1.1	306.9	111.1	91.1	3.7	0.2	FEMALE
1. ผู้ปฏิบัติงานในอาชีพการเกษตร และผู้จัดการ	48.8	0.0	5.5	5.7	3.1	9.0	2.3	-	18.4	1.8	3.1	-	-	1. Legislators, senior officials and managers
2. ผู้ประกอบวิชาชีพด้านต่างๆ	184.5	0.4	0.8	0.8	3.6	3.5	1.5	-	83.3	18.2	72.1	0.2	-	2. Professionals
3. ผู้ประกอบวิชาชีพด้านเทคนิคสาขาต่างๆ และอาชีพที่เกี่ยวข้อง	96.6	1.0	4.0	2.4	4.1	13.3	7.3	0.0	47.6	15.7	0.9	0.3	-	3. Technicians and associate professionals
4. เสมียน	128.0	-	1.8	4.4	7.9	15.0	7.1	-	65.4	21.9	4.4	-	-	4. Clerks
5. พนักงานบริการและพนักงานในร้านค้า และตลาด	668.8	27.9	162.7	112.8	111.4	117.1	28.8	0.8	70.0	27.2	9.2	0.8	0.1	5. Service workers and shop and market sales workers
6. ผู้ปฏิบัติงานที่มีฝีมือในด้านเกษตร และการประมง	1,436.1	214.0	558.1	347.2	182.8	96.5	16.4	-	6.8	13.2	0.9	0.3	0.1	6. Skilled agricultural and fishery workers
7. ผู้ปฏิบัติงานด้านความสามารถสูง และธุรกิจการค้าที่เกี่ยวข้อง	245.4	19.8	86.2	49.7	40.2	25.6	6.6	-	9.3	7.6	0.3	0.2	-	7. Craft and related trades workers
8. ผู้ปฏิบัติการโรงงานและเครื่องจักร และผู้ปฏิบัติงานด้านการประกอบ และอาชีพอื่นพื้นฐานต่างๆ ในด้านการขาย และการให้บริการ	108.5	5.2	17.1	25.6	25.8	25.5	2.9	0.3	1.9	3.0	-	1.2	-	8. Plant and machine operators and assemblers
9. อาชีพอื่นพื้นฐานต่างๆ ในด้านการขาย และการให้บริการ	380.1	45.0	129.1	110.3	52.5	29.7	5.7	-	4.1	2.6	0.3	0.8	-	9. Elementary occupations
10. คนงานซึ่งมิได้จำแนกไว้ในหมวดอื่น	-	-	-	-	-	-	-	-	-	-	-	-	-	10. Workers not classifiable by occupation

1/ รวมอาชีพระยะสั้น Including Short Course Vocational

หน่วยเป็นพัน : in Thousands

ตารางที่ 4 จำนวนผู้จ้างงานทำ จำแนกตามระดับการศึกษาที่สำเร็จ อาชีพ เพศ และเขตภาคปกครอง ภาคเหนือ (ต่อ)
TABLE 4 EMPLOYED PERSONS BY LEVEL OF EDUCATIONAL ATTAINMENT, OCCUPATION, SEX AND AREA, NORTHERN REGION (Contd.)

หน่วยเป็นพัน : In Thousands

อาชีพ Occupation	ในเขตเทศบาล MUNICIPAL AREA										รวม Total	ไม่มีการศึกษา None	ต่ำกว่า Less than	ประถมศึกษา Elementary	มัธยมศึกษาตอนต้น Lower Secondary	มัธยมศึกษาตอนปลาย Upper Secondary Level				อุดมศึกษา Higher Level		อื่นๆ Others	ไม่ทราบ Unknown	OCCUPATION
	สายสามัญ General/Academic		สายอาชีวศึกษา Vocational/Teacher Training		สายวิชาการ Academic		สายวิชาชีพ Technical Education		สายวิชาการศึกษา Teacher Training	สายวิชาชีพการศึกษา Technical Education														
	สายสามัญ General/Academic	สายอาชีวศึกษา Vocational/Teacher Training	สายวิชาการ Academic	สายอาชีวศึกษา Vocational/Teacher Training	สายวิชาการ Academic	สายวิชาชีพ Technical Education																		
ยอดรวม	1,856.4	86.8	442.1	335.1	250.8	232.3	72.9	0.2	266.5	108.5	53.3	6.9	1.1	TOTAL										
ชาย	982.5	39.2	221.3	183.1	150.3	136.1	45.1	0.1	121.7	64.1	16.5	4.0	1.0	MALE										
1. ผู้บัญญัติกฎหมาย ข้าราชการระดับอาวุโส และผู้จัดการ	47.5	0.0	4.7	5.4	2.6	8.1	1.2	-	22.1	3.0	0.3	-	-	1. Legislators, senior officials and managers										
2. ผู้ประกอบวิชาชีพด้านต่างๆ	47.6	0.2	0.2	0.2	0.7	1.8	2.4	-	28.9	2.8	10.0	0.3	-	2. Professionals										
3. ผู้ประกอบวิชาชีพด้านเทคนิคสาขาต่างๆ และอาชีพที่เกี่ยวข้อง	36.9	-	1.2	1.7	1.3	6.2	4.6	0.1	15.7	5.2	0.8	0.2	-	3. Technicians and associate professionals										
4. เสิมียน	30.8	-	0.3	1.2	4.3	5.6	4.0	-	11.3	3.8	0.4	-	-	4. Clerks										
5. พนักงานบริการและพนักงานในร้านค้า และตลาด	188.1	3.1	29.7	25.5	27.1	43.3	8.3	-	31.7	15.5	3.0	0.3	0.7	5. Service workers and shop and market sales workers										
6. ผู้ปฏิบัติงานที่ไม่มีชื่อในด้านการเกษตร และการประมง	272.6	13.6	114.4	67.7	37.7	25.7	4.2	0.1	3.8	4.6	0.7	-	-	6. Skilled agricultural and fishery workers										
7. ผู้ปฏิบัติงานด้านความสามารถทางฝีมือ และธุรกิจการค้าที่เกี่ยวข้อง	182.6	7.2	37.0	42.2	35.5	19.0	13.6	-	5.4	20.8	0.4	1.3	0.1	7. Craft and related trades workers										
8. ผู้ปฏิบัติงานโรงงานและเครื่องจักร และผู้ปฏิบัติงานด้านการประกอบ	74.3	1.7	12.4	15.0	16.8	15.4	5.0	-	1.6	5.2	0.7	0.6	-	8. Plant and machine operators and assemblers										
9. อาชีพขั้นพื้นฐานต่างๆ ในด้านการขาย และการให้บริการ	102.2	13.4	21.4	24.2	24.3	11.0	1.8	-	1.2	3.2	0.2	1.3	0.2	9. Elementary occupations										
10. คนงานซึ่งมีได้จำแนกไว้ในหมวดอื่น	-	-	-	-	-	-	-	-	-	-	-	-	-	10. Workers not classifiable by occupation										

1/ รวมอาชีพระยะสั้น / Including Short Course Vocational

ตารางที่ 4 จำนวนผู้จ้างงานทำ จำแนกตามระดับการศึกษาที่สำเร็จ อาชีพ เพศ และเขตการปกครอง ภาคเหนือ (ต่อ)

TABLE 4 EMPLOYED PERSONS BY LEVEL OF EDUCATIONAL ATTAINMENT, OCCUPATION, SEX AND AREA, NORTHERN REGION (Contd.)

ไตรมาสที่ 4/2556 : Quarter 4/2013

ในเขตเทศบาล MUNICIPAL AREA

หน่วยเป็นพัน : In Thousands

อาชีพ	รวม	ไม่มี การศึกษา	ต่ำกว่า ประถมศึกษา	ประถมศึกษา Less than Elementary	ประถมศึกษา Elementary	มัธยมศึกษาตอนปลาย			อุดมศึกษา			อื่นๆ 1/	ไม่ทราบ	OCCUPATION	
						None	Less than Elementary	Elementary	Secondary	Lower Secondary	Upper Secondary Level				Higher Level
						None	General/ Academic	Vocational	Academic	Academic	Teacher Training	Teacher Training	Others	Unknown	
หญิง	873.9	47.6	220.8	152.1	100.5	96.1	27.8	0.0	144.8	44.4	36.8	2.8	0.1	0.1	FEMALE
1. ผู้บัญญัติกฎหมาย ข้าราชการระดับอาวุโส และผู้จัดการ	19.9	0.0	2.6	1.3	1.3	2.9	1.0	-	8.4	1.0	1.2	-	-	-	1. Legislators, senior officials and managers
2. ผู้ประกอบวิชาชีพด้านต่างๆ	80.3	0.1	0.8	0.4	0.3	1.7	0.3	-	42.5	9.0	24.9	0.2	-	-	2. Professionals
3. ผู้ประกอบวิชาชีพด้านเทคนิคสาขาต่างๆ และอาชีพที่เกี่ยวข้อง	39.3	0.0	1.8	0.7	1.6	4.9	3.7	0.0	19.9	5.5	0.9	0.3	-	-	3. Technicians and associate professionals
4. เสมียน	50.6	-	0.3	1.1	3.0	4.2	1.7	-	28.3	8.4	3.6	-	-	-	4. Clerks
5. พนักงานบริการและพนักงานในร้านค้า และตลาด	277.1	13.0	69.3	39.6	38.5	47.2	14.4	-	35.8	13.8	5.4	0.2	-	-	5. Service workers and shop and market sales workers
6. ผู้ปฏิบัติงานที่มีฝีมือในด้านการเกษตร และการประมง	189.8	17.3	84.0	53.1	19.1	10.6	1.5	-	2.3	1.6	0.4	-	0.1	0.1	6. Skilled agricultural and fishery workers
7. ผู้ปฏิบัติงานด้านความสามารถทางฝีมือ และธุรกิจการค้าที่เกี่ยวข้อง	84.8	6.2	25.0	19.6	14.6	8.4	2.3	-	5.2	3.0	0.3	0.2	-	-	7. Craft and related trades workers
8. ผู้ปฏิบัติการโรงงานและเครื่องจักร และผู้ปฏิบัติงานด้านการประกอบ	39.2	0.7	6.2	10.0	10.2	7.6	1.6	-	1.1	0.7	-	1.2	-	-	8. Plant and machine operators and assemblers
9. อาชีพขั้นพื้นฐานต่างๆ ในด้านการขาย และการให้บริการ	93.1	10.3	30.8	26.3	12.0	8.7	1.4	-	1.4	1.4	0.1	0.8	-	-	9. Elementary occupations
10. คนงานซึ่งมีตำแหน่งไว้ในหมวดอื่น	-	-	-	-	-	-	-	-	-	-	-	-	-	-	10. Workers not classifiable by occupation
1/ รวมอาชีพระยะสั้น															1/ Including Short Course Vocational

ตารางที่ 4 จำนวนผู้จ้างงานทำ จำนวนตามระดับการศึกษาที่สำเร็จ อาชีพ เพศ และเขตการปกครอง ภาคเหนือ (ต่อ)

TABLE 4 EMPLOYED PERSONS BY LEVEL OF EDUCATIONAL ATTAINMENT, OCCUPATION, SEX AND AREA, NORTHERN REGION (Contd.)

ไตรมาสที่ 4/2556 : Quarter 4/2013

นอกเขตเทศบาล NON-MUNICIPAL AREA

หน่วยเป็นพัน : In Thousands

อาชีพ Occupation	มัธยมศึกษาตอนปลาย Upper Secondary Level										อุดมศึกษา Higher Level		ไม่ทราบ Unknown	อื่นๆ Others	1/ Others	ไม่ทราบ Unknown	OCCUPATION
	รวม Total	ไม่มี การศึกษา None	ต่ำกว่า ประถมศึกษา Less than Elementary	ประถมศึกษา Elementary	มัธยมศึกษา ตอนต้น Lower Secondary	มัธยมศึกษาตอนปลาย Upper Secondary Level			อุดมศึกษา Higher Level								
						สายสามัญ General/ Academic	สายอาชีพ Vocational	สาขาวิชา- ศึกษา Teacher Training	สายวิชาการ Academic	สายวิชาชีพ Higher Technical Education	สาขาวิชา- การศึกษา Teacher Training						
ยอดรวม	5,419.5	480.5	1,585.9	1,208.0	861.5	570.6	141.1	2.1	296.3	187.6	84.3	1.6	0.1			TOTAL	
ชาย	2,996.7	214.9	841.4	701.2	530.7	331.3	90.3	0.9	134.2	121.0	30.0	0.7	-			MALE	
1. ผู้บัญญัติกฎหมาย และผู้จัดการ	78.3	0.8	11.8	6.2	6.9	18.2	2.5	-	19.3	8.9	3.7	-	-			1. Legislators, senior officials and managers	
2. ผู้ประกอบวิชาชีพด้านต่างๆ	63.5	-	1.5	1.1	0.2	1.9	0.1	-	34.6	6.5	17.5	-	-			2. Professionals	
3. ผู้ประกอบวิชาชีพด้านเทคนิคสาขาต่างๆ และอาชีพที่เกี่ยวข้อง	50.9	-	1.6	2.2	6.2	9.4	2.2	0.2	18.5	10.2	0.2	0.2	-			3. Technicians and associate professionals	
4. เสมียน	26.9	-	0.8	0.6	0.2	8.3	4.8	-	5.2	5.7	1.3	-	-			4. Clerks	
5. พนักงานบริการและพนักงานในร้านค้า และตลาด	224.5	2.7	42.2	36.6	44.5	48.4	14.6	0.5	18.9	14.6	1.5	0.1	-			5. Service workers and shop and market sales workers	
6. ผู้ปฏิบัติงานที่มีชื่อในด้านการเกษตร และการประมง	1,634.0	145.3	583.5	421.2	254.6	153.5	16.2	0.3	20.7	33.0	5.9	-	-			6. Skilled agricultural and fishery workers	
7. ผู้ปฏิบัติงานด้านความสามารถทางฝีมือ และธุรกิจการค้าที่เกี่ยวข้อง	432.3	21.0	94.4	113.5	90.8	35.3	35.4	-	10.1	31.9	-	-	-			7. Craft and related trades workers	
8. ผู้ปฏิบัติงานโรงงานและเครื่องจักร และผู้ปฏิบัติงานด้านการประกอบ	1,77.9	6.5	31.8	36.4	55.7	30.7	9.3	-	2.3	5.2	-	-	-			8. Plant and machine operators and assemblers	
9. อาชีพขั้นพื้นฐานต่างๆ ในด้านการขาย และการให้บริการ	308.4	38.6	73.9	83.5	71.6	25.7	5.2	-	4.7	5.1	-	0.4	-			9. Elementary occupations	
10. คนงานซึ่งมีได้จำแนกไว้ในหมวดอื่น	-	-	-	-	-	-	-	-	-	-	-	-	-	-			10. Workers not classifiable by occupation

1/ รวมอาชีพระยะสั้น Including Short Course Vocational

ตารางที่ 4 จำนวนผู้จ้างงานทำ จำแนกตามระดับการศึกษาที่สำเร็จ อาชีพ เพศ และเขตการปกครอง ภาคเหนือ (ต่อ)
TABLE 4 EMPLOYED PERSONS BY LEVEL OF EDUCATIONAL ATTAINMENT, OCCUPATION, SEX AND AREA, NORTHERN REGION (Contd.)

ไตรมาสที่ 4/2556 : Quarter 4/2013 หน่วยเป็นพัน : In Thousands

นอกเขตเทศบาล NON-MUNICIPAL AREA

อาชีพ Occupation	มัธยมศึกษาตอนปลาย Upper Secondary Level										อุดมศึกษา Higher Level		ไม่ทราบ Others	อาชีพ Occupation
	รวม Total	ไม่มี การศึกษา None	ต่ำกว่า ประถมศึกษา Less than Elementary	ประถมศึกษา Elementary	มัธยมศึกษา ตอนต้น Lower Secondary	มัธยมศึกษา ตอนต้น General/ Academic	สายสามัญ General/ Academic	สายอาชีพ Vocational	สายอาชีพ Higher Technical		สายวิชา- การศึกษา Teacher Training			
									สายอาชีพ Academic	สายอาชีพ Technical				
หญิง	2,422.8	265.7	744.5	506.8	330.8	239.3	50.8	1.1	162.1	66.6	54.3	0.9	0.1	FEMALE
1. ผู้บัญญัติกฎหมาย ข้าราชการระดับอาวุโส และผู้จัดการ	28.9	-	2.9	4.4	1.7	6.1	1.3	-	10.0	0.8	1.9	-	-	1. Legislators, senior officials and managers
2. ผู้ประกอบวิชาชีพด้านต่างๆ	104.2	0.3	-	0.4	3.3	1.8	1.3	-	40.8	9.1	47.2	-	-	2. Professionals
3. ผู้ประกอบวิชาชีพด้านเทคนิคสาขาต่าง ๆ และอาชีพที่เกี่ยวข้อง	57.3	1.0	2.2	1.7	2.5	8.4	3.5	-	27.7	10.2	-	-	-	3. Technicians and associate professionals
4. เสมียน	77.4	-	1.5	3.4	4.9	10.8	5.5	-	37.2	13.5	0.7	-	-	4. Clerks
5. พนักงานบริการและพนักงานในร้านค้า และตลาด	391.8	14.9	93.5	73.2	73.0	70.0	14.4	0.8	34.2	13.4	3.8	0.6	0.1	5. Service workers and shop and market sales workers
6. ผู้ปฏิบัติงานที่มีฝีมือในด้านการเกษตร และการประมง	1,246.3	196.7	474.1	294.1	163.7	86.0	14.9	-	4.6	11.6	0.4	0.3	-	6. Skilled agricultural and fishery workers
7. ผู้ปฏิบัติงานด้านความสามารถทางฝีมือ และธุรกิจการค้าที่เกี่ยวข้อง	160.6	13.6	61.1	30.1	25.6	17.2	4.3	-	4.2	4.5	-	-	-	7. Craft and related trades workers
8. ผู้ปฏิบัติงานโรงงานและเครื่องจักร และผู้ปฏิบัติงานด้านการประกอบ	69.3	4.5	11.0	15.6	15.6	18.0	1.3	0.3	0.8	2.4	-	-	-	8. Plant and machine operators and assemblers
9. อาชีพขั้นพื้นฐานต่างๆ ในด้านการขาย และการให้บริการ	287.0	34.7	98.3	84.0	40.5	21.1	4.3	-	2.7	1.2	0.2	-	-	9. Elementary occupations
10. คนงานซึ่งไม่ได้จำแนกไว้ในหมวดอื่น	-	-	-	-	-	-	-	-	-	-	-	-	-	10. Workers not classifiable by occupation
รวมอาชีพจะระยะสั้น														รวมอาชีพจะระยะสั้น

รวมอาชีพจะระยะสั้น Including Short Course Vocational

ตารางที่ 5 จำนวนผู้มีงานทำ จำแนกตามระดับการศึกษาที่สำเร็จ อุตสาหกรรม ภาคเหนือ

TABLE 5 EMPLOYED PERSONS BY LEVEL OF EDUCATIONAL ATTAINMENT, INDUSTRY, NORTHERN REGION

อุตสาหกรรม	มัธยมศึกษาตอนปลาย										อุตสาหกรรม			
	รวม	ไม่มีการศึกษา	ต่ำกว่าประถมศึกษา	ประถมศึกษา	มัธยมศึกษาตอนต้น	Upper Secondary Level			Higher Level			อื่นๆ	ไม่ทราบ	INDUSTRY
						None	Elementary	Elementary	Elementary	Lower Secondary	General/Academic			
ยอดรวม	7,275.9	567.3	2,028.0	1,543.1	1,112.3	802.9	214.1	2.2	562.8	296.1	137.6	8.4	1.2	TOTAL
1. เกษตรกรรม การป่าไม้ และการประมง	3,657.9	416.6	1,352.7	925.0	529.5	291.3	44.3	0.3	34.2	53.2	10.1	0.6	0.1	1. Agriculture, forestry and fishing
2. การทำเหมืองแร่ และเหมืองหิน	14.9	-	2.2	3.8	1.9	1.1	-	-	2.8	3.0	0.1	-	-	2. Mining and quarrying
3. การผลิต	690.1	38.4	161.5	137.7	141.2	93.4	31.4	0.5	41.7	40.9	0.8	2.4	0.1	3. Manufacturing
4. ไฟฟ้า ก๊าซ ไอน้ำและระบบปรับอากาศ	26.5	-	0.7	3.3	1.8	3.0	2.5	-	7.3	6.9	0.9	-	-	4. Electricity, gas, steam and air conditioning supply
5. การจัดหา การจัดการและการบำบัดน้ำเสีย ของเสีย และสิ่งปฏิกูล	18.8	0.6	3.4	3.2	3.2	1.8	0.5	-	3.9	2.3	-	-	-	5. Water supply; sewerage, waste management and remediation activities
6. การก่อสร้าง	528.6	48.6	141.7	163.7	94.5	37.7	17.4	-	8.8	15.0	-	1.1	0.2	6. Construction
7. การขนส่ง และการขายปลีก การซ่อมยานยนต์	921.4	34.7	190.0	148.8	162.7	157.0	56.9	0.5	97.2	62.7	8.5	2.0	0.5	7. Wholesale and retail trade; repair of motor vehicles and motorcycles
8. การขนส่ง และสถานที่เก็บสินค้า	81.6	3.9	18.4	14.1	18.7	15.1	1.4	-	3.9	4.4	1.6	0.2	-	8. Transportation and storage
9. ที่พักแรมและบริการด้านอาหาร	331.6	9.1	76.3	63.8	63.0	56.5	15.6	-	28.8	14.4	3.1	0.8	0.3	9. Accommodation and food service activities
10. ข้อมูลข่าวสารและการสื่อสาร	13.9	0.6	0.2	0.8	0.8	1.2	1.4	-	6.9	1.8	0.2	-	-	10. Information and communication
11. กิจกรรมทางการเงินและการประกันภัย	68.0	-	0.7	2.8	5.9	11.7	4.3	-	31.6	9.9	1.1	-	-	11. Financial and insurance activities
12. กิจกรรมอสังหาริมทรัพย์	17.4	-	3.1	1.1	1.2	1.0	1.3	-	8.3	1.1	0.3	-	-	12. Real estate activities
13. กิจกรรมทวิวิชาชีพ วิทยาศาสตร์ และเทคนิค	15.7	-	0.9	0.6	0.9	2.2	1.5	-	6.6	2.8	0.1	-	-	13. Professional, scientific and technical activities
14. กิจกรรมการบริการและการสนับสนุน	36.0	0.6	7.4	6.6	9.7	3.0	2.3	-	5.3	1.0	0.1	-	-	14. Administrative and support service activities
15. การบริหารราชการ การป้องกันประเทศ การประกันสังคม	303.5	2.1	19.4	18.4	24.8	57.8	16.6	0.1	126.8	29.3	8.3	0.2	-	15. Public administration and defence; compulsory social security
16. การศึกษา	226.1	0.5	5.0	7.7	5.0	9.2	3.3	-	91.9	8.3	94.8	0.3	-	16. Education
17. กิจกรรมด้านสุขภาพและงานสังคมสงเคราะห์	135.0	1.1	4.8	6.3	6.9	26.2	4.6	0.8	44.1	33.9	6.1	0.3	-	17. Human health and social work activities
18. ศิลปะ ความบันเทิง และนันทนาการ	41.9	0.4	5.4	8.2	9.4	7.1	3.3	-	6.4	0.5	1.3	-	-	18. Arts, entertainment and recreation
19. กิจกรรมบริการด้านอื่น ๆ	108.2	2.8	22.3	18.3	24.2	24.1	5.7	-	6.0	4.5	0.2	0.2	-	19. Other service activities
20. กิจกรรมการจ้างงานในครัวเรือนส่วนบุคคล การผลิตสินค้าและบริการที่ขึ้นเองเพื่อใช้ในครัวเรือน	38.7	7.2	12.0	9.0	7.1	2.7	-	-	0.2	0.2	-	0.3	-	20. Activities of households as employers; undifferentiated goods and services-producing activities of households for own use
21. กิจกรรมขององค์กรระหว่างประเทศ	0.3	0.2	-	-	-	-	-	-	0.1	-	-	-	-	21. Activities of extraterritorial organizations and bodies
22. ไม่ทราบ	-	-	-	-	-	-	-	-	-	-	-	-	-	22. Unknown

รวมอาชีพระยะสั้น I/ Including Short Course Vocational

หน่วยเป็นพัน : In Thousands

ไตรมาสที่ 4/2556 : Quarter 4/2013

ตารางที่ 5 จำนวนผู้จ้างทำ จำนวนตามระดับการศึกษาที่สำเร็จ อุตสาหกรรม และเพศ ภาคเหนือ

TABLE 5 EMPLOYED PERSONS BY LEVEL OF EDUCATIONAL ATTAINMENT, INDUSTRY AND SEX, NORTHERN REGION

อุตสาหกรรม	รวม	ไม่มีการศึกษา	ต่ำกว่าประถมศึกษา	ประถมศึกษา	มัธยมศึกษาตอนต้น	มัธยมศึกษาตอนปลาย				ไม่ทราบ	INDUSTRY	
						Upper Secondary Level						
						สายสามัญ	สายวิชาชีพ	สายวิชาการ	สายวิชาชีพ			
General/Academic	Vocational	Academic	Technical Education									
	Total	None	Less than Elementary	Elementary	Lower Secondary	General/Academic	Vocational	Academic	Technical Education	Others	Unknown	
ชาย	3,979.2	254.0	1,062.7	884.3	681.1	467.5	135.4	1.1	255.9	185.1	46.5	MALE
1.เกษตรกรรม การปศุสัตว์ และการประมง	2088.6	177.7	742.5	543.9	332.8	191.4	27.0	0.3	25.0	39.9	7.7	1. Agriculture, forestry and fishing
2.การขุดเหมืองแร่ และเหมืองหิน	10.6	-	2.2	2.5	1.3	0.8	-	-	1.1	2.6	0.1	2. Mining and quarrying
3. การผลิต	314.3	120	61.2	63.1	70.9	39.0	19.7	0.2	18.7	28.1	0.4	3. Manufacturing
4. ไฟฟ้า ก๊าซ ไอน้ำและระบบปรับอากาศ	19.8	-	0.7	2.4	1.4	3.0	1.9	-	4.7	5.6	0.2	4. Electricity, gas, steam and air conditioning supply
5. การจัดการน้ำ การจัดการและกากขี้ดักน้ำเสีย ของเสีย และสิ่งปฏิกูล	11.9	0.3	2.7	2.5	2.3	0.9	-	-	1.2	2.0	-	5. Water supply; sewerage, waste management and remediation activities
6. การก่อสร้าง	428.0	39.8	108.1	123.0	86.9	32.4	16.7	-	6.5	13.5	-	6. Construction
7. การขายส่ง และการขายปลีก การซ่อมยานยนต์	449.0	13.1	72.7	77.1	92.9	74.9	33.0	0.5	41.5	37.7	4.1	7. Wholesale and retail trade; repair of motor vehicles and motorcycles
8. การขนส่ง และสถานีบริการน้ำมัน	71.4	3.6	16.2	13.1	17.5	12.8	6.9	-	1.9	3.9	0.9	8. Transportation and storage
9. ที่พักแรมและบริการด้านอาหาร	98.2	1.3	17.1	16.2	15.6	25.2	6.9	-	9.2	5.4	0.7	9. Accommodation and food service activities
10. ข้อมูลข่าวสารและการสื่อสาร	8.7	0.6	-	0.6	0.7	0.9	0.6	-	3.3	1.7	0.2	10. Information and communication
11. กิจกรรมทางการเงินและการประกันภัย	32.3	-	0.1	0.8	4.6	7.2	3.6	-	12.5	3.5	-	11. Financial and insurance activities
12. กิจกรรมของรัฐบาล	7.9	-	1.8	1.0	0.5	0.7	0.6	-	2.9	0.4	0.1	12. Real estate activities
13. กิจกรรมทางวิชาชีพ วิทยาศาสตร์ และเทคนิค	9.6	-	0.8	-	0.7	1.4	1.4	-	3.6	1.8	-	13. Professional, scientific and technical activities
14. กิจกรรมการบริหารและการบริการสนับสนุน	21.0	-	4.7	5.2	5.3	1.9	0.6	-	3.0	0.3	-	14. Administrative and support service activities
15. การบริหารราชการ การป้องกันประเทศ การประมง	202.1	2.1	15.7	15.1	22.1	45.8	12.4	0.1	64.1	20.5	4.0	15. Public administration and defence; compulsory social security
16. การศึกษา	87.1	-	2.4	3.9	3.0	6.1	1.9	-	39.6	4.8	25.1	16. Education
17. กิจกรรมด้านสุขภาพและงานสังคมสงเคราะห์	38.1	0.2	1.6	0.8	2.1	9.3	1.9	-	10.8	9.5	1.9	17. Human health and social work activities
18. ศิลปะ ความบันเทิง และนันทนาการ	25.0	-	1.8	4.2	7.6	3.8	2.7	-	3.4	0.4	1.1	18. Arts, entertainment and recreation
19. กิจกรรมบริการด้านอื่น ๆ	47.4	0.9	7.7	7.5	11.7	10.0	3.2	-	2.8	3.5	-	19. Other service activities
20. กิจกรรมการจ้างงานในครัวเรือนส่วนบุคคล การผลิตสินค้าและบริการที่จัดทำขึ้นเพื่อใช้ในครัวเรือน	8.0	2.3	2.9	1.5	1.3	-	-	-	-	0.1	-	20. Activities of households as employers; undifferentiated goods and services-producing activities of households for own use
21. กิจกรรมขององค์กรระหว่างประเทศ	0.3	0.2	-	-	-	-	-	-	0.1	-	-	21. Activities of extraterritorial organizations and bodies
22. ไม่ทราบ	-	-	-	-	-	-	-	-	-	-	-	22. Unknown
หญิง	3,296.7	313.3	965.3	688.8	431.2	335.4	78.6	1.1	306.9	111.1	91.1	FEMALE
1.เกษตรกรรม การปศุสัตว์ และการประมง	1,569.3	238.9	610.2	381.1	196.8	99.9	17.3	-	9.2	13.3	2.4	1. Agriculture, forestry and fishing
2.การขุดเหมืองแร่ และเหมืองหิน	4.3	-	-	1.3	0.6	0.2	-	-	1.7	0.5	-	2. Mining and quarrying
3. การผลิต	375.7	26.4	100.2	74.7	70.4	54.4	11.7	0.3	23.0	12.7	0.4	3. Manufacturing
4. ไฟฟ้า ก๊าซ ไอน้ำและระบบปรับอากาศ	6.7	-	0.1	0.9	0.4	-	0.6	-	2.6	1.3	0.7	4. Electricity, gas, steam and air conditioning supply
5. การจัดการน้ำ การจัดการและกากขี้ดักน้ำเสีย ของเสีย และสิ่งปฏิกูล	6.9	0.3	0.7	0.6	0.9	0.9	0.5	-	2.7	0.3	-	5. Water supply; sewerage, waste management and remediation activities
6. การก่อสร้าง	100.6	8.8	33.6	40.7	7.6	5.3	0.7	-	2.3	1.5	-	6. Construction
7. การขายส่ง และการขายปลีก การซ่อมยานยนต์	472.4	21.6	117.3	71.7	69.8	82.1	23.9	-	55.6	25.0	4.5	7. Wholesale and retail trade; repair of motor vehicles and motorcycles
8. การขนส่ง และสถานีบริการน้ำมัน	10.2	0.4	2.1	1.0	1.2	2.3	-	-	2.0	0.5	0.7	8. Transportation and storage
9. ที่พักแรมและบริการด้านอาหาร	235.3	7.8	59.3	47.5	47.5	31.3	8.6	-	19.6	9.1	2.4	9. Accommodation and food service activities
10. ข้อมูลข่าวสารและการสื่อสาร	5.2	-	0.2	0.2	0.1	0.3	0.8	-	3.6	0.2	-	10. Information and communication
11. กิจกรรมทางการเงินและการประกันภัย	35.8	-	0.6	2.1	1.3	4.5	0.7	-	19.1	6.4	1.1	11. Financial and insurance activities
12. กิจกรรมของรัฐบาล	9.5	-	1.4	0.2	0.7	0.3	0.7	-	5.4	0.6	0.2	12. Real estate activities
13. กิจกรรมทางวิชาชีพ วิทยาศาสตร์ และเทคนิค	6.1	-	0.2	0.6	0.2	0.8	0.1	-	3.0	1.0	0.1	13. Professional, scientific and technical activities
14. กิจกรรมการบริหารและการบริการสนับสนุน	15.0	0.6	2.6	1.4	4.4	1.1	1.8	-	2.3	0.7	0.1	14. Administrative and support service activities
15. การบริหารราชการ การป้องกันประเทศ การประมง	101.4	-	3.7	3.2	2.6	12.0	4.1	-	62.7	8.8	4.3	15. Public administration and defence; compulsory social security
16. การศึกษา	139.0	0.5	2.6	3.8	2.0	3.1	1.4	-	52.3	3.5	69.7	16. Education
17. กิจกรรมด้านสุขภาพและงานสังคมสงเคราะห์	97.0	0.9	3.2	5.4	4.8	16.9	2.7	0.8	33.4	24.4	4.2	17. Human health and social work activities
18. ศิลปะ ความบันเทิง และนันทนาการ	16.9	0.4	3.6	4.0	1.8	3.2	0.6	-	3.1	0.1	0.1	18. Arts, entertainment and recreation
19. กิจกรรมบริการด้านอื่น ๆ	60.9	1.9	14.6	10.8	12.5	14.1	2.5	-	3.2	1.1	0.2	19. Other service activities
20. กิจกรรมการจ้างงานในครัวเรือนส่วนบุคคล การผลิตสินค้าและบริการที่จัดทำขึ้นเพื่อใช้ในครัวเรือน	30.7	4.9	9.1	7.5	5.8	2.7	-	-	0.2	0.2	-	20. Activities of households as employers; undifferentiated goods and services-producing activities of households for own use
21. กิจกรรมขององค์กรระหว่างประเทศ	-	-	-	-	-	-	-	-	-	-	-	21. Activities of extraterritorial organizations and bodies
22. ไม่ทราบ	-	-	-	-	-	-	-	-	-	-	-	22. Unknown

/J/ รวมอาชีพระยะสั้น /J/ Including Short Course Vocational

ตารางที่ 5 จำนวนผู้จ้างทำ งานตามขั้นการศึกษาที่สำเร็จ อุตสาหกรรม พืช และเขตการปกครอง ภาคเหนือ (ต่อ)

TABLE 5 EMPLOYED PERSONS BY LEVEL OF EDUCATIONAL ATTAINMENT, INDUSTRY, SEX AND AREA, NORTHERN REGION (Contd.)

อุตสาหกรรม Industry	เมืองเทศบาล MUNICIPAL AREA												รวม Total	ไม่มีการศึกษา None	ต่ำกว่า ประถมศึกษา Less than Elementary	ประถมศึกษา Elementary	มัธยมศึกษา ตอนต้น Lower Secondary	มัธยมศึกษาตอนปลาย Upper Secondary Level				อุดมศึกษา Higher Level				อื่นๆ Others	ไม่ทราบ Unknown	INDUSTRY
	ไม่มีการศึกษา None		ต่ำกว่า ประถมศึกษา Less than Elementary		ประถมศึกษา Elementary		มัธยมศึกษา ตอนต้น Lower Secondary		มัธยมศึกษาตอนปลาย Upper Secondary Level		อุดมศึกษา Higher Level							อื่นๆ Others	ไม่ทราบ Unknown									
	None	Elementary	Less than Elementary	Elementary	Lower Secondary	Upper Secondary	Higher Level	Higher Level	None	Elementary	Less than Elementary	Elementary																
ยอดรวม ชาย	1,856.4	86.8	442.1	335.1	250.8	232.3	72.9	0.2	266.5	108.5	53.3	6.9	1.1	1.1	1.1	TOTAL												
1. เกษตรกรรม การปศุสัตว์ และการประมง	982.5	39.2	221.3	183.1	150.3	136.1	45.1	0.1	121.7	64.1	16.5	4.0	1.0	1.0	1.0	MALE												
2. การทำเหมืองแร่ และเหมืองหิน	296.5	14.8	121.2	76.5	42.9	27.9	4.3	0.1	4.2	4.2	0.6	-	-	-	-	1. Agriculture, forestry and fishing												
3. การผลิต	1.9	-	0.5	0.3	0.2	-	-	-	0.1	0.6	0.1	-	-	-	-	2. Mining and quarrying												
4. ไฟฟ้า ก๊าซ ไอน้ำและระบบปรับอากาศ	107.9	4.4	18.2	20.3	18.9	18.2	8.2	-	7.3	10.9	0.4	1.0	0.1	0.1	0.1	3. Manufacturing												
5. การจัดหา การจัดการและการบำบัดน้ำเสีย ของเสีย และสิ่งปฏิกูล	9.0	-	0.5	0.2	1.4	1.2	0.9	-	2.5	2.0	0.2	-	-	-	-	4. Electricity, gas, steam and air conditioning supply												
6. การก่อสร้าง	3.5	0.3	0.8	0.5	0.3	0.4	-	-	0.9	0.4	-	-	-	-	-	5. Water supply; sewerage, waste management and remediation activities												
7. การขนส่ง และการขายปลีก การซ่อมยานยนต์	120.4	10.2	26.6	35.5	22.5	9.7	5.0	-	5.2	4.5	-	1.1	0.2	0.2	0.2	6. Construction												
8. การขนส่ง และสถานที่เก็บสินค้า	178.4	7.3	27.1	21.5	29.5	32.0	10.5	-	25.3	22.0	1.8	1.1	0.4	0.4	0.4	7. Wholesale and retail trade; repair of motor vehicles and motorcycles												
9. ที่พักแรมและบริการด้านอาหาร	26.6	0.4	6.7	5.5	6.3	3.5	0.8	-	1.1	1.3	0.8	0.2	-	-	-	8. Transportation and storage												
10. ข้อมูลข่าวสารและการสื่อสาร	52.3	1.2	7.8	8.9	9.9	9.3	3.8	-	7.2	3.0	0.7	0.3	0.3	0.3	0.3	9. Accommodation and food service activities												
11. กิจกรรมทางการเงินและการประกันภัย	4.9	-	-	-	0.5	0.9	0.6	-	1.8	0.9	0.2	-	-	-	-	10. Information and communication												
12. กิจกรรมอสังหาริมทรัพย์	13.4	-	-	0.5	1.2	1.2	1.0	-	7.6	1.9	-	-	-	-	-	11. Financial and insurance activities												
13. กิจกรรมทางวิชาชีพ วิทยาศาสตร์ และเทคนิค	4.5	-	1.4	0.5	0.5	0.7	0.6	-	0.3	0.4	0.1	-	-	-	-	12. Real estate activities												
14. กิจกรรมการบริหารและการบริการสนับสนุน	6.0	-	0.1	-	0.0	1.3	0.5	-	3.6	0.5	-	-	-	-	-	13. Professional, scientific and technical activities												
15. การบริหารราชการ การป้องกันประเทศ การประกันสังคม	8.4	-	1.1	2.2	1.9	1.5	0.2	-	1.2	0.3	-	-	-	-	-	14. Administrative and support service activities												
16. การศึกษา	73.4	-	3.4	4.6	7.6	16.7	5.0	0.1	27.7	7.1	1.3	-	-	-	-	15. Public administration and defence; compulsory social security												
17. กิจกรรมด้านสุขภาพและงานสังคมสงเคราะห์	34.0	-	1.1	1.2	1.4	2.4	0.8	-	16.4	0.8	9.7	0.2	-	-	-	16. Education												
18. ศิลปะ ความบันเทิง และนันทนาการ	14.6	0.2	0.3	0.3	0.3	3.8	1.0	-	6.1	1.8	0.7	0.1	-	-	-	17. Human health and social work activities												
19. กิจกรรมบริการด้านอื่น ๆ	8.4	-	0.5	1.7	0.9	2.4	1.2	-	1.5	0.2	-	-	-	-	-	18. Arts, entertainment and recreation												
20. กิจกรรมการจ้างงานในครัวเรือนส่วนบุคคล	17.4	0.4	3.2	2.8	4.0	3.0	0.9	-	1.6	1.4	-	0.1	-	-	-	19. Other service activities												
21. กิจกรรมการค้าปลีกและบริการที่ขึ้นเองเพื่อใช้ในครัวเรือน	1.2	0.0	0.8	0.1	0.2	-	-	-	-	0.1	-	-	-	-	-	20. Activities of households as employers; undifferentiated goods and services-producing activities of households for own use												
22. ไม่ทราบ	0.1	-	-	-	-	-	-	-	0.1	-	-	-	-	-	-	21. Activities of extraterritorial organizations and bodies												
	-	-	-	-	-	-	-	-	-	-	-	-	-	-	-	22. Unknown												

1/ รวมอาชีพระยะสั้น 1/ Including Short Course Vocational

ตารางที่ 5 จำนวนผู้จ้างทำ งานตามขั้นการศึกษาที่สำเร็จ อุตสาหกรรม พืช และเขตการปกครอง ภาคเหนือ (ต่อ)

TABLE 5 EMPLOYED PERSONS BY LEVEL OF EDUCATIONAL ATTAINMENT, INDUSTRY, SEX AND AREA, NORTHERN REGION (Contd.)

อุตสาหกรรม Industry	เมืองเทศบาล MUNICIPAL AREA												รวม Total	ไม่มีการศึกษา None	ต่ำกว่า Elementary	ประถมศึกษา Less than Elementary	ประถมศึกษา Elementary	มัธยมศึกษา Lower Secondary	มัธยมศึกษาตอนปลาย Upper Secondary Level				1/ Others	ไม่ทราบ Unknown	INDUSTRY
	มัธยมศึกษาตอนต้น Lower Secondary		มัธยมศึกษาตอนปลาย Upper Secondary		อุดมศึกษา Higher Level		1/ Others																		
	General/ Academic	Vocational	Teacher Training	Academic Education	Higher Technical Education	Teacher Training																			
หญิง	873.9	47.6	220.8	152.1	100.5	96.1	27.8	0.0	144.8	44.4	36.8	2.8	0.1	FEMALE											
1. เกษตรกรรม ปลูกไม้ และ การประมง	211.1	19.5	94.3	57.7	21.9	11.2	2.0	-	2.4	1.5	0.6	-	0.1	1. Agriculture, forestry and fishing											
2. การทำเหมืองแร่ และเหมืองหิน	0.2	-	-	0.2	-	-	-	-	0.1	-	-	-	-	2. Mining and quarrying											
3. การผลิต	134.5	7.2	30.8	30.1	27.2	17.5	4.2	-	10.8	4.9	0.4	1.5	-	3. Manufacturing											
4. ไฟฟ้า ก๊าซ ไอน้ำ และระบบปรับอากาศ	2.4	-	0.1	-	-	-	-	-	1.2	0.4	0.7	-	-	4. Electricity, gas, steam and air conditioning supply											
5. การจัดหา การจัดการ และการบำบัดน้ำเสีย ของเสีย และสิ่งมีค่า	2.3	-	0.4	0.2	-	0.1	0.1	-	1.2	0.3	-	-	-	5. Water supply; sewerage, waste management and remediation activities											
6. การก่อสร้าง	22.2	2.9	5.5	9.0	1.7	1.3	0.0	-	1.4	0.5	-	-	-	6. Construction											
7. การขายส่ง และการขายปลีก การซ่อมยานยนต์	184.2	9.4	46.1	21.8	21.9	28.7	9.0	-	31.1	13.6	2.5	0.1	-	7. Wholesale and retail trade; repair of motor vehicles and motorcycles											
8. การขนส่ง และสถานีขนส่งสินค้า	3.9	-	0.5	0.4	0.4	0.3	-	-	1.2	0.5	0.7	-	-	8. Transportation and storage											
9. ที่พักแรมและบริการด้านอาหาร	99.3	4.7	24.0	19.5	14.8	14.7	6.1	-	9.5	3.7	1.9	0.5	-	9. Accommodation and food service activities											
10. ข้อมูลข่าวสารและการสื่อสาร	3.0	-	0.2	0.2	0.1	0.1	-	-	2.3	0.2	-	-	-	10. Information and communication											
11. กิจกรรมทางการเงินและการประกันภัย	17.4	-	0.2	0.2	0.7	0.7	0.7	-	11.8	2.0	1.1	-	-	11. Financial and insurance activities											
12. กิจกรรมอสังหาริมทรัพย์	3.9	-	0.7	0.2	0.7	0.3	0.7	-	0.5	0.6	0.2	-	-	12. Real estate activities											
13. กิจกรรมทางวิชาชีพ วิทยาศาสตร์ และเทคนิค	3.3	-	0.2	0.1	-	0.8	0.1	-	1.5	0.5	0.1	-	-	13. Professional, scientific and technical activities											
14. กิจกรรมการบริหารและการบริการสนับสนุน	6.0	0.1	1.5	0.8	0.8	0.7	-	-	1.7	0.4	0.1	-	-	14. Administrative and support service activities											
15. การบริหารราชการ การป้องกันประเทศ การประกันสังคม	42.2	-	1.8	0.9	1.3	3.4	1.1	-	28.0	4.1	1.7	-	-	15. Public administration and defence; compulsory social security											
16. การศึกษา	51.2	0.0	1.1	1.3	1.4	1.3	0.1	-	20.8	0.9	24.1	0.1	-	16. Education											
17. กิจกรรมด้านสุขภาพและงานสังคมสงเคราะห์	40.8	0.2	1.2	1.1	1.4	6.8	1.9	0.0	16.1	9.5	2.3	0.3	-	17. Human health and social work activities											
18. ศิลปะ ความบันเทิง และนันทนาการ	5.3	-	1.4	1.0	0.3	0.7	0.6	-	1.2	0.1	0.1	-	-	18. Arts, entertainment and recreation											
19. กิจกรรมบริการด้านอื่น ๆ	27.1	1.0	7.1	5.0	4.6	5.2	1.3	-	1.9	0.8	0.2	0.1	-	19. Other service activities											
20. กิจกรรมการทำงานในครัวเรือนส่วนบุคคล การผลิตสินค้าและบริการที่ขึ้นเองเพื่อใช้ในครัวเรือน	13.6	2.6	3.9	2.6	1.5	2.5	-	-	0.2	-	-	0.3	-	20. Activities of households as employers; undifferentiated goods and services-producing activities of households for own use											
21. กิจกรรมขององค์การระหว่างประเทศ	-	-	-	-	-	-	-	-	-	-	-	-	-	21. Activities of extraterritorial organizations and bodies											
22. ไม่ทราบ	-	-	-	-	-	-	-	-	-	-	-	-	-	22. Unknown											

1/ รวมอาชีพระยะสั้น Including Short Course Vocational

TABLE 5 EMPLOYED PERSONS BY LEVEL OF EDUCATIONAL ATTAINMENT, INDUSTRY, SEX AND AREA, NORTHERN REGION (Contd.)

ไตรมาสที่ 4/2556 : Quarter 4/2013

ภาคเขตเทศบาล NON-MUNICIPAL AREA

หน่วยเป็นพัน : In Thousands

อุตสาหกรรม	รวม	ไม่มี การศึกษา	ต่ำกว่า ประถมศึกษา	ต่ำกว่า ประถมศึกษา Less than Elementary	ประถมศึกษา Elementary	มัธยมศึกษา ตอนต้น	มัธยมศึกษาตอนปลาย				อุดมศึกษา			1/ อื่นๆ	ไม่ทราบ	INDUSTRY		
							Upper Secondary Level		Higher Level		1/ Others	Unknown	Teacher Training				Higher Technical Education	สายวิชาชีพ Teacher Training
							สายสามัญ	สายวิชา- ศึกษา	สายวิชา- การศึกษ	สายวิชาการ								
ยอดรวม	5,419.5	480.5	1,585.9	1,208.0	861.5	570.6	141.1	2.1	296.3	187.6	84.3	1.6	0.1	0.1	TOTAL			
ชาย	2,996.7	214.9	841.4	701.2	530.7	331.3	90.3	0.9	134.2	121.0	30.0	0.7	-	-	MALE			
1. เกษตรกรรม การป่าไม้ และการประมง	1,792.2	162.9	621.3	467.4	289.9	163.5	22.7	0.3	20.9	35.7	7.1	0.4	-	-	1. Agriculture, forestry and fishing			
2. การทำเหมืองแร่ และเหมืองหิน	8.7	-	1.7	2.1	1.1	0.8	-	-	1.0	2.0	-	-	-	-	2. Mining and quarrying			
3. การผลิต	206.5	7.6	43.0	42.7	52.0	20.7	11.5	0.2	11.4	17.3	-	-	-	-	3. Manufacturing			
4. ไฟฟ้า ก๊าซ ไอน้ำและระบบปรับอากาศ	10.9	-	0.1	2.2	-	1.8	1.0	-	2.1	3.6	-	-	-	-	4. Electricity, gas, steam and air conditioning supply			
5. การจัดการน้ำ การจัดการและการบำบัดน้ำเสีย ของเสีย และสิ่งปฏิกูล	8.4	-	1.9	2.0	2.0	0.6	-	-	0.2	1.6	-	-	-	-	5. Water supply; sewerage, waste management and remediation activities			
6. การก่อสร้าง	307.6	29.6	81.4	87.5	64.4	22.6	11.6	-	1.3	9.1	-	-	-	-	6. Construction			
7. การขายส่ง และการขายปลีก การซ่อมยานยนต์	270.6	5.8	45.6	55.6	63.4	42.9	22.6	0.5	16.3	15.6	2.3	0.1	-	-	7. Wholesale and retail trade; repair of motor vehicles and motorcycles			
8. การขนส่ง และสถานที่เก็บสินค้า	44.8	3.2	9.6	7.6	11.1	9.3	0.5	-	0.8	2.7	0.2	-	-	-	8. Transportation and storage			
9. ที่พักแรมและบริการด้านอาหาร	45.9	0.1	9.3	7.4	5.7	15.9	3.2	-	2.1	2.4	-	-	-	-	9. Accommodation and food service activities			
10. ข้อมูลข่าวสารและการสื่อสาร	3.8	0.6	-	0.6	0.2	-	-	-	1.5	0.8	-	-	-	-	10. Information and communication			
11. กิจกรรมทางการเงินและการประกันภัย	18.9	-	0.1	0.3	3.4	6.0	2.6	-	4.9	1.6	-	-	-	-	11. Financial and insurance activities			
12. กิจกรรมอสังหาริมทรัพย์	3.4	-	0.4	0.5	-	-	-	-	2.5	-	-	-	-	-	12. Real estate activities			
13. กิจกรรมทวิวิชาชีพ วิทยาศาสตร์ และเทคนิค	3.7	-	0.7	-	0.7	0.2	0.9	-	-	1.3	-	-	-	-	13. Professional, scientific and technical activities			
14. กิจกรรมการบริโภครวมและการบริการส่วนบุคคล	12.6	-	3.6	3.0	3.4	0.3	0.4	-	1.9	-	-	-	-	-	14. Administrative and support service activities			
15. การบริหารราชการ การป้องกันประเทศ การประกันสังคม	128.7	2.1	12.2	10.5	14.5	29.2	7.4	-	36.5	13.4	2.7	0.2	-	-	15. Public administration and defence; compulsory social security			
16. การศึกษา	53.1	-	1.3	2.7	1.7	3.7	1.2	-	23.2	4.0	15.4	-	-	-	16. Education			
17. กิจกรรมด้านสุขภาพและงานสังคมสงเคราะห์	23.5	-	1.3	0.5	1.8	5.5	0.9	-	4.7	7.7	1.2	-	-	-	17. Human health and social work activities			
18. ศิลปะ ความบันเทิง และนันทนาการ	16.6	-	1.3	2.5	6.7	1.4	1.5	-	1.8	0.2	1.1	-	-	-	18. Arts, entertainment and recreation			
19. กิจกรรมบริการด้านอื่นๆ	30.0	0.5	4.5	4.7	7.8	7.0	2.3	-	1.2	2.1	-	-	-	-	19. Other service activities			
20. กิจกรรมการจ้างงานในครัวเรือนส่วนบุคคล	6.8	2.3	2.1	1.3	1.1	-	-	-	-	-	-	-	-	-	20. Activities of households as employers; undifferentiated goods and services-producing activities of households for own use			
การผลิตภัณฑ์และบริการที่ทำขึ้นเองเพื่อใช้ในครัวเรือน	0.2	0.2	-	-	-	-	-	-	-	-	-	-	-	-	21. Activities of extraterritorial organizations and bodies			
21. กิจกรรมขององค์การระหว่างประเทศ	-	-	-	-	-	-	-	-	-	-	-	-	-	-	22. Unknown			
22. ไม่ทราบ	-	-	-	-	-	-	-	-	-	-	-	-	-	-				

1/ รวมอาชีพระยะสั้น Including Short Course Vocational

TABLE 5 EMPLOYED PERSONS BY LEVEL OF EDUCATIONAL ATTAINMENT, INDUSTRY, SEX AND AREA, NORTHERN REGION (Contd.)

ไตรมาสที่ 4/2556 : Quarter 4/2013

นอกเขตเทศบาล NON-MUNICIPAL AREA

หน่วยเป็นพัน : In Thousands

อุตสาหกรรม Industry	รวม Total	ไม่มี การศึกษา None	ต่ำกว่า ประถมศึกษา Less than Elementary	ประถมศึกษา Elementary	มัธยมศึกษา ตอนต้น Lower Secondary	มัธยมศึกษาตอนปลาย Upper Secondary Level				อุดมศึกษา Higher Level			ไม่ทราบ Unknown	INDUSTRY
						สาขามัธยมศึกษา General/ Academic	สาขามัธยมศึกษา Vocational	การศึกษา Teacher Training	สาขาวิชา- การศึกษาศาสตรบัณฑิต Academic Education	สาขาวิชา- การศึกษาศาสตรบัณฑิต Higher Technical Education	สาขาวิชา- การศึกษาศาสตรบัณฑิต Teacher Training	อื่นๆ Others		
หญิง	2,422.8	265.7	744.5	506.8	330.8	239.3	50.8	1.1	162.1	66.6	54.3	0.9	0.1	FEMALE
1. เกษตรกรรม การป่าไม้ และการประมง	1,358.2	219.4	515.9	323.4	174.9	88.6	15.3	-	6.8	11.8	1.9	0.3	-	1. Agriculture, forestry and fishing
2. การทำเหมืองแร่ และเหมืองหิน	4.1	-	-	1.1	0.6	0.2	-	-	1.6	0.5	-	-	-	2. Mining and quarrying
3. การผลิต	241.2	19.2	69.4	44.6	43.2	36.9	7.5	0.3	12.2	7.9	-	-	-	3. Manufacturing
4. ไฟฟ้า ก๊าซ ไอน้ำและระบบปรับอากาศ	4.3	-	-	0.9	0.4	-	0.6	-	1.4	0.9	-	-	-	4. Electricity, gas, steam and air conditioning supply
5. การจัดการน้ำ การจัดการและการบำบัดน้ำเสีย ของเสีย และสิ่งปฏิกูล	4.6	0.3	0.3	0.5	0.9	0.8	0.3	-	1.5	-	-	-	-	5. Water supply; sewerage, waste management and remediation activities
6. การก่อสร้าง	78.4	5.9	28.1	31.7	5.9	4.1	0.7	-	1.0	1.0	-	-	-	6. Construction
7. การขนส่ง และการขนส่ง การซ่อมยานยนต์	288.2	12.2	71.3	50.0	47.9	53.4	14.8	-	24.6	11.4	2.0	0.6	0.1	7. Wholesale and retail trade; repair of motor vehicles and motorcycles
8. การขนส่ง และสถานที่เก็บสินค้า	6.3	0.4	1.6	0.6	0.8	2.0	-	-	0.8	-	-	-	-	8. Transportation and storage
9. ที่พักแรมและบริการด้านอาหาร	134.1	3.1	35.3	28.0	32.6	16.6	2.6	-	10.1	5.4	0.4	-	-	9. Accommodation and food service activities
10. ข้อมูลข่าวสารและการสื่อสาร	2.2	-	-	-	-	0.1	0.8	-	1.3	-	-	-	-	10. Information and communication
11. กิจกรรมทางการเงินและการประกันภัย	18.3	-	0.4	1.8	0.6	3.8	-	-	7.3	4.4	-	-	-	11. Financial and insurance activities
12. กิจกรรมอสังหาริมทรัพย์	5.6	-	0.6	-	-	-	-	-	4.9	-	-	-	-	12. Real estate activities
13. กิจกรรมทางวิชาชีพ วิทยาศาสตร์ และเทคนิค	2.8	-	-	0.6	0.2	-	-	-	1.5	0.5	-	-	-	13. Professional, scientific and technical activities
14. กิจกรรมการบริหารและการบริการสนับสนุน	9.0	0.5	1.2	0.7	3.7	0.4	1.8	-	0.6	0.3	-	-	-	14. Administrative and support service activities
15. การบริหารราชการ การป้องกันประเทศ การประกันสังคม	59.2	-	1.9	2.4	1.3	8.6	3.1	-	34.7	4.8	2.5	-	-	15. Public administration and defence; compulsory social security
16. การศึกษา	87.8	0.5	1.5	2.5	0.6	1.9	1.3	-	31.5	2.6	45.6	-	-	16. Education
17. กิจกรรมด้านสุขภาพและงานสังคมสงเคราะห์	56.2	0.7	2.0	4.3	3.4	10.1	0.8	0.8	17.3	15.0	1.9	-	-	17. Human health and social work activities
18. ศิลปะ ความบันเทิง และนันทนาการ	11.7	0.4	2.3	3.1	1.5	2.6	-	-	1.9	-	-	-	-	18. Arts, entertainment and recreation
19. กิจกรรมบริการด้านอื่น ๆ	33.7	0.9	7.5	5.8	7.9	8.9	1.3	-	1.2	0.3	-	-	-	19. Other service activities
20. กิจกรรมการทำงานไม่ครบถ้วนส่วนบุคคล การผลิตสินค้าและบริการที่ทำงานเองเพื่อใช้ในครัวเรือน	17.1	2.3	5.2	4.9	4.3	0.2	-	-	-	0.2	-	-	-	20. Activities of households as employers; undifferentiated goods and services-producing activities of households for own use
21. กิจกรรมขององค์กรระหว่างประเทศ	-	-	-	-	-	-	-	-	-	-	-	-	-	21. Activities of extraterritorial organizations and bodies
22. ไม่ทราบ	-	-	-	-	-	-	-	-	-	-	-	-	-	22. Unknown

∕ รวมอาชีพอิสระ ∕ Including Short Course Vocational

ตารางที่ 6 จำนวนผู้มีงานทำ จำแนกตามสถานภาพทำงาน อาชีพ ภาคเหนือ

TABLE 6 EMPLOYED PERSONS BY WORK STATUS, OCCUPATION, NORTHERN REGION

ไตรมาสที่ 4/2556 : Quarter 4/2013

หน่วยเป็นพัน : In Thousands

อาชีพ	สถานภาพการทำงาน Work Status							TOTAL	OCCUPATION
	รวม	นายจ้าง Employer	ลูกจ้างรัฐบาล Government Employee	ลูกจ้างเอกชน Private Employee	ทำงานส่วนตัว Own Account Worker	ช่วยธุรกิจ ครอบครัว Unpaid Family Worker	การรวมกลุ่ม Members of Producers' Cooperatives		
ยอดรวม	7,275.9	163.2	697.9	1,908.6	2,562.0	1,941.6	2.7	TOTAL	
1. ผู้บัญญัติกฎหมาย ข้าราชการระดับอาวุโส และผู้จัดการ	174.6	46.2	76.1	27.0	17.4	7.3	0.5	1. Legislators, senior officials and managers	
2. ผู้ประกอบวิชาชีพด้านต่างๆ	295.6	1.3	236.3	41.9	12.4	3.8	-	2. Professionals	
3. ผู้ประกอบวิชาชีพด้านเทคนิคสาขาต่างๆ และอาชีพที่เกี่ยวข้อง	184.4	1.6	82.7	70.7	20.8	8.5	0.2	3. Technicians and associate professionals	
4. เสมียน	185.7	0.9	97.6	79.8	2.6	4.7	0.1	4. Clerks	
5. พนักงานบริการและพนักงานในร้านค้า และตลาด	1,081.4	26.4	100.6	234.8	487.9	231.7	-	5. Service workers and shop and market sales workers	
6. ผู้ปฏิบัติงานที่มีฝีมือในด้านการเกษตร และการประมง	3,342.6	35.8	9.2	91.6	1,654.8	1,551.2	-	6. Skilled agricultural and fishery workers	
7. ผู้ปฏิบัติงานด้านความสามารททางฝีมือ และธุรกิจการค้าที่เกี่ยวข้อง	860.3	43.8	25.9	473.8	224.0	90.9	1.8	7. Craft and related trades workers	
8. ผู้ปฏิบัติการโรงงานและเครื่องจักร และผู้ปฏิบัติงานด้านการประกอบ	360.6	6.5	27.1	242.1	76.9	8.1	-	8. Plant and machine operators and assemblers	
9. อาชีพขั้นพื้นฐานต่างๆ ในด้านการขาย และการให้บริการ	790.7	0.7	42.3	647.0	65.2	35.5	-	9. Elementary occupations	
10. คนงานซึ่งไม่ได้จำแนกไว้ในหมวดอื่น	-	-	-	-	-	-	-	10. Workers not classifiable by occupation	

ตารางที่ 6 จำนวนผู้มีงานทำ จำแนกตามสถานภาพทำงาน อาชีพ และเพศ ภาคเหนือ
TABLE 6 EMPLOYED PERSONS BY WORK STATUS, OCCUPATION AND SEX , NORTHERN REGION

ไตรมาสที่ 4/2556 : Quarter 4/2013 หน่วยเป็นพัน : In Thousands

อาชีพ	สถานภาพการทำงาน Work Status						การรวมกลุ่ม Members of Producers' Cooperatives	OCCUPATION
	นายจ้าง Employer	ลูกจ้างรัฐบาล Government Employee	ลูกจ้างเอกชน Private Employee	ทำงานส่วนตัว Own Account Worker	ช่วยธุรกิจ ครอบครัว Unpaid Family Worker	รวม		
ชาย								MALE
1. ผู้ปฏิบัติงานหลาย และผู้จัดการ	127.2	367.1	1,105.7	1,687.0	691.9	0.3		1. Legislators, senior officials and managers
2. ผู้ประกอบวิชาชีพด้านต่างๆ	36.7	60.2	15.2	9.3	4.3	-		2. Professionals
3. ผู้ประกอบวิชาชีพด้านเทคนิคสาขาต่างๆ และอาชีพที่เกี่ยวข้อง	1.3	83.4	16.4	9.2	0.9	-		3. Technicians and associate professionals
4. เสมียน	1.1	39.7	32.1	11.2	3.9	-		4. Clerks
5. พนักงานบริการและพนักงานในร้านค้า และตลาด	0.8	27.2	27.8	1.5	0.5	-		5. Service workers and shop and market sales workers
6. ผู้ปฏิบัติงานที่มีฝีมือในด้านเกษตร และการประมง	13.9	72.4	77.3	158.7	90.2	-		6. Skilled agricultural and fishery workers
7. ผู้ปฏิบัติงานด้านความสามารถฝีมือ และธุรกิจการค้าที่เกี่ยวข้อง	29.1	8.3	48.0	1,283.7	537.4	-		7. Craft and related trades workers
8. ผู้ปฏิบัติการโรงงานและเครื่องจักร และผู้ปฏิบัติงานด้านการประกอบ	39.0	24.5	390.0	123.4	37.8	0.3		8. Plant and machine operators and assemblers
9. อาชีพขั้นพื้นฐานต่างๆ ในด้านการขาย และการให้บริการ	5.2	25.9	158.1	58.9	3.9	-		9. Elementary occupations
10. คนงานซึ่งมิได้จำแนกไว้ในหมวดอื่น	0.3	25.4	341.0	31.1	13.0	-		10. Workers not classifiable by occupation
หญิง							TOTAL	
1. ผู้ปฏิบัติงานหลาย และผู้จัดการ	36.0	330.8	802.9	875.1	1,249.7	2.3		1. Legislators, senior officials and managers
2. ผู้ประกอบวิชาชีพด้านต่างๆ	9.5	15.9	11.8	8.0	3.0	0.5		2. Professionals
3. ผู้ประกอบวิชาชีพด้านเทคนิคสาขาต่างๆ และอาชีพที่เกี่ยวข้อง	-	152.9	25.5	3.3	2.9	-		3. Technicians and associate professionals
4. เสมียน	0.5	43.0	38.6	9.6	4.6	0.2		4. Clerks
5. พนักงานบริการและพนักงานในร้านค้า และตลาด	0.1	70.4	52.0	1.2	4.2	0.1		5. Service workers and shop and market sales workers
6. ผู้ปฏิบัติงานที่มีฝีมือในด้านเกษตร และการประมง	12.5	28.2	157.5	329.2	141.5	-		6. Skilled agricultural and fishery workers
7. ผู้ปฏิบัติงานด้านความสามารถฝีมือ และธุรกิจการค้าที่เกี่ยวข้อง	6.8	0.9	43.7	371.1	1,013.7	-		7. Craft and related trades workers
8. ผู้ปฏิบัติการโรงงานและเครื่องจักร และผู้ปฏิบัติงานด้านการประกอบ	4.9	1.5	83.9	100.6	53.1	1.5		8. Plant and machine operators and assemblers
9. อาชีพขั้นพื้นฐานต่างๆ ในด้านการขาย และการให้บริการ	1.2	1.1	84.0	18.0	4.2	-		9. Elementary occupations
10. คนงานซึ่งมิได้จำแนกไว้ในหมวดอื่น	0.5	16.9	306.0	34.1	22.6	-		10. Workers not classifiable by occupation

ตารางที่ 6 จำนวนผู้มีงานทำ จำแนกตามสถานภาพทำงาน อาชีพ เพศ และเขตการปกครอง ภาคเหนือ (ต่อ)
TABLE 6 EMPLOYED PERSONS BY WORK STATUS, OCCUPATION, SEX AND AREA, NORTHERN REGION (Contd.)

ไตรมาสที่ 4/2556 : Quarter 4/2013

ในเขตเทศบาล MUNICIPAL AREA

หน่วยเป็นพัน : In Thousands

อาชีพ	สถานภาพการทำงาน Work Status						การรวมกลุ่ม Members of Producers' Cooperatives	OCCUPATION
	รวม	นายจ้าง Employer	ลูกจ้างรัฐบาล Government Employee	ลูกจ้างเอกชน Private Employee	ทำงานส่วนตัว Own Account Worker	ช่วยธุรกิจ ครอบครัว Unpaid Family Worker		
	Total	Employer	Government Employee	Private Employee	Own Account Worker	Unpaid Family Worker	Members of Producers' Cooperatives	
ยอดรวม	1,856.4	57.3	263.5	573.2	603.7	357.7	1.0	TOTAL
ชาย	982.5	44.6	134.5	320.6	353.7	128.7	0.3	MALE
1. ผู้บัญญัติกฎหมาย ข้าราชการระดับอาวุโส และผู้จัดการ	47.5	17.9	18.8	6.0	3.6	1.2	-	1. Legislators, senior officials and managers
2. ผู้ประกอบวิชาชีพด้านต่างๆ	47.6	0.9	31.7	8.9	5.6	0.5	-	2. Professionals
3. ผู้ประกอบวิชาชีพด้านเทคนิคสาขาต่างๆ และอาชีพที่เกี่ยวข้อง	36.9	0.9	17.7	10.6	4.8	2.9	-	3. Technicians and associate professionals
4. เสมียน	30.8	0.1	11.7	17.3	1.3	0.5	-	4. Clerks
5. พนักงานบริการและพนักงานในร้านค้า และตลาด	188.1	7.9	26.7	38.1	69.5	46.0	-	5. Service workers and shop and market sales workers
6. ผู้ปฏิบัติงานที่มีฝีมือในด้านการเกษตร และการประมง	272.6	4.0	2.3	8.3	200.8	57.2	-	6. Skilled agricultural and fishery workers
7. ผู้ปฏิบัติงานด้านความสามารถทางฝีมือ และธุรกิจการค้าที่เกี่ยวข้อง	182.6	11.3	8.7	108.0	39.5	14.7	0.3	7. Craft and related trades workers
8. ผู้ปฏิบัติการโรงงานและเครื่องจักร และผู้ปฏิบัติงานด้านการประกอบ	74.3	1.3	9.5	43.8	18.7	1.0	-	8. Plant and machine operators and assemblers
9. อาชีพขั้นพื้นฐานต่างๆ ในด้านการขาย และการให้บริการ	102.2	0.3	7.5	79.6	10.0	4.9	-	9. Elementary occupations
10. คนงานซึ่งไม่ได้จำแนกไว้ในหมวดอื่น	-	-	-	-	-	-	-	10. Workers not classifiable by occupation

ตารางที่ 6 จำนวนผู้มีงานทำ จำแนกตามสถานภาพทำงาน อาชีพ เพศ และเขตการปกครอง ภาคเหนือ (ต่อ)
TABLE 6 EMPLOYED PERSONS BY WORK STATUS, OCCUPATION, SEX AND AREA, NORTHERN REGION (Contd.)

ไตรมาสที่ 4/2556 : Quarter 4/2013

ในเขตเทศบาล MUNICIPAL AREA

หน่วยเป็นพัน : In Thousands

อาชีพ	รวม	สถานภาพการทำงาน Work Status						การรวมกลุ่ม Members of Producers' Cooperatives	OCCUPATION
		นายจ้าง Employer	ลูกจ้างรัฐบาล Government Employee	ลูกจ้างเอกชน Private Employee	ทำงานส่วนตัว Own Account Worker	ช่วยธุรกิจ ครอบครัว Unpaid Family Worker	Worker		
หญิง	873.9	12.6	129.0	252.6	250.1	229.0	0.7	TOTAL	
1. ผู้บัญญัติกฎหมาย และผู้จัดการ	19.9	3.6	6.0	4.4	3.9	2.0	-	1. Legislators, senior officials and managers	
2. ผู้ประกอบวิชาชีพด้านต่างๆ	80.3	-	65.6	11.3	1.4	2.0	-	2. Professionals	
3. ผู้ประกอบวิชาชีพด้านเทคนิคสาขาต่างๆ และอาชีพที่เกี่ยวข้อง	39.3	0.5	15.4	17.2	3.5	2.6	0.2	3. Technicians and associate professionals	
4. เสมียน	50.6	0.1	26.6	20.7	0.2	2.8	0.1	4. Clerks	
5. พนักงานบริการและพนักงานในร้านค้า และตลาด	277.1	5.2	10.3	66.4	131.7	63.5	-	5. Service workers and shop and market sales workers	
6. ผู้ปฏิบัติงานที่มีฝีมือในด้านการเกษตร และการประมง	189.8	1.0	0.1	6.0	53.8	129.0	-	6. Skilled agricultural and fishery workers	
7. ผู้ปฏิบัติงานด้านความสามารถทางฝีมือ และธุรกิจการค้าที่เกี่ยวข้อง	84.8	1.1	0.2	30.2	34.7	18.3	0.3	7. Craft and related trades workers	
8. ผู้ปฏิบัติการโรงงานและเครื่องจักร และผู้ปฏิบัติงานด้านการประกอบ	39.2	0.7	0.4	30.3	6.8	1.0	-	8. Plant and machine operators and assemblers	
9. อาชีพขั้นพื้นฐานต่างๆ ในด้านการขาย และการให้บริการ	93.1	0.5	4.6	66.1	14.1	7.8	-	9. Elementary occupations	
10. คนงานซึ่งมิได้จำแนกไว้ในหมวดอื่น	-	-	-	-	-	-	-	10. Workers not classifiable by occupation	

ตารางที่ 6 จำนวนผู้มีงานทำ จำแนกตามสถานภาพทำงาน อาชีพ เพศ และเขตการปกครอง ภาคเหนือ (ต่อ)
TABLE 6 EMPLOYED PERSONS BY WORK STATUS, OCCUPATION, SEX AND AREA, NORTHERN REGION (Contd.)

ไตรมาสที่ 4/2556 : Quarter 4/2013

นอกเขตเทศบาล NON-MUNICIPAL AREA

หน่วยเป็นพัน : In Thousands

อาชีพ	สถานภาพการทำงาน Work Status							การรวมกลุ่ม Members of Producers' Cooperatives	OCCUPATION
	รวม	นายจ้าง Employer	ลูกจ้างรัฐบาล Government Employee	ลูกจ้างเอกชน Private Employee	ทำงานส่วนตัว Own Account Worker	ช่วยธุรกิจ ครอบครัว Unpaid Family Worker	TOTAL		
ยอดรวม	5,419.5	106.0	434.3	1,335.4	1,958.3	1,583.9	1.7	TOTAL	
ชาย	2,996.7	82.6	232.6	785.1	1,333.3	563.1	-	MALE	
1. ผู้บัญญัติกฎหมาย ข้าราชการระดับอาวุโส และผู้จัดการ	78.3	18.8	41.4	9.2	5.8	3.2	-	1. Legislators, senior officials and managers	
2. ผู้ประกอบวิชาชีพด้านต่างๆ	63.5	0.4	51.7	7.5	3.5	0.4	-	2. Professionals	
3. ผู้ประกอบวิชาชีพด้านเทคนิคสาขาต่างๆ และอาชีพที่เกี่ยวข้อง	50.9	0.2	22.0	21.5	6.3	0.9	-	3. Technicians and associate professionals	
4. เสมียน	26.9	0.7	15.5	10.5	0.2	-	-	4. Clerks	
5. พนักงานบริการและพนักงานในร้านค้า และตลาด	224.5	6.0	45.8	39.2	89.2	44.3	-	5. Service workers and shop and market sales workers	
6. ผู้ปฏิบัติงานที่มีฝีมือในด้านการเกษตร และการประมง	1,634.0	25.1	6.1	39.7	1,083.0	480.2	-	6. Skilled agricultural and fishery workers	
7. ผู้ปฏิบัติงานด้านความสามารถทางฝีมือ และธุรกิจการค้าที่เกี่ยวข้อง	432.3	27.6	15.7	282.0	83.9	23.1	-	7. Craft and related trades workers	
8. ผู้ปฏิบัติการโรงงานและเครื่องจักร และผู้ปฏิบัติงานด้านการประกอบ	177.9	3.9	16.5	114.3	40.3	2.9	-	8. Plant and machine operators and assemblers	
9. อาชีพขั้นพื้นฐานต่างๆ ในด้านการขาย และการให้บริการ	308.4	-	17.9	261.4	21.1	8.1	-	9. Elementary occupations	
10. คนงานซึ่งไม่ได้จำแนกไว้ในหมวดอื่น	-	-	-	-	-	-	-	10. Workers not classifiable by occupation	

ตารางที่ 6 จำนวนผู้มีงานทำ จำแนกตามสถานภาพทำงาน อาชีพ เพศ และเขตการปกครอง ภาคเหนือ (ต่อ)
TABLE 6 EMPLOYED PERSONS BY WORK STATUS, OCCUPATION, SEX AND AREA, NORTHERN REGION (Contd.)

ไตรมาสที่ 4/2556 : Quarter 4/2013

นอกเขตเทศบาล NON-MUNICIPAL AREA

หน่วยเป็นพัน : In Thousands

อาชีพ	สถานภาพการทำงาน Work Status						การรวมกลุ่ม Members of Producers' Cooperatives	OCCUPATION
	รวม	นายจ้าง Employer	ลูกจ้างรัฐบาล Government Employee	ลูกจ้างเอกชน Private Employee	ทำงานส่วนตัว Own Account Worker	ช่วยธุรกิจ ครอบครัว Unpaid Family Worker		
อาชีพ	Total	Employer	Government Employee	Private Employee	Own Account Worker	Unpaid Family Worker	Members of Producers' Cooperatives	OCCUPATION
หญิง	2,422.8	23.4	201.8	550.3	625.0	1,020.7	1.7	TOTAL
1. ผู้บัญญัติกฎหมาย ข้าราชการระดับอาวุโส และผู้จัดการ	28.9	6.0	9.9	7.4	4.1	1.1	0.5	1. Legislators, senior officials and managers
2. ผู้ประกอบวิชาชีพด้านต่างๆ	104.2	-	87.3	14.2	1.9	0.9	-	2. Professionals
3. ผู้ประกอบวิชาชีพด้านเทคนิคสาขาต่างๆ และอาชีพที่เกี่ยวข้อง	57.3	-	27.7	21.5	6.2	2.0	-	3. Technicians and associate professionals
4. เสมียน	77.4	-	43.8	31.3	0.9	1.4	-	4. Clerks
5. พนักงานบริการและพนักงานในร้านค้า และตลาด	391.8	7.3	17.9	91.1	197.6	77.9	-	5. Service workers and shop and market sales workers
6. ผู้ปฏิบัติงานที่มีฝีมือในด้านการเกษตร และการประมง	1,246.3	5.8	0.8	37.7	317.3	884.7	-	6. Skilled agricultural and fishery workers
7. ผู้ปฏิบัติงานด้านความสามารถทางฝีมือ และธุรกิจการค้าที่เกี่ยวข้อง	160.6	3.8	1.3	53.7	65.9	34.8	1.2	7. Craft and related trades workers
8. ผู้ปฏิบัติการโรงงานและเครื่องจักร และผู้ปฏิบัติงานด้านการประกอบ	69.3	0.6	0.7	53.7	11.2	3.2	-	8. Plant and machine operators and assemblers
9. อาชีพขั้นพื้นฐานต่างๆ ในด้านการขาย และการให้บริการ	287.0	-	12.4	239.9	20.0	14.7	-	9. Elementary occupations
10. คนงานซึ่งมิได้จำแนกไว้ในหมวดอื่น	-	-	-	-	-	-	-	10. Workers not classifiable by occupation

ตารางที่ 7 จำนวนผู้จ้างทำ จำแนกตามสถานภาพทำงาน อุตสาหกรรม และเพศ ภาคเหนือ

อุตสาหกรรม	สถานภาพการทำงาน Work Status						การรวมกลุ่ม Members of Producers' Cooperatives	INDUSTRY
	รวม	นายจ้าง Employer	ลูกจ้างรัฐบาล Government Employee	ลูกจ้างเอกชน Private Employee	ทำงานส่วนตัว Own Account Worker	จ้างธุรกิจ ครอบครัว Unpaid Family Worker		
							MALE	
ชาย	3,979.2	127.2	367.1	1,105.7	1,687.0	691.9	0.3	
1 เกษตรกรรม การป่าไม้ และการประมง	2,088.6	32.1	0.7	226.8	1,288.1	540.9	-	
2. การทำเหมืองแร่ และเหมืองหิน	10.6	-	-	10.6	-	-	-	
3. การผลิต	314.3	14.6	0.2	191.9	74.2	33.2	0.2	
4. ไฟฟ้า ก๊าซ ไอน้ำ และระบบปรับอากาศ	19.8	-	19.4	0.4	-	-	-	
5. การจัดทำน้ำ การจัดการและระบายน้ำดื่มและ ของเสีย และสิ่งปฏิกูล	11.9	-	7.0	0.9	2.9	1.1	-	
6. การก่อสร้าง	428.0	45.7	1.1	343.1	27.7	10.3	0.1	
7. การขายส่ง และการขายปลีก การซ่อมยานยนต์	449.0	22.8	0.1	185.0	169.3	71.9	-	
8. การขนส่ง และสถานที่เก็บสินค้า	71.4	0.0	5.8	26.1	39.3	0.1	-	
9. ที่พักแรมและบริการด้านอาหาร	98.2	5.3	-	29.8	33.6	29.4	-	
10. ข้อมูลข่าวสารและการสื่อสาร	8.7	0.3	2.4	3.8	2.2	-	-	
11. กิจกรรมทางธุรกิจและการประกันภัย	32.3	0.3	5.0	25.6	1.4	-	-	
12. กิจกรรมอสังหาริมทรัพย์	7.9	0.8	-	3.5	2.8	0.8	-	
13. กิจกรรมทางวิชาชีพ วิทยาศาสตร์ และเทคนิค	9.6	1.0	1.9	2.4	3.9	0.5	-	
14. กิจกรรมการบริหารและการบริการสนับสนุน	21.0	1.8	0.1	13.7	5.1	0.4	-	
15. การบริหารราชการ การป้องกันประเทศ การประชาสัมพันธ์	202.1	-	202.1	-	-	-	-	
16. การศึกษา	87.1	-	80.0	5.6	1.5	-	-	
17. กิจกรรมด้านสุขภาพและงานสังคมสงเคราะห์	38.1	-	34.4	2.7	1.0	-	-	
18. ศิลปะ ความบันเทิง และนันทนาการ	25.0	0.6	6.7	8.0	9.0	0.7	-	
19. กิจกรรมบริการด้านอื่น ๆ	47.4	1.9	0.4	17.5	25.1	2.5	-	
20. กิจกรรมการจ้างงานในครัวเรือนส่วนบุคคล การผลิตสินค้าและบริการที่ขึ้นเองเพื่อใช้ในครัวเรือน	8.0	-	-	8.0	-	-	-	
21. กิจกรรมขององค์การระหว่างประเทศ	0.3	-	-	0.3	-	-	-	
22. ไม่ทราบ	-	-	-	-	-	-	-	
	3,296.7	36.0	330.8	802.9	875.1	1,249.7	2.3	
หญิง								
1 เกษตรกรรม การป่าไม้ และการประมง	1,569.3	8.2	0.4	175.9	371.7	1,013.1	-	
2. การทำเหมืองแร่ และเหมืองหิน	4.3	-	-	4.3	-	-	-	
3. การผลิต	375.7	6.3	1.9	195.0	113.1	57.8	1.6	
4. ไฟฟ้า ก๊าซ ไอน้ำ และระบบปรับอากาศ	6.7	-	6.6	0.1	-	-	-	
5. การจัดทำน้ำ การจัดการและระบายน้ำดื่มและ ของเสีย และสิ่งปฏิกูล	6.9	0.2	3.9	0.8	0.0	2.0	-	
6. การก่อสร้าง	100.6	1.1	1.2	85.2	1.6	11.6	-	
7. การขายส่ง และการขายปลีก การซ่อมยานยนต์	472.4	8.8	0.6	142.2	205.1	115.6	-	
8. การขนส่ง และสถานที่เก็บสินค้า	10.2	0.0	2.3	2.5	4.9	0.5	-	
9. ที่พักแรมและบริการด้านอาหาร	233.3	9.9	0.3	66.6	114.7	42.0	-	
10. ข้อมูลข่าวสารและการสื่อสาร	5.2	-	2.8	1.8	0.6	-	-	
11. กิจกรรมทางธุรกิจและการประกันภัย	35.8	0.1	11.6	21.4	1.8	0.2	0.7	
12. กิจกรรมอสังหาริมทรัพย์	9.5	0.1	-	6.9	2.3	0.2	-	
13. กิจกรรมทางวิชาชีพ วิทยาศาสตร์ และเทคนิค	6.1	0.2	1.7	3.0	1.0	0.2	-	
14. กิจกรรมการบริหารและการบริการสนับสนุน	15.0	0.1	0.0	12.0	1.5	1.3	-	
15. การบริหารราชการ การป้องกันประเทศ การประชาสัมพันธ์	101.4	-	101.4	-	-	-	-	
16. การศึกษา	139.0	0.3	116.8	20.8	1.0	0.1	-	
17. กิจกรรมด้านสุขภาพและงานสังคมสงเคราะห์	97.0	-	76.7	15.1	4.8	0.4	-	
18. ศิลปะ ความบันเทิง และนันทนาการ	16.9	0.0	2.5	4.3	8.4	1.8	-	
19. กิจกรรมบริการด้านอื่น ๆ	60.9	0.8	-	14.2	42.7	3.2	-	
20. กิจกรรมการจ้างงานในครัวเรือนส่วนบุคคล การผลิตสินค้าและบริการที่ขึ้นเองเพื่อใช้ในครัวเรือน	30.7	-	-	30.7	-	-	-	
21. กิจกรรมขององค์การระหว่างประเทศ	-	-	-	-	-	-	-	
22. ไม่ทราบ	-	-	-	-	-	-	-	

หน่วยนับพัน : in Thousands

ตารางที่ 7 จำนวนผู้มีงานทำ จำแนกตามสถานภาพทำงาน อุตสาหกรรม เพศ และเขตการปกครอง ภาคเหนือ (ต่อ)
TABLE 7 EMPLOYED PERSONS BY WORK STATUS, INDUSTRY, SEX AND AREA, NORTHERN REGION (Contd.)

ไตรมาสที่ 4/2556 : Quarter 4/2013
ในเขตเทศบาล MUNICIPAL AREA
หน่วยเป็นพัน : in Thousands

อุตสาหกรรม	สถานภาพการทำงาน Work Status										INDUSTRY
	รวม	นายจ้าง	ลูกจ้างรัฐบาล	ลูกจ้างเอกชน	ทำงานส่วนตัว	ช่วยธุรกิจครอบครัว	การรวมกลุ่ม	Members of Producers' Cooperatives		TOTAL	
	Total	Employer	Government Employee	Private Employee	Own Account Worker	Unpaid Family Worker	Worker	Cooperatives	MALE		
ยอดรวม	1,856.4	57.3	263.5	573.2	603.7	357.7	1.0				
ชาย	982.5	44.6	134.5	320.6	353.7	128.7	0.3				
1 เกษตรกรรม การป่าไม้ และการประมง	296.5	4.2	0.6	32.1	202.3	57.2	-				1. Agriculture, forestry and fishing
2. การทำเหมืองแร่ และเหมืองหิน	1.9	-	-	1.9	-	-	-				2. Mining and quarrying
3. การผลิต	107.9	6.2	-	62.5	25.3	13.8	0.2				3. Manufacturing
4. ไฟฟ้า ก๊าซ ไอน้ำและระบบปรับอากาศ	9.0	-	8.5	0.4	-	-	-				4. Electricity, gas, steam and air conditioning supply
5. การจัดการน้ำ การจัดการและการบำบัดน้ำเสียของเสีย และสิ่งปฏิกูล	3.5	-	2.3	0.4	0.6	0.2	-				5. Water supply; sewerage, waste management and remediation activities
6. การก่อสร้าง	120.4	15.4	-	94.4	6.2	4.3	0.1				6. Construction
7. การขายส่ง และการขายปลีก การซ่อมยานยนต์	178.4	12.2	0.1	68.0	66.2	31.9	-				7. Wholesale and retail trade; repair of motor vehicles and motorcycles
8. การขนส่ง และสถานที่เก็บสินค้า	26.6	0.0	2.1	8.3	16.0	0.1	-				8. Transportation and storage
9. ที่พักแรมและบริการด้านอาหาร	52.3	3.4	-	15.9	15.4	17.6	-				9. Accommodation and food service activities
10. ข้อมูลข่าวสารและการสื่อสาร	4.9	0.3	1.6	2.4	0.7	-	-				10. Information and communication
11. กิจกรรมทางการเงินและการประกันภัย	13.4	0.3	3.2	9.6	0.3	-	-				11. Financial and insurance activities
12. กิจกรรมอสังหาริมทรัพย์	4.5	0.4	-	2.0	1.3	0.8	-				12. Real estate activities
13. กิจกรรมทางวิชาชีพ วิทยาศาสตร์ และเทคนิค	6.0	1.0	0.5	1.3	2.7	0.5	-				13. Professional, scientific and technical activities
14. กิจกรรมการบริหารและการบริการสนับสนุน	8.4	0.7	0.1	5.0	2.4	0.3	-				14. Administrative and support service activities
15. การบริหารราชการ การป้องกันประเทศ การประกันสังคม	73.4	-	73.4	-	-	-	-				15. Public administration and defence; compulsory social security
16. การศึกษา	34.0	-	29.6	3.0	1.5	-	-				16. Education
17. กิจกรรมด้านสุขภาพและงานสังคมสงเคราะห์	14.6	-	11.9	2.4	0.2	-	-				17. Human health and social work activities
18. ศิลปะ ความบันเทิง และนันทนาการ	8.4	0.3	0.7	2.6	4.1	0.7	-				18. Arts, entertainment and recreation
19. กิจกรรมบริการด้านอื่น ๆ	17.4	0.4	0.0	7.2	8.6	1.2	-				19. Other service activities
20. กิจกรรมการจ้างงานในครัวเรือนส่วนบุคคล การผลิตสินค้าและบริการที่จำหน่ายเองเพื่อใช้ในครัวเรือน	1.2	-	-	1.2	-	-	-				20. Activities of households as employers; undifferentiated goods and services-producing activities of households for own use
21. กิจกรรมขององค์กรระหว่างประเทศ	0.1	-	-	0.1	-	-	-				21. Activities of extraterritorial organizations and bodies
22. ไม่ทราบ	-	-	-	-	-	-	-				22. Unknown

ตารางที่ 7 จำนวนผู้มีงานทำ จำแนกตามสถานภาพทำงาน อุตสาหกรรม เพศ และเขตการปกครอง ภาคเหนือ (ต่อ)
TABLE 7 EMPLOYED PERSONS BY WORK STATUS, INDUSTRY, SEX AND AREA, NORTHERN REGION (Contd.)

ไตรมาสที่ 4/2556 : Quarter 4/2013
ในเขตเทศบาล MUNICIPAL AREA
หน่วยเป็นพัน : In Thousands

อุตสาหกรรม	รวม	สถานภาพการทำงาน Work Status										INDUSTRY
		นายจ้าง	ลูกจ้างรัฐบาล	ลูกจ้างเอกชน	Private Employee	Own Account Worker	Unpaid Family Worker	ช่วยธุรกิจครอบครัว	การรวมกลุ่ม Members of Producers' Cooperatives			
	Total	Employer	Government Employee	Employee	Employee	Worker	Worker	Worker	Worker	Worker	Cooperatives	FEMALE
หญิง	873.9	12.6	129.0	252.6	250.1	229.0	0.7					1. Agriculture, forestry and fishing
1 เกษตรกรรม การป่าไม้ และการประมง	211.1	1.0	0.0	27.2	54.0	128.8	-					2. Mining and quarrying
2. การทำเหมืองแร่ และเหมืองหิน	0.2	-	-	0.2	-	-	-					3. Manufacturing
3. การผลิต	134.5	1.8	-	72.0	39.3	21.0	0.5					4. Electricity, gas, steam and air conditioning supply
4. ไฟฟ้า ก๊าซ ไอน้ำและระบบปรับอากาศ	2.4	-	2.3	0.1	-	-	-					5. Water supply; sewerage, waste management and remediation activities
5. การจัดหาน้ำ การจัดการและการบำบัดน้ำเสีย ของเสีย และสิ่งปฏิกูล	2.3	0.2	1.8	0.4	0.0	-	-					6. Construction
6. การก่อสร้าง	22.2	0.3	-	17.2	0.7	4.0	-					7. Wholesale and retail trade; repair of motor vehicles and motorcycles
7. การขายส่ง และการขายปลีก การซ่อมยานยนต์	184.2	5.1	0.6	50.7	76.3	51.6	-					8. Transportation and storage
8. การขนส่ง และสถานที่เก็บสินค้า	3.9	0.0	0.8	1.9	1.1	0.1	-					9. Accommodation and food service activities
9. ที่พักแรมและบริการด้านอาหาร	99.3	3.3	0.1	28.8	47.8	19.3	-					10. Information and communication
10. ข้อมูลข่าวสารและการสื่อสาร	3.0	-	0.8	1.8	0.4	-	-					11. Financial and insurance activities
11. กิจกรรมทางการเงินและการประกันภัย	17.4	0.1	5.0	10.9	1.2	0.2	0.2					12. Real estate activities
12. กิจกรรมอสังหาริมทรัพย์	3.9	0.1	-	1.7	1.9	0.2	-					13. Professional, scientific and technical activities
13. กิจกรรมทางวิชาชีพ วิทยาศาสตร์ และเทคนิค	3.3	-	0.3	2.2	0.6	0.2	-					14. Administrative and support service activities
14. กิจกรรมการบริหารและการบริการสนับสนุน	6.0	0.1	0.0	4.3	0.5	1.0	-					15. Public administration and defence; compulsory social security
15. การบริหารราชการ การป้องกันประเทศ การประกันสังคม	42.2	-	42.2	-	-	-	-					16. Education
16. การศึกษา	51.2	0.3	41.7	8.9	0.3	0.1	-					17. Human health and social work activities
17. กิจกรรมด้านสุขภาพและงานสังคมสงเคราะห์	40.8	-	33.3	6.4	1.2	-	-					18. Arts, entertainment and recreation
18. ศิลปะ ความบันเทิง และนันทนาการ	5.3	0.0	0.2	0.7	3.5	0.9	-					19. Other service activities
19. กิจกรรมบริการด้านอื่น ๆ	27.1	0.4	-	3.6	21.4	1.7	-					20. Activities of households as employers; undifferentiated goods and services-producing activities of households for own use
20. กิจกรรมการจ้างงานในครัวเรือนส่วนบุคคล การผลิตสินค้าและบริการที่ทำขึ้นเองเพื่อใช้ในครัวเรือน	13.6	-	-	13.6	-	-	-					21. Activities of extraterritorial organizations and bodies
21. กิจกรรมขององค์กรระหว่างประเทศ	-	-	-	-	-	-	-					22. Unknown
22. ไม่ทราบ	-	-	-	-	-	-	-					

ตารางที่ 7 จำนวนผู้มีงานทำ จำแนกตามสถานภาพทำงาน อุตสาหกรรม เพศ และเขตการปกครอง ภาคเหนือ (ต่อ)
TABLE 7 EMPLOYED PERSONS BY WORK STATUS, INDUSTRY, SEX AND AREA, NORTHERN REGION (Contd.)

ไตรมาสที่ 4/2556 : Quarter 4/2013

หน่วยเป็นพัน : In Thousands

อุตสาหกรรม	นอกเขตเทศบาล NON-MUNICIPAL AREA										INDUSTRY
	สถานภาพการทำงาน Work Status										
	รวม	นายจ้าง	ลูกจ้างรัฐบาล	ลูกจ้างเอกชน	Private Employee	Own Account Worker	ช่วยธุรกิจครอบครัว	การรวมกลุ่ม	Members of Producers' Cooperatives	INDUSTRY	
	Total	Employer	Government Employee	Private Employee	Own Account Worker	Unpaid Family Worker					
ยอดรวม	5,419.5	106.0	434.3	1,335.4	1,958.3	1,583.9	1.7			TOTAL	
ชาย	2,996.7	82.6	232.6	785.1	1,333.3	563.1	-			MALE	
1 เกษตรกรรม การป่าไม้ และการประมง	1,792.2	27.9	0.1	194.7	1,085.9	483.6	-			1. Agriculture, forestry and fishing	
2. การทำเหมืองแร่ และเหมืองหิน	8.7	-	-	8.7	-	-	-			2. Mining and quarrying	
3. การผลิต	206.5	8.4	0.2	129.5	49.0	19.4	-			3. Manufacturing	
4. ไฟฟ้า ก๊าซ ไอน้ำและระบบปรับอากาศ	10.9	-	10.9	-	-	-	-			4. Electricity, gas, steam and air conditioning supply	
5. การจัดการน้ำ การจัดการและการบำบัดน้ำเสีย ของเสีย และสิ่งปฏิกูล	8.4	-	4.8	0.5	2.2	0.9	-			5. Water supply; sewerage, waste management and remediation activities	
6. การก่อสร้าง	307.6	30.4	1.1	248.8	21.5	6.0	-			6. Construction	
7. การขนส่ง และการขายปลีก การซ่อมยานยนต์	270.6	10.7	-	116.9	103.0	40.0	-			7. Wholesale and retail trade; repair of motor vehicles and motorcycles	
8. การขนส่ง และสถานที่เก็บสินค้า	44.8	-	3.7	17.9	23.3	-	-			8. Transportation and storage	
9. ที่พักแรมและบริการด้านอาหาร	45.9	1.9	-	14.0	18.2	11.8	-			9. Accommodation and food service activities	
10. ข้อมูลข่าวสารและการสื่อสาร	3.8	-	0.8	1.5	1.5	-	-			10. Information and communication	
11. กิจกรรมทางการเงินและการประกันภัย	18.9	-	1.8	16.0	1.1	-	-			11. Financial and insurance activities	
12. กิจกรรมอสังหาริมทรัพย์	3.4	0.4	-	1.5	1.5	-	-			12. Real estate activities	
13. กิจกรรมทางวิชาชีพ วิทยาศาสตร์ และเทคนิค	3.7	-	1.4	1.1	1.2	-	-			13. Professional, scientific and technical activities	
14. กิจกรรมการบริหารและการสนับสนุน	12.6	1.1	-	8.7	2.6	0.1	-			14. Administrative and support service activities	
15. การบริหารราชการ การป้องกันประเทศ การประกันสังคม	128.7	-	128.7	-	-	-	-			15. Public administration and defence; compulsory social security	
16. การศึกษา	53.1	-	50.4	2.7	-	-	-			16. Education	
17. กิจกรรมด้านสุขภาพและงานสังคมสงเคราะห์	23.5	-	22.5	0.2	0.8	-	-			17. Human health and social work activities	
18. ศิลปะ ความบันเทิง และนันทนาการ	16.6	0.4	6.0	5.3	5.0	-	-			18. Arts, entertainment and recreation	
19. กิจกรรมบริการด้านอื่น ๆ	30.0	1.5	0.3	10.3	16.6	1.3	-			19. Other service activities	
20. กิจกรรมการจ้างงานในครัวเรือนส่วนบุคคล การผลิตสินค้าและบริการที่ตนเองเพื่อใช้ในครัวเรือน	6.8	-	-	6.8	-	-	-			20. Activities of households as employers; undifferentiated goods and services-producing activities of households for own use	
21. กิจกรรมขององค์การระหว่างประเทศ	0.2	-	-	0.2	-	-	-			21. Activities of extraterritorial organizations and bodies	
22. ไม่ทราบ	-	-	-	-	-	-	-			22. Unknown	

ตารางที่ 7 จำนวนผู้มีงานทำ จำแนกตามสถานภาพทำงาน อุตสาหกรรม เพศ และเขตการปกครอง ภาคเหนือ (ต่อ)
TABLE 7 EMPLOYED PERSONS BY WORK STATUS, INDUSTRY, SEX AND AREA, NORTHERN REGION (Contd.)

ไตรมาสที่ 4/2556 : Quarter 4/2013

หน่วยเป็นพัน : In Thousands

อุตสาหกรรม	สถานภาพการทำงาน Work Status										INDUSTRY	
	รวม		ลูกจ้างรัฐบาล		ลูกจ้างเอกชน		ทำงานส่วนตัว		ช่วยธุรกิจครอบครัว			การรวมกลุ่ม Members of Producers' Cooperatives
	นายจ้าง Employer	ลูกจ้างรัฐสภา Government Employee	Private Employee	Own Account Worker	Unpaid Family Worker	รวม Total						
	23.4	201.8	550.3	625.0	1,020.7	1.7	FEMALE					
หญิง												
1. เกษตรกรรม การป่าไม้ และการประมง	7.2	0.4	148.7	317.7	884.3	-	1. Agriculture, forestry and fishing					
2. การทำเหมืองแร่ และเหมืองหิน	-	-	4.1	-	-	-	2. Mining and quarrying					
3. การผลิต	4.5	1.9	123.0	73.8	36.8	1.2	3. Manufacturing					
4. ไฟฟ้า ก๊าซ ไอน้ำและระบบปรับอากาศ	-	4.3	-	-	-	-	4. Electricity, gas, steam and air conditioning supply					
5. การจัดหา น้ำ การจัดการและการบำบัดน้ำเสีย ของเสีย และสิ่งปฏิกูล	-	2.1	0.5	-	2.0	-	5. Water supply, sewerage, waste management and remediation activities					
6. การก่อสร้าง	0.8	1.2	68.0	0.9	7.5	-	6. Construction					
7. การขนส่ง และการขายปลีก การซ่อมยานยนต์	3.7	-	91.6	128.8	64.1	-	7. Wholesale and retail trade; repair of motor vehicles and motorcycles					
8. การขนส่ง และสถานที่เก็บสินค้า	-	1.5	0.6	3.8	0.4	-	8. Transportation and storage					
9. ที่พักแรมและบริการด้านอาหาร	6.6	0.2	37.8	66.9	22.7	-	9. Accommodation and food service activities					
10. ข้อมูลข่าวสารและการสื่อสาร	-	2.0	-	0.1	-	-	10. Information and communication					
11. กิจกรรมทางการเงินและการประกันภัย	-	6.7	10.5	0.6	-	0.5	11. Financial and insurance activities					
12. กิจกรรมอสังหาริมทรัพย์	-	-	5.2	0.4	-	-	12. Real estate activities					
13. กิจกรรมทางวิชาชีพ วิทยาศาสตร์ และเทคนิค	0.2	1.5	0.8	0.4	-	-	13. Professional, scientific and technical activities					
14. กิจกรรมการบริหารและการสนับสนุน	-	-	7.7	1.1	0.3	-	14. Administrative and support service activities					
15. การบริหารราชการ การป้องกันประเทศ การประกันสังคม	-	59.2	-	-	-	-	15. Public administration and defence; compulsory social security					
16. การศึกษา	-	75.1	11.9	0.8	-	-	16. Education					
17. กิจกรรมด้านสุขภาพและงานสังคมสงเคราะห์	-	43.5	8.7	3.6	0.4	-	17. Human health and social work activities					
18. ศิลปะ ความบันเทิง และนันทนาการ	-	2.3	3.6	4.9	0.9	-	18. Arts, entertainment and recreation					
19. กิจกรรมบริการด้านอื่น ๆ	0.4	-	10.6	21.3	1.5	-	19. Other service activities					
20. กิจกรรมการจ้างงานในครัวเรือนส่วนบุคคล การผลิตสินค้าและบริการที่ขึ้นเองเพื่อใช้ในครัวเรือน	-	-	17.1	-	-	-	20. Activities of households as employers; undifferentiated goods and services-producing activities of households for own use					
21. กิจกรรมขององค์การระหว่างประเทศ	-	-	-	-	-	-	21. Activities of extraterritorial organizations and bodies					
22. ไม่ทราบ	-	-	-	-	-	-	22. Unknown					

ตารางที่ 8 จำนวนผู้มีงานทำ จำแนกตามอาชีพ และอุตสาหกรรม ภาคเหนือ

TABLE 8 EMPLOYED PERSONS BY OCCUPATION AND INDUSTRY , NORTHERN REGION

ไตรมาสที่ 4/2556 : Quarter 4/2013

หน่วยเป็นพัน : In Thousands

อาชีพ	อุตสาหกรรม Industry										TOTAL	OCCUPATION
	รวม เกษตรกรรม การทำเหมืองแร่ และการประมง	การสกัดไฟฟ้า ก๊าซ	น้ำประปา	น้ำเสียและบำบัด	การก่อสร้าง	การขนส่ง	การขนส่ง และสถานที่เก็บสินค้า	ที่พักแรมและ	ข้อมูลข่าวสาร และการสื่อสาร	การเงินและการประกันภัย		
	Agriculture	Manufacturing	Electricity	Water supply	Construction	wholesale&retail	Transportation and storage	Accommodation and food service	Information communication	Financial intermediation		
ยอดรวม	7,275.9	690.1	26.5	18.8	528.6	921.4	81.6	331.6	13.9	68.0	68.0	TOTAL
1. ผู้บัญญัติกฎหมาย ข้าราชการระดับอาวุโส และผู้จัดการ	174.6	7.9	1.6	1.3	28.0	28.1	1.2	8.9	1.6	9.2	9.2	1. Legislators, senior officials and managers
2. ผู้ประกอบวิชาชีพด้านต่างๆ	295.6	0.4	0.9	0.2	2.4	5.6	1.5	1.2	3.7	4.4	4.4	2. Professionals
3. ผู้ประกอบวิชาชีพด้านเทคนิคสาขาต่างๆ และอาชีพที่เกี่ยวข้อง	184.4	0.5	1.5	2.2	8.6	17.5	1.9	6.6	0.9	24.6	24.6	3. Technicians and associate professionals
4. เสมียน	185.7	0.8	2.1	3.0	2.8	26.2	8.7	5.6	3.6	20.4	20.4	4. Clerks
5. พนักงานบริการและพนักงานในร้านค้า และตลาด	1,081.4	1.6	0.2	0.1	1.5	587.9	2.1	280.3	2.2	2.3	2.3	5. Service workers and shop and market sales workers
6. ผู้ปฏิบัติงานที่มีฝีมือในด้านการเกษตร และการประมง	3,342.6	3,315.2	1.9	0.3	-	6.3	-	3.2	-	-	-	6. Skilled agricultural and fishery workers
7. ผู้ปฏิบัติงานด้านความสามารถทางฝีมือ และธุรกิจการค้าที่เกี่ยวข้อง	860.3	1.4	1.4	2.7	283.8	104.6	0.8	5.4	1.9	0.3	0.3	7. Craft and related trades workers
8. ผู้ปฏิบัติการโรงงานและเครื่องจักร และผู้ปฏิบัติงานด้านการประกอบ	360.6	40.0	7.0	2.3	21.0	35.6	56.6	0.2	-	4.1	4.1	8. Plant and machine operators and assemblers
9. อาชีพขั้นพื้นฐานต่างๆ ในด้านการขาย และการให้บริการ	790.7	292.8	1.1	6.9	180.5	109.6	8.9	20.3	0.1	2.8	2.8	9. Elementary occupations
10. คนงานซึ่งไม่ได้จำแนกไว้ในหมวดอื่น	-	-	-	-	-	-	-	-	-	-	-	10. Workers not classifiable by occupation

ตารางที่ 8 จำนวนผู้จ้างงานทำ จำแนกตามอาชีพ และอุตสาหกรรม ภาคเหนือ (ต่อ)

TABLE 8 EMPLOYED PERSONS BY OCCUPATION AND INDUSTRY , NORTHERN REGION (Contd.)

ไตรมาสที่ 4/2556 : Quarter 4/2013

หน่วยเป็นพัน : In Thousands

อาชีพ	อุตสาหกรรม (ต่อ) Industry (Contd.)										ไม่ทราบ	OCCUPATION
	กิจกรรมอสังหาริมทรัพย์	กิจกรรมทางวิชาชีพ	การบริหารราชการ	การศึกษา	กิจกรรมด้านสุขภาพ	ศิลปะ ความบันเทิง และนันทนาการ	บริการด้านอื่นๆ	งานในครัวเรือน	กิจกรรมขององค์กร	ส่วนบุคคล		
Real estate activities	Professional, scientific and technical activities	Public administration and defence	Education	Health and social work	Art and entertainment	Other service	Activities of household	Extra-territorial	Unknown			
ยอดรวม	17.4	15.7	303.5	226.1	135.0	41.9	108.2	38.7	0.3	-	-	TOTAL
1. ผู้บัญญัติกฎหมาย ข้าราชการระดับอาวุโสและผู้จัดการ	4.5	0.4	60.0	9.1	3.0	2.1	0.5	-	-	-	-	1. Legislators, senior officials and managers
2. ผู้ประกอบวิชาชีพด้านต่างๆ	-	4.2	37.1	176.3	39.6	5.9	1.0	-	-	-	-	2. Professionals
3. ผู้ประกอบวิชาชีพด้านเทคนิคสาขาต่างๆ และอาชีพที่เกี่ยวข้อง	4.6	4.5	42.4	3.4	31.0	4.4	4.1	-	-	-	-	3. Technicians and associate professionals
4. เคมีเยน	1.6	1.3	58.4	10.1	13.1	3.2	0.1	-	-	-	-	4. Clerks
5. พนักงานบริการและพนักงานในร้านค้าและตลาด	4.2	0.3	48.9	21.3	34.9	15.5	39.2	6.0	0.1	-	-	5. Service workers and shop and market sales workers
6. ผู้ปฏิบัติงานที่มีฝีมือในด้านการเกษตรและการประมง	1.1	1.8	4.8	1.2	0.1	2.6	0.1	1.8	-	-	-	6. Skilled agricultural and fishery workers
7. ผู้ปฏิบัติงานด้านความสามารทางฝีมือและธุรกิจการค้าที่เกี่ยวข้อง	0.2	2.0	10.2	0.6	2.2	0.3	25.3	-	0.2	-	-	7. Craft and related trades workers
8. ผู้ปฏิบัติงานโรงงานและเครื่องจักรและผู้ปฏิบัติงานด้านการประกอบ	-	0.6	18.6	0.8	5.7	-	1.3	2.7	-	-	-	8. Plant and machine operators and assemblers
9. อาชีพพื้นฐานต่างๆ ในด้านการขายและการให้บริการ	1.2	0.7	23.2	3.4	5.3	7.9	36.7	28.3	-	-	-	9. Elementary occupations
10. คนงานซึ่งมิได้จำแนกไว้ในหมวดอื่น	-	-	-	-	-	-	-	-	-	-	-	10. Workers not classifiable by occupation

ตารางที่ 8 จำนวนผู้จ้างทำ งานตามอาชีพ อุตสาหกรรม และ เพศ ภาคเหนือ

อาชีพ	อุตสาหกรรม Industry												กิจการบริการเงินและการประกันภัย Financial intermediation	ข้อมูลข่าวสารและการสื่อสาร Information and communication	ที่พักแรมและบริการด้านอาหาร Accommodation and food service	การขนส่งและสถานที่เก็บสินค้า Transportation and storage	การผลิตไฟฟ้า ก๊าซ ไนโตรเจน ออกซิเจนและอาร์กอน Electricity	จัดหาน้ำ บำบัดน้ำเสียและประปา Water supply sewerage, waste	การก่อสร้าง Construction	การขนส่ง การขายปลีก การซ่อมยานยนต์ Transportation and storage wholesale and retail	ที่พักแรมและบริการด้านอาหาร Accommodation and food service	ข้อมูลข่าวสารและการสื่อสาร Information and communication	กิจการบริการเงินและการประกันภัย Financial intermediation	OCCUPATION
	รวม	เกษตรกรรม การปศุสัตว์ และการประมง Agriculture	การทำเหมืองแร่และหิน Mining	การผลิต Manufacturing	ไฟฟ้า ก๊าซ ไนโตรเจน ออกซิเจนและอาร์กอน Electricity	จัดหาน้ำ บำบัดน้ำเสียและประปา Water supply sewerage, waste	การก่อสร้าง Construction	การขนส่ง การขายปลีก การซ่อมยานยนต์ Transportation and storage wholesale and retail	ที่พักแรมและบริการด้านอาหาร Accommodation and food service	ข้อมูลข่าวสารและการสื่อสาร Information and communication	กิจการบริการเงินและการประกันภัย Financial intermediation													
ชาย	3,979.2	2,088.6	10.6	314.3	19.8	11.9	428.0	449.0	71.4	98.2	8.7	32.3	5.5	MALE										
1. ผู้ปฏิบัติงานนอกหน่วย การราชการระดับอาวุโสและผู้จัดการ	125.8	2.2	0.4	6.1	1.5	1.3	26.7	15.7	0.8	3.9	1.2			1. Legislators, senior officials and managers										
2. ผู้ประกอบวิชาชีพด้านต่างๆ	111.1	0.4	0.9	4.9	1.4	0.2	1.9	2.6	1.5	0.5	3.1	2.1		2. Professionals										
3. ผู้ประกอบวิชาชีพด้านเทคนิคสาขาต่างๆ และอาชีพที่เกี่ยวข้อง	87.9	0.3	1.0	11.4	2.6	1.5	5.8	5.4	0.8	3.1	0.5	9.3		3. Technicians and associate professionals										
4. เสมียน	57.7	0.3	-	2.7	1.1	0.1	1.2	5.2	6.5	3.8	0.1	10.0		4. Clerks										
5. พนักงานบริการและพนักงานในร้านค้าและตลาด	412.6	0.7	0.2	9.5	0.7	0.1	1.5	217.5	1.3	76.9	1.8	1.1		5. Service workers and shop and market sales workers										
6. ผู้ปฏิบัติงานที่มีชื่อในด้านเกษตรกรรมและการประมง	1,906.5	1,883.1	-	1.1	0.3	-	-	4.1	-	3.2	-	-		6. Skilled agricultural and fishery workers										
7. ผู้ปฏิบัติงานด้านความสามารถทางฝีมือและธุรกิจการค้าที่เกี่ยวข้อง	614.9	0.5	1.4	197.6	9.8	2.2	266.5	95.8	0.8	2.5	1.9	0.3		7. Craft and related trades workers										
8. ผู้ปฏิบัติการโรงงานและเครื่องจักรและผู้ปฏิบัติงานด้านการประกอบ	252.1	40.0	6.2	62.1	0.7	2.2	21.0	35.3	52.6	0.2	-	4.1		8. Plant and machine operators and assemblers										
9. อาชีพพื้นฐานต่างๆ ในด้านการขายและการให้บริการ	410.7	161.2	0.5	19.0	1.8	4.2	103.4	67.5	7.1	4.1	-	0.0		9. Elementary occupations										
10. คนงานซึ่งมิได้จำแนกไว้ในหมวดอื่น	-	-	-	-	-	-	-	-	-	-	-	-		10. Workers not classifiable by occupation										
หญิง	3,296.7	1,569.3	4.3	375.7	6.7	6.9	100.6	472.4	10.2	233.3	5.2	35.8	3.6	FEMALE										
1. ผู้ปฏิบัติงานนอกหน่วย การราชการระดับอาวุโสและผู้จัดการ	48.8	3.0	0.4	1.8	0.1	0.1	1.3	12.4	0.5	5.0	0.4	3.6		1. Legislators, senior officials and managers										
2. ผู้ประกอบวิชาชีพด้านต่างๆ	184.5	-	-	4.9	0.2	-	0.5	3.0	-	0.6	0.5	2.4		2. Professionals										
3. ผู้ประกอบวิชาชีพด้านเทคนิคสาขาต่างๆ และอาชีพที่เกี่ยวข้อง	96.6	0.2	0.5	9.5	1.7	0.7	2.8	12.1	1.1	3.5	0.4	15.4		3. Technicians and associate professionals										
4. เสมียน	128.0	0.5	2.1	10.3	3.7	2.8	1.6	21.0	2.1	1.7	3.5	10.4		4. Clerks										
5. พนักงานบริการและพนักงานในร้านค้าและตลาด	668.8	0.9	-	9.7	-	-	-	370.5	0.8	203.4	0.4	1.3		5. Service workers and shop and market sales workers										
6. ผู้ปฏิบัติงานที่มีชื่อในด้านเกษตรกรรมและการประมง	1,436.1	1,432.1	-	0.8	-	-	-	2.3	-	-	-	-		6. Skilled agricultural and fishery workers										
7. ผู้ปฏิบัติงานด้านความสามารถทางฝีมือและธุรกิจการค้าที่เกี่ยวข้อง	245.4	0.9	-	207.7	0.4	0.5	17.3	8.7	-	2.9	-	-		7. Craft and related trades workers										
8. ผู้ปฏิบัติงานด้านการประกอบและพนักงานในร้านค้าและการขาย	108.5	-	0.8	100.7	-	0.2	-	0.3	4.0	-	-	-		8. Plant and machine operators and assemblers										
9. อาชีพพื้นฐานต่างๆ ในด้านการขายและการให้บริการ	380.1	131.6	0.6	30.4	0.6	2.6	77.1	42.1	1.8	16.2	0.1	2.8		9. Elementary occupations										
10. คนงานซึ่งมิได้จำแนกไว้ในหมวดอื่น	-	-	-	-	-	-	-	-	-	-	-	-		10. Workers not classifiable by occupation										

TABLE 8 EMPLOYED PERSONS OCCUPATION INDUSTRY AND SEX , NORTHERN REGION (Contd.)

อาชีพ Occupation	อุตสาหกรรม (ต่อ) Industry (Contd.)										กิจกรรมของ องค์กร Extra-territorial	งานในครัวเรือน Activities of household	บริการด้านอื่นๆ Other service	ศิลปะ ความบันเทิง และนันทนาการ Art, entertainment	สุขภาพ Health and social work	การศึกษา Education	การบริหารราชการ ป้องกันประเทศ Public administration and defence	การบริหารสนับสนุน และป้องกันประเทศ Administrative support service activities	กิจกรรมทางวิชาชีพ วิชาชีพและเทคนิค Professional, scientific activities	กิจกรรม อสังหาริมทรัพย์ Real estate activities	OCCUPATION
	การศึกษาด้านสุขภาพ Health and social work	การศึกษาด้านสุขภาพ Health and social work	การศึกษาด้านสุขภาพ Health and social work	การศึกษาด้านสุขภาพ Health and social work	การศึกษาด้านสุขภาพ Health and social work	การศึกษาด้านสุขภาพ Health and social work	การศึกษาด้านสุขภาพ Health and social work	การศึกษาด้านสุขภาพ Health and social work	การศึกษาด้านสุขภาพ Health and social work	การศึกษาด้านสุขภาพ Health and social work											
ชาย Male	7.9	9.6	21.0	202.1	87.1	38.1	25.0	47.4	8.0	0.3	-	-	-	-	-	-	-	-	-	-	MALE
1. ผู้ปฏิบัติงานในสาขา การเกษตร ปศุสัตว์ และประมง	1.1	0.2	1.0	46.7	7.1	2.6	2.0	0.0	-	-	-	-	-	-	-	-	-	-	-	-	1. Legislators, senior officials and managers
2. ผู้ประกอบวิชาชีพ ด้านเทคนิคสาขาต่าง ๆ	-	2.3	0.1	19.1	59.0	7.0	3.4	0.9	-	-	-	-	-	-	-	-	-	-	-	-	2. Professionals
3. ผู้ประกอบวิชาชีพด้าน เทคนิคสาขาต่าง ๆ และอาชีพที่เกี่ยวข้อง	2.3	3.1	0.4	27.4	0.1	7.0	3.4	2.6	-	-	-	-	-	-	-	-	-	-	-	-	3. Technicians and associate professionals
4. เสมียน	-	0.1	1.8	15.9	3.4	3.3	2.1	-	-	-	-	-	-	-	-	-	-	-	-	-	4. Clerks
5. พนักงานบริการและ พนักงานในร้านค้า และตลาด	2.3	0.1	10.0	43.3	14.6	10.6	8.7	11.4	0.3	0.1	-	-	-	-	-	-	-	-	-	-	5. Service workers and shop and market sales workers
6. ผู้ปฏิบัติงานที่มี ส่วนในด้านการเกษตร และการประมง	1.1	1.2	2.3	4.7	1.0	0.1	2.5	0.1	1.8	-	-	-	-	-	-	-	-	-	-	-	6. Skilled agricultural and fishery workers
7. ผู้ปฏิบัติงานด้าน ความสามารถทาง ฝีมือและธุรกิจการค้าที่เกี่ยวข้อง	0.2	1.8	1.5	10.1	0.6	2.1	0.3	18.7	-	0.2	-	-	-	-	-	-	-	-	-	-	7. Craft and related trades workers
8. ผู้ปฏิบัติงานโรงงาน และเครื่องจักร และผู้ปฏิบัติงานด้านการ ประกอบ	-	0.3	0.6	17.9	0.8	4.8	-	0.8	2.7	-	-	-	-	-	-	-	-	-	-	-	8. Plant and machine operators and assemblers
9. อาชีพขั้นพื้นฐาน ต่างๆ ในด้านการขาย และการให้บริการ	0.9	0.7	3.4	17.0	0.6	0.6	2.7	12.8	3.3	-	-	-	-	-	-	-	-	-	-	-	9. Elementary occupations
10. คนงานซึ่งมี ส่วนในภาคอื่น	-	-	-	-	-	-	-	-	-	-	-	-	-	-	-	-	-	-	-	-	10. Workers not classifiable by occupation
หญิง Female	9.5	6.1	15.0	101.4	139.0	97.0	16.9	60.9	30.7	-	-	-	-	-	-	-	-	-	-	-	FEMALE
1. ผู้ปฏิบัติงานในสาขา การเกษตร ปศุสัตว์ และประมง	3.4	0.2	0.3	13.3	2.0	0.4	0.1	0.5	-	-	-	-	-	-	-	-	-	-	-	-	1. Legislators, senior officials and managers
2. ผู้ประกอบวิชาชีพ ด้านต่างๆ	-	1.9	-	18.0	117.3	32.6	2.6	0.1	-	-	-	-	-	-	-	-	-	-	-	-	2. Professionals
3. ผู้ประกอบวิชาชีพด้าน เทคนิคสาขาต่าง ๆ และอาชีพที่เกี่ยวข้อง	2.3	1.4	0.5	15.0	3.3	24.0	1.0	1.4	-	-	-	-	-	-	-	-	-	-	-	-	3. Technicians and associate professionals
4. เสมียน	1.6	1.2	5.1	42.5	6.7	9.9	1.0	0.1	-	-	-	-	-	-	-	-	-	-	-	-	4. Clerks
5. พนักงานบริการและ พนักงานในร้านค้า และตลาด	1.9	0.2	2.9	5.6	6.7	24.4	6.9	27.8	5.7	-	-	-	-	-	-	-	-	-	-	-	5. Service workers and shop and market sales workers
6. ผู้ปฏิบัติงานที่มี ส่วนในด้านการเกษตร และการประมง	-	0.6	-	0.1	0.2	-	0.1	-	0.1	-	-	-	-	-	-	-	-	-	-	-	6. Skilled agricultural and fishery workers
7. ผู้ปฏิบัติงานด้าน ความสามารถทาง ฝีมือและธุรกิจการค้าที่เกี่ยวข้อง	-	0.2	-	0.1	-	0.1	-	6.5	-	-	-	-	-	-	-	-	-	-	-	-	7. Craft and related trades workers
8. ผู้ปฏิบัติงานโรงงาน และเครื่องจักร และผู้ปฏิบัติงานด้านการ ประกอบ	-	0.3	0.1	0.7	-	0.9	-	0.5	-	-	-	-	-	-	-	-	-	-	-	-	8. Plant and machine operators and assemblers
9. อาชีพขั้นพื้นฐาน ต่างๆ ในด้านการขาย และการให้บริการ	0.3	0.1	6.1	6.2	2.8	4.8	5.3	23.9	25.0	-	-	-	-	-	-	-	-	-	-	-	9. Elementary occupations
10. คนงานซึ่งมี ส่วนในภาคอื่น	-	-	-	-	-	-	-	-	-	-	-	-	-	-	-	-	-	-	-	-	10. Workers not classifiable by occupation

ตารางที่ 8 จำนวนผู้มีงานทำ จำแนกตามอาชีพ อุตสาหกรรม เพศ และเขตการปกครอง ภาคเหนือ

TABLE 8 EMPLOYED PERSONS BY OCCUPATION INDUSTRY SEX AND AREA , NORTHERN REGION

ไตรมาสที่ 4/2556 : Quarter 4/2013

ในเขตเทศบาล MUNICIPAL AREA

หน่วยเป็นพัน : in Thousands

อาชีพ	อุตสาหกรรม Industry											การเงินและ การประกันภัย Financial intermediation	ข้อมูลข่าวสาร และการสื่อสาร Information communication	ที่พักแรมและ บริการด้านอาหาร Accommodation and food service	ขนส่งและ สถานที่เก็บสินค้า Transportation and storage	การค้าปลีก การชื้อขายขนาดใหญ่ whole sale&retail	ก่อสร้าง Construction	น้ำประปา และบำบัดน้ำเสีย Water supply sewerage, waste	ไฟฟ้า ก๊าซ ไอน้ำระบบปรับอากาศ Electricity	การผลิต Manufacturing	เหมืองแร่ และการขุดหิน Mining	การตัดไม้ การป่าไม้ และการประมง Agriculture	รวม Total	OCCUPATION
	การตัดไม้ การป่าไม้ และการประมง Agriculture	เหมืองแร่ และการขุดหิน Mining	การผลิต Manufacturing	ไฟฟ้า ก๊าซ ไอน้ำระบบปรับอากาศ Electricity	น้ำประปา และบำบัดน้ำเสีย Water supply sewerage, waste	ก่อสร้าง Construction	การค้าปลีก การชื้อขายขนาดใหญ่ whole sale&retail	ขนส่งและ สถานที่เก็บสินค้า Transportation and storage	ที่พักแรมและ บริการด้านอาหาร Accommodation and food service	ข้อมูลข่าวสาร และการสื่อสาร Information communication	การเงินและ การประกันภัย Financial intermediation													
ยอดรวม	507.5	2.1	242.4	11.4	5.9	142.6	362.6	30.5	151.5	7.9	30.8	30.8	30.8	7.9	30.8	TOTAL								
ชาย	296.5	1.9	107.9	9.0	3.5	120.4	178.4	26.6	52.3	4.9	13.4	13.4	13.4	4.9	13.4	MALE								
1. ผู้ปฏิบัติงานขาย	0.1	0.1	3.6	1.0	0.1	12.2	4.8	0.8	2.8	0.4	2.0	2.0	2.0	0.4	2.0	1. Legislators, senior officials								
และผู้จัดการ																and managers								
2. ผู้ประกอบวิชาชีพด้านต่างๆ	0.3	0.1	2.3	0.5	0.2	1.3	1.7	-	0.5	1.6	1.3	1.3	1.3	1.6	1.3	2. Professionals								
3. ผู้ประกอบวิชาชีพด้านเทคนิคสาขาต่างๆ	0.3	0.3	4.6	1.2	0.8	1.9	2.3	0.1	0.5	0.5	3.8	3.8	3.8	0.5	3.8	3. Technicians and associate								
และอาชีพที่เกี่ยวข้อง																professionals								
4. เสมียน	0.3	-	2.0	1.1	0.1	1.2	5.2	3.2	2.0	0.1	4.7	4.7	4.7	0.1	4.7	4. Clerks								
5. พนักงานบริการและพนักงานในร้านค้า	0.7	0.2	3.9	0.7	0.1	0.5	100.6	0.2	40.8	0.5	0.4	0.4	0.4	0.5	0.4	5. Service workers and shop and market								
และตลาด																sales workers								
6. ผู้ปฏิบัติงานที่มีฝีมือในด้านการเกษตร	268.9	-	-	-	-	-	0.2	-	1.1	-	-	-	-	-	-	6. Skilled agricultural and fishery								
และการประมง																workers								
7. ผู้ปฏิบัติงานด้านความสามารถทางฝีมือ	0.2	0.1	63.1	3.7	1.0	69.9	28.3	0.1	2.1	1.7	0.3	0.3	0.3	1.7	0.3	7. Craft and related trades								
และธุรกิจการค้าที่เกี่ยวข้อง																workers								
8. ผู้ปฏิบัติการโรงงานและเครื่องจักร	3.3	0.8	19.6	0.4	0.5	6.0	11.2	21.0	0.2	-	1.0	1.0	1.0	-	1.0	8. Plant and machine operators								
และผู้ปฏิบัติงานด้านการประกอบ																and assemblers								
9. อาชีพขั้นพื้นฐานต่างๆ ในด้านกรขาย	22.3	0.2	8.8	0.4	0.6	27.4	24.1	1.2	2.2	-	0.0	0.0	0.0	-	0.0	9. Elementary occupations								
และการให้บริการ																								
10. คนงานซึ่งไม่ได้จำแนกไว้ในหมวดอื่น	-	-	-	-	-	-	-	-	-	-	-	-	-	-	-	-	10. Workers not classifiable by occupation							

ตารางที่ 8 จำนวนผู้มีงานทำ จำแนกตามอาชีพ อุตสาหกรรม เพศ และเขตการปกครอง ภาคเหนือ (ต่อ)

TABLE 8 EMPLOYED PERSONS BY OCCUPATION INDUSTRY SEX AND AREA , NORTHERN REGION (Contd.)

หน่วยเป็นพัน : in Thousands

อาชีพ	ในเขตเทศบาล MUNICIPAL AREA										OCCUPATION	
	กิจกรรม อสังหาริมทรัพย์	กิจกรรมทางวิชาชีพ วิทยาศาสตร์และเทคนิค	การบริหารสนับสนุน และป้องกันประเทศ	การบริหารราชการ ป้องกันประเทศ	การศึกษา	กิจกรรมด้านสุขภาพ งานสังคมสงเคราะห์	ศิลปะ ความบันเทิง และบันเทิงการ	บริการด้านอื่นๆ	งานในครัวเรือน	กิจกรรมของ องค์กร		ไม่ทราบ
	Real estate activities	Professional,Scientific technical activities	Administrative and support service activities	Public admin- istration defence	Education	Health and social work	Art, entertainment	Other service	Activities of household	Extra- territorial	Unknown	
ยอดรวม	8.4	9.2	14.4	115.6	85.2	55.3	13.6	44.5	14.8	0.1	-	TOTAL
ชาย	4.5	6.0	8.4	73.4	34.0	14.6	8.4	17.4	1.2	0.1	-	MALE
1. ผู้บัญญัติกฎหมาย ข้าราชการระดับอาวุโส และผู้จัดการ	0.5	0.2	1.0	13.1	3.8	0.2	0.8	0.0	-	-	-	1. Legislators, senior officials and managers
2. ผู้ประกอบวิชาชีพด้านต่างๆ	-	2.3	0.1	6.6	22.5	4.3	1.1	0.9	-	-	-	2. Professionals
3. ผู้ประกอบวิชาชีพด้านเทคนิคหลากหลาย และอาชีพที่เกี่ยวข้อง	1.0	1.8	0.4	12.3	0.1	2.2	2.2	0.5	-	-	-	3. Technicians and associate professionals
4. เสมียน	-	0.1	0.9	6.4	1.7	1.1	0.8	-	-	-	-	4. Clerks
5. พนักงานบริการและพนักงานในร้านค้า และตลาด	1.9	0.1	4.8	16.4	4.9	4.8	2.2	4.3	-	0.1	-	5. Service workers and shop and market sales workers
6. ผู้ปฏิบัติงานที่มีฝีมือในด้านการเกษตร และการประมง	-	0.1	0.1	1.7	0.1	0.1	0.3	-	-	-	-	6. Skilled agricultural and fishery workers
7. ผู้ปฏิบัติงานด้านความสามารถทางฝีมือ และธุรกิจการค้าที่เกี่ยวข้อง	0.2	0.9	-	2.7	0.1	1.0	0.3	6.8	-	-	-	7. Craft and related trades workers
8. ผู้ปฏิบัติการโรงงานและเครื่องจักร และผู้ปฏิบัติงานด้านการประกอบ	-	0.2	0.4	7.6	0.3	0.7	-	0.8	0.4	-	-	8. Plant and machine operators and assemblers
9. อาชีพขั้นพื้นฐานต่างๆ ในด้านการขาย และการให้บริการ	0.9	0.5	0.8	6.6	0.6	0.2	0.6	4.2	0.9	-	-	9. Elementary occupations
10. คนงานซึ่งไม่ได้จำแนกไว้ในหมวดอื่น	-	-	-	-	-	-	-	-	-	-	-	10. Workers not classifiable by occupation

ตารางที่ 8 จำนวนผู้มีงานทำ จำแนกตามอาชีพ อุตสาหกรรม เพศ และเขตการปกครอง ภาคเหนือ (ต่อ)

TABLE 8 EMPLOYED PERSONS BY OCCUPATION INDUSTRY SEX AND AREA , NORTHERN REGION (Contd.)

ไตรมาสที่ 4/2556 : Quarter 4/2013

ในเขตเทศบาล MUNICIPAL AREA

หน่วยเป็นคน : person

อาชีพ	อุตสาหกรรม (ต่อ) Industry (Contd.)										ไม่ทราบ	กิจกรรมของ องค์กร Extra- territorial	กิจกรรมของ องค์กร territorial	OCCUPATION
	กิจกรรม อสังหาริมทรัพย์ Real estate activities	กิจกรรมทางวิชาชีพ Professional,Scientific technical activities	การบริหารสนับสนุน และป้องกันประเทศ Administrative support service activities	การบริหารราชการ ป้องกันประเทศ Public admin- istration defence	การศึกษา Education	กิจกรรมด้านสุขภาพ งานสังคมสงเคราะห์ Health and social work	ศิลปะ ความบันเทิง และบันเทิงการ entertainment	บริการด้านอื่นๆ Other service	งานในครัวเรือน Activities of household	ไม่ทราบ				
หญิง	3.9	3.3	6.0	42.2	51.2	40.8	5.3	27.1	13.6	-	-	-	-	FEMALE
1. ผู้บัญญัติกฎหมาย ข้าราชการระดับอาวุโส และผู้จัดการ	0.7	-	0.3	4.0	1.1	0.4	0.1	0.1	-	-	-	-	-	1. Legislators, senior officials and managers
2. ผู้ประกอบวิชาชีพด้านต่างๆ	-	0.7	-	10.4	42.7	19.2	0.4	0.1	-	-	-	-	-	2. Professionals
3. ผู้ประกอบวิชาชีพด้านเทคนิคสาขาต่างๆ และอาชีพที่เกี่ยวข้อง	1.3	1.1	0.1	5.3	0.8	9.5	0.8	0.3	-	-	-	-	-	3. Technicians and associate professionals
4. เสมียน	0.4	0.7	2.3	17.4	2.8	2.9	0.2	-	-	-	-	-	-	4. Clerks
5. พนักงานบริการและพนักงานในร้านค้า และตลาด	1.2	0.2	2.1	2.4	2.3	8.0	2.6	14.9	3.3	-	-	-	-	5. Service workers and shop and market sales workers
6. ผู้ปฏิบัติงานที่มีฝีมือในด้านการเกษตร และการประมง	-	-	-	0.1	-	-	-	-	0.1	-	-	-	-	6. Skilled agricultural and fishery workers
7. ผู้ปฏิบัติงานด้านความสามารถทางฝีมือ และธุรกิจการค้าที่เกี่ยวข้อง	-	0.2	-	0.1	-	0.1	-	1.5	-	-	-	-	-	7. Craft and related trades workers
8. ผู้ปฏิบัติการโรงงานและเครื่องจักร และผู้ปฏิบัติงานด้านการประกอบ	-	0.3	0.1	0.2	-	0.3	-	0.5	-	-	-	-	-	8. Plant and machine operators and assemblers
9. อาชีพขั้นพื้นฐานต่างๆ ในด้านการขาย และการให้บริการ	0.3	0.1	1.2	2.5	1.6	0.5	1.2	9.8	10.2	-	-	-	-	9. Elementary occupations
10. คนงานซึ่งไม่ได้จำแนกไว้ในหมวดอื่น	-	-	-	-	-	-	-	-	-	-	-	-	-	10. Workers not classifiable by occupation

ตารางที่ 8 จำนวนผู้จ้างทำ งานด้านอาชีพ อุตสาหกรรม เพศ และเขตการปกครอง ภาคเหนือ

TABLE 8 EMPLOYED PERSONS BY OCCUPATION INDUSTRY SEX AND AREA, NORTHERN REGION

ไตรมาสที่ 4/2556 : Quarter 4/2013

นอกเขตเทศบาล NON-MUNICIPAL AREA

หน่วยเป็นพัน : in Thousands

อาชีพ	อุตสาหกรรม Industry													การเงินและ การประกันภัย Financial intermediation	OCCUPATION
	รวม การป่าไม้ และการประมง และเกษตรกรรม Total Agriculture	การทำเหมืองแร่ และเหมืองหิน Mining	การผลิต ไฟฟ้า ก๊าซ ไอน้ำระบบปรับอากาศ Manufacturing Electricity	จัดหา น้ำบำบัดเสีย และขยะ Water supply sewage waste	ก่อสร้าง Construction	การขายปลีก การชื้อขายยอนต์ whole sale&retail	การขนส่ง และ สถานที่เก็บสินค้า Transportation and storage	ที่พักแรมและ บริการด้านอาหาร Accommodation and food service	ข้อมูลข่าวสาร และการสื่อสาร Information and communication	การขนส่ง และ สถานที่เก็บสินค้า Transportation and storage	บริการด้านอาหาร Accommodation and food service	ที่พักแรมและ บริการด้านอาหาร Accommodation and food service	ข้อมูลข่าวสาร และการสื่อสาร Information and communication		
ยอดรวม	5,419.5	3,150.4	447.6	15.1	13.0	386.0	558.8	51.1	180.0	5.9	37.2	TOTAL			
ชาย	2,996.7	1,792.2	206.5	10.9	8.4	307.6	270.6	44.8	45.9	3.8	18.9	MALE			
1. ผู้ปฏิบัติงานขาย และผู้จัดการ	78.3	2.1	2.5	0.5	1.2	14.5	10.8	-	1.1	0.8	3.5	1. Legislator, senior officials and manage			
2. ผู้ประกอบวิชาชีพด้านต่าง ๆ	63.5	0.1	2.6	0.9	-	0.6	0.9	1.5	-	1.5	0.8	2. Professionals			
3. ผู้ประกอบวิชาชีพด้านเทคนิคสาขาต่าง ๆ และอาชีพที่เกี่ยวข้อง	50.9	-	6.8	1.4	0.6	3.9	3.1	0.7	2.6	-	5.5	3. Technicians and associate professionals			
4. เสมียน	26.9	-	0.7	-	-	-	-	3.3	1.9	-	5.3	4. Clerks			
5. พนักงานบริการและพนักงานในร้านค้า และตลาด	224.5	-	5.6	-	-	1.0	116.9	1.0	36.1	1.3	0.7	5. Service workers and shop and market sales workers			
6. ผู้ปฏิบัติงานที่มีฝีมือไม่ผ่านการเกษตร และการประมง	1,634.0	1,614.2	1.1	0.3	-	-	3.9	-	2.1	-	-	6. Skilled agricultural and fishery workers			
7. ผู้ปฏิบัติงานด้านความสามารถทางฝีมือ และธุรกิจการค้าที่เกี่ยวข้อง	432.3	0.3	134.5	6.1	1.2	196.5	67.5	0.7	0.3	0.2	-	7. Craftsmen and related trades workers			
8. ผู้ปฏิบัติการโรงงานและเครื่องจักร และผู้ปฏิบัติงานด้านการประกอบ	1,77.9	36.7	42.5	0.3	1.7	15.0	24.1	31.7	-	-	3.1	8. Plant and machine operators and assemblers			
9. อาชีพพื้นฐานต่าง ๆ ในด้านกรขาย และการให้บริการ	308.4	138.8	10.2	1.4	3.7	76.0	43.3	5.9	1.9	-	-	9. Elementary occupations			
10. คนงานซึ่งไม่ได้จำแนกไว้ในหมวดอื่น	-	-	-	-	-	-	-	-	-	-	-	-	10. Workers not classifiable by occupation		

ตารางที่ 8 จำนวนผู้จ้างงานทำ จำแนกตามอาชีพ และอุตสาหกรรม ภาคเหนือ

TABLE 8 EMPLOYED PERSONS OCCUPATION INDUSTRY AND AREA , NORTHERN REGION

ไตรมาสที่ 4/2556 : Quarter 4/2013

นอกระบบเทศบาล NON-MUNICIPAL AREA

หน่วยเป็นพัน : in Thousands

อาชีพ	อุตสาหกรรม Last Industry														OCCUPATION
	รวม	เกษตรกรรม	การป่าไม้ และการประมง	การทำเหมืองแร่	การผลิต	ไฟฟ้า ก๊าซ ไอน้ำระบบปรับอากาศ	ก๊าซ	การจัดหาน้ำ บำบัดน้ำเสีย และประปา	จันทนาการ	การก่อสร้าง	การขนส่ง	การขนส่ง และ สถานที่เก็บสินค้า	ที่พักแรมและ บริการด้านอาหาร	ข้อมูลข่าวสาร และการสื่อสาร	
	Total	Agriculture	Mining and aquaculture	Mining	Manufacturing	Electricity	Water supply and sewerage, waste	Construction	Construction	Construction	Transportation and storage	Accommodation and food service	Information communication	Financial intermediation	
หญิง	2,422.8	1,388.2	4.1	241.2	4.3	4.6	78.4	288.2	6.3	134.1	2.2	18.3	FEMALE		
1. ผู้บัญญัติกฎหมาย ข้าราชการระดับอาวุโส และผู้จัดการ	28.9	2.9	0.3	0.6	-	-	0.8	6.5	-	3.1	0.1	1.0	1. Legislator, senior officials and manage		
2. ผู้ประกอบวิชาชีพด้านต่างๆ	104.2	-	-	1.1	-	-	0.5	2.0	-	0.5	-	1.1	2. Professionals		
3. ผู้ประกอบวิชาชีพด้านเทคนิคสาขาต่างๆ และอาชีพที่เกี่ยวข้อง	57.3	0.2	0.5	6.6	0.9	0.4	1.9	5.2	0.3	2.9	-	8.5	3. Technicians and associate professionals		
4. เสรียน	77.4	0.4	1.9	6.5	2.4	1.4	0.8	14.5	1.5	-	2.0	4.4	4. Clerks		
5. พนักงานบริการและพนักงานในร้านค้า และตลาด	391.8	-	-	4.9	-	-	-	225.7	-	115.0	-	1.2	5. Service workers and shop and market sales workers		
6. ผู้ปฏิบัติงานที่มีฝีมือในด้านการเกษตร และการประมง	1,246.3	1,243.2	-	0.3	-	-	-	2.0	-	-	-	-	6. Skilled agricultural and fishery workers		
7. ผู้ปฏิบัติงานด้านความสามารถทางฝีมือ และธุรกิจการค้าที่เกี่ยวข้อง	160.6	-	-	135.3	0.4	0.3	14.3	4.2	-	1.0	-	-	7. Craftsmen and related trades workers		
8. ผู้ปฏิบัติการโรงงานและเครื่องจักร และผู้ปฏิบัติงานด้านการประกอบ	69.3	-	0.8	64.5	-	-	-	-	2.9	-	-	-	8. Plant and machine operators and assemblers		
9. อาชีพขั้นพื้นฐานต่างๆ ในด้านการขาย และการให้บริการ	287.0	111.6	0.6	21.4	0.5	2.4	60.1	28.1	1.6	11.5	-	2.1	9. Elementary occupations		
10. คนงานซึ่งไม่ได้จัดแนกไว้ในหมวดอื่น	-	-	-	-	-	-	-	-	-	-	-	-	10. Workers not classifiable by occupation		

ตารางที่ 8 จำนวนผู้จ้างงานที่ จำแนกตามอาชีพ อุตสาหกรรม เพศ และ เขตการปกครอง ภาคเหนือ (ต่อ)

TABLE 8 EMPLOYED PERSONS BY OCCUPATION INDUSTRY SEX AND AREA , NORTHERN REGION (Contd.)

อาชีพ	นอกระบบเทศบาล NON-MUNICIPAL AREA										รวม	หน่วยเป็นพัน : in Thousands
	อุตสาหกรรม (ต่อ) Industry (Contd.)											
	กิจกรรมอสังหาริมทรัพย์ Real estate activities	กิจกรรมทางวิชาชีพ วิทยาศาสตร์ และเทคนิค Professional, scientific and technical activities	การบริหารสนับสนุน และป้องกันประเทศ Administrative and support service activities	การบริหารราชการ และป้องกันประเทศ Public administration and defence	การศึกษา Education	กิจกรรมด้านสุขภาพ และสังคม Health and social work	ศิลปะ ความบันเทิง และนันทนาการ Art, entertainment	บริการด้านอื่นๆ Other service	งานในครัวเรือน ส่วนบุคคล Activities of household	กิจกรรมขององค์กร Extra-territorial		
ยอดรวม	9.0	6.5	21.6	188.0	140.9	79.7	28.3	63.7	23.9	0.2	-	TOTAL
ชาย	3.4	3.7	12.6	128.7	53.1	23.5	16.6	30.0	6.8	0.2	-	MALE
1. ผู้ปฏิบัติกฎหมาย ข้าราชการระดับอาวุโส และผู้จัดการ	0.6	-	-	33.6	3.3	2.4	1.2	-	-	-	-	1. Legislators, senior officials and managers
2. ผู้ประกอบวิชาชีพด้านต่างๆ	-	-	-	12.5	36.6	2.6	2.3	-	-	-	-	2. Professionals
3. ผู้ประกอบวิชาชีพด้านเทคนิคหลากหลาย และอาชีพที่เกี่ยวข้อง	1.3	1.3	-	15.1	-	4.8	1.1	2.2	-	-	-	3. Technicians and associate professionals
4. เสมียน	-	-	0.9	9.5	1.8	2.1	1.3	-	-	-	-	4. Clerks
5. พนักงานบริการและพนักงานร้านค้า และตลาด	0.5	-	5.2	26.9	9.7	5.8	6.4	7.1	0.3	-	-	5. Service workers and shop and market sales workers
6. ผู้ปฏิบัติงานที่มีฝีมือในด้านการเกษตร และการประมง	1.1	1.1	2.2	3.0	0.8	-	2.2	0.1	1.8	-	-	6. Skilled agricultural and fishery workers
7. ผู้ปฏิบัติงานด้านความสามารถทางฝีมือ และธุรกิจการค้าที่เกี่ยวข้อง	-	0.9	1.5	7.4	0.5	1.2	-	12.0	-	0.2	-	7. Craft and related trades workers
8. ผู้ปฏิบัติการโรงงานและเครื่องจักร และผู้ปฏิบัติงานด้านการประกอบ	-	0.2	0.2	10.3	0.5	4.1	-	-	2.3	-	-	8. Plant and machine operators and assemblers
9. อาชีพพื้นฐานต่างๆ ในด้านการขาย และการให้บริการ	-	0.2	2.6	10.4	-	0.4	2.1	8.7	2.5	-	-	9. Elementary occupations
10. คนงานซึ่งไม่ได้จำแนกไว้ในหมวดอื่น	-	-	-	-	-	-	-	-	-	-	-	10. Workers not classifiable by occupation

ตารางที่ 8 จำนวนผู้จ้างงานทำ งานนอกตามอาชีพ และอุตสาหกรรม ภาคเหนือ (ต่อ)

TABLE 8 EMPLOYED PERSONS OCCUPATION INDUSTRY AND AREA , NORTHERN REGION (Contd.)

อาชีพ	นอกเขตเทศบาล NON-MUNICIPAL AREA													หน่วยเป็นพัน : in Thousands
	อุตสาหกรรม (ต่อ) Industry (Contd.)													
	กิจกรรม อสังหาริมทรัพย์	กิจกรรมทางวิชาชีพ วิชาชีพและเทคนิค	การบริหารสนับสนุน และป้องกันประเทศ	การบริหารราชการ และป้องกันประเทศ	การศึกษา	Health and social work	ศิลปะ ความบันเทิง และนันทนาการ	บริการด้านอื่นๆ	งานในครัวเรือน	กิจกรรมของ ไม่ทราบ	กิจกรรมของ อุตสาหกรรม	Occupation		
Real estate activities	Professional, scientific technical activities	Administrative support service activities	Public administration defence	Education	Health and social work	Art entertainment	Other service	Activities of household	Unknown	Extra-territorial	OCCUPATION			
หญิง	5.6	2.8	9.0	59.2	87.8	56.2	11.7	33.7	17.1	-	-	FEMALE		
1. ผู้บัญญัติกฎหมาย ข้าราชการระดับอาวุโส และผู้จัดการ	2.8	0.2	-	9.3	0.9	-	-	0.4	-	-	-	1. Legislators, senior officials and managers		
2. ผู้ประกอบวิชาชีพด้านต่างๆ	-	1.2	-	7.6	74.6	13.4	2.2	-	-	-	-	2. Professionals		
3. ผู้ประกอบวิชาชีพด้านเทคนิคสาขาต่างๆ และอาชีพที่เกี่ยวข้อง	1.0	0.3	0.4	9.7	2.6	14.5	0.3	1.2	-	-	-	3. Technicians and associate professionals		
4. เสมียน	1.2	0.5	2.9	25.1	3.9	7.0	0.8	0.1	-	-	-	4. Clerks		
5. พนักงานบริการและพนักงานในร้านค้า และตลาด	0.6	-	0.8	3.2	4.5	16.4	4.3	12.9	2.4	-	-	5. Service workers and shop and market sales workers		
6. ผู้ปฏิบัติงานที่มีฝีมือในด้านการเกษตร และการประมง	-	0.6	-	-	0.2	-	0.1	-	-	-	-	6. Skilled agricultural and fishery workers		
7. ผู้ปฏิบัติงานด้านความสามารถทางฝีมือ และธุรกิจการค้าที่เกี่ยวข้อง	-	-	-	-	-	-	-	5.0	-	-	-	7. Craft and related trades workers		
8. ผู้ปฏิบัติการโรงงานและเครื่องจักร และผู้ปฏิบัติงานด้านการประกอบ	-	-	-	0.5	-	0.7	-	-	-	-	-	8. Plant and machine operators and assemblers		
9. อาชีพขั้นพื้นฐานต่างๆ ในด้านการขาย และการให้บริการ	-	-	4.9	3.8	1.2	4.3	4.1	14.1	14.8	-	-	9. Elementary occupations		
10. คนงานซึ่งมิได้จัดแนกไว้ในหมวดอื่น	-	-	-	-	-	-	-	-	-	-	-	10. Workers not classifiable by occupation		

ตารางที่ 9 จำนวนผู้มีงานทำ จำนวนตามอาชีพ จำนวนชั่วโมงทำงานต่อสัปดาห์ การมีเวลาเหลือพอและต้องการทำงานเพิ่มขึ้น ภาคเหนือ

TABLE 9 EMPLOYED PERSONS BY OCCUPATION, HOURS WORKED PER WEEK, AVAILABILITY FOR ADDITIONAL WORK, NORTHERN REGION

ไตรมาสที่ 4/2556 : Quarter 4/2013

หน่วยเป็นพัน : In Thousands

จำนวนชั่วโมงทำงาน และ การมีเวลาเหลือพอ และต้องการทำงานเพิ่มขึ้น	รวม ผู้บัญญัติกฎหมาย และ ผู้จัดการ Legislators & Managers	วิชาชีพ ด้านต่าง ๆ Professional	วิชาชีพ ด้านเทคนิค Technicians	เสมียน Clerks	พนักงาน บริการ Service Workers	อาชีพ Occupation			อาชีพพื้นฐาน Elementary occupations	คนงานซึ่งมีได้จำแนกไว้ในหมวดอื่น Not classifiable	HOURS WORKED, AND AVAILABILITY FOR ADDITIONAL WORK
						ด้านการเกษตร และประมง Agricultural & Fishery	ด้านความ สามารถทางฝีมือ Craft & related trades	ผู้ปฏิบัติงาน โรงงานเครื่องจักร Plant & Machine operators			
ยอดรวม	7,275.9	174.6	184.4	185.7	1,081.4	3,342.6	860.3	360.6	790.7	-	TOTAL
มี	95.2	1.1	0.2	0.4	3.7	38.4	17.4	2.2	31.7	-	Available
ไม่มี	7,180.7	173.5	184.3	185.3	1,077.7	3,304.2	842.9	358.5	759.0	-	Not available
มีงานประจำแต่ไม่ได้ทำงาน	27.4	0.2	0.2	-	5.6	11.8	4.2	1.0	3.4	-	With job not work
มี	2.2	-	0.2	-	-	1.2	-	0.2	0.5	-	Available
ไม่มี	25.1	0.2	0.8	-	5.6	10.6	4.2	0.9	2.9	-	Not available
1-9 ชั่วโมง	11.9	0.2	0.8	-	1.3	7.7	0.4	0.6	0.9	-	1-9 hours
มี	1.6	-	-	-	-	0.9	-	-	0.6	-	Available
ไม่มี	10.3	0.2	0.8	-	1.3	6.8	0.4	0.6	0.2	-	Not available
10-19 ชั่วโมง	100.5	0.3	3.6	0.3	6.3	62.1	6.3	2.2	16.8	-	10-19 hours
มี	9.7	-	-	0.3	0.4	3.5	0.2	1.0	4.4	-	Available
ไม่มี	90.8	0.3	2.7	-	5.9	58.6	6.1	1.2	12.5	-	Not available
20-29 ชั่วโมง	403.2	2.6	5.6	4.5	22.9	303.0	25.0	6.1	30.2	-	20-29 hours
มี	20.9	0.2	0.1	-	1.7	8.0	2.6	0.5	7.8	-	Available
ไม่มี	382.3	2.4	5.5	4.5	21.1	295.0	22.4	5.6	22.5	-	Not available
30-34 ชั่วโมง	343.4	4.8	4.6	3.7	24.4	209.0	28.5	9.8	57.6	-	30-34 hours
มี	21.5	-	-	-	0.5	6.0	4.7	0.4	10.0	-	Available
ไม่มี	321.9	4.8	4.6	3.7	23.9	203.0	23.8	9.4	47.6	-	Not available
35-39 ชั่วโมง	912.4	48.6	161.5	66.8	93.9	362.3	49.2	22.2	54.2	-	35-39 hours
มี	3.9	0.7	-	0.1	0.4	1.9	0.3	0.1	0.4	-	Available
ไม่มี	908.4	47.8	161.5	66.7	93.5	360.4	48.9	22.1	53.8	-	Not available
40-49 ชั่วโมง	3,070.4	61.1	96.1	85.0	400.4	1,294.9	464.7	172.1	412.6	-	40-49 hours
มี	28.1	-	-	-	0.4	14.4	6.6	-	6.7	-	Available
ไม่มี	3,042.3	61.1	96.1	85.0	399.9	1,280.5	458.0	172.1	405.9	-	Not available
50 ชั่วโมงขึ้นไป	2,406.9	57.0	23.4	25.5	526.8	1,091.9	282.0	146.6	215.0	-	50 hours and over
มี	7.3	0.2	-	-	0.3	2.6	2.8	-	1.4	-	Available
ไม่มี	2,399.6	56.9	23.4	25.5	526.5	1,089.3	279.2	146.6	213.6	-	Not available

ตารางที่ 9 จำนวนผู้จ้างงานที่ จานมตามอาชีพ จำนวนชั่วโมงทำงานต่อสัปดาห์ การมีเวลาพักผ่อนและต้องการทำงานเพิ่มขึ้น และเพศ ภาคเหนือ
 TABLE 9 EMPLOYED PERSONS BY OCCUPATION, HOURS WORKED PER WEEK, AVAILABILITY FOR ADDITIONAL WORK AND SEX, NORTHERN REGION

ไตรมาสที่ 4/2556 : Quarter 4/2013

หน่วยเป็นพัน : In Thousands

จำนวนชั่วโมงทำงาน เพศ และ การมีเวลาพักผ่อน และต้องการทำงานเพิ่มขึ้น	รวม	ผู้บัญญัติกฎหมาย และผู้จัดการ Legislators & Managers	วิชาชีพ ด้านต่าง Professional	วิชาชีพ ด้านเทคนิค Technicians	เสมียน Clerks	อาชีพ Occupation				อาชีพที่ ฐานต่างๆ Elementary occupations	คนงานซึ่งมี ได้งานไป ในหมวด Not classifiable	HOURS WORKED, SEX AND AVAILABILITY FOR ADDITIONAL WORK
						พนักงาน บริการ Service Workers	ด้านการเกษตร และประมง Agricultural & Fishery	ด้านความ สามารถทางฝีมือ Craft & related trades	ผู้ปฏิบัติงาน โรงงานเครื่องจักร Plant & Machine operators			
ชาย	3,979.2	125.8	111.1	87.9	57.7	412.6	1,906.5	614.9	252.1	410.7	-	TOTAL(MALE)
มี	61.3	0.8	0.2	0.2	0.4	0.8	22.2	15.0	1.9	19.9	-	Available
ไม่มี	3,917.9	125.0	110.9	87.7	57.3	411.8	1,884.3	599.9	250.2	390.8	-	Not available
มีงานประจำแต่ไม่ได้ทำงาน	15.2	0.2	0.2	0.2	-	0.9	9.2	1.9	1.0	1.7	-	With job not work
มี	1.3	-	0.2	0.2	-	-	0.8	-	0.2	-	-	Available
ไม่มี	13.9	0.2	-	-	-	0.9	8.3	1.9	0.9	1.7	-	Not available
1-9 ชั่วโมง	6.4	0.2	0.7	-	-	0.4	3.5	0.4	0.6	0.7	-	1-9 hours
มี	1.4	-	-	-	-	-	0.9	-	-	0.5	-	Available
ไม่มี	5.0	0.2	0.7	-	-	0.4	2.6	0.4	0.6	0.2	-	Not available
10-19 ชั่วโมง	51.5	0.2	1.0	1.5	0.3	1.7	32.9	4.1	2.2	7.8	-	10-19 hours
มี	5.5	-	-	0.3	0.3	0.1	1.8	0.2	1.0	2.1	-	Available
ไม่มี	46.1	0.2	1.0	1.5	-	1.6	31.1	3.8	1.2	5.7	-	Not available
20-29 ชั่วโมง	196.6	2.1	2.5	1.1	1.6	7.7	148.3	12.6	5.1	15.5	-	20-29 hours
มี	11.9	0.2	-	-	-	-	5.2	1.9	0.3	4.4	-	Available
ไม่มี	184.6	1.9	2.5	1.1	1.6	7.7	143.1	10.7	4.9	11.1	-	Not available
30-34 ชั่วโมง	165.9	2.6	1.5	0.4	-	7.4	99.2	14.7	6.2	33.9	-	30-34 hours
มี	15.0	-	1.5	0.4	-	0.5	2.3	4.1	0.4	7.8	-	Available
ไม่มี	150.9	2.6	56.8	25.0	20.7	50.6	96.9	10.7	5.8	26.1	-	Not available
35-39 ชั่วโมง	454.8	37.4	56.8	37.6	23.4	50.6	194.4	25.2	17.7	27.2	-	35-39 hours
มี	3.1	0.4	-	-	0.1	-	1.9	0.3	0.1	0.2	-	Available
ไม่มี	451.8	37.0	56.8	39.1	23.4	50.6	192.5	24.9	17.6	27.0	-	Not available
40-49 ชั่วโมง	1,708.9	40.2	37.6	39.1	23.4	153.2	729.0	354.3	117.4	214.7	-	40-49 hours
มี	16.5	-	-	-	-	0.1	7.1	5.7	-	3.6	-	Available
ไม่มี	1,692.4	40.2	37.6	39.1	23.4	153.2	721.9	348.6	117.4	211.1	-	Not available
50 ชั่วโมงขึ้นไป	1,379.9	43.0	10.9	20.6	11.6	190.8	690.2	201.7	101.8	109.2	-	50 hours and over
มี	6.7	0.2	-	-	-	0.2	2.2	2.8	-	1.4	-	Available
ไม่มี	1,373.1	42.9	10.9	20.6	11.6	190.7	688.0	198.9	101.8	107.8	-	Not available
หญิง	3,296.7	48.8	184.5	96.6	128.0	668.8	1,436.1	245.4	108.5	380.1	-	TOTAL(FEMALE)
มี	33.8	0.3	0.1	-	-	2.9	16.2	2.3	0.2	11.8	-	Available
ไม่มี	3,262.9	48.5	184.4	96.6	128.0	665.9	1,419.9	243.0	108.3	368.3	-	Not available
มีงานประจำแต่ไม่ได้ทำงาน	12.1	-	0.8	-	-	4.7	2.6	2.3	-	1.7	-	With job not work
มี	0.9	-	-	-	-	-	0.4	-	0.4	0.5	-	Available
ไม่มี	11.2	-	0.8	-	-	4.7	2.3	2.3	-	1.2	-	Not available
1-9 ชั่วโมง	5.5	-	0.1	-	-	1.0	4.2	-	-	0.2	-	1-9 hours
มี	0.2	-	-	-	-	-	-	-	-	0.2	-	Available
ไม่มี	5.3	-	0.1	-	-	1.0	4.2	-	-	-	-	Not available
10-19 ชั่วโมง	49.0	0.1	1.7	2.1	-	4.6	29.3	2.3	-	9.0	-	10-19 hours
มี	4.2	-	-	-	-	0.3	1.7	-	-	2.3	-	Available
ไม่มี	44.7	0.1	1.7	2.1	-	4.3	27.6	2.3	-	6.8	-	Not available
20-29 ชั่วโมง	206.6	0.5	3.1	2.1	2.9	15.1	154.7	12.5	1.0	14.7	-	20-29 hours
มี	8.9	-	0.1	-	-	1.7	2.8	0.7	0.2	3.4	-	Available
ไม่มี	197.7	0.5	3.0	2.1	2.9	13.4	151.9	11.7	0.8	11.3	-	Not available
30-34 ชั่วโมง	177.5	2.2	3.1	0.8	3.7	17.0	109.8	13.7	3.6	23.7	-	30-34 hours
มี	6.6	-	-	-	-	0.0	3.7	0.7	-	2.2	-	Available
ไม่มี	171.0	2.2	3.1	0.8	3.7	17.0	106.1	13.1	3.6	21.5	-	Not available
35-39 ชั่วโมง	457.5	11.2	104.7	28.8	46.0	43.3	167.9	24.0	4.5	27.0	-	35-39 hours
มี	0.9	0.3	-	-	-	0.4	-	-	-	0.2	-	Available
ไม่มี	456.7	10.9	104.7	28.8	46.0	43.0	167.9	24.0	4.5	26.8	-	Not available
40-49 ชั่วโมง	1,361.5	20.8	58.6	44.6	61.6	247.2	566.0	110.3	54.7	197.9	-	40-49 hours
มี	11.7	-	-	-	-	0.4	7.3	0.9	-	3.0	-	Available
ไม่มี	1,349.9	20.8	58.6	44.6	61.6	246.8	558.6	109.4	54.7	194.9	-	Not available
50 ชั่วโมงขึ้นไป	1,027.0	14.0	12.5	18.1	13.8	336.0	401.7	80.3	44.8	105.8	-	50 hours and over
มี	0.5	-	-	-	-	0.2	0.4	-	-	-	-	Available
ไม่มี	1,026.5	14.0	12.5	18.1	13.8	335.8	401.3	80.3	44.8	105.8	-	Not available

ตารางที่ 9 จำนวนผู้จ้างทำ จำนวนชั่วโมงทำงานต่อสัปดาห์ การมีเวลาเหลือพอและต้องการทำงานเพิ่มขึ้น เพศ และเขตการปกครอง ภาคเหนือ (ต่อ)
 TABLE 9 EMPLOYED PERSONS BY OCCUPATION, HOURS WORKED PER WEEK, AVAILABILITY FOR ADDITIONAL WORK, SEX AND AREA, NORTHERN REGION(Contd.)

จำนวนชั่วโมงทำงาน เพศ และ การมีเวลาเหลือพอ และต้องการทำงานเพิ่มขึ้น	ในเขตเทศบาล MUNICIPAL AREA											HOURS WORKED, SEX AND AVAILABILITY FOR ADDITIONAL WORK
	รวม	ผู้บัญญัติกฎหมาย และ ผู้จัดการ Legislators & Managers	วิชาชีพ ด้านต่างๆ Professional	วิชาชีพ ด้านเทคนิค Technicians	เสมียน Clerks	พนักงาน บริการ Service Workers	อาชีพ และการเกษตร และประมง Agricultural & Fishery	ด้านความ สามารถทางฝีมือ Craft & related trades	ผู้ประกอบการ โรงงานเครื่องจักร Plant & Machine operators	อาชีพพื้น ฐานต่างๆ Elementary occupations	คนงานซึ่งมี ได้จำแนกไว้ ในหมวดอื่น Not classifiable	
ยอดรวม(ชาย)	982.5	47.5	47.6	36.9	30.8	188.1	272.6	182.6	74.3	102.2	-	-
มี	10.2	0.6	0.2	0.2	0.4	0.3	3.8	1.0	1.1	2.7	-	Available
ไม่มี	972.3	46.9	47.4	36.8	30.5	187.8	268.8	181.6	73.2	99.5	-	Not available
มีงานประจำแต่ไม่ได้ทำงาน	3.2	0.2	0.2	0.2	-	0.4	1.6	-	0.2	0.5	-	With job not work
มี	1.1	-	0.2	0.2	-	-	0.6	-	0.2	-	-	Available
ไม่มี	2.1	0.2	-	-	-	0.4	1.0	-	0.1	0.5	-	Not available
1-9 ชั่วโมง	1.4	0.2	-	-	-	0.4	0.6	-	0.1	0.2	-	1-9 hours
มี	-	-	-	-	-	-	-	-	-	-	-	Available
ไม่มี	1.4	0.2	-	-	-	0.4	0.6	-	0.1	0.2	-	Not available
10-19 ชั่วโมง	12.8	0.1	0.2	0.8	0.3	0.8	8.0	1.1	0.2	1.5	-	10-19 hours
มี	1.2	-	-	-	0.3	0.1	-	0.2	0.2	0.5	-	Available
ไม่มี	11.6	0.1	0.2	0.8	-	0.7	8.0	0.8	-	1.0	-	Not available
20-29 ชั่วโมง	38.9	0.9	1.1	0.6	0.3	5.2	22.4	3.0	1.8	3.6	-	20-29 hours
มี	2.3	0.2	-	-	-	-	0.9	0.4	0.3	0.5	-	Available
ไม่มี	36.6	0.7	1.1	0.6	0.3	5.2	21.4	2.7	1.5	3.1	-	Not available
30-34 ชั่วโมง	29.1	0.1	0.8	0.3	-	3.3	16.7	2.9	1.6	3.4	-	30-34 hours
มี	1.6	-	-	-	-	-	0.5	0.0	0.4	0.7	-	Available
ไม่มี	27.5	0.1	0.8	0.3	-	3.3	16.2	2.9	1.2	2.7	-	Not available
35-39 ชั่วโมง	117.4	11.8	18.9	10.3	9.5	16.7	31.0	7.8	4.7	6.9	-	35-39 hours
มี	1.5	0.2	-	-	0.1	-	0.6	0.3	0.1	0.2	-	Available
ไม่มี	115.8	11.6	18.9	10.3	9.4	16.7	30.4	7.4	4.5	6.7	-	Not available
40-49 ชั่วโมง	424.7	17.4	21.0	15.2	13.3	73.8	93.9	100.2	38.4	51.6	-	40-49 hours
มี	1.9	-	-	-	-	0.1	0.8	0.1	-	0.9	-	Available
ไม่มี	422.8	17.4	21.0	15.2	13.3	73.7	93.1	100.1	38.4	50.6	-	Not available
50 ชั่วโมงขึ้นไป	355.1	16.9	5.5	9.6	7.5	87.5	98.5	67.7	27.4	34.6	-	50 hours and over
มี	0.7	0.2	-	-	-	0.1	0.4	-	-	-	-	Available
ไม่มี	354.4	16.7	5.5	9.6	7.5	87.4	98.1	67.7	27.4	34.6	-	Not available

ไตรมาสที่ 4/2556 : Quarter 4/2013

หน่วยเป็นพัน : In Thousands

ตารางที่ 9 จำนวนผู้จ้างงานทำ จำแนกตามอาชีพ จำนวนชั่วโมงทำงานต่อสัปดาห์ การมีเวลาเหลือพอและต้องการทำงานเพิ่มขึ้น เขต และเขตการปกครอง ภาคเหนือ (ต่อ)
TABLE 9 EMPLOYED PERSONS BY OCCUPATION, HOURS WORKED PER WEEK, AVAILABILITY FOR ADDITIONAL WORK, SEX AND AREA, NORTHERN REGION(Contd.)

ไตรมาสที่ 4/2556 : Quarter 4/2013

ในเขตเทศบาล MUNICIPAL AREA

หน่วยเป็นพัน : in Thousands

จำนวนชั่วโมงทำงาน เพศ และ การมีเวลาเหลือพอ และต้องการทำงานเพิ่มขึ้น	อาชีพ Occupation											HOURS WORKED, SEX AND AVAILABILITY FOR ADDITIONAL WORK
	รวม ผู้บัญญัติกฎหมาย และ ผู้จัดการ Legislators & Managers	วิชาชีพ ด้านต่างๆ Profes- sional	วิชาชีพ ด้านเทคนิค Technicians	เสมียน Clerks	พนักงาน บริการ Service Workers	ด้านการเกษตร และประมง Agricultural & Fishery	สามารถทางฝีมือ & related trades	ด้านความ สามารถทางฝีมือ Craft & related trades	ผู้ปฏิบัติงาน โรงงานเครื่องจักร Plant & Machine operators	อาชีพอื่น ฐานต่างๆ Elementary occupations	คนงานซึ่งมี ได้จำแนกไว้ ในหมวดอื่น Not classifiable	
ยอดรวม(หญิง)	873.9	19.9	80.3	39.3	50.6	189.8	84.8	39.2	93.1	-	-	-
มี	5.7	-	0.1	-	-	2.7	0.4	-	2.1	-	-	Available
ไม่มี	868.2	19.9	80.2	39.3	50.6	187.1	84.4	39.2	91.0	-	-	Not available
มีงานประจำแต่ไม่ได้ทำงาน	3.0	-	0.2	-	-	0.6	0.7	-	0.2	-	-	With job not work
มี	0.2	-	-	-	-	0.2	-	-	-	-	-	Available
ไม่มี	2.9	-	0.2	-	-	0.4	0.7	-	0.2	-	-	Not available
1-9 ชั่วโมง	1.3	-	0.1	-	-	0.8	-	-	-	-	-	1-9 hours
มี	-	-	-	-	-	-	-	-	-	-	-	Available
ไม่มี	1.3	-	0.1	-	-	0.8	-	-	-	-	-	Not available
10-19 ชั่วโมง	10.9	0.1	0.2	0.6	-	6.4	0.9	-	0.5	-	-	10-19 hours
มี	0.7	-	-	-	-	0.6	-	-	0.1	-	-	Available
ไม่มี	10.1	0.1	0.2	0.6	-	5.8	0.9	-	0.4	-	-	Not available
20-29 ชั่วโมง	34.6	0.5	1.4	0.8	0.8	19.3	2.2	0.4	4.7	-	-	20-29 hours
มี	1.9	-	0.1	-	-	0.4	0.2	-	1.3	-	-	Available
ไม่มี	32.7	0.5	1.3	0.8	0.8	18.9	2.0	0.4	3.4	-	-	Not available
30-34 ชั่วโมง	34.9	0.2	2.0	0.8	0.1	16.6	3.4	0.9	3.5	-	-	30-34 hours
มี	1.7	-	-	-	-	1.3	0.2	-	0.2	-	-	Available
ไม่มี	33.2	0.2	2.0	0.8	0.1	15.4	3.1	0.9	3.3	-	-	Not available
35-39 ชั่วโมง	131.2	5.4	43.4	9.0	20.7	22.9	6.7	1.1	5.4	-	-	35-39 hours
มี	0.0	-	-	-	-	-	-	-	-	-	-	Available
ไม่มี	131.2	5.4	43.4	9.0	20.7	22.9	6.7	1.1	5.4	-	-	Not available
40-49 ชั่วโมง	338.4	7.2	25.3	19.4	23.2	65.2	36.9	17.4	45.5	-	-	40-49 hours
มี	1.0	-	-	-	-	0.3	0.0	-	0.5	-	-	Available
ไม่มี	337.3	7.2	25.3	19.4	23.2	64.8	36.8	17.4	45.0	-	-	Not available
50 ชั่วโมงขึ้นไป	319.7	6.6	7.8	8.8	5.9	58.1	34.2	19.4	33.4	-	-	50 hours and over
มี	0.2	-	-	-	-	0.2	-	-	-	-	-	Available
ไม่มี	319.5	6.6	7.8	8.8	5.9	58.1	34.2	19.4	33.4	-	-	Not available

ตารางที่ 9 จำนวนผู้มีงานทำ จำแนกตามอาชีพ จำนวนชั่วโมงทำงานต่อสัปดาห์ การมีเวลาเหลือพอและต้องการทำงานเพิ่มขึ้น เขต และเขตการปกครอง ภาคเหนือ (ต่อ)
 TABLE 9 EMPLOYED PERSONS BY OCCUPATION, HOURS WORKED PER WEEK, AVAILABILITY FOR ADDITIONAL WORK, SEX AND AREA, NORTHERN REGION(Contd.)

ไตรมาสที่ 4/2556 : Quarter 4/2013 หน่วยเป็นพัน : in Thousands

จำนวนชั่วโมงทำงาน เพศ และ การมีเวลาเหลือพอ และต้องการทำงานเพิ่มขึ้น	อาชีพ Occupation											รวม	คนงานซึ่งมี ได้จำแนกไว้ ในหมวดอื่น	HOURS WORKED, SEX AND AVAILABILITY FOR ADDITIONAL WORK
	ผู้บัญญัติกฎหมาย และ ผู้จัดการ Legislators & Managers	วิชาชีพ ด้านต่างๆ Professional	วิชาชีพ ด้านเทคนิค Technicians	เสมียน Clerks	พนักงาน บริการ Service Workers	ด้านภาคเกษตร และประมง Agricultural & Fishery	ด้านความ สามารถทางฝีมือ Craft & related trades	ผู้ปฏิบัติงาน โรงงานเครื่องจักร Plant & Machine operators	อาชีพพื้น ฐานต่างๆ Elementary occupations	Not classifiable	TOTAL(MALE)			
ยอดรวม(ชาย)	2,996.7	78.3	63.5	50.9	26.9	224.5	1,634.0	432.3	177.9	308.4	-	-	-	-
มี	51.2	0.2	-	-	-	0.5	18.4	14.0	0.8	17.2	-	-	-	Available
ไม่มี	2,945.5	78.1	63.5	50.9	26.9	224.0	1,615.6	418.3	177.0	291.2	-	-	-	Not available
มีงานประจำแต่ไม่ได้ทำงาน	12.0	-	-	-	-	0.5	7.6	1.9	0.8	1.2	-	-	-	With job not work
มี	0.3	-	-	-	-	-	0.3	-	-	-	-	-	-	Available
ไม่มี	11.8	-	-	-	-	0.5	7.3	1.9	0.8	1.2	-	-	-	Not available
1-9 ชั่วโมง	5.0	-	0.7	-	-	-	3.0	0.4	0.5	0.5	-	-	-	1-9 hours
มี	1.4	-	-	-	-	-	0.9	-	-	0.5	-	-	-	Available
ไม่มี	3.6	-	0.7	-	-	-	2.1	0.4	0.5	-	-	-	-	Not available
10-19 ชั่วโมง	38.7	0.1	0.8	0.7	-	1.0	24.9	3.0	2.0	6.3	-	-	-	10-19 hours
มี	4.3	-	-	-	-	-	1.8	-	0.8	1.6	-	-	-	Available
ไม่มี	34.5	0.1	0.8	0.7	-	1.0	23.1	3.0	1.2	4.7	-	-	-	Not available
20-29 ชั่วโมง	157.7	1.2	1.5	0.5	1.4	2.5	125.9	9.6	3.3	11.9	-	-	-	20-29 hours
มี	9.7	-	-	-	-	-	4.3	1.5	-	3.9	-	-	-	Available
ไม่มี	148.0	1.2	1.5	0.5	1.4	2.5	121.6	8.0	3.3	8.0	-	-	-	Not available
30-34 ชั่วโมง	136.8	2.4	0.7	0.2	-	4.0	82.5	11.8	4.6	30.5	-	-	-	30-34 hours
มี	13.4	-	-	-	-	0.5	1.8	4.0	-	7.1	-	-	-	Available
ไม่มี	123.4	2.4	0.7	0.2	-	3.6	80.7	7.8	4.6	23.4	-	-	-	Not available
35-39 ชั่วโมง	337.5	25.6	37.9	14.7	11.3	33.8	163.4	17.4	13.1	20.3	-	-	-	35-39 hours
มี	1.5	0.2	-	-	-	-	1.3	-	-	-	-	-	-	Available
ไม่มี	336.0	25.4	37.9	14.7	11.3	33.8	162.1	17.4	13.1	20.3	-	-	-	Not available
40-49 ชั่วโมง	1,284.2	22.9	16.5	23.9	10.1	79.5	635.1	254.2	79.0	163.2	-	-	-	40-49 hours
มี	14.6	-	-	-	-	-	6.3	5.6	-	2.7	-	-	-	Available
ไม่มี	1,269.6	22.9	16.5	23.9	10.1	79.5	628.8	248.5	79.0	160.4	-	-	-	Not available
50 ชั่วโมงขึ้นไป	1,024.7	26.2	5.4	11.0	4.1	103.3	591.7	134.0	74.5	74.6	-	-	-	50 hours and over
มี	6.1	-	-	-	-	0.1	1.8	2.8	-	1.4	-	-	-	Available
ไม่มี	1,018.7	26.2	5.4	11.0	4.1	103.2	589.9	131.2	74.5	73.2	-	-	-	Not available

ตารางที่ 9 จำนวนผู้มีงานทำ จำแนกตามอาชีพ จำนวนชั่วโมงทำงานต่อสัปดาห์ การมีเวลาเหลือพอและต้องการทำงานเพิ่มขึ้น เขต และเขตการปกครอง ภาคเหนือ (ต่อ)
 TABLE 9 EMPLOYED PERSONS BY OCCUPATION, HOURS WORKED PER WEEK, AVAILABILITY FOR ADDITIONAL WORK, SEX AND AREA, NORTHERN REGION(Contd.)

ไตรมาสที่ 4/2556 : Quarter 4/2013

นอกเขตเทศบาล NON-MUNICIPAL AREA

หน่วยเป็นพัน : In Thousands

จำนวนชั่วโมงทำงาน เพศ และ การมีเวลาเหลือพอ และต้องการทำงานเพิ่มขึ้น	อาชีพ Occupation											HOURS WORKED, SEX AND AVAILABILITY FOR ADDITIONAL WORK
	รวม	ผู้บัญญัติกฎหมาย และ ผู้จัดการ Legislators & Managers	วิชาชีพ ด้านต่างๆ Profes- sionals	วิชาชีพ ด้านเทคนิค Technicians	เสมียน Clerks	พนักงาน บริการ Service Workers	ด้านเกษตร และประมง Agricultural & Fishery	ด้านความ สามารถทางฝีมือ & Related trades	ผู้ปฏิบัติงาน โรงงานเครื่องจักร Plant & Machine Operators	อาชีพอื่น ฐานต่างๆ Elementary Occupations	คนงานซึ่งมี ได้จำแนกไว้ ในหมวดอื่น Not classifiable	
2,422.8	28.9	104.2	57.3	77.4	391.8	1,246.3	160.6	69.3	287.0	-	-	-
มี	0.3	-	-	-	2.6	13.5	1.9	0.2	9.7	-	-	Available
ไม่มี	28.6	104.2	57.3	77.4	389.2	1,232.8	158.7	69.1	277.3	-	-	Not available
มีงานประจำแต่ไม่ได้ทำงาน	9.1	0.6	-	-	3.3	2.0	1.6	-	1.5	-	-	With job not work
มี	0.7	-	-	-	-	0.2	-	-	0.5	-	-	Available
ไม่มี	8.4	0.6	-	-	3.3	1.8	1.6	-	1.0	-	-	Not available
1-9 ชั่วโมง	4.2	-	-	-	0.6	3.4	-	-	0.2	-	-	1-9 hours
มี	0.2	-	-	-	-	-	-	-	0.2	-	-	Available
ไม่มี	4.0	-	-	-	0.6	3.4	-	-	-	-	-	Not available
10-19 ชั่วโมง	38.1	1.4	1.5	-	2.4	22.8	1.4	-	8.6	-	-	10-19 hours
มี	3.5	-	-	-	0.3	1.1	-	-	2.1	-	-	Available
ไม่มี	34.6	1.4	1.5	-	2.1	21.8	1.4	-	6.4	-	-	Not available
20-29 ชั่วโมง	172.0	1.7	1.4	2.1	10.4	135.5	10.3	0.6	10.1	-	-	20-29 hours
มี	7.1	-	-	-	1.7	2.4	0.6	0.2	2.1	-	-	Available
ไม่มี	165.0	1.7	1.4	2.1	8.6	133.0	9.7	0.4	8.0	-	-	Not available
30-34 ชั่วโมง	142.6	2.1	1.1	3.6	9.5	93.1	10.4	2.7	20.2	-	-	30-34 hours
มี	4.9	-	-	-	-	2.4	0.4	-	2.0	-	-	Available
ไม่มี	137.8	2.1	1.1	3.6	9.5	90.7	9.9	2.7	18.2	-	-	Not available
35-39 ชั่วโมง	326.3	5.8	61.4	19.8	25.3	145.0	17.3	3.4	21.6	-	-	35-39 hours
มี	0.9	0.3	-	-	0.3	-	-	-	0.2	-	-	Available
ไม่มี	325.5	5.5	61.4	19.8	25.3	145.0	17.3	3.4	21.4	-	-	Not available
40-49 ชั่วโมง	1,023.2	13.7	33.3	25.2	38.4	500.8	73.5	37.3	152.4	-	-	40-49 hours
มี	10.6	-	-	-	0.2	7.0	0.9	-	2.5	-	-	Available
ไม่มี	1,012.6	13.7	33.3	25.2	38.4	493.8	72.6	37.3	149.8	-	-	Not available
50 ชั่วโมงขึ้นไป	707.3	7.4	4.7	9.4	8.0	190.4	46.1	25.4	72.5	-	-	50 hours and over
มี	0.4	-	-	-	-	0.4	-	-	-	-	-	Available
ไม่มี	707.0	7.4	4.7	9.4	8.0	190.4	46.1	25.4	72.5	-	-	Not available

ตารางที่ 10 จำนวนผู้ปฏิบัติงาน จำนวนตามอุตสาหกรรม จำนวนชั่วโมงทำงานต่อสัปดาห์ การมีเวลาเหลือพอและต้องการทำงานเพิ่มขึ้น ภาคเหนือ

TABLE 10 EMPLOYED PERSONS BY INDUSTRY, HOURS WORKED PER WEEK, AVAILABILITY FOR ADDITIONAL WORK, NORTHERN REGION

ไตรมาสที่ 4/2556 : Quarter 4/2013

หน่วยเป็นพัน : In Thousands

จำนวนชั่วโมงทำงาน และ การมีเวลาเหลือพอ และต้องการทำงานเพิ่มขึ้น	รวม	อุตสาหกรรม Industry										ข้อมูลข่าวสาร และการสื่อสาร Information and communication	ที่พักแรมและ บริการด้านอาหาร Accommodation and food service	การขนส่ง และ สถานที่เก็บสินค้า Transportation and storage	การขนส่ง การขายปลีก การซ่อมยานยนต์ Transport, storage and communication	การเงินและ การประกันภัย Financial intermedation	HOURS WORKED, AND AVAILABILITY FOR ADDITIONAL WORK
		เกษตรกรรม และ การประมง Agriculture	การทำเหมืองแร่ และเหมืองหิน Mining	การผลิต การก่อสร้าง ไฟฟ้า ก๊าซ ไอน้ำระบบปรับอากาศ Manu-facturing	การก่อสร้าง Construction	การขนส่ง การขายปลีก การซ่อมยานยนต์ Transport, storage and communication	การขนส่ง และ สถานที่เก็บสินค้า Transportation and storage	ที่พักแรมและ บริการด้านอาหาร Accommodation and food service	ข้อมูลข่าวสาร และการสื่อสาร Information and communication	การเงินและ การประกันภัย Financial intermedation	การขนส่ง และการสื่อสาร Information and communication						
ยอดรวม	7,275.9	3,657.9	14.9	690.1	26.5	18.8	528.6	921.4	81.6	331.6	13.9	68.0	68.0	TOTAL			
มี	95.2	61.1	-	4.8	0.3	0.5	16.3	4.9	1.5	2.6	-	0.1	0.1	Available			
ไม่มี	7,180.7	3,596.8	14.9	685.3	26.1	18.4	512.3	916.5	80.1	328.9	13.9	68.0	68.0	Not available			
มีงานประจำแต่ไม่ได้ทำงาน	27.4	13.4	-	3.1	-	-	2.9	3.4	0.4	2.1	-	-	-	With job not work			
มี	2.2	1.7	-	-	-	-	-	-	0.2	-	-	-	-	Available			
ไม่มี	25.1	11.7	-	3.1	-	-	2.9	3.4	0.2	2.1	-	-	-	Not available			
1-9 ชั่วโมง	11.9	8.7	-	0.4	-	0.5	-	0.4	0.1	1.0	0.7	-	-	1-9 hours			
มี	1.6	1.1	-	-	-	0.5	-	-	-	-	-	-	-	Available			
ไม่มี	10.3	7.6	-	0.4	-	-	-	0.4	0.1	1.0	0.7	-	-	Not available			
10-19 ชั่วโมง	100.5	74.8	-	6.8	-	0.0	3.7	2.4	2.4	2.8	0.1	-	-	10-19 hours			
มี	9.7	7.3	-	1.0	-	-	0.2	0.1	0.8	0.3	-	-	-	Available			
ไม่มี	90.8	67.5	-	5.8	-	0.0	3.4	2.3	1.6	2.5	0.1	-	-	Not available			
20-29 ชั่วโมง	403.2	323.5	-	19.9	0.1	0.1	8.1	12.5	3.4	9.6	-	1.9	1.9	20-29 hours			
มี	20.9	13.2	-	1.2	-	-	3.2	0.2	0.4	1.7	-	-	-	Available			
ไม่มี	382.3	310.2	-	18.7	0.1	0.1	4.9	12.2	3.0	7.8	-	1.9	1.9	Not available			
30-34 ชั่วโมง	343.4	251.3	-	22.6	-	1.6	15.6	17.0	3.8	10.4	0.3	0.2	0.2	30-34 hours			
มี	21.5	14.9	-	0.3	-	-	5.0	0.5	-	0.0	-	-	-	Available			
ไม่มี	321.9	236.4	-	22.3	-	1.6	10.6	16.6	3.8	10.4	0.3	0.2	0.2	Not available			
35-39 ชั่วโมง	912.4	383.5	-	41.0	10.6	7.7	8.8	36.6	4.4	17.3	1.9	15.3	15.3	35-39 hours			
มี	3.9	2.2	-	-	0.3	-	0.1	0.1	0.1	0.3	-	0.1	0.1	Available			
ไม่มี	908.4	381.2	-	41.0	10.3	7.7	8.7	36.5	4.3	17.0	1.9	15.2	15.2	Not available			
40-49 ชั่วโมง	3,070.4	1,427.2	11.5	358.4	12.3	6.4	312.7	419.1	32.9	139.8	6.7	39.0	39.0	40-49 hours			
มี	28.1	16.9	-	2.3	-	-	4.8	3.7	-	0.2	-	-	-	Available			
ไม่มี	3,042.3	1,410.3	11.5	356.1	12.3	6.4	307.8	415.4	32.9	139.6	6.7	39.0	39.0	Not available			
50 ชั่วโมงขึ้นไป	2,406.9	1,175.6	3.4	238.0	3.5	2.5	176.9	430.1	34.2	148.6	4.2	11.7	11.7	50 hours and over			
มี	7.3	3.8	-	-	-	-	2.8	0.3	-	0.1	-	-	-	Available			
ไม่มี	2,399.6	1,171.8	3.4	238.0	3.5	2.5	174.0	429.8	34.2	148.5	4.2	11.7	11.7	Not available			

ตารางที่ 10 จำนวนผู้มีงานทำ จำนวนชั่วโมงทำงานต่อสัปดาห์ การมีเวลาเหลือพอและต้องการทำงานเพิ่มขึ้น ภาคเหนือ (ต่อ)

TABLE 10 EMPLOYED PERSONS BY INDUSTRY, HOURS WORKED PER WEEK, AVAILABILITY FOR ADDITIONAL WORK, NORTHERN REGION (Contd.)

ไตรมาสที่ 4/2556 : Quarter 4/2013

หน่วยเป็นพัน : in Thousands

จำนวนชั่วโมงทำงาน และ การมีเวลาเหลือพอ และต้องการทำงานเพิ่มขึ้น	อุตสาหกรรม (ต่อ) Industry (Contd.)											HOURS WORKED, AND AVAILABILITY FOR ADDITIONAL WORK
	กิจกรรมอสังหาริมทรัพย์ Real estate activities	กิจกรรมทางวิชาชีพ วิทยาศาสตร์ และเทคนิค Professional, scientific, technical activities	การบริหารสนับสนุน และป้องกันประเทศ Administrative support service activities	การบริหารราชการ ข้าราชการ Public administration	การศึกษา Education	สุขภาพ และสังคมศาสตร์ Health and social work	ศิลปะ ความบันเทิง และนันทนาการ Art, entertainment	บริการด้านอื่นๆ Other service	งานในครัวเรือน ส่วนบุคคล Activities of household	กิจกรรมท่องเที่ยว Extra-territorial	ไม่ทราบ Unknown	
ยอดรวม	17.4	15.7	36.0	303.5	226.1	135.0	41.9	108.2	38.7	0.3	-	TOTAL
มี	-	-	0.9	0.9	0.2	-	0.2	0.1	0.8	-	-	Available
ไม่มี	17.4	15.7	35.1	302.6	225.9	135.0	41.8	108.1	37.9	0.3	-	Not available
มีงานประจำแต่ไม่ได้ทำงาน	-	-	-	0.5	0.9	0.7	0.2	-	-	-	-	With job not work
มี	-	-	-	-	0.2	-	0.2	-	-	-	-	Available
ไม่มี	-	-	-	0.5	0.7	0.7	-	-	-	-	-	Not available
1-9 ชั่วโมง	-	-	-	0.1	0.1	-	-	-	-	-	-	1-9 hours
มี	-	-	-	-	-	-	-	-	-	-	-	Available
ไม่มี	-	-	-	0.1	0.1	-	-	-	-	-	-	Not available
10-19 ชั่วโมง	1.2	-	-	1.4	2.2	0.4	0.4	1.7	0.2	-	-	10-19 hours
มี	-	-	-	-	-	-	-	-	-	-	-	Available
ไม่มี	1.2	-	-	1.4	2.2	0.4	0.4	1.7	0.2	-	-	Not available
20-29 ชั่วโมง	0.8	0.3	0.6	7.7	3.2	3.8	1.9	2.9	3.0	-	-	20-29 hours
มี	-	-	-	-	0.1	-	-	0.1	0.6	-	-	Available
ไม่มี	0.8	0.3	0.6	7.7	3.1	3.8	1.9	2.8	2.4	-	-	Not available
30-34 ชั่วโมง	-	0.5	2.6	6.3	3.2	1.2	1.4	1.9	3.4	-	-	30-34 hours
มี	-	-	0.9	-	-	-	-	-	-	-	-	Available
ไม่มี	-	0.5	1.7	6.3	3.2	1.2	1.4	1.9	3.4	-	-	Not available
35-39 ชั่วโมง	2.3	3.8	2.2	175.7	141.6	49.7	5.0	3.8	1.2	-	-	35-39 hours
มี	-	-	-	0.6	-	-	-	-	-	-	-	Available
ไม่มี	2.3	3.8	2.2	175.1	141.6	49.7	5.0	3.8	1.2	-	-	Not available
40-49 ชั่วโมง	8.4	8.4	14.8	84.5	68.0	48.8	17.6	39.4	14.6	0.3	-	40-49 hours
มี	-	-	-	-	-	-	-	0.0	0.2	-	-	Available
ไม่มี	8.4	8.4	14.8	84.5	68.0	48.8	17.6	39.4	14.4	0.3	-	Not available
50 ชั่วโมงขึ้นไป	4.7	2.8	15.8	27.3	7.1	30.5	15.5	58.5	16.2	-	-	50 hours and over
มี	-	-	-	0.3	-	-	-	-	-	-	-	Available
ไม่มี	4.7	2.8	15.8	27.0	7.1	30.5	15.5	58.5	16.2	-	-	Not available

ตารางที่ 10 จำนวนผู้จ้างงาน จำนวนชั่วโมงทำงานต่อสัปดาห์ การมีเวลาพักผ่อนและต้องทำงานเพิ่มขึ้น และเพศ ภาคเหนือ

TABLE 10 EMPLOYED PERSONS BY INDUSTRY, HOURS WORKED PER WEEK, AVAILABILITY FOR ADDITIONAL WORK AND SEX, NORTHERN REGION

ไตรมาสที่ 4/2556 : Quarter 4/2013	จำนวนชั่วโมงทำงาน เพศ และ การมีเวลาพักผ่อน และต้องทำงานเพิ่มขึ้น	อุตสาหกรรม Industry										รวม Total	ข้อมูลข่าวสาร และการสื่อสาร information and communication	กิจกรรมการจ้างและ การประนีประนอม Financial intermediation	TOTAL (MALE)	HOURS WORKED, SEX AND AVAILABILITY FOR ADDITIONAL WORK
		เกษตรกรรม การปศุสัตว์ Agriculture	เหมืองแร่ และหินอ่อน Mining	การผลิต Manufacturing	ไฟฟ้า ก๊าซ ไอน้ำระบบปรับอากาศ Electricity	การจัดหา น้ำดื่ม น้ำเสีย และประปา Water supply sewage, waste	การก่อสร้าง Construction	การขนส่ง การขนส่งทางบก Transport, storage	การขนส่ง และ สถานที่เก็บสินค้า Transportation and storage	ที่พักแและ บริการด้านอาหาร Accommodation and food service	ข้อมูลข่าวสาร และการสื่อสาร information and communication					
ชาย	3,979.2	2,088.6	10.6	314.3	19.8	11.9	428.0	449.0	71.4	98.2	8.7	32.3	32.3	0.1	Available	
มี	61.3	36.0	-	1.6	0.3	0.5	15.3	4.0	1.3	0.3	-	-	-	0.1	Available	
ไม่มี	3,917.9	2,052.6	10.6	312.7	19.5	11.5	412.8	445.0	70.1	97.9	8.7	32.2	32.2	-	Not available	
มีงานประจำไม่ได้ทำงาน	15.2	9.8	-	0.8	-	-	2.2	1.3	0.4	0.2	-	-	-	-	With job not work	
1-9 ชั่วโมง	1.3	0.8	-	-	-	-	2.2	1.3	0.2	0.2	-	-	-	-	Available	
ไม่	13.9	9.0	-	0.8	-	-	0.5	0.3	0.1	0.1	0.7	-	-	-	Not available	
1-9 ชั่วโมง	6.4	4.4	-	0.4	-	-	0.5	-	-	-	-	-	-	-	1-9 hours	
ไม่	1.4	0.9	-	-	-	-	-	-	-	-	-	-	-	-	Available	
ไม่	5.0	3.5	-	0.4	-	-	-	0.3	0.1	0.1	0.7	-	-	-	Not available	
10-19 ชั่วโมง	51.5	37.7	-	3.2	-	-	3.7	1.0	2.4	0.9	0.1	-	-	-	Not available	
มี	5.5	3.8	-	0.2	-	-	0.2	0.1	0.8	0.3	-	-	-	-	10-19 hours	
ไม่	46.1	33.9	-	3.0	-	-	3.4	0.9	1.6	0.6	0.1	-	-	-	Available	
20-29 ชั่วโมง	196.6	159.3	-	8.0	0.1	0.1	7.1	5.8	2.5	2.0	-	-	-	-	Not available	
มี	11.9	8.0	-	0.5	-	-	3.2	-	0.2	0.2	-	-	-	-	20-29 hours	
ไม่	184.6	151.4	-	7.5	0.1	0.1	3.8	5.8	2.3	2.0	-	-	-	-	Available	
30-34 ชั่วโมง	165.9	125.4	-	6.5	-	1.0	12.3	4.5	3.0	2.8	0.3	-	-	-	Not available	
มี	15.0	9.0	-	0.0	-	-	4.6	0.5	-	-	-	-	-	-	30-34 hours	
ไม่	150.9	116.4	-	6.5	-	1.0	7.8	4.1	3.0	2.8	0.3	-	-	-	Available	
35-39 ชั่วโมง	454.8	207.7	-	13.6	6.5	5.1	7.7	14.6	3.6	4.1	0.9	-	-	-	Not available	
มี	3.1	2.0	-	-	0.3	-	0.1	0.1	0.1	0.1	-	-	-	-	35-39 hours	
ไม่	451.8	205.7	-	13.6	6.2	5.1	7.5	14.5	3.5	4.1	0.9	-	-	-	Available	
40-49 ชั่วโมง	1,708.9	804.2	7.1	172.2	9.7	3.6	247.2	230.2	29.3	40.2	3.9	-	-	-	Not available	
มี	16.5	8.1	-	0.9	-	-	4.3	3.2	-	-	-	-	-	-	40-49 hours	
ไม่	1,692.4	796.1	7.1	171.3	9.7	3.6	242.9	226.9	29.3	40.2	3.9	-	-	-	Available	
50 ชั่วโมงขึ้นไป	1,379.9	740.1	3.4	109.7	3.5	1.6	148.0	191.4	30.2	48.0	2.7	-	-	-	Not available	
มี	6.7	3.4	-	-	-	-	2.8	0.2	-	-	-	-	-	-	50 hours and over	
ไม่	1,373.1	736.7	3.4	109.7	3.5	1.6	145.1	191.3	30.2	48.0	2.7	-	-	-	Available	
หญิง	3,296.7	1,569.3	4.3	375.7	6.7	6.9	100.6	472.4	10.2	233.3	5.2	-	-	-	TOTAL (FEMALE)	
มี	33.8	25.1	-	3.1	-	-	1.0	0.8	0.2	2.4	-	-	-	-	Available	
ไม่	3,262.9	1,544.2	4.3	372.6	6.7	6.9	99.6	471.5	10.0	231.0	5.2	-	-	-	Not available	
มีงานประจำไม่ได้ทำงาน	1.2	3.6	-	2.3	-	-	0.7	2.1	-	2.0	-	-	-	-	With job not work	
1-9 ชั่วโมง	0.9	0.9	-	-	-	-	-	-	-	-	-	-	-	-	Available	
ไม่	11.2	2.7	-	2.3	-	-	0.7	2.1	-	2.0	-	-	-	-	Not available	
1-9 ชั่วโมง	5.5	4.4	-	-	-	-	-	0.1	-	0.9	-	-	-	-	1-9 hours	
มี	0.2	0.2	-	-	-	-	-	-	-	-	-	-	-	-	Available	
ไม่	5.3	4.2	-	-	-	-	-	0.1	-	0.9	-	-	-	-	Not available	
10-19 ชั่วโมง	49.0	37.1	-	3.6	-	0.0	-	1.4	-	1.8	-	-	-	-	Not available	
มี	4.2	3.5	-	0.8	-	-	-	-	-	-	-	-	-	-	10-19 hours	
ไม่	44.7	33.6	-	2.8	-	-	-	1.4	-	1.8	-	-	-	-	Available	
20-29 ชั่วโมง	206.6	164.1	-	11.9	-	0.0	-	6.7	1.0	7.6	-	-	-	-	Not available	
มี	8.9	5.3	-	0.7	-	-	1.1	0.2	0.2	1.7	-	-	-	-	20-29 hours	
ไม่	197.7	158.8	-	11.2	-	-	1.1	6.5	0.8	5.8	-	-	-	-	Available	
30-34 ชั่วโมง	177.5	125.9	-	16.1	-	0.6	3.3	12.5	0.8	7.7	-	-	-	-	Not available	
มี	6.6	5.9	-	-	-	-	0.4	-	-	0.0	-	-	-	-	30-34 hours	
ไม่	171.0	120.1	-	15.8	-	0.6	2.8	12.5	0.8	7.6	-	-	-	-	Available	
35-39 ชั่วโมง	457.5	175.8	-	27.3	4.1	2.6	1.1	22.0	0.8	13.3	1.0	-	-	-	Not available	
มี	0.9	0.2	-	-	-	-	-	0.0	-	0.3	-	-	-	-	35-39 hours	
ไม่	456.7	175.5	-	27.3	4.1	2.6	1.1	22.0	0.8	12.9	1.0	-	-	-	Available	
40-49 ชั่วโมง	1,361.5	623.0	4.3	186.2	2.6	2.8	65.5	188.9	3.6	99.6	2.8	-	-	-	Not available	
มี	11.7	8.8	-	1.4	-	-	0.6	0.5	-	0.2	-	-	-	-	40-49 hours	
ไม่	1,349.9	614.2	4.3	184.8	2.6	2.8	64.9	188.4	3.6	99.4	2.8	-	-	-	Available	
50 ชั่วโมงขึ้นไป	1,027.0	435.5	-	128.4	-	0.8	28.9	238.6	4.0	100.6	1.4	-	-	-	Not available	
มี	0.5	0.4	-	-	-	-	-	0.1	-	0.1	-	-	-	-	50 hours and over	
ไม่	1,026.5	435.1	-	128.4	-	0.8	28.9	238.5	4.0	100.5	1.4	-	-	-	Available	

หน่วยเป็นพัน : in Thousands

ตารางที่ 10 จำนวนผู้จ้างทำ งานตามอุตสาหกรรม จำนวนชั่วโมงทำงานต่อสัปดาห์ ภาวะว่างหรือพลเมืองที่ทำงานทั้งในและนอก ภาคเหนือ (ต่อ)

TABLE 10 EMPLOYED PERSONS BY INDUSTRY, HOURS WORKED PER WEEK, AVAILABILITY FOR ADDITIONAL WORK AND SEX, NORTHERN REGION (Contd.)

จำนวนผู้จ้างทำ งานและ การว่างหรือพล เมืองที่ทำงานทั้งใน และนอกภาคเหนือ	กิจกรรม อสังหาริมทรัพย์ Real estate activities	กิจกรรมทางอาชีพ วิเศษและเทคนิค Professional/scientific technical activities	การบริหารสนับสนุน และสนับสนุนบริหาร Administrative and support service activities	การบริหารราชการ ส่วนท้องถิ่น Public admin- istration defence	การศึกษา Education	อุตสาหกรรมสุขภาพ และสังคมศาสตร์ Health and social work	ศิลปะ ความบันเทิง และนันทนาการ Art, entertainment	บริการด้านอื่นๆ Other service	งานในครัวเรือน Activities of household	กิจกรรมของ องค์กร Extra- territorial	ไม่ทราบ Unknown	HOURS WORKED, SEX AND AVAILABILITY FOR ADDITIONAL WORK
ชาย	7.9	9.6	21.0	202.1	87.1	38.1	25.0	47.4	8.0	0.3	-	Available
มี	-	-	0.9	0.6	0.2	-	0.2	0.1	-	-	-	Available
ไม่มี	7.9	9.6	20.1	201.5	86.9	38.1	24.8	47.3	8.0	0.3	-	Not available
มีงานประจำงานเต็มได้ทำงาน	-	-	-	0.3	0.2	-	0.2	-	-	-	-	With job not work
มี	-	-	-	0.3	0.2	-	0.2	-	-	-	-	Available
ไม่มี	-	-	-	-	-	-	-	-	-	-	-	Not available
1-9 ชั่วโมง	-	-	-	0.1	-	-	-	-	-	-	-	1-9 hours
มี	-	-	-	0.1	-	-	-	-	-	-	-	Available
ไม่มี	-	-	-	-	-	-	-	-	-	-	-	Not available
10-19 ชั่วโมง	0.6	-	-	0.2	0.5	-	0.4	0.8	-	-	-	10-19 hours
มี	-	-	-	-	-	-	-	-	-	-	-	Available
ไม่มี	0.6	-	-	0.2	0.5	-	0.4	0.8	-	-	-	Not available
20-29 ชั่วโมง	0.6	0.3	0.6	5.0	0.8	0.4	1.2	1.2	0.1	-	-	20-29 hours
มี	-	-	-	-	-	-	-	-	-	-	-	Available
ไม่มี	0.6	0.3	0.6	5.0	0.8	0.4	1.2	1.1	0.1	-	-	Not available
30-34 ชั่วโมง	-	0.2	2.1	3.2	0.5	0.2	1.1	1.1	1.7	-	-	30-34 hours
มี	-	-	-	-	-	-	-	-	-	-	-	Available
ไม่มี	-	0.2	1.2	3.2	0.5	0.2	1.1	1.1	1.7	-	-	Not available
35-39 ชั่วโมง	1.6	2.0	0.9	110.6	52.3	13.5	3.5	1.4	-	-	-	35-39 hours
มี	-	-	-	0.3	-	-	-	-	-	-	-	Available
ไม่มี	1.6	2.0	0.9	110.3	52.3	13.5	3.5	1.4	-	-	-	Not available
40-49 ชั่วโมง	2.5	4.6	5.7	60.7	28.3	10.9	10.6	17.0	1.8	0.3	-	40-49 hours
มี	-	-	-	-	-	-	-	-	-	-	-	Available
ไม่มี	2.5	4.6	5.7	60.7	28.3	10.9	10.6	17.0	1.8	0.3	-	Not available
50 ชั่วโมงขึ้นไป	2.5	2.5	11.7	21.9	4.6	13.0	8.1	25.9	4.5	-	-	50 hours and over
มี	-	-	-	0.3	-	-	-	-	-	-	-	Available
ไม่มี	2.5	2.5	11.7	21.6	4.6	13.0	8.1	25.9	4.5	-	-	Not available
หญิง	9.5	6.1	15.0	101.4	139.0	97.0	16.9	60.9	30.7	-	-	TOTAL (FEMALE)
มี	-	-	-	0.3	0.1	-	-	-	0.8	-	-	Available
ไม่มี	9.5	6.1	15.0	101.1	138.9	97.0	16.9	60.9	29.9	-	-	Not available
มีงานประจำงานเต็มได้ทำงาน	-	-	-	0.1	0.7	-	-	-	-	-	-	With job not work
มี	-	-	-	0.1	0.7	-	-	-	-	-	-	Available
ไม่มี	-	-	-	-	-	-	-	-	-	-	-	Not available
1-9 ชั่วโมง	-	-	-	0.1	0.7	-	-	-	-	-	-	1-9 hours
มี	-	-	-	-	0.1	-	-	-	-	-	-	Available
ไม่มี	-	-	-	-	-	-	-	-	-	-	-	Not available
10-19 ชั่วโมง	0.6	-	-	1.3	1.7	0.4	-	0.9	0.2	-	-	10-19 hours
มี	-	-	-	-	-	-	-	-	-	-	-	Available
ไม่มี	0.6	-	-	1.3	1.7	0.4	-	0.9	0.2	-	-	Not available
20-29 ชั่วโมง	0.2	-	0.0	2.7	2.4	3.4	0.7	1.8	2.9	-	-	20-29 hours
มี	-	-	-	-	0.1	-	-	-	0.6	-	-	Available
ไม่มี	0.2	-	0.0	2.7	2.4	3.4	0.7	1.8	2.3	-	-	Not available
30-34 ชั่วโมง	-	0.3	0.5	3.2	2.7	1.0	0.3	0.9	1.7	-	-	30-34 hours
มี	-	-	-	-	-	-	-	-	-	-	-	Available
ไม่มี	-	0.3	0.5	3.2	2.7	1.0	0.3	0.9	1.7	-	-	Not available
35-39 ชั่วโมง	0.6	1.8	1.3	65.1	89.3	36.2	1.6	2.4	1.2	-	-	35-39 hours
มี	-	-	-	0.3	-	-	-	-	-	-	-	Available
ไม่มี	0.6	1.8	1.3	64.8	89.3	36.2	1.6	2.4	1.2	-	-	Not available
40-49 ชั่วโมง	5.9	3.7	9.1	23.8	39.7	37.9	6.9	22.3	12.9	-	-	40-49 hours
มี	-	-	-	-	-	-	-	-	0.2	-	-	Available
ไม่มี	5.9	3.7	9.1	23.8	39.7	37.9	6.9	22.3	12.7	-	-	Not available
50 ชั่วโมงขึ้นไป	2.1	0.3	4.1	5.4	2.5	17.5	7.4	32.6	11.8	-	-	50 hours and over
มี	-	-	-	-	-	-	-	-	-	-	-	Available
ไม่มี	2.1	0.3	4.1	5.4	2.5	17.5	7.4	32.6	11.8	-	-	Not available

ตารางที่ 10 จำนวนผู้จ้างทำ จำแนกตามอุตสาหกรรม จำนวนชั่วโมงทำงานต่อสัปดาห์ การมีเวลาเหลือพอและต้องการทำงานเพิ่มขึ้น เขต และเขตการปกครอง ภาคเหนือ (ต่อ)

TABLE 10 EMPLOYED PERSONS BY INDUSTRY, HOURS WORKED PER WEEK, AVAILABILITY FOR ADDITIONAL WORK, SEX AND AREA, NORTHERN REGION (Contd.)

ไตรมาสที่ 4/2556 : Quarter 4/2013

หน่วยนับพัน : in Thousands

จำนวนชั่วโมงทำงาน เพศ และ การมีเวลาเหลือพอ และต้องการทำงานเพิ่มขึ้น	อุตสาหกรรม Industry										TOTAL (MALE)	
	รวม Total	เกษตรกรรม และการปฐมนิคม Agriculture	การทำ เหมืองแร่ และเหมืองหิน Mining	การผลิต Manufacturing	ไฟฟ้า ก๊าซ ไอน้ำระบบปรับอากาศ Electricity	การจัดการน้ำบำบัดน้ำเสีย และประปา Water supply sewerage, waste	การก่อสร้าง Construction	การขนส่ง การขุดลอก การขนถ่าย Transport, storage	การขนส่ง และ สถานที่เก็บสินค้า Transportation and storage	ที่พักแรมและ บริการด้านอาหาร Accommodation and food service		ข้อมูลข่าวสาร และการสื่อสาร Information and communication
ยอดรวม (ชาย)	982.5	296.5	1.9	107.9	9.0	3.5	120.4	178.4	26.6	52.3	4.9	13.4
มี	10.2	5.1	-	0.4	0.3	-	2.2	0.5	0.5	0.3	-	0.1
ไม่มี	972.3	291.4	1.9	107.5	8.6	3.5	118.2	177.9	26.1	52.0	4.9	13.3
มีงานประจำแต่ไม่ได้ทำงาน	3.2	1.7	-	-	-	-	0.3	0.4	0.2	0.2	-	-
มี	1.1	0.6	-	-	-	-	-	-	0.2	-	-	-
ไม่มี	2.1	1.1	-	-	-	-	0.3	0.4	-	0.2	-	-
1-9 ชั่วโมง	1.4	0.9	-	-	-	-	-	0.3	0.1	0.1	-	-
มี	-	-	-	-	-	-	-	-	-	-	-	-
ไม่มี	1.4	0.9	-	-	-	-	-	0.3	0.1	0.1	-	-
10-19 ชั่วโมง	12.8	8.8	-	0.9	-	-	0.5	0.5	-	0.4	0.1	-
มี	1.2	0.4	-	0.2	-	-	0.2	0.1	-	0.3	-	-
ไม่มี	11.6	8.4	-	0.6	-	-	0.3	0.4	-	0.1	0.1	-
20-29 ชั่วโมง	38.9	24.1	-	1.9	0.1	0.1	0.9	3.6	0.9	1.5	-	0.3
มี	2.3	1.4	-	0.1	-	-	0.5	-	0.2	-	-	-
ไม่มี	36.6	22.7	-	1.8	0.1	0.1	0.4	3.6	0.8	1.5	-	0.3
30-34 ชั่วโมง	29.1	18.8	-	1.1	-	-	2.7	2.4	0.5	0.4	0.3	-
มี	1.6	0.9	-	0.0	-	-	0.6	-	-	-	-	-
ไม่มี	27.5	17.9	-	1.0	-	-	2.2	2.4	0.5	0.4	0.3	-
35-39 ชั่วโมง	117.4	32.0	-	4.4	3.5	1.8	1.8	5.5	1.9	3.5	0.7	3.1
มี	1.5	0.7	-	-	0.3	-	0.1	0.1	0.1	-	-	0.1
ไม่มี	115.8	31.3	-	4.4	3.2	1.8	1.7	5.4	1.8	3.5	0.7	3.0
40-49 ชั่วโมง	424.7	103.7	1.1	53.2	4.1	1.5	66.3	87.3	12.7	19.5	2.2	8.1
มี	1.9	0.8	-	-	-	-	0.8	0.3	-	-	-	-
ไม่มี	422.8	102.9	1.1	53.2	4.1	1.5	65.5	87.0	12.7	19.5	2.2	8.1
50 ชั่วโมงขึ้นไป	355.1	106.6	0.8	46.5	1.3	0.1	47.9	78.5	10.3	26.8	1.5	1.9
มี	0.7	0.3	-	-	-	-	-	0.1	-	-	-	-
ไม่มี	354.4	106.3	0.8	46.5	1.3	0.1	47.9	78.4	10.3	26.8	1.5	1.9

ตารางที่ 10 จำนวนผู้จ้างทำ งานไม่ตามอุตสาหกรรม จำนวนชั่วโมงทำงานต่อสัปดาห์ การมีเวลาเหลือและต้องการทำงานเพิ่มขึ้น เขต และเขตภาคกลาง ภาคเหนือ (ต่อ)

TABLE 10 EMPLOYED PERSONS BY INDUSTRY, HOURS WORKED PER WEEK, AVAILABILITY FOR ADDITIONAL WORK, SEX AND AREA, NORTHERN REGION (Contd.)

ไตรมาสที่ 4/2556 : Quarter 4/2013

หน่วยนับพัน : in Thousands

จำนวนชั่วโมงทำงาน เพศ และ การมีเวลาเหลือ และต้องการทำงานเพิ่มขึ้น	อุตสาหกรรม Industry											HOURS WORKED, SEX AND AVAILABILITY FOR ADDITIONAL WORK	
	รวม	เกษตรกรรม และการประมง	การทำ เหมืองแร่ และเหมืองหิน	การผลิต	ไฟฟ้า ก๊าซ ไอน้ำระบบปรับอากาศ	การจัดการน้ำบำบัดน้ำเสีย และประปา	การก่อสร้าง	อุตสาหกรรม การขนส่ง การขนถ่าย	การขนส่ง และ สถานที่เก็บสินค้า	ที่พักแและ บริการด้านอาหาร	ข้อมูลข่าวสาร และการสื่อสาร		กิจกรรมการเงินและ การประกันภัย
	Total	Agriculture	Mining	Manufacturing	Electricity	Water supply sewerage, waste	Construction	Transport, storage	Transportation	and food service	and communication	Intermediation	TOTAL (FEMALE)
ยอดรวม (หญิง)	873.9	211.1	0.2	134.5	2.4	2.3	22.2	184.2	3.9	99.3	3.0	17.4	17.4
มี	5.7	3.9	-	0.4	-	-	0.2	0.4	-	0.3	-	-	Available
ไม่มี	868.2	207.2	0.2	134.1	2.4	2.3	22.0	183.8	3.9	99.0	3.0	17.4	Not available
มีงานประจำแต่ไม่ได้ทำงาน	3.0	0.7	-	0.7	-	-	0.0	1.2	-	0.3	-	-	With job not work
มี	0.2	0.2	-	0.7	-	-	-	-	-	-	-	-	Available
ไม่มี	2.9	0.6	-	0.7	-	-	0.0	1.2	-	0.3	-	-	Not available
1-9 ชั่วโมง	1.3	0.8	-	-	-	-	-	0.1	-	0.3	-	-	1-9 hours
มี	-	-	-	-	-	-	-	-	-	-	-	-	Available
ไม่มี	1.3	0.8	-	-	-	-	-	0.1	-	0.3	-	-	Not available
10-19 ชั่วโมง	10.9	6.6	-	1.2	-	0.0	-	0.3	-	0.9	-	-	10-19 hours
มี	0.7	0.7	-	-	-	-	-	-	-	-	-	-	Available
ไม่มี	10.1	5.9	-	1.2	-	0.0	-	0.3	-	0.9	-	-	Not available
20-29 ชั่วโมง	34.6	21.5	-	2.0	-	-	-	2.6	0.4	2.4	-	0.2	20-29 hours
มี	1.9	1.0	-	0.2	-	-	-	0.2	-	-	-	-	Available
ไม่มี	32.7	20.5	-	1.9	-	-	-	2.4	0.4	2.4	-	0.2	Not available
30-34 ชั่วโมง	34.9	17.7	-	4.6	-	0.3	0.3	5.5	-	2.5	-	0.2	30-34 hours
มี	1.7	1.5	-	0.2	-	-	-	-	-	0.0	-	-	Available
ไม่มี	33.2	16.2	-	4.4	-	0.3	0.3	5.5	-	2.5	-	0.2	Not available
35-39 ชั่วโมง	131.2	24.4	-	7.1	2.3	1.2	0.4	7.5	0.1	6.0	0.4	3.7	35-39 hours
มี	0.0	-	-	-	-	-	-	0.0	-	-	-	-	Available
ไม่มี	131.2	24.4	-	7.1	2.3	1.2	0.4	7.5	0.1	6.0	0.4	3.7	Not available
40-49 ชั่วโมง	338.4	73.0	0.2	62.6	0.2	0.8	13.1	67.6	1.6	41.3	1.3	11.6	40-49 hours
มี	1.0	0.6	-	0.0	-	-	0.2	-	-	0.2	-	-	Available
ไม่มี	337.3	72.5	0.2	62.6	0.2	0.8	12.8	67.6	1.6	41.1	1.3	11.6	Not available
50 ชั่วโมงขึ้นไป	319.7	66.4	-	56.3	-	-	8.5	99.4	1.8	45.6	1.3	1.8	50 hours and over
มี	0.2	-	-	-	-	-	-	0.1	-	0.1	-	-	Available
ไม่มี	319.5	66.4	-	56.3	-	-	8.5	99.3	1.8	45.5	1.3	1.8	Not available

ตารางที่ 10 จำนวนผู้มีงานทำ จำนวนชั่วโมงทำงานต่อสัปดาห์ การมีเวลาเหลือพอและต้องการทำงานเพิ่มขึ้น เพศ และเขตการปกครอง ภาคเหนือ (ต่อ)
 TABLE 10 EMPLOYED PERSONS BY INDUSTRY, HOURS WORKED PER WEEK, AVAILABILITY FOR ADDITIONAL WORK, SEX AND AREA, NORTHERN REGION (Contd.)

ไตรมาสที่ 4/2556 : Quarter 4/2013

หน่วยนับพัน : in Thousands

จำนวนชั่วโมงทำงาน เพศ และ การมีเวลาเหลือพอ และต้องการทำงานเพิ่มขึ้น	ในเขตเทศบาล MUNICIPAL AREA											HOURS WORKED, SEX AND AVAILABILITY FOR ADDITIONAL WORK
	กิจกรรม อสังหาริมทรัพย์ Real estate activities	กิจกรรมทางวิชาชีพ วิทย์และเทคโนโลยี Professional/scientific technical activities	การบริหารสนับสนุน และเชิงปฏิบัติการ Administrative and support service activities	การบริหารราชการ ปกครองส่วนท้องถิ่น Public admin- istration defence	การศึกษา Education	งานสังคมสงเคราะห์ Health and social work	ศิลปะ ความบันเทิง และนันทนาการ Art, entertainment	บริการด้านอื่นๆ Other service	งานในครัวเรือน ส่วนบุคคล Activities of household	กิจกรรมของ องค์กร Extra- territorial	ไม่ทราบ Unknown	
ยอดรวม (ชาย)	4.5	6.0	8.4	73.4	34.0	14.6	8.4	17.4	1.2	0.1	-	TOTAL (MALE)
มี	-	-	-	0.4	0.2	-	0.2	0.1	-	-	-	Available
ไม่มี	4.5	6.0	8.4	73.0	33.8	14.6	8.2	17.3	1.2	0.1	-	Not available
มีงานประจำแต่ไม่ได้ทำงาน	-	-	-	0.2	0.2	-	0.2	-	-	-	-	With job not work
มี	-	-	-	-	0.2	-	0.2	-	-	-	-	Available
ไม่มี	-	-	-	0.2	-	-	-	-	-	-	-	Not available
1-9 ชั่วโมง	-	-	-	0.1	-	-	-	-	-	-	-	1-9 hours
มี	-	-	-	-	-	-	-	-	-	-	-	Available
ไม่มี	-	-	-	0.1	-	-	-	-	-	-	-	Not available
10-19 ชั่วโมง	0.6	-	-	0.1	0.1	-	-	0.8	-	-	-	10-19 hours
มี	-	-	-	-	-	-	-	-	-	-	-	Available
ไม่มี	0.6	-	-	0.1	0.1	-	-	0.8	-	-	-	Not available
20-29 ชั่วโมง	0.6	0.3	0.0	2.1	0.5	0.4	0.6	0.9	0.1	-	-	20-29 hours
มี	-	-	-	-	-	-	-	0.1	-	-	-	Available
ไม่มี	0.6	0.3	0.0	2.1	0.5	0.4	0.6	0.8	0.1	-	-	Not available
30-34 ชั่วโมง	-	0.2	-	1.5	0.5	0.2	0.0	0.4	0.1	-	-	30-34 hours
มี	-	-	-	-	-	-	-	-	-	-	-	Available
ไม่มี	-	0.2	-	1.5	0.5	0.2	0.0	0.4	0.1	-	-	Not available
35-39 ชั่วโมง	0.3	0.6	0.2	35.9	17.2	3.5	0.5	0.9	-	-	-	35-39 hours
มี	-	-	-	0.1	-	-	-	-	-	-	-	Available
ไม่มี	0.3	0.6	0.2	35.8	17.2	3.5	0.5	0.9	-	-	-	Not available
40-49 ชั่วโมง	1.1	3.8	3.0	26.3	12.8	7.4	2.9	7.2	0.6	0.1	-	40-49 hours
มี	-	-	-	-	-	-	-	0.0	-	-	-	Available
ไม่มี	1.1	3.8	3.0	26.3	12.8	7.4	2.9	7.2	0.6	0.1	-	Not available
50 ชั่วโมงขึ้นไป	1.9	1.1	5.1	7.3	2.8	3.1	4.2	7.2	0.4	-	-	50 hours and over
มี	-	-	-	0.3	-	-	-	-	-	-	-	Available
ไม่มี	1.9	1.1	5.1	7.0	2.8	3.1	4.2	7.2	0.4	-	-	Not available

ตารางที่ 10 จำนวนผู้จ้างงานที่จ้างตามอุตสาหกรรม จำนวนชั่วโมงทำงานต่อสัปดาห์ การมีเวลาเหลือและต้องการทำงานเพิ่มขึ้น พท และเขตการปกครอง ภาคเหนือ (ต่อ)
TABLE 10 EMPLOYED PERSONS BY INDUSTRY, HOURS WORKED PER WEEK, AVAILABILITY FOR ADDITIONAL WORK, SEX AND AREA, NORTHERN REGION (Contd.)

ไตรมาสที่ 4/2556 : Quarter 4/2013

หน่วยนับพัน : in Thousands

ในเขตเทศบาล MUNICIPAL AREA

จำนวนผู้จ้างงาน เพศ และ การมีเวลาเหลือ และต้องการทำงานเพิ่มขึ้น	อุตสาหกรรม (ต่อ) Industry (Contd.)											กิจกรรมของ องค์การ Extra- territorial	งานในครัวเรือน ส่วนบุคคล Activities of household	บริการด้านอื่นๆ Other service	ไม่ทราบ Unknown	HOURS WORKED, SEX AND AVAILABILITY FOR ADDITIONAL WORK
	กิจกรรม อสังหาริมทรัพย์ Real estate activities	กิจกรรมทางวิชาชีพ วิทย์และเทคโนโลยี Professional/scientific technical activities	การบริหารสนับสนุน และป้องกันประเทศ Administrative and support service activities	การบริหารราชการ ป้องกันประเทศ Public admin- istration defence	การศึกษา Education	งานสังคมสงเคราะห์ Health and social work	ศิลปะ ความบันเทิง และนันทนาการ Art, entertainment	ศิลปะ ความบันเทิง และนันทนาการ Art, entertainment	กิจการด้านสุขภาพ Health and social work	กิจการด้านสุขภาพ Health and social work	กิจการด้านอื่นๆ Other service					
ยอดรวม (หญิง)	3.9	3.3	6.0	42.2	51.2	40.8	5.3	27.1	-	-	13.6	-	-	TOTAL (FEMALE)		
มี	-	-	-	-	0.1	-	-	-	-	-	0.5	-	-	Available		
ไม่มี	3.9	3.3	6.0	42.2	51.2	40.8	5.3	27.1	-	-	13.1	-	-	Not available		
มีงานประจำแต่ไม่ได้ทำงาน	-	-	-	0.1	0.0	-	-	-	-	-	-	-	-	With job not work		
มี	-	-	-	-	-	-	-	-	-	-	-	-	-	Available		
ไม่มี	-	-	-	0.1	0.0	-	-	-	-	-	-	-	-	Not available		
1-9 ชั่วโมง	-	-	-	-	0.1	-	-	-	-	-	-	-	-	1-9 hours		
มี	-	-	-	-	-	-	-	-	-	-	-	-	-	Available		
ไม่มี	0.6	-	-	-	-	-	-	-	-	-	-	-	-	Not available		
10-19 ชั่วโมง	0.6	-	-	0.1	0.2	0.9	0.3	0.9	-	-	0.0	-	-	10-19 hours		
มี	-	-	-	-	-	-	-	-	-	-	-	-	-	Available		
ไม่มี	0.2	-	-	0.1	0.2	0.9	0.3	0.8	-	-	1.3	-	-	Not available		
20-29 ชั่วโมง	0.2	-	0.0	1.1	1.1	0.9	0.3	0.8	-	-	0.5	-	-	20-29 hours		
มี	-	-	-	-	0.1	-	-	-	-	-	-	-	-	Available		
ไม่มี	0.2	-	0.0	1.1	1.1	0.9	0.3	0.8	-	-	0.8	-	-	Not available		
30-34 ชั่วโมง	-	0.3	-	1.3	1.7	0.1	0.0	0.2	-	-	0.1	-	-	30-34 hours		
มี	-	-	-	-	-	-	-	-	-	-	-	-	-	Available		
ไม่มี	-	0.3	-	1.3	1.7	0.1	0.0	0.2	-	-	0.1	-	-	Not available		
35-39 ชั่วโมง	0.3	0.3	0.0	30.3	32.6	12.2	0.5	1.2	-	-	0.7	-	-	35-39 hours		
มี	-	-	-	-	-	-	-	-	-	-	-	-	-	Available		
ไม่มี	0.3	0.3	0.0	30.3	32.6	12.2	0.5	1.2	-	-	0.7	-	-	Not available		
40-49 ชั่วโมง	1.9	2.7	3.8	7.8	14.1	17.8	2.0	9.9	-	-	5.0	-	-	40-49 hours		
มี	-	-	-	-	-	-	-	-	-	-	-	-	-	Available		
ไม่มี	1.9	2.7	3.8	7.8	14.1	17.8	2.0	9.9	-	-	5.0	-	-	Not available		
50 ชั่วโมงขึ้นไป	0.9	0.0	2.1	1.5	1.2	9.8	2.4	14.1	-	-	6.5	-	-	50 hours and over		
มี	-	-	-	-	-	-	-	-	-	-	-	-	-	Available		
ไม่มี	0.9	0.0	2.1	1.5	1.2	9.8	2.4	14.1	-	-	6.5	-	-	Not available		

ตารางที่ 10 จำนวนผู้มีงานทำ จำแนกตามอุตสาหกรรม จำนวนชั่วโมงทำงานต่อสัปดาห์ การมีเวลาเหลือพอและต้องการทำงานเพิ่มขึ้น เขต และเขตการปกครอง ภาคเหนือ (ต่อ)

TABLE 10 EMPLOYED PERSONS BY INDUSTRY, HOURS WORKED PER WEEK, AVAILABILITY FOR ADDITIONAL WORK, SEX AND AREA, NORTHERN REGION (Contd.)

ไตรมาสที่ 4/2556 - Quarter 4/2013

นอกเขตเทศบาล NON-MUNICIPAL AREA

หน่วยเป็นพัน - In Thousands

จำนวนชั่วโมงทำงาน เพศ และ การมีเวลาเหลือพอ และต้องทำงานเพิ่มขึ้น	รวม	อุตสาหกรรม Industry										ข้อมูลข่าวสาร และการสื่อสาร Information	ที่พักและ บริการด้านอาหาร Accommodation and food service	การขนส่ง และ สถานที่เก็บสินค้า Transportation and storage	การขนส่ง การขุดลอก การขุดขนถ่าย Transport, storage and communication	กิจกรรมการเงินและ การประกันภัย Financial Intermediation	HOURS WORKED, SEX AND AVAILABILITY FOR ADDITIONAL WORK
		เกษตรกรรม การปลูก และการประมง Agriculture	การทำ เหมืองแร่ และเหมืองหิน Mining	การผลิต ไฟฟ้า ก๊าซ ไอน้ำระบบปรับอากาศ Electricity	การจัดหาน้ำ บำบัดน้ำเสีย และประปา Water supply sewerage, waste	การก่อสร้าง Construction	การขนส่ง การขุดขนถ่าย Transport, storage	การขนส่ง และ สถานที่เก็บสินค้า Transportation and storage	ที่พักและ บริการด้านอาหาร Accommodation and food service	ข้อมูลข่าวสาร และการสื่อสาร Information	กิจกรรมการเงินและ การประกันภัย Financial Intermediation						
อุตสาหกรรม (ชาย)	2,996.7	1,792.2	8.7	206.5	10.9	8.4	307.6	270.6	44.8	45.9	3.8	18.9					
มี	51.2	30.9	-	1.3	-	0.5	13.1	3.5	0.8	-	-	-	-	-	-	-	Available
ไม่มี	2,945.5	1,761.2	8.7	205.2	10.9	7.9	294.6	267.1	44.0	45.9	3.8	18.9					Not available
มีงานประจำแต่ไม่ได้ทำงาน	12.0	8.1	-	0.8	-	-	1.9	0.9	0.2	-	-	-	-	-	-	-	With job not work
มี	0.3	0.3	-	-	-	-	-	-	-	-	-	-	-	-	-	-	Available
ไม่มี	11.8	7.9	-	0.8	-	-	1.9	0.9	0.2	-	-	-	-	-	-	-	Not available
1-9 ชั่วโมง	5.0	3.5	-	0.4	-	0.5	-	-	-	-	-	-	-	-	-	-	1-9 hours
มี	1.4	0.9	-	-	-	0.5	-	-	-	-	-	-	-	-	-	-	Available
ไม่มี	3.6	2.6	-	0.4	-	-	-	-	-	-	-	-	-	-	-	-	Not available
10-19 ชั่วโมง	38.7	28.9	-	2.4	-	-	3.2	0.5	2.4	0.5	-	-	-	-	-	-	10-19 hours
มี	4.3	3.4	-	-	-	-	-	-	0.8	-	-	-	-	-	-	-	Available
ไม่มี	34.5	25.5	-	2.4	-	-	3.2	0.5	1.6	0.5	-	-	-	-	-	-	Not available
20-29 ชั่วโมง	157.7	135.3	-	6.1	-	-	6.2	2.2	1.5	0.5	-	-	-	-	-	-	20-29 hours
มี	9.7	6.6	-	0.4	-	-	2.7	-	-	-	-	-	-	-	-	-	Available
ไม่มี	148.0	128.7	-	5.7	-	-	3.4	2.2	1.5	0.5	-	-	-	-	-	-	Not available
30-34 ชั่วโมง	136.8	106.5	-	5.4	-	1.0	9.6	2.2	2.5	2.3	-	-	-	-	-	-	30-34 hours
มี	13.4	8.0	-	-	-	-	4.0	0.5	-	-	-	-	-	-	-	-	Available
ไม่มี	123.4	98.5	-	5.4	-	1.0	5.6	1.7	2.5	2.3	-	-	-	-	-	-	Not available
35-39 ชั่วโมง	337.5	175.7	-	9.3	3.0	3.4	5.9	9.1	1.7	0.6	0.2	2.1	-	-	-	-	35-39 hours
มี	1.5	1.3	-	-	-	-	-	-	-	-	-	-	-	-	-	-	Available
ไม่มี	336.0	174.4	-	9.3	3.0	3.4	5.9	9.1	1.7	0.6	0.2	2.1	-	-	-	-	Not available
40-49 ชั่วโมง	1,284.2	700.5	6.0	118.9	5.6	2.1	180.9	142.9	16.6	20.8	1.7	10.8	-	-	-	-	40-49 hours
มี	14.6	7.3	-	0.9	-	-	3.5	3.0	-	-	-	-	-	-	-	-	Available
ไม่มี	1,269.6	693.2	6.0	118.0	5.6	2.1	177.5	139.9	16.6	20.8	1.7	10.8	-	-	-	-	Not available
50 ชั่วโมงขึ้นไป	1,024.7	633.6	2.6	63.2	2.2	1.5	100.0	113.0	19.9	21.2	1.2	4.6	-	-	-	-	50 hours and over
มี	6.1	3.1	-	-	-	-	2.8	0.1	-	-	-	-	-	-	-	-	Available
ไม่มี	1,018.7	630.4	2.6	63.2	2.2	1.5	97.2	112.9	19.9	21.2	1.2	4.6	-	-	-	-	Not available

ตารางที่ 10 จำนวนผู้มีงานทำ จำแนกตามอุตสาหกรรม จำนวนชั่วโมงทำงานต่อสัปดาห์ การมีสถานเคี้ยวและห้องการทำงานเพิ่มขึ้น เขต และเขตการปกครอง ภาคเหนือ (ต่อ)

TABLE 10 EMPLOYED PERSONS BY INDUSTRY, HOURS WORKED PER WEEK, AVAILABILITY FOR ADDITIONAL WORK, SEX AND AREA, NORTHERN REGION (Contd.)

หน่วยเป็นพัน : In Thousands

จำนวนชั่วโมงทำงาน เพศ และ การมีสถานเคี้ยว และห้องการทำงานเพิ่มขึ้น	รวม	อุตสาหกรรม Industry										ข้อมูลข่าวสาร และการสื่อสาร Information and communication	ที่พักแรมและ บริการด้านอาหาร Accommodation and food service	กิจกรรมการเงินและ การประกันภัย Financial intermediation	HOURS WORKED, SEX AND AVAILABILITY FOR ADDITIONAL WORK
		เกษตรกรรม การปลูก และการประมง Agriculture	การทำ เหมืองแร่ และเหมืองหิน Mining	การผลิต ไฟฟ้า ก๊าซ ไอน้ำระบบปรับ อากาศ Electricity	การจัดการน้ำ บำบัดน้ำเสีย และประปา Water supply sewerage, waste	การก่อสร้าง Construction	การขนส่ง และการขนส่ง การขนส่ง Transportation	การขนส่ง และ สถานที่เก็บสินค้า Transportation and storage	การขายปลีก การซ่อมแซม Transport, storage	การก่อสร้าง Construction	การขนส่ง และ สถานที่เก็บสินค้า Transportation and storage				
ยอดรวม (หญิง)	2,422.8	1,358.2	4.1	241.2	4.3	78.4	288.2	6.3	134.1	2.2	18.3	TOTAL (FEMALE)	18.3	Available	
มี	28.2	21.2	-	2.7	-	0.8	0.5	0.2	2.1	-	-	Available	-	Available	
ไม่มี	2,394.7	1,337.1	4.1	238.5	4.3	77.6	287.7	6.1	132.0	2.2	18.3	Not available	-	Not available	
มีงานประจำแต่ไม่ได้ทำงาน	9.1	2.9	-	1.6	-	0.7	0.9	-	1.7	-	-	With job not work	-	With job not work	
มี	0.7	0.7	-	-	-	-	-	-	-	-	-	Available	-	Available	
ไม่มี	8.4	2.1	-	1.6	-	0.7	0.9	-	1.7	-	-	Not available	-	Not available	
1-9 ชั่วโมง	4.2	3.6	-	-	-	-	-	-	0.6	-	-	1-9 hours	-	1-9 hours	
มี	0.2	0.2	-	-	-	-	-	-	-	-	-	Available	-	Available	
ไม่มี	4.0	3.4	-	-	-	-	-	-	0.6	-	-	Not available	-	Not available	
10-19 ชั่วโมง	38.1	30.4	-	2.4	-	-	1.1	-	1.0	-	-	10-19 hours	-	10-19 hours	
มี	3.5	2.7	-	0.8	-	-	-	-	-	-	-	Available	-	Available	
ไม่มี	34.6	27.7	-	1.6	-	-	1.1	-	1.0	-	-	Not available	-	Not available	
20-29 ชั่วโมง	172.0	142.7	-	9.9	-	1.1	4.1	0.6	5.2	-	-	20-29 hours	-	20-29 hours	
มี	7.1	4.3	-	0.6	-	-	-	0.2	1.7	-	-	Available	-	Available	
ไม่มี	165.0	138.3	-	9.3	-	1.1	4.1	0.4	3.5	-	-	Not available	-	Not available	
30-34 ชั่วโมง	142.6	108.3	-	11.5	-	3.0	7.0	0.8	5.1	-	-	30-34 hours	-	30-34 hours	
มี	4.9	4.4	-	-	-	0.4	-	-	-	-	-	Available	-	Available	
ไม่มี	137.8	103.9	-	11.5	-	2.6	7.0	0.8	5.1	-	-	Not available	-	Not available	
35-39 ชั่วโมง	326.3	151.4	-	20.2	1.8	0.8	14.5	0.6	7.3	0.6	6.4	35-39 hours	-	35-39 hours	
มี	0.9	0.2	-	-	-	-	-	-	0.3	-	-	Available	-	Available	
ไม่มี	325.5	151.1	-	20.2	1.8	0.8	14.5	0.6	6.9	0.6	6.4	Not available	-	Not available	
40-49 ชั่วโมง	1,023.2	550.0	4.1	123.6	2.4	52.4	121.3	2.0	58.3	1.5	8.5	40-49 hours	-	40-49 hours	
มี	10.6	8.2	-	1.4	-	0.3	0.5	-	-	-	-	Available	-	Available	
ไม่มี	1,012.6	541.8	4.1	122.2	2.4	52.1	120.8	2.0	58.3	1.5	8.5	Not available	-	Not available	
50 ชั่วโมงขึ้นไป	707.3	369.1	-	72.0	-	20.4	139.2	2.2	55.0	0.1	3.4	50 hours and over	-	50 hours and over	
มี	0.4	0.4	-	-	-	-	-	-	-	-	-	Available	-	Available	
ไม่มี	707.0	368.7	-	72.0	-	20.4	139.2	2.2	55.0	0.1	3.4	Not available	-	Not available	

ตารางที่ 10 จำนวนผู้ปฏิบัติงานทำ จำแนกตามอุตสาหกรรม จำนวนชั่วโมงทำงานต่อสัปดาห์ การมีเวลาเหลือพอและต้องการทำงานเพิ่มขึ้น เขต และเขตการปกครอง ภาคเหนือ (ต่อ)
 TABLE 10 EMPLOYED PERSONS BY INDUSTRY, HOURS WORKED PER WEEK, AVAILABILITY FOR ADDITIONAL WORK, SEX AND AREA, NORTHERN REGION (Contd.)

จำนวนชั่วโมงทำงาน เพศ และ การมีเวลาเหลือพอ และต้องการทำงานเพิ่มขึ้น	นคาเขตเทศบาล NON-MUNICIPAL AREA													HOURS WORKED, SEX AND AVAILABILITY FOR ADDITIONAL WORK
	กิจกรรม อสังหาริมทรัพย์ Real estate activities	กิจกรรมทางวิชาชีพ วิชาและเทคนิค Professional/scientific technical activities	การบริหารสนับสนุน และบอองักประเท Administrative and support service activities	การบริหารราชการ บอองักประเท Public admini- stration defence	การศึกษา Education	กิจกรรมด้านสุขภาพ งานสังคสมสงคราะห์ Health and social work	ศิลปะ ความบันเทิง และนันทนาการ Art, entertainment	บริการด้านอื่นๆ Other service	งานในครัวเรือน Activities of household	กิจกรรมของ องคการ Extra- territorial	ไม่ทราบ Unknown	TOTAL (MALE)		
อุตสาหกรรม (ชาย)	3.4	3.7	12.6	128.7	53.1	23.5	16.6	30.0	6.8	0.2	-	-	Available	
มี	-	-	0.9	0.2	-	-	-	-	-	-	-	-	Not available	
ไม่มี	3.4	3.7	11.7	128.5	53.1	23.5	16.6	30.0	6.8	0.2	-	-	With job not work	
มีงานประจำแต่ไม่ได้ทำงาน	-	-	-	0.2	-	-	-	-	-	-	-	-	Available	
มี	-	-	-	-	-	-	-	-	-	-	-	-	Not available	
ไม่มี	-	-	-	0.2	-	-	-	-	-	-	-	-	1-9 hours	
1-9 ชั่วโมง	-	-	-	-	-	-	-	-	-	-	-	-	Available	
ไม่มี	-	-	-	-	-	-	-	-	-	-	-	-	Not available	
ไม่มี	-	-	-	-	-	-	-	-	-	-	-	-	Available	
10-19 ชั่วโมง	-	-	-	0.1	0.4	-	0.4	-	-	-	-	-	Not available	
มี	-	-	-	-	-	-	-	-	-	-	-	-	10-19 hours	
ไม่มี	-	-	-	0.1	0.4	-	0.4	-	-	-	-	-	Available	
ไม่มี	-	-	-	0.1	0.4	-	0.4	-	-	-	-	-	Not available	
20-29 ชั่วโมง	-	-	0.6	3.0	0.2	-	0.6	0.2	-	-	-	-	Not available	
มี	-	-	-	-	-	-	-	-	-	-	-	-	20-29 hours	
ไม่มี	-	-	-	-	-	-	-	-	-	-	-	-	Available	
ไม่มี	-	-	0.6	3.0	0.2	-	0.6	0.2	-	-	-	-	Not available	
30-34 ชั่วโมง	-	-	2.1	1.7	-	-	1.1	0.7	1.7	-	-	-	30-34 hours	
มี	-	-	0.9	-	-	-	-	-	-	-	-	-	Available	
ไม่มี	-	-	1.2	1.7	-	-	1.1	0.7	1.7	-	-	-	Not available	
35-39 ชั่วโมง	1.3	1.4	0.7	74.8	35.0	10.0	2.9	0.5	-	-	-	-	35-39 hours	
มี	-	-	-	0.2	-	-	-	-	-	-	-	-	Available	
ไม่มี	1.3	1.4	0.7	74.6	35.0	10.0	2.9	0.5	-	-	-	-	Not available	
ไม่มี	1.4	0.9	2.6	34.4	15.6	3.5	7.7	9.9	1.1	0.2	-	-	40-49 hours	
40-49 ชั่วโมง	-	-	-	-	-	-	-	-	-	-	-	-	Available	
มี	-	-	-	-	-	-	-	-	-	-	-	-	Not available	
ไม่มี	1.4	0.9	2.6	34.4	15.6	3.5	7.7	9.9	1.1	0.2	-	-	50 hours and over	
50 ชั่วโมงขึ้นไป	0.7	1.4	6.6	14.6	1.8	9.9	4.0	18.7	4.0	-	-	-	Available	
มี	-	-	-	-	-	-	-	-	-	-	-	-	Not available	
ไม่มี	0.7	1.4	6.6	14.6	1.8	9.9	4.0	18.7	4.0	-	-	-	Not available	

ไตรมาสที่ 4/2556 - Quarter 4/2013

หน่วยเป็นพัน : in Thousands

ตารางที่ 10 จำนวนผู้มีงานทำ จำแนกตามอุตสาหกรรม จำนวนชั่วโมงทำงานต่อสัปดาห์ การมีเวลาเหลือและเรื่องการทำงานเพิ่มขึ้น เขต และเขตการปกครอง ภาคเหนือ (ต่อ)
 TABLE 10 EMPLOYED PERSONS BY INDUSTRY, HOURS WORKED PER WEEK, AVAILABILITY FOR ADDITIONAL WORK, SEX AND AREA, NORTHERN REGION (Contd.)

หน่วยเป็นพัน : in Thousands

ไตรมาสที่ 4/2556 : Quarter 4/2013

จำนวนชั่วโมงทำงาน เพศ และ การมีเวลาเหลือ และต้องการทำงานเพิ่มขึ้น	อุตสาหกรรม (ต่อ) Industry (Contd.)										งานในครัวเรือน ส่วนบุคคล Activities of household	กิจกรรมของ องค์กร Extra- territorial	ไม่ทราบ Unknown	HOURS WORKED, SEX AND AVAILABILITY FOR ADDITIONAL WORK
	กิจกรรม อสังหาริมทรัพย์ Real estate activities	กิจกรรมทางวิชาชีพ วิทย์และเทคโนโลยี Professional/scientific technical activities	การบริหารสนับสนุน และป้องกันประเทศ Administrative and support service activities	การบริหารราชการ ป้องกันประเทศ Public admini- stration defence	การศึกษา Education	งานสังคมสงเคราะห์ Health and social work	ศิลปะ ความบันเทิง และนันทนาการ Art, entertainment	บริการด้านอื่นๆ Other service	อุตสาหกรรม Health and social work	การศึกษาศาสตร์ Education				
ยอดรวม (หญิง)	5.6	2.8	9.0	59.2	87.8	56.2	11.7	33.7	17.1	-	-	-	TOTAL (FEMALE)	
มี	-	-	-	0.3	-	-	-	-	0.4	-	-	-	Available	
ไม่มี	5.6	2.8	9.0	58.9	87.8	56.2	11.7	33.7	16.7	-	-	-	Not available	
มีงานประจำแต่ไม่ได้ทำงาน	-	-	-	-	0.6	0.7	-	-	-	-	-	-	With job not work	
มี	-	-	-	-	-	0.7	-	-	-	-	-	-	Available	
ไม่มี	-	-	-	-	0.6	0.7	-	-	-	-	-	-	Not available	
1-9 ชั่วโมง	-	-	-	-	-	-	-	-	-	-	-	-	1-9 hours	
มี	-	-	-	-	-	-	-	-	-	-	-	-	Available	
ไม่มี	-	-	-	-	-	-	-	-	-	-	-	-	Not available	
10-19 ชั่วโมง	-	-	-	1.2	1.4	0.4	-	-	0.2	-	-	-	10-19 hours	
มี	-	-	-	-	-	-	-	-	-	-	-	-	Available	
ไม่มี	-	-	-	-	1.4	0.4	-	-	-	-	-	-	Not available	
20-29 ชั่วโมง	-	-	-	1.2	1.4	0.4	-	-	0.2	-	-	-	20-29 hours	
มี	-	-	-	1.6	1.3	2.5	-	1.0	1.6	-	-	-	Available	
ไม่มี	-	-	-	-	-	-	-	-	0.2	-	-	-	Not available	
30-34 ชั่วโมง	-	-	-	1.6	1.3	2.5	-	1.0	1.5	-	-	-	30-34 hours	
มี	-	-	-	1.8	0.9	0.9	-	0.6	1.6	-	-	-	Available	
ไม่มี	-	-	-	-	-	-	-	-	-	-	-	-	Not available	
35-39 ชั่วโมง	0.4	1.5	1.2	1.8	0.9	0.9	-	0.6	1.6	-	-	-	35-39 hours	
มี	-	-	-	34.8	56.7	24.0	-	1.2	0.5	-	-	-	Available	
ไม่มี	0.4	1.5	1.2	34.6	56.7	24.0	-	1.2	0.5	-	-	-	Not available	
40-49 ชั่วโมง	4.0	1.1	5.3	15.9	25.6	20.1	-	12.4	7.8	-	-	-	40-49 hours	
มี	-	-	-	-	-	-	-	-	0.2	-	-	-	Available	
ไม่มี	4.0	1.1	5.3	15.9	25.6	20.1	-	12.4	7.7	-	-	-	Not available	
50 ชั่วโมงขึ้นไป	1.2	0.3	2.0	3.9	1.3	7.7	-	18.5	5.3	-	-	-	50 hours and over	
มี	-	-	-	-	-	-	-	-	-	-	-	-	Available	
ไม่มี	1.2	0.3	2.0	3.9	1.3	7.7	-	18.5	5.3	-	-	-	Not available	

ตารางที่ 11 จำนวนผู้จ้างทำ จำแนกตามสถานภาพการทำงาน จำนวนชั่วโมงทำงานต่อสัปดาห์ การมีเวลาเหลือพอและต้องการทำงานเพิ่มขึ้น ภาคเหนือ

TABLE 11 EMPLOYED PERSONS BY WORK STATUS, HOURS WORKED PER WEEK, AVAILABILITY FOR ADDITIONAL WORK , NORTHERN REGION

ไตรมาสที่ 4/2556 : Quarter 4/2013

หน่วยเป็นพัน : In Thousands

จำนวนชั่วโมงทำงาน และ การมีเวลาเหลือพอ และต้องการทำงานเพิ่มขึ้น	รวม	สถานภาพการทำงาน Work Status						HOURS WORKED, AND AVAILABILITY FOR ADDITIONAL WORK
		นายจ้าง Employer	ลูกจ้างรัฐบาล Government Employee	ลูกจ้างเอกชน Private Employee	Own Account Worker	ช่วยธุรกิจ ครอบครัว Unpaid Family Worker	การรวมกลุ่ม Producers' Cooperatives	
ยอดรวม	Total	Employer	Government Employee	Private Employee	Own Account Worker	Unpaid Family Worker	Producers' Cooperatives	TOTAL
มี	7,275.9	163.2	697.9	1,908.6	2,562.0	1,941.6	2.7	2.7
ไม่มี	95.2	0.5	1.4	55.4	23.1	14.8	-	Available
มีงานประจำแต่ไม่ได้ทำงาน	7,180.7	162.8	696.5	1,853.2	2,538.9	1,926.7	2.7	Not available
มี	27.4	0.4	1.3	9.6	16.1	-	-	With job not work
ไม่มี	2.2	0.2	0.2	0.5	1.4	-	-	Available
1-9 ชั่วโมง	25.1	0.2	1.1	9.1	14.7	-	-	Not available
มี	11.9	0.1	0.2	1.3	7.2	3.1	-	1-9 hours
ไม่มี	1.6	-	-	0.6	0.9	-	-	Available
10-19 ชั่วโมง	10.3	0.1	0.2	0.6	6.2	3.1	-	Not available
มี	100.5	1.4	3.6	22.9	34.8	37.8	-	10-19 hours
ไม่มี	9.7	-	-	6.4	1.8	1.6	-	Available
20-29 ชั่วโมง	90.8	1.4	3.6	16.5	33.1	36.2	-	Not available
มี	403.2	3.6	12.4	46.5	178.0	162.7	-	20-29 hours
ไม่มี	20.9	-	-	12.1	5.6	3.2	-	Available
30-34 ชั่วโมง	382.3	3.6	12.4	34.4	172.5	159.5	-	Not available
มี	343.4	5.0	10.0	76.0	122.1	130.1	0.2	30-34 hours
ไม่มี	21.5	-	-	12.2	3.9	5.4	-	Available
35-39 ชั่วโมง	321.9	5.0	10.0	63.8	118.3	124.7	0.2	Not available
มี	912.4	2.7	397.4	67.0	236.6	208.1	0.5	35-39 hours
ไม่มี	3.9	-	0.9	0.6	1.3	1.1	-	Available
40-49 ชั่วโมง	908.4	2.7	396.5	66.4	235.3	207.0	0.5	Not available
มี	3,070.4	59.9	207.1	1,104.5	916.0	781.2	1.8	40-49 hours
ไม่มี	28.1	0.3	-	18.5	6.4	2.9	-	Available
50 ชั่วโมงขึ้นไป	3,042.3	59.6	207.1	1,086.0	909.6	778.3	1.8	Not available
มี	2,406.9	90.2	66.0	580.8	1,051.3	618.5	0.1	50 hours and over
ไม่มี	7.3	-	0.3	4.4	2.0	0.6	-	Available
ไม่มี	2,399.6	90.2	65.7	576.4	1,049.3	618.0	0.1	Not available

ตารางที่ 11 จำนวนผู้จ้างทำ งาน จำนวนชั่วโมงทำงาน งานวัน ชั่วโมงทำงานต่อสัปดาห์ การมีเวลาเหลือพอและต้องการทำงานเพิ่มขึ้น และเพศ ภาคเหนือ
TABLE 11 EMPLOYED PERSONS BY WORK STATUS, HOURS WORKED PER WEEK, AVAILABILITY FOR ADDITIONAL WORK AND SEX, NORTHERN REGION

จำนวนชั่วโมงทำงาน เพศ และ การมีเวลาเหลือพอ และต้องการทำงานเพิ่มขึ้น	สถานภาพการทำงาน Work Status							HOURS WORKED, SEX AND AVAILABILITY FOR ADDITIONAL WORK
	รวม Total	นายจ้าง Employer	ลูกจ้างรัฐบาล Government Employee	ลูกจ้างเอกชน Private Employee	ทำงานส่วนตัว Own Account Worker	ช่วยธุรกิจ ครอบครัว Unpaid Family Worker	การรวมกลุ่ม Members of Producers' Cooperatives	
ชาย	3,979.2	1,27.2	367.1	1,105.7	1,687.0	691.9	0.3	MALE
มี	61.3	0.5	1.1	34.9	18.7	6.2	-	Available
ไม่มี	3,917.9	126.7	366.0	1,070.8	1,668.2	685.7	0.3	Not available
มีงานประจำแต่ไม่ได้ทำงาน	15.2	0.4	0.5	4.1	10.3	-	-	With job not work
มี	1.3	0.2	0.2	0.0	1.0	-	-	Available
ไม่มี	13.9	0.2	0.3	4.0	9.3	-	-	Not available
1-9 ชั่วโมง	6.4	0.1	0.1	1.1	4.4	0.8	-	1-9 hours
มี	1.4	-	-	0.5	0.9	-	-	Available
ไม่มี	5.0	0.1	0.1	0.6	3.4	0.8	-	Not available
10-19 ชั่วโมง	51.5	0.8	1.4	11.8	21.4	16.2	-	10-19 hours
มี	5.5	-	-	3.6	1.0	0.9	-	Available
ไม่มี	46.1	0.8	1.4	8.2	20.4	15.4	-	Not available
20-29 ชั่วโมง	196.6	3.0	6.2	23.6	118.2	45.6	-	20-29 hours
มี	11.9	-	-	6.8	4.0	1.2	-	Available
ไม่มี	184.6	3.0	6.2	16.9	114.2	44.5	-	Not available
30-34 ชั่วโมง	165.9	2.7	3.7	42.2	78.4	39.0	-	30-34 hours
มี	15.0	-	-	8.7	3.6	2.6	-	Available
ไม่มี	150.9	2.7	3.7	33.4	74.8	36.4	-	Not available
35-39 ชั่วโมง	454.8	2.4	197.5	32.2	154.6	68.2	-	35-39 hours
มี	3.1	-	0.6	0.4	0.9	1.1	-	Available
ไม่มี	451.8	2.4	196.9	31.8	153.7	67.0	-	Not available
40-49 ชั่วโมง	1,708.9	47.9	112.6	641.2	618.0	289.0	0.2	40-49 hours
มี	16.5	0.3	-	10.6	5.4	0.3	-	Available
ไม่มี	1,692.4	47.6	112.6	630.7	612.6	288.7	0.2	Not available
50 ชั่วโมงขึ้นไป	1,379.9	70.1	45.1	349.7	681.8	233.1	0.1	50 hours and over
มี	6.7	-	0.3	4.4	2.0	0.1	-	Available
ไม่มี	1,373.1	70.1	44.9	345.3	679.8	233.0	0.1	Not available
หญิง	3,296.7	36.0	330.8	802.9	875.1	1,249.7	2.3	FEMALE
มี	33.8	-	0.3	20.5	4.4	8.6	-	Available
ไม่มี	3,262.9	36.0	330.5	782.4	870.7	1,241.0	2.3	Not available
มีงานประจำแต่ไม่ได้ทำงาน	12.1	-	0.8	5.6	5.8	-	-	With job not work
มี	0.9	-	-	0.5	0.4	-	-	Available
ไม่มี	11.2	-	0.8	5.0	5.4	-	-	Not available
1-9 ชั่วโมง	5.5	-	0.1	0.2	2.8	2.3	-	1-9 hours
มี	0.2	-	-	0.2	-	-	-	Available
ไม่มี	5.3	-	0.1	-	2.8	2.3	-	Not available
10-19 ชั่วโมง	49.0	0.6	2.2	11.2	13.5	21.5	-	10-19 hours
มี	4.2	-	-	2.8	0.8	0.7	-	Available
ไม่มี	44.7	0.6	2.2	8.4	12.7	20.9	-	Not available
20-29 ชั่วโมง	206.6	0.6	6.3	22.9	59.8	117.1	-	20-29 hours
มี	8.9	-	-	5.4	1.5	2.1	-	Available
ไม่มี	197.7	0.6	6.3	17.5	58.3	115.0	-	Not available
30-34 ชั่วโมง	177.5	2.4	6.3	33.9	43.7	91.1	0.2	30-34 hours
มี	6.6	-	-	3.5	0.3	2.8	-	Available
ไม่มี	171.0	2.4	6.3	30.4	43.5	88.3	0.2	Not available
35-39 ชั่วโมง	457.5	0.4	199.9	34.8	81.9	140.0	0.5	35-39 hours
มี	0.9	-	0.3	0.2	0.4	-	-	Available
ไม่มี	456.7	0.4	199.6	34.6	81.6	140.0	0.5	Not available
40-49 ชั่วโมง	1,361.5	12.0	94.4	463.3	298.0	492.2	1.6	40-49 hours
มี	11.7	-	-	7.9	1.0	2.7	-	Available
ไม่มี	1,349.9	12.0	94.4	455.3	297.0	489.6	1.6	Not available
50 ชั่วโมงขึ้นไป	1,027.0	20.1	20.8	231.1	369.5	385.5	-	50 hours and over
มี	0.5	-	-	0.0	0.1	0.5	-	Available
ไม่มี	1,026.5	20.1	20.8	231.1	369.5	385.0	-	Not available

ตารางที่ 11 จำนวนผู้มีงานทำ จำนวนตามสถานภาพการทำงาน จำนวนชั่วโมงทำงานต่อสัปดาห์ การมีเวลาเหลือพอและต้องการทำงานเพิ่มขึ้น เขต และเขตการปกครอง ภาคเหนือ (ต่อ)

TABLE 11 EMPLOYED PERSONS BY WORK STATUS, HOURS WORKED PER WEEK, AVAILABILITY FOR ADDITIONAL WORK, SEX AND AREA, NORTHERN REGION (Contd.)

ไตรมาสที่ 4/2556 : Quarter 4/2013

ในเขตเทศบาล MUNICIPAL AREA

หน่วยเป็นพัน : In Thousands

จำนวนชั่วโมงทำงาน เพศ และ การมีเวลาเหลือพอ และต้องการทำงานเพิ่มขึ้น	รวม Total	สถานภาพการทำงาน Work Status						ช่วยธุรกิจ ครอบครัว Unpaid Family Worker	การรวมกลุ่ม Members of Producers' Cooperatives	HOURS WORKED, SEX AND AVAILABILITY FOR ADDITIONAL WORK
		นายจ้าง Employer	ลูกจ้างรัฐบาล Government Employee	ลูกจ้างเอกชน Private Employee	ทำงานส่วนตัว Own Account Worker	ว่าง ว่าง	ว่าง			
ยอดรวม (ชาย)	982.5	44.6	134.5	320.6	353.7	128.7	0.3	TOTAL (MALE)		
มี	10.2	0.2	0.9	5.0	3.2	0.9	-	Available		
ไม่มี	972.3	44.5	133.7	315.6	350.4	127.8	0.3	Not available		
มีงานประจำแต่ไม่ได้ทำงาน	3.2	0.4	0.3	0.6	1.9	-	-	With job not work		
มี	1.1	0.2	0.2	0.0	0.7	-	-	Available		
ไม่มี	2.1	0.2	0.2	0.6	1.2	-	-	Not available		
1-9 ชั่วโมง	1.4	0.1	0.1	0.2	0.4	0.6	-	1-9 hours		
มี	-	-	-	-	-	-	-	Available		
ไม่มี	1.4	0.1	0.1	0.2	0.4	0.6	-	Not available		
10-19 ชั่วโมง	12.8	-	0.2	2.5	6.5	3.6	-	10-19 hours		
มี	1.2	-	-	1.2	-	0.1	-	Available		
ไม่มี	11.6	-	0.2	1.4	6.5	3.5	-	Not available		
20-29 ชั่วโมง	38.9	1.8	2.9	5.4	21.6	7.1	-	20-29 hours		
มี	2.3	-	-	1.3	0.6	0.3	-	Available		
ไม่มี	36.6	1.8	2.9	4.1	21.0	6.8	-	Not available		
30-34 ชั่วโมง	29.1	0.7	2.0	5.3	16.3	4.8	-	30-34 hours		
มี	1.6	-	-	1.0	0.6	-	-	Available		
ไม่มี	27.5	0.7	2.0	4.3	15.7	4.8	-	Not available		
35-39 ชั่วโมง	117.4	0.8	65.0	8.3	30.9	12.4	-	35-39 hours		
มี	1.5	-	0.4	0.4	0.6	0.2	-	Available		
ไม่มี	115.8	0.8	64.6	7.9	30.4	12.2	-	Not available		
40-49 ชั่วโมง	424.7	18.6	50.4	180.4	127.2	47.9	0.2	40-49 hours		
มี	1.9	-	-	1.0	0.6	0.3	-	Available		
ไม่มี	422.8	18.6	50.4	179.4	126.6	47.7	0.2	Not available		
50 ชั่วโมงขึ้นไป	355.1	22.3	13.7	117.8	148.8	52.4	0.1	50 hours and over		
มี	0.7	-	0.3	0.2	0.1	0.1	-	Available		
ไม่มี	354.4	22.3	13.4	117.6	148.7	52.3	0.1	Not available		

ตารางที่ 11 จำนวนผู้มีงานทำ จำนวนตามสถานภาพการทำงาน จำนวนชั่วโมงทำงานต่อสัปดาห์ การมีเวลาเหลือพอและต้องต้องการทำงานเพิ่มขึ้น เขต และเขตการปกครอง ภาคเหนือ (ต่อ)

TABLE 11 EMPLOYED PERSONS BY WORK STATUS, HOURS WORKED PER WEEK, AVAILABILITY FOR ADDITIONAL WORK, SEX AND AREA, NORTHERN REGION (Contd.)

ไตรมาสที่ 4/2556 : Quarter 4/2013

นอกเขตเทศบาล NON-MUNICIPAL AREA

หน่วยเป็นพัน : In Thousands

จำนวนชั่วโมงทำงาน เพศ และ การมีเวลาเหลือพอ และต้องการทำงานเพิ่มขึ้น	รวม Total	สถานภาพการทำงาน Work Status						ความช่วยเหลือ Members of Producers' Cooperatives	HOURS WORKED, SEX AND AVAILABILITY FOR ADDITIONAL WORK
		นายจ้าง Employer	ลูกจ้างรัฐบาล Government Employee	ลูกจ้างเอกชน Private Employee	Own Account Worker	ช่วยธุรกิจ ครอบครัว Unpaid Family Worker	TOTAL (MALE)		
ยอดรวม (ชาย)	2,996.7	82.6	232.6	785.1	1,333.3	563.1	-	Available	
มี	51.2	0.3	0.2	29.9	15.5	5.2	-	Not available	
ไม่มี	2,945.5	82.3	232.4	755.2	1,317.8	557.9	-	With job not work	
มีงานประจำแต่ไม่ได้ทำงาน	12.0	-	0.2	3.4	8.4	-	-	Available	
มี	0.3	-	-	-	0.3	-	-	Not available	
ไม่มี	11.8	-	0.2	3.4	8.2	-	-	1-9 hours	
1-9 ชั่วโมง	5.0	-	-	0.9	3.9	0.3	-	Available	
มี	1.4	-	-	0.5	0.9	-	-	Not available	
ไม่มี	3.6	-	-	0.4	3.0	0.3	-	10-19 hours	
10-19 ชั่วโมง	38.7	0.8	1.2	9.3	14.8	12.6	-	Available	
มี	4.3	-	-	2.5	1.0	0.8	-	Not available	
ไม่มี	34.5	0.8	1.2	6.8	13.8	11.9	-	20-29 hours	
20-29 ชั่วโมง	157.7	1.2	3.2	18.2	96.6	38.5	-	Available	
มี	9.7	-	-	5.4	3.4	0.9	-	Not available	
ไม่มี	148.0	1.2	3.2	12.8	93.2	37.7	-	30-34 hours	
30-34 ชั่วโมง	136.8	1.9	1.7	36.9	62.1	34.2	-	Available	
มี	13.4	-	-	7.8	3.0	2.6	-	Not available	
ไม่มี	123.4	1.9	1.7	29.1	59.1	31.6	-	35-39 hours	
35-39 ชั่วโมง	337.5	1.6	132.5	23.9	123.7	55.8	-	Available	
มี	1.5	-	0.2	-	0.4	0.9	-	Not available	
ไม่มี	336.0	1.6	132.3	23.9	123.3	54.9	-	40-49 hours	
40-49 ชั่วโมง	1,284.2	29.3	62.3	460.8	490.8	241.1	-	Available	
มี	14.6	0.3	-	9.6	4.7	-	-	Not available	
ไม่มี	1,269.6	29.0	62.3	451.2	486.0	241.1	-	50 hours and over	
50 ชั่วโมงขึ้นไป	1,024.7	47.8	31.5	231.9	533.0	180.6	-	Available	
มี	6.1	-	-	4.2	1.9	-	-	Not available	
ไม่มี	1,018.7	47.8	31.5	227.7	531.1	180.6	-	Not available	

ตารางที่ 11 จำนวนผู้มีงานทำ จำนวนตามสถานภาพการทำงาน จำนวนชั่วโมงทำงานต่อสัปดาห์ การมีเวลาเหลือพอและต้องต้องการทำงานเพิ่มขึ้น เขต และเขตการปกครอง ภาคเหนือ (ต่อ)

TABLE 11 EMPLOYED PERSONS BY WORK STATUS, HOURS WORKED PER WEEK, AVAILABILITY FOR ADDITIONAL WORK, SEX AND AREA, NORTHERN REGION (Contd.)

ไตรมาสที่ 4/2556 : Quarter 4/2013 หน่วยเป็นพัน : In Thousands

จำนวนชั่วโมงทำงาน เพศ และ การมีเวลาเหลือพอ และต้องการทำงานเพิ่มขึ้น	สถานภาพการทำงาน Work Status										การรวมกลุ่ม Members of Producers' Cooperatives	HOURS WORKED, SEX AND AVAILABILITY FOR ADDITIONAL WORK
	รวม Total	นายจ้าง Employer	ลูกจ้างรัฐบาล Government Employee	ลูกจ้างเอกชน Private Employee	Own Account Worker	ช่วยธุรกิจ ครอบครัว Unpaid Family Worker	TOTAL (FEMALE)					
ยอดรวม (หญิง)	2,422.8	23.4	201.8	550.3	625.0	1,020.7	1.7	Available				
มี	28.2	-	0.3	16.9	3.8	7.2	-	Not available				
ไม่มี	2,394.7	23.4	201.5	533.4	621.2	1,013.5	1.7	With job not work				
มีงานประจำแต่ไม่ได้ทำงาน	9.1	-	0.6	4.2	4.3	-	-	Available				
มี	0.7	-	-	0.5	0.2	-	-	Not available				
ไม่มี	8.4	-	0.6	3.7	4.1	-	-	1-9 hours				
1-9 ชั่วโมง	4.2	-	-	0.2	2.3	1.6	-	Available				
มี	0.2	-	-	0.2	-	-	-	Not available				
ไม่มี	4.0	-	-	-	2.3	1.6	-	10-19 hours				
10-19 ชั่วโมง	38.1	0.4	1.8	9.8	10.1	16.0	-	Available				
มี	3.5	-	-	2.4	0.8	0.3	-	Not available				
ไม่มี	34.6	0.4	1.8	7.4	9.3	15.7	-	20-29 hours				
20-29 ชั่วโมง	172.0	0.3	3.5	17.7	47.6	103.1	-	Available				
มี	7.1	-	-	3.6	1.5	1.9	-	Not available				
ไม่มี	165.0	0.3	3.5	14.1	46.1	101.1	-	30-34 hours				
30-34 ชั่วโมง	142.6	2.0	3.0	29.1	31.6	76.9	-	Available				
มี	4.9	-	-	2.9	-	1.9	-	Not available				
ไม่มี	137.8	2.0	3.0	26.2	31.6	75.0	-	35-39 hours				
35-39 ชั่วโมง	326.3	-	122.8	23.5	62.5	117.1	0.5	Available				
มี	0.9	-	0.3	0.2	0.3	-	-	Not available				
ไม่มี	325.5	-	122.5	23.3	62.1	117.1	0.5	40-49 hours				
40-49 ชั่วโมง	1,023.2	6.5	58.2	328.4	217.5	411.4	1.2	Available				
มี	10.6	-	-	7.0	1.0	2.6	-	Not available				
ไม่มี	1,012.6	6.5	58.2	321.4	216.6	408.8	1.2	50 hours and over				
50 ชั่วโมงขึ้นไป	707.3	14.2	11.8	137.5	249.1	294.7	-	Available				
มี	0.4	-	-	-	-	0.4	-	Not available				
ไม่มี	707.0	14.2	11.8	137.5	249.1	294.3	-	Not available				

ตารางที่ 12 จำนวนผู้มีงานทำ จำแนกตามกลุ่มอายุ จำนวนชั่วโมงทำงานต่อสัปดาห์ การมีเวลาเหลือพอและต้องการทำงานเพิ่มขึ้น ภาคเหนือ

TABLE 12 EMPLOYED PERSONS BY AGE GROUP, HOURS WORKED PER WEEK, AVAILABILITY FOR ADDITIONAL WORK, NORTHERN REGION

ไตรมาสที่ 4/2556 : Quarter 4/2013

หน่วยเป็นพัน : In Thousands

จำนวนชั่วโมงทำงาน และ การมีเวลาเหลือพอ และต้องการทำงานเพิ่มขึ้น	รวม							HOURS WORKED, AND AVAILABILITY FOR ADDITIONAL WORK	
	15-19	20-24	25-29	30-34	35-39	40-49	50-59		>= 60
ยอดรวม	184.6	633.8	812.5	804.4	762.0	1,733.3	1,611.5	733.8	TOTAL
มี	1.8	12.0	7.4	6.5	13.9	28.8	19.0	5.9	Available
ไม่มี	182.8	621.9	805.1	797.9	748.2	1,704.5	1,592.6	727.9	Not available
มีงานประจำแต่ไม่ได้ทำงาน	-	1.7	2.3	1.8	2.4	5.5	8.6	5.0	With job not work
มี	2.2	0.2	0.2	0.1	0.5	0.3	0.9	-	Available
ไม่มี	25.1	1.5	2.2	1.7	1.9	5.2	7.7	5.0	Not available
1-9 ชั่วโมง	11.9	0.3	0.3	-	0.7	1.7	4.9	3.2	1-9 hours
มี	1.6	-	-	-	-	0.2	0.9	0.5	Available
ไม่มี	10.3	0.3	0.3	-	0.7	1.5	4.0	2.8	Not available
10-19 ชั่วโมง	100.5	7.8	9.2	3.1	8.0	19.8	21.1	25.4	10-19 hours
มี	9.7	0.3	0.8	1.1	0.5	4.0	2.0	1.0	Available
ไม่มี	90.8	7.5	8.4	2.0	7.5	15.8	19.0	24.4	Not available
20-29 ชั่วโมง	403.2	28.4	31.7	23.0	28.6	85.0	105.2	82.8	20-29 hours
มี	20.9	2.0	-	1.2	0.9	9.4	4.7	2.1	Available
ไม่มี	382.3	26.5	31.7	21.8	27.7	75.6	100.5	80.6	Not available
30-34 ชั่วโมง	343.4	43.4	35.7	34.6	28.7	61.1	82.6	48.5	30-34 hours
มี	21.5	4.9	1.8	1.7	3.1	4.8	3.8	0.8	Available
ไม่มี	321.9	38.5	33.9	32.9	25.5	56.3	78.8	47.7	Not available
35-39 ชั่วโมง	912.4	65.0	105.8	113.7	91.2	207.8	229.3	87.0	35-39 hours
มี	3.9	0.2	0.5	-	0.3	1.3	0.8	0.4	Available
ไม่มี	908.4	64.8	105.3	113.7	90.9	206.5	228.5	86.6	Not available
40-49 ชั่วโมง	3,070.4	297.8	367.1	365.8	336.4	744.9	624.2	251.5	40-49 hours
มี	28.1	4.5	1.3	2.3	6.2	8.8	4.0	1.0	Available
ไม่มี	3,042.3	293.4	365.8	363.5	330.2	736.1	620.2	250.5	Not available
50 ชั่วโมงขึ้นไป	2,406.9	189.4	260.5	262.5	266.0	607.5	535.7	230.4	50 hours and over
มี	7.3	-	2.8	0.1	2.3	0.0	1.8	0.2	Available
ไม่มี	2,399.6	189.4	257.6	262.4	263.8	607.5	533.9	230.3	Not available

ตารางที่ 12 จำนวนผู้จ้างทำ จำนวนชั่วโมงทำงานต่อสัปดาห์ การมีเวลาเหลือพอและต้องการทำงานเพิ่มขึ้น และเพศ ภาคเหนือ
 TABLE 12 EMPLOYED PERSONS BY AGE GROUP, HOURS WORKED PER WEEK, AVAILABILITY FOR ADDITIONAL WORK AND SEX, NORTHERN REGION

ประเภทที่ 4/2556 : Quarter 4/2013	จำนวนชั่วโมงทำงาน เพศ และ การมีเวลาเหลือพอ และต้องการทำงานเพิ่มขึ้น	รวม							กลุ่มอายุ		SEX AND AVAILABILITY FOR ADDITIONAL WORK	
		Total	15-19	20-24	25-29	30-34	35-39	40-49	50-59	>= 60	HOURS WORKED, MALE	Not available With job not work Available Not available 1-9 hours 10-19 hours Not available 20-29 hours Available Not available 30-34 hours Available Not available 35-39 hours Available Not available 40-49 hours Available Not available 50 hours and over Available Not available
	ชาย	3,979.2	122.7	384.0	465.2	445.2	406.7	877.6	858.8	419.1	419.1	MALE
	มี	61.3	1.2	6.7	7.1	4.3	10.9	16.6	11.1	3.6	3.6	Available
	ไม่มี	3,917.9	121.6	377.3	458.1	440.9	395.8	861.0	847.7	415.6	415.6	Not available
	มีงานประจำแต่ไม่ได้ทำงาน	15.2	-	0.2	1.8	0.1	1.9	2.9	5.8	2.6	2.6	With job not work
	มี	1.3	-	0.2	0.2	0.1	0.0	0.2	0.7	-	-	Available
	ไม่มี	13.9	-	-	1.7	-	1.9	2.8	5.1	2.6	2.6	Not available
	1-9 ชั่วโมง	6.4	0.7	0.2	0.3	-	0.7	-	3.3	1.3	1.3	1-9 hours
	มี	1.4	-	-	-	-	-	-	0.9	0.5	0.5	Available
	ไม่มี	5.0	0.7	0.2	0.3	-	0.7	-	2.4	0.8	0.8	Not available
	10-19 ชั่วโมง	51.5	4.5	3.0	5.7	1.5	5.3	7.2	11.5	12.9	12.9	10-19 hours
	มี	5.5	-	0.3	0.2	0.2	0.5	2.8	0.7	0.2	0.2	Available
	ไม่มี	46.1	4.5	2.7	4.9	1.4	4.8	4.4	10.8	12.6	12.6	Not available
	20-29 ชั่วโมง	196.6	12.5	15.2	16.6	11.7	13.0	34.0	48.1	45.5	45.5	20-29 hours
	มี	11.9	0.6	0.2	-	0.4	0.9	5.2	3.3	1.4	1.4	Available
	ไม่มี	184.6	11.9	15.0	16.6	11.3	12.1	28.8	44.8	44.1	44.1	Not available
	30-34 ชั่วโมง	165.9	5.3	23.4	20.4	21.0	9.8	27.2	35.1	23.7	23.7	30-34 hours
	มี	15.0	-	3.8	1.8	1.4	2.6	3.0	1.8	0.5	0.5	Available
	ไม่มี	150.9	5.3	19.6	18.6	19.6	7.2	24.2	33.2	23.2	23.2	Not available
	35-39 ชั่วโมง	454.8	9.4	31.6	46.9	50.3	45.9	104.0	121.7	45.1	45.1	35-39 hours
	มี	3.1	0.5	0.2	0.5	-	0.3	0.7	0.6	0.4	0.4	Available
	ไม่มี	451.8	8.9	31.4	46.4	50.3	45.6	103.3	121.2	44.7	44.7	Not available
	40-49 ชั่วโมง	1,708.9	57.2	191.6	220.2	197.7	181.5	377.5	333.8	149.5	149.5	40-49 hours
	มี	16.5	0.1	2.1	1.1	2.1	4.6	4.7	1.5	0.4	0.4	Available
	ไม่มี	1,692.4	57.1	189.5	219.2	195.6	176.9	372.8	332.3	149.1	149.1	Not available
	50 ชั่วโมงขึ้นไป	1,379.9	33.2	118.9	153.3	162.9	148.6	324.8	299.5	138.7	138.7	50 hours and over
	มี	6.7	0.0	-	2.8	0.1	1.9	-	1.7	0.2	0.2	Available
	ไม่มี	1,373.1	33.2	118.9	150.5	162.7	146.7	324.8	297.8	138.5	138.5	Not available
	หญิง	3,296.7	61.9	249.8	347.3	359.2	355.4	855.7	752.8	314.7	314.7	FEMALE
	มี	33.8	0.6	5.3	0.3	2.2	3.0	12.2	7.9	2.4	2.4	Available
	ไม่มี	3,262.9	61.3	244.5	347.1	357.0	352.4	843.5	744.9	312.3	312.3	Not available
	มีงานประจำแต่ไม่ได้ทำงาน	12.1	-	1.5	0.5	1.7	0.6	2.6	2.8	2.5	2.5	With job not work
	มี	0.9	-	-	-	-	0.5	0.2	0.2	-	-	Available
	ไม่มี	11.2	-	1.5	0.5	1.7	0.1	2.4	2.6	2.5	2.5	Not available
	1-9 ชั่วโมง	5.5	0.2	0.1	-	-	-	1.7	1.6	1.9	1.9	1-9 hours
	มี	0.2	-	-	-	-	-	0.2	-	-	-	Available
	ไม่มี	5.3	0.2	0.1	-	-	-	0.2	-	-	-	Not available
	10-19 ชั่วโมง	49.0	1.6	4.9	3.6	1.6	2.7	12.6	9.5	12.5	12.5	10-19 hours
	มี	4.2	-	-	-	1.0	-	1.2	1.3	0.7	0.7	Available
	ไม่มี	44.7	1.6	4.9	3.6	0.7	2.7	11.4	8.2	11.8	11.8	Not available
	20-29 ชั่วโมง	206.6	6.2	13.3	15.1	11.3	15.6	51.0	57.1	37.2	37.2	20-29 hours
	มี	8.9	-	1.8	-	0.8	-	4.1	1.5	0.7	0.7	Available
	ไม่มี	197.7	6.2	11.5	15.1	10.5	15.6	46.8	55.6	36.5	36.5	Not available
	30-34 ชั่วโมง	177.5	3.6	20.0	15.3	13.6	18.9	33.9	47.5	24.8	24.8	30-34 hours
	มี	6.6	0.6	1.1	-	0.3	0.5	1.7	2.0	0.3	0.3	Available
	ไม่มี	171.0	3.0	18.8	15.3	13.3	18.3	32.2	45.5	24.5	24.5	Not available
	35-39 ชั่วโมง	457.5	3.3	33.4	58.8	63.4	45.3	103.9	107.6	41.9	41.9	35-39 hours
	มี	0.9	-	-	-	-	0.0	0.6	0.2	-	-	Available
	ไม่มี	456.7	3.3	33.4	58.8	63.4	45.3	103.3	107.4	41.9	41.9	Not available
	40-49 ชั่วโมง	1,361.5	25.5	106.2	146.9	168.1	154.9	367.4	290.5	102.1	102.1	40-49 hours
	มี	11.7	-	2.4	0.3	0.2	1.6	4.1	2.5	0.6	0.6	Available
	ไม่มี	1,349.9	25.5	103.9	146.6	167.9	153.4	363.2	288.0	101.4	101.4	Not available
	50 ชั่วโมงขึ้นไป	1,027.0	21.6	70.5	107.2	99.6	117.4	282.7	236.2	91.8	91.8	50 hours and over
	มี	0.5	-	-	-	-	0.4	0.0	0.2	-	-	Available
	ไม่มี	1,026.5	21.6	70.5	107.2	99.6	117.1	282.7	236.1	91.8	91.8	Not available

หน่วยนับเป็น : in Thousands

ตารางที่ 12 จำนวนผู้มีงานทำ จำแนกตามกลุ่มอายุ จำนวนชั่วโมงทำงานต่อสัปดาห์ การมีเวลาเหลือพอและต้องการทำงานเพิ่มขึ้น เขต และเขตการปกครอง ภาคเหนือ (ต่อ)

TABLE 12 EMPLOYED PERSONS BY AGE GROUP, HOURS WORKED PER WEEK, AVAILABILITY FOR ADDITIONAL WORK, SEX AND AREA, NORTHERN REGION (Contd.)

จำนวนชั่วโมงทำงาน เพศ และ การมีเวลาเหลือพอ และต้องการทำงานเพิ่มขึ้น	รวม	ในเขตเทศบาล MUNICIPAL AREA							HOURS WORKED, SEX AND AVAILABILITY FOR ADDITIONAL WORK	
		15-19	20-24	25-29	30-34	35-39	40-49	50-59		>= 60
ยอดรวม(ชาย)	1,856.4	35.3	132.7	213.3	211.8	204.5	457.9	422.9	177.9	TOTAL(MALE)
มี	15.9	0.3	2.0	0.6	2.0	3.2	3.2	3.8	0.8	Available
ไม่มี	1,840.5	35.0	130.7	212.7	209.8	201.4	454.7	419.1	177.2	Not available
มีงานประจำแต่ไม่ได้ทำงาน	6.2	-	1.0	0.8	0.2	0.2	1.2	1.9	0.8	With job not work
มี	1.2	-	0.2	0.2	0.1	0.0	0.3	0.4	-	Available
ไม่มี	5.0	-	0.8	0.7	0.1	0.2	0.9	1.5	0.8	Not available
1-9 ชั่วโมง	2.7	0.5	0.3	0.3	-	0.1	0.2	0.4	1.0	1-9 hours
มี	-	-	-	-	-	-	-	-	-	Available
ไม่มี	2.7	0.5	0.3	0.3	-	0.1	0.2	0.4	1.0	Not available
10-19 ชั่วโมง	23.7	1.5	1.8	0.3	1.1	2.2	4.7	7.1	5.0	10-19 hours
มี	2.0	-	0.3	-	0.2	0.5	0.3	0.7	-	Available
ไม่มี	21.7	1.5	1.5	0.3	0.9	1.7	4.4	6.3	5.0	Not available
20-29 ชั่วโมง	73.5	1.9	5.9	5.4	7.6	4.7	15.4	19.5	13.0	20-29 hours
มี	4.1	0.2	0.6	-	0.8	0.1	1.2	0.9	0.4	Available
ไม่มี	69.4	1.7	5.3	5.4	6.8	4.6	14.3	18.6	12.7	Not available
30-34 ชั่วโมง	64.0	1.4	4.5	3.8	4.3	5.8	14.9	19.7	9.5	30-34 hours
มี	3.3	-	0.2	-	0.5	1.1	0.8	0.4	0.2	Available
ไม่มี	60.7	1.4	4.3	3.8	3.8	4.7	14.0	19.3	9.4	Not available
35-39 ชั่วโมง	248.6	2.7	14.1	33.3	29.1	26.7	58.5	65.3	18.8	35-39 hours
มี	1.6	-	0.2	-	-	0.3	0.5	0.6	-	Available
ไม่มี	247.0	2.7	13.9	33.3	29.1	26.4	58.1	64.8	18.8	Not available
40-49 ชั่วโมง	763.0	12.4	62.6	96.4	95.1	84.7	186.3	161.7	63.7	40-49 hours
มี	2.9	0.1	0.6	0.5	0.3	1.0	0.1	0.4	0.0	Available
ไม่มี	760.2	12.3	62.0	96.0	94.8	83.8	186.2	161.4	63.7	Not available
50 ชั่วโมงขึ้นไป	674.8	14.9	42.6	73.0	74.4	80.0	176.6	147.3	66.0	50 hours and over
มี	0.9	0.0	-	-	0.1	0.1	0.0	0.4	0.2	Available
ไม่มี	673.9	14.9	42.6	73.0	74.2	79.9	176.6	146.9	65.9	Not available

ไตรมาสที่ 4/2556 : Quarter 4/2013

หน่วยเป็นพัน : In Thousands

ตารางที่ 12 จำนวนผู้มีงานทำ จำแนกตามกลุ่มอายุ จำนวนชั่วโมงทำงานต่อสัปดาห์ การมีเวลาเหลือพอและต้องการทำงานเพิ่มขึ้น เขต และเขตการปกครอง ภาคเหนือ (ต่อ)

TABLE 12 EMPLOYED PERSONS BY AGE GROUP, HOURS WORKED PER WEEK, AVAILABILITY FOR ADDITIONAL WORK, SEX AND AREA, NORTHERN REGION (Contd.)

ไตรมาสที่ 4/2556 : Quarter 4/2013

หน่วยเป็นพัน : In Thousands

จำนวนชั่วโมงทำงาน เพศ และ การมีเวลาเหลือพอ และต้องการทำงานเพิ่มขึ้น	รวม	ในเขตเทศบาล MUNICIPAL AREA							HOURS WORKED, SEX AND AVAILABILITY FOR ADDITIONAL WORK	
		15-19	20-24	25-29	30-34	35-39	40-49	50-59		>= 60
ยอดรวม(หญิง)	873.9	14.4	57.2	95.4	97.1	99.0	230.8	202.1	77.9	TOTAL(FEMALE)
มี	5.7	-	0.4	0.3	0.9	1.1	1.3	1.6	0.2	Available
ไม่มี	868.2	14.4	56.8	95.1	96.2	98.0	229.4	200.6	77.8	Not available
มีงานประจำแต่ไม่ได้ทำงาน	3.0	-	0.8	0.5	0.1	0.1	0.5	0.6	0.5	With job not work
มี	0.2	-	-	-	-	-	0.2	-	-	Available
ไม่มี	2.9	-	0.8	0.5	0.1	0.1	0.4	0.6	0.5	Not available
1-9 ชั่วโมง	1.3	0.2	0.1	-	-	-	0.2	0.4	0.5	1-9 hours
มี	-	-	-	-	-	-	-	-	-	Available
ไม่มี	1.3	0.2	0.1	-	-	-	0.2	0.4	0.5	Not available
10-19 ชั่วโมง	10.9	0.2	0.7	0.3	0.3	0.9	2.9	3.1	2.4	10-19 hours
มี	0.7	-	-	-	-	-	0.1	0.6	-	Available
ไม่มี	10.1	0.2	0.7	0.3	0.3	0.9	2.8	2.5	2.4	Not available
20-29 ชั่วโมง	34.6	0.5	2.7	2.2	4.5	2.3	8.9	8.4	5.3	20-29 hours
มี	1.9	-	0.4	-	0.4	-	0.6	0.3	0.2	Available
ไม่มี	32.7	0.5	2.3	2.2	4.1	2.3	8.3	8.0	5.1	Not available
30-34 ชั่วโมง	34.9	0.6	1.3	2.0	2.5	3.4	7.9	12.1	5.2	30-34 hours
มี	1.7	-	-	-	0.3	0.5	0.5	0.4	-	Available
ไม่มี	33.2	0.6	1.3	2.0	2.2	2.8	7.4	11.7	5.2	Not available
35-39 ชั่วโมง	131.2	2.1	7.8	21.5	15.8	14.9	29.3	31.7	8.2	35-39 hours
มี	0.0	-	-	-	-	0.0	-	-	-	Available
ไม่มี	131.2	2.1	7.8	21.5	15.8	14.8	29.3	31.7	8.2	Not available
40-49 ชั่วโมง	338.4	4.9	27.5	36.6	40.4	37.9	90.1	73.7	27.3	40-49 hours
มี	1.0	-	-	0.3	0.2	0.5	0.0	0.0	0.0	Available
ไม่มี	337.3	4.9	27.5	36.4	40.2	37.4	90.1	73.7	27.3	Not available
50 ชั่วโมงขึ้นไป	319.7	5.9	16.4	32.3	33.6	39.7	91.0	72.2	28.6	50 hours and over
มี	0.2	-	-	-	-	-	0.0	0.2	-	Available
ไม่มี	319.5	5.9	16.4	32.3	33.6	39.7	91.0	72.1	28.6	Not available

ตารางที่ 12 จำนวนผู้มีงานทำ จำแนกตามกลุ่มอายุ จำนวนชั่วโมงทำงานต่อสัปดาห์ การมีเวลาเหลือพอและต้องการทำงานเพิ่มขึ้น เขต และเขตการปกครอง ภาคเหนือ (ต่อ)

TABLE 12 EMPLOYED PERSONS BY AGE GROUP, HOURS WORKED PER WEEK, AVAILABILITY FOR ADDITIONAL WORK, SEX AND AREA, NORTHERN REGION (Contd.)

จำนวนชั่วโมงทำงาน เพศ และ การมีเวลาเหลือพอ และต้องการทำงานเพิ่มขึ้น	นอกเขตเทศบาล NON-MUNICIPAL AREA							รวม	HOURS WORKED, SEX AND AVAILABILITY FOR ADDITIONAL WORK			
	15-19	20-24	25-29	30-34	35-39	40-49	50-59		>= 60	TOTAL (MALE)	SEX AND AVAILABILITY FOR ADDITIONAL WORK	
ยอดรวม(ชาย)	2,996.7	308.5	347.2	330.5	301.2	650.5	638.0	319.1	319.1	Available		
มี	51.2	5.1	6.7	3.2	8.8	14.8	8.8	3.0	3.0	Not available		
ไม่มี	2,945.5	303.5	340.5	327.3	292.4	635.7	629.1	316.1	316.1	With job not work		
มีงานประจำแต่ไม่ได้ทำงาน	12.0	-	1.5	-	1.7	2.2	4.5	2.2	2.2	Available		
มี	0.3	-	-	-	-	-	0.3	-	-	Not available		
ไม่มี	11.8	-	1.5	-	1.7	2.2	4.2	2.2	2.2	1-9 hours		
1-9 ชั่วโมง	5.0	0.4	-	-	0.5	-	3.3	0.8	0.8	Available		
มี	1.4	-	-	-	-	-	0.9	0.5	0.5	Not available		
ไม่มี	3.6	0.4	-	-	0.5	-	2.4	0.3	0.3	10-19 hours		
10-19 ชั่วโมง	38.7	3.2	5.7	0.8	4.1	5.4	7.6	10.3	10.3	Available		
มี	4.3	-	0.8	-	-	2.6	0.6	0.2	0.2	Not available		
ไม่มี	34.5	3.2	4.9	0.8	4.1	2.8	7.0	10.0	10.0	20-29 hours		
20-29 ชั่วโมง	157.7	11.1	13.4	8.5	10.5	27.5	36.9	37.8	37.8	Available		
มี	9.7	0.4	-	-	0.8	4.6	2.7	1.2	1.2	Not available		
ไม่มี	148.0	10.7	13.4	8.5	9.7	22.8	34.3	36.5	36.5	30-34 hours		
30-34 ชั่วโมง	136.8	4.5	18.6	19.2	7.4	20.2	27.4	19.4	19.4	Available		
มี	13.4	-	1.8	1.2	2.0	2.7	1.8	0.3	0.3	Not available		
ไม่มี	123.4	4.5	16.8	18.0	5.3	17.5	25.6	19.1	19.1	35-39 hours		
35-39 ชั่วโมง	337.5	8.8	35.1	37.0	34.0	74.7	88.1	34.4	34.4	Available		
มี	1.5	0.5	0.5	-	-	0.2	-	0.4	0.4	Not available		
ไม่มี	336.0	8.4	34.6	37.0	34.0	74.5	88.1	34.1	34.1	40-49 hours		
40-49 ชั่วโมง	1,284.2	49.7	160.4	142.9	134.7	281.3	245.7	113.1	113.1	Available		
มี	14.6	-	0.9	2.0	4.2	4.6	1.1	0.4	0.4	Not available		
ไม่มี	1,269.6	49.7	159.5	141.0	130.5	276.7	244.6	112.7	112.7	50 hours and over		
50 ชั่วโมงขึ้นไป	1,024.7	24.2	112.6	122.1	108.3	239.2	224.5	101.3	101.3	Available		
มี	6.1	-	2.8	-	1.8	-	1.4	-	-	Not available		
ไม่มี	1,018.7	24.2	109.7	122.1	106.5	239.2	223.0	101.3	101.3			

ไตรมาสที่ 4/2556 : Quarter 4/2013

หน่วยเป็นพัน : In Thousands

ตารางที่ 12 จำนวนผู้มีงานทำ จำแนกตามกลุ่มอายุ จำนวนชั่วโมงทำงานต่อสัปดาห์ การมีเวลาเหลือพอและต้องการทำงานเพิ่มขึ้น เขต และเขตการปกครอง ภาคเหนือ (ต่อ)

TABLE 12 EMPLOYED PERSONS BY AGE GROUP, HOURS WORKED PER WEEK, AVAILABILITY FOR ADDITIONAL WORK, SEX AND AREA, NORTHERN REGION (Contd.)

จำนวนชั่วโมงทำงาน เพศ และ การมีเวลาเหลือพอ และต้องการทำงานเพิ่มขึ้น	นอกระบบเทศบาล NON-MUNICIPAL AREA										รวม	HOURS WORKED, SEX AND AVAILABILITY FOR ADDITIONAL WORK
	15-19	20-24	25-29	30-34	35-39	40-49	50-59	>= 60	Age Group			
ยอดรวม(หญิง)	47.5	192.6	251.9	262.2	256.3	624.9	550.6	236.7			236.7	TOTAL(FEMALE)
มี	0.6	4.9	-	1.4	1.9	10.9	6.3	2.2			2.2	Available
ไม่มี	46.9	187.8	251.9	260.8	254.4	614.1	544.3	234.6			234.6	Not available
มีงานประจำแต่ไม่ได้ทำงาน	9.1	0.7	-	1.6	0.5	2.1	2.2	2.0			2.0	With job not work
มี	0.7	-	-	-	0.5	-	0.2	-			0.2	Available
ไม่มี	8.4	0.7	-	1.6	-	2.1	2.0	2.0			2.0	Not available
1-9 ชั่วโมง	4.2	-	-	-	-	1.5	1.2	1.5			1.5	1-9 hours
มี	0.2	-	-	-	-	0.2	-	-			-	Available
ไม่มี	4.0	-	-	-	-	1.3	1.2	1.5			1.5	Not available
10-19 ชั่วโมง	38.1	4.2	3.2	1.3	1.8	9.7	6.4	10.1			10.1	10-19 hours
มี	3.5	-	-	1.0	-	1.1	0.7	0.7			0.7	Available
ไม่มี	34.6	4.2	3.2	0.3	1.8	8.6	5.7	9.4			9.4	Not available
20-29 ชั่วโมง	172.0	10.5	12.9	6.8	13.4	42.1	48.7	32.0			32.0	20-29 hours
มี	7.1	1.4	-	0.4	-	3.6	1.1	0.6			0.6	Available
ไม่มี	165.0	9.2	12.9	6.4	13.4	38.5	47.6	31.4			31.4	Not available
30-34 ชั่วโมง	142.6	18.7	13.3	11.2	15.5	26.0	35.5	19.6			19.6	30-34 hours
มี	4.9	1.1	-	-	-	1.2	1.6	0.3			0.3	Available
ไม่มี	137.8	17.6	13.3	11.2	15.5	24.8	33.9	19.3			19.3	Not available
35-39 ชั่วโมง	326.3	1.2	37.3	47.6	30.4	74.6	75.9	33.7			33.7	35-39 hours
มี	0.9	-	-	-	-	0.6	0.2	-			-	Available
ไม่มี	325.5	1.2	37.3	47.6	30.4	73.9	75.7	33.7			33.7	Not available
40-49 ชั่วโมง	1,023.2	20.6	110.3	127.7	117.0	277.3	216.8	74.7			74.7	40-49 hours
มี	10.6	2.4	-	-	1.1	4.1	2.5	0.6			0.6	Available
ไม่มี	1,012.6	20.6	110.3	127.7	116.0	273.2	214.3	74.1			74.1	Not available
50 ชั่วโมงขึ้นไป	707.3	15.7	74.9	66.0	77.8	191.7	164.0	63.2			63.2	50 hours and over
มี	0.4	-	-	-	0.4	-	-	-			-	Available
ไม่มี	707.0	15.7	74.9	66.0	77.4	191.7	164.0	63.2			63.2	Not available

หน่วยเป็นพัน : In Thousands

ตารางที่ 13 จำนวนผู้ว่างงาน ที่หางานทำ จำแนกตามระยะเวลาที่หางานทำ ระดับการศึกษาที่สำเร็จ ภาคเหนือ

TABLE 13 UNEMPLOYED PERSONS, SEEKING JOP BY DURATION OF SEEKING JOP, LEVEL OF EDUCATIONAL ATTAINMENT, NORTHERN REGION

ไตรมาสที่ 4/2556 : Quarter 4/2013

หน่วยเป็น千人 : Person

ระดับการศึกษาที่สำเร็จ	ระยะเวลาที่หางานทำ							LEVEL OF EDUCATIONAL ATTAINMENT	
	รวม	< 1 เดือน	1 - 2.9 เดือน	3 - 5.9 เดือน	6 - 8.9 เดือน	9 - 11.9 เดือน	>=12 เดือน		
Total	Month	Months	Months	Months	Months	Months	Months	Unknown	
ยอดรวม	7,053	3,670	2,520	122	741	-	-	-	TOTAL
ไม่มีการศึกษา	-	-	-	-	-	-	-	-	No education
ต่ำกว่าประถมศึกษา	1,500	1,500	-	-	-	-	-	-	Less than Elementary
ประถมศึกษา	946	737	209	-	-	-	-	-	Elementary
มัธยมศึกษาตอนต้น	1,525	353	1,050	122	-	-	-	-	Lower Secondary
มัธยมศึกษาตอนปลาย	1,096	595	501	-	-	-	-	-	Upper Secondary Level
สายสามัญ	599	98	501	-	-	-	-	-	General/Academic
สายอาชีพศึกษา	497	497	-	-	-	-	-	-	Vocational
สายวิชาการศึกษา	-	-	-	-	-	-	-	-	Teacher Training
อุดมศึกษา	1,987	486	760	-	741	-	-	-	Higher Level
สายวิชาการ	1,519	144	634	-	741	-	-	-	Academic
สายวิชาชีพ	468	342	126	-	-	-	-	-	Higher Technical Education
สายวิชาการศึกษา	-	-	-	-	-	-	-	-	Teacher Training
อื่นๆ ^{1/}	-	-	-	-	-	-	-	-	Others ^{1/}
ไม่ทราบ	-	-	-	-	-	-	-	-	Unknown

1/ รวมอาชีพระยะสั้น Including Short Course Vocational

ตารางที่ 13 จำนวนผู้ว่างงาน ที่ทำงานทำ จำแนกตามระยะเวลาที่ทำงานทำ ระดับการศึกษาที่สำเร็จ และเพศ ภาคเหนือ

TABLE 13 UNEMPLOYED PERSONS, SEEKING JOB BY DURATION OF SEEKING JOB, LEVEL OF EDUCATIONAL ATTAINMENT AND SEX, NORTHERN REGION

ไตรมาสที่ 4/2556 : Quarter 4/2013

หน่วยเป็นคน : Person

ระดับการศึกษาที่สำเร็จ	ระยะเวลาที่ทำงานทำ							LEVEL OF EDUCATIONAL ATTAINMENT
	< 1 เดือน	1 - 2.9 เดือน	3 - 5.9 เดือน	6 - 8.9 เดือน	9 - 11.9 เดือน	>=12 เดือน	ไม่ทราบ	
Total	Month	Months	Months	Months	Months	Months	Unknown	
ชาย	3,705	2,671	912	122	-	-	-	MALE
ไม่มีการศึกษา	-	-	-	-	-	-	-	No education
ต่ำกว่าประถมศึกษา	1,500	1,500	-	-	-	-	-	Less than Elementary
ประถมศึกษา	946	737	209	-	-	-	-	Elementary
มัธยมศึกษาตอนต้น	324	-	202	122	-	-	-	Lower Secondary
มัธยมศึกษาตอนปลาย	917	415	501	-	-	-	-	Upper Secondary Level
สายสามัญ	579	77	501	-	-	-	-	General/Academic
สายอาชีพศึกษา	338	338	-	-	-	-	-	Vocational
สายวิชาการศึกษา	-	-	-	-	-	-	-	Teacher Training
อุดมศึกษา	19	19	-	-	-	-	-	Higher Level
สายวิชาการ	19	19	-	-	-	-	-	Academic
สายวิชาชีพ	-	-	-	-	-	-	-	Higher Technical Education
สายวิชาการศึกษา	-	-	-	-	-	-	-	Teacher Training
อื่นๆ ^{1/}	-	-	-	-	-	-	-	Others
ไม่ทราบ	-	-	-	-	-	-	-	Unknown
หญิง	3,348	999	1,608	-	741	-	-	FEMALE
ไม่มีการศึกษา	-	-	-	-	-	-	-	No education
ต่ำกว่าประถมศึกษา	-	-	-	-	-	-	-	Less than Elementary
ประถมศึกษา	-	-	-	-	-	-	-	Elementary
มัธยมศึกษาตอนต้น	1,201	353	848	-	-	-	-	Lower Secondary
มัธยมศึกษาตอนปลาย	179	179	-	-	-	-	-	Upper Secondary Level
สายสามัญ	21	21	-	-	-	-	-	General/Academic
สายอาชีพศึกษา	159	159	-	-	-	-	-	Vocational
สายวิชาการศึกษา	-	-	-	-	-	-	-	Teacher Training
อุดมศึกษา	1,968	467	760	-	741	-	-	Higher Level
สายวิชาการ	1,500	125	634	-	741	-	-	Academic
สายวิชาชีพ	468	342	126	-	-	-	-	Higher Technical Education
สายวิชาการศึกษา	-	-	-	-	-	-	-	Teacher Training
อื่นๆ ^{1/}	-	-	-	-	-	-	-	Others
ไม่ทราบ	-	-	-	-	-	-	-	Unknown

1/ รวมอาชีพระยะสั้น

1/ Including Short Course Vocational

ตารางที่ 13 จำนวนผู้ว่างงาน ที่หางานทำ จำนวนตามระยะเวลาที่หางานทำ ระดับการศึกษาที่สำเร็จ เพศ และเขตการปกครอง ภาคเหนือ (ต่อ)

TABLE 13 UNEMPLOYED PERSONS; SEEKING JOB BY DURATION OF SEEKING JOB, LEVEL OF EDUCATIONAL ATTAINMENT, SEX AND AREA, NORTHERN REGION (Contd.)

ไตรมาสที่ 4/2556 : Quarter 4/2013

ในเขตเทศบาล MUNICIPAL AREA

ระดับการศึกษาที่สำเร็จ	รวม	ระยะเวลาที่หางานทำ Duration of seeking job						LEVEL OF EDUCATIONAL ATTAINMENT
		< 1 เดือน Month	1 - 2.9 เดือน Months	3 - 5.9 เดือน Months	6 - 8.9 เดือน Months	9 - 11.9 เดือน Months	>=12 เดือน Months	
ยอดรวม	2,623	588	1,171	122	741	-	-	TOTAL
ชาย	817	285	411	122	-	-	-	MALE
ไม่มีการศึกษา	-	-	-	-	-	-	-	No education
ต่ำกว่าประถมศึกษา	138	138	-	-	-	-	-	Less than Elementary
ประถมศึกษา	260	51	209	-	-	-	-	Elementary
มัธยมศึกษาตอนต้น	324	-	202	122	-	-	-	Lower Secondary
มัธยมศึกษาตอนปลาย	77	77	-	-	-	-	-	Upper Secondary Level
สายสามัญ	77	77	-	-	-	-	-	General/Academic
สายอาชีพศึกษา	-	-	-	-	-	-	-	Vocational
สายวิชาการศึกษา	-	-	-	-	-	-	-	Teacher Training
อุดมศึกษา	19	19	-	-	-	-	-	Higher Level
สายวิชาการ	19	19	-	-	-	-	-	Academic
สายวิชาชีพ	-	-	-	-	-	-	-	Higher Technical Education
สายวิชาการศึกษา	-	-	-	-	-	-	-	Teacher Training
อื่นๆ 1/	-	-	-	-	-	-	-	Others 1/
ไม่ทราบ	-	-	-	-	-	-	-	Unknown
หญิง	1,805	304	760	-	741	-	-	FEMALE
ไม่มีการศึกษา	-	-	-	-	-	-	-	No education
ต่ำกว่าประถมศึกษา	-	-	-	-	-	-	-	Less than Elementary
ประถมศึกษา	-	-	-	-	-	-	-	Elementary
มัธยมศึกษาตอนต้น	-	-	-	-	-	-	-	Lower Secondary
มัธยมศึกษาตอนปลาย	179	179	-	-	-	-	-	Upper Secondary Level
สายสามัญ	21	21	-	-	-	-	-	General/Academic
สายอาชีพศึกษา	159	159	-	-	-	-	-	Vocational
สายวิชาการศึกษา	-	-	-	-	-	-	-	Teacher Training
อุดมศึกษา	1,626	125	760	-	741	-	-	Higher Level
สายวิชาการ	1,500	125	634	-	741	-	-	Academic
สายวิชาชีพ	126	-	126	-	-	-	-	Higher Technical Education
สายวิชาการศึกษา	-	-	-	-	-	-	-	Teacher Training
อื่นๆ 1/	-	-	-	-	-	-	-	Others 1/
ไม่ทราบ	-	-	-	-	-	-	-	Unknown

1/ รวมอาชีพระยะสั้น 1/ Including Short Course Vocational

ตารางที่ 13 จำนวนผู้ว่างงาน ที่ทำงานทำ จำแนกตามระยะเวลาที่ทำงานทำ ระดับการศึกษาที่สำเร็จ เพศ และเขตการปกครอง ภาคเหนือ (ต่อ)
 TABLE 13 UNEMPLOYED PERSONS, SEEKING JOB BY DURATION OF SEEKING JOB, LEVEL OF EDUCATIONAL ATTAINMENT, SEX AND AREA, NORTHERN REGION (Contd.)

ไตรมาสที่ 4/2556 : Quarter 4/2013

นอกเขตเทศบาล NON-MUNICIPAL AREA

ระดับการศึกษาที่สำเร็จ	รวม	ระยะเวลาที่ทำงานทำ Duration of seeking job						LEVEL OF EDUCATIONAL ATTAINMENT
		< 1 เดือน	1 - 2.9 เดือน	3 - 5.9 เดือน	6 - 8.9 เดือน	9 - 11.9 เดือน	>=12 เดือน	
Total	Month	Months	Months	Months	Months	Months	Unknown	
ยอดรวม	4431	3081	1350	-	-	-	-	TOTAL
ชาย	2888	2386	501	-	-	-	-	MALE
ไม่มีการศึกษา	-	-	-	-	-	-	-	No education
ต่ำกว่าประถมศึกษา	1362	1362	-	-	-	-	-	Less than Elementary
ประถมศึกษา	686	686	-	-	-	-	-	Elementary
มัธยมศึกษาตอนต้น	-	-	-	-	-	-	-	Lower Secondary
มัธยมศึกษาตอนปลาย	840	338	501	-	-	-	-	Upper Secondary Level
สายสามัญ	501	-	501	-	-	-	-	General/Academic
สายอาชีพศึกษา	338	338	-	-	-	-	-	Vocational
อุดมศึกษา	-	-	-	-	-	-	-	Teacher Training
สายวิชาการ	-	-	-	-	-	-	-	Higher Level
สายวิชาชีพ	-	-	-	-	-	-	-	Academic
สายวิชาการศึกษา	-	-	-	-	-	-	-	Higher Technical Education
อื่นๆ ^{1/}	-	-	-	-	-	-	-	Teacher Training
ไม่ทราบ	-	-	-	-	-	-	-	Others
หญิง	1543	695	848	-	-	-	-	Unknown
ไม่มีการศึกษา	-	-	-	-	-	-	-	FEMALE
ต่ำกว่าประถมศึกษา	-	-	-	-	-	-	-	No education
ประถมศึกษา	-	-	-	-	-	-	-	Less than Elementary
มัธยมศึกษาตอนต้น	-	-	-	-	-	-	-	Elementary
มัธยมศึกษาตอนปลาย	1201	353	848	-	-	-	-	Lower Secondary
สายสามัญ	-	-	-	-	-	-	-	Upper Secondary Level
สายอาชีพศึกษา	-	-	-	-	-	-	-	General/Academic
สายวิชาการศึกษา	-	-	-	-	-	-	-	Vocational
อุดมศึกษา	342	342	-	-	-	-	-	Teacher Training
สายวิชาการ	-	-	-	-	-	-	-	Higher Level
สายวิชาชีพ	342	342	-	-	-	-	-	Academic
สายวิชาการศึกษา	-	-	-	-	-	-	-	Higher Technical Education
อื่นๆ ^{1/}	-	-	-	-	-	-	-	Teacher Training
ไม่ทราบ	-	-	-	-	-	-	-	Others
	-	-	-	-	-	-	-	Unknown

1/ รวมอาชีพระยะสั้น 1/ Including Short Course Vocational

ตารางที่ 14 จำนวนผู้ว่างงาน ที่เคยทำงานมาก่อน จำแนกตามอาชีพที่ทำงานครั้งสุดท้าย อุตสาหกรรมที่ทำงานครั้งสุดท้าย ภาคเหนือ
TABLE 14 UNEMPLOYED PERSONS, EVER WORKED BY LAST OCCUPATION, LAST INDUSTRY, NORTHERN REGION

ไตรมาสที่ 4/2556 : Quarter 4/2013

หน่วยเป็น千人 : Person

อาชีพที่ทำงานครั้งสุดท้าย	อุตสาหกรรมที่ทำงานครั้งสุดท้าย Last Industry											LAST OCCUPATION	
	รวม	เกษตรกรรม การป่าไม้ และการประมง Agriculture	การทำเหมืองแร่ และเหมืองหิน Mining	การผลิต Manu- facturing	ไฟฟ้า ก๊าซ ไอน้ำระบบรับ อากาศ Electricity	จัดหา น้ำดื่ม น้ำเสีย และประปา Water supply sewerage, waste	ก่อสร้าง Construction	ขนส่ง การขนส่ง การขนส่ง การขนส่ง การขนส่ง Transport, storage and storage	ที่พักแรมและ บริการด้านอาหาร Accommodation and food service	ข้อมูลข่าวสาร และการสื่อสาร Information communication	การเงินและ การประกันภัย Financial intermedation		TOTAL
ยอดรวม	29,080	7,275	910	5,848	-	137	3,638	3,431	641	803	634	973	TOTAL
1. ผู้บัญญัติกฎหมาย ข้าราชการระดับอาวุโส และผู้จัดการ	-	-	-	-	-	-	-	-	-	-	-	-	1. Legislators, senior officials and managers
2. ผู้ประกอบวิชาชีพด้านต่างๆ	976	-	-	-	-	-	-	-	-	-	634	-	2. Professionals
3. ผู้ประกอบวิชาชีพด้านเทคนิคสาขาต่างๆ และอาชีพที่เกี่ยวข้อง	320	-	-	-	-	-	-	-	-	-	-	125	3. Technicians and associate professionals
4. เสมียน	6,294	-	-	1,568	-	-	-	-	-	226	-	848	4. Clerks
5. พนักงานบริการและพนักงานในร้านค้า และตลาด	3,889	-	-	-	-	-	-	2,712	-	577	-	-	5. Service workers and shop and market sales workers
6. ผู้ปฏิบัติงานที่มีฝีมือในด้านการเกษตร และการประมง	1,176	1,176	-	-	-	-	-	-	-	-	-	-	6. Skilled agricultural and fishery workers
7. ผู้ปฏิบัติงานด้านความสามารทางฝีมือ และธุรกิจการค้าที่เกี่ยวข้อง	4,677	-	910	1,609	-	-	1,758	399	-	-	-	-	7. Craft and related trades workers
8. ผู้ปฏิบัติงานโรงงานและเครื่องจักร และผู้ปฏิบัติงานด้านการผลิตประกอบ	1,562	-	-	589	-	137	-	195	641	-	-	-	8. Plant and machine operators and assemblers
9. อาชีพขั้นพื้นฐานต่างๆ ในด้านการขาย และการให้บริการ	10,188	6,099	-	2,083	-	-	1,880	125	-	-	-	-	9. Elementary occupations
10. คนงานซึ่งไม่ได้จำแนกไว้ในหมวดอื่น	-	-	-	-	-	-	-	-	-	-	-	-	10. Workers not classifiable by occupation

ตารางที่ 14 จำนวนผู้ว่างงาน ที่เคยทำงานมาก่อน จำนวนตามอาชีพที่ครั้งสุดท้าย อุตสาหกรรมที่ครั้งสุดท้าย ภาคเหนือ (ต่อ)

TABLE 14 UNEMPLOYED PERSONS, EVER WORKED BY LAST OCCUPATION, LAST INDUSTRY, NORTHERN REGION (Contd.)

ไตรมาสที่ 4/2556 : Quarter 4/2013

หน่วยเป็นคน : Person

อาชีพที่ครั้งสุดท้าย	อุตสาหกรรมที่ครั้งสุดท้าย (ต่อ) Last Industry (Contd.)										LAST OCCUPATION	
	กิจกรรมอสังหาริมทรัพย์	กิจกรรมทางวิชาชีพวิทย์และเทคโนโลยี	การบริหารสนับสนุนและป้องกันประเทศ	การบริหารราชการป้องกันประเทศ	การศึกษา	กิจกรรมด้านสุขภาพ	ศิลปะ ความบันเทิง และนันทนาการ	บริการด้านอื่นๆ	งานในครัวเรือนส่วนบุคคล	กิจกรรมเอง		ไม่ทราบ
Real estate activities	Professional/technical activities	Administrative support service activities	Public administration/defence	Education	Health and social work	Art, entertainment	Other service	Activities of household	Extra-territorial	Unknown		
ยอดรวม	195	-	-	3,975	-	618	-	-	-	-	-	TOTAL
1. ผู้บัญญัติกฎหมาย ข้าราชการระดับอาวุโสและผู้จัดการ	-	-	-	-	-	-	-	-	-	-	-	1. Legislators, senior officials and managers
2. ผู้ประกอบวิชาชีพด้านต่างๆ	-	-	-	342	-	-	-	-	-	-	-	2. Professionals
3. ผู้ประกอบวิชาชีพด้านเทคนิคสาขาต่างๆ และอาชีพที่เกี่ยวข้อง	195	-	-	-	-	-	-	-	-	-	-	3. Technicians and associate professionals
4. เสมียน	-	-	-	3,633	-	19	-	-	-	-	-	4. Clerks
5. พนักงานบริการและพนักงานในร้านค้าและตลาด	-	-	-	-	-	599	-	-	-	-	-	5. Service workers and shop and market sales workers
6. ผู้ปฏิบัติงานที่มีฝีมือในด้านการเกษตรและการประมง	-	-	-	-	-	-	-	-	-	-	-	6. Skilled agricultural and fishery workers
7. ผู้ปฏิบัติงานด้านความสามารถที่มีมือและธุรกิจการค้าที่เกี่ยวข้อง	-	-	-	-	-	-	-	-	-	-	-	7. Craft and related trades workers
8. ผู้ปฏิบัติงานโรงงานและเครื่องจักรและผู้ปฏิบัติงานด้านการผลิตประกอบ	-	-	-	-	-	-	-	-	-	-	-	8. Plant and machine operators and assemblers
9. อาชีพขั้นพื้นฐานต่างๆ ในด้านการขายและการให้บริการ	-	-	-	-	-	-	-	-	-	-	-	9. Elementary occupations
10. คนงานซึ่งไม่ได้จำแนกไว้ในหมวดอื่น	-	-	-	-	-	-	-	-	-	-	-	10. Workers not classifiable by occupation

ตารางที่ 14 จำนวนผู้ว่างงาน ที่เคยทำงานก่อน จำแนกตามอาชีพที่ครั้งสุดท้าย อุตสาหกรรมที่ทำงานครั้งสุดท้าย และเพศ ภาคเหนือ
TABLE 14 UNEMPLOYED PERSONS, EVER WORKED BY LAST OCCUPATION, LAST INDUSTRY AND SEX, NORTHERN REGION

อาชีพที่ทำงานครั้งสุดท้าย	อุตสาหกรรมที่ทำงานครั้งสุดท้าย										กิจการกลางเงินและ การประกันภัย Financial intermediation	LAST OCCUPATION
	รวม	เกษตรกรรม และการประมง Agriculture	การทำ เหมืองแร่ และเหมืองหิน Mining	การผลิต Manufacturing	ไฟฟ้า ก๊าซ ไอน้ำระบบรับ อากาศ Electricity	การจัดหาน้ำ บำบัดน้ำเสีย และประปา Water supply sewage, waste	การก่อสร้าง Construction	การขนส่ง การชลประทาน การขุดเจาะ การขนถ่าย Transport, storage	การขนส่ง และ สถานที่สินค้า Transportation and storage	ที่พักแรมและ บริการด้านอาหาร Accommodation and food service		
ชาย	18,766	4,155	910	3,428	-	137	3,335	2,096	641	329	-	MALE
1. ผู้ปฏิบัติงานขาย และผู้จัดการ	-	-	-	-	-	-	-	-	-	-	-	1. Legislators, senior officials and managers
2. ผู้ประกอบวิชาชีพด้านต่างๆ	-	-	-	-	-	-	-	-	-	-	-	2. Professionals
3. ผู้ประกอบวิชาชีพด้านเทคนิคสาขาต่างๆ และอาชีพที่เกี่ยวข้อง	-	-	-	-	-	-	-	-	-	-	-	3. Technicians and associate professionals
4. เสมียน	3,808	-	-	-	-	-	-	-	-	157	-	4. Clerks
5. พนักงานบริการและพนักงานในร้านค้า และตลาด	1,633	-	-	-	-	-	-	1,377	-	173	-	5. Service workers and shop and market sales workers
6. ผู้ปฏิบัติงานที่มีฝีมือในด้านเกษตร และการประมง	1,176	1,176	-	-	-	-	-	-	-	-	-	6. Skilled agricultural and fishery workers
7. ผู้ปฏิบัติงานด้านความสามรถทางฝีมือ และธุรกิจการค้าที่เกี่ยวข้อง	4,223	-	910	1,155	-	-	1,758	399	-	-	-	7. Craft and related trades workers
8. ผู้ปฏิบัติการโรงงานและเครื่องจักร และผู้ปฏิบัติงานด้านการประกอบ	1,163	-	-	190	-	137	-	195	641	-	-	8. Plant and machine operators and assemblers
9. อาชีพขั้นพื้นฐานต่างๆ ในด้านการขาย และการให้บริการ	6,763	2,979	-	2,083	-	-	1,577	125	-	-	-	9. Elementary occupations
10. คนงานซึ่งมีฝีมือจำแนกไว้ในหมวดอื่น	-	-	-	-	-	-	-	-	-	-	-	10. Workers not classifiable by occupation
หญิง	10,313	3,120	-	2,420	-	-	304	1,335	-	474	973	FEMALE
1. ผู้ปฏิบัติงานขาย และผู้จัดการ	-	-	-	-	-	-	-	-	-	-	-	1. Legislators, senior officials and managers
2. ผู้ประกอบวิชาชีพด้านต่างๆ	976	-	-	-	-	-	-	-	-	634	-	2. Professionals
3. ผู้ประกอบวิชาชีพด้านเทคนิคสาขาต่างๆ และอาชีพที่เกี่ยวข้อง	320	-	-	-	-	-	-	-	-	-	125	3. Technicians and associate professionals
4. เสมียน	2,485	-	-	1,568	-	-	-	-	-	69	-	4. Clerks
5. พนักงานบริการและพนักงานในร้านค้า และตลาด	2,256	-	-	-	-	-	-	1,335	-	405	-	5. Service workers and shop and market sales workers
6. ผู้ปฏิบัติงานที่มีฝีมือในด้านเกษตร และการประมง	-	-	-	-	-	-	-	-	-	-	-	6. Skilled agricultural and fishery workers
7. ผู้ปฏิบัติงานด้านความสามรถทางฝีมือ และธุรกิจการค้าที่เกี่ยวข้อง	454	-	-	454	-	-	-	-	-	-	-	7. Craft and related trades workers
8. ผู้ปฏิบัติการโรงงานและเครื่องจักร และผู้ปฏิบัติงานด้านการประกอบ	399	-	-	399	-	-	-	-	-	-	-	8. Plant and machine operators and assemblers
9. อาชีพขั้นพื้นฐานต่างๆ ในด้านการขาย และการให้บริการ	3,424	3,120	-	304	-	-	-	-	-	-	-	9. Elementary occupations
10. คนงานซึ่งมีฝีมือจำแนกไว้ในหมวดอื่น	-	-	-	-	-	-	-	-	-	-	-	10. Workers not classifiable by occupation

ตารางที่ 14 จำนวนผู้ว่างงานที่เคยทำงานมาก่อน จำแนกตามอาชีพที่ทำครั้งสุดท้าย อุตสาหกรรมที่ทำครั้งสุดท้าย และเพศ ภาคเหนือ (ต่อ)

อาชีพที่ทำครั้งสุดท้าย	อุตสาหกรรมที่ทำครั้งสุดท้าย (ต่อ)										LAST OCCUPATION	
	กิจกรรมอสังหาริมทรัพย์ Real estate activities	กิจกรรมทางวิชาชีพ วิทยาศาสตร์และเทคนิค Professional/scientific technical activities	การบริหารและบริการสนับสนุน และป้องกันประเทศ Administrative and support service activities	การบริหารราชการ และป้องกันประเทศ Public administration	การศึกษา Education	กิจกรรมด้านสุขภาพ งานสังคมและสวัสดิการ Health and social work	ศิลปะ ความบันเทิง และนันทนาการ Art, entertainment	บริการอื่น ๆ Other service	งานในครัวเรือน Activities of household	กิจกรรมขององค์กร Extra-territorial		ไม่ทราบ Unknown
ชาย												MALE
1. ผู้ปฏิบัติงานขาย ข้าราชการระดับอาวุโสและผู้จัดการ	-	-	-	3,633	-	-	102	-	-	-	-	1. Legislators, senior officials and managers
2. ผู้ประกอบวิชาชีพขั้นต้นต่างๆ	-	-	-	-	-	-	-	-	-	-	-	2. Professionals
3. ผู้ประกอบวิชาชีพขั้นต้นเทคนิคสาขาต่างๆ และอาชีพที่เกี่ยวข้อง	-	-	-	-	-	-	-	-	-	-	-	3. Technicians and associate professionals
4. เสมียน	-	-	-	3,633	-	-	19	-	-	-	-	4. Clerks
5. พนักงานบริการและพนักงานในร้านค้า และตลาด	-	-	-	-	-	-	83	-	-	-	-	5. Service workers and shop and market sales workers
6. ผู้ปฏิบัติงานที่มีฝีมือในด้านเกษตรกรรม และทางประมง	-	-	-	-	-	-	-	-	-	-	-	6. Skilled agricultural and fishery workers
7. ผู้ปฏิบัติงานด้านความสามารถทางฝีมือ และธุรกิจการค้าที่เกี่ยวข้อง	-	-	-	-	-	-	-	-	-	-	-	7. Craft and related trades workers
8. ผู้ปฏิบัติการโรงงานและเครื่องจักร และผู้ปฏิบัติงานด้านประกอบ	-	-	-	-	-	-	-	-	-	-	-	8. Plant and machine operators and assemblers
9. อาชีพขั้นต้นอื่นๆ ในด้านกรขาย และการให้บริการ	-	-	-	-	-	-	-	-	-	-	-	9. Elementary occupations
10. คนงานซึ่งมีตำแหน่งงานที่ไม่ชัดเจน	-	-	-	-	-	-	-	-	-	-	-	10. Workers not classifiable by occupation
หญิง												FEMALE
1. ผู้ปฏิบัติงานขาย ข้าราชการระดับอาวุโสและผู้จัดการ	-	195	-	342	-	-	-	-	-	-	-	1. Legislators, senior officials and managers
2. ผู้ประกอบวิชาชีพขั้นต้นต่างๆ	-	-	-	342	-	-	-	-	-	-	-	2. Professionals
3. ผู้ประกอบวิชาชีพขั้นต้นเทคนิคสาขาต่างๆ และอาชีพที่เกี่ยวข้อง	-	195	-	-	-	-	-	-	-	-	-	3. Technicians and associate professionals
4. เสมียน	-	-	-	-	-	-	-	-	-	-	-	4. Clerks
5. พนักงานบริการและพนักงานในร้านค้า และตลาด	-	-	-	-	-	-	516	-	-	-	-	5. Service workers and shop and market sales workers
6. ผู้ปฏิบัติงานที่มีฝีมือในด้านเกษตรกรรม และการประมง	-	-	-	-	-	-	-	-	-	-	-	6. Skilled agricultural and fishery workers
7. ผู้ปฏิบัติงานด้านความสามารถทางฝีมือ และธุรกิจการค้าที่เกี่ยวข้อง	-	-	-	-	-	-	-	-	-	-	-	7. Craft and related trades workers
8. ผู้ปฏิบัติการโรงงานและเครื่องจักร และผู้ปฏิบัติงานด้านประกอบ	-	-	-	-	-	-	-	-	-	-	-	8. Plant and machine operators and assemblers
9. อาชีพขั้นต้นอื่นๆ ในด้านกรขาย และการให้บริการ	-	-	-	-	-	-	-	-	-	-	-	9. Elementary occupations
10. คนงานซึ่งมีตำแหน่งงานที่ไม่ชัดเจน	-	-	-	-	-	-	-	-	-	-	-	10. Workers not classifiable by occupation

ตารางที่ 14 จำนวนผู้ว่างงาน ที่เคยทำงานมาก่อน จำแนกตามอาชีพที่ทำงานครั้งสุดท้าย อุตสาหกรรมที่ทำงานครั้งสุดท้าย เพศ และเขตการปกครอง ภาคเหนือ (ต่อ)

TABLE 14 UNEMPLOYED PERSONS, EVER WORKED BY LAST OCCUPATION, LAST INDUSTRY SEX AND AREA, NORTHERN REGION (Contd.)

อาชีพที่ทำงานครั้งสุดท้าย	ในเขตเทศบาล MUNICIPAL AREA													LAST OCCUPATION
	อุตสาหกรรมที่ทำงานครั้งสุดท้าย Last Industry													
	รวม	เกษตรกรรม การปศุสัตว์ และการประมง	การทำเหมืองแร่ และเหมืองหิน	การผลิต	ไฟฟ้า ก๊าซ ไอน้ำระบบปรับอากาศ	การจำหน่าย น้ำประปา	การก่อสร้าง และประปา	การก่อสร้าง	การขนส่ง และการขนส่ง	การขนส่ง และเก็บสินค้า	ที่พักแและ บริการด้านอาหาร	ข้อมูลข่าวสาร และการสื่อสาร	กิจกรรมการเงินและ การประกันภัย	
Total	Agriculture	Mining	Manufacturing	Electricity	Water supply	Construction	Transport, storage	Transportation	Accommodation	Information	Financial	Intermediation	TOTAL	
ยอดรวม	7,428	1,486	-	558	-	137	843	2,102	206	803	634	125	TOTAL	
ชาย	4,419	1,254	-	190	-	137	843	1,120	206	329	-	-	MALE	
1. ผู้ปฏิบัติงานยกยอ ข้าราชการระดับอาวุโส และผู้จัดการ	-	-	-	-	-	-	-	-	-	-	-	-	1. Legislators, senior officials and managers	
2. ผู้ประกอบวิชาชีพด้านต่างๆ	-	-	-	-	-	-	-	-	-	-	-	-	2. Professionals	
3. ผู้ประกอบวิชาชีพด้านเทคนิคหลากหลาย และอาชีพที่เกี่ยวข้อง	-	-	-	-	-	-	-	-	-	-	-	-	3. Technicians and associate professionals	
4. เสมียน	412	-	-	-	-	-	-	-	-	157	-	-	4. Clerks	
5. พนักงานบริการและพนักงานร้านค้า และตลาด	851	-	-	-	-	-	596	-	-	173	-	-	5. Service workers and shop and market sales workers	
6. ผู้ปฏิบัติงานที่มีชื่อในด้านการเกษตร และการประมง	1,176	1,176	-	-	-	-	-	-	-	-	-	-	6. Skilled agricultural and fishery workers	
7. ผู้ปฏิบัติงานด้านความสามารถทางฝีมือ และธุรกิจการค้าที่เกี่ยวข้อง	875	-	-	-	-	475	399	-	-	-	-	-	7. Craft and related trades workers	
8. ผู้ปฏิบัติการโรงงานและเครื่องจักร และผู้ปฏิบัติงานด้านการประกอบ	534	-	-	190	-	137	-	-	206	-	-	-	8. Plant and machine operators and assemblers	
9. อาชีพขั้นพื้นฐานต่างๆ ในด้านการขาย และการให้บริการ	571	78	-	-	-	-	368	125	-	-	-	-	9. Elementary occupations	
10. คนงานซึ่งมิได้จำแนกไว้ในหมวดอื่น	-	-	-	-	-	-	-	-	-	-	-	-	10. Workers not classifiable by occupation	

ตารางที่ 14 จำนวนผู้ว่างงาน ที่เคยทำงานมาก่อน จำแนกตามอาชีพที่ทำงานครั้งสุดท้าย อุตสาหกรรมที่ทำงานครั้งสุดท้าย เพศ และเขตการปกครอง ภาคเหนือ (ต่อ)
TABLE 14 UNEMPLOYED PERSONS, EVER WORKED BY LAST OCCUPATION, LAST INDUSTRY SEX AND AREA, NORTHERN REGION (Contd.)

อาชีพที่ทำงานครั้งสุดท้าย	ไมโครพจนาน MUNICIPAL AREA										LAST OCCUPATION	
	อุตสาหกรรมที่ทำงานครั้งสุดท้าย Last Industry											
	รวม	เกษตรกรรม การปศุสัตว์ และการประมง	การขุด เหมืองแร่ และเหมืองหิน	การผลิต	ไฟฟ้า ก๊าซ ไอน้ำระบบปรับอากาศ	การก่อสร้าง การซ่อมแซม และประปา	การขนส่ง การขนส่ง การขนส่ง	การขนส่ง การขนส่ง การขนส่ง	ที่พักแและ บริการด้านอาหาร	ข้อมูลข่าวสาร และการสื่อสาร		กิจกรรมการเงินและ การประกันภัย
Total	Agriculture	Mining	Manufacturing	Electricity	Construction	Transport, storage	Transport, storage	Accommodation	Information	Intermediation		
หญิง	3,010	233	-	367	-	-	982	-	474	634	125	FEMALE
1. ผู้ที่อยู่ติดกันหลาย ๆ ครั้ง และผู้จัดการ	-	-	-	-	-	-	-	-	-	-	-	1. Legislators, senior officials and managers
2. ผู้ประกอบวิชาชีพด้านต่างๆ	634	-	-	-	-	-	-	-	634	-	-	2. Professionals
3. ผู้ประกอบวิชาชีพด้านเทคนิคสาขาต่างๆ และอาชีพที่เกี่ยวข้อง	320	-	-	-	-	-	-	-	-	-	125	3. Technicians and associate professionals
4. เสมียน	69	-	-	-	-	-	-	-	69	-	-	4. Clerks
5. พนักงานบริการและพนักงานในร้านค้า และตลาด	1,387	-	-	-	-	-	982	-	405	-	-	5. Service workers and shop and market sales workers
6. ผู้ปฏิบัติงานที่มีฝีมือในด้านการเกษตร และการประมง	-	-	-	-	-	-	-	-	-	-	-	6. Skilled agricultural and fishery workers
7. ผู้ปฏิบัติงานด้านความงามและการตกแต่ง และธุรกิจการค้าที่เกี่ยวข้อง	239	-	-	239	-	-	-	-	-	-	-	7. Craft and related trades workers
8. ผู้ปฏิบัติงานโรงงานและเครื่องจักร และผู้ปฏิบัติงานด้านการประกอบ	129	-	-	129	-	-	-	-	-	-	-	8. Plant and machine operators and assemblers
9. อาชีพขั้นพื้นฐานต่างๆ ในด้านการขาย และการให้บริการ	233	233	-	-	-	-	-	-	-	-	-	9. Elementary occupations
10. คนงานซึ่งมีได้จำแนกไว้ในหมวดอื่น	-	-	-	-	-	-	-	-	-	-	-	10. Workers not classifiable by occupation

ตารางที่ 14 จำนวนผู้ว่างงาน ที่เคยทำงานก่อน ที่เคยตามอาชีพที่ทำงานครั้งสุดท้าย อุตสาหกรรมที่ทำงานครั้งสุดท้าย เพศ และเขตการปกครอง ภาคเหนือ (ต่อ)

TABLE 14 UNEMPLOYED PERSONS, EVER WORKED BY LAST OCCUPATION, LAST INDUSTRY SEX AND AREA, NORTHERN REGION (Contd.)

อาชีพที่ทำงานครั้งสุดท้าย	ในเขตเทศบาล MUNICIPAL AREA										ทั้งหมด	
	อุตสาหกรรมที่ทำงานครั้งสุดท้าย (ต่อ) Last industry (Contd.)											
	กิจกรรมอสังหาริมทรัพย์	กิจกรรมทางวิชาชีพ	การบริการสนับสนุนและซื่อถึงกับประเทศ	การบริหารราชการ	การศึกษา	กิจกรรมด้านสุขภาพ	ศิลปะ ความบันเทิง และนันทนาการ	บริการด้านอื่นๆ	งานในครัวเรือนส่วนบุคคล	กิจกรรมขององค์กร		ไม่ทราบ
Real estate activities	Professional, scientific and technical activities	Administrative and support service activities	Public administration	Education	Health and social work	Art, entertainment	Other service	Activities of household	Extra-territorial	Unknown	LAST OCCUPATION	
ยอดรวม	-	195	-	237	-	102	-	-	-	-	-	TOTAL
ชาย	-	-	-	237	-	102	-	-	-	-	-	MALE
1. ผู้ปฏิบัติงานหน่วยข้าราชการระดับอาวุโสและผู้จัดการ	-	-	-	-	-	-	-	-	-	-	-	1. Legislators, senior officials and managers
2. ผู้ประกอบวิชาชีพด้านต่างๆ	-	-	-	-	-	-	-	-	-	-	-	2. Professionals
3. ผู้ประกอบวิชาชีพด้านเทคนิคหลากหลายและอาชีพที่เกี่ยวข้อง	-	-	-	-	-	-	-	-	-	-	-	3. Technicians and associate professionals
4. เสมียน	-	-	-	237	-	19	-	-	-	-	-	4. Clerks
5. พนักงานบริการและพนักงานในร้านค้าและตลาด	-	-	-	-	-	83	-	-	-	-	-	5. Service workers and shop and market sales workers
6. ผู้ปฏิบัติงานที่มีฝีมือในด้านการเกษตรและการประมง	-	-	-	-	-	-	-	-	-	-	-	6. Skilled agricultural and fishery workers
7. ผู้ปฏิบัติงานด้านความงามและการทำผมและธุรกิจการค้าที่เกี่ยวข้อง	-	-	-	-	-	-	-	-	-	-	-	7. Craft and related trades workers
8. ผู้ปฏิบัติการโรงงานและเครื่องจักรและผู้ปฏิบัติงานด้านการประกอบ	-	-	-	-	-	-	-	-	-	-	-	8. Plant and machine operators and assemblers
9. อาชีพขั้นพื้นฐานต่างๆ ในด้านการขายและการให้บริการ	-	-	-	-	-	-	-	-	-	-	-	9. Elementary occupations
10. คนงานซึ่งมิได้จำแนกไว้ในหมวดอื่น	-	-	-	-	-	-	-	-	-	-	-	10. Workers not classifiable by occupation

ตารางที่ 14 จำนวนผู้ว่างงาน ที่เคยทำงานมาก่อน จำแนกตามอาชีพที่ทำงานครั้งสุดท้าย อุตสาหกรรมที่ทำงานครั้งสุดท้าย เพศ และเขตภาคของ ภาคเหนือ (ต่อ)

TABLE 14 UNEMPLOYED PERSONS, EVER WORKED BY LAST OCCUPATION, LAST INDUSTRY SEX AND AREA, NORTHERN REGION (Contd.)

อาชีพที่ทำงานครั้งสุดท้าย	ในเขตเทศบาล MUNICIPAL AREA										LAST OCCUPATION	
	กิจกรรมอสังหาริมทรัพย์	กิจกรรมทางวิชาชีพ	การบริการสนับสนุนและซื่อถึงกับประเทศ	การบริหารราชการ	การศึกษา	กิจกรรมด้านสุขภาพ	ศิลปะ ความบันเทิง และนันทนาการ	บริการด้านอื่นๆ	งานในครัวเรือน	กิจกรรมขององค์กร		ไม่ทราบ
	Real estate activities	Professional, scientific and technical activities	Administrative and support service activities	Public administration	Education	Health and social work	Art, entertainment	Other service	Activities of household	Extra-territorial	Unknown	
หญิง	-	195	-	-	-	-	-	-	-	-	-	FEMALE
1. ผู้ที่อยู่ติดถนน ข้าราชการระดับอาวุโสและผู้จัดการ	-	-	-	-	-	-	-	-	-	-	-	1. Legislators, senior officials and managers
2. ผู้ประกอบวิชาชีพด้านต่างๆ	-	-	-	-	-	-	-	-	-	-	-	2. Professionals
3. ผู้ประกอบวิชาชีพด้านเทคนิคสาขาต่างๆ และอาชีพที่เกี่ยวข้อง	-	195	-	-	-	-	-	-	-	-	-	3. Technicians and associate professionals
4. เสมียน	-	-	-	-	-	-	-	-	-	-	-	4. Clerks
5. พนักงานบริการและพนักงานร้านค้าและตลาด	-	-	-	-	-	-	-	-	-	-	-	5. Service workers and shop and market sales workers
6. ผู้ปฏิบัติงานที่มีฝีมือในด้านการเกษตรและการประมง	-	-	-	-	-	-	-	-	-	-	-	6. Skilled agricultural and fishery workers
7. ผู้ปฏิบัติงานด้านความสามารถทางฝีมือและธุรกิจการค้าที่เกี่ยวข้อง	-	-	-	-	-	-	-	-	-	-	-	7. Craft and related trades workers
8. ผู้ปฏิบัติงานโรงงานและเครื่องจักรและผู้ปฏิบัติงานด้านการประกอบ	-	-	-	-	-	-	-	-	-	-	-	8. Plant and machine operators and assemblers
9. อาชีพขั้นพื้นฐานต่างๆ ในด้านการขายและการให้บริการ	-	-	-	-	-	-	-	-	-	-	-	9. Elementary occupations
10. คนงานซึ่งมีได้จำแนกไว้ในหมวดอื่น	-	-	-	-	-	-	-	-	-	-	-	10. Workers not classifiable by occupation

ตารางที่ 14 จำนวนผู้ว่างงาน ที่เคยทำงานมาก่อน จำแนกตามอาชีพที่ทำงานครั้งสุดท้าย อุตสาหกรรมที่ทำงานครั้งสุดท้าย เพศ และเขตการปกครอง ภาคเหนือ (ต่อ)

TABLE 14 UNEMPLOYED PERSONS, EVER WORKED BY LAST OCCUPATION, LAST INDUSTRY, SEX AND AREA, NORTHERN REGION (Contd.)

อาชีพที่ทำงานครั้งสุดท้าย	เมืองเทศบาล NOM-MUNICIPAL AREA										รวม	LAST OCCUPATION
	เกษตรกรรม และการประมง	การทำเหมืองแร่ และเหมืองหิน	การผลิต โลหะ	ไฟฟ้า ก๊าซ และประปา	การจัดการน้ำ บำบัดน้ำเสีย	การก่อสร้าง	การขนส่ง และการขนส่ง	การขนส่ง และการขนส่ง	ที่พักแรมและ บริการด้านอาหาร	ข้อมูลข่าวสาร และการสื่อสาร		
	Agriculture	Mining	Manufacturing	Electricity	Water supply sewerage, waste	Construction	Transport, storage and storage	Accommodation and food service	Information and communication	Financial intermedation	TOTAL	
ยอดรวม	5,789	910	5,291	-	-	2,795	1,329	434	-	848		
ชาย	2,901	910	3,238	-	-	2,491	977	434	-	-	MALE	
1. ผู้ปฏิบัติงานยกยอ ข้าราชการระดับอาวุโส และผู้จัดการ	-	-	-	-	-	-	-	-	-	-	1. Legislator, senior officials and manage	
2. ผู้ประกอบวิชาชีพด้านต่าง ๆ	-	-	-	-	-	-	-	-	-	-	2. Professionals	
3. ผู้ประกอบวิชาชีพด้านเทคนิคสาขาต่าง ๆ และอาชีพที่เกี่ยวข้อง	-	-	-	-	-	-	-	-	-	-	3. Technicians and associate professionals	
4. เสมียน	-	-	-	-	-	-	-	-	-	-	4. Clerks	
5. พนักงานบริการและพนักงานร้านค้า และตลาด	-	-	-	-	-	782	-	-	-	-	5. Service workers and shop and market sales workers	
6. ผู้ปฏิบัติงานที่มีฝีมือในด้านการเกษตร และการประมง	-	-	-	-	-	-	-	-	-	-	6. Skilled agricultural and fishery workers	
7. ผู้ปฏิบัติงานด้านความงามและการทำผม และธุรกิจการค้าที่เกี่ยวข้อง	-	910	1,155	-	-	1,282	-	-	-	-	7. Craftmen and related trades workers	
8. ผู้ปฏิบัติการโรงงานและเครื่องจักร และผู้ปฏิบัติงานด้านการประกอบ	-	-	-	-	-	-	195	434	-	-	8. Plant and machine operators and assemblers	
9. อาชีพขั้นพื้นฐานต่าง ๆ ในด้านการขาย และการให้บริการ	2,901	-	2,083	-	-	1,209	-	-	-	-	9. Elementary occupations	
10. คนงานซึ่งมิได้จำแนกไว้ในหมวดอื่น	-	-	-	-	-	-	-	-	-	-	10. Workers not classifiable by occupation	

ตารางที่ 14 จำนวนผู้ว่างงาน ที่เคยทำงานมาก่อน จำแนกตามอาชีพที่ทำงานครั้งสุดท้าย อุตสาหกรรมที่ทำงานครั้งสุดท้าย เพศ และเขตการปกครอง ภาคเหนือ (ต่อ)

TABLE 14 UNEMPLOYED PERSONS, EVER WORKED BY LAST OCCUPATION, LAST INDUSTRY, SEX AND AREA, NORTHERN REGION (Contd.)

อาชีพที่ทำงานครั้งสุดท้าย	เมืองสหภาพ NON-MUNICIPAL AREA										LAST OCCUPATION	
	รวม	เกษตรกรรม การป่านไม้ และการประมง	การทำเหมืองแร่ และเหมืองหิน	การผลิต	ไฟฟ้า ก๊าซ ไฮโดรเจนปรับ อากาศ	การจัดการน้ำ บ้านน้ำเสีย และประปา	ก่อสร้าง	การขนส่ง การขนส่ง	ที่พักแรมและ บริการด้านอาหาร	ข้อมูลข่าวสาร และการสื่อสาร		กิจกรรมการเงินและ การประกันภัย
	Total	Agriculture	Mining	Manufacturing	Electricity	Water supply sewerage, waste	Construction	Transport, storage and storage	Accommodation and food service	Information and communication	Financial intermedation	FEMALE
หญิง	7,304	2,888	-	2,053	-	-	304	353	-	-	848	
1. ผู้ที่อยู่ติดกันหลาย ๆ การราชการระดับอาวุโส และผู้จัดการ	-	-	-	-	-	-	-	-	-	-	-	1. Legislator, senior officials and manage
2. ผู้ประกอบวิชาชีพด้านต่างๆ	342	-	-	-	-	-	-	-	-	-	-	2. Professionals
3. ผู้ประกอบวิชาชีพด้านเทคนิคสาขาต่างๆ และอาชีพที่เกี่ยวข้อง	-	-	-	-	-	-	-	-	-	-	-	3. Technicians and associate professionals
4. เสมียน	2,416	-	-	1,568	-	-	-	-	-	-	848	4. Clerks
5. พนักงานบริการและพนักงานในร้านค้า และตลาด	869	-	-	-	-	-	-	353	-	-	-	5. Service workers and shop and market sales workers
6. ผู้ปฏิบัติงานที่มีฝีมือในด้านการเกษตร และการประมง	-	-	-	-	-	-	-	-	-	-	-	6. Skilled agricultural and fishery workers
7. ผู้ปฏิบัติงานด้านความงามและการตกแต่งมือ และธุรกิจการครัวที่เกี่ยวข้อง	215	-	-	215	-	-	-	-	-	-	-	7. Craftsmen and related trades workers
8. ผู้ปฏิบัติงานโรงงานและเครื่องจักร และผู้ปฏิบัติงานด้านการประกอบ	270	-	-	270	-	-	-	-	-	-	-	8. Plant and machine operators and assemblers
9. อาชีพขั้นพื้นฐานต่างๆ ในด้านการขาย และการให้บริการ	3,191	2,888	-	-	-	-	304	-	-	-	-	9. Elementary occupations
10. คนงานซึ่งมีได้จำแนกไปไม่หมดสิ้น	-	-	-	-	-	-	-	-	-	-	-	10. Workers not classifiable by occupation

ตารางที่ 14 จำนวนผู้ว่างงาน ที่เคยทำงานมาก่อน จำแนกตามอาชีพที่ทำงานครั้งสุดท้าย อุตสาหกรรมที่ทำงานครั้งสุดท้าย เพศ และเขตการปกครอง ภาคเหนือ (ต่อ)
TABLE 14 UNEMPLOYED PERSONS, EVER WORKED BY LAST OCCUPATION, LAST INDUSTRY SEX AND AREA, NORTHERN REGION (Contd.)

อาชีพที่ทำงานครั้งสุดท้าย	อุตสาหกรรมที่ทำงานครั้งสุดท้าย (ต่อ) Last Industry (Contd.)										ไม่ทราบ	LAST OCCUPATION
	กิจกรรม อสังหาริมทรัพย์	กิจกรรมทางวิชาชีพ วิทยาศาสตร์ และเทคนิค	การบริหารสนับสนุน และป้องกันประเทศ	การบริหารราชการ	การศึกษา	การรวมด้านสุขภาพ และสังคมสงเคราะห์	ศิลปะ ความบันเทิง และนันทนาการ	บริการด้านอื่นๆ	งานในครัวเรือน	กิจกรรมขององค์กร		
	Real estate activities	Professional, scientific and technical activities	Administrative and support service activities	Public administration and defence	Education	Health and social work	Art, entertainment and recreation	Other service	Activities of household	Extra-territorial	Unknown	
ยอดรวม	-	-	-	3,738	-	516	-	-	-	-	-	TOTAL
ชาย	-	-	-	3,396	-	-	-	-	-	-	-	MALE
1. ผู้บัญญัติกฎหมาย ข้าราชการระดับอาวุโส และผู้จัดการ	-	-	-	-	-	-	-	-	-	-	-	1. Legislators, senior officials and managers
2. ผู้ประกอบวิชาชีพด้านต่างๆ	-	-	-	-	-	-	-	-	-	-	-	2. Professionals
3. ผู้ประกอบวิชาชีพด้านเทคนิคสาขาต่างๆ และอาชีพที่เกี่ยวข้อง	-	-	-	-	-	-	-	-	-	-	-	3. Technicians and associate professionals
4. เสมียน	-	-	-	3,396	-	-	-	-	-	-	-	4. Clerks
5. พนักงานบริการและพนักงานในร้านค้า และตลาด	-	-	-	-	-	-	-	-	-	-	-	5. Service workers and shop and market sales workers
6. ผู้ปฏิบัติงานที่มีฝีมือในด้านการเกษตร และการประมง	-	-	-	-	-	-	-	-	-	-	-	6. Skilled agricultural and fishery workers
7. ผู้ปฏิบัติงานด้านความสามารถทางฝีมือ และธุรกิจการค้าที่เกี่ยวข้อง	-	-	-	-	-	-	-	-	-	-	-	7. Craft and related trades workers
8. ผู้ปฏิบัติการโรงงานและเครื่องจักร และผู้ปฏิบัติงานด้านการประกอบ	-	-	-	-	-	-	-	-	-	-	-	8. Plant and machine operators and assemblers
9. อาชีพขั้นพื้นฐานต่างๆ ในด้านการขาย และการให้บริการ	-	-	-	-	-	-	-	-	-	-	-	9. Elementary occupations
10. คนงานซึ่งมิได้จำแนกไว้ในหมวดอื่น	-	-	-	-	-	-	-	-	-	-	-	10. Workers not classifiable by occupation

ตารางที่ 14 จำนวนผู้ว่างงาน ที่เคยทำงานมาก่อน จำแนกตามอาชีพที่ทำงานครั้งสุดท้าย อุตสาหกรรมที่ทำงานครั้งสุดท้าย เพศ และเขตการปกครอง ภาคเหนือ (ต่อ)

TABLE 14 UNEMPLOYED PERSONS, EVER WORKED BY LAST OCCUPATION, LAST INDUSTRY SEX AND AREA, NORTHERN REGION (Contd.)

อาชีพที่ทำงานครั้งสุดท้าย	อุตสาหกรรมที่ทำงานครั้งสุดท้าย (ต่อ) Last Industry (Contd.)										LAST OCCUPATION	
	กิจกรรมอสังหาริมทรัพย์ Real estate activities	กิจกรรมทางวิชาชีพ วิชาชีพและเทคนิค Professional, scientific technical activities	การบริหารสนับสนุน และป้องกันประเทศ Administrative and support service activities	การบริหารราชการ ป้องกับประเทศ Public administration	การศึกษา งานสังคมสงเคราะห์ Health and social work	ศิลปะ ความบันเทิง และนันทนาการ Art, entertainment	บริการด้านอื่นๆ Other service	งานในครัวเรือน ส่วนบุคคล Activities of household	กิจกรรมขององค์กร Extra-territorial	ไม่ทราบ Unknown		
หญิง												FEMALE
1. ผู้ที่อยู่ติดกันหน่วย จักรวรรดิการระดับอาวุโสและผู้จัดการ	-	-	342	-	-	516	-	-	-	-	-	1. Legislators, senior officials and managers
2. ผู้ประกอบวิชาชีพด้านต่างๆ	-	-	342	-	-	-	-	-	-	-	-	2. Professionals
3. ผู้ประกอบวิชาชีพด้านเทคนิคสาขาต่างๆ และอาชีพที่เกี่ยวข้อง	-	-	-	-	-	-	-	-	-	-	-	3. Technicians and associate professionals
4. เสมียน	-	-	-	-	-	-	-	-	-	-	-	4. Clerks
5. พนักงานบริการและพนักงานในร้านค้าและตลาด	-	-	-	-	-	516	-	-	-	-	-	5. Service workers and shop and market sales workers
6. ผู้ปฏิบัติงานที่มีฝีมือในด้านการเกษตรและการประมง	-	-	-	-	-	-	-	-	-	-	-	6. Skilled agricultural and fishery workers
7. ผู้ปฏิบัติงานด้านความสามารถทางฝีมือและธุรกิจภาคครัวที่เกี่ยวข้อง	-	-	-	-	-	-	-	-	-	-	-	7. Craft and related trades workers
8. ผู้ปฏิบัติงานโรงงานและเครื่องจักรและผู้ปฏิบัติงานด้านการประกอบ	-	-	-	-	-	-	-	-	-	-	-	8. Plant and machine operators and assemblers
9. อาชีพขั้นพื้นฐานต่างๆ ในด้านการขายและการให้บริการ	-	-	-	-	-	-	-	-	-	-	-	9. Elementary occupations
10. คนงานซึ่งมีได้จำแนกไว้ในหมวดอื่น	-	-	-	-	-	-	-	-	-	-	-	10. Workers not classifiable by occupation

ตารางที่ 15 จำนวนลูกจ้าง จำนวนตามค่าจ้างเฉลี่ย ผลประโยชน์อื่น ๆ ที่ได้รับ อุตสาหกรรม และเพศ ภาคเหนือ
TABLE 15 EMPLOYEE BY AVERAGE WAGE, FRINGE BENEFIT, INDUSTRY AND SEX, NORTHERN REGION

อุตสาหกรรม Industry	จำนวนลูกจ้าง Total Employee	ลูกจ้างที่ได้รับผลประโยชน์อื่น ๆ Employee Receive Fringe Benefit										INDUSTRY
		ได้รับเป็นเงิน In Cash					ได้รับเป็นสิ่งของ In Kind					
		ค่าจ้างเฉลี่ย Average Wage	โบนัส Bonus	ค่าล่วงเวลา Overtime	เงินอื่นๆ Other income	อาหาร Food	เครื่องแต่งกาย Clothes	ที่อยู่อาศัย Housing	อื่นๆ Others			
ชาย	1,471.9	9,897.5	5.4	78.6	201.3	57.5	5.6	47.4	22.7	MALE		
1. เกษตรกรรม การป่าไม้ และการประมง	227.3	5,079.2	0.1	0.6	0.9	16.8	-	2.6	6.0	1. Agriculture, forestry and fishing		
2. การทำเหมืองแร่ และเหมืองหิน	10.6	15,383.7	-	2.1	1.9	-	-	0.3	0.3	2. Mining and quarrying		
3. การผลิต	192.0	8,303.2	0.8	30.9	27.3	8.7	0.2	5.1	1.8	3. Manufacturing		
4. ไฟฟ้า ก๊าซ ไอน้ำและระบบปรับอากาศ	19.8	24,685.0	0.1	0.8	6.5	-	-	0.0	-	4. Electricity, gas, steam and air conditioning supply		
5. การจัดทำ การจัดการและการบำบัดน้ำเสีย ของเสีย และสิ่งปฏิกูล	7.9	14,830.2	-	-	0.2	-	-	1.0	0.2	5. Water supply; sewerage, waste management and remediation activities		
6. การก่อสร้าง	344.1	6,997.7	0.1	6.6	2.4	3.9	-	-	7.2	6. Construction		
7. การขนส่ง และการขุดลอก การซ่อมยานยนต์	185.0	8,143.3	1.1	7.1	35.1	8.6	1.8	6.4	1.0	7. Wholesale and retail trade; repair of motor vehicles and motorcycles		
8. การขนส่ง และสถานที่เก็บสินค้า	31.9	11,102.3	0.1	5.5	7.2	0.2	0.2	0.2	1.2	8. Transportation and storage		
9. ที่พักแรมและบริการด้านอาหาร	29.8	7,951.9	-	1.5	9.1	13.4	-	0.6	0.5	9. Accommodation and food service activities		
10. ข้อมูลข่าวสารและการสื่อสาร	6.2	16,105.0	0.3	0.6	1.4	-	0.4	0.1	-	10. Information and communication		
11. กิจกรรมทางการเงินและการประกันภัย	30.7	17,892.7	0.9	0.5	8.9	-	0.1	1.6	2.2	11. Financial and insurance activities		
12. กิจกรรมอสังหาริมทรัพย์	3.5	7,602.2	-	0.7	0.2	-	-	0.4	-	12. Real estate activities		
13. กิจกรรมทางวิชาชีพ วิทยาศาสตร์ และเทคนิค	4.2	12,557.2	-	-	1.2	-	-	0.9	-	13. Professional, scientific and technical activities		
14. กิจกรรมบริการเสริมและการบริการสนับสนุน	13.8	8,383.4	-	0.4	0.1	0.8	-	0.3	-	14. Administrative and support service activities		
15. การบริหารราชการ การป้องกันประเทศ การระงับสิ่งผิด	202.1	14,387.7	1.5	2.4	49.5	0.0	0.1	8.8	1.7	15. Public administration and defence; compulsory social security		
16. การศึกษา	85.6	22,517.0	0.1	1.7	37.2	-	-	10.9	0.6	16. Education		
17. กิจกรรมด้านสุขภาพและงานสังคมสงเคราะห์	37.0	15,470.3	-	14.8	8.9	0.9	0.8	2.2	-	17. Human health and social work activities		
18. ศิลปะ ความบันเทิง และนันทนาการ	17.9	8,957.3	-	-	2.6	0.8	-	1.6	-	18. Arts, entertainment and recreation		
19. กิจกรรมบริการด้านอื่น ๆ	8.0	6,592.3	0.2	0.6	0.9	0.1	-	0.9	-	19. Other service activities		
20. กิจกรรมการจ้างงานในครัวเรือนส่วนบุคคล การผลิตสินค้าและบริการที่จำหน่ายปลีก	0.3	5,243.0	-	2.0	-	3.4	2.0	3.6	-	20. Activities of households as employers; undifferentiated goods and services-producing activities of households for own use		
21. กิจกรรมขององค์กรระหว่างประเทศ	-	21,434.1	-	-	-	-	-	-	-	21. Activities of extraterritorial organizations and bodies		
22. ไม่ทราบ	-	-	-	-	-	-	-	-	-	22. Unknown		
หญิง	1,132.4	9,369.6	2.4	78.5	176.8	75.0	4.9	38.6	18.0	FEMALE		
1. เกษตรกรรม การป่าไม้ และการประมง	176.3	4,165.7	0.1	0.1	0.1	6.7	-	1.0	5.7	1. Agriculture, forestry and fishing		
2. การทำเหมืองแร่ และเหมืองหิน	4.3	15,804.0	-	-	-	-	-	0.9	-	2. Mining and quarrying		
3. การผลิต	197.0	6,696.4	0.3	39.6	33.0	7.6	0.9	1.6	5.1	3. Manufacturing		
4. ไฟฟ้า ก๊าซ ไอน้ำและระบบปรับอากาศ	6.7	16,833.3	0.4	0.7	0.9	-	-	-	0.1	4. Electricity, gas, steam and air conditioning supply		
5. การจัดทำ การจัดการและการบำบัดน้ำเสีย ของเสีย และสิ่งปฏิกูล	4.7	11,035.3	-	-	-	-	-	-	-	5. Water supply; sewerage, waste management and remediation activities		
6. การก่อสร้าง	86.2	5,928.2	-	0.5	0.1	0.6	-	-	4.4	6. Construction		
7. การขนส่ง และการขุดลอก การซ่อมยานยนต์	142.4	7,522.6	-	3.9	23.9	5.0	0.1	3.9	0.5	7. Wholesale and retail trade; repair of motor vehicles and motorcycles		
8. การขนส่ง และสถานที่เก็บสินค้า	4.8	14,855.6	-	0.1	0.1	-	-	0.1	-	8. Transportation and storage		
9. ที่พักแรมและบริการด้านอาหาร	66.8	6,330.4	-	0.9	11.1	34.3	0.5	2.3	0.3	9. Accommodation and food service activities		
10. ข้อมูลข่าวสารและการสื่อสาร	4.7	12,991.9	-	-	1.2	-	-	-	-	10. Information and communication		
11. กิจกรรมทางการเงินและการประกันภัย	33.0	13,638.8	-	1.0	3.5	-	-	0.6	-	11. Financial and insurance activities		
12. กิจกรรมอสังหาริมทรัพย์	6.9	10,535.2	-	0.7	1.1	-	-	-	-	12. Real estate activities		
13. กิจกรรมทางวิชาชีพ วิทยาศาสตร์ และเทคนิค	4.7	10,723.8	0.1	-	0.7	0.3	-	0.8	-	13. Professional, scientific and technical activities		
14. กิจกรรมบริการเสริมและการบริการสนับสนุน	12.1	7,475.2	-	-	1.1	0.2	-	0.1	-	14. Administrative and support service activities		
15. การบริหารราชการ การป้องกันประเทศ การระงับสิ่งผิด	101.3	13,853.1	0.6	0.2	14.0	1.2	0.1	5.9	0.8	15. Public administration and defence; compulsory social security		
16. การศึกษา	137.2	19,019.2	0.5	1.3	57.7	5.6	0.4	5.7	0.5	16. Education		
17. กิจกรรมด้านสุขภาพและงานสังคมสงเคราะห์	91.7	13,340.6	0.0	27.4	25.5	1.9	1.2	7.6	0.5	17. Human health and social work activities		
18. ศิลปะ ความบันเทิง และนันทนาการ	6.8	6,785.3	0.3	-	1.8	0.5	-	0.1	-	18. Arts, entertainment and recreation		
19. กิจกรรมบริการด้านอื่น ๆ	14.2	6,387.9	-	1.1	0.7	0.9	-	0.8	-	19. Other service activities		
20. กิจกรรมการจ้างงานในครัวเรือนส่วนบุคคล การผลิตสินค้าและบริการที่จำหน่ายปลีก	30.7	4,913.8	-	0.9	0.5	10.2	1.0	7.3	0.0	20. Activities of households as employers; undifferentiated goods and services-producing activities of households for own use		
21. กิจกรรมขององค์กรระหว่างประเทศ	-	-	-	-	-	-	-	-	-	21. Activities of extraterritorial organizations and bodies		
22. ไม่ทราบ	-	-	-	-	-	-	-	-	-	22. Unknown		

ตารางที่ 15 จำนวนลูกจ้าง จำนวนตามค่าจ้างเฉลี่ย ผลประโยชน์อื่นๆ ที่ได้รับ อุตสาหกรรม เขต และเขตการปกครอง ภาคเหนือ (ต่อ)

TABLE 15 EMPLOYEE BY AVERAGE WAGE, FRINGE BENEFIT, INDUSTRY, SEX AND AREA, NORTHERN REGION (Contd.)

ไตรมาสที่ 4/2556 : Quarter 4/2013

ในเขตเทศบาล MUNICIPAL AREA

หน่วยเป็นพัน : In Thousands

อุตสาหกรรม	จำนวนลูกจ้าง Total Employee	ค่าจ้างเฉลี่ย Average Wage	ได้รับเป็นเงิน In Cash				ได้รับเป็นสิ่งของ In Kind				INDUSTRY	
			โบนัส Bonus	ค่าล่วงเวลา Overtime	เงินอื่นๆ Other Income	อาหาร Food	เครื่องแต่งกาย Clothes	ที่อยู่อาศัย Housing	อื่นๆ Others			
หญิง												FEMALE
1. เกษตรกรรม การป่าไม้ และการประมง	381.4	11,445.4	1.3	40.8	78.2	31.8	1.6	21.4	3.0			1. Agriculture, forestry and fishing
2. การทำเหมืองแร่ และเหมืองหิน	27.3	4,572.5	0.1	0.1	0.1	3.1	-	0.5	0.1			2. Mining and quarrying
3. การผลิต	72.0	7,137.8	0.0	18.8	19.1	2.6	0.5	0.8	0.8			3. Manufacturing
4. ไฟฟ้า ก๊าซ ไอน้ำ และระบบปรับอากาศ	2.4	18,747.5	-	0.1	0.3	-	-	-	0.1			4. Electricity, gas, steam and air conditioning supply
5. การจัดหา น้ำ การจัดการและการบำบัดน้ำเสีย ของเสีย และสิ่งปฏิกูล	2.1	10,778.0	-	-	-	-	-	-	-			5. Water supply; sewerage, waste management and remediation activities
6. การก่อสร้าง	17.2	5,747.1	-	0.0	0.1	-	-	-	0.2			6. Construction
7. การขนส่ง และการขายนลิเก ก๊าซรถยนต์	51.3	7,882.5	-	1.5	8.8	2.7	0.1	1.4	0.5			7. Wholesale and retail trade; repair of motor vehicles and motorcycles
8. การขนส่ง และสถานที่เก็บสินค้า	2.7	20,531.2	-	0.1	0.1	-	-	0.1	-			8. Transportation and storage
9. ที่พักแรมและบริการด้านอาหาร	28.9	6,033.1	-	0.9	5.4	14.8	-	2.3	0.1			9. Accommodation and food service activities
10. ข้อมูลข่าวสารและการสื่อสาร	2.6	16,102.3	-	-	0.5	-	-	-	-			10. Information and communication
11. กิจกรรมทางการเงินและการประกันภัย	15.8	18,470.7	-	1.0	0.9	-	0.6	-	-			11. Financial and insurance activities
12. กิจกรรมอสังหาริมทรัพย์	1.7	8,519.8	-	0.7	0.1	-	-	0.4	-			12. Real estate activities
13. กิจกรรมทางวิชาชีพ วิทยาศาสตร์ และเทคนิค	2.5	9,478.8	0.1	-	0.1	-	-	0.2	-			13. Professional, scientific and technical activities
14. กิจกรรมการบริการและการสนับสนุน	4.4	9,514.7	-	-	0.5	0.2	-	0.1	-			14. Administrative and support service activities
15. การบริหารราชการ การป้องกันประเทศ การประกันสังคม	42.1	15,148.1	0.3	0.2	6.6	0.8	0.1	2.1	0.3			15. Public administration and defence; compulsory social security
16. การศึกษา	50.6	21,913.0	0.5	0.6	22.4	1.6	-	2.7	0.5			16. Education
17. กิจกรรมด้านสุขภาพและงานสังคมสงเคราะห์	39.5	16,593.8	0.0	16.5	12.4	0.4	0.1	6.3	0.5			17. Human health and social work activities
18. ศิลปะ ความบันเทิง และนันทนาการ	0.9	7,379.7	0.3	-	0.4	0.1	-	0.1	-			18. Arts, entertainment and recreation
19. กิจกรรมบริการด้านอื่น ๆ	3.6	6,859.7	-	-	0.0	0.1	-	0.1	-			19. Other service activities
20. กิจกรรมการจ้างงานในครัวเรือนส่วนบุคคล การผลิตสินค้าและบริการที่ขึ้นเองเพื่อใช้ในครัวเรือน	13.6	5,500.1	-	0.1	0.5	5.4	0.1	4.3	0.0			20. Activities of households as employers; undifferentiated goods and services-producing activities of households for own use
21. กิจกรรมขององค์กรระหว่างประเทศ	-	-	-	-	-	-	-	-	-			21. Activities of extraterritorial organizations and bodies
22. ไม่ทราบ	-	-	-	-	-	-	-	-	-			22. Unknown

ตารางที่ 15 จำนวนลูกจ้าง จำนวนตามค่าจ้างเฉลี่ย ผลประโยชน์อื่นๆ ที่ได้รับ อุตสาหกรรม เขต และเขตการปกครอง ภาคเหนือ (ต่อ)
TABLE 15 EMPLOYEE BY AVERAGE WAGE, FRINGE BENEFIT, INDUSTRY, SEX AND AREA, NORTHERN REGION (Contd.)

ไตรมาสที่ 4/2556 : Quarter 4/2013 หน่วยเป็นพัน : In Thousands

อุตสาหกรรม	จำนวนลูกจ้าง Total Employee	ลูกจ้างที่ได้รับผลประโยชน์อื่นๆ										INDUSTRY
		ได้รับเป็นเงิน In Cash					ได้รับเป็นสิ่งของ In Kind					
		ค่าจ้างเฉลี่ย Average Wage	โบนัส Bonus	ค่าล่วงเวลา Overtime	เงินอื่นๆ Other Income	อาหาร Food	เครื่องแต่งกาย Clothes	ที่อยู่อาศัย Housing	อื่นๆ Others			
ยอดรวม	1,768.7	8,726.3	3.3	83.3	219.5	86.7	7.4	48.1	30.7			TOTAL
ชาย	1,017.7	9,029.4	2.3	45.5	120.9	43.6	4.2	30.9	15.7			MALE
1 เกษตรกรรม การป่าไม้ และการประมง	194.8	5,036.5	-	0.1	0.6	14.5	-	1.7	6.0			1. Agriculture, forestry and fishing
2.การทำเหมืองแร่ และเหมืองหิน	8.7	15,976.0	-	1.8	1.3	-	-	0.3	0.3			2. Mining and quarrying
3. การผลิต	129.7	8,108.4	0.3	17.0	14.7	6.8	-	3.4	-			3. Manufacturing
4. ไฟฟ้า ก๊าซ ไอน้ำและระบบปรับอากาศ	10.9	23,373.9	-	0.5	2.2	-	-	-	-			4. Electricity, gas, steam and air conditioning supply
5. การจัดหา การจัดการและการบำบัดน้ำเสีย ของเสีย และสิ่งปฏิกูล	5.2	15,378.8	-	-	-	-	-	0.8	-			5. Water supply; sewerage, waste management and remediation activities
6. การก่อสร้าง	249.8	6,904.6	-	3.6	0.3	3.3	-	-	7.0			6. Construction
7. การขายส่ง และการขายปลีก การซ่อมยานยนต์	116.9	8,136.0	-	5.0	25.1	6.7	1.5	4.8	-			7. Wholesale and retail trade; repair of motor vehicles and motorcycles
8. การขนส่ง และสถานที่เก็บสินค้า	21.5	9,002.0	-	4.1	5.0	-	-	-	0.4			8. Transportation and storage
9. ที่พักแรมและบริการด้านอาหาร	14.0	7,835.8	-	-	5.7	8.4	-	0.1	-			9. Accommodation and food service activities
10. ข้อมูลข่าวสารและการสื่อสาร	2.3	15,697.9	-	-	0.6	-	-	-	-			10. Information and communication
11.กิจกรรมทางการเงินและการประกันภัย	17.8	16,122.9	0.6	-	5.7	-	-	1.4	2.0			11. Financial and insurance activities
12. กิจกรรมอสังหาริมทรัพย์	1.5	9,682.4	-	-	-	-	-	-	-			12. Real estate activities
13. กิจกรรมทางวิชาชีพ วิทยาศาสตร์ และเทคนิค	2.5	11,995.3	-	-	0.7	-	-	0.4	-			13. Professional, scientific and technical activities
14. กิจกรรมการบริหารและการบริการสนับสนุน	8.7	7,327.7	-	-	-	0.3	-	0.3	-			14. Administrative and support service activities
15. การบริหารราชการ การป้องกันประเทศ การประกันสังคม	128.7	12,696.0	1.2	0.7	28.2	-	-	4.5	-			15. Public administration and defence; compulsory social security
16. การศึกษา	53.1	21,319.9	-	0.2	23.2	-	-	7.5	-			16. Education
17. กิจกรรมด้านสุขภาพและงานสังคมสงเคราะห์	22.7	13,148.8	-	10.4	5.3	0.4	0.8	0.3	-			17. Human health and social work activities
18. ศิลปะ ความบันเทิง และนันทนาการ	11.3	9,578.6	-	-	2.3	-	-	1.2	-			18. Arts, entertainment and recreation
19. กิจกรรมบริการด้านอื่น ๆ	10.7	6,165.9	0.2	-	-	-	-	0.9	-			19. Other service activities
20. กิจกรรมการจ้างงานในครัวเรือนส่วนบุคคล การผลิตสินค้าและบริการที่ขึ้นเองเพื่อใช้ในครัวเรือน	6.8	5,092.2	-	2.0	-	3.3	2.0	3.3	-			20. Activities of households as employers; undifferentiated goods and services-producing activities of households for own use
21. กิจกรรมขององค์กรระหว่างประเทศ	0.2	3,000.0	-	-	-	-	-	-	-			21. Activities of extraterritorial organizations and bodies
22. ไม่ทราบ	-	-	-	-	-	-	-	-	-			22. Unknown

ตารางที่ 15 จำนวนลูกจ้าง จำนวนตามค่าจ้างเฉลี่ย ผลประโยชน์อื่นๆ ที่ได้รับ อุตสาหกรรม เขต และเขตการปกครอง ภาคเหนือ (ต่อ)
TABLE 15 EMPLOYEE BY AVERAGE WAGE, FRINGE BENEFIT, INDUSTRY, SEX AND AREA, NORTHERN REGION (Contd.)

อุตสาหกรรม	จำนวนลูกจ้าง Total Employee	ค่าจ้างเฉลี่ย Average Wage	ลูกจ้างที่ได้รับผลประโยชน์อื่น ๆ					Employee Receive Fringe Benefit					INDUSTRY
			ได้รับเป็นเงิน In Cash		ได้รับเป็นสิ่งของ In Kind			ได้รับเป็นสิ่งของ In Kind		In Kind			
			โบนัส Bonus	ค่าล่วงเวลา Overtime	เงินอื่นๆ Other Income	อาหาร Food	เครื่องแต่งกาย Clothes	ที่อยู่อาศัย Housing	อื่นๆ Others				
หญิง	751.0	8,315.6	1.0	37.8	98.6	43.2	3.2	17.2	15.0	FEMALE			
1. เกษตรกรรม การป่าไม้ และการประมง	149.1	4,091.4	-	-	-	3.6	-	0.5	5.6	1. Agriculture, forestry and fishing			
2. การทำเหมืองแร่ และเหมืองหิน	4.1	15,811.5	-	-	-	-	-	0.9	-	2. Mining and quarrying			
3. การผลิต	125.0	6,442.2	0.3	20.8	13.9	5.0	0.5	0.7	4.4	3. Manufacturing			
4. ไฟฟ้า ก๊าซ ไอน้ำและระบบปรับอากาศ	4.3	15,750.6	0.4	0.6	0.6	-	-	-	-	4. Electricity, gas, steam and air conditioning supply			
5. การจัดหา การจัดการและการบำบัดน้ำเสีย ของเสีย และสิ่งปฏิกูล	2.6	11,248.5	-	-	-	-	-	-	-	5. Water supply; sewerage, waste management and remediation activities			
6. การก่อสร้าง	69.0	5,973.4	-	0.5	-	0.6	-	-	4.3	6. Construction			
7. การขายส่ง และการขายปลีก การซ่อมยานยนต์	91.2	7,320.2	-	2.4	15.2	2.3	-	2.5	-	7. Wholesale and retail trade; repair of motor vehicles and motorcycles			
8. การขนส่ง และสถานที่เก็บสินค้า	2.1	7,702.6	-	-	-	-	-	-	-	8. Transportation and storage			
9. ที่พักแรมและบริการด้านอาหาร	37.9	6,557.2	-	-	5.7	19.5	0.5	-	0.2	9. Accommodation and food service activities			
10. ข้อมูลข่าวสารและการสื่อสาร	2.0	9,000.0	-	-	0.7	-	-	-	-	10. Information and communication			
11. กิจกรรมทางการเงินและการประกันภัย	17.2	9,184.6	-	-	2.5	-	-	-	-	11. Financial and insurance activities			
12. กิจกรรมอสังหาริมทรัพย์	5.2	11,207.0	-	-	1.0	-	-	0.2	-	12. Real estate activities			
13. กิจกรรมทางวิชาชีพ วิทยาศาสตร์ และเทคนิค	2.3	12,084.4	-	-	0.6	0.3	-	0.6	-	13. Professional, scientific and technical activities			
14. กิจกรรมการบริหารและการบริการสนับสนุน	7.7	6,309.5	-	-	0.6	-	-	-	-	14. Administrative and support service activities			
15. การบริหารราชการ การป้องกันประเทศ การประกันสังคม	59.2	12,933.2	0.3	-	7.4	0.4	-	3.8	0.5	15. Public administration and defence; compulsory social security			
16. การศึกษา	86.6	17,328.4	-	0.6	35.3	4.0	0.4	3.0	-	16. Education			
17. กิจกรรมด้านสุขภาพและงานสังคมสงเคราะห์	52.2	10,877.9	-	10.9	13.1	1.5	1.1	1.3	-	17. Human health and social work activities			
18. ศิลปะ ความบันเทิง และนันทนาการ	5.9	6,695.6	-	-	1.4	0.4	-	-	-	18. Arts, entertainment and recreation			
19. กิจกรรมบริการด้านอื่น ๆ	10.6	6,226.1	-	1.1	0.7	0.7	-	0.7	-	19. Other service activities			
20. กิจกรรมการจ้างงานในครัวเรือนส่วนบุคคล การผลิตสินค้าและบริการที่ขึ้นเองเพื่อใช้ในครัวเรือน	17.1	4,449.4	-	0.9	-	4.8	0.9	3.1	-	20. Activities of households as employers; undifferentiated goods and services-producing activities of households for own use			
21. กิจกรรมขององค์กรระหว่างประเทศ	-	-	-	-	-	-	-	-	-	21. Activities of extraterritorial organizations and bodies			
22. ไม่ทราบ	-	-	-	-	-	-	-	-	-	22. Unknown			

ตารางที่ 16 จำนวนลูกจ้างเอกชน จำนวนตามค่าจ้างเฉลี่ย ผลประโยชน์ที่ได้รับ อุตสาหกรรม เขต และเขตการปกครอง ภาคเหนือ (ต่อ)

TABLE 16 PRIVATE EMPLOYEE BY AVERAGE WAGE, FRINGE BENEFIT, INDUSTRY, SEX AND AREA, NORTHERN REGION (Contd.)

หน่วยเป็นพัน : In Thousands

ไตรมาสที่ 4/2556 : Quarter 4/2013

อุตสาหกรรม	จำนวนลูกจ้างเอกชน	ลูกจ้างเอกชนที่ได้รับผลประโยชน์อื่นๆ Private Employee Receive Fringe Benefit										INDUSTRY
		ค่าจ้างเฉลี่ย	ได้รับเป็นเงิน In Cash			ได้รับเป็นสิ่งของ In Kind			อื่นๆ			
	Total Private Employee	Average Wage	โบนัส Bonus	ค่าล่วงเวลา Overtime	เงินอื่นๆ Other Income	อาหาร Food	เครื่องแต่งกาย Clothes	ที่อยู่อาศัย Housing	อื่นๆ Others			
หญิง												FEMALE
1.เกษตรกรรม การป่ไม่ และการประมง	252.6	7,710.5	0.6	24.6	39.4	29.9	1.2	10.3	1.9			1. Agriculture, forestry and fishing
2.การทำเหมืองแร่ และเหมืองหิน	27.2	4,573.1	0.1	0.1	0.1	3.1	-	0.5	0.1			2. Mining and quarrying
3.การผลิต	72.0	7,137.8	0.0	18.8	19.1	2.6	0.5	0.8	0.8			3. Manufacturing
4.ไฟฟ้า ก๊าซ ไอน้ำและระบบปรับอากาศ	0.1	8,000.0	-	-	-	-	-	-	-			4. Electricity, gas, steam and air conditioning supply
5.การจัดหาน้ำ การจัดการและการบำบัดน้ำเสียของเสีย และสิ่งปฏิกูล	0.4	5,789.0	-	-	-	-	-	-	-			5. Water supply; sewerage, waste management and remediation activities
6.การก่อสร้าง	17.2	5,747.1	-	0.0	0.1	-	-	-	0.2			6. Construction
7.การขายส่ง และการขายปลีก การซ่อมยานยนต์	50.7	7,905.1	-	1.5	8.8	2.4	0.1	1.1	0.5			7. Wholesale and retail trade; repair of motor vehicles and motorcycles
8. การขนส่ง และสถานที่เก็บสินค้า	1.9	24,649.4	-	0.1	0.1	-	-	0.1	-			8. Transportation and storage
9. ที่พักแรมและบริการด้านอาหาร	28.8	6,033.3	-	0.8	5.4	14.7	-	2.3	0.1			9. Accommodation and food service activities
10. ข้อมูลข่าวสารและการสื่อสาร	1.8	11,733.8	-	-	0.2	-	-	-	-			10. Information and communication
11.กิจกรรมทางการเงินและการประกันภัย	10.9	17,230.6	-	1.0	0.5	-	0.4	-	-			11. Financial and insurance activities
12. กิจกรรมอสังหาริมทรัพย์	1.7	8,519.8	-	0.7	0.1	-	-	0.4	-			12. Real estate activities
13. กิจกรรมทางวิชาชีพ วิทยาศาสตร์ และเทคนิค	2.2	9,211.4	0.1	-	0.1	-	-	0.2	-			13. Professional, scientific and technical activities
14. กิจกรรมการบริหารและการบริการสนับสนุน	4.3	9,511.9	-	-	0.5	0.2	-	0.1	-			14. Administrative and support service activities
15. การบริหารราชการ การป้องกันประเทศ การประกันสังคม	-	-	-	-	-	-	-	-	-			15. Public administration and defence; compulsory social security
16. การศึกษา	8.9	13,010.0	-	-	1.7	1.0	-	-	0.2			16. Education
17. กิจกรรมด้านสุขภาพและงานสังคมสงเคราะห์	6.4	12,263.7	-	1.5	1.8	0.3	0.1	0.2	0.1			17. Human health and social work activities
18. ศิลปะ ความบันเทิง และนันทนาการ	0.7	6,435.4	0.3	-	0.4	0.1	-	0.1	-			18. Arts, entertainment and recreation
19. กิจกรรมบริการด้านอื่น ๆ	3.6	6,859.7	-	-	0.0	0.1	-	0.1	-			19. Other service activities
20. กิจกรรมการจ้างงานในครัวเรือนส่วนบุคคล การผลิตสินค้าและบริการที่ตนเองทำใช้ในครัวเรือน	13.6	5,500.1	-	0.1	0.5	5.4	0.1	4.3	0.0			20. Activities of households as employers; undifferentiated goods and services-producing activities of households for own use
21. กิจกรรมขององค์การระหว่างประเทศ	-	-	-	-	-	-	-	-	-			21. Activities of extraterritorial organizations and bodies
22. ไม่ทราบ	-	-	-	-	-	-	-	-	-			22. Unknown

ตารางที่ 16 จำนวนลูกจ้างเอกชน จำแนกตามค่าจ้างเฉลี่ย ผลประโยชน์อื่นที่ได้รับ อุตสาหกรรม เพศ และเขตการปกครอง ภาคเหนือ (ต่อ)
TABLE 16 PRIVATE EMPLOYEE BY AVERAGE WAGE, FRINGE BENEFIT, INDUSTRY, SEX AND AREA, NORTHERN REGION (Contd.)

อุตสาหกรรม Industry	จำนวนลูกจ้าง Total Private Employee	นอกเขตเทศบาล NON-MUNICIPAL AREA										INDUSTRY
		ลูกจ้างเอกชนที่ได้รับผลประโยชน์อื่น ๆ Private Employee Receive Fringe Benefit					ได้รับเป็นเงิน In Kind					
		ค่าจ้างเฉลี่ย Average Wage	โบนัส Bonus	ค่าล่วงเวลา Overtime	เงินอื่น ๆ Other Income	อาหาร Food	เครื่องแต่งกาย Clothes	ที่อยู่อาศัย Housing	อื่นๆ Others			
ยอดรวม	1,334.4	4,995.5	11.8	77.1	81.7	100.6	11.3	25.3	20.9	TOTAL		
ชาย	785.1	7,163.8	1.1	32.7	58.5	43.2	3.4	16.2	15.7	MALE		
1.เกษตรกรรม การป่าไม้ และการประมง	194.7	5,032.9	-	0.1	0.6	14.5	-	1.7	6.0	1. Agriculture, forestry and fishing		
2.การทำเหมืองแร่ และเหมืองหิน	8.7	15,976.0	-	1.8	1.3	-	-	0.3	0.3	2. Mining and quarrying		
3. การผลิต	129.5	8,064.4	0.3	16.8	14.7	6.8	-	3.4	-	3. Manufacturing		
4. ไฟฟ้า ก๊าซ ไอน้ำและระบบปรับอากาศ	-	-	-	-	-	-	-	-	-	4. Electricity, gas, steam and air conditioning supply		
5. การจัดหา น้ำ การจัดการและการบำบัดน้ำเสีย ของเสีย และสิ่งปฏิกูล	0.5	300.0	-	-	-	-	-	-	-	5. Water supply; sewerage, waste management and remediation activities		
6. การก่อสร้าง	248.8	6,907.7	-	3.6	0.3	3.3	-	-	7.0	6. Construction		
7. การขายส่ง และการขายปลีก การซ่อมยานยนต์	116.9	8,136.0	-	5.0	25.1	6.7	1.5	4.8	-	7. Wholesale and retail trade; repair of motor vehicles and motorcycles		
8. การขนส่ง และสถานที่เก็บสินค้า	17.9	7,738.3	-	3.4	4.3	-	-	-	0.4	8. Transportation and storage		
9. ที่พักแรมและบริการด้านอาหาร	14.0	7,835.8	-	-	5.7	8.4	-	0.1	-	9. Accommodation and food service activities		
10. ข้อมูลข่าวสารและการสื่อสาร	1.5	15,008.9	-	-	-	-	-	-	-	10. Information and communication		
11.กิจกรรมทางการเงินและการประกันภัย	16.0	15,733.9	0.6	-	5.1	-	-	1.4	2.0	11. Financial and insurance activities		
12. กิจกรรมอสังหาริมทรัพย์	1.5	9,682.4	-	-	-	-	-	-	-	12. Real estate activities		
13. กิจกรรมทางวิชาชีพ วิทยาศาสตร์ และเทคนิค	1.1	12,069.8	-	-	-	-	-	-	-	13. Professional, scientific and technical activities		
14. กิจกรรมการบริหารและการบริการสนับสนุน	8.7	7,327.7	-	-	-	0.3	-	0.3	-	14. Administrative and support service activities		
15. การบริหารราชการ การป้องกันประเทศ การประกันสังคม	-	-	-	-	-	-	-	-	-	15. Public administration and defence; compulsory social security		
16. การศึกษา	2.7	8,868.4	-	-	0.8	-	-	-	-	16. Education		
17. กิจกรรมด้านสุขภาพและงานสังคมเคราะห์	0.2	18,000.0	-	-	-	-	-	-	-	17. Human health and social work activities		
18. ศิลปะ ความบันเทิง และนันทนาการ	5.3	10,291.2	-	-	0.6	-	-	-	-	18. Arts, entertainment and recreation		
19. กิจกรรมบริการด้านอื่น ๆ	10.3	5,969.1	0.2	-	-	-	-	0.9	-	19. Other service activities		
20. กิจกรรมการจ้างงานในครัวเรือนส่วนบุคคล การผลิตสินค้าและบริการที่สร้างขึ้นเองเพื่อใช้ในครัวเรือน	6.8	5,092.2	-	2.0	-	3.3	2.0	3.3	-	20. Activities of households as employers; undifferentiated goods and services-producing activities of households for own use		
21. กิจกรรมขององค์การระหว่างประเทศ	0.2	3,000.0	-	-	-	-	-	-	-	21. Activities of extraterritorial organizations and bodies		
22. ไม่ทราบ	-	-	-	-	-	-	-	-	-	22. Unknown		

ไตรมาสที่ 4/2556 : Quarter 4/2013

หน่วยเป็นพัน : In Thousands

ตารางที่ 16 จำนวนลูกจ้างเอกชน จำแนกตามค่าจ้างเฉลี่ย ผลประโยชน์อื่นที่ได้รับ อุตสาหกรรม เพศ และเขตการปกครอง ภาคเหนือ (ต่อ)
TABLE 16 PRIVATE EMPLOYEE BY AVERAGE WAGE, FRINGE BENEFIT, INDUSTRY, SEX AND AREA, NORTHERN REGION (Contd.)

อุตสาหกรรม Industry	จำนวนลูกจ้าง เอกชน Total Private Employee	นอกเขตเทศบาล NON-MUNICIPAL AREA										INDUSTRY
		ลูกจ้างเอกชนที่ได้รับผลประโยชน์อื่น ๆ Private Employee Receive Fringe Benefit					ได้รับเป็นเงิน In Kind					
		ค่าจ้างเฉลี่ย Average Wage	โบนัส Bonus	ค่าล่วงเวลา Overtime	เงินอื่น ๆ Other Income	อาหาร Food	เครื่องแต่งกาย Clothes	ที่อยู่อาศัย Housing	อื่นๆ Others			
		549.3	6,054.9	0.3	27.0	45.7	40.1	1.8	8.5	14.5		FEMALE
1 เกษตรกรรม การป่าไม้ และการประมง	148.7	4,080.9	-	-	-	3.6	-	-	0.5	5.6	1. Agriculture, forestry and fishing	
2. การทำเหมืองแร่ และเหมืองหิน	4.1	15,811.5	-	-	-	-	-	-	0.9	-	2. Mining and quarrying	
3. การผลิต	123.0	6,430.4	0.3	20.8	13.9	5.0	0.5	0.7	4.4	3. Manufacturing		
4. ไฟฟ้า ก๊าซ ไอน้ำและระบบปรับอากาศ	-	-	-	-	-	-	-	-	-	-	4. Electricity, gas, steam and air conditioning supply	
5. การจัดหา น้ำ การจัดการและการบำบัดน้ำเสีย ของเสีย และสิ่งปฏิกูล	0.5	3,362.0	-	-	-	-	-	-	-	-	5. Water supply; sewerage, waste management and remediation activities	
6. การก่อสร้าง	67.8	5,944.9	-	0.5	-	0.6	-	-	-	4.3	6. Construction	
7. การขายส่ง และการขายปลีก การซ่อมยานยนต์	91.2	7,320.2	-	2.4	15.2	2.3	-	-	2.5	-	7. Wholesale and retail trade; repair of motor vehicles and motorcycles	
8. การขนส่ง และสถานที่เก็บสินค้า	0.6	7,746.8	-	-	-	-	-	-	-	-	8. Transportation and storage	
9. ที่พักแรมและบริการด้านอาหาร	37.8	6,571.8	-	-	5.7	19.5	0.5	-	0.2	-	9. Accommodation and food service activities	
10. ข้อมูลข่าวสารและการสื่อสาร	-	-	-	-	-	-	-	-	-	-	10. Information and communication	
11. กิจกรรมทางการเงินและการประกันภัย	10.5	8,204.3	-	-	2.5	-	-	-	-	-	11. Financial and insurance activities	
12. กิจกรรมอสังหาริมทรัพย์	5.2	11,207.0	-	-	1.0	-	-	-	0.2	-	12. Real estate activities	
13. กิจกรรมทางวิชาชีพ วิทยาศาสตร์ และเทคนิค	0.8	8,371.6	-	-	-	0.3	-	-	-	-	13. Professional, scientific and technical activities	
14. กิจกรรมการบริหารและการบริการสนับสนุน	7.7	6,309.5	-	-	0.6	-	-	-	-	-	14. Administrative and support service activities	
15. การบริหารราชการ การป้องกันประเทศ การประกันสังคม	-	-	-	-	-	-	-	-	-	-	15. Public administration and defence; compulsory social security	
16. การศึกษา	11.5	9,410.6	-	-	3.1	2.3	-	-	-	-	16. Education	
17. กิจกรรมด้านสุขภาพและงานสังคมสงเคราะห์	8.7	6,922.6	-	1.3	1.6	0.5	-	-	-	-	17. Human health and social work activities	
18. ศิลปะ ความบันเทิง และนันทนาการ	3.6	7,942.9	-	-	1.4	0.4	-	-	-	-	18. Arts, entertainment and recreation	
19. กิจกรรมบริการด้านอื่น ๆ	10.6	6,226.1	-	1.1	0.7	0.7	-	-	0.7	-	19. Other service activities	
20. กิจกรรมการจ้างงานในครัวเรือนส่วนบุคคล การผลิตสินค้าและบริการที่ขึ้นเองเพื่อใช้ในครัวเรือน	17.1	4,449.4	-	0.9	-	4.8	0.9	-	3.1	-	20. Activities of households as employers; undifferentiated goods and services-producing activities of households for own use	
21. กิจกรรมขององค์การระหว่างประเทศ	-	-	-	-	-	-	-	-	-	-	21. Activities of extraterritorial organizations and bodies	
22. ไม่ทราบ	-	-	-	-	-	-	-	-	-	-	22. Unknown	

ตารางที่ 17 จำนวนลูกจ้างรัฐบาล จำแนกตามค่าจ้างเฉลี่ย ผลประโยชน์ที่ได้รับ อุตสาหกรรม เพศ และเขตการปกครอง ภาคเหนือ (ต่อ)

TABLE 17 GOVERNMENT EMPLOYEE BY AVERAGE WAGE, FRINGE BENEFIT, INDUSTRY, SEX AND AREA, NORTHERN REGION (Contd.)

อุตสาหกรรม	จำนวน ลูกจ้างรัฐบาล Total Government Employee	ในเขตเทศบาล MUNICIPAL AREA										INDUSTRY		
		ลูกจ้างรัฐบาลที่ได้รับผลประโยชน์อื่น ๆ Government Employee Receive Fringe Benefit					ได้รับเป็นเงิน In Cash							
		ค่าจ้างเฉลี่ย Average Wage	โบนัส Bonus	ค่าล่วงเวลา Overtime	เงินอื่น ๆ Other Income	อาหาร Food	เครื่องแต่งกาย Clothes	ที่อยู่อาศัย Housing	อื่นๆ Others	TOTAL	MALE			
ยอดรวม	263.3	18,404.3	5.5	29.2	145.1	2.3	0.9	35.2	0.4					
ชาย	134.5	20,258.5	0.9	7.9	43.3	0.1	0.6	10.4	2.3					
1. เกษตรกรรม การป่าไม้ และการประมง	0.6	10,620.5	-	-	-	-	-	-	-	-	-	-	-	1. Agriculture, forestry and fishing
2. การทำเหมืองแร่ และเหมืองหิน	-	-	-	-	-	-	-	-	-	-	-	-	-	2. Mining and quarrying
3. การผลิต	-	-	-	-	-	-	-	-	-	-	-	-	-	3. Manufacturing
4. ไฟฟ้า ก๊าซ ไอน้ำและระบบปรับอากาศ	8.5	27,111.3	0.1	0.3	4.3	-	-	0.0	-	-	-	-	-	4. Electricity, gas, steam and air conditioning supply
5. การจัดหา น้ำ การจัดการและการบำบัดน้ำเสีย ของเสีย และสิ่งปฏิกูล	2.3	15,089.4	-	-	0.2	-	-	0.2	0.2	-	-	-	-	5. Water supply, sewerage, waste management and remediation activities
6. การก่อสร้าง	-	-	-	-	-	-	-	-	-	-	-	-	-	6. Construction
7. การขายส่ง และการขายปลีก การซ่อมยานยนต์	0.1	20,000.0	-	-	-	-	-	-	-	-	-	-	-	7. Wholesale and retail trade; repair of motor vehicles and motorcycles
8. การขนส่ง และสถานที่เก็บสินค้า	2.1	32,517.0	-	0.2	0.6	-	0.2	0.2	-	-	-	-	-	8. Transportation and storage
9. ที่พักแรมและบริการด้านอาหาร	-	-	-	-	-	-	-	-	-	-	-	-	-	9. Accommodation and food service activities
10. ข้อมูลข่าวสารและการสื่อสาร	1.6	23,286.8	-	0.2	0.1	-	0.1	0.1	-	-	-	-	-	10. Information and communication
11. กิจกรรมทางการเงินและการประกันภัย	3.2	29,505.5	0.4	-	-	-	0.1	0.1	-	-	-	-	-	11. Financial and insurance activities
12. กิจกรรมอสังหาริมทรัพย์	-	-	-	-	-	-	-	-	-	-	-	-	-	12. Real estate activities
13. กิจกรรมทางวิชาชีพ วิทยาศาสตร์ และเทคนิค	0.5	24,245.2	-	-	-	-	-	0.3	-	-	-	-	-	13. Professional, scientific and technical activities
14. กิจกรรมการบริหารและการบริหารสนับสนุน	0.1	7,940.0	-	-	-	-	-	-	-	-	-	-	-	14. Administrative and support service activities
15. การบริหารราชการ การป้องกันประเทศ การป้องกันสังคม	73.4	17,356.4	0.4	1.6	21.4	0.0	0.1	4.3	1.7	-	-	-	-	15. Public administration and defence; compulsory social security
16. การศึกษา	29.6	25,831.4	0.1	1.3	14.0	-	-	3.4	0.4	-	-	-	-	16. Education
17. กิจกรรมด้านสุขภาพและงานสังคมสงเคราะห์	11.9	16,426.0	-	4.2	2.8	0.1	-	1.8	-	-	-	-	-	17. Human health and social work activities
18. ศิลปะ ความบันเทิง และนันทนาการ	0.7	8,624.6	-	-	-	-	-	-	-	-	-	-	-	18. Arts, entertainment and recreation
19. กิจกรรมบริการด้านอื่น ๆ	0.0	11,000.0	-	-	-	-	-	-	-	-	-	-	-	19. Other service activities
20. กิจกรรมการจ้างงานในครัวเรือนส่วนบุคคล การผลิตสินค้าและบริการที่ขึ้นเองเพื่อใช้ในครัวเรือน	-	-	-	-	-	-	-	-	-	-	-	-	-	20. Activities of households as employers; undifferentiated goods and services-producing activities of households for own use
21. กิจกรรมขององค์กรระหว่างประเทศ	-	-	-	-	-	-	-	-	-	-	-	-	-	21. Activities of extraterritorial organizations and bodies
22. ไม่ทราบ	-	-	-	-	-	-	-	-	-	-	-	-	-	22. Unknown

ตารางที่ 17 จำนวนลูกจ้างรัฐบาล จำแนกตามค่าจ้างเฉลี่ย ผลประโยชน์ที่ได้รับ อุตสาหกรรม เขต และเขตการปกครอง ภาคเหนือ (ต่อ)

TABLE 17 GOVERNMENT EMPLOYEE BY AVERAGE WAGE, FRINGE BENEFIT, INDUSTRY, SEX AND AREA, NORTHERN REGION (Contd.)

อุตสาหกรรม	จำนวน ลูกจ้างรัฐบาล Total Government Employee	นอกเขตเทศบาล NON-MUNICIPAL AREA										INDUSTRY
		ลูกจ้างรัฐบาลที่ได้รับผลประโยชน์อื่น ๆ					Government Employee Receive Fringe Benefit					
		ค่าจ้างเฉลี่ย Average Wage	โบนัส Bonus	ค่าล่วงเวลา Overtime	ได้รับเป็นเงิน In Cash	เงินอื่นๆ Other Income	อาหาร Food	เครื่องแต่งกาย Clothes	ที่อยู่อาศัย Housing	อื่นๆ Others	ได้รับเป็นสิ่งของ In Kind	
ยอดรวม	434.3	14,929.4	1.9	23.6	115.3	3.5	2.2	23.4	0.5			TOTAL
ชาย	232.6	15,327.4	1.2	12.8	62.3	0.4	0.8	14.7	-			MALE
1 เกษตรกรรม ภูเขาไม้ และการประมง	0.1	15,000.0	-	-	-	-	-	-	-	-	-	1. Agriculture, forestry and fishing
2. การทำเหมืองแร่ และเหมืองหิน	-	-	-	-	-	-	-	-	-	-	-	2. Mining and quarrying
3. การผลิต	0.2	35,000.0	-	0.2	-	-	-	-	-	-	-	3. Manufacturing
4. ไฟฟ้า ก๊าซ ไอน้ำ และระบบปรับอากาศ	10.9	23,373.9	-	0.5	2.2	-	-	-	-	-	-	4. Electricity, gas, steam and air conditioning supply
5. การจัดหา น้ำ การจัดการ และการบำบัดน้ำเสีย ของเสีย และสิ่งปฏิกูล	4.8	16,831.5	-	-	-	-	-	0.8	-	-	-	5. Water supply; sewerage, waste management and remediation activities
6. การก่อสร้าง	1.1	6,176.5	-	-	-	-	-	-	-	-	-	6. Construction
7. การขนส่ง และการขุดเจาะลึก การข่มขู่ยานยนต์	-	-	-	-	-	-	-	-	-	-	-	7. Wholesale and retail trade; repair of motor vehicles and motorcycles
8. การขนส่ง และสถานที่เก็บสินค้า	3.7	15,187.4	-	0.7	0.7	-	-	-	-	-	-	8. Transportation and storage
9. ที่พักแรมและบริการด้านอาหาร	-	-	-	-	-	-	-	-	-	-	-	9. Accommodation and food service activities
10. ข้อมูลข่าวสารและการสื่อสาร	0.8	16,909.3	-	-	0.6	-	-	-	-	-	-	10. Information and communication
11. กิจกรรมทางการเงินและการประกันภัย	1.8	19,524.2	-	-	0.6	-	-	-	-	-	-	11. Financial and insurance activities
12. กิจกรรมอสังหาริมทรัพย์	-	-	-	-	-	-	-	-	-	-	-	12. Real estate activities
13. กิจกรรมทางวิชาชีพ วิทยาศาสตร์ และเทคนิค	1.4	11,936.4	-	-	0.7	-	-	0.4	-	-	-	13. Professional, scientific and technical activities
14. กิจกรรมการบริหารและการบริการสนับสนุน	-	-	-	-	-	-	-	-	-	-	-	14. Administrative and support service activities
15. การบริหารราชการ การป้องกันประเทศ การประกันสังคม	128.7	12,696.0	1.2	0.7	28.2	-	-	4.5	-	-	-	15. Public administration and defence; compulsory social security
16. การศึกษา	50.4	21,974.3	-	0.2	22.4	-	-	7.5	-	-	-	16. Education
17. กิจกรรมด้านสุขภาพและงานสังคมสงเคราะห์	22.5	13,101.1	-	10.4	5.3	0.4	0.8	0.3	-	-	-	17. Human health and social work activities
18. ศิลปะ ความบันเทิง และนันทนาการ	6.0	8,944.4	-	-	1.7	-	-	1.2	-	-	-	18. Arts, entertainment and recreation
19. กิจกรรมบริการด้านอื่น ๆ	0.3	12,413.3	-	-	-	-	-	-	-	-	-	19. Other service activities
20. กิจกรรมการจ้างงานในครัวเรือนส่วนบุคคล การผลิตสินค้าและบริการที่ขึ้นเองเพื่อใช้ในครัวเรือน	-	-	-	-	-	-	-	-	-	-	-	20. Activities of households as employers; undifferentiated goods and services-producing activities of households for own use
21. กิจกรรมขององค์กรระหว่างประเทศ	-	-	-	-	-	-	-	-	-	-	-	21. Activities of extraterritorial organizations and bodies
22. ไม่ทราบ	-	-	-	-	-	-	-	-	-	-	-	22. Unknown

ไตรมาสที่ 4/2556 : Quarter 4/2013

หน่วยเป็นพัน : In Thousands

ตารางที่ 17 จำนวนลูกจ้างรัฐบาล จำแนกตามค่าจ้างเฉลี่ย ผลประโยชน์ที่ได้รับ อุตสาหกรรม เพศ และเขตการปกครอง ภาคเหนือ (ต่อ)
TABLE 17 GOVERNMENT EMPLOYEE BY AVERAGE WAGE, FRINGE BENEFIT, INDUSTRY, SEX AND AREA, NORTHERN REGION (Contd.)

อุตสาหกรรม 6. การก่อสร้าง	จำนวน ลูกจ้างรัฐบาล Total Government Employee	ลูกจ้างรัฐบาลที่ได้รับผลประโยชน์อื่นนอกเหนือจากเงินเดือน Government Employee Receive Fringe Benefit										INDUSTRY				
		ได้รับเป็นเงิน In Cash					ได้รับเป็นสิ่งของ In Kind									
		Average Wage	Bonus	Overtime	Other Income	Food	Clothes	Housing	Others	Food	Clothes		Housing	Others		
หญิง	201.8	14,470.6	0.8	10.8	53.0	3.1	1.4	8.7	0.5							FEMALE
1. เกษตรกรรม การป่าไม้ และการประมง	0.4	8,000.0	-	-	-	-	-	-	-	-	-	-	-	-	-	1. Agriculture, forestry and fishing
2. การทำเหมืองแร่ และเหมืองหิน	-	-	-	-	-	-	-	-	-	-	-	-	-	-	-	2. Mining and quarrying
3. การผลิต	1.9	7,194.3	-	-	-	-	-	-	-	-	-	-	-	-	-	3. Manufacturing
4. ไฟฟ้า ก๊าซ ไอน้ำ และระบบปรับอากาศ	4.3	15,750.6	0.4	0.6	0.6	-	-	-	-	-	-	-	-	-	-	4. Electricity, gas, steam and air conditioning supply
5. การจัดหา การจัดการและการบำบัดน้ำเสีย ของเสีย และสิ่งปฏิกูล	2.1	13,000.7	-	-	-	-	-	-	-	-	-	-	-	-	-	5. Water supply; sewerage, waste management and remediation activities
6. การก่อสร้าง	1.2	7,644.6	-	-	-	-	-	-	-	-	-	-	-	-	-	6. Construction
7. การขนส่ง และการขายปลีก การซ่อมยานยนต์	-	-	-	-	-	-	-	-	-	-	-	-	-	-	-	7. Wholesale and retail trade; repair of motor vehicles and motorcycles
8. การขนส่ง และสถานที่เก็บสินค้า	1.5	7,683.5	-	-	-	-	-	-	-	-	-	-	-	-	-	8. Transportation and storage
9. ที่พักแรมและบริการด้านอาหาร	0.2	3,000.0	-	-	-	-	-	-	-	-	-	-	-	-	-	9. Accommodation and food service activities
10. ข้อมูลข่าวสารและการสื่อสาร	2.0	9,000.0	-	-	0.7	-	-	-	-	-	-	-	-	-	-	10. Information and communication
11. กิจกรรมทางการเงินและการประกันภัย	6.7	10,738.4	-	-	-	-	-	-	-	-	-	-	-	-	-	11. Financial and insurance activities
12. กิจกรรมอสังหาริมทรัพย์	-	-	-	-	-	-	-	-	-	-	-	-	-	-	-	12. Real estate activities
13. กิจกรรมทางวิชาชีพ วิทยาศาสตร์ และเทคนิค	1.5	14,091.4	-	-	0.6	-	-	-	-	-	0.6	-	-	-	-	13. Professional, scientific and technical activities
14. กิจกรรมการบริหารและการบริหารสนับสนุน	-	-	-	-	-	-	-	-	-	-	-	-	-	-	-	14. Administrative and support service activities
15. การบริหารราชการ การป้องกันประเทศ การประกันสังคม	59.2	12,933.2	0.3	-	7.4	0.4	-	-	3.8	0.5	-	-	-	-	-	15. Public administration and defence; compulsory social security
16. การศึกษา	75.1	18,537.3	-	0.6	32.2	1.7	0.4	3.0	-	-	-	-	-	-	-	16. Education
17. กิจกรรมด้านสุขภาพและงานสังคมสงเคราะห์	43.5	11,670.5	-	9.6	11.5	1.0	1.1	1.3	-	-	-	-	-	-	-	17. Human health and social work activities
18. ศิลปะ ความบันเทิง และนันทนาการ	2.3	4,735.1	-	-	-	-	-	-	-	-	-	-	-	-	-	18. Arts, entertainment and recreation
19. กิจกรรมบริการด้านอื่น ๆ	-	-	-	-	-	-	-	-	-	-	-	-	-	-	-	19. Other service activities
20. กิจกรรมการทำงานในครัวเรือนส่วนบุคคล การผลิตสินค้าและบริการที่ขึ้นเองเพื่อใช้ในครัวเรือน	-	-	-	-	-	-	-	-	-	-	-	-	-	-	-	20. Activities of households as employers; undifferentiated goods and services-producing activities of households for own use
21. กิจกรรมขององค์กรระหว่างประเทศ	-	-	-	-	-	-	-	-	-	-	-	-	-	-	-	21. Activities of extraterritorial organizations and bodies
22. ไม่ทราบ	-	-	-	-	-	-	-	-	-	-	-	-	-	-	-	22. Unknown

ตารางที่ 18 จำนวนลูกจ้าง จำแนกตามอาชีพ ระดับของรายได้ ภาคเหนือ
TABLE 18 EMPLOYEE BY OCCUPATION, INCOME CLASS, NORTHERN REGION

ไตรมาสที่ 4/2556 : Quarter 4/2013

หน่วยเป็นพัน : in Thousands

ระดับของรายได้	อาชีพ Occupation										คนงานซึ่งมิได้จำแนกไว้ในหมวดอื่น Not classifiable	INCOME CLASS
	รวม ผู้บัญญัติกฎหมาย และ ผู้จัดการ Legislators & Managers	วิชาชีพ ด้านต่าง ๆ Professional	วิชาชีพ ด้านเทคนิค Technicians	เสมียน Clerks	พนักงาน บริหาร Service Workers	ด้านการเกษตร และประมง Agricultural & Fishery	ด้านความ สามารถทางฝีมือ Craft & Related trades	ผู้ปฏิบัติงาน โรงงานเครื่องจักร Plant & Machine operators	อาชีพพื้นฐาน Elementary occupations	คนงานซึ่งมิได้จำแนกไว้ในหมวดอื่น Not classifiable		
ยอดรวม	2,606.5	103.2	278.1	153.4	177.4	335.4	100.8	499.7	269.2	689.3	-	TOTAL
ต่ำกว่า 1,501 บาท	33.4	-	1.5	0.3	0.1	1.9	3.6	7.6	1.3	17.1	-	Less than 1,501 Baht
1,501 - 2,500 บาท	63.4	0.0	0.9	0.5	-	2.2	9.6	7.9	0.9	41.4	-	1,501 - 2,500 Baht
2,501 - 3,500 บาท	144.7	-	0.2	1.8	3.4	16.6	18.1	17.7	9.7	77.2	-	2,501 - 3,500 Baht
3,501 - 4,500 บาท	174.9	-	2.2	0.9	2.3	17.2	16.7	22.7	16.9	96.1	-	3,501 - 4,500 Baht
4,501 - 5,500 บาท	282.8	10.4	5.0	5.0	8.0	33.6	19.3	38.7	22.0	140.6	-	4,501 - 5,500 Baht
5,501 - 6,500 บาท	364.9	1.9	6.0	5.5	12.8	55.3	12.8	98.1	26.4	146.0	-	5,501 - 6,500 Baht
6,501 - 7,500 บาท	316.5	10.3	8.7	11.8	19.9	40.0	6.6	99.2	47.2	72.9	-	6,501 - 7,500 Baht
7,501 - 10,000 บาท	646.1	27.0	28.0	42.5	64.7	98.8	10.7	174.7	112.4	87.4	-	7,501 - 10,000 Baht
10,001 - 15,000 บาท	271.8	13.8	74.1	39.4	42.7	39.1	3.4	23.8	26.2	9.3	-	10,001 - 15,000 Baht
15,001 - 20,000 บาท	104.9	7.1	45.4	16.9	12.1	14.6	-	3.8	4.2	0.7	-	15,001 - 20,000 Baht
20,001 - 30,000 บาท	94.6	7.6	43.0	19.7	7.9	13.9	-	1.0	1.5	0.0	-	20,001 - 30,000 Baht
มากกว่า 30,000 บาท	106.2	25.0	62.4	9.0	2.9	1.8	-	4.4	0.5	0.2	-	More than 30,000 Baht
ไม่ทราบ	2.3	-	0.7	0.1	0.5	0.6	0.0	0.2	-	0.2	-	Unknown

ตารางที่ 18 จำนวนลูกจ้าง จำแนกตามอาชีพ ระดับของรายได้ และเพศ ภาคเหนือ
TABLE 18 EMPLOYEE BY OCCUPATION, INCOME CLASS AND SEX, NORTHERN REGION

ไตรมาสที่ 4/2556 : Quarter 4/2013

หน่วยเป็นพัน : in Thousands

ระดับของรายได้	อาชีพ Occupation											INCOME CLASS
	รวม	ผู้บัญชาการ และผู้จัดการ Legislators & Managers	วิชาชีพ ด้านต่างๆ Profes- sional	วิชาชีพ ด้านเทคนิค Technicians	เสมียน Clerks	พนักงาน บริการ Service Workers	ด้านการเกษตร และประมง & Fishery	ด้านความ สามารถทางฝีมือ & Related trades	ผู้ปฏิบัติงาน โรงงานเครื่องจักร Plant & Machine operators	อาชีพพื้น ฐานต่างๆ Elementary occupations	คนงานซึ่งมี ได้จำแนกไว้ ในหมวดอื่น Not classifiable	
ชาย	1,472.8	75.5	99.8	71.8	55.0	149.8	56.3	414.4	184.0	366.4	-	MALE
ต่ำกว่า 1,501 บาท	13.8	-	0.0	0.2	0.1	0.9	1.5	2.7	0.7	7.6	-	Less than 1,501 Baht
1,501 - 2,500 บาท	24.8	-	-	0.4	-	0.1	4.9	4.1	0.4	14.8	-	1,501 - 2,500 Baht
2,501 - 3,500 บาท	64.5	-	0.1	1.4	0.8	4.8	6.6	6.2	5.3	39.3	-	2,501 - 3,500 Baht
3,501 - 4,500 บาท	81.7	-	0.1	-	1.7	1.1	7.6	14.7	9.8	46.7	-	3,501 - 4,500 Baht
4,501 - 5,500 บาท	136.5	8.5	2.6	0.1	1.8	10.3	10.5	25.9	9.5	67.3	-	4,501 - 5,500 Baht
5,501 - 6,500 บาท	221.8	1.0	2.1	1.5	1.5	20.4	7.7	87.9	17.8	82.0	-	5,501 - 6,500 Baht
6,501 - 7,500 บาท	198.6	6.9	0.0	3.0	6.7	14.9	4.8	87.3	32.1	43.0	-	6,501 - 7,500 Baht
7,501 - 10,000 บาท	419.9	21.1	8.3	20.8	25.3	43.3	10.0	153.7	79.6	58.0	-	7,501 - 10,000 Baht
10,001 - 15,000 บาท	138.5	8.7	25.5	14.4	8.5	26.8	2.6	22.8	22.6	6.6	-	10,001 - 15,000 Baht
15,001 - 20,000 บาท	56.0	4.1	16.9	9.6	3.0	13.7	-	3.7	4.2	0.7	-	15,001 - 20,000 Baht
20,001 - 30,000 บาท	53.1	4.4	17.0	13.1	4.3	11.9	-	0.8	1.5	0.0	-	20,001 - 30,000 Baht
มากกว่า 30,000 บาท	62.6	20.9	26.7	7.1	1.1	1.7	-	4.4	0.5	0.2	-	More than 30,000 Baht
ไม่ทราบ	1.0	-	0.5	0.1	-	-	0.0	0.2	-	0.2	-	Unknown
หญิง	1,133.7	27.7	178.4	81.6	122.4	185.7	44.5	85.3	85.1	322.9	-	FEMALE
ต่ำกว่า 1,501 บาท	19.6	-	1.5	0.2	-	0.9	2.1	4.9	0.6	9.5	-	Less than 1,501 Baht
1,501 - 2,500 บาท	38.6	0.0	0.9	0.1	-	2.1	4.7	3.8	0.5	26.6	-	1,501 - 2,500 Baht
2,501 - 3,500 บาท	80.2	-	0.1	0.4	2.6	11.8	11.5	11.4	4.4	38.0	-	2,501 - 3,500 Baht
3,501 - 4,500 บาท	93.3	-	2.1	0.9	0.6	16.1	9.1	7.9	7.1	49.5	-	3,501 - 4,500 Baht
4,501 - 5,500 บาท	146.3	2.0	2.5	4.9	6.1	23.3	8.8	12.8	12.5	73.4	-	4,501 - 5,500 Baht
5,501 - 6,500 บาท	143.1	1.0	3.9	4.0	11.4	34.9	5.1	10.2	8.6	64.0	-	5,501 - 6,500 Baht
6,501 - 7,500 บาท	117.9	3.4	8.7	8.8	13.3	25.1	1.8	11.9	15.0	30.0	-	6,501 - 7,500 Baht
7,501 - 10,000 บาท	226.2	5.9	19.7	21.7	39.4	55.5	0.7	21.1	32.9	29.4	-	7,501 - 10,000 Baht
10,001 - 15,000 บาท	133.3	5.1	48.6	25.0	34.2	12.3	0.8	1.0	3.6	2.7	-	10,001 - 15,000 Baht
15,001 - 20,000 บาท	48.9	2.9	28.5	7.3	9.1	0.9	-	0.1	-	-	-	15,001 - 20,000 Baht
20,001 - 30,000 บาท	41.5	3.3	25.9	6.5	3.6	2.0	-	0.2	-	-	-	20,001 - 30,000 Baht
มากกว่า 30,000 บาท	43.6	4.0	35.7	1.9	1.8	0.1	-	-	-	-	-	More than 30,000 Baht
ไม่ทราบ	1.3	-	0.3	-	0.5	0.6	-	-	-	-	-	Unknown

ตารางที่ 18 จำนวนลูกจ้าง จำแนกตามอาชีพ ระดับของรายได้ เพศ และเขตการปกครอง ภาคเหนือ (ต่อ)
TABLE 18 EMPLOYEE BY OCCUPATION, INCOME CLASS, SEX AND AREA, NORTHERN REGION (Contd.)

ไตรมาสที่ 4/2556 : Quarter 4/2013

นอกเขตเทศบาล NON-MUNICIPAL AREA

หน่วยเป็นพัน : In Thousands

ระดับของรายได้	อาชีพ Occupation											อาชีพพื้น ฐานต่าง ๆ Elementary occupations	คนงานซึ่งมี ได้จำแนกไว้ ไม่หมดสิ้น Not classifiable	INCOME CLASS
	รวม	ผู้บัญญัติกฎหมาย และ ผู้จัดการ Legislators & Managers	วิชาชีพ ด้านต่าง ๆ Professional	วิชาชีพ ด้านเทคนิค Technicians	เสมียน Clerks	พนักงาน บริการ Service Workers	ด้านการเกษตร และประมง & Fishery & Related trades	ด้านความ สามารถทางฝีมือ Craft & Related trades	Plant & Machine operators	ผู้ปฏิบัติงาน โรงงานเครื่องจักร operators				
Total	1,769.7	68.0	160.6	92.6	101.1	194.0	84.2	352.6	185.2	531.5	-	TOTAL		
ชาย	1,017.7	50.7	59.2	43.5	26.0	85.0	45.7	297.7	130.8	279.2	-	MALE		
ต่ำกว่า 1,501 บาท	10.9	-	-	-	-	0.2	1.5	2.5	0.2	6.5	-	Less than 1,501 Baht		
1,501 - 2,500 บาท	19.5	-	-	0.4	-	-	4.2	2.8	-	12.1	-	1,501 - 2,500 Baht		
2,501 - 3,500 บาท	53.2	-	-	1.2	0.2	4.3	5.7	3.9	4.5	33.4	-	2,501 - 3,500 Baht		
3,501 - 4,500 บาท	65.9	-	-	-	1.5	0.3	6.4	9.9	8.3	39.5	-	3,501 - 4,500 Baht		
4,501 - 5,500 บาท	97.9	6.7	2.3	-	1.1	4.2	9.1	18.4	7.3	48.8	-	4,501 - 5,500 Baht		
5,501 - 6,500 บาท	152.1	0.9	1.5	0.8	0.5	10.0	5.4	59.8	12.5	60.9	-	5,501 - 6,500 Baht		
6,501 - 7,500 บาท	141.0	6.8	-	2.5	4.4	8.8	3.5	65.0	23.0	27.0	-	6,501 - 7,500 Baht		
7,501 - 10,000 บาท	301.5	16.4	5.9	14.1	12.6	25.8	8.3	117.1	56.5	44.9	-	7,501 - 10,000 Baht		
10,001 - 15,000 บาท	87.5	4.7	17.5	9.8	2.4	18.2	1.7	13.2	14.5	5.5	-	10,001 - 15,000 Baht		
15,001 - 20,000 บาท	31.3	2.8	9.1	4.5	1.3	7.7	-	2.3	3.1	0.4	-	15,001 - 20,000 Baht		
20,001 - 30,000 บาท	23.8	2.0	8.6	5.5	1.9	4.8	-	0.2	0.8	-	-	20,001 - 30,000 Baht		
มากกว่า 30,000 บาท	33.1	10.3	14.2	4.8	0.2	0.8	-	2.6	-	0.2	-	More than 30,000 Baht		
ไม่ทราบ	-	-	-	-	-	-	-	-	-	-	-	Unknown		
หญิง	752.1	17.3	101.5	49.1	75.1	109.0	38.5	55.0	54.4	252.2	-	FEMALE		
ต่ำกว่า 1,501 บาท	14.9	-	1.0	-	-	-	1.8	3.9	0.6	7.7	-	Less than 1,501 Baht		
1,501 - 2,500 บาท	31.8	-	0.8	-	-	1.7	3.4	2.2	0.5	23.2	-	1,501 - 2,500 Baht		
2,501 - 3,500 บาท	63.5	-	-	0.2	2.6	7.4	10.7	9.5	3.1	30.1	-	2,501 - 3,500 Baht		
3,501 - 4,500 บาท	66.4	-	2.1	0.8	0.2	9.8	7.4	4.2	4.9	37.1	-	3,501 - 4,500 Baht		
4,501 - 5,500 บาท	112.2	1.6	2.3	4.7	5.3	14.7	8.2	7.2	8.4	59.8	-	4,501 - 5,500 Baht		
5,501 - 6,500 บาท	98.6	1.0	2.9	1.3	9.0	19.4	4.4	6.8	4.6	49.4	-	5,501 - 6,500 Baht		
6,501 - 7,500 บาท	81.5	3.4	8.3	5.7	8.9	13.1	1.7	8.9	7.5	24.1	-	6,501 - 7,500 Baht		
7,501 - 10,000 บาท	141.8	5.1	11.7	12.6	23.7	33.8	0.4	12.2	23.0	19.4	-	7,501 - 10,000 Baht		
10,001 - 15,000 บาท	77.9	3.8	29.4	15.2	18.6	6.7	0.6	0.1	2.1	1.5	-	10,001 - 15,000 Baht		
15,001 - 20,000 บาท	26.8	1.1	16.0	5.2	4.2	0.4	-	-	-	-	-	15,001 - 20,000 Baht		
20,001 - 30,000 บาท	16.2	0.6	9.8	2.6	1.7	1.4	-	-	-	-	-	20,001 - 30,000 Baht		
มากกว่า 30,000 บาท	19.6	0.8	17.2	1.0	0.6	-	-	-	-	-	-	More than 30,000 Baht		
ไม่ทราบ	1.0	-	-	-	0.5	0.6	-	-	-	-	-	Unknown		

ตารางที่ 19 จำนวนลูกจ้าง จำแนกตามอุตสาหกรรม ระดับของรายได้ ภาคเหนือ
TABLE 19 EMPLOYEE BY INDUSTRY, INCOME CLASS, NORTHERN REGION

ไตรมาสที่ 4/2556 : Quarter 4/2013

หน่วยเป็นพัน : in Thousands

ระดับของรายได้	อุตสาหกรรม Industry											TOTAL	INCOME CLASS	
	รวม	เกษตรกรรม การป่่าไม้ และการประมง Agriculture	การทำเหมืองแร่ และเหมืองหิน Mining	การผลิต Manu- facturing	ไฟฟ้า ก๊าซ ไอน้ำระบบปรับ อากาศ Electricity	จัดหน้า บำบัดน้ำเสีย และระบาย Water supply sewerage, waste	การก่อสร้าง Construction	การขนส่ง การขายปลีก การขนส่งยานยนต์ Transport, storage and transport	การขนส่ง และ สถานที่เก็บสินค้า Transportation	ที่พักแรมและ บริการด้านอาหาร Accommodation and food service	ข้อมูลข่าวสาร และการสื่อสาร Information communication			กิจกรรมการเงินและ การประกันภัย Financial intermediation
ยอดรวม	2,606.5	403.9	14.9	389.1	26.5	12.6	430.5	327.9	36.7	96.7	10.9	63.7	63.7	
ต่ำกว่า 1,501 บาท	33.4	14.3	-	8.5	-	0.5	2.8	1.6	0.3	0.0	-	0.4	0.4	Less than 1,501 Baht
1,501 - 2,500 บาท	63.4	42.1	-	8.1	-	-	3.7	1.0	0.9	0.1	-	-	-	1,501 - 2,500 Baht
2,501 - 3,500 บาท	144.7	82.1	-	19.4	-	0.3	9.3	9.5	1.7	9.8	-	0.0	0.0	2,501 - 3,500 Baht
3,501 - 4,500 บาท	174.9	80.2	0.2	17.3	-	0.5	26.8	15.5	1.9	14.4	-	1.7	1.7	3,501 - 4,500 Baht
4,501 - 5,500 บาท	282.8	78.1	0.8	41.4	-	0.7	60.9	33.7	0.7	11.2	0.2	5.1	5.1	4,501 - 5,500 Baht
5,501 - 6,500 บาท	364.9	56.8	0.5	49.6	1.3	1.4	114.0	47.3	5.5	19.1	0.7	1.4	1.4	5,501 - 6,500 Baht
6,501 - 7,500 บาท	316.5	12.0	1.4	61.9	2.4	1.2	97.4	57.4	2.9	9.9	1.1	5.2	5.2	6,501 - 7,500 Baht
7,501 - 10,000 บาท	646.1	30.4	7.4	143.5	8.1	2.4	101.5	119.4	14.2	24.9	2.9	15.9	15.9	7,501 - 10,000 Baht
10,001 - 15,000 บาท	271.8	6.4	2.3	28.9	1.8	1.9	10.8	38.1	4.8	5.2	2.8	15.1	15.1	10,001 - 15,000 Baht
15,001 - 20,000 บาท	104.9	0.3	-	5.9	2.5	1.2	2.3	2.5	1.4	1.7	1.8	5.7	5.7	15,001 - 20,000 Baht
20,001 - 30,000 บาท	94.6	0.7	0.2	3.3	1.7	1.7	0.3	1.3	1.0	0.3	0.5	6.6	6.6	20,001 - 30,000 Baht
มากกว่า 30,000 บาท	106.2	0.2	2.1	1.2	8.7	0.9	0.5	0.2	1.6	-	0.9	6.6	6.6	More than 30,000 Baht
ไม่ทราบ	2.3	0.3	-	0.2	-	-	0.3	0.4	-	-	-	-	-	Unknown

ตารางที่ 19 จำนวนลูกจ้าง จำนวนตามอุตสาหกรรม ระดับของรายได้ ภาคเหนือ (ต่อ)

TABLE 19 EMPLOYEE BY INDUSTRY, INCOME CLASS, NORTHERN REGION (Contd.)

ไตรมาสที่ 4/2556 : Quarter 4/2013

หน่วยเป็นพัน : In Thousands

ระดับของรายได้	อุตสาหกรรม (ต่อ) Industry (Contd.)												TOTAL
	กิจกรรมอสังหาริมทรัพย์ Real estate activities	กิจกรรมทางวิชาชีพ วิทยาศาสตร์ และเทคโนโลยี Professional, scientific and technical activities	การบริหารสนับสนุน และซัพพอร์ต Administrative and support service activities	การบริหารราชการ ข้าราชการ Public administration	การศึกษา Education	งานสังคมสงเคราะห์ Health and social work	ศิลปะ ความบันเทิง และนันทนาการ Art, entertainment	บริการด้านอื่นๆ Other service	งานไม่ครัวเรือน Activities of household	กิจกรรมขององค์กร Extra-territorial	ไม่ทราบ Unknown	INCOME CLASS	
ยอดรวม	10.4	8.9	25.9	303.5	223.2	128.8	21.4	32.0	38.7	0.3	-		
ต่ำกว่า 1,501 บาท	0.2	-	0.2	0.7	1.3	0.5	-	1.0	1.3	-	-	Less than 1,501 Baht	
1,501 - 2,500 บาท	0.0	-	0.2	-	1.2	0.6	-	0.9	4.8	-	-	1,501 - 2,500 Baht	
2,501 - 3,500 บาท	0.3	-	0.1	2.4	1.8	3.6	1.1	0.3	2.9	0.2	-	2,501 - 3,500 Baht	
3,501 - 4,500 บาท	-	0.1	0.8	1.6	2.1	1.5	2.3	2.3	5.8	-	-	3,501 - 4,500 Baht	
4,501 - 5,500 บาท	0.3	0.4	4.3	18.0	6.4	3.3	3.4	8.2	5.9	-	-	4,501 - 5,500 Baht	
5,501 - 6,500 บาท	1.3	0.9	7.5	14.4	10.1	10.1	3.1	8.0	12.1	-	-	5,501 - 6,500 Baht	
6,501 - 7,500 บาท	0.9	0.4	4.9	24.6	8.9	12.3	3.5	4.1	4.2	-	-	6,501 - 7,500 Baht	
7,501 - 10,000 บาท	4.5	1.6	3.3	91.9	25.5	37.5	3.8	5.7	1.8	-	-	7,501 - 10,000 Baht	
10,001 - 15,000 บาท	2.9	3.9	4.0	59.5	56.0	23.2	3.3	0.9	-	-	-	10,001 - 15,000 Baht	
15,001 - 20,000 บาท	-	1.4	0.1	32.5	29.9	15.0	-	0.7	-	-	-	15,001 - 20,000 Baht	
20,001 - 30,000 บาท	-	-	0.5	38.3	27.0	11.3	-	-	-	-	-	20,001 - 30,000 Baht	
มากกว่า 30,000 บาท	-	0.3	-	19.5	52.8	9.9	0.6	-	-	0.1	-	More than 30,000 Baht	
ไม่ทราบ	-	-	-	0.1	0.4	0.1	0.5	-	-	-	-	Unknown	

ตารางที่ 19 จำนวนลูกจ้าง จำแนกตามอุตสาหกรรม ระดับของรายได้ และเพศ ภาคเหนือ
TABLE 19 EMPLOYEE BY INDUSTRY, INCOME CLASS AND SEX, NORTHERN REGION

หน่วยนับพัน : in Thousands

ระดับของรายได้	อุตสาหกรรม Industry											กิจกรรมการเงินและ การประกันภัย Financial Intermediation	ข้อมูลข่าวสาร และการสื่อสาร Information and communication	ที่พักแรมและ บริการด้านอาหาร Accommodation and food service	การขนส่ง และ สถานที่เก็บสินค้า Transportation and storage	การขนส่ง การขายน้ การขายน้ำมัน Transport, storage and storage	การก่อสร้าง Construction	การจัดการน้ำ บำบัดน้ำเสีย และประปา Water supply sewerage, waste	ไฟฟ้า ก๊าซ ไอน้ำระบบปรับอากาศ Electricity	การผลิต Manufacturing	การทำ เหมืองแร่ และเหมืองหิน Mining	รวม Total	INCOME CLASS
	เกษตรกรรม และการประมง Agriculture	การป่าไม้ และการประมง Agriculture	เหมืองแร่ และเหมืองหิน Mining	การทำ เหมืองแร่ และเหมืองหิน Mining	การผลิต Manufacturing	ไฟฟ้า ก๊าซ ไอน้ำระบบปรับอากาศ Electricity	การจัดการน้ำ บำบัดน้ำเสีย และประปา Water supply sewerage, waste	การก่อสร้าง Construction	การขนส่ง การขายน้ การขายน้ำมัน Transport, storage and storage	การขนส่ง และ สถานที่เก็บสินค้า Transportation and storage	ที่พักแรมและ บริการด้านอาหาร Accommodation and food service												
ชาย	227.5	10.6	192.1	19.8	7.9	344.2	185.0	31.9	29.8	6.2	30.7	MALE											
ต่ำกว่า 1,501 บาท	6.7	-	2.2	-	0.5	2.1	0.1	0.3	0.0	-	0.0	Less than 1,501 Baht											
1,501 - 2,500 บาท	18.1	-	1.4	-	-	3.2	0.2	0.9	-	-	-	1,501 - 2,500 Baht											
2,501 - 3,500 บาท	42.9	-	4.5	-	-	7.0	3.1	1.7	0.4	-	0.0	2,501 - 3,500 Baht											
3,501 - 4,500 บาท	39.5	0.2	3.1	-	0.1	20.4	9.6	1.7	0.6	-	1.7	3,501 - 4,500 Baht											
4,501 - 5,500 บาท	45.9	-	14.5	-	-	32.6	14.3	0.7	2.6	-	0.7	4,501 - 5,500 Baht											
5,501 - 6,500 บาท	35.5	0.5	27.5	1.0	1.1	89.3	25.5	5.1	5.9	0.6	0.5	5,501 - 6,500 Baht											
6,501 - 7,500 บาท	9.1	0.9	34.6	1.1	0.3	80.7	28.5	2.0	5.2	0.5	1.9	6,501 - 7,500 Baht											
7,501 - 10,000 บาท	23.7	5.3	77.7	7.4	1.9	96.1	76.8	12.3	11.3	0.6	10.0	7,501 - 10,000 Baht											
10,001 - 15,000 บาท	4.6	1.8	18.3	0.8	1.3	9.5	25.4	4.0	3.7	2.0	5.4	10,001 - 15,000 Baht											
15,001 - 20,000 บาท	0.3	-	4.8	0.7	0.6	2.3	0.6	1.4	0.1	1.7	2.0	15,001 - 20,000 Baht											
20,001 - 30,000 บาท	0.7	0.1	2.4	1.0	1.3	0.3	0.8	1.0	-	0.4	3.6	20,001 - 30,000 Baht											
มากกว่า 30,000 บาท	0.2	1.8	1.1	7.8	0.9	0.5	0.2	0.9	-	0.6	4.8	More than 30,000 Baht											
ไม่ทราบ	0.3	-	0.2	-	-	0.1	-	-	-	-	-	Unknown											
หญิง	176.3	4.3	197.0	6.7	4.7	86.4	142.9	4.8	66.8	4.7	33.0	FEMALE											
ต่ำกว่า 1,501 บาท	7.6	-	6.3	-	-	0.7	1.5	-	-	-	0.3	Less than 1,501 Baht											
1,501 - 2,500 บาท	24.0	-	6.7	-	-	0.5	0.8	-	0.1	-	-	1,501 - 2,500 Baht											
2,501 - 3,500 บาท	39.2	-	14.9	-	0.3	2.2	6.4	-	9.5	-	-	2,501 - 3,500 Baht											
3,501 - 4,500 บาท	40.8	-	14.2	-	0.4	6.4	5.9	0.2	13.8	-	-	3,501 - 4,500 Baht											
4,501 - 5,500 บาท	32.2	0.8	26.9	-	0.7	28.2	19.4	0.1	8.6	0.2	4.5	4,501 - 5,500 Baht											
5,501 - 6,500 บาท	21.3	-	22.2	0.3	0.3	24.7	21.8	0.4	13.3	0.1	0.9	5,501 - 6,500 Baht											
6,501 - 7,500 บาท	2.9	0.6	27.3	1.3	0.9	16.7	28.9	0.9	4.7	0.6	3.3	6,501 - 7,500 Baht											
7,501 - 10,000 บาท	6.7	2.1	65.8	0.7	0.6	5.4	42.7	1.9	13.6	2.3	5.9	7,501 - 10,000 Baht											
10,001 - 15,000 บาท	1.8	0.5	10.6	1.0	0.6	1.3	12.7	0.7	1.5	0.8	9.7	10,001 - 15,000 Baht											
15,001 - 20,000 บาท	-	-	1.1	1.8	0.5	-	1.9	-	1.6	0.2	3.7	15,001 - 20,000 Baht											
20,001 - 30,000 บาท	-	0.1	0.9	0.7	0.4	-	0.4	-	0.3	0.2	3.0	20,001 - 30,000 Baht											
มากกว่า 30,000 บาท	-	0.3	0.1	0.9	0.1	-	-	0.7	-	0.3	1.9	More than 30,000 Baht											
ไม่ทราบ	-	-	-	-	-	0.2	0.4	-	-	-	-	Unknown											
	1.3	-	-	-	-	0.2	0.4	-	-	-	-												

ตารางที่ 19 จำนวนลูกจ้าง จำนวนตามอุตสาหกรรม ระดับของรายได้ และเพศ ภาคเหนือ (ต่อ)

TABLE 19 EMPLOYEE BY INDUSTRY, INCOME CLASS AND SEX , NORTHERN REGION

ไตรมาสที่ 4/2556 : Quarter 4/2013

ระดับของรายได้	อุตสาหกรรม (ต่อ) Industry (Contd.)											กิจกรรมขององค์กร Extra-territorial	ไม่ทราบ Unknown	INCOME CLASS
	กิจกรรม อสังหาริมทรัพย์ Real estate activities	กิจกรรมทางวิชาชีพ วิทย์และเทคโนโลยี Professional, scientific technical activities	การบริหารสนับสนุน และป้องกันประเทศ Administrative and support service activities	การบริหารราชการ ป้องกันประเทศ Public administration	การศึกษา Education	งานสังคมสงเคราะห์ Health and social work	ศิลปะ ความบันเทิง และนันทนาการ Art, entertainment	บริการด้านอื่นๆ Other service	งานในครัวเรือน ส่วนบุคคล Activities of household	กิจกรรมขององค์กร	ไม่ทราบ			
ชาย	3.5	4.2	13.8	20.21	85.6	37.0	14.6	17.9	8.0	0.3	-	-	MALE	
ต่ำกว่า 1,501 บาท	0.2	-	0.2	0.4	0.1	0.1	-	0.5	0.5	-	-	-	Less than 1,501 Baht	
1,501 - 2,500 บาท	-	-	0.2	-	-	-	-	0.9	-	-	-	-	1,501 - 2,500 Baht	
2,501 - 3,500 บาท	0.3	-	0.1	1.9	0.4	0.2	1.0	0.2	0.5	0.2	-	-	2,501 - 3,500 Baht	
3,501 - 4,500 บาท	-	-	0.7	0.7	-	0.3	0.2	0.7	2.1	-	-	-	3,501 - 4,500 Baht	
4,501 - 5,500 บาท	-	0.1	1.5	13.6	2.6	0.1	2.7	4.6	-	-	-	-	4,501 - 5,500 Baht	
5,501 - 6,500 บาท	1.0	0.5	2.4	10.2	3.1	3.0	1.4	5.0	3.1	-	-	-	5,501 - 6,500 Baht	
6,501 - 7,500 บาท	0.1	0.1	3.5	15.6	2.2	6.2	2.6	1.8	1.7	-	-	-	6,501 - 7,500 Baht	
7,501 - 10,000 บาท	1.7	0.8	2.0	65.0	9.3	11.4	3.7	3.2	0.1	-	-	-	7,501 - 10,000 Baht	
10,001 - 15,000 บาท	0.2	2.0	3.2	31.6	17.8	4.4	2.0	0.4	-	-	-	-	10,001 - 15,000 Baht	
15,001 - 20,000 บาท	-	0.5	0.1	21.4	13.9	5.0	-	0.7	-	-	-	-	15,001 - 20,000 Baht	
20,001 - 30,000 บาท	-	-	-	27.3	12.1	2.1	-	-	-	-	-	-	20,001 - 30,000 Baht	
มากกว่า 30,000 บาท	-	0.3	-	14.4	24.2	4.3	0.6	-	-	0.1	-	-	More than 30,000 Baht	
ไม่ทราบ	-	-	-	-	-	-	0.5	-	-	-	-	-	Unknown	
หญิง	6.9	4.7	12.1	101.4	137.6	91.8	6.8	14.2	30.7	-	-	-	FEMALE	
ต่ำกว่า 1,501 บาท	-	-	-	0.3	1.1	0.4	-	0.5	0.8	-	-	-	Less than 1,501 Baht	
1,501 - 2,500 บาท	0.0	-	-	-	1.2	0.6	-	-	4.8	-	-	-	1,501 - 2,500 Baht	
2,501 - 3,500 บาท	-	-	-	0.5	1.3	3.4	0.1	0.1	2.4	-	-	-	2,501 - 3,500 Baht	
3,501 - 4,500 บาท	-	0.1	0.1	0.9	2.1	1.2	2.1	1.6	3.6	-	-	-	3,501 - 4,500 Baht	
4,501 - 5,500 บาท	0.3	0.2	2.8	4.3	3.8	3.2	0.7	3.6	5.9	-	-	-	4,501 - 5,500 Baht	
5,501 - 6,500 บาท	0.2	0.5	5.1	4.2	7.0	7.1	1.7	3.0	9.0	-	-	-	5,501 - 6,500 Baht	
6,501 - 7,500 บาท	0.8	0.3	1.4	9.0	6.7	6.1	0.9	2.4	2.4	-	-	-	6,501 - 7,500 Baht	
7,501 - 10,000 บาท	2.9	0.8	1.3	26.9	16.3	26.1	0.1	2.5	1.7	-	-	-	7,501 - 10,000 Baht	
10,001 - 15,000 บาท	2.7	1.9	0.8	27.9	38.2	18.8	1.3	0.5	-	-	-	-	10,001 - 15,000 Baht	
15,001 - 20,000 บาท	-	0.9	-	11.1	16.0	10.0	-	-	-	-	-	-	15,001 - 20,000 Baht	
20,001 - 30,000 บาท	-	-	0.5	11.0	14.9	9.2	-	-	-	-	-	-	20,001 - 30,000 Baht	
มากกว่า 30,000 บาท	-	-	-	5.2	28.6	5.6	-	-	-	-	-	-	More than 30,000 Baht	
ไม่ทราบ	-	-	-	0.1	0.4	0.1	-	-	-	-	-	-	Unknown	

หน่วยเป็นพัน : in Thousands

ตารางที่ 19 จำนวนลูกจ้าง จำนวนตามอุตสาหกรรม ระดับของรายได้ เพศ และเขตการปกครอง ภาคเหนือ (ต่อ)

TABLE 19 EMPLOYEE BY INDUSTRY, INCOME CLASS, SEX AND AREA, NORTHERN REGION (Contd.)

ระดับของรายได้	ในเขตเทศบาล MUNICIPAL AREA														TOTAL	
	กิจกรรมอสังหาริมทรัพย์		กิจกรรมทางวิชาชีพ		การบริหารสนับสนุน		การบริหารราชการ		อุตสาหกรรม (ต่อ)		บริการด้านอื่นๆ		กิจกรรมขององค์กร			
	Real estate activities	Professional/scientific activities	Administrative and support service activities	Public administration	Education	Health and social work	Art, entertainment and recreation	Other service	Activities of household	Extra-territorial	Unknown	Income Class				
ยอดรวม ชาย	3.7	4.2	9.5	115.6	83.1	53.9	4.2	10.8	14.8	0.1	-	-	-	-	-	-
ต่ำกว่า 1,501 บาท	2.0	1.8	5.1	73.4	32.5	14.3	3.3	7.2	1.2	0.1	-	-	-	-	-	-
1,501 - 2,500 บาท	0.2	-	0.2	0.4	0.1	0.1	-	0.3	-	-	-	-	-	-	-	-
2,501 - 3,500 บาท	-	-	0.2	-	-	-	-	0.4	-	-	-	-	-	-	-	-
3,501 - 4,500 บาท	0.3	-	0.1	-	0.4	0.2	0.1	0.1	0.2	-	-	-	-	-	-	-
4,501 - 5,500 บาท	-	0.1	0.0	0.1	-	0.1	-	0.7	0.2	-	-	-	-	-	-	-
5,501 - 6,500 บาท	-	0.1	0.6	4.5	0.4	0.1	0.9	1.6	-	-	-	-	-	-	-	-
6,501 - 7,500 บาท	1.0	0.5	0.5	3.1	1.4	1.3	0.9	1.2	0.2	-	-	-	-	-	-	-
7,501 - 10,000 บาท	0.1	0.1	0.2	3.2	0.8	1.3	0.6	0.9	0.6	-	-	-	-	-	-	-
10,001 - 15,000 บาท	0.1	0.2	0.8	18.4	2.3	4.1	0.2	1.3	0.1	-	-	-	-	-	-	-
15,001 - 20,000 บาท	0.2	0.3	2.4	10.0	5.7	2.0	0.2	0.0	-	-	-	-	-	-	-	-
20,001 - 30,000 บาท	-	0.3	0.1	10.2	5.3	1.6	-	0.7	-	-	-	-	-	-	-	-
มากกว่า 30,000 บาท	-	-	-	16.4	4.7	1.5	-	-	-	-	-	-	-	-	-	-
ไม่ทราบ	-	0.3	-	7.1	11.5	2.1	-	-	-	-	0.1	-	-	-	-	-
หญิง	1.7	2.5	4.4	42.2	50.6	39.6	0.9	3.6	13.6	-	-	-	-	-	-	-
ต่ำกว่า 1,501 บาท	-	-	-	0.3	0.1	0.4	-	0.4	0.3	-	-	-	-	-	-	-
1,501 - 2,500 บาท	0.0	-	-	-	0.0	0.2	-	0.2	-	-	-	-	-	-	-	-
2,501 - 3,500 บาท	-	-	-	-	0.5	0.2	0.1	0.1	1.1	-	-	-	-	-	-	-
3,501 - 4,500 บาท	-	0.1	0.0	0.1	0.1	0.9	0.3	0.1	1.8	-	-	-	-	-	-	-
4,501 - 5,500 บาท	0.1	0.2	0.6	1.0	0.9	0.6	0.1	0.8	1.1	-	-	-	-	-	-	-
5,501 - 6,500 บาท	0.2	0.2	1.5	2.4	1.9	2.2	0.1	0.8	4.1	-	-	-	-	-	-	-
6,501 - 7,500 บาท	0.8	0.3	0.5	1.6	0.9	2.5	-	0.1	2.4	-	-	-	-	-	-	-
7,501 - 10,000 บาท	0.1	0.3	1.3	10.1	6.1	7.3	0.1	0.8	1.4	-	-	-	-	-	-	-
10,001 - 15,000 บาท	0.5	1.4	-	12.1	11.9	9.4	0.2	0.5	-	-	-	-	-	-	-	-
15,001 - 20,000 บาท	-	-	-	5.6	6.4	5.4	-	-	-	-	-	-	-	-	-	-
20,001 - 30,000 บาท	-	-	0.5	5.8	8.1	6.4	-	-	-	-	-	-	-	-	-	-
มากกว่า 30,000 บาท	-	-	-	3.0	13.6	4.2	-	-	-	-	-	-	-	-	-	-
ไม่ทราบ	-	-	-	0.1	-	0.1	-	-	-	-	-	-	-	-	-	-

ไตรมาสที่ 4/2556 : Quarter 4/2013

หน่วยเป็นพัน : In Thousands

ตารางที่ 19 จำนวนลูกจ้าง จำนวนตามอุตสาหกรรม ระดับของรายได้ เพศ และเขตการปกครอง ภาคเหนือ (ต่อ)
TABLE 19 EMPLOYEE BY INDUSTRY, INCOME CLASS, SEX AND AREA, NORTHERN REGION (Contd.)

ไตรมาสที่ 4/2556 : Quarter 4/2013

หน่วยนับพัน : in Thousands

ระดับของรายได้	อุตสาหกรรม Industry										กิจการการเงินและ การประกันภัย Financial intermediation	ข้อมูลข่าวสาร และการสื่อสาร Information and communication	ที่พักแรมและ บริการด้านอาหาร Accommodation and food service	การขนส่ง และ สถานีเก็บสินค้า Transportation and storage	การขนส่ง การขุดเจาะ การขนถ่าย การขนถ่าย Transport, storage and handling	การก่อสร้าง Construction	การจัดหา น้ำประปา และ น้ำเสีย Water supply sewerage, waste	ไฟฟ้า ก๊าซ ไอน้ำระบบ ปรับอากาศ Electricity	การผลิต Manufacturing	การทำ เหมืองแร่ และเหมืองหิน Mining	รวม Total	INCOME CLASS
	เกษตรกรรม และการประมง Agriculture	การป่าไม้ และเหมืองแร่ และเหมืองหิน Mining	การผลิต Manufacturing	ไฟฟ้า ก๊าซ ไอน้ำระบบ ปรับอากาศ Electricity	การจัดหา น้ำประปา และ น้ำเสีย Water supply sewerage, waste	การก่อสร้าง Construction	การขนส่ง การขุดเจาะ การขนถ่าย การขนถ่าย Transport, storage and handling	การขนส่ง และ สถานีเก็บสินค้า Transportation and storage	ที่พักแรมและ บริการด้านอาหาร Accommodation and food service	ข้อมูลข่าวสาร และการสื่อสาร Information and communication												
ยอดรวม	343.9	12.8	254.6	15.1	7.8	319.0	208.5	23.7	51.9	4.3	35.0			1,769.7	TOTAL							
ชาย	194.8	8.7	129.7	10.9	5.2	249.8	116.9	21.5	14.0	2.3	17.8			1,017.7	MALE							
ต่ำกว่า 1,501 บาท	6.0	-	1.6	-	0.5	2.1	-	0.2	-	-	-			10.9	Less than 1,501 Baht							
1,501 - 2,500 บาท	15.1	-	1.1	-	-	2.0	-	0.9	-	-	-			19.5	1,501 - 2,500 Baht							
2,501 - 3,500 บาท	38.6	-	3.4	-	-	3.9	2.7	1.0	0.3	-	-			53.2	2,501 - 3,500 Baht							
3,501 - 4,500 บาท	35.1	-	1.6	-	-	14.6	7.9	1.4	-	-	1.7			65.9	3,501 - 4,500 Baht							
4,501 - 5,500 บาท	39.4	-	9.9	-	-	24.4	5.8	-	0.9	-	0.4			97.9	4,501 - 5,500 Baht							
5,501 - 6,500 บาท	28.3	0.5	19.6	0.2	0.9	61.7	13.9	5.0	2.4	-	-			152.1	5,501 - 6,500 Baht							
6,501 - 7,500 บาท	6.8	0.7	21.7	0.7	0.3	60.6	18.0	1.3	2.7	-	1.9			141.0	6,501 - 7,500 Baht							
7,501 - 10,000 บาท	21.2	4.4	55.6	4.9	0.7	73.6	51.0	7.7	6.5	-	6.6			301.5	7,501 - 10,000 Baht							
10,001 - 15,000 บาท	3.5	1.4	10.8	0.5	0.7	5.8	16.9	2.3	1.1	1.3	2.5			87.5	10,001 - 15,000 Baht							
15,001 - 20,000 บาท	-	-	2.8	-	0.5	1.1	0.5	1.0	-	0.8	1.2			31.3	15,001 - 20,000 Baht							
20,001 - 30,000 บาท	0.7	-	0.6	0.4	1.0	-	0.3	0.7	-	0.2	1.0			23.8	20,001 - 30,000 Baht							
มากกว่า 30,000 บาท	0.2	1.7	1.0	4.1	0.7	-	-	-	-	-	2.7			33.1	More than 30,000 Baht							
ไม่ทราบ	-	-	-	-	-	-	-	-	-	-	-			-	Unknown							
หญิง	149.1	4.1	125.0	4.3	2.6	69.2	91.6	2.1	37.9	2.0	17.2			752.1	FEMALE							
ต่ำกว่า 1,501 บาท	6.5	-	5.1	-	-	0.7	1.0	-	-	-	-			14.9	Less than 1,501 Baht							
1,501 - 2,500 บาท	20.8	-	4.7	-	-	0.5	0.7	-	-	-	-			31.8	1,501 - 2,500 Baht							
2,501 - 3,500 บาท	35.5	-	10.9	-	0.3	1.5	4.1	-	5.5	-	-			63.5	2,501 - 3,500 Baht							
3,501 - 4,500 บาท	32.4	-	8.8	-	0.2	3.6	3.9	0.2	9.1	-	-			66.4	3,501 - 4,500 Baht							
4,501 - 5,500 บาท	28.0	0.8	17.2	-	0.7	22.0	14.7	-	4.9	-	4.4			112.2	4,501 - 5,500 Baht							
5,501 - 6,500 บาท	18.3	-	14.3	-	-	20.3	13.7	0.3	6.7	-	0.5			98.6	5,501 - 6,500 Baht							
6,501 - 7,500 บาท	2.5	0.6	15.4	1.3	0.3	15.6	19.1	0.7	2.4	-	3.0			81.5	6,501 - 7,500 Baht							
7,501 - 10,000 บาท	3.7	1.9	42.8	0.5	-	4.0	25.0	1.0	6.6	2.0	3.2			141.8	7,501 - 10,000 Baht							
10,001 - 15,000 บาท	1.5	0.5	5.1	-	0.5	0.8	8.0	-	0.8	-	4.7			77.9	10,001 - 15,000 Baht							
15,001 - 20,000 บาท	-	-	0.7	1.4	0.4	-	1.0	-	1.6	-	1.1			26.8	15,001 - 20,000 Baht							
20,001 - 30,000 บาท	-	-	0.1	0.4	0.3	-	-	-	0.3	-	0.3			16.2	20,001 - 30,000 Baht							
มากกว่า 30,000 บาท	-	0.3	-	0.6	-	-	-	-	-	-	-			19.6	More than 30,000 Baht							
ไม่ทราบ	-	-	-	-	-	0.2	0.4	-	-	-	-			1.0	Unknown							

ตารางที่ 19 จำนวนลูกจ้าง จำนวนตามอุตสาหกรรม ระดับของรายได้ เพศ และเขตการปกครอง ภาคเหนือ (ต่อ)

TABLE 19 EMPLOYEE BY INDUSTRY, INCOME CLASS, SEX AND AREA, NORTHERN REGION (Contd.)

หน่วยนับพัน : In Thousands

ระดับของรายได้	มณฑลเขตเทศบาล NON-MUNICIPAL AREA										INCOME CLASS	
	กิจกรรม อสังหาริมทรัพย์ Real estate activities	กิจกรรมทางวิชาชีพ วิทย์และเทคโนโลยี Professional, scientific technical activities	การบริหารสนับสนุน และป้องกันประเทศ Administrative and support service activities	การบริหารราชการ ป้องกันประเทศ Public admin- istration defence	การศึกษา Education	กิจกรรมด้านสุขภาพ งานสังคมศาสตร์ Health and social work	ศิลปะ วัฒนธรรม และนันทนาการ Art, entertainment	บริการด้านอื่นๆ Other service	งานในครัวเรือน ส่วนบุคคล Activities of household	กิจกรรมของ องค์กร Extra- territorial		ไม่ทราบ Unknown
ยอดรวม	6.7	4.7	16.4	188.0	140.1	74.9	17.2	21.2	23.9	0.2	-	TOTAL
ชาย	1.5	2.5	8.7	128.7	53.1	22.7	11.3	10.7	6.8	0.2	-	MALE
ต่ำกว่า 1,501 บาท	-	-	-	-	-	-	-	0.2	0.5	-	-	Less than 1,501 Baht
1,501 - 2,500 บาท	-	-	-	-	-	-	-	0.4	-	-	-	1,501 - 2,500 Baht
2,501 - 3,500 บาท	-	-	-	1.9	-	-	0.9	0.1	0.3	0.2	-	2,501 - 3,500 Baht
3,501 - 4,500 บาท	-	-	0.7	0.6	-	0.2	0.2	-	2.0	-	-	3,501 - 4,500 Baht
4,501 - 5,500 บาท	-	-	0.9	9.1	2.3	-	1.8	3.1	-	-	-	4,501 - 5,500 Baht
5,501 - 6,500 บาท	-	-	1.9	7.1	1.7	1.7	0.6	3.8	2.9	-	-	5,501 - 6,500 Baht
6,501 - 7,500 บาท	-	-	3.3	12.5	1.4	4.9	2.1	0.9	1.1	-	-	6,501 - 7,500 Baht
7,501 - 10,000 บาท	1.5	0.5	1.1	46.5	7.0	7.3	3.5	1.9	-	-	-	7,501 - 10,000 Baht
10,001 - 15,000 บาท	-	1.7	0.8	21.6	12.1	2.4	1.8	0.3	-	-	-	10,001 - 15,000 Baht
15,001 - 20,000 บาท	-	0.3	-	11.1	8.5	3.4	-	-	-	-	-	15,001 - 20,000 Baht
20,001 - 30,000 บาท	-	-	-	11.0	7.4	0.6	-	-	-	-	-	20,001 - 30,000 Baht
มากกว่า 30,000 บาท	-	-	-	7.3	12.7	2.2	0.6	-	-	-	-	More than 30,000 Baht
ไม่ทราบ	-	-	-	-	-	-	-	-	-	-	-	Unknown
หญิง	5.2	2.3	7.7	59.2	87.0	52.2	5.9	10.6	17.1	-	-	FEMALE
ต่ำกว่า 1,501 บาท	-	-	-	-	1.0	-	-	0.2	0.5	-	-	Less than 1,501 Baht
1,501 - 2,500 บาท	-	-	-	-	1.1	0.4	-	-	3.6	-	-	1,501 - 2,500 Baht
2,501 - 3,500 บาท	-	-	-	0.5	0.8	3.2	-	-	1.3	-	-	2,501 - 3,500 Baht
3,501 - 4,500 บาท	-	-	0.1	0.8	2.0	0.3	1.8	1.5	1.8	-	-	3,501 - 4,500 Baht
4,501 - 5,500 บาท	0.2	-	2.2	3.4	2.9	2.6	0.6	2.8	4.8	-	-	4,501 - 5,500 Baht
5,501 - 6,500 บาท	-	0.3	3.7	1.8	5.1	4.9	1.6	2.2	4.9	-	-	5,501 - 6,500 Baht
6,501 - 7,500 บาท	-	-	0.9	7.4	5.8	3.6	0.9	2.2	-	-	-	6,501 - 7,500 Baht
7,501 - 10,000 บาท	2.8	0.5	-	16.8	10.1	18.9	-	1.8	0.3	-	-	7,501 - 10,000 Baht
10,001 - 15,000 บาท	2.2	0.6	0.8	15.8	26.3	9.5	1.1	-	-	-	-	10,001 - 15,000 Baht
15,001 - 20,000 บาท	-	0.9	-	5.5	9.6	4.6	-	-	-	-	-	15,001 - 20,000 Baht
20,001 - 30,000 บาท	-	-	-	5.1	6.8	2.8	-	-	-	-	-	20,001 - 30,000 Baht
มากกว่า 30,000 บาท	-	-	-	2.2	15.0	1.5	-	-	-	-	-	More than 30,000 Baht
ไม่ทราบ	-	-	-	-	0.4	-	-	-	-	-	-	Unknown

ภาคตะวันออกเฉียงเหนือ

ตารางสถิติ ภาคตะวันออกเฉียงเหนือ

- ตารางที่ 1 จำนวนประชากร จำแนกตามกลุ่มอายุ สถานภาพแรงงาน
- ตารางที่ 2 จำนวนประชากรอายุ 15 ปี ขึ้นไป จำแนกตามสถานภาพสมรส สถานภาพแรงงาน
- ตารางที่ 3 จำนวนประชากรอายุ 15 ปีขึ้นไป จำแนกตามระดับการศึกษาที่สำเร็จ สถานภาพแรงงาน
- ตารางที่ 4 ผู้มีงานทำ จำแนกตามระดับการศึกษาที่สำเร็จ อาชีพ
- ตารางที่ 5 ผู้มีงานทำ จำแนกตามระดับการศึกษาที่สำเร็จ อุตสาหกรรม
- ตารางที่ 6 ผู้มีงานทำ จำแนกตามสถานภาพการทำงาน อาชีพ
- ตารางที่ 7 ผู้มีงานทำ จำแนกตามสถานภาพการทำงาน อุตสาหกรรม
- ตารางที่ 8 จำนวนผู้มีงานทำ จำแนกตามอาชีพ และอุตสาหกรรม
- ตารางที่ 9 ผู้มีงานทำ จำแนกตามอาชีพ จำนวนชั่วโมงทำงานต่อสัปดาห์ การมีเวลาเหลือพอที่จะทำงานเพิ่มขึ้น
- ตารางที่ 10 ผู้มีงานทำ จำแนกตามอุตสาหกรรม จำนวนชั่วโมงทำงานต่อสัปดาห์ การมีเวลาเหลือพอที่จะทำงานเพิ่มขึ้น
- ตารางที่ 11 ผู้มีงานทำ จำแนกตามสถานภาพการทำงาน จำนวนชั่วโมงทำงานต่อสัปดาห์ การมีเวลาเหลือพอที่จะทำงานเพิ่มขึ้น
- ตารางที่ 12 ผู้มีงานทำ จำแนกตามกลุ่มอายุ ชั่วโมงการทำงานต่อสัปดาห์ การมีเวลาเหลือพอที่จะทำงานเพิ่มขึ้น
- ตารางที่ 13 จำนวนผู้ว่างงาน ที่หางานทำ จำแนกตามระยะเวลาที่หางานทำ ระดับการศึกษาที่สำเร็จ และ เพศ
- ตารางที่ 14 จำนวนผู้ว่างงาน ที่เคยทำงานมาก่อน จำแนกตามอาชีพที่ทำครั้งสุดท้าย อุตสาหกรรมที่ทำครั้งสุดท้าย
- ตารางที่ 15 ลูกจ้าง จำแนกตามค่าจ้างเฉลี่ย ผลประโยชน์อื่นๆ ที่ได้รับ อุตสาหกรรม
- ตารางที่ 16 ลูกจ้างเอกชน จำแนกตามค่าจ้างเฉลี่ย ผลประโยชน์อื่นๆ ที่ได้รับ อุตสาหกรรม
- ตารางที่ 17 ลูกจ้างรัฐบาล จำแนกตามค่าจ้างเฉลี่ย ผลประโยชน์อื่นๆ ที่ได้รับ อุตสาหกรรม
- ตารางที่ 18 ลูกจ้าง จำแนกตาม อาชีพ ระดับของรายได้
- ตารางที่ 19 ลูกจ้าง จำแนกตาม อุตสาหกรรม ระดับของรายได้

ตารางที่ 1 จำนวนประชากรอายุ 15 ปีขึ้นไป จำแนกตามกลุ่มอายุ สถานภาพแรงงาน ภาคตะวันออกเฉียงเหนือ

TABLE 1. POPULATION 15 YEARS AND OVER BY AGE GROUP, LABOR FORCE STATUS, NORTHEASTERN REGION

ไตรมาสที่ 4/2556 : Quarter 4/2013

หน่วยเป็นพัน : In Thousands

สถานภาพแรงงาน	กลุ่มอายุ Age Group						LABOR FORCE STATUS			
	รวม Total	15-19	20-24	25-29	30-34	35-39		40-49	50-59	>= 60
ประชากรอายุ 15 ปีขึ้นไป	18,520.1	1,853.5	1,910.9	1,836.2	1,726.4	1,653.3	3,564.5	2,897.1	3,078.1	POPULATION 15 YEARS AND OVER
กำลังแรงงานรวม	13,190.3	383.0	1,247.2	1,532.5	1,528.6	1,502.0	3,224.5	2,478.5	1,294.0	Total Labor Force
1. กำลังแรงงานปัจจุบัน	13,133.4	380.9	1,241.1	1,527.6	1,523.6	1,497.4	3,213.5	2,461.3	1,288.0	1. Current labor force
1.1 ผู้มีงานทำ	13,060.1	367.6	1,207.2	1,518.8	1,517.0	1,491.6	3,209.2	2,460.7	1,288.0	1.1 Employed
- ทำงาน	13,005.7	367.0	1,200.2	1,509.4	1,515.6	1,489.5	3,196.0	2,451.3	1,276.6	- At work
- ไม่ทำงานแต่มีงานประจำ	54.4	0.6	7.0	9.4	1.4	2.2	13.2	9.3	11.4	- With job but not at work
1.2 ผู้ว่างงาน	73.3	13.3	33.9	8.8	6.6	5.8	4.3	0.6	-	1.2 Unemployed
- หางานทำ	17.0	0.5	12.8	1.0	0.4	1.2	1.0	-	-	- Looking for work
- ไม่หางานทำ/พร้อมที่จะทำงาน	56.4	12.8	21.1	7.9	6.2	4.6	3.3	0.6	-	- Not looking/available for work
2. กำลังแรงงานที่รอฤดูกาล	57.0	2.1	6.1	4.9	5.0	4.6	11.0	17.2	6.0	2. Seasonally inactive labor force
ผู้ไม่อยู่ในกำลังแรงงาน	5,329.7	1,470.5	663.7	303.7	197.8	151.3	340.1	418.6	1,784.1	Persons not in Labor Force
1. ทำงานบ้าน	1,439.9	74.7	198.2	166.3	118.6	98.5	240.5	289.8	253.4	1. Household work
2. เรียนหนังสือ	1,626.1	1,306.9	302.6	15.0	1.1	0.5	-	-	-	2. Studies
3. ยังเด็ก ซรา/ไม่สามารถทำงานได้	1,761.3	24.9	43.4	41.9	40.4	33.3	66.2	72.8	1,438.3	3. Too young/old/incapable of work
4. อื่น ๆ	502.5	64.1	119.5	80.5	37.7	19.0	33.3	56.0	92.4	4. Others

ตารางที่ 1 จำนวนประชากรอายุ 15 ปีขึ้นไป จำแนกตามกลุ่มอายุ สถานภาพแรงงาน และเพศ ภาคตะวันออกเฉียงเหนือ

Table 1 POPULATION 15 YEARS AND OVER BY AGE GROUP, LABOR FORCE STATUS AND SEX, NORTHEASTERN REGION

หน่วยเป็นพัน : in Thousands

สถานภาพแรงงาน	รวม						LABOR FORCE STATUS								
	15-19	20-24	25-29	30-34	35-39	40-49	50-59	>=60	15-19	20-24	25-29	30-34	35-39	40-49	50-59
ชาย							MALE								
กำลังแรงงานรวม	9,136.7	978.4	948.5	900.0	838.1	1,742.8	1,408.5	1,367.1	Total Labor Force						
1. กำลังแรงงานปัจจุบัน	7,383.2	756.1	871.1	864.9	804.5	1,686.7	1,342.8	773.9	1. Current labor force						
1.1 ผู้มีงานทำ	7,361.5	281.6	866.4	861.6	803.7	1,683.8	1,337.4	771.8	1.1 Employed						
- ทำงาน	7,321.5	271.1	739.6	862.8	800.1	1,682.1	1,337.4	771.8	- At work						
- ไม่ทำงานแต่มีงานประจำ	7,289.1	270.5	737.0	856.7	798.1	1,673.6	1,331.8	763.7	- With job but not at work						
1.2 ผู้ว่างงาน	32.4	0.6	2.6	5.0	1.9	8.6	5.6	8.1	1.2 Unemployed						
- หางานทำ	40.0	10.5	15.6	5.0	3.7	1.7	-	-	- Looking for work						
- ไม่ทำงานทำ/พร้อมที่จะทำงาน	9.3	0.5	0.3	-	0.7	1.0	-	-	- Not looking/available for work						
2. กำลังแรงงานที่รอฤดูกาล	30.7	10.0	8.7	5.0	3.0	0.7	-	-	2. Seasonally inactive labor force						
ผู้ไม่อยู่ในกำลังแรงงาน	21.7	1.8	1.0	3.3	0.7	2.9	5.4	2.1	Persons not in Labor Force						
1. ทำงานบ้าน	1,753.5	670.0	77.4	35.1	33.6	56.1	65.7	593.3	1. Household work						
2. เรียนหนังสือ	27.7	3.1	3.6	1.7	3.7	2.0	3.0	5.4	2. Studies						
3. ยังเด็ก หรือ/ไม่สามารถทำงานได้	766.6	614.9	141.9	0.2	0.5	-	-	-	3. Too young/old/incapable of work						
4. อื่น ๆ	713.5	11.0	27.2	24.1	20.1	37.1	34.1	527.3	4. Others						
245.7	41.0	49.7	30.4	9.1	9.4	16.9	28.6	60.6							
หญิง							FEMALE								
กำลังแรงงานรวม	9,383.4	900.2	932.5	887.7	815.2	1,821.7	1,488.6	1,711.0	Total Labor Force						
1. กำลังแรงงานปัจจุบัน	5,807.2	99.6	661.5	663.7	697.5	1,537.8	1,135.7	520.2	1. Current labor force						
1.1 ผู้มีงานทำ	5,771.9	99.3	486.0	662.0	693.7	1,529.6	1,123.9	516.2	1.1 Employed						
- ทำงาน	5,738.6	96.5	467.6	660.3	691.6	1,527.1	1,123.2	516.2	- At work						
- ไม่ทำงานแต่มีงานประจำ	5,716.6	96.5	463.3	651.5	691.4	1,522.4	1,119.6	512.9	- With job but not at work						
1.2 ผู้ว่างงาน	22.0	-	4.4	1.4	0.2	4.7	3.7	3.3	1.2 Unemployed						
- หางานทำ	33.3	2.8	18.4	1.6	2.1	2.5	0.6	-	- Looking for work						
- ไม่ทำงานทำ/พร้อมที่จะทำงาน	7.6	-	6.0	0.4	0.6	-	-	-	- Not looking/available for work						
2. กำลังแรงงานที่รอฤดูกาล	25.7	2.8	12.4	1.2	1.6	2.5	0.6	-	2. Seasonally inactive labor force						
ผู้ไม่อยู่ในกำลังแรงงาน	35.3	0.3	5.2	1.7	3.8	8.2	11.9	3.9	Persons not in Labor Force						
1. ทำงานบ้าน	3,576.2	800.6	441.4	226.2	117.7	284.0	352.9	1,190.8	1. Household work						
2. เรียนหนังสือ	1,412.2	71.6	194.6	116.9	94.8	238.5	286.8	248.0	2. Studies						
3. ยังเด็ก หรือ/ไม่สามารถทำงานได้	859.5	691.9	160.7	5.9	-	-	-	-	3. Too young/old/incapable of work						
4. อื่น ๆ	1,047.7	14.0	16.3	16.3	13.2	29.1	38.7	911.0	4. Others						
2,568	231	69.8	50.1	28.6	9.7	16.4	27.4	31.9							

ตารางที่ 1 จำนวนประชากรอายุ 15 ปีขึ้นไป จำแนกตามกลุ่มอายุ สถานภาพแรงงาน เพศ และเขตการปกครอง ภาคตะวันออกเฉียงเหนือ (ต่อ)

TABLE 1 POPULATION 15 YEARS AND OVER BY AGE GROUP, LABOR FORCE STATUS, SEX AND AREA, NORTHEASTERN REGION (Contd.)

สถานภาพแรงงาน	รวม	ในเขตเทศบาล MUNICIPAL AREA						LABOR FORCE STATUS		
		15-19	20-24	25-29	30-34	35-39	40-49		50-59	>= 60
ประชากรอายุ 15 ปีขึ้นไป	3,717.4	369.9	389.9	370.0	349.6	336.7	720.4	582.2	604.8	POPULATION 15 YEARS AND OVER
กำลังแรงงานรวม	2,560.1	63.4	219.0	321.0	312.2	303.4	638.0	483.0	220.0	Total Labor Force
1. กำลังแรงงานปัจจุบัน	2,543.2	62.8	218.0	319.4	311.0	302.3	633.4	478.4	217.9	1. Current labor force
1.1 ผู้มีงานทำ	2,522.7	60.4	209.0	315.3	308.8	301.1	632.6	477.7	217.9	1.1 Employed
- ทำงาน	2,513.6	60.4	208.8	313.2	308.2	300.2	630.2	475.3	217.2	- At work
- ไม่ทำงานแต่มีงานประจำ	9.2	-	0.1	2.0	0.6	0.9	2.4	2.5	0.7	- With job but not at work
1.2 ผู้ว่างงาน	20.4	2.4	9.1	4.1	2.1	1.3	0.9	0.6	-	1.2 Unemployed
- ทางานทำ	4.7	0.5	1.9	1.0	0.4	0.7	0.3	-	-	- Looking for work
- ไม่ทำงานทำ/พร้อมที่จะทำงาน	15.8	1.9	7.2	3.2	1.7	0.6	0.6	0.6	-	- Not looking/available for work
2. กำลังแรงงานที่รอฤดูกาล	17.0	0.6	1.0	1.6	1.3	1.1	4.6	4.7	2.1	2. Seasonally inactive labor force
ผู้ไม่อยู่ในกำลังแรงงาน	1,157.3	306.5	164.9	49.0	37.4	33.3	82.4	99.1	384.8	Persons not in Labor Force
1. ทำงานบ้าน	292.4	11.5	31.4	26.1	25.3	22.3	59.4	65.9	50.5	1. Household work
2. เรียนหนังสือ	388.3	275.2	108.2	4.7	0.2	-	-	-	-	2. Studies
3. ยังเด็ก ขรา/ไม่สามารถทำงานได้	350.4	5.1	6.3	4.1	7.0	5.9	16.9	15.5	289.5	3. Too young/old/incapable of work
4. อื่น ๆ	126.1	14.6	19.1	14.0	4.9	5.1	6.1	17.7	44.8	4. Others

ไตรมาสที่ 4/2556 : Quarter 4/2013

หน่วยเป็นพัน : In Thousands

ตารางที่ 1 จำนวนประชากรอายุ 15 ปีขึ้นไป จำแนกตามกลุ่มอายุ สถานภาพแรงงาน เพศ และเขตการปกครอง ภาคตะวันออกเฉียงเหนือ (ต่อ)

TABLE 1 POPULATION 15 YEARS AND OVER BY AGE GROUP, LABOR FORCE STATUS, SEX AND AREA, NORTHEASTERN REGION (Contd.)

ไตรมาสที่ 4/2556 : Quarter 4/2013	สถานภาพแรงงาน	ในเขตเทศบาล MUNICIPAL AREA							LABOR FORCE STATUS	
		รวม	กลุ่มอายุ Age Group			POPULATION 15 YEARS AND OVER				
	Total	15-19	20-24	25-29	30-34	35-39	40-49	50-59	>= 60	MALE
	ประชากรอายุ 15 ปีขึ้นไป	3,717.4	383.9	370.0	349.6	336.7	720.4	582.2	604.8	604.8
	ชาย	1,802.0	193.5	188.1	179.1	167.8	346.3	277.6	262.4	262.4
	1,397.0	43.6	129.7	177.0	171.1	161.3	328.1	258.6	127.6	127.6
	1,389.9	43.3	129.1	175.7	170.6	161.1	327.3	256.1	126.6	126.6
	1,379.8	40.9	125.5	174.2	169.1	160.4	326.9	256.1	126.6	126.6
	1,374.8	40.9	125.5	173.7	169.1	159.8	325.4	254.4	126.0	126.0
	5.0	-	-	0.4	-	0.7	1.5	1.8	0.6	0.6
	10.1	2.4	3.7	1.5	1.4	0.7	0.4	-	-	-
	2.8	0.5	1.6	0.3	-	0.1	0.3	-	-	-
	7.3	1.9	2.1	1.2	1.4	0.6	0.1	-	-	-
	7.1	0.3	0.6	1.3	0.5	0.2	0.8	2.5	1.0	1.0
	405.0	143.6	63.8	11.1	8.0	6.5	18.2	19.0	134.8	134.8
	6.1	0.7	0.5	0.1	0.8	0.6	1.4	1.3	0.7	0.7
	185.2	130.9	51.2	3.0	0.2	-	-	-	-	-
	146.7	2.9	4.6	2.8	4.9	3.5	13.1	8.2	106.8	106.8
	67.1	9.2	7.5	5.3	2.1	2.5	3.6	9.5	27.4	27.4
	1,915.4	182.7	190.4	181.9	170.5	168.9	374.1	304.5	342.4	342.4
	1,163.1	19.8	89.3	144.0	141.2	142.2	309.9	224.4	92.4	92.4
	1,153.3	19.5	88.9	143.7	140.4	141.2	306.1	222.2	91.3	91.3
	1,142.9	19.5	83.5	141.1	139.7	140.7	305.7	221.6	91.3	91.3
	1,138.7	19.5	83.4	139.5	139.1	140.4	304.8	220.9	91.2	91.2
	4.2	-	0.1	1.6	0.6	0.2	0.8	0.7	0.1	0.1
	10.3	-	5.4	2.6	0.7	0.6	0.5	0.6	-	-
	1.9	-	0.3	0.7	0.4	0.6	-	-	-	-
	8.4	-	5.1	1.9	0.3	-	0.5	0.6	-	-
	9.9	0.3	0.4	0.3	0.8	0.9	3.8	2.2	1.1	1.1
	752.2	162.9	101.1	37.9	29.4	26.7	64.2	80.1	250.0	250.0
	286.4	10.8	30.9	26.0	24.5	21.7	58.0	64.6	49.9	49.9
	203.1	144.3	57.0	1.8	-	-	-	-	-	-
	203.7	2.3	1.6	1.4	2.1	2.5	3.8	7.4	182.8	182.8
	59.0	5.5	11.6	8.7	2.8	2.6	2.4	8.2	17.4	17.4

หน่วยเป็นพัน : In Thousands

ตารางที่ 1 จำนวนประชากรอายุ 15 ปีขึ้นไป จำแนกตามกลุ่มอายุ สถานภาพแรงงาน เพศ และเขตการปกครอง ภาคตะวันออกเฉียงเหนือ (ต่อ)

TABLE 1 POPULATION 15 YEARS AND OVER BY AGE GROUP, LABOR FORCE STATUS, SEX AND AREA, NORTHEASTERN REGION (Contd.)

สถานภาพแรงงาน	นอกเขตเทศบาล NON-MUNICIPAL AREA							LABOR FORCE STATUS		
	รวม Total	15-19	20-24	25-29	30-34	35-39	40-49		50-59	>= 60
ประชากรอายุ 15 ปีขึ้นไป	14,802.7	1,483.6	1,527.0	1,466.2	1,376.8	1,316.6	2,844.2	2,314.9	2,473.3	POPULATION 15 YEARS AND OVER
กำลังแรงงานรวม	10,630.2	319.6	1,028.3	1,211.5	1,216.4	1,198.6	2,586.5	1,995.5	1,074.0	Total Labor Force
1. กำลังแรงงานปัจจุบัน	10,590.2	318.1	1,023.1	1,208.2	1,212.6	1,195.1	2,580.0	1,982.9	1,070.1	1. Current labor force
1.1 ผู้มีงานทำ	10,537.3	307.2	998.2	1,203.5	1,208.2	1,190.6	2,576.6	1,982.9	1,070.1	1.1 Employed
- ทำงาน	10,492.1	306.6	991.4	1,196.2	1,207.4	1,189.3	2,565.8	1,976.1	1,059.4	- At work
- ไม่ทำงานแต่มีงานประจำ	45.2	0.6	6.9	7.4	0.8	1.3	10.9	6.9	10.7	- With job but not at work
1.2 ผู้ว่างงาน	52.9	10.9	24.9	4.7	4.5	4.6	3.4	-	-	1.2 Unemployed
- หางานทำ	12.3	-	11.0	-	-	0.6	0.7	-	-	- Looking for work
- ไม่หางานทำ/พร้อมที่จะทำงาน	40.6	10.9	13.9	4.7	4.5	4.0	2.7	-	-	- Not Looking/available for work
2. กำลังแรงงานที่รอดูกาล	40.0	1.5	5.2	3.3	3.7	3.5	6.4	12.6	3.9	2. Seasonally inactive labor force
ผู้ไม่อยู่ในกำลังแรงงาน	4,172.4	1,164.1	498.7	254.7	160.4	118.0	257.7	319.5	1,399.3	Persons not in Labor Force
1. ทำงานบ้าน	1,147.5	63.2	166.7	140.2	93.4	76.2	181.1	223.8	202.9	1. Household work
2. เรียนหนังสือ	1,237.8	1,031.6	194.4	10.3	0.9	0.5	-	-	-	2. Studies
3. ยังเด็ก ขรา/ไม่สามารถทำงานได้	1,410.9	19.8	37.2	37.7	33.4	27.4	49.3	57.3	1,148.8	3. Too young/old/incapable of work
4. อื่น ๆ	376.4	49.4	100.4	66.5	32.8	14.0	27.3	38.3	47.7	4. Others

ไตรมาสที่ 4/2556 : Quarter 4/2013

หน่วยเป็นพัน : In Thousands

ตารางที่ 1 จำนวนประชากรอายุ 15 ปีขึ้นไป จำแนกตามกลุ่มอายุ สถานภาพแรงงาน เพศ และเขตการปกครอง ภาคตะวันออกเฉียงเหนือ (ต่อ)

TABLE 1 POPULATION 15 YEARS AND OVER BY AGE GROUP, LABOR FORCE STATUS, SEX AND AREA, NORTHEASTERN REGION (Contd.)

ไตรมาสที่ 4/2556 : Quarter 4/2013

นอกเขตเทศบาล NON-MUNICIPAL AREA

หน่วยเป็นพัน : In Thousands

สถานภาพแรงงาน	รวม							LABOR FORCE STATUS				
	Total	15-19	20-24	25-29	30-34	35-39	40-49	50-59	>= 60	POPULATION 15 YEARS AND OVER		
ชาย										MALE		
ประชากรอายุ 15 ปีขึ้นไป	14,802.7	1,483.6	1,527.0	1,466.2	1,376.8	1,316.6	2,844.2	2,314.9	2,473.3	Total Labor Force		
กำลังแรงงานรวม	7,334.7	766.1	784.9	760.4	720.9	670.3	1,396.5	1,130.9	1,104.7	1. Current labor force		
1. กำลังแรงงานปัจจุบัน	5,986.2	239.7	626.4	694.0	693.8	643.2	1,358.6	1,084.2	646.3	1.1 Employed		
1.1 ผู้มีงานทำ	5,971.6	238.3	626.0	690.7	691.1	642.6	1,356.5	1,081.3	645.2	- At work		
- ทำงาน	5,941.7	230.2	614.1	688.7	687.5	639.6	1,355.2	1,081.3	645.2	- With job but not at work		
- ไม่ทำงานแต่มีงานประจำ	5,914.3	229.6	611.5	684.2	687.5	638.4	1,348.1	1,077.4	637.7	1.2 Unemployed		
1.2 ผู้ว่างงาน	27.4	0.6	2.6	4.5	-	1.3	7.0	3.9	7.5	- Looking for work		
- หางานทำ	29.9	8.1	11.9	2.1	3.6	3.0	1.3	-	-	- Not looking/available for work		
- ไม่ทำงานทำ/พร้อมที่จะทำงาน	6.6	-	5.3	-	-	0.6	0.7	-	-	2. Seasonally inactive labor force		
2. กำลังแรงงานที่รอฤดูกาล	23.4	8.1	6.6	2.1	3.6	2.4	0.6	-	-	Persons not in Labor Force		
ผู้ไม่อยู่ในกำลังแรงงาน	14.6	1.5	0.4	3.3	2.7	0.6	2.1	2.9	1.1	1. Household work		
1. ทำงานบ้าน	1,348.5	526.4	158.5	66.4	27.2	27.1	37.9	46.7	458.5	2. Studies		
2. เรียนหนังสือ	21.7	2.4	3.0	5.1	1.0	3.1	0.6	1.7	4.7	3. Too young/old/incapable of work		
3. ยังเด็ก/ชร/ไม่สามารถทำงานได้	581.4	484.0	90.7	6.1	-	0.5	-	-	-	4. Others		
4. อื่น ๆ	566.9	8.1	22.5	30.0	19.2	16.6	24.0	25.9	420.5	Total Labor Force		
หญิง	178.6	31.8	42.2	25.2	7.0	6.9	13.3	19.1	33.2	1. Current labor force		
กำลังแรงงานรวม	7,468.0	717.5	742.1	705.8	655.9	646.3	1,447.7	1,184.0	1,368.6	1.1 Employed		
1. กำลังแรงงานปัจจุบัน	4,644.0	79.8	401.9	517.5	522.6	555.4	1,227.9	911.3	427.7	- At work		
1.1 ผู้มีงานทำ	4,618.6	79.8	397.1	517.5	521.6	552.5	1,223.5	901.7	424.9	- With job but not at work		
- ทำงาน	4,595.6	77.0	384.1	514.9	520.7	550.9	1,221.4	901.7	424.9	1.2 Unemployed		
- ไม่ทำงานแต่มีงานประจำ	4,577.8	77.0	379.9	512.0	519.9	550.9	1,217.6	898.7	421.8	- Looking for work		
1.2 ผู้ว่างงาน	17.8	-	4.2	2.8	0.8	-	3.8	3.0	3.2	- Not looking/available for work		
- หางานทำ	23.0	2.8	13.0	2.6	0.9	1.6	2.1	-	-	2. Seasonally inactive labor force		
- ไม่ทำงานทำ/พร้อมที่จะทำงาน	5.7	-	5.7	-	-	-	-	-	-	Persons not in Labor Force		
2. กำลังแรงงานที่รอฤดูกาล	17.3	2.8	7.3	2.6	0.9	1.6	2.1	-	-	1. Household work		
ผู้ไม่อยู่ในกำลังแรงงาน	25.4	-	4.8	-	1.0	2.9	4.3	9.6	2.8	2. Studies		
1. ทำงานบ้าน	2,824.0	637.7	340.3	188.4	133.3	90.9	219.8	272.7	940.9	3. Too young/old/incapable of work		
2. เรียนหนังสือ	1,125.8	60.8	163.7	135.1	92.4	73.1	180.5	222.2	198.1	4. Others		
3. ยังเด็ก/ชร/ไม่สามารถทำงานได้	656.4	547.6	103.7	4.1	0.9	-	-	-	-			
4. อื่น ๆ	844.0	11.7	14.7	7.8	14.2	10.8	25.3	31.4	728.2			
	197.8	17.6	58.2	41.4	25.8	7.1	14.0	19.2	14.5			

ตารางที่ 2 จำนวนประชากรอายุ 15 ปีขึ้นไป จำแนกตามสถานภาพสมรส สถานภาพแรงงาน ภาคตะวันออกเฉียงเหนือ

TABLE 2 POPULATION 15 YEARS AND OVER BY MARITAL STATUS, LABOR FORCE STATUS, NORTHEASTERN REGION

ไตรมาสที่ 4/2556 : Quarter 4/2013

หน่วยเป็นพัน : in Thousands

สถานภาพแรงงาน	รวม	เคยสมรส Ever-Married				LABOR FORCE STATUS		
		โสด Single	สมรส Married	หม้าย Widowed	หย่า Divorced	แยกกันอยู่ Separated	ไม่ทราบ Unknown	
ยอดรวม	18,520.1	4,368.3	12,206.1	1,327.2	337.0	281.3	0.3	TOTAL
กำลังแรงงานรวม	13,190.3	2,319.7	9,937.7	452.7	262.8	217.2	0.3	Total Labor Force
1. กำลังแรงงานปัจจุบัน	13,133.4	2,313.6	9,894.8	450.9	262.2	211.7	0.3	1. Current labor force
1.1 ผู้มีงานทำ	13,060.1	2,266.1	9,873.0	450.5	259.7	210.6	0.3	1.1 Employed
- ทำงาน	13,005.7	2,256.8	9,836.8	446.1	257.6	208.0	0.3	- At work
- ไม่ทำงานแต่มีงานประจำ	54.4	9.2	36.1	4.4	2.0	2.6	-	- With job but not at work
1.2 ผู้ว่างงาน	73.3	47.5	21.8	0.4	2.5	1.1	-	1.2 Unemployed
- ท างานทำ	17.0	10.3	6.3	-	0.4	-	-	- Looking for work
- ไม่ทำงานทำ/พร้อมที่จะทำงาน	56.4	37.2	15.5	0.4	2.2	1.1	-	- Not looking/available for work
2. กำลังแรงงานที่รอดูภาค	57.0	6.1	43.0	1.8	0.6	5.5	-	2. Seasonally inactive labor force
ผู้ไม่อยู่ในกำลังแรงงาน	5,329.7	2,048.6	2,268.3	874.5	74.2	64.1	-	Persons not in Labor Force
1. ทำงานบ้าน	1,439.9	63.3	1,202.8	108.9	32.2	32.7	-	1. Household work
2. เรียนหนังสือ	1,626.1	1,597.6	28.0	-	-	0.5	-	2. Studies
3. ยังเด็ก ขรา/ไม่สามารถทำงานได้	1,761.3	241.0	734.7	739.5	31.2	14.9	-	3. Too young/old/incapable of work
4. อื่น ๆ	502.5	146.7	303.0	26.1	10.7	15.9	-	4. Others

ตารางที่ 2 จำนวนประชากรอายุ 15 ปีขึ้นไป จำแนกตามสถานภาพสมรส สถานภาพแรงงาน และเพศ ภาคตะวันออกเฉียงเหนือ

TABLE 2 POPULATION 15 YEARS AND OVER BY MARITAL STATUS, LABOR FORCE STATUS AND SEX, NORTHEASTERN REGION

ไตรมาสที่ 4/2556 : Quarter 4/2013

หน่วยเป็นพัน : in Thousands

สถานภาพแรงงาน	รวม					เคยสมรส Ever-Married				LABOR FORCE STATUS
	Total	โสด Single	สมรส Married	หม้าย Widowed	หย่า Divorced	แยกกันอยู่ Separated	ไม่ทราบ Unknown			
ชาย	9,136.7	2,757.1	5,842.7	262.8	142.4	131.4	0.3		MALE	
กำลังแรงงานรวม	7,383.2	1,717.0	5,323.2	102.0	124.4	116.4	0.3		Total Labor Force	
1. กำลังแรงงานปัจจุบัน	7,361.5	1,711.1	5,310.8	101.1	124.4	113.9	0.3		1. Current labor force	
1.1 ผู้มีงานทำ	7,321.5	1,682.8	5,299.7	101.1	124.3	113.3	0.3		1.1 Employed	
- ทำงาน	7,289.1	1,676.6	5,276.3	99.7	123.0	113.3	0.3		- At work	
- ไม่ทำงานแต่มีงานประจำ	32.4	6.3	23.5	1.4	1.3	-	-		- With job but not at work	
1.2 ผู้ว่างงาน	40.0	28.3	11.0	-	0.2	0.6	-		1.2 Unemployed	
- หางานทำ	9.3	5.4	3.8	-	0.2	-	-		- Looking for work	
- ไม่หางานทำ/พร้อมที่จะทำงาน	30.7	22.8	7.3	-	-	0.6	-		- Not looking/available for work	
2. กำลังแรงงานที่รอฤดูกาล	21.7	5.9	12.4	0.9	-	2.5	-		2. Seasonally inactive labor force	
ผู้ไม่อยู่ในกำลังแรงงาน	1,753.5	1,040.1	519.5	160.8	18.0	15.0	-		Persons not in Labor Force	
1. ที่งานบ้าน	27.7	12.7	13.7	0.8	-	0.6	-		1. Household work	
2. เรียนหนังสือ	766.6	757.2	8.9	-	-	0.5	-		2. Studies	
3. ยังเด็ก/ชร/ไม่สามารถทำงานได้	713.5	153.4	386.3	153.8	12.1	8.0	-		3. Too young/old/incapable of work	
4. อื่น ๆ	245.7	116.8	110.7	6.2	6.0	6.0	-		4. Others	
หญิง	9,383.4	1,611.2	6,363.4	1,064.4	194.5	149.9	-		FEMALE	
กำลังแรงงานรวม	5,807.2	602.7	4,614.6	350.7	138.4	100.8	-		Total Labor Force	
1. กำลังแรงงานปัจจุบัน	5,771.9	602.5	4,584.0	349.8	137.8	97.8	-		1. Current labor force	
1.1 ผู้มีงานทำ	5,738.6	583.2	4,573.2	349.5	135.4	97.3	-		1.1 Employed	
- ทำงาน	5,716.6	580.3	4,560.5	346.4	134.6	94.7	-		- At work	
- ไม่ทำงานแต่มีงานประจำ	22.0	3.0	12.7	3.0	0.8	2.6	-		- With job but not at work	
1.2 ผู้ว่างงาน	33.3	19.3	10.8	0.4	2.4	0.6	-		1.2 Unemployed	
- หางานทำ	7.6	4.9	2.6	-	0.2	-	-		- Looking for work	
- ไม่หางานทำ/พร้อมที่จะทำงาน	25.7	14.4	8.2	0.4	2.2	0.6	-		- Not looking/available for work	
2. กำลังแรงงานที่รอฤดูกาล	35.3	0.2	30.5	0.9	0.6	3.1	-		2. Seasonally inactive labor force	
ผู้ไม่อยู่ในกำลังแรงงาน	3,576.2	1,008.5	1,748.8	713.7	56.1	49.1	-		Persons not in Labor Force	
1. ที่งานบ้าน	1,412.2	50.7	1,189.1	108.1	32.2	32.1	-		1. Household work	
2. เรียนหนังสือ	859.5	840.4	19.1	-	-	0.1	-		2. Studies	
3. ยังเด็ก/ชร/ไม่สามารถทำงานได้	1,047.7	87.6	348.4	585.7	19.1	6.9	-		3. Too young/old/incapable of work	
4. อื่น ๆ	256.8	29.9	192.3	19.9	4.8	10.0	-		4. Others	

ตารางที่ 2 จำนวนประชากรอายุ 15 ปีขึ้นไป จำแนกตามสถานภาพสมรส สถานภาพแรงงาน เพศ และเขตการปกครอง ภาคตะวันออกเฉียงเหนือ (ต่อ)

TABLE 2 POPULATION 15 YEARS AND OVER BY MARITAL STATUS, LABOR FORCE STATUS, SEX AND AREA, NORTHEASTERN REGION (Contd.)

ไตรมาสที่ 4/2556 : Quarter 4/2013

หน่วยเป็นพัน : in Thousands

สถานภาพแรงงาน	ในเขตเทศบาล MUNICIPAL AREA						LABOR FORCE STATUS	
	รวม	โสด	สมรส	หม้าย	หย่า	แยกกันอยู่		ไม่ทราบ
	Total	Single	Married	Widowed	Divorced	Separated	Unknown	
ยอดรวม	3,717.4	990.7	2,330.8	257.3	83.0	55.3	0.3	TOTAL
ชาย	1,802.0	575.6	1,125.4	47.4	35.2	18.1	0.3	MALE
กำลังแรงงาน	1,397.0	337.1	997.7	16.6	29.7	15.6	0.3	Total Labor Force
1. กำลังแรงงานปัจจุบัน	1,389.9	335.6	992.2	16.6	29.7	15.6	0.3	1. Current labor force
1.1 ผู้มีงานทำ	1,379.8	328.9	989.0	16.6	29.5	15.6	0.3	1.1 Employed
- ทำงาน	1,374.8	327.6	986.1	16.3	29.1	15.6	0.3	- At work
- ไม่ทำงานแต่มีงานประจำ	5.0	1.3	2.9	0.3	0.5	-	-	- With job but not at work
1.2 ผู้ว่างงาน	10.1	6.8	3.2	-	0.2	-	-	1.2 Unemployed
- หางานทำ	2.8	1.2	1.4	-	0.2	-	-	- Looking for work
- ไม่หางานทำ/พร้อมที่จะทำงาน	7.3	5.5	1.8	-	-	-	-	- Not looking/available for work
2. กำลังแรงงานที่รอฤดูกาล	7.1	1.5	5.6	-	-	0.0	-	2. Seasonally inactive labor force
ผู้ไม่อยู่ในกำลังแรงงาน	405.0	238.5	127.7	30.8	5.6	2.5	-	Persons not in Labor Force
1. ทำงานบ้าน	6.1	2.5	3.0	0.3	-	0.4	-	1. Household work
2. เรียนหนังสือ	185.2	181.4	3.8	-	-	-	-	2. Studies
3. ยังเด็ก/ชร/ไม่สามารถทำงานได้	146.7	30.0	84.5	27.4	3.7	1.1	-	3. Too young/old/incapable of work
4. อื่น ๆ	67.1	24.6	36.4	3.2	1.9	1.0	-	4. Others
หญิง	1,915.4	415.1	1,205.4	209.9	47.8	37.2	-	FEMALE
กำลังแรงงานรวม	1,163.1	180.1	851.2	69.4	36.7	25.7	-	Total Labor Force
1. กำลังแรงงานปัจจุบัน	1,153.3	179.9	842.3	69.4	36.1	25.7	-	1. Current labor force
1.1 ผู้มีงานทำ	1,142.9	173.6	839.6	69.0	35.5	25.2	-	1.1 Employed
- ทำงาน	1,138.7	173.6	837.5	68.5	35.3	23.8	-	- At work
- ไม่ทำงานแต่มีงานประจำ	4.2	-	2.1	0.5	0.3	1.3	-	- With job but not at work
1.2 ผู้ว่างงาน	10.3	6.3	2.6	0.4	0.6	0.6	-	1.2 Unemployed
- หางานทำ	1.9	1.3	0.4	-	0.2	-	-	- Looking for work
- ไม่หางานทำ/พร้อมที่จะทำงาน	8.4	5.0	2.2	0.4	0.3	0.6	-	- Not looking/available for work
2. กำลังแรงงานที่รอฤดูกาล	9.9	0.2	9.0	0.0	0.6	-	-	2. Seasonally inactive labor force
ผู้ไม่อยู่ในกำลังแรงงาน	752.2	235.0	354.1	140.5	11.1	11.5	-	Persons not in Labor Force
1. ทำงานบ้าน	286.4	16.2	234.1	22.0	6.1	8.0	-	1. Household work
2. เรียนหนังสือ	203.1	196.3	6.8	-	-	0.1	-	2. Studies
3. ยังเด็ก/ชร/ไม่สามารถทำงานได้	203.7	13.8	73.2	111.6	3.5	1.7	-	3. Too young/old/incapable of work
4. อื่น ๆ	59.0	8.8	40.1	6.9	1.5	1.8	-	4. Others

ตารางที่ 2 จำนวนประชากรอายุ 15 ปีขึ้นไป จำแนกตามสถานภาพสมรส สถานภาพแรงงาน เพศ และเขตการปกครอง ภาคตะวันออกเฉียงเหนือ (ต่อ)
TABLE 2 POPULATION 15 YEARS AND OVER BY MARITAL STATUS, LABOR FORCE STATUS, SEX AND AREA, NORTHEASTERN REGION (Contd.)

ไตรมาสที่ 4/2556 : Quarter 4/2013

หน่วยเป็นพัน : In Thousands

สถานภาพแรงงาน	รวม						เคยสมรส Ever-Married				LABOR FORCE STATUS
	Total	โสด Single	สมรส Married	หม้าย Widowed	หย่า Divorced	แยกกันอยู่ Separated	ไม่ทราบ Unknown	LABOR FORCE STATUS			
ยอดรวม	14,802.7	3,377.6	9,875.3	1,069.8	254.0	226.0	-	TOTAL			
ชาย	7,334.7	2,181.5	4,717.3	215.4	107.2	113.3	-	MALE			
กำลังแรงงานรวม	5,986.2	1,379.9	4,325.4	85.4	94.8	100.8	-	Total Labor Force			
1. กำลังแรงงานปัจจุบัน	5,971.6	1,375.5	4,318.6	84.5	94.8	98.3	-	1. Current labor force			
1.1 ผู้มีงานทำ	5,941.7	1,354.0	4,310.8	84.5	94.8	97.7	-	1.1 Employed			
- ทำงาน	5,914.3	1,349.0	4,290.2	83.4	94.0	97.7	-	- At work			
- ไม่ทำงานแต่มีงานประจำ	27.4	5.0	20.5	1.1	0.8	-	-	- With job but not at work			
1.2 ผู้ว่างงาน	29.9	21.5	7.8	-	-	0.6	-	1.2 Unemployed			
- หางานทำ	6.6	4.2	2.4	-	-	-	-	- Looking for work			
- ไม่หางานทำ/พร้อมที่จะทำงาน	23.4	17.3	5.5	-	-	0.6	-	- Not looking/available for work			
2. กำลังแรงงานที่รอฤดูกาล	14.6	4.4	6.9	0.9	-	2.4	-	2. Seasonally inactive labor force			
ผู้ไม่อยู่ในกำลังแรงงาน	1,348.5	801.6	391.9	130.0	12.5	12.5	-	Persons not in Labor Force			
1. ทำงานบ้าน	21.7	10.2	10.7	0.5	-	0.2	-	1. Household work			
2. เรียนหนังสือ	581.4	575.8	5.1	-	-	0.5	-	2. Studies			
3. ยังเด็ก/ไม่สามารถทำงานได้	566.9	123.4	301.7	126.4	8.4	6.9	-	3. Too young/old/incapable of work			
4. อื่น ๆ	178.6	92.2	74.3	3.1	4.1	4.9	-	4. Others			
หญิง	7,468.0	1,196.1	5,158.0	854.5	146.7	112.7	-	FEMALE			
กำลังแรงงานรวม	4,644.0	422.6	3,763.3	281.2	101.7	75.1	-	Total Labor Force			
1. กำลังแรงงานปัจจุบัน	4,618.6	422.6	3,741.8	280.4	101.7	72.1	-	1. Current labor force			
1.1 ผู้มีงานทำ	4,595.6	409.6	3,733.6	280.4	99.9	72.1	-	1.1 Employed			
- ทำงาน	4,577.8	406.7	3,723.0	277.9	99.4	70.9	-	- At work			
- ไม่ทำงานแต่มีงานประจำ	17.8	3.0	10.6	2.5	0.5	1.3	-	- With job but not at work			
1.2 ผู้ว่างงาน	23.0	13.0	8.2	-	1.8	-	-	1.2 Unemployed			
- หางานทำ	5.7	3.5	2.2	-	-	-	-	- Looking for work			
- ไม่หางานทำ/พร้อมที่จะทำงาน	17.3	9.4	6.0	-	1.8	-	-	- Not looking/available for work			
2. กำลังแรงงานที่รอฤดูกาล	25.4	-	21.6	0.8	-	3.1	-	2. Seasonally inactive labor force			
ผู้ไม่อยู่ในกำลังแรงงาน	2,824.0	773.5	1,394.6	573.3	45.0	37.6	-	Persons not in Labor Force			
1. ทำงานบ้าน	1,125.8	34.5	955.0	86.1	26.1	24.2	-	1. Household work			
2. เรียนหนังสือ	656.4	644.1	12.3	-	-	-	-	2. Studies			
3. ยังเด็ก/ไม่สามารถทำงานได้	844.0	73.8	275.3	474.1	15.6	5.2	-	3. Too young/old/incapable of work			
4. อื่น ๆ	197.8	21.1	152.1	13.0	3.3	8.2	-	4. Others			

ตารางที่ 3 จำนวนประชากรอายุ 15 ปีขึ้นไป จำแนกตามระดับการศึกษาที่สำเร็จ สถานภาพแรงงาน ภาคตะวันออกเฉียงเหนือ

TABLE 3 POPULATION 15 YEARS AND OVER BY LEVEL OF EDUCATIONAL ATTAINMENT, LABOR FORCE STATUS, NORTHEASTERN REGION

ไตรมาสที่ 4/2556 : Quarter 4/2013

หน่วยเป็นพัน : In Thousands

สถานภาพแรงงาน	รวม	ไม่มี การศึกษา	ต่ำกว่า ประถมศึกษา	ประถมศึกษา Less than Elementary	ประถมศึกษา Elementary	มัธยมศึกษา ตอนต้น	มัธยมศึกษาตอนปลาย				อุดมศึกษา				อื่นๆ	ไม่ทราบ	LABOR FORCE STATUS
							มัธยมศึกษา General/ Academic	มัธยมศึกษา สายสามัญ	สายอาชีพ- ศึกษา	สายอาชีพ- Vocational	สายอาชีพ- Academic	สายอาชีพ- Technical Education	สายอาชีพ- Higher Education	สายอาชีพ- Teacher Training			
Total		None	Less than Elementary	Elementary	Secondary	Lower Secondary	General/ Academic	Vocational	Teacher Training	Academic	Technical Education	Higher Education	Teacher Training	Others	Unknown		
ยอดรวม	18,520.1	374.7	5,553.1	4,687.9	3,640.7	2,247.8	347.2	5.9	782.1	576.5	292.5	0.2	11.4				TOTAL
กำลังแรงงานรวม	13,190.3	127.8	3,671.3	3,810.3	2,253.3	1,610.9	243.6	3.9	711.4	494.2	254.5	-	9.1				Total Labor Force
1. กำลังแรงงานปัจจุบัน	13,133.4	127.8	3,648.6	3,793.0	2,243.5	1,605.2	243.3	3.9	711.4	493.1	254.5	-	9.1				1. Current labor force
1.1 ผู้มีงานทำ	13,060.1	125.9	3,646.1	3,781.8	2,223.9	1,594.6	242.5	3.9	696.7	483.1	252.5	-	9.1				1.1 Employed
- ทำงาน	13,005.7	124.2	3,627.3	3,768.0	2,212.6	1,590.2	242.5	3.9	695.2	480.4	252.3	-	9.1				- At work
- ไม่ทำงานแต่มีงานประจำ	54.4	1.7	18.9	13.8	11.3	4.4	-	-	1.5	2.8	0.1	-	-				- With job but not at work
1.2 ผู้ว่างงาน	73.3	1.9	2.5	11.1	19.6	10.6	0.9	-	14.7	10.0	2.1	-	-				1.2 Unemployed
- ทงงานทำ	17.0	-	0.4	3.1	4.4	3.3	0.5	-	5.2	-	-	-	-				- Looking for work
- ไม่ทงงานทำ/พร้อมที่จะทงงาน	56.4	1.9	2.1	8.0	15.2	7.3	0.3	-	9.5	10.0	2.1	-	-				- Not looking/available for work
2. กำลังแรงงานที่รอฤดูกาล	57.0	-	22.7	17.3	9.8	5.8	0.2	-	-	1.1	-	-	-				2. Seasonally inactive labor force
ผู้ไม่อยู่ในกำลังแรงงาน	5,329.7	246.8	1,881.8	877.7	1,387.4	636.9	103.7	2.0	70.7	82.3	38.0	0.2	2.3				Persons not in Labor Force
1. ทำงานบ้าน	1,439.9	31.6	525.8	323.7	255.1	204.5	20.8	0.2	28.4	39.0	10.9	-	-				1. Household work
2. เรียนหนังสือ	1,626.1	-	1.7	301.6	947.4	291.8	61.7	1.0	2.3	18.8	-	-	-				2. Studies
3. ยังเด็ก ชรา/ไม่สามารถทำงานได้	1,761.3	213.4	1,285.5	142.7	57.7	42.8	7.6	0.6	4.5	3.4	1.2	0.2	1.6				3. Too young/old/incapable of work
4. อื่น ๆ	502.5	1.8	68.8	109.7	127.2	97.8	13.6	0.2	35.6	21.1	25.9	-	0.7				4. Others

/ Including Short Course Vocational

ตารางที่ 3 จำนวนประชากรอายุ 15 ปีขึ้นไป จำแนกตามระดับการศึกษาที่สำเร็จ สถานภาพแรงงาน และเพศ ภาคตะวันออกเฉียงเหนือ
TABLE 3 POPULATION 15 YEARS AND OVER BY LEVEL OF EDUCATIONAL ATTAINMENT, LABOR FORCE STATUS AND SEX, NORTHEASTERN REGION

ไตรมาสที่ 4/2556 : Quarter 4/2013

หน่วยเป็นพัน : In Thousands

สถานภาพแรงงาน	รวม	ไม่มีการศึกษา	ต่ำกว่าประถมศึกษา Less than Elementary	ประถมศึกษา Elementary	ประถมศึกษาตอนต้น Lower Secondary	มัธยมศึกษาตอนปลาย Upper Secondary Level					อุดมศึกษา Higher Level			ไม่ทราบ Unknown	LABOR FORCE STATUS			
						None	Elementary	Lower Secondary	General/Academic		Vocational	Teacher Training	Academic			Higher Technical Education	Teacher Training	Others
									General/Academic	Academic								
ชาย	9,136.7	1,222	2,445.6	2,513.2	1,889.3	1,176.2	218.0	4.1	341.7	317.7	102.5	6.0	MALE					
กำลังแรงงานรวม	7,383.2	534	1,915.1	2,196.3	1,361.9	985.7	161.1	3.1	322.4	290.7	89.2	4.4	Total Labor Force					
1. กำลังแรงงานปัจจุบัน	7,361.5	534	1,907.6	2,189.2	1,360.8	980.5	160.9	3.1	322.4	290.3	89.2	4.4	1. Current labor force					
1.1 ผู้มีงานทำ	7,321.5	533	1,907.2	2,178.6	1,346.7	973.9	160.6	3.1	319.8	285.0	89.1	4.4	1.1 Employed					
- ทำงาน	7,289.1	51.7	1,895.2	2,169.0	1,343.8	971.0	160.6	3.1	318.8	282.5	89.1	4.4	- At work					
- ไม่ทำงานแต่มีงานประจำ	32.4	1.6	12.0	9.5	2.9	2.9	-	-	1.0	2.5	-	-	- With job but not at work					
1.2 ผู้ว่างงาน	40.0	0.1	0.4	10.6	14.0	6.7	0.3	-	2.6	5.3	0.1	-	1.2 Unemployed					
- หางานทำ	9.3	-	0.4	3.1	4.0	0.9	-	-	0.9	-	-	-	- Looking for work					
- ไม่หางานทำ/พร้อมที่จะทำงาน	30.7	0.1	-	7.5	10.0	5.8	0.3	-	1.7	5.3	0.1	-	- Not looking/available for work					
2. กำลังแรงงานที่รอฤดูกาล	21.7	-	7.6	7.1	1.2	5.1	0.2	-	-	0.4	-	-	2. Seasonally inactive labor force					
ผู้ไม่อยู่ในกำลังแรงงาน	1,753.5	68.9	530.5	316.8	527.3	190.5	56.9	1.1	19.4	27.0	13.4	1.6	Persons not in Labor Force					
1. ทำงานบ้าน	27.7	0.2	10.0	10.5	4.0	1.8	0.1	-	0.2	0.8	0.1	-	1. Household work					
2. เรียนหนังสือ	766.6	-	0.0	156.6	430.3	122.9	44.9	0.8	1.1	9.9	-	-	2. Studies					
3. ยั้งคิด ขรอ/ไม่สามารถทำงานได้	713.5	68.4	484.2	76.3	40.7	29.9	6.3	-	3.3	2.6	0.6	1.0	3. Too young/old/incapable of work					
4. อื่น ๆ	245.7	0.3	36.2	73.5	52.4	35.9	5.6	0.2	14.8	13.8	12.6	0.6	4. Others					
หญิง	9,383.4	252.4	3,107.6	2,174.8	1,751.5	1,071.7	129.2	1.8	440.3	258.8	190.0	5.4	FEMALE					
กำลังแรงงานรวม	5,807.2	74.5	1,756.2	1,613.9	891.4	625.3	82.4	0.9	389.0	203.5	165.4	4.7	Total Labor Force					
1. กำลังแรงงานปัจจุบัน	5,771.9	74.5	1,741.0	1,603.8	882.7	624.6	82.4	0.9	389.0	202.8	165.4	4.7	1. Current labor force					
1.1 ผู้มีงานทำ	5,738.6	72.6	1,738.9	1,603.3	877.1	620.7	81.9	0.9	376.9	198.2	163.4	4.7	1.1 Employed					
- ทำงาน	5,716.6	72.5	1,732.1	1,599.0	868.8	619.3	81.9	0.9	376.4	197.9	163.2	4.7	- At work					
- ไม่ทำงานแต่มีงานประจำ	22.0	0.1	6.9	4.3	8.4	1.4	-	-	0.5	0.3	0.1	-	- With job but not at work					
1.2 ผู้ว่างงาน	33.3	1.8	2.1	0.5	5.6	4.0	0.5	-	12.1	4.7	2.0	-	1.2 Unemployed					
- หางานทำ	7.6	-	-	-	0.4	2.4	0.5	-	4.3	-	-	-	- Looking for work					
- ไม่หางานทำ/พร้อมที่จะทำงาน	25.7	1.8	2.1	0.5	5.2	1.6	-	-	7.8	4.7	2.0	-	- Not looking/available for work					
2. กำลังแรงงานที่รอฤดูกาล	35.3	-	15.2	10.1	8.7	0.7	-	-	-	0.7	-	-	2. Seasonally inactive labor force					
ผู้ไม่อยู่ในกำลังแรงงาน	3,576.2	177.9	1,351.4	560.9	860.1	446.4	46.8	0.9	51.3	55.3	24.6	0.7	Persons not in Labor Force					
1. ทำงานบ้าน	1,412.2	31.4	515.8	313.2	251.1	202.7	20.7	0.2	28.2	38.2	10.7	-	1. Household work					
2. เรียนหนังสือ	859.5	-	1.6	145.0	517.1	168.9	16.8	0.1	1.2	8.9	-	-	2. Studies					
3. ยั้งคิด ขรอ/ไม่สามารถทำงานได้	1,047.7	145.0	801.3	66.5	17.0	13.0	1.2	0.6	1.2	0.9	0.6	0.6	3. Too young/old/incapable of work					
4. อื่น ๆ	256.8	1.5	32.6	36.2	74.9	61.9	8.1	-	20.8	7.3	13.3	0.1	4. Others					

/ Including Short Course Vocational

ตารางที่ 3 จำนวนประชากรอายุ 15 ปีขึ้นไป จำแนกตามระดับการศึกษาที่สำเร็จ สถานภาพแรงงาน เพศ และเขตการปกครอง ภาคตะวันออกเฉียงเหนือ (ต่อ)
TABLE 3 POPULATION 15 YEARS AND OVER BY LEVEL OF EDUCATIONAL ATTAINMENT, LABOR FORCE STATUS, SEX AND AREA, NORTHEASTERN REGION (Contd)

สถานภาพแรงงาน	ในเขตเทศบาล MUNICIPAL AREA											LABOR FORCE STATUS	
	รวม	ไม่มี การศึกษา			ประถมศึกษา			มัธยมศึกษาตอนปลาย			อุดมศึกษา		
		None	ต่ำกว่า ประถมศึกษา	ประถมศึกษา	มัธยมศึกษาตอนต้น	Lower Secondary	สายสามัญ	สายอาชีวศึกษา	สายวิชาชีพ	สายวิชาชีพ	สายวิชาชีพ		Higher Level
Total	Elementary	Less than Elementary	Elementary	Secondary	General/Academic	Vocational	Academic	Academic	Technical Education	Higher Education	Others	Unknown	
ยอดรวม	3,717.4	62.2	927.9	738.9	688.2	545.9	113.7	1.7	348.6	188.9	99.0	2.4	TOTAL
กำลังแรงงานรวม	2,560.1	21.8	565.4	570.3	398.2	365.7	80.4	1.2	310.9	162.5	82.4	1.4	Total Labor Force
1. กำลังแรงงานปัจจุบัน	2,543.2	21.8	559.2	562.8	395.8	364.9	80.4	1.2	310.9	162.5	82.4	1.4	1. Current labor force
1.1 ผู้มีงานทำ	2,522.7	21.7	558.2	561.1	391.4	362.8	79.5	1.2	304.0	159.7	81.8	1.4	1.1 Employed
- ทำงาน	2,513.6	21.6	554.9	559.0	389.5	362.4	79.5	1.2	303.4	159.0	81.7	1.4	- At work
- ไม่ทำงานแต่มีงานประจำ	9.2	0.1	3.3	2.2	1.9	0.3	-	-	0.5	0.7	0.1	-	- With job but not at work
1.2 ผู้ว่างงาน	20.4	0.1	1.1	1.7	4.5	2.1	0.9	-	6.9	2.8	0.5	-	1.2 Unemployed
- ทงานทำ	4.7	-	0.4	0.5	1.3	0.4	0.5	-	1.7	-	-	-	- Looking for work
- ไม่ทงานทำ/พร้อมที่จะทำงาน	15.8	0.1	0.7	1.2	3.2	1.7	0.3	-	5.3	2.8	0.5	-	- Not looking/available for work
2. กำลังแรงงานที่รอฤดูกาล	17.0	-	6.2	7.5	2.4	0.9	-	-	-	-	-	-	2. Seasonally inactive labor force
ผู้ไม่อยู่ในกำลังแรงงาน	1,157.3	40.4	362.5	168.6	290.0	180.2	33.4	0.6	37.8	26.4	16.6	0.9	Persons not in Labor Force
1. ทำงานบ้าน	292.4	4.6	103.6	54.4	49.5	41.4	7.9	0.2	16.2	12.0	2.7	-	1. Household work
2. เรียนหนังสือ	388.3	-	0.0	57.5	197.0	108.7	17.1	0.2	2.3	5.5	-	-	2. Studies
3. ยังเด็ก ขร/ไม่สามารถทำงานได้	350.4	35.4	243.2	38.2	17.2	9.4	2.7	-	2.4	1.1	0.6	0.2	3. Too young/old/incapable of work
4. อื่น ๆ	126.1	0.5	15.6	18.5	26.3	20.7	5.7	0.2	16.8	7.9	13.3	0.7	4. Others

1/ รวมอาชีวะระยะสั้น 1/ Including Short Course Vocational

ไตรมาสที่ 4/2556 : Quarter 4/2013

หน่วยเป็นพัน : in Thousands

ตารางที่ 3 จำนวนประชากรอายุ 15 ปีขึ้นไป จำแนกตามระดับการศึกษาที่สำเร็จ สถานภาพแรงงาน เพศ และเขตการปกครอง ภาคตะวันออกเฉียงเหนือ (ต่อ)
TABLE 3 POPULATION 15 YEARS AND OVER BY LEVEL OF EDUCATIONAL ATTAINMENT, LABOR FORCE STATUS, SEX AND AREA, NORTHEASTERN REGION (Contd)

สถานภาพแรงงาน	รวม	ไม่มีการศึกษา	ต่ำกว่าประถมศึกษา	ประถมศึกษา	มัธยมศึกษาตอนต้น	มัธยมศึกษาตอนปลาย						อุดมศึกษา				ไม่ทราบ	LABOR FORCE STATUS			
						Upper Secondary Level						Higher Level								
						None	Elementary	Elementary	Secondary	Lower Secondary	General/Academic	Vocational	Teacher Training	Academic	Higher Technical Education			Teacher Training	Others	Unknown
Total	622	927.9	738.9	688.2	545.9	113.7	1.7	348.6	188.9	99.0	-	2.4	TOTAL							
ยศรวม	3,717.4																			
ชาย	1,802.0	20.4	394.8	378.9	366.0	275.3	66.2	1.3	162.7	98.6	-	1.8	MALE							
กำลังแรงงานรวม	1,397.0	8.3	293.0	316.6	247.0	209.4	50.4	1.0	150.5	89.5	-	1.0	Total Labor Force							
1. กำลังแรงงานปัจจุบัน	1,389.9	8.3	289.9	314.1	246.1	208.7	50.4	1.0	150.5	89.5	-	1.0	1. Current labor force							
1.1 ผู้มีงานทำ	1,379.8	8.2	289.5	312.7	243.1	207.5	50.1	1.0	147.9	88.5	-	1.0	1.1 Employed							
- ทำงาน	1,374.8	8.2	286.8	311.4	243.1	207.3	50.1	1.0	147.7	88.0	-	1.0	- At work							
- ไม่ทำงานแต่มีงานประจำ	5.0	-	2.7	1.3	-	0.3	-	-	0.2	0.4	-	-	- With job but not at work							
1.2 ผู้ว่างงาน	10.1	0.1	0.4	1.4	3.0	1.2	0.3	-	2.6	1.0	-	-	1.2 Unemployed							
- หางานทำ	2.8	-	0.4	0.5	0.9	0.2	-	-	0.9	-	-	-	- Looking for work							
- ไม่หางานทำพร้อมที่จะทำงาน	7.3	0.1	-	1.0	2.1	1.0	0.3	-	1.7	1.0	-	-	- Not looking/available for work							
2. กำลังแรงงานที่รอฤดูกาล	7.1	-	3.1	2.5	0.8	0.7	-	-	-	-	-	-	2. Seasonally inactive labor force							
ผู้ไม่อยู่ในกำลังแรงงาน	405.0	12.2	101.8	62.3	119.1	65.9	15.8	0.3	12.2	9.1	-	0.8	Persons not in Labor Force							
1. ทำงานบ้าน	6.1	0.1	1.6	2.1	0.9	0.3	0.1	-	0.2	0.8	-	-	1. Household work							
2. เรียนหนังสือ	185.2	-	0.0	30.1	93.4	46.3	10.7	0.1	1.1	3.4	-	-	2. Studies							
3. ยิงตึก ขร/ไม่สามารถทำงานได้	146.7	11.8	92.2	19.7	10.8	7.2	1.4	-	1.9	0.8	-	0.2	3. Too young/old/incapable of work							
4. อื่น ๆ	67.1	0.3	8.0	10.5	14.0	12.0	3.5	0.2	9.0	4.2	-	0.6	4. Others							
หญิง	1,915.4	41.8	533.1	360.0	322.2	270.7	47.6	0.4	185.9	90.3	-	0.5	FEMALE							
กำลังแรงงานรวม	1,163.1	13.5	272.4	253.7	151.3	156.3	30.0	0.1	160.4	73.0	-	0.4	Total Labor Force							
1. กำลังแรงงานปัจจุบัน	1,153.3	13.5	269.3	248.7	149.7	156.1	30.0	0.1	160.4	73.0	-	0.4	1. Current labor force							
1.1 ผู้มีงานทำ	1,142.9	13.5	268.6	248.5	148.3	155.2	29.5	0.1	156.0	71.3	-	0.4	1.1 Employed							
- ทำงาน	1,138.7	13.4	268.1	247.6	146.4	155.2	29.5	0.1	155.7	71.0	-	0.4	- At work							
- ไม่ทำงานแต่มีงานประจำ	4.2	0.1	0.6	0.8	1.9	0.1	-	-	0.3	0.3	-	-	- With job but not at work							
1.2 ผู้ว่างงาน	10.3	-	0.7	0.3	1.4	0.9	0.5	-	4.3	1.7	-	-	1.2 Unemployed							
- หางานทำ	1.9	-	-	-	0.4	0.2	0.5	-	0.8	-	-	-	- Looking for work							
- ไม่หางานทำพร้อมที่จะทำงาน	8.4	-	0.7	0.3	1.1	0.7	-	-	3.6	1.7	-	-	- Not looking/available for work							
2. กำลังแรงงานที่รอฤดูกาล	9.9	-	3.1	5.0	1.6	0.2	-	-	-	-	-	-	2. Seasonally inactive labor force							
ผู้ไม่อยู่ในกำลังแรงงาน	752.2	28.2	260.6	106.3	170.9	114.4	17.6	0.3	25.6	17.3	-	0.1	Persons not in Labor Force							
1. ทำงานบ้าน	286.4	4.5	102.0	52.3	48.7	41.1	7.8	0.2	16.0	11.2	-	-	1. Household work							
2. เรียนหนังสือ	203.1	-	-	27.5	103.6	62.4	6.4	0.1	1.2	2.1	-	-	2. Studies							
3. ยิงตึก ขร/ไม่สามารถทำงานได้	203.7	23.5	151.0	18.5	6.4	2.2	1.2	-	0.5	0.3	-	-	3. Too young/old/incapable of work							
4. อื่น ๆ	59.0	0.2	7.6	8.0	12.3	8.7	2.2	-	7.9	3.7	-	0.1	4. Others							

1/ รวมอาชีพระยะสั้น 1/ Including Short Course Vocational

ตารางที่ 3 จำนวนประชากรอายุ 15 ปีขึ้นไป จำแนกตามระดับการศึกษาที่สำเร็จ สถานภาพแรงงาน เพศ และเขตการปกครอง ภาคตะวันออกเฉียงเหนือ (ต่อ)

TABLE 3 POPULATION 15 YEARS AND OVER BY LEVEL OF EDUCATIONAL ATTAINMENT, LABOR FORCE STATUS, SEX AND AREA, NORTHEASTERN REGION (Contd)

สถานภาพแรงงาน	มณฑลเขตเทศบาล NON-MUNICIPAL AREA											ไม่ทราบ	รวม	LABOR FORCE STATUS		
	เมืองเทศบาล														ไม่ทราบ	
	มัธยมศึกษาตอนปลาย					อุดมศึกษา					อื่นๆ					
ไม่มีการศึกษา	ต่ำกว่าประถมศึกษา	ประถมศึกษา	มัธยมศึกษาตอนต้น	มัธยมศึกษาตอนต้น	มัธยมศึกษาตอนต้น	สายสามัญ	สายอาชีวศึกษา	สายวิชาชีพ	สายวิชาชีพ	สายวิชาชีพ		สายวิชาชีพ	สายวิชาชีพ	สายวิชาชีพ	สายวิชาชีพ	สายวิชาชีพ
None	Less than Elementary	Elementary	Lower Secondary	General/Academic	Vocational	Teacher Training	Academic	Academic	Academic	Technical Education	Teacher Training	Others	Unknown			
ยอดรวม	312.5	4,625.2	3,949.0	2,952.5	1,701.9	233.5	4.2	433.4	387.6	193.6	0.2	9.0	TOTAL			
กำลังแรงงานรวม	106.0	3,105.9	3,240.0	1,855.1	1,245.2	163.2	2.8	400.5	331.7	172.2	-	7.7	Total Labor Force			
1. กำลังแรงงานปัจจุบัน	106.0	3,089.4	3,230.2	1,847.6	1,240.3	163.0	2.8	400.5	330.6	172.2	-	7.7	1. Current labor force			
1.1 ผู้มีงานทำ	104.2	3,088.0	3,220.7	1,832.5	1,231.8	163.0	2.8	392.7	323.4	170.6	-	7.7	1.1 Employed			
- ทำงาน	102.7	3,072.4	3,209.1	1,823.0	1,227.8	163.0	2.8	391.8	321.4	170.6	-	7.7	- At work			
- ไม่ทำงานแต่มีงานประจำ	1.6	15.6	11.7	9.5	4.0	-	-	0.9	2.0	-	-	-	- With job but not at work			
1.2 ผู้ว่างงาน	1.8	1.4	9.5	15.1	8.5	-	-	7.8	7.2	1.6	-	-	1.2 Unemployed			
- ทงงานทำ	-	-	2.7	3.1	2.9	-	-	3.5	-	-	-	-	- Looking for work			
- ไม่ทำงานทำ/พร้อมที่จะทำงาน	1.8	1.4	6.8	12.0	5.6	-	-	4.3	7.2	1.6	-	-	- Not looking/available for work			
2. กำลังแรงงานที่รอฤดูกาล	-	16.5	9.8	7.4	4.9	0.2	-	-	1.1	-	-	-	2. Seasonally inactive labor force			
ผู้ไม่อยู่ในกำลังแรงงาน	206.4	1,519.3	709.1	1,097.4	456.7	70.3	1.4	32.9	55.9	21.4	0.2	1.3	Persons not in Labor Force			
1. ทำงานบ้าน	27.0	422.2	269.3	205.6	163.1	12.9	-	12.2	27.0	8.2	-	-	1. Household work			
2. เรียนหนังสือ	-	1.6	244.0	750.4	183.1	44.6	0.8	-	13.3	-	-	-	2. Studies			
3. ยังเด็ก ขรา/ไม่สามารถทำงานได้	178.1	1,042.3	104.6	40.5	33.4	4.9	0.6	2.1	2.4	0.6	0.2	1.3	3. Too young/old/incapable of work			
4. อื่น ๆ	1.4	53.2	91.2	101.0	77.1	8.0	-	18.7	13.2	12.7	-	-	4. Others			

1/ รวมอาชีพระยะสั้น / Including Short Course Vocational

ตารางที่ 3 จำนวนประชากรอายุ 15 ปีขึ้นไป จำแนกตามระดับการศึกษาที่สำเร็จ สถานภาพแรงงาน เพศ และเขตการปกครอง ภาคตะวันออกเฉียงเหนือ (ต่อ)

TABLE 3 POPULATION 15 YEARS AND OVER BY LEVEL OF EDUCATIONAL ATTAINMENT, LABOR FORCE STATUS, SEX AND AREA, NORTHEASTERN REGION (Contd)

หน่วยเป็นพัน : In Thousands

สถานภาพแรงงาน	รวม	ไม่มี การศึกษา	ต่ำกว่า ประถมศึกษา Less than Elementary	ประถม ศึกษา Elementary	มัธยมศึกษา ตอนต้น Lower Secondary	มัธยมศึกษาตอนปลาย						อุดมศึกษา				ไม่ทราบ	อื่นๆ	LABOR FORCE STATUS			
						Upper Secondary Level			Higher Level			สาขาวิชา- การศึกษา Teacher Training	สาขาวิชา- การศึกษ Teacher Training	สาขาวิชา- การศึกษ Teacher Training	สาขาวิชา- การศึกษ Teacher Training				สาขาวิชา- การศึกษ Teacher Training	สาขาวิชา- การศึกษ Teacher Training	สาขาวิชา- การศึกษ Teacher Training
						General/ Academic	Vocational	Teacher Training	Academic	Technical Education	Higher Technical Education										
ยอดรวม	14,802.7	312.5	4,625.2	3,949.0	2,952.5	1,701.9	233.5	4.2	433.4	387.6	193.6	9.0	0.2	0.2	0.2	0.2	TOTAL				
ชาย	7,334.7	101.8	2,050.7	2,134.2	1,523.2	900.9	151.9	2.8	179.0	219.1	66.6	4.2	0.2	0.2	0.2	0.2	MALE				
กำลังแรงงานรวม	5,986.2	45.1	1,622.1	1,879.7	1,115.0	776.3	110.8	2.1	171.8	201.2	58.8	3.4	-	-	-	-	Total Labor Force				
1. กำลังแรงงานปัจจุบัน	5,971.6	45.1	1,617.7	1,875.1	1,114.6	771.8	110.5	2.1	171.8	200.8	58.8	3.4	-	-	-	-	1. Current labor force				
1.1 ผู้มีงานทำ	5,941.7	45.1	1,617.7	1,865.9	1,103.6	766.4	110.5	2.1	171.8	196.5	58.8	3.4	-	-	-	-	1.1 Employed				
- ทำงาน	5,914.3	43.5	1,608.4	1,857.7	1,100.7	763.7	110.5	2.1	171.1	194.5	58.8	3.4	-	-	-	-	- At work				
-ไม่ทำงานแต่มีงานประจำ	27.4	1.6	9.3	8.2	2.9	2.7	-	-	0.7	2.0	-	-	-	-	-	-	- With job but not at work				
1.2 ผู้ว่างงาน	29.9	-	-	9.2	11.0	5.5	-	-	-	4.3	-	-	-	-	-	-	1.2 Unemployed				
- หางานทำ	6.6	-	-	2.7	3.1	0.7	-	-	-	-	-	-	-	-	-	-	- Looking for work				
-ไม่หางานทำ/พร้อมที่จะทำงาน	23.4	-	-	6.5	7.9	4.7	-	-	-	4.3	-	-	-	-	-	-	- Not Looking/available for work				
2. กำลังแรงงานที่รอฤดูกาล	14.6	-	4.5	4.6	0.4	4.5	0.2	-	-	0.4	-	-	-	-	-	-	2. Seasonally inactive labor force				
ผู้ไม่อยู่ในกำลังแรงงาน	1,348.5	56.7	428.6	254.5	408.3	124.6	41.1	0.8	7.2	17.9	7.8	0.8	0.2	0.2	0.2	0.8	Persons not in Labor Force				
1. ทำงานบ้าน	21.7	0.1	8.4	8.4	3.2	1.5	-	-	-	-	-	-	-	-	-	-	1. Household work				
2. เรียนหนังสือ	581.4	-	-	126.5	336.8	76.6	34.2	0.8	-	6.5	-	-	-	-	-	-	2. Studies				
3. สัมผัส ขว/ไม่สามารถทำงานได้	566.9	56.6	392.0	56.6	29.9	22.7	4.9	-	1.4	1.8	-	-	-	-	-	-	3. Too young/old/incapable of work				
4. อื่น ๆ	178.6	-	28.2	63.0	38.4	23.8	2.1	-	5.8	9.6	7.8	-	-	-	-	-	4. Others				
หญิง	7,468.0	210.7	2,574.5	1,814.8	1,429.3	801.0	81.6	1.4	254.4	168.5	127.0	4.8	-	-	-	-	FEMALE				
กำลังแรงงานรวม	4,644.0	61.0	1,483.8	1,360.3	740.1	469.0	52.5	0.7	228.7	130.5	113.4	4.3	-	-	-	-	Total Labor Force				
1. กำลังแรงงานปัจจุบัน	4,618.6	61.0	1,471.7	1,355.1	733.0	468.5	52.5	0.7	228.7	129.8	113.4	4.3	-	-	-	-	1. Current labor force				
1.1 ผู้มีงานทำ	4,595.6	59.1	1,470.3	1,354.8	728.9	465.4	52.5	0.7	220.9	126.9	111.8	4.3	-	-	-	-	1.1 Employed				
- ทำงาน	4,577.8	59.1	1,464.0	1,351.4	722.4	464.1	52.5	0.7	220.7	126.9	111.8	4.3	-	-	-	-	- At work				
-ไม่ทำงานแต่มีงานประจำ	17.8	-	6.3	3.4	6.5	1.3	-	-	0.2	-	-	-	-	-	-	-	- With job but not at work				
1.2 ผู้ว่างงาน	23.0	1.8	1.4	0.3	4.1	3.1	-	-	7.8	2.9	1.6	-	-	-	-	-	1.2 Unemployed				
- หางานทำ	5.7	-	-	-	-	2.2	-	-	3.5	-	-	-	-	-	-	-	- Looking for work				
-ไม่หางานทำ/พร้อมที่จะทำงาน	17.3	1.8	1.4	0.3	4.1	0.9	-	-	4.3	2.9	1.6	-	-	-	-	-	- Not Looking/available for work				
2. กำลังแรงงานที่รอฤดูกาล	25.4	-	12.0	5.2	7.1	0.5	-	-	-	0.7	-	-	-	-	-	-	2. Seasonally inactive labor force				
ผู้ไม่อยู่ในกำลังแรงงาน	2,824.0	149.7	1,090.7	454.6	689.2	332.1	29.2	0.6	25.7	38.1	13.6	0.6	-	-	-	-	Persons not in Labor Force				
1. ทำงานบ้าน	1,125.8	26.9	413.8	260.9	202.4	161.6	12.9	-	12.2	27.0	8.2	-	-	-	-	-	1. Household work				
2. เรียนหนังสือ	656.4	-	1.6	117.5	413.5	106.5	10.4	-	-	6.8	-	-	-	-	-	-	2. Studies				
3. สัมผัส ขว/ไม่สามารถทำงานได้	844.0	121.5	650.2	48.0	10.6	10.8	-	0.6	0.7	0.6	0.6	-	-	-	-	-	3. Too young/old/incapable of work				
4. อื่น ๆ	197.8	1.4	25.0	28.2	62.6	53.2	5.9	-	12.9	3.6	4.9	-	-	-	-	-	4. Others				

1/ รวมอาชีพวาระสั้น 1/ Including Short Course Vocational

ตารางที่ 4 จำนวนผู้จ้างทำ จำนวนตามระดับการศึกษาที่สำเร็จ อาชีพ ภาคตะวันออกเฉียงเหนือ

TABLE 4 EMPLOYED PERSONS BY LEVEL OF EDUCATIONAL ATTAINMENT, OCCUPATION , NORTHEASTERN REGION

ไตรมาสที่ 4/2556 : Quarter 4/2013

หน่วยเป็นพัน : In Thousands

อาชีพ	รวม	ไม่มีการศึกษา	ต่ำกว่าประถมศึกษา	ประถมศึกษา	มัธยมศึกษาตอนต้น	มัธยมศึกษาตอนปลาย			อุดมศึกษา			อื่นๆ	ไม่ทราบ	OCCUPATION			
						None	Less than Elementary	Elementary	Lower Secondary	General/Academic	Vocational Training				Teacher Training	Higher Technical Education	Higher Level
ยอดรวม	13,060.1	1,25.9	3,646.1	3,781.8	2,223.9	1,594.6	242.5	3.9	696.7	483.1	252.5	-	9.1	TOTAL			
1. ผู้ปฏิบัติงานนายช่างราชการระดับอาวุโสและผู้จัดการ	374.2	0.3	52.8	55.6	58.6	85.1	10.5	0.8	78.6	24.4	7.6	-	-	1. Legislators, senior officials and managers			
2. ผู้ประกอบวิชาชีพด้านต่างๆ	468.1	0.5	2.4	1.3	3.5	21.2	3.3	-	223.1	42.0	170.8	-	-	2. Professionals			
3. ผู้ประกอบวิชาชีพด้านเทคนิคสาขาต่างๆ และอาชีพที่เกี่ยวข้อง	248.8	0.1	13.3	8.1	14.1	35.6	13.4	-	96.2	60.9	5.6	-	1.6	3. Technicians and associate professionals			
4. เสมียน	244.0	0.1	2.0	5.9	18.9	36.6	8.8	-	108.0	56.1	7.7	-	-	4. Clerks			
5. พนักงานบริการและพนักงานในร้านค้าและตลาด	1,659.1	13.1	316.1	314.8	333.8	360.4	69.2	1.8	115.0	98.7	30.5	-	5.8	5. Service workers and shop and market sales workers			
6. ผู้ปฏิบัติงานที่มีฝีมือในด้านการเกษตรและการประมง	7,336.0	86.0	2,730.3	2,476.1	1,162.9	665.7	65.7	0.9	41.3	90.0	15.8	-	1.3	6. Skilled agricultural and fishery workers			
7. ผู้ปฏิบัติงานด้านความสามารถทางฝีมือและธุรกิจการค้าที่เกี่ยวข้อง	1,029.5	7.5	233.7	335.3	206.8	116.2	32.2	0.1	19.0	74.7	3.8	-	0.4	7. Craft and related trades workers			
8. ผู้ปฏิบัติการโรงงานและเครื่องจักร และผู้ปฏิบัติงานด้านการประกอบ	644.9	0.7	71.4	178.0	190.4	151.1	18.7	0.4	9.7	21.8	2.9	-	-	8. Plant and machine operators and assemblers			
9. อาชีพพื้นฐานต่างๆ ในด้านกรากษและกาให้บริการ	1,055.6	17.6	224.3	406.8	235.0	122.8	20.8	-	5.9	14.5	7.9	-	-	9. Elementary occupations			
10. คนงานซึ่งไม่ได้จำแนกไว้ในหมวดอื่น	-	-	-	-	-	-	-	-	-	-	-	-	-	10. Workers not classifiable by occupation			

/ Including Short Course Vocational

ตารางที่ 4 จำนวนผู้มีงานทำ จำแนกตามระดับการศึกษาที่สำเร็จ อาชีพ และเพศ ภาคตะวันออกเฉียงเหนือ
TABLE 4 EMPLOYED PERSONS BY LEVEL OF EDUCATIONAL ATTAINMENT, OCCUPATION AND SEX, NORTHEASTERN REGION

ไตรมาสที่ 4/2556 : Quarter 4/2013

หน่วยเป็นพัน : in Thousands

อาชีพ Occupation	มัธยมศึกษาตอนปลาย Upper-Secondary Level										อุดมศึกษา Higher Level			ไม่ทราบ Unknown	อื่นๆ Others	อาชีพ OCCUPATION
	รวม Total	ไม่มีการศึกษา None	ต่ำกว่า ประถมศึกษา Less than Elementary	ประถมศึกษา Elementary	มัธยมศึกษา ตอนต้น Lower Secondary	สายสามัญ General/ Academic		สาขาวิชา- การศึกษา Teacher Training	สายวิชาการ Academic		สายวิชา- การศึกษา Teacher Training	สายวิชา- การศึกษา Higher Technical Education				
						สายสามัญ General/ Academic	สายวิชา- การศึกษา Vocational		สายวิชาการ Academic	สายวิชา- การศึกษา Teacher Training						
ชาย Male	7,321.5	53.3	1,907.2	2,178.6	1,346.7	973.9	160.6	3.1	319.8	285.0	89.1	-	-	4.4	MALE	
1. ผู้ปฏิบัติงานนายช่างราชการระดับอาวุโสและผู้จัดการ	276.1	0.0	42.9	46.0	46.5	59.4	8.5	0.8	50.9	15.4	5.6	-	-	-	1. Legislators, senior officials and managers	
2. ผู้ประกอบวิชาชีพด้านต่างๆ	176.5	0.5	2.2	1.1	2.3	13.9	1.6	-	94.5	15.5	45.1	-	-	-	2. Professionals	
3. ผู้ประกอบวิชาชีพด้านเทคนิคสาขาต่างๆ และอาชีพที่เกี่ยวข้อง	105.8	0.1	7.8	4.2	4.5	14.3	5.5	-	37.3	28.1	2.4	-	-	1.6	3. Technicians and associate professionals	
4. เสมียน	86.6	-	0.2	2.1	10.8	23.8	2.5	-	26.4	17.3	3.5	-	-	-	4. Clerks	
5. พนักงานบริการและพนักงานในร้านค้าและตลาด	702.4	3.9	99.1	115.7	153.1	173.1	35.6	1.1	56.2	52.6	9.9	-	-	2.2	5. Service workers and shop and market sales workers	
6. ผู้ปฏิบัติงานที่มีฝีมือในด้านการเกษตรและการประมง	4,119.2	34.5	1,452.0	1,384.5	697.4	403.2	43.4	0.8	27.5	64.7	11.0	-	-	0.2	6. Skilled agricultural and fishery workers	
7. ผู้ปฏิบัติงานด้านความสามารทางฝีมือและธุรกิจการค้าที่เกี่ยวข้อง	787.4	3.9	140.9	263.4	169.1	92.7	30.0	0.1	17.0	66.4	3.6	-	-	0.4	7. Craft and related trades workers	
8. ผู้ปฏิบัติงานโรงงานและเครื่องจักรและผู้ปฏิบัติงานด้านการประกอบ	447.3	0.7	55.0	120.9	124.0	109.3	16.1	0.4	6.1	14.4	0.6	-	-	-	8. Plant and machine operators and assemblers	
9. อาชีพขั้นพื้นฐานต่างๆ ในด้านการขายและการให้บริการ	620.2	9.6	107.1	240.7	139.1	84.4	17.4	-	3.8	10.7	7.5	-	-	-	9. Elementary occupations	
10. คนงานซึ่งมีใจจำแนกไม่แน่นอน	-	-	-	-	-	-	-	-	-	-	-	-	-	-	10. Workers not classifiable by occupation	
หญิง Female	5,738.6	72.6	1,738.9	1,603.3	877.1	620.7	81.9	0.9	376.9	198.2	163.4	-	-	4.7	FEMALE	
1. ผู้ปฏิบัติงานนายช่างราชการระดับอาวุโสและผู้จัดการ	98.1	0.3	9.9	9.7	12.1	25.7	1.9	-	27.6	9.0	2.0	-	-	-	1. Legislators, senior officials and managers	
2. ผู้ประกอบวิชาชีพด้านต่างๆ	291.6	-	0.3	0.2	1.3	7.3	1.7	-	128.6	26.6	125.8	-	-	-	2. Professionals	
3. ผู้ประกอบวิชาชีพด้านเทคนิคสาขาต่างๆ และอาชีพที่เกี่ยวข้อง	143.0	-	5.5	3.8	9.5	21.3	7.9	-	58.9	32.9	3.2	-	-	-	3. Technicians and associate professionals	
4. เสมียน	157.3	0.1	1.8	3.9	8.1	12.8	6.4	-	81.5	38.8	4.1	-	-	-	4. Clerks	
5. พนักงานบริการและพนักงานในร้านค้าและตลาด	956.7	9.2	216.9	199.1	180.7	187.3	33.6	0.7	58.8	46.1	20.6	-	-	3.6	5. Service workers and shop and market sales workers	
6. ผู้ปฏิบัติงานที่มีฝีมือในด้านการเกษตรและการประมง	3,216.7	51.5	1,278.2	1,091.6	465.5	262.6	22.2	0.1	13.8	25.3	4.8	-	-	1.1	6. Skilled agricultural and fishery workers	
7. ผู้ปฏิบัติงานด้านความสามารทางฝีมือและธุรกิจการค้าที่เกี่ยวข้อง	242.1	3.6	92.8	71.9	37.7	23.5	2.2	-	2.0	8.3	0.2	-	-	-	7. Craft and related trades workers	
8. ผู้ปฏิบัติงานโรงงานและเครื่องจักรและผู้ปฏิบัติงานด้านการประกอบ	197.7	-	16.5	57.1	66.4	41.8	2.6	-	3.6	7.5	2.2	-	-	-	8. Plant and machine operators and assemblers	
9. อาชีพขั้นพื้นฐานต่างๆ ในด้านการขายและการให้บริการ	435.4	8.0	117.1	166.1	95.9	38.5	3.4	-	2.1	3.8	0.4	-	-	-	9. Elementary occupations	
10. คนงานซึ่งมีใจจำแนกไม่แน่นอน	-	-	-	-	-	-	-	-	-	-	-	-	-	-	10. Workers not classifiable by occupation	

1/ รวมอาชีพระยะสั้น 1/ Including Short Course Vocational

ตารางที่ 4 จำนวนผู้มีงานทำ จำแนกตามระดับการศึกษาที่สำเร็จ อาชีพ เพศ และเขตการปกครอง ภาคตะวันออกเฉียงเหนือ (ต่อ)

TABLE 4 EMPLOYED PERSONS BY LEVEL OF EDUCATIONAL ATTAINMENT, OCCUPATION, SEX AND AREA, NORTHEASTERN REGION (Contd.)

ไตรมาสที่ 4/2556 : Quarter 4/2013

หน่วยเป็นพัน : In Thousands

อาชีพ Occupation	รวม Total	มัธยมศึกษาตอนปลาย Upper Secondary Level						อุดมศึกษา Higher Level			อื่นๆ Others	ไม่ทราบ Unknown	OCCUPATION		
		ไม่มี การศึกษา None Elementary	ต่ำกว่า ประถมศึกษา Less than Elementary	ประถมศึกษา Elementary	มัธยมศึกษา ตอนต้น Lower Secondary	สายสามัญ General/ Academic	สายอาชีพ- ศึกษา Vocational	สายอาชีพ- การศึกษ Teacher Training	สายวิชาการ Academic	สายวิชาชีพ Higher Technical Education				สายวิชา- การศึกษา Teacher Training	
															1/
ยอดรวม	2,522.7	21.7	558.2	561.1	391.4	362.8	79.5	1.2	304.0	159.7	81.8	-	1.4	TOTAL	
ชาย	1,379.8	8.2	289.5	312.7	243.1	207.5	50.1	1.0	147.9	88.5	30.3	-	1.0	MALE	
1. ผู้ปฏิบัติงานนาย ข้าราชการระดับอาวุโส และผู้จัดการ	70.0	0.0	7.4	8.0	7.2	9.5	3.7	-	26.7	5.8	1.7	-	-	1. Legislators, senior officials and managers	
2. ผู้ประกอบวิชาชีพด้านต่างๆ	73.0	-	0.3	0.8	0.3	1.9	1.0	-	44.4	5.8	18.5	-	-	2. Professionals	
3. ผู้ประกอบวิชาชีพด้านเทคนิคสาขาต่างๆ และอาชีพที่เกี่ยวข้อง	47.6	0.1	2.1	0.8	2.3	7.0	2.3	-	20.7	11.4	0.8	-	-	3. Technicians and associate professionals	
4. เสมียน	35.9	-	0.2	0.6	3.4	8.4	1.6	-	11.4	9.3	1.0	-	-	4. Clerks	
5. พนักงานบริการและพนักงานในร้านค้า และตลาด	266.7	2.3	33.3	40.0	52.2	64.4	16.3	0.5	31.4	21.2	4.7	-	0.5	5. Service workers and shop and market sales workers	
6. ผู้ปฏิบัติงานที่มีฝีมือในด้านการเกษตร และการประมง	492.9	3.2	185.2	149.1	82.9	55.0	4.5	0.1	4.5	6.4	1.8	-	0.2	6. Skilled agricultural and fishery workers	
7. ผู้ปฏิบัติงานด้านความสามารถทางฝีมือ และธุรกิจการค้าที่เกี่ยวข้อง	190.8	0.9	28.5	51.0	40.6	27.1	11.9	0.1	6.5	23.0	0.8	-	0.4	7. Craft and related trades workers	
8. ผู้ปฏิบัติการโรงงานและเครื่องจักร และผู้ปฏิบัติงานด้านการประกอบ และการให้บริการ	88.9	0.7	14.5	20.0	24.8	17.2	5.6	0.4	2.1	3.2	0.6	-	-	8. Plant and machine operators and assemblers	
9. อาชีพขั้นพื้นฐานต่างๆ ในด้านการขาย และการให้บริการ	114.1	1.0	18.2	42.4	29.5	16.9	3.1	-	0.2	2.3	0.4	-	-	9. Elementary occupations	
10. คนงานซึ่งไม่ได้จำแนกไว้ในหมวดอื่น	-	-	-	-	-	-	-	-	-	-	-	-	-	-	10. Workers not classifiable by occupation

1/ รวมอาชีพระยะสั้น Including Short Course Vocational

ตารางที่ 4 จำนวนผู้มีงานทำ จำแนกตามระดับการศึกษาที่สำเร็จ อาชีพ เพศ และเขตการปกครอง ภาคตะวันออกเฉียงเหนือ (ต่อ)

TABLE 4 EMPLOYED PERSONS BY LEVEL OF EDUCATIONAL ATTAINMENT, OCCUPATION, SEX AND AREA, NORTHEASTERN REGION (Contd.)

ไตรมาสที่ 4/2556 : Quarter 4/2013

ในเขตเทศบาล MUNICIPAL AREA

หน่วยเป็นพัน : In Thousands

อาชีพ Occupation	รวม Total	มัธยมศึกษาตอนปลาย Upper Secondary Level					อุดมศึกษา Higher Level			อื่นๆ Others	ไม่ทราบ Unknown	เพศ SEX		
		ไม่มี การศึกษา None Elementary	ต่ำกว่า ประถมศึกษา Less than Elementary	ประถมศึกษา Elementary	มัธยมศึกษา ตอนต้น Lower Secondary	สายสามัญ General/ Academic	สายวิชาชีพ Vocational	สายวิชา- การศึกษา Teacher Training	สายวิชา- การศึกษ Teacher Training				สายวิชา- การศึกษ Teacher Training	
หญิง	1,142.9	13.5	268.6	248.5	148.3	155.2	29.5	0.1	156.0	71.3	51.5	-	0.4	FEMALE
1. ผู้ปฏิบัติงานที่มีรายได้ ต่ำกว่าค่าจ้างขั้นต่ำ และผู้จัดการ	33.7	0.3	3.7	3.2	3.4	5.2	1.1	-	12.5	3.4	1.1	-	-	1. Legislators, senior officials and managers
2. ผู้ประกอบวิชาชีพต่างๆ	108.3	-	0.3	0.2	0.3	1.8	0.6	-	50.6	16.7	37.8	-	-	2. Professionals
3. ผู้ประกอบวิชาชีพด้านเทคนิคสาขาต่างๆ และอาชีพที่เกี่ยวข้อง	53.4	-	0.7	2.0	3.0	8.4	3.8	-	24.4	9.8	1.3	-	-	3. Technicians and associate professionals
4. เติมน้ำมัน	60.0	0.1	0.3	1.9	3.0	5.0	3.2	-	33.6	11.6	1.5	-	-	4. Clerks
5. พนักงานบริการและพนักงานรับร้านค้า และตลาด	331.3	4.0	64.6	56.9	56.4	75.0	13.8	-	30.4	21.9	8.2	-	0.2	5. Service workers and shop and market sales workers
6. ผู้ปฏิบัติงานที่มีฝีมือในด้านเกษตร และการประมง	387.2	5.7	157.7	129.8	50.3	31.8	3.8	0.1	2.4	4.6	0.8	-	0.3	6. Skilled agricultural and fishery workers
7. ผู้ปฏิบัติงานด้านความสามารถทางฝีมือ และธุรกิจการค้าที่เกี่ยวข้อง	45.6	0.9	15.4	12.4	6.4	6.4	1.6	-	1.4	1.0	0.2	-	-	7. Craft and related trades workers
8. ผู้ปฏิบัติการโรงงานและเครื่องจักร และผู้ปฏิบัติงานด้านภาคประกอบ	34.8	-	3.1	10.6	9.1	10.5	0.2	-	0.2	1.0	0.1	-	-	8. Plant and machine operators and assemblers
9. อาชีพขั้นพื้นฐานต่างๆ ในด้านการขาย และการให้บริการ	88.6	2.7	22.9	31.5	16.4	11.3	1.4	-	0.7	1.5	0.4	-	-	9. Elementary occupations
10. คนงานซึ่งมีรายได้จำแนกไว้ในหมวดอื่น	-	-	-	-	-	-	-	-	-	-	-	-	-	10. Workers not classifiable by occupation

1/ รวมอาชีพระยะสั้น Including Short Course Vocational

ตารางที่ 4 จำนวนผู้มีงานทำ จำแนกตามระดับการศึกษาที่สำเร็จ อาชีพ เพศ และเขตการปกครอง ภาคตะวันออกเฉียงเหนือ (ต่อ)
TABLE 4 EMPLOYED PERSONS BY LEVEL OF EDUCATIONAL ATTAINMENT, OCCUPATION, SEX AND AREA, NORTHEASTERN REGION(Contd.)

อาชีพ	รวม	ไม่มี การศึกษา	ต่ำกว่า ประถมศึกษา	ประถม ศึกษา	มัธยมศึกษาตอนปลาย			อุดมศึกษา			อื่นๆ	ไม่ทราบ	OCCUPATION	
					None	Elementary	Elementary	Lower Secondary	Upper Secondary Level	Higher Level				1/
	Total	None	Less than Elementary	Elementary	Lower Secondary	General/ Academic	Vocational	Teacher Training	Academic	Technical Education	Teacher Training	Others	Unknown	
ยอดรวม	10,537.3	104.2	3,088.0	3,220.7	1,832.5	1,231.8	163.0	2.8	392.7	323.4	170.6	-	7.7	TOTAL
ชาย	5,941.7	45.1	1,617.7	1,865.9	1,103.6	766.4	110.5	2.1	171.8	196.5	58.8	-	3.4	MALE
1. ผู้ปฏิบัติงานนายช่างราชการระดับอาวุโส และผู้จัดการ	206.1	-	35.6	38.0	39.4	49.8	4.8	0.8	24.2	9.6	4.0	-	-	1. Legislators, senior officials and managers
2. ผู้ประกอบวิชาชีพด้านต่างๆ	103.5	0.5	1.9	0.4	1.9	11.9	0.6	-	50.1	9.7	26.5	-	-	2. Professionals
3. ผู้ประกอบวิชาชีพด้านเทคนิคสาขาต่างๆ และอาชีพที่เกี่ยวข้อง	58.2	-	5.7	3.4	2.2	7.3	3.2	-	16.6	16.6	1.5	-	1.6	3. Technicians and associate professionals
4. เสมียน	50.8	-	-	1.5	7.4	15.4	0.9	-	15.0	8.0	2.6	-	-	4. Clerks
5. พนักงานบริการและพนักงานในร้านค้า และตลาด	435.7	1.6	65.9	75.8	101.0	108.7	19.3	0.6	24.7	31.3	5.1	-	1.8	5. Service workers and shop and market sales workers
6. ผู้ปฏิบัติงานที่มีฝีมือในด้านการเกษตร และการประมง	3,626.3	31.4	1,266.8	1,235.4	614.5	348.1	36.9	0.7	23.0	58.3	9.3	-	-	6. Skilled agricultural and fishery workers
7. ผู้ปฏิบัติงานด้านความสามารถทางฝีมือ และธุรกิจการค้าที่เกี่ยวข้อง	596.6	3.1	112.4	212.3	128.5	65.6	18.0	-	10.6	43.4	2.8	-	-	7. Craft and related trades workers
8. ผู้ปฏิบัติการโรงงานและเครื่องจักร และผู้ปฏิบัติงานด้านการประกอบ	358.3	-	40.5	100.9	99.1	92.1	10.5	-	4.0	11.2	-	-	-	8. Plant and machine operators and assemblers
9. อาชีพขั้นพื้นฐานต่างๆ ในด้านการขาย และการให้บริการ	506.1	8.6	88.9	198.2	109.6	67.5	14.3	-	3.6	8.4	7.0	-	-	9. Elementary occupations
10. คนงานซึ่งไม่ได้จำแนกไว้ในหมวดอื่น	-	-	-	-	-	-	-	-	-	-	-	-	-	10. Workers not classifiable by occupation

1/ รวมอาชีพระยะสั้น Including Short Course Vocational

ตารางที่ 4 จำนวนผู้มีงานทำ จำแนกตามระดับการศึกษาที่สำเร็จ อาชีพ เพศ และเขตการปกครอง ภาคตะวันออกเฉียงเหนือ (ต่อ)

TABLE 4 EMPLOYED PERSONS BY LEVEL OF EDUCATIONAL ATTAINMENT, OCCUPATION, SEX AND AREA, NORTHEASTERN REGION (Contd.)

หน่วยเป็นพัน : In Thousands

อาชีพ	รวม	ไม่มี การศึกษา	ต่ำกว่า ประถมศึกษา	ประถมศึกษา	มัธยมศึกษาตอนต้น	มัธยมศึกษาตอนปลาย				อุดมศึกษา			ไม่ทราบ	อื่นๆ	OCCUPATION	
						None	Elementary	Lower Secondary	Upper Secondary Level		Higher Level					
									General/Academic	Vocational	Teacher Training	Academic				Higher Technical Education
หญิง	4,595.6	59.1	1,470.3	1,354.8	728.9	465.4	52.5	0.7	220.9	126.9	111.8	-	4.3	FEMALE		
1. ผู้ปฏิบัติงานหลายวิชาชีพด้านอาวุโส และผู้จัดการ	64.4	-	6.2	6.5	8.7	20.6	0.8	-	15.2	5.6	0.9	-	-	1. Legislators, senior officials and managers		
2. ผู้ประกอบวิชาชีพด้านต่างๆ	183.3	-	-	-	1.0	5.5	1.1	-	77.9	9.9	87.9	-	-	2. Professionals		
3. ผู้ประกอบวิชาชีพด้านเทคนิคสาขาต่างๆ และอาชีพที่เกี่ยวข้อง	89.6	-	4.8	1.8	6.6	12.9	4.1	-	34.5	23.1	1.8	-	-	3. Technicians and associate professionals		
4. เติมน	97.3	-	1.5	2.0	5.1	7.8	3.2	-	48.0	27.2	2.6	-	-	4. Clerks		
5. พนักงานบริการและพนักงานร้านค้า และตลาด	625.3	5.3	152.3	142.2	124.3	112.3	19.8	0.7	28.5	24.2	12.4	-	3.5	5. Service workers and shop and market sales workers		
6. ผู้ปฏิบัติงานที่มีฝีมือในด้านการเกษตร และการประมง	2,829.5	45.9	1,120.5	961.8	415.2	230.8	18.4	-	11.4	20.7	4.0	-	0.8	6. Skilled agricultural and fishery workers		
7. ผู้ปฏิบัติงานด้านความสามรถทางฝีมือ และธุรกิจการค้าที่เกี่ยวข้อง	196.5	2.7	77.4	59.5	31.3	17.1	0.6	-	0.6	7.3	-	-	-	7. Craft and related trades workers		
8. ผู้ปฏิบัติการโรงงานและเครื่องจักร และผู้ปฏิบัติงานด้านการประกอบ	162.9	-	13.4	46.4	57.3	31.4	2.4	-	3.5	6.5	2.1	-	-	8. Plant and machine operators and assemblers		
9. อาชีพขั้นพื้นฐานต่างๆ ในด้านการขาย และการให้บริการ	346.8	5.4	94.3	134.6	79.5	27.2	2.1	-	1.4	2.3	-	-	-	9. Elementary occupations		
10. คนงานซึ่งไม่ได้จำแนกไว้ในหมวดอื่น	-	-	-	-	-	-	-	-	-	-	-	-	-	10. Workers not classifiable by occupation		

1/ รวมอาชีพระยะสั้น 1/ Including Short Course Vocational

ตารางที่ 5 จำนวนผู้มีงานทำ จำแนกตามระดับการศึกษาที่สำเร็จ อุตสาหกรรม ภาคตะวันออกเฉียงเหนือ

TABLE 5 EMPLOYED PERSONS BY LEVEL OF EDUCATIONAL ATTAINMENT, INDUSTRY, NORTHEASTERN REGION

หน่วยเป็นพัน : In Thousands

อุตสาหกรรม	รวม	ไม่มีการศึกษา	ต่ำกว่าประถมศึกษา	ประถมศึกษา	มัธยมศึกษาตอนต้น	มัธยมศึกษาตอนปลาย				อุดมศึกษา			อื่นๆ	ไม่ทราบ	INDUSTRY	
						None	Elementary	Lower Secondary	Upper Secondary Level		Higher Level					
									General/Academic	Vocational	Teacher Training	Academic				Technical Education
ยอดรวม	13,060.1	125.9	3,646.1	3,781.8	2,223.9	1,594.6	242.5	3.9	696.7	483.1	252.5	-	9.1	TOTAL		
1. เกษตรกรรม การป่าไม้ และการประมง	7,673.5	92.7	2,819.2	2,624.1	1,223.2	688.7	69.5	0.9	43.9	93.8	16.2	-	-	1.3 1. Agriculture, forestry and fishing		
2. การทำเหมืองแร่ และเหมืองหิน	32.6	-	4.0	17.4	6.0	3.5	0.8	-	0.3	0.6	-	-	-	2. Mining and quarrying		
3. การผลิต	926.7	6.8	1,722.2	2,522.2	220.7	1,577.7	21.7	1.1	36.6	55.6	2.1	-	-	3. Manufacturing		
4. ไฟฟ้า ก๊าซ ไอน้ำและระบบปรับอากาศ	24.9	-	0.6	2.8	3.5	2.1	2.3	-	8.1	5.4	0.1	-	-	4. Electricity, gas, steam and air conditioning supply		
5. การจัดหาสินค้า การจัดการและการบำบัดน้ำเสีย ของเสีย และสิ่งปฏิกูล	20.0	-	4.8	4.6	1.9	1.0	2.0	-	3.4	1.9	0.6	-	-	5. Water supply; sewerage, waste management and remediation activities		
6. การก่อสร้าง	739.3	5.8	1,44.5	297.3	1,600.0	83.1	16.2	-	17.5	12.3	2.5	-	-	6. Construction		
7. การขายส่ง และการขายปลีก การซ่อมยานยนต์	1,617.4	9.4	297.6	312.0	326.3	324.7	71.8	0.8	111.3	135.2	24.1	-	-	4.4 7. Wholesale and retail trade; repair of motor vehicles and motorcycles		
8. การขนส่ง และสถานที่เก็บสินค้า	126.8	0.1	25.2	26.9	34.4	22.2	2.7	-	10.0	4.9	0.5	-	-	8. Transportation and storage		
9. ที่พักแรมและบริการด้านอาหาร	413.3	7.1	77.5	99.8	91.2	77.1	12.2	-	26.2	16.6	4.0	-	-	1.8 9. Accommodation and food service activities		
10. ข้อมูลข่าวสารและการสื่อสาร	30.2	-	0.1	0.1	0.4	6.4	0.1	-	16.4	5.7	1.0	-	-	10. Information and communication		
11. กิจกรรมทางการเงินและการประกันภัย	66.6	0.0	2.5	2.5	7.1	6.2	4.1	-	35.4	8.1	0.7	-	-	11. Financial and insurance activities		
12. กิจกรรมอสังหาริมทรัพย์	13.9	0.0	1.3	2.5	0.5	2.9	0.6	-	5.8	0.1	0.2	-	-	12. Real estate activities		
13. กิจกรรมทางวิชาชีพ วิทยาศาสตร์ และเทคนิค	23.8	-	2.5	1.7	3.6	0.9	0.5	-	9.7	4.7	0.4	-	-	13. Professional, scientific and technical activities		
14. กิจกรรมการบริหารและการบริการสนับสนุน	28.7	1.0	3.1	6.0	3.6	4.1	1.8	-	6.8	2.3	0.2	-	-	14. Administrative and support service activities		
15. การบริหารราชการ การป้องกันประเทศ การประกันสังคม	550.2	-	32.4	48.5	64.4	115.9	25.5	1.2	180.7	60.1	21.6	-	-	0.0 15. Public administration and defence; compulsory social security		
16. การศึกษา	371.5	-	13.6	16.0	10.0	18.2	2.4	-	127.3	19.3	164.7	-	-	16. Education		
17. กิจกรรมด้านสุขภาพและงานสังคมสงเคราะห์	182.1	0.2	7.9	6.0	17.6	38.8	4.1	-	47.1	48.3	12.1	-	-	17. Human health and social work activities		
18. ศิลปะ ความบันเทิง และนันทนาการ	65.9	0.6	8.0	12.8	16.4	15.5	0.9	-	5.8	4.1	0.2	-	-	1.6 18. Arts, entertainment and recreation		
19. กิจกรรมบริการด้านอื่น ๆ	118.7	1.9	18.1	37.9	25.8	22.6	2.6	-	4.3	4.1	1.4	-	-	19. Other service activities		
20. กิจกรรมการจ้างงานในครัวเรือนส่วนบุคคล การผลิตสินค้าและบริการที่ขึ้นเองเพื่อใช้ในครัวเรือน	34.0	0.2	11.1	10.9	7.5	3.1	0.8	-	0.3	0.1	-	-	-	20. Activities of households as employers; undifferentiated goods and services-producing activities of households for own use		
21. กิจกรรมขององค์กรระหว่างประเทศ	-	-	-	-	-	-	-	-	-	-	-	-	-	21. Activities of extraterritorial organizations and bodies		
22. ไม่ทราบ	-	-	-	-	-	-	-	-	-	-	-	-	-	22. Unknown		

1/ รวมอาชีพระยะสั้น 1/ Including Short Course Vocational

ตารางที่ 5 จำนวนผู้จ้างทำ งานตามระดับการศึกษาที่สำเร็จ อุตสาหกรรม และเพศ ภาคตะวันออกเฉียงเหนือ
TABLE 5 EMPLOYED PERSONS BY LEVEL OF EDUCATIONAL ATTAINMENT, INDUSTRY AND SEX, NORTHEASTERN REGION

อุตสาหกรรม Industry	มัธยมศึกษาตอนปลาย Upper Secondary Level										มัธยมศึกษา Higher Level		ไม่ทราบ Unknown	/อื่น ๆ Others	INDUSTRY
	รวม Total	ไม่มีการศึกษา None	ต่ำกว่า Elementary Less than	ประถมศึกษา Elementary	มัธยมศึกษา ตอนต้น Secondary	สาขามัธยมศึกษา General/Academic		สาขาวิชา- การศึกษา Teacher Training	สาขาวิชาการ Academic	สาขาวิชาชีพ Technical Education	สาขาวิชา- การศึกษา Teacher Training				
						สาขามัธยมศึกษา General/Academic	สาขาวิชา- การศึกษา Vocational								
ชาย	7,321.5	53.3	1,907.2	2,178.6	1,346.7	973.9	160.6	3.1	319.8	285.0	89.1	-	4.4	MALE	
1. เกษตรกรรม การป้อน และการประมง 2. การทำเหมืองแร่ และเหมืองหิน	4,333.6	38.8	1,498.4	1,478.7	737.6	425.5	44.9	0.8	29.6	67.8	11.4	-	-	0.2 1. Agriculture, forestry and fishing - 2. Mining and quarrying	
3. การผลิต	448.1	3.0	65.6	118.0	106.0	82.9	14.5	0.4	22.9	33.8	1.1	-	-	- 3. Manufacturing	
4. ไฟฟ้า ก๊าซ ไอน้ำ และระบบปรับอากาศ	23.8	-	0.6	2.7	3.1	2.1	2.3	-	7.8	5.1	0.1	-	-	- 4. Electricity, gas, steam and air conditioning supply	
5. การจัดหาวัตถุดิบ การจัดการและการปรับแก้ ของเสีย และสิ่งปฏิกูล	12.8	-	1.9	3.5	1.9	0.5	1.7	-	2.1	1.3	-	-	-	- 5. Water supply; sewerage, waste management and remediation activities	
6. การก่อสร้าง	634.1	4.7	119.3	257.3	137.1	71.2	16.2	-	13.7	12.1	2.5	-	-	- 6. Construction	
7. การขายส่ง และการขายปลีก การซ่อมยานยนต์	854.8	2.4	117.7	165.0	197.9	185.8	40.3	0.8	49.4	78.8	14.4	-	-	2.2 7. Wholesale and retail trade; repair of motor vehicles and motorcycles	
8. การขนส่ง และสถานีบริการ	114.9	0.1	23.4	30.6	33.2	21.5	2.7	-	5.3	4.7	0.3	-	-	- 8. Transportation and storage	
9. ที่พักแรมและร้านอาหาร	128.6	2.2	18.9	27.9	27.8	27.9	6.9	-	7.5	5.9	0.7	-	-	0.3 9. Accommodation and food service activities	
10. ข้อมูลข่าวสารและการสื่อสาร	16.1	-	0.1	0.1	0.3	6.2	0.1	-	4.5	4.4	0.4	-	-	- 10. Information and communication	
11. กิจกรรมทางการเงินและการประกันภัย	26.0	0.0	1.7	1.1	5.0	2.5	0.9	-	10.9	3.8	0.0	-	-	- 11. Financial and insurance activities	
12. กิจกรรมอสังหาริมทรัพย์	3.8	-	0.8	0.6	0.5	0.8	-	-	1.1	0.1	-	-	-	- 12. Real estate activities	
13. กิจกรรมทริคอปีย์ พืชศาสตร์ และเทคนิค	12.7	-	2.1	1.5	1.5	0.5	0.3	-	3.8	2.5	0.3	-	-	- 13. Professional, scientific and technical activities	
14. กิจกรรมการบริหารและการบริหารสนับสนุน	16.5	-	1.5	4.4	2.9	2.3	1.5	-	2.5	1.2	0.1	-	-	- 14. Administrative and support service activities	
15. การบริการราชการ การป้องกันประเทศ การประมงสัตว์	378.1	-	29.9	41.4	54.0	94.8	233	1.2	88.8	38.0	6.6	-	-	0.0 15. Public administration and defence; compulsory social security	
16. การศึกษา	139.8	-	6.9	8.1	6.6	9.2	1.5	-	51.3	5.8	50.5	-	-	- 16. Education	
17. กิจกรรมด้านสุขภาพและงานสังคมสงเคราะห์	49.4	-	2.2	1.3	3.2	13.3	1.5	-	12.1	15.7	0.2	-	-	- 17. Human health and social work activities	
18. ศิลปะ ความบันเทิง และนันทนาการ	34.7	0.6	4.4	5.7	7.2	8.1	0.1	-	5.1	1.7	0.2	-	-	1.6 18. Arts, entertainment and recreation	
19. กิจกรรมบริการด้านอื่น ๆ	62.5	1.4	7.9	18.0	15.6	14.8	1.4	-	0.7	2.1	0.5	-	-	- 19. Other service activities	
20. กิจกรรมการจ้างงานในครัวเรือนส่วนบุคคล การผลิตสินค้าและบริการที่จำหน่ายเพื่อใช้ในครัวเรือน	5.8	-	1.7	1.5	1.2	0.4	0.5	-	0.3	0.1	-	-	-	- 20. Activities of households as employers; undifferentiated goods and services-producing activities of households for own use	
21. กิจกรรมขององค์กรระหว่างประเทศ	-	-	-	-	-	-	-	-	-	-	-	-	-	- 21. Activities of extraterritorial organizations and bodies	
22. ไม่ทราบ	-	-	-	-	-	-	-	-	-	-	-	-	-	- 22. Unknown	
หญิง	5,738.6	72.6	1,738.9	1,603.3	877.1	620.7	81.9	0.9	376.9	198.2	163.4	-	4.7	FEMALE	
1. เกษตรกรรม การป้อน และการประมง	3,339.9	54.0	1,320.8	1,145.4	485.7	263.2	24.6	0.1	14.4	25.9	4.8	-	-	1.1 1. Agriculture, forestry and fishing	
2. การทำเหมืองแร่ และเหมืองหิน	7.0	-	1.6	2.1	2.1	0.8	-	-	-	0.4	-	-	-	- 2. Mining and quarrying	
3. การผลิต	478.7	3.7	106.7	134.2	114.7	74.8	7.3	0.7	13.8	21.8	1.0	-	-	- 3. Manufacturing	
4. ไฟฟ้า ก๊าซ ไอน้ำ และระบบปรับอากาศ	1.1	-	-	0.1	0.4	-	-	-	0.3	0.3	-	-	-	- 4. Electricity, gas, steam and air conditioning supply	
5. การจัดหาวัตถุดิบ การจัดการและการปรับแก้ ของเสีย และสิ่งปฏิกูล	7.1	-	2.9	1.1	-	0.4	0.3	-	1.2	0.6	0.6	-	-	- 5. Water supply; sewerage, waste management and remediation activities	
6. การก่อสร้าง	105.2	1.1	25.2	40.0	22.9	11.9	0.1	-	3.8	0.2	-	-	-	- 6. Construction	
7. การขายส่ง และการขายปลีก การซ่อมยานยนต์	762.6	7.0	179.9	146.9	128.4	138.9	31.5	-	61.8	56.4	9.7	-	-	2.1 7. Wholesale and retail trade; repair of motor vehicles and motorcycles	
8. การขนส่ง และสถานีบริการ	12.0	-	1.7	3.2	3.2	0.7	-	-	4.7	0.3	0.2	-	-	- 8. Transportation and storage	
9. ที่พักแรมและร้านอาหาร	284.7	4.9	56.6	69.1	63.3	49.2	5.3	-	18.7	10.8	3.3	-	-	1.5 9. Accommodation and food service activities	
10. ข้อมูลข่าวสารและการสื่อสาร	14.1	-	-	-	0.1	0.2	-	-	11.9	1.3	0.7	-	-	- 10. Information and communication	
11. กิจกรรมทางการเงินและการประกันภัย	40.6	-	0.8	1.4	2.1	3.7	3.2	-	24.5	4.3	3.2	-	-	- 11. Financial and insurance activities	
12. กิจกรรมอสังหาริมทรัพย์	10.1	0.0	0.6	1.8	1.8	2.1	0.6	-	4.7	-	0.2	-	-	- 12. Real estate activities	
13. กิจกรรมทริคอปีย์ พืชศาสตร์ และเทคนิค	11.2	-	0.5	0.2	1.8	0.4	0.2	-	5.9	2.2	0.1	-	-	- 13. Professional, scientific and technical activities	
14. กิจกรรมการบริหารและการบริหารสนับสนุน	12.3	1.0	1.5	1.6	0.7	1.8	0.3	-	4.3	1.1	0.1	-	-	- 14. Administrative and support service activities	
15. การบริการราชการ การป้องกันประเทศ การประมงสัตว์	172.1	-	2.5	7.1	10.4	21.0	2.2	-	91.8	22.1	15.0	-	-	- 15. Public administration and defence; compulsory social security	
16. การศึกษา	231.8	-	6.7	7.9	3.5	9.0	0.9	-	76.0	13.6	114.2	-	-	- 16. Education	
17. กิจกรรมด้านสุขภาพและงานสังคมสงเคราะห์	132.6	0.2	5.8	4.7	14.4	25.6	2.6	-	35.0	32.6	11.9	-	-	- 17. Human health and social work activities	
18. ศิลปะ ความบันเทิง และนันทนาการ	31.2	-	3.6	7.1	9.2	7.4	0.8	-	0.7	2.4	2.4	-	-	- 18. Arts, entertainment and recreation	
19. กิจกรรมบริการด้านอื่น ๆ	56.2	0.5	10.2	19.9	10.2	7.8	1.2	-	3.6	2.0	0.9	-	-	- 19. Other service activities	
20. กิจกรรมการจ้างงานในครัวเรือนส่วนบุคคล การผลิตสินค้าและบริการที่จำหน่ายเพื่อใช้ในครัวเรือน	28.3	0.2	9.4	9.4	6.2	2.7	0.3	-	-	-	-	-	-	- 20. Activities of households as employers; undifferentiated goods and services-producing activities of households for own use	
21. กิจกรรมขององค์กรระหว่างประเทศ	-	-	-	-	-	-	-	-	-	-	-	-	-	- 21. Activities of extraterritorial organizations and bodies	
22. ไม่ทราบ	-	-	-	-	-	-	-	-	-	-	-	-	-	- 22. Unknown	

/ รวมหรือเชิงระบุสั้น / Including Short Course Vocational

ตารางที่ 5 จำนวนผู้มีงานทำ จำแนกตามชั้นการศึกษาที่สำเร็จ อุตสาหกรรม เพศ และเขตภาคกลาง ภาคตะวันออกเฉียงเหนือ (ต่อ)
TABLE 5 EMPLOYED PERSONS BY LEVEL OF EDUCATIONAL ATTAINMENT, INDUSTRY, SEX AND AREA, NORTHEASTERN REGION (Contd.)

หน่วยนับพัน : in Thousands

อุตสาหกรรม Industry	ในเขตเทศบาล MUNICIPAL AREA												รวม Total	อุตสาหกรรม INDUSTRY
	มัธยมศึกษาตอนต้น Upper Secondary Level						อุดมศึกษา Higher Level							
	ไม่มี การศึกษา None	ต่ำกว่า ประถมศึกษา Less than Elementary	ประถมศึกษา Elementary	ประถมศึกษา ตอนต้น Lower Secondary	สายสามัญ General/ Academic	สายวิชาชีพ- ศึกษา Vocational	สายวิชา- การศึกษา Teacher Training	สายวิชาการ Academic	สายวิชาชีพ Technical Education	สายวิชา- การศึกษา Teacher Training	อื่นๆ Others	ไม่ทราบ Unknown		
ยอดรวม Total	21.7	588.2	561.1	391.4	362.8	79.5	1.2	304.0	159.7	81.8	-	1.4	2,522.7	TOTAL
ชาย Male	8.2	289.5	312.7	243.1	207.5	50.1	1.0	147.9	88.5	30.3	-	1.0	1,379.8	MALE
1 เกษตรกรรม การป่าไม้ และการประมง 1. Agriculture, forestry and fishing	3.5	190.3	159.6	90.8	58.5	4.5	0.1	4.8	7.0	2.1	-	-	521.4	0.2 1. Agriculture, forestry and fishing
2 การทำเหมืองแร่ และเหมืองหิน 2. Mining and quarrying	-	0.5	0.3	0.1	-	-	-	0.3	0.3	-	-	-	1.4	- 2. Mining and quarrying
3. การผลิต 3. Manufacturing	0.4	16.3	29.4	26.4	17.7	6.4	0.4	9.6	9.3	1.1	-	-	116.9	- 3. Manufacturing
4. ไฟฟ้า ก๊าซ ไอน้ำและระบบปรับอากาศ 4. Electricity, gas, steam and air conditioning supply	-	-	0.1	0.9	0.7	1.8	-	3.4	2.9	0.1	-	-	9.7	- 4. Electricity, gas, steam and air conditioning supply
5. การจัดหาน้ำ การจัดการและการบำบัดน้ำเสีย ของเสีย และสิ่งมูล 5. Water supply; sewerage, waste management and remediation activities	-	0.3	0.5	0.5	0.5	1.1	-	2.1	1.3	-	-	-	6.3	- 5. Water supply; sewerage, waste management and remediation activities
6. การก่อสร้าง 6. Construction	0.7	22.5	42.9	23.4	13.7	1.7	-	5.1	4.9	0.9	-	-	115.7	- 6. Construction
7. การขนส่ง และการขายปลีก การซ่อมยานยนต์ 7. Wholesale and retail trade; repair of motor vehicles and motorcycles	1.8	30.1	44.0	57.4	58.9	15.9	0.3	28.2	28.2	2.9	-	-	268.3	0.8 7. Wholesale and retail trade; repair of motor vehicles and motorcycles
8. การขนส่ง และสถานที่เก็บสินค้า 8. Transportation and storage	0.1	7.1	5.0	6.0	4.0	2.4	-	3.0	1.9	0.3	-	-	29.9	- 8. Transportation and storage
9. ที่พักรวมและบริการด้านอาหาร 9. Accommodation and food service activities	0.8	8.5	12.5	14.8	17.5	4.1	-	5.3	4.1	0.7	-	-	68.2	- 9. Accommodation and food service activities
10. ข้อมูลข่าวสารและการสื่อสาร 10. Information and communication	-	0.1	0.1	0.3	0.4	0.1	-	3.2	1.6	0.4	-	-	6.1	- 10. Information and communication
11. กิจกรรมทางการเงินและการประกันภัย 11. Financial and insurance activities	0.0	0.1	0.9	1.0	1.0	0.9	-	9.2	2.2	0.0	-	-	15.3	- 11. Financial and insurance activities
12. กิจกรรมอสังหาริมทรัพย์ 12. Real estate activities	-	0.4	-	0.5	0.8	-	-	1.1	0.1	-	-	-	2.8	- 12. Real estate activities
13. กิจกรรมทางวิชาชีพ วิทยาศาสตร์ และเทคนิค 13. Professional, scientific and technical activities	-	0.1	0.1	0.2	0.5	0.1	-	3.0	0.6	0.3	-	-	4.8	- 13. Professional, scientific and technical activities
14. กิจกรรมบริการและการบริการสนับสนุน 14. Administrative and support service activities	-	0.9	1.5	1.6	2.3	1.5	-	2.5	1.2	0.1	-	-	11.6	- 14. Administrative and support service activities
15. การบริหารราชการ การป้องกันประเทศ การปราบปราม 15. Public administration and defence; compulsory social security	-	4.6	8.8	11.4	20.7	5.5	0.4	36.4	15.3	2.3	-	-	105.2	0.0 15. Public administration and defence; compulsory social security
16. การศึกษา 16. Education	-	1.9	2.0	3.3	1.6	0.9	-	24.1	2.5	18.3	-	-	54.5	- 16. Education
17. กิจกรรมด้านสุขภาพและงานสังคมสงเคราะห์ 17. Human health and social work activities	-	1.1	0.5	0.1	2.9	1.5	-	4.4	3.2	0.2	-	-	13.9	- 17. Human health and social work activities
18. ศิลปะ ความบันเทิง และนันทนาการ 18. Arts, entertainment and recreation	0.1	1.0	0.9	0.7	1.5	0.1	-	1.4	0.2	0.2	-	-	6.1	- 18. Arts, entertainment and recreation
19. กิจกรรมบริการด้านอื่น ๆ 19. Other service activities	0.8	3.1	4.0	3.7	3.9	1.0	-	0.7	1.8	0.5	-	-	19.3	- 19. Other service activities
20. กิจกรรมการจ้างงานในครัวเรือนส่วนบุคคล การผลิตสินค้าและบริการที่ขึ้นเองเพื่อใช้ในครัวเรือน 20. Activities of households as employers; undifferentiated goods and services-producing activities of households for own use	-	0.6	0.0	0.3	0.4	0.5	-	0.3	0.1	-	-	-	2.3	- 20. Activities of households as employers; undifferentiated goods and services-producing activities of households for own use
21. กิจกรรมขององค์กรระหว่างประเทศ 21. Activities of extraterritorial organizations and bodies	-	-	-	-	-	-	-	-	-	-	-	-	-	- 21. Activities of extraterritorial organizations and bodies
22. ไม่ทราบ 22. Unknown	-	-	-	-	-	-	-	-	-	-	-	-	-	- 22. Unknown

1/ รวมดุษิษะระยสิน 1/ Including Short Course Vocational

ตารางที่ 5 จำนวนผู้มีงานทำ จำแนกตามชั้นการศึกษาที่สำเร็จ อุตสาหกรรม เพศ และเขตภาคโครง ภาคตะวันออกเฉียงเหนือ (ต่อ)

TABLE 5 EMPLOYED PERSONS BY LEVEL OF EDUCATIONAL ATTAINMENT, INDUSTRY, SEX AND AREA, NORTHEASTERN REGION (Contd.)

อุตสาหกรรม Industry	ในเขตเทศบาล MUNICIPAL AREA										ไม่ทราบ Unknown	อุตสาหกรรม Industry		
	มัธยมศึกษาตอนต้น Upper Secondary Level					อุดมศึกษา Higher Level								
	ไม่มี การศึกษา None	ต่ำกว่า ประถมศึกษา Less than Elementary	ประถมศึกษา Elementary	มัธยมศึกษา ตอนต้น Lower Secondary	สายสามัญ General/ Academic	สายวิชาชีพ Academic	สายวิชา- การศึกษ Teacher Training	สายวิชา- การศึกษ Teacher Training	สายวิชา- การศึกษ Technical Education	สายวิชา- การศึกษ Higher Education				
รวม Total	13.5	288.6	248.5	148.3	155.2	29.5	0.1	156.0	71.3	51.5	-	0.4	FEMALE	
หญิง														
1 เกษตรกรรม การป่าไม้ และกรประมง	0.8	0.3	0.2	-	-	-	-	0.4	0.4	0.8	-	-	0.3 1. Agriculture, forestry and fishing	
2. การทำเหมืองแร่ และเหมืองหิน	1.3	18.4	23.1	20.2	20.2	3.0	-	6.4	3.5	0.3	-	-	- 2. Mining and quarrying	
3. การผลิต	-	-	0.1	0.4	-	-	-	0.3	0.3	-	-	-	- 3. Manufacturing	
4. ไฟฟ้า ก๊าซ ไอน้ำ และระบบปรับอากาศ	-	0.5	-	-	0.4	-	-	1.2	0.6	-	-	-	- 4. Electricity, gas, steam and air conditioning supply	
5. การจัดหา การจัดการและการบำบัดน้ำเสีย ของเสีย และสิ่งปฏิกูล	2.0	5.0	8.8	2.6	1.5	0.1	-	1.6	0.2	-	-	-	- 5. Water supply, sewerage, waste management and remediation activities	
6. การก่อสร้าง	3.2	44.7	37.2	37.5	53.9	11.7	-	32.6	23.4	3.8	-	-	- 6. Construction	
7. การขนส่ง และการขายปลีก การซ่อมยานยนต์	-	0.3	1.3	0.4	0.7	-	-	1.3	0.3	0.2	-	-	- 7. Wholesale and retail trade; repair of motor vehicles and motorcycles	
8. การขนส่ง และสถานที่เก็บสินค้า	2.3	22.3	23.6	18.7	19.6	3.9	-	5.5	4.5	3.3	-	-	- 8. Transportation and storage	
9. ที่พักแรมและบริการด้านอาหาร	-	-	-	0.1	0.2	-	-	1.7	0.5	0.3	-	-	0.2 9. Accommodation and food service activities	
10. ข้อมูลข่าวสารและการสื่อสาร	-	0.5	0.6	0.9	0.7	1.1	-	9.5	1.4	0.7	-	-	- 10. Information and communication	
11. กิจกรรมทางการเงินและการประกันภัย	0.0	0.6	0.4	-	0.9	0.6	-	2.5	-	0.2	-	-	- 11. Financial and insurance activities	
12. กิจกรรมอสังหาริมทรัพย์	-	-	-	-	-	-	-	-	-	-	-	-	- 12. Real estate activities	
13. กิจกรรมทริพรีชี่ วิทยาศาสตร์ และเทคนิค	-	-	0.2	-	0.4	0.2	-	3.2	0.6	0.1	-	-	- 13. Professional, scientific and technical activities	
14. กิจกรรมการบริหารและการบริการสนับสนุน	-	0.9	1.6	0.7	0.7	0.3	-	3.2	1.1	0.1	-	-	- 14. Administrative and support service activities	
15. การบริหารราชการ การป้องกันประเทศ การประกันสังคม	-	1.2	0.7	3.4	3.1	1.4	-	35.8	8.3	3.6	-	-	- 15. Public administration and defence; compulsory social security	
16. การศึกษา	-	0.6	1.5	1.0	2.9	0.6	-	32.5	1.5	35.0	-	-	- 16. Education	
17. กิจกรรมด้านสุขภาพและงานสังคมสงเคราะห์	0.2	1.3	1.0	3.3	8.0	1.2	-	12.7	18.5	2.2	-	-	- 17. Human health and social work activities	
18. ศิลปะ ความบันเทิง และนันทนาการ	-	0.5	1.4	0.6	1.9	-	-	0.7	-	-	-	-	- 18. Arts, entertainment and recreation	
19. กิจกรรมบริการด้านอื่น ๆ	0.2	5.2	5.8	4.9	6.7	1.2	-	2.4	1.1	0.9	-	-	- 19. Other service activities	
20. กิจกรรมการจ้างงานในครัวเรือนส่วนบุคคล การผลิตสินค้าและบริการที่ขึ้นเองเพื่อใช้ในครัวเรือน	0.2	4.1	3.0	2.0	0.9	0.0	-	-	-	-	-	-	- 20. Activities of households as employers, undifferentiated goods and services-producing activities of households for own use	
21. กิจกรรมขององค์กรระหว่างประเทศ	-	-	-	-	-	-	-	-	-	-	-	-	- 21. Activities of extraterritorial organizations and bodies	
22. ไม่ทราบ	-	-	-	-	-	-	-	-	-	-	-	-	- 22. Unknown	

1/ รวมอาชีพระยะสั้น 1/ Including Short Course Vocational

ตารางที่ 5 จำนวนผู้จ้างทำ จำนวนตามชั้นการศึกษาที่สำเร็จ อุตสาหกรรม เพศ และเขตการปกครอง ภาคตะวันออกเฉียงเหนือ (ต่อ)
TABLE 5 EMPLOYED PERSONS BY LEVEL OF EDUCATIONAL ATTAINMENT, INDUSTRY, SEX AND AREA, NORTHEASTERN REGION (Contd.)

ไตรมาสที่ 4/2556 : Quarter 4/2013

นตเขตเทศบาล NON-MUNICIPAL AREA

หน่วยนับพัน : in Thousands

อุตสาหกรรม	รวม	ไม่มี การศึกษา	ต่ำกว่า ประถมศึกษา	ประถมศึกษา	ประถมศึกษาตอนต้น	มัธยมศึกษาตอนปลาย				อุดมศึกษา				อื่นๆ	ไม่ทราบ	INDUSTRY
						Upper Secondary Level		Higher Level		Higher Level		Higher Level				
						สาขาสานัก	สาขาวิชา- การศึกษา	สาขาวิชา- การศึกษา	สาขาวิชาการ	สาขาวิชา- การศึกษา	สาขาวิชา- การศึกษา	สาขาวิชา- การศึกษา	สาขาวิชา- การศึกษา			
General/ Academic	Vocational	Teacher Training	Academic	Teacher Training	Technical Education	Teacher Training	Others									
Total	10,537.3	104.2	3,088.0	3,220.7	1,832.5	1,231.8	165.0	2.8	392.7	323.4	170.6	-	7.7	-	TOTAL	
ยอชรวม	5,941.7	45.1	1,617.7	1,865.9	1,103.6	766.4	110.5	2.1	171.8	196.5	588	-	3.4	-	MALE	
ชาย	3,812.2	35.3	1,308.1	1,319.1	646.8	367.0	40.4	0.7	24.8	60.8	9.3	-	-	-	1. Agriculture, forestry and fishing	
1 เกษตรกรรม การป่าไม้ และการประมง	24.3	-	1.9	15.0	3.8	3.5	-	-	-	-	-	-	-	-	2. Mining and quarrying	
2. การทำเหมืองแร่ และเหมืองหิน	331.2	2.7	49.3	88.6	79.6	65.2	8.0	-	13.3	24.6	-	-	-	-	3. Manufacturing	
3. การผลิต	14.0	-	0.6	2.7	2.2	1.4	0.5	-	4.4	2.2	-	-	-	-	4. Electricity, gas, steam and air conditioning supply	
4. ไฟฟ้า, ก๊าซ, ไอน้ำ และระบบปรับอากาศ	6.6	-	1.5	3.0	1.4	-	0.6	-	-	-	-	-	-	-	5. Water supply; sewerage, waste management and remediation activities	
5. การจัดหา, การจัดการและการบำบัดน้ำเสีย ขยะ และสิ่งปฏิกูล	518.4	4.0	96.8	214.4	113.7	57.5	14.5	-	8.7	7.3	1.6	-	-	-	6. Construction	
6. การก่อสร้าง	586.5	0.6	87.6	121.0	140.5	126.9	24.4	0.6	21.3	50.7	11.5	-	-	-	7. Wholesale and retail trade; repair of motor vehicles and motorcycles	
7. การขายส่ง และการขายปลีก การซ่อมยานยนต์	85.0	-	16.3	18.7	27.2	17.5	0.3	-	2.3	2.7	-	-	-	-	1.5 7. Wholesale and retail trade; repair of motor vehicles and motorcycles	
8. การขนส่ง และสถานที่เก็บสินค้า	60.4	1.4	10.3	18.2	13.0	10.4	2.8	-	2.2	1.8	-	-	-	-	8. Transportation and storage	
9. ที่พักรวมและบริการด้านอาหาร	10.0	-	-	-	-	5.8	-	-	1.3	2.9	-	-	-	-	0.3 9. Accommodation and food service activities	
10. จัดอยู่ชั่วคราวและการสื่อสาร	10.7	-	1.6	0.2	4.0	1.5	-	-	1.8	1.6	-	-	-	-	10. Information and communication	
11. กิจกรรมทางการเงินและการประกันภัย	1.0	-	0.4	0.6	-	-	-	-	-	-	-	-	-	-	11. Financial and insurance activities	
12. กิจกรรมอสังหาริมทรัพย์	7.9	-	2.0	1.5	1.5	-	0.2	-	0.8	1.9	-	-	-	-	12. Real estate activities	
13. กิจกรรมทางวิชาชีพ, วิทยาศาสตร์ และเทคนิค	4.8	-	0.7	2.9	1.3	-	-	-	-	-	-	-	-	-	13. Professional, scientific and technical activities	
14. กิจกรรมการบริหารและการบริการสนับสนุน	272.9	-	25.3	32.7	42.6	74.2	17.8	0.8	52.5	22.7	4.4	-	-	-	14. Administrative and support service activities	
15. การบริหารราชการ การป้องกันประเทศ การประกันสังคม	85.2	-	5.0	6.2	3.3	7.5	0.6	-	27.2	3.3	32.1	-	-	-	15. Public administration and defence; compulsory social security	
16. การศึกษา	35.5	-	1.0	0.8	3.1	10.3	-	-	7.7	12.5	-	-	-	-	16. Education	
17. กิจกรรมด้านสุขภาพและงานสังคมสงเคราะห์	28.6	0.5	3.4	4.9	6.6	6.6	-	-	3.6	1.4	-	-	-	-	17. Human health and social work activities	
18. ศิลปะ, ความบันเทิง และนันทนาการ	43.2	0.7	4.8	14.1	11.9	11.0	0.5	-	-	0.3	-	-	-	-	1.6 18. Arts, entertainment and recreation	
19. กิจกรรมบริการด้านอื่น ๆ	3.5	-	1.1	1.5	1.0	-	-	-	-	-	-	-	-	-	19. Other service activities	
20. กิจกรรมการจ้างงานในครัวเรือนส่วนบุคคล	-	-	-	-	-	-	-	-	-	-	-	-	-	-	20. Activities of households as employers; undifferentiated goods and services-producing activities of households for own use	
21. กิจกรรมขององค์กรระหว่างประเทศ	-	-	-	-	-	-	-	-	-	-	-	-	-	-	21. Activities of extraterritorial organizations and bodies	
22. ไม่ทราบ	-	-	-	-	-	-	-	-	-	-	-	-	-	-	22. Unknown	

1/ รวมอาชีพระยะสั้น 1/ including Short Course Vocational

ตารางที่ 5 จำนวนผู้จ้างทำ จำนวนตามชั้นการศึกษาที่สำเร็จ อุตสาหกรรม เพศ และเขตการปกครอง ภาคตะวันออกเฉียงเหนือ (ต่อ)

TABLE 5 EMPLOYED PERSONS BY LEVEL OF EDUCATIONAL ATTAINMENT, INDUSTRY, SEX AND AREA, NORTHEASTERN REGION (Contd.)

อุตสาหกรรม Industry	รวม Total	ไม่มี การศึกษา None	ต่ำกว่า ประถมศึกษา Less than Elementary	ประถมศึกษา Elementary	มัธยมศึกษา ตอนต้น Lower Secondary	มัธยมศึกษาตอนปลาย Upper Secondary Level				อุดมศึกษา Higher Level			ไม่รู้ Others	ไม่ทราบ Unknown	INDUSTRY
						มัธยมศึกษา สามัญ General/	สาขาวิชา- ศึกษา Vocational	สาขาวิชา- การศึกษา Teacher Training	สาขาวิชา- การศึกษา Academic	สาขาวิชา- การศึกษา Higher Technical Education	สาขาวิชา- การศึกษา Higher Education				
												1/			
หญิง	4,595.6	59.1	1,470.3	1,354.8	728.9	465.4	52.5	0.7	220.9	126.9	111.8	-	4.3	FEMALE	
1. เกษตรกรรม การป่าไม้ และการประมง	2,935.6	48.1	1,158.3	1,007.4	433.8	230.7	20.2	-	11.4	20.7	4.0	-	0.8	1. Agriculture, forestry and fishing	
2. การทำเหมืองแร่ และเหมืองหิน	6.2	-	1.3	2.0	2.1	-	0.8	-	-	-	-	-	-	2. Mining and quarrying	
3. การผลิต	382.4	2.4	88.3	111.1	94.6	54.6	4.3	0.7	7.4	18.3	0.7	-	-	3. Manufacturing	
4. ไฟฟ้า ก๊าซ ใช้น้ำและระบบปรับอากาศ	-	-	-	-	-	-	-	-	-	-	-	-	-	4. Electricity, gas, steam and air conditioning supply	
5. การจัดการน้ำ การจัดการและการบำบัดน้ำเสีย ของเสีย และสิ่งปฏิกูล	4.4	-	2.4	1.1	-	-	0.3	-	-	-	0.6	-	-	5. Water supply; sewerage, waste management and remediation activities	
6. การก่อสร้าง	85.2	0.8	20.3	31.2	20.3	10.5	-	-	2.2	-	-	-	-	6. Construction	
7. การขนส่ง และการขายปลีก การซ่อมยานยนต์	514.5	3.8	135.2	109.8	91.0	85.0	19.8	-	29.2	32.9	5.8	-	2.1	7. Wholesale and retail trade; repair of motor vehicles and motorcycles	
8. การขนส่ง และสถานที่เก็บสินค้า	7.6	-	1.4	2.0	0.7	-	-	-	3.5	-	-	-	-	8. Transportation and storage	
9. ที่พักแรมและบริการด้านอาหาร	181.1	2.7	36.3	45.5	44.7	29.6	1.5	-	13.2	6.3	-	-	1.4	9. Accommodation and food service activities	
10. ข้อมูลข่าวสารและการสื่อสาร	11.4	-	-	-	-	-	-	-	10.2	0.8	0.4	-	-	10. Information and communication	
11. กิจกรรมทางการเงินและการประกันภัย	25.3	-	0.3	0.7	1.2	3.0	2.1	-	15.0	2.9	-	-	-	11. Financial and insurance activities	
12. กิจกรรมอสังหาริมทรัพย์	4.9	-	-	1.4	-	1.2	-	-	2.2	-	-	-	-	12. Real estate activities	
13. กิจกรรมทางวิชาชีพ วิทยาศาสตร์ และเทคนิค	6.6	-	0.5	-	1.8	-	-	-	2.8	1.6	-	-	-	13. Professional, scientific and technical activities	
14. กิจกรรมการบริหารและการบริการสนับสนุน	3.8	1.0	0.7	-	-	1.0	-	-	1.0	-	-	-	-	14. Administrative and support service activities	
15. การบริหารราชการ การป้องกันประเทศ การประกันสังคม	114.7	-	1.3	6.4	7.0	17.9	0.8	-	56.1	13.9	11.4	-	-	15. Public administration and defence; compulsory social security	
16. การศึกษา	156.0	-	6.1	6.4	2.5	6.1	0.3	-	43.5	12.1	79.2	-	-	16. Education	
17. กิจกรรมด้านสุขภาพและงานสังคมสงเคราะห์	84.4	-	4.5	3.7	11.1	17.5	1.4	-	22.3	14.1	9.7	-	-	17. Human health and social work activities	
18. ศิลปะ ความบันเทิง และนันทนาการ	26.1	-	3.1	5.7	8.6	5.5	0.8	-	-	2.4	-	-	-	18. Arts, entertainment and recreation	
19. กิจกรรมบริการอื่น ๆ	27.9	0.3	5.0	14.1	5.3	1.0	-	-	1.2	1.0	-	-	-	19. Other service activities	
20. กิจกรรมการจ้างงานในครัวเรือนส่วนบุคคล การผลิตสินค้าและบริการที่ขึ้นเองเพื่อใช้ในครัวเรือน	18.0	-	5.3	6.4	4.2	1.8	0.3	-	-	-	-	-	-	20. Activities of households as employers; undifferentiated goods and services-producing activities of households for own use	
21. กิจกรรมขององค์กรระหว่างประเทศ	-	-	-	-	-	-	-	-	-	-	-	-	-	21. Activities of extraterritorial organizations and bodies	
22. ไม่ทราบ	-	-	-	-	-	-	-	-	-	-	-	-	-	22. Unknown	

1/ รวมอาชีพระยะสั้น 1/ including Short Course Vocational

ตารางที่ 6 จำนวนผู้มีงานทำ จำแนกตามสถานภาพทำงาน อาชีพ ภาคตะวันออกเฉียงเหนือ

TABLE 6 EMPLOYED PERSONS BY WORK STATUS, OCCUPATION, NORTHEASTERN REGION

ไตรมาสที่ 4/2556 : Quarter 4/2013

หน่วยเป็นพัน : In Thousands

อาชีพ	สถานภาพการทำงาน Work Status							OCCUPATION
	นายจ้าง Employer	ลูกจ้างรัฐบาล Government Employee	ลูกจ้างเอกชน Private Employee	ทำงานส่วนตัว Own Account Worker	ช่วยธุรกิจ ครอบครัว Unpaid Family Worker	การรวมกลุ่ม Members of Producers' Cooperatives	TOTAL	
รวม	211.3	1,142.7	2,699.2	4,997.6	3,979.0	30.3	13,060.1	
1. ผู้บัญญัติกฎหมาย ข้าราชการระดับอาวุโส และผู้จัดการ	81.9	199.0	30.4	48.2	13.2	1.4	374.2	1. Legislators, senior officials and managers
2. ผู้ประกอบวิชาชีพด้านต่างๆ	1.2	387.5	66.4	11.0	2.0	-	468.1	2. Professionals
3. ผู้ประกอบวิชาชีพด้านเทคนิคสาขาต่างๆ และอาชีพที่เกี่ยวข้อง	3.0	105.3	108.2	23.6	7.9	0.8	248.8	3. Technicians and associate professionals
4. เสมียน	0.5	136.5	97.7	5.2	4.0	-	244.0	4. Clerks
5. พนักงานบริการและพนักงานในร้านค้า และตลาด	27.9	157.9	369.0	682.3	417.5	4.5	1,659.1	5. Service workers and shop and market sales workers
6. ผู้ปฏิบัติงานที่มีฝีมือในด้านการเกษตร และการประมง	46.2	20.9	228.5	3,700.7	3,339.7	-	7,336.0	6. Skilled agricultural and fishery workers
7. ผู้ปฏิบัติงานด้านความสามารถทางฝีมือ และธุรกิจการค้าที่เกี่ยวข้อง	44.0	25.4	574.7	281.7	82.1	21.7	1,029.5	7. Craft and related trades workers
8. ผู้ปฏิบัติการโรงงานและเครื่องจักร และผู้ปฏิบัติงานด้านการประกอบ	5.7	40.7	456.4	128.1	14.1	-	644.9	8. Plant and machine operators and assemblers
9. อาชีพขั้นพื้นฐานต่างๆ ในด้านการขาย และการให้บริการ	0.9	69.6	767.8	116.9	98.6	1.8	1,055.6	9. Elementary occupations
10. คนงานซึ่งไม่ได้จำแนกไว้ในหมวดอื่น	-	-	-	-	-	-	-	10. Workers not classifiable by occupation

ตารางที่ 6 จำนวนผู้มีงานทำ จำแนกตามสถานภาพทำงาน อาชีพ เพศ และเขตการปกครอง ภาคตะวันออกเฉียงเหนือ (ต่อ)
TABLE 6 EMPLOYED PERSONS BY WORK STATUS, OCCUPATION, SEX AND AREA, NORTHEASTERN REGION (Contd.)

อาชีพ	ในเขตเทศบาล MUNICIPAL AREA										รวม	การรวมกลุ่ม Members of Producers' Cooperatives	OCCUPATION
	สถานภาพการทำงาน Work Status												
	นายจ้าง Employer	ลูกจ้างรัฐบาล Government Employee	ลูกจ้างเอกชน Private Employee	ทำงานส่วนตัว Own Account Worker	ช่วยธุรกิจ ครอบครัว Unpaid Family Worker								
ยอดรวม	64.8	373.5	630.0	829.1	620.9	4.5							TOTAL
ชาย	49.6	194.2	378.7	516.7	237.0	3.6							MALE
1. ผู้มีวุฒิกฎหมาย ข้าราชการระดับอาวุโส และผู้จัดการ	21.4	25.8	8.7	11.6	2.2	0.4							1. Legislators, senior officials and managers
2. ผู้ประกอบวิชาชีพด้านต่างๆ	0.4	58.7	8.7	4.9	0.2	-							2. Professionals
3. ผู้ประกอบวิชาชีพด้านเทคนิคสาขาต่างๆ และอาชีพที่เกี่ยวข้อง	2.3	22.3	14.8	5.8	2.0	0.4							3. Technicians and associate professionals
4. เสมียน	0.5	16.6	15.9	2.4	0.4	-							4. Clerks
5. พนักงานบริการและพนักงานในร้านค้า และตลาด	8.4	35.0	72.0	93.7	56.9	0.7							5. Service workers and shop and market sales workers
6. ผู้ปฏิบัติงานที่มีฝีมือในด้านการเกษตร และการประมง	3.8	2.3	19.0	319.3	148.5	-							6. Skilled agricultural and fishery workers
7. ผู้ปฏิบัติงานด้านความสามารถทางฝีมือ และธุรกิจการค้าที่เกี่ยวข้อง	11.5	9.6	110.8	42.2	15.0	1.8							7. Craft and related trades workers
8. ผู้ปฏิบัติการโรงงานและเครื่องจักร และผู้ปฏิบัติงานด้านการประกอบ	1.3	10.6	52.5	21.4	3.1	-							8. Plant and machine operators and assemblers
9. อาชีพขั้นพื้นฐานต่างๆ ในด้านการขาย และการให้บริการ	-	13.4	76.4	15.3	8.8	0.3							9. Elementary occupations
10. คนงานซึ่งมิได้จำแนกไว้ในหมวดอื่น	-	-	-	-	-	-							10. Workers not classifiable by occupation

ไตรมาสที่ 4/2556 : Quarter 4/2013

หน่วยเป็นพัน : In Thousands

ตารางที่ 6 จำนวนผู้มีงานทำ จำแนกตามสถานภาพทำงาน อาชีพ เพศ และเขตการปกครอง ภาคตะวันออกเฉียงเหนือ (ต่อ)
TABLE 6 EMPLOYED PERSONS BY WORK STATUS, OCCUPATION, SEX AND AREA, NORTHEASTERN REGION (Contd.)

ไตรมาสที่ 4/2556 : Quarter 4/2013

ในเขตเทศบาล MUNICIPAL AREA

หน่วยเป็นพัน : In Thousands

อาชีพ	สถานภาพการทำงาน Work Status							OCCUPATION
	รวม	นายจ้าง	ลูกจ้างรัฐบาล	ลูกจ้างเอกชน	ทำงานส่วนตัว	ช่วยธุรกิจครอบครัว	การรวมกลุ่ม	
	Total	Employer	Government Employee	Private Employee	Own Account Worker	Unpaid Family Worker	Members of Producers' Cooperatives	
หญิง	1,142.9	15.1	179.3	251.3	312.4	383.9	1.0	TOTAL
1. ผู้บัญญัติกฎหมาย ข้าราชการระดับอาวุโส และผู้จัดการ	33.7	6.4	8.1	6.8	7.5	4.9	-	1. Legislators, senior officials and managers
2. ผู้ประกอบวิชาชีพด้านต่างๆ	108.3	0.1	93.1	12.2	1.7	1.2	-	2. Professionals
3. ผู้ประกอบวิชาชีพด้านเทคนิคสาขาต่างๆ และอาชีพที่เกี่ยวข้อง	53.4	0.2	21.5	24.0	4.0	3.6	-	3. Technicians and associate professionals
4. เสริม	60.0	-	35.1	19.5	2.0	3.5	-	4. Clerks
5. พนักงานบริการและพนักงานในร้านค้า และตลาด	331.3	6.0	14.6	76.1	131.9	102.2	0.6	5. Service workers and shop and market sales workers
6. ผู้ปฏิบัติงานที่มีฝีมือในด้านการเกษตร และการประมง	387.2	1.6	0.5	18.2	121.6	245.3	-	6. Skilled agricultural and fishery workers
7. ผู้ปฏิบัติงานด้านความสามารถทางฝีมือ และธุรกิจการค้าที่เกี่ยวข้อง	45.6	0.8	-	13.9	19.4	11.1	0.4	7. Craft and related trades workers
8. ผู้ปฏิบัติการโรงงานและเครื่องจักร และผู้ปฏิบัติงานด้านการประกอบ	34.8	0.1	0.4	25.5	7.8	1.0	-	8. Plant and machine operators and assemblers
9. อาชีพขั้นพื้นฐานต่างๆ ในด้านการขาย และการให้บริการ	88.6	-	5.9	55.0	16.6	11.1	-	9. Elementary occupations
10. คนงานซึ่งไม่ได้จำแนกไว้ในหมวดอื่น	-	-	-	-	-	-	-	10. Workers not classifiable by occupation

ตารางที่ 6 จำนวนผู้มีงานทำ จำแนกตามสถานภาพทำงาน อาชีพ เพศ และเขตการปกครอง ภาคตะวันออกเฉียงเหนือ (ต่อ)
TABLE 6 EMPLOYED PERSONS BY WORK STATUS, OCCUPATION, SEX AND AREA, NORTHEASTERN REGION (Contd.)

ไตรมาสที่ 4/2556 : Quarter 4/2013

หน่วยเป็นพัน : In Thousands

อาชีพ	สถานภาพการทำงาน Work Status						รวม	OCCUPATION
	นายจ้าง	ลูกจ้างรัฐบาล	ลูกจ้างเอกชน	ทำงานส่วนตัว	ช่วยธุรกิจครอบครัว	การรวมกลุ่ม		
	Employer	Government Employee	Private Employee	Own Account Worker	Unpaid Family Worker	Members of Producers' Cooperatives		
ยอดรวม	10,537.3	769.3	2,069.2	4,168.5	3,358.1	25.8	TOTAL	
ชาย	5,941.7	419.3	1,285.6	2,756.2	1,337.2	19.1	MALE	
1. ผู้บัญญัติกฎหมาย ข้าราชการระดับอาวุโส และผู้จัดการ	206.1	134.3	5.6	12.8	3.8	1.1	1. Legislators, senior officials and managers	
2. ผู้ประกอบวิชาชีพด้านต่างๆ	103.5	75.0	23.6	4.4	-	-	2. Professionals	
3. ผู้ประกอบวิชาชีพด้านเทคนิคสาขาต่างๆ และอาชีพที่เกี่ยวข้อง	58.2	27.2	22.2	7.8	0.4	-	3. Technicians and associate professionals	
4. เสิร์ย	50.8	-	26.3	0.8	-	-	4. Clerks	
5. พนักงานบริการและพนักงานในร้านค้า และตลาด	435.7	9.5	83.3	171.4	102.9	1.7	5. Service workers and shop and market sales workers	
6. ผู้ปฏิบัติงานที่มีฝีมือในด้านการเกษตร และการประมง	3,626.3	30.0	107.9	2,305.4	1,170.3	-	6. Skilled agricultural and fishery workers	
7. ผู้ปฏิบัติงานด้านความสามารถทางฝีมือ และธุรกิจการค้าที่เกี่ยวข้อง	596.6	31.1	385.5	118.5	29.5	16.3	7. Craft and related trades workers	
8. ผู้ปฏิบัติการโรงงานและเครื่องจักร และผู้ปฏิบัติงานด้านการประกอบ	358.3	3.6	243.2	78.1	6.2	-	8. Plant and machine operators and assemblers	
9. อาชีพขั้นพื้นฐานต่างๆ ในด้านการขาย และการให้บริการ	506.1	0.3	390.6	57.0	24.3	-	9. Elementary occupations	
10. คนงานซึ่งไม่ได้จำแนกไปหมวดอื่น	-	-	-	-	-	-	10. Workers not classifiable by occupation	

ตารางที่ 6 จำนวนผู้มีงานทำ จำแนกตามสถานภาพทำงาน อาชีพ เพศ และเขตการปกครอง ภาคตะวันออกเฉียงเหนือ (ต่อ)
TABLE 6 EMPLOYED PERSONS BY WORK STATUS, OCCUPATION, SEX AND AREA, NORTHEASTERN REGION (Contd.)

ไตรมาสที่ 4/2556 : Quarter 4/2013

หน่วยเป็นพัน : In Thousands

อาชีพ	สถานภาพการทำงาน Work Status										OCCUPATION				
	นอกเขตเทศบาล NON-MUNICIPAL AREA					ในเขตเทศบาล MUNICIPAL AREA									
	นายจ้าง Employer	ลูกจ้างรัฐบาล Government Employee	ลูกจ้างเอกชน Private Employee	ทำงานส่วนตัว Own Account Worker	ช่วยธุรกิจ ครอบครัว Unpaid Family Worker	การรวมกลุ่ม Members of Producers' Cooperatives	Total	นายจ้าง Employer	ลูกจ้างรัฐบาล Government Employee	ลูกจ้างเอกชน Private Employee		ทำงานส่วนตัว Own Account Worker	ช่วยธุรกิจ ครอบครัว Unpaid Family Worker	การรวมกลุ่ม Members of Producers' Cooperatives	TOTAL
หญิง	4,595.6	22.3	349.9	783.6	1,412.4	2,020.8	6.6	4,595.6	22.3	349.9	783.6	1,412.4	2,020.8	6.6	TOTAL
1. ผู้บัญญัติกฎหมาย ข้าราชการระดับอาวุโส และผู้จัดการ	64.4	5.6	30.8	9.3	16.3	2.4	-	64.4	5.6	30.8	9.3	16.3	2.4	-	1. Legislators, senior officials and managers
2. ผู้ประกอบวิชาชีพด้านต่าง ๆ	183.3	-	160.8	21.9	-	0.6	-	183.3	-	160.8	21.9	-	0.6	-	2. Professionals
3. ผู้ประกอบวิชาชีพด้านเทคนิคสาขาต่าง ๆ	89.6	-	34.2	47.1	6.0	1.9	0.4	89.6	-	34.2	47.1	6.0	1.9	0.4	3. Technicians and associate professionals
4. เสมียน	97.3	-	58.5	38.8	-	-	-	97.3	-	58.5	38.8	-	-	-	4. Clerks
5. พนักงานบริการและพนักงานในร้านค้า และตลาด	625.3	4.1	41.3	137.6	285.3	155.6	1.4	625.3	4.1	41.3	137.6	285.3	155.6	1.4	5. Service workers and shop and market sales workers
6. ผู้ปฏิบัติงานที่มีฝีมือในด้านการเกษตร และการประมง	2,829.5	10.8	5.4	83.3	954.4	1,775.6	-	2,829.5	10.8	5.4	83.3	954.4	1,775.6	-	6. Skilled agricultural and fishery workers
7. ผู้ปฏิบัติงานด้านความสามารถทางฝีมือ และธุรกิจการค้าที่เกี่ยวข้อง	196.5	0.6	-	64.5	101.7	26.5	3.2	196.5	0.6	-	64.5	101.7	26.5	3.2	7. Craft and related trades workers
8. ผู้ปฏิบัติการโรงงานและเครื่องจักร และผู้ปฏิบัติงานด้านการประกอบ	162.9	0.7	2.5	135.2	20.7	3.8	-	162.9	0.7	2.5	135.2	20.7	3.8	-	8. Plant and machine operators and assemblers
9. อาชีพขั้นพื้นฐานต่างๆ ในด้านการขาย และการให้บริการ	346.8	0.6	16.4	245.9	28.0	54.4	1.6	346.8	0.6	16.4	245.9	28.0	54.4	1.6	9. Elementary occupations
10. คนงานซึ่งมิได้จำแนกไว้ในหมวดอื่น	-	-	-	-	-	-	-	-	-	-	-	-	-	-	10. Workers not classifiable by occupation

ตารางที่ 7 จำนวนผู้มีงานทำ จำแนกตามสถานภาพทำงาน อุตสาหกรรม เพศ และเขตการปกครอง ภาคตะวันออกเฉียงเหนือ (ต่อ)
TABLE 7 EMPLOYED PERSONS BY WORK STATUS, INDUSTRY, SEX AND AREA, NORTHEASTERN REGION (Contd.)

อุตสาหกรรม Industry	ในเขตเทศบาล MUNICIPAL AREA								INDUSTRY
	สถานภาพการทำงาน Work Status								
	รวม Total	นายจ้าง Employer	ลูกจ้างรัฐบาล Government Employee	ลูกจ้างเอกชน Private Employee	ทำงานส่วนตัว Own Account Worker	ช่วยธุรกิจ ครอบครัว Unpaid Family Worker	การรวมกลุ่ม Members of Producers' Cooperatives		
ยอดรวม ชาย	2,522.7 1,379.8	64.8 49.6	373.5 194.2	630.0 378.7	829.1 516.7	620.9 237.0	4.5 3.6	TOTAL MALE	
1 เกษตรกรรม การป่าไม้ และการประมง	521.4	4.3	0.1	44.9	323.3	148.8	-	1. Agriculture, forestry and fishing	
2.การทำเหมืองแร่ และเหมืองหิน	1.4	-	-	1.3	-	0.0	-	2. Mining and quarrying	
3. การผลิต	116.9	7.0	0.3	70.0	24.8	14.4	0.4	3. Manufacturing	
4. ไฟฟ้า ก๊าซ ไอน้ำ และระบบปรับอากาศ	9.7	-	9.3	0.4	-	-	-	4. Electricity, gas, steam and air conditioning supply	
5. การจัดหาน้ำ การจัดการและการบำบัดน้ำเสีย ของเสีย และสิ่งปฏิกูล	6.3	-	5.4	0.5	0.3	0.1	-	5. Water supply; sewerage, waste management and remediation activities	
6. การก่อสร้าง	115.7	13.5	0.0	89.2	6.8	4.0	2.3	6. Construction	
7. การขายส่ง และการขายปลีก การซ่อมยานยนต์	268.3	18.9	0.1	108.8	92.4	47.9	0.2	7. Wholesale and retail trade; repair of motor vehicles and motorcycles	
8. การขนส่ง และสถานที่เก็บสินค้า	29.9	0.2	5.2	9.9	14.6	0.1	-	8. Transportation and storage	
9. ที่พักแรมและบริการด้านอาหาร	68.2	3.8	0.1	17.9	28.9	17.5	-	9. Accommodation and food service activities	
10. ข้อมูลข่าวสารและการสื่อสาร	6.1	-	1.6	4.1	0.4	-	-	10. Information and communication	
11. กิจกรรมทางการเงินและการประกันภัย	15.3	0.5	3.1	10.4	1.1	0.1	0.1	11. Financial and insurance activities	
12. กิจกรรมอสังหาริมทรัพย์	2.8	0.4	-	1.2	1.3	0.0	-	12. Real estate activities	
13. กิจกรรมทางวิชาชีพ วิทยาศาสตร์ และเทคนิค	4.8	-	0.8	0.5	3.4	0.1	-	13. Professional, scientific and technical activities	
14. กิจกรรมการบริหารและการสนับสนุน	11.6	0.6	0.8	5.8	3.6	0.4	0.4	14. Administrative and support service activities	
15. การบริหารราชการ การป้องกันประเทศ การประกันสังคม	105.2	-	105.2	-	-	-	-	15. Public administration and defence; compulsory social security	
16. การศึกษา	54.5	-	49.0	4.5	1.0	-	-	16. Education	
17. กิจกรรมด้านสุขภาพและงานสังคมสงเคราะห์	13.9	0.2	12.3	1.3	0.1	-	-	17. Human health and social work activities	
18. ศิลปะ ความบันเทิง และนันทนาการ	6.1	0.1	0.7	1.4	3.2	0.6	-	18. Arts, entertainment and recreation	
19. กิจกรรมบริการด้านอื่น ๆ	19.3	0.2	-	4.4	11.5	3.0	0.1	19. Other service activities	
20. กิจกรรมการทำงานในครัวเรือนส่วนบุคคล การผลิตสินค้าและบริการที่ซื้อในครัวเรือน	2.3	-	-	2.3	-	-	-	20. Activities of households as employers; undifferentiated goods and services-producing activities of households for own use	
21. กิจกรรมขององค์กรระหว่างประเทศ	-	-	-	-	-	-	-	21. Activities of extraterritorial organizations and bodies	
22. ไม่ทราบ	-	-	-	-	-	-	-	22. Unknown	

ไตรมาสที่ 4/2556 : Quarter 4/2013

หน่วยเป็นพัน : In Thousands

ตารางที่ 7 จำนวนผู้มีงานทำ จำแนกตามสถานภาพทำงาน อุตสาหกรรม เพศ และเขตการปกครอง ภาคตะวันออกเฉียงเหนือ (ต่อ)
TABLE 7 EMPLOYED PERSONS BY WORK STATUS, INDUSTRY, SEX AND AREA, NORTHEASTERN REGION (Contd.)

ไตรมาสที่ 4/2556 : Quarter 4/2013 หน่วยเป็นพัน : In Thousands

อุตสาหกรรม	สถานภาพการทำงาน Work Status										INDUSTRY	
	รวม	นายจ้าง	ลูกจ้างรัฐบาล	ลูกจ้างเอกชน	ลูกจ้างส่วนตัว	ช่วยธุรกิจครอบครัว	การรวมกลุ่ม	Non-Municipal Area				TOTAL
								Government Employee	Private Employee	Own Account Worker		
อุตสาหกรรม	Total	Employer	Government Employee	Private Employee	Own Account Worker	Unpaid Family Worker	Members of Producers' Cooperatives	NON-MUNICIPAL AREA			TOTAL	
ยอดรวม	10,537.3	146.5	769.3	2,069.2	4,168.5	3,358.1	25.8				25.8	
ชาย	5,941.7	124.2	419.3	1,285.6	2,756.2	1,337.2	19.1				19.1	
1 เกษตรกรรม การป่าไม้ และการประมง	3,812.2	30.7	6.3	280.1	2,322.9	1,172.3	-				1. Agriculture, forestry and fishing	
2. การทำเหมืองแร่ และเหมืองหิน	24.3	-	-	22.8	1.5	-	-				2. Mining and quarrying	
3. การผลิต	331.2	8.6	-	230.8	69.7	22.1	-				3. Manufacturing	
4. ไฟฟ้า ก๊าซ ไอน้ำ และระบบปรับอากาศ	14.0	-	7.4	6.7	-	-	-				4. Electricity, gas, steam and air conditioning supply	
5. การจัดหา การจัดการและการบำบัดน้ำเสีย ของเสีย และสิ่งปฏิกูล	6.6	-	2.6	1.6	1.4	1.0	-				5. Water supply, sewerage, waste management and remediation activities	
6. การก่อสร้าง	518.4	51.4	3.7	408.8	22.3	14.8	17.4				6. Construction	
7. การขนส่ง และการขุดลอก การซ่อมยานยนต์	586.5	27.8	0.6	238.2	211.4	106.7	1.7				7. Wholesale and retail trade; repair of motor vehicles and motorcycles	
8. การขนส่ง และสถานที่เก็บสินค้า	85.0	1.8	1.8	31.9	49.5	-	-				8. Transportation and storage	
9. ที่พักแรมและบริการด้านอาหาร	60.4	2.5	0.2	13.4	28.3	16.2	-				9. Accommodation and food service activities	
10. ข้อมูลข่าวสารและการสื่อสาร	10.0	1.0	-	6.3	2.7	-	-				10. Information and communication	
11. กิจกรรมทางการเงินและการประกันภัย	10.7	-	1.9	8.7	-	-	-				11. Financial and insurance activities	
12. กิจกรรมอสังหาริมทรัพย์	1.0	-	-	0.6	0.4	-	-				12. Real estate activities	
13. กิจกรรมทางวิชาชีพ วิทยาศาสตร์ และเทคนิค	7.9	-	4.2	2.4	1.3	-	-				13. Professional, scientific and technical activities	
14. กิจกรรมการบริหารและการบริการสนับสนุน	4.8	-	-	3.6	1.3	-	-				14. Administrative and support service activities	
15. การบริหารราชการ การป้องกันประเทศ การประกันสังคม	272.9	-	272.9	-	-	-	-				15. Public administration and defence; compulsory social security	
16. การศึกษา	85.2	0.6	81.0	2.9	0.9	-	-				16. Education	
17. กิจกรรมด้านสุขภาพและงานสังคมสงเคราะห์	35.5	-	34.8	0.7	-	-	-				17. Human health and social work activities	
18. ศิลปะ ความบันเทิง และนันทนาการ	28.6	-	2.2	7.5	16.4	2.5	-				18. Arts, entertainment and recreation	
19. กิจกรรมบริการด้านอื่น ๆ	43.2	-	-	15.3	26.4	1.6	-				19. Other service activities	
20. กิจกรรมการจ้างงานในครัวเรือนส่วนบุคคล การผลิตสินค้าและบริการที่ตัวเองเพื่อใช้ในครัวเรือน	3.5	-	-	3.5	-	-	-				20. Activities of households as employers; undifferentiated goods and services-producing activities of households for own use	
21. กิจกรรมขององค์การระหว่างประเทศ	-	-	-	-	-	-	-				21. Activities of extraterritorial organizations and bodies	
22. ไม่ทราบ	-	-	-	-	-	-	-				22. Unknown	

ตารางที่ 7 จำนวนผู้มีงานทำ จำแนกตามสถานภาพทำงาน อุตสาหกรรม เพศ และเขตการปกครอง ภาคตะวันออกเฉียงเหนือ (ต่อ)
TABLE 7 EMPLOYED PERSONS BY WORK STATUS, INDUSTRY, SEX AND AREA, NORTHEASTERN REGION (Contd.)

หน่วยเป็นพัน : In Thousands

อุตสาหกรรม	สถานภาพการทำงาน Work Status										INDUSTRY
	รวม	นายจ้าง	ลูกจ้างรัฐบาล		ลูกจ้างเอกชน		ทำงานส่วนตัว		ช่วยธุรกิจครอบครัว	การรวมกลุ่ม	
			Government Employee	Private Employee	Own Account Worker	Unpaid Family Worker	Members of Producers' Cooperatives				
	Total	Employer	Employer	Employee	Employee	Worker	Worker	Worker	Worker	Cooperatives	FEMALE
หญิง	4,595.6	22.3	349.9	783.6	1,412.4	2,020.8	6.6				
1. เกษตรกรรม การป่าไม้ และการประมง	2,935.6	10.8	2.5	194.0	954.9	1,773.4	-				1. Agriculture, forestry and fishing
2. การทำเหมืองแร่ และเหมืองหิน	6.2	-	-	5.0	-	1.2	-				2. Mining and quarrying
3. การผลิต	382.4	1.3	0.8	233.3	117.4	25.9	3.7				3. Manufacturing
4. ไฟฟ้า ก๊าซ ไอน้ำ และระบบปรับอากาศ	-	-	-	-	-	-	-				4. Electricity, gas, steam and air conditioning supply
5. การจัดหา การจัดการ และการบำบัดน้ำเสียของเสีย และสิ่งปฏิกูล	4.4	0.6	0.9	1.5	0.6	0.9	-				5. Water supply, sewerage, waste management and remediation activities
6. การก่อสร้าง	85.2	3.1	-	64.1	-	17.1	0.9				6. Construction
7. การขนส่ง และการขอยืม การซ่อมยานยนต์	514.5	3.2	-	137.0	213.8	159.1	1.4				7. Wholesale and retail trade; repair of motor vehicles and motorcycles
8. การขนส่ง และสถานที่เก็บสินค้า	7.6	-	-	1.7	4.2	1.7	-				8. Transportation and storage
9. ที่พักแรมและบริการด้านอาหาร	181.1	3.4	0.5	54.3	90.8	32.1	-				9. Accommodation and food service activities
10. ข้อมูลข่าวสารและการสื่อสาร	11.4	-	3.4	6.2	1.8	-	-				10. Information and communication
11. กิจกรรมทางการเงินและการประกันภัย	25.3	-	6.0	18.5	0.7	-	-				11. Financial and insurance activities
12. กิจกรรมอสังหาริมทรัพย์	4.9	-	-	3.7	1.2	-	-				12. Real estate activities
13. กิจกรรมทางวิชาชีพ วิทยาศาสตร์ และเทคนิค	6.6	-	0.7	4.1	-	1.8	-				13. Professional, scientific and technical activities
14. กิจกรรมการบริหารและการสนับสนุน	3.8	-	-	3.8	-	-	-				14. Administrative and support service activities
15. การบริหารราชการ การป้องกันประเทศ การประกันสังคม	114.7	-	114.7	-	-	-	-				15. Public administration and defence; compulsory social security
16. การศึกษา	156.0	-	145.4	9.6	-	0.9	0.3				16. Education
17. กิจกรรมด้านสุขภาพและงานสังคมสงเคราะห์	84.4	-	75.0	7.8	1.2	-	0.4				17. Human health and social work activities
18. ศิลปะ ความบันเทิง และนันทนาการ	26.1	-	-	11.8	9.3	5.0	-				18. Arts, entertainment and recreation
19. กิจกรรมบริการด้านอื่น ๆ	27.9	-	-	9.4	16.6	1.8	-				19. Other service activities
20. กิจกรรมการจ้างงานในครัวเรือนส่วนบุคคล การผลิตสินค้าและบริการที่ขึ้นเองเพื่อใช้ในครัวเรือน	18.0	-	-	-	-	-	-				20. Activities of households as employers; undifferentiated goods and services-producing activities of households for own use
21. กิจกรรมขององค์กรระหว่างประเทศ	-	-	-	-	-	-	-				21. Activities of extraterritorial organizations and bodies
22. ไม่ทราบ	-	-	-	-	-	-	-				22. Unknown

ตารางที่ 8 จำนวนผู้มีงานทำ จำแนกตามอาชีพ และอุตสาหกรรม ภาคตะวันออกเฉียงเหนือ
TABLE 8 EMPLOYED PERSONS BY OCCUPATION AND INDUSTRY, NORTHEASTERN REGION

หน่วยเป็นพัน : In Thousands

อาชีพ	อุตสาหกรรม Industry													TOTAL	OCCUPATION
	รวม เกษตรกรรม และการประมง และป่าไม้	การทำเหมืองแร่ และเหมืองหิน	การผลิตไฟฟ้า ก๊าซ ไอน้ำระบบปรับอากาศ	น้ำเสียและประปา Water supply sewerage, waste	การจัดหาน้ำ บำบัด น้ำเสียและประปา	การก่อสร้าง	การขายส่ง การขายปลีก การซ่อมยานยนต์ whole sale&retail	การขนส่ง สถานที่เก็บสินค้า Transportation	ที่พักแรมและ บริการด้านอาหาร Accommodation and food service	ข้อมูลข่าวสาร และการสื่อสาร Information communication	การเงินและ การประกันภัย Financial intermediation				
ยอดรวม	13,060.1	32.6	926.7	24.9	20.0	739.3	1,617.4	126.8	413.3	30.2	66.6				
1. ผู้ปฏิบัติงานหลาย ลักษณะการระดับอาาโต และผู้จัดการ	374.2	0.1	13.6	0.6	1.7	71.8	50.6	1.3	21.8	1.2	7.1	1. Legislators, senior officials and managers			
2. ผู้ประกอบวิชาชีพด้านต่างๆ	468.1	0.1	9.6	1.6	1.2	5.1	11.7	0.4	2.1	8.7	5.3	2. Professionals			
3. ผู้ประกอบวิชาชีพด้านเทคนิคสาขาต่างๆ และอาชีพที่เกี่ยวข้อง	248.8	0.4	17.5	5.1	3.0	4.4	37.1	0.8	9.8	11.3	36.8	3. Technicians and associate professionals			
4. เสมียน	244.0	0.7	27.7	3.2	1.8	3.7	37.2	10.0	6.3	6.8	13.5	4. Clerks			
5. พนักงานบริการและพนักงานในร้านค้า และตลาด	1,659.1	1.1	39.8	0.5	0.6	0.9	1,008.6	4.9	346.3	0.3	2.5	5. Service workers and shop and market sales workers			
6. ผู้ปฏิบัติงานที่มีฝีมือในด้านการเกษตร และการประมง	7,336.0	0.0	2.6	0.6	-	-	6.0	-	0.3	-	-	6. Skilled agricultural and fishery workers			
7. ผู้ปฏิบัติงานด้านความเสมอภาคทางฝีมือ และธุรกิจการค้าที่เกี่ยวข้อง	1,029.5	1.8	455.0	8.5	2.2	358.8	163.1	0.5	1.1	1.7	-	7. Craft and related trades workers			
8. ผู้ปฏิบัติการโรงงานและเครื่องจักร และผู้ปฏิบัติงานด้านการประกอบ	644.9	50.9	306.8	3.3	3.1	29.5	78.0	102.3	2.3	-	0.8	8. Plant and machine operators and assemblers			
9. อาชีพขั้นพื้นฐานต่างๆ ในด้านการขาย และการให้บริการ	1,055.6	307.2	54.2	1.5	6.4	265.0	225.3	6.6	23.5	0.2	0.5	9. Elementary occupations			
10. คนงานซึ่งมิได้จำแนกไว้ในหมวดอื่น	-	-	-	-	-	-	-	-	-	-	-	10. Workers not classifiable by occupation			

ตารางที่ 8 จำนวนผู้มีงานทำ จำแนกตามอาชีพ และอุตสาหกรรม ภาคตะวันออกเฉียงเหนือ (ต่อ)
TABLE 8 EMPLOYED PERSONS BY OCCUPATION AND INDUSTRY , NORTHEASTERN REGION (Contd.)

ไตรมาสที่ 4/2556 : Quarter 4/2013

หน่วยเป็นพัน : in Thousands

อาชีพ	อุตสาหกรรม (ต่อ) Industry (Contd.)										ไม่ทราบ	กิจการของ องค์กร Extra- territorial	OCCUPATION
	กิจกรรม อสังหาริมทรัพย์ Real estate activities	กิจกรรมทางวิชาชีพ วิชาชีพและเทคโนโลยี Professional/scientific technical activities	การบริหารสนับสนุน และป้องกันประเทศ Administrative support service activities	การบริหารราชการ ป้องกันประเทศ Public admin- istration defence	การศึกษา Education	กิจกรรมด้านสุขภาพ งานสังคมสงเคราะห์ Health and social work	ศิลปะ ความบันเทิง และนันทนาการ Art entertainment	บริการด้านอื่นๆ Other service	งานในครัวเรือน Activities of household	Unknown			
ยอดรวม	13.9	23.8	28.7	550.2	371.5	182.1	65.9	118.7	34.0	-	-	-	TOTAL
1. ผู้บัญญัติกฎหมาย ข้าราชการระดับอาวุโส และผู้จัดการ	2.9	0.4	1.4	175.8	14.0	4.9	2.3	2.8	-	-	-	-	1. Legislators, senior officials and managers
2. ผู้ประกอบวิชาชีพด้านต่างๆ	2.7	4.8	0.2	76.0	273.4	50.7	13.7	0.1	-	-	-	-	2. Professionals
3. ผู้ประกอบวิชาชีพด้านเทคนิคสาขาต่างๆ และอาชีพที่เกี่ยวข้อง	3.8	6.3	0.7	67.1	1.6	28.4	5.5	6.0	-	-	-	-	3. Technicians and associate professionals
4. เสมียน	0.8	1.6	9.6	79.4	17.1	20.2	3.1	0.4	-	-	-	-	4. Clerks
5. พนักงานบริการและพนักงานร้านค้า และตลาด	2.6	0.2	8.2	62.6	46.0	57.6	9.7	54.5	11.7	-	-	-	5. Service workers and shop and market sales workers
6. ผู้ปฏิบัติงานที่มีฝีมือในด้านการเกษตร และการประมง	-	6.0	0.2	3.5	6.5	2.4	0.5	-	0.2	-	-	-	6. Skilled agricultural and fishery workers
7. ผู้ปฏิบัติงานด้านความสามารทางฝีมือ และธุรกิจการค้าที่เกี่ยวข้อง	-	2.3	0.7	11.9	0.8	1.6	0.7	16.5	-	-	-	-	7. Craft and related trades workers
8. ผู้ปฏิบัติการโรงงานและเครื่องจักร และผู้ปฏิบัติงานด้านการประกอบ	-	1.8	2.9	23.7	0.9	7.1	0.6	0.4	2.2	-	-	-	8. Plant and machine operators and assemblers
9. อาชีพขั้นพื้นฐานต่างๆ ในด้านการขาย และการให้บริการ	1.1	0.5	4.8	50.3	11.2	9.0	29.8	38.1	20.0	-	-	-	9. Elementary occupations
10. คนงานซึ่งมีได้จำแนกไว้ในหมวดอื่น	-	-	-	-	-	-	-	-	-	-	-	-	10. Workers not classifiable by occupation

ตารางที่ 8 จำนวนผู้จ้างทำจ้างแยกตามอาชีพ อุตสาหกรรม และ เพศ ภาคตะวันออกเฉียงเหนือ

TABLE 8 EMPLOYED PERSONS BY OCCUPATION INDUSTRY AND SEX - NORTHEASTERN REGION

ไตรมาสที่ 4/2556 - Quarter 4/2013

หน่วยนับเป็น : In Thousands

อาชีพ Occupation	อุตสาหกรรม Industry											กิจการกลางเงินและ การประกันภัย Financial Intermediation	ข้อมูลข่าวสาร และการสื่อสาร Information and communication	ที่พักแรมและ บริการที่อาหาร Accommodation and food service	การขนส่ง และ สถานที่เก็บสินค้า Transportation and storage	การขายส่ง การขายปลีก การซ่อมยานยนต์ whole sale&retail	การก่อสร้าง Construction	การจัดน้ำ บำบัดน้ำเสีย และประปา Water supply sewerage, waste	ไฟฟ้า ก๊าซ ไอน้ำระบบรับ อากาศ Electricity	การผลิต Manufacturing	การทำ เหมืองแร่ และเหมืองหิน Mining	รวม การป่าไม้ และการประมง และประมง Agriculture	Total	OCCUPATION
	การป่าไม้ และการประมง และประมง Agriculture	การทำ เหมืองแร่ และเหมืองหิน Mining	การผลิต Manufacturing	ไฟฟ้า ก๊าซ ไอน้ำระบบรับ อากาศ Electricity	การจัดน้ำ บำบัดน้ำเสีย และประปา Water supply sewerage, waste	การก่อสร้าง Construction	การขายส่ง การขายปลีก การซ่อมยานยนต์ whole sale&retail	การขนส่ง และ สถานที่เก็บสินค้า Transportation and storage	ที่พักแรมและ บริการที่อาหาร Accommodation and food service	ข้อมูลข่าวสาร และการสื่อสาร Information and communication	กิจการกลางเงินและ การประกันภัย Financial Intermediation													
ชาย	7,321.5	4,333.6	25.6	448.1	23.8	12.8	634.1	854.8	114.9	128.6	16.1	26.0	MALE											
1. ผู้ปฏิบัติงานกฎหมาย และผู้จัดการ ข้าราชการระดับอาวุโส	276.1	-	0.1	9.7	0.6	1.4	66.8	21.7	1.2	8.6	0.1	5.1	1. Legislators, senior officials and managers											
2. ผู้ประกอบวิชาชีพด้านต่างๆ	176.5	0.3	0.1	6.1	1.6	0.4	4.2	4.8	0.4	1.9	6.7	2.2	2. Professionals											
3. ผู้ประกอบวิชาชีพด้านเทคนิคสาขาต่างๆ และอาชีพที่เกี่ยวข้อง	105.8	2.1	0.2	8.8	4.9	3.0	3.0	12.9	0.3	0.6	7.0	9.2	3. Technicians and associate professionals											
4. เสียน	86.6	0.0	-	12.8	2.4	0.1	0.8	14.2	7.6	2.2	0.1	6.2	4. Clerks											
5. พนักงานบริการและพนักงานในร้านค้า และตลาด	702.4	0.8	0.2	24.0	0.5	0.2	-	422.4	3.5	105.5	0.3	2.5	5. Service workers and shop and market sales workers											
6. ผู้ปฏิบัติงานที่มีอยู่ในด้านเกษตร และการประมง	4,119.2	4,101.7	0.0	1.8	0.6	-	-	2.5	-	-	-	-	6. Skilled agricultural and fishery workers											
7. ผู้ปฏิบัติงานด้านความสามารถทางฝีมือ และธุรกิจการค้าที่เกี่ยวข้อง	787.4	2.0	1.5	233.7	8.5	2.2	350.3	155.3	0.5	0.1	1.7	-	7. Craft and related trades workers											
8. ผู้ปฏิบัติการโรงงานและเครื่องจักร และผู้ปฏิบัติงานด้านการประกอบ	447.3	50.3	23.2	126.0	3.3	3.1	29.4	76.5	95.8	2.1	-	0.8	8. Plant and machine operators and assemblers											
9. อาชีพขั้นพื้นฐานต่างๆ ในด้านการขาย และการให้บริการ	620.2	176.4	0.3	25.1	1.5	2.4	179.6	144.5	5.7	7.7	0.2	-	9. Elementary occupations											
10. คนงานซึ่งมิได้จำแนกไว้ในหมวดอื่น	-	-	-	-	-	-	-	-	-	-	-	-	10. Workers not classifiable by occupation											
หญิง	5,738.6	3,339.9	7.0	478.7	1.1	7.1	105.2	762.6	12.0	284.7	14.1	40.6	FEMALE											
1. ผู้ปฏิบัติงานกฎหมาย และผู้จัดการ ข้าราชการระดับอาวุโส	98.1	-	-	3.8	-	0.3	5.1	28.8	0.1	13.2	1.1	2.0	1. Legislators, senior officials and managers											
2. ผู้ประกอบวิชาชีพด้านต่างๆ	291.6	0.6	-	3.5	-	0.8	0.9	6.9	-	0.2	2.0	3.1	2. Professionals											
3. ผู้ประกอบวิชาชีพด้านเทคนิคสาขาต่างๆ และอาชีพที่เกี่ยวข้อง	143.0	0.9	0.2	8.7	0.2	-	1.4	24.2	0.6	9.1	4.3	27.6	3. Technicians and associate professionals											
4. เสียน	157.3	0.6	0.8	14.9	0.8	1.6	2.9	23.0	2.4	4.1	6.7	7.4	4. Clerks											
5. พนักงานบริการและพนักงานในร้านค้า และตลาด	956.7	0.3	0.2	15.7	0.1	0.4	0.9	586.2	1.4	240.9	-	-	5. Service workers and shop and market sales workers											
6. ผู้ปฏิบัติงานที่มีอยู่ในด้านเกษตร และการประมง	3,216.7	3,205.6	-	0.8	-	-	-	3.5	-	0.3	-	-	6. Skilled agricultural and fishery workers											
7. ผู้ปฏิบัติงานด้านความสามารถทางฝีมือ และธุรกิจการค้าที่เกี่ยวข้อง	242.1	0.5	0.3	221.3	-	-	8.5	7.8	-	0.9	-	-	7. Craft and related trades workers											
8. ผู้ปฏิบัติการโรงงานและเครื่องจักร และผู้ปฏิบัติงานด้านการประกอบ	197.7	0.6	5.3	180.8	0.0	-	0.1	1.5	6.5	0.2	-	-	8. Plant and machine operators and assemblers											
9. อาชีพขั้นพื้นฐานต่างๆ ในด้านการขาย และการให้บริการ	435.4	130.8	0.3	29.1	-	4.0	85.4	80.8	0.9	15.8	-	0.5	9. Elementary occupations											
10. คนงานซึ่งมิได้จำแนกไว้ในหมวดอื่น	-	-	-	-	-	-	-	-	-	-	-	-	10. Workers not classifiable by occupation											

ตารางที่ 8 จำนวนผู้จ้างงานทำจ้างตามอาชีพ อุตสาหกรรม และ เพศ ภาคตะวันออกเฉียงเหนือ (ต่อ)
TABLE 8 EMPLOYED PERSONS OCCUPATION INDUSTRY AND SEX, NORTHEASTERN REGION (Contd.)

ไตรมาสที่ 4/2556 : Quarter 4/2013

หน่วยนับ: in Thousands

อาชีพ Occupation	อุตสาหกรรม (ต่อ) Industry (Contd.)										ไม่ทราบ Unknown	กิจกรรมของ องค์กร Extra-territorial	งานในครัวเรือน ส่วนบุคคล Activities of household	บริการด้านอื่นๆ Other service	งานในครัวเรือน ส่วนบุคคล Activities of household	OCCUPATION	
	กิจกรรม อสังหาริมทรัพย์ Real estate activities	กิจกรรมทางวิชาชีพ วิทย์และเทคโนโลยี Professional/scientific technical activities	การบริหารสนับสนุน และป้องกันประเทศ Administrative support service activities Public administration defence	การบริการราชการ ป้องกันประเทศ Public administration defence	การศึกษา Education	กิจกรรมด้านสุขภาพ งานสังคมสงเคราะห์ Health and social work	ศิลปะ ความบันเทิง และนันทนาการ Art, entertainment	บริการด้านอื่นๆ Other service	งานในครัวเรือน ส่วนบุคคล Activities of household	กิจกรรมของ องค์กร Extra-territorial							ไม่ทราบ Unknown
ชาย																	MALE
1. ผู้ปฏิบัติงานกฎหมาย และผู้จัดการ ข้าราชการระดับอาวุโส	3.8	12.7	16.5	378.1	1398	49.4	34.7	62.5	5.8	-	-	-	-	-	-	-	1. Legislators, senior officials and managers
2. ผู้ประกอบวิชาชีพด้านต่างๆ	0.9	-	1.4	143.8	11.9	1.2	1.6	0.1	-	-	-	-	-	-	-	-	2. Professionals
3. ผู้ประกอบวิชาชีพด้านเทคนิคสาขาต่างๆ และอาชีพที่เกี่ยวข้อง	0.4	3.9	-	35.7	86.7	11.9	9.4	-	-	-	-	-	-	-	-	-	3. Technicians and associate professionals
4. เสียน	1.2	0.8	0.1	39.4	-	4.7	4.2	3.4	-	-	-	-	-	-	-	-	4. Clerks
5. พนักงานบริการและพนักงานในร้านค้า และตลาด	-	0.2	3.4	26.3	4.4	5.0	0.9	-	-	-	-	-	-	-	-	-	5. Service workers and shop and market sales workers
6. ผู้ปฏิบัติงานที่มีฝีมือในด้านการเกษตร และการประมง	1.3	0.1	6.2	53.4	32.0	16.0	5.1	26.9	1.5	-	-	-	-	-	-	-	6. Skilled agricultural and fishery workers
7. ผู้ปฏิบัติงานด้านความสามารถทางฝีมือ และธุรกิจการค้าที่เกี่ยวข้อง	-	4.0	0.2	3.4	2.4	2.2	0.3	-	0.2	-	-	-	-	-	-	-	7. Craft and related trades workers
8. ผู้ปฏิบัติการโรงงานและเครื่องจักร และผู้ปฏิบัติงานด้านการประกอบ	-	2.1	0.7	11.9	0.5	1.6	0.7	14.0	-	-	-	-	-	-	-	-	8. Plant and machine operators and assemblers
9. อาชีพขั้นพื้นฐานต่างๆ ในด้านการขาย และการให้บริการ	-	1.6	2.8	23.6	0.9	5.2	0.5	0.1	2.2	-	-	-	-	-	-	-	9. Elementary occupations
10. คนงานซึ่งมีได้จำแนกไว้ในหมวดอื่น	-	-	1.8	40.6	1.0	1.6	12.1	18.0	1.9	-	-	-	-	-	-	-	10. Workers not classifiable by occupation
หญิง																	FEMALE
1. ผู้ปฏิบัติงานกฎหมาย และผู้จัดการ ข้าราชการระดับอาวุโส	10.1	11.2	12.3	172.1	231.8	132.6	31.2	56.2	28.3	-	-	-	-	-	-	-	1. Legislators, senior officials and managers
2. ผู้ประกอบวิชาชีพด้านต่างๆ	2.0	0.4	0.1	32.0	2.1	3.7	0.7	2.7	-	-	-	-	-	-	-	-	2. Professionals
3. ผู้ประกอบวิชาชีพด้านเทคนิคสาขาต่างๆ และอาชีพที่เกี่ยวข้อง	2.2	0.9	0.2	40.3	186.7	38.8	4.4	0.1	-	-	-	-	-	-	-	-	3. Technicians and associate professionals
4. เสียน	2.6	5.5	0.7	27.7	1.6	23.8	1.4	2.6	-	-	-	-	-	-	-	-	4. Clerks
5. พนักงานบริการและพนักงานในร้านค้า และตลาด	0.8	1.4	6.2	53.0	12.8	15.2	2.2	0.4	-	-	-	-	-	-	-	-	5. Service workers and shop and market sales workers
6. ผู้ปฏิบัติงานที่มีฝีมือในด้านการเกษตร และการประมง	1.3	0.0	2.0	9.2	14.0	41.7	4.6	27.6	10.2	-	-	-	-	-	-	-	6. Skilled agricultural and fishery workers
7. ผู้ปฏิบัติงานด้านความสามารถทางฝีมือ และธุรกิจการค้าที่เกี่ยวข้อง	-	2.0	-	0.1	4.1	0.2	0.2	-	-	-	-	-	-	-	-	-	7. Craft and related trades workers
8. ผู้ปฏิบัติการโรงงานและเครื่องจักร และผู้ปฏิบัติงานด้านการประกอบ	-	0.2	-	-	0.3	-	-	2.4	-	-	-	-	-	-	-	-	8. Plant and machine operators and assemblers
9. อาชีพขั้นพื้นฐานต่างๆ ในด้านการขาย และการให้บริการ	-	0.2	0.1	0.1	-	1.9	0.1	0.3	-	-	-	-	-	-	-	-	9. Elementary occupations
10. คนงานซึ่งมีได้จำแนกไว้ในหมวดอื่น	1.1	0.5	3.0	9.7	10.3	7.4	17.7	20.2	18.0	-	-	-	-	-	-	-	10. Workers not classifiable by occupation

ตารางที่ 8 จำนวนผู้มีงานทำ จำแนกตามอาชีพ อุตสาหกรรม เพศ และเขตการปกครอง ภาคตะวันออกเฉียงเหนือ
TABLE 8 EMPLOYED PERSONS BY OCCUPATION INDUSTRY SEX AND AREA , NORTHEASTERN REGION

ไตรมาสที่ 4/2556 : Quarter 4/2013

ในเขตเทศบาล MUNICIPAL AREA

หน่วยเป็นพัน : In Thousands

อาชีพ	อุตสาหกรรม Industry										TOTAL	OCCUPATION	
	รวม	เกษตรกรรม การป่าไม้ และการประมง	การทำ เหมืองแร่ และเหมืองหิน	การผลิต	ไฟฟ้า ก๊าซ ไฮโดรคาร์บอน และประปา	จစ်หน้า บำบัดน้ำเสีย และประปา	ก่อสร้าง	อุตสาหกรรม การขนส่ง การขนส่ง การซ่อมยานยนต์ whole sale&retail	การขนส่ง และ สถานที่เก็บสินค้า Transportation and storage	ที่พักแรมและ บริการด้านอาหาร Accommodation and food service			ข้อมูลข่าวสาร และการสื่อสาร Information communication
ยอดรวม	2,522.7	925.8	2.1	213.2	10.8	9.0	135.7	516.5	34.3	171.8	8.9	30.6	
ชาย	1,379.8	521.4	1.4	116.9	9.7	6.3	115.7	268.3	29.9	68.2	6.1	15.3	MALE
1. ผู้บัญญัติกฎหมาย ข้าราชการระดับอาวุโส และผู้จัดการ	70.0	-	0.1	5.6	0.6	1.4	12.7	15.7	0.2	4.3	0.1	3.7	1. Legislators, senior officials and managers
2. ผู้ประกอบวิชาชีพต่างๆ	73.0	-	0.1	2.0	1.6	0.4	0.2	2.4	0.4	1.9	0.9	1.4	2. Professionals
3. ผู้ประกอบวิชาชีพด้านเทคนิคสาขาต่างๆ และอาชีพที่เกี่ยวข้อง	47.6	0.3	0.2	4.6	1.3	1.8	3.0	3.9	0.3	0.6	3.5	5.3	3. Technicians and associate professionals
4. เสมียน	35.9	0.0	-	2.4	1.7	0.1	0.8	6.2	4.7	1.3	0.1	3.5	4. Clerks
5. พนักงานบริการและพนักงานในร้านค้า และตลาด	266.7	0.8	0.2	10.6	0.5	0.2	-	145.1	2.0	57.1	0.3	1.1	5. Service workers and shop and market sales workers
6. ผู้ปฏิบัติงานที่มีฝีมือในด้านการเกษตร และการประมง	492.9	489.7	0.0	-	-	-	-	0.7	-	-	-	-	6. Skilled agricultural and fishery workers
7. ผู้ปฏิบัติงานด้านความสามารทางฝีมือ และธุรกิจการค้าที่เกี่ยวข้อง	190.8	0.5	-	57.0	2.1	1.3	66.0	49.7	0.2	0.1	1.0	-	7. Craft and related trades workers
8. ผู้ปฏิบัติการโรงงานและเครื่องจักร และผู้ใช้ปฏิบัติงานด้านการประกอบ	88.9	8.5	0.7	26.4	1.1	0.1	3.9	14.6	20.8	0.6	-	0.3	8. Plant and machine operators and assemblers
9. อาชีพขั้นพื้นฐานต่างๆ ในด้านการขาย และการให้บริการ	114.1	21.6	-	8.2	1.0	0.9	29.1	30.3	1.4	2.3	0.2	-	9. Elementary occupations
10. คนงานซึ่งไม่ได้จำแนกไว้ในหมวดอื่น	-	-	-	-	-	-	-	-	-	-	-	-	10. Workers not classifiable by occupation

ตารางที่ 8 จำนวนผู้มีงานทำ จำแนกตามอาชีพ อุตสาหกรรม พหุ และเขตการปกครอง ภาคตะวันออกเฉียงเหนือ (ต่อ)
TABLE 8 EMPLOYED PERSONS BY OCCUPATION INDUSTRY SEX AND AREA , NORTHEASTERN REGION (Contd.)

หน่วยเป็นพัน : in Thousands

อาชีพ	ในเขตเทศบาล MUNICIPAL AREA										รวม	
	อุตสาหกรรม (ต่อ) Industry (Contd.)											
	กิจกรรม อสังหาริมทรัพย์ Real estate activities	กิจกรรมทางวิชาชีพ วิทย์และเทคโนโลยี Professional/scientific technical activities	การบริหารสนับสนุน และป้องกันประเทศ Administrative and support service activities	การบริหารราชการ ป้องกันประเทศ Public admin- istration defence	การศึกษา Education	งานสังคมสงเคราะห์ Health and social work	ศิลปะ ความบันเทิง และนันทนาการ Art, entertainment	บริการด้านอื่นๆ Other service	งานในครัวเรือน Activities of household	กิจกรรมของ องค์กร Extra- territorial		ไม่ทราบ Unknown
ยอดรวม	8.0	9.4	20.1	162.6	130.3	62.2	11.2	47.6	12.6	-	-	TOTAL
ชาย	2.8	4.8	11.6	105.2	54.5	13.9	6.1	19.3	2.3	-	-	MALE
1. ผู้บัญญัติกฎหมาย ข้าราชการระดับอาวุโส และผู้จัดการ	0.9	-	1.4	18.3	4.5	0.6	-	0.1	-	-	-	1. Legislators, senior officials and managers
2. ผู้ประกอบวิชาชีพต่างๆ	0.4	3.1	-	16.7	38.4	2.4	0.6	-	-	-	-	2. Professionals
3. ผู้ประกอบวิชาชีพด้านเทคนิคสาขาต่างๆ และอาชีพที่เกี่ยวข้อง	0.3	0.8	0.1	15.3	-	2.4	2.5	1.5	-	-	-	3. Technicians and associate professionals
4. เสมียน	-	0.2	3.4	8.9	0.9	1.7	0.0	-	-	-	-	4. Clerks
5. พนักงานบริการและพนักงานในร้านค้า และตลาด	1.3	0.1	4.5	21.9	9.1	4.1	1.1	6.5	-	-	-	5. Service workers and shop and market sales workers
6. ผู้ปฏิบัติงานที่มีฝีมือในด้านการเกษตร และการประมง	-	0.0	0.2	1.4	0.2	0.2	0.3	-	0.2	-	-	6. Skilled agricultural and fishery workers
7. ผู้ปฏิบัติงานด้านความสามารรถทางฝีมือ และธุรกิจการค้าที่เกี่ยวข้อง	-	0.5	0.7	4.4	0.5	1.4	0.1	5.3	-	-	-	7. Craft and related trades workers
8. ผู้ปฏิบัติการโรงงานและเครื่องจักร และผู้ใช้ปฏิบัติงานด้านการประกอบ	-	0.1	1.1	7.2	0.9	1.1	0.3	0.1	1.3	-	-	8. Plant and machine operators and assemblers
9. อาชีพขั้นพื้นฐานต่างๆ ในด้านการขาย และการให้บริการ	-	-	0.3	11.1	-	-	1.1	5.9	0.8	-	-	9. Elementary occupations
10. คนงานซึ่งไม่ได้จำแนกไว้ในหมวดอื่น	-	-	-	-	-	-	-	-	-	-	-	10. Workers not classifiable by occupation

ตารางที่ 8 จำนวนผู้ปฏิบัติงาน จำแนกตามอาชีพ อุตสาหกรรม พืช และเขตการปกครอง ภาคตะวันออกเฉียงเหนือ (ต่อ)
TABLE 8 EMPLOYED PERSONS BY OCCUPATION INDUSTRY SEX AND AREA , NORTHEASTERN REGION (Contd.)

ไตรมาสที่ 4/2556 : Quarter 4/2013

ในเขตเทศบาล MUNICIPAL AREA

หน่วยเป็นคน : person

อาชีพ Occupation	อุตสาหกรรม (ต่อ) Industry (Contd.)										ไม่ทราบ Unknown	OCCUPATION	
	กิจกรรม อสังหาริมทรัพย์ Real estate activities	กิจกรรมทางวิชาชีพ วิชาชีพและเทคโนโลยี Professional, scientific technical activities	การบริหารสนับสนุน และป้องกันประเทศ Administrative support service activities	การบริหารราชการ ป้องกันประเทศ Public admin- istration, defence	การศึกษา Education	งานสังคมสงเคราะห์ Health and social work	ศิลปะ ความบันเทิง และนันทนาการ entertainment	บริการด้านอื่นๆ Other service	งานในครัวเรือน Activities of household	กิจกรรมของ องค์กร Extra- territorial			
หญิง FEMALE	5.2	4.6	8.5	57.4	75.7	48.3	5.1	28.3	10.3	-	-	-	FEMALE
1. ผู้ปฏิบัติงานทุกฝ่าย ที่สามารถระดับอาวุโส และผู้จัดการ	0.8	0.4	0.1	5.5	0.9	0.6	0.1	0.6	-	-	-	-	1. Legislators, senior officials and managers
2. ผู้ประกอบวิชาชีพต่างๆ	-	0.9	0.2	13.6	65.0	21.8	-	0.1	-	-	-	-	2. Professionals
3. ผู้ประกอบวิชาชีพด้านเทคนิคสาขาต่างๆ และอาชีพที่เกี่ยวข้อง	2.6	1.4	0.7	8.6	1.6	10.4	1.4	0.7	-	-	-	-	3. Technicians and associate professionals
4. เสมียน	-	1.1	5.2	24.9	2.2	3.6	0.6	0.4	-	-	-	-	4. Clerks
5. พนักงานบริการและพนักงานในร้านค้า และตลาด	1.3	0.0	1.0	2.3	4.3	10.4	0.8	15.9	4.2	-	-	-	5. Service workers and shop and market sales workers
6. ผู้ปฏิบัติงานที่มีฝีมือด้านการเกษตร และการประมง	-	-	-	0.1	-	0.2	0.2	-	-	-	-	-	6. Skilled agricultural and fishery workers
7. ผู้ปฏิบัติงานด้านความสามารถทางฝีมือ และธุรกิจการค้าที่เกี่ยวข้อง	-	0.2	-	-	-	-	-	0.9	-	-	-	-	7. Craft and related trades workers
8. ผู้ปฏิบัติการโรงงานและเครื่องจักร และผู้ใช้ปฏิบัติงานด้านการประกอบ	-	0.2	0.1	0.1	-	0.2	0.1	0.3	-	-	-	-	8. Plant and machine operators and assemblers
9. อาชีพขั้นพื้นฐานต่างๆ ในด้านการขาย และการให้บริการ	0.5	0.3	1.3	2.3	1.9	1.1	2.0	9.6	6.1	-	-	-	9. Elementary occupations
10. คนงานซึ่งมิได้จำแนกไว้ในหมวดอื่น	-	-	-	-	-	-	-	-	-	-	-	-	10. Workers not classifiable by occupation

ตารางที่ 8 จำนวนผู้จ้างทำ จำแนกตามอาชีพ และอุตสาหกรรม ภาคตะวันออกเฉียงเหนือ
TABLE 8 EMPLOYED PERSONS OCCUPATION INDUSTRY AND AREA , NORTHEASTERN REGION

ไตรมาสที่ 4/2556 : Quarter 4/2013 หน่วยเป็นพัน : in Thousands

อาชีพ	นอกเขตเทศบาล NON-MUNICIPAL AREA													
	รวม	เกษตรกรรม	การทำเหมืองแร่	การผลิต	ไฟฟ้า ก๊าซ ไอน้ำระบบปรับอากาศ	จัดหาน้ำ บำบัดน้ำเสีย และประปา	อุตสาหกรรม	อุตสาหกรรม	Last Industry	การขนส่ง	การขนส่ง และ สถานีเก็บสินค้า	ที่พักแรมและ บริการด้านอาหาร	ข้อมูลข่าวสาร และการสื่อสาร	กิจการการเงินและการประกันภัย
	Total	Agriculture	Mining	Manufacturing	Electricity	Water supply sewerage, waste	Construction	Construction	whole sale&retail	Transportation and storage	Accommodation and food service	Information communication	Financial intermediation	
หญิง	4,595.6	2,935.6	6.2	382.4	-	4.4	85.2	514.5	7.6	181.1	11.4	25.3		FEMALE
1. ผู้ปฏิบัติงานขาย	64.4	-	-	2.0	-	-	3.5	14.8	-	8.7	0.8	-		1. Legislator, senior officials and manage
และผู้จัดการ														
2. ผู้ประกอบวิชาชีพด้านต่างๆ	183.3	-	-	3.3	-	-	0.6	3.9	-	-	1.5	1.9		2. Professionals
3. ผู้ประกอบวิชาชีพด้านเทคนิคสาขาต่างๆ	89.6	-	-	5.0	-	-	1.3	15.0	-	7.9	3.6	18.4		3. Technicians and associate professionals
และอาชีพที่เกี่ยวข้อง														
4. เสมียน	97.3	-	0.8	10.7	-	0.9	0.9	16.4	1.1	2.3	5.4	4.8		4. Clerks
5. พนักงานบริการและพนักงานในร้านค้าและตลาด	625.3	-	-	8.6	-	0.4	0.9	393.3	0.8	150.9	-	-		5. Service workers and shop and market sales workers
6. ผู้ปฏิบัติงานที่มีฝีมือในด้านการเกษตรและการประมง	2,829.5	2,819.9	-	0.8	-	-	-	2.7	-	-	-	-		6. Skilled agricultural and fishery workers
7. ผู้ปฏิบัติงานด้านความสามารถทางฝีมือและธุรกิจการค้าที่เกี่ยวข้อง	196.5	0.3	0.3	182.2	-	-	5.9	5.5	-	0.5	-	-		7. Craftsmen and related trades workers
8. ผู้ปฏิบัติการโรงงานและเครื่องจักรและผู้ปฏิบัติงานด้านการประกอบ	162.9	0.6	5.1	149.0	-	-	-	1.4	5.0	-	-	-		8. Plant and machine operators and assemblers
9. อาชีพขั้นพื้นฐานต่างๆ ในด้านการขายและการให้บริการ	346.8	114.7	-	20.8	-	3.2	72.0	61.4	0.6	10.9	-	0.2		9. Elementary occupations
10. คนงานซึ่งมิได้จำแนกไว้ในหมวดอื่น	-	-	-	-	-	-	-	-	-	-	-	-		10. Workers not classifiable by occupator

ตารางที่ 8 จำนวนผู้จ้างทำ จำแนกตามอาชีพ อุตสาหกรรม เพศ และ เขตการปกครอง ภาคตะวันออกเฉียงเหนือ (ต่อ)
TABLE 8 EMPLOYED PERSONS BY OCCUPATION INDUSTRY SEX AND AREA , NORTHEASTERN REGION (Contd.)

		เขตเทศบาล NON-MUNICIPAL AREA										พันเป็นพัน : In Thousands
		อุตสาหกรรม (ต่อ) Industry (Contd.)										
อาชีพ	กิจกรรม อสังหาริมทรัพย์ Real estate activities	กิจกรรมทางวิชาชีพ วิทย์และเทคโนโลยี Professional/scientific technical activities	การบริหารสนับสนุน และป้องกันประเทศ Administrative and support service activities	การบริหารราชการ ป้องกันประเทศ Public admin- istration defence	การศึกษา Education	กิจกรรมด้านสุขภาพ งานสังคมสงเคราะห์ Health and social work	ศิลปะ-ความบันเทิง และนันทนาการ Art, entertainment	บริการด้านอื่นๆ Other service	งานไม่ครัวเรือน ส่วนบุคคล Activities of household	กิจกรรมนอก องค์กร Extra- territorial	ไม่ทราบ Unknown	OCCUPATION
ยอดรวม	5.9	14.4	8.6	387.6	241.3	119.9	54.7	71.1	21.5	-	-	TOTAL
ชาย	1.0	7.9	4.8	272.9	85.2	35.5	28.6	43.2	3.5	-	-	MALE
1. ผู้บัญญัติกฎหมาย และผู้จัดการ	-	-	-	125.5	7.4	0.6	1.6	-	-	-	-	1. Legislators, senior officials and managers
2. ผู้ประกอบวิชาชีพด้านต่างๆ	-	0.8	-	19.0	48.2	9.5	8.7	-	-	-	-	2. Professionals
3. ผู้ประกอบวิชาชีพด้านเทคนิคสาขาต่างๆ	1.0	-	-	24.1	-	2.3	1.6	2.0	-	-	-	3. Technicians and associate professionals
4. เสาะเยน	-	-	-	17.5	3.5	3.3	0.8	-	-	-	-	4. Clerks
5. พนักงานบริการและพนักงานในร้านค้า และตลาด	-	-	1.7	31.5	22.9	11.9	3.9	20.4	1.5	-	-	5. Service workers and shop and market sales workers
6. ผู้ปฏิบัติงานที่มีฝีมือในด้านเกษตร และการประมง	-	4.0	-	1.9	2.2	2.0	-	-	-	-	-	6. Skilled agricultural and fishery workers
7. ผู้ปฏิบัติงานด้านความสามารถทางฝีมือ และธุรกิจการค้าที่เกี่ยวข้อง	-	1.6	-	7.5	-	0.2	0.6	8.8	-	-	-	7. Craft and related trades workers
8. ผู้ปฏิบัติการโรงงานและเครื่องจักร และปฏิบัติงานด้านการประกอบ	-	1.5	1.7	16.4	-	4.1	0.3	-	0.9	-	-	8. Plant and machine operators and assemblers
9. อาชีพอันพื้นฐานต่างๆในการขาย และการให้บริการ	-	-	1.4	29.5	1.0	1.6	11.0	12.1	1.2	-	-	9. Elementary occupations
10. คนงานซึ่งมิได้จำแนกเป็นหมวดอื่น	-	-	-	-	-	-	-	-	-	-	-	10. Workers not classifiable by occupation

ตารางที่ 8 จำนวนผู้มีงานทำ จำแนกตามอาชีพ และอุตสาหกรรม ภาคตะวันออกเฉียงเหนือ

TABLE 8 EMPLOYED PERSONS OCCUPATION INDUSTRY AND AREA, NORTHEASTERN REGION

		นอกเขตเทศบาล NON-MUNICIPAL AREA										พันเป็นพัน : In Thousands
		อุตสาหกรรม (ต่อ) Industry (Contd.)										
อาชีพ	กิจกรรม อาชีพ และเทคนิค Real estate activities	กิจกรรมทางวิชาชีพ วิชาชีพและเทคนิค Professional, scientific technical activities	การบริหารสนับสนุน และป้องกันประเทศ Administrative support service activities	การบริหารราชการ ป้องกันประเทศ Public admin- istration defence	การศึกษา Education	งานสังคมสงเคราะห์ Health and social work	ศิลปะ ความบันเทิง และนันทนาการ Art entertainment	บริการด้านอื่นๆ Other service	งานในครัวเรือน ส่วนบุคคล Activities of household	กิจกรรมนอก องค์กร Extra- territorial	ไม่ทราบ	OCCUPATION
หญิง	4.9	6.6	3.8	114.7	156.0	84.4	26.1	27.9	18.0	-	-	FEMALE
1. ผู้ปฏิบัติงานในอาชีพและเทคนิค	1.2	-	-	26.5	1.3	3.1	0.6	2.1	-	-	-	1. Legislators, senior officials and managers
2. ผู้ประกอบวิชาชีพด้านต่างๆ	2.2	-	-	26.8	121.7	17.0	4.4	-	-	-	-	2. Professionals
3. ผู้ประกอบวิชาชีพด้านเทคนิคสาขาต่างๆ และอาชีพที่เกี่ยวข้อง	-	4.1	-	19.1	-	13.4	-	1.9	-	-	-	3. Technicians and associate professionals
4. เสมียน	0.8	0.3	1.0	28.2	10.6	11.6	1.6	-	-	-	-	4. Clerks
5. พนักงานบริการและพนักงานในร้านค้า และตลาด	-	-	1.0	6.9	9.7	31.3	3.8	11.7	6.0	-	-	5. Service workers and shop and market sales workers
6. ผู้ปฏิบัติงานที่มีฝีมือในด้านการเกษตร และการประมง	-	2.0	-	-	4.1	-	-	-	-	-	-	6. Skilled agricultural and fishery workers
7. ผู้ปฏิบัติงานด้านความสามารถทางฝีมือ และธุรกิจการค้าที่เกี่ยวข้อง	-	-	-	-	0.3	-	-	1.6	-	-	-	7. Craft and related trades workers
8. ผู้ปฏิบัติการโรงงานและเครื่องจักร และผู้ปฏิบัติงานด้านการประกอบ	-	-	-	-	-	1.7	-	-	-	-	-	8. Plant and machine operators and assemblers
9. อาชีพขั้นพื้นฐานต่างๆ ในด้านการขาย และการให้บริการ	0.6	0.2	1.7	7.4	8.4	6.4	15.8	10.6	11.9	-	-	9. Elementary occupations
10. คนงานซึ่งไม่ได้จำแนกไว้ในหมวดอื่น	-	-	-	-	-	-	-	-	-	-	-	10. Workers not classifiable by occupation

ตารางที่ 9 จำนวนผู้จ้างทำ จำแนกตามอาชีพ จำนวนชั่วโมงทำงานต่อสัปดาห์ การมีเวลาเหลือพอและต้องการทำงานเพิ่มขึ้น ภาคตะวันออกเฉียงเหนือ
TABLE 9 EMPLOYED PERSONS BY OCCUPATION, HOURS WORKED PER WEEK, AVAILABILITY FOR ADDITIONAL WORK , NORTHEASTERN REGION

ไตรมาสที่ 4/2556 : Quarter 4/2013

หน่วยเป็นพัน : in Thousands

จำนวนชั่วโมงทำงาน และ การมีเวลาเหลือพอ และต้องการทำงานเพิ่มขึ้น	อาชีพ Occupation											HOURS WORKED, AND AVAILABILITY FOR ADDITIONAL WORK
	รวม	ผู้บัญญัติกฎหมาย และผู้จัดการ Legislators & Managers	วิชาชีพ ด้านต่างๆ Profes- sional	วิชาชีพ ด้านเทคนิค Technicians	เสมียน Clerks	พนักงาน บริการ Service Workers	ด้านการเกษตร และประมง Agricultural & Fishery	ด้านความ สามารถทางฝีมือ Craft & related trades	ผู้ปฏิบัติงาน โรงงานเครื่องจักร Plant & Machine operators	อาชีพพื้น ฐานต่างๆ Elementary occupations	คนงานซึ่งมี ได้จำแนกไว้ ในหมวดอื่น Not classifiable	
ยอดรวม	13,060.1	374.2	468.1	248.8	244.0	1,659.1	7,336.0	1,029.5	644.9	1,055.6	-	-
มี	171.1	5.6	1.3	0.1	1.1	6.2	105.9	7.5	4.7	38.7	-	Available
ไม่มี	12,888.9	368.6	466.8	248.6	242.9	1,652.9	7,230.1	1,022.0	640.3	1,016.9	-	Not available
มีงานประจำแต่ไม่ได้ทำงาน	54.4	0.5	1.1	0.5	-	1.0	30.8	5.8	3.8	11.0	-	With job not work
มี	7.6	-	-	-	-	0.4	2.8	-	1.2	3.2	-	Available
ไม่มี	46.8	0.5	1.1	0.5	-	0.6	28.0	5.8	2.6	7.8	-	Not available
1-9 ชั่วโมง	92.4	-	0.6	-	0.4	4.0	80.8	1.8	1.2	3.6	-	1-9 hours
มี	5.6	-	-	-	-	-	5.6	-	-	-	-	Available
ไม่มี	86.7	-	0.6	-	0.4	4.0	75.2	1.8	1.2	3.6	-	Not available
10-19 ชั่วโมง	408.9	2.7	2.6	0.4	0.1	13.1	360.4	6.4	6.3	16.9	-	10-19 hours
มี	15.8	-	-	-	-	0.2	10.2	0.2	1.0	4.2	-	Available
ไม่มี	393.1	2.7	2.6	0.4	0.1	13.0	350.1	6.2	5.3	12.7	-	Not available
20-29 ชั่วโมง	1,112.5	8.9	22.1	4.5	5.1	28.9	959.1	36.1	9.0	38.9	-	20-29 hours
มี	45.6	-	0.8	-	-	0.2	36.8	3.0	0.1	4.8	-	Available
ไม่มี	1,066.9	8.9	21.2	4.5	5.1	28.7	922.4	33.0	8.9	34.1	-	Not available
30-34 ชั่วโมง	718.1	3.2	6.3	1.0	1.0	39.2	561.2	29.5	15.1	61.6	-	30-34 hours
มี	28.3	-	0.0	-	-	0.3	11.7	1.7	0.7	13.8	-	Available
ไม่มี	689.9	3.2	6.2	1.0	1.0	38.9	549.5	27.8	14.5	47.7	-	Not available
35-39 ชั่วโมง	1,795.0	101.0	254.1	65.7	85.7	149.7	944.1	61.6	44.6	88.4	-	35-39 hours
มี	21.8	0.8	-	0.1	0.8	0.1	15.7	1.2	1.7	1.3	-	Available
ไม่มี	1,773.2	100.2	254.1	65.7	84.8	149.6	928.4	60.4	42.9	87.1	-	Not available
40-49 ชั่วโมง	5,352.6	130.0	144.5	127.7	121.3	656.6	2,704.4	531.4	365.7	571.0	-	40-49 hours
มี	37.9	4.6	0.4	0.1	0.3	2.3	20.8	1.3	0.1	8.0	-	Available
ไม่มี	5,314.7	125.4	144.1	127.6	121.0	654.3	2,683.6	530.2	365.6	563.0	-	Not available
50 ชั่วโมงขึ้นไป	3,526.3	127.9	36.9	49.0	30.4	766.5	1,695.2	356.9	199.3	264.2	-	50 hours and over
มี	8.7	0.2	-	-	-	2.7	2.3	0.1	-	3.3	-	Available
ไม่มี	3,517.6	127.7	36.9	49.0	30.4	763.8	1,692.9	356.9	199.3	260.8	-	Not available

ตารางที่ 9 จำนวนผู้ปฏิบัติงาน จำแนกอาชีพ จำนวนชั่วโมงทำงานต่อสัปดาห์ การมีเวลาพักผ่อนและต้องการทำงานเพิ่มขึ้น และเพศ ภาคตะวันออกเฉียงเหนือ
TABLE 9 EMPLOYED PERSONS BY OCCUPATION, HOURS WORKED PER WEEK, AVAILABILITY FOR ADDITIONAL WORK-AND SEX - NORTHEASTERN REGION

จำนวนชั่วโมงทำงาน เพศ และ การมีเวลาพักผ่อน และต้องการทำงานเพิ่มขึ้น	รวม Legislators & Managers	วิชาชีพ ด้านต่างๆ Professional	วิชาชีพ ด้านเทคนิค Technicians	เสมียน Clerks	อาชีพ Occupation			ด้านความ สามารถทางฝีมือ Craft, Plant & Machine operators	อาชีพ ฐานต่างๆ Elementary occupations	คนงานที่มี ได้งานทำ ในภาคอื่น Not classifiable	HOURS WORKED, SEX AND AVAILABILITY FOR ADDITIONAL WORK
					ผู้ปฏิบัติกฎหมาย และผู้จัดการ Legislators & Managers	วิชาชีพ ด้านต่างๆ Professional	วิชาชีพ ด้านเทคนิค Technicians				
ชาย	7,321.5	276.1	176.5	105.8	86.6	702.4	4,119.2	787.4	620.2	-	TOTAL(MALE)
มี	101.6	-	0.9	-	1.0	4.0	58.6	6.0	26.5	-	Available
ไม่มี	7,219.9	276.1	175.6	105.8	85.6	698.4	4,060.6	781.4	593.7	-	Not available
มีงานประจำแต่ไม่ได้ทำงาน	32.4	0.3	0.8	0.4	-	-	19.2	3.5	6.8	-	With job not work Available
มี	6.0	-	-	-	-	-	1.7	-	1.2	-	Available
ไม่มี	26.3	0.3	0.8	0.4	-	-	17.5	3.5	3.6	-	Not available
1-9 ชั่วโมง	40.9	-	0.5	-	-	1.0	35.1	1.0	2.9	-	1-9 hours
มี	3.6	-	-	-	-	-	3.6	-	-	-	Available
ไม่มี	37.3	-	0.5	-	-	1.0	31.5	1.0	2.9	-	Not available
10-19 ชั่วโมง	197.5	1.2	2.6	0.4	0.0	3.5	174.4	3.7	7.7	-	10-19 hours
มี	6.6	-	-	-	-	-	3.7	0.2	1.0	-	Available
ไม่มี	190.9	1.2	2.6	0.4	0.0	3.5	170.7	3.5	5.9	-	Not available
20-29 ชั่วโมง	552.9	8.4	11.3	2.4	1.9	10.8	473.2	18.0	7.5	-	20-29 hours
มี	24.9	-	0.8	-	-	0.1	19.0	2.2	2.7	-	Available
ไม่มี	528.0	8.4	10.5	2.4	1.9	10.7	454.1	15.8	16.8	-	Not available
30-34 ชั่วโมง	369.3	2.8	0.4	0.2	0.2	15.4	285.6	21.6	33.1	-	30-34 hours
มี	19.2	-	-	-	-	0.1	7.4	1.7	9.4	-	Available
ไม่มี	350.1	2.8	0.4	0.2	0.2	15.3	278.3	19.9	23.7	-	Not available
35-39 ชั่วโมง	908.8	75.7	90.5	26.6	30.5	79.1	487.1	39.8	44.8	-	35-39 hours
มี	13.7	-	-	-	0.8	0.1	9.3	1.2	0.6	-	Available
ไม่มี	895.0	75.7	90.5	26.6	29.7	79.0	477.8	38.5	44.2	-	Not available
40-49 ชั่วโมง	3,051.4	87.5	57.4	53.0	39.9	277.6	1,537.8	407.8	341.1	-	40-49 hours
มี	19.8	-	0.1	-	0.2	1.2	12.2	0.6	5.6	-	Available
ไม่มี	3,031.6	87.5	57.2	53.0	39.7	276.5	1,525.6	407.3	335.5	-	Not available
50 ชั่วโมงขึ้นไป	2,168.4	100.1	13.1	22.7	14.1	315.1	1,107.0	292.0	164.5	-	50 hours and over
มี	7.7	-	-	-	-	2.5	1.8	0.1	3.3	-	Available
ไม่มี	2,160.7	100.1	13.1	22.7	14.1	312.6	1,105.1	292.0	161.1	-	Not available
หญิง	5,738.6	98.1	291.6	143.0	157.3	956.7	3,216.7	242.1	435.4	-	TOTAL(FEMALE)
มี	69.5	5.6	0.4	0.1	0.1	2.3	47.3	1.5	12.2	-	Available
ไม่มี	5,669.0	92.5	291.2	142.9	157.2	954.4	3,169.4	240.6	423.2	-	Not available
มีงานประจำแต่ไม่ได้ทำงาน	22.0	0.2	0.3	0.1	-	1.0	11.6	2.3	4.2	-	With job not work
มี	1.5	-	-	-	-	0.4	1.2	-	-	-	Available
ไม่มี	20.5	0.2	0.3	0.1	-	0.6	10.5	2.3	4.2	-	Not available
1-9 ชั่วโมง	51.5	-	0.1	-	0.4	3.0	45.6	0.8	0.8	-	1-9 hours
มี	2.0	-	-	-	-	-	2.0	-	-	-	Available
ไม่มี	49.5	-	0.1	-	0.4	3.0	43.6	0.8	0.8	-	Not available
10-19 ชั่วโมง	211.4	1.4	-	-	0.1	9.7	186.0	2.8	9.3	-	10-19 hours
มี	9.2	-	-	-	-	0.2	6.5	-	2.5	-	Available
ไม่มี	202.2	1.4	-	-	0.1	9.5	179.4	2.8	6.8	-	Not available
20-29 ชั่วโมง	559.6	0.5	10.7	2.0	3.3	18.1	486.0	18.1	19.5	-	20-29 hours
มี	20.7	-	-	-	-	0.1	17.7	0.8	2.1	-	Available
ไม่มี	538.9	0.5	10.7	2.0	3.3	18.0	468.3	17.3	17.3	-	Not available
30-34 ชั่วโมง	348.8	0.4	5.9	0.8	0.8	23.8	275.6	7.9	28.4	-	30-34 hours
มี	9.1	-	0.0	-	-	0.2	4.3	-	4.4	-	Available
ไม่มี	339.8	0.4	5.8	0.8	0.8	23.6	271.2	7.9	24.0	-	Not available
35-39 ชั่วโมง	886.2	25.3	163.7	39.1	55.1	70.6	457.1	21.8	43.7	-	35-39 hours
มี	8.0	-	-	-	-	-	6.4	-	0.7	-	Available
ไม่มี	878.2	24.5	163.7	39.1	55.1	70.6	450.6	21.8	43.0	-	Not available
40-49 ชั่วโมง	2,301.3	42.5	87.1	74.7	81.4	379.0	1,166.7	123.6	229.9	-	40-49 hours
มี	4.6	4.6	0.3	0.1	0.1	1.2	8.6	0.7	2.4	-	Available
ไม่มี	2,283.2	38.0	86.8	74.6	81.3	377.8	1,158.0	122.9	227.5	-	Not available
50 ชั่วโมงขึ้นไป	1,357.8	27.7	23.8	26.3	16.3	451.5	588.2	64.9	99.7	-	50 hours and over
มี	0.9	0.2	-	-	-	0.2	0.5	-	-	-	Available
ไม่มี	1,356.9	27.5	23.8	26.3	16.3	451.3	587.7	64.9	99.7	-	Not available

ตารางที่ 9 จำนวนผู้มีงานทำ จำนวนตามอาชีพ จำนวนชั่วโมงทำงานต่อสัปดาห์ การมีเวลาเหลือพอและต้องการทำงานเพิ่มขึ้น เขต และเขตการปกครอง ภาคตะวันออกเฉียงเหนือ (ต่อ)
 TABLE 9 EMPLOYED PERSONS BY OCCUPATION, HOURS WORKED PER WEEK, AVAILABILITY FOR ADDITIONAL WORK, SEX AND AREA, NORTHEASTERN REGION (Contd.)

จำนวนชั่วโมงทำงาน เพศ และ การมีเวลาเหลือพอ และต้องการทำงานเพิ่มขึ้น	ในเขตเทศบาล MUNICIPAL AREA											รวม	ผู้บัญญัติกฎหมาย และ ผู้จัดการ Legislators & Managers	วิชาชีพ ด้านต่างๆ Profes- sional	วิชาชีพ ด้านเทคนิค Technicians	เสมียน Clerks	พนักงาน บริการ Service Workers	อาชีพ Occupation		ด้านความ สามารถทางฝีมือ Craft & related trades	ผู้ปฏิบัติงาน โรงงานเครื่องจักร Plant & Machine operators	อาชีพพื้น ฐานต่างๆ Elementary occupations	คนงานซึ่ง ได้จำแนกไว้ ในหมวดอื่น Not classifiable	HOURS WORKED, SEX AND AVAILABILITY FOR ADDITIONAL WORK
	อาชีพ Workers	ด้านการเกษตร & Fishery	TOTAL(MALE)																					
ยอดรวม(ชาย)	1,379.8	70.0	73.0	47.6	35.9	266.7	492.9	190.8	88.9	114.1	-	1,379.8	70.0	73.0	47.6	35.9	266.7	492.9	190.8	88.9	114.1	-	1,379.8	
มี	14.3	-	0.1	-	1.0	0.9	7.9	0.9	0.9	2.6	-	14.3	-	0.1	-	1.0	0.9	7.9	0.9	0.9	2.6	-	14.3	
ไม่มี	1,365.5	70.0	72.9	47.6	34.9	265.8	485.0	189.9	88.0	111.6	-	1,365.5	70.0	72.9	47.6	34.9	265.8	485.0	189.9	88.0	111.6	-	1,365.5	
มีงานประจำแต่ไม่ได้ทำงาน	5.0	0.3	0.1	0.4	-	-	3.4	0.6	0.2	-	-	5.0	0.3	0.1	0.4	-	-	3.4	0.6	0.2	-	-	5.0	
มี	-	-	-	-	-	-	-	-	-	-	-	-	-	-	-	-	-	-	-	-	-	-	-	-
ไม่มี	5.0	0.3	0.1	0.4	-	-	3.4	0.6	0.2	-	-	5.0	0.3	0.1	0.4	-	-	3.4	0.6	0.2	-	-	5.0	
1-9 ชั่วโมง	6.6	-	0.5	-	-	0.4	5.2	0.1	0.4	-	-	6.6	-	0.5	-	-	0.4	5.2	0.1	0.4	-	-	6.6	
มี	0.2	-	-	-	-	-	0.2	-	-	-	-	0.2	-	-	-	-	-	0.2	-	-	-	-	0.2	
ไม่มี	6.5	-	0.5	-	-	0.4	5.1	0.1	0.4	-	-	6.5	-	0.5	-	-	0.4	5.1	0.1	0.4	-	-	6.5	
10-19 ชั่วโมง	21.3	-	0.7	0.4	0.0	1.2	17.0	1.3	2.0	0.9	-	21.3	-	0.7	0.4	0.0	1.2	17.0	1.3	2.0	0.9	-	21.3	
มี	1.7	-	-	-	-	-	1.1	0.2	-	-	-	1.7	-	-	-	-	-	1.1	0.2	-	-	-	1.7	
ไม่มี	19.6	-	0.7	0.4	0.0	1.2	15.9	1.0	2.0	0.5	-	19.6	-	0.7	0.4	0.0	1.2	15.9	1.0	2.0	0.5	-	19.6	
20-29 ชั่วโมง	72.2	2.2	2.3	0.9	0.3	4.5	54.7	2.7	2.0	2.7	-	72.2	2.2	2.3	0.9	0.3	4.5	54.7	2.7	2.0	2.7	-	72.2	
มี	2.0	-	-	-	-	0.1	1.6	-	0.1	0.3	-	2.0	-	-	-	-	0.1	1.6	-	0.1	0.3	-	2.0	
ไม่มี	70.2	2.2	2.3	0.9	0.3	4.5	53.1	2.7	2.0	2.4	-	70.2	2.2	2.3	0.9	0.3	4.5	53.1	2.7	2.0	2.4	-	70.2	
30-34 ชั่วโมง	54.7	-	0.4	0.2	-	5.3	37.2	3.0	3.8	4.8	-	54.7	-	0.4	0.2	-	5.3	37.2	3.0	3.8	4.8	-	54.7	
มี	2.6	-	-	-	-	0.1	0.7	-	0.7	1.1	-	2.6	-	-	-	-	0.1	0.7	-	0.7	1.1	-	2.6	
ไม่มี	52.2	-	0.4	0.2	-	5.2	36.5	3.0	3.1	3.7	-	52.2	-	0.4	0.2	-	5.2	36.5	3.0	3.1	3.7	-	52.2	
35-39 ชั่วโมง	207.4	18.8	44.6	12.8	12.1	25.4	63.7	10.4	9.1	10.5	-	207.4	18.8	44.6	12.8	12.1	25.4	63.7	10.4	9.1	10.5	-	207.4	
มี	3.0	-	-	-	0.8	0.1	1.2	0.3	0.2	0.4	-	3.0	-	-	-	0.8	0.1	1.2	0.3	0.2	0.4	-	3.0	
ไม่มี	204.5	18.8	44.6	12.8	11.3	25.3	62.6	10.1	9.0	10.1	-	204.5	18.8	44.6	12.8	11.3	25.3	62.6	10.1	9.0	10.1	-	204.5	
40-49 ชั่วโมง	639.7	28.1	20.3	21.8	17.8	121.5	199.9	114.3	48.0	68.0	-	639.7	28.1	20.3	21.8	17.8	121.5	199.9	114.3	48.0	68.0	-	639.7	
มี	4.4	-	0.1	-	0.2	0.6	2.9	0.3	-	0.3	-	4.4	-	0.1	-	0.2	0.6	2.9	0.3	-	0.3	-	4.4	
ไม่มี	635.3	28.1	20.2	21.8	17.6	120.9	197.0	114.0	48.0	67.8	-	635.3	28.1	20.2	21.8	17.6	120.9	197.0	114.0	48.0	67.8	-	635.3	
50 ชั่วโมงขึ้นไป	372.8	20.6	4.1	11.2	5.6	108.4	111.9	58.4	25.4	27.3	-	372.8	20.6	4.1	11.2	5.6	108.4	111.9	58.4	25.4	27.3	-	372.8	
มี	0.5	-	-	-	-	-	0.3	0.1	-	0.2	-	0.5	-	-	-	-	-	0.3	0.1	-	0.2	-	0.5	
ไม่มี	372.3	20.6	4.1	11.2	5.6	108.4	111.6	58.4	25.4	27.1	-	372.3	20.6	4.1	11.2	5.6	108.4	111.6	58.4	25.4	27.1	-	372.3	

ไตรมาสที่ 4/2556 : Quarter 4/2013

หน่วยเป็นพัน : in Thousands

ตารางที่ 9 จำนวนผู้มีงานทำ จำแนกตามอาชีพ จำนวนชั่วโมงทำงานต่อสัปดาห์ การมีเวลาเหลือพอและต้องการทำงานเพิ่มขึ้น เขต และเขตการปกครอง ภาคตะวันออกเฉียงเหนือ (ต่อ)

TABLE 9 EMPLOYED PERSONS BY OCCUPATION, HOURS WORKED PER WEEK, AVAILABILITY FOR ADDITIONAL WORK, SEX AND AREA, NORTHEASTERN REGION (Contd.)

จำนวนชั่วโมงทำงาน เพศ และ การมีเวลาเหลือพอ และต้องการทำงานเพิ่มขึ้น	อาชีพ Occupation											HOURS WORKED, SEX AND AVAILABILITY FOR ADDITIONAL WORK
	รวม Total	ผู้บัญญัติกฎหมาย และ ผู้จัดการ Legislators & Managers	วิชาชีพ ด้านต่างๆ Professional	วิชาชีพ ด้านเทคนิค Technicians	เสมียน Clerks	พนักงาน บริการ Service Workers	ด้านการเกษตร และประมง Agricultural & Fishery	ด้านความ สามารถทางฝีมือ Craft & related trades	ผู้ปฏิบัติงาน โรงงานเครื่องจักร Plant & Machine operators	อาชีพอื่น ฐานต่างๆ Elementary occupations	คนงานซึ่งมี ได้จำแนกไว้ ในหมวดอื่น Not classifiable	
ยอดรวม(หญิง)	1,142.9	33.7	108.3	53.4	60.0	331.3	387.2	45.6	34.8	88.6	-	-
มี	10.1	0.2	0.4	0.1	0.1	1.2	6.3	0.2	0.1	1.6	-	Available
ไม่มี	1,132.8	33.5	108.0	53.2	60.0	330.1	380.9	45.4	34.7	87.0	-	Not available
มีงานประจำแต่ไม่ได้ทำงาน	4.2	-	0.3	0.1	-	1.0	1.5	0.3	-	1.1	-	With job not work
มี	0.5	-	-	-	-	0.4	0.1	-	-	-	-	Available
ไม่มี	3.7	-	0.3	0.1	-	0.6	1.4	0.3	-	1.1	-	Not available
1-9 ชั่วโมง	8.8	-	0.1	-	0.4	1.4	6.9	-	-	-	-	1-9 hours
มี	0.1	-	-	-	-	-	0.1	-	-	-	-	Available
ไม่มี	8.6	-	0.1	-	0.4	1.4	6.7	-	-	-	-	Not available
10-19 ชั่วโมง	25.5	0.2	-	-	0.1	3.3	19.9	0.9	0.2	0.8	-	10-19 hours
มี	0.5	-	-	-	-	0.2	0.3	-	-	-	-	Available
ไม่มี	25.0	0.2	-	-	0.1	3.2	19.6	0.9	0.2	0.8	-	Not available
20-29 ชั่วโมง	71.3	0.3	3.5	0.8	0.6	7.6	52.2	2.3	0.4	3.7	-	20-29 hours
มี	1.4	-	-	-	-	0.1	0.8	-	-	0.5	-	Available
ไม่มี	70.0	0.3	3.5	0.8	0.6	7.5	51.4	2.3	0.4	3.2	-	Not available
30-34 ชั่วโมง	58.4	0.4	1.0	0.4	0.8	9.5	38.0	2.1	1.1	5.1	-	30-34 hours
มี	3.4	-	0.0	-	-	-	2.5	-	-	0.8	-	Available
ไม่มี	55.0	0.4	1.0	0.4	0.8	9.5	35.5	2.1	1.1	4.2	-	Not available
35-39 ชั่วโมง	207.0	7.8	63.3	13.1	28.3	24.1	57.2	3.9	1.2	8.0	-	35-39 hours
มี	1.0	-	-	0.1	-	-	1.0	-	-	-	-	Available
ไม่มี	205.9	7.8	63.3	13.0	28.3	24.1	56.3	3.9	1.2	8.0	-	Not available
40-49 ชั่วโมง	486.0	15.5	30.9	31.8	25.0	141.2	147.5	26.3	18.7	49.2	-	40-49 hours
มี	2.7	-	0.3	0.1	0.1	0.4	1.3	0.2	0.1	0.3	-	Available
ไม่มี	483.4	15.5	30.5	31.7	24.9	140.8	146.2	26.1	18.6	49.0	-	Not available
50 ชั่วโมงขึ้นไป	281.9	9.5	9.2	7.2	4.8	143.2	64.1	9.9	13.2	20.7	-	50 hours and over
มี	0.6	0.2	-	-	-	0.2	0.2	-	-	-	-	Available
ไม่มี	281.3	9.3	9.2	7.2	4.8	143.0	63.9	9.9	13.2	20.7	-	Not available

ตารางที่ 9 จำนวนผู้มีงานทำ จำแนกตามอาชีพ จำนวนชั่วโมงทำงานต่อสัปดาห์ การมีเวลาเหลือพอและต้องการทำงานเพิ่มขึ้น เขต และเขตการปกครอง ภาคตะวันออกเฉียงเหนือ (ต่อ)
 TABLE 9 EMPLOYED PERSONS BY OCCUPATION, HOURS WORKED PER WEEK, AVAILABILITY FOR ADDITIONAL WORK, SEX AND AREA, NORTHEASTERN REGION (Contd.)

หน่วยเป็นพัน : in Thousands

ไตรมาสที่ 4/2556 : Quarter 4/2013

จำนวนชั่วโมงทำงาน เพศ และ การมีเวลาเหลือพอ และต้องการทำงานเพิ่มขึ้น	รวม	อาชีพ Occupation										อาชีพอื่น ฐานต่างๆ Elementary Occupations	คนงานซึ่งมี ได้จำแนกไว้ ในหมวดอื่น Not classifiable	HOURS WORKED, SEX AND AVAILABILITY FOR ADDITIONAL WORK
		ผู้บัญญัติกฎหมาย และผู้จัดการ Legislators & Managers	วิชาชีพ ด้านต่างๆ Profes- sionals	วิชาชีพ ด้านเทคนิค Technicians	เสมียน Clerks	พนักงาน บริการ Service Workers	ด้านการเกษตร และประมง Agricultural & Fishery	ด้านความ สามารถทางฝีมือ Crafts & Related trades	ผู้ปฏิบัติงาน โรงงานเครื่องจักร Plant & Machine Operators	ช่างเทคนิค & Related trades	ช่างเทคนิค & Related trades			
ยอดรวม(หญิง)	4,595.6	64.4	183.3	89.6	97.3	625.3	2,829.5	196.5	162.9	346.8	-	-	-	TOTAL(FEMALE)
มี	59.4	5.4	-	-	-	1.0	41.0	1.4	-	10.6	-	-	-	Available
ไม่มี	4,536.3	59.0	183.3	89.6	97.3	624.3	2,788.5	195.2	162.9	336.2	-	-	-	Not available
มีงานประจำแต่ไม่ได้ทำงาน	17.8	0.2	-	-	-	-	10.1	2.1	2.4	3.1	-	-	-	With job not work
มี	1.0	-	-	-	-	-	1.0	-	-	-	-	-	-	Available
ไม่มี	16.8	0.2	-	-	-	-	9.1	2.1	2.4	3.1	-	-	-	Not available
1-9 ชั่วโมง	42.7	-	-	-	-	1.6	38.8	0.8	0.8	0.8	-	-	-	1-9 hours
มี	1.9	-	-	-	-	-	1.9	-	-	-	-	-	-	Available
ไม่มี	40.8	-	-	-	-	1.6	36.9	0.8	0.8	0.8	-	-	-	Not available
10-19 ชั่วโมง	185.9	1.2	-	-	-	6.4	166.1	1.9	2.0	8.5	-	-	-	10-19 hours
มี	8.7	-	-	-	-	-	6.2	-	-	2.5	-	-	-	Available
ไม่มี	177.3	1.2	-	-	-	6.4	159.9	1.9	2.0	6.0	-	-	-	Not available
20-29 ชั่วโมง	488.3	0.2	7.2	1.2	2.6	10.5	433.8	15.8	1.1	15.8	-	-	-	20-29 hours
มี	19.4	-	-	-	-	-	16.9	0.8	-	1.6	-	-	-	Available
ไม่มี	468.9	0.2	7.2	1.2	2.6	10.5	416.9	15.0	1.1	14.2	-	-	-	Not available
30-34 ชั่วโมง	290.5	-	4.8	0.4	-	14.3	237.6	5.8	4.2	23.4	-	-	-	30-34 hours
มี	5.7	-	-	-	-	0.2	1.9	-	-	3.6	-	-	-	Available
ไม่มี	284.8	-	4.8	0.4	-	14.1	235.7	5.8	4.2	19.8	-	-	-	Not available
35-39 ชั่วโมง	679.2	17.6	100.3	26.0	26.8	46.5	399.8	18.0	8.6	35.6	-	-	-	35-39 hours
มี	7.0	0.8	-	-	-	-	5.5	-	-	0.7	-	-	-	Available
ไม่มี	672.2	16.7	100.3	26.0	26.8	46.5	394.4	18.0	8.6	34.9	-	-	-	Not available
40-49 ชั่วโมง	1,815.2	27.1	56.3	42.9	56.4	237.8	1,019.2	97.3	97.7	180.7	-	-	-	40-49 hours
มี	15.4	4.6	-	-	-	0.8	7.3	0.6	-	2.2	-	-	-	Available
ไม่มี	1,799.8	22.5	56.3	42.9	56.4	237.0	1,011.8	96.8	97.7	178.5	-	-	-	Not available
50 ชั่วโมงขึ้นไป	1,076.0	18.2	14.6	19.1	11.5	308.2	524.2	55.0	46.2	79.0	-	-	-	50 hours and over
มี	0.3	-	-	-	-	-	0.3	-	-	-	-	-	-	Available
ไม่มี	1,075.6	18.2	14.6	19.1	11.5	308.2	523.8	55.0	46.2	79.0	-	-	-	Not available

ตารางที่ 10 จำนวนผู้ปฏิบัติงาน จำนวนคนอุตสาหกรรม จำนวนชั่วโมงทำงานต่อสัปดาห์ การมีเวลาเหลือพอและต้องการทำงานเพิ่มขึ้น ภาคตะวันออกเฉียงเหนือ

TABLE 10 EMPLOYED PERSONS BY INDUSTRY, HOURS WORKED PER WEEK, AVAILABILITY FOR ADDITIONAL WORK, NORTHEASTERN REGION

ไตรมาสที่ 4/2556 : Quarter 4/2013

หน่วยเป็นพัน : In Thousands

จำนวนชั่วโมงทำงาน และ การมีเวลาเหลือพอ และต้องการทำงานเพิ่มขึ้น	อุตสาหกรรม Industry											HOURS WORKED, AND AVAILABILITY FOR ADDITIONAL WORK
	รวม	เกษตรกรรม และการปศุสัตว์	เหมืองแร่ และการขุด	การผลิต	ไฟฟ้า ก๊าซ ไอน้ำระบบปรับอากาศ	ก่อสร้าง	อุตสาหกรรม การก่อสร้าง การค้าปลีก การขายปลีก การซ่อมยานยนต์	การขนส่ง และ สถานที่เก็บสินค้า	ที่พักแรมและ บริการด้านอาหาร	ข้อมูลข่าวสาร และ การสื่อสาร	การเงินและการประกันภัย	
	Total	Agriculture	Mining	Manufacturing	Electricity	Construction	Transport, storage	Accommodation	Information	Financial	intermediation	ADDITIONAL WORK
ยอดรวม	13,060.1	7,673.5	32.6	926.7	24.9	739.3	1,617.4	126.8	413.3	30.2	66.6	TOTAL
มี	171.1	127.5	-	3.5	-	14.6	10.6	4.2	0.6	-	0.6	Available
ไม่มี	12,888.9	7,546.0	32.6	923.3	24.9	724.7	1,606.8	122.6	412.7	30.2	66.0	Not available
มีงานประจำงานไม่ได้ทำงาน	54.4	30.8	-	9.7	-	9.7	0.9	-	0.3	-	-	With job not work
มี	7.6	2.8	-	-	-	4.4	0.4	-	-	-	-	Available
ไม่มี	46.8	28.0	-	9.7	-	5.3	0.5	-	0.3	-	-	Not available
1-9 ชั่วโมง	92.4	81.6	-	1.5	-	-	4.8	0.1	1.5	-	-	1-9 hours
มี	5.6	5.6	-	-	-	-	-	-	-	-	-	Available
ไม่มี	86.7	76.0	-	1.5	-	-	4.8	0.1	1.5	-	-	Not available
10-19 ชั่วโมง	408.9	368.0	-	8.1	-	4.7	13.5	2.4	4.1	-	-	10-19 hours
มี	15.8	11.1	-	1.0	-	2.0	-	1.0	-	-	-	Available
ไม่มี	393.1	356.9	-	7.1	-	2.7	13.5	1.5	4.1	-	-	Not available
20-29 ชั่วโมง	1,112.5	976.9	-	26.3	0.7	22.6	23.4	5.6	7.0	2.4	1.1	20-29 hours
มี	45.6	41.6	-	0.8	-	2.2	0.2	-	-	-	-	Available
ไม่มี	1,066.9	935.3	-	25.5	0.7	20.3	23.3	5.6	7.0	2.4	1.1	Not available
30-34 ชั่วโมง	718.1	599.3	-	23.4	-	22.9	33.5	5.9	9.6	0.2	-	30-34 hours
มี	28.3	22.5	-	-	-	3.8	0.1	1.3	0.1	-	-	Available
ไม่มี	689.9	576.8	-	23.4	-	19.1	33.4	4.6	9.5	0.2	-	Not available
35-39 ชั่วโมง	1,795.0	959.1	-	41.6	10.9	22.2	66.3	18.5	28.9	0.8	13.5	35-39 hours
มี	21.8	15.7	-	0.9	-	0.7	0.7	0.1	0.1	-	-	Available
ไม่มี	1,773.2	943.4	-	40.7	10.9	21.5	65.6	18.3	28.8	0.8	13.5	Not available
40-49 ชั่วโมง	5,352.6	2,894.2	26.0	541.2	12.8	385.7	722.8	49.0	191.7	19.2	35.9	40-49 hours
มี	37.9	25.9	-	0.7	-	1.5	5.2	0.1	-	-	0.6	Available
ไม่มี	5,314.7	2,868.3	26.0	540.5	12.8	384.2	717.6	48.9	191.7	19.2	35.3	Not available
50 ชั่วโมงขึ้นไป	3,526.3	1,763.7	6.6	275.0	0.6	271.5	752.4	45.3	170.4	7.5	16.1	50 hours and over
มี	8.7	2.3	-	0.1	-	-	4.1	1.8	0.4	-	-	Available
ไม่มี	3,517.6	1,761.4	6.6	275.0	0.6	271.5	748.2	43.6	170.0	7.5	16.1	Not available

ตารางที่ 10 จำนวนผู้มีงานทำ จำนวนคนตามอุตสาหกรรม จำนวนชั่วโมงทำงานต่อสัปดาห์ การมีเวลาถือพ้อและต้องการทำงานเพิ่มขึ้น ภาคตะวันออกเฉียงเหนือ (ต่อ)

TABLE 10 EMPLOYED PERSONS BY INDUSTRY, HOURS WORKED PER WEEK, AVAILABILITY FOR ADDITIONAL WORK, NORTHEASTERN REGION (Contd.)

ไตรมาสที่ 4/2556 : Quarter 4/2013

หน่วยเป็นพัน : In Thousands

จำนวนชั่วโมงทำงาน และ ภาคีเวลาถือพ้อ และต้องการทำงานเพิ่มขึ้น	อุตสาหกรรม (ต่อ) Industry (Contd.)													HOURS WORKED, AND AVAILABILITY FOR ADDITIONAL WORK
	กิจกรรม อสังหาริมทรัพย์ Real estate activities	กิจกรรมทางวิชาชีพ วิทย์และเทคโนโลยี Professional/scientific technical activities	การบริหารสนับสนุน และป้องกันประเทศ Administrative support service activities	การบริหารราชการ ป้องกันประเทศ Public admin- istration defence	การศึกษา Education	กิจกรรมด้านสุขภาพ งานสังคมสงเคราะห์ Health and social work	ศิลปะ ความบันเทิง และนันทนาการ Art, entertainment	บริการ ด้านอื่นๆ Other service	งานไม่ครัวเรือน ส่วนบุคคล Activities of household	กิจกรรมของ องค์กร Extra- territorial	ไม่ทราบ Unknown	TOTAL		
ยอดรวม	13.9	23.8	28.7	550.2	371.5	182.1	65.9	118.7	34.0	-	-	-	-	
มี	-	-	-	4.7	0.5	1.9	1.3	0.4	0.2	-	-	-	-	
ไม่มี	13.9	23.8	28.7	545.6	371.0	180.1	64.6	118.3	33.8	-	-	-	-	
มีงานประจำแต่ไม่ได้ทำงาน	-	-	-	0.3	1.2	0.3	1.3	-	-	-	-	-	-	
มี	-	-	-	-	-	-	-	-	-	-	-	-	-	
ไม่มี	-	-	-	0.3	1.2	0.3	1.3	-	-	-	-	-	-	
1-9 ชั่วโมง	-	-	0.3	-	0.2	-	1.2	1.1	-	-	-	-	-	
มี	-	-	-	-	-	-	-	-	-	-	-	-	-	
ไม่มี	-	-	0.3	-	0.2	-	1.2	1.1	-	-	-	-	-	
10-19 ชั่วโมง	1.2	-	-	1.3	1.2	0.1	2.8	0.9	0.5	-	-	-	-	
มี	-	-	-	0.1	-	-	0.5	-	0.2	-	-	-	-	
ไม่มี	1.2	-	-	1.2	1.2	0.1	2.3	0.9	0.3	-	-	-	-	
20-29 ชั่วโมง	0.9	2.1	1.2	10.4	15.0	4.6	5.2	4.3	2.8	-	-	-	-	
มี	-	-	-	-	-	-	0.8	-	-	-	-	-	-	
ไม่มี	0.9	2.1	1.2	10.4	15.0	4.6	4.4	4.3	2.8	-	-	-	-	
30-34 ชั่วโมง	0.8	0.1	0.3	3.7	8.7	1.2	0.9	5.5	1.6	-	-	-	-	
มี	-	-	-	0.2	0.3	-	-	0.1	-	-	-	-	-	
ไม่มี	0.8	0.1	0.3	3.6	8.4	1.2	0.9	5.4	1.6	-	-	-	-	
35-39 ชั่วโมง	0.4	5.1	1.4	303.3	223.6	71.8	3.5	10.0	2.8	-	-	-	-	
มี	-	-	-	1.9	0.0	1.1	-	-	-	-	-	-	-	
ไม่มี	0.4	5.1	1.4	301.4	223.6	70.8	3.5	10.0	2.8	-	-	-	-	
40-49 ชั่วโมง	8.4	13.9	14.2	161.8	109.7	67.0	24.6	55.1	19.9	-	-	-	-	
มี	-	-	-	2.5	0.2	0.9	-	0.3	-	-	-	-	-	
ไม่มี	8.4	13.9	14.2	159.3	109.5	66.1	24.6	54.8	19.9	-	-	-	-	
50 ชั่วโมงขึ้นไป	2.3	2.6	11.4	69.3	17.9	37.1	26.5	41.8	6.3	-	-	-	-	
มี	-	-	-	-	-	-	-	-	-	-	-	-	-	
ไม่มี	2.3	2.6	11.4	69.3	17.9	37.1	26.5	41.8	6.3	-	-	-	-	

ตารางที่ 10 จำนวนผู้จ้างทำ งานตามอุตสาหกรรม จำนวนชั่วโมงทำงานต่อสัปดาห์ การมีเวลาเหลือและสิ่งอำนวยความสะดวกการทำงานเพิ่มขึ้น และเพศ ภาคตะวันออกเฉียงเหนือ
TABLE 10 EMPLOYED PERSONS BY INDUSTRY, HOURS WORKED PER WEEK, AVAILABILITY FOR ADDITIONAL WORK AND SEX, NORTHEASTERN REGION

จำนวนชั่วโมงทำงาน เพศ และ การมีเวลาเหลือ และสิ่งอำนวยความสะดวก การทำงานเพิ่มขึ้น	รวม	เกษตรกรรม การป่าไม้ และการประมง	การทำ เหมือง และหิน	การสกัด	ไฟฟ้า ก๊าซ ไอน้ำระบบปรับอากาศ และประปา	การจำหน่ายน้ำดื่ม และประปา	อุตสาหกรรม		การขนส่ง และ สถานที่เก็บ Transportation and storage	ที่พักแและ บริการอาหาร Accommodation and food service	ข้อมูลข่าวสาร และการสื่อสาร Information and communication	กิจกรรมการเงินและ การประกันภัย Financial intermediation	HOURS WORKED, SEX AND AVAILABILITY FOR ADDITIONAL WORK
							การปลูก การขุด การก่อสร้าง	การขนส่ง การก่อสร้าง					
ชาย	Total	Agriculture	Mining	Manufacturing	Electricity	Water supply sewerage, waste	Construction	Transport, storage	Accommodation and food service	Information and communication	Financial intermediation	TOTAL (MALE)	
7,321.5	4,333.6	4,333.6	25.6	448.1	23.8	12.8	634.1	854.8	114.9	128.6	16.1	26.0	Available
101.6	72.8	72.8	-	1.1	-	0.5	12.8	5.7	4.1	0.1	-	0.3	Available
7,219.9	4,260.9	4,260.9	25.6	447.0	23.8	12.3	621.3	849.1	110.7	128.5	16.1	25.7	Not available
32.4	19.2	19.2	-	2.2	-	-	9.7	0.1	-	-	-	-	With job not work
6.0	1.7	1.7	-	2.2	-	-	4.4	0.1	-	-	-	-	Available
26.3	17.5	17.5	-	2.2	-	-	5.3	0.1	-	0.4	-	-	Not available
40.9	36.0	36.0	-	-	-	-	-	2.9	0.1	0.4	-	-	1-9 hours
3.6	3.6	3.6	-	-	-	-	-	-	-	-	-	-	Available
37.3	32.4	32.4	-	-	-	-	-	2.9	0.1	0.4	-	-	Not available
197.5	179.2	179.2	-	2.3	-	-	2.3	3.2	2.4	2.9	-	-	10-19 hours
6.6	4.6	4.6	-	0.1	-	-	0.2	-	1.0	-	-	-	Available
190.9	174.7	174.7	-	2.2	-	-	2.1	3.2	1.5	2.9	-	-	Not available
552.9	484.1	484.1	-	7.8	0.7	-	19.4	9.5	5.3	2.5	2.4	0.8	20-29 hours
24.9	21.8	21.8	-	-	-	-	2.2	0.1	-	-	-	-	Available
528.0	462.3	462.3	-	7.8	0.7	-	17.1	9.5	5.3	2.5	2.4	0.8	Not available
369.3	306.1	306.1	-	10.8	-	0.4	22.9	14.4	5.4	2.4	0.2	-	30-34 hours
19.2	13.8	13.8	-	10.8	-	-	3.8	0.1	1.3	-	-	-	Available
350.1	292.2	292.2	-	10.8	-	0.4	19.1	14.3	4.1	2.4	0.2	-	Not available
908.8	492.0	492.0	-	13.2	9.9	7.8	20.8	34.6	12.7	7.3	0.8	4.8	35-39 hours
13.7	9.3	9.3	-	0.9	-	0.5	0.7	-	0.1	0.1	-	-	Available
895.0	482.8	482.8	-	12.3	9.9	7.2	20.1	34.6	12.5	7.3	0.8	4.8	Not available
3,051.4	1,661.1	1,661.1	19.1	268.7	12.6	3.9	323.6	401.8	46.0	58.7	7.1	12.3	40-49 hours
19.8	16.3	16.3	-	-	-	-	1.5	1.4	-	-	-	-	Available
3,031.6	1,644.8	1,644.8	19.1	268.7	12.6	3.9	322.1	400.4	46.0	58.7	7.1	12.0	Not available
2,168.4	1,156.0	1,156.0	6.5	143.2	0.6	0.8	235.5	388.3	43.0	54.4	5.5	8.1	50 hours and over
7.7	1.8	1.8	-	0.1	-	-	-	4.1	1.8	-	-	-	Available
2,160.7	1,154.2	1,154.2	6.5	143.1	0.6	0.8	235.5	384.2	41.2	54.4	5.5	8.1	Not available
5,738.6	3,339.9	3,339.9	7.0	478.7	1.1	7.1	105.2	762.6	12.0	284.7	14.1	40.6	TOTAL (FEMALE)
69.5	54.8	54.8	-	2.4	-	-	1.8	4.9	0.1	0.5	-	-	Available
5,669.0	3,285.1	3,285.1	7.0	476.3	1.1	7.1	103.4	757.7	11.9	284.2	14.1	40.3	Not available
22.0	11.6	11.6	-	7.5	-	-	-	0.8	-	0.3	-	-	With job not work
1.5	1.2	1.2	-	-	-	-	-	0.4	-	-	-	-	Available
20.5	10.5	10.5	-	7.5	-	-	-	0.4	-	0.3	-	-	Not available
51.5	45.6	45.6	-	1.5	-	-	-	1.8	-	1.1	-	-	1-9 hours
2.0	2.0	2.0	-	-	-	-	-	-	-	-	-	-	Available
49.5	43.6	43.6	-	1.5	-	-	-	-	-	-	-	-	Not available
211.4	188.8	188.8	-	5.8	-	-	2.4	10.3	-	1.2	-	-	10-19 hours
9.2	6.5	6.5	-	0.8	-	-	1.8	-	-	-	-	-	Available
202.2	182.3	182.3	-	5.0	-	-	1.8	10.3	-	1.2	-	-	Not available
559.6	492.9	492.9	-	18.5	-	-	3.2	13.9	0.3	4.4	-	-	20-29 hours
20.7	19.8	19.8	-	0.8	-	-	-	0.1	-	-	-	-	Available
538.9	473.0	473.0	-	17.7	-	-	3.2	13.8	0.3	4.4	-	-	Not available
348.8	293.2	293.2	-	12.7	-	0.2	0.0	19.0	0.4	7.1	-	-	30-34 hours
9.1	8.7	8.7	-	-	-	-	-	-	-	-	-	-	Available
339.8	284.6	284.6	-	12.7	-	0.2	0.0	19.0	0.4	7.1	-	-	Not available
886.2	467.0	467.0	-	28.4	0.9	3.8	1.4	31.7	5.8	21.5	-	-	35-39 hours
8.0	6.4	6.4	-	-	-	-	-	0.7	-	-	-	-	Available
876.2	460.6	460.6	-	28.4	0.9	3.8	1.4	31.0	5.8	21.5	-	-	Not available
2,301.3	1,233.0	1,233.0	6.9	272.5	0.2	1.9	62.1	321.0	3.0	133.0	12.1	23.6	40-49 hours
18.1	9.6	9.6	-	0.7	-	-	-	3.8	0.1	-	-	-	Available
2,283.2	1,223.4	1,223.4	6.9	271.8	0.2	1.9	62.1	317.3	2.9	133.0	12.1	23.3	Not available
1,357.8	607.7	607.7	0.1	131.9	-	1.2	36.0	364.0	2.4	116.0	2.0	8.0	50 hours and over
0.9	0.5	0.5	-	-	-	-	-	-	-	0.4	-	-	Available
1,356.9	607.2	607.2	0.1	131.9	-	1.2	36.0	364.0	2.4	115.6	2.0	8.0	Not available

ตารางที่ 10. จำนวนผู้จ้างงานภาคอุตสาหกรรม จำนวนชั่วโมงทำงานต่อสัปดาห์ การมีงานติดต่อกันและการทำงานล่วงเวลา และเพศ ภาคตะวันออกเฉียงเหนือ (ต่อ)
TABLE 10. EMPLOYED PERSONS BY INDUSTRY, HOURS WORKED PER WEEK, AVAILABILITY FOR ADDITIONAL WORK AND SEX, NORTHEASTERN REGION (Contd.)

จำนวนผู้จ้างงาน เพศ และ การมีงานติดต่อกัน และชั่วโมงทำงานล่วงเวลา	อุตสาหกรรม (ต่อ) Industry (Contd.)										กิจกรรมนอก เขต Extra- territorial	กิจกรรมนอก เขต Unknown	HOURS WORKED, SEX AND AVAILABILITY FOR ADDITIONAL WORK
	กิจกรรม อสังหาริมทรัพย์ Real estate activities	กิจกรรมทางวิชาชีพ และเทคนิค Professional/scientific technical activities	การบริหารงาน และสนับสนุน Administrative and support service activities	การบริหารราชการ และสาธารณะ Public admin- istration defence	การศึกษา Education	กิจกรรมด้านสุขภาพ และสังคม Health and social work	ศิลปะ ความบันเทิง และนันทนาการ Art, entertainment	บริการด้านอื่นๆ Other service	งานในครัวเรือน Activities of household	กิจกรรมนอก เขต Extra- territorial			
ชาย	3.8	12.7	16.5	378.1	139.8	49.4	34.7	62.5	5.8	-	-	-	TOTAL (MALE)
มี	-	-	-	1.4	0.2	1.0	1.3	0.2	0.2	-	-	-	Available
ไม่มี	3.8	12.7	16.5	376.7	139.6	48.4	33.4	62.3	5.6	-	-	-	Not available
มีงานประจำงานไม่ได้ทำงาน	-	-	-	0.1	0.9	0.2	-	-	-	-	-	-	With job not work
มี	-	-	-	0.1	0.9	0.2	-	-	-	-	-	-	Available
ไม่มี	-	-	-	-	-	-	-	-	-	-	-	-	Not available
1-9 ชั่วโมง	-	-	0.3	-	-	-	0.0	1.1	-	-	-	-	1-9 hours
มี	-	-	-	-	-	-	-	-	-	-	-	-	Available
ไม่มี	-	-	0.3	-	-	-	-	-	-	-	-	-	Not available
10-19 ชั่วโมง	-	-	-	-	0.1	0.1	0.0	1.1	-	-	-	-	10-19 hours
มี	-	-	-	1.3	0.6	0.1	2.8	0.2	0.2	-	-	-	Available
ไม่มี	-	-	-	0.1	0.1	0.1	0.5	0.2	0.2	-	-	-	Not available
20-29 ชั่วโมง	0.7	-	0.1	7.2	5.5	1.3	2.7	1.6	0.6	-	-	-	20-29 hours
มี	-	-	-	-	-	-	-	-	-	-	-	-	Available
ไม่มี	0.7	-	0.1	7.2	5.5	1.3	2.7	1.6	0.6	-	-	-	Not available
30-34 ชั่วโมง	-	0.1	-	2.1	0.9	0.1	0.5	2.8	0.2	-	-	-	30-34 hours
มี	-	-	-	0.2	0.1	-	-	-	0.1	-	-	-	Available
ไม่มี	-	0.1	-	2.0	0.9	0.1	0.5	2.8	0.2	-	-	-	Not available
35-39 ชั่วโมง	0.1	-	0.6	193.0	80.5	20.9	0.9	4.0	1.2	-	-	-	35-39 hours
มี	-	-	-	1.1	0.0	1.0	-	-	-	-	-	-	Available
ไม่มี	0.1	-	0.6	191.9	80.5	19.9	0.9	4.0	1.2	-	-	-	Not available
40-49 ชั่วโมง	1.9	-	7.0	113.2	45.5	17.9	12.7	29.8	2.1	-	-	-	40-49 hours
มี	-	-	-	0.1	0.1	-	-	0.1	-	-	-	-	Available
ไม่มี	1.9	-	7.0	113.1	45.4	17.9	12.7	29.7	2.1	-	-	-	Not available
50 ชั่วโมงขึ้นไป	1.2	-	8.4	61.2	5.9	8.9	14.3	22.9	1.5	-	-	-	50 hours and over
มี	-	-	-	-	-	-	-	-	-	-	-	-	Available
ไม่มี	1.2	-	8.4	61.2	5.9	8.9	14.3	22.9	1.5	-	-	-	Not available
หญิง	10.1	11.2	12.3	172.1	231.8	132.6	31.2	56.2	28.3	-	-	-	TOTAL (FEMALE)
มี	-	-	-	3.3	0.4	0.9	-	0.2	-	-	-	-	Available
ไม่มี	10.1	11.2	12.3	168.9	231.4	131.7	31.2	56.0	28.3	-	-	-	Not available
มีงานประจำงานไม่ได้ทำงาน	-	-	-	0.2	0.3	0.1	1.3	-	-	-	-	-	With job not work
มี	-	-	-	-	-	-	-	-	-	-	-	-	Available
ไม่มี	-	-	-	0.2	0.3	0.1	1.3	-	-	-	-	-	Not available
1-9 ชั่วโมง	-	-	-	-	-	-	1.2	-	-	-	-	-	1-9 hours
มี	-	-	-	-	-	-	-	-	-	-	-	-	Available
ไม่มี	-	-	-	-	-	-	-	-	-	-	-	-	Not available
10-19 ชั่วโมง	-	-	-	-	-	-	1.2	-	-	-	-	-	10-19 hours
มี	-	-	-	-	-	-	-	-	-	-	-	-	Available
ไม่มี	-	-	-	-	-	-	-	-	-	-	-	-	Not available
20-29 ชั่วโมง	1.2	-	1.1	3.3	9.5	3.3	1.7	2.8	2.2	-	-	-	20-29 hours
มี	-	-	-	-	-	-	-	-	-	-	-	-	Available
ไม่มี	1.2	-	1.1	3.3	9.5	3.3	1.7	2.8	2.2	-	-	-	Not available
30-34 ชั่วโมง	0.2	-	0.3	1.6	7.9	1.1	0.4	2.7	1.4	-	-	-	30-34 hours
มี	-	-	-	-	-	-	-	-	-	-	-	-	Available
ไม่มี	0.2	-	0.3	1.6	7.6	1.1	0.4	2.7	1.4	-	-	-	Not available
35-39 ชั่วโมง	0.3	-	0.7	110.4	143.1	50.9	2.6	5.9	1.7	-	-	-	35-39 hours
มี	-	-	-	0.8	-	0.1	-	-	-	-	-	-	Available
ไม่มี	0.3	-	0.7	109.5	143.1	50.9	2.6	5.9	1.7	-	-	-	Not available
40-49 ชั่วโมง	6.5	-	7.1	48.6	58.2	49.0	11.9	25.3	17.8	-	-	-	40-49 hours
มี	-	-	-	2.4	0.1	0.9	-	0.2	-	-	-	-	Available
ไม่มี	6.5	-	7.1	46.2	58.1	48.2	11.9	25.1	17.8	-	-	-	Not available
50 ชั่วโมงขึ้นไป	1.1	-	3.0	8.1	12.0	28.3	12.2	18.9	4.8	-	-	-	50 hours and over
มี	-	-	-	-	-	-	-	-	-	-	-	-	Available
ไม่มี	1.1	-	3.0	8.1	12.0	28.3	12.2	18.9	4.8	-	-	-	Not available

ตารางที่ 10 จำนวนผู้มีงานทำ จำนวนคนอุตสาหกรรม จำนวนชั่วโมงทำงานต่อสัปดาห์ การมีเวลาเหลือพอและต้องการทำงานเพิ่มขึ้น เขต และเขตการปกครอง ภาคตะวันออกเฉียงเหนือ
 TABLE 10 EMPLOYED PERSONS BY INDUSTRY, HOURS WORKED PER WEEK, AVAILABILITY FOR ADDITIONAL WORK, SEX AND AREA, NORTHEASTERN REGION

หน่วยนับพัน : in Thousands

จำนวนชั่วโมงทำงาน เพศ และ การมีเวลาเหลือพอ และต้องการทำงานเพิ่มขึ้น	ในเขตเทศบาล MUNICIPAL AREA														TOTAL (MALE)
	รวม	เกษตรกรรม การป่าไม้ และการประมง Agriculture	เหมืองแร่ และเหมืองหิน Mining	การทำ เหมืองแร่ Mining	การผลิต Manufac- turing	ไฟฟ้า ก๊าซ ไอน้ำระบบปรับ อากาศ Electricity	การจัดหาน้ำ บำบัดน้ำเสีย และประปา Water supply sewerage, waste	การก่อสร้าง Construction	อุตสาหกรรม การขนส่ง การขนส่ง การซ่อมยานยนต์ Transport, storage and transport	การขนส่ง และ สถานที่เก็บสินค้า Transportation and storage	ที่พักแรมและ บริการด้านอาหาร Accommodation and food service	ข้อมูลข่าวสาร และการสื่อสาร Information and communication	กิจกรรมการเงินและ การประกันภัย Financial intermedation	HOURS WORKED, SEX AND AVAILABILITY FOR ADDITIONAL WORK	
ยอดรวม (ชาย)	1,379.8	521.4	1.4	116.9	9.7	6.3	115.7	268.3	29.9	68.2	6.1	15.3	15.3	Available	
มี	14.3	9.4	-	0.2	-	-	1.6	0.9	0.1	0.1	-	0.3	0.3	Not available	
ไม่มี	1,365.5	512.1	1.4	116.7	9.7	6.3	114.1	267.4	29.8	68.1	6.1	15.0	15.0	With job not work	
มีงานประจำแต่ไม่ได้ทำงาน	5.0	3.4	-	0.7	-	-	0.6	0.1	-	-	-	-	-	Available	
มี	-	-	-	-	-	-	-	-	-	-	-	-	-	Not available	
ไม่มี	5.0	3.4	-	0.7	-	-	0.6	0.1	-	-	-	-	-	1-9 hours	
1-9 ชั่วโมง	6.6	5.2	-	-	-	-	-	0.3	0.1	0.4	-	-	-	Available	
มี	0.2	0.2	-	-	-	-	-	-	-	-	-	-	-	Not available	
ไม่มี	6.5	5.1	-	-	-	-	-	0.3	0.1	0.4	-	-	-	10-19 hours	
10-19 ชั่วโมง	21.3	17.2	-	0.3	-	-	0.8	0.8	-	0.6	-	-	-	Available	
มี	1.7	1.1	-	0.1	-	-	0.2	-	-	-	-	-	-	Not available	
ไม่มี	19.6	16.1	-	0.2	-	-	0.6	0.8	-	0.6	-	-	-	20-29 hours	
20-29 ชั่วโมง	72.2	55.8	-	2.1	-	-	2.0	3.9	0.8	0.6	0.1	0.1	0.1	Available	
มี	2.0	2.0	-	-	-	-	-	0.1	-	-	-	-	-	Not available	
ไม่มี	70.2	53.8	-	2.1	-	-	2.0	3.9	0.8	0.6	0.1	0.1	0.1	30-34 hours	
30-34 ชั่วโมง	54.7	40.7	-	2.4	-	0.4	1.8	4.6	0.9	1.5	0.2	-	-	Available	
มี	2.6	1.6	-	-	-	-	0.6	0.1	-	-	-	-	-	Not available	
ไม่มี	52.2	39.0	-	2.4	-	0.4	1.2	4.5	0.9	1.5	0.2	-	-	35-39 hours	
35-39 ชั่วโมง	207.4	62.9	-	3.8	6.8	4.7	3.1	6.0	4.0	3.1	0.8	3.0	3.0	Available	
มี	3.0	1.2	-	-	-	-	0.7	-	0.1	0.1	-	-	-	Not available	
ไม่มี	204.5	61.8	-	3.8	6.8	4.7	2.5	6.0	3.8	3.0	0.8	3.0	3.0	40-49 hours	
40-49 ชั่วโมง	639.7	216.7	1.0	73.0	2.4	1.1	72.0	143.8	12.4	33.3	4.1	9.3	9.3	Available	
มี	4.4	3.1	-	-	-	-	0.1	0.6	-	-	-	0.3	0.3	Not available	
ไม่มี	635.3	213.6	1.0	73.0	2.4	1.1	71.8	143.2	12.4	33.3	4.1	9.0	9.0	50 hours and over	
50 ชั่วโมงขึ้นไป	372.8	119.6	0.4	34.5	0.6	0.1	35.5	108.9	11.7	28.6	0.9	2.9	2.9	Available	
มี	0.5	0.3	-	0.1	-	-	-	0.2	-	-	-	-	-	Not available	
ไม่มี	372.3	119.3	0.4	34.5	0.6	0.1	35.5	108.7	11.7	28.6	0.9	2.9	2.9	Not available	

ตารางที่ 10 จำนวนผู้ปฏิบัติงาน จำนวนชั่วโมงทำงานต่อสัปดาห์ การมีเวลาเหลือพอและต้องการทำงานเพิ่มขึ้น เพศ และเขตการปกครอง ภาคตะวันออกเฉียงเหนือ (ต่อ)
TABLE 10 EMPLOYED PERSONS BY INDUSTRY, HOURS WORKED PER WEEK, AVAILABILITY FOR ADDITIONAL WORK, SEX AND AREA, NORTHEASTERN REGION (Contd.)

จำนวนชั่วโมงทำงาน เพศ และ การมีเวลาเหลือพอ และต้องการทำงานเพิ่มขึ้น	เขตเทศบาล MUNICIPAL AREA														TOTAL (FEMALE)		
	รวม	เกษตรกรรม การป่าไม้ และการประมง และเหมืองหิน	การทำ เหมืองแร่ และเหมืองหิน	การผลิต ไฟฟ้า ก๊าซ ไอน้ำระบบปรับอากาศ	การก่อสร้าง น้ำประปา และบำบัดน้ำเสีย	อุตสาหกรรม การขนส่ง การขนส่ง การขนส่ง	การขนส่ง และ สถานที่เก็บสินค้า Transportation and storage	ที่พักแรมและ บริการด้านอาหาร Accommodation and food service	ข้อมูลข่าวสาร และการสื่อสาร Information and communication	กิจกรรมการเงินและ การประกันภัย Financial intermediation	อุตสาหกรรม การก่อสร้าง Information and communication	ข้อมูลข่าวสาร และการสื่อสาร Information and communication	ที่พักแรมและ บริการด้านอาหาร Accommodation and food service	การขนส่ง และ สถานที่เก็บสินค้า Transportation and storage			
ยอดรวม (หญิง)	1,142.9	404.3	0.8	96.3	1.1	2.7	20.0	248.2	4.4	103.6	2.7	15.3	103.6	4.4	103.6	2.7	15.3
มี	10.1	7.5	-	0.3	-	-	-	0.9	0.1	0.5	-	0.3	0.5	0.1	0.5	-	0.3
ไม่มี	1,132.8	396.8	0.8	96.0	1.1	2.7	20.0	247.3	4.3	103.1	2.7	15.0	103.1	4.3	103.1	2.7	15.0
มีงานประจำแต่ไม่ได้ทำงาน	4.2	1.5	-	1.2	-	-	-	0.8	-	0.3	-	-	0.3	-	0.3	-	-
มี	0.5	0.1	-	-	-	-	-	0.4	-	-	-	-	-	-	-	-	-
ไม่มี	3.7	1.4	-	1.2	-	-	-	0.4	-	0.3	-	-	0.3	-	0.3	-	-
1-9 ชั่วโมง	8.8	6.9	-	-	-	-	-	1.2	-	0.2	-	-	0.2	-	0.2	-	-
มี	0.1	0.1	-	-	-	-	-	-	-	-	-	-	-	-	-	-	-
ไม่มี	8.6	6.7	-	-	-	-	-	1.2	-	0.2	-	-	0.2	-	0.2	-	-
10-19 ชั่วโมง	25.5	20.0	-	1.3	-	-	0.6	1.6	-	0.5	-	-	0.5	-	0.5	-	-
มี	0.5	0.3	-	0.2	-	-	-	-	-	-	-	-	-	-	-	-	-
ไม่มี	25.0	19.7	-	1.2	-	-	0.6	1.6	-	0.5	-	-	0.5	-	0.5	-	-
20-29 ชั่วโมง	71.3	53.4	-	2.6	-	-	0.5	4.6	0.3	2.0	-	0.3	2.0	0.3	2.0	-	0.3
มี	1.4	1.3	-	-	-	-	-	0.1	-	-	-	-	-	-	-	-	-
ไม่มี	70.0	52.1	-	2.6	-	-	0.5	4.5	0.3	2.0	-	-	2.0	0.3	2.0	-	0.3
30-34 ชั่วโมง	58.4	40.1	-	3.1	-	0.2	0.0	5.5	-	3.9	-	-	3.9	-	3.9	-	-
มี	3.4	3.2	-	-	-	-	-	-	-	0.1	-	-	0.1	-	0.1	-	-
ไม่มี	55.0	36.8	-	3.1	-	0.2	0.0	5.5	-	3.8	-	-	3.8	-	3.8	-	-
35-39 ชั่วโมง	207.0	57.2	-	5.8	0.9	1.7	0.4	11.6	1.5	6.4	-	-	6.4	1.5	6.4	-	5.2
มี	1.0	1.0	-	-	-	-	-	-	-	-	-	-	-	-	-	-	-
ไม่มี	205.9	56.2	-	5.8	0.9	1.7	0.4	11.6	1.5	6.4	-	-	6.4	1.5	6.4	-	5.2
40-49 ชั่วโมง	486.0	157.5	0.7	56.3	0.2	0.8	13.4	115.2	1.1	48.4	1.9	9.0	48.4	1.1	48.4	1.9	9.0
มี	2.7	1.3	-	0.2	-	-	-	0.4	0.1	-	-	-	-	0.1	-	-	0.3
ไม่มี	483.4	156.2	0.7	56.2	0.2	0.8	13.4	114.8	1.0	48.4	1.9	8.7	48.4	1.0	48.4	1.9	8.7
50 ชั่วโมงขึ้นไป	281.9	67.8	0.1	26.1	-	0.0	5.0	107.8	1.5	42.0	0.8	0.8	42.0	1.5	42.0	0.8	0.8
มี	0.6	0.2	-	-	-	-	-	-	-	0.4	-	-	0.4	-	0.4	-	-
ไม่มี	281.3	67.7	0.1	26.1	-	0.0	5.0	107.8	1.5	41.5	0.8	0.8	41.5	1.5	41.5	0.8	0.8

ไตรมาสที่ 4/2556 : Quarter 4/2010

หน่วยนับพัน : in Thousands

ตารางที่ 10 จำนวนผู้มีงานทำ จำแนกตามอุตสาหกรรม จำนวนชั่วโมงทำงานต่อสัปดาห์ การมีเวลาเหลือพอและต้องการทำงานเพิ่มขึ้น เพศ และเขตการปกครอง ภาคตะวันออกเฉียงเหนือ (ต่อ)
TABLE 10 EMPLOYED PERSONS BY INDUSTRY, HOURS WORKED PER WEEK, AVAILABILITY FOR ADDITIONAL WORK, SEX AND AREA, NORTHEASTERN REGION (Contd.)

ไตรมาสที่ 4/2556 : Quarter 4/2013

ในเขตเทศบาล MUNICIPAL AREA

หน่วยเป็นพัน : in Thousands

จำนวนชั่วโมงทำงาน เพศ และ การมีเวลาเหลือพอ และต้องการทำงานเพิ่มขึ้น	อุตสาหกรรม (ต่อ) Industry (Contd.)											กิจกรรมนอก เขต Extra- territorial
	กิจกรรม อสังหาริมทรัพย์ Real estate activities	กิจกรรมทางวิชาชีพ วิทย์และเทคโนโลยี Professional/scientific technical activities	การบริหารสนับสนุน และป้องกันประเทศ Administrative and support service activities	การบริหารราชการ ป้องกันประเทศ Public admin- istration defence	การศึกษา Education	Health and social work	ศิลปะ ความบันเทิง และนันทนาการ Art, entertainment	บริการ ด้านอื่นๆ Other service	งานในครัวเรือน ส่วนบุคคล Activities of household	กิจกรรมของ องค์กร Extra- territorial	ไม่ทราบ Unknown	
ยอดรวม (ชาย)	2.8	4.8	11.6	105.2	54.5	13.9	6.1	19.3	2.3	-	-	TOTAL (MALE)
มี	-	-	-	1.2	0.2	-	-	0.2	0.2	-	-	Available
ไม่มี	2.8	4.8	11.6	104.0	54.4	13.9	6.1	19.1	2.1	-	-	Not available
มีงานประจำแต่ไม่ได้ทำงาน	-	-	-	0.1	0.1	-	-	-	-	-	-	With job not work
มี	-	-	-	-	-	-	-	-	-	-	-	Available
ไม่มี	-	-	-	0.1	0.1	-	-	-	-	-	-	Not available
1-9 ชั่วโมง	-	-	0.3	-	0.1	-	0.0	0.2	-	-	-	1-9 hours
มี	-	-	-	-	-	-	-	-	-	-	-	Available
ไม่มี	-	-	0.3	-	0.1	-	0.0	0.2	-	-	-	Not available
10-19 ชั่วโมง	-	-	-	0.1	0.6	0.1	0.4	0.2	0.2	-	-	10-19 hours
มี	-	-	-	0.1	-	-	-	-	0.2	-	-	Available
ไม่มี	-	-	-	-	0.6	0.1	0.4	0.2	-	-	-	Not available
20-29 ชั่วโมง	0.3	-	0.1	2.7	1.8	-	0.2	1.3	0.4	-	-	20-29 hours
มี	-	-	-	-	-	-	-	-	-	-	-	Available
ไม่มี	0.3	-	0.1	2.7	1.8	-	0.2	1.3	0.4	-	-	Not available
30-34 ชั่วโมง	-	0.1	-	0.6	-	0.1	0.5	0.6	0.2	-	-	30-34 hours
มี	-	-	-	0.2	-	-	-	0.1	-	-	-	Available
ไม่มี	-	0.1	-	0.5	-	0.1	0.5	0.6	0.2	-	-	Not available
35-39 ชั่วโมง	0.1	1.5	0.4	63.4	34.2	8.0	0.4	1.2	0.2	-	-	35-39 hours
มี	-	-	-	0.8	0.0	-	-	-	-	-	-	Available
ไม่มี	0.1	1.5	0.4	62.6	34.1	8.0	0.4	1.2	0.2	-	-	Not available
40-49 ชั่วโมง	1.2	2.7	5.6	30.3	14.9	4.1	2.0	8.5	1.2	-	-	40-49 hours
มี	-	-	-	0.1	0.1	-	-	0.1	-	-	-	Available
ไม่มี	1.2	2.7	5.6	30.2	14.8	4.1	2.0	8.4	1.2	-	-	Not available
50 ชั่วโมงขึ้นไป	1.2	0.5	5.2	7.9	2.9	1.7	2.6	7.2	-	-	-	50 hours and over
มี	-	-	-	-	-	-	-	-	-	-	-	Available
ไม่มี	1.2	0.5	5.2	7.9	2.9	1.7	2.6	7.2	-	-	-	Not available

ตารางที่ 10 จำนวนผู้จ้างทำ จำนวนชั่วโมงทำงานต่อสัปดาห์ การมีเวลาเหลือพอและต้องการทำงานเพิ่มขึ้น เพศ และเขตการปกครอง ภาคตะวันออกเฉียงเหนือ (ต่อ)
 TABLE 10 EMPLOYED PERSONS BY INDUSTRY, HOURS WORKED PER WEEK, AVAILABILITY FOR ADDITIONAL WORK, SEX AND AREA, NORTHEASTERN REGION (Contd.)

ไตรมาสที่ 4/2556 : Quarter 4/2013

ในเขตเทศบาล MUNICIPAL AREA

หน่วยเป็นพัน : in Thousands

จำนวนชั่วโมงทำงาน เพศ และ การมีเวลาเหลือพอ และต้องการทำงานเพิ่มขึ้น	อุตสาหกรรม (ต่อ) Industry (Contd.)										กิจกรรมนอก เขตการ Extra- territorial	
	กิจกรรม อสังหาริมทรัพย์ Real estate activities	กิจกรรมทางวิชาชีพ วิทย์และเทคโนโลยี Professional/scientific technical activities	การบริหารสนับสนุน และป้องกันประเทศ Administrative and support service activities	การบริหารราชการ ป้องกันประเทศ Public admin- istration defence	การศึกษา Education	งานสังคมสงเคราะห์ Health and social work	ศิลปะ ความบันเทิง และนันทนาการ Art, entertainment	บริการด้านอื่นๆ Other service	งานในครัวเรือน ส่วนบุคคล Activities of household	กิจกรรมนอก เขตการ Extra- territorial		ไม่ทราบ Unknown
ยอดรวม (หญิง)	5.2	4.6	8.5	57.4	75.7	48.3	5.1	28.3	10.3	-	-	TOTAL (FEMALE)
มี	-	-	-	0.0	0.1	0.1	-	0.2	-	-	-	Available
ไม่มี	5.2	4.6	8.5	57.4	75.6	48.1	5.1	28.1	10.3	-	-	Not available
มีงานประจำแต่ไม่ได้ทำงาน	-	-	-	-	0.3	0.1	0.1	-	-	-	-	With job not work
มี	-	-	-	-	-	-	-	-	-	-	-	Available
ไม่มี	-	-	-	-	0.3	0.1	0.1	-	-	-	-	Not available
1-9 ชั่วโมง	-	-	-	-	0.1	-	0.4	-	-	-	-	1-9 hours
มี	-	-	-	-	-	-	-	-	-	-	-	Available
ไม่มี	-	-	-	-	0.1	-	0.4	-	-	-	-	Not available
10-19 ชั่วโมง	-	-	-	-	0.4	-	-	0.7	0.3	-	-	10-19 hours
มี	-	-	-	-	-	-	-	-	-	-	-	Available
ไม่มี	-	-	-	-	0.4	-	-	0.7	0.3	-	-	Not available
20-29 ชั่วโมง	0.2	0.3	0.1	1.4	3.1	0.8	0.2	0.8	0.7	-	-	20-29 hours
มี	-	-	-	-	-	-	-	-	-	-	-	Available
ไม่มี	0.2	0.3	0.1	1.4	3.1	0.8	0.2	0.8	0.7	-	-	Not available
30-34 ชั่วโมง	0.8	-	0.3	0.5	1.1	0.4	0.4	1.5	0.6	-	-	30-34 hours
มี	-	-	-	-	0.0	-	-	-	-	-	-	Available
ไม่มี	0.8	-	0.3	0.5	1.1	0.4	0.4	1.5	0.6	-	-	Not available
35-39 ชั่วโมง	0.3	0.9	0.7	41.0	51.6	17.0	1.0	2.6	1.1	-	-	35-39 hours
มี	-	-	-	-	-	0.1	-	-	-	-	-	Available
ไม่มี	0.3	0.9	0.7	41.0	51.6	17.0	1.0	2.6	1.1	-	-	Not available
40-49 ชั่วโมง	3.7	3.2	5.4	13.2	17.6	19.2	1.4	12.9	5.3	-	-	40-49 hours
มี	-	-	-	0.0	0.1	0.1	-	0.2	-	-	-	Available
ไม่มี	3.7	3.2	5.4	13.1	17.5	19.1	1.4	12.7	5.3	-	-	Not available
50 ชั่วโมงขึ้นไป	0.3	0.2	2.0	1.4	1.5	10.8	1.6	9.9	2.3	-	-	50 hours and over
มี	-	-	-	-	-	-	-	-	-	-	-	Available
ไม่มี	0.3	0.2	2.0	1.4	1.5	10.8	1.6	9.9	2.3	-	-	Not available

ตารางที่ 10 จำนวนผู้มีงานทำ จำแนกตามอุตสาหกรรม จำนวนชั่วโมงทำงานต่อสัปดาห์ การใช้เวลาเพื่อและต้องการทำงานเพิ่มขึ้น เขต และเขตการปกครอง ภาคตะวันออกเฉียงเหนือ (ต่อ)

TABLE 10 EMPLOYED PERSONS BY INDUSTRY, HOURS WORKED PER WEEK, AVAILABILITY FOR ADDITIONAL WORK, SEX AND AREA, NORTHEASTERN REGION (Contd.)

ไตรมาสที่ 4/2556 : Quarter 4/2013

นongkhetphak NON-MUNICIPAL AREA

หน่วยเป็นพัน : In Thousands

จำนวนชั่วโมงทำงาน เพศ และ การมีเวลาเหลือพอ และต้องการทำงานเพิ่มขึ้น	รวม	อุตสาหกรรม Industry										ชั่วโมงข่าวสาร และการสื่อสาร Information	กิจกรรมการเงินและ การประกันภัย Financial Intermediation	HOURS WORKED, SEX AND AVAILABILITY FOR ADDITIONAL WORK
		เกษตรกรรม และการประมง Agriculture	การทำ เหมืองแร่ และเหมืองหิน Mining	การผลิต Manufac- turing	ไฟฟ้า ก๊าซ ไอน้ำระบบปรับอากาศ Electricity	การจัดการน้ำ บำบัดน้ำเสีย และประปา Water supply sewerage, waste	การก่อสร้าง Construction	การขนส่ง การขนส่งทางบก Transport, storage	การขนส่ง สถานที่เก็บสินค้า Transportation	ที่พักแรมและ บริการด้านอาหาร Accommodation and food service	ข้อมูลข่าวสาร และการสื่อสาร and communication			
ยอดรวม (ชาย)	5,941.7	3,812.2	24.3	331.2	14.0	6.6	518.4	586.5	85.0	60.4	10.7	10.7	TOTAL (MALE)	
มี	87.3	63.4	-	0.9	-	0.5	11.2	4.8	4.0	-	-	-	Available	
ไม่มี	5,854.4	3,748.8	24.3	330.3	14.0	6.0	507.2	581.7	81.0	60.4	10.7	10.7	Not available	
มีงานประจำแต่ไม่ได้ทำงาน	27.4	15.8	-	1.6	-	-	9.1	-	-	-	-	-	With job not work	
มี	6.0	1.7	-	-	-	-	4.4	-	-	-	-	-	Available	
ไม่มี	21.4	14.2	-	1.6	-	-	4.7	-	-	-	-	-	Not available	
1-9 ชั่วโมง	34.3	30.7	-	-	-	-	-	2.7	-	-	-	-	1-9 hours	
มี	3.5	3.5	-	-	-	-	-	-	-	-	-	-	Available	
ไม่มี	30.8	27.3	-	-	-	-	-	2.7	-	-	-	-	Not available	
10-19 ชั่วโมง	176.1	162.0	-	1.9	-	-	1.5	2.4	2.4	2.3	-	-	10-19 hours	
มี	4.9	3.5	-	-	-	-	-	-	1.0	-	-	-	Available	
ไม่มี	171.2	158.5	-	1.9	-	-	1.5	2.4	1.5	2.3	-	-	Not available	
20-29 ชั่วโมง	480.7	428.3	-	5.7	0.7	-	17.4	5.6	4.5	1.9	2.3	0.7	20-29 hours	
มี	22.8	19.8	-	-	-	-	2.2	-	-	-	-	-	Available	
ไม่มี	457.8	408.5	-	5.7	0.7	-	15.2	5.6	4.5	1.9	2.3	0.7	Not available	
30-34 ชั่วโมง	314.6	265.4	-	8.4	-	-	21.1	9.8	4.6	0.9	-	-	30-34 hours	
มี	16.7	12.2	-	-	-	-	3.2	-	1.3	-	-	-	Available	
ไม่มี	297.9	253.2	-	8.4	-	-	17.9	9.8	3.3	0.9	-	-	Not available	
35-39 ชั่วโมง	701.3	429.1	-	9.4	3.2	3.1	17.7	28.6	8.7	4.2	-	1.8	35-39 hours	
มี	10.8	8.1	-	0.9	-	0.5	-	-	-	-	-	-	Available	
ไม่มี	690.6	421.0	-	8.4	3.2	2.6	17.7	28.6	8.7	4.2	-	1.8	Not available	
40-49 ชั่วโมง	2,411.7	1,444.5	18.1	195.7	10.2	2.7	251.6	258.0	33.6	25.4	3.0	3.0	40-49 hours	
มี	15.4	13.2	-	-	-	-	1.3	0.8	-	-	-	-	Available	
ไม่มี	2,396.3	1,431.2	18.1	195.7	10.2	2.7	250.3	257.2	33.6	25.4	3.0	3.0	Not available	
50 ชั่วโมงขึ้นไป	1,795.6	1,036.4	6.1	108.6	-	0.7	200.0	279.4	31.2	25.8	4.7	5.2	50 hours and over	
มี	7.2	1.5	-	-	-	-	-	3.9	1.8	-	-	-	Available	
ไม่มี	1,788.4	1,034.9	6.1	108.6	-	0.7	200.0	275.5	29.5	25.8	4.7	5.2	Not available	

ตารางที่ 10 จำนวนผู้มีงานทำ จำนวนชั่วโมงทำงานต่อสัปดาห์ การมีเวลาเหลือและต้องการทำงานเพิ่มขึ้น เขต และเขตการปกครอง ภาคตะวันออกเฉียงเหนือ (ต่อ)

TABLE 10 EMPLOYED PERSONS BY INDUSTRY, HOURS WORKED PER WEEK, AVAILABILITY FOR ADDITIONAL WORK, SEX AND AREA, NORTHEASTERN REGION (Contd.)

หน่วยเป็นพัน : In Thousands

จำนวนชั่วโมงทำงาน เพศ และ การมีเวลาเหลือ และต้องการทำงานเพิ่มขึ้น	รวม	อุตสาหกรรม Industry											กิจกรรมการเงินและ การประกันภัย Financial Intermediation	HOURS WORKED, SEX AND AVAILABILITY FOR ADDITIONAL WORK
		เกษตรกรรม และการประมง Agriculture	การทำ เหมืองแร่ และเหมืองหิน Mining	การผลิต Manufacturing	ไฟฟ้า ก๊าซ ไฮดรเจนระบบ ปรับอากาศ Electricity	การจัดการน้ำ บำบัดน้ำเสีย น้ำประปา Water supply sewerage, waste	ก่อสร้าง Construction	การขนส่ง การขนส่ง ทางอากาศ Transport, storage and storage	การขนส่ง ทางบก Transportation	ที่พักแรมและ บริการด้านอาหาร Accommodation and food service	ข้อมูลข่าวสาร และการสื่อสาร Information and communication	ผู้เชี่ยวชาญ และการสื่อสาร Information		
ยอดรวม (หญิง)	4,595.6	2,935.6	6.2	382.4	-	4.4	85.2	514.5	7.6	181.1	11.4	25.3	TOTAL (FEMALE)	
มี	59.4	47.2	-	2.0	-	-	1.8	4.1	-	-	-	-	Available	
ไม่มี	4,536.3	2,888.3	6.2	380.3	-	4.4	83.4	510.4	7.6	181.1	11.4	25.3	Not available	
มีงานประจำแต่ไม่ได้ทำงาน	17.8	10.1	-	6.3	-	-	-	-	-	-	-	-	With job not work	
มี	1.0	1.0	-	-	-	-	-	-	-	-	-	-	Available	
ไม่มี	16.8	9.1	-	6.3	-	-	-	-	-	-	-	-	Not available	
1-9 ชั่วโมง	42.7	38.8	-	1.5	-	-	-	0.7	-	1.0	-	-	1-9 hours	
มี	1.9	1.9	-	-	-	-	-	-	-	-	-	-	Available	
ไม่มี	40.8	36.9	-	1.5	-	-	-	0.7	-	1.0	-	-	Not available	
10-19 ชั่วโมง	185.9	168.8	-	4.5	-	-	1.8	8.7	-	0.7	-	-	10-19 hours	
มี	8.7	6.2	-	0.7	-	-	1.8	-	-	-	-	-	Available	
ไม่มี	177.3	162.6	-	3.8	-	-	-	8.7	-	0.7	-	-	Not available	
20-29 ชั่วโมง	488.3	439.5	-	15.9	-	-	2.7	9.3	-	2.4	-	-	20-29 hours	
มี	19.4	18.6	-	0.8	-	-	-	-	-	-	-	-	Available	
ไม่มี	468.9	420.9	-	15.1	-	-	2.7	9.3	-	2.4	-	-	Not available	
30-34 ชั่วโมง	290.5	253.2	-	9.6	-	-	-	13.6	0.4	3.3	-	-	30-34 hours	
มี	5.7	5.4	-	-	-	-	-	-	-	-	-	-	Available	
ไม่มี	284.8	247.7	-	9.6	-	-	-	13.6	0.4	3.3	-	-	Not available	
35-39 ชั่วโมง	679.2	409.8	-	22.7	-	2.1	1.0	20.1	4.3	15.1	-	3.5	35-39 hours	
มี	7.0	5.5	-	-	-	-	-	0.7	-	-	-	-	Available	
ไม่มี	672.2	404.3	-	22.7	-	2.1	1.0	19.4	4.3	15.1	-	3.5	Not available	
40-49 ชั่วโมง	1,815.2	1,075.6	6.2	216.2	-	1.1	48.7	205.9	2.0	84.6	10.2	14.6	40-49 hours	
มี	15.4	8.3	-	0.6	-	-	-	3.4	-	-	-	-	Available	
ไม่มี	1,799.8	1,067.3	6.2	215.6	-	1.1	48.7	202.5	2.0	84.6	10.2	14.6	Not available	
50 ชั่วโมงขึ้นไป	1,076.0	539.8	-	105.8	-	1.2	31.1	256.3	0.8	74.1	1.1	7.2	50 hours and ove	
มี	0.3	0.3	-	-	-	-	-	-	-	-	-	-	Available	
ไม่มี	1,075.6	539.5	-	105.8	-	1.2	31.1	256.3	0.8	74.1	1.1	7.2	Not available	

ตารางที่ 10 จำนวนผู้มีงานทำ จำนวนชั่วโมงทำงานต่อสัปดาห์ การมีเวลาเหลือพอและต้องการทำงานเพิ่มขึ้น เขต และเขตการปกครอง ภาคตะวันออกเฉียงเหนือ (ต่อ)

TABLE 10 EMPLOYED PERSONS BY INDUSTRY, HOURS WORKED PER WEEK, AVAILABILITY FOR ADDITIONAL WORK, SEX AND AREA, NORTHEASTERN REGION (Contd.)

ไตรมาสที่ 4/2556 : Quarter 4/2013

นอกเขตเทศบาล NON-MUNICIPAL AREA

อุตสาหกรรม (ต่อ) Industry (Contd.)

หน่วยเป็นพัน : in Thousands

จำนวนชั่วโมงทำงาน เพศ และ การมีเวลาเหลือพอ และต้องการทำงานเพิ่มขึ้น	อุตสาหกรรม (ต่อ) Industry (Contd.)											HOURS WORKED, SEX AND AVAILABILITY FOR ADDITIONAL WORK
	กิจกรรม อสังหาริมทรัพย์ Real estate activities	กิจกรรมทางวิชาชีพ วิจัยและเทคโนโลยี Professional, scientific technical activities	การบริหารสนับสนุน และซัพพอร์ต Administrative and support service activities	การบริหารราชการ ป้องกันประเทศ Public admin- istration defence	การศึกษา Education	กิจกรรมด้านสุขภาพ งานสังคมสงเคราะห์ Health and social work	ศิลปะ ความบันเทิง และนันทนาการ Art, entertainment	บริการ ด้านอื่นๆ Other service	งานในครัวเรือน ส่วนบุคคล Activities of household	กิจกรรมของ องค์กร Extra- territorial	ไม่ทราบ Unknown	
ยอดรวม (ชาย)	1.0	7.9	4.8	272.9	85.2	35.5	28.6	43.2	3.5	-	-	TOTAL (MALE)
มี	-	-	-	0.2	-	1.0	1.3	-	-	-	-	Available
ไม่มี	1.0	7.9	4.8	272.7	85.2	34.5	27.3	43.2	3.5	-	-	Not available
มีงานประจำแต่ไม่ได้ทำงาน	-	-	-	-	0.7	0.2	-	-	-	-	-	With job not work
มี	-	-	-	-	-	-	-	0.9	-	-	-	Available
ไม่มี	-	-	-	-	0.7	0.2	-	-	-	-	-	Not available
19 ชั่วโมง	-	-	-	-	-	-	-	-	-	-	-	1-9 hours
มี	-	-	-	-	-	-	-	-	-	-	-	Available
ไม่มี	-	-	-	-	-	-	-	0.9	-	-	-	Not available
10-19 ชั่วโมง	-	-	-	1.2	-	-	2.4	-	-	-	-	10-19 hours
มี	-	-	-	-	-	-	0.5	-	-	-	-	Available
ไม่มี	-	-	-	1.2	-	-	1.9	-	-	-	-	Not available
20-29 ชั่วโมง	0.4	-	-	4.5	3.7	1.3	3.3	0.2	0.2	-	-	20-29 hours
มี	-	-	-	-	-	-	0.8	-	-	-	-	Available
ไม่มี	0.4	-	-	4.5	3.7	1.3	2.5	0.2	0.2	-	-	Not available
30-34 ชั่วโมง	-	-	-	1.5	0.9	-	-	2.2	-	-	-	30-34 hours
มี	-	-	-	-	-	-	-	-	-	-	-	Available
ไม่มี	-	-	-	1.5	0.9	-	-	2.2	-	-	-	Not available
35-39 ชั่วโมง	-	2.3	0.2	129.5	46.3	13.0	0.5	2.9	1.0	-	-	35-39 hours
มี	-	-	-	0.2	-	1.0	-	-	-	-	-	Available
ไม่มี	-	2.3	0.2	129.3	46.3	12.0	0.5	2.9	1.0	-	-	Not available
40-49 ชั่วโมง	0.6	3.7	1.4	82.9	30.6	13.8	10.7	21.3	0.9	-	-	40-49 hours
มี	-	-	-	-	-	-	-	-	-	-	-	Available
ไม่มี	0.6	3.7	1.4	82.9	30.6	13.8	10.7	21.3	0.9	-	-	Not available
50 ชั่วโมงขึ้นไป	-	1.9	3.2	53.3	3.0	7.2	11.7	15.7	1.5	-	-	50 hours and over
มี	-	-	-	-	-	-	-	-	-	-	-	Available
ไม่มี	-	1.9	3.2	53.3	3.0	7.2	11.7	15.7	1.5	-	-	Not available

ตารางที่ 10 จำนวนผู้มีงานทำ จำแนกตามอุตสาหกรรม จำนวนชั่วโมงทำงานต่อสัปดาห์ การมีเวลาเหลือพอและต้องการทำงานเพิ่มขึ้น เขต และเขตการปกครอง ภาคตะวันออกเฉียงเหนือ (ต่อ)

TABLE 10 EMPLOYED PERSONS BY INDUSTRY, HOURS WORKED PER WEEK, AVAILABILITY FOR ADDITIONAL WORK, SEX AND AREA, NORTHEASTERN REGION (Contd.)

ไตรมาสที่ 4/2556 : Quarter 4/2013

นอกเขตเทศบาล NON-MUNICIPAL AREA

หน่วยเป็นพัน : in Thousands

จำนวนชั่วโมงทำงาน เพศ และ การมีเวลาเหลือพอ และต้องการทำงานเพิ่มขึ้น	อุตสาหกรรม (ต่อ) Industry (Contd.)											กิจกรรมของ องค์กร Extra- territorial	ไม่ทราบ Unknown	HOURS WORKED, SEX AND AVAILABILITY FOR ADDITIONAL WORK
	กิจกรรม อสังหาริมทรัพย์ Real estate activities	กิจกรรมทางวิชาชีพ วิทย์และเทคโนโลยี Professional, scientific technical activities	การบริหารสนับสนุน และเชิงบริหาร Administrative and support service activities	การบริหารราชการ ป้องกันประเทศ Public admin- istration defence	การศึกษา Education	กิจกรรมด้านสุขภาพ งานสังคมสงเคราะห์ Health and social work	ศิลปะ ความบันเทิง และนันทนาการ Art, entertainment	บริการด้านอื่นๆ Other service	งานในครัวเรือน ส่วนบุคคล Activities of household	กิจกรรมของ องค์กร territorial	ไม่ทราบ Unknown			
ยอดรวม (หญิง)	4.9	6.6	3.8	114.7	156.0	84.4	26.1	27.9	18.0	-	-	-	TOTAL (FEMALE)	
มี	-	-	-	3.2	0.2	0.8	-	-	-	-	-	-	Available	
ไม่มี	4.9	6.6	3.8	111.5	155.8	83.6	26.1	27.9	18.0	-	-	-	Not available	
มีงานประจำแต่ไม่ได้ทำงาน	-	-	-	0.2	-	-	1.2	-	-	-	-	-	With job not work	
มี	-	-	-	-	-	-	-	-	-	-	-	-	Available	
ไม่มี	-	-	-	0.2	-	-	1.2	-	-	-	-	-	Not available	
19 ชั่วโมง	-	-	-	-	-	-	0.8	-	-	-	-	-	1-9 hours	
มี	-	-	-	-	-	-	-	-	-	-	-	-	Available	
ไม่มี	-	-	-	-	-	-	0.8	-	-	-	-	-	Not available	
10-19 ชั่วโมง	1.2	-	-	-	0.3	-	-	-	-	-	-	-	10-19 hours	
มี	-	-	-	-	-	-	-	-	-	-	-	-	Available	
ไม่มี	1.2	-	-	-	0.3	-	-	-	-	-	-	-	Not available	
20-29 ชั่วโมง	-	1.8	1.0	1.8	6.4	2.4	1.4	2.0	1.6	-	-	-	20-29 hours	
มี	-	-	-	-	-	-	-	-	-	-	-	-	Available	
ไม่มี	-	1.8	1.0	1.8	6.4	2.4	1.4	2.0	1.6	-	-	-	Not available	
30-34 ชั่วโมง	-	-	-	1.1	6.7	0.7	-	1.2	0.7	-	-	-	30-34 hours	
มี	-	-	-	-	0.2	-	-	-	-	-	-	-	Available	
ไม่มี	-	-	-	1.1	6.5	0.7	-	1.2	0.7	-	-	-	Not available	
35-39 ชั่วโมง	-	0.5	-	69.4	91.5	33.9	1.6	3.3	0.6	-	-	-	35-39 hours	
มี	-	-	-	0.8	-	-	-	-	-	-	-	-	Available	
ไม่มี	-	0.5	-	68.5	91.5	33.9	1.6	3.3	0.6	-	-	-	Not available	
40-49 ชั่วโมง	2.8	4.3	1.7	35.4	40.7	29.9	10.6	12.4	12.6	-	-	-	40-49 hours	
มี	-	-	-	2.4	-	0.8	-	-	-	-	-	-	Available	
ไม่มี	2.8	4.3	1.7	33.1	40.7	29.1	10.6	12.4	12.6	-	-	-	Not available	
50 ชั่วโมงขึ้นไป	0.8	-	1.0	6.7	10.5	17.5	10.5	9.0	2.5	-	-	-	50 hours and over	
มี	-	-	-	-	-	-	-	-	-	-	-	-	Available	
ไม่มี	0.8	-	1.0	6.7	10.5	17.5	10.5	9.0	2.5	-	-	-	Not available	

ตารางที่ 11 จำนวนผู้มีงานทำ จำแนกตามสถานภาพการทำงาน จำนวนชั่วโมงทำงานต่อสัปดาห์ การมีเวลาเหลือพอและต้องการทำงานเพิ่มขึ้น ภาคตะวันออกเฉียงเหนือ

TABLE 11 EMPLOYED PERSONS BY WORK STATUS, HOURS WORKED PER WEEK, AVAILABILITY FOR ADDITIONAL WORK, NORTHEASTERN REGION

ไตรมาสที่ 4/2556 : Quarter 4/2013

หน่วยเป็นพัน : In Thousands

จำนวนชั่วโมงทำงาน และ การมีเวลาเหลือพอ และต้องการทำงานเพิ่มขึ้น	สถานภาพการทำงาน Work Status							HOURS WORKED, AND AVAILABILITY FOR ADDITIONAL WORK
	รวม Total	นายจ้าง Employer	ลูกจ้างรัฐบาล Government Employee	ลูกจ้างเอกชน Private Employee	Own Account Worker	ช่วยธุรกิจ ครอบครัว Unpaid Family Worker	การรวมกลุ่ม Members of Producers' Cooperatives	
ยอดรวม	13,060.1	211.3	1,142.7	2,699.2	4,997.6	3,979.0	30.3	TOTAL
มี	171.1	1.6	6.7	51.8	63.7	46.6	0.7	Available
ไม่มี	12,888.9	209.7	1,136.0	2,647.4	4,933.9	3,932.5	29.6	Not available
มีงานประจำแต่ไม่ได้ทำงาน	54.4	1.0	1.8	18.2	32.6	-	0.8	With job not work
มี	7.6	-	-	3.6	4.0	-	-	Available
ไม่มี	46.8	1.0	1.8	14.6	28.7	-	0.8	Not available
1-9 ชั่วโมง	92.4	1.0	-	3.9	44.9	42.6	-	1-9 hours
มี	5.6	0.6	-	-	2.0	3.0	-	Available
ไม่มี	86.7	0.4	-	3.9	42.9	39.6	-	Not available
10-19 ชั่วโมง	408.9	2.2	2.4	28.8	167.3	207.5	0.7	10-19 hours
มี	15.8	-	0.1	3.8	6.2	5.0	0.7	Available
ไม่มี	393.1	2.2	2.3	25.0	161.1	202.5	-	Not available
20-29 ชั่วโมง	1,112.5	7.7	31.6	77.7	540.8	450.0	4.8	20-29 hours
มี	45.6	0.7	-	8.4	23.1	13.4	-	Available
ไม่มี	1,066.9	6.9	31.6	69.3	517.7	436.6	4.8	Not available
30-34 ชั่วโมง	718.1	5.7	11.5	87.6	313.0	299.1	1.2	30-34 hours
มี	28.3	-	0.4	17.4	6.2	4.2	-	Available
ไม่มี	689.9	5.7	11.1	70.1	306.8	295.0	1.2	Not available
35-39 ชั่วโมง	1,795.0	10.3	62.6	84.8	548.4	524.7	0.7	35-39 hours
มี	21.8	-	3.0	0.9	9.6	8.3	-	Available
ไม่มี	1,773.2	10.3	62.3	83.9	538.8	516.4	0.7	Not available
40-49 ชั่วโมง	5,352.6	74.6	344.0	1,692.7	1,764.2	1,469.3	7.9	40-49 hours
มี	37.9	0.0	3.2	14.1	11.5	9.1	-	Available
ไม่มี	5,314.7	74.5	340.8	1,678.6	1,752.8	1,460.2	7.9	Not available
50 ชั่วโมงขึ้นไป	3,526.3	109.0	125.3	705.5	1,586.5	985.8	14.1	50 hours and over
มี	8.7	0.2	-	3.6	1.2	3.6	-	Available
ไม่มี	3,517.6	108.8	125.3	701.9	1,585.3	982.2	14.1	Not available

ตารางที่ 11 จำนวนผู้จ้างงาน จำนวนคนตามสถานภาพการทำงาน จำนวนชั่วโมงทำงานต่อสัปดาห์ การมีงานเสียดและต้องการทำงานเพิ่มขึ้น และเพศ ภาคตะวันออกเฉียงเหนือ
 TABLE 11 EMPLOYED PERSONS BY WORK STATUS, HOURS WORKED PER WEEK, AVAILABILITY FOR ADDITIONAL WORK AND SEX, NORTHEASTERN REGION

ไตรมาสที่ 4/2556 : Quarter 4/2013

หน่วยนับ: In Thousands

จำนวนชั่วโมงทำงาน เพศ และ การมีงานเสียด และต้องการทำงานเพิ่มขึ้น	รวม	สถานภาพการทำงาน Work Status						จ้างสมาชิก ครอบครัว Unpaid Family Worker	การรวมกลุ่ม Members of Producers' Cooperatives	HOURS WORKED, SEX AND AVAILABILITY FOR ADDITIONAL WORK
		นายจ้าง Employer	ลูกจ้างรัฐบาล Government Employee	ลูกจ้างเอกชน Private Employee	ทำงานส่วนตัว Own Account Worker	ทำงานกลุ่ม Members of Producers' Cooperatives				
ชาย	7,321.5	1,738	613.5	1,664.3	3,272.9	1,574.3	22.7	MALE		
มี	101.6	1.4	2.9	34.1	41.0	22.2	-	Available		
ไม่มี	7,219.9	1,724	610.7	1,630.3	3,231.8	1,552.0	22.7	Not available		
มีงานประจำแต่ไม่ได้ทำงาน	32.4	0.2	1.2	11.1	19.1	-	0.8	With job not work Available		
มี	6.0	-	-	3.2	2.8	-	-	Available		
ไม่มี	26.3	0.2	1.2	7.9	16.3	-	0.8	Not available		
1-9 ชั่วโมง	40.9	1.0	-	1.8	23.1	15.0	-	1-9 hours		
มี	3.6	0.6	-	-	1.3	1.7	-	Available		
ไม่มี	37.3	0.4	-	1.8	21.9	13.3	-	Not available		
10-19 ชั่วโมง	197.5	2.0	1.9	17.0	96.1	80.5	-	10-19 hours		
มี	6.6	-	0.1	1.9	3.3	1.4	-	Available		
ไม่มี	190.9	2.0	1.8	15.2	92.8	79.1	-	Not available		
20-29 ชั่วโมง	552.9	6.6	15.4	48.2	332.7	147.7	2.4	20-29 hours		
มี	24.9	0.7	-	5.5	14.2	4.5	-	Available		
ไม่มี	528.0	5.8	15.4	42.7	318.5	143.2	2.4	Not available		
30-34 ชั่วโมง	369.3	4.8	2.7	55.7	199.0	107.2	-	30-34 hours		
มี	19.2	-	0.2	11.3	4.4	3.3	-	Available		
ไม่มี	350.1	4.8	2.5	44.3	194.6	103.8	-	Not available		
35-39 ชั่วโมง	908.8	7.2	320.4	42.8	337.8	200.1	0.4	35-39 hours		
มี	13.7	-	2.1	0.8	7.1	3.7	-	Available		
ไม่มี	895.0	7.2	318.3	41.9	330.7	196.4	0.4	Not available		
40-49 ชั่วโมง	3,051.4	59.2	192.2	1,026.1	1,174.9	593.0	6.0	40-49 hours		
มี	19.8	0.0	0.5	8.0	7.2	4.1	-	Available		
ไม่มี	3,031.6	59.2	191.7	1,018.2	1,167.7	589.9	6.0	Not available		
50 ชั่วโมงขึ้นไป	2,168.4	92.9	79.9	461.6	1,090.1	430.9	13.1	50 hours and over		
มี	7.7	-	-	3.4	0.8	3.6	-	Available		
ไม่มี	2,160.7	92.9	79.9	458.3	1,089.3	427.3	13.1	Not available		
หญิง	5,738.6	37.5	529.2	1,034.8	1,724.8	2,404.7	7.6	FEMALE		
มี	69.5	0.2	3.9	17.7	22.7	24.3	0.7	Available		
ไม่มี	5,669.0	37.2	525.3	1,017.1	1,702.0	2,380.4	6.9	Not available		
มีงานประจำแต่ไม่ได้ทำงาน	22.0	0.8	0.6	7.1	13.6	-	-	With job not work		
มี	1.5	-	-	0.4	1.2	-	-	Available		
ไม่มี	20.5	0.8	0.6	6.7	12.4	-	-	Not available		
1-9 ชั่วโมง	51.5	-	-	2.1	21.8	27.6	-	1-9 hours		
มี	2.0	-	-	-	0.7	1.3	-	Available		
ไม่มี	49.5	-	-	2.1	21.0	26.3	-	Not available		
10-19 ชั่วโมง	211.4	0.2	0.5	11.8	71.2	127.0	0.7	10-19 hours		
มี	9.2	-	-	1.9	3.0	3.6	-	Available		
ไม่มี	202.2	0.2	0.5	9.9	68.2	123.4	0.7	Not available		
20-29 ชั่วโมง	559.6	1.1	16.2	29.6	208.0	302.3	2.4	20-29 hours		
มี	20.7	-	-	2.9	8.9	8.9	-	Available		
ไม่มี	538.9	1.1	16.2	26.6	199.1	293.4	2.4	Not available		
30-34 ชั่วโมง	348.8	0.9	8.9	31.9	114.0	192.0	1.2	30-34 hours		
มี	9.1	-	0.3	6.1	1.8	0.9	-	Available		
ไม่มี	339.8	0.9	8.6	25.8	112.2	191.1	1.2	Not available		
35-39 ชั่วโมง	886.2	3.1	30.5	42.0	210.5	324.6	0.3	35-39 hours		
มี	8.0	-	0.9	0.1	2.5	4.6	-	Available		
ไม่มี	878.2	3.1	30.4	41.9	208.1	320.0	0.3	Not available		
40-49 ชั่วโมง	2,301.3	15.3	151.8	666.6	589.3	876.3	2.0	40-49 hours		
มี	18.1	-	2.7	6.1	4.3	5.0	-	Available		
ไม่มี	2,283.2	15.3	149.1	660.5	585.1	871.3	2.0	Not available		
50 ชั่วโมงขึ้นไป	1,357.8	16.1	45.5	243.8	496.4	555.0	1.0	50 hours and over		
มี	0.9	0.2	-	0.2	0.4	0.1	-	Available		
ไม่มี	1,356.9	15.9	45.5	243.7	496.0	554.9	1.0	Not available		

ตารางที่ 11 จำนวนผู้ปฏิบัติงานทำ จำแนกตามสถานภาพการทำงาน จำนวนชั่วโมงทำงานต่อสัปดาห์ การมีเวลาเหลือพอและต้องการทำงานเพิ่มขึ้น เพศ และเขตการปกครอง ภาคตะวันออกเฉียงเหนือ (ต่อ)
TABLE 11 EMPLOYED PERSONS BY WORK STATUS, HOURS WORKED PER WEEK, AVAILABILITY FOR ADDITIONAL WORK, SEX AND AREA, NORTHEASTERN REGION (Contd.)

ไตรมาสที่ 4/2556 : Quarter 4/2013

ในเขตเทศบาล MUNICIPAL AREA

หน่วยเป็นพัน : In Thousands

จำนวนชั่วโมงทำงาน เพศ และ การมีเวลาเหลือพอ และต้องการทำงานเพิ่มขึ้น	รวม Total	สถานภาพการทำงาน Work Status						การรวมกลุ่ม Members of Producers' Cooperatives	HOURS WORKED, SEX AND AVAILABILITY FOR ADDITIONAL WORK
		นายจ้าง Employer	ลูกจ้างรัฐบาล Government Employee	ลูกจ้างเอกชน Private Employee	ทำงานส่วนตัว Own Account Worker	ช่วยธุรกิจ ครอบครัว Unpaid Family Worker	TOTAL (MALE)		
ยอดรวม (ชาย)	1,379.8	49.6	194.2	378.7	516.7	237.0	3.6	3.6	Available
มี	14.3	0.0	1.6	5.0	4.0	3.6	-	-	Not available
ไม่มี	1,365.5	49.6	192.5	373.7	512.7	233.4	3.6	3.6	With job not work
มีงานประจำแต่ไม่ได้ทำงาน	5.0	0.2	0.2	0.9	3.6	-	-	-	Available
มี	-	-	-	-	-	-	-	-	Not available
ไม่มี	5.0	0.2	0.2	0.9	3.6	-	-	-	1-9 hours
1-9 ชั่วโมง	6.6	0.4	-	1.0	3.2	2.1	-	-	Available
มี	0.2	-	-	-	0.2	-	-	-	Not available
ไม่มี	6.5	0.4	-	1.0	3.1	2.1	-	-	10-19 hours
10-19 ชั่วโมง	21.3	0.5	0.7	2.8	10.2	7.1	-	-	Available
มี	1.7	-	0.1	0.5	0.2	0.8	-	-	Not available
ไม่มี	19.6	0.5	0.6	2.3	10.0	6.3	-	-	20-29 hours
20-29 ชั่วโมง	72.2	0.7	4.5	6.9	42.2	17.9	0.1	0.1	Available
มี	2.0	-	-	0.4	1.2	0.5	-	-	Not available
ไม่มี	70.2	0.7	4.5	6.5	41.0	17.4	0.1	0.1	30-34 hours
30-34 ชั่วโมง	54.7	0.6	1.2	7.4	28.2	17.3	-	-	Available
มี	2.6	-	0.2	2.0	0.2	0.2	-	-	Not available
ไม่มี	52.2	0.6	1.0	5.4	28.0	17.1	-	-	35-39 hours
35-39 ชั่วโมง	207.4	1.2	121.0	9.4	48.1	27.6	0.1	0.1	Available
มี	3.0	-	0.9	0.8	0.6	0.7	-	-	Not available
ไม่มี	204.5	1.2	120.2	8.6	47.5	26.9	0.1	0.1	40-49 hours
40-49 ชั่วโมง	639.7	22.4	53.9	259.6	201.9	99.8	2.1	2.1	Available
มี	4.4	0.0	0.5	1.1	1.5	1.2	-	-	Not available
ไม่มี	635.3	22.4	53.4	258.5	200.4	98.5	2.1	2.1	50 hours and over
50 ชั่วโมงขึ้นไป	372.8	23.6	12.7	90.8	179.2	65.3	1.2	1.2	Available
มี	0.5	-	-	0.2	0.1	0.2	-	-	Not available
ไม่มี	372.3	23.6	12.7	90.6	179.1	65.1	1.2	1.2	Not available

ตารางที่ 11 จำนวนผู้มีงานทำ จำแนกตามสถานภาพการทำงาน จำนวนชั่วโมงทำงานต่อสัปดาห์ การมีเวลาเหลือพอและต้องการทำงานเพิ่มขึ้น เพศ และเขตการปกครอง ภาคตะวันออกเฉียงเหนือ (ต่อ)
TABLE 11 EMPLOYED PERSONS BY WORK STATUS, HOURS WORKED PER WEEK, AVAILABILITY FOR ADDITIONAL WORK, SEX AND AREA, NORTHEASTERN REGION (Contd.)

ไตรมาสที่ 4/2556 : Quarter 4/2013

ในเขตเทศบาล MUNICIPAL AREA

หน่วยเป็นพัน : In Thousands

จำนวนชั่วโมงทำงาน เพศ และ การมีเวลาเหลือพอ และต้องการทำงานเพิ่มขึ้น	รวม Total	นายจ้าง Employer	ลูกจ้างรัฐบาล Government Employee	สถานภาพการทำงาน Work Status				ช่วยธุรกิจ ครอบครัว Unpaid Family Worker	การรวมกลุ่ม Members of Producers' Cooperatives	HOURS WORKED, SEX AND AVAILABILITY FOR ADDITIONAL WORK
				ลูกจ้างเอกชน Private Employee	Own Account Worker	ทำงานส่วนตัว Own Account Worker	Members of Producers' Cooperatives			
ยอดรวม (หญิง)	1,142.9	15.1	179.3	251.3	312.4	383.9	1.0	TOTAL (FEMALE)		
มี	10.1	0.2	0.4	4.4	2.6	2.6	-	Available		
ไม่มี	1,132.8	14.9	178.9	246.9	309.8	381.4	1.0	Not available		
มีงานประจำแต่ไม่ได้ทำงาน	4.2	-	0.4	1.5	2.3	-	-	With job not work		
มี	0.5	-	-	0.4	0.1	-	-	Available		
ไม่มี	3.7	-	0.4	1.1	2.2	-	-	Not available		
1-9 ชั่วโมง	8.8	-	-	1.3	3.6	3.8	-	1-9 hours		
มี	0.1	-	-	-	0.1	-	-	Available		
ไม่มี	8.6	-	-	1.3	3.5	3.8	-	Not available		
10-19 ชั่วโมง	25.5	0.2	0.3	2.7	8.9	13.4	-	10-19 hours		
มี	0.5	-	-	0.2	0.1	0.3	-	Available		
ไม่มี	25.0	0.2	0.3	2.5	8.9	13.1	-	Not available		
20-29 ชั่วโมง	71.3	0.1	5.6	4.6	24.6	36.4	0.1	20-29 hours		
มี	1.4	-	-	0.5	0.2	0.7	-	Available		
ไม่มี	70.0	0.1	5.6	4.1	24.5	35.7	0.1	Not available		
30-34 ชั่วโมง	58.4	0.3	1.6	7.2	16.7	32.6	-	30-34 hours		
มี	3.4	-	0.0	2.5	0.6	0.2	-	Available		
ไม่มี	55.0	0.3	1.5	4.7	16.1	32.3	-	Not available		
35-39 ชั่วโมง	207.0	1.1	113.8	11.1	29.6	51.1	0.3	35-39 hours		
มี	1.0	-	0.1	0.1	0.7	0.2	-	Available		
ไม่มี	205.9	1.1	113.7	11.0	28.9	50.9	0.3	Not available		
40-49 ชั่วโมง	486.0	5.7	45.0	173.6	107.4	154.2	0.2	40-49 hours		
มี	2.7	-	0.3	0.6	0.8	1.0	-	Available		
ไม่มี	483.4	5.7	44.7	173.1	106.6	153.2	0.2	Not available		
50 ชั่วโมงขึ้นไป	281.9	7.6	12.7	49.3	119.3	92.5	0.4	50 hours and over		
มี	0.6	0.2	-	0.2	0.1	0.1	-	Available		
ไม่มี	281.3	7.4	12.7	49.1	119.2	92.4	0.4	Not available		

ตารางที่ 11 จำนวนผู้มีงานทำ จำแนกตามสถานภาพการทำงาน จำนวนชั่วโมงทำงานต่อสัปดาห์ การมีเวลาเหลือพอและต้องการทำงานเพิ่มขึ้น เพศ และเขตการปกครอง ภาคตะวันออกเฉียงเหนือ (ต่อ)

TABLE 11 EMPLOYED PERSONS BY WORK STATUS, HOURS WORKED PER WEEK, AVAILABILITY FOR ADDITIONAL WORK, SEX AND AREA, NORTHEASTERN REGION (Contd.)

ไตรมาสที่ 4/2556 : Quarter 4/2013

นอกเขตเทศบาล NON-MUNICIPAL AREA

หน่วยเป็นพัน : In Thousands

จำนวนชั่วโมงทำงาน เพศ และ การมีเวลาเหลือพอ และต้องการทำงานเพิ่มขึ้น	รวม Total	สถานภาพการทำงาน Work Status						การรวมกลุ่ม Members of Producers' Cooperatives	HOURS WORKED, SEX AND AVAILABILITY FOR ADDITIONAL WORK
		นายจ้าง Employer	ลูกจ้างรัฐบาล Government Employee	ลูกจ้างเอกชน Private Employee	Own Account Worker	Unpaid Family Worker	ช่วยธุรกิจ ครอบครัว		
ยอดรวม (ชาย)	5,941.7	124.2	419.3	1,285.6	2,756.2	1,337.2	19.1	19.1	TOTAL (MALE)
มี	87.3	1.4	1.2	29.1	37.0	18.6	-	-	Available
ไม่มี	5,854.4	122.9	418.1	1,256.5	2,719.1	1,318.7	19.1	19.1	Not available
มีงานประจำแต่ไม่ได้ทำงาน	27.4	-	1.0	10.2	15.5	-	0.8	0.8	With job not work
มี	6.0	-	-	3.2	2.8	-	-	-	Available
ไม่มี	21.4	-	1.0	7.0	12.7	-	0.8	0.8	Not available
1-9 ชั่วโมง	34.3	0.6	-	0.9	19.9	12.9	-	-	1-9 hours
มี	3.5	0.6	-	-	1.1	1.7	-	-	Available
ไม่มี	30.8	-	-	0.9	18.8	11.2	-	-	Not available
10-19 ชั่วโมง	176.1	1.4	1.2	14.2	85.9	73.4	-	-	10-19 hours
มี	4.9	-	-	1.3	3.0	0.6	-	-	Available
ไม่มี	171.2	1.4	1.2	12.9	82.9	72.8	-	-	Not available
20-29 ชั่วโมง	480.7	5.9	10.9	41.3	290.5	129.8	2.3	2.3	20-29 hours
มี	22.8	0.7	-	5.1	13.0	4.0	-	-	Available
ไม่มี	457.8	5.2	10.9	36.2	277.5	125.8	2.3	2.3	Not available
30-34 ชั่วโมง	314.6	4.2	1.5	48.3	170.8	89.8	-	-	30-34 hours
มี	16.7	-	-	9.4	4.2	3.1	-	-	Available
ไม่มี	297.9	4.2	1.5	38.9	166.6	86.7	-	-	Not available
35-39 ชั่วโมง	701.3	6.0	199.4	33.3	289.7	172.5	0.3	0.3	35-39 hours
มี	10.8	-	1.2	-	6.5	3.1	-	-	Available
ไม่มี	690.6	6.0	198.2	33.3	283.2	169.5	0.3	0.3	Not available
40-49 ชั่วโมง	2,411.7	36.8	138.3	766.6	973.0	493.2	3.8	3.8	40-49 hours
มี	15.4	-	-	6.9	5.7	2.8	-	-	Available
ไม่มี	2,396.3	36.8	138.3	759.7	967.4	490.4	3.8	3.8	Not available
50 ชั่วโมงขึ้นไป	1,795.6	69.2	67.1	370.9	910.9	365.6	11.9	11.9	50 hours and over
มี	7.2	-	-	3.2	0.7	3.3	-	-	Available
ไม่มี	1,788.4	69.2	67.1	367.7	910.2	362.3	11.9	11.9	Not available

ตารางที่ 11 จำนวนผู้มีงานทำ จำแนกตามสถานภาพการทำงาน จำนวนชั่วโมงทำงานต่อสัปดาห์ การมีเวลาเหลือพอและต้องการทำงานเพิ่มขึ้น เพศ และเขตการปกครอง ภาคตะวันออกเฉียงเหนือ (ต่อ)

TABLE 11 EMPLOYED PERSONS BY WORK STATUS, HOURS WORKED PER WEEK, AVAILABILITY FOR ADDITIONAL WORK, SEX AND AREA, NORTHEASTERN REGION (Contd.)

ไตรมาสที่ 4/2556 : Quarter 4/2013

นอกเขตเทศบาล NON-MUNICIPAL AREA

หน่วยเป็นพัน : In Thousands

จำนวนชั่วโมงทำงาน เพศ และ การมีเวลาเหลือพอ และต้องการทำงานเพิ่มขึ้น	รวม	สถานภาพการทำงาน Work Status						การรวมกลุ่ม Members of Producers' Cooperatives	HOURS WORKED, SEX AND AVAILABILITY FOR ADDITIONAL WORK
		นายจ้าง Employer	ลูกจ้างรัฐบาล Government Employee	ลูกจ้างเอกชน Private Employee	Own Account Worker	Unpaid Family Worker	ว่าง ว่าง		
ยอดรวม (หญิง)	4,595.6	22.3	349.9	783.6	1,412.4	2,020.8	6.6	TOTAL (FEMALE)	
มี	59.4	-	3.5	13.4	20.1	21.8	0.7	Available	
ไม่มี	4,536.3	22.3	346.5	770.2	1,392.2	1,999.1	6.0	Not available	
มีงานประจำแต่ไม่ได้ทำงาน	17.8	0.8	0.2	5.6	11.3	-	-	With job not work	
มี	1.0	-	-	-	1.0	-	-	Available	
ไม่มี	16.8	0.8	0.2	5.6	10.3	-	-	Not available	
1-9 ชั่วโมง	42.7	-	-	0.8	18.2	23.8	-	1-9 hours	
มี	1.9	-	-	-	0.6	1.3	-	Available	
ไม่มี	40.8	-	-	0.8	17.6	22.5	-	Not available	
10-19 ชั่วโมง	185.9	-	0.3	9.1	62.2	113.6	0.7	10-19 hours	
มี	8.7	-	-	1.8	2.9	3.3	0.7	Available	
ไม่มี	177.3	-	0.3	7.4	59.3	110.3	-	Not available	
20-29 ชั่วโมง	488.3	1.0	10.7	25.0	183.4	266.0	2.3	20-29 hours	
มี	19.4	-	-	2.4	8.8	8.2	-	Available	
ไม่มี	468.9	1.0	10.7	22.5	174.7	257.8	2.3	Not available	
30-34 ชั่วโมง	290.5	0.5	7.3	24.7	97.3	159.4	1.2	30-34 hours	
มี	5.7	-	0.2	3.6	1.2	0.6	-	Available	
ไม่มี	284.8	0.5	7.1	21.1	96.1	158.8	1.2	Not available	
35-39 ชั่วโมง	679.2	1.9	191.9	30.9	181.0	273.6	-	35-39 hours	
มี	7.0	-	0.8	-	1.8	4.4	-	Available	
ไม่มี	672.2	1.9	191.1	30.9	179.2	269.2	-	Not available	
40-49 ชั่วโมง	1,815.2	9.6	106.9	493.0	482.0	722.1	1.8	40-49 hours	
มี	15.4	-	2.4	5.6	3.5	4.0	-	Available	
ไม่มี	1,799.8	9.6	104.5	487.4	478.5	718.1	1.8	Not available	
50 ชั่วโมงขึ้นไป	1,076.0	8.5	32.7	194.5	377.1	462.5	0.6	50 hours and over	
มี	0.3	-	-	-	0.3	-	-	Available	
ไม่มี	1,075.6	8.5	32.7	194.5	376.8	462.5	0.6	Not available	

ตารางที่ 12 จำนวนผู้มีงานทำ จำนวนตามกลุ่มอายุ จำนวนชั่วโมงทำงานต่อสัปดาห์ การมีเวลาเหลือพอและต้องการทำงานเพิ่มขึ้น ภาคตะวันออกเฉียงเหนือ

TABLE 12 EMPLOYED PERSONS BY AGE GROUP, HOURS WORKED PER WEEK, AVAILABILITY FOR ADDITIONAL WORK/NORTHEASTERN REGION

ไตรมาสที่ 4/2556 : Quarter 4/2013

หน่วยเป็นพัน : In Thousands

จำนวนชั่วโมงทำงาน และ การมีเวลาเหลือพอ และต้องการทำงานเพิ่มขึ้น	รวม	กลุ่มอายุ Age Group							HOURS WORKED, AND AVAILABILITY FOR ADDITIONAL WORK	
		15-19	20-24	25-29	30-34	35-39	40-49	50-59		>= 60
ยอดรวม	13,060.1	367.6	1,207.2	1,518.8	1,517.0	1,491.6	3,209.2	2,460.7	1,288.0	Total
มี	171.1	8.1	31.5	17.7	21.0	23.1	34.8	25.1	9.8	Available
ไม่มี	12,888.9	359.5	1,175.7	1,501.1	1,496.0	1,468.5	3,174.4	2,435.6	1,278.2	Not available
มีงานประจำไม่ได้ทำงาน	54.4	0.6	7.0	9.4	1.4	2.2	13.2	9.3	11.4	With job not work
มี	7.6	0.6	2.6	1.5	-	-	1.0	1.9	-	Available
ไม่มี	46.8	-	4.4	7.9	1.4	2.2	12.2	7.4	11.4	Not available
1-9 ชั่วโมง	92.4	3.5	7.5	6.8	9.8	12.3	17.4	16.5	18.5	1-9 hours
มี	5.6	-	-	-	2.1	1.3	0.7	1.5	-	Available
ไม่มี	86.7	3.5	7.5	6.8	7.7	11.0	16.7	15.0	18.5	Not available
10-19 ชั่วโมง	408.9	33.9	33.2	43.0	38.9	31.4	84.1	83.9	60.6	10-19 hours
มี	15.8	0.7	1.5	2.3	1.1	2.3	3.1	2.4	2.5	Available
ไม่มี	393.1	33.2	31.6	40.6	37.8	29.1	81.0	81.5	58.2	Not available
20-29 ชั่วโมง	1,112.5	39.1	96.4	98.0	99.7	105.3	248.2	237.9	188.1	20-29 hours
มี	45.6	2.2	3.6	2.5	6.5	9.6	12.9	6.9	1.4	Available
ไม่มี	1,066.9	36.8	92.8	95.4	93.2	95.7	235.3	231.0	186.7	Not available
30-34 ชั่วโมง	718.1	38.8	54.6	57.0	62.7	87.9	180.4	141.8	95.1	30-34 hours
มี	28.3	2.1	6.0	4.3	2.2	1.8	6.1	4.2	1.6	Available
ไม่มี	689.9	36.7	48.5	52.7	60.5	86.1	174.3	137.6	93.5	Not available
35-39 ชั่วโมง	1,795.0	38.9	141.1	209.1	193.2	191.3	449.6	391.8	180.0	35-39 hours
มี	21.8	0.4	4.1	4.0	3.5	2.7	3.4	2.9	0.8	Available
ไม่มี	1,773.2	38.5	136.9	205.2	189.7	188.5	446.2	388.9	179.2	Not available
40-49 ชั่วโมง	5,352.6	142.3	558.9	701.0	692.9	652.1	1,274.3	882.5	448.8	40-49 hours
มี	37.9	1.4	9.7	2.8	5.3	3.4	7.1	5.3	2.9	Available
ไม่มี	5,314.7	140.8	549.2	698.2	687.5	648.7	1,267.2	877.2	445.9	Not available
50 ชั่วโมงขึ้นไป	3,526.3	70.5	308.7	394.6	418.5	409.4	942.0	697.0	285.5	50 hours and over
มี	8.7	0.6	3.9	0.4	0.4	2.1	0.5	0.1	0.7	Available
ไม่มี	3,517.6	69.9	304.8	394.2	418.1	407.3	941.6	697.0	284.8	Not available

ตารางที่ 12 จำนวนผู้จ้างทำ งานตามกลุ่มอายุ จำนวนชั่วโมงทำงานต่อสัปดาห์ การมีเวลาเหลือและต้องการทำงานเพิ่มขึ้น และเพศ ภาคตะวันออกเฉียงเหนือ
 TABLE 12 EMPLOYED PERSONS BY AGE GROUP, HOURS WORKED PER WEEK, AVAILABILITY FOR ADDITIONAL WORK AND SEX, NORTHEASTERN REGION

ประเภทการทำงาน การมีเวลาเหลือ และต้องการทำงานเพิ่มขึ้น	รวม										HOURS WORKED, SEX AND AVAILABILITY FOR ADDITIONAL WORK
	จำนวนชั่วโมงทำงาน	15-19	20-24	25-29	30-34	Age Group	35-39	40-49	50-59	>= 60	
ชาย	7,321.5	271.1	739.6	862.8	856.7	800.1	1,682.1	1,337.4	771.8	MALE	
มี	101.6	5.1	17.9	12.3	12.7	11.3	18.0	19.1	5.4	Available	
ไม่มี	7,219.9	266.0	721.7	850.5	844.0	788.7	1,664.2	1,318.3	766.4	Not available	
มีงานประจำไม่ได้ทำงาน	32.4	0.6	2.6	5.0	-	1.9	8.6	5.6	8.1	With job not work	
มี	6.0	0.6	2.6	1.2	-	-	0.9	0.8	-	Available	
1-9 ชั่วโมง	26.3	-	-	3.8	-	1.9	7.7	4.8	8.1	Not available	
มี	40.9	1.9	1.1	3.8	6.7	5.3	5.8	7.8	8.5	1-9 hours	
ไม่มี	37.3	-	-	-	2.1	-	0.1	1.4	-	Available	
10-19 ชั่วโมง	197.5	21.8	21.8	21.1	17.7	15.2	34.1	36.0	29.7	Not available	
มี	6.6	0.7	0.3	0.5	0.1	1.3	1.1	1.7	0.9	Available	
ไม่มี	190.9	21.1	21.5	20.6	17.6	13.9	33.0	34.4	28.8	Not available	
20-29 ชั่วโมง	552.9	28.5	64.9	50.1	54.1	48.8	104.8	102.0	99.7	20-29 hours	
มี	24.9	0.2	1.9	2.4	4.6	3.0	6.6	5.4	0.8	Available	
ไม่มี	528.0	28.3	63.0	47.7	51.2	44.2	98.2	96.6	98.9	Not available	
30-34 ชั่วโมง	369.3	28.8	31.6	35.5	27.4	41.3	80.7	64.8	59.1	30-34 hours	
มี	19.2	1.5	3.4	3.4	3.6	0.4	3.6	3.9	1.2	Available	
ไม่มี	350.1	27.3	28.2	32.1	25.6	40.9	77.1	60.9	57.9	Not available	
35-39 ชั่วโมง	908.8	32.8	76.1	100.6	92.7	93.1	208.8	207.2	97.4	35-39 hours	
มี	13.7	0.2	1.4	4.0	2.5	0.9	2.0	2.0	0.8	Available	
ไม่มี	895.0	32.7	74.7	96.7	90.2	92.3	206.7	205.2	96.6	Not available	
40-49 ชั่วโมง	3,051.4	102.4	336.3	409.8	386.8	363.6	683.3	484.1	285.2	40-49 hours	
มี	19.8	1.3	4.3	0.7	2.8	2.4	3.6	3.9	1.0	Available	
ไม่มี	3,031.6	101.1	332.0	409.2	384.0	361.1	679.7	480.2	284.2	Not available	
50 ชั่วโมงขึ้นไป	2,168.4	54.3	205.2	236.8	271.2	230.9	556.1	429.9	184.2	50 hours and over	
มี	7.7	0.6	3.9	0.2	0.4	1.8	0.1	0.1	0.7	Available	
ไม่มี	2,160.7	53.7	201.2	236.7	270.8	229.2	556.0	429.8	183.4	Not available	
หญิง	5,738.6	96.5	467.6	656.0	660.3	691.6	1,527.1	1,123.2	516.2	FEMALE	
มี	69.5	3.0	13.6	5.5	8.4	11.8	16.9	6.0	4.4	Available	
ไม่มี	5,669.0	93.5	454.0	650.5	652.0	679.8	1,510.2	1,117.2	511.8	Not available	
มีงานประจำไม่ได้ทำงาน	22.0	-	4.4	4.4	1.4	0.2	4.7	3.7	3.3	With job not work	
มี	1.5	-	-	0.3	-	-	0.1	1.1	-	Available	
ไม่มี	20.5	-	4.4	4.2	1.4	0.2	4.5	2.6	3.3	Not available	
1-9 ชั่วโมง	51.5	1.6	6.5	3.0	3.1	7.0	11.6	8.6	10.1	1-9 hours	
มี	2.0	-	-	-	-	1.3	0.7	0.0	-	Available	
ไม่มี	49.5	1.6	6.5	3.0	3.1	5.7	10.9	8.6	10.1	Not available	
10-19 ชั่วโมง	211.4	12.1	11.3	21.8	21.2	16.2	50.0	47.9	30.9	10-19 hours	
มี	9.2	-	1.2	1.8	1.0	1.0	1.9	0.7	1.6	Available	
ไม่มี	202.2	12.1	10.1	20.0	20.2	15.2	48.0	47.2	29.3	Not available	
20-29 ชั่วโมง	559.6	10.6	31.5	47.9	45.5	56.5	143.4	135.8	88.4	20-29 hours	
มี	20.7	2.0	1.6	0.1	3.5	5.0	6.4	1.5	0.6	Available	
ไม่มี	538.9	8.6	29.9	47.7	42.0	51.5	137.1	134.3	87.8	Not available	
30-34 ชั่วโมง	348.8	10.0	22.9	21.5	35.3	46.6	99.6	77.1	35.9	30-34 hours	
มี	9.1	0.6	2.6	0.9	0.4	1.4	2.5	0.4	0.3	Available	
ไม่มี	339.8	9.4	20.4	20.6	34.9	45.1	97.1	76.7	35.6	Not available	
35-39 ชั่วโมง	886.2	6.1	64.9	108.5	100.5	98.1	240.9	184.6	82.6	35-39 hours	
มี	8.0	0.3	2.8	-	0.9	1.8	1.4	0.9	-	Available	
ไม่มี	878.2	5.8	62.2	108.5	99.5	96.3	239.5	183.8	82.6	Not available	
40-49 ชั่วโมง	2,301.3	39.9	222.6	291.1	306.1	288.5	591.0	398.4	163.6	40-49 hours	
มี	18.1	0.1	5.5	2.1	2.6	0.9	3.5	1.4	1.9	Available	
ไม่มี	2,283.2	39.8	217.1	289.0	303.5	287.6	587.5	397.0	161.7	Not available	
50 ชั่วโมงขึ้นไป	1,357.8	16.2	103.5	157.8	147.3	178.5	385.9	267.2	101.4	50 hours and over	
มี	0.9	-	-	0.2	-	0.4	0.3	-	-	Available	
ไม่มี	1,356.9	16.2	103.5	157.5	147.3	178.2	385.6	267.2	101.4	Not available	

ไตรมาสที่ 4/2556 : Quarter 4/2013

หน่วยเป็นพัน : in Thousands

ตารางที่ 12 จำนวนผู้มีงานทำ จำนวนชั่วโมงทำงานต่อสัปดาห์ การมีเวลาเหลือพอและต้องการทำงานเพิ่มขึ้น เขต และเขตการปกครอง ภาคตะวันออกเฉียงเหนือ (ต่อ)
 TABLE 12 EMPLOYED PERSONS BY AGE GROUP, HOURS WORKED PER WEEK, AVAILABILITY FOR ADDITIONAL WORK, SEX AND AREA, NORTHEASTERN REGION (Contd.)

ไตรมาสที่ 4/2556 - Quarter 4/2013

ไม่ว่าเพศก็ตาม MUNICIPAL AREA

ไม่ว่าเพศก็ตาม : In Thousands

จำนวนชั่วโมงทำงาน เพศ และ การมีเวลาเหลือพอ และต้องการทำงานเพิ่มขึ้น	ไม่ว่าเพศก็ตาม MUNICIPAL AREA										รวม	HOURS WORKED, SEX AND AVAILABILITY FOR ADDITIONAL WORK
	15-19	20-24	25-29	30-34	35-39	40-49	50-59	>= 60	รวม	Age Group		
ยอดรวม(ชาย)	40.9	125.5	174.2	169.1	160.4	326.9	256.1	126.6	1,379.8	MALE		
มี	1.1	2.2	2.3	1.7	1.6	3.0	1.7	0.6	14.3	Available		
ไม่มี	39.8	123.3	171.8	167.5	158.8	323.9	254.4	126.0	1,365.5	Not available		
มีงานประจำแต่ไม่ได้ทำงาน	-	-	0.4	-	0.7	1.5	1.8	0.6	5.0	With job not work		
มี	-	-	-	-	-	-	-	-	-	Available		
ไม่มี	0.1	1.1	0.1	0.4	0.2	1.5	1.8	0.6	5.0	Not available		
1-9 ชั่วโมง	0.1	1.1	0.1	0.4	0.2	1.5	1.8	0.6	6.6	1-9 hours		
มี	-	-	-	-	-	0.1	0.1	-	0.2	Available		
ไม่มี	0.1	1.1	0.1	0.4	0.2	1.5	1.8	0.6	6.5	Not available		
10-19 ชั่วโมง	2.6	1.2	1.5	0.7	2.2	3.5	2.9	6.7	21.3	10-19 hours		
มี	0.2	0.3	0.1	0.1	0.3	0.1	0.2	0.5	1.7	Available		
ไม่มี	2.4	0.9	1.4	0.6	1.9	3.4	2.6	6.3	19.6	Not available		
20-29 ชั่วโมง	4.2	6.1	4.4	6.3	5.9	15.7	15.6	14.0	72.2	20-29 hours		
มี	0.2	0.3	-	0.4	-	0.7	0.4	0.0	2.0	Available		
ไม่มี	4.0	5.8	4.4	5.9	5.9	15.0	15.2	14.0	70.2	Not available		
30-34 ชั่วโมง	3.1	5.4	5.1	4.9	6.3	11.4	9.3	9.3	54.7	30-34 hours		
มี	-	0.7	-	0.5	0.4	1.0	-	0.1	2.6	Available		
ไม่มี	3.1	4.7	5.1	4.3	6.0	10.5	9.3	9.2	52.2	Not available		
35-39 ชั่วโมง	3.7	9.9	25.1	18.7	23.6	56.0	54.3	16.3	207.4	35-39 hours		
มี	0.2	0.3	1.4	0.2	0.3	0.4	0.2	-	3.0	Available		
ไม่มี	3.5	9.6	23.7	18.5	23.3	55.7	54.1	16.3	204.5	Not available		
40-49 ชั่วโมง	20.3	70.0	93.4	88.2	76.6	141.5	102.1	47.6	639.7	40-49 hours		
มี	0.3	0.6	0.7	0.5	0.6	0.8	0.8	0.1	4.4	Available		
ไม่มี	20.0	69.4	92.8	87.7	76.0	140.7	101.3	47.5	635.3	Not available		
50 ชั่วโมงขึ้นไป	7.0	31.8	44.0	50.0	44.9	95.8	68.3	31.0	372.8	50 hours and over		
มี	0.2	-	0.2	-	-	0.1	0.1	-	0.5	Available		
ไม่มี	6.9	31.8	43.8	50.0	44.9	95.6	68.2	31.0	372.3	Not available		

ตารางที่ 12 จำนวนผู้จ้างงานทำ จำนวนชั่วโมงทำงานต่อสัปดาห์ การมีเวลาเหลือพอและต้องการทำงานเพิ่มขึ้น เขต และเขตการปกครอง ภาคตะวันออกเฉียงเหนือ (ต่อ)
 TABLE 12 EMPLOYED PERSONS BY AGE GROUP, HOURS WORKED PER WEEK, AVAILABILITY FOR ADDITIONAL WORK, SEX AND AREA, NORTHEASTERN REGION (Contd.)

ไตรมาสที่ 4/2556 - Quarter 4/2013	ในเขตเทศบาล MUNICIPAL AREA										รวม	กลุ่มอายุ Age Group		HOURS WORKED, SEX AND AVAILABILITY FOR ADDITIONAL WORK			
	จำนวนชั่วโมงทำงาน และ การมีเวลาเหลือพอ และต้องการทำงานเพิ่มขึ้น											25-29	30-34		35-39	40-49	50-59
	ยอดรวม(หญิง)										141.1	139.7	140.7	305.7	221.6	91.3	TOTAL(FEMALE)
	มี	10.1	0.1	19.5	83.5	0.5	1.8	1.3	1.9	2.3	1.5	0.8	Available				
	ไม่มี	1,132.8	19.3	138.4	138.4	138.4	138.4	138.4	138.7	303.4	220.1	90.5	Not available				
	มีงานประจำแต่ไม่ได้ทำงาน	4.2	-	-	0.1	0.1	1.6	0.6	0.2	0.8	0.7	0.1	With job not work				
	มี	0.5	-	-	-	-	0.3	-	-	0.1	0.1	-	Available				
	ไม่มี	3.7	-	-	0.1	0.1	1.3	0.6	0.2	0.7	0.6	0.1	Not available				
	1-9 ชั่วโมง	8.8	1.1	1.1	1.3	1.3	1.2	-	0.8	2.0	1.2	1.2	1-9 hours				
	มี	0.1	-	-	-	-	-	-	-	0.1	0.0	-	Available				
	ไม่มี	8.6	1.1	1.1	1.3	1.3	1.2	-	0.8	1.9	1.2	1.2	Not available				
	10-19 ชั่วโมง	25.5	1.5	1.5	1.0	1.0	2.0	1.3	2.0	6.5	6.3	4.9	10-19 hours				
	มี	0.5	-	-	0.1	0.1	-	-	-	-	0.1	0.2	Available				
	ไม่มี	25.0	1.5	1.5	0.8	0.8	2.0	1.3	2.0	6.5	6.1	4.7	Not available				
	20-29 ชั่วโมง	71.3	1.8	1.8	2.4	2.4	5.7	6.8	7.3	17.8	18.9	10.5	20-29 hours				
	มี	1.4	-	-	-	-	0.1	0.6	0.1	0.1	0.5	-	Available				
	ไม่มี	70.0	1.8	1.8	2.4	2.4	5.6	6.2	7.2	17.7	18.4	10.5	Not available				
	30-34 ชั่วโมง	58.4	0.9	0.9	3.9	3.9	4.9	5.4	6.5	14.4	14.5	7.9	30-34 hours				
	มี	3.4	-	-	0.1	0.1	0.9	0.4	0.7	0.6	0.4	0.3	Available				
	ไม่มี	55.0	0.9	0.9	3.7	3.7	4.0	5.0	5.7	13.9	14.1	7.6	Not available				
	35-39 ชั่วโมง	207.0	1.6	1.6	11.3	11.3	26.1	28.3	25.9	55.2	46.3	12.4	35-39 hours				
	มี	1.0	-	-	0.1	0.1	-	0.1	0.4	0.2	0.2	-	Available				
	ไม่มี	205.9	1.6	1.6	11.2	11.2	26.1	28.2	25.5	55.0	46.1	12.4	Not available				
	40-49 ชั่วโมง	486.0	8.9	8.9	41.9	41.9	65.0	64.7	63.3	128.5	81.9	31.8	40-49 hours				
	มี	2.7	0.1	0.1	0.1	0.1	0.2	0.2	0.4	1.2	0.2	0.3	Available				
	ไม่มี	483.4	8.8	8.8	41.8	41.8	64.7	64.5	63.0	127.4	81.7	31.5	Not available				
	50 ชั่วโมงขึ้นไป	281.9	3.6	3.6	21.7	21.7	34.6	32.6	34.8	80.3	51.9	22.4	50 hours and over				
	มี	0.6	-	-	-	-	0.2	-	0.4	-	-	-	Available				
	ไม่มี	281.3	3.6	3.6	21.7	21.7	34.4	32.6	34.4	80.3	51.9	22.4	Not available				

หน่วยเป็นพัน : in Thousands

ตารางที่ 12 จำนวนผู้มีงานทำ จำนวนชั่วโมงทำงานต่อสัปดาห์ การมีเวลาเหลือพอและต้องการทำงานเพิ่มขึ้น เพศ และเขตการปกครอง ภาคตะวันออกเฉียงเหนือ (ต่อ)

TABLE 12 EMPLOYED PERSONS BY AGE GROUP, HOURS WORKED PER WEEK, AVAILABILITY FOR ADDITIONAL WORK, SEX AND AREA, NORTHEASTERN REGION (Contd.)

ไตรมาสที่ 4/2556 : Quarter 4/2013	จำนวนชั่วโมงทำงาน เพศ และ การมีเวลาเหลือพอ และต้องการทำงานเพิ่มขึ้น	เขตเทศบาล NON-MUNICIPAL AREA							รวม	HOURS WORKED, SEX AND AVAILABILITY FOR ADDITIONAL WORK
		กลุ่มอายุ Age Group								
		15-19	20-24	25-29	30-34	35-39	40-49	50-59		
	Total	230.2	614.1	688.7	687.5	639.6	1,355.2	1,081.3	645.2	MMALE
	มี	87.3	15.7	9.9	11.0	9.7	14.9	17.3	4.7	Available
	ไม่มี	226.2	598.4	678.7	676.5	629.9	1,340.3	1,063.9	640.4	Not available
	มีงานประจำแต่ไม่ได้ทำงาน	27.4	2.6	4.5	-	1.3	7.0	3.9	7.5	With job not work
	มี	6.0	2.6	1.2	-	-	0.9	0.8	-	Available
	ไม่มี	21.4	-	3.4	-	1.3	6.2	3.1	7.5	Not available
	1-9 ชั่วโมง	34.3	-	3.7	6.3	5.1	4.2	5.9	7.3	1-9 hours
	มี	3.5	-	-	2.1	-	-	1.3	-	Available
	ไม่มี	30.8	-	3.7	4.2	5.1	4.2	4.5	7.3	Not available
	10-19 ชั่วโมง	176.1	20.6	19.6	17.0	13.0	30.7	33.2	23.0	10-19 hours
	มี	4.9	-	0.5	-	1.0	1.1	1.4	0.4	Available
	ไม่มี	171.2	20.6	19.2	17.0	12.0	29.6	31.7	22.5	Not available
	20-29 ชั่วโมง	480.7	58.8	45.7	47.9	42.9	89.0	86.5	85.7	20-29 hours
	มี	22.8	1.6	2.4	2.6	4.6	5.8	5.1	0.7	Available
	ไม่มี	457.8	57.2	43.3	45.3	38.3	83.2	81.4	84.9	Not available
	30-34 ชั่วโมง	314.6	26.3	30.5	22.6	35.0	69.3	55.4	49.9	30-34 hours
	มี	16.7	2.8	3.4	1.3	-	2.7	3.9	1.2	Available
	ไม่มี	297.9	24.2	27.1	21.3	35.0	66.7	51.6	48.7	Not available
	35-39 ชั่วโมง	701.3	66.3	75.5	74.1	69.5	152.8	152.9	81.1	35-39 hours
	มี	10.8	1.1	2.5	2.3	0.6	1.7	1.8	0.8	Available
	ไม่มี	690.6	65.2	73.0	71.8	69.0	151.1	151.1	80.3	Not available
	40-49 ชั่วโมง	2,411.7	266.2	316.4	298.6	287.0	541.8	382.0	237.6	40-49 hours
	มี	15.4	3.6	-	2.3	1.8	2.8	3.1	0.9	Available
	ไม่มี	2,396.3	262.6	316.4	296.3	285.2	539.0	378.9	236.8	Not available
	50 ชั่วโมงขึ้นไป	1,795.6	173.4	192.8	221.2	186.0	460.3	361.6	153.1	50 hours and over
	มี	7.2	3.9	-	0.4	1.8	-	-	0.7	Available
	ไม่มี	1,788.4	169.4	192.8	220.8	184.3	460.3	361.6	152.4	Not available

หน่วยนับเป็น: In Thousands

ตารางที่ 12 จำนวนผู้มีงานทำ จำแนกตามกลุ่มอายุ จำนวนชั่วโมงทำงานต่อสัปดาห์ การมีเวลาเหลือพอและต้องการทำงานเพิ่มขึ้น เขต และเขตการปกครอง ภาคตะวันออกเฉียงเหนือ (ต่อ)

TABLE 12 EMPLOYED PERSONS BY AGE GROUP, HOURS WORKED PER WEEK, AVAILABILITY FOR ADDITIONAL WORK, SEX AND AREA, NORTHEASTERN REGION (Contd.)

ไตรมาสที่ 4/2556 : Quarter 4/2013	จำนวนชั่วโมงทำงาน เพศ และ การมีเวลาเหลือพอ และต้องการทำงานเพิ่มขึ้น	นอกระบบเทศบาล NON-MUNICIPAL AREA										รวม		HOURS WORKED, SEX AND AVAILABILITY FOR ADDITIONAL WORK TOTAL (FEMALE)	
		กลุ่มอายุ Age Group													
		20-24	25-29	30-34	35-39	40-49	50-59	>= 60							
	Total	77.0	514.9	520.7	550.9	1,221.4	901.7	424.9							
	4,595.6	384.1	514.9	520.7	550.9	1,221.4	901.7	424.9							
	594	13.1	3.7	7.1	9.9	14.6	4.6	3.6							
	4,536.3	371.0	511.2	513.6	541.1	1,206.8	897.1	421.4							
	17.8	4.2	2.8	0.8	-	3.8	3.0	3.2							
	1.0	-	-	-	-	-	1.0	-							
	16.8	4.2	2.8	0.8	-	3.8	2.0	3.2							
	42.7	5.2	1.7	3.1	6.2	9.6	7.4	8.8							
	1.9	-	-	-	1.3	0.6	-	-							
	40.8	5.2	1.7	3.1	5.0	9.0	7.4	8.8							
	185.9	10.6	19.8	19.9	14.2	43.5	41.6	26.0							
	8.7	1.1	1.8	1.0	1.0	1.9	0.6	1.3							
	177.3	10.6	18.0	18.9	13.3	41.5	41.0	24.7							
	488.3	8.8	42.1	38.7	49.2	125.6	116.9	77.9							
	19.4	1.6	-	2.9	4.9	6.3	1.0	0.6							
	468.9	27.4	42.1	35.8	44.3	119.4	115.9	77.3							
	290.5	9.1	16.6	29.9	40.1	85.2	62.6	28.0							
	5.7	0.6	-	-	0.7	1.9	-	-							
	284.8	8.4	16.6	29.9	39.4	83.3	62.6	28.0							
	679.2	4.5	82.4	72.2	72.2	185.6	138.4	70.3							
	7.0	0.3	-	0.8	1.4	1.2	0.7	-							
	672.2	4.2	82.4	71.4	70.8	184.4	137.7	70.3							
	1,815.2	31.0	226.2	241.4	225.2	462.5	316.5	131.8							
	15.4	5.3	1.9	2.4	0.6	2.4	1.2	1.6							
	1,799.8	31.0	224.3	239.0	224.6	460.1	315.2	130.2							
	1,076.0	12.6	123.1	114.8	143.7	305.6	215.3	79.0							
	0.3	-	-	-	-	0.3	-	-							
	1,075.6	12.6	123.1	114.8	143.7	305.3	215.3	79.0							
	ไม่มี	81.9	123.1	114.8	143.7	305.3	215.3	79.0							
	ไม่มี	81.9	123.1	114.8	143.7	305.3	215.3	79.0							

หน่วยนับพัน : In Thousands

ตารางที่ 13 จำนวนผู้ว่างงาน ที่ทำงานที่ จำแนกตามระยะเวลาที่ทำงานทำ ระดับการศึกษาที่สำเร็จ ภาคตะวันออกเฉียงเหนือ

TABLE 13 UNEMPLOYED PERSONS, SEEKING JOP BY DURATION OF SEEKING JOP, LEVEL OF EDUCATIONAL ATTAINMENT, NORTHEASTERN REGION

ไตรมาสที่ 4/2556 : Quarter 4/2013

หน่วยเป็นคน : Person

ระดับการศึกษาที่สำเร็จ	ระยะเวลาที่ทำงานทำ							Duration of seeking job		LEVEL OF EDUCATIONAL ATTAINMENT
	< 1 เดือน	1 - 2.9 เดือน	3 - 5.9 เดือน	6 - 8.9 เดือน	9 - 11.9 เดือน	>=12 เดือน	ไม่ทราบ	Unknown		
Total	Month	Months	Months	Months	Months	Months	Months	Months	Unknown	ATTAINMENT
ยอดรวม	3,416	7,555	5,629	-	-	354	-	-	-	TOTAL
ไม่มีการศึกษา	-	-	-	-	-	-	-	-	-	No education
ต่ำกว่าประถมศึกษา	382	-	-	-	-	-	-	-	-	Less than Elementary
ประถมศึกษา	445	2,692	-	-	-	-	-	-	-	Elementary
มัธยมศึกษาตอนต้น	1,461	2,472	487	-	-	-	-	-	-	Lower Secondary
มัธยมศึกษาตอนปลาย	903	2,391	544	-	-	-	-	-	-	Upper Secondary Level
สายสามัญ	903	2,391	-	-	-	-	-	-	-	General/Academic
สายอาชีพศึกษา	-	-	544	-	-	-	-	-	-	Vocational
สายวิชาการศึกษา	-	-	-	-	-	-	-	-	-	Teacher Training
อุดมศึกษา	224	-	4,598	-	-	354	-	-	-	Higher Level
สายวิชาการ	224	-	4,598	-	-	354	-	-	-	Academic
สายวิชาชีพ	-	-	-	-	-	-	-	-	-	Higher Technical Education
สายวิชาการศึกษา	-	-	-	-	-	-	-	-	-	Teacher Training
อื่นๆ ^{1/}	-	-	-	-	-	-	-	-	-	Others
ไม่ทราบ	-	-	-	-	-	-	-	-	-	Unknown

1/ รวมอาชีพระยะสั้น Including Short Course Vocational

ตารางที่ 13 จำนวนผู้ว่างงาน ที่หางานทำ จำแนกตามระยะเวลาที่หางานทำ ระดับการศึกษาที่สำคัญ และเพศ ภาคตะวันออกเฉียงเหนือ

TABLE 13 UNEMPLOYED PERSONS, SEEKING JOP BY DURATION OF SEEKING JOP, LEVEL OF EDUCATIONAL ATTAINMENT AND SEX, NORTHEASTERN REGION

ไตรมาสที่ 4/2556 : Quarter 4/2013

หน่วยเป็นคน : Person

ระดับการศึกษาที่สำคัญ	ระยะเวลาที่หางานทำ										LEVEL OF EDUCATIONAL ATTAINMENT	
	Duration of seeking job											
	< 1 เดือน	1 - 2.9 เดือน	3 - 5.9 เดือน	6 - 8.9 เดือน	9 - 11.9 เดือน	>=12 เดือน	ไม่ทราบ	Unknown				
Total	Month	Months	Months	Months	Months	Months	Months	Months	Months	Months		
ชาย	9,327	2,918	5,164	1,245	-	-	-	-	-	-	-	MALE
ไม่มีการศึกษา	-	-	-	-	-	-	-	-	-	-	-	No education
ต่ำกว่าประถมศึกษา	382	382	-	-	-	-	-	-	-	-	-	Less than Elementary
ประถมศึกษา	3,137	445	2,692	-	-	-	-	-	-	-	-	Elementary
มัธยมศึกษาตอนต้น	4,043	1,083	2,472	487	-	-	-	-	-	-	-	Lower Secondary
มัธยมศึกษาตอนปลาย	903	903	-	-	-	-	-	-	-	-	-	Upper Secondary Level
สายสามัญ	903	903	-	-	-	-	-	-	-	-	-	General/Academic
สายอาชีพศึกษา	-	-	-	-	-	-	-	-	-	-	-	Vocational
สายวิชาการศึกษา	-	-	-	-	-	-	-	-	-	-	-	Teacher Training
อุดมศึกษา	862	104	-	758	-	-	-	-	-	-	-	Higher Level
สายวิชาการ	862	104	-	758	-	-	-	-	-	-	-	Academic
สายวิชาชีพ	-	-	-	-	-	-	-	-	-	-	-	Higher Technical Education
สายวิชาการศึกษา	-	-	-	-	-	-	-	-	-	-	-	Teacher Training
อื่นๆ ^{1/}	-	-	-	-	-	-	-	-	-	-	-	Others ^{1/}
ไม่ทราบ	-	-	-	-	-	-	-	-	-	-	-	Unknown
หญิง	7,626	498	2,391	4,384	-	-	-	-	-	354	-	FEMALE
ไม่มีการศึกษา	-	-	-	-	-	-	-	-	-	-	-	No education
ต่ำกว่าประถมศึกษา	-	-	-	-	-	-	-	-	-	-	-	Less than Elementary
ประถมศึกษา	-	-	-	-	-	-	-	-	-	-	-	Elementary
มัธยมศึกษาตอนต้น	378	378	-	-	-	-	-	-	-	-	-	Lower Secondary
มัธยมศึกษาตอนปลาย	2,935	-	2,391	544	-	-	-	-	-	-	-	Upper Secondary Level
สายสามัญ	2,391	-	2,391	-	-	-	-	-	-	-	-	General/Academic
สายอาชีพศึกษา	544	-	-	544	-	-	-	-	-	-	-	Vocational
สายวิชาการศึกษา	-	-	-	-	-	-	-	-	-	-	-	Teacher Training
อุดมศึกษา	4,313	120	-	3,840	-	-	-	-	-	354	-	Higher Level
สายวิชาการ	4,313	120	-	3,840	-	-	-	-	-	354	-	Academic
สายวิชาชีพ	-	-	-	-	-	-	-	-	-	-	-	Higher Technical Education
สายวิชาการศึกษา	-	-	-	-	-	-	-	-	-	-	-	Teacher Training
อื่นๆ ^{1/}	-	-	-	-	-	-	-	-	-	-	-	Others ^{1/}
ไม่ทราบ	-	-	-	-	-	-	-	-	-	-	-	Unknown

1/ รวมอาชีพระยะสั้น 1/ Including Short Course Vocational

ตารางที่ 13 จำนวนผู้ว่างงาน ที่ทำงานทำ จำแนกตามระยะเวลาที่ทำงานทำ ระดับการศึกษาที่สำเร็จ เพศ และเขตการปกครอง ภาคตะวันออกเฉียงเหนือ (ต่อ)

TABLE 13 UNEMPLOYED PERSONS, SEEKING JOP BY DURATION OF SEEKING JOP, LEVEL OF EDUCATIONAL ATTAINMENT, SEX AND AREA, NORTHEASTERN REGION (Contd.)

ไตรมาสที่ 4/2556 : Quarter 4/2013

ในเขตเทศบาล MUNICIPAL AREA

หน่วยเป็น千人 : Person

ระดับการศึกษาที่สำเร็จ	รวม	ระยะเวลาที่ทำงานทำ Duration of seeking job							LEVEL OF EDUCATIONAL ATTAINMENT
		< 1 เดือน	1 - 2.9 เดือน	3 - 5.9 เดือน	6 - 8.9 เดือน	9 - 11.9 เดือน	>=12 เดือน	ไม่ทราบ	
Total	Month	Months	Months	Months	Months	Months	Months	Unknown	
ยอดรวม	4,681	1,744	478	2,105	-	-	354	-	TOTAL
ชาย	2,764	1,246	273	1,245	-	-	-	-	MALE
ไม่มีการศึกษา	-	-	-	-	-	-	-	-	No education
ต่ำกว่าประถมศึกษา	382	382	-	-	-	-	-	-	Less than Elementary
ประถมศึกษา	445	445	-	-	-	-	-	-	Elementary
มัธยมศึกษาตอนต้น	908	147	273	487	-	-	-	-	Lower Secondary
มัธยมศึกษาตอนปลาย	167	167	-	-	-	-	-	-	Upper Secondary Level
สายสามัญ	167	167	-	-	-	-	-	-	General/Academic
สายอาชีวศึกษา	-	-	-	-	-	-	-	-	Vocational
สายวิชาการศึกษา	-	-	-	-	-	-	-	-	Teacher Training
อุดมศึกษา	862	104	-	758	-	-	-	-	Higher Level
สายวิชาการ	862	104	-	758	-	-	-	-	Academic
สายวิชาชีพ	-	-	-	-	-	-	-	-	Higher Technical Education
สายวิชาการศึกษา	-	-	-	-	-	-	-	-	Teacher Training
อื่นๆ 1/	-	-	-	-	-	-	-	-	Others ^{1/}
ไม่ทราบ	-	-	-	-	-	-	-	-	Unknown
หญิง	1,917	498	205	860	-	-	354	-	FEMALE
ไม่มีการศึกษา	-	-	-	-	-	-	-	-	No education
ต่ำกว่าประถมศึกษา	-	-	-	-	-	-	-	-	Less than Elementary
ประถมศึกษา	-	-	-	-	-	-	-	-	Elementary
มัธยมศึกษาตอนต้น	378	378	-	-	-	-	-	-	Lower Secondary
มัธยมศึกษาตอนปลาย	749	-	205	544	-	-	-	-	Upper Secondary Level
สายสามัญ	205	-	205	-	-	-	-	-	General/Academic
สายอาชีวศึกษา	544	-	-	544	-	-	-	-	Vocational
สายวิชาการศึกษา	-	-	-	-	-	-	-	-	Teacher Training
อุดมศึกษา	790	120	-	317	-	-	354	-	Higher Level
สายวิชาการ	790	120	-	317	-	-	354	-	Academic
สายวิชาชีพ	-	-	-	-	-	-	-	-	Higher Technical Education
สายวิชาการศึกษา	-	-	-	-	-	-	-	-	Teacher Training
อื่นๆ 1/	-	-	-	-	-	-	-	-	Others ^{1/}
ไม่ทราบ	-	-	-	-	-	-	-	-	Unknown

1/ รวมอาชีพระยะสั้น 1/ Including Short Course Vocational

ตารางที่ 13 จำนวนผู้ว่างงาน ที่หางานทำ จำแนกตามระยะเวลาที่หางานทำ ระดับการศึกษาที่สำเร็จ เพศ และเขตการปกครอง ภาคตะวันออกเฉียงเหนือ (ต่อ)

TABLE 13 UNEMPLOYED PERSONS, SEEKING JOP BY DURATION OF SEEKING JOP, LEVEL OF EDUCATIONAL ATTAINMENT, SEX AND AREA, NORTHEASTERN REGION (Contd.)

ไตรมาสที่ 4/2556 : Quarter 4/2013

นอกเขตเทศบาล NON-MUNICIPAL AREA หน่วยเป็นคน : Person

ระดับการศึกษาที่สำเร็จ	รวม	ระยะเวลาที่หางานทำ Duration of seeking job						LEVEL OF EDUCATIONAL ATTAINMENT	
		< 1 เดือน	1 - 2.9 เดือน	3 - 5.9 เดือน	6 - 8.9 เดือน	9 - 11.9 เดือน	>=12 เดือน	ไม่ทราบ	Unknown
Total	Month	Months	Months	Months	Months	Months	Months	Months	Months
ยอดรวม	12,272	1,672	7,077	3,523	-	-	-	-	TOTAL
ชาย	6,563	1,672	4,891	-	-	-	-	-	MALE
ไม่มีการศึกษา	-	-	-	-	-	-	-	-	No education
ต่ำกว่าประถมศึกษา	-	-	-	-	-	-	-	-	Less than Elementary
ประถมศึกษา	2,692	-	2,692	-	-	-	-	-	Elementary
มัธยมศึกษาตอนต้น	3,135	936	2,199	-	-	-	-	-	Lower Secondary
มัธยมศึกษาตอนปลาย	736	736	-	-	-	-	-	-	Upper Secondary Level
สายสามัญ	736	736	-	-	-	-	-	-	General/Academic
สายอาชีวศึกษา	-	-	-	-	-	-	-	-	Vocational
สายวิชาการศึกษา	-	-	-	-	-	-	-	-	Teacher Training
อุดมศึกษา	-	-	-	-	-	-	-	-	Higher Level
สายวิชาการ	-	-	-	-	-	-	-	-	Academic
สายวิชาชีพ	-	-	-	-	-	-	-	-	Higher Technical Education
สายวิชาการศึกษา	-	-	-	-	-	-	-	-	Teacher Training
อื่นๆ 1/	-	-	-	-	-	-	-	-	Others ^{1/}
ไม่ทราบ	-	-	-	-	-	-	-	-	Unknown
หญิง	5,709	-	2,186	3,523	-	-	-	-	FEMALE
ไม่มีการศึกษา	-	-	-	-	-	-	-	-	No education
ต่ำกว่าประถมศึกษา	-	-	-	-	-	-	-	-	Less than Elementary
ประถมศึกษา	-	-	-	-	-	-	-	-	Elementary
มัธยมศึกษาตอนต้น	-	-	-	-	-	-	-	-	Lower Secondary
มัธยมศึกษาตอนปลาย	2,186	-	2,186	-	-	-	-	-	Upper Secondary Level
สายสามัญ	2,186	-	2,186	-	-	-	-	-	General/Academic
สายอาชีวศึกษา	-	-	-	-	-	-	-	-	Vocational
สายวิชาการศึกษา	-	-	-	-	-	-	-	-	Teacher Training
อุดมศึกษา	3,523	-	-	3,523	-	-	-	-	Higher Level
สายวิชาการ	3,523	-	-	3,523	-	-	-	-	Academic
สายวิชาชีพ	-	-	-	-	-	-	-	-	Higher Technical Education
สายวิชาการศึกษา	-	-	-	-	-	-	-	-	Teacher Training
อื่นๆ 1/	-	-	-	-	-	-	-	-	Others ^{1/}
ไม่ทราบ	-	-	-	-	-	-	-	-	Unknown

1/ รวมอาชีพระยะสั้น Including Short Course Vocational

ตารางที่ 14 จำนวนผู้ว่างงานที่เคยทำงานมาก่อน จำนวนตามอาชีพที่ทำครั้งสุดท้าย อุตสาหกรรมที่ทำครั้งสุดท้าย ภาคตะวันออกเฉียงเหนือ

TABLE 14 UNEMPLOYED PERSONS, EVER WORKED BY LAST OCCUPATION, LAST INDUSTRY, NORTHEASTERN REGION

หน่วยเป็นคน : Person

อาชีพที่ทำครั้งสุดท้าย	อุตสาหกรรมที่ทำครั้งสุดท้าย														LAST OCCUPATION
	รวม	เกษตรกรรม การป่าไม้ และการประมง Agriculture and Forestry and Fishing	การทำเหมืองแร่ และเหมืองหิน Mining	การผลิต Manufacturing	ไฟฟ้า ก๊าซ ไอน้ำระบบปรับอากาศ Electricity and Gas Supply and Air Conditioning	การจำหน่ายน้ำ บำบัดน้ำเสีย และประปา Water supply sewerage, waste and water supply	การก่อสร้าง Construction	การขนส่ง การขนส่งทางอากาศ การขนส่งทางบก การขนส่งทางน้ำ การขนส่งทางท่อ Transport, storage and communication	การขนส่ง และการขนส่ง ทางอากาศ Transportation	ที่พักแรมและ บริการด้านอาหาร Accommodation and food service	ข้อมูลข่าวสาร และการสื่อสาร Information and communication	กิจกรรมการเงินและ การประกันภัย Financial intermediation	การค้าปลีก และอาหาร Retail trade and food service	การขนส่ง และการขนส่ง ทางอากาศ Transportation	
ยอดรวม	38,673	5,008	1,454	12,699	-	7,127	5,558	252	3,202	393	-	-	-	-	TOTAL
1. ผู้ปฏิบัติงานยกของ ข้าราชการระดับอาวุโส และผู้จัดการ	811	-	-	64	-	11	-	-	-	-	-	-	-	-	1. Legislators, senior officials and managers
2. ผู้ประกอบวิชาชีพด้านต่างๆ	498	-	-	-	-	-	-	-	-	289	-	-	-	-	2. Professionals
3. ผู้ประกอบวิชาชีพด้านเทคนิคสาขาต่างๆ และอาชีพที่เกี่ยวข้อง	832	-	-	354	-	-	375	-	-	104	-	-	-	-	3. Technicians and associate professionals
4. เสมียน	2,065	-	-	-	-	-	516	-	348	-	-	-	-	-	4. Clerks
5. พนักงานบริการและพนักงานในร้านค้า และตลาด	4,847	-	-	1,296	-	-	1,626	-	1,091	-	-	-	-	-	5. Service workers and shop and market sales workers
6. ผู้ปฏิบัติงานที่มีฝีมือในด้านการเกษตร และการประมง	4,418	4,418	-	-	-	-	-	-	-	-	-	-	-	-	6. Skilled agricultural and fishery workers
7. ผู้ปฏิบัติงานด้านความสามารถทางฝีมือ และธุรกิจการค้าที่เกี่ยวข้อง	6,533	-	272	977	-	1,286	2,234	-	1,763	-	-	-	-	-	7. Craft and related trades workers
8. ผู้ปฏิบัติการโรงงานและเครื่องจักร และผู้ปฏิบัติงานด้านการประกอบ	6,794	-	273	4,696	-	1,574	-	252	-	-	-	-	-	-	8. Plant and machine operators and assemblers
9. อาชีพขั้นพื้นฐานต่างๆ ในด้านการขาย และการให้บริการ	11,875	591	909	5,313	-	4,256	807	-	-	-	-	-	-	-	9. Elementary occupations
10. คนงานซึ่งมิได้จำแนกไว้ในหมวดอื่น	-	-	-	-	-	-	-	-	-	-	-	-	-	-	10. Workers not classifiable by occupation

ตารางที่ 14 จำนวนผู้ว่างงานที่เคยทำงานมาก่อน จำนวนตามอาชีพที่ทำครั้งสุดท้าย อุตสาหกรรมที่ทำครั้งสุดท้าย ภาคตะวันออกเฉียงเหนือ (ต่อ)

TABLE 14 UNEMPLOYED PERSONS, EVER WORKED BY LAST OCCUPATION, LAST INDUSTRY, NORTHEASTERN REGION (Contd.)

อาชีพที่ทำครั้งสุดท้าย Last Occupation	อุตสาหกรรม Industry	อุตสาหกรรมที่ทำครั้งสุดท้าย (ต่อ) Last Industry (Contd.)										รวมเป็นคน : Person		
		กิจกรรมทางวิชาชีพ อาชีพและเทคนิค Professional, scientific technical activities	การบริหารสนับสนุน และป้องกันประเทศ Administrative support service activities	การบริหารราชการ ป้องกันประเทศ Public admin- istration defence	การศึกษา Education	กิจกรรมด้านสุขภาพ งานสังคมสงเคราะห์ Health and social work	ศิลปะ ความบันเทิง และนันทนาการ Art, entertainment	บริการ ด้านอื่นๆ Other service	งานในครัวเรือน ส่วนบุคคล Activities of household	กิจกรรมของ องค์กร Extra- territorial	ไม่ทราบ Unknown		LAST OCCUPATION	
		1,201	-	736	209	835	-	-	-	-	-	-	-	TOTAL
1. ผู้ปฏิบัติงานขาย และผู้จัดการ	ข้าราชการระดับอาวุโส	-	-	736	-	-	-	-	-	-	-	-	-	1. Legislators, senior officials and managers
2. ผู้ประกอบวิชาชีพด้านต่างๆ		-	-	-	209	-	-	-	-	-	-	-	-	2. Professionals
3. ผู้ประกอบวิชาชีพด้านเทคนิคสาขาต่างๆ และอาชีพที่เกี่ยวข้อง		-	-	-	-	-	-	-	-	-	-	-	-	3. Technicians and associate professionals
4. เสมียน		1,201	-	-	-	-	-	-	-	-	-	-	-	4. Clerks
5. พนักงานบริการและพนักงานในร้านค้า และตลาด		-	-	-	-	835	-	-	-	-	-	-	-	5. Service workers and shop and market sales workers
6. ผู้ปฏิบัติงานที่มีฝีมือในด้านการเกษตร และการประมง		-	-	-	-	-	-	-	-	-	-	-	-	6. Skilled agricultural and fishery workers
7. ผู้ปฏิบัติงานด้านความสามารถทางฝีมือ และธุรกิจการค้าที่เกี่ยวข้อง		-	-	-	-	-	-	-	-	-	-	-	-	7. Craft and related trades workers
8. ผู้ปฏิบัติการโรงงานและเครื่องจักร และผู้ปฏิบัติงานด้านการประกอบ		-	-	-	-	-	-	-	-	-	-	-	-	8. Plant and machine operators and assemblers
9. อาชีพขั้นพื้นฐานต่างๆ ในด้านการขาย และการให้บริการ		-	-	-	-	-	-	-	-	-	-	-	-	9. Elementary occupations
10. คนงานซึ่งมิได้จำแนกไว้ในหมวดอื่น		-	-	-	-	-	-	-	-	-	-	-	-	10. Workers not classifiable by occupation

ตารางที่ 14 จำนวนผู้ว่างงาน ที่เคยทำงานก่อน จำนวนคนอาชีพที่ครั้งสุดท้าย อุตสาหกรรมที่ทำงานครั้งสุดท้าย และเพศ ภาคตะวันออกเฉียงเหนือ

TABLE 14 UNEMPLOYED PERSONS, EVER WORKED BY LAST OCCUPATION, LAST INDUSTRY AND SEX, NORTHEASTERN REGION

อาชีพที่ครั้งสุดท้าย	อุตสาหกรรมที่ทำงานครั้งสุดท้าย										รวม	เพศชาย	เพศหญิง	Person		
	เกษตรกรรมและการประมง	การขุดเหมืองและเหมืองหิน	การถลุง	การก่อสร้าง	การขนส่ง	การขนส่งและยานยนต์	การขนส่งและยานยนต์	ที่พักแรมและบริการด้านอาหาร	ข้อมูลข่าวสารและสารสนเทศ	กิจกรรมการเงินและการประกันภัย					LAST OCCUPATION	
	Agriculture and fishing	Mining	Manufacturing	Electricity	Water supply and sewerage	Construction	Transport, storage and information	Transport, storage and information	Accommodation and food service	Information and communication	Financial intermediation					
1. ผู้ปฏิบัติงานเกษตร ข้าราชการระดับอาวุโสและผู้จัดการ	2,230	1,454	6,796	-	-	4,804	3,748	252	2,010	393	-	-	-	393	MALE	
2. ผู้ประกอบวิชาชีพด้านต่างๆ	-	-	-	-	-	11	-	-	-	-	-	-	-	-	-	1. Legislators, senior officials and managers
3. ผู้ประกอบวิชาชีพด้านเทคนิคต่างๆ	-	-	-	-	-	-	-	-	-	289	-	-	-	289	-	2. Professionals
4. เติมน้ำมัน	-	-	-	-	-	-	-	-	-	-	-	-	-	104	-	3. Technicians and associate professionals
5. พนักงานบริการและพนักงานในร้านค้าและตลาด	-	-	1,296	-	-	-	707	-	-	-	-	-	-	-	-	4. Clerks
6. ผู้ปฏิบัติงานที่มีฝีมือในด้านการเกษตรและการประมง	1,640	-	-	-	-	-	-	-	-	-	-	-	-	-	-	5. Service workers and shop and market sales workers
7. ผู้ปฏิบัติงานด้านความสามารถทางฝีมือและธุรกิจการค้าที่เกี่ยวข้อง	-	272	79	-	-	1,286	2,234	-	1,763	-	-	-	-	-	-	6. Skilled agricultural and fishery workers
8. ผู้ปฏิบัติงานโรงงานและเครื่องจักรและผู้ปฏิบัติงานด้านการประกอบ	-	273	2,294	-	-	1,574	-	252	-	-	-	-	-	-	-	7. Craft and related trades workers
9. อาชีพขั้นพื้นฐานต่างๆ ในด้านการขายและการให้บริการ	591	909	3,127	-	-	1,934	807	-	-	-	-	-	-	-	-	8. Plant and machine operators and assemblers
10. คนงานที่มีงานทำในหมวดอื่น	-	-	-	-	-	-	-	-	-	-	-	-	-	-	-	9. Elementary occupations
รวม	2,778	5,903	16,250	64	-	2,322	1,810	1,192	1,192	-	-	-	-	-	-	10. Workers not classifiable by occupation
1. ผู้ปฏิบัติงานเกษตร ข้าราชการระดับอาวุโสและผู้จัดการ	-	-	64	-	-	-	-	-	-	-	-	-	-	-	-	FEMALE
2. ผู้ประกอบวิชาชีพด้านต่างๆ	-	-	-	-	-	-	-	-	-	-	-	-	-	-	-	1. Legislators, senior officials and managers
3. ผู้ประกอบวิชาชีพด้านเทคนิคต่างๆ	-	-	354	-	-	-	375	-	-	-	-	-	-	-	-	2. Professionals
4. เติมน้ำมัน	-	-	-	-	-	-	516	-	268	-	-	-	-	-	-	3. Technicians and associate professionals
5. พนักงานบริการและพนักงานในร้านค้าและตลาด	-	-	-	-	-	-	919	-	924	-	-	-	-	-	-	4. Clerks
6. ผู้ปฏิบัติงานที่มีฝีมือในด้านการเกษตรและการประมง	2,778	-	-	-	-	-	-	-	-	-	-	-	-	-	-	5. Service workers and shop and market sales workers
7. ผู้ปฏิบัติงานด้านความสามารถทางฝีมือและธุรกิจการค้าที่เกี่ยวข้อง	-	-	899	-	-	-	-	-	-	-	-	-	-	-	-	6. Skilled agricultural and fishery workers
8. ผู้ปฏิบัติงานโรงงานและเครื่องจักรและผู้ปฏิบัติงานด้านการประกอบ	-	-	2,401	-	-	-	-	-	-	-	-	-	-	-	-	7. Craft and related trades workers
9. อาชีพขั้นพื้นฐานต่างๆ ในด้านการขายและการให้บริการ	-	-	2,186	-	-	2,322	-	-	-	-	-	-	-	-	-	8. Plant and machine operators and assemblers
10. คนงานที่มีงานทำในหมวดอื่น	-	-	-	-	-	-	-	-	-	-	-	-	-	-	-	9. Elementary occupations
	-	-	-	-	-	-	-	-	-	-	-	-	-	-	-	10. Workers not classifiable by occupation

ตารางที่ 14 จำนวนผู้ว่างงาน ที่เคยทำงานมาก่อน จำแนกตามอาชีพที่ทำงานครั้งสุดท้าย อุตสาหกรรมที่ทำงานครั้งสุดท้าย และภูมิภาค (ต่อ)

TABLE 14 UNEMPLOYED PERSONS, EVER WORKED BY LAST OCCUPATION, LAST INDUSTRY, SEX - NORTHEASTERN REGION (Contd.)

อาชีพที่ทำงานครั้งสุดท้าย	อุตสาหกรรมที่ทำงานครั้งสุดท้าย (ต่อ) Last Industry (Contd.)										LAST OCCUPATION											
	กิจกรรมอสังหาริมทรัพย์ Real estate activities	กิจกรรมทางวิชาชีพ อาชีพและเทคนิค Professional, scientific and technical activities	การบริหารสนับสนุน และป้องกันประเทศ Administrative and support service activities	การบริหารราชการ และป้องกันประเทศ Public administration and defence	การศึกษา Education	กิจกรรมด้านสุขภาพ งานสังคมและเวชศาสตร์ Health and social work	ศิลปะ ความบันเทิง และนันทนาการ Art, entertainment and recreation	บริการด้านอื่นๆ Other service activities	งานในครัวเรือน ส่วนบุคคล Activities of household	กิจกรรมขององค์กร Ex-territorial		ไม่ทราบ Unknown										
ชาย				736																		MALE
1. ผู้ปฏิบัติงานขาย ข้าราชการระดับอาวุโส และผู้จัดการ	-	-	-	736	-	-	-	-	-	-	-	-	-	-	-	-	-	-	-	-	-	1. Legislators, senior officials and managers
2. ผู้ประกอบการวิชาชีพด้านต่างๆ	-	-	-	-	-	-	-	-	-	-	-	-	-	-	-	-	-	-	-	-	-	2. Professionals
3. ผู้ประกอบการวิชาชีพด้านเทคนิคสาขาต่างๆ และอาชีพที่เกี่ยวข้อง	-	-	-	-	-	-	-	-	-	-	-	-	-	-	-	-	-	-	-	-	-	3. Technicians and associate professionals
4. เติมน้ำมัน	-	-	-	-	-	-	-	-	-	-	-	-	-	-	-	-	-	-	-	-	-	4. Clerks
5. พนักงานบริการและพนักงานในร้านค้า และตลาด	-	-	-	-	-	-	-	-	-	-	-	-	-	-	-	-	-	-	-	-	-	5. Service workers and shop and market sales workers
6. ผู้ปฏิบัติงานที่มีฝีมือในด้านเกษตรกรรม และการประมง	-	-	-	-	-	-	-	-	-	-	-	-	-	-	-	-	-	-	-	-	-	6. Skilled agricultural and fishery workers
7. ผู้ปฏิบัติงานด้านความงามทางผิวหนัง และธุรกิจการตัดผมที่เกี่ยวข้อง	-	-	-	-	-	-	-	-	-	-	-	-	-	-	-	-	-	-	-	-	-	7. Craft and related trades workers
8. ผู้ปฏิบัติงานโรงงานและเครื่องจักร และผู้ปฏิบัติงานด้านการประกอบ	-	-	-	-	-	-	-	-	-	-	-	-	-	-	-	-	-	-	-	-	-	8. Plant and machine operators and assemblers
9. อาชีพขั้นพื้นฐานต่างๆ ในด้านการขาย และการให้บริการ	-	-	-	-	-	-	-	-	-	-	-	-	-	-	-	-	-	-	-	-	-	9. Elementary occupations
10. คนงานซึ่งไม่ได้จำแนกไว้ในหมวดอื่น	-	-	-	-	-	-	-	-	-	-	-	-	-	-	-	-	-	-	-	-	-	10. Workers not classifiable by occupation
หญิง	1,201				209						835											FEMALE
1. ผู้ปฏิบัติงานขาย ข้าราชการระดับอาวุโส และผู้จัดการ	-	-	-	-	209	-	-	-	-	-	-	-	-	-	-	-	-	-	-	-	-	1. Legislators, senior officials and managers
2. ผู้ประกอบการวิชาชีพด้านต่างๆ	-	-	-	-	209	-	-	-	-	-	-	-	-	-	-	-	-	-	-	-	-	2. Professionals
3. ผู้ประกอบการวิชาชีพด้านเทคนิคสาขาต่างๆ และอาชีพที่เกี่ยวข้อง	-	-	-	-	-	-	-	-	-	-	-	-	-	-	-	-	-	-	-	-	-	3. Technicians and associate professionals
4. เติมน้ำมัน	-	-	-	-	-	-	-	-	-	-	-	-	-	-	-	-	-	-	-	-	-	4. Clerks
5. พนักงานบริการและพนักงานในร้านค้า และตลาด	-	-	-	-	-	-	-	-	-	-	-	-	-	-	-	-	-	-	-	-	-	5. Service workers and shop and market sales workers
6. ผู้ปฏิบัติงานที่มีฝีมือในด้านเกษตรกรรม และการประมง	-	-	-	-	-	-	-	-	-	-	-	-	-	-	-	-	-	-	-	-	-	6. Skilled agricultural and fishery workers
7. ผู้ปฏิบัติงานด้านความงามทางผิวหนัง และธุรกิจการตัดผมที่เกี่ยวข้อง	-	-	-	-	-	-	-	-	-	-	-	-	-	-	-	-	-	-	-	-	-	7. Craft and related trades workers
8. ผู้ปฏิบัติงานโรงงานและเครื่องจักร และผู้ปฏิบัติงานด้านการประกอบ	-	-	-	-	-	-	-	-	-	-	-	-	-	-	-	-	-	-	-	-	-	8. Plant and machine operators and assemblers
9. อาชีพขั้นพื้นฐานต่างๆ ในด้านการขาย และการให้บริการ	-	-	-	-	-	-	-	-	-	-	-	-	-	-	-	-	-	-	-	-	-	9. Elementary occupations
10. คนงานซึ่งไม่ได้จำแนกไว้ในหมวดอื่น	-	-	-	-	-	-	-	-	-	-	-	-	-	-	-	-	-	-	-	-	-	10. Workers not classifiable by occupation

ตารางที่ 14 จำนวนผู้ว่างงาน ที่เคยทำงานมาก่อน จำนวนตามอาชีพที่ทำครั้งสุดท้าย อุตสาหกรรมที่ทำครั้งสุดท้าย เพศ และเขตการปกครอง ภาคตะวันออกเฉียงเหนือ (ต่อ)

TABLE 14 UNEMPLOYED PERSONS, EVER WORKED BY LAST OCCUPATION, LAST INDUSTRY, SEX AND AREA, NORTHEASTERN REGION (Contd.)

อาชีพที่ทำครั้งสุดท้าย	ในเขตเทศบาล MUNICIPAL AREA														รวม	LAST OCCUPATION
	อุตสาหกรรมที่ทำครั้งสุดท้าย							Last Industry								
	เหมืองแร่	การทำเหมืองและเหมืองหิน	ไฟฟ้า	ก๊าซ	น้ำประปา	น้ำเสีย	การก่อสร้าง	การขนส่ง	การขนส่ง	การขนส่ง	การขนส่ง	การขนส่ง	การขนส่ง	การขนส่ง		
1. ผู้ปฏิบัติงานขาย	545	1,913	-	-	-	-	237	2,609	252	1,190	393	-	-	-	-	TOTAL
ชาย	545	403	-	-	-	-	237	1,316	252	247	393	-	-	-	-	MALE
1. ผู้ปฏิบัติงานขาย	-	-	-	-	-	-	11	-	-	-	-	-	-	-	-	1. Legislators, senior officials
และผู้จัดการ	-	-	-	-	-	-	-	-	-	-	-	-	-	-	-	and managers
2. ผู้ประกอบวิชาชีพด้านต่างๆ	-	-	-	-	-	-	-	-	-	-	289	-	-	-	-	2. Professionals
3. ผู้ประกอบวิชาชีพด้านเทคนิคสาขาต่างๆ	-	-	-	-	-	-	-	-	-	-	104	-	-	-	-	3. Technicians and associate professionals
และอาชีพที่เกี่ยวข้อง	-	-	-	-	-	-	-	-	-	-	-	-	-	-	-	
4. เสมียน	-	-	-	-	-	-	-	-	-	-	81	-	-	-	-	4. Clerks
5. พนักงานบริการและพนักงานร้านค้า	-	-	-	-	-	-	-	283	-	-	167	-	-	-	-	5. Service workers and shop and market sales workers
และตลาด	-	-	-	-	-	-	-	-	-	-	-	-	-	-	-	
6. ผู้ปฏิบัติงานที่มีชื่อในด้านการเกษตร	-	-	-	-	-	-	-	-	-	-	-	-	-	-	-	6. Skilled agricultural and fishery workers
และการประมง	-	-	-	-	-	-	-	-	-	-	-	-	-	-	-	
7. ผู้ปฏิบัติงานด้านความสามารถทางฝีมือ	272	79	-	-	-	-	226	226	-	-	-	-	-	-	-	7. Craft and related trades workers
และธุรกิจการค้าที่เกี่ยวข้อง	-	-	-	-	-	-	-	-	-	-	-	-	-	-	-	
8. ผู้ปฏิบัติการโรงงานและเครื่องจักร	273	214	-	-	-	-	-	-	252	-	-	-	-	-	-	8. Plant and machine operators and assemblers
และผู้ปฏิบัติงานด้านการประกอบ	-	-	-	-	-	-	-	-	-	-	-	-	-	-	-	
9. อาชีพขั้นพื้นฐานต่างๆ ในด้านเกษตร	-	111	-	-	-	-	-	807	-	-	-	-	-	-	-	9. Elementary occupations
และการให้บริการ	-	-	-	-	-	-	-	-	-	-	-	-	-	-	-	
10. คนงานซึ่งมิได้จำแนกไว้ในหมวดอื่น	-	-	-	-	-	-	-	-	-	-	-	-	-	-	-	10. Workers not classifiable by occupation

ตารางที่ 14 จำนวนผู้ว่างงาน ที่เคยทำงานมาก่อน จำนวนตามอาชีพที่ทำครั้งสุดท้าย อุสาหกรรมที่ทำครั้งสุดท้าย เพศ และเขตการปกครอง ภาคตะวันออกเฉียงเหนือ (ต่อ)

TABLE 14 UNEMPLOYED PERSONS, EVER WORKED BY LAST OCCUPATION, LAST INDUSTRY, SEX AND AREA, NORTHEASTERN REGION (Contd.)

ไตรมาสที่ 4/2556 : Quarter 4/2013

ในเขตเทศบาล MUNICIPAL AREA

อาชีพที่ทำครั้งสุดท้าย	อุตสาหกรรมที่ทำครั้งสุดท้าย Last Industry											LAST OCCUPATION
	รวม	อุตสาหกรรม										
		เกษตรกรรมและการประมง	การทำเหมืองแร่และเหมืองหิน	การผลิต	ไฟฟ้า ก๊าซ ไอน้ำระบบปรับอากาศ	การจัดการน้ำ บำบัดน้ำเสีย และประปา	การก่อสร้าง	การขนส่ง การขนส่งทางบก	การขนส่ง การขนส่งทางอากาศ การขนส่งทางน้ำ	ที่พักแรมและบริการด้านอาหาร	ข้อมูลข่าวสาร และการสื่อสาร	
Total	Agriculture and aquaculture	Mining	Manufacturing	Electricity and air conditioning	Water supply and sewerage	Construction	Transport, storage and communication	Accommodation and food service	Information and communication	Financial intermediation	FEMALE	
หญิง	5,737	948	-	1,510	-	-	-	1,293	-	942	-	FEMALE
1. ผู้ปฏิบัติงานหมายข้าราชการระดับอาวุโสและผู้จัดการ	64	-	-	64	-	-	-	-	-	-	-	1. Legislators, senior officials and managers
2. ผู้ประกอบวิชาชีพด้านต่างๆ	209	-	-	-	-	-	-	-	-	-	-	2. Professionals
3. ผู้ประกอบวิชาชีพด้านเทคนิคสาขาต่างๆ และอาชีพที่เกี่ยวข้อง	728	-	-	354	-	-	-	375	-	-	-	3. Technicians and associate professionals
4. เสมียน	268	-	-	-	-	-	-	-	-	268	-	4. Clerks
5. พนักงานบริการและพนักงานในร้านค้าและตลาด	2,427	-	-	-	-	-	-	919	-	674	-	5. Service workers and shop and market sales workers
6. ผู้ปฏิบัติงานที่มีชื่อในด้านเกษตรกรรมและการประมง	948	948	-	-	-	-	-	-	-	-	-	6. Skilled agricultural and fishery workers
7. ผู้ปฏิบัติงานด้านความงามทางผิวเนื้อและธุรกิจการค้าที่เกี่ยวข้อง	249	-	-	249	-	-	-	-	-	-	-	7. Craft and related trades workers
8. ผู้ปฏิบัติงานโรงงานและเครื่องจักรและผู้ปฏิบัติงานด้านการประกอบ	843	-	-	843	-	-	-	-	-	-	-	8. Plant and machine operators and assemblers
9. อาชีพขั้นพื้นฐานต่างๆ ในด้านการขายและการให้บริการ	-	-	-	-	-	-	-	-	-	-	-	9. Elementary occupations
10. คนงานซึ่งมิได้จำแนกไว้ในหมวดอื่น	-	-	-	-	-	-	-	-	-	-	-	10. Workers not classifiable by occupation

ตารางที่ 14 จำนวนผู้ว่างงาน ที่เคยทำงานมาก่อน จำนวนตามอาชีพที่ทำครั้งสุดท้าย อุตสาหกรรมที่ทำครั้งสุดท้าย เพศ และเขตการปกครอง ภาคตะวันออกเฉียงเหนือ (ต่อ)

TABLE 14 UNEMPLOYED PERSONS, EVER WORKED BY LAST OCCUPATION, LAST INDUSTRY, SEX AND AREA, NORTHEASTERN REGION (Contd.)

หน่วยเป็นคน : Person

อาชีพที่ทำครั้งสุดท้าย	อุตสาหกรรมที่ทำครั้งสุดท้าย (ต่อ) Last Industry (Contd.)										ไม่ทราบ	กิจกรรมของ องค์กร Extra- territorial	LAST OCCUPATION
	กิจกรรม อสังหาริมทรัพย์ Real estate activities	กิจกรรมทางวิชาชีพ วิชาชีพและเทคโนโลยี Professional, scientific technical activities	การบริหารสนับสนุน และป้องกันประเทศ Administrative and support service activities	การบริหารราชการ ป้องกันประเทศ Public admini- stration defence	การศึกษา Education	งานสังคมสงเคราะห์ Health and social work	ศิลปะ ความบันเทิง และนันทนาการ Art, entertainment	บริการด้านอื่นๆ Other service	งานในครัวเรือน ส่วนบุคคล Activities of household	กิจการของ องค์กร Extra- territorial			
1. ผู้ปฏิบัติงานหมาย ข้าราชการระดับอาวุโส และผู้จัดการ	-	-	-	-	209	835	-	-	-	-	-	-	TOTAL
ชาย	-	-	-	-	-	-	-	-	-	-	-	-	MALE
2. ผู้ประกอบวิชาชีพด้านต่างๆ	-	-	-	-	-	-	-	-	-	-	-	-	1. Legislators, senior officials and managers
3. ผู้ประกอบวิชาชีพด้านเทคนิคสาขาต่างๆ และอาชีพที่เกี่ยวข้อง	-	-	-	-	-	-	-	-	-	-	-	-	2. Professionals
4. เสมียน	-	-	-	-	-	-	-	-	-	-	-	-	3. Technicians and associate professionals
5. พนักงานบริการและพนักงานร้านค้า และตลาด	-	-	-	-	-	-	-	-	-	-	-	-	4. Clerks
6. ผู้ปฏิบัติงานที่มีฝีมือในด้านการเกษตร และการประมง	-	-	-	-	-	-	-	-	-	-	-	-	5. Service workers and shop and market sales workers
7. ผู้ปฏิบัติงานด้านความสามารถที่มีฝีมือ และธุรกิจการค้าที่เกี่ยวข้อง	-	-	-	-	-	-	-	-	-	-	-	-	6. Skilled agricultural and fishery workers
8. ผู้ปฏิบัติงานโรงงานและเครื่องจักร และผู้ปฏิบัติงานด้านการประกอบ	-	-	-	-	-	-	-	-	-	-	-	-	7. Craft and related trades workers
9. อาชีพขั้นพื้นฐานต่างๆ ในด้านกรขาย และการให้บริการ	-	-	-	-	-	-	-	-	-	-	-	-	8. Plant and machine operators and assemblers
10. คนงานซึ่งมีได้จำแนกไว้ในหมวดอื่น	-	-	-	-	-	-	-	-	-	-	-	-	9. Elementary occupations
	-	-	-	-	-	-	-	-	-	-	-	-	10. Workers not classifiable by occupation

ตารางที่ 14 จำนวนผู้ว่างงานที่เคยทำงานมาก่อน จำนวนตามอาชีพที่ทำครั้งสุดท้าย อุตสาหกรรมที่ทำครั้งสุดท้าย เพศ และเขตการปกครอง ภาคตะวันออกเฉียงเหนือ (ต่อ)

TABLE 14 UNEMPLOYED PERSONS, EVER WORKED BY LAST OCCUPATION, LAST INDUSTRY, SEX AND AREA, NORTHEASTERN REGION (Contd.)

อาชีพที่ทำครั้งสุดท้าย	อุตสาหกรรมที่ทำครั้งสุดท้าย (ต่อ) Last Industry (Contd.)										LAST OCCUPATION	
	กิจกรรมอสังหาริมทรัพย์ Real estate activities	กิจกรรมทางวิชาชีพ วิชาชีพและเทคนิค Professional, scientific technical activities	การบริหารสนับสนุน และป้องกันประเทศ Administrative and support service activities	การบริหารราชการ และป้องกันประเทศ Public administration and defence	การศึกษา Education	งานสังคมสงเคราะห์ Health and social work	ศิลปะ ความบันเทิง และนันทนาการ Art, entertainment and recreation	บริการด้านอื่นๆ Other service	งานในครัวเรือน ส่วนบุคคล Activities of household	กิจกรรมขององค์กร Extra-territorial		ไม่ทราบ Unknown
หญิง	-	-	-	-	209	835	-	-	-	-	-	FEMALE
1. ผู้บัญญัติกฎหมาย ข้าราชการระดับอาวุโส และผู้จัดการ	-	-	-	-	-	-	-	-	-	-	-	1. Legislators, senior officials and managers
2. ผู้ประกอบวิชาชีพด้านต่างๆ	-	-	-	-	209	-	-	-	-	-	-	2. Professionals
3. ผู้ประกอบวิชาชีพด้านเทคนิคสาขาต่างๆ และอาชีพที่เกี่ยวข้อง	-	-	-	-	-	-	-	-	-	-	-	3. Technicians and associate professionals
4. เสมียน	-	-	-	-	-	-	-	-	-	-	-	4. Clerks
5. พนักงานบริการและพนักงานในร้านค้า และตลาด	-	-	-	-	-	835	-	-	-	-	-	5. Service workers and shop and market sales workers
6. ผู้ปฏิบัติงานที่มีฝีมือในด้านเกษตร และการประมง	-	-	-	-	-	-	-	-	-	-	-	6. Skilled agricultural and fishery workers
7. ผู้ปฏิบัติงานด้านความงามทางผิวหนัง และธุรกิจการค้าที่เกี่ยวข้อง	-	-	-	-	-	-	-	-	-	-	-	7. Craft and related trades workers
8. ผู้ปฏิบัติการโรงงานและเครื่องจักร และผู้ปฏิบัติงานด้านการประกอบ	-	-	-	-	-	-	-	-	-	-	-	8. Plant and machine operators and assemblers
9. อาชีพขั้นพื้นฐานต่างๆ ในด้านการขาย และการให้บริการ	-	-	-	-	-	-	-	-	-	-	-	9. Elementary occupations
10. คนงานซึ่งมิได้จำแนกไว้ในหมวดอื่น	-	-	-	-	-	-	-	-	-	-	-	10. Workers not classifiable by occupation

ตารางที่ 14 จำนวนผู้ว่างงานที่เคยทำงานมาก่อน จำแนกตามอาชีพที่ทำงานครั้งสุดท้าย อุตสาหกรรมที่ทำงานครั้งสุดท้าย เพศ และเขตภาคกลาง ภาคตะวันออกเฉียงเหนือ (ต่อ)

TABLE 14 UNEMPLOYED PERSONS, EVER WORKED BY LAST OCCUPATION, LAST INDUSTRY SEX AND AREA, NORTHEASTERN REGION (Contd.)

อาชีพที่ทำงานครั้งสุดท้าย	อุตสาหกรรมที่ทำงานครั้งสุดท้าย Last Industry													ทั้งหมด	เพศ	LAST OCCUPATION
	นอกเขตเทศบาล NON-MUNICIPAL AREA															
	รวม	เกษตรกรรม การป่าไม้ และการประมง Agriculture	การทำเหมืองแร่ และเหมืองหิน Mining	การผลิตไฟฟ้า ก๊าซ ไฮโดรเจนระบบปรับอากาศ Electricity	การก่อสร้าง และประปา Water supply sewerage, waste	การก่อสร้าง	การขนส่ง การขนส่ง การขนส่ง การขนส่ง Transport, storage	การขนส่ง และเก็บ Transportation	ที่พักแรมและ บริการด้านอาหาร Accommodation and food service	ข้อมูลข่าวสาร และการสื่อสาร Information and communication	กิจกรรมการเงินและ การประกันภัย Financial intermediation	การค้าปลีก และการค้าส่ง Retail and wholesale trade	การขนส่ง และเก็บ Transportation			
ยอดรวม	28,464	2,981	909	10,786	-	6,890	2,949	2,012	-	-	-	-	-	-	-	TOTAL
ชาย	17,951	1,152	909	6,393	-	4,567	2,432	1,763	-	-	-	-	-	-	-	MALE
1. ผู้ปฏิบัติงานในอาชีพที่ทำงานครั้งสุดท้าย	736	-	-	-	-	-	-	-	-	-	-	-	-	-	-	1. Legislator, senior officials and manage
และผู้จัดการ	-	-	-	-	-	-	-	-	-	-	-	-	-	-	-	2. Professionals
2. ผู้ประกอบวิชาชีพด้านต่างๆ	-	-	-	-	-	-	-	-	-	-	-	-	-	-	-	3. Technicians and associate professionals
3. ผู้ประกอบวิชาชีพด้านเทคนิคต่างๆ	-	-	-	-	-	-	-	-	-	-	-	-	-	-	-	4. Clerks
และอาชีพที่เกี่ยวข้อง	-	-	-	-	-	-	-	-	-	-	-	-	-	-	-	5. Service workers and shop and market sales workers
4. เสมียน	-	-	-	-	-	-	-	-	-	-	-	-	-	-	-	6. Skilled agricultural and fishery workers
5. พนักงานบริการและพนักงานในร้านค้า และตลาด	1,720	-	-	1,296	-	-	424	-	-	-	-	-	-	-	-	7. Craftsmen and related trades workers
6. ผู้ปฏิบัติงานที่มีฝีมือในด้านเกษตร และการประมง	561	-	-	-	-	-	-	-	-	-	-	-	-	-	-	8. Plant and machine operators and assemblers
7. ผู้ปฏิบัติงานด้านความงามการทางฝีมือ และธุรกิจการค้าที่เกี่ยวข้อง	4,831	-	-	-	1,060	2,008	1,763	-	-	-	-	-	-	-	-	9. Elementary occupations
8. ผู้ปฏิบัติการโรงงานและเครื่องจักร และผู้ปฏิบัติงานด้านการประกอบ	3,654	-	-	2,081	-	1,574	-	-	-	-	-	-	-	-	-	10. Workers not classifiable by occupation
9. อาชีพขั้นพื้นฐานต่างๆ ในด้านการขาย และการให้บริการ	6,449	591	909	3,016	-	1,934	-	-	-	-	-	-	-	-	-	-
10. คนงานซึ่งมีตำแหน่งงานที่ไม่แน่นอน	-	-	-	-	-	-	-	-	-	-	-	-	-	-	-	-

ตารางที่ 14 จำนวนผู้ว่างงานที่เคยทำงานมาก่อน จำแนกตามอาชีพที่ทำงานครั้งสุดท้าย อุตสาหกรรมที่ทำงานครั้งสุดท้าย เพศ และเขตภาคของ ภาคตะวันออกเฉียงเหนือ (ต่อ)

TABLE 14 UNEMPLOYED PERSONS, EVER WORKED BY LAST OCCUPATION, LAST INDUSTRY SEX AND AREA, NORTHEASTERN REGION (Contd.)

อาชีพที่ทำงานครั้งสุดท้าย	อุตสาหกรรมที่ทำงานครั้งสุดท้าย Last Industry											LAST OCCUPATION	
	รวม	เกษตรกรรม	การทำเหมืองแร่และเหมืองหิน	การผลิต	ไฟฟ้า ก๊าซ ไอน้ำระบบปรับอากาศ	การก่อสร้าง	การก่อสร้าง	การขนส่ง และการขนส่ง	การขนส่ง	การขนส่ง	ที่พักแรมและ		ข้อมูลข่าวสารและการสื่อสาร
	Total	Agriculture	Mining	Manufacturing	Electricity	Construction	Transport, storage and communication	Transport, storage and communication	Transport, storage and communication	Accommodation and food service	Information and communication	Financial intermediation	
หญิง	10,513	1,830	-	4,394	-	2,322	516	-	250	-	-	-	FEMALE
1. ผู้ปฏิบัติงานในนามข้าราชการระดับอาวุโสและผู้จัดการ	-	-	-	-	-	-	-	-	-	-	-	-	1. Legislator, senior officials and manage
2. ผู้ประกอบวิชาชีพด้านต่างๆ	-	-	-	-	-	-	-	-	-	-	-	-	2. Professionals
3. ผู้ประกอบวิชาชีพด้านเทคนิคสาขาต่างๆ และอาชีพที่เกี่ยวข้อง	-	-	-	-	-	-	-	-	-	-	-	-	3. Technicians and associate professionals
4. เสียน	1,717	-	-	-	-	-	516	-	-	-	-	-	4. Clerks
5. พนักงานบริการและพนักงานในร้านค้าและตลาด	250	-	-	-	-	-	-	-	250	-	-	-	5. Service workers and shop and market sales workers
6. ผู้ปฏิบัติงานที่มีชื่อในด้านเกษตรกรรมและการประมง	1,830	1,830	-	-	-	-	-	-	-	-	-	-	6. Skilled agricultural and fishery workers
7. ผู้ปฏิบัติงานด้านความงามการทงสิ่งมีชื่อและธุรกิจการค้าที่เกี่ยวข้อง	650	-	-	650	-	-	-	-	-	-	-	-	7. Craftsmen and related trades workers
8. ผู้ปฏิบัติการโรงงานและเครื่องจักรและผู้ปฏิบัติงานด้านการประกอบ	1,558	-	-	1,558	-	-	-	-	-	-	-	-	8. Plant and machine operators and assemblers
9. อาชีพขั้นพื้นฐานต่างๆ ในด้านการขายและการให้บริการ	4,508	-	-	2,186	-	2,322	-	-	-	-	-	-	9. Elementary occupations
10. คนงานซึ่งมีได้จำแนกไว้ในหมวดอื่น	-	-	-	-	-	-	-	-	-	-	-	-	10. Workers not classifiable by occupation

ตารางที่ 14 จำนวนผู้ว่างงาน ที่เคยทำงานมาก่อน จำแนกตามอาชีพที่ครั้งสุดท้าย อุตสาหกรรมที่ครั้งสุดท้าย เพศ และเขตการปกครอง ภาคตะวันออกเฉียงเหนือ (ต่อ)

TABLE 14 UNEMPLOYED PERSONS, EVER WORKED BY LAST OCCUPATION, LAST INDUSTRY, SEX AND AREA, NORTHEASTERN REGION (Contd.)

หน่วยเป็นหมื่น : Person

อาชีพที่ครั้งสุดท้าย	อุตสาหกรรมที่ครั้งสุดท้าย (ต่อ) Last Industry (Contd.)										ไม่ทราบ	LAST OCCUPATION
	กิจกรรมอสังหาริมทรัพย์ Real estate activities	กิจกรรมทางวิชาชีพ วิทยาศาสตร์และเทคโนโลยี Professional, scientific and technical activities	การบริหารสนับสนุน และบริการอื่น ๆ Administrative and support service activities	การบริหารราชการ และป้องกันประเทศ Public administration and defence	การศึกษา Education	กิจกรรมด้านสุขภาพ งานสังคมสงเคราะห์ Health and social work	ศิลปะ ความบันเทิง และนันทนาการ Art, entertainment and recreation	บริการด้านอื่นๆ Other service	งานในครัวเรือนส่วนบุคคล Activities of household	กิจกรรมขององค์กร Extra-territorial		
ยอดรวม	-	1,201	-	736	-	-	-	-	-	-	-	TOTAL
ชาย	-	-	-	736	-	-	-	-	-	-	-	MALE
1. ผู้ปฏิบัติงานหมาย วิชาการระดับอาวุโส และผู้จัดการ	-	-	-	736	-	-	-	-	-	-	-	1. Legislators, senior officials and managers
2. ผู้ประกอบวิชาชีพด้านต่างๆ	-	-	-	-	-	-	-	-	-	-	-	2. Professionals
3. ผู้ประกอบวิชาชีพด้านเทคนิคสาขาต่างๆ และอาชีพที่เกี่ยวข้อง	-	-	-	-	-	-	-	-	-	-	-	3. Technicians and associate professionals
4. เสมียน	-	-	-	-	-	-	-	-	-	-	-	4. Clerks
5. พนักงานบริการและพนักงานในร้านค้า และตลาด	-	-	-	-	-	-	-	-	-	-	-	5. Service workers and shop and market sales workers
6. ผู้ปฏิบัติงานที่มีชื่อไม่ด้านเกษตรกรรม และการประมง	-	-	-	-	-	-	-	-	-	-	-	6. Skilled agricultural and fishery workers
7. ผู้ปฏิบัติงานด้านความงามทางผิวพรรณ และธุรกิจการค้าที่เกี่ยวข้อง	-	-	-	-	-	-	-	-	-	-	-	7. Craft and related trades workers
8. ผู้ปฏิบัติการโรงงานและเครื่องจักร และผู้ปฏิบัติงานด้านการประกอบ	-	-	-	-	-	-	-	-	-	-	-	8. Plant and machine operators and assemblers
9. อาชีพขั้นพื้นฐานต่างๆ ในด้านการขาย และการให้บริการ	-	-	-	-	-	-	-	-	-	-	-	9. Elementary occupations
10. คนงานซึ่งมีชื่อจำแนกไม่หมดอื่น	-	-	-	-	-	-	-	-	-	-	-	10. Workers not classifiable by occupation

ตารางที่ 14 จำนวนผู้ว่างงาน ที่เคยทำงานมาก่อน จำแนกตามอาชีพที่ครั้งสุดท้าย อุตสาหกรรมที่ครั้งสุดท้าย เพศ และเขตการปกครอง ภาคตะวันออกเฉียงเหนือ (ต่อ)

TABLE 14 UNEMPLOYED PERSONS, EVER WORKED BY LAST OCCUPATION, LAST INDUSTRY, SEX AND AREA, NORTHEASTERN REGION (Contd.)

ไตรมาสที่ 4/2556 : Quarter 4/2013

นอกเขตเทศบาล NON-MUNICIPAL AREA

อาชีพที่ครั้งสุดท้าย	อุตสาหกรรมที่ครั้งสุดท้าย (ต่อ) Last Industry (Contd.)										ไม่ทราบ	LAST OCCUPATION	
	กิจกรรมอสังหาริมทรัพย์ Real estate activities	กิจกรรมทางวิชาชีพ วิทยาศาสตร์และเทคโนโลยี Professional, scientific and technical activities	การบริหารสนับสนุน และบริการสนับสนุน Administrative and support service activities	การบริหารราชการ และป้องกันประเทศ Public administration and defence	การศึกษา Education	งานสังคมสงเคราะห์ Health and social work	ศิลปะ ความบันเทิง และนันทนาการ Art, entertainment and recreation	บริการด้านอื่นๆ Other service	งานในครัวเรือน ส่วนบุคคล Activities of household	กิจกรรมขององค์กร Extra-territorial			
หญิง	-	1,201	-	-	-	-	-	-	-	-	-	-	FEMALE
1. ผู้บัญญัติกฎหมาย ข้าราชการระดับอาวุโส และผู้จัดการ	-	-	-	-	-	-	-	-	-	-	-	-	1. Legislators, senior officials and managers
2. ผู้ประกอบวิชาชีพด้านต่างๆ	-	-	-	-	-	-	-	-	-	-	-	-	2. Professionals
3. ผู้ประกอบวิชาชีพด้านเทคนิคสาขาต่างๆ และอาชีพที่เกี่ยวข้อง	-	-	-	-	-	-	-	-	-	-	-	-	3. Technicians and associate professionals
4. เสมียน	-	1,201	-	-	-	-	-	-	-	-	-	-	4. Clerks
5. พนักงานบริการและพนักงานในร้านค้า และตลาด	-	-	-	-	-	-	-	-	-	-	-	-	5. Service workers and shop and market sales workers
6. ผู้ปฏิบัติงานที่มีมือไม่ด้านเกษตรกรรม และการประมง	-	-	-	-	-	-	-	-	-	-	-	-	6. Skilled agricultural and fishery workers
7. ผู้ปฏิบัติงานด้านความงามกรรตงที่มีชื่อเสียง และธุรกิจการค้าที่เกี่ยวข้อง	-	-	-	-	-	-	-	-	-	-	-	-	7. Craft and related trades workers
8. ผู้ปฏิบัติการโรงงานและเครื่องจักร และผู้ปฏิบัติงานด้านการประกอบ	-	-	-	-	-	-	-	-	-	-	-	-	8. Plant and machine operators and assemblers
9. อาชีพขั้นพื้นฐานต่างๆ ในด้านการขาย และการให้บริการ	-	-	-	-	-	-	-	-	-	-	-	-	9. Elementary occupations
10. คนงานซึ่งมิได้จำแนกไว้ในหมวดอื่น	-	-	-	-	-	-	-	-	-	-	-	-	10. Workers not classifiable by occupation

ตารางที่ 15 จำนวนลูกจ้าง จำนวนตามค่าจ้างเฉลี่ย ผลประโยชน์อื่นๆ ที่ได้รับ อุตสาหกรรม ภาคตะวันออกเฉียงเหนือ

TABLE 15 EMPLOYEE BY AVERAGE WAGE, FRINGE BENEFIT, INDUSTRY, NORTHEASTERN REGION

ไตรมาสที่ 4/2556 : Quarter4/2013

หน่วยเป็นพัน : In Thousands

อุตสาหกรรม	จำนวนลูกจ้าง Total Employee	ค่าจ้างเฉลี่ย Average Wage	ลูกจ้างที่ได้รับผลประโยชน์อื่นๆ					Employee Receive Fringe Benefit				INDUSTRY
			ได้รับเป็นเงิน In Cash		ได้รับเป็นสิ่งของ In Kind			ได้รับเป็นสิ่งของ				
			โบนัส Bonus	ค่าล่วงเวลา Overtime	เงินอื่นๆ Other Income	อาหาร Food	เครื่องแต่งกาย Clothes	ที่อยู่อาศัย Housing	อื่นๆ Others			
ยอดรวม	3,834.2	9,999.4	11.8	219.6	459.3	293.3	6.7	69.1	39.3	TOTAL		
1. เกษตรกรรม การป่าไม้ และการประมง	562.7	4,707.6	0.6	4.6	1.8	120.0	0.2	2.2	6.7	1. Agriculture, forestry and fishing		
2. การทำเหมืองแร่ และเหมืองหิน	29.9	6,870.1	-	0.1	5.0	-	0.2	-	-	2. Mining and quarrying		
3. การผลิต	588.4	8,754.0	2.0	100.1	45.0	35.9	0.7	1.6	16.5	3. Manufacturing		
4. ไฟฟ้า ก๊าซ ไอน้ำและระบบปรับอากาศ	24.9	17,729.5	-	-	0.7	-	-	3.2	-	4. Electricity, gas, steam and air conditioning supply		
5. การจัดหา การจัดการและการบำบัดน้ำเสีย ของเสีย และสิ่งปฏิกูล	14.8	16,410.7	0.4	1.3	2.1	-	-	1.8	1.5	5. Water supply; sewerage, waste management and remediation activities		
6. การก่อสร้าง	582.2	6,639.1	2.5	9.2	7.8	21.8	-	5.7	7.0	6. Construction		
7. การขายส่ง และการขายปลีก การซ่อมยานยนต์	554.2	8,496.2	0.7	25.5	56.4	32.1	4.9	7.6	-	7. Wholesale and retail trade; repair of motor vehicles and motorcycles		
8. การขนส่ง และสถานที่เก็บสินค้า	52.8	10,870.8	0.2	3.3	3.7	4.5	-	3.1	1.2	8. Transportation and storage		
9. ที่พักแรมและบริการด้านอาหาร	109.0	7,398.4	-	9.5	13.5	47.5	-	2.6	0.3	9. Accommodation and food service activities		
10. ข้อมูลข่าวสารและการสื่อสาร	24.1	13,775.0	-	0.9	0.9	-	-	0.4	0.1	10. Information and communication		
11. กิจกรรมทางการเงินและการประกันภัย	62.2	19,295.2	2.4	2.8	19.2	0.4	0.4	0.5	0.1	11. Financial and insurance activities		
12. กิจกรรมอสังหาริมทรัพย์	8.3	12,253.8	-	0.4	1.3	-	-	-	-	12. Real estate activities		
13. กิจกรรมทางวิชาชีพ วิทยาศาสตร์ และเทคนิค	15.3	17,419.2	-	-	2.3	-	-	0.4	-	13. Professional, scientific and technical activities		
14. กิจกรรมการบริหารและการบริการสนับสนุน	18.1	8,002.8	-	1.7	1.8	1.4	-	0.5	-	14. Administrative and support service activities		
15. การบริหารราชการ การป้องกันประเทศ การประกันสังคม	547.9	12,347.5	1.1	6.5	94.2	8.3	0.2	21.3	0.7	15. Public administration and defence; compulsory social security		
16. การศึกษา	365.1	21,757.7	1.8	2.0	164.5	2.8	0.1	7.8	5.1	16. Education		
17. กิจกรรมด้านสุขภาพและงานสังคมสงเคราะห์	178.5	12,695.0	0.1	48.3	29.9	2.9	-	7.3	0.2	17. Human health and social work activities		
18. ศิลปะ ความบันเทิง และนันทนาการ	26.3	7,891.7	-	-	2.1	1.9	-	-	-	18. Arts, entertainment and recreation		
19. กิจกรรมบริการด้านอื่น ๆ	35.7	7,648.1	-	3.1	5.0	1.8	-	1.0	-	19. Other service activities		
20. กิจกรรมการจ้างงานในครัวเรือนส่วนบุคคล การผลิตสินค้าและบริการที่ขึ้นเองเพื่อใช้ในครัวเรือน	34.0	5,821.7	-	0.4	0.3	12.0	-	2.2	-	20. Activities of households as employers; undifferentiated goods and services-producing activities of households for own use		
21. กิจกรรมขององค์กรระหว่างประเทศ	-	-	-	-	-	-	-	-	-	21. Activities of extraterritorial organizations and bodies		
22. ไม่ทราบ	-	-	-	-	-	-	-	-	-	22. Unknown		

ตารางที่ 15 จำนวนลูกจ้าง จำนวนตามค่าจ้างเฉลี่ย ผลประโยชน์อื่นๆ ที่ได้รับ อุตสาหกรรม และเพศ ภาคตะวันออกเฉียงเหนือ
TABLE 15 EMPLOYEE BY AVERAGE WAGE, FRINGE BENEFIT, INDUSTRY AND SEX, NORTHEASTERN REGION

อุตสาหกรรม Industry	จำนวนลูกจ้าง Total Employee	ลูกจ้างที่ได้รับผลประโยชน์อื่นๆ Employee Receive Fringe Benefit										INDUSTRY	
		ได้รับเป็นเงิน In Cash					ได้รับเป็นสิ่งของ In Kind						
		ค่าจ้างเฉลี่ย Average Wage	โบนัส Bonus	ค่าล่วงเวลา Overtime	เงินอื่นๆ Other Income	อาหาร Food	เครื่องแต่งกาย Clothes	ที่อยู่อาศัย Housing	อื่นๆ Others				
ชาย													MALE
1 เกษตรกรรม การป่าไม้ และการประมง	2,273.7	9,773.9	7.8	105.6	259.2	159.7	3.5	49.4	18.1	3.0	1.1	1.1	3.0 1. Agriculture, forestry and fishing
2. การทำเหมืองแร่ และเหมืองหิน	330.9	5,052.0	0.6	4.0	1.8	64.1	-	2.2	4.7	-	-	-	- 2. Mining and quarrying
3. การผลิต	301.1	9,588.7	0.1	41.1	27.6	23.6	-	1.1	4.7	-	-	-	3. Manufacturing
4. ไฟฟ้า ก๊าซ ไอน้ำและระบบปรับอากาศ	23.8	17,800.6	-	-	0.6	-	-	2.9	-	-	-	-	- 4. Electricity, gas, steam and air conditioning supply
5. การจัดหา การจัดการและการบำบัดน้ำเสีย ของเสีย และสิ่งปฏิกูล	10.2	17,063.9	0.1	0.8	2.0	-	-	1.1	-	-	-	-	1.1 5. Water supply; sewerage, waste management and remediation activities
6. การก่อสร้าง	501.7	6,797.8	2.3	7.5	7.2	20.0	-	5.1	5.8	-	-	-	6. Construction
7. การขายส่ง และการขายปลีก การซ่อมยานยนต์	347.2	8,592.9	0.2	17.0	40.7	24.9	2.9	6.5	-	-	-	-	- 7. Wholesale and retail trade; repair of motor vehicles and motorcycles
8. การขนส่ง และสถานที่ไม่ใช่ค่า	48.7	10,887.6	0.2	3.3	3.5	4.5	-	2.0	1.2	-	-	-	8. Transportation and storage
9. ที่พักแรมและบริการด้านอาหาร	31.5	8,154.0	-	2.1	3.6	11.4	-	0.9	0.3	-	-	-	9. Accommodation and food service activities
10. ข้อมูลข่าวสารและการสื่อสาร	12.1	16,006.1	-	0.4	0.9	-	-	0.4	0.1	-	-	-	10. Information and communication
11. กิจกรรมทางสังคมและการพักผ่อน	23.7	21,477.8	2.3	2.6	8.1	0.4	0.4	0.5	0.1	-	-	-	11. Financial and insurance activities
12. กิจกรรมอสังหาริมทรัพย์	1.8	12,488.6	-	0.4	-	-	-	-	-	-	-	-	- 12. Real estate activities
13. กิจกรรมทางวิชาชีพ วิทยาศาสตร์ และเทคนิค	7.9	11,944.0	-	-	2.0	-	-	0.1	-	-	-	-	- 13. Professional, scientific and technical activities
14. กิจกรรมการบริการและการบริการสนับสนุน	10.2	7,960.2	-	1.7	1.4	0.4	-	0.2	-	-	-	-	- 14. Administrative and support service activities
15. การบริหารราชการ การป้องกันประเทศ การประกันสังคม	376.4	12,298.2	0.9	73.6	73.6	6.1	0.2	18.1	0.4	0.15	0.2	0.15	15. Public administration and defence; compulsory social security
16. การศึกษา	136.9	24,438.9	1.0	1.1	72.0	0.4	-	4.1	1.4	-	-	-	16. Education
17. กิจกรรมด้านสุขภาพและงานสังคมสงเคราะห์	48.7	11,919.7	0.1	15.1	7.3	-	-	3.3	0.2	-	-	-	17. Human health and social work activities
18. ศิลปะ ความบันเทิง และนันทนาการ	11.8	6,885.2	-	-	-	1.0	-	-	-	-	-	-	- 18. Arts, entertainment and recreation
19. กิจกรรมบริการด้านอื่น ๆ	19.6	7,565.2	-	2.3	2.2	0.6	-	0.1	-	-	-	-	- 19. Other service activities
20. กิจกรรมการจ้างงานไม่ได้รับเงินเดือน การผลิตสินค้าและบริการที่เชื่อมโยงกับครัวเรือน	5.8	6,480.2	-	-	-	2.3	-	1.0	-	-	-	-	- 20. Activities of households as employers; undifferentiated goods and services-producing activities of households for own use
21. กิจกรรมขององค์กรระหว่างประเทศ	-	-	-	-	-	-	-	-	-	-	-	-	- 21. Activities of extraterritorial organizations and bodies
22. ไม่ทราบ	-	-	-	-	-	-	-	-	-	-	-	-	- 22. Unknown
หญิง													FEMALE
1 เกษตรกรรม การป่าไม้ และการประมง	1,560.5	10,328.1	4.1	114.0	200.1	133.6	3.2	19.6	21.2	3.8	1.1	1.1	3.8 1. Agriculture, forestry and fishing
2. การทำเหมืองแร่ และเหมืองหิน	231.8	4,216.0	-	0.6	-	55.9	0.2	-	11.8	-	-	-	- 2. Mining and quarrying
3. การผลิต	5.8	6,548.9	-	-	0.2	-	0.1	-	3.1	-	-	-	3. Manufacturing
4. ไฟฟ้า ก๊าซ ไอน้ำและระบบปรับอากาศ	287.3	7,879.4	1.9	59.0	17.3	12.3	0.7	0.4	0.4	-	-	-	4. Electricity, gas, steam and air conditioning supply
5. การจัดหา การจัดการและการบำบัดน้ำเสีย ของเสีย และสิ่งปฏิกูล	1.1	16,196.2	-	-	0.1	-	-	0.4	-	-	-	-	5. Water supply; sewerage, waste management and remediation activities
6. การก่อสร้าง	4.6	14,966.8	0.3	0.4	0.2	-	-	0.7	-	-	-	-	6. Construction
7. การขายส่ง และการขายปลีก การซ่อมยานยนต์	80.6	5,650.5	0.2	1.8	0.6	1.8	-	0.6	1.1	-	-	-	7. Wholesale and retail trade; repair of motor vehicles and motorcycles
8. การขนส่ง และสถานที่ไม่ใช่ค่า	207.0	8,334.0	0.5	8.5	17.7	7.2	2.1	1.2	-	-	-	-	8. Transportation and storage
9. ที่พักแรมและบริการด้านอาหาร	4.1	10,672.4	-	-	0.2	-	-	1.1	-	-	-	-	9. Accommodation and food service activities
10. ข้อมูลข่าวสารและการสื่อสาร	7.4	7,090.8	-	7.4	9.9	36.1	-	1.7	-	-	-	-	10. Information and communication
11. กิจกรรมทางสังคมและการพักผ่อน	12.0	11,525.5	-	0.5	-	-	-	-	-	-	-	-	- 11. Financial and insurance activities
12. กิจกรรมอสังหาริมทรัพย์	38.5	17,954.0	0.1	0.2	11.1	-	-	-	-	-	-	-	- 12. Real estate activities
13. กิจกรรมทางวิชาชีพ วิทยาศาสตร์ และเทคนิค	6.6	12,189.5	-	-	1.3	-	-	-	-	-	-	-	- 13. Professional, scientific and technical activities
14. กิจกรรมการบริการและการบริการสนับสนุน	7.4	23,214.1	-	-	0.3	-	-	0.3	-	-	-	-	- 14. Administrative and support service activities
15. การบริหารราชการ การป้องกันประเทศ การประกันสังคม	7.9	8,057.8	-	-	-	1.0	-	0.3	0.3	0.15	0.2	0.15	15. Public administration and defence; compulsory social security
16. การศึกษา	171.6	12,455.8	0.2	0.4	20.6	2.2	0.1	3.2	3.7	-	-	-	16. Education
17. กิจกรรมด้านสุขภาพและงานสังคมสงเคราะห์	228.2	20,149.8	0.8	0.9	92.5	2.5	0.1	3.6	0.1	-	-	-	17. Human health and social work activities
18. ศิลปะ ความบันเทิง และนันทนาการ	129.7	12,986.2	0.0	33.1	22.7	2.9	-	4.0	0.1	-	-	-	18. Arts, entertainment and recreation
19. กิจกรรมบริการด้านอื่น ๆ	14.5	8,706.4	-	-	2.1	1.0	-	-	-	-	-	-	- 19. Other service activities
20. กิจกรรมการจ้างงานไม่ได้รับเงินเดือน การผลิตสินค้าและบริการที่เชื่อมโยงกับครัวเรือน	16.1	7,749.2	-	0.8	2.8	1.2	-	0.9	-	-	-	-	- 20. Activities of households as employers; undifferentiated goods and services-producing activities of households for own use
21. กิจกรรมขององค์กรระหว่างประเทศ	28.3	5,687.4	-	0.4	0.3	9.7	-	1.2	-	-	-	-	- 21. Activities of extraterritorial organizations and bodies
22. ไม่ทราบ	-	-	-	-	-	-	-	-	-	-	-	-	- 22. Unknown

ตารางที่ 15 จำนวนลูกจ้าง จำนวนตามค่าจ้างเฉลี่ย ผลประโยชน์อื่น ๆ ที่ได้รับ อุตสาหกรรม เพศ และเขตการปกครอง ภาคตะวันออกเฉียงเหนือ (ต่อ)

TABLE 15 EMPLOYEE BY AVERAGE WAGE, FRINGE BENEFIT, INDUSTRY, SEX AND AREA, NORTHEASTERN REGION (Contd.)

อุตสาหกรรม	จำนวนลูกจ้าง Total Employee	ค่าจ้างเฉลี่ย Average Wage	ไม่เขตเทศบาล MUNICIPAL AREA										INDUSTRY		
			ลูกจ้างที่ได้รับผลประโยชน์อื่น ๆ Employee Receive Fringe Benefit					ได้รับเป็นเงิน In Kind							
			โบนัส Bonus	ค่าล่วงเวลา Overtime	เงินอื่น ๆ Other Income	อาหาร Food	เครื่องแต่งกาย Clothes	ที่อยู่อาศัย Housing	อื่นๆ Others						
			1.7	34.9	73.2	0.5	23.9	0.5	13.3	5.8					
หญิง	427.5	13,113.0													FEMALE
1. เกษตรกรรม การป่าไม้ และการประมง	35.9	4,769.2	-	0.6	-	0.2	5.5	0.2	-	-	-	-	-	-	1.4 1. Agriculture, forestry and fishing
2. การทำเหมืองแร่ และเหมืองหิน	0.8	10,844.5	-	-	0.2	0.1	-	-	-	-	-	-	-	-	- 2. Mining and quarrying
3. การผลิต	53.2	8,310.9	-	10.4	1.8	-	2.3	-	0.4	0.4	0.4	0.4	0.4	0.4	2.7 3. Manufacturing
4. ไฟฟ้า ก๊าซ ไอน้ำและระบบปรับอากาศ	1.1	16,196.2	-	-	0.1	-	-	-	0.4	0.4	0.4	0.4	0.4	0.4	- 4. Electricity, gas, steam and air conditioning supply
5. การจัดหาไฟฟ้า การจัดการและการบำบัดน้ำเสีย ของเสีย และสิ่งมีพิษ	2.2	22,535.6	0.3	0.4	0.2	-	-	-	-	0.7	0.7	0.7	0.7	0.7	0.4 5. Water supply; sewerage, waste management and remediation activities
6. การก่อสร้าง	16.5	6,304.9	-	0.4	0.6	-	0.2	-	-	-	-	-	-	-	0.5 6. Construction
7. การขนส่ง และการขายปลีก การซ่อมยานยนต์	70.0	8,971.3	0.5	3.3	6.4	0.1	2.7	0.1	1.2	1.2	1.2	1.2	1.2	1.2	- 7. Wholesale and retail trade; repair of motor vehicles and motorcycles
8. การขนส่ง และสถานที่เก็บสินค้า	2.4	13,736.4	-	-	0.2	-	-	-	-	1.1	1.1	1.1	1.1	1.1	- 8. Transportation and storage
9. ที่พักแรมและบริการด้านอาหาร	22.6	7,317.7	-	0.3	2.4	-	8.0	-	1.0	1.0	1.0	1.0	1.0	1.0	- 9. Accommodation and food service activities
10. ข้อมูลข่าวสารและการสื่อสาร	2.4	12,273.6	-	0.5	-	-	-	-	-	-	-	-	-	-	- 10. Information and communication
11. กิจกรรมทางการเงินและการประกันภัย	14.0	20,596.1	0.1	0.2	2.5	-	-	-	-	-	-	-	-	-	- 11. Financial and insurance activities
12. กิจกรรมอสังหาริมทรัพย์	2.9	12,706.7	-	-	1.3	-	-	-	-	-	-	-	-	-	- 12. Real estate activities
13. กิจกรรมทางวิชาชีพ วิทยาศาสตร์ และเทคนิค	2.7	49,920.2	-	-	0.3	-	-	-	0.3	0.3	0.3	0.3	0.3	0.3	- 13. Professional, scientific and technical activities
14. กิจกรรมการบริการและการสนับสนุน	4.1	9,138.0	-	-	0.4	-	0.3	-	0.3	0.3	0.3	0.3	0.3	0.3	- 14. Administrative and support service activities
15. การบริหารราชการ การป้องกันประเทศ การประกันสังคม	56.8	15,163.6	0.2	0.2	9.5	0.1	0.4	0.1	3.2	3.2	3.2	3.2	3.2	3.2	0.3 15. Public administration and defence; compulsory social security
16. การศึกษา	73.3	23,187.5	0.6	0.9	35.2	0.1	0.6	0.1	2.5	2.5	2.5	2.5	2.5	2.5	0.5 16. Education
17. กิจกรรมด้านสุขภาพและงานสังคมสงเคราะห์	46.9	16,266.8	0.0	17.3	10.3	-	0.5	-	1.0	1.0	1.0	1.0	1.0	1.0	0.1 17. Human health and social work activities
18. ศิลปะ ความบันเทิง และนันทนาการ	2.7	9,898.5	-	-	0.2	-	-	-	-	-	-	-	-	-	- 18. Arts, entertainment and recreation
19. กิจกรรมบริการด้านอื่น ๆ	6.6	8,157.4	-	-	1.9	-	0.2	-	0.1	0.1	0.1	0.1	0.1	0.1	- 19. Other service activities
20. กิจกรรมการจ้างงานในครัวเรือนส่วนบุคคล การผลิตสินค้าและบริการที่ตนเองเพื่อใช้ในครัวเรือน	10.3	5,297.8	-	0.4	-	-	3.4	-	1.2	1.2	1.2	1.2	1.2	1.2	- 20. Activities of households as employers; undifferentiated goods and services-producing activities of households for own use
21. กิจกรรมขององค์กรระหว่างประเทศ	-	-	-	-	-	-	-	-	-	-	-	-	-	-	- 21. Activities of extraterritorial organizations and bodies
22. ไม่ทราบ	-	-	-	-	-	-	-	-	-	-	-	-	-	-	- 22. Unknown

ตารางที่ 15 จำนวนลูกจ้าง จำแนกตามค่าจ้างเฉลี่ย ผลประโยชน์อื่นๆ ที่ได้รับ อุตสาหกรรม เพศ และเขตการปกครอง ภาคตะวันออกเฉียงเหนือ (ต่อ)

TABLE 15 EMPLOYEE BY AVERAGE WAGE, FRINGE BENEFIT, INDUSTRY, SEX AND AREA, NORTHEASTERN REGION (Contd.)

อุตสาหกรรม Industry	จำนวนลูกจ้าง Total Employee	ค่าจ้างเฉลี่ย Average Wage		ลูกจ้างที่ได้รับผลประโยชน์อื่นๆ Employee Receive Fringe Benefit				ได้รับเป็นเงิน In Cash			ได้รับเป็นสิ่งของ In Kind			อุตสาหกรรม INDUSTRY
		ค่าจ้างเฉลี่ย Average	ค่าจ้างเฉลี่ย Wage	โบนัส Bonus	ค่าล่วงเวลา Overtime	เงินอื่นๆ Other Income		อาหาร Food	เครื่องแต่งกาย Clothes	ที่อยู่อาศัย Housing	อื่นๆ Others			
						ค่าล่วงเวลา Overtime	เงินอื่นๆ Other Income				ที่อยู่อาศัย Housing	อื่นๆ Others		
ยอดรวม	2,837.0	8,997.5	240.5	7.8	159.5	295.5	5.1	29.1	26.9	TOTAL				
ชาย	1,704.0	8,811.5	130.8	5.5	80.5	168.6	2.3	22.8	11.4	MALE				
1. เกษตรกรรม การป่าไม้ และการประมง	285.8	5,013.6	56.3	-	4.0	1.5	-	2.2	1.5	1. Agriculture, forestry and fishing				
2. การทำเหมืองแร่ และเหมืองหิน	22.8	6,516.0	-	-	-	4.9	-	-	-	2. Mining and quarrying				
3. การผลิต	230.8	9,096.6	20.2	-	31.2	24.6	-	-	3.3	3. Manufacturing				
4. ไฟฟ้า ก๊าซ ไอน้ำและระบบปรับอากาศ	14.0	10,492.5	-	-	-	-	-	-	-	4. Electricity, gas, steam and air conditioning supply				
5. การจัดหา การจัดการและการบำบัดน้ำเสีย ของเสีย และสิ่งปฏิกูล	4.2	10,969.3	-	-	0.8	0.7	-	-	-	5. Water supply; sewerage, waste management and remediation activities				
6. การก่อสร้าง	412.5	6,807.8	19.2	1.8	6.7	6.3	-	4.8	5.0	6. Construction				
7. การขายส่ง และการขายปลีก การซ่อมยานยนต์	238.8	8,473.6	17.0	-	13.3	27.8	2.3	3.1	7.0	7. Wholesale and retail trade; repair of motor vehicles and motorcycles				
8. การขนส่ง และสถานที่เก็บสินค้า	33.7	9,341.4	4.0	-	3.1	-	-	-	-	8. Transportation and storage				
9. ที่พักแรมและบริการด้านอาหาร	13.5	8,112.4	5.1	-	1.4	-	-	-	-	9. Accommodation and food service activities				
10. ข้อมูลข่าวสารและการสื่อสาร	6.3	12,624.4	-	-	-	-	-	-	-	10. Information and communication				
11. กิจกรรมทางการเงินและการประกันภัย	10.4	18,018.7	2.3	2.3	4.9	-	-	-	-	11. Financial and insurance activities				
12. กิจกรรมอสังหาริมทรัพย์	0.6	10,000.0	-	-	-	-	-	-	-	12. Real estate activities				
13. กิจกรรมทางวิชาชีพ วิทยาศาสตร์ และเทคนิค	6.6	10,376.8	-	-	-	1.6	-	-	-	13. Professional, scientific and technical activities				
14. กิจกรรมการบริการและการสนับสนุน	3.6	6,955.9	-	-	-	-	-	-	-	14. Administrative and support service activities				
15. การบริหารราชการ การป้องกันประเทศ การประกันสังคม	272.9	10,908.0	5.9	0.8	3.1	44.9	-	5.8	5.8	15. Public administration and defence; compulsory social security				
16. การศึกษา	83.7	23,405.5	-	0.6	-	43.7	-	2.7	0.7	16. Education				
17. กิจกรรมด้านสุขภาพและงานสังคมสงเคราะห์	35.5	10,671.1	-	-	12.4	5.7	-	3.2	3.2	17. Human health and social work activities				
18. ศิลปะ ความบันเทิง และนันทนาการ	9.6	6,310.8	0.8	-	-	-	-	-	-	18. Arts, entertainment and recreation				
19. กิจกรรมบริการด้านอื่น ๆ	15.3	8,035.2	-	-	2.2	2.2	-	-	-	19. Other service activities				
20. กิจกรรมการจ้างงานในครัวเรือนส่วนบุคคล การเคลื่อนย้ายและบริการที่ตนเองทำขึ้นหรือ การเคลื่อนย้ายและบริการที่ตนเองทำขึ้นหรือ	3.5	6,259.1	2.3	-	-	-	-	1.0	1.0	20. Activities of households as employers; undifferentiated goods and services-producing activities of households for own use				
21. กิจกรรมขององค์การระหว่างประเทศ	-	-	-	-	-	-	-	-	-	21. Activities of extraterritorial organizations and bodies				
22. ไม่ทราบ	-	-	-	-	-	-	-	-	-	22. Unknown				

ตารางที่ 15 จำนวนลูกจ้าง จำแนกตามค่าจ้างเฉลี่ย ผลประโยชน์อื่นๆ ที่ได้รับ อุตสาหกรรม เพศ และเขตการปกครอง ภาคตะวันออกเฉียงเหนือ (ต่อ)

TABLE 15 EMPLOYEE BY AVERAGE WAGE, FRINGE BENEFIT, INDUSTRY, SEX AND AREA, NORTHEASTERN REGION (Contd.)

หน่วยเป็นพัน : In Thousands

อุตสาหกรรม	จำนวนลูกจ้าง Total Employee	ค่าจ้างเฉลี่ย Average Wage	นอกเขตเทศบาล NON-MUNICIPAL AREA										INDUSTRY
			ลูกจ้างที่ได้รับผลประโยชน์อื่นๆ					Employee Receive Fringe Benefit					
			ได้รับเป็นเงิน In Cash	โบนัส Bonus	ค่าล่วงเวลา Overtime	เงินอื่นๆ Other Income	อาหาร Food	เครื่องแต่งกาย Clothes	ที่อยู่อาศัย Housing	อื่นๆ Others	ได้รับเป็นเงินของ In Kind	ที่อยู่อาศัย Housing	
หญิง	1,132.9	9,277.2	2.3	79.1	126.9	109.7	2.7	6.3	15.4	FEMALE			
1.เกษตรกรรม การป่าไม้ และการประมง	195.9	4,114.6	-	-	-	50.4	-	-	2.4	1. Agriculture, forestry and fishing			
2.การที่เหมืองแร่ และเหมืองหิน	5.0	5,871.5	-	-	-	-	-	-	2.0	2. Mining and quarrying			
3. การผลิต	234.1	7,781.3	1.9	48.6	15.6	10.0	0.7	-	9.2	3. Manufacturing			
4. ไฟฟ้า ก๊าซ ไอน้ำและระบบปรับอากาศ	-	-	-	-	-	-	-	-	-	4. Electricity, gas, steam and air conditioning supply			
5. การจัดหา การจัดการและการบำบัดน้ำเสีย ของเสีย และสิ่งปฏิกูล	2.4	7,849.7	-	-	-	-	-	-	-	5. Water supply; sewerage, waste management and remediation activities			
6. การก่อสร้าง	64.1	5,481.8	0.2	1.3	-	1.6	-	0.6	0.7	6. Construction			
7. การขนส่ง และการขอยืม การซ่อมยานยนต์	137.0	8,008.7	-	5.2	11.3	4.5	2.0	-	-	7. Wholesale and retail trade; repair of motor vehicles and motorcycles			
8. การขนส่ง และสถานที่เก็บสินค้า	1.7	6,350.3	-	-	-	-	-	-	-	8. Transportation and storage			
9. ที่พักแรมและบริการด้านอาหาร	54.8	6,997.2	-	7.1	7.5	28.1	-	0.7	-	9. Accommodation and food service activities			
10. ข้อมูลข่าวสารและการสื่อสาร	9.6	11,335.9	-	-	-	-	-	-	-	10. Information and communication			
11.กิจกรรมทางการเงินและการประกันภัย	24.6	16,450.6	-	-	8.6	-	-	-	-	11. Financial and insurance activities			
12. กิจกรรมอสังหาริมทรัพย์	3.7	11,783.1	-	-	-	-	-	-	-	12. Real estate activities			
13. กิจกรรมทางวิชาชีพ วิทยาศาสตร์ และเทคนิค	4.8	8,233.8	-	-	-	-	-	-	-	13. Professional, scientific and technical activities			
14. กิจกรรมการบริหารและการสนับสนุน	3.8	6,876.4	-	-	-	0.7	-	-	-	14. Administrative and support service activities			
15. การบริหารราชการ การป้องกันประเทศ การประกันสังคม	114.7	11,114.3	-	0.2	11.1	1.9	-	-	-	15. Public administration and defence; compulsory social security			
16. การศึกษา	154.9	18,712.4	0.2	-	57.4	1.9	-	1.1	3.2	16. Education			
17. กิจกรรมด้านสุขภาพและงานสังคมสงเคราะห์	82.8	11,125.9	-	15.8	12.3	2.4	-	3.1	-	17. Human health and social work activities			
18. ศิลปะ ความบันเทิง และนันทนาการ	11.8	8,432.4	-	-	1.9	1.0	-	-	-	18. Arts, entertainment and recreation			
19. กิจกรรมบริการด้านอื่น ๆ	9.4	7,463.1	-	0.8	1.0	1.0	-	0.8	-	19. Other service activities			
20. กิจกรรมการจ้างงานในครัวเรือนส่วนบุคคล การผลิตสินค้าและบริการที่ตนเองเพื่อใช้ในครัวเรือน	18.0	5,910.7	-	-	0.3	6.3	-	-	-	20. Activities of households as employers; undifferentiated goods and services-producing activities of households for own use			
21. กิจกรรมขององค์กรระหว่างประเทศ	-	-	-	-	-	-	-	-	-	21. Activities of extraterritorial organizations and bodies			
22. ไม่ทราบ	-	-	-	-	-	-	-	-	-	22. Unknown			

ตารางที่ 16 จำนวนลูกจ้างเอกชน จำแนกตามค่าจ้างเฉลี่ย และประโยชน์ที่ได้รับ อุตสาหกรรม และเพศ ภาคตะวันออกเฉียงเหนือ
TABLE 16 PRIVATE EMPLOYEE BY AVERAGE WAGE, FRINGE BENEFIT, INDUSTRY AND SEX, NORTHEASTERN REGION

อุตสาหกรรม Industry	จำนวนลูกจ้าง เอกชน Total Private Employee	ลูกจ้างเอกชนที่ได้รับผลประโยชน์อื่น ๆ Private Employee Receive Fringe Benefit										ค่าจ้างเฉลี่ย Average Wage	INDUSTRY
		ได้รับเป็นเงิน in Cash					ได้รับเป็นสิ่งของ in Kind						
		โบนัส Bonus	ค่าล่วงเวลา Overtime	เงินอื่นๆ Other Income	อาหาร Food	เครื่องแต่งกาย Clothes	ที่อยู่อาศัย Housing	อื่นๆ Others					
ชาย													MALE
1. เกษตรกรรม กล้วยไม้ และการประมง	1,662.8	5.7	82.5	102.8	153.3	3.3	19.5	15.1					3.0 1. Agriculture, forestry and fishing
2. การทำเหมืองแร่ และเหมืองหิน	324.5	0.6	4.0	1.8	64.1	-	2.2						- 2. Mining and quarrying
3. การผลิต	300.8	0.1	41.1	27.6	23.6	-	1.1						4.7 3. Manufacturing
4. ไฟฟ้า ก๊าซ ไอน้ำ และระบบปรับอากาศ	7.1	-	-	-	-	-	-	-	-	-	-	-	- 4. Electricity, gas, steam and air conditioning supply
5. การจัดหา น้ำ การจัดการและเก็บบำบัดน้ำเสีย ของเสีย และสิ่งปฏิกูล	2.1	-	0.8	0.5	-	-	-	-	-	-	-	-	- 5. Water supply, sewerage, waste management and remediation activities
6. การก่อสร้าง	497.9	2.3	7.5	7.2	20.0	-	5.1						5.8 6. Construction
7. การขนส่ง และทางบก การขุดลอก การขุดลอก	346.5	0.2	17.0	40.7	24.9	2.9	6.5						- 7. Wholesale and retail trade; repair of motor vehicles and motorcycles
8. การขนส่ง และสถานีเดินรถไฟ	41.7	0.2	3.3	2.5	4.5	-	0.4						1.2 8. Transportation and storage
9. ที่พักแรมและบริการด้านอาหาร	31.3	-	2.0	3.6	11.4	-	0.9						0.3 9. Accommodation and food service activities
10. ข้อมูลข่าวสารและการสื่อสาร	10.5	-	-	-	-	-	0.4						0.1 10. Information and communication
11. กิจกรรมทางการเงินและการประกันภัย	18.7	2.3	2.6	7.9	0.4	0.4	0.5						- 11. Financial and insurance activities
12. กิจกรรมอสังหาริมทรัพย์	1.8	-	0.4	-	-	-	-						- 12. Real estate activities
13. กิจกรรมทางวิชาชีพ วิทยาศาสตร์ และเทคนิค	2.9	-	-	1.8	-	-	-						- 13. Professional, scientific and technical activities
14. กิจกรรมการบริหารและการบริการสนับสนุน	9.4	-	1.2	0.9	0.4	-	0.2						- 14. Administrative and support service activities
15. การบริหารราชการ การป้องกันประเทศ การประมงสัตว์	-	-	-	-	-	-	-						- 15. Public administration and defence; compulsory social security
16. การศึกษา	7.4	-	0.1	1.3	-	-	1.2						- 16. Education
17. กิจกรรมด้านสุขภาพและงานสังคมสงเคราะห์	2.0	-	-	-	-	-	-						- 17. Human health and social work activities
18. ศิลปะ ความบันเทิง และนันทนาการ	8.9	-	-	-	1.0	-	-						- 18. Arts, entertainment and recreation
19. กิจกรรมบริการด้านอื่น ๆ	19.6	-	2.3	2.2	0.6	-	0.1						- 19. Other service activities
20. กิจกรรมการจ้างงานในครัวเรือนส่วนบุคคล การผลิตสินค้าและบริการที่ขึ้นเองเพื่อใช้ในครัวเรือน	5.8	-	-	-	2.3	-	1.0						- 20. Activities of households as employers; undifferentiated goods and services-producing activities of households for own use
21. กิจกรรมขององค์กรระหว่างประเทศ	-	-	-	-	-	-	-						- 21. Activities of extraterritorial organizations and bodies
22. ไม่ทราบ	-	-	-	-	-	-	-						- 22. Unknown
หญิง													FEMALE
1. เกษตรกรรม กล้วยไม้ และการประมง	1,033.6	2.7	79.9	64.8	126.4	3.0	6.4	16.8					3.8 1. Agriculture, forestry and fishing
2. การทำเหมืองแร่ และเหมืองหิน	229.3	-	0.6	-	55.9	-	-	-					- 2. Mining and quarrying
3. การผลิต	5.8	-	-	0.2	-	0.1	-	-					11.8 3. Manufacturing
4. ไฟฟ้า ก๊าซ ไอน้ำ และระบบปรับอากาศ	286.4	1.9	59.0	17.3	12.3	0.7	0.4						- 4. Electricity, gas, steam and air conditioning supply
5. การจัดหา น้ำ การจัดการและเก็บบำบัดน้ำเสีย ของเสีย และสิ่งปฏิกูล	1.5	-	-	-	-	-	-	-					- 5. Water supply, sewerage, waste management and remediation activities
6. การก่อสร้าง	80.6	0.2	1.8	0.6	1.8	-	0.6						1.1 6. Construction
7. การขนส่ง และทางบก การขุดลอก การขุดลอก	207.0	0.5	8.5	17.7	7.2	2.1	1.2						- 7. Wholesale and retail trade; repair of motor vehicles and motorcycles
8. การขนส่ง และสถานีเดินรถไฟ	2.9	-	-	0.1	-	-	0.1						- 8. Transportation and storage
9. ที่พักแรมและบริการด้านอาหาร	76.4	-	7.3	9.9	36.1	-	1.7						- 9. Accommodation and food service activities
10. ข้อมูลข่าวสารและการสื่อสาร	7.9	-	0.5	-	-	-	-						- 10. Information and communication
11. กิจกรรมทางการเงินและการประกันภัย	27.0	0.1	-	9.7	-	-	-						- 11. Financial and insurance activities
12. กิจกรรมอสังหาริมทรัพย์	6.6	-	-	1.3	-	-	-						- 12. Real estate activities
13. กิจกรรมทางวิชาชีพ วิทยาศาสตร์ และเทคนิค	5.6	-	-	-	-	-	-						- 13. Professional, scientific and technical activities
14. กิจกรรมการบริหารและการบริการสนับสนุน	7.8	-	-	0.4	1.0	-	0.3						- 14. Administrative and support service activities
15. การบริหารราชการ การป้องกันประเทศ การประมงสัตว์	-	-	-	-	-	-	-						- 15. Public administration and defence; compulsory social security
16. การศึกษา	18.1	-	-	2.6	-	-	-						- 16. Education
17. กิจกรรมด้านสุขภาพและงานสังคมสงเคราะห์	13.0	-	1.1	-	0.4	-	-						- 17. Human health and social work activities
18. ศิลปะ ความบันเทิง และนันทนาการ	15.7	-	-	2.1	1.0	-	-						- 18. Arts, entertainment and recreation
19. กิจกรรมบริการด้านอื่น ๆ	13.9	-	0.8	2.8	1.2	-	0.9						- 19. Other service activities
20. กิจกรรมการจ้างงานในครัวเรือนส่วนบุคคล การผลิตสินค้าและบริการที่ขึ้นเองเพื่อใช้ในครัวเรือน	28.3	-	0.4	0.3	9.7	-	1.2						- 20. Activities of households as employers; undifferentiated goods and services-producing activities of households for own use
21. กิจกรรมขององค์กรระหว่างประเทศ	-	-	-	-	-	-	-						- 21. Activities of extraterritorial organizations and bodies
22. ไม่ทราบ	-	-	-	-	-	-	-						- 22. Unknown

ตารางที่ 16 จำนวนลูกจ้างเอกชน จำแนกตามค่าจ้างเฉลี่ย แลประโยชน์ที่ได้รับ อุตสาหกรรม เขต และเขตการปกครอง ภาคตะวันออกเฉียงเหนือ (ต่อ)

TABLE 16 PRIVATE EMPLOYEE BY AVERAGE WAGE, FRINGE BENEFIT, INDUSTRY, SEX AND AREA, NORTHEASTERN REGION (Contd.)

ไตรมาสที่ 4/2556 : Quarter 4/2013

นอกเขตเทศบาล NON-MUNICIPAL AREA

หน่วยเป็นพัน : In Thousands

อุตสาหกรรม	จำนวนลูกจ้าง เอกชน Total Private Employee	ค่าจ้างเฉลี่ย Average Wage	ลูกจ้างเอกชนที่ได้รับผลประโยชน์อื่นๆ Private Employee Receive Fringe Benefit				ค่าจ้างเฉลี่ย Average Wage	เงินอื่นๆ Other Income	อาหาร Food	เครื่องแต่งกาย Clothes	ได้รับเป็นสิ่งของ In Kind		INDUSTRY
			โบนัส Bonus	ค่าล่วงเวลา Overtime	ค่าล่วงเวลา In Cash	ที่อยู่อาศัย Housing					อื่นๆ Others		
ยอดรวม	2,067.8	7,135.0	6.2	128.0	121.4	228.5	5.1	14.4	23.0	TOTAL			
ชาย	1,284.9	7,310.9	4.1	64.9	75.0	124.9	2.3	12.3	10.8	MALE			
1.เกษตรกรรม การป่าไม้ และการประมง	279.6	4,872.9	-	4.0	1.5	56.3	-	2.2	-	1.5. Agriculture, forestry and fishing			
2.การทำเหมืองแร่ และเหมืองหิน	22.8	6,516.0	-	-	4.9	-	-	-	-	- 2. Mining and quarrying			
3. การผลิต	230.8	9,096.6	-	31.2	24.6	20.2	-	-	-	3.3. Manufacturing			
4. ไฟฟ้า ก๊าซ ไอน้ำและระบบปรับอากาศ	6.7	12,308.0	-	-	-	-	-	-	-	- 4. Electricity, gas, steam and air conditioning supply			
5. การจัดหา การจัดการและการบำบัดน้ำเสีย ของเสีย และสิ่งมีพิษ	1.6	7,846.7	-	0.8	-	-	-	-	-	- 5. Water supply; sewerage, waste management and remediation activities			
6. การก่อสร้าง	408.8	6,792.2	1.8	6.7	6.3	19.2	-	4.8	-	5.0 6. Construction			
7. การขนส่ง และการขายปลีก การซ่อมยานยนต์	238.2	8,464.6	-	13.3	27.8	17.0	2.3	3.1	-	- 7. Wholesale and retail trade; repair of motor vehicles and motorcycles			
8. การขนส่ง และสถานที่เก็บสินค้า	31.9	8,764.3	-	3.1	-	4.0	-	-	-	1.0 8. Transportation and storage			
9. ที่พักแรมและบริการด้านอาหาร	13.4	8,026.5	-	1.4	-	5.1	-	-	-	- 9. Accommodation and food service activities			
10. ข้อมูลข่าวสารและการสื่อสาร	6.3	12,624.4	-	-	-	-	-	-	-	- 10. Information and communication			
11.กิจกรรมทางการเงินและการประกันภัย	8.5	16,557.9	2.3	2.3	4.9	-	-	-	-	- 11. Financial and insurance activities			
12. กิจกรรมสิ่งทอหัตถกรรม	0.6	10,000.0	-	-	-	-	-	-	-	- 12. Real estate activities			
13. กิจกรรมทางวิชาชีพ วิทยาศาสตร์ และเทคนิค	2.4	11,922.8	-	-	1.6	-	-	-	-	- 13. Professional, scientific and technical activities			
14. กิจกรรมการบริหารและการบริการสนับสนุน	3.6	6,955.9	-	-	-	-	-	-	-	- 14. Administrative and support service activities			
15. การบริหารราชการ การป้องกันประเทศ การประกันสังคม	-	-	-	-	-	-	-	-	-	- 15. Public administration and defence; compulsory social security			
16. การศึกษา	2.9	12,735.4	-	-	1.2	-	-	1.2	-	- 16. Education			
17. กิจกรรมด้านสุขภาพและงานสังคมสงเคราะห์	0.7	6,000.0	-	-	-	-	-	-	-	- 17. Human health and social work activities			
18. ศิลปะ ความบันเทิง และนันทนาการ	7.5	5,861.4	-	-	-	0.8	-	-	-	- 18. Arts, entertainment and recreation			
19. กิจกรรมบริการด้านอื่น ๆ	15.3	8,035.2	-	2.2	2.2	-	-	-	-	- 19. Other service activities			
20. กิจกรรมการจ้างงานในครัวเรือนส่วนบุคคล การผลิตสินค้าและบริการที่ตนเองเพื่อใช้ในครัวเรือน	3.5	6,259.1	-	-	-	2.3	-	1.0	-	- 20. Activities of households as employers; undifferentiated goods and services-producing activities of households for own use			
21. กิจกรรมขององค์การระหว่างประเทศ	-	-	-	-	-	-	-	-	-	- 21. Activities of extraterritorial organizations and bodies			
22. ไม่ทราบ	-	-	-	-	-	-	-	-	-	- 22. Unknown			

ตารางที่ 17 จำนวนลูกจ้างรัฐบาล จำแนกตามค่าจ้างเฉลี่ย ผลประโยชน์ที่ได้รับ อุตสาหกรรม เพศ และเขตการปกครอง ภาคตะวันออกเฉียงเหนือ (ต่อ)

TABLE 17 GOVERNMENT EMPLOYEE BY AVERAGE WAGE, FRINGE BENEFIT, INDUSTRY, SEX AND AREA, NORTHEASTERN REGION (Contd.)

หน่วยเป็นพัน : in Thousands

อุตสาหกรรม	จำนวน ลูกจ้างรัฐบาล Total Government Employee	ลูกจ้างรัฐบาลที่ได้รับผลประโยชน์อื่น ๆ Government Employee Receive Fringe Benefit										INDUSTRY	
		ค่าจ้างเฉลี่ย					ได้รับเป็นเงินของ						
		Average Wage	Bonus	Overtime	ค่าล่วงเวลา	เงินอื่นๆ Other Income	อาหาร Food	เครื่องแต่งกาย Clothes	ที่อยู่อาศัย Housing	ที่อยู่อาศัย Housing	อื่นๆ Others		
หญิง	177.0	19,952.5	1.2	18.1	54.8	1.1	0.2	9.0	1.3			FEMALE	
1. เกษตรกรรม การป่าไม้ และการประมง	-	-	-	-	-	-	-	-	-	-	-	-	- 1. Agriculture, forestry and fishing
2. การทำเหมืองแร่ และเหมืองหิน	-	-	-	-	-	-	-	-	-	-	-	-	- 2. Mining and quarrying
3. การผลิต	0.1	11,000.0	-	-	0.1	-	-	-	-	-	-	-	- 3. Manufacturing
4. ไฟฟ้า ก๊าซ ไอน้ำและระบบปรับอากาศ	1.1	16,196.2	-	-	0.1	-	-	0.4	-	-	-	-	- 4. Electricity, gas, steam and air conditioning supply
5. การจัดหา การจัดการและการบำบัดน้ำเสีย ของเสีย และสิ่งปฏิกูล	2.2	22,535.6	0.3	0.4	0.2	-	-	0.7	-	-	-	-	0.4 5. Water supply; sewerage, waste management and remediation activities
6. การก่อสร้าง	-	-	-	-	-	-	-	-	-	-	-	-	- 6. Construction
7. การขนส่ง และการขายปลีก การซ่อมยานยนต์	-	-	-	-	-	-	-	-	-	-	-	-	- 7. Wholesale and retail trade; repair of motor vehicles and motorcycles
8. การขนส่ง และสถานที่เก็บสินค้า	1.2	15,829.5	-	-	0.1	-	-	1.0	-	-	-	-	- 8. Transportation and storage
9. ที่พักแรมและบริการด้านอาหาร	0.6	7,574.8	-	0.1	-	-	-	-	-	-	-	-	- 9. Accommodation and food service activities
10. ข้อมูลข่าวสารและการสื่อสาร	0.6	13,317.3	-	-	-	-	-	-	-	-	-	-	- 10. Information and communication
11. กิจกรรมทางการเงินและการประกันภัย	5.5	25,351.0	-	0.2	0.4	-	-	-	-	-	-	-	- 11. Financial and insurance activities
12. กิจกรรมอสังหาริมทรัพย์	-	-	-	-	-	-	-	-	-	-	-	-	- 12. Real estate activities
13. กิจกรรมทางวิชาชีพ วิทยาศาสตร์ และเทคนิค	1.2	98,667.7	-	-	0.3	-	-	0.3	-	-	-	-	- 13. Professional, scientific and technical activities
14. กิจกรรมการบริหารและการบริการสนับสนุน	0.1	8,940.0	-	-	-	-	-	-	-	-	-	-	- 14. Administrative and support service activities
15. การบริหารราชการ การป้องกันประเทศ การประกันสังคม	56.8	15,163.6	0.2	0.2	9.5	0.4	0.1	3.2	-	-	-	-	0.3 15. Public administration and defence; compulsory social security
16. การศึกษา	64.8	24,602.9	0.6	0.9	33.8	0.6	0.1	2.5	-	-	-	-	0.5 16. Education
17. กิจกรรมด้านสุขภาพและงานสังคมสงเคราะห์	41.7	16,817.9	0.0	16.2	10.3	0.1	-	1.0	-	-	-	-	0.1 17. Human health and social work activities
18. ศิลปะ ความบันเทิง และนันทนาการ	0.8	19,323.5	-	-	-	-	-	-	-	-	-	-	- 18. Arts, entertainment and recreation
19. กิจกรรมบริการด้านอื่น ๆ	0.2	9,141.8	-	-	-	-	-	-	-	-	-	-	- 19. Other service activities
20. กิจกรรมการจ้างงานในครัวเรือนส่วนบุคคล การผลิตสินค้าและบริการที่ขึ้นเองเพื่อใช้ในครัวเรือน	-	-	-	-	-	-	-	-	-	-	-	-	- 20. Activities of households as employers; undifferentiated goods and services-producing activities of households for own use
21. กิจกรรมขององค์กรระหว่างประเทศ	-	-	-	-	-	-	-	-	-	-	-	-	- 21. Activities of extraterritorial organizations and bodies
22. ไม่ทราบ	-	-	-	-	-	-	-	-	-	-	-	-	- 22. Unknown

ตารางที่ 17 จำนวนลูกจ้างรัฐบาล จำแนกตามค่าจ้างเฉลี่ย ผลประโยชน์ที่ได้รับ อุตสาหกรรม เพศ และเขตการปกครอง ภาคตะวันออกเฉียงเหนือ (ต่อ)

TABLE 17 GOVERNMENT EMPLOYEE BY AVERAGE WAGE, FRINGE BENEFIT, INDUSTRY, SEX AND AREA, NORTHEASTERN REGION (Contd.)

หน่วยเป็นพัน : In Thousands

นอกเขตเทศบาล NON-MUNICIPAL AREA

อุตสาหกรรม	จำนวน ลูกจ้างรัฐบาล Total Government Employee	ค่าจ้างเฉลี่ย Average Wage	ลูกจ้างรัฐบาลที่ได้รับผลประโยชน์อื่น ๆ Government Employee Receive Fringe Benefit					INDUSTRY	
			ได้รับเป็นเงิน In Cash		ได้รับเป็นสิ่งของ In Kind				
			โบนัส Bonus	ค่าล่วงเวลา Overtime	เงินอื่นๆ Other Income	อาหาร Food	เครื่องแต่งกาย Clothes		ที่อยู่อาศัย Housing
หญิง	349.9	14,716.4	0.2	16.0	80.5	6.1	4.2	3.2	FEMALE
1. เกษตรกรรม การป่าไม้ และการประมง	2.5	6,941.7	-	-	-	-	-	-	- 1. Agriculture, forestry and fishing
2. การทำเหมืองแร่ และเหมืองหิน	-	-	-	-	-	-	-	-	- 2. Mining and quarrying
3. การผลิต	0.8	10,000.0	-	-	-	-	-	-	- 3. Manufacturing
4. ไฟฟ้า ก๊าซ ไอน้ำ และระบบปรับอากาศ	-	-	-	-	-	-	-	-	- 4. Electricity, gas, steam and air conditioning supply
5. การจัดหา น้ำ การจัดการและการบำบัดน้ำเสีย ของเสีย และสิ่งปฏิกูล	0.9	11,880.6	-	-	-	-	-	-	- 5. Water supply; sewerage, waste management and remediation activities
6. การก่อสร้าง	-	-	-	-	-	-	-	-	- 6. Construction
7. การขนส่ง และการขายปลีก การซ่อมยานยนต์	-	-	-	-	-	-	-	-	- 7. Wholesale and retail trade; repair of motor vehicles and motorcycles
8. การขนส่ง และสถานที่เก็บสินค้า	-	-	-	-	-	-	-	-	- 8. Transportation and storage
9. ที่พักแรมและบริการด้านอาหาร	0.5	3,300.0	-	-	-	-	-	-	- 9. Accommodation and food service activities
10. ข้อมูลข่าวสารและการสื่อสาร	3.4	10,000.0	-	-	-	-	-	-	- 10. Information and communication
11. กิจกรรมทางการเงินและการประกันภัย	6.0	18,149.4	-	-	1.0	-	-	-	- 11. Financial and insurance activities
12. กิจกรรมอสังหาริมทรัพย์	-	-	-	-	-	-	-	-	- 12. Real estate activities
13. กิจกรรมทางวิชาชีพ วิทยาศาสตร์ และเทคนิค	0.7	13,188.2	-	-	-	-	-	-	- 13. Professional, scientific and technical activities
14. กิจกรรมการบริหารและการบริการสนับสนุน	-	-	-	-	-	-	-	-	- 14. Administrative and support service activities
15. การบริหารราชการ การป้องกันประเทศ การประกันสังคม	114.7	11,114.3	-	0.2	11.1	1.9	-	-	- 15. Public administration and defence; compulsory social security
16. การศึกษา	145.4	19,424.4	0.2	-	56.2	1.9	-	1.1	3.2 16. Education
17. กิจกรรมด้านสุขภาพและงานสังคมสงเคราะห์	75.0	11,474.9	-	15.8	12.3	2.4	-	3.1	- 17. Human health and social work activities
18. ศิลปะ ความบันเทิง และนันทนาการ	-	-	-	-	-	-	-	-	- 18. Arts, entertainment and recreation
19. กิจกรรมบริการด้านอื่น ๆ	-	-	-	-	-	-	-	-	- 19. Other service activities
20. กิจกรรมการจ้างงานในครัวเรือนส่วนบุคคล การผลิตสินค้าและบริการที่ตนเองเพื่อใช้ในครัวเรือน	-	-	-	-	-	-	-	-	- 20. Activities of households as employers; undifferentiated goods and services-producing activities of households for own use
21. กิจกรรมขององค์กรระหว่างประเทศ	-	-	-	-	-	-	-	-	- 21. Activities of extraterritorial organizations and bodies
22. ไม่ทราบ	-	-	-	-	-	-	-	-	- 22. Unknown

ไตรมาสที่ 4/2556 : Quarter: 4/2013

ตารางที่ 18 จำนวนลูกจ้าง จำนวนตามอาชีพ ระดับของรายได้ ภาคตะวันออกเฉียงเหนือ
TABLE 18 EMPLOYEE BY OCCUPATION, INCOME CLASS, NORTHEASTERN REGION

ไตรมาสที่ 4/2556 : Quarter 4/2013

หน่วยเป็นพัน : In Thousands

ระดับของรายได้	อาชีพ Occupation										รวม	INCOME CLASS
	ผู้บัญญัติกฎหมาย และ ผู้จัดการ Legislators & Managers	วิชาชีพ ด้านต่าง ๆ Profes- sional	วิชาชีพ ด้านเทคนิค Technicians	เสมียน Clerks	พนักงาน บริการ Service Workers	ด้านการเกษตร และประมง Agricultural & Fishery	ด้านความ สามารถทางฝีมือ Craft & Related trades	ผู้ปฏิบัติงาน โรงงานเครื่องจักร Plant & Machine operators	อาชีพอื่น Elementary occupations	คนงานซึ่ง ได้จำแนกไว้ ไม่พบข้ออื่น Not classifiable		
ยอดรวม	229.4	453.9	213.4	234.3	526.9	249.4	600.1	497.1	837.4	-	3,841.9	
ต่ำกว่า 1,501 บาท	0.9	-	2.0	-	11.3	30.3	8.0	1.1	36.6	-	90.2	Less than 1,501 Baht
1,501 - 2,500 บาท	-	4.5	1.2	0.4	5.9	38.1	9.2	5.8	60.2	-	125.2	1,501 - 2,500 Baht
2,501 - 3,500 บาท	-	2.1	0.5	0.4	9.3	23.1	20.0	6.9	60.1	-	122.4	2,501 - 3,500 Baht
3,501 - 4,500 บาท	2.8	1.4	1.7	1.1	20.3	43.2	26.9	18.3	93.9	-	209.6	3,501 - 4,500 Baht
4,501 - 5,500 บาท	79.3	5.3	2.6	1.6	53.5	28.5	29.0	26.7	141.5	-	368.1	4,501 - 5,500 Baht
5,501 - 6,500 บาท	5.4	8.2	9.7	12.2	83.7	28.6	100.7	48.0	184.0	-	480.4	5,501 - 6,500 Baht
6,501 - 7,500 บาท	21.2	8.1	8.8	19.8	66.9	11.0	106.4	96.5	98.9	-	437.7	6,501 - 7,500 Baht
7,501 - 10,000 บาท	49.2	51.4	80.3	110.8	171.1	34.7	229.4	239.9	143.5	-	1,110.3	7,501 - 10,000 Baht
10,001 - 15,000 บาท	18.2	110.3	39.1	55.4	58.7	8.9	53.4	44.6	13.5	-	402.1	10,001 - 15,000 Baht
15,001 - 20,000 บาท	10.6	72.5	29.8	15.8	19.1	1.0	12.6	3.2	4.4	-	169.1	15,001 - 20,000 Baht
20,001 - 30,000 บาท	12.8	81.7	22.7	12.4	26.3	0.8	3.6	4.8	0.7	-	165.8	20,001 - 30,000 Baht
มากกว่า 30,000 บาท	28.7	105.5	13.7	4.0	0.3	-	0.4	0.8	-	-	153.4	More than 30,000 Baht
ไม่ทราบ	0.3	3.1	1.4	0.4	0.4	1.1	0.5	0.4	0.1	-	7.7	Unknown

ตารางที่ 18 จำนวนลูกจ้าง จำแนกตามอาชีพ ระดับของรายได้ เพศ และเขตการปกครอง ภาคตะวันออกเฉียงเหนือ (ต่อ)
TABLE 18 EMPLOYEE BY OCCUPATION, INCOME CLASS, SEX AND AREA, NORTHEASTERN REGION (Contd.)

ระดับของรายได้	อาชีพ Occupation											INCOME CLASS		
	รวม	ผู้บัญญัติกฎหมาย และ ผู้จัดการ Legislators & Managers	วิชาชีพ ด้านต่าง ๆ Profes- sional	วิชาชีพ ด้านเทคนิค Technicians	เสมียน Clerks	พนักงาน บริการ Service Workers		ด้านการเกษตร และประมง Agricultural & Fishery		ด้านความ สามารถทางฝีมือ Craft & Related trades	ผู้ปฏิบัติงาน โรงงานเครื่องจักร Plant & Machine operators		อาชีพอื่น ฐานต่าง ๆ Elementary occupations	คนงานซึ่งมี ได้จำแนกไว้ ในหมวดอื่น Not classifiable
						49.3	172.7	82.6	87.1					
ยอดรวม	1,003.4	49.3	172.7	82.6	87.1	197.7	40.1	134.3	89.0	150.7	-	TOTAL		
ชาย	572.9	34.4	67.4	37.1	32.5	107.0	21.3	120.4	63.1	89.7	-	MALE		
ต่ำกว่า 1,501 บาท	6.0	-	-	-	-	0.2	1.6	1.3	0.3	2.6	-	Less than 1,501 Baht		
1,501 - 2,500 บาท	9.0	-	0.5	-	-	-	1.3	1.4	0.2	5.6	-	1,501 - 2,500 Baht		
2,501 - 3,500 บาท	14.7	-	0.1	-	0.4	1.0	1.5	3.2	1.2	7.4	-	2,501 - 3,500 Baht		
3,501 - 4,500 บาท	20.4	-	0.1	-	-	2.5	4.4	4.1	3.0	6.3	-	3,501 - 4,500 Baht		
4,501 - 5,500 บาท	31.5	4.9	-	0.2	0.4	4.6	3.8	6.5	3.2	7.8	-	4,501 - 5,500 Baht		
5,501 - 6,500 บาท	72.0	0.5	0.9	0.9	3.7	13.6	3.8	20.4	4.7	23.5	-	5,501 - 6,500 Baht		
6,501 - 7,500 บาท	59.0	0.7	1.0	0.4	0.7	14.9	1.2	19.9	9.1	11.1	-	6,501 - 7,500 Baht		
7,501 - 10,000 บาท	166.6	7.3	4.8	6.9	11.6	39.6	2.4	44.0	28.0	22.2	-	7,501 - 10,000 Baht		
10,001 - 15,000 บาท	72.0	3.0	9.8	10.0	9.1	13.2	1.2	14.6	9.0	2.1	-	10,001 - 15,000 Baht		
15,001 - 20,000 บาท	30.6	2.3	8.1	5.5	2.7	7.1	0.1	2.5	2.0	0.4	-	15,001 - 20,000 Baht		
20,001 - 30,000 บาท	44.7	4.0	15.9	8.2	2.9	10.2	-	1.6	1.2	0.7	-	20,001 - 30,000 Baht		
มากกว่า 30,000 บาท	43.4	11.7	24.6	4.5	1.1	0.2	-	0.4	0.8	-	-	More than 30,000 Baht		
ไม่ทราบ	3.2	-	1.7	0.6	-	-	-	0.5	0.4	-	-	Unknown		
หญิง	430.5	14.9	105.3	45.6	54.6	90.7	18.8	13.9	25.9	60.9	-	FEMALE		
ต่ำกว่า 1,501 บาท	4.6	-	-	0.1	-	1.8	1.2	-	0.1	1.4	-	Less than 1,501 Baht		
1,501 - 2,500 บาท	10.0	-	-	-	0.4	0.9	2.1	0.6	0.3	5.8	-	1,501 - 2,500 Baht		
2,501 - 3,500 บาท	9.5	-	-	-	-	2.5	1.3	0.7	0.7	4.3	-	2,501 - 3,500 Baht		
3,501 - 4,500 บาท	21.5	-	0.2	0.8	0.4	5.7	5.8	1.5	1.3	5.8	-	3,501 - 4,500 Baht		
4,501 - 5,500 บาท	28.3	2.4	1.1	0.7	0.4	6.8	2.1	1.8	1.7	11.3	-	4,501 - 5,500 Baht		
5,501 - 6,500 บาท	35.8	0.1	1.4	1.5	1.8	12.5	2.9	1.8	2.2	11.6	-	5,501 - 6,500 Baht		
6,501 - 7,500 บาท	38.0	0.6	1.8	2.6	3.8	15.5	1.2	2.9	2.6	7.1	-	6,501 - 7,500 Baht		
7,501 - 10,000 บาท	113.1	0.9	8.9	15.1	23.4	32.3	1.2	2.9	16.2	12.2	-	7,501 - 10,000 Baht		
10,001 - 15,000 บาท	65.5	4.1	23.8	9.1	15.5	9.1	0.6	1.1	0.7	1.4	-	10,001 - 15,000 Baht		
15,001 - 20,000 บาท	32.3	1.8	17.9	6.3	3.7	1.6	0.2	0.6	0.1	-	-	15,001 - 20,000 Baht		
20,001 - 30,000 บาท	34.9	0.9	22.1	6.6	3.8	1.5	-	-	-	-	-	20,001 - 30,000 Baht		
มากกว่า 30,000 บาท	34.1	3.8	26.8	2.4	1.0	0.1	-	-	-	-	-	More than 30,000 Baht		
ไม่ทราบ	3.0	0.3	1.3	0.6	0.4	0.4	0.1	-	-	0.1	-	Unknown		

ตารางที่ 18 จำนวนลูกจ้าง จำแนกตามอาชีพ ระดับของรายได้ เพศ และเขตการปกครอง ภาคตะวันออกเฉียงเหนือ (ต่อ)

TABLE 18 EMPLOYEE BY OCCUPATION, INCOME CLASS, SEX AND AREA, NORTHEASTERN REGION (Contd.)

ระดับของรายได้	อาชีพ Occupation											อาชีพพื้น ฐานต่างๆ Elementary occupations	คนงานซึ่งมี ได้จำแนกไว้ ในหมวดอื่น Not classifiable	INCOME CLASS
	รวม	ผู้บัญญัติกฎหมาย และ ผู้จัดการ Legislators & Managers	วิชาชีพ ด้านต่างๆ Professional	วิชาชีพ ด้านเทคนิค Technicians	เสมียน Clerks	พนักงาน บริการ Service Workers	ด้านการเกษตร และประมง Agricultural & Fishery	ด้านความ สามารถทางฝีมือ & Related trades	โรงงานเครื่องจักร Plant & Machine operators	ผู้ปฏิบัติงาน โรงงานเครื่องจักร operators	อื่นๆ			
ยอดรวม	2,838.5	180.1	281.3	130.8	147.2	329.1	209.3	465.8	408.1	686.8	-	TOTAL		
ชาย	1,705.0	139.9	98.6	49.4	49.9	150.2	120.7	401.3	270.4	424.6	-	MALE		
ต่ำกว่า 1,501 บาท	40.7	0.9	-	1.9	-	2.8	11.0	6.7	-	17.4	-	Less than 1,501 Baht		
1,501 - 2,500 บาท	54.7	-	3.0	1.2	-	-	20.8	3.8	2.4	23.5	-	1,501 - 2,500 Baht		
2,501 - 3,500 บาท	58.6	-	-	-	-	-	11.8	14.1	1.0	31.8	-	2,501 - 3,500 Baht		
3,501 - 4,500 บาท	99.3	2.8	1.1	1.0	-	1.0	18.6	16.4	9.4	49.0	-	3,501 - 4,500 Baht		
4,501 - 5,500 บาท	176.5	55.6	1.4	1.1	0.5	12.4	8.4	14.0	15.0	68.1	-	4,501 - 5,500 Baht		
5,501 - 6,500 บาท	241.2	4.2	-	1.5	1.6	26.0	13.3	70.8	32.3	91.4	-	5,501 - 6,500 Baht		
6,501 - 7,500 บาท	225.8	15.5	0.6	0.6	7.8	19.0	7.6	66.4	51.6	56.6	-	6,501 - 7,500 Baht		
7,501 - 10,000 บาท	522.8	37.3	14.0	21.8	22.3	42.2	22.4	165.1	122.8	74.9	-	7,501 - 10,000 Baht		
10,001 - 15,000 บาท	135.7	5.3	15.9	3.0	8.8	23.6	5.6	32.6	32.3	8.7	-	10,001 - 15,000 Baht		
15,001 - 20,000 บาท	54.7	1.3	17.5	9.5	3.4	8.6	0.7	9.5	1.0	3.2	-	15,001 - 20,000 Baht		
20,001 - 30,000 บาท	52.6	5.5	19.6	4.8	3.7	14.5	-	2.0	2.6	-	-	20,001 - 30,000 Baht		
มากกว่า 30,000 บาท	41.6	11.5	25.4	2.8	1.9	-	-	-	-	-	-	More than 30,000 Baht		
ไม่ทราบ	1.0	-	0.2	0.3	-	-	0.5	-	-	-	-	Unknown		
หญิง	1,133.5	40.2	182.7	81.4	97.3	179.0	88.7	64.5	137.7	262.2	-	FEMALE		
ต่ำกว่า 1,501 บาท	38.8	-	-	-	-	6.4	16.5	-	0.8	15.2	-	Less than 1,501 Baht		
1,501 - 2,500 บาท	51.6	-	1.0	-	-	5.0	14.0	3.4	2.9	25.3	-	1,501 - 2,500 Baht		
2,501 - 3,500 บาท	39.5	-	1.9	0.5	-	5.8	8.6	2.1	4.0	16.6	-	2,501 - 3,500 Baht		
3,501 - 4,500 บาท	68.4	-	-	-	0.7	11.0	14.4	4.9	4.6	32.7	-	3,501 - 4,500 Baht		
4,501 - 5,500 บาท	131.8	16.3	2.8	0.6	0.3	29.8	14.2	6.7	6.8	54.2	-	4,501 - 5,500 Baht		
5,501 - 6,500 บาท	131.4	0.5	5.9	5.7	5.2	31.6	8.6	7.6	8.8	57.7	-	5,501 - 6,500 Baht		
6,501 - 7,500 บาท	114.9	4.4	4.8	5.2	7.5	17.5	1.1	17.2	33.2	24.1	-	6,501 - 7,500 Baht		
7,501 - 10,000 บาท	307.9	3.7	23.7	36.6	53.7	57.1	8.6	17.5	72.9	34.3	-	7,501 - 10,000 Baht		
10,001 - 15,000 บาท	129.0	5.9	60.8	17.1	22.0	12.8	1.4	5.2	2.6	1.3	-	10,001 - 15,000 Baht		
15,001 - 20,000 บาท	51.5	5.3	29.1	8.5	6.0	1.8	-	-	-	0.8	-	15,001 - 20,000 Baht		
20,001 - 30,000 บาท	33.7	2.5	24.1	3.1	1.9	0.2	0.8	-	1.0	-	-	20,001 - 30,000 Baht		
มากกว่า 30,000 บาท	34.4	1.7	28.7	4.0	-	-	-	-	-	-	-	More than 30,000 Baht		
ไม่ทราบ	0.6	-	-	-	-	-	0.6	-	-	-	-	Unknown		

ตารางที่ 19 จำนวนลูกจ้าง จำนวนตามอุตสาหกรรม ระดับของรายได้ ภาคตะวันออกเฉียงเหนือ

TABLE 19 EMPLOYEE BY INDUSTRY, INCOME CLASS, NORTHEASTERN REGION

ไตรมาสที่ 4/2556 : Quarter 4/2013

หน่วยเป็นพัน : In Thousands

ระดับของรายได้	อุตสาหกรรม Industry													TOTAL	INCOME CLASS
	รวม เกษตรกรรม การป่าไม้ และการประมง และเหมืองหิน Total Agriculture	การทำเหมืองแร่ Mining	การผลิตไฟฟ้า และระบบรับ อากาศ Electricity	การจัดการน้ำ บำบัดน้ำเสีย และประปา Water supply sewerage, waste	การก่อสร้าง Construction	การขนส่ง การขนส่ง การขนส่ง การขนส่ง Transport, storage	การขนส่งและ สถานที่เก็บสินค้า Transportation and storage	ที่พักแรมและ บริการด้านอาหาร Accommodation and food service	ข้อมูลข่าวสาร และการสื่อสาร Information communication	กิจกรรมการเงินและ การประกันภัย Financial intermedation					
ยอดรวม	3,841.9	563.8	29.9	588.4	24.9	14.8	582.2	555.2	52.8	109.3	24.1	62.7	62.7	TOTAL	
ต่ำกว่า 1,501 บาท	90.2	55.5	-	5.7	-	-	14.8	4.8	-	0.2	-	0.1	0.1	Less than 1,501 Baht	
1,501 - 2,500 บาท	125.2	75.8	-	9.3	-	-	19.7	4.4	0.2	2.6	-	0.3	0.3	1,501 - 2,500 Baht	
2,501 - 3,500 บาท	122.4	51.3	1.0	8.2	-	-	39.2	4.7	3.6	4.1	0.1	0.4	0.4	2,501 - 3,500 Baht	
3,501 - 4,500 บาท	209.6	105.1	-	17.8	-	0.7	42.3	13.8	5.8	7.4	0.8	0.2	0.2	3,501 - 4,500 Baht	
4,501 - 5,500 บาท	368.1	104.5	4.4	27.2	-	0.3	42.1	40.6	3.7	18.2	-	0.8	0.8	4,501 - 5,500 Baht	
5,501 - 6,500 บาท	480.4	81.5	13.9	55.1	3.6	0.5	137.2	77.4	3.5	19.3	0.3	1.8	1.8	5,501 - 6,500 Baht	
6,501 - 7,500 บาท	437.7	29.6	5.5	98.6	0.9	2.6	96.5	82.0	8.4	13.5	0.1	4.9	4.9	6,501 - 7,500 Baht	
7,501 - 10,000 บาท	1,110.3	44.0	3.2	283.4	8.4	2.1	165.3	230.2	12.8	31.9	12.3	12.1	12.1	7,501 - 10,000 Baht	
10,001 - 15,000 บาท	402.1	13.0	1.4	52.3	4.2	3.3	18.7	81.0	7.2	9.6	4.2	13.1	13.1	10,001 - 15,000 Baht	
15,001 - 20,000 บาท	169.1	1.1	0.5	20.8	3.0	2.4	4.7	12.4	1.7	0.2	2.7	11.5	11.5	15,001 - 20,000 Baht	
20,001 - 30,000 บาท	165.8	1.3	-	7.5	1.3	1.2	1.7	2.2	4.1	2.0	2.4	8.4	8.4	20,001 - 30,000 Baht	
มากกว่า 30,000 บาท	153.4	-	0.1	2.6	3.5	1.6	-	0.7	1.7	-	1.2	8.8	8.8	More than 30,000 Baht	
ไม่ทราบ	7.7	1.1	-	-	-	-	-	1.0	-	0.3	-	0.5	0.5	Unknown	

ตารางที่ 19 จำนวนลูกจ้าง จำแนกตามอุตสาหกรรม ระดับของรายได้ และเพศ ภาคตะวันออกเฉียงเหนือ
TABLE 19 EMPLOYEE BY INDUSTRY, INCOME CLASS AND SEX, NORTHEASTERN REGION

ไตรมาสที่ 4/2556 : Quarter 4/2013

หน่วยนับพัน : In Thousands

ระดับของรายได้	รวม		อุตสาหกรรม Industry										กิจการการเงินและ การประกันภัย Financial intermediation	INCOME CLASS
	เกษตรกรรม และการประมง Agriculture	การทำ เหมืองแร่ และเหมืองหิน Mining	การผลิต Manufacturing	ไฟฟ้า ก๊าซ ไอน้ำระบบปรับอากาศ Electricity	การจัดหาน้ำ บ้านครัวเสีย และประปา Water supply sewerage, waste	การก่อสร้าง Construction	การขนส่ง การขุดลอก การขนถ่าย Transport, storage	การขนส่ง และ สถานที่เก็บสินค้า Transportation and storage	ที่พักแรมและ บริการด้านอาหาร Accommodation and food service	ข้อมูลข่าวสาร และการสื่อสาร Information and communication	ข้อมูลข่าวสาร และการสื่อสาร Information			
ชาย	2,277.9	331.4	301.1	23.8	10.2	501.7	347.8	48.7	31.5	12.1	24.2	24.2	MALE	
ต่ำกว่า 1,501 บาท	46.7	25.6	4.6	-	-	11.5	2.4	-	-	-	-	-	Less than 1,501 Baht	
1,501 - 2,500 บาท	63.7	41.0	2.3	-	-	13.9	1.2	0.2	0.4	-	0.3	-	1,501 - 2,500 Baht	
2,501 - 3,500 บาท	73.3	27.9	1.6	-	-	35.3	0.3	3.6	0.6	0.1	0.4	-	2,501 - 3,500 Baht	
3,501 - 4,500 บาท	119.7	61.2	5.0	-	-	31.8	7.2	5.4	0.7	0.8	-	-	3,501 - 4,500 Baht	
4,501 - 5,500 บาท	208.0	57.1	6.3	-	-	34.0	19.5	3.7	2.8	-	0.3	-	4,501 - 5,500 Baht	
5,501 - 6,500 บาท	313.2	51.9	32.3	3.6	0.2	111.9	49.2	2.3	6.2	-	1.8	-	5,501 - 6,500 Baht	
6,501 - 7,500 บาท	284.7	20.4	43.0	0.8	1.7	86.4	59.5	7.6	6.0	0.1	2.4	-	6,501 - 7,500 Baht	
7,501 - 10,000 บาท	689.3	33.2	149.8	8.0	2.1	152.4	145.7	12.6	9.1	5.2	4.0	-	7,501 - 10,000 Baht	
10,001 - 15,000 บาท	207.7	10.9	30.6	4.2	2.6	18.4	55.0	6.3	5.5	1.3	4.0	-	10,001 - 15,000 Baht	
15,001 - 20,000 บาท	85.3	1.1	16.9	2.6	1.5	4.4	5.4	1.5	0.2	1.2	2.5	-	15,001 - 20,000 Baht	
20,001 - 30,000 บาท	97.2	0.6	6.4	1.1	1.1	1.7	1.3	4.1	0.1	2.4	3.0	-	20,001 - 30,000 Baht	
มากกว่า 30,000 บาท	85.0	-	2.2	3.5	1.0	-	0.7	1.4	-	1.1	5.0	-	More than 30,000 Baht	
ไม่ทราบ	4.1	0.5	-	-	-	-	0.5	-	-	-	0.5	-	Unknown	
หญิง	1,564.0	232.4	287.3	1.1	4.6	80.6	207.4	4.1	77.7	12.0	38.5	38.5	FEMALE	
ต่ำกว่า 1,501 บาท	43.5	29.9	1.2	-	-	3.3	2.5	-	0.2	-	0.1	-	Less than 1,501 Baht	
1,501 - 2,500 บาท	61.6	34.8	7.0	-	-	5.9	3.3	-	2.2	-	-	-	1,501 - 2,500 Baht	
2,501 - 3,500 บาท	49.1	23.3	6.5	-	-	3.9	4.3	-	3.5	-	-	-	2,501 - 3,500 Baht	
3,501 - 4,500 บาท	89.9	43.9	12.7	-	0.7	10.5	6.7	0.4	6.7	-	0.2	-	3,501 - 4,500 Baht	
4,501 - 5,500 บาท	160.1	47.4	20.9	-	0.3	8.1	21.2	-	15.3	-	0.5	-	4,501 - 5,500 Baht	
5,501 - 6,500 บาท	167.1	29.6	22.8	0.0	0.3	25.3	28.2	1.2	13.1	0.3	-	-	5,501 - 6,500 Baht	
6,501 - 7,500 บาท	152.9	9.2	55.6	0.1	0.8	10.1	22.5	0.8	7.5	-	2.5	-	6,501 - 7,500 Baht	
7,501 - 10,000 บาท	421.0	10.9	133.6	0.3	-	13.0	84.5	0.2	22.8	7.1	8.0	-	7,501 - 10,000 Baht	
10,001 - 15,000 บาท	194.5	2.1	21.7	-	0.8	0.2	26.0	0.9	4.1	3.0	9.0	-	10,001 - 15,000 Baht	
15,001 - 20,000 บาท	83.8	-	3.9	0.5	0.9	0.3	7.1	0.2	-	1.5	9.0	-	15,001 - 20,000 Baht	
20,001 - 30,000 บาท	68.6	0.8	1.0	0.2	0.1	-	0.9	-	1.9	0.1	5.4	-	20,001 - 30,000 Baht	
มากกว่า 30,000 บาท	68.5	-	0.4	0.0	0.7	-	-	0.3	-	0.1	3.7	-	More than 30,000 Baht	
ไม่ทราบ	3.6	0.6	-	-	-	-	0.4	-	0.3	-	-	-	Unknown	

ตารางที่ 19 จำนวนลูกจ้าง จำแนกตามอุตสาหกรรม ระดับของรายได้ เพศ และเขตการปกครอง ภาคตะวันออกเฉียงเหนือ (ต่อ)
TABLE 19 EMPLOYEE BY INDUSTRY, INCOME CLASS, SEX AND AREA, NORTHEASTERN REGION (Contd.)

ระดับของรายได้ Income Class	อุตสาหกรรม Industry													รวม Total	INCOME CLASS			
	เกษตรกรรม และการประมง Agriculture and Fishing		เหมืองแร่ และหิน Mining and Quarrying		ไฟฟ้า ก๊าซ ไอน้ำระบบปรับอากาศ Electricity and Water supply		การก่อสร้าง Construction		การขนส่ง การขนถ่าย Transportation and Storage		ที่พักแและ บริการด้านอาหาร Accommodation and food service		ข้อมูลข่าวสาร และการสื่อสาร Information and Communication			กิจกรรมการเงินและ การประกันภัย Financial Intermediation		
	การไม่ และการประมง Agriculture	การทำ เหมืองแร่ และหิน Mining	การตัด ต้นไม้ และประปา Water supply	ไฟฟ้า ก๊าซ ไอน้ำระบบปรับอากาศ Electricity	การก่อสร้าง Construction	การขนส่ง การขนถ่าย Transportation and Storage	ที่พักแและ บริการด้านอาหาร Accommodation and food service	ข้อมูลข่าวสาร และการสื่อสาร Information and Communication	กิจกรรมการเงินและ การประกันภัย Financial Intermediation									
ยอดรวม Total	482.8	27.8	464.9	14.0	476.5	375.9	35.4	68.3	15.9	35.2	TOTAL							
ชาย Male	1,705.0	286.3	230.8	140.0	412.5	238.8	33.7	13.5	6.3	10.7	MALE							
ต่ำกว่า 1,501 บาท Less than 1,501 Baht	40.7	-	4.6	-	10.6	1.7	-	-	-	-	Less than 1,501 Baht							
1,501 - 2,500 บาท 1,501 - 2,500 Baht	54.7	-	2.3	-	10.3	0.8	-	-	-	0.3	1,501 - 2,500 Baht							
2,501 - 3,500 บาท 2,501 - 3,500 Baht	58.6	-	1.1	-	29.2	-	2.7	-	-	-	2,501 - 3,500 Baht							
3,501 - 4,500 บาท 3,501 - 4,500 Baht	99.3	-	4.2	-	25.9	4.7	4.7	0.6	-	-	3,501 - 4,500 Baht							
4,501 - 5,500 บาท 4,501 - 5,500 Baht	176.5	4.4	3.9	-	27.9	15.9	2.8	1.5	-	-	4,501 - 5,500 Baht							
5,501 - 6,500 บาท 5,501 - 6,500 Baht	241.2	10.8	26.2	2.1	87.5	34.1	1.6	1.7	-	-	5,501 - 6,500 Baht							
6,501 - 7,500 บาท 6,501 - 7,500 Baht	225.8	5.0	35.3	0.6	72.3	41.1	7.1	4.5	-	-	6,501 - 7,500 Baht							
7,501 - 10,000 บาท 7,501 - 10,000 Baht	522.8	1.2	116.3	6.8	129.7	96.8	7.7	3.7	3.9	2.3	7,501 - 10,000 Baht							
10,001 - 15,000 บาท 10,001 - 15,000 Baht	135.7	1.4	18.8	3.0	14.0	39.1	4.4	2.0	-	0.3	10,001 - 15,000 Baht							
15,001 - 20,000 บาท 15,001 - 20,000 Baht	54.7	-	13.8	1.5	3.8	4.0	-	0.2	-	1.7	15,001 - 20,000 Baht							
20,001 - 30,000 บาท 20,001 - 30,000 Baht	52.6	-	3.4	-	1.3	0.6	2.7	-	1.9	1.4	20,001 - 30,000 Baht							
มากกว่า 30,000 บาท More than 30,000 Baht	41.6	-	1.0	-	-	-	-	-	-	1.5	More than 30,000 Baht							
ไม่ทราบ Unknown	1.0	-	-	-	-	-	-	-	-	0.3	Unknown							
หญิง Female	1,133.5	196.5	234.1	-	64.1	137.0	1.7	54.8	9.6	24.6	FEMALE							
ต่ำกว่า 1,501 บาท Less than 1,501 Baht	38.8	27.7	0.9	-	3.1	2.1	-	-	-	-	Less than 1,501 Baht							
1,501 - 2,500 บาท 1,501 - 2,500 Baht	51.6	28.5	6.0	-	5.3	3.3	-	2.1	-	-	1,501 - 2,500 Baht							
2,501 - 3,500 บาท 2,501 - 3,500 Baht	39.5	20.0	5.2	-	3.3	3.5	-	2.1	-	-	2,501 - 3,500 Baht							
3,501 - 4,500 บาท 3,501 - 4,500 Baht	68.4	35.9	10.0	-	8.9	5.3	-	3.8	-	-	3,501 - 4,500 Baht							
4,501 - 5,500 บาท 4,501 - 5,500 Baht	131.8	43.7	16.3	-	4.6	16.6	-	13.6	-	-	4,501 - 5,500 Baht							
5,501 - 6,500 บาท 5,501 - 6,500 Baht	131.4	24.3	17.8	-	21.5	20.6	1.1	9.4	-	-	5,501 - 6,500 Baht							
6,501 - 7,500 บาท 6,501 - 7,500 Baht	114.9	7.0	49.4	-	7.4	13.0	0.6	3.7	-	2.1	6,501 - 7,500 Baht							
7,501 - 10,000 บาท 7,501 - 10,000 Baht	307.9	0.8	109.1	-	10.1	52.6	-	16.8	6.0	5.1	7,501 - 10,000 Baht							
10,001 - 15,000 บาท 10,001 - 15,000 Baht	129.0	1.4	17.1	-	-	15.0	-	1.5	2.0	7.3	10,001 - 15,000 Baht							
15,001 - 20,000 บาท 15,001 - 20,000 Baht	51.5	-	1.5	-	-	4.9	-	-	1.5	6.0	15,001 - 20,000 Baht							
20,001 - 30,000 บาท 20,001 - 30,000 Baht	33.7	0.8	1.0	-	-	0.2	-	1.8	-	2.6	20,001 - 30,000 Baht							
มากกว่า 30,000 บาท More than 30,000 Baht	34.4	-	-	-	-	-	-	-	-	1.4	More than 30,000 Baht							
ไม่ทราบ Unknown	0.6	-	-	-	-	-	-	-	-	-	Unknown							

ภาคใต้

ตารางสถิติ ภาคใต้

- ตารางที่ 1 จำนวนประชากร จำแนกตามกลุ่มอายุ สถานภาพแรงงาน
- ตารางที่ 2 จำนวนประชากรอายุ 15 ปี ขึ้นไป จำแนกตามสถานภาพสมรส สถานภาพแรงงาน
- ตารางที่ 3 จำนวนประชากรอายุ 15 ปีขึ้นไป จำแนกตามระดับการศึกษาที่สำเร็จ สถานภาพแรงงาน
- ตารางที่ 4 ผู้มีงานทำ จำแนกตามระดับการศึกษาที่สำเร็จ อาชีพ
- ตารางที่ 5 ผู้มีงานทำ จำแนกตามระดับการศึกษาที่สำเร็จ อุตสาหกรรม
- ตารางที่ 6 ผู้มีงานทำ จำแนกตามสถานภาพการทำงาน อาชีพ
- ตารางที่ 7 ผู้มีงานทำ จำแนกตามสถานภาพการทำงาน อุตสาหกรรม
- ตารางที่ 8 จำนวนผู้มีงานทำ จำแนกตามอาชีพ และอุตสาหกรรม
- ตารางที่ 9 ผู้มีงานทำ จำแนกตามอาชีพ จำนวนชั่วโมงทำงานต่อสัปดาห์ การมีเวลาเหลือพอที่จะทำงานเพิ่มขึ้น
- ตารางที่ 10 ผู้มีงานทำ จำแนกตามอุตสาหกรรม จำนวนชั่วโมงทำงานต่อสัปดาห์ การมีเวลาเหลือพอที่จะทำงานเพิ่มขึ้น
- ตารางที่ 11 ผู้มีงานทำ จำแนกตามสถานภาพการทำงาน จำนวนชั่วโมงทำงานต่อสัปดาห์ การมีเวลาเหลือพอที่จะทำงานเพิ่มขึ้น
- ตารางที่ 12 ผู้มีงานทำ จำแนกตามกลุ่มอายุ ชั่วโมงการทำงานต่อสัปดาห์ การมีเวลาเหลือพอที่จะทำงานเพิ่มขึ้น
- ตารางที่ 13 จำนวนผู้ว่างงาน ที่หางานทำ จำแนกตามระยะเวลาที่หางานทำ ระดับการศึกษาที่สำเร็จ
- ตารางที่ 14 จำนวนผู้ว่างงาน ที่เคยทำงานมาก่อน จำแนกตามอาชีพที่ทำครั้งสุดท้าย อุตสาหกรรมที่ทำครั้งสุดท้าย
- ตารางที่ 15 ลูกจ้าง จำแนกตามค่าจ้างเฉลี่ย ผลประโยชน์อื่นๆ ที่ได้รับ อุตสาหกรรม
- ตารางที่ 16 ลูกจ้างเอกชน จำแนกตามค่าจ้างเฉลี่ย ผลประโยชน์อื่นๆ ที่ได้รับ อุตสาหกรรม
- ตารางที่ 17 ลูกจ้างรัฐบาล จำแนกตามค่าจ้างเฉลี่ย ผลประโยชน์อื่นๆ ที่ได้รับ อุตสาหกรรม
- ตารางที่ 18 ลูกจ้าง จำแนกตาม อาชีพ ระดับของรายได้
- ตารางที่ 19 ลูกจ้าง จำแนกตาม อุตสาหกรรม ระดับของรายได้

ตารางที่ 1 จำนวนประชากรอายุ 15 ปีขึ้นไป จำแนกตามกลุ่มอายุ สถานภาพแรงงาน ภาคใต้

TABLE 1 POPULATION 15 YEARS AND OVER BY AGE GROUP, LABOR FORCE STATUS, SOUTHERN REGION

ไตรมาสที่ 4/2556 : Quarter 4/2013

หน่วยเป็นพัน : In Thousands

สถานภาพแรงงาน	กลุ่มอายุ Age Group						LABOR FORCE STATUS			
	รวม Total	15-19	20-24	25-29	30-34	35-39		40-49	50-59	>= 60
ประชากรอายุ 15 ปีขึ้นไป	7,528.0	768.2	835.8	829.2	765.4	712.8	1,392.0	1,088.4	1,136.4	POPULATION 15 YEARS AND OVER
กำลังแรงงานรวม	5,462.7	184.9	598.5	708.5	672.5	643.0	1,256.6	921.0	477.7	Total Labor Force
1. กำลังแรงงานปัจจุบัน	5,451.8	182.7	595.3	706.8	672.1	642.7	1,254.9	919.9	477.5	1. Current labor force
1.1 ผู้มีงานทำ	5,410.2	175.3	579.9	697.3	668.1	641.8	1,252.0	919.0	476.8	1.1 Employed
- ทำงาน	5,214.2	170.3	559.7	664.6	649.9	622.6	1,204.6	887.7	454.8	- At work
- ไม่ทำงานแต่มีงานประจำ	196.1	4.9	20.3	32.6	18.3	19.2	47.4	31.3	22.1	- With job but not at work
1.2 ผู้ว่างงาน	41.5	7.4	15.4	9.5	4.0	0.9	2.8	0.9	0.6	1.2 Unemployed
- หางานทำ	8.8	2.5	2.8	1.2	1.3	-	0.6	0.4	-	- Looking for work
- ไม่หางานทำ/พร้อมที่จะทำงาน	32.7	4.9	12.6	8.4	2.6	0.9	2.2	0.5	0.6	- Not looking/available for work
2. กำลังแรงงานที่รอดูดกล	10.9	2.3	3.2	1.7	0.4	0.3	1.7	1.1	0.2	2. Seasonally inactive labor force
ผู้ไม่อยู่ในกำลังแรงงาน	2,065.3	583.2	237.3	120.6	92.9	69.8	135.4	167.3	658.7	Persons not in Labor Force
1. ทำงานบ้าน	735.2	42.0	82.6	90.5	75.3	58.4	111.0	122.5	153.0	1. Household work
2. เรียนหนังสือ	609.6	501.4	105.4	2.3	0.2	0.0	0.3	-	-	2. Studies
3. ยังเด็ก ขรา/ไม่สามารถทำงานได้	565.7	14.3	15.3	10.6	10.5	9.6	18.8	28.0	458.6	3. Too young/old/incapable of work
4. อื่น ๆ	154.8	25.6	33.9	17.3	6.9	1.8	5.4	16.9	47.1	4. Others

ตารางที่ 1 จำนวนประชากรอายุ 15 ปีขึ้นไป จำแนกตามกลุ่มอายุ สถานภาพแรงงาน และเพศ ภาคใต้

Table 1 POPULATION 15 YEARS AND OVER BY AGE GROUP, LABOR FORCE STATUS AND SEX, SOUTHERN REGION

ไตรมาสที่ 4/2556 : Quarter 4/2013

หน่วยเป็นพัน : In Thousands

สถานภาพแรงงาน	รวม						กลุ่มอายุ				LABOR FORCE STATUS
	Total	15-19	20-24	25-29	30-34	35-39	40-49	50-59	>=60		
ชาย	3,708.6	396.5	434.1	428.1	388.0	356.4	680.9	524.5	500.1	MALE	
กำลังแรงงานรวม	3,067.8	131.8	363.7	409.5	379.2	348.4	668.0	494.9	272.3	Total Labor Force	
1. กำลังแรงงานปัจจุบัน	3,060.9	129.9	362.2	407.9	378.8	348.4	667.1	494.4	272.3	1. Current labor force	
1.1 ผู้มีงานทำ	3,036.3	125.0	352.9	402.1	377.4	348.2	665.2	493.8	271.7	1.1 Employed	
- ทำงาน	2,911.3	121.5	337.8	379.9	365.2	336.1	640.2	474.1	256.6	- At work	
- ไม่ทำงานแต่มีงานประจำ	125.0	3.5	15.2	22.3	12.3	12.1	25.0	19.7	15.0	- With job but not at work	
1.2 ผู้ว่างงาน	24.6	4.9	9.3	5.8	1.4	0.2	1.9	0.6	0.6	1.2 Unemployed	
- หางานทำ	5.2	1.2	2.3	1.1	0.1	-	0.2	0.4	-	- Looking for work	
- ไม่หางานทำ/พร้อมที่จะทำงาน	19.4	3.7	7.0	4.7	1.3	0.2	1.7	0.3	0.6	- Not looking/available for work	
2. กำลังแรงงานที่รอดูดกล	6.9	2.0	1.5	1.5	0.4	-	1.0	0.5	-	2. Seasonally inactive labor force	
ผู้ไม่อยู่ในกำลังแรงงาน	640.8	264.7	70.4	18.6	8.8	8.1	12.9	29.6	227.8	Persons not in Labor Force	
1. ทำงานบ้าน	15.2	1.6	1.7	1.2	0.3	0.7	0.3	3.4	5.9	1. Household work	
2. เรียนหนังสือ	273.8	233.7	38.1	1.6	0.2	0.0	0.2	-	-	2. Studies	
3. ยังเด็ก ขรา/ไม่สามารถทำงานได้	262.2	10.6	11.3	7.5	5.7	6.9	10.4	17.9	192.0	3. Too young/old/incapable of work	
4. อื่น ๆ	89.5	18.8	19.2	8.3	2.7	0.4	2.0	8.3	29.9	4. Others	
หญิง	3,819.4	371.6	401.7	401.1	377.4	356.3	711.0	563.9	636.3	FEMALE	
กำลังแรงงานรวม	2,394.8	53.1	234.8	299.1	293.3	294.6	588.5	426.1	205.4	Total Labor Force	
1. กำลังแรงงานปัจจุบัน	2,390.8	52.8	233.1	298.9	293.3	294.3	587.8	425.5	205.2	1. Current labor force	
1.1 ผู้มีงานทำ	2,373.9	50.3	227.0	295.1	290.7	293.6	586.9	425.2	205.2	1.1 Employed	
- ทำงาน	2,302.8	48.9	221.9	284.8	284.7	286.5	564.4	413.6	198.1	- At work	
- ไม่ทำงานแต่มีงานประจำ	71.1	1.4	5.1	10.3	6.0	7.1	22.4	11.7	7.0	- With job but not at work	
1.2 ผู้ว่างงาน	16.9	2.5	6.1	3.8	2.6	0.7	0.9	0.3	-	1.2 Unemployed	
- หางานทำ	3.6	1.4	0.5	0.1	1.3	-	0.4	-	-	- Looking for work	
- ไม่หางานทำ/พร้อมที่จะทำงาน	13.3	1.2	5.6	3.7	1.4	0.7	0.5	0.3	-	- Not looking/available for work	
2. กำลังแรงงานที่รอดูดกล	4.0	0.3	1.7	0.2	-	0.3	0.7	0.6	0.2	2. Seasonally inactive labor force	
ผู้ไม่อยู่ในกำลังแรงงาน	1,424.6	318.6	167.0	102.0	84.1	61.7	122.5	137.8	430.9	Persons not in Labor Force	
1. ทำงานบ้าน	720.0	40.3	80.9	89.2	75.0	57.7	110.6	119.1	147.1	1. Household work	
2. เรียนหนังสือ	335.8	267.7	67.3	0.7	-	-	0.0	-	-	2. Studies	
3. ยังเด็ก ขรา/ไม่สามารถทำงานได้	303.5	3.8	4.0	3.1	4.9	2.7	8.4	10.0	266.6	3. Too young/old/incapable of work	
4. อื่น ๆ	65.3	6.8	14.8	9.0	4.3	1.3	3.5	8.6	17.2	4. Others	

ตารางที่ 1 จำนวนประชากรอายุ 15 ปีขึ้นไป จำแนกตามกลุ่มอายุ สถานภาพแรงงาน เพศ และเขตการปกครอง ภาคใต้ (ต่อ)

TABLE 1 POPULATION 15 YEARS AND OVER BY AGE GROUP, LABOR FORCE STATUS, SEX AND AREA, SOUTHERN REGION (Contd.)

สถานีภาพแรงงาน	ในเขตเทศบาล MUNICIPAL AREA						LABOR FORCE STATUS			
	รวม Total	15-19	20-24	25-29	30-34	35-39		40-49	50-59	>= 60
ประชากรอายุ 15 ปีขึ้นไป	2,090.4	207.4	225.5	223.9	212.4	203.8	396.5	306.0	314.9	POPULATION 15 YEARS AND OVER
กำลังแรงงานรวม	1,464.6	37.4	146.7	195.5	190.5	184.9	352.9	250.1	106.6	Total Labor Force
1. กำลังแรงงานปัจจุบัน	1,463.0	37.3	146.1	195.0	190.4	184.9	352.7	250.1	106.6	1. Current labor force
1.1 ผู้มีงานทำ	1,448.7	36.2	139.8	192.3	188.0	184.7	351.3	250.0	106.5	1.1 Employed
- ทำงาน	1,433.1	36.0	138.8	189.8	185.8	183.1	347.9	247.1	104.5	- At work
- ไม่ทำงานแต่มีงานประจำ	15.6	0.2	1.0	2.5	2.1	1.6	3.4	2.9	2.0	- With job but not at work
1.2 ผู้ว่างงาน	14.3	1.1	6.2	2.8	2.5	0.2	1.5	0.1	0.1	1.2 Unemployed
- หางานทำ	1.7	0.2	0.5	0.2	0.4	-	0.5	-	-	- Looking for work
- ไม่หางานทำ/พร้อมที่จะทำงาน	12.6	0.9	5.7	2.6	2.1	0.2	1.0	0.1	0.1	- Not looking/available for work
2. กำลังแรงงานที่รอฤดูกาล	1.6	0.1	0.7	0.5	0.1	-	0.2	-	-	2. Seasonally inactive labor force
ผู้ไม่อยู่ในกำลังแรงงาน	625.8	170.0	78.8	28.4	21.9	18.8	43.6	55.9	208.3	Persons not in Labor Force
1. ทำงานบ้าน	206.8	7.6	18.3	19.7	17.8	17.1	37.5	43.5	45.3	1. Household work
2. เรียนหนังสือ	203.4	154.7	47.1	1.2	-	0.0	0.3	-	-	2. Studies
3. ยังเด็ก/ชรา/ไม่สามารถทำงานได้	156.2	2.5	5.2	2.5	2.2	1.1	4.0	6.4	132.2	3. Too young/old/incapable of work
4. อื่น ๆ	59.5	5.2	8.1	5.1	2.0	0.5	1.8	6.0	30.8	4. Others

ไตรมาสที่ 4/2556 : Quarter 4/2013

หน่วยเป็นพัน : In Thousands

ตารางที่ 1 จำนวนประชากรอายุ 15 ปีขึ้นไป จำแนกตามกลุ่มอายุ สถานภาพแรงงาน เพศ และเขตการปกครอง ภาคใต้ (ต่อ)

TABLE 1 POPULATION 15 YEARS AND OVER BY AGE GROUP, LABOR FORCE STATUS, SEX AND AREA, SOUTHERN REGION (Contd.)

สถานภาพแรงงาน	ในเขตเทศบาล MUNICIPAL AREA							LABOR FORCE STATUS		
	รวม	กลุ่มอายุ Age Group								
	Total	15-19	20-24	25-29	30-34	35-39	40-49	50-59	>= 60	
ประชากรอายุ 15 ปีขึ้นไป	2,090.4	207.4	225.5	223.9	212.4	203.8	396.5	306.0	314.9	POPULATION 15 YEARS AND OVER
ชาย	1,008.9	105.3	115.3	113.7	105.4	99.1	189.8	144.4	136.0	MALE
กำลังแรงงานรวม	797.8	25.5	87.9	106.4	101.6	97.6	184.9	136.4	57.5	Total Labor Force
1. กำลังแรงงานปัจจุบัน	796.5	25.4	87.3	106.1	101.5	97.6	184.8	136.4	57.5	1. Current labor force
1.1 ผู้มีงานทำ	788.2	24.7	83.5	104.8	100.2	97.4	183.8	136.3	57.5	1.1 Employed
- ทำงาน	779.6	24.5	82.8	103.6	98.9	96.7	182.2	134.5	56.4	- At work
- ไม่ทำงานแต่มีงานประจำ	8.5	0.2	0.7	1.2	1.3	0.7	1.6	1.8	1.1	- With job but not at work
1.2 ผู้ว่างงาน	8.3	0.6	3.8	1.3	1.3	0.2	1.0	0.1	0.1	1.2 Unemployed
- หางานทำ	0.5	0.1	-	0.1	0.1	-	0.2	-	-	- Looking for work
- ไม่หางานทำ/พร้อมที่จะทำงาน	7.9	0.5	3.8	1.3	1.2	0.2	0.8	0.1	0.1	- Not looking/available for work
2. กำลังแรงงานที่รอฤดูกาล	1.3	0.1	0.6	0.3	0.1	-	0.2	-	-	2. Seasonally inactive labor force
ผู้ไม่อยู่ในกำลังแรงงาน	211.1	79.9	27.4	7.3	3.8	1.5	4.8	8.0	78.5	Persons not in Labor Force
1. ทำงานบ้าน	8.1	0.9	1.7	1.2	0.3	0.7	0.3	1.4	1.5	1. Household work
2. เรียนหนังสือ	93.1	73.0	19.0	0.8	-	0.0	0.2	-	-	2. Studies
3. ยังเด็ก/ชร/ไม่สามารถทำงานได้	72.2	1.7	2.7	2.2	1.9	0.5	2.8	3.1	57.4	3. Too young/old/incapable of work
4. อื่น ๆ	37.7	4.3	3.9	3.1	1.6	0.3	1.5	3.5	19.6	4. Others
หญิง	1,081.5	102.1	110.3	110.2	107.0	104.7	206.7	161.6	178.8	FEMALE
กำลังแรงงานรวม	666.8	11.9	58.8	89.2	88.9	87.4	168.0	113.7	49.0	Total Labor Force
1. กำลังแรงงานปัจจุบัน	666.6	11.9	58.8	89.0	88.9	87.4	168.0	113.7	49.0	1. Current labor force
1.1 ผู้มีงานทำ	660.6	11.5	56.3	87.5	87.8	87.3	167.5	113.7	49.0	1.1 Employed
- ทำงาน	653.5	11.5	56.0	86.2	86.9	86.5	165.7	112.6	48.1	- At work
- ไม่ทำงานแต่มีงานประจำ	7.1	-	0.3	1.3	0.8	0.8	1.8	1.1	0.9	- With job but not at work
1.2 ผู้ว่างงาน	6.0	0.4	2.4	1.4	1.2	0.1	0.5	-	-	1.2 Unemployed
- หางานทำ	1.3	0.0	0.5	0.1	0.3	-	0.3	-	-	- Looking for work
- ไม่ทำงานทำ/พร้อมที่จะทำงาน	4.8	0.4	1.9	1.4	0.8	0.1	0.1	-	-	- Not looking/available for work
2. กำลังแรงงานที่รอฤดูกาล	0.3	-	0.1	0.2	-	-	-	-	-	2. Seasonally inactive labor force
ผู้ไม่อยู่ในกำลังแรงงาน	414.7	90.2	51.5	21.1	18.1	17.4	38.8	47.9	129.8	Persons not in Labor Force
1. ทำงานบ้าน	198.7	6.8	16.6	18.4	17.5	16.4	37.2	42.1	43.8	1. Household work
2. เรียนหนังสือ	110.3	81.8	28.2	0.4	-	-	0.0	-	-	2. Studies
3. ยังเด็ก/ชร/ไม่สามารถทำงานได้	84.0	0.8	2.5	0.4	0.2	0.7	1.3	3.4	74.8	3. Too young/old/incapable of work
4. อื่น ๆ	21.8	0.9	4.2	2.0	0.4	0.3	0.3	2.5	11.2	4. Others

ไตรมาสที่ 4/2556 : Quarter 4/2013

หน่วยเป็นพัน : In Thousands

ตารางที่ 1 จำนวนประชากรอายุ 15 ปีขึ้นไป จำแนกตามกลุ่มอายุ สถานภาพแรงงาน เพศ และเขตการปกครอง ภาคใต้ (ต่อ)

TABLE 1 POPULATION 15 YEARS AND OVER BY AGE GROUP, LABOR FORCE STATUS, SEX AND AREA, SOUTHERN REGION (Contd.)

ไตรมาสที่ 4/2556 : Quarter 4/2013

หน่วยเป็นพัน : In Thousands

สถานภาพแรงงาน	นอกเขตเทศบาล NON-MUNICIPAL AREA						รวม			LABOR FORCE STATUS
	15-19	20-24	25-29	30-34	35-39	40-49	50-59	>= 60		
ประชากรอายุ 15 ปีขึ้นไป	5,437.6	610.3	605.2	553.0	509.0	995.5	782.4	821.5	POPULATION 15 YEARS AND OVER	
กำลังแรงงานรวม	3,998.1	451.8	513.0	482.0	458.1	903.6	670.9	371.1	Total Labor Force	
1. กำลังแรงงานปัจจุบัน	3,988.7	449.3	511.8	481.7	457.8	902.1	669.8	370.9	1. Current labor force	
1.1 ผู้มีงานทำ	3,961.5	440.1	505.0	480.2	457.1	900.8	668.9	370.4	1.1 Employed	
- ทำงาน	3,781.1	420.9	474.9	464.0	439.5	856.7	640.5	350.3	- At work	
- ไม่ทำงานแต่มีงานประจำ	180.4	19.3	30.1	16.2	17.6	44.0	28.4	20.1	- With job but not at work	
1.2 ผู้ว่างงาน	27.2	9.2	6.8	1.5	0.7	1.4	0.9	0.6	1.2 Unemployed	
- หางานทำ	7.2	2.4	1.0	1.0	-	0.1	0.4	-	- Looking for work	
- ไม่ทำงานทำ/พร้อมที่จะทำงาน	20.1	6.8	5.8	0.6	0.7	1.2	0.5	0.6	- Not looking/available for work	
2. กำลังแรงงานที่รอฤดูกาล	9.4	2.1	1.3	0.3	0.3	1.5	1.1	0.2	2. Seasonally inactive labor force	
ผู้ไม่อยู่ในกำลังแรงงาน	1,439.5	158.5	92.2	71.0	50.9	91.8	111.4	450.4	Persons not in Labor Force	
1. ทำงานบ้าน	528.4	64.4	70.8	57.5	41.3	73.5	79.1	107.7	1. Household work	
2. เรียนหนังสือ	406.2	58.3	1.1	0.2	-	-	-	-	2. Studies	
3. ยังเด็ก ขรา/ไม่สามารถทำงานได้	409.5	11.9	8.1	8.4	8.5	14.8	21.5	326.4	3. Too young/old/incapable of work	
4. อื่น ๆ	95.3	20.4	12.2	5.0	1.2	3.6	10.9	16.4	4. Others	

ตารางที่ 1 จำนวนประชากรอายุ 15 ปีขึ้นไป จำแนกตามกลุ่มอายุ สถานภาพแรงงาน เพศ และเขตการปกครอง ภาคใต้ (ต่อ)

TABLE 1 POPULATION 15 YEARS AND OVER BY AGE GROUP, LABOR FORCE STATUS, SEX AND AREA, SOUTHERN REGION(Contd.)

สถานภาพแรงงาน	นอกเขตเทศบาล NON-MUNICIPAL AREA							รวม	LABOR FORCE STATUS			
	กลุ่มอายุ Age Group								POPULATION 15 YEARS AND OVER			
	15-19	20-24	25-29	30-34	35-39	40-49	50-59	>= 60	MALE			
ประชากรอายุ 15 ปีขึ้นไป	560.7	610.3	605.2	553.0	509.0	995.5	782.4	821.5	Total Labor Force			
ชาย	291.2	318.8	314.4	282.6	257.4	491.2	380.1	364.1	1. Current labor force			
กำลังแรงงานรวม	106.4	275.8	303.1	277.6	250.8	483.1	358.6	214.8	1.1 Employed			
1. กำลังแรงงานปัจจุบัน	104.5	274.9	301.8	277.3	250.8	482.3	358.1	214.8	- At work			
1.1 ผู้มีงานทำ	100.3	269.4	297.4	277.2	250.8	481.4	357.5	214.2	- With job but not at work			
- ทำงาน	96.9	255.0	276.3	266.3	239.5	458.0	339.6	200.2	1.2 Unemployed			
- ไม่ทำงานแต่มีงานประจำ	3.3	14.5	21.1	11.0	11.4	23.4	17.9	14.0	- Looking for work			
1.2 ผู้ว่างงาน	4.3	5.5	4.5	0.1	-	0.9	0.6	0.6	- Not looking/available for work			
- ทำงานทำ	1.1	2.3	1.0	-	-	-	0.4	-	2 Seasonally inactive labor force			
- ไม่ทำงานทำ/พร้อมที่จะทำงาน	3.2	3.2	3.5	0.1	-	0.9	0.2	0.6	Persons not in Labor Force			
2. กำลังแรงงานที่รอฤดูกาล	1.8	0.9	1.3	0.3	-	0.8	0.5	-	1. Household work			
ผู้ไม่อยู่ในกำลังแรงงาน	184.8	43.0	11.3	5.0	6.6	8.1	21.6	149.3	2. Studies			
1. ทำงานบ้าน	0.8	-	-	-	-	-	2.0	4.4	3. Too young/old/incapable of work			
2. เรียนหนังสือ	160.7	19.2	0.7	0.2	-	-	-	-	4. Others			
3. ยังเด็ก ขรา/ไม่สามารถทำงานได้	8.9	8.6	5.3	3.7	6.4	7.6	14.8	134.6	Total Labor Force			
4. อื่น ๆ	14.5	15.2	5.2	1.1	0.1	0.4	4.8	10.4	1. Current labor force			
หญิง	269.6	291.5	290.9	270.4	251.6	504.3	402.2	457.5	1.1 Employed			
กำลังแรงงานรวม	41.2	176.0	209.9	204.4	207.3	420.6	312.4	156.4	- At work			
1. กำลังแรงงานปัจจุบัน	40.9	174.4	209.9	204.4	207.0	419.8	311.7	156.2	- With job but not at work			
1.1 ผู้มีงานทำ	38.8	170.7	207.6	203.0	206.3	419.3	311.5	156.2	1.2 Unemployed			
- ทำงาน	37.4	165.9	198.6	197.8	200.0	398.7	300.9	150.0	- Looking for work			
- ไม่ทำงานแต่มีงานประจำ	1.4	4.8	9.0	5.2	6.3	20.6	10.5	6.1	- Not looking/available for work			
1.2 ผู้ว่างงาน	2.1	3.7	2.3	1.5	0.7	0.5	0.3	-	2 Seasonally inactive labor force			
- ทำงานทำ	1.3	-	-	1.0	-	0.1	-	-	Persons not in Labor Force			
- ไม่ทำงานทำ/พร้อมที่จะทำงาน	0.8	3.7	2.3	0.5	0.7	0.4	0.3	-	1. Household work			
2. กำลังแรงงานที่รอฤดูกาล	0.3	1.6	-	-	0.3	0.7	0.6	0.2	2. Studies			
ผู้ไม่อยู่ในกำลังแรงงาน	228.4	115.5	81.0	65.9	44.4	83.8	89.9	301.1	3. Too young/old/incapable of work			
1. ทำงานบ้าน	33.6	64.4	70.8	57.5	41.3	73.5	77.1	103.3	4. Others			
2. เรียนหนังสือ	186.0	39.1	0.4	-	-	-	-	-				
3. ยังเด็ก ขรา/ไม่สามารถทำงานได้	3.0	1.5	2.7	4.6	2.1	7.1	6.7	191.8				
4. อื่น ๆ	5.9	10.6	7.0	3.9	1.1	3.2	6.1	6.0				

ไตรมาสที่ 4/2556 : Quarter 4/2013

นอกเขตเทศบาล NON-MUNICIPAL AREA

กลุ่มอายุ Age Group

หน่วยเป็นพัน : In Thousands

ตารางที่ 2 จำนวนประชากรอายุ 15 ปีขึ้นไป จำแนกตามสถานภาพสมรส สถานภาพแรงงาน ภาคใต้

TABLE 2 POPULATION 15 YEARS AND OVER BY MARITAL STATUS, LABOR FORCE STATUS, SOUTHERN REGION

ไตรมาสที่ 4/2556 : Quarter 4/2013

หน่วยเป็นพัน : In Thousands

สถานภาพแรงงาน	เคยสมรส Ever-Married					LABOR FORCE STATUS	
	โสด Single	สมรส Married	หม้าย Widowed	หย่า Divorced	แยกกันอยู่ Separated		ไม่ทราบ Unknown
รวม Total	1,981.1	4,783.9	522.6	90.0	150.0	0.4	
ยอดรวม	7,528.0	4,783.9	522.6	90.0	150.0	0.4	TOTAL
กำลังแรงงานรวม	5,462.7	3,843.2	215.9	79.7	127.3	0.4	Total Labor Force
1. กำลังแรงงานปัจจุบัน	5,451.8	3,839.9	215.7	79.7	127.3	0.4	1. Current labor force
1.1 ผู้มีงานทำ	5,410.2	3,829.9	215.6	78.4	126.5	0.4	1.1 Employed
- ทำงาน	5,214.2	3,692.5	200.6	74.3	121.2	0.4	- At work
- ไม่ทำงานแต่มีงานประจำ	196.1	137.4	14.9	4.2	5.3	-	- With job but not at work
1.2 ผู้ว่างงาน	41.5	9.9	0.1	1.3	0.9	-	1.2 Unemployed
- หางานทำ	8.8	1.7	0.1	-	0.4	-	- Looking for work
- ไม่ทำงานทำ/พร้อมที่จะทำงาน	32.7	8.2	-	1.3	0.5	-	- Not looking/available for work
2. กำลังแรงงานที่รอฤดูกาล	10.9	3.4	0.2	-	-	-	2. Seasonally inactive labor force
ผู้ไม่อยู่ในกำลังแรงงาน	2,065.3	940.7	306.8	10.3	22.7	-	Persons not in Labor Force
1. ทำงานบ้าน	735.2	605.2	67.6	4.2	11.8	-	1. Household work
2. เรียนหนังสือ	609.6	8.6	-	-	-	-	2. Studies
3. ยังเด็ก/ชรา/ไม่สามารถทำงานได้	565.7	244.8	227.9	5.0	6.9	-	3. Too young/old/incapable of work
4. อื่น ๆ	154.8	82.0	11.2	1.2	4.0	-	4. Others

ตารางที่ 2 จำนวนประชากรอายุ 15 ปีขึ้นไป จำแนกตามสถานภาพสมรส สถานภาพแรงงาน และเพศ ภาคใต้

TABLE 2 POPULATION 15 YEARS AND OVER BY MARITAL STATUS, LABOR FORCE STATUS AND SEX, SOUTHERN REGION

หน่วยเป็นพัน : in Thousands

ไตรมาสที่ 4/2556 : Quarter 4/2013

สถานภาพแรงงาน	รวม				เคยสมรส Ever-Married			LABOR FORCE STATUS
	โสด Single	สมรส Married	หม้าย Widowed	หย่า Divorced	แยกกันอยู่ Separated	ไม่ทราบ Unknown		
ชาย	3,708.6	2,370.4	94.0	35.0	52.6	0.1	MALE	
กำลังแรงงานรวม	3,067.8	2,149.9	49.0	32.0	49.0	0.1	Total Labor Force	
1. กำลังแรงงานปัจจุบัน	3,060.9	2,148.6	49.0	32.0	49.0	0.1	1. Current labor force	
1.1 ผู้มีงานทำ	3,036.3	2,143.0	48.9	31.1	48.1	0.1	1.1 Employed	
- ทำงาน	2,911.3	2,056.4	45.2	29.9	44.0	0.1	- At work	
- ไม่ทำงานแต่มีงานประจำ	125.0	86.6	3.7	1.2	4.1	-	- With job but not at work	
1.2 ผู้ว่างงาน	24.6	5.7	0.1	0.9	0.9	-	1.2 Unemployed	
- ทางานทำ	5.2	0.6	0.1	-	0.4	-	- Looking for work	
- ไม่ทางานทำ/พร้อมที่จะทำงาน	19.4	5.1	-	0.9	0.5	-	- Not looking/available for work	
2. กำลังแรงงานที่รอฤดูกาล	6.9	1.2	-	-	-	-	2. Seasonally inactive labor force	
ผู้ไม่อยู่ในกำลังแรงงาน	640.8	220.5	45.1	3.0	3.7	-	Persons not in Labor Force	
1. ทำงานบ้าน	15.2	9.9	0.9	0.2	-	-	1. Household work	
2. เรียนหนังสือ	273.8	2.5	-	-	-	-	2. Studies	
3. ยังเด็ก ขรา/ไม่สามารถทำงานได้	262.2	164.8	41.1	1.9	3.4	-	3. Too young/old/incapable of work	
4. อื่น ๆ	89.5	43.3	3.1	1.0	0.3	-	4. Others	
หญิง	3,819.4	2,413.5	428.6	55.0	97.4	0.3	FEMALE	
กำลังแรงงานรวม	2,394.8	1,693.4	166.9	47.8	78.4	0.3	Total Labor Force	
1. กำลังแรงงานปัจจุบัน	2,390.8	1,691.2	166.7	47.8	78.4	0.3	1. Current labor force	
1.1 ผู้มีงานทำ	2,373.9	1,687.0	166.7	47.4	78.4	0.3	1.1 Employed	
- ทำงาน	2,302.8	1,636.2	155.4	44.3	77.2	0.3	- At work	
- ไม่ทำงานแต่มีงานประจำ	71.1	50.8	11.3	3.0	1.2	-	- With job but not at work	
1.2 ผู้ว่างงาน	16.9	4.3	-	0.4	-	-	1.2 Unemployed	
- ทางานทำ	3.6	1.1	-	-	-	-	- Looking for work	
- ไม่ทางานทำ/พร้อมที่จะทำงาน	13.3	3.1	-	0.4	-	-	- Not looking/available for work	
2. กำลังแรงงานที่รอฤดูกาล	4.0	2.2	0.2	-	-	-	2. Seasonally inactive labor force	
ผู้ไม่อยู่ในกำลังแรงงาน	1,424.6	720.2	261.7	7.3	19.0	-	Persons not in Labor Force	
1. ทำงานบ้าน	720.0	595.3	66.7	4.0	11.8	-	1. Household work	
2. เรียนหนังสือ	335.8	6.1	-	-	-	-	2. Studies	
3. ยังเด็ก ขรา/ไม่สามารถทำงานได้	303.5	80.0	186.8	3.1	3.5	-	3. Too young/old/incapable of work	
4. อื่น ๆ	65.3	38.7	8.1	0.2	3.7	-	4. Others	

ตารางที่ 2 จำนวนประชากรอายุ 15 ปีขึ้นไป จำแนกตามสถานภาพสมรส สถานภาพแรงงาน เพศ และเขตการปกครอง ภาคใต้ (ต่อ)

TABLE 2 POPULATION 15 YEARS AND OVER BY MARITAL STATUS, LABOR FORCE STATUS, SEX AND AREA, SOUTHERN REGION (Contd.)

ไตรมาสที่ 4/2556 : Quarter 4/2013 ในเขตเทศบาล MUNICIPAL AREA หน่วยเป็นพัน : in Thousands

สถานภาพแรงงาน	รวม				เคยสมรส Ever-Married				LABOR FORCE STATUS	
	Total	โสด Single	สมรส Married	หม้าย Widowed	หย่า Divorced	แยกกันอยู่ Separated	ไม่ทราบ Unknown			
ยอดรวม	2,090.4	627.2	1,228.2	154.2	33.5	46.9	0.4	TOTAL		
ชาย	1,008.9	335.3	618.4	28.5	11.0	15.6	0.1	MALE		
กำลังแรงงานรวม	797.8	217.0	540.8	15.4	9.6	14.9	0.1	Total Labor Force		
1. กำลังแรงงานปัจจุบัน	796.5	215.8	540.7	15.4	9.6	14.9	0.1	1. Current labor force		
1.1 ผู้มีงานทำ	788.2	210.1	538.7	15.3	9.3	14.7	0.1	1.1 Employed		
- ทำงาน	779.6	207.9	532.7	15.0	9.3	14.7	0.1	- At work		
- ไม่ทำงานแต่มีงานประจำ	8.5	2.2	5.9	0.3	-	-	-	- With job but not at work		
1.2 ผู้ว่างงาน	8.3	5.7	2.0	0.1	0.3	0.3	-	1.2 Unemployed		
- หางานทำ	0.5	0.2	0.2	0.1	-	-	-	- Looking for work		
- ไม่หางานทำ/พร้อมที่จะทำงาน	7.9	5.5	1.9	-	0.3	0.3	-	- Not Looking/available for work		
2. กำลังแรงงานที่รอดูดกล	1.3	1.2	0.1	-	-	-	-	2. Seasonally inactive labor force		
ผู้ไม่อยู่ในกำลังแรงงาน	211.1	118.3	77.6	13.1	1.5	0.7	-	Persons not in Labor Force		
1. ทำงานบ้าน	8.1	3.5	4.2	0.3	0.2	-	-	1. Household work		
2. เรียนหนังสือ	93.1	92.3	0.8	-	-	-	-	2. Studies		
3. ยังเด็ก/ชร/ไม่สามารถทำงานได้	72.2	11.5	49.0	10.8	0.3	0.6	-	3. Too young/old/incapable of work		
4. อื่น ๆ	37.7	11.0	23.7	2.0	1.0	0.1	-	4. Others		
หญิง	1,081.5	292.0	609.8	125.7	22.5	31.3	0.3	FEMALE		
กำลังแรงงานรวม	666.8	156.3	415.4	49.1	18.5	27.3	0.3	Total Labor Force		
1. กำลังแรงงานปัจจุบัน	666.6	156.2	415.4	48.9	18.5	27.3	0.3	1. Current labor force		
1.1 ผู้มีงานทำ	660.6	152.8	412.9	48.9	18.5	27.3	0.3	1.1 Employed		
- ทำงาน	653.5	151.9	408.6	47.4	18.3	27.0	0.3	- At work		
- ไม่ทำงานแต่มีงานประจำ	7.1	0.9	4.3	1.5	0.2	0.3	-	- With job but not at work		
1.2 ผู้ว่างงาน	6.0	3.4	2.6	-	-	-	-	1.2 Unemployed		
- หางานทำ	1.3	0.3	1.0	-	-	-	-	- Looking for work		
- ไม่หางานทำ/พร้อมที่จะทำงาน	4.8	3.2	1.6	-	-	-	-	- Not Looking/available for work		
2. กำลังแรงงานที่รอดูดกล	0.3	0.1	-	0.2	-	-	-	2. Seasonally inactive labor force		
ผู้ไม่อยู่ในกำลังแรงงาน	414.7	135.7	194.4	76.6	4.0	4.0	-	Persons not in Labor Force		
1. ทำงานบ้าน	198.7	12.3	159.8	21.0	2.7	2.9	-	1. Household work		
2. เรียนหนังสือ	110.3	108.5	1.8	-	-	-	-	2. Studies		
3. ยังเด็ก/ชร/ไม่สามารถทำงานได้	84.0	9.0	20.1	53.1	1.0	0.7	-	3. Too young/old/incapable of work		
4. อื่น ๆ	21.8	6.0	12.7	2.6	0.2	0.4	-	4. Others		

ตารางที่ 2 จำนวนประชากรอายุ 15 ปีขึ้นไป จำแนกตามสถานภาพสมรส สถานภาพแรงงาน เพศ และเขตการปกครอง ภาคใต้ (ต่อ)

TABLE 2 POPULATION 15 YEARS AND OVER BY MARITAL STATUS, LABOR FORCE STATUS, SEX AND AREA, SOUTHERN REGION (Contd.)

ไตรมาสที่ 4/2556 : Quarter 4/2013

นอกเขตเทศบาล NON-MUNICIPAL AREA

หน่วยเป็นพัน : In Thousands

สถานภาพแรงงาน	รวม				เคยสมรส Ever-Married			LABOR FORCE STATUS	
	Total	โสด Single	สมรส Married	หม้าย Widowed	หย่า Divorced	แยกกันอยู่ Separated	ไม่ทราบ Unknown		
ยอรวม	5,437.6	1,353.9	3,555.7	368.4	56.6	103.1	-	TOTAL	
ชาย	2,699.7	821.2	1,752.0	65.5	24.0	37.1	-	MALE	
กำลังแรงงานรวม	2,270.1	571.0	1,609.1	33.5	22.4	34.0	-	Total Labor Force	
1. กำลังแรงงานปัจจุบัน	2,264.5	566.6	1,607.9	33.5	22.4	34.0	-	1. Current labor force	
1.1 ผู้มีงานทำ	2,248.2	555.1	1,604.3	33.5	21.8	33.4	-	1.1 Employed	
- ทำงาน	2,131.7	527.9	1,523.6	30.2	20.6	29.4	-	- At work	
- ไม่ทำงานแต่มีงานประจำ	116.4	27.2	80.7	3.3	1.2	4.1	-	- With job but not at work	
1.2 ผู้ว่างงาน	16.3	11.4	3.6	-	0.7	0.6	-	1.2 Unemployed	
- หางานทำ	4.8	4.0	0.4	-	-	0.4	-	- Looking for work	
- ไม่ทำงานทำ/พร้อมที่จะทำงาน	11.5	7.5	3.2	-	0.7	0.2	-	- Not looking/available for work	
2. กำลังแรงงานที่รอดูการ	5.6	4.5	1.1	-	-	-	-	2. Seasonally inactive labor force	
ผู้ไม่อยู่ในกำลังแรงงาน	429.6	250.2	142.9	32.0	1.6	3.0	-	Persons not in Labor Force	
1. ทำงานบ้าน	7.1	0.8	5.7	0.6	-	-	-	1. Household work	
2. เรียนหนังสือ	180.8	179.0	1.8	-	-	-	-	2. Studies	
3. ยังกเด็ก ขรา/ไม่สามารถทำงานได้	190.0	39.6	115.8	30.2	1.6	2.8	-	3. Too young/old/incapable of work	
4. อื่น ๆ	51.8	30.8	19.7	1.1	-	0.2	-	4. Others	
หญิง	2,737.9	532.7	1,803.7	302.9	32.6	66.1	-	FEMALE	
กำลังแรงงานรวม	1,728.0	251.9	1,278.0	117.8	29.3	51.1	-	Total Labor Force	
1. กำลังแรงงานปัจจุบัน	1,724.3	250.3	1,275.8	117.8	29.3	51.1	-	1. Current labor force	
1.1 ผู้มีงานทำ	1,713.3	241.5	1,274.1	117.8	28.9	51.1	-	1.1 Employed	
- ทำงาน	1,649.3	237.5	1,227.6	108.1	26.1	50.1	-	- At work	
- ไม่ทำงานแต่มีงานประจำ	64.0	3.9	46.5	9.7	2.9	0.9	-	- With job but not at work	
1.2 ผู้ว่างงาน	10.9	8.9	1.7	-	0.4	-	-	1.2 Unemployed	
- หางานทำ	2.4	2.3	0.1	-	-	-	-	- Looking for work	
- ไม่ทำงานทำ/พร้อมที่จะทำงาน	8.5	6.6	1.6	-	0.4	-	-	- Not looking/available for work	
2. กำลังแรงงานที่รอดูการ	3.8	1.6	2.2	-	-	-	-	2. Seasonally inactive labor force	
ผู้ไม่อยู่ในกำลังแรงงาน	1,009.9	280.8	525.8	185.1	3.3	15.0	-	Persons not in Labor Force	
1. ทำงานบ้าน	521.4	29.9	435.6	45.8	1.2	8.9	-	1. Household work	
2. เรียนหนังสือ	225.5	221.2	4.3	-	-	-	-	2. Studies	
3. ยังกเด็ก ขรา/ไม่สามารถทำงานได้	219.5	21.1	59.9	133.7	2.1	2.8	-	3. Too young/old/incapable of work	
4. อื่น ๆ	43.5	8.6	26.0	5.6	-	3.4	-	4. Others	

ตารางที่ 3 จำนวนประชากรอายุ 15 ปีขึ้นไป จำแนกตามระดับการศึกษาที่สำเร็จ สถานภาพแรงงาน ภาคใต้

TABLE 3 POPULATION 15 YEARS AND OVER BY LEVEL OF EDUCATIONAL ATTAINMENT, LABOR FORCE STATUS , SOUTHERN REGION

ไตรมาสที่ 4/2556 : Quarter 4/2013

หน่วยเป็นพัน : in Thousands

สถานภาพแรงงาน	รวม	ไม่มี การศึกษา	ต่ำกว่า ประถมศึกษา	ประถมศึกษา	มัธยมศึกษาตอนปลาย				อุดมศึกษา				อื่นๆ ^{1/}	ไม่ทราบ	LABOR FORCE STATUS
					Upper Secondary Level		Higher Level		Higher Level		Higher Level				
					มัธยมศึกษา ตอนต้น	ประถมศึกษา	สายอาชีพ	สายอาชีพ	สายอาชีพ	สายอาชีพ	สายอาชีพ	สายอาชีพ			
Lower Secondary	General/ Academic	Vocational Training	Academic Training	Academic Training	Technical Education	Teacher Training	Others ^{1/}								
Total	None	Elementary	Elementary	Elementary	Secondary	General/ Academic	Vocational Training	Academic Training	Academic Training	Technical Education	Teacher Training	Others ^{1/}	Unknown		
ยอดรวม	7,528.0	402.7	1,368.1	1,985.1	1,485.1	888.1	228.2	2.3	606.8	334.4	169.8	9.2	48.1	48.1	TOTAL
กำลังแรงงานรวม	5,462.7	194.1	920.8	1,533.7	955.2	673.0	170.7	0.8	538.0	285.8	141.8	7.4	41.3	41.3	Total Labor Force
1. กำลังแรงงานปัจจุบัน	5,451.8	193.7	919.8	1,530.0	952.6	670.9	170.7	0.8	536.9	285.8	141.8	7.4	41.3	41.3	1. Current labor force
1.1 ผู้มีงานทำ	5,410.2	193.6	919.5	1,519.8	944.8	663.5	169.2	0.8	526.1	284.7	139.7	7.4	40.9	40.9	1.1 Employed
- ทำงาน	5,214.2	182.4	877.2	1,451.3	901.1	648.5	164.6	0.8	522.1	280.2	138.0	7.4	40.7	40.7	- At work
- ไม่ทำงานแต่มีงานประจำ	196.1	11.2	42.4	68.6	43.8	15.0	4.7	-	4.0	4.5	1.8	-	0.3	0.3	- With job but not at work
1.2 ผู้ว่างงาน	415.5	0.1	0.3	10.1	7.7	7.4	1.5	-	10.8	1.1	2.2	-	0.4	0.4	1.2 Unemployed
- ทหางานทำ	8.8	0.1	-	4.5	1.0	0.7	1.0	-	1.1	-	0.1	-	0.4	0.4	- Looking for work
- ไม่หางานทำ/พร้อมที่จะทำงาน	32.7	-	0.3	5.6	6.7	6.7	0.6	-	9.8	1.1	2.0	-	-	-	- Not looking/available for work
2. กำลังแรงงานที่รอฤดูกาล	10.9	0.5	1.0	3.7	2.6	2.1	-	-	1.1	-	-	-	-	-	2. Seasonally inactive labor force
ผู้ไม่อยู่ในกำลังแรงงาน	2,065.3	208.5	447.3	451.5	529.9	215.1	57.5	1.4	68.8	48.6	27.9	1.8	6.8	6.8	Persons not in Labor Force
1. ทำงานบ้าน	735.2	38.5	184.2	192.6	127.2	86.9	23.1	0.5	43.7	26.2	8.2	0.7	3.6	3.6	1. Household work
2. เรียนหนังสือ	609.6	-	0.6	120.0	353.5	93.8	29.9	0.2	0.8	10.8	-	0.0	-	-	2. Studies
3. ยังเด็ก ขาด/ไม่สามารถทำงานได้	565.7	165.9	251.2	100.4	21.2	12.1	0.9	0.1	6.3	2.0	2.6	0.9	2.3	2.3	3. Too young/old/incapable of work
4. อื่น ๆ	154.8	4.1	11.4	38.5	28.0	22.4	3.7	0.7	18.1	9.6	17.2	0.3	0.9	0.9	4. Others

1/ รวมอาชีพระยะสั้น Including Short Course Vocational

ตารางที่ 3 จำนวนประชากรอายุ 15 ปีขึ้นไป จำแนกตามระดับการศึกษาที่สำเร็จ สถานภาพแรงงาน และเพศ ภาคใต้
 TABLE 3 POPULATION 15 YEARS AND OVER BY LEVEL OF EDUCATIONAL ATTAINMENT, LABOR FORCE STATUS AND SEX, SOUTHERN REGION

สถานภาพแรงงาน	รวม	ไม่มีการศึกษา	ต่ำกว่าประถมศึกษา	ประถมศึกษา	มัธยมศึกษาตอนต้น	มัธยมศึกษาตอนปลาย				อุดมศึกษา			ไม่ทราบ	LABOR FORCE STATUS	
						None	Elementary	Secondary	Upper Secondary Level		Higher Level				
									General/Academic	Vocational	Teacher Training	Academic			Technical Education
ชาย	3,708.6	156.0	597.0	1,063.8	796.0	457.6	119.7	0.5	255.6	170.7	59.7	5.1	27.1	MALE	
กำลังแรงงานรวม	3,067.8	95.4	475.5	907.8	603.0	404.6	102.9	0.5	242.6	157.6	48.6	4.7	24.7	Total Labor Force	
1. กำลังแรงงานปัจจุบัน	3,060.9	95.0	475.5	905.4	601.2	403.4	102.9	0.5	241.5	157.6	48.6	4.7	24.7	1. Current labor force	
1.1 ผู้มีงานทำ	3,036.3	94.9	475.2	897.9	596.0	397.3	102.4	0.5	237.7	157.5	47.5	4.7	24.7	1.1 Employed	
- ทำงาน	2,911.3	88.0	450.9	852.9	566.4	387.6	98.7	0.5	235.8	153.8	47.5	4.7	24.6	- At work	
- ไม่ทำงานแต่มีงานประจำ	1,250	6.9	24.4	45.1	29.6	9.7	3.7	-	1.9	3.7	-	-	0.0	- With job but not at work	
1.2 ผู้ว่างงาน	24.6	0.1	0.3	7.5	5.2	6.1	0.5	-	3.8	0.1	1.1	-	-	1.2 Unemployed	
- หางานทำ	5.2	0.1	-	3.7	0.2	0.5	-	-	0.7	-	-	-	-	- Looking for work	
- ไม่หางานทำ/พร้อมที่จะทำงาน	19.4	-	0.3	3.7	5.0	5.6	0.5	-	3.1	0.1	1.1	-	-	- Not looking/available for work	
2. กำลังแรงงานที่ออกตลาด	6.9	0.5	-	2.3	1.9	1.2	-	-	1.1	-	-	-	-	2. Seasonally inactive labor force	
ผู้ไม่อยู่ในกำลังแรงงาน	640.8	60.6	121.5	156.0	192.9	52.9	16.7	0.1	13.1	13.1	11.1	0.4	2.4	Persons not in Labor Force	
1. ทำงานบ้าน	15.2	0.4	3.3	5.4	0.9	2.1	0.8	-	0.8	0.2	0.7	-	0.5	1. Household work	
2. เรียนหนังสือ	273.8	-	0.5	63.8	161.0	30.2	13.4	-	0.0	4.9	-	-	-	2. Studies	
3. ยังกักขัง/ไม่สามารถทำงานได้	262.2	57.7	112.1	59.6	16.1	7.6	0.7	0.1	4.4	1.2	1.9	0.1	1.0	3. Too young/old/incapable of work	
4. อื่น ๆ	89.5	2.5	5.6	27.3	15.0	13.0	1.8	-	7.9	6.8	8.5	0.3	0.9	4. Others	
หญิง	3,819.4	246.7	771.1	921.4	689.2	430.5	108.6	1.8	351.2	163.7	110.1	4.1	21.1	FEMALE	
กำลังแรงงานรวม	2,394.8	98.7	445.3	625.9	352.2	268.4	67.8	0.4	295.5	128.2	93.2	2.7	16.7	Total Labor Force	
1. กำลังแรงงานปัจจุบัน	2,390.8	98.7	444.3	624.5	351.4	267.5	67.8	0.4	295.5	128.2	93.2	2.7	16.7	1. Current labor force	
1.1 ผู้มีงานทำ	2,373.9	98.7	444.3	621.9	348.8	266.2	66.8	0.4	288.4	127.2	92.2	2.7	16.3	1.1 Employed	
- ทำงาน	2,302.8	94.4	426.3	598.4	334.7	261.0	65.9	0.4	286.3	126.4	90.4	2.7	16.0	- At work	
- ไม่ทำงานแต่มีงานประจำ	71.1	4.3	18.0	23.5	14.2	5.3	0.9	-	2.1	0.8	1.8	-	0.2	- With job but not at work	
1.2 ผู้ว่างงาน	16.9	-	-	2.7	2.6	1.2	1.0	-	7.0	1.0	1.1	-	0.4	1.2 Unemployed	
- หางานทำ	3.6	-	-	0.8	0.8	0.2	1.0	-	0.4	-	0.1	-	0.4	- Looking for work	
- ไม่หางานทำ/พร้อมที่จะทำงาน	13.3	-	-	1.9	1.7	1.1	0.0	-	6.7	1.0	0.9	-	-	- Not looking/available for work	
2. กำลังแรงงานที่ออกตลาด	4.0	-	1.0	1.4	0.8	0.9	-	-	-	-	-	-	-	2. Seasonally inactive labor force	
ผู้ไม่อยู่ในกำลังแรงงาน	1,424.6	147.9	325.8	295.5	337.0	162.2	40.8	1.4	55.8	35.5	16.9	1.5	4.4	Persons not in Labor Force	
1. ทำงานบ้าน	720.0	38.1	180.9	187.2	126.3	84.7	22.2	0.5	42.9	26.0	7.4	0.7	3.1	1. Household work	
2. เรียนหนังสือ	335.8	-	0.1	56.2	192.6	63.5	16.4	0.2	0.8	6.0	-	0.0	-	2. Studies	
3. ยังกักขัง/ไม่สามารถทำงานได้	303.5	108.2	139.0	40.9	5.1	4.5	0.3	-	1.9	0.8	0.7	0.8	1.3	3. Too young/old/incapable of work	
4. อื่น ๆ	65.3	1.6	5.8	11.2	13.0	9.4	1.9	0.7	10.2	2.8	8.8	-	-	4. Others	

1/ รวมอาชีพระยะสั้น Including Short Course Vocational

หน่วยเป็นพัน : in Thousands

ตารางที่ 3 จำนวนประชากรอายุ 15 ปีขึ้นไป จำนวนตามระดับการศึกษาที่สำเร็จ สถานภาพแรงงาน เพศ และเขตการปกครอง ภาคใต้ (ต่อ)

TABLE 3 POPULATION 15 YEARS AND OVER BY LEVEL OF EDUCATIONAL ATTAINMENT, LABOR FORCE STATUS, SEX AND AREA, SOUTHERN REGION (Contd)

สถานภาพแรงงาน	รวม	ไม่มีการศึกษา	ต่ำกว่าประถมศึกษา	มัธยมศึกษาตอนปลาย						อุดมศึกษา			อื่นๆ	ไม่ทราบ	LABOR FORCE STATUS	
				ไม่มีการศึกษา	ต่ำกว่าประถมศึกษา	Upper Secondary Level		Higher Level		อื่นๆ	ไม่ทราบ	LABOR FORCE STATUS				
						Less than Elementary	Elementary	Lower Secondary	Upper Secondary Level							Higher Level
ยอดรวม	2,090.4	98.0	300.0	423.3	406.2	273.8	82.1	1.6	286.3	136.9	62.9	0.5	18.8		TOTAL	
กำลังแรงงานรวม	1,464.6	46.1	177.8	307.8	248.1	185.7	63.4	0.8	251.2	120.5	47.7	0.2	15.3		Total Labor Force	
1. กำลังแรงงานปัจจุบัน	1,463.0	46.1	177.8	306.8	247.9	185.6	63.4	0.8	251.0	120.5	47.7	0.2	15.3		1. Current labor force	
1.1 ผู้มีงานทำ	1,448.7	46.0	177.7	304.4	246.2	183.2	63.1	0.8	246.3	119.5	46.6	0.2	14.9		1.1 Employed	
- ทำงาน	1,433.1	45.2	174.2	301.2	242.2	180.9	62.9	0.8	245.9	118.6	46.3	0.2	14.7		- At work	
- ไม่ทำงานแต่มีงานประจำ	15.6	0.8	3.5	3.2	4.0	2.3	0.2	-	0.4	0.8	0.3	-	0.3		- With job but not at work	
1.2 ผู้ว่างงาน	14.3	0.1	0.1	2.4	1.8	2.4	0.4	-	4.7	1.0	1.2	-	0.4		1.2 Unemployed	
- หางานทำ	1.7	0.1	-	0.4	0.2	0.0	-	-	0.5	-	0.1	-	0.4		- Looking for work	
- ไม่ทำงานทำ/พร้อมที่จะทำงาน	12.6	-	0.1	2.0	1.6	2.4	0.4	-	4.3	1.0	1.0	-	-		- Not looking/available for work	
2. กำลังแรงงานที่รอดูกาล	1.6	-	-	1.1	0.2	0.1	-	-	0.2	-	-	-	-		2. Seasonally inactive labor force	
ผู้ไม่อยู่ในกำลังแรงงาน	625.8	51.9	122.2	115.5	158.1	88.1	18.7	0.8	35.1	16.5	15.1	0.3	3.6		Persons not in Labor Force	
1. ทำงานบ้าน	206.8	10.8	47.9	47.1	31.6	27.0	7.1	0.2	19.2	9.2	4.9	0.0	1.8		1. Household work	
2. เรียนหนังสือ	203.4	-	0.6	30.2	110.9	49.3	8.8	-	0.3	3.2	-	0.0	-		2. Studies	
3. ยังเด็ก ขรา/ไม่สามารถทำงานได้	156.2	39.3	69.2	28.3	7.8	3.1	0.7	0.1	3.9	0.9	1.8	0.2	1.0		3. Too young/old/incapable of work	
4. อื่น ๆ	59.5	1.8	4.6	10.0	7.8	8.8	2.1	0.5	11.6	3.1	8.4	-	0.7		4. Others	

1/ รวมอาชีพระยะสั้น 1/ Including Short Course Vocational

ไตรมาสที่ 4/2556 : Quarter 4/2013

หน่วยเป็นพัน : in Thousands

ตารางที่ 3 จำนวนประชากรอายุ 15 ปีขึ้นไป จำนวนตามระดับการศึกษาที่สำเร็จ สถานภาพแรงงาน เพศ และเขตการปกครอง ภาคใต้ (ต่อ)

TABLE 3 POPULATION 15 YEARS AND OVER BY LEVEL OF EDUCATIONAL ATTAINMENT, LABOR FORCE STATUS, SEX AND AREA, SOUTHERN REGION (Contd)

ไตรมาสที่ 4/2556 : Quarter 4/2013

ในเขตเทศบาล MUNICIPAL AREA

หน่วยเป็นพัน : In Thousands

สถานภาพแรงงาน	รวม	ไม่มี การศึกษา	ต่ำกว่า ประถมศึกษา Less than Elementary	ประถม ศึกษา Elementary	มัธยมศึกษา ตอนต้น Lower Secondary	มัธยมศึกษาตอนปลาย				อุดมศึกษา			1/ อื่นๆ Others	ไม่ทราบ	LABOR FORCE STATUS
						Upper Secondary Level		Higher Level		1/ Others	Unknown	TOTAL			
						General/ Academic	Vocational	Teacher Training	Academic						
ยอดรวม	2,090.4	98.0	300.0	423.3	406.2	273.8	82.1	1.6	286.3	136.9	62.9	0.5	18.8		TOTAL
ชาย	1,008.9	35.8	122.8	226.8	211.7	137.0	48.3	0.5	121.3	70.3	23.4	0.2	10.9		MALE
กำลังแรงงานรวม	797.8	21.8	89.1	183.3	149.5	109.3	41.2	0.5	111.7	65.8	16.6	0.1	9.0		Total Labor Force
1. กำลังแรงงานปัจจุบัน	796.5	21.8	89.1	182.5	149.4	109.2	41.2	0.5	111.5	65.8	16.6	0.1	9.0		1. Current labor force
1.1 ผู้มีงานทำ	788.2	21.7	89.0	181.0	147.8	107.2	40.9	0.5	109.4	65.8	15.9	0.1	9.0		1.1 Employed
- ทำงาน	779.6	21.3	87.4	179.1	145.6	105.8	40.7	0.5	109.1	65.2	15.9	0.1	9.0		- At work
- ไม่ทำงานแต่มีงานประจำ	8.5	0.4	1.6	1.9	2.2	1.4	0.2	-	0.3	0.5	-	-	0.0		- With job but not at work
1.2 ผู้ว่างงาน	8.3	0.1	0.1	1.5	1.5	2.0	0.3	-	2.1	-	0.7	-	-		1.2 Unemployed
- หางานทำ	0.5	0.1	-	0.1	0.2	-	-	-	0.1	-	-	-	-		- Looking for work
- ไม่หางานทำ/พร้อมที่จะทำงาน	7.9	-	0.1	1.4	1.4	2.0	0.3	-	2.0	-	0.7	-	-		- Not looking/available for work
2. กำลังแรงงานที่รอฤดูกาล	1.3	-	-	0.9	0.1	0.1	-	-	0.2	-	-	-	-		2. Seasonally inactive labor force
ผู้ไม่อยู่ในกำลังแรงงาน	211.1	14.0	33.7	43.5	62.1	27.7	7.1	0.1	9.6	4.6	6.9	0.1	1.9		Persons not in Labor Force
1. ทำงานบ้าน	8.1	0.4	0.6	2.1	0.7	1.3	0.8	-	0.8	0.2	0.7	-	0.5		1. Household work
2. เรียนหนังสือ	93.1	-	0.5	18.1	50.0	17.8	4.8	-	0.0	1.8	-	-	-		2. Studies
3. ยึดถือ ขว/ไม่สามารถทำงานได้	72.2	12.5	30.1	15.8	6.0	1.9	0.4	0.1	2.9	0.5	1.3	0.1	0.7		3. Too young/old/incapable of work
4. อื่น ๆ	37.7	1.1	2.5	7.5	5.4	6.6	1.1	-	5.9	2.1	4.8	-	0.7		4. Others
หญิง	1,081.5	62.2	177.3	196.6	194.5	136.8	33.8	1.1	165.0	66.6	39.4	0.3	7.9		FEMALE
กำลังแรงงานรวม	666.8	24.3	88.7	124.5	98.6	76.4	22.2	0.4	139.5	54.7	31.2	0.1	6.3		Total Labor Force
1. กำลังแรงงานปัจจุบัน	666.6	24.3	88.7	124.3	98.6	76.4	22.2	0.4	139.5	54.7	31.2	0.1	6.3		1. Current labor force
1.1 ผู้มีงานทำ	660.6	24.3	88.7	123.4	98.3	76.0	22.2	0.4	136.9	53.7	30.7	0.1	5.9		1.1 Employed
- ทำงาน	653.5	23.9	86.8	122.1	96.6	75.1	22.2	0.4	136.8	53.4	30.4	0.1	5.7		- At work
- ไม่ทำงานแต่มีงานประจำ	7.1	0.4	1.9	1.3	1.7	0.9	-	-	0.1	0.3	0.3	-	0.2		- With job but not at work
1.2 ผู้ว่างงาน	6.0	-	-	0.9	0.2	0.4	0.0	-	2.6	1.0	0.5	-	0.4		1.2 Unemployed
- หางานทำ	1.3	-	-	0.3	-	0.0	-	-	0.4	-	0.1	-	0.4		- Looking for work
- ไม่หางานทำ/พร้อมที่จะทำงาน	4.8	-	-	0.6	0.2	0.4	0.0	-	2.2	1.0	0.4	-	-		- Not looking/available for work
2. กำลังแรงงานที่รอฤดูกาล	0.3	-	-	0.2	0.1	-	-	-	-	-	-	-	-		2. Seasonally inactive labor force
ผู้ไม่อยู่ในกำลังแรงงาน	414.7	37.8	88.6	72.1	95.9	60.4	11.6	0.7	25.5	11.9	8.3	0.2	1.6		Persons not in Labor Force
1. ทำงานบ้าน	198.7	10.4	47.3	45.0	30.9	25.6	6.3	0.2	18.5	9.0	4.2	0.0	1.3		1. Household work
2. เรียนหนังสือ	110.3	-	0.1	12.1	60.9	31.5	4.0	-	0.3	1.4	-	-	0.0		2. Studies
3. ยึดถือ ขว/ไม่สามารถทำงานได้	84.0	26.7	39.2	12.5	1.8	1.2	0.3	-	1.0	0.5	0.5	0.1	0.3		3. Too young/old/incapable of work
4. อื่น ๆ	21.8	0.7	2.1	2.5	2.4	2.1	1.0	0.5	5.8	1.0	3.6	-	-		4. Others

1/ รวมอาชีพระยะสั้น Including Short Course Vocational

ตารางที่ 3 จำนวนประชากรอายุ 15 ปีขึ้นไป จำแนกตามระดับการศึกษาที่สำเร็จ สถานภาพแรงงาน เพศ และเขตการปกครอง ภาคใต้ (ต่อ)

TABLE 3 POPULATION 15 YEARS AND OVER BY LEVEL OF EDUCATIONAL ATTAINMENT, LABOR FORCE STATUS, SEX AND AREA, SOUTHERN REGION (Contd)

สถานภาพแรงงาน	นอกเขตเทศบาล NON-MUNICIPAL AREA												LABOR FORCE STATUS	
	มัธยมศึกษาตอนต้น						อุดมศึกษา							
	รวม	ไม่ การศึกษา	ต่ำกว่า ประถมศึกษา Less than Elementary	ประถมศึกษา Elementary	มัธยมศึกษา ตอนต้น Lower Secondary	สามชั้น General/ Academic	สายวิชาชีพ ศึกษา Vocational	สายวิชา- การศึกษา Teacher Training	สายวิชา- การศึกษา Technical Education	สายวิชา- การศึกษา Higher Education	สายวิชา- การศึกษา Teacher Training	อื่นๆ Others		
ยอดรวม	5,437.6	304.7	1,068.1	1,561.8	1,078.9	614.2	146.1	0.7	320.6	197.5	106.9	8.8	29.3	TOTAL
กำลังแรงงานรวม	3,998.1	148.0	743.0	1,225.9	707.1	487.3	107.3	-	286.8	165.3	94.1	7.2	26.0	Total Labor Force
1. กำลังแรงงานปัจจุบัน	3,988.7	147.6	742.1	1,223.2	704.7	485.3	107.3	-	285.9	165.3	94.1	7.2	26.0	1. Current labor force
1.1 ผู้มีงานทำ	3,961.5	147.6	741.9	1,215.5	698.7	480.3	106.2	-	279.8	165.3	93.1	7.2	26.0	1.1 Employed
- ทำงาน	3,781.1	137.2	703.0	1,150.1	658.9	467.7	101.7	-	276.2	161.6	91.6	7.2	26.0	- At work
- ไม่ทำงานแต่มีงานประจำ	180.4	10.4	38.9	65.4	39.8	12.6	4.5	-	3.6	3.7	1.5	-	-	- With job but not at work
1.2 ผู้ว่างงาน	27.2	-	0.2	7.8	6.0	5.0	1.1	-	6.1	0.1	1.0	-	-	1.2 Unemployed
- พยายามทำ	7.2	-	-	4.1	0.8	0.7	1.0	-	0.6	-	-	-	-	- Looking for work
- ไม่ทำงานทำ/พร้อมที่จะทำงาน	20.1	-	0.2	3.6	5.2	4.3	0.2	-	5.5	0.1	1.0	-	-	- Not looking/available for work
2. กำลังแรงงานที่รอฤดูกาล	9.4	0.5	1.0	2.7	2.4	2.0	-	-	0.9	-	-	-	-	2. Seasonally inactive labor force
ผู้ไม่อยู่ในกำลังแรงงาน	1,439.5	156.7	325.1	335.9	371.8	127.0	38.8	0.7	33.7	32.2	12.8	1.6	3.3	Persons not in Labor Force
1. ทำงานบ้าน	528.4	27.7	136.3	145.5	95.7	59.9	16.0	0.3	24.4	17.0	3.3	0.6	1.8	1. Household work
2. เรียนหนังสือ	406.2	-	-	89.8	242.6	44.4	21.1	0.2	0.5	7.6	-	-	-	2. Studies
3. ยังเด็ก ขรา/ไม่สามารถทำงานได้	409.5	126.6	182.0	72.2	13.3	9.0	0.3	-	2.4	1.1	0.8	0.7	1.3	3. Too young/old/incapable of work
4. อื่น ๆ	95.3	2.3	6.8	28.4	20.1	13.6	1.5	0.2	6.4	6.5	8.8	0.3	0.2	4. Others

1/ รวมอาชีพระยะสั้น 1/ Including Short Course Vocational

หน่วยเป็นพัน : in Thousands

ตารางที่ 3 จำนวนประชากรอายุ 15 ปีขึ้นไป จำแนกตามระดับการศึกษาที่สำเร็จ สถานภาพแรงงาน เพศ และเขตการปกครอง ภาคใต้ (ต่อ)

TABLE 3 POPULATION 15 YEARS AND OVER BY LEVEL OF EDUCATIONAL ATTAINMENT, LABOR FORCE STATUS, SEX AND AREA, SOUTHERN REGION (Contd)

สถานภาพแรงงาน	รวม	ไม่มีการศึกษา	ต่ำกว่าประถมศึกษา	ประถมศึกษา	มัธยมศึกษาตอนต้น	มัธยมศึกษาตอนปลาย				อุดมศึกษา				ไม่ทราบ	อื่นๆ	LABOR FORCE STATUS
						None	Elementary	Lower Secondary	Upper Secondary Level		Higher Level		Unknown			
									General/Academic	Vocational	Teacher Training	Academic				
ยอดรวม	5,437.6	304.7	1,068.1	1,561.8	1,078.9	614.2	146.1	0.7	320.6	197.5	106.9	8.8	29.3			TOTAL
ชาย	2,699.7	120.2	474.3	837.0	584.3	320.6	71.4	-	134.3	100.4	36.3	4.9	16.1			MALE
กำลังแรงงานรวม	2,270.1	73.6	386.4	724.4	453.5	295.3	61.7	-	130.9	91.8	32.0	4.7	15.7			Total Labor Force
1. กำลังแรงงานปัจจุบัน	2,264.5	73.2	386.4	722.9	451.8	294.3	61.7	-	130.0	91.8	32.0	4.7	15.7			1. Current labor force
1.1 ผู้มีงานทำ	2,248.2	73.2	386.2	717.0	448.2	290.1	61.5	-	128.3	91.8	31.6	4.7	15.7			11 Employed
- ทำงาน	2,131.7	66.7	363.4	673.8	420.8	281.8	58.0	-	126.7	88.6	31.6	4.7	15.7			- At work
- ไม่ทำงานแต่มีงานประจำ	116.4	6.5	22.8	43.2	27.4	8.3	3.6	-	1.6	3.2	-	-	-			- With job but not at work
1.2 ผู้ว่างงาน	16.3	-	0.2	6.0	3.6	4.2	0.2	-	1.7	0.1	0.4	-	-			12 Unemployed
- หางานทำ	4.8	-	-	3.6	-	0.5	-	-	0.6	-	-	-	-			- Looking for work
- ไม่หางานทำ/พร้อมที่จะทำงาน	11.5	-	0.2	2.3	3.6	3.6	0.2	-	1.1	0.1	0.4	-	-			- Not looking/available for work
2. กำลังแรงงานที่ออกภาค	5.6	0.5	-	1.5	1.7	1.1	-	-	0.9	-	-	-	-			2. Seasonally inactive labor force
ผู้ไม่อยู่ในกำลังแรงงาน	429.6	46.6	87.9	112.6	130.8	25.2	9.6	-	3.5	8.6	4.2	0.3	0.5			Persons not in Labor Force
1. ทำงานบ้าน	7.1	-	2.7	3.4	0.2	0.8	-	-	-	-	-	-	-			1. Household work
2. เรียนหนังสือ	180.8	-	-	45.7	110.9	12.4	8.7	-	-	3.1	-	-	-			2. Studies
3. ถึงขีด ขร/ไม่สามารถทำงานได้	190.0	45.1	82.1	43.7	10.1	5.7	0.3	-	1.5	0.8	0.6	-	0.3			3. Too young/old/incapable of work
4. อื่น ๆ	51.8	1.4	3.1	19.7	9.6	6.4	0.7	-	2.0	4.7	3.7	0.3	0.2			4. Others
หญิง	2,737.9	184.5	593.9	724.8	494.6	293.7	74.8	0.7	186.2	97.1	70.7	3.8	13.2			FEMALE
กำลังแรงงานรวม	1,728.0	74.4	356.6	501.5	253.6	191.9	45.6	-	156.0	73.5	62.1	2.6	10.4			Total Labor Force
1. กำลังแรงงานปัจจุบัน	1,724.3	74.4	355.7	500.3	252.9	191.1	45.6	-	156.0	73.5	62.1	2.6	10.4			1. Current labor force
1.1 ผู้มีงานทำ	1,713.3	74.4	355.7	498.5	250.5	190.2	44.6	-	151.6	73.5	61.5	2.6	10.4			11 Employed
- ทำงาน	1,649.3	70.5	339.5	476.3	238.1	185.9	43.7	-	149.5	73.0	60.0	2.6	10.4			- At work
- ไม่ทำงานแต่มีงานประจำ	64.0	3.9	16.1	22.2	12.4	4.4	0.9	-	2.0	0.5	1.5	-	-			- With job but not at work
1.2 ผู้ว่างงาน	10.9	-	-	1.8	2.4	0.8	1.0	-	4.4	-	0.6	-	-			12 Unemployed
- หางานทำ	2.4	-	-	0.5	0.8	0.1	1.0	-	-	-	-	-	-			- Looking for work
- ไม่หางานทำ/พร้อมที่จะทำงาน	8.5	-	-	1.3	1.5	0.7	-	-	4.4	-	0.6	-	-			- Not looking/available for work
2. กำลังแรงงานที่ออกภาค	3.8	-	1.0	1.2	0.7	0.9	-	-	-	-	-	-	-			2. Seasonally inactive labor force
ผู้ไม่อยู่ในกำลังแรงงาน	1,009.9	110.1	237.2	223.4	241.0	101.8	29.2	0.7	30.2	23.6	8.6	1.3	2.8			Persons not in Labor Force
1. ทำงานบ้าน	521.4	27.7	133.6	142.2	95.5	59.1	16.0	0.3	24.4	17.0	3.3	0.6	1.8			1. Household work
2. เรียนหนังสือ	225.5	-	-	44.1	131.7	32.0	12.4	-	0.5	4.5	-	-	-			2. Studies
3. ถึงขีด ขร/ไม่สามารถทำงานได้	219.5	81.5	99.9	28.4	3.3	3.4	-	-	0.9	0.3	0.2	0.7	1.0			3. Too young/old/incapable of work
4. อื่น ๆ	43.5	0.9	3.7	8.7	10.6	7.3	0.8	0.2	4.4	1.8	5.1	-	-			4. Others

1/ รวมอาชีพระยะสั้น 1/ Including Short Course Vocational

ตารางที่ 4 จำนวนผู้มีงานทำ จำแนกตามระดับการศึกษาที่สำเร็จ อาชีพ ภาคใต้

TABLE 4 EMPLOYED PERSONS BY LEVEL OF EDUCATIONAL ATTAINMENT, OCCUPATION , SOUTHERN REGION

ไตรมาสที่ 4/2556 : Quarter 4/2013 หน่วยเป็นพัน : In Thousands

อาชีพ	มัธยมศึกษาตอนปลาย										อุดมศึกษา			รวม	ต่ำกว่า ประถมศึกษา Less than Elementary	ไม่มี การศึกษา None	อื่น ๆ Others	ไม่ทราบ	TOTAL	OCCUPATION	
	Upper Secondary Level					Higher Level					อื่น ๆ Others	ไม่ทราบ	TOTAL								OCCUPATION
	สายสามัญ General/ Academic	สายอาชีพ Vocational	สายวิชา- การศึกษา Teacher Training	สายวิชา- การศึกษา Teacher Training	สายวิชาชีพ Higher Technical Education	สายวิชา- การศึกษา Higher Education	สายวิชา- การศึกษา Teacher Training	สายวิชา- การศึกษา Teacher Training	สายวิชา- การศึกษา Teacher Training	สายวิชา- การศึกษา Teacher Training											
ยอดรวม	5,410.2	193.6	919.5	1,519.8	944.8	663.5	169.2	0.8	526.1	284.7	139.7	7.4	40.9	40.9	7.4	40.9	40.9	TOTAL			
1. ผู้ปฏิบัติงานหมาย ข้าราชการระดับอาวุโส และผู้จัดการ	166.2	1.6	17.1	23.4	18.5	21.6	8.6	-	53.9	13.6	6.3	-	1.7	1.7	-	-	1.7	1.7	1. Legislators, senior officials and managers		
2. ผู้ประกอบวิชาชีพด้านต่าง ๆ	249.4	0.3	0.2	2.5	2.5	10.6	4.2	0.2	117.7	22.4	87.5	0.4	1.1	1.1	0.4	1.1	1.1	1.1	2. Professionals		
3. ผู้ประกอบวิชาชีพด้านเทคนิคสาขาต่าง ๆ และอาชีพที่เกี่ยวข้อง	168.6	0.1	5.2	8.3	8.9	14.4	10.3	-	86.1	28.0	5.8	-	1.7	1.7	-	-	1.7	1.7	3. Technicians and associate professionals		
4. เสมียน	139.8	0.2	2.7	4.1	12.4	22.4	6.9	-	61.2	25.3	4.4	-	0.2	0.2	-	-	0.2	0.2	4. Clerks		
5. พนักงานบริการและพนักงานในร้านค้า และตลาด	1,060.2	21.3	140.4	253.4	209.9	172.9	45.5	0.2	108.4	85.1	14.3	0.7	8.1	8.1	0.7	8.1	8.1	8.1	5. Service workers and shop and market sales workers		
6. ผู้ปฏิบัติงานที่มีฝีมือในด้านเกษตร และการประมง	2,368.4	115.3	567.3	819.4	415.9	272.0	47.0	-	58.2	42.9	15.9	6.0	8.5	8.5	6.0	8.5	8.5	8.5	6. Skilled agricultural and fishery workers		
7. ผู้ปฏิบัติงานด้านความสามารถสูงฝีมือ และธุรกิจการค้าที่เกี่ยวข้อง	564.8	15.0	69.7	181.3	125.7	68.2	29.3	0.5	26.8	37.6	1.4	0.0	9.1	9.1	0.0	9.1	9.1	9.1	7. Craft and related trades workers		
8. ผู้ปฏิบัติงานโรงงานและเครื่องจักร และผู้ปฏิบัติงานด้านการประกอบ	202.3	5.2	25.9	62.3	43.5	26.7	10.8	-	5.8	17.0	2.6	0.2	2.5	2.5	0.2	2.5	2.5	2.5	8. Plant and machine operators and assemblers		
9. อาชีพขั้นพื้นฐานต่าง ๆ ในด้านการขาย และการให้บริการ	488.1	34.7	91.0	165.3	107.0	55.0	6.7	-	6.9	12.8	1.6	-	7.1	7.1	-	-	7.1	7.1	9. Elementary occupations		
10. คนงานซึ่งไม่ได้จำแนกไว้ในหมวดอื่น	2.6	-	-	-	0.5	-	-	-	1.2	-	-	-	-	0.9	-	-	-	0.9	0.9	10. Workers not classifiable by occupation	

1/ รวมอาชีพระยะสั้น 1/ Including Short Course Vocational

ตารางที่ 4 จำนวนผู้จ้างงานตามระดับการศึกษาที่สำเร็จ อาชีพ และเพศ ภาคใต้
 TABLE 4 EMPLOYED PERSONS BY LEVEL OF EDUCATIONAL ATTAINMENT, OCCUPATION AND SEX, SOUTHERN REGION

ไตรมาสที่ 4/2556 : Quarter 4/2013

หน่วยเป็นพัน : in Thousands

อาชีพ Occupation	มัธยมศึกษาตอนต้น Upper Secondary Level										อุดมศึกษา Higher Level		ไม่ทราบ Unknown	อื่นๆ Others	OCCUPATION
	รวม Total	ไม่มี การศึกษา None	ต่ำกว่า ประถมศึกษา Less than Elementary	ประถมศึกษา Elementary	มัธยมศึกษา ตอนต้น Lower Secondary	มัธยมศึกษา ตอนต้น General/ Academic		สาขาวิชา- การศึกษา Teacher Training	สาขาวิชา การศึกษา Teacher Training	สาขาวิชาชีพ Technical Education	สาขาวิชา การศึกษา Teacher Training				
						สาขาสามัญ General/ Academic	สาขาวิชา- ศึกษา Vocational								
ชาย	3,036.3	94.9	475.2	897.9	596.0	397.3	102.4	0.5	237.7	157.5	47.5	4.7	24.7	MALE	
1. ผู้ปฏิบัติงานหน่วยราชการระดับอาวุโส และผู้จัดการ	110.4	0.9	9.4	18.0	13.9	16.1	4.9	-	31.9	10.4	3.5	-	1.4	1. Legislators, senior officials and managers	
2. ผู้ประกอบวิชาชีพชั้นต่างๆ	87.6	-	0.1	2.0	1.9	5.1	3.3	-	46.3	5.0	22.6	0.4	1.1	2. Professionals	
3. ผู้ประกอบวิชาชีพด้านเทคนิคสาขาต่างๆ และอาชีพที่เกี่ยวข้อง	80.0	0.1	3.2	5.1	6.3	8.6	6.1	-	32.7	14.0	2.8	-	1.1	3. Technicians and associate professionals	
4. เสมียน	40.3	-	0.7	2.2	6.8	7.5	1.6	-	14.2	6.0	1.4	-	-	4. Clerks	
5. พนักงานบริการและพนักงานในร้านค้า และตลาด	413.1	5.4	46.2	92.8	83.0	81.7	14.7	-	42.6	39.4	3.5	0.7	3.2	5. Service workers and shop and market sales workers	
6. ผู้ปฏิบัติงานที่มีชื่อในด้านเกษตร และการประมง	1,390.7	55.0	298.9	482.2	272.1	1,674.4	30.3	-	37.0	29.5	9.4	3.4	5.6	6. Skilled agricultural and fishery workers	
7. ผู้ปฏิบัติงานด้านความสามารถทางฝีมือ และธุรกิจการค้าที่เกี่ยวข้อง	453.4	8.8	48.2	143.3	106.0	54.9	27.8	0.5	21.8	34.3	1.3	0.0	6.6	7. Craft and related trades workers	
8. ผู้ปฏิบัติงานโรงงานและเครื่องจักร และผู้ปฏิบัติงานด้านการประกอบ	187.5	4.3	25.2	56.9	39.8	24.5	10.3	-	5.4	16.6	2.2	0.2	2.1	8. Plant and machine operators and assemblers	
9. อาชีพขั้นพื้นฐานต่างๆ ในด้านการขาย และการให้บริการ	271.7	20.4	43.3	95.6	65.7	31.6	3.5	-	5.3	2.5	1.0	-	2.9	9. Elementary occupations	
10. คนงานซึ่งมิได้จำแนกไว้ในหมวดอื่น	1.7	-	-	-	0.5	-	-	-	0.6	-	-	-	0.6	10. Workers not classifiable by occupation	
หญิง	2,373.9	98.7	444.3	621.9	348.8	2,662.2	66.8	0.4	288.4	127.2	92.2	2.7	16.3	FEMALE	
1. ผู้ปฏิบัติงานหน่วยราชการระดับอาวุโส และผู้จัดการ	55.8	0.7	7.7	5.4	4.6	5.5	3.6	-	22.1	3.2	2.8	-	0.2	1. Legislators, senior officials and managers	
2. ผู้ประกอบวิชาชีพชั้นต่างๆ	161.8	0.3	0.1	0.5	0.6	5.5	1.0	0.2	71.4	17.4	64.9	-	-	2. Professionals	
3. ผู้ประกอบวิชาชีพด้านเทคนิคสาขาต่างๆ และอาชีพที่เกี่ยวข้อง	88.6	-	1.9	3.2	2.7	5.8	4.2	-	53.3	14.0	3.0	-	0.6	3. Technicians and associate professionals	
4. เสมียน	99.5	0.2	2.0	1.9	5.6	14.9	5.3	-	47.0	19.3	3.0	-	0.2	4. Clerks	
5. พนักงานบริการและพนักงานในร้านค้า และตลาด	647.1	15.9	94.3	160.6	126.9	91.2	30.8	0.2	65.7	45.7	10.8	-	4.9	5. Service workers and shop and market sales workers	
6. ผู้ปฏิบัติงานที่มีชื่อในด้านเกษตร และการประมง	977.7	60.3	268.4	337.2	143.8	1,045.4	16.7	-	21.2	13.4	6.6	2.7	3.0	6. Skilled agricultural and fishery workers	
7. ผู้ปฏิบัติงานด้านความสามารถทางฝีมือ และธุรกิจการค้าที่เกี่ยวข้อง	111.4	6.2	21.6	38.0	19.8	13.3	1.6	-	5.1	3.4	0.1	-	2.5	7. Craft and related trades workers	
8. ผู้ปฏิบัติงานโรงงานและเครื่องจักร และผู้ปฏิบัติงานด้านการประกอบ	14.8	0.9	0.7	5.4	3.7	2.2	0.5	-	0.4	0.4	0.4	-	0.4	8. Plant and machine operators and assemblers	
9. อาชีพขั้นพื้นฐานต่างๆ ในด้านการขาย และการให้บริการ	216.4	14.3	47.7	69.7	41.3	23.4	3.3	-	1.7	10.3	0.7	-	4.2 #	9. Elementary occupations	
10. คนงานซึ่งมิได้จำแนกไว้ในหมวดอื่น	0.9	-	-	-	-	-	-	-	0.6	-	-	-	0.3 #	10. Workers not classifiable by occupation	

1/ รวมอาชีพระยะสั้น 1/ Including Short Course Vocational

ตารางที่ 4 จำนวนผู้จ้างงานที่จำแนกตามระดับการศึกษาที่สำเร็จ อาชีพ เพศ และเขตการปกครอง ภาคใต้ (ต่อ)
TABLE 4 EMPLOYED PERSONS BY LEVEL OF EDUCATIONAL ATTAINMENT, OCCUPATION, SEX AND AREA, SOUTHERN REGION (Contd.)

อาชีพ Occupation	ในเขตเทศบาล MUNICIPAL AREA										รวม Total	ไม่มีการศึกษา None	ต่ำกว่า ประถมศึกษา Less than Elementary	ประถมศึกษา Elementary	มัธยมศึกษา ตอนต้น Lower Secondary	มัธยมศึกษาตอนปลาย Upper Secondary Level				อุดมศึกษา Higher Level		ไม่ทราบ Unknown	OCCUPATION
	รวม Total	ไม่มีการศึกษา None	ต่ำกว่า ประถมศึกษา Less than Elementary	ประถมศึกษา Elementary	มัธยมศึกษา ตอนต้น Lower Secondary	สามัญ General/ Academic	สายอาชีพ ศึกษา Vocational	สายวิชา- การศึกษา Teacher Training	สายวิชาการ Academic	สายวิชาชีพ Technical Education						สายวิชา- การศึกษา Teacher Training	1/ อื่นๆ Others	ไม่ทราบ Unknown					
																			1,448.7	46.0	177.7		
ยอดรวม	1,448.7	46.0	177.7	304.4	246.2	183.2	63.1	0.8	246.3	119.5	46.6	0.2	14.9	TOTAL									
ชาย	788.2	21.7	89.0	181.0	147.8	107.2	40.9	0.5	109.4	65.8	15.9	0.1	9.0	MALE									
1. ผู้ปฏิบัติงานหมาย ข้าราชการระดับอาวุโส และผู้จัดการ	50.8	0.1	3.7	5.8	5.8	4.6	3.4	-	18.1	6.6	1.5	-	1.3	1. Legislators, senior officials and managers									
2. ผู้ประกอบวิชาชีพด้านต่างๆ	38.2	-	0.1	1.0	0.8	2.0	1.3	-	22.7	2.8	6.7	-	0.8	2. Professionals									
3. ผู้ประกอบวิชาชีพด้านเทคนิคสาขาต่างๆ และอาชีพที่เกี่ยวข้อง	44.2	0.1	1.6	3.1	1.9	4.6	2.3	-	19.4	9.5	1.0	-	0.7	3. Technicians and associate professionals									
4. เสมียน	20.6	-	0.7	0.9	2.7	3.3	1.4	-	6.8	3.4	1.4	-	-	4. Clerks									
5. พนักงานบริการและพนักงานในร้านค้า และตลาด	198.9	1.6	19.2	38.5	40.4	40.8	10.8	-	24.2	19.6	1.7	-	2.1	5. Service workers and shop and market sales workers									
6. ผู้ปฏิบัติงานที่มีฝีมือในด้านการเกษตร และการประมง	150.5	7.1	32.5	48.0	30.0	15.4	4.6	-	6.3	4.8	1.6	0.0	0.2	6. Skilled agricultural and fishery workers									
7. ผู้ปฏิบัติงานด้านความสามารถทางฝีมือ และธุรกิจการค้าที่เกี่ยวข้อง	148.7	2.8	14.7	48.6	34.4	17.4	9.6	0.5	7.3	10.9	1.3	0.0	1.4	7. Craft and related trades workers									
8. ผู้ปฏิบัติการโรงงานและเครื่องจักร และผู้ปฏิบัติงานด้านการประกอบ	64.1	0.8	7.2	15.5	12.1	11.2	4.6	-	2.9	7.6	0.7	-	1.5	8. Plant and machine operators and assemblers									
9. อาชีพขั้นพื้นฐานต่างๆ ในด้านกาขาย และการให้บริการ	70.6	9.2	9.3	19.7	19.4	7.9	2.9	-	1.1	0.6	-	-	0.4	9. Elementary occupations									
10. คนงานซึ่งไม่ได้จำแนกไว้ในหมวดอื่น	1.7	-	-	-	0.5	-	-	-	0.6	-	-	-	-	0.6	10. Workers not classifiable by occupation								

1/ รวมอาชีพระยะสั้น 1/ Including Short Course Vocational

ตารางที่ 4 จำนวนผู้จ้างงานที่จำแนกตามระดับการศึกษาที่สำเร็จ อาชีพ เพศ และเขตการปกครอง ภาคใต้ (ต่อ)
TABLE 4 EMPLOYED PERSONS BY LEVEL OF EDUCATIONAL ATTAINMENT, OCCUPATION, SEX AND AREA, SOUTHERN REGION (Contd.)

อาชีพ Occupation	ในเขตเทศบาล MUNICIPAL AREA										รวม Total	ไม่มีการศึกษา None	ต่ำกว่า ประถมศึกษา Less than Elementary	ประถมศึกษา Elementary	มัธยมศึกษา ตอนต้น Lower Secondary	มัธยมศึกษาตอนปลาย Upper Secondary Level				อื่นๆ Others	ไม่ทราบ Unknown	OCCUPATION
	รวม None	ไม่มีการศึกษา None	ต่ำกว่า ประถมศึกษา Less than Elementary	ประถมศึกษา Elementary	มัธยมศึกษา ตอนต้น Lower Secondary	มัธยมศึกษา ตอนต้น ศึกษา Vocational	สายอาชีพ- การศึกษา Teacher Training	สายอาชีพ- การศึกษา Academic	สายวิชาชีพ Higher Technical Education	อื่นๆ Others												
																รวม Total	ไม่มีการศึกษา None	ต่ำกว่า ประถมศึกษา Less than Elementary	ประถมศึกษา Elementary			
หญิง Female	660.6	24.3	88.7	123.4	98.3	76.0	22.2	0.4	136.9	53.7	30.7	0.1	5.9	FEMALE								
1. ผู้ปฏิบัติงานหมาย ข้าราชการระดับอาวุโส และผู้จัดการ 1/	32.9	0.7	2.5	4.0	3.2	3.4	0.6	-	14.3	2.4	1.8	-	0.0	1. Legislators, senior officials and managers								
2. ผู้ประกอบวิชาชีพด้านต่างๆ	62.7	-	0.1	0.5	0.6	2.0	0.2	0.2	28.1	8.4	22.6	-	-	2. Professionals								
3. ผู้ประกอบวิชาชีพด้านเทคนิคสาขาต่างๆ และอาชีพที่เกี่ยวข้อง	43.1	-	1.1	1.5	1.5	3.7	3.1	-	24.7	6.3	0.5	-	0.6	3. Technicians and associate professionals								
4. เสมียน	47.9	0.2	0.9	0.8	2.1	6.9	2.3	-	23.2	10.1	1.2	-	0.2	4. Clerks								
5. พนักงานบริการและพนักงานในร้านค้า และตลาด	282.0	9.2	37.7	60.2	59.2	39.8	12.8	0.2	38.1	18.5	3.3	-	3.1	5. Service workers and shop and market sales workers								
6. ผู้ปฏิบัติงานที่มีฝีมือในด้านการเกษตร และการประมง	81.2	4.1	24.2	24.6	12.5	6.9	1.4	-	3.7	2.6	0.8	0.1	0.3	6. Skilled agricultural and fishery workers								
7. ผู้ปฏิบัติงานด้านความสามารถทางฝีมือ และธุรกิจการค้าที่เกี่ยวข้อง	38.4	1.8	7.9	10.8	5.1	5.9	0.9	-	3.0	2.2	0.1	-	0.8	7. Craft and related trades workers								
8. ผู้ปฏิบัติการโรงงานและเครื่องจักร และผู้ใช้ปฏิบัติงานด้านการประกอบ	4.2	0.3	0.6	1.0	0.8	0.2	0.5	-	0.1	0.4	0.1	-	0.3	8. Plant and machine operators and assemblers								
9. อาชีพขั้นพื้นฐานต่างๆ ในด้านการขาย และการให้บริการ	67.4	8.0	13.6	19.9	13.3	7.2	0.4	-	1.3	2.9	0.4	-	0.4	9. Elementary occupations								
10. คนงานซึ่งไม่ได้จำแนกไว้ในหมวดอื่น	0.9	-	-	-	-	-	-	-	0.6	-	-	-	0.3	10. Workers not classifiable by occupation								

1/ รวมอาชีพระยะสั้น Including Short Course Vocational

หน่วยเป็นพัน - In Thousands

ไตรมาสที่ 4/2556 : Quarter 4/2013

ตารางที่ 4 จำนวนผู้จ้างทำ จำนวนตามระดับการศึกษาที่สำเร็จ อาชีพ เพศ และเขตการปกครอง ภาคใต้ (ต่อ)
TABLE 4 EMPLOYED PERSONS BY LEVEL OF EDUCATIONAL ATTAINMENT, OCCUPATION, SEX AND AREA, SOUTHERN REGION (Contd.)

อาชีพ	นอชมณฑล NON-MUNICIPAL AREA										รวม	ไม่มีการศึกษา	ต่ำกว่า ประถมศึกษา Less than Elementary	ประถมศึกษา Elementary	มัธยมศึกษาตอนปลาย			อุดมศึกษา			1/ อื่นๆ	ไม่ทราบ	OCCUPATION
	None		Elementary		Upper Secondary Level		Higher Level			1/ Others					Unknown								
	None	Elementary	General/ Academic	Vocational	Teacher Training	Academic	Technical Education	Higher Technical	สายวิชาชีพ Higher Technical							สายวิชา- การศึกษา Teacher Training							
ยอดรวม	3,961.5	147.6	741.9	1,215.5	698.7	480.3	106.2	-	279.8	165.3	93.1	7.2	26.0	TOTAL									
ชาย	2,248.2	73.2	386.2	717.0	448.2	290.1	61.5	-	128.3	91.8	31.6	4.7	15.7	MALE									
1. ผู้ปฏิบัติงานขาย	59.6	0.8	5.7	12.2	8.2	11.4	1.6	-	13.8	3.8	2.0	-	0.2	1. Legislators, senior officials and managers									
และผู้จัดการ																							
2. ผู้ประกอบวิชาชีพด้านต่างๆ	49.4	-	-	1.0	1.1	3.1	2.0	-	23.6	2.2	15.8	0.4	0.3	2. Professionals									
3. ผู้ประกอบวิชาชีพด้านเทคนิคสาขาต่างๆ	35.8	-	1.6	1.9	4.4	4.1	3.8	-	13.3	4.5	1.9	-	0.4	3. Technicians and associate professionals									
และอาชีพที่เกี่ยวข้อง																							
4. เสมียน	19.8	-	-	1.3	4.2	4.2	0.2	-	7.4	2.6	-	-	-	4. Clerks									
5. พนักงานบริการและพนักงานร้านค้า	214.2	3.7	26.9	54.4	42.7	40.9	3.9	-	18.4	19.8	1.8	0.7	1.1	5. Service workers and shop and market sales workers									
และตลาด																							
6. ผู้ปฏิบัติงานที่มีชื่อในด้านการเกษตร	1,240.1	47.9	266.4	434.2	242.0	152.0	25.7	-	30.7	24.6	7.8	3.4	5.4	6. Skilled agricultural and fishery workers									
และการประมง																							
7. ผู้ปฏิบัติงานด้านความสามารถฝีมือ	304.7	6.1	33.5	94.8	71.6	37.5	18.2	-	14.5	23.4	-	-	5.2	7. Craft and related trades workers									
และธุรกิจการค้าที่เกี่ยวข้อง																							
8. ผู้ปฏิบัติงานโรงงานและเครื่องจักร	123.4	3.5	18.1	41.3	27.7	13.3	5.8	-	2.5	9.0	1.5	0.2	0.6	8. Plant and machine operators and assemblers									
และผู้ปฏิบัติงานด้านการประกอบ																							
9. อาชีพขั้นพื้นฐานต่างๆ ในด้านการขาย	201.1	11.2	34.0	75.9	46.3	23.7	0.6	-	4.2	1.8	1.0	-	2.5	9. Elementary occupations									
และการให้บริการ																							
10. คนงานซึ่งมิได้จำแนกไว้ในหมวดอื่น	-	-	-	-	-	-	-	-	-	-	-	-	-	10. Workers not classifiable by occupation									

1/ รวมอาชีพระยะสั้น Including Short Course Vocational

ตารางที่ 4 จำนวนผู้จ้างทำ จำแนกตามระดับการศึกษาที่สำเร็จ อาชีพ เพศ และเขตการปกครอง ภาคใต้ (ต่อ)
TABLE 4 EMPLOYED PERSONS BY LEVEL OF EDUCATIONAL ATTAINMENT, OCCUPATION, SEX AND AREA, SOUTHERN REGION (Contd.)

อาชีพ	นเขตเทศบาล NON-MUNICIPAL AREA										รวม	ไม่มี การศึกษา	ต่ำกว่า ประถมศึกษา Less than Elementary	ประถมศึกษา Elementary	มัธยมศึกษา ตอนต้น Lower Secondary	มัธยมศึกษาตอนปลาย Upper Secondary Level				อุดมศึกษา Higher Level		1/ อื่นๆ Others	ไม่ทราบ Unknown	OCCUPATION
	None	Elementary	Lower Secondary	General/ Academic	Vocational	Teacher Training	Academic	Higher Technical Education	Higher Technical Education	Teacher Training						1/ Others								
																	250.5	190.2	44.6	-	151.6			
หญิง	74.4	355.7	498.5	250.5	190.2	44.6	-	151.6	73.5	61.5	2.6	10.4	FEMALE											
1. ผู้บัญญัติกฎหมาย ข้าราชการระดับอาวุโส และผู้จัดการ	-	5.2	1.4	1.4	2.1	3.0	-	7.8	0.8	1.0	-	0.2	1. Legislators, senior officials and managers											
2. ผู้ประกอบวิชาชีพด้านต่างๆ	0.3	-	-	-	3.5	0.8	-	43.3	9.1	42.3	-	-	2. Professionals											
3. ผู้ประกอบวิชาชีพด้านเทคนิคสาขาต่างๆ และอาชีพที่เกี่ยวข้อง	-	0.8	1.7	1.1	2.1	1.1	-	28.6	7.7	2.5	-	-	3. Technicians and associate professionals											
4. เสริม	-	1.2	1.1	3.4	8.0	2.9	-	23.9	9.2	1.8	-	-	4. Clerks											
5. พนักงานบริการและพนักงานในร้านค้า และตลาด	6.7	56.5	100.4	67.7	51.4	18.1	-	27.7	27.2	7.5	-	1.9	5. Service workers and shop and market sales workers											
6. ผู้ปฏิบัติงานที่มีฝีมือในด้านการเกษตร และภาคประมง	56.1	244.1	312.6	131.4	97.6	15.3	-	17.6	10.9	5.7	2.6	2.7	6. Skilled agricultural and fishery workers											
7. ผู้ปฏิบัติงานด้านความสามารถทางฝีมือ และธุรกิจการค้าที่เกี่ยวข้อง	4.4	13.7	27.2	14.7	7.4	0.7	-	2.1	1.2	-	-	1.7	7. Craft and related trades workers											
8. ผู้ปฏิบัติการโรงงานและเครื่องจักร และผู้ปฏิบัติงานด้านกลึงประกอบ	0.7	0.1	4.4	2.9	2.0	-	-	0.3	0.1	0.3	-	0.1	8. Plant and machine operators and assemblers											
9. อาชีพขั้นพื้นฐานต่างๆ ในด้านการขาย และการให้บริการ	6.3	34.1	49.8	27.9	16.2	2.8	-	0.4	7.4	0.3	-	3.9	9. Elementary occupations											
10. คนงานซึ่งไม่ได้จำแนกไว้ในหมวดอื่น	-	-	-	-	-	-	-	-	-	-	-	-	10. Workers not classifiable by occupation											

1/ รวมอาชีพระยะสั้น Including Short Course Vocational

ตารางที่ 5 จำนวนผู้มีงานทำ จำนวนตามระดับการศึกษาที่สำเร็จ อุตสาหกรรม ภาคใต้

TABLE 5 EMPLOYED PERSONS BY LEVEL OF EDUCATIONAL ATTAINMENT, INDUSTRY, SOUTHERN REGION

อุตสาหกรรม Industry	มัธยมศึกษาตอนปลาย Upper Secondary Level										อุดมศึกษา Higher Level			INDUSTRY	
	รวม Total	ไม่มีการศึกษา None	ต่ำกว่า ประถมศึกษา Less than Elementary	ประถมศึกษา Elementary	มัธยมศึกษา ตอนต้น Lower Secondary	สายสามัญ General/ Academic			สาขาวิชา- การศึกษา Teacher Training	สาขาวิชา การศึกษา Teacher Training	สาขาวิชาชีพ Higher Technical Education	สาขาวิชา การศึกษา Teacher Training	อื่นๆ Others		ไม่ทราบ Unknown
						สายสามัญ General/ Academic	สายอาชีพ Vocational	สาขาวิชา- การศึกษา Teacher Training							
ยอดรวม	5,410.2	193.6	919.5	1,519.8	944.8	663.5	169.2	0.8	526.1	284.7	139.7	7.4	40.9	TOTAL	
1. เกษตรกรรม การป่าไม้ และการประมง	2,479.5	126.3	592.5	854.8	438.4	283.4	48.7	-	59.9	44.0	17.1	6.0	8.5	1. Agriculture, forestry and fishing	
2. การทำเหมืองแร่ และเหมืองหิน	10.6	0.4	0.2	1.8	0.0	1.4	2.2	-	2.4	0.6	0.6	-	1.0	2. Mining and quarrying	
3. การผลิต	405.6	19.0	49.2	115.3	81.6	47.4	14.6	0.5	35.0	29.4	2.6	0.0	10.9	3. Manufacturing	
4. ไฟฟ้า ก๊าซ ไอน้ำและระบบปรับอากาศ	8.6	0.1	0.5	1.2	1.2	0.7	0.9	-	2.4	1.7	-	-	-	4. Electricity, gas, steam and air conditioning supply	
5. การจัดการน้ำ การจัดการและการบำบัดน้ำเสีย ของเสีย และสิ่งปฏิกูล	4.6	0.2	0.1	0.4	-	0.1	-	-	1.6	1.9	0.3	-	-	5. Water supply; sewerage, waste management and remediation activities	
6. การก่อสร้าง	331.6	8.8	51.2	114.4	81.3	35.2	7.8	-	15.1	12.1	1.0	-	4.8	6. Construction	
7. การขนส่ง และการขายปลีก การซ่อมยานยนต์	918.6	23.5	111.0	217.9	175.6	119.9	47.2	0.2	116.6	91.8	10.1	-	4.8	7. Wholesale and retail trade; repair of motor vehicles and motorcycles	
8. การขนส่ง และสถานที่เก็บสินค้า	92.9	2.4	14.7	21.9	15.0	13.7	4.3	-	8.3	8.5	2.1	0.2	1.9	8. Transportation and storage	
9. ที่พักแรมและบริการด้านอาหาร	393.8	7.9	57.6	112.2	78.2	56.7	14.4	0.2	31.5	26.0	4.2	-	4.9	9. Accommodation and food service activities	
10. ข้อมูลข่าวสารและการสื่อสาร	13.4	-	0.1	1.3	0.7	1.5	0.9	-	5.8	3.0	0.2	-	-	10. Information and communication	
11. กิจกรรมทางการเงินและการประกันภัย	42.5	-	1.5	2.4	0.9	3.1	1.2	-	24.8	7.6	1.0	-	0.2	11. Financial and insurance activities	
12. กิจกรรมอสังหาริมทรัพย์	10.7	1.7	0.8	1.3	2.2	1.4	0.2	-	1.6	1.5	-	-	-	12. Real estate activities	
13. กิจกรรมทางวิชาชีพ วิทยาศาสตร์ และเทคนิค	28.1	0.1	1.7	2.9	2.3	2.6	2.9	-	11.4	3.6	0.1	-	0.4	13. Professional, scientific and technical activities	
14. กิจกรรมการบริหารและการบริการสนับสนุน	52.2	0.7	4.2	9.1	10.8	6.7	4.4	-	7.8	3.7	3.5	0.7	0.5	14. Administrative and support service activities	
15. การบริการราชการ การป้องกันประเทศ การประกันสังคม	208.0	0.4	10.3	14.7	16.8	46.7	8.3	-	85.2	19.1	5.5	-	0.9	15. Public administration and defence; compulsory social security	
16. การศึกษา	194.2	0.0	3.3	10.5	3.8	8.8	1.7	-	72.9	8.1	84.3	0.4	0.6	16. Education	
17. กิจกรรมด้านสุขภาพและงานสังคมสงเคราะห์	82.2	0.1	2.8	6.0	6.4	9.4	3.2	-	31.0	17.1	6.3	-	0.1	17. Human health and social work activities	
18. ศิลปะ ความบันเทิง และนันทนาการ	19.4	0.2	1.7	3.9	4.7	2.5	1.0	-	4.1	1.3	0.1	-	-	18. Arts, entertainment and recreation	
19. กิจกรรมบริการด้านอื่น ๆ	101.3	1.6	11.3	26.1	22.8	21.1	5.1	-	8.5	3.6	0.8	-	0.4	19. Other service activities	
20. กิจกรรมการจ้างงานในครัวเรือนส่วนบุคคล การผลิตสินค้าและบริการที่ขึ้นเองเพื่อใช้ในครัวเรือน	10.5	0.1	5.0	1.9	1.7	1.3	0.2	-	-	-	-	-	0.2	20. Activities of households as employers; undifferentiated goods and services-producing activities of households for own use	
21. กิจกรรมขององค์กรระหว่างประเทศ	-	-	-	-	-	-	-	-	-	-	-	-	-	21. Activities of extraterritorial organizations and bodies	
22. ไม่ทราบ	2.1	-	-	-	0.5	-	-	-	0.5	-	-	-	-	22. Unknown	

รวมอาชีพระยะสั้น Including Short Course Vocational

ตารางที่ 5 จำนวนผู้จ้างทำ จำนวนตามระดับการศึกษาที่สำคัญ อุตสาหกรรม และเพศ ภาคใต้

TABLE 5 EMPLOYED PERSONS BY LEVEL OF EDUCATIONAL ATTAINMENT, INDUSTRY AND SEX, SOUTHERN REGION

อุตสาหกรรม	มัธยมศึกษาตอนต้น										มัธยมศึกษา		ไม่ทราบ	รวม	INDUSTRY
	ไม่มี การศึกษา	ต่ำกว่า ประถมศึกษา	ประถมศึกษา	มัธยมศึกษา		Upper Secondary Level		Higher Level		1/ อื่นๆ	1/ Others	Unknown			
				Elementary	Secondary	Lower Secondary	Academic	Vocational	Teacher Training						
ชาย	3,026.3	94.9	475.2	897.9	596.0	397.3	102.4	0.5	237.7	157.5	47.5	4.7	24.7	MALE	
1 เกษตรกรรม, การป่าไม้ และ การประมง	1,462.9	61.1	314.3	508.4	287.9	174.7	31.2	-	38.0	29.4	9.4	3.4	5.1	1. Agriculture, forestry and fishing	
2 การทำเหมืองแร่ และ หิน	10.3	0.4	0.2	1.8	0.0	1.4	2.2	-	2.2	0.6	0.6	-	1.0	2. Mining and quarrying	
3 การผลิต	214.6	8.9	20.3	58.7	45.9	28.7	9.2	0.5	17.8	17.1	2.0	0.0	5.4	3. Manufacturing	
4 ไฟฟ้า, ก๊าซ, ไอน้ำ และ ระบบปรับอากาศ	7.1	-	0.5	0.8	1.2	0.7	0.8	-	1.7	1.4	-	-	-	4. Electricity, gas, steam and air conditioning supply	
5 การจัดหา, บริหารจัดการ และการบำบัดน้ำเสีย ของเสีย และ สิ่งปฏิกูล	3.6	0.1	0.1	0.4	-	-	-	-	1.1	1.9	-	-	-	5. Water supply; sewerage, waste management and remediation activities	
6 การก่อสร้าง	301.1	7.9	44.2	104.5	77.2	32.2	7.8	-	12.4	10.6	0.9	-	3.5	6. Construction	
7 การขายส่ง และการขายปลีก การซ่อมยานยนต์	462.9	10.3	44.9	119.2	102.9	63.2	23.9	-	43.9	48.6	3.7	-	2.3	7. Wholesale and retail trade; repair of motor vehicles and motorcycles	
8 การขนส่ง และ สถานที่เก็บสินค้า	86.5	2.4	14.1	21.4	14.3	11.7	4.3	-	6.3	8.1	1.8	0.2	1.9	8. Transportation and storage	
9 ที่พักแรมและบริการอาหาร	134.0	2.1	15.2	37.8	25.6	20.8	4.7	-	12.7	12.0	0.9	-	2.3	9. Accommodation and food service activities	
10 ข้อมูลข่าวสาร และการสื่อสาร	10.9	-	0.1	1.0	0.6	1.4	0.7	-	4.4	2.7	-	-	-	10. Information and communication	
11 กิจกรรมทางการเงินและการประกันภัย	20.2	-	1.4	2.2	0.2	1.1	0.2	-	10.6	3.9	0.6	-	-	11. Financial and insurance activities	
12 กิจกรรมอสังหาริมทรัพย์	4.3	-	0.1	1.0	1.8	0.6	-	-	0.6	0.2	-	-	-	12. Real estate activities	
13 กิจกรรมทางวิชาชีพ, วิทยาศาสตร์ และ เทคโนโลยี	15.1	-	0.2	1.8	1.1	1.2	2.1	-	6.1	0.9	-	-	0.4	13. Professional, scientific and technical activities	
14 กิจกรรมการบริหารและการบริการสนับสนุน	27.9	0.0	2.6	6.4	8.0	3.6	3.0	-	2.3	0.9	0.1	0.7	0.4	14. Administrative and support service activities	
15 การบริหารราชการ การป้องกันประเทศ การประกันสังคม	141.3	0.4	7.7	11.3	14.6	38.6	7.6	-	43.5	13.2	3.5	-	0.9	15. Public administration and defence; compulsory social security	
16 การศึกษา	63.8	-	1.5	4.7	2.0	4.9	0.9	-	23.8	2.3	23.1	0.4	0.3	16. Education	
17 กิจกรรมด้านสุขภาพและการสังคมสงเคราะห์	13.0	-	0.1	1.0	1.6	2.0	0.5	-	5.6	1.7	0.5	-	-	17. Human health and social work activities	
18 ศิลปะ, ความบันเทิง และ นันทนาการ	12.7	0.2	0.2	3.4	2.8	2.2	1.0	-	1.6	1.2	0.1	-	-	18. Arts, entertainment and recreation	
19 กิจกรรมบริการด้านอื่น ๆ	41.2	1.1	5.8	11.7	7.7	8.3	2.1	-	2.9	0.9	0.5	-	0.4	19. Other service activities	
20 กิจกรรมการจ้างงานในครัวเรือนส่วนบุคคล การผลิตสินค้าและบริการที่ทำขึ้นเองเพื่อใช้ครัวเรือน	1.3	-	0.5	0.3	-	0.2	-	-	-	-	-	-	-	20. Activities of households as employers; undifferentiated goods and services-producing activities of households for own use	
21 กิจกรรมขององค์กรระหว่างประเทศ	-	-	-	-	-	-	-	-	-	-	-	-	-	21. Activities of extraterritorial organizations and bodies	
22 ไม่ทราบ	1.6	-	-	-	0.5	-	-	-	0.2	-	-	-	0.8	22. Unknown	
หญิง	2,373.9	98.7	444.3	621.9	348.8	266.2	66.8	0.4	288.4	127.2	92.2	2.7	16.3	FEMALE	
1 เกษตรกรรม, การป่าไม้ และ การประมง	1,016.6	65.2	278.1	346.4	150.5	108.7	17.4	-	21.9	14.7	7.7	2.7	3.3	1. Agriculture, forestry and fishing	
2 การทำเหมืองแร่ และ หิน	0.3	-	-	-	-	-	-	-	0.3	-	-	-	-	2. Mining and quarrying	
3 การผลิต	191.0	10.2	28.9	56.6	35.7	18.7	5.4	-	17.2	12.2	0.6	-	5.5	3. Manufacturing	
4 ไฟฟ้า, ก๊าซ, ไอน้ำ และ ระบบปรับอากาศ	1.4	0.1	-	0.4	-	-	0.0	-	0.7	0.3	-	-	-	4. Electricity, gas, steam and air conditioning supply	
5 การจัดหา, บริหารจัดการ และการบำบัดน้ำเสีย ของเสีย และ สิ่งปฏิกูล	1.0	0.1	0.0	0.0	-	0.1	-	-	0.5	-	0.3	-	-	5. Water supply; sewerage, waste management and remediation activities	
6 การก่อสร้าง	30.5	0.9	7.1	9.9	4.0	2.9	-	-	2.7	1.5	0.2	-	1.3	6. Construction	
7 การขายส่ง และการขายปลีก การซ่อมยานยนต์	455.7	13.3	66.1	98.7	72.7	56.7	23.3	0.2	72.7	43.3	6.4	-	2.5	7. Wholesale and retail trade; repair of motor vehicles and motorcycles	
8 การขนส่ง และ สถานที่เก็บสินค้า	6.4	-	0.6	0.5	0.7	1.9	-	-	2.0	0.4	0.3	-	-	8. Transportation and storage	
9 ที่พักแรมและบริการอาหาร	259.8	5.7	42.5	74.5	52.6	35.9	9.8	0.2	18.7	14.0	3.3	-	2.7	9. Accommodation and food service activities	
10 ข้อมูลข่าวสาร และการสื่อสาร	2.5	-	0.1	0.3	0.1	0.1	0.2	-	1.3	0.3	0.2	-	-	10. Information and communication	
11 กิจกรรมทางการเงินและการประกันภัย	22.3	-	0.1	0.1	0.6	2.0	1.0	-	14.2	3.8	0.4	-	0.2	11. Financial and insurance activities	
12 กิจกรรมอสังหาริมทรัพย์	6.4	1.7	0.8	0.2	0.4	0.8	0.2	-	1.0	1.3	-	-	-	12. Real estate activities	
13 กิจกรรมทางวิชาชีพ, วิทยาศาสตร์ และ เทคโนโลยี	13.0	0.1	0.1	1.1	1.2	1.4	1.4	-	5.4	2.7	0.1	-	-	13. Professional, scientific and technical activities	
14 กิจกรรมการบริหารและการบริการสนับสนุน	24.3	0.7	1.6	2.8	3.1	1.8	0.8	-	5.5	2.9	3.5	-	0.0	14. Administrative and support service activities	
15 การบริหารราชการ การป้องกันประเทศ การประกันสังคม	66.7	-	2.7	3.3	2.2	8.1	0.8	-	41.7	5.9	2.0	-	-	15. Public administration and defence; compulsory social security	
16 การศึกษา	130.4	0.0	1.7	5.7	1.8	4.0	0.8	-	49.0	5.9	61.2	-	0.2	16. Education	
17 กิจกรรมด้านสุขภาพและการสังคมสงเคราะห์	69.2	0.1	2.6	5.1	4.8	7.4	2.7	-	25.4	15.3	5.8	-	0.1	17. Human health and social work activities	
18 ศิลปะ, ความบันเทิง และ นันทนาการ	6.7	-	1.4	0.4	1.9	0.3	-	-	2.5	0.1	-	-	-	18. Arts, entertainment and recreation	
19 กิจกรรมบริการด้านอื่น ๆ	60.0	0.5	5.5	14.4	15.1	12.9	3.0	-	5.5	2.8	0.4	-	-	19. Other service activities	
20 กิจกรรมการจ้างงานในครัวเรือนส่วนบุคคล การผลิตสินค้าและบริการที่ทำขึ้นเองเพื่อใช้ครัวเรือน	9.2	0.1	4.5	1.6	1.7	1.1	-	-	-	-	-	-	0.2	20. Activities of households as employers; undifferentiated goods and services-producing activities of households for own use	
21 กิจกรรมขององค์กรระหว่างประเทศ	-	-	-	-	-	-	-	-	-	-	-	-	-	21. Activities of extraterritorial organizations and bodies	
22 ไม่ทราบ	0.6	-	-	-	-	-	-	-	0.2	-	-	-	0.3	22. Unknown	

1/ รวมอาชีพกระชั้นสั้น 1/ Including Short Course Vocational

ตารางที่ 5 จำนวนผู้จ้างทำ จำแนกตามขั้นการศึกษาที่สำเร็จ อุตสาหกรรม เพศ และเขตการปกครอง ภาคใต้ (ต่อ)
TABLE 5 EMPLOYED PERSONS BY LEVEL OF EDUCATIONAL ATTAINMENT, INDUSTRY, SEX AND AREA, SOUTHERN REGION (Contd.)

ไตรมาสที่ 4/2556 : Quarter 4/2013

หน่วยนับพัน : in Thousands

อุตสาหกรรม Industry	รวม Total	ไม่ การศึกษา None	ต่ำกว่า ประถมศึกษา Less than Elementary	ประถม ศึกษา Elementary	มัธยมศึกษาตอนต้น Upper Secondary Level						อุดมศึกษา Higher Level			1/ อื่นๆ Others	1/ Unknown	INDUSTRY
					ด้อยกว่า Lower Secondary	สามัญ General/ Academic	สายอาชีพ Vocational	สาขาวิชา- การศึกษา Teacher Training	สาขาวิชา- การศึกษ Teacher Training	สาขาวิชา Higher Technical Education	สาขาวิชา Higher Technical Education	สาขาวิชา- การศึกษ Teacher Training				
													ด้อยกว่า Lower Secondary			
ยอดรวม	1,448.7	46.0	177.7	304.4	246.2	183.2	63.1	0.8	246.3	119.5	46.6	0.2	14.9	TOTAL		
ชาย	788.2	21.7	89.0	181.0	147.8	107.2	40.9	0.5	109.4	65.8	15.9	0.1	9.0	MALE		
1.เกษตรกรรม การป่าไม้ และการประมง	155.8	7.4	35.2	47.0	31.8	15.7	5.0	-	7.1	4.8	1.6	0.0	0.2	1. Agriculture, forestry and fishing		
2.การเหมืองแร่ และหิน	4.2	-	-	0.2	0.0	0.6	-	-	2.2	0.6	0.6	-	-	2. Mining and quarrying		
3. การผลิต	87.1	4.8	5.5	20.0	17.1	12.0	4.9	0.5	9.6	10.8	1.6	0.0	0.4	3. Manufacturing		
4. ไฟฟ้า ก๊าซ ไอน้ำและระบบปรับอากาศ	2.4	-	0.0	0.1	0.1	0.5	0.1	-	0.7	0.9	-	-	-	4. Electricity, gas, steam and air conditioning supply		
5. การจัดทำนํ้า การจัดการและการบำบัดน้ำเสีย ของเสีย และสิ่งปฏิกูล	1.5	0.1	0.1	0.1	-	-	-	-	1.1	0.2	-	-	-	5. Water supply; sewerage, waste management and remediation activities		
6. การก่อสร้าง	80.6	2.5	10.8	30.5	15.6	8.0	2.2	-	5.0	4.8	-	-	1.3	6. Construction		
7. การขนส่ง และการซ่อมรถ การซ่อมยานยนต์	194.6	5.4	17.8	40.5	43.3	27.4	12.8	-	23.2	21.3	1.2	-	1.8	7. Wholesale and retail trade; repair of motor vehicles and motorcycles		
8. การขนส่ง และสถานที่เก็บสินค้า	34.4	0.5	4.9	8.0	6.5	4.7	2.7	-	1.5	3.3	0.8	-	1.5	8. Transportation and storage		
9. ที่พักแรมและบริการด้านอาหาร	79.3	0.8	8.5	19.8	17.2	13.7	3.4	-	7.9	5.4	0.8	-	1.9	9. Accommodation and food service activities		
10. ข้อมูลข่าวสารและการสื่อสาร	5.5	-	0.1	0.2	0.6	0.3	0.4	-	2.0	2.0	-	-	-	10. Information and communication		
11.กิจกรรมทางการเงินและการประกันภัย	11.3	-	0.1	0.0	0.2	1.1	0.1	-	7.6	2.2	-	-	-	11. Financial and insurance activities		
12. กิจกรรมก่อสร้างที่ปรึกษา วิศวกรรมศาสตร์ และเทคนิค	3.9	-	0.1	1.0	1.8	0.6	-	-	0.3	0.1	-	-	-	12. Real estate activities		
13. กิจกรรมทางวิชาชีพ วิทยาศาสตร์ และเทคนิค	7.0	-	0.3	0.3	0.9	0.4	0.6	-	3.9	0.4	-	-	0.2	13. Professional, scientific and technical activities		
14. กิจกรรมการบริหารและการบริการสนับสนุน	9.9	0.0	0.8	1.3	1.5	1.8	2.1	-	1.5	0.9	0.1	-	-	14. Administrative and support service activities		
15. การบริหารราชการ การป้องกันประเทศ การประกันสังคม	58.0	0.1	1.9	3.9	4.1	14.0	4.0	-	22.1	5.2	1.9	-	0.9	15. Public administration and defence; compulsory social security		
16. การศึกษา	23.1	-	0.1	3.7	0.8	0.8	0.4	-	8.6	1.7	7.0	-	-	16. Education		
17. กิจกรรมด้านสุขภาพและงานสังคมสงเคราะห์	6.6	-	0.1	0.8	1.2	1.0	0.2	-	3.0	0.3	-	-	-	17. Human health and social work activities		
18. ศิลปะ ความบันเทิง และนันทนาการ	7.0	-	0.2	0.6	1.8	1.0	0.8	-	1.6	0.9	0.1	-	-	18. Arts, entertainment and recreation		
19. กิจกรรมบริการด้านอื่น ๆ	13.5	0.1	2.1	3.1	2.7	3.6	0.9	-	0.5	0.2	0.4	-	0.0	19. Other service activities		
20. กิจกรรมการจ้างงานในครัวเรือนส่วนบุคคล การผลิตสินค้าและบริการที่ขึ้นเองเพื่อใช้ในครัวเรือน	1.0	-	0.4	0.3	-	0.1	0.2	-	-	-	-	-	-	20. Activities of households as employers; undifferentiated goods and services-producing activities of households for own use		
21. กิจกรรมขององค์กรระหว่างประเทศ	-	-	-	-	-	-	-	-	-	-	-	-	-	21. Activities of extraterritorial organizations and bodies		
22. ไม่ทราบ	1.6	-	-	-	0.5	-	-	-	0.2	-	-	-	0.8	22. Unknown		

1/ รวมอาชีพระยะสั้น 1/ Including Short Course Vocational

ตารางที่ 5 จำนวนผู้จ้างทำ จำแนกตามขั้นการศึกษาที่สำเร็จ อุตสาหกรรม เพศ และเขตการปกครอง ภาคใต้ (ต่อ)

TABLE 5 EMPLOYED PERSONS BY LEVEL OF EDUCATIONAL ATTAINMENT, INDUSTRY, SEX AND AREA, SOUTHERN REGION (Contd.)

หน่วยนับพัน : in Thousands

อุตสาหกรรม	มัธยมศึกษาตอนต้น										อุดมศึกษา				1/ Others	1/ Unknown	INDUSTRY
	รวม	ไม่มีการศึกษา	ต่ำกว่าประถมศึกษา	ประถมศึกษา	มัธยมศึกษาตอนต้น	Upper Secondary Level				Higher Level							
						None	Less than Elementary	Elementary	Secondary	Lower Secondary	General Academic	Vocational	Teacher Training	Academic			
หญิง	660.6	24.3	88.7	123.4	98.3	76.0	22.2	0.4	136.9	53.7	30.7	0.1	5.9	FEMALE			
1.เกษตรกรรม การป่าไม้ และการประมง	83.6	4.5	25.3	23.6	13.0	7.7	1.4	-	4.1	2.8	0.8	0.1	0.3	1. Agriculture, forestry and fishing			
2.การทำเหมืองแร่ และเหมืองหิน	-	-	-	-	-	-	-	-	-	-	-	-	-	2. Mining and quarrying			
3. การผลิต	66.8	5.9	10.4	14.8	8.3	8.5	1.1	-	10.1	5.8	0.5	-	1.5	3. Manufacturing			
4. ไฟฟ้า ก๊าซ ไอน้ำ และระบบปรับอากาศ	0.8	0.1	-	-	-	-	0.0	-	0.3	0.3	-	-	-	4. Electricity, gas, steam and air conditioning supply			
5. การจัดหา การจัดการและการบำบัดน้ำเสีย ของเสีย และสิ่งปฏิกูล	0.2	0.1	0.0	0.0	-	0.1	-	-	-	-	-	-	-	5. Water supply; sewerage, waste management and remediation activities			
6. การก่อสร้าง	9.2	0.5	1.9	2.0	1.4	0.4	-	-	2.0	1.0	-	-	-	6. Construction			
7. การขนส่ง และการพาณิชย์ การซ่อมยานยนต์	182.1	6.9	23.5	31.9	30.2	23.8	7.7	0.2	39.5	13.1	3.9	-	1.2	7. Wholesale and retail trade; repair of motor vehicles and motorcycles			
8. การขนส่ง และสถานที่เก็บสินค้า	3.4	-	0.2	0.4	0.5	1.2	-	-	0.7	0.4	-	-	-	8. Transportation and storage			
9. ที่พักแรมและบริการด้านอาหาร	131.3	3.8	17.3	32.8	28.9	18.5	6.1	0.2	11.9	8.6	1.5	-	1.9	9. Accommodation and food service activities			
10. ข้อมูลข่าวสารและการสื่อสาร	1.5	-	0.1	-	0.1	0.1	-	-	0.9	0.3	0.1	-	-	10. Information and communication			
11. กิจกรรมทางการเงินและการประกันภัย	10.1	-	0.1	0.1	-	0.4	0.9	-	6.5	1.7	0.2	-	0.2	11. Financial and insurance activities			
12. กิจกรรมก่อสร้างที่ปรึกษา	5.0	1.7	0.6	0.2	0.2	0.8	0.2	-	0.8	0.4	-	-	-	12. Real estate activities			
13. กิจกรรมทางวิชาชีพ วิทยาศาสตร์ และเทคนิค	5.5	0.1	0.1	0.5	0.3	0.6	0.1	-	2.1	1.5	0.1	-	-	13. Professional, scientific and technical activities			
14. กิจกรรมการบริหารและการบริการสนับสนุน	9.3	0.0	0.4	1.3	0.6	0.9	1.0	-	2.4	2.6	0.1	-	0.0	14. Administrative and support service activities			
15. การบริหารราชการ การป้องกันประเทศ การประกันสังคม	30.5	-	0.9	0.9	0.4	1.2	0.7	-	22.2	3.1	1.1	-	-	15. Public administration and defence; compulsory social security			
16. การศึกษา	48.1	0.0	1.0	3.3	0.2	1.3	0.1	-	17.3	3.0	21.8	-	0.2	16. Education			
17. กิจกรรมด้านสุขภาพและงานสังคมสงเคราะห์	28.6	0.1	1.2	2.1	1.2	3.9	1.8	-	11.2	6.6	0.3	-	0.1	17. Human health and social work activities			
18. ศิลปะ ความบันเทิง และนันทนาการ	3.2	-	0.6	0.4	1.2	-	-	-	0.9	-	-	-	-	18. Arts, entertainment and recreation			
19. กิจกรรมบริการด้านอื่น ๆ	36.8	0.5	3.8	8.0	11.0	5.8	1.1	-	3.8	2.4	0.4	-	-	19. Other service activities			
20. กิจกรรมการจ้างงานในครัวเรือนส่วนบุคคล	4.2	0.1	1.4	0.9	0.9	0.8	-	-	-	-	-	-	0.2	20. Activities of households as employers; undifferentiated goods and services-producing activities of households for own use			
21. กิจกรรมขององค์กรระหว่างประเทศ	-	-	-	-	-	-	-	-	-	-	-	-	-	21. Activities of extraterritorial organizations and bodies			
22. ไม่ทราบ	0.6	-	-	-	-	-	-	-	0.2	-	-	-	0.3	22. Unknown			

1/ รวมอาชีพระยะสั้น 1/ Including Short Course Vocational

ตารางที่ 5 จำนวนผู้มีงานทำ จำแนกตามชั้นการศึกษาที่สำเร็จ อุตสาหกรรม เพศ และเขตการปกครอง ภาคใต้ (ต่อ)

TABLE 5 EMPLOYED PERSONS BY LEVEL OF EDUCATIONAL ATTAINMENT, INDUSTRY, SEX AND AREA, SOUTHERN REGION (Contd.)

หน่วยนับพัน : in Thousands

อุตสาหกรรม	รวม	ไม่มีการศึกษา	ต่ำกว่าประถมศึกษา	ประถมศึกษา	มัธยมศึกษาตอนปลาย						อุดมศึกษา						ไม่ทราบ	อื่นๆ	1/	INDUSTRY	
					None	Elementary	Lower Secondary	Upper Secondary Level		Higher Level		Teacher Training	Academic	Higher Technical Education	Teacher Training	Others					Unknown
								General/Academic	Vocational	Teacher Training	Academic										
ยอดรวม	3,961.5	147.6	741.9	1,215.5	698.7	480.3	106.2	-	279.8	165.3	93.1	7.2	26.0	TOTAL							
ชาย	2,248.2	73.2	386.2	717.0	448.2	290.1	61.5	-	128.3	91.8	31.6	4.7	15.7	MALE							
1 เขตกรรม การป่าไม้ และการประมง	1,307.0	53.7	279.1	461.5	256.1	159.0	26.2	-	30.9	24.6	7.8	3.4	4.9	1. Agriculture, forestry and fishing							
2. การทำเหมืองแร่ และเหมืองหิน	6.1	0.4	0.2	1.6	-	0.8	2.2	-	-	-	-	-	1.0	2. Mining and quarrying							
3. การผลิต	127.5	4.1	14.8	38.7	28.8	16.7	4.3	-	8.3	6.4	0.4	-	5.0	3. Manufacturing							
4. ไฟฟ้า ก๊าซ ไอน้ำ และระบบปรับอากาศ	4.7	-	0.4	0.7	1.1	0.2	0.7	-	1.0	0.5	-	-	-	4. Electricity, gas, steam and air conditioning supply							
5. การจัดหา การจัดการ และการบำบัดน้ำเสีย ของเสีย และสิ่งปฏิกูล	2.1	-	-	0.3	-	-	-	-	-	1.7	-	-	-	5. Water supply, sewerage, waste management and remediation activities							
6. การก่อสร้าง	220.5	5.4	33.3	74.1	61.6	24.2	5.6	-	7.4	5.8	0.9	-	2.2	6. Construction							
7. การขนส่ง และการขายปลีก การซ่อมยานยนต์	268.3	4.9	27.1	78.8	59.6	35.8	11.1	-	20.7	27.3	2.6	-	0.5	7. Wholesale and retail trade; repair of motor vehicles and motorcycles							
8. การขนส่ง และสถานที่ให้บริการ	52.1	1.9	9.1	13.4	7.8	7.0	1.6	-	4.8	4.8	1.0	0.2	0.4	8. Transportation and storage							
9. ที่พักแรมและบริการด้านอาหาร	54.7	1.3	6.7	18.0	8.4	7.1	1.3	-	4.8	6.6	0.1	-	0.4	9. Accommodation and food service activities							
10. ข้อมูลข่าวสารและการสื่อสาร	5.4	-	-	0.8	-	1.1	0.3	-	2.5	0.7	-	-	-	10. Information and communication							
11. กิจกรรมทางการเงินและการประกันภัย	8.9	-	1.3	2.2	-	-	0.2	-	3.0	1.7	0.6	-	-	11. Financial and insurance activities							
12. กิจกรรมอสังหาริมทรัพย์	0.4	-	-	-	-	-	-	-	0.3	0.1	-	-	-	12. Real estate activities							
13. กิจกรรมทางวิชาชีพ วิทยาศาสตร์ และเทคนิค	8.2	-	1.2	1.6	0.2	0.8	1.4	-	2.2	0.5	-	-	0.2	13. Professional, scientific and technical activities							
14. กิจกรรมการบริหารและการบริการสนับสนุน	18.1	-	1.9	5.1	6.5	1.8	0.9	-	0.8	-	-	-	0.7	14. Administrative and support service activities							
15. การบริหารราชการ การป้องกันประเทศ การประกันสังคม	83.3	0.4	5.8	7.5	10.5	24.6	3.5	-	21.4	8.0	1.6	-	-	15. Public administration and defence; compulsory social security							
16. การศึกษา	40.7	-	1.5	1.1	1.2	4.0	0.5	-	15.2	0.5	16.2	0.4	0.3	16. Education							
17. กิจกรรมด้านสุขภาพและงานสังคมสงเคราะห์	6.4	-	-	0.2	0.5	1.0	0.3	-	2.6	1.5	0.5	-	-	17. Human health and social work activities							
18. ศิลปะ ความบันเทิง และนันทนาการ	5.7	0.2	-	2.9	1.0	1.2	0.1	-	-	0.4	-	-	-	18. Arts, entertainment and recreation							
19. กิจกรรมบริการด้านอื่นๆ	27.8	0.9	3.7	8.7	5.0	4.7	1.3	-	2.5	0.7	0.1	-	0.3	19. Other service activities							
20. กิจกรรมการจ้างงานในครัวเรือนส่วนบุคคล การผลิตด้านและบริการที่ขึ้นเองเพื่อใช้ในครัวเรือน	0.3	-	0.1	-	-	0.2	-	-	-	-	-	-	-	20. Activities of households as employers; undifferentiated goods and services-producing activities of households for own use							
21. กิจกรรมขององค์กรระหว่างประเทศ	-	-	-	-	-	-	-	-	-	-	-	-	-	21. Activities of extraterritorial organizations and bodies							
22. ไม่ทราบ	-	-	-	-	-	-	-	-	-	-	-	-	-	22. Unknown							

1/ รวมอาชีพระยะสั้น Including Short Course Vocational

ตารางที่ 5 จำนวนผู้จ้างทำ จำแนกตามชั้นการศึกษาที่สำคัญ อุตสาหกรรม พืช และเขตการปกครอง ภาคใต้ (ต่อ)

ไตรมาสที่ 4/2556 : Quarter 4/2013

นอกเขตเทศบาล NON-MUNICIPAL AREA

หน่วยนับพัน : in Thousands

อุตสาหกรรม	รวม	ไม่มี การศึกษา	ต่ำกว่า ประถมศึกษา	ประถมศึกษา Elementary	มัธยมศึกษา ตอนต้น Lower Secondary	มัธยมศึกษาตอนปลาย Upper Secondary Level				อุดมศึกษา Higher Level			อื่นๆ 1/	ไม่ทราบ	INDUSTRY	
						ต่ำกว่า ประถมศึกษา Less than Elementary	มัธยมศึกษา ตอนต้น Secondary	สายสามัญ General/ Academic	สายอาชีพ- ศึกษา Vocational	สายวิชา- การศึกษา Teacher Training	สายวิชาการ Academic	สายวิชาชีพ Higher Technical Education				สายวิชา- การศึกษา Teacher Training
หญิง	1,713.3	74.4	355.7	498.5	250.5	190.2	44.6	-	151.6	73.5	61.5	2.6	10.4	FEMALE		
1 เกษตรกรรม การป่าไม้ และการประมง	933.0	60.7	252.9	322.8	137.5	101.0	16.0	-	17.8	11.8	6.9	2.6	3.1	1. Agriculture, forestry and fishing		
2. การทำเหมืองแร่ และเหมืองหิน	0.3	-	-	-	-	-	-	-	0.3	-	-	-	-	2. Mining and quarrying		
3. การผลิต	124.2	4.3	18.5	41.8	27.4	10.3	4.3	-	7.1	6.5	0.2	-	4.0	3. Manufacturing		
4. ไฟฟ้า ก๊าซ ไอน้ำและระบบปรับอากาศ	0.7	-	-	0.4	-	-	-	-	0.3	-	-	-	-	4. Electricity, gas, steam and air conditioning supply		
5. การจัดหา การจัดการและการบำบัดน้ำเสีย ของเสีย และสิ่งไม่กฏ	0.8	-	-	-	-	-	-	-	0.5	-	0.3	-	-	5. Water supply; sewerage, waste management and remediation activities		
6. การก่อสร้าง	21.3	0.4	5.2	7.8	2.6	2.6	-	-	0.7	0.5	0.2	-	1.3	6. Construction		
7. การขายส่ง และการขายปลีก การซ่อมยานยนต์	273.7	6.4	42.6	66.8	42.5	32.9	15.6	-	33.2	30.1	2.4	-	1.3	7. Wholesale and retail trade; repair of motor vehicles and motorcycles		
8. การขนส่ง และสถานที่เก็บสินค้า	3.0	-	0.4	0.1	0.2	0.8	-	-	1.3	-	0.3	-	-	8. Transportation and storage		
9. ที่พักแรมและบริการด้านอาหาร	128.5	2.0	25.2	41.7	23.7	17.5	3.7	-	6.9	5.4	1.8	-	0.8	9. Accommodation and food service activities		
10. ข้อมูลข่าวสารและการสื่อสาร	1.0	-	-	0.3	-	-	0.2	-	0.5	-	0.1	-	-	10. Information and communication		
11. กิจกรรมทางการเงินและการประกันภัย	12.2	-	-	-	0.6	1.6	0.1	-	7.7	2.0	0.2	-	-	11. Financial and insurance activities		
12. กิจกรรมอสังหาริมทรัพย์	1.5	-	0.1	-	0.2	0.1	-	-	0.2	0.9	-	-	-	12. Real estate activities		
13. กิจกรรมทางวิชาชีพ วิทยาศาสตร์ และเทคนิค	7.5	-	-	0.6	0.9	0.8	0.7	-	3.3	1.2	-	-	-	13. Professional, scientific and technical activities		
14. กิจกรรมการบริหารและการบริการสนับสนุน	14.9	0.7	1.2	1.5	2.2	2.2	0.4	-	3.1	0.2	3.4	-	-	14. Administrative and support service activities		
15. การบริหารราชการ การป้องกันประเทศ การประกันสังคม	36.2	-	1.8	2.4	1.8	6.9	0.1	-	19.5	2.8	0.9	-	-	15. Public administration and defence; compulsory social security		
16. การศึกษา	82.3	-	0.8	2.4	1.6	2.6	0.8	-	3.18	2.9	39.5	-	-	16. Education		
17. กิจกรรมด้านสุขภาพและงานสังคมสงเคราะห์	40.6	-	1.5	2.9	3.6	3.4	0.8	-	14.3	8.7	5.5	-	-	17. Human health and social work activities		
18. ศิลปะ ความบันเทิง และนันทนาการ	3.6	-	0.8	-	0.7	0.3	-	-	1.6	0.1	-	-	-	18. Arts, entertainment and recreation		
19. กิจกรรมบริการด้านอื่น ๆ	23.3	-	1.7	6.4	4.1	7.1	1.9	-	1.7	0.3	-	-	-	19. Other service activities		
20. กิจกรรมการจ้างงานในครัวเรือนส่วนบุคคล	5.0	-	3.1	0.8	0.8	0.3	-	-	-	-	-	-	-	20. Activities of households as employers; undifferentiated goods and services-producing activities of households for own use		
การมีสินค้าและบริการที่ทำงานเพื่อใช้ในครัวเรือน	-	-	-	-	-	-	-	-	-	-	-	-	-	21. Activities of extraterritorial organizations and bodies		
21. กิจกรรมขององค์กรระหว่างประเทศ	-	-	-	-	-	-	-	-	-	-	-	-	-	22. ไม่ทราบ		
22. ไม่ทราบ	-	-	-	-	-	-	-	-	-	-	-	-	-	1/ รวมอาชีพระยะสั้น		

1/ รวมอาชีพระยะสั้น Including Short Course Vocational

ตารางที่ 6 จำนวนผู้มีงานทำ จำแนกตามสถานภาพทำงาน อาชีพ ภาคใต้

TABLE 6 EMPLOYED PERSONS BY WORK STATUS, OCCUPATION , SOUTHERN REGION

ไตรมาสที่ 4/2556 : Quarter 4/2013

หน่วยเป็นพัน : In Thousands

อาชีพ	สถานภาพการทำงาน Work Status						การรวมกลุ่ม Members of Producers' Cooperatives	OCCUPATION
	นายจ้าง Employer	ลูกจ้างรัฐบาล Government Employee	ลูกจ้างเอกชน Private Employee	ทำงานส่วนตัว Own Account Worker	ช่วยธุรกิจ ครอบครัว Unpaid Family Worker			
รวม	211.7	482.5	1,820.6	1,845.9	1,046.9	2.7	TOTAL	
ยอดรวม	5,410.2							
1. ผู้บัญญัติกฎหมาย ข้าราชการระดับอาวุโส และผู้จัดการ	58.2	43.7	24.2	31.7	8.4	-	1. Legislators, senior officials and managers	
2. ผู้ประกอบวิชาชีพด้านต่างๆ	2.1	176.4	57.5	11.6	1.7	0.2	2. Professionals	
3. ผู้ประกอบวิชาชีพด้านเทคนิคสาขาต่างๆ และอาชีพที่เกี่ยวข้อง	3.5	65.3	82.0	14.1	3.7	-	3. Technicians and associate professionals	
4. เสมียน	0.4	59.0	73.2	3.9	3.4	-	4. Clerks	
5. พนักงานบริการและพนักงานในร้านค้า และตลาด	29.2	70.7	270.3	450.3	237.6	2.0	5. Service workers and shop and market sales workers	
6. ผู้ปฏิบัติงานที่มีฝีมือในด้านการเกษตร และการประมง	79.7	6.9	498.4	1,084.6	698.8	-	6. Skilled agricultural and fishery workers	
7. ผู้ปฏิบัติงานด้านความสามารภทางฝีมือ และธุรกิจการค้าที่เกี่ยวข้อง	34.8	12.0	330.4	135.8	51.3	0.6	7. Craft and related trades workers	
8. ผู้ปฏิบัติการโรงงานและเครื่องจักร และผู้ปฏิบัติงานด้านการประกอบ	2.0	20.3	111.6	60.1	8.3	-	8. Plant and machine operators and assemblers	
9. อาชีพขั้นพื้นฐานต่างๆ ในด้านการขาย และการให้บริการ	1.9	27.8	371.3	53.4	33.7	-	9. Elementary occupations	
10. คนงานซึ่งมิได้จำแนกไว้ในหมวดอื่น	-	0.5	1.6	0.5	-	-	10. Workers not classifiable by occupation	

ตารางที่ 6 จำนวนผู้มีงานทำ จำแนกตามสถานภาพทำงาน อาชีพ และเพศ ภาคใต้
TABLE 6 EMPLOYED PERSONS BY WORK STATUS, OCCUPATION AND SEX , SOUTHERN REGION

ไตรมาสที่ 4/2556 : Quarter 4/2013

หน่วยเป็นพัน : In Thousands

อาชีพ	สถานภาพการทำงาน Work Status						การรวมกลุ่ม Members of Producers' Cooperatives	OCCUPATION
	นายจ้าง Employer	ลูกจ้างรัฐบาล Government Employee	ลูกจ้างเอกชน Private Employee	ทำงานส่วนตัว Own Account Worker	ช่วยธุรกิจ ครอบครัว Unpaid Family Worker	รวม		
ชาย	148.7	243.7	1,081.1	1,155.7	406.9	0.2	MALE	
1. ผู้ปฏิบัติงานทนาย และผู้จัดการ ข้าราชการระดับอาวุโส	42.2	36.1	13.8	16.2	2.0	-	1. Legislators, senior officials and managers	
2. ผู้ประกอบวิชาชีพด้านต่างๆ	1.2	58.3	19.6	8.0	0.3	0.2	2. Professionals	
3. ผู้ประกอบวิชาชีพด้านเทคนิคสาขาต่างๆ และอาชีพที่เกี่ยวข้อง	3.5	32.7	35.9	7.1	0.9	-	3. Technicians and associate professionals	
4. เสมียน	0.1	15.5	20.8	3.1	0.9	-	4. Clerks	
5. พนักงานบริการและพนักงานในร้านค้า และตลาด	15.7	51.3	89.7	153.7	102.8	-	5. Service workers and shop and market sales workers	
6. ผู้ปฏิบัติงานที่มีฝีมือในด้านเกษตร และการประมง	49.8	6.0	291.5	789.3	254.0	-	6. Skilled agricultural and fishery workers	
7. ผู้ปฏิบัติงานด้านความสามารถฝีมือ และธุรกิจการค้าที่เกี่ยวข้อง	33.2	11.9	288.8	91.7	27.6	0.1	7. Craft and related trades workers	
8. ผู้ปฏิบัติการโรงงานและเครื่องจักร และผู้ปฏิบัติงานด้านการประกอบ	1.8	19.3	103.3	57.5	5.6	-	8. Plant and machine operators and assemblers	
9. อาชีพขั้นพื้นฐานต่างๆ ในด้านการขาย และการให้บริการ	1.2	12.4	216.7	28.6	12.7	-	9. Elementary occupations	
10. คนงานซึ่งมิได้จำแนกไว้ในหมวดอื่น	-	0.2	1.0	0.5	-	-	10. Workers not classifiable by occupation	
หญิง	63.0	238.8	739.5	690.2	640.0	2.5	TOTAL	
1. ผู้ปฏิบัติงานทนาย และผู้จัดการ ข้าราชการระดับอาวุโส	16.0	7.6	10.4	15.5	6.3	-	1. Legislators, senior officials and managers	
2. ผู้ประกอบวิชาชีพด้านต่างๆ	1.0	118.1	37.9	3.5	1.4	-	2. Professionals	
3. ผู้ประกอบวิชาชีพด้านเทคนิคสาขาต่างๆ และอาชีพที่เกี่ยวข้อง	0.1	32.6	46.1	7.0	2.8	-	3. Technicians and associate professionals	
4. เสมียน	0.2	43.5	52.5	0.8	2.5	-	4. Clerks	
5. พนักงานบริการและพนักงานในร้านค้า และตลาด	13.6	19.5	180.6	296.6	134.9	2.0	5. Service workers and shop and market sales workers	
6. ผู้ปฏิบัติงานที่มีฝีมือในด้านเกษตร และการประมง	29.9	0.9	206.9	295.3	444.8	-	6. Skilled agricultural and fishery workers	
7. ผู้ปฏิบัติงานด้านความสามารถฝีมือ และธุรกิจการค้าที่เกี่ยวข้อง	1.5	0.0	41.6	44.1	23.7	0.5	7. Craft and related trades workers	
8. ผู้ปฏิบัติการโรงงานและเครื่องจักร และผู้ปฏิบัติงานด้านการประกอบ	0.2	1.0	8.4	2.6	2.8	-	8. Plant and machine operators and assemblers	
9. อาชีพขั้นพื้นฐานต่างๆ ในด้านการขาย และการให้บริการ	0.7	15.4	154.6	24.8	21.0	-	9. Elementary occupations	
10. คนงานซึ่งมิได้จำแนกไว้ในหมวดอื่น	-	0.3	0.6	-	-	-	10. Workers not classifiable by occupation	

ตารางที่ 6 จำนวนผู้มีงานทำ จำแนกตามสถานภาพทำงาน อาชีพ เพศ และเขตการปกครอง ภาคใต้ (ต่อ)
 TABLE 6 EMPLOYED PERSONS BY WORK STATUS, OCCUPATION, SEX AND AREA, SOUTHERN REGION (Contd.)

หน่วยเป็นพัน : In Thousands

อาชีพ	ในเขตเทศบาล MUNICIPAL AREA						รวม	สถานภาพการทำงาน Work Status			อาชีพ		
	นายจ้าง	ลูกจ้างรัฐบาล	ลูกจ้างเอกชน	ทำงานส่วนตัว	ครอบครัว	การรวมกลุ่ม		นายจ้าง	ลูกจ้างรัฐบาล	ลูกจ้างเอกชน		ทำงานส่วนตัว	ครอบครัว
	Employer	Government Employee	Private Employee	Own Account Worker	Unpaid Family Worker	Producers' Cooperatives	Total	Employer	Government Employee	Private Employee	Own Account Worker	Unpaid Family Worker	Producers' Cooperatives
ยอดรวม	73.9	193.3	538.9	420.9	221.2	0.5	1,448.7	73.9	193.3	538.9	420.9	221.2	0.5
ชาย	51.4	98.7	304.4	236.4	97.2	0.2	788.2	51.4	98.7	304.4	236.4	97.2	0.2
1. ผู้บัญญัติกฎหมาย ข้าราชการระดับอาวุโส และผู้จัดการ	20.5	10.0	8.1	10.5	1.8	-	50.8	20.5	10.0	8.1	10.5	1.8	-
2. ผู้ประกอบวิชาชีพด้านต่างๆ	1.2	23.0	9.4	4.1	0.3	0.2	38.2	1.2	23.0	9.4	4.1	0.3	0.2
3. ผู้ประกอบวิชาชีพด้านเทคนิคสาขาต่างๆ และอาชีพที่เกี่ยวข้อง	2.1	16.4	20.6	4.3	0.8	-	44.2	2.1	16.4	20.6	4.3	0.8	-
4. เสมียน	0.1	7.5	11.3	1.1	0.6	-	20.6	0.1	7.5	11.3	1.1	0.6	-
5. พนักงานบริการและพนักงานในร้านค้า และตลาด	7.0	26.2	42.4	72.9	50.4	-	198.9	7.0	26.2	42.4	72.9	50.4	-
6. ผู้ปฏิบัติงานที่มีฝีมือในด้านการเกษตร และการประมง	8.9	0.6	30.8	81.3	29.0	-	150.5	8.9	0.6	30.8	81.3	29.0	-
7. ผู้ปฏิบัติงานด้านความสามารถทางฝีมือ และธุรกิจการค้าที่เกี่ยวข้อง	10.9	3.3	91.7	32.7	9.9	0.1	148.7	10.9	3.3	91.7	32.7	9.9	0.1
8. ผู้ปฏิบัติการโรงงานและเครื่องจักร และผู้ปฏิบัติงานด้านการประกอบ	0.2	6.4	35.4	21.2	1.0	-	64.1	0.2	6.4	35.4	21.2	1.0	-
9. อาชีพขั้นพื้นฐานต่างๆ ในด้านการขาย และการให้บริการ	0.5	5.1	53.8	7.9	3.3	-	70.6	0.5	5.1	53.8	7.9	3.3	-
10. คนงานซึ่งมิได้จำแนกไว้ในหมวดอื่น	-	0.2	1.0	0.5	-	-	1.7	-	0.2	1.0	0.5	-	-

ตารางที่ 6 จำนวนผู้มีงานทำ จำแนกตามสถานภาพทำงาน อาชีพ เพศ และเขตการปกครอง ภาคใต้ (ต่อ)
TABLE 6 EMPLOYED PERSONS BY WORK STATUS, OCCUPATION, SEX AND AREA, SOUTHERN REGION (Contd.)

หน่วยเป็นพัน : In Thousands

อาชีพ	ในเขตเทศบาล MUNICIPAL AREA						TOTAL	OCCUPATION
	นายจ้าง Employer	ลูกจ้างรัฐบาล Government Employee	ลูกจ้างเอกชน Private Employee	ทำงานส่วนตัว Own Account Worker	ช่วยธุรกิจ ครอบครัว Unpaid Family Worker	การรวมกลุ่ม Members of Producers' Cooperatives		
หญิง	22.5	94.7	234.5	184.6	124.0	0.3	TOTAL	
1. ผู้บัญญัติกฎหมาย ข้าราชการระดับอาวุโส	10.3	3.1	6.2	9.5	3.8	-	1. Legislators, senior officials and managers	
และผู้จัดการ								
2. ผู้ประกอบวิชาชีพด้านต่างๆ	0.6	45.2	14.2	2.1	0.6	-	2. Professionals	
3. ผู้ประกอบวิชาชีพด้านเทคนิคสาขาต่างๆ	0.1	11.8	25.2	3.4	2.5	-	3. Technicians and associate professionals	
และอาชีพที่เกี่ยวข้อง								
4. เสมียน	0.2	23.4	22.7	0.4	1.2	-	4. Clerks	
5. พนักงานบริการและพนักงานในร้านค้า	6.7	4.5	95.0	110.0	65.8	-	5. Service workers and shop and market sales workers	
และตลาด								
6. ผู้ปฏิบัติงานที่มีฝีมือในด้านการเกษตร	3.4	0.2	14.9	29.0	33.7	-	6. Skilled agricultural and fishery workers	
และการประมง								
7. ผู้ปฏิบัติงานด้านความสามารถทางฝีมือ	0.9	0.0	9.6	17.6	10.1	0.3	7. Craft and related trades workers	
และธุรกิจการค้าที่เกี่ยวข้อง								
8. ผู้ปฏิบัติการโรงงานและเครื่องจักร	0.2	-	2.2	1.2	0.6	-	8. Plant and machine operators and assemblers	
และผู้ปฏิบัติงานด้านการประกอบ								
9. อาชีพขั้นพื้นฐานต่างๆ ในด้านการขาย	0.2	6.1	43.9	11.5	5.7	-	9. Elementary occupations	
และการให้บริการ								
10. คนงานซึ่งมิได้จำแนกไว้ในหมวดอื่น	-	0.3	0.6	-	-	-	10. Workers not classifiable by occupation	

ตารางที่ 6 จำนวนผู้มีงานทำ จำแนกตามสถานภาพทำงาน อาชีพ เพศ และเขตการปกครอง ภาคใต้ (ต่อ)
TABLE 6 EMPLOYED PERSONS BY WORK STATUS, OCCUPATION, SEX AND AREA, SOUTHERN REGION (Contd.)

ไตรมาสที่ 4/2556 : Quarter 4/2013 หน่วยเป็นพัน : In Thousands

อาชีพ	นอกเขตเทศบาล NON-MUNICIPAL AREA							TOTAL	OCCUPATION
	รวม	นายจ้าง	ลูกจ้างรัฐบาล	ลูกจ้างเอกชน	ทำงานส่วนตัว	ช่วยธุรกิจครอบครัว	การรวมกลุ่ม		
	Total	Employer	Government Employee	Private Employee	Own Account Worker	Unpaid Family Worker	Cooperatives		
ยอดรวม	3,961.5	137.8	289.2	1,281.6	1,425.0	825.7	2.2	TOTAL	
ชาย	2,248.2	97.4	145.0	776.7	919.3	309.8	-	MALE	
1. ผู้บัญญัติกฎหมาย ข้าราชการระดับอาวุโส และผู้จัดการ	59.6	21.8	26.1	5.8	5.8	0.2	-	1. Legislators, senior officials and managers	
2. ผู้ประกอบวิชาชีพด้านต่างๆ	49.4	-	35.3	10.2	3.9	-	-	2. Professionals	
3. ผู้ประกอบวิชาชีพด้านเทคนิคหลากหลาย และอาชีพที่เกี่ยวข้อง	35.8	1.3	16.3	15.3	2.8	0.1	-	3. Technicians and associate professionals	
4. เสมียน	19.8	-	8.0	9.5	2.0	0.3	-	4. Clerks	
5. พนักงานบริการและพนักงานในร้านค้า และตลาด	214.2	8.7	25.1	47.4	80.8	52.3	-	5. Service workers and shop and market sales workers	
6. ผู้ปฏิบัติงานที่มีฝีมือด้านการเกษตร และการประมง	1,240.1	40.9	5.4	260.7	708.1	225.1	-	6. Skilled agricultural and fishery workers	
7. ผู้ปฏิบัติงานด้านความสามารถทางฝีมือ และธุรกิจการค้าที่เกี่ยวข้อง	304.7	22.4	8.6	197.1	59.0	17.7	-	7. Craft and related trades workers	
8. ผู้ปฏิบัติการโรงงานและเครื่องจักร และผู้ปฏิบัติงานด้านการประกอบ	123.4	1.6	12.9	67.9	36.4	4.6	-	8. Plant and machine operators and assemblers	
9. อาชีพอื่นพื้นฐานต่างๆ ในด้านการขาย และการให้บริการ	201.1	0.7	7.3	162.9	20.8	9.4	-	9. Elementary occupations	
10. คนงานซึ่งมิได้จำแนกไว้ในหมวดอื่น	-	-	-	-	-	-	-	10. Workers not classifiable by occupation	

ตารางที่ 6 จำนวนผู้มีงานทำ จำแนกตามสถานภาพทำงาน อาชีพ เพศ และเขตการปกครอง ภาคใต้ (ต่อ)
TABLE 6 EMPLOYED PERSONS BY WORK STATUS, OCCUPATION, SEX AND AREA, SOUTHERN REGION (Contd.)

หน่วยเป็นพัน : In Thousands

อาชีพ	รวม	สถานภาพการทำงาน Work Status						การรวมกลุ่ม Members of Producers' Cooperatives	OCCUPATION
		นายจ้าง Employer	ลูกจ้างรัฐบาล Government Employee	ลูกจ้างเอกชน Private Employee	ทำงานส่วนตัว Own Account Worker	ช่วยธุรกิจ ครอบครัว Unpaid Family Worker			
หญิง	1,713.3	40.5	144.2	505.0	505.6	515.9	2.2	TOTAL	
1. ผู้บัญญัติกฎหมาย ข้าราชการระดับอาวุโส	22.9	5.7	4.5	4.2	6.1	2.5	-	1. Legislators, senior officials and managers	
และผู้จัดการ									
2. ผู้ประกอบวิชาชีพด้านต่างๆ	99.1	0.3	72.9	23.7	1.5	0.8	-	2. Professionals	
3. ผู้ประกอบวิชาชีพด้านเทคนิคสาขาต่างๆ	45.5	-	20.8	20.9	3.6	0.2	-	3. Technicians and associate professionals	
และอาชีพที่เกี่ยวข้อง									
4. เสมียน	51.6	-	20.1	29.7	0.4	1.3	-	4. Clerks	
5. พนักงานบริการและพนักงานในร้านค้า	365.1	6.8	14.9	85.6	186.7	69.1	2.0	5. Service workers and shop and market sales workers	
และตลาด									
6. ผู้ปฏิบัติงานที่มีฝีมือในด้านการเกษตร	896.6	26.5	0.6	192.0	266.3	411.1	-	6. Skilled agricultural and fishery workers	
และการประมง									
7. ผู้ปฏิบัติงานด้านความสามารถทางฝีมือ	73.0	0.7	-	32.0	26.5	13.6	0.2	7. Craft and related trades workers	
และธุรกิจการค้าที่เกี่ยวข้อง									
8. ผู้ปฏิบัติการโรงงานและเครื่องจักร	10.6	-	1.0	6.1	1.4	2.1	-	8. Plant and machine operators and assemblers	
และผู้ปฏิบัติงานด้านการประกอบ									
9. อาชีพขั้นพื้นฐานต่างๆ ในด้านการขาย	149.0	0.4	9.4	110.7	13.2	15.3	-	9. Elementary occupations	
และการให้บริการ									
10. คนงานซึ่งมิได้จำแนกไว้ในหมวดอื่น	-	-	-	-	-	-	-	10. Workers not classifiable by occupation	

ตารางที่ 7 จำนวนผู้มีงานทำ จำแนกตามสถานภาพทำงาน อุตสาหกรรม ภาคใต้

TABLE 7 EMPLOYED PERSONS BY WORK STATUS, INDUSTRY, SOUTHERN REGION

ไตรมาสที่ 4/2556 : Quarter 4/2013

หน่วยเป็นพัน : In Thousands

อุตสาหกรรม	สถานภาพการทำงาน Work Status								รวม	INDUSTRY
	นายจ้าง	ลูกจ้างรัฐบาล	ลูกจ้างเอกชน	ทำงานส่วนตัว	ช่วยธุรกิจครอบครัว	การรวมกลุ่ม	Members of Producers' Cooperatives	TOTAL		
	Employer	Government Employee	Private Employee	Own Account Worker	Unpaid Family Worker	Cooperatives				
ยอดรวม	5,410.2	482.5	1,820.6	1,845.9	1,046.9	2.7				
1. เกษตรกรรม การป่าไม้ และการประมง	2,479.5	3.6	602.0	1,084.7	706.0	-			1. Agriculture, forestry and fishing	
2. การทำเหมืองแร่ และเหมืองหิน	10.6	-	9.4	1.0	-	-			2. Mining and quarrying	
3. การผลิต	405.6	0.5	267.2	86.6	38.6	0.6			3. Manufacturing	
4. ไฟฟ้า ก๊าซ ไอน้ำและระบบปรับอากาศ	8.6	7.0	1.6	-	-	-			4. Electricity, gas, steam and air conditioning supply	
5. การจัดหา น้ำ การจัดการและการบำบัดน้ำเสีย ของเสีย และสิ่งปฏิกูล	4.6	3.9	0.5	0.3	-	-			5. Water supply; sewerage, waste management and remediation activities	
6. การก่อสร้าง	331.6	7.6	235.1	27.2	13.7	-			6. Construction	
7. การขนส่ง และการขายปลีก การซ่อมยานยนต์	918.6	0.8	322.8	355.5	196.8	2.0			7. Wholesale and retail trade; repair of motor vehicles and motorcycles	
8. การขนส่ง และสถานที่เก็บสินค้า	92.9	7.0	34.1	48.2	2.5	-			8. Transportation and storage	
9. ที่พักแรมและบริการด้านอาหาร	393.8	0.4	163.4	142.7	73.4	-			9. Accommodation and food service activities	
10. ข้อมูลข่าวสารและการสื่อสาร	13.4	4.4	5.7	2.6	0.3	-			10. Information and communication	
11. กิจกรรมทางการเงินและการประกันภัย	42.5	10.3	29.7	1.8	0.5	0.2			11. Financial and insurance activities	
12. กิจกรรมอสังหาริมทรัพย์	10.7	-	7.0	2.8	0.4	-			12. Real estate activities	
13. กิจกรรมทางวิชาชีพ วิทยาศาสตร์ และเทคนิค	28.1	1.5	8.0	8.2	1.4	-			13. Professional, scientific and technical activities	
14. กิจกรรมการบริหารและการสนับสนุน	52.2	-	34.7	9.2	5.0	-			14. Administrative and support service activities	
15. การบริหารราชการ การป้องกันประเทศ การประกันสังคม	208.0	208.0	-	-	-	-			15. Public administration and defence; compulsory social security	
16. การศึกษา	194.2	151.4	39.3	2.6	-	-			16. Education	
17. กิจกรรมด้านสุขภาพและงานสังคมสงเคราะห์	82.2	65.8	10.0	4.6	0.3	-			17. Human health and social work activities	
18. ศิลปะ วัฒนธรรมบันเทิง และนันทนาการ	19.4	2.8	5.7	8.2	1.3	-			18. Arts, entertainment and recreation	
19. กิจกรรมบริการด้านอื่น ๆ	101.3	0.0	32.9	59.1	6.5	-			19. Other service activities	
20. กิจกรรมการจ้างงานในครัวเรือนส่วนบุคคล การผลิตสินค้าและบริการที่ตนเองเพื่อใช้ในครัวเรือน	10.5	-	10.5	-	-	-			20. Activities of households as employers; undifferentiated goods and services-producing activities of households for own use	
21. กิจกรรมขององค์กรระหว่างประเทศ	-	-	-	-	-	-			21. Activities of extraterritorial organizations and bodies	
22. ไม่ทราบ	2.1	0.2	1.4	0.5	-	-			22. Unknown	

ตารางที่ 7 จำนวนผู้จ้างงาน จำแนกตามสถานภาพทำงาน อุตสาหกรรม และเพศ ภาคใต้
TABLE 7 EMPLOYED PERSONS BY WORK STATUS, INDUSTRY AND SEX, SOUTHERN REGION

อุตสาหกรรม Industry	สถานภาพการทำงาน Work Status						รวม Total	INDUSTRY
	นายจ้าง Employer	ลูกจ้างรัฐบาล Government Employee	ลูกจ้างเอกชน Private Employee	ทำงานส่วนตัว Own Account Worker	ช่วยธุรกิจครอบครัว Unpaid Family Worker	กรรมการกลุ่ม Members of Producers' Cooperatives		
ชาย							MALE	
1. เกษตรกรรม การป่าไม้ และการประมง	148.7	243.7	1,081.1	1,155.7	406.9	0.2	1. Agriculture, forestry and fishing	
2. การทำเหมืองแร่ และเหมืองหิน	51.0	2.5	362.8	791.7	254.9	-	2. Mining and quarrying	
3. การผลิต	8.8	0.5	9.1	1.0	-	-	3. Manufacturing	
4. ไฟฟ้า ก๊าซ ไอน้ำ และระบบปรับอากาศ	-	5.7	1.4	-	-	0.1	4. Electricity, gas, steam and air conditioning supply	
5. การจัดหาสินค้า การจัดการและการบำบัดน้ำเสีย ของเสีย และสิ่งปฏิกูล	-	3.0	0.3	0.3	-	-	5. Water supply; sewerage, waste management and remediation activities	
6. การก่อสร้าง	46.9	4.7	213.8	27.2	8.6	-	6. Construction	
7. การขายส่ง และการขายปลีก การซ่อมยานยนต์	29.3	-	180.2	168.2	85.1	-	7. Wholesale and retail trade; repair of motor vehicles and motorcycles	
8. การขนส่ง และสถานที่เก็บสินค้า	1.0	6.0	30.0	47.5	2.0	-	8. Transportation and storage	
9. ที่พักแรมและภัตตาคารอาหาร	4.8	-	55.7	40.9	32.6	-	9. Accommodation and food service activities	
10. ข้อมูลข่าวสารและการสื่อสาร	0.5	4.1	4.7	1.5	0.1	-	10. Information and communication	
11. กิจกรรมทางการเงินและการประกันภัย	0.1	6.4	11.9	1.4	0.3	0.2	11. Financial and insurance activities	
12. กิจกรรมอสังหาริมทรัพย์	0.0	-	2.3	1.6	0.4	-	12. Real estate activities	
13. กิจกรรมทางวิชาชีพ วิทยาศาสตร์ และเทคนิค	0.6	4.5	3.7	6.3	0.1	-	13. Professional, scientific and technical activities	
14. กิจกรรมการบริหารและการบริการสนับสนุน	2.7	-	17.2	5.3	2.8	-	14. Administrative and support service activities	
15. การบริหารราชการ การป้องกันประเทศ การประมง	-	141.3	-	-	-	-	15. Public administration and defence; compulsory social security	
16. การศึกษา	0.2	53.1	9.2	1.3	-	-	16. Education	
17. กิจกรรมด้านสุขภาพและงานสังคมสงเคราะห์	0.5	10.2	2.0	0.3	-	-	17. Human health and social work activities	
18. ศิลปะ ความบันเทิง และนันทนาการ	1.2	1.4	3.7	6.0	0.4	-	18. Arts, entertainment and recreation	
19. กิจกรรมบริการอื่น ๆ	0.9	-	20.5	18.0	1.9	-	19. Other service activities	
20. กิจกรรมการจ้างงานในครัวเรือนส่วนบุคคล การผลิตสินค้าและบริการที่ขึ้นเองเพื่อใช้ในครัวเรือน	-	-	-	-	-	-	20. Activities of households as employers; undifferentiated goods and services-producing activities of households for own use	
21. กิจกรรมขององค์การระหว่างประเทศ	-	-	-	-	-	-	21. Activities of extraterritorial organizations and bodies	
22. ไม่ทราบ	1.6	0.2	0.8	0.5	-	-	22. Unknown	
หญิง							FEMALE	
1. เกษตรกรรม การป่าไม้ และการประมง	63.0	238.8	739.5	690.2	640.0	2.5	1. Agriculture, forestry and fishing	
2. การทำเหมืองแร่ และเหมืองหิน	32.1	1.1	239.3	293.0	451.1	-	2. Mining and quarrying	
3. การผลิต	-	-	0.3	-	-	0.5	3. Manufacturing	
4. ไฟฟ้า ก๊าซ ไอน้ำ และระบบปรับอากาศ	3.3	0.0	116.6	49.7	20.9	-	4. Electricity, gas, steam and air conditioning supply	
5. การจัดหาสินค้า การจัดการและการบำบัดน้ำเสีย ของเสีย และสิ่งปฏิกูล	-	1.3	0.2	-	-	-	5. Water supply; sewerage, waste management and remediation activities	
6. การก่อสร้าง	1.1	2.9	21.3	0.0	5.1	-	6. Construction	
7. การขายส่ง และการขายปลีก การซ่อมยานยนต์	11.5	0.8	142.5	187.2	111.7	2.0	7. Wholesale and retail trade; repair of motor vehicles and motorcycles	
8. การขนส่ง และสถานที่เก็บสินค้า	0.1	1.0	4.1	0.7	0.5	-	8. Transportation and storage	
9. ที่พักแรมและภัตตาคารอาหาร	9.1	0.4	107.7	101.8	40.8	-	9. Accommodation and food service activities	
10. ข้อมูลข่าวสารและการสื่อสาร	-	0.3	1.0	1.1	0.2	-	10. Information and communication	
11. กิจกรรมทางการเงินและการประกันภัย	-	3.9	17.8	0.4	0.2	-	11. Financial and insurance activities	
12. กิจกรรมอสังหาริมทรัพย์	0.5	-	4.7	1.2	-	-	12. Real estate activities	
13. กิจกรรมทางวิชาชีพ วิทยาศาสตร์ และเทคนิค	0.9	4.4	4.3	2.0	1.4	-	13. Professional, scientific and technical activities	
14. กิจกรรมการบริหารและการบริการสนับสนุน	0.6	-	17.5	3.9	2.2	-	14. Administrative and support service activities	
15. การบริหารราชการ การป้องกันประเทศ การประมง	-	66.7	-	-	-	-	15. Public administration and defence; compulsory social security	
16. การศึกษา	0.8	98.2	30.1	1.3	-	-	16. Education	
17. กิจกรรมด้านสุขภาพและงานสังคมสงเคราะห์	0.9	55.6	7.9	4.4	0.3	-	17. Human health and social work activities	
18. ศิลปะ ความบันเทิง และนันทนาการ	0.2	1.4	2.0	2.3	0.9	-	18. Arts, entertainment and recreation	
19. กิจกรรมบริการอื่น ๆ	1.8	0.0	12.4	41.1	4.7	-	19. Other service activities	
20. กิจกรรมการจ้างงานในครัวเรือนส่วนบุคคล การผลิตสินค้าและบริการที่ขึ้นเองเพื่อใช้ในครัวเรือน	-	-	9.2	-	-	-	20. Activities of households as employers; undifferentiated goods and services-producing activities of households for own use	
21. กิจกรรมขององค์การระหว่างประเทศ	-	-	-	-	-	-	21. Activities of extraterritorial organizations and bodies	
22. ไม่ทราบ	0.6	-	0.6	-	-	-	22. Unknown	

ตารางที่ 7 จำนวนผู้จ้างทำ จำแนกตามสถานภาพทำงาน อุตสาหกรรม เพศ และเขตการปกครอง ภาคใต้ (ต่อ)

TABLE 7 EMPLOYED PERSONS BY WORK STATUS, INDUSTRY, SEX AND AREA, SOUTHERN REGION (Contd.)

ไตรมาสที่ 4/2556 : Quarter 4/2013

หน่วยเป็นพัน : In Thousands

อุตสาหกรรม	สถานภาพการทำงาน Work Status										INDUSTRY
	รวม	นายจ้าง	ลูกจ้างรัฐบาล	ลูกจ้างเอกชน	ทำงานส่วนตัว		ช่วยธุรกิจครอบครัว	การรวมกลุ่ม	Members of Producers' Cooperatives	TOTAL	
					Government Employee	Private Employee					
	Total	Employer	Government Employee	Private Employee	Own Account Worker	Unpaid Family Worker	Worker	Cooperatives	Cooperatives	TOTAL	MALE
ยอดรวม	1,448.7	73.9	193.3	538.9	420.9	221.2	0.5				
ชาย	788.2	51.4	98.7	304.4	236.4	97.2	0.2				
1 เกษตรกรรม การป่าไม้ และการประมง	155.8	9.9	0.5	36.4	81.3	27.7	-			1. Agriculture, forestry and fishing	
2 การทำเหมืองแร่ และเหมืองหิน	4.2	0.3	-	3.9	-	-	-			2. Mining and quarrying	
3. การผลิต	87.1	4.0	0.2	57.0	16.2	9.5	0.1			3. Manufacturing	
4. ไฟฟ้า ก๊าซ ไอน้ำและระบบปรับอากาศ	2.4	-	2.0	0.4	-	-	-			4. Electricity, gas, steam and air conditioning supply	
5. การจัดการน้ำ การจัดการและการบำบัดน้ำเสีย ของเสีย และสิ่งปฏิกูล	1.5	-	1.2	0.3	-	-	-			5. Water supply; sewerage, waste management and remediation activities	
6. การก่อสร้าง	80.6	15.3	4.1	49.2	9.2	2.8	-			6. Construction	
7. การขายส่ง และการขายปลีก การซ่อมยานยนต์	194.6	14.2	-	79.8	66.4	34.1	-			7. Wholesale and retail trade; repair of motor vehicles and motorcycles	
8. การขนส่ง และสถานีเก็บสินค้า	34.4	0.2	3.5	10.3	20.3	0.1	-			8. Transportation and storage	
9. ที่พักแรมและบริการด้านอาหาร	79.3	4.0	-	32.5	22.2	20.6	-			9. Accommodation and food service activities	
10. ข้อมูลข่าวสารและการสื่อสาร	5.5	0.5	1.2	2.8	1.0	0.1	-			10. Information and communication	
11. กิจกรรมทางการเงินและการประกันภัย	11.3	0.1	2.7	6.7	1.4	0.3	0.2			11. Financial and insurance activities	
12. กิจกรรมอสังหาริมทรัพย์	3.9	0.0	-	2.0	1.4	0.4	-			12. Real estate activities	
13. กิจกรรมทางวิชาชีพ วิทยาศาสตร์ และเทคนิค	7.0	0.6	0.9	2.1	3.3	0.1	-			13. Professional, scientific and technical activities	
14. กิจกรรมการบริหารและการสนับสนุน	9.9	1.9	-	5.7	2.2	0.0	-			14. Administrative and support service activities	
15. การบริหารราชการ การป้องกันประเทศ การประกันสังคม	58.0	-	58.0	-	-	-	-			15. Public administration and defence; compulsory social security	
16. การศึกษา	23.1	0.0	19.3	3.7	0.1	-	-			16. Education	
17. กิจกรรมด้านสุขภาพและงานสังคมสงเคราะห์	6.6	0.2	4.6	1.5	0.3	-	-			17. Human health and social work activities	
18. ศิลปะ ความบันเทิง และนันทนาการ	7.0	0.2	0.3	2.3	3.8	0.4	-			18. Arts, entertainment and recreation	
19. กิจกรรมบริการด้านอื่น ๆ	13.5	0.0	-	5.9	6.7	0.8	-			19. Other service activities	
20. กิจกรรมการจ้างงานในครัวเรือนส่วนบุคคล การผลิตสินค้าและบริการที่ขึ้นเองเพื่อใช้ในครัวเรือน	1.0	-	-	1.0	-	-	-			20. Activities of households as employers; undifferentiated goods and services-producing activities of households for own use	
21. กิจกรรมขององค์การระหว่างประเทศ	-	-	-	-	-	-	-			21. Activities of extraterritorial organizations and bodies	
22. ไม่ทราบ	1.6	-	0.2	0.8	0.5	-	-			22. Unknown	

ตารางที่ 7 จำนวนผู้มีงานทำ จำแนกตามสถานภาพทำงาน อุตสาหกรรม เพศ และเขตการปกครอง ภาคใต้ (ต่อ)

TABLE 7 EMPLOYED PERSONS BY WORK STATUS, INDUSTRY, SEX AND AREA, SOUTHERN REGION (Contd.)

ไตรมาสที่ 4/2556 : Quarter 4/2013

ในเขตเทศบาล MUNICIPAL AREA

หน่วยเป็นพัน : In Thousands

อุตสาหกรรม	สถานภาพการทำงาน Work Status							INDUSTRY
	รวม	นายจ้าง	ลูกจ้างรัฐบาล	ลูกจ้างเอกชน	ทำงานส่วนตัว	ช่วยธุรกิจครอบครัว	การรวมกลุ่ม	
	Total	Employer	Government Employee	Private Employee	Own Account Worker	Unpaid Family Worker	Members of Producers' Cooperatives	
หญิง	660.6	22.5	94.7	234.5	184.6	124.0	0.3	FEMALE
1. เกษตรกรรม การป่าไม้ และการประมง	83.6	4.0	0.9	17.5	27.1	34.1	-	1. Agriculture, forestry and fishing
2. การทำเหมืองแร่ และเหมืองหิน	-	-	-	-	-	-	-	2. Mining and quarrying
3. การผลิต	66.8	1.9	0.0	35.0	19.3	10.3	0.3	3. Manufacturing
4. ไฟฟ้า ก๊าซ ไอน้ำและระบบปรับอากาศ	0.8	-	0.7	0.0	-	-	-	4. Electricity, gas, steam and air conditioning supply
5. การจัดการน้ำ การจัดการและการบำบัดน้ำเสีย ของเสีย และสิ่งปฏิกูล	0.2	-	0.1	0.2	-	-	-	5. Water supply; sewerage, waste management and remediation activities
6. การก่อสร้าง	9.2	0.2	2.8	4.9	0.0	1.3	-	6. Construction
7. การขนส่ง และการขายปลีก การซ่อมยานยนต์	182.1	6.6	-	65.4	62.5	47.6	-	7. Wholesale and retail trade; repair of motor vehicles and motorcycles
8. การขนส่ง และสถานที่เก็บสินค้า	3.4	0.1	0.6	2.4	0.2	0.1	-	8. Transportation and storage
9. ที่พักแรมและบริการด้านอาหาร	131.3	5.1	0.1	56.8	44.2	25.2	-	9. Accommodation and food service activities
10. ข้อมูลข่าวสารและการสื่อสาร	1.5	-	-	1.0	0.4	0.2	-	10. Information and communication
11. กิจกรรมทางการเงินและการประกันภัย	10.1	-	2.0	7.5	0.4	0.2	-	11. Financial and insurance activities
12. กิจกรรมอสังหาริมทรัพย์	5.0	0.5	-	3.3	1.2	-	-	12. Real estate activities
13. กิจกรรมทางวิชาชีพ วิทยาศาสตร์ และเทคนิค	5.5	0.6	0.3	2.9	0.6	1.1	-	13. Professional, scientific and technical activities
14. กิจกรรมการบริหารและการสนับสนุน	9.3	0.5	-	6.6	1.9	0.3	-	14. Administrative and support service activities
15. การบริหารราชการ การป้องกันประเทศ การประกันสังคม	30.5	-	30.5	-	-	-	-	15. Public administration and defence; compulsory social security
16. การศึกษา	48.1	0.8	37.4	9.2	0.8	-	-	16. Education
17. กิจกรรมด้านสุขภาพและงานสังคมสงเคราะห์	28.6	0.9	19.1	6.4	2.1	0.1	-	17. Human health and social work activities
18. ศิลปะ ความบันเทิง และนันทนาการ	3.2	0.2	0.2	0.9	1.3	0.5	-	18. Arts, entertainment and recreation
19. กิจกรรมบริการด้านอื่น ๆ	36.8	1.2	0.0	9.8	22.6	3.1	-	19. Other service activities
20. กิจกรรมการจ้างงานในครัวเรือนส่วนบุคคล การผลิตสินค้าและบริการที่ทำขึ้นเองเพื่อใช้ในครัวเรือน	4.2	-	-	4.2	-	-	-	20. Activities of households as employers; undifferentiated goods and services-producing activities of households for own use
21. กิจกรรมขององค์การระหว่างประเทศ	-	-	-	-	-	-	-	21. Activities of extraterritorial organizations and bodies
22. ไม่ทราบ	0.6	-	-	0.6	-	-	-	22. Unknown

ตารางที่ 8 จำนวนผู้มีงานทำ จำแนกตามอาชีพ และอุตสาหกรรม ภาคใต้

TABLE 8 EMPLOYED PERSONS BY OCCUPATION AND INDUSTRY , SOUTHERN REGION

ไตรมาสที่ 4/2556 : Quarter 4/2013

หน่วยเป็นพัน : in Thousands

อาชีพ	อุตสาหกรรม Industry												TOTAL	OCCUPATION
	รวม	เกษตรกรรม การป่าไม้ และการประมง Agriculture	การทำเหมืองแร่ และเหมืองหิน Mining	การผลิต Manufacturing	ไฟฟ้า ก๊าซ ไอน้ำระบบปรับ อากาศ Electricity	จัดหาน้ำ บำบัด น้ำเสียและประปา Water supply sewerage, waste	ก่อสร้าง Construction	การขายปลีก การช้อปปิ้ง whole sale/retail	การขนส่ง และ สถานที่เก็บสินค้า Transportation and storage	ที่พักแรมและ บริการด้านอาหาร Accommodation and food service	ข้อมูลข่าวสาร และการสื่อสาร Information communication	การเงินและ การประกันภัย Financial intermediation		
ยอดรวม	5,410.2	2,479.5	10.6	405.6	8.6	4.6	331.6	918.6	92.9	393.8	13.4	42.5	42.5	TOTAL
1. ผู้ปฏิบัติกฎหมาย ข้าราชการระดับอาวุโส และผู้จัดการ	166.2	4.5	0.2	9.6	0.1	0.4	30.1	46.1	1.7	15.7	1.5	4.5	4.5	1. Legislators, senior officials and managers
2. ผู้ประกอบวิชาชีพต่างๆ	249.4	0.3	0.5	7.6	1.4	0.1	1.6	5.9	0.1	4.7	2.5	2.6	2.6	2. Professionals
3. ผู้ประกอบวิชาชีพด้านเทคนิคสาขาต่างๆ และอาชีพที่เกี่ยวข้อง	168.6	3.5	2.0	19.7	1.9	0.9	8.0	24.4	1.3	8.9	3.0	15.7	15.7	3. Technicians and associate professionals
4. เสิร์ช	139.8	1.6	0.6	16.7	1.2	1.1	3.0	25.4	7.9	8.6	0.9	11.6	11.6	4. Clerks
5. พนักงานบริการและพนักงานในร้านค้า และตลาด	1,060.2	1.1	-	17.8	0.7	-	1.9	555.0	2.4	321.9	0.8	3.1	3.1	5. Service workers and shop and market sales workers
6. ผู้ปฏิบัติงานที่มีฝีมือในด้านการเกษตร และการประมง	2,368.4	2,345.6	1.0	3.1	-	-	-	9.0	-	2.1	-	-	-	6. Skilled agricultural and fishery workers
7. ผู้ปฏิบัติงานด้านความสามารถทางฝีมือ และธุรกิจการค้าที่เกี่ยวข้อง	564.8	4.4	2.0	218.8	2.1	0.6	209.3	95.6	1.7	4.4	4.5	0.2	0.2	7. Craft and related trades workers
8. ผู้ปฏิบัติงานโรงงานและเครื่องจักร และผู้ปฏิบัติงานด้านการประกอบ	202.3	4.7	4.3	32.1	0.4	0.9	18.5	31.9	73.8	5.0	0.3	3.9	3.9	8. Plant and machine operators and assemblers
9. อาชีพขั้นพื้นฐานต่างๆ ในด้านการขาย และการให้บริการ	488.1	114.0	-	79.7	0.9	0.6	59.2	125.3	4.1	22.6	-	0.9	0.9	9. Elementary occupations
10. คนงานซึ่งไม่ได้จำแนกไว้ในหมวดอื่น	2.6	-	-	0.4	-	-	-	-	-	-	-	-	-	10. Workers not classifiable by occupation

ตารางที่ 8 จำนวนผู้จ้างงานที่ จำแนกตามอาชีพ และอุตสาหกรรม ภาคใต้ (ต่อ)

TABLE 8 EMPLOYED PERSONS BY OCCUPATION AND INDUSTRY , SOUTHERN REGION (Contd.)

ไตรมาสที่ 4/2556 : Quarter 4/2013

หน่วยเป็นพัน : In Thousands

อาชีพ	อุตสาหกรรม (ต่อ) Industry (Contd.)										TOTAL
	กิจกรรม อสังหาริมทรัพย์ Real estate activities	กิจกรรมทางวิชาชีพ Professional,scientific technical activities	การบริหารราชการ และป้องกันประเทศ Public admin- istration defence	การศึกษา Education	งานสังคมสงเคราะห์ Health and social work	ศิลปะ ความบันเทิง และนันทนาการ Art entertainment	บริการด้านอื่นๆ Other service	งานในครัวเรือน ส่วนบุคคล Activities of household	กิจกรรมของ องค์กร Extra- territorial	ไม่ทราบ Unknown	
ยอดรวม	10.7	28.1	208.0	194.2	82.2	19.4	101.3	10.5	-	2.1	
1. ผู้บัญญัติกฎหมาย ข้าราชการระดับอาวุโส และผู้จัดการ	1.9	1.1	31.4	8.7	1.5	0.5	4.5	-	-	-	1. Legislators, senior officials and managers
2. ผู้ประกอบวิชาชีพด้านต่างๆ	0.2	10.1	29.3	149.3	30.2	1.7	0.7	-	-	-	2. Professionals
3. ผู้ประกอบวิชาชีพด้านเทคนิคหลากหลาย และอาชีพที่เกี่ยวข้อง	2.1	5.8	35.2	2.9	21.6	5.3	3.2	-	-	0.2	3. Technicians and associate professionals
4. เติมน้ำมัน	1.0	2.2	31.0	9.7	7.4	4.1	-	-	-	-	4. Clerks
5. พนักงานบริการและพนักงานในร้านค้า และตลาด	1.0	0.7	44.5	18.6	13.7	4.8	44.8	3.9	-	-	5. Service workers and shop and market sales workers
6. ผู้ปฏิบัติงานที่มีฝีมือในด้านการเกษตร และการประมง	-	2.0	4.6	-	0.0	0.8	-	0.3	-	-	6. Skilled agricultural and fishery workers
7. ผู้ปฏิบัติงานด้านความสามารถทางฝีมือ และธุรกิจการค้าที่เกี่ยวข้อง	0.1	3.6	5.2	-	0.3	-	10.8	-	-	-	7. Craft and related trades workers
8. ผู้ปฏิบัติงานโรงงานและเครื่องจักร และผู้ปฏิบัติงานด้านการประกอบ	0.3	0.4	12.5	1.3	3.3	0.2	0.7	0.3	-	-	8. Plant and machine operators and assemblers
9. อาชีพขั้นพื้นฐานต่างๆ ในด้านการขาย และการให้บริการ	4.2	2.2	14.4	3.7	3.9	2.0	36.5	6.0	-	-	9. Elementary occupations
10. คนงานซึ่งไม่ได้จำแนกไว้ในหมวดอื่น	-	-	-	-	0.3	-	-	-	-	1.9	10. Workers not classifiable by occupation

อาชีพ	อุตสาหกรรม (ต่อ) Industry (Contd.)													ไม่ทราบ Unknown	OCCUPATION
	กิจกรรม อสังหาริมทรัพย์ Real estate activities	กิจกรรมทางวิชาชีพ วิทยาศาสตร์ Professional, scientific technical activities	การบริหารสนับสนุน และป้องกันประเทศ Administrative support service activities	การบริหารราชการ ป้องกันประเทศ Public admin- istration defence	การศึกษา Education	กิจกรรมด้านสุขภาพ งานสังคมสงเคราะห์ Health and social work	ศิลปะ ความบันเทิง และนันทนาการ Art, entertainment	บริการอื่นๆ Other service	งานในครัวเรือน ส่วนบุคคล Activities of household	กิจกรรมของ องค์กร Extra- territorial	1.6 #	MALE			
ชาย	4.3	15.1	27.9	141.3	63.8	13.0	12.7	41.2	1.3	-	-	1.6 #	MALE		
1. ผู้ปฏิบัติงานหน่วย ราชการระดับอาวุโส และผู้จัดการ	1.3	0.0	2.0	28.1	4.7	0.8	0.5	0.6	-	-	-	-	1. Legislators, senior officials and managers		
2. ผู้ประกอบวิชาชีพ ด้านต่างๆ	0.2	6.1	0.1	16.5	44.2	2.3	1.4	0.7	-	-	-	-	2. Professionals		
3. ผู้ประกอบวิชาชีพด้าน เทคนิคสาขาต่างๆ และอาชีพที่เกี่ยวข้อง	0.4	3.1	1.0	20.3	0.7	4.0	2.9	2.3	-	-	-	0.2 #	3. Technicians and associate professionals		
4. เสมียน	0.1	-	1.6	8.9	1.8	0.6	2.2	-	-	-	-	-	4. Clerks		
5. พนักงานบริการและ พนักงานในร้านค้า และตลาด	0.3	0.6	13.3	37.3	10.5	2.5	3.4	9.8	0.4	-	-	-	5. Service workers and shop and market sales workers		
6. ผู้ปฏิบัติงานที่มี ฝีมือในด้านการเกษตร และการประมง	-	1.6	0.0	4.1	-	0.0	0.8	-	0.3	-	-	-	6. Skilled agricultural and fishery workers		
7. ผู้ปฏิบัติงานด้าน ความสามารถทางฝีมือ และธุรกิจการค้าที่เกี่ยวข้อง	0.1	3.1	1.0	5.2	-	0.3	-	8.8	-	-	-	-	7. Craft and related trades workers		
8. ผู้ปฏิบัติการโรงงาน และเครื่องจักร และปฏิบัติงานด้านการ ประกอบ	0.1	0.3	6.0	12.5	1.3	2.4	0.2	0.4	0.3	-	-	-	8. Plant and machine operators and assemblers		
9. อาชีพขั้นพื้นฐาน ต่างๆ ในด้านการขาย และการให้บริการ	1.8	0.3	3.0	8.5	0.5	0.2	1.3	18.6	0.3	-	-	-	9. Elementary occupations		
10. คนงานซึ่งมี ได้จำแนกไปในหมวดอื่น	-	-	-	-	-	-	-	-	-	-	-	1.4 #	10. Workers not classifiable by occupation		
หญิง	6.4	13.0	24.3	66.7	130.4	69.2	6.7	60.0	9.2	-	-	0.6 #	FEMALE		
1. ผู้ปฏิบัติงานหน่วย ราชการระดับอาวุโส และผู้จัดการ	0.6	1.1	0.2	3.3	4.0	0.7	-	3.9	-	-	-	-	1. Legislators, senior officials and managers		
2. ผู้ประกอบวิชาชีพ ด้านต่างๆ	-	4.0	0.6	12.8	105.2	27.9	0.4	-	-	-	-	-	2. Professionals		
3. ผู้ประกอบวิชาชีพด้าน เทคนิคสาขาต่างๆ และอาชีพที่เกี่ยวข้อง	1.7	2.7	2.2	14.9	2.2	17.7	2.4	0.9	-	-	-	-	3. Technicians and associate professionals		
4. เสมียน	0.9	2.2	4.2	22.1	7.8	6.8	2.0	-	-	-	-	-	4. Clerks		
5. พนักงานบริการและ พนักงานในร้านค้า และตลาด	0.7	0.1	10.4	7.2	8.1	11.1	1.3	35.0	3.5	-	-	-	5. Service workers and shop and market sales workers		
6. ผู้ปฏิบัติงานที่มี ฝีมือในด้านการเกษตร และการประมง	-	0.4	0.0	0.4	-	-	-	-	-	-	-	-	6. Skilled agricultural and fishery workers		
7. ผู้ปฏิบัติงานด้าน ความสามารถทางฝีมือ และธุรกิจการค้าที่เกี่ยวข้อง	-	0.6	-	-	-	-	-	2.1	-	-	-	-	7. Craft and related trades workers		
8. ผู้ปฏิบัติการโรงงาน และเครื่องจักร และปฏิบัติงานด้านการ ประกอบ	0.2	0.1	1.5	-	-	1.0	-	0.3	-	-	-	-	8. Plant and machine operators and assemblers		
9. อาชีพขั้นพื้นฐาน ต่างๆ ในด้านการขาย และการให้บริการ	2.4	1.9	5.1	6.0	3.1	3.7	0.8	17.8	5.7	-	-	-	9. Elementary occupations		
10. คนงานซึ่งมี ได้จำแนกไปในหมวดอื่น	-	-	-	-	-	0.3	-	-	-	-	-	0.6 #	10. Workers not classifiable by occupation		

ตารางที่ 8 จำนวนผู้มีงานทำ จำแนกตามอาชีพ อุตสาหกรรม เพศ และเขตการปกครอง ภาคใต้

TABLE 8 EMPLOYED PERSONS BY OCCUPATION INDUSTRY SEX AND AREA , SOUTHERN REGION

ไตรมาสที่ 4/2556 : Quarter 4/2013

หน่วยเป็นพัน : person

อาชีพ	ในเขตเทศบาล MUNICIPAL AREA													
	รวม	เกษตรกรรม การป่าไม้ และการประมง	การทำเหมืองแร่ และเหมืองหิน	การผลิต	ไฟฟ้า ก๊าซ ไอน้ำระบบปรับอากาศ	จัดหา น้ำ บำบัดน้ำเสีย และประปา	Construction	Industry	การขนส่ง	การขนส่ง และ สถานที่เก็บสินค้า	ที่พักแรมและ บริการด้านอาหาร	ข้อมูลข่าวสาร และการสื่อสาร	การเงินและ การประกันภัย	OCCUPATION
	Total	Agriculture	Mining	Manufacturing	Electricity	Water supply sewerage, waste	Construction	whole sale&retail	Transportation	Accommodation	Information communication	Financial intermediation		
หญิง	660.6	83.6	-	66.8	0.8	0.2	9.2	182.1	3.4	131.3	1.5	10.1	FEMALE	
1. ผู้บัญญัติกฎหมาย ข้าราชการระดับอาวุโส และผู้จัดการ	32.9	0.7	-	1.7	0.0	-	0.3	15.9	-	5.2	0.2	1.5	1. Legislators, senior officials and managers	
2. ผู้ประกอบวิชาชีพด้านต่างๆ	62.7	-	-	1.8	0.0	-	-	2.6	-	1.5	0.0	0.8	2. Professionals	
3. ผู้ประกอบวิชาชีพด้านเทคนิคสาขาต่างๆ และอาชีพที่เกี่ยวข้อง	43.1	0.4	-	6.0	0.2	-	1.3	5.3	0.5	3.6	0.9	4.0	3. Technicians and associate professionals	
4. เสมียน	47.9	0.3	-	3.8	0.2	0.1	2.3	8.7	1.7	2.7	0.4	3.6	4. Clerks	
5. พนักงานบริการและพนักงานในร้านค้า และตลาด	282.0	-	-	5.5	0.2	-	-	130.7	0.5	110.8	-	-	5. Service workers and shop and market sales workers	
6. ผู้ปฏิบัติงานที่มีฝีมือในด้านการเกษตร และการประมง	81.2	78.3	-	0.3	-	-	-	2.1	-	-	-	-	6. Skilled agricultural and fishery workers	
7. ผู้ปฏิบัติงานด้านความสามารถทางฝีมือ และธุรกิจการค้าที่เกี่ยวข้อง	38.4	0.2	-	32.8	-	-	1.2	2.5	-	0.4	-	-	7. Craft and related trades workers	
8. ผู้ปฏิบัติการโรงงานและเครื่องจักร และผู้ปฏิบัติงานด้านการประกอบ	4.2	-	-	2.8	-	0.1	-	0.6	0.3	-	-	-	8. Plant and machine operators and assemblers	
9. อาชีพอื่นที่ขึ้นต้นด้วยตัวอักษร และการให้บริการ	67.4	3.7	-	12.2	0.1	0.1	4.1	13.6	0.4	7.2	-	0.3	9. Elementary occupations	
10. คนงานซึ่งมิได้จัดแนกไว้ในหมวดอื่น	0.9	-	-	-	-	-	-	-	-	-	-	-	10. Workers not classifiable by occupation	

ตารางที่ 8 จำนวนผู้มีงานทำ จำแนกตามอาชีพ อุตสาหกรรม เพศ และเขตการปกครอง ภาคใต้ (ต่อ)

TABLE 8 EMPLOYED PERSONS BY OCCUPATION INDUSTRY SEX AND AREA , SOUTHERN REGION (Contd.)

ไตรมาสที่ 4/2556 : Quarter 4/2013

ในเขตเทศบาล MUNICIPAL AREA

หน่วยเป็นพัน : person

อาชีพ	อุตสาหกรรม (ต่อ) Industry (Contd.)										ไม่ทราบ	OCCUPATION
	กิจกรรมทางวิชาชีพ Professional, scientific and technical activities	การบริหารสนับสนุน และเชิงปฏิบัติการ Administrative support service activities	การบริหารราชการ ป้องกันประเทศ Public administration and defence	การศึกษา Education	กิจกรรมด้านสุขภาพ งานสังคมสงเคราะห์ Health and social work	ศิลปะ ความบันเทิง และนันทนาการ Art entertainment	บริการด้านอื่นๆ Other service	งานในครัวเรือน ส่วนบุคคล Activities of household	กิจกรรมท่องเที่ยว Extra- territorial	Unknown		
หญิง	5.0	9.3	30.5	48.1	28.6	3.2	36.8	4.2	-	0.6		FEMALE
1. ผู้ปฏิบัติงานในวิชาชีพด้านวิทยาศาสตร์และเทคโนโลยี	0.6	0.0	1.6	1.5	0.5	-	2.7	-	-	-	-	1. Legislators, senior officials and managers
2. ผู้ประกอบวิชาชีพด้านต่างๆ	-	0.0	5.9	36.7	11.8	0.2	-	-	-	-	-	2. Professionals
3. ผู้ประกอบวิชาชีพด้านเทคนิคสาขาต่างๆ และอาชีพที่เกี่ยวข้อง	0.8	1.9	5.5	1.5	7.5	1.4	0.6	-	-	-	-	3. Technicians and associate professionals
4. เสมียน	0.7	2.0	14.3	3.7	2.4	0.4	-	-	-	-	-	4. Clerks
5. พนักงานบริการและพนักงานในร้านค้าและตลาด	0.7	3.3	1.0	2.5	5.0	0.8	19.3	1.7	-	-	-	5. Service workers and shop and market sales workers
6. ผู้ปฏิบัติงานที่มีฝีมือในด้านการเกษตรและการประมง	-	0.0	0.2	-	-	-	-	-	-	-	-	6. Skilled agricultural and fishery workers
7. ผู้ปฏิบัติงานด้านความสามารถทางฝีมือและธุรกิจการค้าที่เกี่ยวข้อง	-	-	-	-	-	-	1.0	-	-	-	-	7. Craft and related trades workers
8. ผู้ปฏิบัติการโรงงานและเครื่องจักรและผู้ปฏิบัติงานด้านการประกอบ	-	-	-	-	-	-	0.3	-	-	-	-	8. Plant and machine operators and assemblers
9. อาชีพขั้นพื้นฐานต่างๆ ในด้านการขายและการให้บริการ	2.2	2.0	2.1	2.3	1.1	0.4	12.9	2.5	-	-	-	9. Elementary occupations
10. คนงานซึ่งมิได้จัดแนกไว้ในหมวดอื่น	-	-	-	-	0.3	-	-	-	-	0.6	-	10. Workers not classifiable by occupation

ตารางที่ 8 จำนวนผู้จ้างงานที่ จำแนกตามอาชีพ อุตสาหกรรม เพศ และเขตการปกครอง ภาคใต้

TABLE 8 EMPLOYED PERSONS BY OCCUPATION INDUSTRY SEX AND AREA, SOUTHERN REGION

ไตรมาสที่ 4/2556 : Quarter 4/2013

นอกเขตเทศบาล NON-MUNICIPAL AREA หน่วยเป็นพัน : in Thousands

อาชีพ	อุตสาหกรรม Industry										การเงินและ การประกันภัย Financial intermediation	TOTAL	OCCUPATION
	รวม เกษตรกรรม การป่าไม้ และการประมง Agriculture	การทำ เหมืองแร่ และเหมืองหิน Mining	การผลิต ไฟฟ้า ก๊าซ ไอน้ำระบบปรับอากาศ Manufacturing Electricity	จัดหน้า น้ำดื่ม น้ำเย็น และประปา Water supply sewerage, waste	การก่อสร้าง Construction	การขายส่ง การขายปลีก การซ่อมยานยนต์ whole sale&retail	การขนส่ง สถานที่เก็บสินค้า Transportation and storage	ที่พักแรมและ บริการด้านอาหาร Accommodation and food service	ข้อมูลข่าวสาร และการสื่อสาร Information and communication				
ยอดรวม	3,961.5	2,240.0	6.4	251.7	5.4	2.9	241.8	542.0	55.1	183.2	6.4	21.1	
ชาย	2,246.2	1,307.0	6.1	127.5	4.7	2.1	220.5	268.3	52.1	54.7	5.4	8.9	MALE
1. ผู้บัญญัติกฎหมาย ข้าราชการระดับอาวุโส และผู้จัดการ	59.6	1.1	-	2.7	-	-	16.7	8.6	0.8	2.5	-	0.1	1. Legislator, senior officials and manage
2. ผู้ประกอบวิชาชีพด้านต่างๆ	49.4	-	-	2.8	0.7	-	0.5	-	-	0.3	1.2	-	2. Professionals
3. ผู้ประกอบวิชาชีพด้านเทคนิคสาขาต่างๆ และอาชีพที่เกี่ยวข้อง	35.8	1.4	0.9	4.1	0.9	0.4	2.4	3.8	-	0.9	0.9	3.7	3. Technicians and associate professionals
4. เสมียน	19.8	-	-	2.5	0.7	-	-	3.4	3.3	1.1	-	0.9	4. Clerks
5. พนักงานบริการและพนักงานในร้านค้า และตลาด	214.2	1.1	-	3.6	0.4	-	1.6	121.7	0.2	43.1	-	1.1	5. Service workers and shop and market sales workers
6. ผู้ปฏิบัติงานที่มีฝีมือในด้านการเกษตร และการประมง	1,240.1	1,226.2	1.0	2.4	-	-	-	4.3	-	0.9	-	-	6. Skilled agricultural and fishery workers
7. ผู้ปฏิบัติงานด้านความสามารถทางฝีมือ และธุรกิจการค้าที่เกี่ยวข้อง	304.7	1.3	0.6	71.6	1.6	0.6	153.3	58.1	1.6	1.8	3.0	0.2	7. Craftsmen and related trades workers
8. ผู้ปฏิบัติการโรงงานและเครื่องจักร และผู้ปฏิบัติงานด้านการประกอบ	123.4	4.1	3.6	15.1	-	0.8	16.4	19.0	44.3	1.6	0.3	2.9	8. Plant and machine operators and assemblers
9. อาชีพขั้นพื้นฐานต่างๆ ในด้านการขาย และการให้บริการ	201.1	71.9	-	22.7	0.4	0.3	29.5	49.4	1.9	2.5	-	-	9. Elementary occupations
10. คนงานซึ่งไม่ได้จำแนกไว้ในหมวดอื่น	-	-	-	-	-	-	-	-	-	-	-	-	10. Workers not classifiable by occupation

ตารางที่ 8 จำนวนผู้จ้างงานทำ งานแยกตามอาชีพ อุตสาหกรรม เพศ และเขตการปกครอง ภาคใต้

TABLE 8 EMPLOYED PERSONS BY OCCUPATION INDUSTRY SEX AND AREA, SOUTHERN REGION

ไตรมาสที่ 4/2556 : Quarter 4/2013

หน่วยนับพัน : in Thousands

อาชีพ	อุตสาหกรรม NON-MUNICIPAL AREA															
	รวม	เกษตรกรรม และการประมง	การป่าไม้ เหมืองแร่ และเหมืองหิน	การทำ เหมืองแร่	การผลิต	ไฟฟ้า ก๊าซ ไอน้ำระบบปรับอากาศ	การจัดหน้า น้ำประปา และประปา	การจัดหน้า น้ำเสีย	การก่อสร้าง	อุตสาหกรรม การขนส่ง	การขนส่ง และ สถานที่เก็บสินค้า	บริการด้านอาหาร และเครื่องดื่ม	ที่พักแรมและ บริการด้านอาหาร	ข้อมูลข่าวสาร และการสื่อสาร	กิจกรรมการเงินและ การประกันภัย	OCCUPATION
	Total	Agriculture	Mining	Manufacturing	Electricity	Water supply sewerage, waste	Construction	wholesale sale&retail	Transportation and storage	Accommodation and food service	Information communication	Financial intermedation				
หญิง	1,713.3	933.0	0.3	124.2	0.7	0.8	21.3	273.7	3.0	128.5	1.0	12.2			FEMALE	
1. ผู้บัญญัติกฎหมาย ข้าราชการระดับอาวุโส และผู้จัดการ	22.9	1.7	-	1.2	-	-	0.9	8.1	-	4.1	0.5	-			1. Legislator, senior officials and manage	
2. ผู้ประกอบวิชาชีพด้านต่างๆ	99.1	0.3	-	1.6	-	-	-	1.7	0.1	0.2	0.1	0.2			2. Professionals	
3. ผู้ประกอบวิชาชีพด้านเทคนิคสาขาต่างๆ และอาชีพที่เกี่ยวข้อง	45.5	-	0.3	3.8	-	-	0.3	9.1	0.6	2.7	0.3	5.1			3. Technicians and associate professionals	
4. เสมียน	51.6	1.3	-	8.9	0.3	0.8	0.2	8.9	1.0	2.4	0.2	6.0			4. Clerks	
5. พนักงานบริการและพนักงานในร้านค้า และตลาด	365.1	-	-	3.7	-	-	-	207.7	0.6	109.7	-	0.3			5. Service workers and shop and market sales workers	
6. ผู้ปฏิบัติงานที่มีฝีมือในด้านการเกษตร และการประมง	896.6	895.3	-	0.3	-	-	-	0.4	-	0.1	-	-			6. Skilled agricultural and fishery workers	
7. ผู้ปฏิบัติงานด้านความสามารถที่มีมือ และธุรกิจการค้าที่เกี่ยวข้อง	73.0	2.5	-	60.8	-	-	4.2	4.0	-	0.2	-	-			7. Craftsmen and related trades workers	
8. ผู้ปฏิบัติการโรงงานและเครื่องจักร และผู้ปฏิบัติงานด้านการประกอบ	10.6	-	-	7.0	-	-	-	0.3	0.5	0.1	-	-			8. Plant and machine operators and assemblers	
9. อาชีพพื้นฐานต่างๆ ในด้านการขาย และการให้บริการ	149.0	32.0	-	36.8	0.4	-	15.8	33.5	0.2	9.0	-	0.6			9. Elementary occupations	
10. คนงานซึ่งไม่มีชื่อเฉพาะไว้ในหมวดอื่น	-	-	-	-	-	-	-	-	-	-	-	-			10. Workers not classifiable by occupation	

ตารางที่ 8 จำนวนผู้จ้างทำ จำแนกตามอาชีพ อุตสาหกรรม เขต และ เขตการปกครอง ภาคใต้ (ต่อ)

TABLE 8 EMPLOYED PERSONS BY OCCUPATION INDUSTRY SEX AND AREA , SOUTHERN REGION (Contd.)

อาชีพ	อุตสาหกรรม (ต่อ) Industry (Contd.)										ไม่ทราบ	กิจกรรมของ องค์กร Extra- territorial	งานในครัวเรือน ส่วนบุคคล Activities of household	บริการด้านอื่นๆ Other service	ศิลปะ ความบันเทิง และนันทนาการ Art, entertainment	กิจกรรมด้านสุขภาพ งานสังคมสงเคราะห์ Health and social work	การศึกษา Education	การบริหารราชการ ป้องกันประเทศ Public admin- istration defence	การบริหารสนับสนุน และป้องกันประเทศ Administrative and support service activities	กิจกรรมทางวิชาชีพ วิชาชีพและเทคนิค Professional,scientific technical activities	กิจกรรม อสังหาริมทรัพย์ Real estate activities	OCCUPATION		
	นอกเขตเทศบาล NON-MUNICIPAL AREA																							
	ไตรมาสที่ 4/2556 : Quarter 4/2013	ไตรมาสที่ 4/2556 : Quarter 4/2013	ไตรมาสที่ 4/2556 : Quarter 4/2013	ไตรมาสที่ 4/2556 : Quarter 4/2013	ไตรมาสที่ 4/2556 : Quarter 4/2013	ไตรมาสที่ 4/2556 : Quarter 4/2013	ไตรมาสที่ 4/2556 : Quarter 4/2013	ไตรมาสที่ 4/2556 : Quarter 4/2013	ไตรมาสที่ 4/2556 : Quarter 4/2013	ไตรมาสที่ 4/2556 : Quarter 4/2013													ไตรมาสที่ 4/2556 : Quarter 4/2013	
ยอดรวม	1.9	15.6	33.0	119.5	123.0	47.1	9.2	51.0	5.3	-	-	-	-	-	-	-	-	-	-	-	TOTAL			
ชาย	0.4	8.2	18.1	83.3	40.7	6.4	5.7	27.8	0.3	-	-	-	-	-	-	-	-	-	-	-	MALE			
1. ผู้บัญญัติกฎหมาย ข้าราชการระดับอาวุโส และผู้จัดการ	-	-	0.3	22.9	2.8	0.5	-	0.6	-	-	-	-	-	-	-	-	-	-	-	-	-	1. Legislators, senior officials and managers		
2. ผู้ประกอบวิชาชีพด้านต่างๆ	0.2	3.0	0.1	9.1	29.4	0.8	0.8	0.5	-	-	-	-	-	-	-	-	-	-	-	-	-	2. Professionals		
3. ผู้ประกอบวิชาชีพด้านเทคนิคหลากหลาย และอาชีพที่เกี่ยวข้อง	-	1.0	0.5	10.4	0.3	2.1	0.8	1.6	-	-	-	-	-	-	-	-	-	-	-	-	-	3. Technicians and associate professionals		
4. เสมียน	-	-	0.9	4.5	0.7	0.3	1.3	-	-	-	-	-	-	-	-	-	-	-	-	-	-	4. Clerks		
5. พนักงานบริการและพนักงานร้านค้า และตลาด	0.1	0.5	9.2	16.9	5.9	1.3	1.8	5.9	-	-	-	-	-	-	-	-	-	-	-	-	-	5. Service workers and shop and market sales workers		
6. ผู้ปฏิบัติงานที่มีฝีมือในด้านการเกษตร และการประมง	-	1.4	-	3.7	-	-	0.2	-	-	-	-	-	-	-	-	-	-	-	-	-	-	-	6. Skilled agricultural and fishery workers	
7. ผู้ปฏิบัติงานด้านความสามารถที่มีมือ และธุรกิจการค้าที่เกี่ยวข้อง	0.1	2.1	0.3	3.6	-	-	-	4.8	-	-	-	-	-	-	-	-	-	-	-	-	-	-	7. Craft and related trades workers	
8. ผู้ปฏิบัติการโรงงานและเครื่องจักร และผู้ปฏิบัติงานด้านการประกอบ	-	0.3	4.6	7.5	1.2	1.5	0.2	0.2	-	-	-	-	-	-	-	-	-	-	-	-	-	-	8. Plant and machine operators and assemblers	
9. อาชีพขั้นพื้นฐานต่างๆ ในด้านการขาย และการให้บริการ	-	-	2.2	4.7	0.5	-	0.6	14.1	0.3	-	-	-	-	-	-	-	-	-	-	-	-	-	9. Elementary occupations	
10. คนงานซึ่งไม่ได้จำแนกไว้ในหมวดอื่น	-	-	-	-	-	-	-	-	-	-	-	-	-	-	-	-	-	-	-	-	-	-	-	10. Workers not classifiable by occupation

ตารางที่ 9 จำนวนผู้มีงานทำ จำแนกตามอาชีพ จำนวนชั่วโมงทำงานต่อสัปดาห์ การมีเวลาเหลือพอและต้องการทำงานเพิ่มขึ้น ภาคใต้

TABLE 9 EMPLOYED PERSONS BY OCCUPATION, HOURS WORKED PER WEEK, AVAILABILITY FOR ADDITIONAL WORK, SOUTHERN REGION

ไตรมาสที่ 4/2556 : Quarter 4/2013

หน่วยเป็นพัน : in Thousands

จำนวนชั่วโมงทำงาน และ การมีเวลาเหลือพอ และต้องการทำงานเพิ่มขึ้น	รวม ผู้บัญญัติกฎหมาย และ ผู้จัดการ Legislators & Managers	วิชาชีพ ด้านต่างๆ Profes- sional	วิชาชีพ ด้านเทคนิค Technicians	เสมียน Clerks	พนักงาน บริการ Service Workers	อาชีพ Occupation		อาชีพ พื้นฐาน Elementary occupations	คนงานซึ่งมี ได้จำแนกไว้ ในหมวดอื่น Not classifiable	HOURS WORKED, AND AVAILABILITY FOR ADDITIONAL WORK		
						ด้านการเกษตร และประมง Agricultural & Fishery	ด้านความ สามารถทางฝีมือ Craft, Plant & Machine operators & related trades					
ยอดรวม	5,410.2	166.2	249.4	168.6	139.8	1,060.2	2,368.4	564.8	202.3	488.1	2.6	TOTAL
มี	176.2	1.0	1.2	0.8	0.1	10.7	130.6	12.7	2.6	16.5	-	Available
ไม่มี	5,234.1	165.2	248.2	167.7	139.7	1,049.5	2,237.8	552.1	199.7	471.6	2.6	Not available
มีงานประจำแต่ไม่ได้ทำงาน	196.1	2.1	2.8	0.9	-	9.5	135.4	25.6	4.9	14.9	-	With job not work
มี	53.8	0.0	-	0.6	-	2.6	35.8	5.9	1.1	7.9	-	Available
ไม่มี	142.3	2.1	2.8	0.4	-	6.9	99.6	19.7	3.8	7.0	-	Not available
1-9 ชั่วโมง	239.6	8.7	2.2	4.4	1.4	35.8	152.9	6.5	6.1	21.5	-	1-9 hours
มี	23.5	-	-	-	-	3.1	16.9	-	1.1	2.3	-	Available
ไม่มี	216.1	8.7	2.2	4.4	1.4	32.7	136.0	6.5	5.0	19.2	-	Not available
10-19 ชั่วโมง	588.6	2.4	2.4	0.3	0.4	18.2	525.2	10.7	2.6	26.4	-	10-19 hours
มี	51.5	-	-	0.1	-	1.5	46.9	1.6	0.3	1.3	-	Available
ไม่มี	537.1	2.4	2.4	0.2	0.4	16.8	478.4	9.2	2.4	25.1	-	Not available
20-29 ชั่วโมง	744.0	5.6	5.1	3.5	0.7	37.5	618.0	31.0	8.1	34.6	-	20-29 hours
มี	25.8	-	0.7	-	0.1	2.7	18.7	2.5	-	1.1	-	Available
ไม่มี	718.3	5.6	4.4	3.5	0.6	34.9	599.2	28.5	8.1	33.5	-	Not available
30-34 ชั่วโมง	491.8	8.4	7.7	0.9	1.3	52.0	348.3	32.5	7.9	32.8	-	30-34 hours
มี	8.7	0.2	-	-	-	-	5.6	2.0	-	0.9	-	Available
ไม่มี	483.1	8.2	7.7	0.9	1.3	52.0	342.7	30.6	7.9	31.9	-	Not available
35-39 ชั่วโมง	598.5	24.7	98.9	36.8	29.7	99.6	199.4	40.7	25.4	43.1	0.3	35-39 hours
มี	7.7	0.8	-	-	-	0.2	5.8	0.2	0.1	0.6	-	Available
ไม่มี	590.9	23.9	98.9	36.8	29.7	99.4	193.7	40.5	25.3	42.5	0.3	Not available
40-49 ชั่วโมง	1,769.6	79.4	105.9	97.5	86.2	460.2	278.1	307.9	100.3	251.9	2.3	40-49 hours
มี	4.0	-	0.5	0.2	-	0.3	0.5	0.4	-	2.2	-	Available
ไม่มี	1,765.5	79.4	105.4	97.2	86.2	459.9	277.6	307.5	100.3	249.7	2.3	Not available
50 ชั่วโมงขึ้นไป	782.0	34.9	24.4	24.4	20.2	347.4	111.0	109.8	47.0	62.9	-	50 hours and over
มี	1.2	-	-	-	-	0.3	0.5	0.2	-	0.2	-	Available
ไม่มี	780.8	34.9	24.4	24.4	20.2	347.1	110.6	109.6	47.0	62.7	-	Not available

ตารางที่ 9 จำนวนผู้จ้างงาน ชั่วโมงตามอาชีพ จำนวนชั่วโมงทำงานต่อสัปดาห์ การมีสถานถือและต้องการทำงานเพิ่มขึ้น และเพศ ภาคใต้

TABLE 9 EMPLOYED PERSONS BY OCCUPATION, HOURS WORKED PER WEEK, AVAILABILITY FOR ADDITIONAL WORK AND SEX, SOUTHERN REGION

จำนวนชั่วโมงทำงาน เพศ และ การมีสถานถือ และต้องการทำงานเพิ่มขึ้น	อาชีพ Occupation											รวม Total	HOURS WORKED, SEX AND AVAILABILITY FOR ADDITIONAL WORK	
	ผู้บังคับบัญชา และผู้จัดการ Legislators & Managers	วิชาชีพ ด้านต่างๆ Professional	วิชาชีพ ด้านเทคนิค Technicians	เสมียน Clerks	พนักงาน บริการ Service Workers	การเกษตร และประมง Agricultural & fishery	ด้านความ สามารถทางศิลปะ Craft & related trades	ผู้ปฏิบัติงาน โรงงานเครื่องจักร Plant & Machine operators	อาชีพพื้นฐาน Elementary occupations	ไม่สามารถ จำแนกได้ Not classifiable	จำนวนชั่วโมง ทำงาน Hours		MALE	FEMALE
ชาย	110.4	87.6	80.0	40.3	413.1	1,390.7	453.4	187.5	271.7	1.7	1.7	1.7	1.7	
มี	117.4	1.0	1.0	0.1	4.7	86.0	11.1	2.6	10.3	-	-	-	Available	
ไม่มี	2,918.9	109.4	86.5	79.4	408.4	1,304.6	442.3	184.9	261.4	1.7	1.7	1.7	Not available	
มีงานประจำแต่ไม่ได้ทำงาน	125.0	0.4	1.2	0.7	4.1	83.1	21.0	4.8	9.6	-	-	-	With job not work	
มี	39.1	0.0	0.5	0.5	1.6	24.8	5.9	1.1	5.1	-	-	-	Available	
ไม่มี	85.9	0.4	1.2	0.2	2.5	58.2	15.1	3.8	4.6	-	-	-	Not available	
1-9 ชั่วโมง	104.3	3.9	1.0	1.5	9.7	68.4	5.0	6.1	8.8	-	-	-	1-9 hours	
มี	12.2	-	-	-	1.1	8.5	-	1.1	1.5	-	-	-	Available	
ไม่มี	92.1	3.9	1.0	1.5	8.6	59.9	5.0	7.3	7.3	-	-	-	Not available	
10-19 ชั่วโมง	332.0	1.8	1.3	0.0	5.7	298.4	6.3	2.4	15.9	-	-	-	10-19 hours	
มี	35.3	-	-	-	1.1	32.7	0.7	0.3	0.7	-	-	-	Available	
ไม่มี	296.6	1.8	1.3	0.0	4.6	265.7	5.7	2.1	15.2	-	-	-	Not available	
20-29 ชั่วโมง	419.6	5.0	2.2	2.4	14.1	349.7	22.1	6.1	17.7	-	-	-	20-29 hours	
มี	16.8	-	0.5	0.1	0.6	12.6	2.5	-	0.4	-	-	-	Available	
ไม่มี	402.9	5.0	1.6	2.4	13.5	337.1	19.6	6.1	17.3	-	-	-	Not available	
30-34 ชั่วโมง	284.9	6.0	2.9	0.2	20.7	206.8	18.7	7.1	22.1	-	-	-	30-34 hours	
มี	7.0	0.2	-	-	-	4.5	1.9	-	0.5	-	-	-	Available	
ไม่มี	277.9	5.8	2.9	0.2	20.7	202.4	16.8	7.1	21.6	-	-	-	Not available	
35-39 ชั่วโมง	322.5	17.9	32.7	18.4	47.1	118.9	30.0	23.8	27.6	-	-	-	35-39 hours	
มี	3.5	0.8	-	-	-	2.6	-	0.1	-	-	-	-	Available	
ไม่มี	319.0	17.1	32.7	18.4	47.1	116.4	30.0	23.7	27.6	-	-	-	Not available	
40-49 ชั่วโมง	1,014.5	53.6	36.8	38.4	182.0	184.9	259.9	92.5	139.4	-	-	-	40-49 hours	
มี	3.1	-	0.5	-	0.3	0.2	-	-	2.1	-	-	-	Available	
ไม่มี	1,011.4	53.6	36.3	38.4	181.7	184.7	259.9	92.5	137.3	-	-	-	Not available	
50 ชั่วโมงขึ้นไป	433.6	21.8	9.5	18.3	8.1	80.5	90.4	44.7	30.6	-	-	-	50 hours and over	
มี	0.4	-	-	-	-	0.3	0.2	-	-	-	-	-	Available	
ไม่มี	433.2	21.8	9.5	18.3	8.1	80.2	90.3	44.7	30.6	-	-	-	Not available	
หญิง	2,273.9	55.8	161.8	88.6	647.1	977.7	111.4	14.8	216.4	0.9	0.9	0.9	FEMALE	
มี	58.8	-	0.2	0.3	6.0	44.6	1.6	-	6.2	-	-	-	Available	
ไม่มี	2,215.2	55.8	161.7	88.3	641.1	933.1	109.8	14.8	210.2	-	-	-	Not available	
มีงานประจำแต่ไม่ได้ทำงาน	71.1	1.7	1.6	0.2	5.4	52.3	4.6	0.1	5.3	-	-	-	With job not work	
มี	14.7	-	-	0.0	1.0	10.9	-	-	2.8	-	-	-	Available	
ไม่มี	56.4	1.7	1.6	0.1	4.4	41.4	4.6	0.1	2.5	-	-	-	Not available	
1-9 ชั่วโมง	135.4	4.9	1.3	2.8	1.4	84.6	1.6	-	12.7	-	-	-	1-9 hours	
มี	11.3	-	-	-	2.1	8.4	-	-	0.8	-	-	-	Available	
ไม่มี	124.1	4.9	1.3	2.8	1.4	76.1	1.6	-	11.9	-	-	-	Not available	
10-19 ชั่วโมง	256.7	0.6	1.0	0.2	0.4	226.8	4.4	0.2	10.5	-	-	-	10-19 hours	
มี	16.2	-	-	0.1	0.4	14.2	0.9	-	0.7	-	-	-	Available	
ไม่มี	240.5	0.6	1.0	0.4	12.2	212.6	3.5	0.2	9.9	-	-	-	Not available	
20-29 ชั่วโมง	324.4	0.6	3.0	1.1	0.4	268.2	8.9	2.0	16.9	-	-	-	20-29 hours	
มี	9.0	-	0.2	-	2.0	6.1	0.0	-	0.7	-	-	-	Available	
ไม่มี	315.4	0.6	2.8	1.1	0.4	262.1	8.8	2.0	16.2	-	-	-	Not available	
30-34 ชั่วโมง	206.9	2.4	4.8	0.7	31.3	141.5	13.9	0.8	10.7	-	-	-	30-34 hours	
มี	1.7	-	-	-	-	1.2	0.1	-	0.4	-	-	-	Available	
ไม่มี	205.2	2.4	4.8	0.7	31.3	140.3	13.8	0.8	10.3	-	-	-	Not available	
35-39 ชั่วโมง	276.0	6.8	66.2	18.4	23.5	80.5	10.7	1.6	15.5	-	-	-	35-39 hours	
มี	4.2	-	-	-	0.2	3.2	0.2	-	0.6	-	-	-	Available	
ไม่มี	271.8	6.8	66.2	18.4	23.5	77.3	10.5	1.6	14.9	-	-	-	Not available	
40-49 ชั่วโมง	755.1	25.8	69.1	59.1	60.9	93.2	48.0	7.8	112.5	-	-	-	40-49 hours	
มี	0.9	-	0.2	-	0.3	0.3	0.4	-	0.1	-	-	-	Available	
ไม่มี	754.2	25.8	69.1	58.8	60.9	92.9	47.6	7.8	112.4	-	-	-	Not available	
50 ชั่วโมงขึ้นไป	348.3	13.1	14.9	6.1	12.1	30.6	19.4	2.3	32.3	-	-	-	50 hours and over	
มี	0.7	-	-	-	0.3	0.2	-	-	0.2	-	-	-	Available	
ไม่มี	347.6	13.1	14.9	6.1	12.1	30.3	19.4	2.3	32.1	-	-	-	Not available	

ไตรมาสที่ 4/2566 : Quarter 4/2013

พันธุพัน : In Thousands

ตารางที่ 9 จำนวนผู้มีงานทำ จำนวนชั่วโมงทำงานต่อสัปดาห์ การมีเวลาเหลือและต้องการทำงานเพิ่มขึ้น เขต และเขตการปกครอง ภาคใต้ (ต่อ)

TABLE 9 EMPLOYED PERSONS BY OCCUPATION, HOURS WORKED PER WEEK, AVAILABILITY FOR ADDITIONAL WORK, SEX AND AREA, SOUTHERN REGION (Contd.)

ไตรมาสที่ 4/2556 : Quarter 4/2013

ในเขตเทศบาล MUNICIPAL AREA

หน่วยนับพัน : In Thousands

จำนวนชั่วโมงทำงาน เพศ และ การมีเวลาเหลือพอ และต้องการทำงานเพิ่มขึ้น	อาชีพ Occupation											HOURS WORKED, SEX AND AVAILABILITY FOR ADDITIONAL WORK	
	รวม	ผู้บัญญัติกฎหมาย และผู้จัดการ Legislators & Managers	วิชาชีพ ด้านต่างๆ Professional	วิชาชีพ ด้านเทคนิค Technicians	เสมียน Clerks	พนักงาน บริการ Service Workers	ด้านการเกษตร และประมง Agricultural & Fishery	สามารถทางฝีมือ & related trades	ด้านความ สามารถทางฝีมือ Craft	ผู้ปฏิบัติงาน โรงงานเครื่องจักร Plant & Machine operators	อาชีพพื้น ฐานต่างๆ Elementary occupations		คนงานซึ่งมี ได้จำแนกไว้ ในหมวดอื่น Not classifiable
ยอดรวม(ชาย)	788.2	50.8	38.2	44.2	20.6	198.9	150.5	148.7	64.1	70.6	1.7	1.7	TOTAL(MALE)
มี	7.9	0.2	-	-	0.1	0.4	6.0	0.8	0.1	0.3	-	-	Available
ไม่มี	780.2	50.6	38.2	44.2	20.5	198.4	144.6	147.8	64.0	70.3	1.7	1.7	Not available
มีงานประจำงานแต่ไม่ได้ทำงาน	8.5	0.1	-	0.2	-	1.1	5.0	1.4	0.1	0.6	-	-	With job not work
มี	2.0	0.0	-	-	-	0.3	1.5	0.2	-	-	-	-	Available
ไม่มี	6.5	0.0	-	0.2	-	0.8	3.5	1.3	0.1	0.6	-	-	Not available
1-9 ชั่วโมง	36.6	3.1	1.0	1.5	-	8.3	10.6	3.9	4.2	4.0	-	-	1-9 hours
มี	1.0	-	-	-	-	-	0.7	-	-	0.3	-	-	Available
ไม่มี	35.6	3.1	1.0	1.5	-	8.3	9.8	3.9	4.2	3.7	-	-	Not available
10-19 ชั่วโมง	29.3	0.6	0.2	0.0	0.0	1.3	23.2	1.2	0.3	2.4	-	-	10-19 hours
มี	1.8	-	-	-	-	0.1	1.3	0.4	-	-	-	-	Available
ไม่มี	27.5	0.6	0.2	0.0	0.0	1.3	21.9	0.8	0.3	2.4	-	-	Not available
20-29 ชั่วโมง	59.8	2.2	1.0	1.4	0.2	4.1	39.4	5.7	1.2	4.6	-	-	20-29 hours
มี	2.2	-	-	-	0.1	-	2.0	0.1	-	-	-	-	Available
ไม่มี	57.7	2.2	1.0	1.4	0.2	4.1	37.4	5.6	1.2	4.6	-	-	Not available
30-34 ชั่วโมง	53.9	1.8	1.9	-	0.4	8.8	28.8	6.7	2.1	3.2	-	-	30-34 hours
มี	0.4	0.2	-	-	-	-	0.1	0.1	-	-	-	-	Available
ไม่มี	53.4	1.7	1.9	-	0.4	8.8	28.7	6.6	2.1	3.2	-	-	Not available
35-39 ชั่วโมง	90.8	6.9	15.4	10.1	4.1	20.9	14.1	6.4	6.7	6.3	-	-	35-39 hours
มี	0.2	-	-	-	-	-	0.1	-	0.1	-	-	-	Available
ไม่มี	90.6	6.9	15.4	10.1	4.1	20.9	14.0	6.4	6.6	6.3	-	-	Not available
40-49 ชั่วโมง	340.3	24.6	15.1	20.5	12.8	89.5	16.0	88.7	31.9	39.6	1.7	1.7	40-49 hours
มี	0.0	-	-	-	-	0.0	-	-	-	-	-	-	Available
ไม่มี	340.3	24.6	15.1	20.5	12.8	89.4	16.0	88.7	31.9	39.6	1.7	1.7	Not available
50 ชั่วโมงขึ้นไป	169.0	11.6	3.6	10.3	3.0	64.8	13.6	34.7	17.6	9.9	-	-	50 hours and over
มี	0.3	-	-	-	-	-	0.3	-	-	-	-	-	Available
ไม่มี	168.8	11.6	3.6	10.3	3.0	64.8	13.3	34.7	17.6	9.9	-	-	Not available

ตารางที่ 9 จำนวนผู้มีงานทำ จำนวนชั่วโมงทำงานต่อสัปดาห์ การมีเวลาเหลือพอและต้องการทำงานเพิ่มขึ้น เขต และเขตการปกครอง ภาคใต้ (ต่อ)
 TABLE 9 EMPLOYED PERSONS BY OCCUPATION, HOURS WORKED PER WEEK, AVAILABILITY FOR ADDITIONAL WORK, SEX AND AREA, SOUTHERN REGION (Contd.)

ไตรมาสที่ 4/2556 : Quarter 4/2013

ในเขตเทศบาล MUNICIPAL AREA

หน่วยเป็นพัน : In Thousands

จำนวนชั่วโมงทำงาน เพศ และ การมีเวลาเหลือพอ และต้องการทำงานเพิ่มขึ้น	รวม	อาชีพ Occupation										อาชีพพื้นฐาน Elementary occupations	คนงานซึ่งมี ได้จำแนกไว้ ในหมวดอื่น Not classifiable	TOTAL(FEMALE)	HOURS WORKED, SEX AND AVAILABILITY FOR ADDITIONAL WORK	
		ผู้บริหาร และผู้จัดการ Legislators & Managers	วิชาชีพ ด้านต่างๆ Professional	วิชาชีพ ด้านเทคนิค Technicians	เสมียน Clerks	พนักงาน บริการ Service Workers	ด้านการเกษตร และประมง Agricultural & Fishery	สามารถทางฝีมือ & related trades	ด้านความ สามารถทางฝีมือ Craft	ผู้ปฏิบัติงาน โรงงานเครื่องจักร Plant & Machine operators	อาชีพพื้นฐาน Elementary occupations					Not classifiable
ยอดรวม(หญิง)	660.6	32.9	62.7	43.1	47.9	282.0	81.2	38.4	4.2	67.4	0.9	0.9	0.9	0.9	0.9	0.9
มี	5.7	-	0.2	0.1	-	0.7	3.1	0.3	-	1.3	-	-	-	-	-	Available
ไม่มี	654.8	32.9	62.5	43.0	47.9	281.3	78.0	38.1	4.2	66.1	0.9	0.9	0.9	0.9	0.9	Not available
มีงานประจำแต่ไม่ได้ทำงาน	7.1	0.2	0.2	0.0	-	1.8	3.1	0.6	0.1	1.1	-	-	-	-	-	With job not work
มี	2.2	-	-	0.0	-	0.1	1.6	-	-	0.4	-	-	-	-	-	Available
ไม่มี	5.0	0.2	0.2	-	-	1.7	1.5	0.6	0.1	0.7	-	-	-	-	-	Not available
1-9 ชั่วโมง	42.5	4.0	1.3	2.8	1.4	20.5	5.7	1.6	-	5.2	-	-	-	-	-	1-9 hours
มี	0.5	-	-	-	-	-	0.5	-	-	-	-	-	-	-	-	Available
ไม่มี	42.1	4.0	1.3	2.8	1.4	20.5	5.3	1.6	-	5.2	-	-	-	-	-	Not available
10-19 ชั่วโมง	20.6	0.1	0.4	0.2	0.4	2.9	13.6	0.8	-	2.3	-	-	-	-	-	10-19 hours
มี	0.6	-	-	0.1	-	0.1	0.4	0.1	-	0.0	-	-	-	-	-	Available
ไม่มี	20.0	0.1	0.4	0.1	0.4	2.8	13.1	0.8	-	2.2	-	-	-	-	-	Not available
20-29 ชั่วโมง	41.9	0.2	1.4	0.3	0.4	7.6	25.3	3.3	0.4	3.0	-	-	-	-	-	20-29 hours
มี	0.7	-	0.2	-	-	-	0.4	0.0	-	0.2	-	-	-	-	-	Available
ไม่มี	41.1	0.2	1.2	0.3	0.4	7.6	24.9	3.3	0.4	2.8	-	-	-	-	-	Not available
30-34 ชั่วโมง	41.5	1.4	2.8	0.3	0.8	15.7	14.3	2.8	0.8	2.5	-	-	-	-	-	30-34 hours
มี	0.3	-	-	-	-	-	-	0.1	-	0.3	-	-	-	-	-	Available
ไม่มี	41.1	1.4	2.8	0.3	0.8	15.7	14.3	2.7	0.8	2.2	-	-	-	-	-	Not available
35-39 ชั่วโมง	81.6	4.0	25.1	7.8	10.3	17.8	9.3	2.9	0.0	4.1	-	-	-	-	-	35-39 hours
มี	0.7	-	-	-	-	0.2	0.1	0.2	-	0.1	-	-	-	-	-	Available
ไม่มี	81.0	4.0	25.1	7.8	10.3	17.6	9.2	2.7	0.0	4.0	-	-	-	-	-	Not available
40-49 ชั่วโมง	285.0	16.1	24.2	28.0	29.6	126.0	6.8	14.6	2.0	37.2	-	-	-	-	-	40-49 hours
มี	0.1	-	-	-	-	-	-	-	-	0.1	-	-	-	-	-	Available
ไม่มี	284.9	16.1	24.2	28.0	29.6	126.0	6.8	14.6	2.0	37.2	-	-	-	-	-	Not available
50 ชั่วโมงขึ้นไป	140.4	6.8	7.4	3.6	5.0	89.6	3.2	11.9	0.9	12.0	-	-	-	-	-	50 hours and over
มี	0.7	-	-	-	-	0.3	0.2	-	-	0.2	-	-	-	-	-	Available
ไม่มี	139.7	6.8	7.4	3.6	5.0	89.3	3.0	11.9	0.9	11.8	-	-	-	-	-	Not available

ตารางที่ 9 จำนวนผู้มีงานทำ จำนวนตามอาชีพ จำนวนชั่วโมงทำงานต่อสัปดาห์ การมีเวลาเหลือและต้องการทำงานเพิ่มขึ้น เพศ และเขตการปกครอง ภาคใต้ (ต่อ)
 TABLE 9 EMPLOYED PERSONS BY OCCUPATION, HOURS WORKED PER WEEK, AVAILABILITY FOR ADDITIONAL WORK, SEX AND AREA, SOUTHERN REGION(Contd.)

ไตรมาสที่ 4/2556 : Quarter 4/2013

นอกเขตเทศบาล NON-MUNICIPAL AREA

หน่วยเป็นพัน : in Thousands

จำนวนชั่วโมงทำงาน เพศ และ การมีเวลาเหลือพอ และต้องการทำงานเพิ่มขึ้น	รวม	อาชีพ Occupation										อาชีพอื่น ฐานต่าง ๆ Elementary occupations	คนงานซึ่งมี ได้จำแนกไว้ ในหมวดอื่น Not classifiable	HOURS WORKED, SEX-AND AVAILABILITY FOR ADDITIONAL WORK
		ผู้บัญญัติกฎหมาย และ ผู้จัดการ Legislators & Managers	วิชาชีพ ด้านต่าง ๆ Professional	วิชาชีพ ด้านเทคนิค Technicians	เสมียน Clerks	พนักงาน บริการ Service Workers	ด้านการเกษตร และประมง Agricultural & Fishery	ด้านความ สามารถทางฝีมือ Craft & related trades	ผู้ปฏิบัติงาน โรงงานเครื่องจักร Plant & Machine operators	ด้านความ สามารถทางฝีมือ Craft & related trades	ด้านการเกษตร และประมง Agricultural & Fishery			
ยอดรวม(ชาย)	2,248.2	59.6	49.4	35.8	19.8	214.2	1,240.1	304.7	123.4	201.1	-	-	TOTAL(MALE)	
มี	109.5	0.8	1.0	0.5	-	4.3	80.1	10.3	2.5	10.0	-	-	Available	
ไม่มี	2,138.7	58.8	48.4	35.3	19.8	210.0	1,160.1	294.4	120.9	191.1	-	-	Not available	
มีงานประจำแต่ไม่ได้ทำงาน	116.4	0.4	1.2	0.5	-	3.0	78.1	19.6	4.7	9.1	-	-	With job not work	
มี	37.1	-	-	0.5	-	1.3	23.3	5.8	1.1	5.1	-	-	Available	
ไม่มี	79.4	0.4	1.2	-	-	1.7	54.7	13.8	3.6	4.0	-	-	Not available	
1-9 ชั่วโมง	67.7	0.8	-	-	-	1.4	57.8	1.1	1.9	4.8	-	-	1-9 hours	
มี	11.2	-	-	-	-	1.1	7.8	-	1.1	1.2	-	-	Available	
ไม่มี	56.5	0.8	-	-	-	0.3	50.0	1.1	0.8	3.6	-	-	Not available	
10-19 ชั่วโมง	302.7	1.2	1.1	-	-	4.4	275.2	5.1	2.1	13.6	-	-	10-19 hours	
มี	33.6	-	-	-	-	1.0	31.4	0.3	0.3	0.7	-	-	Available	
ไม่มี	269.1	1.2	1.1	-	-	3.4	243.8	4.9	1.9	12.9	-	-	Not available	
20-29 ชั่วโมง	359.8	2.8	1.1	1.0	-	10.0	310.4	16.4	4.9	13.2	-	-	20-29 hours	
มี	14.6	-	0.5	-	-	0.6	10.7	2.4	-	0.4	-	-	Available	
ไม่มี	345.2	2.8	0.6	1.0	-	9.4	299.7	14.1	4.9	12.7	-	-	Not available	
30-34 ชั่วโมง	231.0	4.2	1.0	0.2	-	11.9	178.0	12.0	4.9	18.9	-	-	30-34 hours	
มี	6.6	-	-	-	-	-	4.3	1.8	-	0.5	-	-	Available	
ไม่มี	224.5	4.2	1.0	0.2	-	11.9	173.7	10.2	4.9	18.4	-	-	Not available	
35-39 ชั่วโมง	231.8	11.0	17.3	8.3	2.2	26.3	104.8	23.6	17.1	21.3	-	-	35-39 hours	
มี	3.3	0.8	-	-	-	-	2.5	-	-	-	-	-	Available	
ไม่มี	228.5	10.2	17.3	8.3	2.2	26.3	102.4	23.6	17.1	21.3	-	-	Not available	
40-49 ชั่วโมง	674.1	29.1	21.7	17.9	12.5	92.5	168.9	171.2	60.6	99.8	-	-	40-49 hours	
มี	3.0	-	0.5	-	-	0.3	0.2	-	-	2.1	-	-	Available	
ไม่มี	671.1	29.1	21.2	17.9	12.5	92.2	168.7	171.2	60.6	97.7	-	-	Not available	
50 ชั่วโมงขึ้นไป	264.6	10.2	5.9	8.0	5.1	64.9	66.9	55.7	27.1	20.7	-	-	50 hours and over	
มี	0.2	-	-	-	-	-	-	0.2	-	-	-	-	Available	
ไม่มี	264.4	10.2	5.9	8.0	5.1	64.9	66.9	55.6	27.1	20.7	-	-	Not available	

ตารางที่ 10 จำนวนผู้มีงานทำ จำนวนชั่วโมงทำงานต่อสัปดาห์ การมีเวลาเหลือพอและต้องการทำงานเพิ่มขึ้น ภาคใต้

TABLE 10 EMPLOYED PERSONS BY INDUSTRY, HOURS WORKED PER WEEK, AVAILABILITY FOR ADDITIONAL WORK, SOUTHERN REGION

ไตรมาสที่ 4/2556 : Quarter 4/2013

หน่วยเป็นพัน : in Thousands

จำนวนชั่วโมงทำงาน และ การมีเวลาเหลือพอ และต้องการทำงานเพิ่มขึ้น	รวม เกษตรกรรม การป่าไม้ และการประมง และประมง	การทำเหมืองแร่ และเหมืองหิน และเหมืองหิน	การผลิต ไอซ์กรีม และไอศกรีม	ไฟฟ้า ก๊าซ และน้ำประปา	จันทน์ ไม้ และประปา	อุตสาหกรรม Industry				ข้อมูลข่าวสาร และการสื่อสาร Information	ที่พักแรมและ บริการด้านอาหาร Accommodation and food service	การเงินและ การประกันภัย Financial intermediation	HOURS WORKED, AND AVAILABILITY FOR ADDITIONAL WORK
						การก่อสร้าง Construction	การขนส่ง Transportation	การขายปลีก การช้อปปิ้ง Retail trade	การขนส่ง และ สถานที่เก็บสินค้า and storage				
ยอดรวม	5,410.2	2,479.5	10.6	405.6	8.6	4.6	331.6	918.6	92.9	393.8	13.4	42.5	TOTAL
มี	176.2	137.0	0.2	2.3	-	-	13.8	11.1	1.5	4.7	-	-	Available
ไม่มี	5,234.1	2,342.5	10.4	403.3	8.6	4.6	317.8	907.5	91.4	389.1	13.4	42.5	Not available
มีงานประจำแต่ไม่ได้ทำงาน	196.1	138.6	-	10.3	-	-	23.8	12.0	1.7	5.3	0.1	0.2	With job not work
มี	53.8	37.7	-	0.2	-	-	7.9	6.1	-	1.2	-	-	Available
ไม่มี	142.3	100.9	-	10.0	-	-	15.9	5.9	1.7	4.1	0.1	0.2	Not available
1-9 ชั่วโมง	239.6	167.5	-	8.6	-	-	2.6	29.5	4.6	9.1	0.9	1.4	1-9 hours
มี	23.5	19.2	-	-	-	-	-	2.5	1.1	0.6	-	-	Available
ไม่มี	216.1	148.3	-	8.6	-	-	2.6	27.0	3.5	8.4	0.9	1.4	Not available
10-19 ชั่วโมง	588.6	545.3	-	3.8	-	-	5.4	20.2	2.2	5.7	0.1	0.2	10-19 hours
มี	51.5	47.6	-	0.9	-	-	0.7	1.9	0.3	0.2	-	-	Available
ไม่มี	537.1	497.7	-	2.9	-	-	4.7	18.3	1.9	5.5	0.1	0.2	Not available
20-29 ชั่วโมง	744.0	627.9	0.1	18.6	0.4	-	22.9	30.1	4.4	16.5	0.0	0.7	20-29 hours
มี	25.8	19.1	-	0.1	-	-	2.6	0.1	-	2.2	-	-	Available
ไม่มี	718.3	608.8	0.1	18.5	0.4	-	20.3	30.0	4.4	14.3	0.0	0.7	Not available
30-34 ชั่วโมง	491.8	362.3	0.2	26.7	-	-	11.4	44.0	5.9	23.6	1.1	0.7	30-34 hours
มี	8.7	6.0	0.2	0.5	-	-	1.6	0.1	-	0.3	-	-	Available
ไม่มี	483.1	356.4	-	26.2	-	-	9.8	43.9	5.9	23.4	1.1	0.7	Not available
35-39 ชั่วโมง	598.5	207.0	-	27.2	2.9	3.1	20.9	66.0	7.2	26.6	0.9	8.2	35-39 hours
มี	7.7	5.9	-	0.2	-	-	-	-	0.1	0.2	-	-	Available
ไม่มี	590.9	201.1	-	27.0	2.9	3.1	20.9	66.0	7.0	26.3	0.9	8.2	Not available
40-49 ชั่วโมง	1,769.6	310.5	7.2	241.6	4.2	1.1	185.0	449.3	36.9	189.9	6.5	26.0	40-49 hours
มี	4.0	1.0	-	0.4	-	-	0.7	0.3	-	0.0	-	-	Available
ไม่มี	1,765.5	309.5	7.2	241.3	4.2	1.1	184.3	449.0	36.9	189.9	6.5	26.0	Not available
50 ชั่วโมงขึ้นไป	782.0	120.4	3.1	68.8	1.0	0.4	59.6	267.6	30.0	117.1	3.8	5.2	50 hours and over
มี	1.2	0.5	-	-	-	-	0.2	0.1	-	-	-	-	Available
ไม่มี	780.8	119.9	3.1	68.8	1.0	0.4	59.4	267.4	30.0	117.1	3.8	5.2	Not available

ตารางที่ 10 จำนวนผู้จ้างงาน ภาคอุตสาหกรรม จำนวนชั่วโมงทำงานต่อสัปดาห์ การมีเวลาว่างและข้อจำกัดการทำงานเพิ่มขึ้น และ เพศ ภาคใต้
 TABLE 10 EMPLOYED PERSONS BY INDUSTRY, HOURS WORKED PER WEEK, AVAILABILITY FOR ADDITIONAL WORK AND SEX, SOUTHERN REGION

จำนวนผู้จ้างงาน เพศ และ การมีเวลาว่างและข้อจำกัดการทำงานเพิ่มขึ้น	อุตสาหกรรม Industry												ข้อมูลข่าวสาร และการสื่อสาร Information and communication	กิจกรรมการเงินและ ประกันภัย Financial Intermediation	HOURS WORKED, SEX AND AVAILABILITY FOR ADDITIONAL WORK TOTAL (MALE)	
	รวม Agriculture	เกษตรกรรม และป่าไม้ Agriculture	เหมืองแร่ และหิน Mining	การก่อสร้าง Manufacturing	ไฟฟ้า ก๊าซ และน้ำร้อน Electricity and heat	น้ำประปา และของเสีย Water supply and sewerage	การขนส่ง และโทรคมนาคม Transport, storage and information	การขนส่งและ การโทรคมนาคม Transportation and communication	ที่พักแคะ และร้านอาหาร Accommodation and food service	การค้าปลีก และการค้าส่ง Retail and wholesale trade	การก่อสร้าง Construction	อุตสาหกรรม อื่นๆ Other industries				
ชาย	3,056.3	1,462.9	10.3	214.6	7.1	3.6	301.1	462.9	86.5	134.0	20.2	10.9	20.2	20.2	20.2	20.2
หญิง	1,174.4	91.2	0.2	0.3	-	-	12.8	7.2	1.5	0.5	-	-	-	-	-	-
ไม่ระบุจำนวนผู้จ้างงาน	2,918.9	1,371.6	10.1	214.3	7.1	3.6	288.3	455.7	85.0	133.6	20.2	10.9	20.2	20.2	20.2	20.2
มีงานประจำแต่ไม่ได้ทำงาน	125.0	86.1	-	4.9	-	-	21.4	7.8	1.6	1.0	-	0.1	-	-	-	-
ชาย	39.1	27.0	-	4.9	-	-	7.0	4.3	0.2	0.2	-	-	-	-	-	-
หญิง	85.9	59.1	-	4.9	-	-	14.4	3.5	1.6	0.8	-	0.1	-	-	-	-
1-9 ชั่วโมง	104.3	73.4	-	3.6	-	-	2.6	13.5	4.6	1.8	-	0.5	-	-	-	-
ชาย	12.2	10.0	-	-	-	-	-	1.1	1.1	-	-	-	-	-	-	-
หญิง	92.1	63.4	-	3.6	-	-	2.6	12.4	3.5	1.8	-	0.5	-	-	-	-
10-19 ชั่วโมง	332.0	312.2	-	0.2	-	-	0.7	9.8	1.8	0.1	-	0.1	-	-	-	-
ชาย	35.3	33.1	-	0.2	-	-	0.7	1.4	0.3	-	-	-	-	-	-	-
หญิง	296.6	279.1	-	0.2	-	-	0.4	8.4	1.6	0.1	-	0.1	-	-	-	-
20-29 ชั่วโมง	419.6	354.8	0.1	9.0	0.4	-	4.3	15.2	4.1	0.2	-	0.0	-	-	-	-
ชาย	16.8	12.9	-	0.1	-	-	2.6	-	-	0.2	-	-	-	-	-	-
หญิง	402.9	342.0	0.1	8.9	0.4	-	16.3	15.2	4.1	0.8	-	0.0	-	-	-	-
30-34 ชั่วโมง	284.9	217.1	0.2	11.1	-	-	10.6	25.5	5.2	6.3	-	1.1	-	-	-	-
ชาย	7.0	4.8	-	0.3	-	-	1.6	0.1	-	-	-	-	-	-	-	-
หญิง	277.9	212.3	-	10.9	-	-	9.0	25.4	5.2	6.3	-	1.1	-	-	-	-
35-39 ชั่วโมง	322.5	125.6	-	12.2	2.0	2.2	19.9	35.7	6.7	7.9	-	0.8	-	-	-	-
ชาย	3.5	2.6	-	-	-	-	-	-	0.1	-	-	-	-	-	-	-
หญิง	319.0	123.0	-	12.2	2.0	2.2	19.9	35.7	6.6	7.9	-	0.8	-	-	-	-
40-49 ชั่วโมง	1,014.5	207.2	7.2	131.3	3.8	-	166.7	242.2	33.6	64.5	-	5.1	-	-	-	-
ชาย	3.1	0.7	-	-	-	-	0.7	0.3	-	0.0	-	-	-	-	-	-
หญิง	1,011.4	206.5	7.2	131.3	3.8	1.0	166.0	242.0	33.6	64.5	-	5.1	-	-	-	-
50 ชั่วโมงขึ้นไป	433.6	86.6	2.8	42.3	1.0	0.4	55.9	113.1	28.7	47.4	-	3.1	-	-	-	-
ชาย	0.4	0.3	-	-	-	-	0.2	-	-	-	-	-	-	-	-	-
หญิง	433.2	86.3	2.8	42.3	1.0	0.4	55.7	113.1	28.7	47.4	-	3.1	-	-	-	-
หญิง	2,373.9	1,016.6	0.3	191.0	1.4	1.0	30.5	455.7	6.4	259.8	-	2.5	-	-	-	-
ชาย	58.8	45.7	-	2.0	-	-	0.9	3.9	-	4.3	-	-	-	-	-	-
หญิง	2,315.2	970.9	0.3	189.1	1.4	1.0	29.6	451.9	6.4	255.5	-	2.5	-	-	-	-
มีงานประจำแต่ไม่ได้ทำงาน	71.1	52.5	-	5.4	-	-	2.4	4.2	0.1	4.3	-	-	-	-	-	-
ชาย	14.7	10.7	-	0.2	-	-	0.9	1.7	-	1.0	-	-	-	-	-	-
หญิง	56.4	41.8	-	5.2	-	-	1.5	2.4	0.1	3.3	-	-	-	-	-	-
1-9 ชั่วโมง	135.4	94.1	-	5.0	-	-	-	16.0	-	7.3	-	0.4	-	-	-	-
ชาย	11.3	9.3	-	-	-	-	-	1.4	-	0.6	-	-	-	-	-	-
หญิง	124.1	84.9	-	5.0	-	-	-	14.6	-	6.6	-	0.4	-	-	-	-
10-19 ชั่วโมง	256.7	233.1	-	3.6	-	-	0.4	10.4	0.4	5.7	-	-	-	-	-	-
ชาย	16.2	14.5	-	0.9	-	-	0.1	0.5	-	0.2	-	-	-	-	-	-
หญิง	240.5	218.6	-	2.7	-	-	0.4	9.9	0.4	5.5	-	-	-	-	-	-
20-29 ชั่วโมง	324.4	273.1	-	9.7	0.0	-	4.0	14.9	0.3	11.5	-	-	-	-	-	-
ชาย	9.0	6.2	-	0.0	-	-	-	0.1	-	1.9	-	-	-	-	-	-
หญิง	315.4	266.9	-	9.6	0.0	-	4.0	14.8	0.3	9.5	-	-	-	-	-	-
30-34 ชั่วโมง	206.9	145.2	-	15.6	-	-	0.8	18.5	0.7	17.3	-	-	-	-	-	-
ชาย	1.7	1.2	-	0.3	-	-	-	-	-	0.3	-	-	-	-	-	-
หญิง	205.2	144.1	-	15.3	-	-	0.8	18.5	0.7	17.1	-	-	-	-	-	-
35-39 ชั่วโมง	276.0	81.4	-	15.0	1.0	0.8	1.0	30.2	0.5	18.6	-	-	-	-	-	-
ชาย	4.2	3.3	-	0.2	-	-	-	-	-	0.2	-	-	-	-	-	-
หญิง	271.8	78.1	-	14.8	1.0	0.8	1.0	30.2	0.5	18.4	-	-	-	-	-	-
40-49 ชั่วโมง	755.1	103.3	-	110.3	0.4	0.2	18.3	207.0	3.3	125.4	-	-	-	-	-	-
ชาย	0.9	0.3	-	0.4	-	-	-	-	-	-	-	-	-	-	-	-
หญิง	754.2	103.0	-	109.9	0.4	0.2	18.3	207.0	3.3	125.4	-	-	-	-	-	-
50 ชั่วโมงขึ้นไป	348.3	33.8	0.3	26.5	-	-	3.7	154.5	1.2	69.7	-	-	-	-	-	-
ชาย	0.7	0.2	-	-	-	-	-	0.1	-	-	-	-	-	-	-	-
หญิง	347.6	33.6	0.3	26.5	-	-	3.7	154.3	1.2	69.7	-	-	-	-	-	-

ตารางที่ 10 จำนวนผู้จ้างงานทำ จำนวนชั่วโมงทำงานต่อสัปดาห์ การมีเวลาเหลือพอและต้องการทำงานเพิ่มขึ้น เขต และเขตการปกครอง ภาคใต้ (ต่อ)
 TABLE 10 EMPLOYED PERSONS BY INDUSTRY, HOURS WORKED PER WEEK, AVAILABILITY FOR ADDITIONAL WORK, SEX AND AREA, SOUTHERN REGION (Contd.)

จำนวนชั่วโมงทำงาน เพศ และ การมีเวลาเหลือพอ และต้องการทำงานเพิ่มขึ้น	ในเขตเทศบาล MUNICIPAL AREA													HOURS WORKED, SEX AND AVAILABILITY FOR ADDITIONAL WORK	
	อุตสาหกรรม (ต่อ) Industry (Contd.)														
	กิจกรรม อสังหาริมทรัพย์ Real estate activities	กิจกรรมทางวิชาชีพ วิชาชีพและเทคนิค Professional, scientific technical activities	การบริหารสนับสนุน และป้องกันประเทศ Administrative and support service activities	การบริหารราชการ ป้องกันประเทศ Public admin- istration defence	การศึกษา Education	กิจกรรมด้านสุขภาพ งานสังคมสงเคราะห์ Health and social work	ศิลปะ ความบันเทิง และนันทนาการ Art, entertainment	บริการด้านอื่นๆ Other service	งานในครัวเรือน ส่วนบุคคล Activities of household	กิจกรรมของ องค์กร Extra- territorial	ไม่ทราบ Unknown				
ยอดรวม (ชาย)	3.9	7.0	9.9	58.0	23.1	6.6	7.0	13.5	1.0	-	-	-	1.6	TOTAL (MALE)	Available
มี	-	-	-	0.1	-	-	-	-	-	-	-	-	-	Available	
ไม่มี	3.9	7.0	9.9	57.9	23.1	6.6	7.0	13.5	1.0	-	-	-	1.6	Not available	
มีงานประจำแต่ไม่ได้ทำงาน	0.1	-	-	0.0	-	-	-	-	-	-	-	-	-	With job not work	
มี	-	-	-	-	-	-	-	-	-	-	-	-	-	Available	
ไม่มี	0.1	-	-	0.0	-	-	-	-	-	-	-	-	-	Not available	
1-9 ชั่วโมง	-	-	-	2.5	0.4	-	-	-	0.1	-	-	-	-	1-9 hours	
มี	-	-	-	-	-	-	-	-	-	-	-	-	-	Available	
ไม่มี	-	-	-	2.5	0.4	-	-	-	0.1	-	-	-	-	Not available	
10-19 ชั่วโมง	0.6	0.0	0.0	-	0.0	-	0.1	0.1	-	-	-	-	-	10-19 hours	
มี	-	-	-	-	-	-	-	-	-	-	-	-	-	Available	
ไม่มี	0.6	0.0	0.0	-	0.0	-	0.1	0.1	-	-	-	-	-	Not available	
20-29 ชั่วโมง	0.3	0.4	0.2	1.2	0.4	-	1.0	0.4	-	-	-	-	-	20-29 hours	
มี	-	-	-	0.1	-	-	-	-	-	-	-	-	-	Available	
ไม่มี	0.3	0.4	0.2	1.1	0.4	-	1.0	0.4	-	-	-	-	-	Not available	
30-34 ชั่วโมง	0.5	0.4	0.2	0.2	0.2	-	0.8	0.2	-	-	-	-	-	30-34 hours	
มี	-	-	-	-	-	-	-	-	-	-	-	-	-	Available	
ไม่มี	0.5	0.4	0.2	0.2	0.2	-	0.8	0.2	-	-	-	-	-	Not available	
35-39 ชั่วโมง	0.5	0.5	0.4	29.5	8.9	3.2	0.0	1.2	0.6	-	-	-	-	35-39 hours	
มี	-	-	-	-	-	-	-	-	-	-	-	-	-	Available	
ไม่มี	0.5	0.5	0.4	29.5	8.9	3.2	0.0	1.2	0.6	-	-	-	-	Not available	
40-49 ชั่วโมง	1.9	3.7	3.2	19.2	12.5	2.3	2.3	7.1	0.3	-	-	-	-	40-49 hours	
มี	-	-	-	-	-	-	-	-	-	-	-	-	-	Available	
ไม่มี	1.9	3.7	3.2	19.2	12.5	2.3	2.3	7.1	0.3	-	-	-	-	Not available	
50 ชั่วโมงขึ้นไป	-	2.0	5.7	5.4	0.6	1.1	2.9	4.4	0.1	-	-	-	-	50 hours and over	
มี	-	-	-	-	-	-	-	-	-	-	-	-	-	Available	
ไม่มี	-	2.0	5.7	5.4	0.6	1.1	2.9	4.4	0.1	-	-	-	-	Not available	

ตารางที่ 10 จำนวนผู้จ้างงานทำ งานนอกตามอุตสาหกรรม จำนวนชั่วโมงทำงานต่อสัปดาห์ การมีเวลาพักผ่อนและต้องการทำงานเพิ่มขึ้น เขต และเขตการปกครอง ภาคใต้ (ต่อ)
 TABLE 10 EMPLOYED PERSONS BY INDUSTRY, HOURS WORKED PER WEEK, AVAILABILITY FOR ADDITIONAL WORK, SEX AND AREA, SOUTHERN REGION (Contd.)

จำนวนชั่วโมงทำงาน เพศ และ การมีเวลาพักผ่อน และต้องการทำงานเพิ่มขึ้น	ในเขตเทศบาล MUNICIPAL AREA												HOURS WORKED, SEX AND AVAILABILITY FOR ADDITIONAL WORK
	อุตสาหกรรม (ต่อ) Industry (Contd.)												
	กิจกรรม อสังหาริมทรัพย์ Real estate activities	กิจกรรมทางวิชาชีพ วิทย์และเทคโนโลยี Professional, scientific technical activities	การบริหารสนับสนุน และป้องกันประเทศ Administrative and support service activities	การบริหารราชการ ป้องกันประเทศ Public admin- istration defence	การศึกษา Education	การศึกษาด้านสุขภาพ Health and social work	ศิลปะ ความบันเทิง และนันทนาการ Art, entertainment	บริการด้านอื่นๆ Other service	งานในครัวเรือน ส่วนบุคคล Activities of household	กิจกรรมของ องค์กร Extra- territorial	ไม่ทราบ Unknown	TOTAL (FEMALE)	
ยอดรวม (หญิง)	5.0	5.5	9.3	30.5	48.1	28.6	3.2	36.8	4.2	-	0.6	Available	
มี	-	0.1	0.2	0.1	-	-	0.2	0.5	0.2	-	-	Not available	
ไม่มี	5.0	5.5	9.1	30.4	48.1	28.6	3.0	36.3	4.0	-	0.6	Not available	
มีงานประจำแต่ไม่ได้ทำงาน	-	-	0.1	-	0.2	0.1	-	0.1	0.2	-	-	With job not work	
มี	-	-	-	-	-	-	-	-	0.2	-	-	Available	
ไม่มี	-	-	0.1	-	0.2	0.1	-	0.1	-	-	-	Not available	
1-9 ชั่วโมง	0.1	1.1	1.0	1.4	0.2	0.1	-	6.1	0.4	-	-	1-9 hours	
มี	-	-	-	-	-	-	-	-	-	-	-	Available	
ไม่มี	0.1	1.1	1.0	1.4	0.2	0.1	-	6.1	0.4	-	-	Not available	
10-19 ชั่วโมง	0.2	-	-	-	0.4	0.0	-	0.9	0.2	-	-	10-19 hours	
มี	-	-	-	-	-	-	-	-	0.0	-	-	Available	
ไม่มี	0.2	-	-	-	0.4	0.0	-	0.9	0.1	-	-	Not available	
20-29 ชั่วโมง	0.5	-	0.0	0.7	1.3	0.5	0.3	1.3	0.2	-	-	20-29 hours	
มี	-	-	-	0.1	-	-	0.2	0.2	-	-	-	Available	
ไม่มี	0.5	-	0.0	0.6	1.3	0.5	0.1	1.1	0.2	-	-	Not available	
30-34 ชั่วโมง	-	0.3	-	0.1	2.3	0.2	0.3	0.6	0.1	-	-	30-34 hours	
มี	-	-	-	-	-	-	-	-	-	-	-	Available	
ไม่มี	-	0.3	-	0.1	2.3	0.2	0.3	0.6	0.1	-	-	Not available	
35-39 ชั่วโมง	0.8	0.8	0.3	14.9	21.1	7.1	0.2	2.5	0.2	-	-	35-39 hours	
มี	-	-	-	-	-	-	-	-	-	-	-	Available	
ไม่มี	0.8	0.8	0.3	14.9	21.1	7.1	0.2	2.5	0.2	-	-	Not available	
40-49 ชั่วโมง	3.3	2.4	5.4	12.9	20.8	13.4	1.2	12.9	1.6	-	0.6	40-49 hours	
มี	-	-	-	-	-	-	-	0.1	-	-	-	Available	
ไม่มี	3.3	2.4	5.4	12.9	20.8	13.4	1.2	12.8	1.6	-	0.6	Not available	
50 ชั่วโมงขึ้นไป	-	0.9	2.5	0.5	1.8	7.2	1.2	12.5	1.3	-	-	50 hours and over	
มี	-	-	0.2	-	-	-	-	0.2	-	-	-	Available	
ไม่มี	-	0.9	2.4	0.5	1.8	7.2	1.2	12.3	1.3	-	-	Not available	

ตารางที่ 10 จำนวนผู้มีงานทำ จำแนกตามอุตสาหกรรม จำนวนชั่วโมงทำงานต่อสัปดาห์ การมีเวลาเหลือพอและเรื่องการทำงานเพิ่มขึ้น เพศ และเขตการปกครอง ภาคใต้ (ต่อ)
 TABLE 10 EMPLOYED PERSONS BY INDUSTRY, HOURS WORKED PER WEEK, AVAILABILITY FOR ADDITIONAL WORK, SEX AND AREA, SOUTHERN REGION (Contd.)

ไตรมาสที่ 4/2556 : Quarter 4/2013

หน่วยเป็นพัน : In Thousands

จำนวนชั่วโมงทำงาน เพศ และ การมีเวลาเหลือพอ และต้องการทำงานเพิ่มขึ้น	รวม	อุตสาหกรรม Industry										กิจกรรมการเงินและ การประกันภัย Financial Intermediation	HOURS WORKED, SEX AND AVAILABILITY FOR ADDITIONAL WORK TOTAL (MALE)		
		เกษตรกรรม การปศุสัตว์ และการประมง และเหมืองหิน Mining Agriculture	การทำ เหมืองแร่ และเหมืองหิน Mining	การผลิต การไฟฟ้า และก๊าซ และน้ำประปา Electricity and gas supply	การจัดการน้ำ บำบัดน้ำเสีย และประปา Water supply sewerage, waste	การก่อสร้าง Construction	การขนส่ง การพาณิชย์ การขนส่ง Transport, storage	การขนส่ง และ สถานที่เก็บสินค้า Transportation and storage	ที่พักแและ บริการด้านอาหาร Accommodation and food service	ข้อมูลข่าวสาร และการสื่อสาร Information and communication	กิจกรรมการเงินและ การประกันภัย Financial Intermediation				
ยอดรวม (ชาย)	2,248.2	1,307.0	6.1	127.5	4.7	2.1	220.5	268.3	52.1	54.7	5.4	8.9	8.9	8.9	Available
มี	109.5	85.0	-	0.2	-	-	12.1	6.8	1.4	0.4	-	-	-	-	Available
ไม่มี	2,138.7	1,222.0	6.1	127.3	4.7	2.1	208.4	261.5	50.7	54.3	5.4	8.9	8.9	8.9	Not available
มีงานประจำแต่ไม่ได้ทำงาน	116.4	80.8	-	4.0	-	-	20.5	6.8	1.5	0.6	0.1	-	-	-	With job not work
มี	37.1	25.5	-	-	-	-	6.8	4.0	-	0.2	-	-	-	-	Available
ไม่มี	79.4	55.3	-	4.0	-	-	13.7	2.8	1.5	0.5	0.1	-	-	-	Not available
1-9 ชั่วโมง	67.7	62.6	-	-	-	-	1.1	1.4	1.9	-	-	-	-	-	1-9 hours
มี	11.2	9.0	-	-	-	-	-	1.1	1.1	-	-	-	-	-	Available
ไม่มี	56.5	53.6	-	-	-	-	1.1	0.3	0.8	-	-	-	-	-	Not available
10-19 ชั่วโมง	302.7	288.1	-	-	-	-	4.2	7.5	1.3	-	-	-	-	-	10-19 hours
มี	33.6	31.8	-	-	-	-	0.3	1.3	0.3	-	-	-	-	-	Available
ไม่มี	269.1	256.3	-	-	-	-	4.0	6.2	1.0	-	-	-	-	-	Not available
20-29 ชั่วโมง	359.8	314.6	0.1	5.7	0.4	-	13.3	11.5	3.3	3.2	-	-	-	-	20-29 hours
มี	14.6	10.9	-	-	-	-	2.6	-	-	-	-	-	-	-	Available
ไม่มี	345.2	303.7	0.1	5.7	0.4	-	10.8	11.5	3.3	3.0	-	-	-	-	Not available
30-34 ชั่วโมง	231.0	187.0	-	6.7	-	-	7.4	19.8	2.7	1.4	1.1	-	-	-	30-34 hours
มี	6.6	4.7	-	0.2	-	-	1.6	0.1	-	-	-	-	-	-	Available
ไม่มี	224.5	182.3	-	6.6	-	-	5.8	19.6	2.7	1.4	1.1	-	-	-	Not available
35-39 ชั่วโมง	231.8	113.3	-	8.8	0.8	1.5	13.7	24.2	3.2	3.6	0.3	1.5	1.5	1.5	35-39 hours
มี	3.3	2.5	-	-	-	-	-	-	-	-	-	-	-	-	Available
ไม่มี	228.5	110.8	-	8.8	0.8	1.5	13.7	24.2	3.2	3.6	0.3	1.5	1.5	1.5	Not available
40-49 ชั่วโมง	674.1	188.9	4.9	81.2	2.8	0.3	120.4	134.9	22.0	26.0	1.6	6.3	6.3	6.3	40-49 hours
มี	3.0	0.7	-	-	-	-	0.7	0.3	-	-	-	-	-	-	Available
ไม่มี	671.1	188.2	4.9	81.2	2.8	0.3	119.7	134.7	22.0	26.0	1.6	6.3	6.3	6.3	Not available
50 ชั่วโมงขึ้นไป	264.6	71.9	1.1	21.1	0.8	0.3	39.8	62.1	16.2	19.8	2.3	1.1	1.1	1.1	50 hours and over
มี	0.2	-	-	-	-	-	0.2	-	-	-	-	-	-	-	Available
ไม่มี	264.4	71.9	1.1	21.1	0.8	0.3	39.7	62.1	16.2	19.8	2.3	1.1	1.1	1.1	Not available

ตารางที่ 10 จำนวนผู้มีงานทำ จำแนกตามอุตสาหกรรม จำนวนชั่วโมงทำงานต่อสัปดาห์ การมีเวลาเหลือพอและชื่อการทำงานเพิ่มขึ้น เพศ และเขตการปกครอง ภาคใต้ (ต่อ)
 TABLE 10 EMPLOYED PERSONS BY INDUSTRY, HOURS WORKED PER WEEK, AVAILABILITY FOR ADDITIONAL WORK, SEX AND AREA, SOUTHERN REGION (Contd.)

ไตรมาสที่ 4/2556 : Quarter 4/2013

หน่วยเป็นพัน : In Thousands

จำนวนชั่วโมงทำงาน เพศ และ การมีเวลาเหลือพอ และชื่อการทำงานเพิ่มขึ้น	รวม	อุตสาหกรรม Industry											กิจกรรมการเงินและ การประกันภัย Financial Intermediation	กิจกรรมการ และการสื่อสาร Information and communication	ที่พักและ บริการด้านอาหาร Accommodation and food service	การขนส่ง และ สถานที่เก็บสินค้า Transportation and storage	การขนส่ง การขุดสร้าง การขุดลึก การขมยานครึ่ง Transport, storage Construction	ไฟฟ้า ก๊าซ ไออุ่นระบบปรับอากาศ Electricity sewerage, waste	การจัดการน้ำ บำบัดน้ำเสีย และประปา Water supply	อุตสาหกรรม การก่อสร้าง การขุดลึก การขมยานครึ่ง Transport, storage Construction	TOTAL (FEMALE)
		การปลูก และสวน Agriculture	เหมืองแร่ และเหมืองหิน Mining	การทำ เหมืองแร่ Manufacturing	การผลิต ไฟฟ้า ก๊าซ ไออุ่นระบบปรับอากาศ Electricity	การจัดการน้ำ บำบัดน้ำเสีย และประปา Water supply	การก่อสร้าง การขุดลึก การขมยานครึ่ง Transport, storage Construction	การขนส่ง การขุดสร้าง การขุดลึก การขมยานครึ่ง Transport, storage Construction	การขนส่ง และ สถานที่เก็บสินค้า Transportation and storage	ที่พักและ บริการด้านอาหาร Accommodation and food service	กิจกรรมการ และการสื่อสาร Information and communication	กิจกรรมการเงินและ การประกันภัย Financial Intermediation									
ไม่มี	1,715.3	933.0	0.3	124.2	0.7	0.8	21.3	273.7	3.0	128.5	1.0	12.2	12.2	Available							
มี	531.0	42.8	-	1.4	-	-	0.9	3.5	-	3.6	-	-	-	Available							
ไม่มี	1,660.3	890.2	0.3	122.8	0.7	0.8	20.4	270.2	3.0	124.8	1.0	12.2	12.2	Not available							
มีงานประจำแต่ไม่ได้ทำงาน	64.0	49.4	-	4.3	-	-	2.4	3.4	-	2.9	-	0.2	0.2	With job not work							
มี	12.6	9.4	-	-	-	-	0.9	1.5	-	0.9	-	-	-	Available							
ไม่มี	51.4	40.0	-	4.3	-	-	1.5	1.9	-	2.0	-	0.2	0.2	Not available							
1-9 ชั่วโมง	92.8	86.9	-	-	-	-	-	4.0	-	0.6	-	-	-	1-9 hours							
มี	10.9	8.8	-	-	-	-	-	1.4	-	0.6	-	-	-	Available							
ไม่มี	82.0	78.1	-	-	-	-	-	2.6	-	-	-	-	-	Not available							
10-19 ชั่วโมง	236.1	218.5	-	2.7	-	-	0.3	8.6	-	4.4	-	-	-	10-19 hours							
มี	15.6	14.1	-	0.9	-	-	-	0.4	-	0.2	-	-	-	Available							
ไม่มี	220.5	204.4	-	1.9	-	-	0.3	8.2	-	4.3	-	-	-	Not available							
20-29 ชั่วโมง	282.6	247.8	-	6.1	-	-	3.8	10.6	-	7.9	-	0.2	0.2	20-29 hours							
มี	8.3	6.0	-	-	-	-	-	0.1	-	1.9	-	-	-	Available							
ไม่มี	274.3	241.9	-	6.1	-	-	3.8	10.4	-	6.0	-	0.2	0.2	Not available							
30-34 ชั่วโมง	165.5	130.7	-	12.0	-	-	0.5	8.0	0.6	8.7	-	-	-	30-34 hours							
มี	1.3	1.2	-	0.2	-	-	-	-	-	-	-	-	-	Available							
ไม่มี	164.1	129.6	-	11.8	-	-	0.5	8.0	0.6	8.7	-	0.2	0.2	Not available							
35-39 ชั่วโมง	194.4	73.5	-	10.5	0.5	0.8	0.3	20.2	0.3	11.0	0.1	2.2	2.2	35-39 hours							
มี	3.5	3.1	-	-	-	-	-	-	-	-	-	-	-	Available							
ไม่มี	190.8	70.4	-	10.5	0.5	0.8	0.3	20.2	0.3	11.0	0.1	2.2	2.2	Not available							
40-49 ชั่วโมง	470.2	95.5	-	78.3	0.2	-	11.0	118.3	1.8	59.9	0.4	6.9	6.9	40-49 hours							
มี	0.9	0.3	-	0.4	-	-	-	-	-	-	-	-	-	Available							
ไม่มี	469.3	95.2	-	78.0	0.2	-	11.0	118.3	1.8	59.9	0.4	6.9	6.9	Not available							
50 ชั่วโมงขึ้นไป	207.9	30.6	0.3	10.2	-	-	2.9	100.6	0.3	33.0	0.5	2.4	2.4	50 hours and over							
มี	-	-	-	-	-	-	-	-	-	-	-	-	-	Available							
ไม่มี	207.9	30.6	0.3	10.2	-	-	2.9	100.6	0.3	33.0	0.5	2.4	2.4	Not available							

ตารางที่ 10 จำนวนผู้จ้างงานที่ จ้างภาคานอุตสาหกรรม จำนวนชั่วโมงทำงานต่อสัปดาห์ การมีเวลาเหลือพอและต้องการทำงานเพิ่มขึ้น เขต และเขตการปกครอง ภาคใต้ (ต่อ)
TABLE 10 EMPLOYED PERSONS BY INDUSTRY, HOURS WORKED PER WEEK, AVAILABILITY FOR ADDITIONAL WORK, SEX AND AREA, SOUTHERN REGION (Contd.)

ไตรมาสที่ 4/2556 : Quarter 4/2013

นอกเขตเทศบาล NON-MUNICIPAL AREA

หน่วยเป็นพัน : In Thousands

จำนวนชั่วโมงทำงาน เพศ และ การมีเวลาเหลือพอ และต้องการทำงานเพิ่มขึ้น	อุตสาหกรรม (ต่อ) Industry (Contd.)										งานในครัวเรือน ส่วนบุคคล Activities of household	บริการด้านอื่นๆ Other service	กิจการของ องค์กร Extra- territorial	ไม่ทราบ Unknown	HOURS WORKED, SEX AND AVAILABILITY FOR ADDITIONAL WORK TOTAL (MALE)
	กิจกรรม อสังหาริมทรัพย์ Real estate activities	กิจกรรมทางวิชาชีพ วิทย์และเทคโนโลยี Professional/scientific technical activities	การบริหารสนับสนุน และป้องกันประเทศ Administrative and support service activities	การบริหารราชการ ป้องกันประเทศ Public admin- istration defence	การศึกษา Education	กิจกรรมด้านสุขภาพ งานสังคมสงเคราะห์ Health and social work	ศิลปะ ความบันเทิง และนันทนาการ Art, entertainment	การจ้างงาน งานสังคมสงเคราะห์ Health and social work	การศึกษ Education	การบริการด้านอื่นๆ Other service					
โดยรวม (ชาย)	0.4	8.2	18.1	83.3	40.7	6.4	5.7	27.8	0.3	-	-	-	-	-	-
มี	-	-	0.4	0.8	0.5	-	-	1.9	-	-	-	-	-	-	Available
ไม่มี	0.4	8.2	17.7	82.5	40.2	6.4	5.7	25.9	0.3	-	-	-	-	-	Not available
มีงานประจำแต่ไม่ได้ทำงาน	-	1.1	0.2	-	-	-	-	0.7	-	-	-	-	-	-	With job not work
มี	-	-	-	-	-	-	-	0.5	-	-	-	-	-	-	Available
ไม่มี	-	1.1	0.2	-	-	-	-	0.2	-	-	-	-	-	-	Not available
1-9 ชั่วโมง	-	-	-	0.8	-	-	-	-	-	-	-	-	-	-	1-9 hours
มี	-	-	-	-	-	-	-	-	-	-	-	-	-	-	Available
ไม่มี	-	-	-	0.8	-	-	-	-	-	-	-	-	-	-	Not available
10-19 ชั่วโมง	-	-	-	0.4	0.7	-	-	0.6	-	-	-	-	-	-	10-19 hours
มี	-	-	-	-	-	-	-	-	-	-	-	-	-	-	Available
ไม่มี	-	-	-	0.4	0.7	-	-	0.6	-	-	-	-	-	-	Not available
20-29 ชั่วโมง	0.1	-	2.0	2.1	1.2	-	1.3	1.1	-	-	-	-	-	-	20-29 hours
มี	-	-	0.4	-	-	-	-	0.5	-	-	-	-	-	-	Available
ไม่มี	0.1	-	1.6	2.1	1.2	-	1.3	0.6	-	-	-	-	-	-	Not available
30-34 ชั่วโมง	-	-	1.2	2.0	0.2	-	-	1.5	-	-	-	-	-	-	30-34 hours
มี	-	-	-	-	-	-	-	-	-	-	-	-	-	-	Available
ไม่มี	-	-	1.2	2.0	0.2	-	-	1.5	-	-	-	-	-	-	Not available
35-39 ชั่วโมง	-	2.9	1.4	29.4	19.2	3.0	0.6	4.4	-	-	-	-	-	-	35-39 hours
มี	-	-	-	0.8	-	-	-	-	-	-	-	-	-	-	Available
ไม่มี	-	2.9	1.4	28.7	19.2	3.0	0.6	4.4	-	-	-	-	-	-	Not available
40-49 ชั่วโมง	0.2	3.6	9.6	35.5	15.4	2.9	2.5	15.1	0.2	-	-	-	-	-	40-49 hours
มี	-	-	-	-	0.5	-	-	0.9	-	-	-	-	-	-	Available
ไม่มี	0.2	3.6	9.6	35.5	14.8	2.9	2.5	14.2	0.2	-	-	-	-	-	Not available
50 ชั่วโมงขึ้นไป	0.1	0.6	3.7	13.2	4.1	0.5	1.3	4.5	0.1	-	-	-	-	-	50 hours and over
มี	-	-	-	-	-	-	-	-	-	-	-	-	-	-	Available
ไม่มี	0.1	0.6	3.7	13.2	4.1	0.5	1.3	4.5	0.1	-	-	-	-	-	Not available

ตารางที่ 10 จำนวนผู้จ้างงานที่ จําแนกตามอุตสาหกรรม จำนวนชั่วโมงทำงานต่อสัปดาห์ การมีเวลาเหลือพอและต้องการทำงานเพิ่มขึ้น เขต และเขตการปกครอง ภาคใต้ (ต่อ)
TABLE 10 EMPLOYED PERSONS BY INDUSTRY, HOURS WORKED PER WEEK, AVAILABILITY FOR ADDITIONAL WORK, SEX AND AREA, SOUTHERN REGION (Contd.)

ไตรมาสที่ 4/2556 : Quarter 4/2013

นอกเขตเทศบาล NON-MUNICIPAL AREA

หน่วยเป็นพัน : In Thousands

จำนวนชั่วโมงทำงาน เพศ และ การมีเวลาเหลือพอ และต้องการทำงานเพิ่มขึ้น	อุตสาหกรรม (ต่อ) Industry (Contd.)										งานในครัวเรือน ส่วนบุคคล Activities of household	กิจการของ องค์กร Extra- territorial	ไม่ทราบ Unknown	HOURS WORKED, SEX AND AVAILABILITY FOR ADDITIONAL WORK TOTAL (FEMALE)	
	กิจกรรม อสังหาริมทรัพย์ Real estate activities	กิจกรรมทางวิชาชีพ วิทย์และเทคโนโลยี Professional/scientific technical activities	การบริหารสนับสนุน และป้องกันประเทศ Administrative and support service activities	การบริหารราชการ ป้องกันประเทศ Public admin- istration defence	การศึกษา Education	กิจกรรมด้านสุขภาพ งานสังคมสงเคราะห์ Health and social work	ศิลปะ ความบันเทิง และนันทนาการ Art, entertainment	บริการด้านอื่นๆ Other service	อุตสาหกรรม งานสังคมสงเคราะห์ Health and social work	การศึกษ Education					
ยอดรวม (หญิง)	1.5	7.5	14.9	36.2	82.3	40.6	3.6	23.3	5.0	-	-	-	-	-	-
มี	-	-	-	0.2	-	-	-	0.7	-	-	-	-	-	-	Available
ไม่มี	1.5	7.5	14.9	36.0	82.3	40.6	3.6	22.6	5.0	-	-	-	-	-	Not available
มีงานประจำแต่ไม่ได้ทำงาน	-	-	-	0.4	0.2	0.6	-	0.1	-	-	-	-	-	-	With job not work
มี	-	-	-	-	-	-	-	-	-	-	-	-	-	-	Available
ไม่มี	-	-	-	0.4	0.2	0.6	-	0.1	-	-	-	-	-	-	Not available
1-9 ชั่วโมง	-	-	-	-	-	0.6	-	0.7	-	-	-	-	-	-	1-9 hours
มี	-	-	-	-	-	-	-	-	-	-	-	-	-	-	Available
ไม่มี	-	-	-	-	-	0.6	-	0.7	-	-	-	-	-	-	Not available
10-19 ชั่วโมง	-	-	-	0.5	0.2	-	-	0.8	-	-	-	-	-	-	10-19 hours
มี	-	-	-	-	-	-	-	-	-	-	-	-	-	-	Available
ไม่มี	-	-	-	0.5	0.2	-	-	0.8	-	-	-	-	-	-	Not available
20-29 ชั่วโมง	-	-	-	0.3	1.7	1.4	0.3	2.3	-	-	-	-	-	-	20-29 hours
มี	-	-	-	-	-	-	-	0.3	-	-	-	-	-	-	Available
ไม่มี	-	-	-	0.3	1.7	1.4	0.3	2.1	-	-	-	-	-	-	Not available
30-34 ชั่วโมง	-	0.4	-	0.7	1.8	0.2	-	1.6	-	-	-	-	-	-	30-34 hours
มี	-	-	-	-	-	-	-	-	-	-	-	-	-	-	Available
ไม่มี	-	0.4	-	0.7	1.8	0.2	-	1.6	-	-	-	-	-	-	Not available
35-39 ชั่วโมง	-	2.8	1.1	21.7	39.3	7.5	-	2.6	-	-	-	-	-	-	35-39 hours
มี	-	-	-	-	-	-	-	0.4	-	-	-	-	-	-	Available
ไม่มี	-	2.8	1.1	21.7	39.3	7.5	-	2.2	-	-	-	-	-	-	Not available
40-49 ชั่วโมง	1.3	3.5	11.1	12.6	35.8	24.4	2.6	5.6	1.2	-	-	-	-	-	40-49 hours
มี	-	-	-	0.2	-	-	-	-	-	-	-	-	-	-	Available
ไม่มี	1.3	3.5	11.1	12.4	35.8	24.4	2.6	5.6	1.2	-	-	-	-	-	Not available
50 ชั่วโมงขึ้นไป	0.2	0.8	2.8	-	3.4	6.0	0.7	9.4	3.8	-	-	-	-	-	50 hours and over
มี	-	-	-	-	-	-	-	-	-	-	-	-	-	-	Available
ไม่มี	0.2	0.8	2.8	-	3.4	6.0	0.7	9.4	3.8	-	-	-	-	-	Not available

ตารางที่ 11 จำนวนผู้จ้างทำ งาน สถานะการทำงาน จำนวนชั่วโมงทำงานต่อสัปดาห์ การมีงานเลี้ยงและต้องทำงานเพิ่มขึ้น และเพศ ภาคใต้

จำนวนชั่วโมงทำงาน เพศ และ การมีงานเลี้ยง และต้องทำงานเพิ่มขึ้น	สถานภาพการทำงาน Work Status						การรวมกลุ่ม Members of Producers' Cooperatives	HOURS WORKED, SEX AND AVAILABILITY FOR ADDITIONAL WORK
	รวม Total	นายจ้าง Employer	ลูกจ้างรัฐบาล Government Employee	ลูกจ้างเอกชน Private Employee	ทำงานส่วนตัว Own Account Worker	จ่ายชดเชย ครอบครัว Unpaid Family Worker		
ชาย	3036.3	148.7	243.7	1,081.1	1,155.7	406.9	0.2	TOTAL (MALE)
มี	117.4	2.8	1.4	45.0	53.4	14.8	-	Available
ไม่มี	2918.9	145.9	242.3	1,036.0	1,102.3	392.1	0.2	Not available
มีงานประจำแต่ไม่ได้ทำงาน	125.0	4.7	0.0	53.7	65.7	0.8	-	With job not work
มี	39.1	0.9	-	17.7	20.6	-	-	Available
ไม่มี	85.9	3.9	0.0	36.1	45.1	0.8	-	Not available
1-9 ชั่วโมง	104.3	7.9	4.4	32.5	36.5	23.0	-	1-9 hours
มี	12.2	-	-	4.3	4.6	3.3	-	Available
ไม่มี	92.1	7.9	4.4	28.2	31.9	19.6	-	Not available
10-19 ชั่วโมง	332.0	25.0	1.4	66.5	169.9	69.0	0.2	10-19 hours
มี	35.3	0.0	-	10.0	19.6	5.7	-	Available
ไม่มี	296.6	25.0	1.4	56.4	150.3	63.3	0.2	Not available
20-29 ชั่วโมง	419.6	16.0	4.5	100.0	212.5	86.6	-	20-29 hours
มี	16.8	0.2	0.1	7.0	6.1	3.4	-	Available
ไม่มี	402.9	15.9	4.5	93.0	206.4	83.2	-	Not available
30-34 ชั่วโมง	284.9	8.6	2.8	67.7	145.1	60.8	-	30-34 hours
มี	7.0	-	-	1.9	1.8	1.6	-	Available
ไม่มี	277.9	8.6	2.8	65.8	143.3	59.2	-	Not available
35-39 ชั่วโมง	322.5	6.7	10.6	69.6	102.0	38.1	-	35-39 hours
มี	3.5	-	0.8	2.0	0.3	0.4	-	Available
ไม่มี	319.0	6.7	10.5	67.6	101.7	37.7	-	Not available
40-49 ชั่วโมง	1014.5	42.3	96.2	598.1	250.8	67.0	0.1	40-49 hours
มี	3.1	-	0.5	2.1	0.3	0.2	-	Available
ไม่มี	1011.4	42.3	95.7	595.9	250.5	66.8	0.1	Not available
50 ชั่วโมงขึ้นไป	433.6	37.4	28.3	133.1	173.1	61.8	-	50 hours and over
มี	0.4	-	-	-	0.2	0.3	-	Available
ไม่มี	433.2	37.4	28.3	133.1	172.9	61.5	-	Not available
หญิง	2373.9	63.0	238.8	739.5	690.2	640.0	2.5	TOTAL (FEMALE)
มี	58.8	-	0.3	26.9	19.5	12.0	-	Available
ไม่มี	2315.2	63.0	238.5	712.6	670.6	627.9	2.5	Not available
มีงานประจำแต่ไม่ได้ทำงาน	71.1	4.1	1.6	30.4	34.7	0.4	-	With job not work
มี	14.7	-	-	9.9	4.9	-	-	Available
ไม่มี	56.4	4.1	1.6	20.5	29.8	0.4	-	Not available
1-9 ชั่วโมง	135.4	11.0	2.6	37.5	46.5	37.8	-	1-9 hours
มี	11.3	-	-	5.0	4.2	2.1	-	Available
ไม่มี	124.1	11.0	2.6	32.6	42.3	35.6	-	Not available
10-19 ชั่วโมง	256.7	12.0	1.6	48.4	70.1	122.6	2.0	10-19 hours
มี	16.2	-	-	6.5	5.5	4.2	-	Available
ไม่มี	240.5	12.0	1.6	41.9	64.6	118.4	2.0	Not available
20-29 ชั่วโมง	324.4	5.1	4.4	72.5	99.3	142.9	0.2	20-29 hours
มี	9.0	-	0.1	2.8	3.8	2.5	-	Available
ไม่มี	315.4	5.1	4.3	69.8	95.6	140.4	0.2	Not available
30-34 ชั่วโมง	206.9	2.7	4.2	42.8	64.2	93.0	-	30-34 hours
มี	1.7	-	-	0.6	-	1.1	-	Available
ไม่มี	205.2	2.7	4.2	42.2	64.2	91.9	-	Not available
35-39 ชั่วโมง	276.0	3.0	110.0	46.0	61.3	55.6	-	35-39 hours
มี	4.2	-	-	2.0	0.3	1.9	-	Available
ไม่มี	271.8	3.0	110.0	44.0	61.1	53.7	-	Not available
40-49 ชั่วโมง	755.1	14.5	101.3	387.3	143.2	108.5	0.3	40-49 hours
มี	0.9	-	0.2	0.1	0.4	0.3	-	Available
ไม่มี	754.2	14.5	101.1	387.2	142.9	108.2	0.3	Not available
50 ชั่วโมงขึ้นไป	348.3	10.5	13.2	74.6	170.7	79.2	-	50 hours and over
มี	0.7	-	-	0.2	0.5	-	-	Available
ไม่มี	347.6	10.5	13.2	74.4	170.2	79.2	-	Not available

ไตรมาสที่ 4/2556 : Quarter 4/2013

หน่วยเป็นพัน : in Thousands

ตารางที่ 11 จำนวนผู้มีงานทำ จำแนกตามสถานภาพการทำงาน จำนวนชั่วโมงทำงานต่อสัปดาห์ การมีเวลาเหลือพอและต้องการทำงานเพิ่มขึ้น เขต และเขตการปกครอง ภาคใต้ (ต่อ)

TABLE 11 EMPLOYED PERSONS BY WORK STATUS, HOURS WORKED PER WEEK, AVAILABILITY FOR ADDITIONAL WORK, SEX AND AREA, SOUTHERN REGION (Contd.)

ไตรมาสที่ 4/2556 : Quarter 4/2013

ในเขตเทศบาล MUNICIPAL AREA

หน่วยเป็นพัน : In Thousands

จำนวนชั่วโมงทำงาน เพศ และ การมีเวลาเหลือพอ และต้องการทำงานเพิ่มขึ้น	สถานภาพการทำงาน Work Status										HOURS WORKED, SEX AND AVAILABILITY FOR ADDITIONAL WORK
	รวม Total	นายจ้าง Employer	ลูกจ้างรัฐบาล Government Employee	ลูกจ้างเอกชน Private Employee	Own Account Worker	ครอบครัว Unpaid Family Worker	การรวมกลุ่ม Members of Producers' Cooperatives	ชาย Male	หญิง Female	รวม Total	
ยอดรวม (ชาย)	788.2	51.4	98.7	304.4	236.4	97.2	0.2	0.2	0.2	0.2	TOTAL (MALE)
มี	7.9	0.4	0.1	2.5	3.1	1.9	-	-	-	-	Available
ไม่มี	780.2	51.0	98.6	301.9	233.3	95.3	0.2	0.2	0.2	0.2	Not available
มีงานประจำแต่ไม่ได้ทำงาน	8.5	0.6	0.0	3.7	4.3	-	-	-	-	-	With job not work
มี	2.0	0.2	-	0.7	1.1	-	-	-	-	-	Available
ไม่มี	6.5	0.4	0.0	3.0	3.2	-	-	-	-	-	Not available
1-9 ชั่วโมง	36.6	2.2	3.6	10.5	14.8	5.4	-	-	-	-	1-9 hours
มี	1.0	-	-	0.5	0.3	0.2	-	-	-	-	Available
ไม่มี	35.6	2.2	3.6	10.1	14.5	5.2	-	-	-	-	Not available
10-19 ชั่วโมง	29.3	3.7	0.0	4.8	13.1	7.5	0.2	0.2	0.2	0.2	10-19 hours
มี	1.8	0.0	-	0.4	1.0	0.3	-	-	-	-	Available
ไม่มี	27.5	3.6	0.0	4.4	12.1	7.2	0.2	0.2	0.2	0.2	Not available
20-29 ชั่วโมง	59.8	4.7	1.2	14.5	27.4	12.0	-	-	-	-	20-29 hours
มี	2.2	-	0.1	0.6	0.5	1.1	-	-	-	-	Available
ไม่มี	57.7	4.7	1.2	14.0	26.9	11.0	-	-	-	-	Not available
30-34 ชั่วโมง	53.9	1.8	0.5	12.1	27.1	12.4	-	-	-	-	30-34 hours
มี	0.4	0.2	-	0.2	0.1	-	-	-	-	-	Available
ไม่มี	53.4	1.6	0.5	11.9	27.0	12.4	-	-	-	-	Not available
35-39 ชั่วโมง	90.8	3.1	48.4	15.2	16.2	7.9	-	-	-	-	35-39 hours
มี	0.2	-	-	0.1	0.1	-	-	-	-	-	Available
ไม่มี	90.6	3.1	48.4	15.1	16.1	7.9	-	-	-	-	Not available
40-49 ชั่วโมง	340.3	19.4	37.6	190.0	67.1	26.1	0.1	0.1	0.1	0.1	40-49 hours
มี	0.0	-	-	0.0	-	-	-	-	-	-	Available
ไม่มี	340.3	19.4	37.6	190.0	67.1	26.1	0.1	0.1	0.1	0.1	Not available
50 ชั่วโมงขึ้นไป	169.0	16.1	7.2	53.5	66.5	25.9	-	-	-	-	50 hours and over
มี	0.3	-	-	-	-	0.3	-	-	-	-	Available
ไม่มี	168.8	16.1	7.2	53.5	66.5	25.6	-	-	-	-	Not available

ตารางที่ 11 จำนวนผู้มีงานทำ จำแนกตามสถานภาพการทำงาน จำนวนชั่วโมงทำงานต่อสัปดาห์ การมีเวลาเหลือพอและต้องการทำงานเพิ่มขึ้น เขต และเขตการปกครอง ภาคใต้ (ต่อ)

TABLE 11 EMPLOYED PERSONS BY WORK STATUS, HOURS WORKED PER WEEK, AVAILABILITY FOR ADDITIONAL WORK, SEX AND AREA, SOUTHERN REGION (Contd.)

ไตรมาสที่ 4/2556 : Quarter 4/2013

ในเขตเทศบาล MUNICIPAL AREA

หน่วยเป็นพัน : In Thousands

จำนวนชั่วโมงทำงาน เพศ และ การมีเวลาเหลือพอ และต้องการทำงานเพิ่มขึ้น	สถานภาพการทำงาน Work Status							HOURS WORKED, SEX AND AVAILABILITY FOR ADDITIONAL WORK
	รวม Total	นายจ้าง Employer	ลูกจ้างรัฐบาล Government Employee	ลูกจ้างเอกชน Private Employee	ทำงานส่วนตัว Own Account Worker	ช่วยธุรกิจ ครอบครัว Unpaid Family Worker	การรวมกลุ่ม Members of Producers' Cooperatives	
ยอดรวม (หญิง)	660.6	22.5	94.7	234.5	184.6	124.0	0.3	TOTAL (FEMALE)
มี	5.7	-	0.1	2.5	2.4	0.8	-	Available
ไม่มี	654.8	22.5	94.6	232.0	182.2	123.2	0.3	Not available
มีงานประจำแต่ไม่ได้ทำงาน	7.1	0.5	0.3	3.3	3.0	-	-	With job not work
มี	2.2	-	-	1.4	0.7	-	-	Available
ไม่มี	5.0	0.5	0.3	1.9	2.3	-	-	Not available
1-9 ชั่วโมง	42.5	2.9	2.0	17.5	13.2	6.9	-	1-9 hours
มี	0.5	-	-	0.2	0.1	0.1	-	Available
ไม่มี	42.1	2.9	2.0	17.3	13.1	6.8	-	Not available
10-19 ชั่วโมง	20.6	1.6	0.7	4.0	7.2	7.2	-	10-19 hours
มี	0.6	-	-	0.1	0.4	0.2	-	Available
ไม่มี	20.0	1.6	0.7	3.9	6.7	7.0	-	Not available
20-29 ชั่วโมง	41.9	1.3	1.3	10.2	15.6	13.5	-	20-29 hours
มี	0.7	-	0.1	0.2	0.3	0.2	-	Available
ไม่มี	41.1	1.3	1.2	10.1	15.3	13.3	-	Not available
30-34 ชั่วโมง	41.5	0.9	1.8	7.3	16.5	15.0	-	30-34 hours
มี	0.3	-	-	0.3	-	0.1	-	Available
ไม่มี	41.1	0.9	1.8	7.0	16.5	14.9	-	Not available
35-39 ชั่วโมง	81.6	1.1	42.4	10.9	17.6	9.6	-	35-39 hours
มี	0.7	-	-	0.1	0.3	0.3	-	Available
ไม่มี	81.0	1.1	42.4	10.8	17.3	9.3	-	Not available
40-49 ชั่วโมง	285.0	7.5	40.1	152.7	48.6	35.8	0.3	40-49 hours
มี	0.1	-	-	0.1	-	-	-	Available
ไม่มี	284.9	7.5	40.1	152.7	48.6	35.8	0.3	Not available
50 ชั่วโมงขึ้นไป	140.4	6.7	6.1	28.7	62.9	36.0	-	50 hours and over
มี	0.7	-	-	0.2	0.5	-	-	Available
ไม่มี	139.7	6.7	6.1	28.5	62.4	36.0	-	Not available

ตารางที่ 11 จำนวนผู้มีงานทำ จำแนกตามสถานภาพการทำงาน จำนวนชั่วโมงทำงานต่อสัปดาห์ การมีเวลาเหลือพอและต้องการทำงานเพิ่มขึ้น เขต และเขตการปกครอง ภาคใต้ (ต่อ)

TABLE 11 EMPLOYED PERSONS BY WORK STATUS, HOURS WORKED PER WEEK, AVAILABILITY FOR ADDITIONAL WORK, SEX AND AREA, SOUTHERN REGION (Contd.)

ไตรมาสที่ 4/2556 : Quarter 4/2013

นอกเขตเทศบาล NON-MUNICIPAL AREA

หน่วยเป็นพัน : In Thousands

จำนวนชั่วโมงทำงาน เพศ และ การมีเวลาเหลือพอ และต้องการทำงานเพิ่มขึ้น	รวม Total	สถานภาพการทำงาน Work Status						Hours Worked, Sex and Availability for Additional Work
		นายจ้าง Employer	ลูกจ้างรัฐบาล Government Employee	ลูกจ้างเอกชน Private Employee	ทำงานส่วนตัว Own Account Worker	ช่วยธุรกิจ ครอบครัว Unpaid Family Worker	การรวมกลุ่ม Producers' Cooperatives	
ยอดรวม (ชาย)	2,248.2	97.4	145.0	776.7	919.3	309.8	-	TOTAL (MALE)
มี	109.5	2.4	1.3	42.5	50.3	12.9	-	Available
ไม่มี	2,138.7	94.9	143.7	734.2	869.0	296.8	-	Not available
มีงานประจำแต่ไม่ได้ทำงาน	116.4	4.2	-	50.1	61.4	0.8	-	With job not work
มี	37.1	0.7	-	17.0	19.5	-	-	Available
ไม่มี	79.4	3.5	-	33.1	42.0	0.8	-	Not available
1-9 ชั่วโมง	67.7	5.7	0.8	22.0	21.7	17.5	-	1-9 hours
มี	11.2	-	-	3.8	4.3	3.1	-	Available
ไม่มี	56.5	5.7	0.8	18.2	17.4	14.4	-	Not available
10-19 ชั่วโมง	302.7	21.4	1.4	61.7	156.9	61.5	-	10-19 hours
มี	33.6	-	-	9.6	18.6	5.4	-	Available
ไม่มี	269.1	21.4	1.4	52.1	138.3	56.1	-	Not available
20-29 ชั่วโมง	359.8	11.4	3.3	85.4	185.2	74.6	-	20-29 hours
มี	14.6	0.2	-	6.4	5.7	2.3	-	Available
ไม่มี	345.2	11.2	3.3	79.0	179.5	72.2	-	Not available
30-34 ชั่วโมง	231.0	6.7	2.3	55.6	118.0	48.4	-	30-34 hours
มี	6.6	1.6	-	1.7	1.7	1.6	-	Available
ไม่มี	224.5	5.2	2.3	53.8	116.3	46.9	-	Not available
35-39 ชั่วโมง	231.8	3.6	57.7	54.4	85.8	30.2	-	35-39 hours
มี	3.3	-	0.8	1.9	0.2	0.4	-	Available
ไม่มี	228.5	3.6	57.0	52.5	85.6	29.8	-	Not available
40-49 ชั่วโมง	674.1	23.0	58.6	368.0	183.8	40.8	-	40-49 hours
มี	3.0	-	0.5	2.1	0.3	0.2	-	Available
ไม่มี	671.1	23.0	58.0	365.9	183.5	40.7	-	Not available
50 ชั่วโมงขึ้นไป	264.6	21.4	21.1	79.6	106.6	35.9	-	50 hours and over
มี	0.2	-	-	-	0.2	-	-	Available
ไม่มี	264.4	21.4	21.1	79.6	106.5	35.9	-	Not available

ตารางที่ 11 จำนวนผู้มีงานทำ จำนวนตามสถานภาพการทำงาน จำนวนชั่วโมงทำงานต่อสัปดาห์ การมีเวลาเหลือพอและต้องการทำงานเพิ่มขึ้น เขต และเขตการปกครอง ภาคใต้ (ต่อ)

TABLE 11 EMPLOYED PERSONS BY WORK STATUS, HOURS WORKED PER WEEK, AVAILABILITY FOR ADDITIONAL WORK, SEX AND AREA, SOUTHERN REGION (Contd.)

ไตรมาสที่ 4/2556 : Quarter 4/2013

นอกเขตเทศบาล NON-MUNICIPAL AREA

หน่วยเป็นพัน : In Thousands

จำนวนชั่วโมงทำงาน เพศ และ การมีเวลาเหลือพอ และต้องการทำงานเพิ่มขึ้น	รวม Total	สถานภาพการทำงาน Work Status						Hours Worked, Sex and Availability for Additional Work
		นายจ้าง Employer	ลูกจ้างรัฐบาล Government Employee	ลูกจ้างเอกชน Private Employee	ทำงานส่วนตัว Own Account Worker	ช่วยธุรกิจ ครอบครัว Unpaid Family Worker	การรวมกลุ่ม Producers' Cooperatives	
ยอดรวม (หญิง)	1,713.3	40.5	144.2	505.0	505.6	515.9	2.2	TOTAL (FEMALE)
มี	53.0	-	0.2	24.4	17.2	11.2	-	Available
ไม่มี	1,660.3	40.5	143.9	480.5	488.5	504.7	2.2	Not available
มีงานประจำแต่ไม่ได้ทำงาน	64.0	3.6	1.2	27.1	31.7	0.4	-	With job not work
มี	12.6	-	-	8.4	4.2	-	-	Available
ไม่มี	51.4	3.6	1.2	18.7	27.6	0.4	-	Not available
1-9 ชั่วโมง	92.8	8.1	0.6	20.1	33.3	30.8	-	1-9 hours
มี	10.9	-	-	4.8	4.1	2.0	-	Available
ไม่มี	82.0	8.1	0.6	15.3	29.2	28.8	-	Not available
10-19 ชั่วโมง	236.1	10.4	0.8	44.4	63.0	115.4	2.0	10-19 hours
มี	15.6	-	-	6.4	5.1	4.0	-	Available
ไม่มี	220.5	10.4	0.8	38.0	57.9	111.4	2.0	Not available
20-29 ชั่วโมง	282.6	3.8	3.1	62.3	83.8	129.4	0.2	20-29 hours
มี	8.3	-	-	2.6	3.5	2.2	-	Available
ไม่มี	274.3	3.8	3.1	59.7	80.3	127.1	0.2	Not available
30-34 ชั่วโมง	165.5	1.8	2.4	35.5	47.7	78.0	-	30-34 hours
มี	1.3	-	-	0.4	-	1.0	-	Available
ไม่มี	164.1	1.8	2.4	35.2	47.7	77.0	-	Not available
35-39 ชั่วโมง	194.4	1.9	67.6	35.1	43.7	46.1	-	35-39 hours
มี	3.5	-	-	1.9	-	1.7	-	Available
ไม่มี	190.8	1.9	67.6	33.2	43.7	44.4	-	Not available
40-49 ชั่วโมง	470.2	7.0	61.3	234.6	94.6	72.7	-	40-49 hours
มี	0.9	-	0.2	-	0.4	0.3	-	Available
ไม่มี	469.3	7.0	61.1	234.6	94.3	72.4	-	Not available
50 ชั่วโมงขึ้นไป	207.9	3.8	7.1	46.0	107.8	43.2	-	50 hours and over
มี	-	-	-	-	-	-	-	Available
ไม่มี	207.9	3.8	7.1	46.0	107.8	43.2	-	Not available

ตารางที่ 12 จำนวนผู้มีงานทำ จำแนกตามกลุ่มอายุ จำนวนชั่วโมงทำงานต่อสัปดาห์ การมีเวลาเหลือพอและต้องการทำงานเพิ่มขึ้น ภาคใต้

TABLE 12 EMPLOYED PERSONS BY AGE GROUP, HOURS WORKED PER WEEK, AVAILABILITY FOR ADDITIONAL WORK, SOUTHERN REGION

ไตรมาสที่ 4/2556 : Quarter 4/2013

หน่วยเป็นพัน : in Thousands

จำนวนชั่วโมงทำงาน และ การมีเวลาเหลือพอ และต้องการทำงานเพิ่มขึ้น	รวม						กลุ่มอายุ				HOURS WORKED, AND AVAILABILITY FOR ADDITIONAL WORK
	15-19	20-24	25-29	30-34	35-39	40-49	50-59	>= 60	TOTAL		
ยอดรวม	5,410.2	175.3	579.9	697.3	668.1	641.8	1,252.0	919.0	476.8	TOTAL	
มี	176.2	7.0	15.7	26.9	23.2	23.9	42.6	28.9	8.0	Available	
ไม่มี	5,234.1	168.3	564.2	670.4	645.0	617.9	1,209.4	890.1	468.8	Not available	
มีงานประจำแต่ไม่ได้ทำงาน	196.1	4.9	20.3	32.6	18.3	19.2	47.4	31.3	22.1	With job not work	
มี	53.8	1.7	6.8	5.4	6.7	7.1	14.5	8.8	2.8	Available	
ไม่มี	142.3	3.3	13.5	27.2	11.6	12.1	32.9	22.5	19.2	Not available	
1-9 ชั่วโมง	239.6	10.1	23.6	28.0	27.7	32.4	37.0	44.2	36.7	1-9 hours	
มี	23.5	2.5	1.7	3.0	2.1	4.8	5.3	2.6	1.6	Available	
ไม่มี	216.1	7.7	21.9	24.9	25.6	27.6	31.8	41.6	35.1	Not available	
10-19 ชั่วโมง	588.6	29.7	47.4	69.3	64.9	65.5	121.6	106.7	83.6	10-19 hours	
มี	51.5	2.2	1.1	9.9	5.6	6.6	12.4	12.3	1.5	Available	
ไม่มี	537.1	27.4	46.3	59.4	59.2	58.9	109.2	94.4	82.2	Not available	
20-29 ชั่วโมง	744.0	29.6	84.5	77.3	73.6	78.1	160.5	144.1	96.3	20-29 hours	
มี	25.8	0.5	4.4	4.0	4.3	3.0	5.7	2.6	1.3	Available	
ไม่มี	718.3	29.1	80.2	73.3	69.3	75.1	154.9	141.4	95.0	Not available	
30-34 ชั่วโมง	491.8	17.2	41.9	56.7	57.3	56.1	118.4	95.7	48.5	30-34 hours	
มี	8.7	0.1	-	2.4	2.8	1.0	1.4	0.6	0.3	Available	
ไม่มี	483.1	17.0	41.9	54.3	54.4	55.1	117.0	95.1	48.3	Not available	
35-39 ชั่วโมง	598.5	8.1	59.0	77.3	87.4	74.6	138.1	120.6	33.4	35-39 hours	
มี	7.7	-	1.8	0.9	1.5	0.5	1.7	1.3	-	Available	
ไม่มี	590.9	8.1	57.2	76.3	86.0	74.1	136.4	119.3	33.4	Not available	
40-49 ชั่วโมง	1,769.6	59.2	236.4	277.5	248.1	218.1	404.6	235.9	89.7	40-49 hours	
มี	4.0	-	0.0	1.2	0.1	0.7	0.9	0.6	0.6	Available	
ไม่มี	1,765.5	59.2	236.4	276.4	248.0	217.4	403.7	235.4	89.2	Not available	
50 ชั่วโมงขึ้นไป	782.0	16.5	66.9	78.6	90.9	97.9	224.3	140.5	66.4	50 hours and over	
มี	1.2	-	-	-	0.1	0.2	0.8	0.1	-	Available	
ไม่มี	780.8	16.5	66.9	78.6	90.8	97.6	223.6	140.4	66.4	Not available	

ตารางที่ 12 จำนวนผู้จ้างทำ งานตามกลุ่มอายุ จำนวนชั่วโมงทำงานต่อสัปดาห์ ภูมิภาคตอนใต้ของเอเชียตะวันออกเฉียงใต้ และเพศ ภาคใต้

TABLE 12 EMPLOYED PERSONS BY AGE GROUP, HOURS WORKED PER WEEK, AVAILABILITY FOR ADDITIONAL WORK AND SEX, SOUTHERN REGION

เพศ และ จำนวนชั่วโมงทำงาน และชั่วโมงทำงานต่อสัปดาห์	รวม	กลุ่มอายุ Age Group										SEX AND AVAILABILITY FOR ADDITIONAL WORK TOTAL(MALE)
		15-19	20-24	25-29	30-34	35-39	40-49	50-59	>= 60			
ชาย	Total	125.0	352.9	402.1	377.4	348.2	665.2	493.8	271.7			
มี		6.1	10.5	19.6	17.5	16.9	22.8	18.6	5.3			Available
ไม่มี		118.9	342.5	382.6	359.9	331.3	642.4	475.1	266.3			Not available
มีงานประจำแบบไม่เต็มเวลา		125.0	15.2	22.3	12.3	12.1	25.0	19.7	15.0			With job not work
มี		0.8	6.1	4.8	3.9	5.3	9.3	6.7	2.2			Available
ไม่มี		85.9	9.0	17.5	8.4	6.8	15.7	13.0	12.8			Not available
1-9 ชั่วโมง		6.4	10.2	12.7	10.8	16.2	15.3	18.0	14.9			1-9 hours
มี		2.5	0.2	1.0	3.3	1.1	2.5	1.1	0.2			Available
ไม่มี		3.9	9.9	11.7	9.3	12.8	12.8	16.9	14.7			Not available
10-19 ชั่วโมง		23.4	29.3	36.3	40.7	38.6	60.7	55.4	47.7			10-19 hours
มี		2.2	0.7	7.0	4.8	5.1	6.7	7.5	1.4			Available
ไม่มี		296.6	28.6	29.3	36.0	33.5	54.0	47.9	46.3			Not available
20-29 ชั่วโมง		19.8	53.8	54.0	43.7	38.8	78.8	72.2	58.5			20-29 hours
มี		16.8	2.9	3.1	3.5	1.7	2.4	1.7	1.1			Available
ไม่มี		402.9	51.0	19.3	40.2	37.1	76.4	70.5	57.5			Not available
30-34 ชั่วโมง		13.7	26.6	38.4	32.2	30.9	64.5	49.6	29.0			30-34 hours
มี		7.0	-	2.0	2.4	0.8	1.2	0.5	-			Available
ไม่มี		277.9	26.6	36.4	29.8	30.1	63.3	49.2	29.0			Not available
35-39 ชั่วโมง		6.8	39.0	36.9	44.6	34.7	75.3	65.5	19.7			35-39 hours
มี		3.5	0.5	0.5	1.5	-	0.2	0.8	-			Available
ไม่มี		319.0	38.6	36.4	43.1	34.7	75.1	64.7	19.7			Not available
40-49 ชั่วโมง		1,014.5	139.0	155.7	144.0	120.4	225.0	135.7	54.4			40-49 hours
มี		3.1	0.0	1.2	0.1	0.7	-	0.5	0.6			Available
ไม่มี		1,011.4	139.0	154.6	143.9	119.7	225.0	135.1	53.8			Not available
50 ชั่วโมงขึ้นไป		433.6	11.2	45.8	49.2	56.6	120.7	77.8	32.6			50 hours and over
มี		0.4	-	-	-	-	0.4	-	-			Available
ไม่มี		433.2	11.2	45.8	49.2	56.6	120.2	77.8	32.6			Not available
หญิง	Total	2,373.9	227.0	295.1	290.7	293.6	586.9	425.2	205.2			TOTAL(FEMALE)
มี		58.8	5.3	7.3	5.6	6.9	19.8	10.2	2.7			Available
ไม่มี		2,315.2	221.7	287.8	285.1	286.7	567.1	415.0	202.5			Not available
มีงานประจำแบบไม่เต็มเวลา		71.1	5.1	10.3	6.0	7.1	22.4	11.7	7.0			With job not work
มี		14.7	0.9	0.6	2.8	1.8	5.2	2.1	0.6			Available
ไม่มี		56.4	0.5	9.7	3.2	5.3	17.2	9.5	6.4			Not available
1-9 ชั่วโมง		135.4	13.4	15.2	16.9	16.2	21.8	26.2	21.9			1-9 hours
มี		11.3	1.4	2.0	0.6	1.5	2.8	1.5	1.5			Available
ไม่มี		124.1	12.0	13.3	16.3	14.8	19.0	24.7	20.4			Not available
10-19 ชั่วโมง		256.7	18.1	33.0	24.2	26.9	61.0	51.3	36.0			10-19 hours
มี		16.2	0.4	2.9	0.9	1.5	5.7	4.8	0.1			Available
ไม่มี		240.5	17.7	30.1	23.3	25.4	55.3	46.6	35.9			Not available
20-29 ชั่วโมง		324.4	30.7	23.3	29.9	39.3	81.7	71.9	37.8			20-29 hours
มี		9.0	1.5	1.0	0.8	1.3	3.2	1.0	0.3			Available
ไม่มี		315.4	29.2	22.3	29.1	38.0	78.5	70.9	37.6			Not available
30-34 ชั่วโมง		206.9	15.3	18.4	25.1	25.2	53.9	46.1	19.5			30-34 hours
มี		1.7	-	0.5	0.4	0.2	0.2	0.2	0.3			Available
ไม่มี		205.2	15.3	17.9	24.7	25.0	53.8	45.9	19.2			Not available
35-39 ชั่วโมง		276.0	20.0	40.4	42.8	39.9	62.8	55.1	13.8			35-39 hours
มี		4.2	1.4	0.4	-	0.5	1.5	0.5	-			Available
ไม่มี		271.8	18.6	40.0	42.8	39.5	61.3	54.6	13.8			Not available
40-49 ชั่วโมง		755.1	97.4	121.8	104.1	97.7	179.6	100.3	35.4			40-49 hours
มี		0.9	-	-	-	-	0.9	0.1	-			Available
ไม่มี		754.2	97.4	121.8	104.1	97.7	178.7	100.2	35.4			Not available
50 ชั่วโมงขึ้นไป		348.3	5.4	32.7	41.7	41.3	103.7	62.7	33.9			50 hours and over
มี		0.7	-	-	0.1	0.2	0.3	0.1	-			Available
ไม่มี		347.6	5.4	32.7	41.6	41.0	103.3	62.7	33.9			Not available

ในหน่วยพัน ใน Thousands

ตารางที่ 12 จำนวนผู้มีงานทำ จำแนกตามกลุ่มอายุ จำนวนชั่วโมงทำงานต่อสัปดาห์ การมีเวลาเหลือพอและต้องการทำงานเพิ่มขึ้น เขต และเขตการปกครอง ภาคใต้ (ต่อ)

TABLE 12 EMPLOYED PERSONS BY AGE GROUP, HOURS WORKED PER WEEK, AVAILABILITY FOR ADDITIONAL WORK, SEX AND AREA, SOUTHERN REGION (Contd.)

ไตรมาสที่ 4/2556 : Quarter 4/2013

หน่วยเป็นพัน : in Thousands

จำนวนชั่วโมงทำงาน เพศ และ การมีเวลาเหลือพอ และต้องการทำงานเพิ่มขึ้น	รวม	ในเขตเทศบาล MUNICIPAL AREA							HOURS WORKED, SEX AND AVAILABILITY FOR ADDITIONAL WORK	
		15-19	20-24	25-29	30-34	35-39	40-49	50-59		>= 60
ยอดรวม(ชาย)	788.2	24.7	83.5	104.8	100.2	97.4	183.8	136.3	57.5	TOTAL(MALE)
มี	7.9	0.6	0.9	1.4	1.3	1.1	1.4	0.8	0.4	Available
ไม่มี	780.2	24.1	82.6	103.4	98.9	96.4	182.3	135.5	57.1	Not available
มีงานประจำแต่ไม่ได้ทำงาน	8.5	0.2	0.7	1.2	1.3	0.7	1.6	1.8	1.1	With job not work
มี	2.0	0.0	0.2	0.2	0.5	0.3	0.3	0.3	0.2	Available
ไม่มี	6.5	0.2	0.5	1.0	0.7	0.4	1.3	1.5	0.9	Not available
1-9 ชั่วโมง	36.6	0.5	3.5	4.5	4.7	6.1	6.9	6.5	3.9	1-9 hours
มี	1.0	0.1	0.1	0.2	0.3	-	0.1	0.2	-	Available
ไม่มี	35.6	0.4	3.4	4.3	4.4	6.1	6.7	6.3	3.9	Not available
10-19 ชั่วโมง	29.3	3.2	1.8	3.5	2.6	3.3	4.6	5.4	4.9	10-19 hours
มี	1.8	0.2	0.1	0.3	0.1	0.6	0.3	0.1	0.1	Available
ไม่มี	27.5	3.0	1.7	3.2	2.5	2.6	4.4	5.4	4.8	Not available
20-29 ชั่วโมง	59.8	2.7	7.5	6.0	6.7	7.5	10.8	10.4	8.2	20-29 hours
มี	2.2	0.1	0.6	0.6	0.2	0.1	0.2	0.3	0.1	Available
ไม่มี	57.7	2.6	7.0	5.4	6.5	7.4	10.6	10.1	8.1	Not available
30-34 ชั่วโมง	53.9	1.2	6.2	7.6	7.3	4.5	11.3	10.0	5.9	30-34 hours
มี	0.4	0.1	-	-	-	-	0.3	-	-	Available
ไม่มี	53.4	1.0	6.2	7.6	7.3	4.5	11.0	10.0	5.9	Not available
35-39 ชั่วโมง	90.8	1.3	6.0	13.2	10.4	9.6	21.7	24.3	4.2	35-39 hours
มี	0.2	-	-	0.1	0.1	-	-	-	-	Available
ไม่มี	90.6	1.3	6.0	13.1	10.3	9.6	21.7	24.3	4.2	Not available
40-49 ชั่วโมง	340.3	11.5	43.5	50.2	47.9	44.2	79.8	45.0	18.2	40-49 hours
มี	0.0	-	0.0	-	-	-	-	-	-	Available
ไม่มี	340.3	11.5	43.4	50.2	47.9	44.2	79.8	45.0	18.2	Not available
50 ชั่วโมงขึ้นไป	169.0	4.1	14.4	18.7	19.2	21.5	47.2	32.9	11.1	50 hours and over
มี	0.3	-	-	-	-	-	0.3	-	-	Available
ไม่มี	168.8	4.1	14.4	18.7	19.2	21.5	46.9	32.9	11.1	Not available

ตารางที่ 12 จำนวนผู้มีงานทำ จำแนกตามกลุ่มอายุ จำนวนชั่วโมงทำงานต่อสัปดาห์ การมีเวลาเหลือพอและต้องการทำงานเพิ่มขึ้น เขต และเขตการปกครอง ภาคใต้ (ต่อ)

TABLE 12 EMPLOYED PERSONS BY AGE GROUP, HOURS WORKED PER WEEK, AVAILABILITY FOR ADDITIONAL WORK, SEX AND AREA, SOUTHERN REGION (Contd.)

ไตรมาสที่ 4/2556 : Quarter 4/2013

หน่วยเป็นพัน : in Thousands

จำนวนชั่วโมงทำงาน เพศ และ การมีเวลาเหลือพอ และต้องการทำงานเพิ่มขึ้น	รวม	ในเขตเทศบาล MUNICIPAL AREA							HOURS WORKED, SEX AND AVAILABILITY FOR ADDITIONAL WORK	
		15-19	20-24	25-29	30-34	35-39	40-49	50-59		>= 60
ยอดรวม(หญิง)	660.6	11.5	56.3	87.5	87.8	87.3	167.5	113.7	49.0	TOTAL(FEMALE)
มี	5.7	-	0.8	0.5	0.9	1.0	1.5	0.6	0.5	Available
ไม่มี	654.8	11.5	55.5	87.0	86.9	86.3	166.1	113.1	48.5	Not available
มีงานประจำแต่ไม่ได้ทำงาน	7.1	-	0.3	1.3	0.8	0.8	1.8	1.1	0.9	With job not work
มี	2.2	-	0.2	0.4	0.5	0.4	0.2	0.3	0.1	Available
ไม่มี	5.0	-	0.1	0.9	0.3	0.5	1.6	0.8	0.8	Not available
1-9 ชั่วโมง	42.5	1.3	3.8	6.3	7.2	5.8	8.1	5.8	4.3	1-9 hours
มี	0.5	-	-	0.2	0.2	-	0.2	-	0.1	Available
ไม่มี	42.1	1.3	3.8	6.3	7.0	5.8	7.9	5.8	4.2	Not available
10-19 ชั่วโมง	20.6	1.2	1.3	2.0	1.5	2.4	4.9	3.5	3.8	10-19 hours
มี	0.6	-	0.1	-	0.1	0.2	0.1	0.1	0.1	Available
ไม่มี	20.0	1.2	1.2	2.0	1.5	2.2	4.7	3.4	3.7	Not available
20-29 ชั่วโมง	41.9	0.6	4.6	3.2	4.2	3.9	11.4	9.1	5.0	20-29 hours
มี	0.7	-	0.4	-	0.0	-	0.3	0.0	0.0	Available
ไม่มี	41.1	0.6	4.2	3.2	4.2	3.9	11.1	9.1	4.9	Not available
30-34 ชั่วโมง	41.5	0.6	2.2	3.5	5.3	5.2	11.7	8.3	4.7	30-34 hours
มี	0.3	-	-	0.1	-	-	-	-	0.3	Available
ไม่มี	41.1	0.6	2.2	3.4	5.3	5.2	11.7	8.3	4.4	Not available
35-39 ชั่วโมง	81.6	0.3	3.3	13.2	9.5	12.8	20.2	18.5	3.9	35-39 hours
มี	0.7	-	0.1	-	-	0.2	0.3	0.1	-	Available
ไม่มี	81.0	0.3	3.1	13.2	9.5	12.6	19.9	18.4	3.9	Not available
40-49 ชั่วโมง	285.0	4.9	31.4	43.0	40.0	39.3	69.3	42.8	14.3	40-49 hours
มี	0.1	-	-	-	-	-	-	0.1	-	Available
ไม่มี	284.9	4.9	31.4	43.0	40.0	39.3	69.3	42.7	14.3	Not available
50 ชั่วโมงขึ้นไป	140.4	2.6	9.5	15.0	19.2	17.1	40.0	24.8	12.2	50 hours and over
มี	0.7	-	-	-	0.1	0.2	0.3	0.1	-	Available
ไม่มี	139.7	2.6	9.5	15.0	19.1	16.9	39.7	24.7	12.2	Not available

ตารางที่ 12 จำนวนผู้มีงานทำ จำนวนชั่วโมงทำงานต่อสัปดาห์ การมีเวลาเหลือพอและต้องการทำงานเพิ่มขึ้น เพศ และเขตการปกครอง ภาคใต้ (ต่อ)
TABLE 12 EMPLOYED PERSONS BY AGE GROUP, HOURS WORKED PER WEEK, AVAILABILITY FOR ADDITIONAL WORK, SEX AND AREA, SOUTHERN REGION (Contd.)

จำนวนชั่วโมงทำงาน เพศ และ การมีเวลาเหลือพอ และต้องการทำงานเพิ่มขึ้น	รวม	นอกเขตเทศบาล NON-MUNICIPAL AREA							HOURS WORKED, SEX AND AVAILABILITY FOR ADDITIONAL WORK
		15-19	20-24	25-29	30-34	35-39	40-49	50-59	
ยอดรวม(ชาย)	2,248.2	269.4	297.4	277.2	250.8	481.4	357.5	214.2	TOTAL(MALE)
มี	109.5	9.5	18.2	16.2	15.9	21.4	17.9	4.9	Available
ไม่มี	2,138.7	259.9	279.2	261.0	234.9	460.1	339.6	209.3	Not available
มีงานประจำแต่ไม่ได้ทำงาน	116.4	14.5	21.1	11.0	11.4	23.4	17.9	14.0	With job not work
มี	37.1	6.0	4.6	3.3	5.0	9.0	6.4	2.0	Available
ไม่มี	79.4	8.5	16.5	7.7	6.4	14.4	11.5	12.0	Not available
1-9 ชั่วโมง	67.7	6.7	8.2	6.1	10.0	8.4	11.5	10.9	1-9 hours
มี	11.2	0.2	0.9	1.1	3.3	2.4	0.9	0.2	Available
ไม่มี	56.5	6.6	7.4	5.0	6.7	6.1	10.6	10.8	Not available
10-19 ชั่วโมง	302.7	27.5	32.9	38.1	35.4	56.0	49.9	42.8	10-19 hours
มี	33.6	0.6	6.8	4.6	4.5	6.4	7.4	1.3	Available
ไม่มี	269.1	26.9	26.1	33.5	30.9	49.6	42.5	41.5	Not available
20-29 ชั่วโมง	359.8	46.3	48.0	37.0	31.3	68.0	61.8	50.3	20-29 hours
มี	14.6	2.3	2.5	3.2	1.6	2.2	1.4	0.9	Available
ไม่มี	345.2	44.0	45.5	33.7	29.7	65.8	60.4	49.4	Not available
30-34 ชั่วโมง	231.0	20.5	30.8	24.9	26.4	53.3	39.6	23.1	30-34 hours
มี	6.6	-	2.0	2.4	0.8	0.9	0.5	-	Available
ไม่มี	224.5	20.5	28.9	22.4	25.6	52.3	39.2	23.1	Not available
35-39 ชั่วโมง	231.8	33.0	23.7	34.2	25.1	53.7	41.2	15.4	35-39 hours
มี	3.3	0.5	0.4	1.4	-	0.2	0.8	-	Available
ไม่มี	228.5	32.6	23.3	32.8	25.1	53.4	40.4	15.4	Not available
40-49 ชั่วโมง	674.1	95.5	105.6	96.1	76.2	145.2	90.7	36.2	40-49 hours
มี	3.0	-	1.2	0.1	0.7	-	0.5	0.6	Available
ไม่มี	671.1	95.5	104.4	96.0	75.5	145.2	90.2	35.6	Not available
50 ชั่วโมงขึ้นไป	264.6	25.4	27.1	30.0	35.1	73.5	44.9	21.5	50 hours and over
มี	0.2	-	-	-	-	0.2	-	-	Available
ไม่มี	264.4	25.4	27.1	30.0	35.1	73.3	44.9	21.5	Not available

ไตรมาสที่ 4/2556 : Quarter 4/2013

หน่วยเป็นพัน : In Thousands

ตารางที่ 12 จำนวนผู้มีงานทำ จำแนกตามกลุ่มอายุ จำนวนชั่วโมงทำงานต่อสัปดาห์ การมีเวลาเหลือพอและต้องการทำงานเพิ่มขึ้น เพศ และเขตการปกครอง ภาคใต้ (ต่อ)
TABLE 12 EMPLOYED PERSONS BY AGE GROUP, HOURS WORKED PER WEEK, AVAILABILITY FOR ADDITIONAL WORK, SEX AND AREA, SOUTHERN REGION (Contd.)

จำนวนชั่วโมงทำงาน เพศ และ การมีเวลาเหลือพอ และต้องการทำงานเพิ่มขึ้น	รวม	นอกเขตเทศบาล NON-MUNICIPAL AREA							HOURS WORKED, SEX AND AVAILABILITY FOR ADDITIONAL WORK
		15-19	20-24	25-29	30-34	35-39	40-49	50-59	
ยอดรวม(หญิง)	1,713.3	170.7	207.6	203.0	206.3	419.3	311.5	156.2	TOTAL(FEMALE)
มี	53.0	4.5	6.8	4.8	6.0	18.3	9.6	2.2	Available
ไม่มี	1,660.3	166.3	200.8	198.2	200.3	401.0	301.8	154.0	Not available
มีงานประจำแต่ไม่ได้ทำงาน	64.0	4.8	9.0	5.2	6.3	20.6	10.5	6.1	With job not work
มี	12.6	0.4	0.2	2.3	1.5	5.0	1.8	0.5	Available
ไม่มี	51.4	4.4	8.8	2.9	4.8	15.6	8.7	5.6	Not available
1-9 ชั่วโมง	92.8	9.7	8.9	9.7	10.5	13.7	20.4	17.6	1-9 hours
มี	10.9	1.4	2.0	0.4	1.5	2.6	1.5	1.4	Available
ไม่มี	82.0	8.3	6.9	9.3	9.0	11.1	18.9	16.2	Not available
10-19 ชั่วโมง	236.1	16.8	31.0	22.6	24.5	56.1	47.8	32.1	10-19 hours
มี	15.6	0.3	2.9	0.8	1.3	5.6	4.7	-	Available
ไม่มี	220.5	16.5	28.1	21.8	23.2	50.5	43.1	32.1	Not available
20-29 ชั่วโมง	282.6	26.2	20.1	25.7	35.4	70.3	62.8	32.9	20-29 hours
มี	8.3	1.1	1.0	0.8	1.3	2.9	1.0	0.2	Available
ไม่มี	274.3	25.1	19.1	24.9	34.2	67.3	61.9	32.6	Not available
30-34 ชั่วโมง	165.5	2.9	13.0	14.9	19.8	42.2	37.9	14.8	30-34 hours
มี	1.3	-	0.4	0.4	0.2	0.2	0.2	-	Available
ไม่มี	164.1	2.9	13.0	14.5	19.4	42.0	37.7	14.8	Not available
35-39 ชั่วโมง	194.4	1.0	16.7	27.2	33.3	42.6	36.6	9.9	35-39 hours
มี	3.5	1.2	0.4	-	0.3	1.2	0.4	-	Available
ไม่มี	190.8	1.0	15.5	26.8	33.3	41.4	36.1	9.9	Not available
40-49 ชั่วโมง	470.2	14.0	66.0	78.8	64.1	110.3	57.5	21.1	40-49 hours
มี	0.9	-	-	-	-	0.9	-	-	Available
ไม่มี	469.3	14.0	66.0	78.8	64.1	109.4	57.5	21.1	Not available
50 ชั่วโมงขึ้นไป	207.9	2.8	17.5	17.8	22.5	63.6	37.9	21.7	50 hours and over
มี	-	-	-	-	-	-	-	-	Available
ไม่มี	207.9	2.8	17.5	17.8	22.5	63.6	37.9	21.7	Not available

ไตรมาสที่ 4/2556 : Quarter 4/2013

หน่วยเป็นพัน : In Thousands

ตารางที่ 13 จำนวนผู้ว่างงาน ที่ทำงานทำ จำแนกตามระยะเวลาที่ทำงานทำ ระดับการศึกษาที่สำเร็จ ภาคใต้

TABLE 13 UNEMPLOYED PERSONS, SEEKING JOP BY DURATION OF SEEKING JOP, LEVEL OF EDUCATIONAL ATTAINMENT, SOUTHERN REGION

ไตรมาสที่ 4/2556 : Quarter 4/2013

หน่วยเป็น千人 : Person

ระดับการศึกษาที่สำเร็จ	ระยะเวลาที่ทำงานทำ							LEVEL OF EDUCATIONAL ATTAINMENT
	< 1 เดือน	1 - 2.9 เดือน	3 - 5.9 เดือน	6 - 8.9 เดือน	9 - 11.9 เดือน	>=12 เดือน	ไม่ทราบ	
Total	Month	Months	Months	Months	Months	Months	Months	Unknown
ยอดรวม	4,124	2,345	1,289	141	-	945	-	TOTAL
ไม่มีการศึกษา	83	-	-	-	-	-	-	No education
ต่ำกว่าประถมศึกษา	-	-	-	-	-	-	-	Less than Elementary
ประถมศึกษา	3,129	1,411	-	-	-	-	-	Elementary
มัธยมศึกษาตอนต้น	838	80	-	103	-	-	-	Lower Secondary
มัธยมศึกษาตอนปลาย	-	645	-	38	-	945	-	Upper Secondary Level
สายสามัญ	-	645	-	38	-	-	-	General/Academic
สายอาชีพศึกษา	-	-	-	-	-	945	-	Vocational
สายวิชาการศึกษา	-	-	-	-	-	-	-	Teacher Training
อุดมศึกษา	75	208	909	-	-	-	-	Higher Level
สายวิชาการ	75	79	909	-	-	-	-	Academic
สายวิชาชีพ	-	-	-	-	-	-	-	Higher Technical Education
สายวิชาการศึกษา	-	129	-	-	-	-	-	Teacher Training
อื่นๆ ^{1/}	-	-	-	-	-	-	-	Others
ไม่ทราบ	-	-	381	-	-	-	-	Unknown

1/ รวมอาชีพระยะสั้น Including Short Course Vocational

ตารางที่ 13 จำนวนผู้ว่างงาน ที่ทำงาน จำแนกตามระยะเวลาที่ทำงาน ระดับการศึกษาที่สำเร็จ และเพศ ภาคใต้

TABLE 13 UNEMPLOYED PERSONS, SEEKING JOB BY DURATION OF SEEKING JOB, LEVEL OF EDUCATIONAL ATTAINMENT AND SEX, SOUTHERN REGION

ไตรมาสที่ 4/2556 : Quarter 4/2013

หน่วยเป็นคน : Person

ระดับการศึกษาที่สำเร็จ	รวม	ระยะเวลาที่ทำงานทำ							Duration of seeking job			LEVEL OF EDUCATIONAL ATTAINMENT	
		< 1 เดือน	1 - 2.9 เดือน	3 - 5.9 เดือน	6 - 8.9 เดือน	9 - 11.9 เดือน	>=12 เดือน	ไม่ทราบ	Months	Months	Months		Unknown
		Month	Months	Months	Months	Months	Months	Months	Months	Months	Months		Months
ชาย	5,219	2,975	1,541	600	103	-	-	-	-	-	-	MALE	
ไม่มีการศึกษา	83	83	-	-	-	-	-	-	-	-	-	No education	
ต่ำกว่าประถมศึกษา	-	-	-	-	-	-	-	-	-	-	-	Less than Elementary	
ประถมศึกษา	3,745	2,817	928	-	-	-	-	-	-	-	-	Elementary	
มัธยมศึกษาตอนต้น	183	-	80	-	103	-	-	-	-	-	-	Lower Secondary	
มัธยมศึกษาตอนปลาย	533	-	533	-	-	-	-	-	-	-	-	Upper Secondary Level	
สายสามัญ	533	-	533	-	-	-	-	-	-	-	-	General/Academic	
สายอาชีพศึกษา	-	-	-	-	-	-	-	-	-	-	-	Vocational	
สายวิชาการศึกษา	-	-	-	-	-	-	-	-	-	-	-	Teacher Training	
อุดมศึกษา	675	75	-	600	-	-	-	-	-	-	-	Higher Level	
สายวิชาการ	675	75	-	600	-	-	-	-	-	-	-	Academic	
สายวิชาชีพ	-	-	-	-	-	-	-	-	-	-	-	Higher Technical Education	
สายวิชาการศึกษา	-	-	-	-	-	-	-	-	-	-	-	Teacher Training	
อื่นๆ ^{1/}	-	-	-	-	-	-	-	-	-	-	-	Others	
ไม่ทราบ	-	-	-	-	-	-	-	-	-	-	-	Unknown	
หญิง	3,626	1,150	804	689	38	945	-	-	-	-	-	FEMALE	
ไม่มีการศึกษา	-	-	-	-	-	-	-	-	-	-	-	No education	
ต่ำกว่าประถมศึกษา	-	-	-	-	-	-	-	-	-	-	-	Less than Elementary	
ประถมศึกษา	796	312	484	-	-	-	-	-	-	-	-	Elementary	
มัธยมศึกษาตอนต้น	838	838	-	-	-	-	-	-	-	-	-	Lower Secondary	
มัธยมศึกษาตอนปลาย	1,096	-	112	-	38	945	-	-	-	-	-	Upper Secondary Level	
สายสามัญ	151	-	112	-	38	-	-	-	-	-	-	General/Academic	
สายอาชีพศึกษา	945	-	-	-	-	945	-	-	-	-	-	Vocational	
สายวิชาการศึกษา	-	-	-	-	-	-	-	-	-	-	-	Teacher Training	
อุดมศึกษา	516	-	208	308	-	-	-	-	-	-	-	Higher Level	
สายวิชาการ	387	-	79	308	-	-	-	-	-	-	-	Academic	
สายวิชาชีพ	-	-	-	-	-	-	-	-	-	-	-	Higher Technical Education	
สายวิชาการศึกษา	129	-	129	-	-	-	-	-	-	-	-	Teacher Training	
อื่นๆ ^{1/}	-	-	-	-	-	-	-	-	-	-	-	Others	
ไม่ทราบ	381	-	-	381	-	-	-	-	-	-	-	Unknown	

1/ รวมอาชีพระยะสั้น Including Short Course Vocational

ตารางที่ 13 จำนวนผู้ว่างงาน ที่ทำงานทำ จำแนกตามระยะเวลาที่ทำงานทำ ระดับการศึกษาที่สำเร็จ เพศ และเขตการปกครอง ภาคใต้ (ต่อ)

TABLE 13 UNEMPLOYED PERSONS, SEEKING JOP BY DURATION OF SEEKING JOP, LEVEL OF EDUCATIONAL ATTAINMENT, SEX AND AREA, SOUTHERN REGION (Contd.)

ไตรมาสที่ 4/2556 : Quarter 4/2013

ในเขตเทศบาล MUNICIPAL AREA

หน่วยเป็นคน : Person

ระดับการศึกษาที่สำเร็จ	รวม	ระยะเวลาที่ทำงานทำ Duration of seeking job						LEVEL OF EDUCATIONAL ATTAINMENT	
		< 1 เดือน	1 - 2.9 เดือน	3 - 5.9 เดือน	6 - 8.9 เดือน	9 - 11.9 เดือน	>=12 เดือน	ไม่ทราบ	Unknown
Total	Month	Months	Months	Months	Months	Months	Months	Months	Unknown
ยอดรวมชาย	1,695	288	689	141	-	-	-	TOTAL	-
ไม่มีการศึกษา	447	80	-	103	-	-	-	MALE	-
ต่ำกว่าประถมศึกษา	83	-	-	-	-	-	-	No education	-
ประถมศึกษาตอนต้น	107	-	-	-	-	-	-	Less than Elementary	-
มัธยมศึกษาตอนปลาย	183	80	-	103	-	-	-	Elementary	-
สายสามัญ	-	-	-	-	-	-	-	Lower Secondary	-
สายอาชีพศึกษา	-	-	-	-	-	-	-	Upper Secondary Level	-
สายวิชาการศึกษา	-	-	-	-	-	-	-	General/Academic	-
อุดมศึกษา	75	75	-	-	-	-	-	Vocational	-
สายวิชาการ	75	75	-	-	-	-	-	Teacher Training	-
สายวิชาชีพ	-	-	-	-	-	-	-	Higher Level	-
สายวิชาการศึกษา	-	-	-	-	-	-	-	Academic	-
อื่นๆ ^{1/}	-	-	-	-	-	-	-	Higher Technical Education	-
ไม่ทราบ	-	-	-	-	-	-	-	Teacher Training	-
หญิง	1,247	208	689	38	-	-	-	Others ^{1/}	-
ไม่มีการศึกษา	-	-	-	-	-	-	-	Unknown	-
ต่ำกว่าประถมศึกษา	-	-	-	-	-	-	-	FEMALE	-
ประถมศึกษา	312	312	-	-	-	-	-	No education	-
มัธยมศึกษาตอนต้น	-	-	-	-	-	-	-	Less than Elementary	-
มัธยมศึกษาตอนปลาย	38	-	-	-	-	-	-	Elementary	-
สายสามัญ	38	-	-	-	-	-	-	Lower Secondary	-
สายอาชีพศึกษา	-	-	-	-	-	-	-	Upper Secondary Level	-
สายวิชาการศึกษา	-	-	-	-	-	-	-	General/Academic	-
อุดมศึกษา	516	208	308	-	-	-	-	Vocational	-
สายวิชาการ	387	79	308	-	-	-	-	Teacher Training	-
สายวิชาชีพ	-	-	-	-	-	-	-	Higher Level	-
สายวิชาการศึกษา	129	129	-	-	-	-	-	Academic	-
อื่นๆ ^{1/}	-	-	-	-	-	-	-	Higher Technical Education	-
ไม่ทราบ	381	-	381	-	-	-	-	Teacher Training	-
								Others ^{1/}	-
								Unknown	-

1/ รวมอาชีพระยะสั้น Including Short Course Vocational

ตารางที่ 13 จำนวนผู้ว่างงาน ที่ทำงานทำ จำแนกตามระยะเวลาที่ทำงานทำ ระดับการศึกษาที่สำเร็จ เพศ และเขตการปกครอง ภาคใต้ (ต่อ)

TABLE 13 UNEMPLOYED PERSONS, SEEKING JOP BY DURATION OF SEEKING JOP, LEVEL OF EDUCATIONAL ATTAINMENT, SEX AND AREA, SOUTHERN REGION (Contd.)

ไตรมาสที่ 4/2556 : Quarter 4/2013

นอกเขตเทศบาล NON-MUNICIPAL AREA

หน่วยเป็นคน : Person

ระดับการศึกษาที่สำเร็จ	รวม	ระยะเวลาที่ทำงานทำ Duration of seeking job						LEVEL OF	
		< 1 เดือน	1 - 2.9 เดือน	3 - 5.9 เดือน	6 - 8.9 เดือน	9 - 11.9 เดือน	>=12 เดือน	ไม่ทราบ	EDUCATIONAL ATTAINMENT
Total	Month	Months	Months	Months	Months	Months	Months	Unknown	
ยอดรวม	7,150	3,547	2,057	600	-	-	945	-	TOTAL
ชาย	4,771	2,710	1,461	600	-	-	-	-	MALE
ไม่มีการศึกษา	-	-	-	-	-	-	-	-	No education
ต่ำกว่าประถมศึกษา	-	-	-	-	-	-	-	-	Less than Elementary
ประถมศึกษา	3,638	2,710	928	-	-	-	-	-	Elementary
มัธยมศึกษาตอนต้น	-	-	-	-	-	-	-	-	Lower Secondary
มัธยมศึกษาตอนปลาย	533	-	533	-	-	-	-	-	Upper Secondary Level
สายสามัญ	533	-	533	-	-	-	-	-	General/Academic
สายอาชีพศึกษา	-	-	-	-	-	-	-	-	Vocational
สายวิชาการศึกษา	-	-	-	-	-	-	-	-	Teacher Training
อุดมศึกษา	600	-	-	600	-	-	-	-	Higher Level
สายวิชาการ	600	-	-	600	-	-	-	-	Academic
สายวิชาชีพ	-	-	-	-	-	-	-	-	Higher Technical Education
สายวิชาการศึกษา	-	-	-	-	-	-	-	-	Teacher Training
อื่นๆ 1/	-	-	-	-	-	-	-	-	Others
ไม่ทราบ	-	-	-	-	-	-	-	-	Unknown
หญิง	2,379	838	596	-	-	-	945	-	FEMALE
ไม่มีการศึกษา	-	-	-	-	-	-	-	-	No education
ต่ำกว่าประถมศึกษา	-	-	-	-	-	-	-	-	Less than Elementary
ประถมศึกษา	484	-	484	-	-	-	-	-	Elementary
มัธยมศึกษาตอนต้น	838	838	-	-	-	-	-	-	Lower Secondary
มัธยมศึกษาตอนปลาย	1,058	-	112	-	-	-	945	-	Upper Secondary Level
สายสามัญ	112	-	112	-	-	-	-	-	General/Academic
สายอาชีพศึกษา	945	-	-	-	-	-	945	-	Vocational
สายวิชาการศึกษา	-	-	-	-	-	-	-	-	Teacher Training
อุดมศึกษา	-	-	-	-	-	-	-	-	Higher Level
สายวิชาการ	-	-	-	-	-	-	-	-	Academic
สายวิชาชีพ	-	-	-	-	-	-	-	-	Higher Technical Education
สายวิชาการศึกษา	-	-	-	-	-	-	-	-	Teacher Training
อื่นๆ 1/	-	-	-	-	-	-	-	-	Others
ไม่ทราบ	-	-	-	-	-	-	-	-	Unknown

1/ รวมอาชีพระยะสั้น 1/ Including Short Course Vocational

ตารางที่ 14 จำนวนผู้ว่างงาน ที่เคยทำงานก่อน จำนวนตามอาชีพที่ทำครั้งสุดท้าย อุตสาหกรรมที่ทำครั้งสุดท้าย ภาคใต้
 TABLE 14 UNEMPLOYED PERSONS, EVER WORKED BY LAST OCCUPATION, LAST INDUSTRY, SOUTHERN REGION

ไตรมาสที่ 4/2556 : Quarter 4/2013

หน่วยเป็นน. : Person

อาชีพที่ทำครั้งสุดท้าย	อุตสาหกรรมที่ทำครั้งสุดท้าย														LAST OCCUPATION
	รวม	Last Industry													
		เกษตรกรรม การป่่าไม้ และการประมง Agriculture	การทำเหมืองแร่ และเหมืองหิน Mining	การผลิต Manufac turing	ไฟฟ้า ก๊าซ ไฮโดรเจน และไอน้ำ Electricity	การจัดหน้า น้ำประปา และเสีย Water supply sewerage, waste	การก่อสร้าง Construction	การขนส่ง การขนส่ง ทางอากาศ การขนส่ง ทางบก การขนส่ง ทางน้ำ Transport, storage	ที่พักแรมและ บริการด้านอาหาร Accommodation and food service	ข้อมูลข่าวสาร และการสื่อสาร Information and communication	กิจกรรมการเงินและ การประกันภัย Financial intermediation	การค้าปลีก และการค้า ส่ง Retail trade	การขนส่ง และ การขนส่ง ทางอากาศ การขนส่ง ทางบก การขนส่ง ทางน้ำ Transportation	กิจกรรมการเงินและ การประกันภัย Financial intermediation	
ยอดรวม	17,665	4,372	171	943	-	1,761	4,924	361	2,305	-	-	146	146	TOTAL	
1. ผู้ปฏิบัติงานเคย และผู้จัดการ	146	-	-	-	-	-	-	-	-	-	-	-	-	146	1. Legislators, senior officials and managers
2. ผู้ประกอบการ บริษัทต่าง ๆ	877	-	-	-	-	-	308	-	-	-	-	-	-	-	2. Professionals
3. ผู้ประกอบการ บริษัทต่าง ๆ และอาชีพที่เกี่ยวข้อง	1,088	-	-	362	-	-	-	-	651	-	-	-	-	-	3. Technicians and associate professionals
4. เสมียน	1,064	-	-	-	-	55	66	-	112	-	-	-	-	-	4. Clerks
5. พนักงานบริการ และพนักงานในร้านค้า และตลาด	5,693	-	-	393	-	-	3,977	161	1,027	-	-	-	-	-	5. Service workers and shop and market sales workers
6. ผู้ปฏิบัติงานที่มี ฝีมือในด้านเกษตร และการประมง	1,894	1,828	-	-	-	-	-	-	-	-	-	-	-	-	6. Skilled agricultural and fishery workers
7. ผู้ปฏิบัติงานด้าน ความสามารถที่มี มือและธุรกิจการค้าที่เกี่ยวข้อง	1,366	-	-	85	-	1,221	59	-	-	-	-	-	-	-	7. Craft and related trades workers
8. ผู้ปฏิบัติงาน โรงงานและเครื่องจักร และผู้ปฏิบัติงานด้านการประกอบ	1,099	-	-	103	-	413	339	200	44	-	-	-	-	-	8. Plant and machine operators and assemblers
9. อาชีพพื้นฐาน ต่าง ๆ ในด้านการขาย และการให้บริการ	4,438	2,544	171	-	-	70	176	-	471	-	-	-	-	-	9. Elementary occupations
10. คนงานซึ่ง ไม่ได้จำแนกไว้ในหมวดอื่น	-	-	-	-	-	-	-	-	-	-	-	-	-	-	10. Workers not classifiable by occupation

ตารางที่ 14 จำนวนผู้ว่างงาน ที่เคยทำงานมาก่อน จำนวนตามอาชีพที่ทำครั้งสุดท้าย อุตสาหกรรมที่ทำครั้งสุดท้าย ภาคใต้ (ต่อ)
 TABLE 14 UNEMPLOYED PERSONS, EVER WORKED BY LAST OCCUPATION, LAST INDUSTRY, SOUTHERN REGION (Contd.)

หน่วยเป็นหมื่น : Person

อาชีพที่ทำครั้งสุดท้าย	อุตสาหกรรมที่ทำครั้งสุดท้าย (ต่อ) Last Industry (Contd.)										LAST OCCUPATION	
	กิจกรรม อสังหาริมทรัพย์ Real estate activities	กิจกรรมทางวิชาชีพ วิทยาศาสตร์และเทคนิค Professional/scientific technical activities	การบริหารสนับสนุน และข้อกึ่งประเภท Administrative and support service activities	การบริหารราชการ ป้องกึ่งประเภท Public administration defence	การศึกษา Education	กิจกรรมสุขภาพ สังคมและเคราะห์ social work and health and social work	ศิลปะ ความบันเทิง และนันทนาการ Art, entertainment and recreation	บริการ ด้านอื่น ๆ Other service	งานในครัวเรือน ส่วนบุคคล Activities of household	กิจกรรมของ อังการ Extra-territorial		ไม่ทราบ Unknown
ยอดรวม	-	-	966	140	569	-	-	1,006	-	-	-	TOTAL
1. ผู้ปฏิบัติงานขาย ข้าราชการระดับอาวุโส และผู้จัดการ	-	-	-	-	-	-	-	-	-	-	-	1. Legislators, senior officials and managers
2. ผู้ประกอบวิชาชีพด้านต่างๆ	-	-	-	-	569	-	-	-	-	-	-	2. Professionals
3. ผู้ประกอบวิชาชีพด้านเทคนิคสาขาต่างๆ และอาชีพที่เกี่ยวข้อง	-	-	-	75	-	-	-	-	-	-	-	3. Technicians and associate professionals
4. เสมียน	-	-	830	-	-	-	-	-	-	-	-	4. Clerks
5. พนักงานบริการและพนักงานในร้านค้า และตลาด	-	-	135	-	-	-	-	-	-	-	-	5. Service workers and shop and market sales workers
6. ผู้ปฏิบัติงานที่มีมือในด้านเกษตร และการประมง	-	-	-	66	-	-	-	-	-	-	-	6. Skilled agricultural and fishery workers
7. ผู้ปฏิบัติงานด้านความสามารถที่มีมือ และธุรกิจการค้าที่เกี่ยวข้อง	-	-	-	-	-	-	-	-	-	-	-	7. Craft and related trades workers
8. ผู้ปฏิบัติการโรงงานและเครื่องจักร และผู้ปฏิบัติงานด้านการประกอบ	-	-	-	-	-	-	-	-	-	-	-	8. Plant and machine operators and assemblers
9. อาชีพขั้นพื้นฐานต่างๆ ในด้านการขาย และการให้บริการ	-	-	-	-	-	-	-	1,006	-	-	-	9. Elementary occupations
10. คนงานซึ่งไม่ได้จำแนกไว้ในหมวดอื่น	-	-	-	-	-	-	-	-	-	-	-	10. Workers not classifiable by occupation

ตารางที่ 14 จำนวนผู้ว่างงาน ที่เคยทำงานมาก่อน จำแนกตามอาชีพที่ทำงานครั้งสุดท้าย อุตสาหกรรมที่ทำงานครั้งสุดท้าย และเพศ ภาคใต้
 TABLE 14 UNEMPLOYED PERSONS, EVER WORKED BY LAST OCCUPATION, LAST INDUSTRY AND SEX, SOUTHERN REGION

อาชีพที่ทำงานครั้งสุดท้าย	อุตสาหกรรมที่ทำงานครั้งสุดท้าย Last Industry										กิจการเงินและ การประกันภัย Financial intermediation	LAST OCCUPATION
	รวม Total	เกษตรกรรม การป่าไม้ และการประมง Agriculture	การทำ เหมืองแร่ และเหมืองหิน Mining	การผลิต Manufacturing	ไฟฟ้า ก๊าซ ไอน้ำระบบรับ Electricity	การจัดหาน้ำ บำบัดน้ำเสีย และประปา Water supply sewerage, waste	ภาคก่อสร้าง Construction	การขนส่ง การขนส่ง การขนส่ง Transportation	ที่พักแและ บริการด้านอาหาร Accommodation and food service	ข้อมูลข่าวสาร และการสื่อสาร Information and communication		
ชาย	10,652	3,409	171	496	-	1,690	1,802	361	1,572	-	146	MALE
1. ผู้ปฏิบัติงานขาย ที่ราชการระดับอาวุโส และผู้จัดการ	146	-	-	-	-	-	-	-	-	-	146	1. Legislators, senior officials and managers
2. ผู้ประกอบวิชาชีพด้านสิ่งต่าง ๆ	179	-	-	-	-	-	-	-	-	-	-	2. Professionals
3. ผู้ประกอบวิชาชีพด้านเทคนิคสาขาต่าง ๆ และอาชีพที่เกี่ยวข้อง	726	-	-	-	-	-	-	-	651	-	-	3. Technicians and associate professionals
4. เสมียน	55	-	-	-	55	-	-	-	-	-	-	4. Clerks
5. พนักงานบริการและพนักงานในร้านค้า และตลาด	2,794	-	-	393	-	-	1,228	161	876	-	-	5. Service workers and shop and market sales workers
6. ผู้ปฏิบัติงานที่มีฝีมือในด้านเกษตร และการประมง	1,017	951	-	-	-	-	-	-	-	-	-	6. Skilled agricultural and fishery workers
7. ผู้ปฏิบัติงานด้านความสามารถทางฝีมือ และธุรกิจการค้าที่เกี่ยวข้อง	1,281	-	-	-	-	1,221	59	-	-	-	-	7. Craft and related trades workers
8. ผู้ปฏิบัติงานโรงงานและเครื่องจักร และผู้ปฏิบัติงานด้านการประกอบ	1,099	-	-	103	-	413	339	200	44	-	-	8. Plant and machine operators and assemblers
9. อาชีพอื่นที่ฐานต่าง ๆ ในด้านการขาย และการให้บริการ	3,354	2,457	171	-	-	-	176	-	-	-	-	9. Elementary occupations
10. คนงานซึ่งไม่ได้จำแนกไว้ในหมวดอื่น	-	-	-	-	-	-	-	-	-	-	-	10. Workers not classifiable by occupation
หญิง	7,013	963	-	448	-	70	3,123	-	733	-	-	FEMALE
1. ผู้ปฏิบัติงานขาย ที่ราชการระดับอาวุโส และผู้จัดการ	-	-	-	-	-	-	-	-	-	-	-	1. Legislators, senior officials and managers
2. ผู้ประกอบวิชาชีพด้านสิ่งต่าง ๆ	698	-	-	-	-	-	308	-	-	-	-	2. Professionals
3. ผู้ประกอบวิชาชีพด้านเทคนิคสาขาต่าง ๆ และอาชีพที่เกี่ยวข้อง	362	-	-	362	-	-	-	-	-	-	-	3. Technicians and associate professionals
4. เสมียน	1,008	-	-	-	-	-	66	-	112	-	-	4. Clerks
5. พนักงานบริการและพนักงานในร้านค้า และตลาด	2,899	-	-	-	-	-	2,749	-	150	-	-	5. Service workers and shop and market sales workers
6. ผู้ปฏิบัติงานที่มีฝีมือในด้านเกษตร และการประมง	877	877	-	-	-	-	-	-	-	-	-	6. Skilled agricultural and fishery workers
7. ผู้ปฏิบัติงานด้านความสามารถทางฝีมือ และธุรกิจการค้าที่เกี่ยวข้อง	85	-	-	85	-	-	-	-	-	-	-	7. Craft and related trades workers
8. ผู้ปฏิบัติงานโรงงานและเครื่องจักร และผู้ปฏิบัติงานด้านการประกอบ	-	-	-	-	-	-	-	-	-	-	-	8. Plant and machine operators and assemblers
9. อาชีพอื่นที่ฐานต่าง ๆ ในด้านการขาย และการให้บริการ	1,083	86	-	-	-	70	-	-	471	-	-	9. Elementary occupations
10. คนงานซึ่งไม่ได้จำแนกไว้ในหมวดอื่น	-	-	-	-	-	-	-	-	-	-	-	10. Workers not classifiable by occupation

ตารางที่ 14 จำนวนผู้ว่างงาน ที่เคยทำงานก่อน ด้านตามอาชีพที่ทำงานครั้งสุดท้าย อุตสาหกรรมที่ทำงานครั้งสุดท้าย และเพศ ภาคใต้ (ต่อ)

TABLE 14 UNEMPLOYED PERSONS, EVER WORKED BY LAST OCCUPATION, LAST INDUSTRY AND SEX, SOUTHERN REGION (Contd.)

อาชีพที่ทำงานครั้งสุดท้าย	อุตสาหกรรมที่ทำงานครั้งสุดท้าย (ต่อ) Last Industry (Contd.)										LAST OCCUPATION	
	กิจกรรมอสังหาริมทรัพย์ Real estate activities	กิจกรรมทางวิชาชีพ วิทยาศาสตร์และเทคนิค Professionals/scientific technical activities	การบริหารสนับสนุน และบริการอื่น ๆ Administrative and support service activities	การบริหารราชการ ปลอดภัยสาธารณะ Public administration and defence	การศึกษา Education	กิจกรรมด้านสุขภาพ งานสังคมศาสตร์ และนันทนาการ Health and art, entertainment and recreation	บริการอื่น ๆ Other service	งานในครัวเรือน ครัวเรือน Activities of household	กิจกรรมขององค์กร Exra-territorial	ไม่ทราบ Unknown		
ชาย												MALE
1. ผู้ปฏิบัติงานขาย ที่ราชการระดับอาวุโส และผู้จัดการ	-	-	135	140	179	-	-	550	-	-	-	1. Legislators, senior officials and managers
2. ผู้ประกอบวิชาชีพด้านสิ่งต่าง ๆ	-	-	-	-	179	-	-	-	-	-	-	2. Professionals
3. ผู้ประกอบวิชาชีพด้านเทคนิคสาขาต่าง ๆ และอาชีพที่เกี่ยวข้อง	-	-	-	75	-	-	-	-	-	-	-	3. Technicians and associate professionals
4. เสมียน	-	-	-	-	-	-	-	-	-	-	-	4. Clerks
5. พนักงานบริการและพนักงานในร้านค้า และตลาด	-	-	135	-	-	-	-	-	-	-	-	5. Service workers and shop and market sales workers
6. ผู้ปฏิบัติงานที่มีฝีมือในด้านเกษตร และการประมง	-	-	-	66	-	-	-	-	-	-	-	6. Skilled agricultural and fishery workers
7. ผู้ปฏิบัติงานด้านความสามารถทางฝีมือ และธุรกิจการค้าที่เกี่ยวข้อง	-	-	-	-	-	-	-	-	-	-	-	7. Craft and related trades workers
8. ผู้ปฏิบัติงานโรงงานและเครื่องจักร และผู้ปฏิบัติงานด้านการประกอบ	-	-	-	-	-	-	-	-	-	-	-	8. Plant and machine operators and assemblers
9. อาชีพอื่นที่ฐานต่าง ๆ ในด้านการขาย และการให้บริการ	-	-	-	-	-	-	-	550	-	-	-	9. Elementary occupations
10. คนงานซึ่งไม่ได้แยกเป็นหมวดอื่น	-	-	-	-	-	-	-	-	-	-	-	10. Workers not classifiable by occupation
หญิง												FEMALE
1. ผู้ปฏิบัติงานขาย ที่ราชการระดับอาวุโส และผู้จัดการ	-	-	880	-	390	-	-	456	-	-	-	1. Legislators, senior officials and managers
2. ผู้ประกอบวิชาชีพด้านต่าง ๆ	-	-	-	-	390	-	-	-	-	-	-	2. Professionals
3. ผู้ประกอบวิชาชีพด้านเทคนิคสาขาต่าง ๆ และอาชีพที่เกี่ยวข้อง	-	-	-	-	-	-	-	-	-	-	-	3. Technicians and associate professionals
4. เสมียน	-	-	880	-	-	-	-	-	-	-	-	4. Clerks
5. พนักงานบริการและพนักงานในร้านค้า และตลาด	-	-	-	-	-	-	-	-	-	-	-	5. Service workers and shop and market sales workers
6. ผู้ปฏิบัติงานที่มีฝีมือในด้านเกษตร และการประมง	-	-	-	-	-	-	-	-	-	-	-	6. Skilled agricultural and fishery workers
7. ผู้ปฏิบัติงานด้านความสามารถทางฝีมือ และธุรกิจการค้าที่เกี่ยวข้อง	-	-	-	-	-	-	-	-	-	-	-	7. Craft and related trades workers
8. ผู้ปฏิบัติงานโรงงานและเครื่องจักร และผู้ปฏิบัติงานด้านการประกอบ	-	-	-	-	-	-	-	-	-	-	-	8. Plant and machine operators and assemblers
9. อาชีพอื่นที่ฐานต่าง ๆ ในด้านการขาย และการให้บริการ	-	-	-	-	-	-	-	456	-	-	-	9. Elementary occupations
10. คนงานซึ่งไม่ได้แยกเป็นหมวดอื่น	-	-	-	-	-	-	-	-	-	-	-	10. Workers not classifiable by occupation

ตารางที่ 14 จำนวนผู้ว่างงานที่เคยทำงานมาก่อน จำแนกตามอาชีพที่ทำงานครั้งสุดท้าย อุตสาหกรรมที่ทำงานครั้งสุดท้าย เพศ และเขตการปกครอง ภาคใต้ (ต่อ)

TABLE 14 UNEMPLOYED PERSONS, EVER WORKED BY LAST OCCUPATION, LAST INDUSTRY, SEX AND AREA, SOUTHERN REGION (Contd.)

อาชีพที่ทำงานครั้งสุดท้าย	ในเขตเทศบาล MUNICIPAL AREA										รวม	LAST OCCUPATION
	เกษตรกรรม และการประมง และปศุสัตว์	การทำเหมืองแร่ และเหมืองหิน	การผลิต และประกอบ	ไฟฟ้า ก๊าซ และประปา	การจัดการน้ำ บำบัดน้ำเสีย และประปา	การก่อสร้าง การก่อสร้าง	การขนส่ง และการขนส่ง	ที่พักแรมและ บริการด้านอาหาร	ข้อมูลข่าวสาร และการสื่อสาร	กิจกรรมการเงินและ การประกันภัย		
	Agriculture	Mining	Manufacturing	Electricity	Water supply	Construction	Transport	Accommodation	Information	Financial	TOTAL	
ยอดรวม	781	-	550	-	-	484	2,222	361	781	-	146	TOTAL
ชาย	656	-	103	-	-	413	1,466	361	241	-	146	MALE
1. ผู้ปฏิบัติงานนายจ้างราชการระดับอาวุโส และผู้จัดการ	-	-	-	-	-	-	-	-	-	-	146	1. Legislators, senior officials and managers
2. ผู้ประกอบอาชีพด้านต่าง ๆ	-	-	-	-	-	-	-	-	-	-	-	2. Professionals
3. ผู้ประกอบอาชีพด้านเทคนิคหลากหลาย และอาชีพที่เกี่ยวข้อง	-	-	-	-	-	-	-	-	-	-	-	3. Technicians and associate professionals
4. เสมียน	-	-	-	-	-	-	-	-	-	-	-	4. Clerks
5. พนักงานบริการและพนักงานร้านค้า และตลาด	-	-	-	-	-	-	1,036	161	197	-	-	5. Service workers and shop and market sales workers
6. ผู้ปฏิบัติงานที่มีฝีมือในด้านการเกษตร และการประมง	631	-	-	-	-	-	-	-	-	-	-	6. Skilled agricultural and fishery workers
7. ผู้ปฏิบัติงานด้านความสามารถทางฝีมือ และธุรกิจการค้าที่เกี่ยวข้อง	-	-	-	-	-	-	-	-	-	-	-	7. Craft and related trades workers
8. ผู้ปฏิบัติการโรงงานและเครื่องจักร และผู้ปฏิบัติงานด้านการประกอบ	-	-	103	-	-	413	339	200	44	-	-	8. Plant and machine operators and assemblers
9. อาชีพขั้นพื้นฐานต่าง ๆ ในด้านการขาย และการให้บริการ	117	25	-	-	-	-	92	-	-	-	-	9. Elementary occupations
10. คนงานซึ่งมิได้จำแนกไว้ในหมวดอื่น	-	-	-	-	-	-	-	-	-	-	-	10. Workers not classifiable by occupation

ตารางที่ 14 จำนวนผู้ว่างงานที่เคยทำงานมาก่อน จำแนกตามอาชีพที่ทำงานครั้งสุดท้าย อุตสาหกรรมที่ทำงานครั้งสุดท้าย เพศ และเขตการปกครอง ภาคใต้ (ต่อ)

TABLE 14 UNEMPLOYED PERSONS, EVER WORKED BY LAST OCCUPATION, LAST INDUSTRY, SEX AND AREA, SOUTHERN REGION (Contd.)

อาชีพที่ทำงานครั้งสุดท้าย	ในเขตเทศบาล MUNICIPAL AREA										LAST OCCUPATION
	อุตสาหกรรมที่ทำงานครั้งสุดท้าย					Last Industry					
	รวม	เกษตรกรรม การปศุสัตว์ และการประมง	การทำเหมืองแร่ และเหมืองหิน	การผลิต และการประกอบ เครื่องจักรกล	ไฟฟ้า ก๊าซ ไอน้ำระบบรับ อากาศ	การก่อสร้าง และประปา Water supply sewerage, waste	การก่อสร้าง	การขนส่ง และการขนส่ง ทางบก	ที่พักแรมและ บริการด้านอาหาร Accommodation and food service	ข้อมูลข่าวสาร และการสื่อสาร Information and communication	
หญิง	2,011	126	-	448	-	70	756	-	540	-	FEMALE
1. ผู้ปฏิบัติงานในหน่วยงานราชการระดับอาวุโสและผู้จัดการ	-	-	-	-	-	-	-	-	-	-	1. Legislators, senior officials and managers
2. ผู้ประกอบวิชาชีพด้านต่างๆ	379	-	-	-	-	-	308	-	-	-	2. Professionals
3. ผู้ประกอบวิชาชีพด้านเทคนิคสาขาต่างๆ และอาชีพที่เกี่ยวข้อง	362	-	-	362	-	-	-	-	-	-	3. Technicians and associate professionals
4. เสมียน	66	-	-	-	-	-	66	-	-	-	4. Clerks
5. พนักงานบริการและพนักงานในร้านค้าและตลาด	533	-	-	-	-	-	382	-	150	-	5. Service workers and shop and market sales workers
6. ผู้ปฏิบัติงานที่มีฝีมือในด้านการเกษตรและการประมง	39	39	-	-	-	-	-	-	-	-	6. Skilled agricultural and fishery workers
7. ผู้ปฏิบัติงานด้านความสามารถทางฝีมือและธุรกิจการค้าที่เกี่ยวข้อง	85	-	-	85	-	-	-	-	-	-	7. Craft and related trades workers
8. ผู้ปฏิบัติงานโรงงานและเครื่องจักรและผู้ปฏิบัติงานด้านการประกอบ	-	-	-	-	-	-	-	-	-	-	8. Plant and machine operators and assemblers
9. อาชีพขั้นพื้นฐานต่างๆ ในด้านการขายและการให้บริการ	546	86	-	-	-	70	-	-	390	-	9. Elementary occupations
10. คนงานซึ่งมีตำแหน่งที่ไม่สามารถจำแนกได้ในหมวดอื่น	-	-	-	-	-	-	-	-	-	-	10. Workers not classifiable by occupation

ตารางที่ 14 จำนวนผู้ว่างงาน ที่เคยทำงานมาก่อน จำแนกตามอาชีพที่ทำงานครั้งสุดท้าย อุตสาหกรรมที่ทำงานครั้งสุดท้าย เพศ และเขตการปกครอง ภาคใต้ (ต่อ)

TABLE 14 UNEMPLOYED PERSONS, EVER WORKED BY LAST OCCUPATION, LAST INDUSTRY SEX AND AREA, SOUTHERN REGION (Contd.)

อาชีพที่ทำงานครั้งสุดท้าย	ในเขตเทศบาล MUNICIPAL AREA										อาชีพเดิม: Person	
	อุตสาหกรรมที่ทำงานครั้งสุดท้าย (ต่อ) Last Industry (Contd.)											
	กิจกรรมอสังหาริมทรัพย์ Real estate activities	กิจกรรมทางวิชาชีพ วิชาและเทคนิค Professional, scientific and technical activities	การบริหารสนับสนุน และเบื้องหน้าประเทศ Administrative and support service activities	การบริหารราชการท้องถิ่นและประเทศ Public administration	การศึกษา Education	งานสังคมสงเคราะห์ Health and social work	ศิลปะ ความบันเทิง และนันทนาการ Art, entertainment and recreation	บริการด้านอื่นๆ Other service	งานในครัวเรือนส่วนบุคคล Activities of household	กิจกรรมขององค์กร Extra-territorial		ไม่ทราบ Unknown
ยอดรวม	-	-	135	140	250	-	-	-	-	-	-	TOTAL
ชาย	-	-	135	140	179	-	-	-	-	-	-	MALE
1. ผู้ปฏิบัติงานยก ขั้วรถบรรทุกอัตโนมัติและผู้จัดการ	-	-	-	-	-	-	-	-	-	-	-	1. Legislators, senior officials and managers
2. ผู้ประกอบวิชาชีพด้านต่างๆ	-	-	-	-	179	-	-	-	-	-	-	2. Professionals
3. ผู้ประกอบวิชาชีพด้านเทคนิคสาขาต่างๆ และอาชีพที่เกี่ยวข้อง	-	-	-	75	-	-	-	-	-	-	-	3. Technicians and associate professionals
4. เสมียน	-	-	-	-	-	-	-	-	-	-	-	4. Clerks
5. พนักงานบริการและพนักงานในร้านค้าและตลาด	-	-	135	-	-	-	-	-	-	-	-	5. Service workers and shop and market sales workers
6. ผู้ปฏิบัติงานที่มีฝีมือในด้านการเกษตรและการประมง	-	-	-	66	-	-	-	-	-	-	-	6. Skilled agricultural and fishery workers
7. ผู้ปฏิบัติงานด้านความงามและการถนอมผิว และธุรกิจการค้าที่เกี่ยวข้อง	-	-	-	-	-	-	-	-	-	-	-	7. Craft and related trades workers
8. ผู้ปฏิบัติการโรงงานและเครื่องจักร และผู้ปฏิบัติงานด้านการประกอบ	-	-	-	-	-	-	-	-	-	-	-	8. Plant and machine operators and assemblers
9. อาชีพขั้นพื้นฐานต่างๆ ในด้านการขาย และการให้บริการ	-	-	-	-	-	-	-	-	-	-	-	9. Elementary occupations
10. คนงานซึ่งมิได้จำแนกไว้ในหมวดอื่น	-	-	-	-	-	-	-	-	-	-	-	10. Workers not classifiable by occupation

ตารางที่ 14 จำนวนผู้ว่างงาน ที่เคยทำงานมาก่อน จำแนกตามอาชีพที่ทำงานครั้งสุดท้าย อุตสาหกรรมที่ทำงานครั้งสุดท้าย เพศ และเขตการปกครอง ภาคใต้ (ต่อ)

TABLE 14 UNEMPLOYED PERSONS, EVER WORKED BY LAST OCCUPATION, LAST INDUSTRY SEX AND AREA, SOUTHERN REGION (Contd.)

อาชีพที่ทำงานครั้งสุดท้าย	ในเขตเทศบาล MUNICIPAL AREA										อาชีพเดิม: Person	
	กิจกรรมอสังหาริมทรัพย์	กิจกรรมทางวิชาชีพ	การบริหารสนับสนุนและป้องกันประเทศ	การบริหารราชการท้องถิ่น	การศึกษา	งานสังคมสงเคราะห์	Health and social work	Art, entertainment and other service	งานในครัวเรือน	กิจกรรมขององค์กร		ไม่ทราบ
หญิง	-	-	-	-	71	-	-	-	-	-	-	FEMALE
1. ผู้ปฏิบัติงานหน่วยราชการระดับอำเภอ/ตำบลและผู้จัดการ	-	-	-	-	-	-	-	-	-	-	-	1. Legislators, senior officials and managers
2. ผู้ประกอบวิชาชีพด้านต่างๆ	-	-	-	-	71	-	-	-	-	-	-	2. Professionals
3. ผู้ประกอบวิชาชีพด้านเทคนิคสาขาต่างๆ และอาชีพที่เกี่ยวข้อง	-	-	-	-	-	-	-	-	-	-	-	3. Technicians and associate professionals
4. เสมียน	-	-	-	-	-	-	-	-	-	-	-	4. Clerks
5. พนักงานบริการและพนักงานร้านค้าและตลาด	-	-	-	-	-	-	-	-	-	-	-	5. Service workers and shop and market sales workers
6. ผู้ปฏิบัติงานที่มีฝีมือในด้านการเกษตรและการประมง	-	-	-	-	-	-	-	-	-	-	-	6. Skilled agricultural and fishery workers
7. ผู้ปฏิบัติงานด้านความงามและการท่องเที่ยว และธุรกิจการค้าที่เกี่ยวข้อง	-	-	-	-	-	-	-	-	-	-	-	7. Craft and related trades workers
8. ผู้ปฏิบัติงานโรงงานและเครื่องจักร และผู้ปฏิบัติงานด้านการประกอบ	-	-	-	-	-	-	-	-	-	-	-	8. Plant and machine operators and assemblers
9. อาชีพขั้นพื้นฐานต่างๆ ในด้านการขายและการให้บริการ	-	-	-	-	-	-	-	-	-	-	-	9. Elementary occupations
10. คนงานซึ่งมีได้จำแนกไว้ในหมวดอื่น	-	-	-	-	-	-	-	-	-	-	-	10. Workers not classifiable by occupation

ตารางที่ 14 จำนวนผู้ว่างงาน ที่เคยทำงานก่อน จำแนกตามอาชีพที่ทำงานครั้งสุดท้าย อุตสาหกรรมที่ทำงานครั้งสุดท้าย เพศ และเขตการปกครอง ภาคใต้ (ต่อ)
TABLE 14 UNEMPLOYED PERSONS. EVER WORKED BY LAST OCCUPATION, LAST INDUSTRY, SEX AND AREA, SOUTHERN REGION (Contd.)

อาชีพที่ทำงานครั้งสุดท้าย	เขตเทศบาล NON-MUNICIPAL AREA												รวม	อาชีพที่ทำงานครั้งสุดท้าย	อุตสาหกรรมที่ทำงานครั้งสุดท้าย	Last Industry	การขนส่ง และการขนส่ง	การขนส่ง และ สถานที่เก็บสินค้า	Transportation and storage	ที่พักแรมและ บริการด้านอาหาร	Accommodation and food service	ข้อมูลข่าวสาร และการสื่อสาร	Information and communication	กิจกรรมการเงินและการประกันภัย	Financial Intermediation	LAST OCCUPATION
	เกษตรกรรม และการปศุสัตว์	การก่อสร้าง	Construction	การขนส่ง และการขนส่ง	Transport, storage	ที่พักแรมและ บริการด้านอาหาร	Accommodation and food service	ข้อมูลข่าวสาร และการสื่อสาร	Information and communication	กิจกรรมการเงินและการประกันภัย	Financial Intermediation	TOTAL														
ยอดรวม	3,590	171	393	-	1,277	2,702	1,524	-	-	-	-	-	-	-	-	-	TOTAL									
ชาย	2,753	171	393	-	1,277	336	1,330	-	-	-	-	-	-	-	-	-	MALE									
1. ผู้ปฏิบัติงานหน่วย ข้าราชการระดับอาวุโส และผู้จัดการ	-	-	-	-	-	-	-	-	-	-	-	-	-	-	-	-	1. Legislator, senior officials and manage									
2. ผู้ประกอบวิชาชีพด้านต่างๆ	-	-	-	-	-	-	-	-	-	-	-	-	-	-	-	-	2. Professionals									
3. ผู้ประกอบวิชาชีพด้านเทคนิคสาขาต่างๆ และอาชีพที่เกี่ยวข้อง	-	-	-	-	-	-	651	-	-	-	-	-	-	-	-	-	3. Technicians and associate professionals									
4. เสมียน	-	-	-	-	55	-	-	-	-	-	-	-	-	-	-	-	4. Clerks									
5. พนักงานบริการและพนักงานในร้านค้า และตลาด	-	-	393	-	-	192	680	-	-	-	-	-	-	-	-	-	5. Service workers and shop and market sales workers									
6. ผู้ปฏิบัติงานที่มีฝีมือในด้านการเกษตร และการปศุสัตว์	321	-	-	-	-	-	-	-	-	-	-	-	-	-	-	-	6. Skilled agricultural and fishery workers									
7. ผู้ปฏิบัติงานด้านความงามและการทำมือ และธุรกิจการค้าที่เกี่ยวข้อง	-	-	-	-	1,221	59	-	-	-	-	-	-	-	-	-	-	7. Craftsmen and related trades workers									
8. ผู้ปฏิบัติการโรงงานและเครื่องจักร และผู้ปฏิบัติงานด้านการประกอบ	-	-	-	-	-	-	-	-	-	-	-	-	-	-	-	-	8. Plant and machine operators and assemblers									
9. อาชีพขั้นพื้นฐานต่างๆ ในด้านการขาย และการให้บริการ	2,432	171	-	-	-	84	-	-	-	-	-	-	-	-	-	-	9. Elementary occupations									
10. คนงานซึ่งมิได้จำแนกไว้ในหมวดอื่น	-	-	-	-	-	-	-	-	-	-	-	-	-	-	-	-	10. Workers not classifiable by occupation									

ตารางที่ 14 จำนวนผู้ว่างงาน ที่เคยทำงานก่อน จำแนกตามอาชีพที่ทำงานครั้งสุดท้าย อุตสาหกรรมที่ทำงานครั้งสุดท้าย เพศ และเขตการปกครอง ภาคใต้ (ต่อ)
TABLE 14 UNEMPLOYED PERSONS. EVER WORKED BY LAST OCCUPATION, LAST INDUSTRY, SEX AND AREA, SOUTHERN REGION (Contd.)

อาชีพที่ทำงานครั้งสุดท้าย	เขตเทศบาล NON-MUNICIPAL AREA										รวม	LAST OCCUPATION	
	อุตสาหกรรมที่ทำงานครั้งสุดท้าย												
	เกษตรกรรม และการประมง	การป่าไม้ เหมืองแร่ และเหมืองหิน	การทำ เหมืองแร่	การผลิต	ไฟฟ้า ก๊าซ ไอน้ำระบบรับ อากาศ	การจัดการน้ำ บำบัดน้ำเสีย และประปา	การก่อสร้าง	การก่อสร้าง	การขนส่ง และ สถานที่เก็บสินค้า	การขนส่ง และ บริการด้านอาหาร			ข้อมูลข่าวสาร และการสื่อสาร
Total	Agriculture and fishing	Mining and quarrying	Manufacturing	Electricity and gas supply	Water supply and sewerage	Construction	Construction	Transport, storage and information	Accommodation and food service	Information and communication	Financial intermediation		
หญิง	837	-	-	-	-	-	-	2,367	-	193	-	-	FEMALE
1. ผู้ปฏิบัติงานหน่วย จักรวรรดิระดับอาวุโส และผู้จัดการ	-	-	-	-	-	-	-	-	-	-	-	-	1. Legislator, senior officials and manage
2. ผู้ประกอบวิชาชีพด้านต่างๆ	-	-	-	-	-	-	-	-	-	-	-	-	2. Professionals
3. ผู้ประกอบวิชาชีพด้านเทคนิคสาขาต่างๆ และอาชีพที่เกี่ยวข้อง	-	-	-	-	-	-	-	-	-	-	-	-	3. Technicians and associate professionals
4. เสมียน	-	-	-	-	-	-	-	-	-	112	-	-	4. Clerks
5. พนักงานบริการและพนักงานร้านค้า และตลาด	-	-	-	-	-	-	-	2,367	-	-	-	-	5. Service workers and shop and market sales workers
6. ผู้ปฏิบัติงานที่มีฝีมือในด้านการเกษตร และการประมง	837	-	-	-	-	-	-	-	-	-	-	-	6. Skilled agricultural and fishery workers
7. ผู้ปฏิบัติงานด้านความสามารถทางฝีมือ และธุรกิจการค้าที่เกี่ยวข้อง	-	-	-	-	-	-	-	-	-	-	-	-	7. Craftsmen and related trades workers
8. ผู้ปฏิบัติงานโรงงานและเครื่องจักร และผู้ปฏิบัติงานด้านการประกอบ	-	-	-	-	-	-	-	-	-	-	-	-	8. Plant and machine operators and assemblers
9. อาชีพขั้นพื้นฐานต่างๆ ในด้านการขาย และการให้บริการ	537	-	-	-	-	-	-	-	-	-	-	-	9. Elementary occupations
10. คนงานซึ่งมีได้จำแนกไว้ในหมวดอื่น	-	-	-	-	-	-	-	-	-	-	-	-	10. Workers not classifiable by occupation

ตารางที่ 14 จำนวนผู้ว่างงาน ที่เคยทำงานมาก่อน จำนวนตามอาชีพที่ทำงานครั้งสุดท้าย อุตสาหกรรมที่ทำงานครั้งสุดท้าย เพศ และเขตภาคกลาง ภาคใต้ (ต่อ)
TABLE 14. UNEMPLOYED PERSONS, EVER WORKED BY LAST OCCUPATION, LAST INDUSTRY, SEX AND AREA, SOUTHERN REGION (Contd.)

อาชีพที่ทำงานครั้งสุดท้าย	อุตสาหกรรมที่ทำงานครั้งสุดท้าย (ต่อ) Last Industry (Contd.)										รวม	เพศ	อาชีพสุดท้าย				
	การบริการราชการ		การศึกษา		การบริการด้านสุขภาพ		ศิลปะ ความบันเทิง และนันทนาการ		บริการด้านอื่นๆ					งานในครัวเรือน		กิจกรรมขององค์กร	
	การบริการราชการและป้องกันประเทศ	Public administrative and support service activities	การศึกษา	Education	การบริการด้านสุขภาพ	Health and social work	ศิลปะ ความบันเทิง และนันทนาการ	Art, entertainment and recreation	บริการด้านอื่นๆ	Other service				งานในครัวเรือน	Activities of household	กิจกรรมขององค์กร	Extra-territorial
ยอดรวม	-	830	-	319	-	-	-	-	1,006	-	-	-	-	-	TOTAL		
ชาย	-	-	-	-	-	-	-	-	550	-	-	-	-	-	MALE		
1. ผู้ปฏิบัติงานยกย่อง ข้าราชการระดับอาวุโสและผู้จัดการ	-	-	-	-	-	-	-	-	-	-	-	-	-	-	1. Legislators, senior officials and managers		
2. ผู้ประกอบวิชาชีพด้านต่างๆ	-	-	-	-	-	-	-	-	-	-	-	-	-	-	2. Professionals		
3. ผู้ประกอบวิชาชีพด้านเทคนิคหลากหลายและอาชีพที่เกี่ยวข้อง	-	-	-	-	-	-	-	-	-	-	-	-	-	-	3. Technicians and associate professionals		
4. เสมียน	-	-	-	-	-	-	-	-	-	-	-	-	-	-	4. Clerks		
5. พนักงานบริการและพนักงานในร้านค้าและตลาด	-	-	-	-	-	-	-	-	-	-	-	-	-	-	5. Service workers and shop and market sales workers		
6. ผู้ปฏิบัติงานที่มีฝีมือในด้านการเกษตรและการประมง	-	-	-	-	-	-	-	-	-	-	-	-	-	-	6. Skilled agricultural and fishery workers		
7. ผู้ปฏิบัติงานด้านความสามารถทางฝีมือและธุรกิจการค้าที่เกี่ยวข้อง	-	-	-	-	-	-	-	-	-	-	-	-	-	-	7. Craft and related trades workers		
8. ผู้ปฏิบัติการโรงงานและเครื่องจักรและผู้ปฏิบัติงานด้านการประกอบ	-	-	-	-	-	-	-	-	-	-	-	-	-	-	8. Plant and machine operators and assemblers		
9. อาชีพขั้นพื้นฐานต่างๆ ในด้านการขายและการให้บริการ	-	-	-	-	-	-	-	-	550	-	-	-	-	-	9. Elementary occupations		
10. คนงานซึ่งมีได้จำแนกไว้ในหมวดอื่น	-	-	-	-	-	-	-	-	-	-	-	-	-	-	10. Workers not classifiable by occupation		

ตารางที่ 14 จำนวนผู้ว่างงาน ที่เคยทำงานมาก่อน จำแนกตามอาชีพที่ทำงานครั้งสุดท้าย อุตสาหกรรมที่ทำงานครั้งสุดท้าย เพศ และเขตภาคกรอง ภาคใต้ (ต่อ)

TABLE 14. UNEMPLOYED PERSONS, EVER WORKED BY LAST OCCUPATION, LAST INDUSTRY, SEX AND AREA, SOUTHERN REGION (Contd.)

อาชีพที่ทำงานครั้งสุดท้าย	อุตสาหกรรมที่ทำงานครั้งสุดท้าย (ต่อ) Last Industry (Contd.)											อาชีพที่ว่างงานครั้งสุดท้าย
	อุตสาหกรรมที่ทำงานครั้งสุดท้าย (ต่อ) Last Industry (Contd.)											
	กิจกรรมอสังหาริมทรัพย์	กิจกรรมทางวิชาชีพ วิทยาศาสตร์ และเทคนิค	การบริหารสนับสนุน และป้องกันประเทศ	การบริหารราชการป้องกันประเทศ	การศึกษา	งานสังคมสงเคราะห์	สุขภาพ	ศิลปะ ความบันเทิง และนันทนาการ	บริการด้านอื่นๆ	งานในครัวเรือน	กิจกรรมขององค์กร	
Real-estate activities	Professional, scientific and technical activities	Administrative and support service activities	Public administration and defence	Education	Health and social work	Art, entertainment and recreation	Other service	Activities of household	Extra-territorial	Unknown	LAST OCCUPATION	
หญิง	-	-	830	-	319	-	-	456	-	-	-	FEMALE
1. ผู้ปฏิบัติงานหน่วยราชการระดับอำเภอ/ตำบลและผู้จัดการ	-	-	-	-	-	-	-	-	-	-	-	1. Legislators, senior officials and managers
2. ผู้ประกอบวิชาชีพด้านต่างๆ	-	-	-	319	-	-	-	-	-	-	-	2. Professionals
3. ผู้ประกอบวิชาชีพด้านเทคนิคสาขาต่างๆ และอาชีพที่เกี่ยวข้อง	-	-	-	-	-	-	-	-	-	-	-	3. Technicians and associate professionals
4. เสมียน	-	-	830	-	-	-	-	-	-	-	-	4. Clerks
5. พนักงานบริการและพนักงานร้านค้า และตลาด	-	-	-	-	-	-	-	-	-	-	-	5. Service workers and shop and market sales workers
6. ผู้ปฏิบัติงานที่มีชื่อในด้านการเกษตร และการประมง	-	-	-	-	-	-	-	-	-	-	-	6. Skilled agricultural and fishery workers
7. ผู้ปฏิบัติงานด้านความสามารถทางฝีมือ และธุรกิจการค้าที่เกี่ยวข้อง	-	-	-	-	-	-	-	-	-	-	-	7. Craft and related trades workers
8. ผู้ปฏิบัติงานโรงงานและเครื่องจักร และผู้ปฏิบัติงานด้านการประกอบ	-	-	-	-	-	-	-	-	-	-	-	8. Plant and machine operators and assemblers
9. อาชีพขั้นพื้นฐานต่างๆ ในด้านการขาย และการให้บริการ	-	-	-	-	-	-	456	-	-	-	-	9. Elementary occupations
10. คนงานซึ่งมีชื่อจำแนกไว้ในหมวดอื่น	-	-	-	-	-	-	-	-	-	-	-	10. Workers not classifiable by occupation

ตารางที่ 15 จำนวนลูกจ้าง จำนวนตามค่าจ้างเฉลี่ย ผลประโยชน์อื่นๆ ที่ได้รับ อุตสาหกรรม เขต และเขตการปกครอง ภาคใต้ (ต่อ)

TABLE 15 EMPLOYEE BY AVERAGE WAGE, FRINGE BENEFIT, INDUSTRY, SEX AND AREA, SOUTHERN REGION (Contd.)

ไตรมาสที่ 4/2556 : Quarter 4/2013

ในเขตเทศบาล MUNICIPAL AREA

หน่วยเป็นพัน : in Thousands

อุตสาหกรรม	จำนวนลูกจ้าง	ลูกจ้างที่ได้รับผลประโยชน์อื่นๆ Employee Receive Fringe Benefit										INDUSTRY
		ค่าจ้างเฉลี่ย		ได้รับเป็นเงิน In Cash		ได้รับเป็นสิ่งของ In Kind		ที่อยู่อาศัย		อื่นๆ		
		Average Wage	Bonus	โบนัส	ค่าล่วงเวลา	เงินอื่นๆ	อาหาร	เครื่องแต่งกาย	Housing	Others	Others	
ยอดรวม	728.8	12,704.8	4.1	32.9	130.0	91.4	3.8	51.0	7.3			TOTAL
ชาย	400.4	12,993.2	3.2	17.0	68.8	42.5	1.4	29.3	3.5			MALE
1. เกษตรกรรม การป่าไม้ และการประมง	36.9	6,955.7	-	0.3	2.3	4.6	-	0.7	1.0			1. Agriculture, forestry and fishing
2. การทำเหมืองแร่ และเหมืองหิน	3.9	22,654.3	0.5	-	-	1.1	-	1.0	-			2. Mining and quarrying
3. การผลิต	57.1	12,971.7	0.1	6.8	2.2	2.6	-	3.7	0.1			3. Manufacturing
4. ไฟฟ้า ก๊าซ ไอน้ำและระบบปรับอากาศ	2.4	28,698.9	-	0.1	1.0	-	-	0.3	-			4. Electricity, gas, steam and air conditioning supply
5. การจัดหา น้ำ การจัดการและบำบัดน้ำเสีย ของเสีย และสิ่งมีพิษ	1.5	20,296.2	-	-	0.4	-	-	-	-			5. Water supply; sewerage, waste management and remediation activities
6. การก่อสร้าง	53.3	9,546.0	-	-	0.6	1.2	-	1.5	0.8			6. Construction
7. การขายส่ง และการขายปลีก การซ่อมยานยนต์	79.8	10,226.3	0.3	3.1	5.7	10.2	0.6	1.9	0.5			7. Wholesale and retail trade; repair of motor vehicles and motorcycles
8. การขนส่ง และสถานที่เก็บสินค้า	13.6	13,417.1	-	0.9	2.3	0.3	-	0.8	0.1			8. Transportation and storage
9. ที่พักแรมและบริการด้านอาหาร	32.3	10,822.4	-	1.6	11.6	20.7	0.6	1.8	0.4			9. Accommodation and food service activities
10. ข้อมูลข่าวสารและการสื่อสาร	3.9	12,985.1	0.2	0.3	0.7	-	-	-	-			10. Information and communication
11. กิจกรรมทางการเงินและการประกันภัย	9.4	20,721.9	0.1	0.1	1.6	-	0.2	0.2	-			11. Financial and insurance activities
12. กิจกรรมอสังหาริมทรัพย์	2.0	10,292.7	-	-	0.2	-	-	-	-			12. Real estate activities
13. กิจกรรมทางวิชาชีพ วิทยาศาสตร์ และเทคนิค	3.0	13,144.2	-	0.0	0.9	0.5	-	0.0	-			13. Professional, scientific and technical activities
14. กิจกรรมการบริหารและการสนับสนุน	5.7	13,418.9	0.9	-	0.3	0.2	-	0.4	-			14. Administrative and support service activities
15. การบริหารราชการ การป้องกันประเทศ การประกันสังคม	57.1	18,989.6	1.1	1.6	26.3	0.1	0.0	12.5	0.5			15. Public administration and defence; compulsory social security
16. การศึกษา	23.0	20,172.4	-	1.4	9.5	0.2	-	4.0	-			16. Education
17. กิจกรรมด้านสุขภาพและงานสังคมสงเคราะห์	6.1	20,822.8	0.0	0.9	2.2	-	-	-	-			17. Human health and social work activities
18. ศิลปะ ความบันเทิง และนันทนาการ	2.5	17,831.3	-	-	0.6	0.3	-	0.4	-			18. Arts, entertainment and recreation
19. กิจกรรมบริการด้านอื่น ๆ	5.9	8,448.1	0.1	-	0.3	0.1	-	-	0.2			19. Other service activities
20. กิจกรรมการจ้างงานในครัวเรือนส่วนบุคคล การผลิตสินค้าและบริการที่ขึ้นเองเพื่อใช้ในครัวเรือน	1.0	9,072.1	-	-	-	0.4	-	0.1	-			20. Activities of households as employers; undifferentiated goods and services-producing activities of households for own use
21. กิจกรรมขององค์กรระหว่างประเทศ	-	-	-	-	-	-	-	-	-			21. Activities of extraterritorial organizations and bodies
22. ไม่ทราบ	0.2	15,000.0	-	-	-	-	-	-	-			22. Unknown

ตารางที่ 15 จำนวนลูกจ้าง จำนวนตามค่าจ้างเฉลี่ย ผลประโยชน์อื่นๆ ที่ได้รับ อุตสาหกรรม เขต และเขตการปกครอง ภาคใต้ (ต่อ)
TABLE 15 EMPLOYEE BY AVERAGE WAGE, FRINGE BENEFIT, INDUSTRY, SEX AND AREA, SOUTHERN REGION (Contd.)

อุตสาหกรรม	จำนวนลูกจ้าง Total Employee	ค่าจ้างเฉลี่ย Average Wage	ในเขตเทศบาล MUNICIPAL AREA						Employee Receive Fringe Benefit					INDUSTRY
			ได้รับเป็นเงิน In Cash		ได้รับเป็นสิ่งของ In Kind		ได้รับเป็นเงิน In Cash		ได้รับเป็นสิ่งของ In Kind		อื่นๆ Others			
			โบนัส Bonus	ค่าล่วงเวลา Overtime	เงินอื่นๆ Other Income	อาหาร Food	เครื่องแต่งกาย Clothes	ที่อยู่อาศัย Housing	อื่นๆ Others					
หญิง	328.4	12,353.3	1.0	15.9	61.3	48.9	2.4	21.7	3.8	FEMALE				
1. เกษตรกรรม การป่าไม้ และการประมง	18.4	5,197.2	0.2	-	1.6	0.5	-	0.2	-	1. Agriculture, forestry and fishing				
2. การทำเหมืองแร่ และเหมืองหิน	-	-	-	-	-	-	-	-	-	2. Mining and quarrying				
3. การผลิต	34.8	9,695.6	-	4.1	0.9	1.9	0.0	1.9	0.9	3. Manufacturing				
4. ไฟฟ้า ก๊าซ ไอน้ำและระบบปรับอากาศ	0.8	19,838.7	-	-	0.1	-	-	-	0.1	4. Electricity, gas, steam and air conditioning supply				
5. การจัดหา การจัดการและการบำบัดน้ำเสีย ของเสีย และสิ่งมีพิษ	0.2	6,726.7	-	-	-	-	-	-	-	5. Water supply; sewerage, waste management and remediation activities				
6. การก่อสร้าง	7.7	9,946.0	-	-	-	-	-	0.1	-	6. Construction				
7. การขายส่ง และการขายปลีก การซ่อมยานยนต์	65.4	9,904.1	0.3	1.3	6.6	4.3	0.6	2.0	0.6	7. Wholesale and retail trade; repair of motor vehicles and motorcycles				
8. การขนส่ง และสถานที่เก็บสินค้า	3.0	9,215.6	-	-	0.1	0.0	0.0	0.0	-	8. Transportation and storage				
9. ที่พักแรมและบริการด้านอาหาร	56.8	8,647.0	0.2	0.5	16.9	36.4	1.1	2.4	2.2	9. Accommodation and food service activities				
10. ข้อมูลข่าวสารและการสื่อสาร	1.0	15,410.2	-	0.2	0.2	-	-	-	-	10. Information and communication				
11. กิจกรรมทางการเงินและการประกันภัย	9.5	19,282.0	0.1	0.1	1.2	-	-	0.1	-	11. Financial and insurance activities				
12. กิจกรรมอสังหาริมทรัพย์	3.3	11,633.7	-	-	0.4	-	0.2	-	-	12. Real estate activities				
13. กิจกรรมทางวิชาชีพ วิทยาศาสตร์ และเทคนิค	3.2	13,052.2	-	-	0.5	0.0	-	0.0	-	13. Professional, scientific and technical activities				
14. กิจกรรมการบริหารและการสนับสนุน	6.6	10,179.0	-	0.2	1.6	0.1	-	0.1	-	14. Administrative and support service activities				
15. การบริหารราชการ การป้องกันประเทศ การประกันสังคม	30.5	17,873.1	0.0	0.3	8.0	0.2	-	5.3	-	15. Public administration and defence; compulsory social security				
16. การศึกษา	46.5	18,427.6	-	0.3	13.1	1.1	-	3.7	-	16. Education				
17. กิจกรรมด้านสุขภาพและงานสังคมสงเคราะห์	25.5	17,798.8	0.0	8.8	9.5	1.4	0.0	0.3	0.2	17. Human health and social work activities				
18. ศิลปะ ความบันเทิง และนันทนาการ	1.0	9,801.4	-	0.1	0.5	-	-	-	-	18. Arts, entertainment and recreation				
19. กิจกรรมบริการด้านอื่น ๆ	9.8	12,509.5	0.1	-	0.3	1.0	-	4.7	-	19. Other service activities				
20. กิจกรรมการทำงานในครัวเรือนส่วนบุคคล การผลิตสินค้าและบริการที่ขึ้นเองเพื่อใช้ในครัวเรือน	4.2	6,821.9	-	-	-	2.0	0.4	1.0	0.0	20. Activities of households as employers; undifferentiated goods and services-producing activities of households for own use				
21. กิจกรรมขององค์กรระหว่างประเทศ	-	-	-	-	-	-	-	-	-	21. Activities of extraterritorial organizations and bodies				
22. ไม่ทราบ	0.2	8,000.0	-	-	-	-	-	-	-	22. Unknown				

ตารางที่ 15 จำนวนลูกจ้าง จำนวนตามค่าจ้างเฉลี่ย ผลประโยชน์อื่นๆ ที่ได้รับ อุตสาหกรรม เพศ และเขตการปกครอง ภาคใต้ (ต่อ)

TABLE 15 EMPLOYEE BY AVERAGE WAGE, FRINGE BENEFIT, INDUSTRY, SEX AND AREA, SOUTHERN REGION (Contd.)

ไตรมาสที่ 4/2556 : Quarter 4/2013

หน่วยเป็นพัน : In Thousands

อุตสาหกรรม	จำนวนลูกจ้าง Total Employee	ลูกจ้างที่ได้รับผลประโยชน์อื่นๆ Employee Receive Fringe Benefit										INDUSTRY					
		ค่าจ้างเฉลี่ย					ได้รับเป็นเงิน In Cash						ได้รับเป็นสิ่งของ In Kind				
		Average Wage	Bonus	โบนัส Bonus	ค่าล่วงเวลา Overtime	เงินอื่นๆ Other Income	อาหาร Food	เครื่องแต่งกาย Clothes	ที่อยู่อาศัย Housing	อื่นๆ Others	ที่อยู่อาศัย Housing		อื่นๆ Others				
ยอดรวม	1,566.9	8,686.3	5.9	46.7	186.5	111.2	7.0	83.7	39.6			TOTAL					
ชาย	919.5	8,741.9	4.4	20.4	97.1	54.7	3.7	52.4	23.4			MALE					
1. เกษตรกรรม การป่าไม้ และการประมง	328.2	6,022.1	-	0.3	7.2	10.3	-	29.2	8.8			1. Agriculture, hunting and forestry					
2. การทำเหมืองแร่ และเหมืองหิน	5.2	14,950.6	-	0.6	0.4	-	-	-	-								
3. การผลิต	93.8	8,226.8	1.7	3.5	8.7	5.4	1.7	8.0	6.3			2. Fishing					
4. ไฟฟ้า ก๊าซ ไอน้ำและระบบปรับอากาศ	4.7	22,018.2	-	-	1.1	-	-	0.8	1.4			3. Mining and quarrying					
5. การจัดหา น้ำ การจัดการและบำบัดน้ำเสีย ของเสีย และสิ่งปฏิกูล	1.8	8,776.4	-	-	0.3	-	-	-	-			4. Manufacturing					
6. การก่อสร้าง	165.2	7,969.8	-	0.7	2.9	4.3	-	4.7	3.9			5. Electricity, gas and water supply					
7. การขายส่ง และการขายปลีก การซ่อมยานยนต์	99.3	8,770.5	1.5	4.7	8.6	14.1	-	1.9	0.2			6. Construction					
8. การขนส่ง และสถานที่เก็บสินค้า	22.2	10,404.1	0.3	1.9	4.7	1.1	0.2	-	1.6			7. Wholesale and retail trade, repair of motor vehicles motorcycles and personal and household goods					
9. ที่พักแรมและบริการด้านอาหาร	22.8	10,520.3	-	3.8	11.1	16.2	0.8	0.4	0.3								
10. ข้อมูลข่าวสารและการสื่อสาร	4.9	36,679.7	0.3	2.0	1.2	-	-	0.9	0.2			8. Hotel and restaurants					
11. กิจกรรมทางการเงินและการประกันภัย	8.9	10,950.2	-	0.2	1.2	-	0.1	-	-			9. Transport, storage and communication					
12. กิจกรรมอสังหาริมทรัพย์	0.3	17,174.9	-	-	-	-	-	-	-			10. Financial intermediation					
13. กิจกรรมทางวิชาชีพ วิทยาศาสตร์ และเทคนิค	5.2	16,280.4	-	-	0.7	-	-	0.9	-			11. Real estate, renting and business activities					
14. กิจกรรมการบริหารและการสนับสนุน	11.5	8,938.3	-	0.4	0.7	0.4	0.1	0.2	0.1								
15. การบริหารราชการ การป้องกันประเทศ การประกันสังคม	83.3	12,318.8	-	0.6	29.2	0.7	0.9	1.8	-			12. Public administration and defence, compulsory social security					
16. การศึกษา	39.4	19,220.2	0.5	1.0	15.8	2.0	-	3.7	0.5			13. Education					
17. กิจกรรมด้านสุขภาพและงานสังคมสงเคราะห์	6.1	13,974.2	-	0.9	2.7	0.1	-	-	-			14. Health and social work					
18. ศิลปะ ความบันเทิง และนันทนาการ	2.5	10,379.6	-	-	0.3	-	-	-	-			15. Other community, social and personal service activity					
19. กิจกรรมบริการด้านอื่น ๆ	14.0	4,820.2	-	0.1	0.3	-	-	-	0.1								
20. กิจกรรมการจ้างงานในครัวเรือนส่วนบุคคล การผลิตสินค้าและบริการที่ขึ้นเองเพื่อใช้ในครัวเรือน	0.3	12,513.5	-	-	-	-	-	-	-			16. Private households with employed persons					
21. กิจกรรมขององค์กรระหว่างประเทศ	-	-	-	-	-	-	-	-	-			17. Extra-territorial organizations and bodies					
22. ไม่ทราบ	-	-	-	-	-	-	-	-	-			18. Unknown					

ตารางที่ 16 จำนวนลูกจ้างเอกชน จำแนกตามค่าจ้างเฉลี่ย ผลประโยชน์ที่ได้รับ อุตสาหกรรม ภาคใต้

TABLE 16 PRIVATE EMPLOYEE BY AVERAGE WAGE, FRINGE BENEFIT, INDUSTRY, SOUTHERN REGION

ไตรมาสที่ 4/2556 : Quarter 4/2013

หน่วยเป็นพัน : In Thousands

อุตสาหกรรม	จำนวน ลูกจ้างเอกชน Total Private Employee	ลูกจ้างเอกชนที่ได้รับผลประโยชน์อื่นๆ Private Employee Receive Fringe Benefit										INDUSTRY		
		ค่าจ้างเฉลี่ย Average Wage	ได้รับเป็นเงิน In Cash	โบนัส Bonus	ค่าล่วงเวลา Overtime	เงินอื่นๆ ther Income	อาหาร Food	เครื่องแต่งกาย Clothes	ที่อยู่อาศัย Housing	อื่นๆ Others	TOTAL			
ยอดรวม	1,815.6	8,178.8	50.1	7.4	138.9	195.8	9.8	91.5	44.8					
1.เกษตรกรรม การป่าไม้ และการประมง	601.2	5,759.2	0.5	0.2	17.1	18.4	-	41.8	15.2					1. Agriculture, forestry and fishing
2.การทำเหมืองแร่ และเหมืองหิน	9.4	18,085.6	0.9	0.5	0.4	1.1	-	1.0	-					2. Mining and quarrying
3. การผลิต	266.9	9,072.9	21.4	1.8	18.5	12.0	1.8	16.8	11.3					3. Manufacturing
4. ไฟฟ้า ก๊าซ ไอน้ำและระบบปรับอากาศ	1.6	8,363.6	0.1	-	0.3	-	-	0.8	0.8					4. Electricity, gas, steam and air conditioning supply
5. การจัดหา การจัดการและการบำบัดน้ำเสีย ของเสีย และสิ่งปฏิกูล	0.5	9,702.9	-	-	-	-	-	-	-					5. Water supply; sewerage, waste management and remediation activities
6. การก่อสร้าง	235.1	8,005.7	0.7	-	3.3	6.0	-	7.2	6.3					6. Construction
7. การขายส่ง และการขายปลีก การซ่อมยานยนต์	321.6	9,267.6	11.0	2.3	27.1	36.1	3.9	6.5	3.2					7. Wholesale and retail trade; repair of motor vehicles and motorcycles
8. การขนส่ง และสถานที่เก็บสินค้า	33.9	9,615.9	2.7	-	5.9	1.4	0.2	0.0	1.6					8. Transportation and storage
9. ที่พักแรมและบริการด้านอาหาร	162.5	8,969.3	9.1	0.8	49.5	109.8	2.7	7.8	3.9					9. Accommodation and food service activities
10. ข้อมูลข่าวสารและการสื่อสาร	5.7	30,894.0	0.4	0.2	1.5	-	-	-	-					10. Information and communication
11. กิจกรรมทางการเงินและการประกันภัย	29.7	15,391.7	0.2	0.3	3.6	-	0.3	0.1	-					11. Financial and insurance activities
12. กิจกรรมอสังหาริมทรัพย์	7.0	10,998.5	-	-	1.6	-	0.2	-	-					12. Real estate activities
13. กิจกรรมทางวิชาชีพ วิทยาศาสตร์ และเทคนิค	8.0	15,623.7	-	-	1.3	0.5	0.1	0.0	-					13. Professional, scientific and technical activities
14. กิจกรรมการบริหารและการสนับสนุน	34.7	10,083.3	1.1	1.2	3.3	1.4	0.1	1.1	0.1					14. Administrative and support service activities
15. การบริหารราชการ การป้องกันประเทศ การประกันสังคม	-	-	-	-	-	-	-	-	-					15. Public administration and defence; compulsory social security
16. การศึกษา	39.3	11,010.7	-	-	2.8	0.9	-	0.0	-					16. Education
17. กิจกรรมด้านสุขภาพและงานสังคมสงเคราะห์	10.0	10,304.2	-	-	0.4	1.5	-	0.0	0.2					17. Human health and social work activities
18. ศิลปะ ความบันเทิง และนันทนาการ	5.7	13,954.7	-	-	1.1	0.3	0.1	0.4	-					18. Arts, entertainment and recreation
19. กิจกรรมบริการด้านอื่น ๆ	32.3	7,887.1	0.2	0.1	1.3	1.2	-	4.7	0.3					19. Other service activities
20. กิจกรรมการจ้างงานในครัวเรือนส่วนบุคคล การผลิตสินค้าและบริการที่ตนเองเพื่อใช้ในครัวเรือน	10.5	7,311.9	-	-	-	5.4	0.4	3.3	1.9					20. Activities of households as employers; undifferentiated goods and services-producing activities of households for own use
21. กิจกรรมขององค์กรระหว่างประเทศ	-	-	-	-	-	-	-	-	-					21. Activities of extraterritorial organizations and bodies
22. ไม่ทราบ	0.5	11,408.2	-	-	-	-	-	-	-					22. Unknown

ตารางที่ 16 จำนวนลูกจ้างเอกชน จำนวนตามค่าจ้างเฉลี่ย ผลประโยชน์ที่ได้รับ อุตสาหกรรม เขต และเขตการปกครอง ภาคใต้ (ต่อ)
TABLE 16 PRIVATE EMPLOYEE BY AVERAGE WAGE, FRINGE BENEFIT, INDUSTRY, SEX AND AREA, SOUTHERN REGION (Contd.)

ไตรมาสที่ 4/2556 : Quarter 4/2013

นอกเขตเทศบาล NON-MUNICIPAL AREA

หน่วยเป็นพัน : In Thousands

อุตสาหกรรม	จำนวนลูกจ้าง เอกชน Total Private Employee	ลูกจ้างเอกชนที่ได้รับผลประโยชน์อื่น ๆ Private Employee Receive Fringe Benefit										INDUSTRY
		ได้รับเป็นเงิน In Cash					ได้รับเป็นสิ่งของ In Kind					
		ค่าจ้างเฉลี่ย Average Wage	โบนัส Bonus	ค่าล่วงเวลา Overtime	เงินอื่น ๆ Other Income	อาหาร เครื่องแต่งกาย Food Clothes	ที่อยู่อาศัย Housing	อื่นๆ Others	TOTAL	MALE		
ยอดรวม	1,278.5	7,307.0	4.6	29.2	80.7	105.6	6.1	67.6	38.0			
ชาย	774.5	7,628.4	3.3	15.9	45.3	52.0	2.8	45.2	22.2			
1. เกษตรกรรม การป่าไม้ และการประมง	326.1	6,019.5	-	0.3	6.6	10.3	-	29.2	8.8			1. Agriculture, forestry and fishing
2. การทำเหมืองแร่ และเหมืองหิน	5.2	14,950.6	-	0.6	0.4	-	-	-	-			2. Mining and quarrying
3. การผลิต	93.6	8,222.6	1.7	3.5	8.7	5.4	1.7	8.0	6.3			3. Manufacturing
4. ไฟฟ้า ก๊าซ ไอน้ำ และระบบปรับอากาศ	1.0	8,909.2	-	-	0.2	-	-	0.8	0.8			4. Electricity, gas, steam and air conditioning supply
5. การจัดการน้ำ การจัดการและบำบัดน้ำเสีย ของเสีย และสิ่งปฏิกูล	-	-	-	-	-	-	-	-	-			5. Water supply; sewerage, waste management and remediation activities
6. การก่อสร้าง	164.6	7,956.1	-	0.7	2.9	4.3	-	4.7	3.9			6. Construction
7. การขายส่ง และการขายปลีก การซ่อมยานยนต์	99.3	8,770.5	1.5	4.7	8.6	14.1	-	1.9	0.2			7. Wholesale and retail trade; repair of motor vehicles and motorcycles
8. การขนส่ง และสถานที่เก็บสินค้า	19.7	9,022.5	-	1.9	4.3	1.1	0.2	-	1.6			8. Transportation and storage
9. ที่พักแรมและบริการด้านอาหาร	22.8	10,520.3	-	3.8	11.1	16.2	0.8	0.4	0.3			9. Accommodation and food service activities
10. ข้อมูลข่าวสารและการสื่อสาร	1.9	66,047.1	-	-	0.8	-	-	-	-			10. Information and communication
11. กิจกรรมทางการเงินและการประกันภัย	5.2	11,730.7	-	0.2	0.6	-	0.1	-	-			11. Financial and insurance activities
12. กิจกรรมอสังหาริมทรัพย์	0.3	17,174.9	-	-	-	-	-	-	-			12. Real estate activities
13. กิจกรรมทางวิชาชีพ วิทยาศาสตร์ และเทคนิค	1.6	29,187.9	-	-	-	-	-	-	-			13. Professional, scientific and technical activities
14. กิจกรรมการบริหารและการสนับสนุน	11.5	8,938.3	-	0.4	0.7	0.4	0.1	0.2	0.1			14. Administrative and support service activities
15. การบริหารราชการ การป้องกันประเทศ การประกันสังคม	-	-	-	-	-	-	-	-	-			15. Public administration and defence; compulsory social security
16. การศึกษา	5.5	10,254.2	-	-	0.3	-	-	-	-			16. Education
17. กิจกรรมด้านสุขภาพและงานสังคมสงเคราะห์	0.5	6,688.3	-	-	0.1	0.1	-	-	-			17. Human health and social work activities
18. ศิลปะ ความบันเทิง และนันทนาการ	1.4	12,310.4	-	-	-	-	-	-	-			18. Arts, entertainment and recreation
19. กิจกรรมบริการด้านอื่น ๆ	14.0	4,820.2	-	0.1	0.3	-	-	-	0.1			19. Other service activities
20. กิจกรรมการทำงานในครัวเรือนส่วนบุคคล การผลิตสินค้าและบริการที่ตนเองเพื่อใช้ในครัวเรือน	0.3	12,513.5	-	-	-	-	-	-	-			20. Activities of households as employers; undifferentiated goods and services-producing activities of households for own use
21. กิจกรรมขององค์การระหว่างประเทศ	-	-	-	-	-	-	-	-	-			21. Activities of extraterritorial organizations and bodies
22. ไม่ทราบ	-	-	-	-	-	-	-	-	-			22. Unknown

ตารางที่ 17 จำนวนลูกจ้างรัฐบาล จำแนกตามค่าจ้างเฉลี่ย ผลประโยชน์ที่ได้รับ อุตสาหกรรม เพศ และเขตการปกครอง ภาคใต้ (ต่อ)
TABLE 17 GOVERNMENT EMPLOYEE BY AVERAGE WAGE, FRINGE BENEFIT, INDUSTRY, SEX AND AREA, SOUTHERN REGION(Cont'd)

อุตสาหกรรม	จำนวน ลูกจ้างรัฐบาล Total Government Employee	ในเขตเทศบาล MUNICIPAL AREA										INDUSTRY
		ค่าจ้างเฉลี่ย		ได้รับเป็นเงิน In Cash		ได้รับเป็นสิ่งของ In Kind		ได้รับเป็นเงิน In Cash		ได้รับเป็นสิ่งของ In Kind		
		Average Wage	Bonus	Overtime	Other Income	Food	Clothes	Housing	Others			
ยอดรวม	191.7	19,570.6	1.3	12.0	71.9	1.2	0.1	27.2	0.5			TOTAL
ชาย	97.3	20,080.6	1.2	4.0	41.3	0.1	0.0	17.8	0.5			MALE
1.เกษตรกรรม การป้อนไม้ และการประมง	0.5	8,767.1	-	-	-	-	-	0.0	-	-	-	1. Agriculture, forestry and fishing
2.การทำเหมืองแร่ และเหมืองหิน	-	-	-	-	-	-	-	-	-	-	-	2. Mining and quarrying
3. การผลิต	0.2	12,000.0	-	-	-	-	-	-	-	-	-	3. Manufacturing
4. ไฟฟ้า ก๊าซ ไอน้ำและระบบปรับอากาศ	2.0	33,139.2	-	-	1.0	-	-	0.3	-	-	-	4. Electricity, gas, steam and air conditioning supply
5. การจัดหาน้ำ การจัดการและการบำบัดน้ำเสีย ของเสีย และสิ่งปฏิกล	1.2	22,597.7	-	-	0.4	-	-	-	-	-	-	5. Water supply; sewerage, waste management and remediation activities
6. การก่อสร้าง	4.1	19,562.0	-	-	0.5	-	-	-	-	-	-	6. Construction
7. การขายส่ง และการขายปลีก การซ่อมยานยนต์	-	-	-	-	-	-	-	-	-	-	-	7. Wholesale and retail trade; repair of motor vehicles and motorcycles
8. การขนส่ง และสถานที่เก็บสินค้า	3.5	21,438.0	-	-	0.8	-	-	0.8	0.0	-	-	8. Transportation and storage
9. ที่พักแรมและบริการด้านอาหาร	-	-	-	-	-	-	-	-	-	-	-	9. Accommodation and food service activities
10. ข้อมูลข่าวสารและการสื่อสาร	1.2	16,596.1	-	0.1	0.2	-	-	-	-	-	-	10. Information and communication
11.กิจกรรมทางการเงินและการประกันภัย	2.7	26,779.2	0.1	0.1	0.4	-	-	0.1	-	-	-	11. Financial and insurance activities
12. กิจกรรมอสังหาริมทรัพย์	-	-	-	-	-	-	-	-	-	-	-	12. Real estate activities
13. กิจกรรมทางวิชาชีพ วิทยาศาสตร์ และเทคนิค	0.9	15,329.4	-	-	0.5	-	-	0.0	-	-	-	13. Professional, scientific and technical activities
14. กิจกรรมการบริหารและการบริการสนับสนุน	-	-	-	-	-	-	-	-	-	-	-	14. Administrative and support service activities
15. การบริหารราชการ การป้องกันประเทศ การประกันสังคม	57.1	18,989.6	1.1	1.6	26.3	0.1	0.0	12.5	0.5	-	-	15. Public administration and defence; compulsory social security
16. การศึกษา	19.3	20,707.1	-	1.4	9.0	0.1	-	4.0	-	-	-	16. Education
17. กิจกรรมด้านสุขภาพและงานสังคมสงเคราะห์	4.6	23,798.2	0.0	0.8	2.1	-	-	-	-	-	-	17. Human health and social work activities
18. ศิลปะ ความบันเทิง และนันทนาการ	0.1	11,145.8	-	-	0.0	-	-	-	-	-	-	18. Arts, entertainment and recreation
19. กิจกรรมบริการด้านอื่น ๆ	-	-	-	-	-	-	-	-	-	-	-	19. Other service activities
20. กิจกรรมการทำงานในครัวเรือนส่วนบุคคล การผลิตสินค้าและบริการที่ตนเองเพื่อใช้ในครัวเรือน	-	-	-	-	-	-	-	-	-	-	-	20. Activities of households as employers; undifferentiated goods and services-producing activities of households for own use
21. กิจกรรมขององค์กรระหว่างประเทศ	-	-	-	-	-	-	-	-	-	-	-	21. Activities of extraterritorial organizations and bodies
22. ไม่ทราบ	-	-	-	-	-	-	-	-	-	-	-	22. Unknown

ตารางที่ 17 จำนวนลูกจ้างรัฐบาล จำนวนตามค่าจ้างเฉลี่ย ผลประโยชน์ที่ได้รับ อุตสาหกรรม เพศ และเขตการปกครอง ภาคใต้ (ต่อ)
TABLE 17 GOVERNMENT EMPLOYEE BY AVERAGE WAGE, FRINGE BENEFIT, INDUSTRY, SEX AND AREA, SOUTHERN REGION(Cont'd)

อุตสาหกรรม	จำนวน ลูกจ้างรัฐบาล Total Government Employee	ในเขตเทศบาล MUNICIPAL AREA										INDUSTRY
		ค่าจ้างเฉลี่ย		ได้รับเป็นเงิน In Cash		ได้รับเป็นสิ่งของ		ได้รับเป็นเงิน In Cash		ได้รับเป็นสิ่งของ		
		Average Wage	Bonus	Overtime	Other Income	Food	Clothes	Housing	Others			
หญิง	94.4	19,044.9	0.1	8.0	30.5	1.1	0.0	9.4	-	-	FEMALE	
1.เกษตรกรรม การป้อน และการประมง	0.9	7,904.8	-	-	-	-	-	-	-	-	1. Agriculture, forestry and fishing	
2.การทำเหมืองแร่ และเหมืองหิน	-	-	-	-	-	-	-	-	-	-	2. Mining and quarrying	
3. การผลิต	0.0	6,000.0	-	-	-	-	-	-	-	-	3. Manufacturing	
4. ไฟฟ้า ก๊าซ ไอน้ำและระบบปรับอากาศ	0.7	20,166.5	-	-	0.1	-	-	0.1	-	-	4. Electricity, gas, steam and air conditioning supply	
5. การจัดหา น้ำ การจัดการและการบำบัดน้ำเสีย ของเสีย และสิ่งปฏิกูล	0.1	7,500.0	-	-	-	-	-	-	-	-	5. Water supply; sewerage, waste management and remediation activities	
6. การก่อสร้าง	-	-	-	-	-	-	-	-	-	-	6. Construction	
7. การขายส่ง และการขายปลีก การซ่อมยานยนต์	0.6	9,209.2	-	-	-	-	-	-	-	-	7. Wholesale and retail trade; repair of motor vehicles and motorcycles	
8. การขนส่ง และสถานที่เก็บสินค้า	0.1	9,000.0	-	-	-	-	-	-	-	-	8. Transportation and storage	
9. ที่พักแรมและบริการด้านอาหาร	-	-	-	-	-	-	-	-	-	-	9. Accommodation and food service activities	
10. ข้อมูลข่าวสารและการสื่อสาร	2.0	18,751.6	-	0.1	0.4	-	-	0.1	-	-	10. Information and communication	
11.กิจกรรมทางการเงินและการประกันภัย	-	-	-	-	-	-	-	-	-	-	11. Financial and insurance activities	
12. กิจกรรมอสังหาริมทรัพย์	0.3	16,204.7	-	-	0.1	-	-	0.0	-	-	12. Real estate activities	
13. กิจกรรมทางวิชาชีพ วิทยาศาสตร์ และเทคนิค	-	-	-	-	-	-	-	-	-	-	13. Professional, scientific and technical activities	
14. กิจกรรมการบริหารและการบริการสนับสนุน	30.5	17,873.1	0.0	0.3	8.0	0.2	-	5.3	-	-	14. Administrative and support service activities	
15. การบริหารราชการ การป้องกันประเทศ การประกันสังคม	37.4	20,139.5	-	0.3	12.7	0.8	-	3.6	-	-	15. Public administration and defence; compulsory social security	
16. การศึกษา	37.4	20,139.5	-	0.3	12.7	0.8	-	3.6	-	-	16. Education	
17. กิจกรรมด้านสุขภาพและงานสังคมสงเคราะห์	19.1	20,310.6	0.0	7.3	9.3	-	0.0	0.2	-	-	17. Human health and social work activities	
18. ศิลปะ ความบันเทิง และนันทนาการ	0.0	15,000.0	-	-	-	-	-	-	-	-	18. Arts, entertainment and recreation	
19. กิจกรรมบริการด้านอื่น ๆ	0.0	19,000.0	-	-	-	-	-	-	-	-	19. Other service activities	
20. กิจกรรมการจ้างงานในครัวเรือนส่วนบุคคล การผลิตสินค้าและบริการที่ตัวเองเพื่อใช้ในครัวเรือน	-	-	-	-	-	-	-	-	-	-	20. Activities of households as employers; undifferentiated goods and services-producing activities of households for own use	
21. กิจกรรมขององค์กรระหว่างประเทศ	-	-	-	-	-	-	-	-	-	-	21. Activities of extraterritorial organizations and bodies	
22. ไม่ทราบ	-	-	-	-	-	-	-	-	-	-	22. Unknown	

ไตรมาสที่ 4/2556 : Quarter 4/2013

หน่วยเป็นพัน : In Thousands

ตารางที่ 18 จำนวนลูกจ้าง จำแนกตามอาชีพ ระดับของรายได้ ภาคใต้
TABLE 18 EMPLOYEE BY OCCUPATION, INCOME CLASS , SOUTHERN REGION

ไตรมาสที่ 4/2556 : Quarter 4/2013

หน่วยเป็นพัน : in Thousands

ระดับของรายได้	อาชีพ Occupation											รวม	INCOME CLASS
	ผู้บัญญัติกฎหมาย และ ผู้จัดการ Legislators & Managers	วิชาชีพ ด้านต่างๆ Professional	วิชาชีพ ด้านเทคนิค Technicians	เสมียน Clerks	พนักงาน บริการ Service Workers	ด้านการเกษตร และประมง Agricultural & Fishery	ด้านความ สามารถทางฝีมือ & Related trades	ผู้ปฏิบัติงาน โรงงานเครื่องจักร Plant & Machine operators	อาชีพพื้น ฐานต่างๆ Elementary occupations	คนงานซึ่งมี ได้จำแนกไว้ ในหมวดอื่น Not classifiable	TOTAL		
ยอดรวม	67.9	233.8	147.3	132.2	341.0	505.3	342.3	131.9	399.1	2.1	2,303.1	TOTAL	
ต่ำกว่า 1,501 บาท	-	0.6	0.4	1.3	2.9	17.1	2.8	1.0	8.6	-	34.6	Less than 1,501 Baht	
1,501 - 2,500 บาท	-	1.6	1.8	0.8	0.8	24.7	3.3	1.1	18.5	-	52.7	1,501 - 2,500 Baht	
2,501 - 3,500 บาท	-	0.2	-	0.9	6.2	66.2	5.7	3.2	19.1	-	101.4	2,501 - 3,500 Baht	
3,501 - 4,500 บาท	-	0.8	1.7	1.7	17.2	82.9	19.1	3.2	28.3	-	154.9	3,501 - 4,500 Baht	
4,501 - 5,500 บาท	5.7	3.9	1.0	2.3	31.9	81.1	16.8	4.7	42.9	-	190.2	4,501 - 5,500 Baht	
5,501 - 6,500 บาท	1.1	4.4	6.1	6.2	38.1	82.2	50.9	13.1	70.8	-	272.9	5,501 - 6,500 Baht	
6,501 - 7,500 บาท	9.1	7.6	6.6	12.0	36.0	56.6	55.0	21.9	76.7	-	281.4	6,501 - 7,500 Baht	
7,501 - 10,000 บาท	8.7	32.7	29.6	44.6	121.4	70.1	136.0	49.8	116.2	0.9	609.9	7,501 - 10,000 Baht	
10,001 - 15,000 บาท	9.5	61.9	47.8	37.8	55.5	21.0	41.1	26.4	15.9	0.2	317.1	10,001 - 15,000 Baht	
15,001 - 20,000 บาท	9.1	37.9	22.8	12.3	13.9	1.1	8.1	4.0	1.1	-	110.5	15,001 - 20,000 Baht	
20,001 - 30,000 บาท	9.2	40.5	19.6	10.3	15.0	0.5	2.0	2.8	-	-	100.0	20,001 - 30,000 Baht	
มากกว่า 30,000 บาท	15.2	40.7	8.9	1.9	1.0	1.1	0.9	0.6	-	-	70.2	More than 30,000 Baht	
ไม่ทราบ	0.3	1.0	1.0	0.3	1.1	0.8	0.6	0.2	1.2	0.9	7.3	Unknown	

ตารางที่ 18 จำนวนลูกจ้าง จำแนกตามอาชีพ ระดับของรายได้ และเพศ ภาคใต้
TABLE 18 EMPLOYEE BY OCCUPATION, INCOME CLASS AND SEX , SOUTHERN REGION

ไตรมาสที่ 4/2556 : Quarter 4/2013

หน่วยเป็นพัน : in Thousands

ระดับของรายได้	อาชีพ Occupation											คนงานซึ่งมิได้จำแนกไว้ในหมวดอื่น Not classifiable	INCOME CLASS
	รวม	ผู้บัญญัติกฎหมายและผู้จัดการ Legislators & Managers	วิชาชีพด้านต่างๆ Professional	วิชาชีพด้านเทคนิค Technicians	เสมียน Clerks	พนักงานบริการ Service Workers	ด้านการเกษตรและประมง Agricultural & Fishery	ด้านความสามารทางฝีมือ Craft & Related trades	ผู้ปฏิบัติงานโรงงานเครื่องจักร Plant & Machine operators	อาชีพพื้นฐานต่างๆ Elementary occupations	คนงานซึ่งมิได้จำแนกไว้ในหมวดอื่น Not classifiable		
ชาย	1,324.8	49.9	77.9	68.5	36.3	141.0	297.5	300.7	122.6	229.1	1.2	MALE	
ต่ำกว่า 1,501 บาท	13.1	-	0.5	0.1	-	0.2	9.5	0.2	1.0	1.6	-	Less than 1,501 Baht	
1,501 - 2,500 บาท	27.4	-	1.1	0.5	-	0.2	12.8	1.1	0.2	11.5	-	1,501 - 2,500 Baht	
2,501 - 3,500 บาท	52.2	-	0.2	-	-	1.2	34.1	1.3	2.4	13.0	-	2,501 - 3,500 Baht	
3,501 - 4,500 บาท	76.3	-	0.5	1.0	-	4.9	42.7	11.4	1.8	14.1	-	3,501 - 4,500 Baht	
4,501 - 5,500 บาท	107.2	4.8	0.3	0.3	1.0	7.9	47.3	12.8	4.5	28.1	-	4,501 - 5,500 Baht	
5,501 - 6,500 บาท	165.3	1.1	0.5	1.6	1.1	11.9	49.7	46.3	12.2	41.1	-	5,501 - 6,500 Baht	
6,501 - 7,500 บาท	173.7	8.3	2.3	2.0	1.9	13.9	34.5	46.9	20.7	43.3	-	6,501 - 7,500 Baht	
7,501 - 10,000 บาท	383.4	7.5	9.8	10.7	11.0	54.7	48.5	130.1	46.6	64.2	0.4	7,501 - 10,000 Baht	
10,001 - 15,000 บาท	169.6	6.3	18.5	19.6	10.8	23.3	15.9	39.1	25.8	10.1	0.2	10,001 - 15,000 Baht	
15,001 - 20,000 บาท	53.1	4.7	11.4	12.5	3.2	7.1	1.1	8.1	3.8	1.1	-	15,001 - 20,000 Baht	
20,001 - 30,000 บาท	59.9	6.7	14.8	12.9	6.3	13.9	0.5	2.0	2.8	-	-	20,001 - 30,000 Baht	
มากกว่า 30,000 บาท	38.8	10.5	17.4	6.6	1.0	1.0	0.8	0.9	0.6	-	-	More than 30,000 Baht	
ไม่ทราบ	4.9	0.0	0.6	0.8	-	0.8	0.2	0.6	0.2	1.0	0.6	Unknown	
หญิง	978.3	18.0	155.9	78.7	95.9	200.0	207.8	41.6	9.3	170.0	0.9	FEMALE	
ต่ำกว่า 1,501 บาท	21.6	-	0.1	0.3	1.3	2.7	7.6	2.6	-	7.0	-	Less than 1,501 Baht	
1,501 - 2,500 บาท	25.3	-	0.5	1.3	0.8	0.6	11.9	2.2	1.0	6.9	-	1,501 - 2,500 Baht	
2,501 - 3,500 บาท	49.2	-	-	-	0.9	4.9	32.1	4.4	0.8	6.1	-	2,501 - 3,500 Baht	
3,501 - 4,500 บาท	78.6	-	0.3	0.7	1.7	12.4	40.2	7.8	1.4	14.2	-	3,501 - 4,500 Baht	
4,501 - 5,500 บาท	83.1	0.9	3.6	0.7	1.3	24.0	33.8	4.0	0.2	14.7	-	4,501 - 5,500 Baht	
5,501 - 6,500 บาท	107.6	-	4.0	4.6	5.1	26.2	32.5	4.6	0.9	29.7	-	5,501 - 6,500 Baht	
6,501 - 7,500 บาท	107.7	0.8	5.3	4.6	10.1	22.1	22.1	8.1	1.2	33.4	-	6,501 - 7,500 Baht	
7,501 - 10,000 บาท	226.5	1.2	22.9	18.8	33.6	66.7	21.6	5.9	3.2	52.0	0.6	7,501 - 10,000 Baht	
10,001 - 15,000 บาท	147.5	3.2	43.5	28.3	27.0	32.1	5.1	2.0	0.6	5.8	-	10,001 - 15,000 Baht	
15,001 - 20,000 บาท	57.3	4.4	26.5	10.3	9.1	6.9	-	-	0.2	-	-	15,001 - 20,000 Baht	
20,001 - 30,000 บาท	40.1	2.5	25.8	6.7	4.0	1.1	-	-	-	-	-	20,001 - 30,000 Baht	
มากกว่า 30,000 บาท	31.4	4.7	23.3	2.3	0.8	-	0.3	-	-	-	-	More than 30,000 Baht	
ไม่ทราบ	2.5	0.3	0.3	0.2	0.3	0.3	0.6	-	-	0.2	0.3	Unknown	

ตารางที่ 18 จำนวนลูกจ้าง จำแนกตามอาชีพ ระดับของรายได้ เพศ และเขตการปกครอง ภาคใต้ (ต่อ)

TABLE 18 EMPLOYEE BY OCCUPATION, INCOME CLASS, SEX AND AREA, SOUTHERN REGION (Contd.)

ไตรมาสที่ 4/2556 : Quarter 4/2013

นอกเขตเทศบาล NON-MUNICIPAL AREA

หน่วยเป็นพัน : in Thousands

ระดับของรายได้	อาชีพ Occupation											อาชีพพื้น Elementary occupations	คนงานซึ่งมี ได้จำแนกไว้ ในหมวดอื่น Not classifiable	INCOME CLASS
	รวม	ผู้บัญญัติกฎหมาย และ ผู้จัดการ Legislators & Managers	วิชาชีพ ด้านต่างๆ Professional	วิชาชีพ ด้านเทคนิค Technicians	เสมียน Clerks	พนักงาน บริการ Service Workers	ด้านการเกษตร และประมง Agricultural & Fishery	ด้านความ สามารถทางฝีมือ Craft & Related trades	ผู้ปฏิบัติงาน โรงงานเครื่องจักร Plant & Machine operators	อาชีพพื้น Elementary occupations	คนงานซึ่งมี ได้จำแนกไว้ ในหมวดอื่น Not classifiable			
ยอดรวม	1,570.8	40.5	142.1	73.3	67.3	173.0	458.8	237.7	87.9	290.3	-	TOTAL		
ชาย	921.7	31.8	45.5	31.6	17.5	72.5	266.1	205.7	80.8	170.2	-	MALE		
ต่ำกว่า 1,501 บาท	12.4	-	0.5	-	-	-	9.1	0.2	1.0	1.6	-	Less than 1,501 Baht		
1,501 - 2,500 บาท	24.0	-	1.1	-	-	0.1	11.7	1.0	-	10.0	-	1,501 - 2,500 Baht		
2,501 - 3,500 บาท	45.4	-	-	-	-	-	31.3	0.5	2.1	11.6	-	2,501 - 3,500 Baht		
3,501 - 4,500 บาท	66.0	-	0.4	1.0	-	3.2	37.9	9.2	1.6	12.8	-	3,501 - 4,500 Baht		
4,501 - 5,500 บาท	88.8	4.3	0.2	0.3	0.9	3.2	42.3	11.0	2.7	23.9	-	4,501 - 5,500 Baht		
5,501 - 6,500 บาท	130.3	1.1	0.2	0.8	0.8	6.7	44.8	34.8	7.7	33.3	-	5,501 - 6,500 Baht		
6,501 - 7,500 บาท	131.3	8.2	1.5	1.3	1.0	8.5	30.9	35.0	16.6	28.5	-	6,501 - 7,500 Baht		
7,501 - 10,000 บาท	256.5	5.4	7.1	7.0	5.3	29.3	42.9	86.1	31.7	41.7	-	7,501 - 10,000 Baht		
10,001 - 15,000 บาท	98.2	4.4	11.2	8.4	3.5	14.3	14.1	23.1	13.3	5.8	-	10,001 - 15,000 Baht		
15,001 - 20,000 บาท	27.6	2.9	6.9	7.1	1.5	2.4	0.2	3.5	2.7	0.5	-	15,001 - 20,000 Baht		
20,001 - 30,000 บาท	22.4	2.5	6.5	3.6	4.2	4.1	-	0.1	1.5	-	-	20,001 - 30,000 Baht		
มากกว่า 30,000 บาท	16.8	2.9	9.9	1.7	0.3	0.4	0.8	0.9	-	-	-	More than 30,000 Baht		
ไม่ทราบ	2.2	-	-	0.5	-	0.3	0.2	0.4	-	0.8	-	Unknown		
หญิง	649.1	8.7	96.6	41.7	49.8	100.5	192.7	32.0	7.1	120.1	-	FEMALE		
ต่ำกว่า 1,501 บาท	18.4	-	-	-	-	2.7	6.9	2.5	-	6.3	-	Less than 1,501 Baht		
1,501 - 2,500 บาท	23.0	-	0.5	1.3	0.7	0.5	11.6	2.1	0.9	5.4	-	1,501 - 2,500 Baht		
2,501 - 3,500 บาท	42.4	-	-	-	0.8	2.2	30.1	3.9	0.4	5.1	-	2,501 - 3,500 Baht		
3,501 - 4,500 บาท	66.4	-	0.3	0.7	1.5	7.6	37.6	6.4	1.4	10.9	-	3,501 - 4,500 Baht		
4,501 - 5,500 บาท	61.1	0.8	3.5	0.2	0.8	14.9	30.1	3.3	-	7.6	-	4,501 - 5,500 Baht		
5,501 - 6,500 บาท	82.8	-	3.0	3.8	3.0	14.7	30.2	3.6	0.8	23.8	-	5,501 - 6,500 Baht		
6,501 - 7,500 บาท	76.8	0.4	4.3	3.2	6.9	9.2	20.8	5.8	0.9	25.2	-	6,501 - 7,500 Baht		
7,501 - 10,000 บาท	134.8	1.0	16.1	8.9	18.6	31.7	20.1	3.2	2.5	32.8	-	7,501 - 10,000 Baht		
10,001 - 15,000 บาท	79.9	2.1	25.3	15.8	12.0	15.6	4.5	1.3	0.1	3.1	-	10,001 - 15,000 Baht		
15,001 - 20,000 บาท	30.4	2.9	16.6	5.3	4.5	1.1	-	-	0.1	-	-	15,001 - 20,000 Baht		
20,001 - 30,000 บาท	18.2	0.8	14.4	2.3	0.8	-	-	-	-	-	-	20,001 - 30,000 Baht		
มากกว่า 30,000 บาท	13.4	0.4	12.4	0.2	-	-	0.3	-	-	-	-	More than 30,000 Baht		
ไม่ทราบ	1.7	0.3	0.3	-	0.3	0.3	0.6	-	-	-	-	Unknown		

ตารางที่ 19 จำนวนลูกจ้าง จำแนกตามอุตสาหกรรม ระดับของรายได้ ภาคใต้
TABLE 19 EMPLOYEE BY INDUSTRY, INCOME CLASS, SOUTHERN REGION

ไตรมาสที่ 4/2556 : Quarter 4/2013

หน่วยเป็นพัน : In Thousands

ระดับของรายได้	อุตสาหกรรม Industry											TOTAL	INCOME CLASS	
	รวม การป่่า และการปรรมง Agriculture	การทำ เหมืองแร่ และเหมืองหิน Mining	การผลิต ไอ้ระบงรับ อากาศ Electricity	ไฟฟ้า ก๊วช น้ำระบงรับ ประปา Water supply sewerage, waste	จัดหน้า บักน้ำเสย และประปา Construction	การก่อสร้าง	การขายปลีก การช้ขมายนต์ Transport, storage	การขนส่ง และ สถานทีเก็บลิศค้า Transportation and storage	ที่พักแรมและ บริการด้านอาหาร Accommodation and food service	ข้อมูลข่าวสาร และกสิสื่อร Information communication	กิจกรรมการเงินและ การประกับกับ Financial intermedation			
ยตรวม	2,303.1	605.6	9.4	267.7	8.6	4.3	242.7	323.6	41.1	163.7	10.0	40.0	40.0	TOTAL
ต่ำกว่า 1,501 บาท	34.6	22.7	-	2.3	-	-	1.3	3.7	-	1.4	0.1	-	-	Less than 1,501 Baht
1,501 - 2,500 บาท	52.7	37.5	-	3.7	-	-	1.1	2.1	0.2	0.4	-	-	-	1,501 - 2,500 Baht
2,501 - 3,500 บาท	101.4	77.1	-	7.8	-	-	1.4	4.4	0.6	5.5	-	-	-	2,501 - 3,500 Baht
3,501 - 4,500 บาท	154.9	93.6	-	17.1	0.4	-	7.3	12.2	0.9	10.8	-	-	1.0	3,501 - 4,500 Baht
4,501 - 5,500 บาท	190.2	90.1	-	11.5	0.2	0.5	17.2	24.1	2.6	12.2	-	-	1.5	4,501 - 5,500 Baht
5,501 - 6,500 บาท	272.9	100.0	0.2	28.7	0.6	-	40.5	36.9	3.6	20.5	2.4	0.7	0.7	5,501 - 6,500 Baht
6,501 - 7,500 บาท	281.4	66.7	0.1	50.3	1.3	0.1	44.8	38.0	5.3	18.2	0.4	2.9	2.9	6,501 - 7,500 Baht
7,501 - 10,000 บาท	609.9	88.8	2.7	99.5	1.8	1.4	97.2	119.6	11.7	61.0	1.9	9.1	9.1	7,501 - 10,000 Baht
10,001 - 15,000 บาท	317.1	24.7	1.8	31.8	0.6	1.6	24.9	60.0	10.5	22.9	2.5	9.7	9.7	10,001 - 15,000 Baht
15,001 - 20,000 บาท	110.5	1.4	1.7	7.4	0.2	0.1	3.1	15.2	2.0	5.8	0.3	7.3	7.3	15,001 - 20,000 Baht
20,001 - 30,000 บาท	100.0	1.2	2.6	3.2	0.7	0.4	3.1	3.9	2.2	3.5	0.7	4.7	4.7	20,001 - 30,000 Baht
มากกว่า 30,000 บาท	70.2	1.1	0.4	4.1	2.7	0.2	0.8	2.3	1.3	0.7	1.8	3.1	3.1	More than 30,000 Baht
ไม่ทราบ	7.3	0.8	-	0.4	0.0	-	-	1.1	0.2	0.9	-	-	-	Unknown

ตารางที่ 19 จำนวนลูกจ้าง จำแนกตามอุตสาหกรรม ระดับของรายได้ ภาคใต้ (ต่อ)

TABLE 19 EMPLOYEE BY INDUSTRY, INCOME CLASS , SOUTHERN REGION (Contd.)

ไตรมาสที่ 4/2556 : Quarter 4/2013

หน่วยเป็นพัน : In Thousands

ระดับของรายได้	อุตสาหกรรม (ต่อ) Industry (Contd.)											TOTAL
	กิจกรรมอสังหาริมทรัพย์ Real estate activities	กิจกรรมทางวิชาชีพวิทย์และเทคโนโลยี Professional/scientific technical activities	การบริหารสนับสนุนและป้องกันประเทศ Administrative support service activities	การบริหารราชการป้องกันประเทศ Public administration defence	การศึกษาด้านสุขภาพ Education	งานสังคมสงเคราะห์ Health and social work	ศิลปะ ความบันเทิง และนันทนาการ Art, entertainment	บริการด้านอื่นๆ Other service	งานในครัวเรือน Activities of household	กิจกรรมขององค์กร Extra-territorial	ไม่ทราบ Unknown	
ยอดรวม	7.0	16.9	34.7	208.0	190.6	75.8	8.5	32.9	10.5	-	1.6	
ต่ำกว่า 1,501 บาท	-	-	-	0.2	0.1	1.5	-	1.4	0.0	-	-	Less than 1,501 Baht
1,501 - 2,500 บาท	-	-	-	1.4	1.2	2.2	-	2.6	0.3	-	-	1,501 - 2,500 Baht
2,501 - 3,500 บาท	-	0.8	-	0.5	0.0	1.2	0.1	1.8	0.2	-	-	2,501 - 3,500 Baht
3,501 - 4,500 บาท	-	0.1	0.1	3.6	1.7	1.9	1.1	3.1	0.2	-	-	3,501 - 4,500 Baht
4,501 - 5,500 บาท	-	-	2.5	11.1	9.3	0.7	-	5.8	0.9	-	-	4,501 - 5,500 Baht
5,501 - 6,500 บาท	0.1	1.8	4.6	12.6	6.9	6.0	0.3	2.3	4.2	-	-	5,501 - 6,500 Baht
6,501 - 7,500 บาท	3.1	1.4	4.6	25.9	8.5	5.3	0.2	2.6	1.4	-	-	6,501 - 7,500 Baht
7,501 - 10,000 บาท	2.0	4.7	8.4	43.9	30.8	13.9	3.6	6.0	1.8	-	0.2	7,501 - 10,000 Baht
10,001 - 15,000 บาท	0.7	4.0	12.7	33.4	53.6	16.2	1.0	3.1	1.5	-	0.2	10,001 - 15,000 Baht
15,001 - 20,000 บาท	0.3	2.9	0.9	22.5	23.7	11.3	1.1	3.2	-	-	-	15,001 - 20,000 Baht
20,001 - 30,000 บาท	0.7	0.5	1.0	35.6	25.6	9.3	0.5	0.5	-	-	-	20,001 - 30,000 Baht
มากกว่า 30,000 บาท	0.1	0.8	-	15.7	28.8	6.3	0.2	-	-	-	-	More than 30,000 Baht
ไม่ทราบ	-	-	-	1.6	0.3	-	0.3	0.6	-	-	1.1	Unknown

ตารางที่ 19 จำนวนลูกจ้าง จำแนกตามอุตสาหกรรม ระดับของรายได้ และเพศ ภาคใต้
TABLE 19 EMPLOYEE BY INDUSTRY, INCOME CLASS AND SEX , SOUTHERN REGION

ไตรมาสที่ 4/2556 : Quarter 4/2013

หน่วยเป็นพัน : in Thousands

ระดับของรายได้	อุตสาหกรรม Industry											กิจการการเงินและ การประกันภัย Financial intermediation	INCOME CLASS
	รวม	เกษตรกรรม และการประมง Agriculture	การทำ เหมืองแร่ และเหมืองหิน Mining	การผลิต ไฟฟ้า Manufacturing	ไอพ่น และเครื่องปรับอากาศ Electricity	โทรศัพท์ และโทรคมนาคม Water supply sewerage, waste	การก่อสร้าง Construction	การขนส่ง และการขนส่ง ทางบก Transport, storage	การขนส่ง ทางอากาศ และทางน้ำ Transportation	ที่พักแรมและ บริการด้านอาหาร Accommodation and food service	ข้อมูลข่าวสาร และการสื่อสาร Information and communication		
ชาย	1,324.8	365.3	9.1	151.1	7.1	3.3	218.5	180.2	36.0	55.7	8.8	18.3	MALE
ต่ำกว่า 1,501 บาท	13.1	10.0	-	-	-	-	1.0	1.1	-	-	0.1	-	Less than 1,501 Baht
1,501 - 2,500 บาท	27.4	22.0	-	-	-	-	1.1	0.3	0.2	0.0	-	-	1,501 - 2,500 Baht
2,501 - 3,500 บาท	52.2	40.8	-	3.5	-	-	1.4	2.2	0.6	0.9	-	-	2,501 - 3,500 Baht
3,501 - 4,500 บาท	76.3	49.5	-	4.6	-	-	6.6	7.1	0.9	1.1	-	-	3,501 - 4,500 Baht
4,501 - 5,500 บาท	107.2	54.6	-	5.1	0.1	0.5	15.2	9.6	2.3	1.0	-	1.4	4,501 - 5,500 Baht
5,501 - 6,500 บาท	165.3	62.2	0.2	19.5	0.6	-	33.0	22.8	3.5	4.9	2.4	0.5	5,501 - 6,500 Baht
6,501 - 7,500 บาท	173.7	41.2	0.1	27.4	1.3	-	38.1	22.4	4.9	4.7	0.2	1.0	6,501 - 7,500 Baht
7,501 - 10,000 บาท	383.4	62.8	2.7	56.5	1.7	0.9	92.5	70.7	9.5	26.7	1.5	5.1	7,501 - 10,000 Baht
10,001 - 15,000 บาท	169.6	18.7	1.5	24.5	0.3	1.3	24.0	30.2	8.7	9.9	2.1	2.5	10,001 - 15,000 Baht
15,001 - 20,000 บาท	53.1	1.4	1.7	5.0	0.1	0.1	2.3	7.9	1.7	3.4	0.3	4.2	15,001 - 20,000 Baht
20,001 - 30,000 บาท	59.9	1.1	2.6	1.8	0.5	0.4	2.6	3.2	2.2	2.3	0.5	1.9	20,001 - 30,000 Baht
มากกว่า 30,000 บาท	38.8	0.8	0.4	3.0	2.6	0.2	0.8	1.6	1.3	0.4	1.8	1.6	More than 30,000 Baht
ไม่ทราบ	4.9	0.2	-	0.2	0.0	-	-	1.1	0.2	0.5	-	-	Unknown
หญิง	978.3	240.4	0.3	116.6	1.4	1.0	24.2	143.3	5.2	108.0	1.2	21.8	FEMALE
ต่ำกว่า 1,501 บาท	21.6	12.6	-	2.3	-	-	0.3	2.6	-	1.4	-	-	Less than 1,501 Baht
1,501 - 2,500 บาท	25.3	15.5	-	3.7	-	-	0.0	1.8	-	0.4	-	-	1,501 - 2,500 Baht
2,501 - 3,500 บาท	49.2	36.3	-	4.4	-	-	-	2.3	0.0	4.5	-	-	2,501 - 3,500 Baht
3,501 - 4,500 บาท	78.6	44.1	-	12.5	0.4	-	0.7	5.1	-	9.7	-	1.0	3,501 - 4,500 Baht
4,501 - 5,500 บาท	83.1	35.5	-	6.4	0.1	0.1	2.0	14.5	0.4	11.2	-	0.1	4,501 - 5,500 Baht
5,501 - 6,500 บาท	107.6	37.8	-	9.2	-	-	7.5	14.1	0.1	15.6	-	0.2	5,501 - 6,500 Baht
6,501 - 7,500 บาท	107.7	25.5	-	23.0	-	0.1	6.7	15.6	0.4	13.5	0.3	2.0	6,501 - 7,500 Baht
7,501 - 10,000 บาท	226.5	26.0	-	43.0	0.2	0.5	4.7	49.0	2.2	34.3	0.4	4.0	7,501 - 10,000 Baht
10,001 - 15,000 บาท	147.5	6.0	0.3	7.3	0.2	0.3	0.9	29.8	1.9	13.0	0.4	7.2	10,001 - 15,000 Baht
15,001 - 20,000 บาท	57.3	-	-	2.4	0.1	-	0.8	7.2	0.3	2.5	-	3.1	15,001 - 20,000 Baht
20,001 - 30,000 บาท	40.1	0.0	-	1.4	0.3	-	0.5	0.7	0.1	1.2	0.2	2.8	20,001 - 30,000 Baht
มากกว่า 30,000 บาท	31.4	0.3	-	1.1	0.1	-	-	0.7	-	0.3	-	1.4	More than 30,000 Baht
ไม่ทราบ	2.5	0.6	-	0.2	-	-	-	-	-	0.3	-	-	Unknown

ตารางที่ 19 จำนวนลูกจ้าง จำนวนสถานอุตสาหกรรม ระดับของรายได้ และเพศ ภาคใต้ (ต่อ)

TABLE 19 EMPLOYEE BY INDUSTRY, INCOME CLASS AND SEX, SOUTHERN REGION (Contd.)

ไตรมาสที่ 4/2556 : Quarter 4/2013

หน่วยเป็นพัน : in Thousands

ระดับของรายได้	อุตสาหกรรม (ต่อ) Industry (Contd.)											กิจกรรมนอกองค์กร Extra-territorial	ไม่ทราบ Unknown	INCOME CLASS
	กิจกรรมอสังหาริมทรัพย์ Real estate activities	กิจกรรมทางวิชาชีพ วิทยาศาสตร์ Professional/scientific activities	การบริหารสนับสนุน และป้องกันประเทศ Administrative and support service activities	การบริการราชการ ป้องกันประเทศ Public administration defence	การศึกษา Education	กิจกรรมด้านสุขภาพ งานสังคมสงเคราะห์ Health and social work	ศิลปะ ความบันเทิง และนันทนาการ Art, entertainment	บริการด้านอื่นๆ Other service	งานในครัวเรือน ส่วนบุคคล Activities of household	กิจกรรมขององค์กร Extra-territorial	ไม่ทราบ Unknown			
ชาย	2.3	8.2	17.2	141.3	62.3	12.2	5.1	20.5	1.3	-	1.0	MALE		
ต่ำกว่า 1,501 บาท	-	-	-	0.2	-	0.1	-	0.6	-	-	-	Less than 1,501 Baht		
1,501 - 2,500 บาท	-	-	-	0.9	0.7	0.1	-	2.1	-	-	-	1,501 - 2,500 Baht		
2,501 - 3,500 บาท	-	0.8	-	0.5	-	-	0.1	1.5	-	-	-	2,501 - 3,500 Baht		
3,501 - 4,500 บาท	-	-	0.1	2.1	0.5	-	1.1	2.8	-	-	-	3,501 - 4,500 Baht		
4,501 - 5,500 บาท	-	-	1.9	7.4	2.9	0.1	-	5.2	0.1	-	-	4,501 - 5,500 Baht		
5,501 - 6,500 บาท	0.1	0.6	1.2	7.7	1.9	2.1	0.3	1.7	-	-	-	5,501 - 6,500 Baht		
6,501 - 7,500 บาท	1.4	0.9	3.7	18.5	4.3	1.2	0.2	2.2	-	-	-	6,501 - 7,500 Baht		
7,501 - 10,000 บาท	0.2	1.7	3.8	32.6	7.6	2.4	1.0	2.7	0.8	-	-	7,501 - 10,000 Baht		
10,001 - 15,000 บาท	-	2.0	5.1	20.3	15.7	1.3	0.4	0.6	0.4	-	0.2	10,001 - 15,000 Baht		
15,001 - 20,000 บาท	0.3	1.3	0.5	14.1	6.2	1.4	1.1	0.1	-	-	-	15,001 - 20,000 Baht		
20,001 - 30,000 บาท	0.1	0.1	1.0	26.2	10.6	2.0	0.5	0.5	-	-	-	20,001 - 30,000 Baht		
มากกว่า 30,000 บาท	0.1	0.8	-	10.0	11.9	1.4	0.2	-	-	-	-	More than 30,000 Baht		
ไม่ทราบ	-	-	-	1.0	-	-	0.2	0.6	-	-	0.8	Unknown		
หญิง	4.7	8.7	17.5	66.7	128.3	63.6	3.4	12.4	9.2	-	0.6	FEMALE		
ต่ำกว่า 1,501 บาท	-	-	-	0.0	0.1	1.4	-	0.8	0.0	-	-	Less than 1,501 Baht		
1,501 - 2,500 บาท	-	-	-	0.6	0.5	2.1	-	0.5	0.3	-	-	1,501 - 2,500 Baht		
2,501 - 3,500 บาท	-	-	-	-	0.0	1.2	-	0.3	0.2	-	-	2,501 - 3,500 Baht		
3,501 - 4,500 บาท	-	0.1	-	1.5	1.2	1.9	0.1	0.3	0.2	-	-	3,501 - 4,500 Baht		
4,501 - 5,500 บาท	-	-	0.6	3.6	6.4	0.6	-	0.6	0.9	-	-	4,501 - 5,500 Baht		
5,501 - 6,500 บาท	-	1.2	3.4	4.9	5.0	3.9	0.0	0.6	4.2	-	-	5,501 - 6,500 Baht		
6,501 - 7,500 บาท	1.7	0.5	0.9	7.3	4.3	4.0	-	0.4	1.4	-	-	6,501 - 7,500 Baht		
7,501 - 10,000 บาท	1.8	3.0	4.6	11.4	23.2	11.4	2.5	3.3	0.9	-	0.2	7,501 - 10,000 Baht		
10,001 - 15,000 บาท	0.7	2.0	7.6	13.1	37.9	14.9	0.6	2.5	1.1	-	-	10,001 - 15,000 Baht		
15,001 - 20,000 บาท	-	1.6	0.4	8.4	17.5	9.9	-	3.1	-	-	-	15,001 - 20,000 Baht		
20,001 - 30,000 บาท	0.6	0.5	-	9.5	15.1	7.4	-	0.0	-	-	-	20,001 - 30,000 Baht		
มากกว่า 30,000 บาท	-	-	-	5.8	16.9	4.8	-	-	-	-	-	More than 30,000 Baht		
ไม่ทราบ	-	-	-	0.6	0.3	-	0.2	0.0	-	-	0.3	Unknown		

ตารางที่ 19 จำนวนผู้จ้างจำแนกตามอุตสาหกรรม ระดับของรายได้ เพศ และเขตการปกครอง ภาคใต้ (ต่อ)
TABLE 19 EMPLOYEE BY INDUSTRY, INCOME CLASS, SEX AND AREA, SOUTHERN REGION (Contd.)

ระดับของรายได้ Income Class	ในเขตเทศบาล MUNICIPAL AREA											รวม TOTAL
	อุตสาหกรรม (ต่อ) Industry (Contd.)											
	กิจกรรม สังหาริมทรัพย์ Real estate activities	กิจกรรมทางวิชาชีพ วิทย์และเทคโนโลยี Professional/scientific technical activities	การบริหารสนับสนุน และป้องกันประเทศ Administrative and support service activities	การบริหารราชการ ป้องกันประเทศ Public admin- istration defence	การศึกษา Education	กิจกรรมด้านสุขภาพ งานสังคมสงเคราะห์ Health and social work	ศิลปะ ความบันเทิง และนันทนาการ Art, entertain- ment	บริการด้านอื่นๆ Other service	งานในครัวเรือน ส่วนบุคคล Activities of household	กิจกรรมนอก เขตการ Extra- territorial	ไม่ทราบ Unknown	
ยอดรวม ชาย	5.2	6.2	12.4	88.5	69.5	31.6	3.7	15.8	5.2	-	1.6	
ต่ำกว่า 1,501 บาท	2.0	3.0	5.7	58.0	23.0	6.1	2.6	5.9	1.0	-	1.0	MALE
1,501 - 2,500 บาท	-	-	-	-	-	0.1	-	0.1	-	-	-	Less than 1,501 Baht
2,501 - 3,500 บาท	-	-	-	0.5	-	-	-	0.1	-	-	-	1,501 - 2,500 Baht
3,501 - 4,500 บาท	-	-	-	0.5	-	-	0.1	0.4	-	-	-	2,501 - 3,500 Baht
4,501 - 5,500 บาท	-	-	0.1	0.2	0.3	-	0.0	0.3	-	-	-	3,501 - 4,500 Baht
5,501 - 6,500 บาท	0.1	0.1	0.0	1.7	1.8	0.1	0.9	0.3	0.1	-	-	4,501 - 5,500 Baht
6,501 - 7,500 บาท	1.4	-	0.5	2.1	2.1	0.6	0.3	0.5	-	-	-	5,501 - 6,500 Baht
7,501 - 10,000 บาท	0.2	1.3	1.3	3.0	2.1	0.7	0.1	0.9	-	-	-	6,501 - 7,500 Baht
10,001 - 15,000 บาท	-	1.1	2.7	8.4	4.7	1.4	0.5	1.8	0.7	-	-	7,501 - 10,000 Baht
15,001 - 20,000 บาท	-	0.2	0.2	7.4	1.8	0.5	0.4	0.4	0.2	-	0.2	10,001 - 15,000 Baht
20,001 - 30,000 บาท	0.1	0.1	0.9	15.8	4.7	1.1	0.5	0.5	-	-	-	15,001 - 20,000 Baht
มากกว่า 30,000 บาท	0.1	0.2	-	6.2	5.1	1.0	0.2	0.2	-	-	-	20,001 - 30,000 Baht
ไม่ทราบ	-	-	-	1.0	-	-	0.2	0.1	-	-	-	More than 30,000 Baht
หญิง	3.3	3.2	6.6	30.5	46.6	25.5	1.1	9.9	4.2	-	0.8	Unknown
ต่ำกว่า 1,501 บาท	-	-	-	0.0	0.1	0.1	-	-	0.0	-	0.6	FEMALE
1,501 - 2,500 บาท	-	-	-	0.1	-	-	-	0.1	0.3	-	-	Less than 1,501 Baht
2,501 - 3,500 บาท	-	-	-	0.1	-	-	-	0.3	0.2	-	-	1,501 - 2,500 Baht
3,501 - 4,500 บาท	-	-	-	-	0.0	0.1	-	0.3	0.2	-	-	2,501 - 3,500 Baht
4,501 - 5,500 บาท	-	0.1	-	0.1	0.2	0.1	0.1	0.2	0.2	-	-	3,501 - 4,500 Baht
5,501 - 6,500 บาท	-	-	0.1	0.6	2.0	0.5	-	0.5	0.5	-	-	4,501 - 5,500 Baht
6,501 - 7,500 บาท	1.7	0.2	1.0	1.3	0.9	0.8	0.0	0.6	1.2	-	-	5,501 - 6,500 Baht
7,501 - 10,000 บาท	0.5	1.2	2.4	2.6	1.3	1.5	-	0.4	0.9	-	-	6,501 - 7,500 Baht
10,001 - 15,000 บาท	0.5	0.9	2.4	4.5	8.0	5.9	0.7	2.4	0.7	-	0.2	7,501 - 10,000 Baht
15,001 - 20,000 บาท	-	0.8	0.4	7.7	15.2	5.3	0.2	2.2	0.3	-	-	10,001 - 15,000 Baht
20,001 - 30,000 บาท	0.6	0.2	-	3.4	5.9	3.5	-	3.1	-	-	-	15,001 - 20,000 Baht
มากกว่า 30,000 บาท	-	-	-	6.0	5.4	4.6	-	0.0	-	-	-	20,001 - 30,000 Baht
ไม่ทราบ	-	-	-	4.1	7.5	3.1	-	-	-	-	-	More than 30,000 Baht
รวม	-	-	-	0.1	0.0	-	0.2	0.0	-	-	0.3	Unknown

ตารางที่ 19 จำนวนลูกจ้าง จำแนกตามอุตสาหกรรม ระดับของรายได้ เพศ และเขตภาคปกครอง ภาคใต้ (ต่อ)

TABLE 19 EMPLOYEE BY INDUSTRY, INCOME CLASS, SEX AND AREA, SOUTHERN REGION (Contd.)

ไตรมาสที่ 4/2556 : Quarter 4/2013

นอกเขตเทศบาล NON-MUNICIPAL AREA

หน่วยนับเป็น : in Thousands

ระดับของรายได้	อุตสาหกรรม Industry											TOTAL	INCOME CLASS
	รวม	เกษตรกรรม การป่าไม้ และการประมง	เหมืองแร่ และเหมืองหิน	การหัตถ์	การผลิต ไอ้กระเบื้องปรับ ไฟฟ้า ก๊าซ	การจัดหาน้ำ บำบัดน้ำเสีย และประปา	การก่อสร้าง	การขนส่ง และ การขนถ่าย	การขนส่ง และ สถานที่เก็บสินค้า	ที่พักแรมและ บริการด้านอาหาร	ข้อมูลข่าวสาร และการสื่อสาร		
Total	Agriculture	Mining	Manufacturing	Electricity	Water supply sewerage, waste	Construction	Transport, storage	Transport, storage	Accommodation and food service	Information and communication	Financial intermediation	21.1	21.1
ยอดรวม	1,570.8	550.3	5.4	175.4	5.4	181.7	178.4	24.3	74.4	5.2	21.1	21.1	TOTAL
ชาย	921.7	328.4	5.2	93.8	1.8	165.2	100.4	22.2	23.2	4.9	8.9	8.9	MALE
ต่ำกว่า 1,501 บาท	12.4	9.7	-	-	-	1.0	1.0	-	-	-	-	-	Less than 1,501 Baht
1,501 - 2,500 บาท	24.0	19.5	-	-	-	1.0	0.1	-	-	-	-	-	1,501 - 2,500 Baht
2,501 - 3,500 บาท	45.4	37.6	-	2.6	-	1.2	1.3	0.6	0.4	-	-	-	2,501 - 3,500 Baht
3,501 - 4,500 บาท	66.0	44.5	-	3.8	-	6.2	5.1	0.7	-	-	-	-	3,501 - 4,500 Baht
4,501 - 5,500 บาท	88.8	49.8	-	4.0	0.3	12.9	7.3	0.6	-	-	-	0.9	4,501 - 5,500 Baht
5,501 - 6,500 บาท	130.3	56.0	0.2	16.1	-	24.2	15.5	2.8	1.1	2.0	-	0.5	5,501 - 6,500 Baht
6,501 - 7,500 บาท	131.3	37.3	0.1	19.4	-	29.0	14.3	3.9	1.4	-	-	0.9	6,501 - 7,500 Baht
7,501 - 10,000 บาท	256.5	55.8	2.0	34.1	0.8	71.4	34.7	7.0	13.5	0.4	-	3.3	7,501 - 10,000 Baht
10,001 - 15,000 บาท	98.2	16.5	1.5	10.7	0.7	16.4	14.4	4.2	4.5	0.6	-	1.6	10,001 - 15,000 Baht
15,001 - 20,000 บาท	27.6	0.3	0.6	3.1	-	0.9	3.9	1.1	1.3	-	-	1.7	15,001 - 20,000 Baht
20,001 - 30,000 บาท	22.4	0.3	0.8	-	-	0.9	1.0	1.1	0.6	0.3	-	0.1	20,001 - 30,000 Baht
มากกว่า 30,000 บาท	16.8	0.8	-	-	-	0.1	0.6	0.3	-	1.7	-	-	More than 30,000 Baht
ไม่ทราบ	2.2	0.2	-	-	-	-	1.1	-	0.3	-	-	-	Unknown
หญิง	649.1	221.9	0.3	81.6	0.8	16.6	78.0	2.1	51.2	0.3	12.2	12.2	FEMALE
ต่ำกว่า 1,501 บาท	18.4	11.4	-	2.1	-	0.3	1.1	-	1.4	-	-	-	Less than 1,501 Baht
1,501 - 2,500 บาท	23.0	14.3	-	3.5	-	-	1.8	-	-	-	-	-	1,501 - 2,500 Baht
2,501 - 3,500 บาท	42.4	34.0	-	3.3	-	-	1.8	-	2.3	-	-	-	2,501 - 3,500 Baht
3,501 - 4,500 บาท	66.4	41.0	-	11.3	-	0.6	2.6	-	5.1	-	-	1.0	3,501 - 4,500 Baht
4,501 - 5,500 บาท	61.1	31.7	-	4.7	-	1.6	6.8	-	7.8	-	-	-	4,501 - 5,500 Baht
5,501 - 6,500 บาท	82.8	35.3	-	5.7	-	5.7	10.7	-	8.5	-	-	-	5,501 - 6,500 Baht
6,501 - 7,500 บาท	76.8	24.0	-	18.0	-	5.5	11.0	-	4.6	0.3	-	1.9	6,501 - 7,500 Baht
7,501 - 10,000 บาท	134.8	24.4	-	28.2	0.5	2.6	24.7	1.0	15.8	-	-	1.6	7,501 - 10,000 Baht
10,001 - 15,000 บาท	79.9	5.1	0.3	3.2	0.3	0.4	15.0	0.8	4.1	-	-	4.9	10,001 - 15,000 Baht
15,001 - 20,000 บาท	30.4	-	-	0.9	-	-	2.6	0.3	0.7	-	-	2.0	15,001 - 20,000 Baht
20,001 - 30,000 บาท	18.2	-	-	0.6	-	-	-	0.1	0.5	-	-	0.9	20,001 - 30,000 Baht
มากกว่า 30,000 บาท	13.4	0.3	-	0.2	-	-	-	-	0.1	-	-	-	More than 30,000 Baht
ไม่ทราบ	1.7	0.6	-	-	-	-	-	-	0.3	-	-	-	Unknown

รายงานผลการสำรวจแรงงาน
REPORT OF THE LABOR FORCE SURVEY

ฉบับที่	1	รายงานผลการสำรวจแรงงาน (รอบที่ 1) มกราคม 2506
No.	1	Report of the Labor Force Survey (Round 1) January 1963
ฉบับที่	2	รายงานผลการสำรวจแรงงาน (รอบที่ 2-3) กุมภาพันธ์ - มีนาคม 2506
No.	2	Report of the Labor Force Survey (Round 2-3) February-March 1963
ฉบับที่	3	รายงานผลการสำรวจแรงงาน (รอบที่ 4) กรกฎาคม 2506
No.	3	Report of the Labor Force Survey (Round 4) July 1963
ฉบับที่	4	รายงานผลการสำรวจแรงงานในเขตเทศบาลนครกรุงเทพและธนบุรี พ.ศ. 2508-2509
No.	4	Report of the Labor Force Survey, Bangkok-Thonburi Municipal Areas 1965-1966
ฉบับที่	5	รายงานเบื้องต้นการสำรวจแรงงานในเขตเทศบาลนครกรุงเทพและธนบุรี พ.ศ. 2509-2510
No.	5	Preliminary Report of the Labor Force Survey, Bangkok-Thonburi Municipal Areas 1966-1967
ฉบับที่	6	รายงานภาคสมบูรณ์การสำรวจแรงงานในเขตเทศบาลนครกรุงเทพและธนบุรี พ.ศ. 2509-2510
No.	6	Final Report of the Labor Force Survey, Bangkok-Thonburi Municipal Areas 1966-1967
ฉบับที่	7	รายงานเบื้องต้นการสำรวจแรงงานในเขตชนบท 2509-2510
No.	7	Preliminary Report of the Labor Force Survey, Rural Areas 1966-1967
ฉบับที่	8	รายงานภาคสมบูรณ์การสำรวจแรงงานในเขตชนบท 2509-2510
No.	8	Final Report of the Labor Force Survey, Rural Areas 1966-1967
ฉบับที่	9	รายงานเบื้องต้นการสำรวจแรงงานในเขตเทศบาลทั่วราชอาณาจักร สิงหาคม-ตุลาคม 2510
No.	9	Preliminary Report of the Labor Force Survey, All Municipal Areas August-October 1967
ฉบับที่	10	รายงานภาคสมบูรณ์การสำรวจแรงงานในเขตเทศบาลทั่วราชอาณาจักร สิงหาคม-ตุลาคม 2510
No.	10	Final Report of the Labor Force Survey, All Municipal Areas August-October 1967
ฉบับที่	11	รายงานเบื้องต้นการสำรวจแรงงานในเขตเทศบาลทั่วราชอาณาจักร กุมภาพันธ์-เมษายน 2511
No.	11	Preliminary Report of the Labor Force Survey, All Municipal Areas February-April 1968
ฉบับที่	12	รายงานภาคสมบูรณ์การสำรวจแรงงานในเขตเทศบาลทั่วราชอาณาจักร กุมภาพันธ์-เมษายน 2511
No.	12	Final Report of the Labor Force Survey, All Municipal Areas February-April 1968
ฉบับที่	13	รายงานเบื้องต้นการสำรวจแรงงานในเขตเทศบาลทั่วราชอาณาจักร สิงหาคม-ตุลาคม 2511
No.	13	Preliminary Report of the Labor Force Survey, All Municipal Areas August-October 1968
ฉบับที่	14	รายงานภาคสมบูรณ์การสำรวจแรงงานในเขตเทศบาลทั่วราชอาณาจักร สิงหาคม-ตุลาคม 2511
No.	14	Final Report of the Labor Force Survey, All Municipal Areas August-October 1968
ฉบับที่	15	รายงานผลการสำรวจแรงงานในเขตเทศบาลทั่วราชอาณาจักร (รอบที่ 6) พฤษภาคม 2507
No.	15	Report of the Labor Force Survey (Round 6), All Municipal Areas, May 1964
ฉบับที่	16	รายงานเบื้องต้นการสำรวจแรงงานทั่วราชอาณาจักร กรกฎาคม-กันยายน 2512
No.	16	Preliminary Report of the Labor Force Survey, Whole Kingdom July-September 1969

ฉบับที่	17	รายงานภาคสมบรูณ์การสำรวจแรงงาน ทัวราชอาณาจักร กรกฎาคม-กันยายน 2512
No.	17	Final Report of the Labor Force Survey, Whole Kingdom July-September 1969
ฉบับที่	18	รายงานผลการสำรวจแรงงาน ทัวราชอาณาจักร (รอบที่ 1) มกราคม-มีนาคม 2514
No.	18	Report of the Labor Force Survey, Whole Kingdom (Round 1) January-March 1971
ฉบับที่	19	รายงานผลการสำรวจแรงงาน ทัวราชอาณาจักร (รอบที่ 2) กรกฎาคม-กันยายน 2514
No.	19	Report of the Labor Force Survey, Whole Kingdom (Round 2) July-September 1971
ฉบับที่	20	รายงานเบื้องต้นการสำรวจแรงงาน ทัวราชอาณาจักร (รอบที่ 1) มกราคม-มีนาคม 2515
No.	20	Preliminary Report of the Labor Force Survey, Whole Kingdom (Round 1) January-March 1972
ฉบับที่	21	รายงานภาคสมบรูณ์การสำรวจแรงงาน ทัวราชอาณาจักร (รอบที่ 1) มกราคม-มีนาคม 2515
No.	21	Final Report of the Labor Force Survey, Whole Kingdom (Round 1) January-March 1972
ฉบับที่	22	รายงานเบื้องต้นการสำรวจแรงงาน ทัวราชอาณาจักร (รอบที่ 2) กรกฎาคม-กันยายน 2515
No.	22	Preliminary Report of the Labor Force Survey, Whole Kingdom (Round 2) July-September 1972
ฉบับที่	23	รายงานภาคสมบรูณ์การสำรวจแรงงาน ทัวราชอาณาจักร (รอบที่ 2) กรกฎาคม-กันยายน 2515
No.	23	Final Report of the Labor Force Survey, Whole Kingdom (Round 2) July-September 1972
ฉบับที่	24	รายงานเบื้องต้นการสำรวจแรงงาน ทัวราชอาณาจักร (รอบที่ 1) มกราคม-มีนาคม 2516
No.	24	Preliminary Report of the Labor Force Survey, Whole Kingdom (Round 1) January-March 1973
ฉบับที่	25	รายงานภาคสมบรูณ์การสำรวจแรงงาน ทัวราชอาณาจักร (รอบที่ 1) มกราคม-มีนาคม 2516
No.	25	Final Report of the Labor Force Survey, Whole Kingdom (Round 1) January-March 1973
ฉบับที่	26	รายงานเบื้องต้นการสำรวจแรงงาน ทัวราชอาณาจักร (รอบที่ 2) กรกฎาคม-กันยายน 2516
No.	26	Preliminary Report of the Labor Force Survey, Whole Kingdom (Round 2) July-September 1973
ฉบับที่	27	รายงานภาคสมบรูณ์การสำรวจแรงงาน ทัวราชอาณาจักร (รอบที่ 2) กรกฎาคม-กันยายน 2516
No.	27	Final Report of the Labor Force Survey, Whole Kingdom (Round 2) July-September 1973
ฉบับที่	28	รายงานเบื้องต้นการสำรวจแรงงาน ทัวราชอาณาจักร (รอบที่ 1) มกราคม-มีนาคม 2517
No.	28	Preliminary Report of the Labor Force Survey, Whole Kingdom (Round 1) January-March 1974
ฉบับที่	29	รายงานภาคสมบรูณ์การสำรวจแรงงาน ทัวราชอาณาจักร (รอบที่ 1) มกราคม-มีนาคม 2517
No.	29	Final Report of the Labor Force Survey, Whole Kingdom (Round 1) January-March 1974
ฉบับที่	30	รายงานเบื้องต้นการสำรวจแรงงาน ทัวราชอาณาจักร (รอบที่ 2) กรกฎาคม-กันยายน 2517
No.	30	Preliminary Report of the Labor Force Survey, Whole Kingdom (Round 2) July-September 1974
ฉบับที่	31	รายงานภาคสมบรูณ์การสำรวจแรงงาน ทัวราชอาณาจักร (รอบที่ 2) กรกฎาคม-กันยายน 2517
No.	31	Final Report of the Labor Force Survey, Whole Kingdom (Round 2) July-September 1974

ฉบับที่	86	รายงานผลการสำรวจภาวะการทำงานของประชากร ทัวราชอาณาจักร (รอบที่ 2) พฤษภาคม 2541
No.	86	Report of the Labor Force Survey, Whole Kingdom (Round 2) May 1998
ฉบับที่	87	รายงานผลการสำรวจภาวะการทำงานของประชากร ทัวราชอาณาจักร (รอบที่ 3) สิงหาคม 2541
No.	87	Report of the Labor Force Survey, Whole Kingdom (Round 3) August 1998
ฉบับที่	88	รายงานผลการสำรวจภาวะการทำงานของประชากร ทัวราชอาณาจักร (รอบที่ 4) พฤศจิกายน 2541
No.	88	Report of the Labor Force Survey, Whole Kingdom (Round 4) November 1998
ฉบับที่	89	รายงานผลการสำรวจภาวะการทำงานของประชากร ทัวราชอาณาจักร (รอบที่ 1) กุมภาพันธ์ 2542
No.	89	Report of the Labor Force Survey, Whole Kingdom (Round 1) February 1999
ฉบับที่	90	รายงานผลการสำรวจภาวะการทำงานของประชากร ทัวราชอาณาจักร (รอบที่ 2) พฤษภาคม 2542
No.	90	Report of the Labor Force Survey, Whole Kingdom (Round 2) May 1999
ฉบับที่	91	รายงานผลการสำรวจภาวะการทำงานของประชากร ทัวราชอาณาจักร (รอบที่ 3) สิงหาคม 2542
No.	91	Report of the Labor Force Survey, Whole Kingdom (Round 3) August 1999
ฉบับที่	92	รายงานผลการสำรวจภาวะการทำงานของประชากร ทัวราชอาณาจักร (รอบที่ 4) พฤศจิกายน 2542
No.	92	Report of the Labor Force Survey, Whole Kingdom (Round 4) November 1999
ฉบับที่	93	รายงานผลการสำรวจภาวะการทำงานของประชากร ทัวราชอาณาจักร (รอบที่ 1) กุมภาพันธ์ 2543
No.	93	Report of the Labor Force Survey, Whole Kingdom (Round 1) February 2000
ฉบับที่	94	รายงานผลการสำรวจภาวะการทำงานของประชากร ทัวราชอาณาจักร (รอบที่ 2) พฤษภาคม 2543
No.	94	Report of the Labor Force Survey, Whole Kingdom (Round 2) May 2000
ฉบับที่	95	รายงานผลการสำรวจภาวะการทำงานของประชากร ทัวราชอาณาจักร (รอบที่ 3) สิงหาคม 2543
No.	95	Report of the Labor Force Survey, Whole Kingdom (Round 3) August 2000
ฉบับที่	96	รายงานผลการสำรวจภาวะการทำงานของประชากร ทัวราชอาณาจักร (รอบที่ 4) พฤศจิกายน 2543
No.	96	Report of the Labor Force Survey, Whole Kingdom (Round 4) November 2000
ฉบับที่	97	รายงานผลการสำรวจภาวะการทำงานของประชากร ทัวราชอาณาจักร (ไตรมาสที่ 1) มกราคม-มีนาคม 2544
No.	97	Report of the Labor Force Survey, Whole Kingdom (Quarter 1) January-March 2001
ฉบับที่	98	รายงานผลการสำรวจภาวะการทำงานของประชากร ทัวราชอาณาจักร (ไตรมาสที่ 2) เมษายน-มิถุนายน 2544
No.	98	Report of the Labor Force Survey, Whole Kingdom (Quarter 2) April-June 2001
ฉบับที่	99	รายงานผลการสำรวจภาวะการทำงานของประชากร ทัวราชอาณาจักร (ไตรมาสที่ 3) กรกฎาคม-กันยายน 2544
No.	99	Report of the Labor Force Survey, Whole Kingdom (Quarter 3) July-September 2001
ฉบับที่	100	รายงานผลการสำรวจภาวะการทำงานของประชากร ทัวราชอาณาจักร (ไตรมาสที่ 4) ตุลาคม-ธันวาคม 2544
No.	100	Report of the Labor Force Survey, Whole Kingdom (Quarter 4) October-December 2001
ฉบับที่	101	รายงานผลการสำรวจภาวะการทำงานของประชากร ทัวราชอาณาจักร (ไตรมาสที่ 1) มกราคม-มีนาคม 2545
No.	101	Report of the Labor Force Survey, Whole Kingdom (Quarter 1) January-March 2002

ฉบับที่	102	รายงานผลการสำรวจภาวะการทำงานของประชากร ทั้งราชอาณาจักร (ไตรมาสที่ 2) เมษายน-มิถุนายน 2545
No.	102	Report of the Labor Force Survey, Whole Kingdom (Quarter 2) April-June 2002
ฉบับที่	103	รายงานผลการสำรวจภาวะการทำงานของประชากร ทั้งราชอาณาจักร (ไตรมาสที่ 3) กรกฎาคม-กันยายน 2545
No.	103	Report of the Labor Force Survey, Whole Kingdom (Quarter 3) July-September 2002
ฉบับที่	104	รายงานผลการสำรวจภาวะการทำงานของประชากร ทั้งราชอาณาจักร (ไตรมาสที่ 4) ตุลาคม-ธันวาคม 2545
No.	104	Report of the Labor Force Survey, Whole Kingdom (Quarter 4) October-December 2002
ฉบับที่	105	รายงานผลการสำรวจภาวะการทำงานของประชากร ทั้งราชอาณาจักร (ไตรมาสที่ 1) มกราคม-มีนาคม 2546
No.	105	Report of the Labor Force Survey, Whole Kingdom (Quarter 1) January-March 2003
ฉบับที่	106	รายงานผลการสำรวจภาวะการทำงานของประชากร ทั้งราชอาณาจักร (ไตรมาสที่ 2) เมษายน-มิถุนายน 2546
No.	106	Report of the Labor Force Survey, Whole Kingdom (Quarter 2) April-June 2003
ฉบับที่	107	รายงานผลการสำรวจภาวะการทำงานของประชากร ทั้งราชอาณาจักร (ไตรมาสที่ 3) กรกฎาคม-กันยายน 2546
No.	107	Report of the Labor Force Survey, Whole Kingdom (Quarter 3) July-September 2003
ฉบับที่	108	รายงานผลการสำรวจภาวะการทำงานของประชากร ทั้งราชอาณาจักร (ไตรมาสที่ 4) ตุลาคม-ธันวาคม 2546
No.	108	Report of the Labor Force Survey, Whole Kingdom (Quarter 4) October-December 2003
ฉบับที่	109	รายงานผลการสำรวจภาวะการทำงานของประชากร ทั้งราชอาณาจักร (ไตรมาสที่ 1) มกราคม-มีนาคม 2547
No.	109	Report of the Labor Force Survey, Whole Kingdom (Quarter 1) January-March 2004
ฉบับที่	110	รายงานผลการสำรวจภาวะการทำงานของประชากร ทั้งราชอาณาจักร (ไตรมาสที่ 2) เมษายน-มิถุนายน 2547
No.	110	Report of the Labor Force Survey, Whole Kingdom (Quarter 2) April-June 2004
ฉบับที่	111	รายงานผลการสำรวจภาวะการทำงานของประชากร ทั้งราชอาณาจักร (ไตรมาสที่ 3) กรกฎาคม-กันยายน 2547
No.	111	Report of the Labor Force Survey, Whole Kingdom (Quarter 3) July-September 2004
ฉบับที่	112	รายงานผลการสำรวจภาวะการทำงานของประชากร ทั้งราชอาณาจักร (ไตรมาสที่ 4) ตุลาคม - ธันวาคม 2547
No.	112	Report of the Labor Force Survey, Whole Kingdom (Quarter 4) October-December 2004
ฉบับที่	113	รายงานผลการสำรวจภาวะการทำงานของประชากร ทั้งราชอาณาจักร (ไตรมาสที่ 1) มกราคม-มีนาคม 2548
No.	113	Report of the Labor Force Survey, Whole Kingdom (Quarter 1) January-March 2005

ฉบับที่	114	รายงานผลการสำรวจภาวะการทำงานของประชากร ทั้งราชอาณาจักร (ไตรมาสที่ 2) เมษายน-มิถุนายน 2548
No.	114	Report of the Labor Force Survey, Whole Kingdom (Quarter 2) April-June 2005
ฉบับที่	115	รายงานผลการสำรวจภาวะการทำงานของประชากร ทั้งราชอาณาจักร (ไตรมาสที่ 3) กรกฎาคม-กันยายน 2548
No.	115	Report of the Labor Force Survey, Whole Kingdom (Quarter 3) July-September 2005
ฉบับที่	116	รายงานผลการสำรวจภาวะการทำงานของประชากร ทั้งราชอาณาจักร (ไตรมาสที่ 4) ตุลาคม - ธันวาคม 2548
No.	116	Report of the Labor Force Survey, Whole Kingdom (Quarter 4) October-December 2005
ฉบับที่	117	รายงานผลการสำรวจภาวะการทำงานของประชากร ทั้งราชอาณาจักร (ไตรมาสที่ 1) มกราคม-มีนาคม 2549
No.	117	Report of the Labor Force Survey, Whole Kingdom (Quarter 1) January-March 2006
ฉบับที่	118	รายงานผลการสำรวจภาวะการทำงานของประชากร ทั้งราชอาณาจักร (ไตรมาสที่ 2) เมษายน-มิถุนายน 2549
No.	118	Report of the Labor Force Survey, Whole Kingdom (Quarter 2) April-June 2006
ฉบับที่	119	รายงานผลการสำรวจภาวะการทำงานของประชากร ทั้งราชอาณาจักร (ไตรมาสที่ 3) กรกฎาคม-กันยายน 2549
No.	119	Report of the Labor Force Survey, Whole Kingdom (Quarter 3) July-September 2006
ฉบับที่	120	รายงานผลการสำรวจภาวะการทำงานของประชากร ทั้งราชอาณาจักร (ไตรมาสที่ 4) ตุลาคม - ธันวาคม 2549
No.	120	Report of the Labor Force Survey, Whole Kingdom (Quarter 4) October-December 2006
ฉบับที่	121	รายงานผลการสำรวจภาวะการทำงานของประชากร ทั้งราชอาณาจักร (ไตรมาสที่ 1) มกราคม-มีนาคม 2550
No.	121	Report of the Labor Force Survey, Whole Kingdom (Quarter 1) January-March 2007
ฉบับที่	122	รายงานผลการสำรวจภาวะการทำงานของประชากร ทั้งราชอาณาจักร (ไตรมาสที่ 2) เมษายน-มิถุนายน 2550
No.	122	Report of the Labor Force Survey, Whole Kingdom (Quarter 2) April-June 2007
ฉบับที่	123	รายงานผลการสำรวจภาวะการทำงานของประชากร ทั้งราชอาณาจักร (ไตรมาสที่ 3) กรกฎาคม-กันยายน 2550
No.	123	Report of the Labor Force Survey, Whole Kingdom (Quarter 3) July-September 2007
ฉบับที่	124	รายงานผลการสำรวจภาวะการทำงานของประชากร ทั้งราชอาณาจักร (ไตรมาสที่ 4) ตุลาคม - ธันวาคม 2550
No.	124	Report of the Labor Force Survey, Whole Kingdom (Quarter 4) October-December 2007
ฉบับที่	125	รายงานผลการสำรวจภาวะการทำงานของประชากร ทั้งราชอาณาจักร (ไตรมาสที่ 1) มกราคม - มีนาคม 2551
No.	125	Report of the Labor Force Survey, Whole Kingdom (Quarter 1) January-March 2008

ฉบับที่	126	รายงานผลการสำรวจภาวะการทำงานของประชากร ทัวราชอาณาจักร (ไตรมาสที่ 2) เมษายน-มิถุนายน 2551
No.	126	Report of the Labor Force Survey, Whole Kingdom (Quarter 2) April-June 2008
ฉบับที่	127	รายงานผลการสำรวจภาวะการทำงานของประชากร ทัวราชอาณาจักร (ไตรมาสที่ 3) กรกฎาคม-กันยายน 2551
No.	127	Report of the Labor Force Survey, Whole Kingdom (Quarter 3) July-September 2008
ฉบับที่	128	รายงานผลการสำรวจภาวะการทำงานของประชากร ทัวราชอาณาจักร (ไตรมาสที่ 4) ตุลาคม - ธันวาคม 2551
No.	128	Report of the Labor Force Survey, Whole Kingdom (Quarter 4) October-December 2008
ฉบับที่	129	รายงานผลการสำรวจภาวะการทำงานของประชากร ทัวราชอาณาจักร (ไตรมาสที่ 1) มกราคม - มีนาคม 2552
No.	129	Report of the Labor Force Survey, Whole Kingdom (Quarter 1) January-March 2009
ฉบับที่	130	รายงานผลการสำรวจภาวะการทำงานของประชากร ทัวราชอาณาจักร (ไตรมาสที่ 2) เมษายน-มิถุนายน 2552
No.	130	Report of the Labor Force Survey, Whole Kingdom (Quarter 2) April-June 2009
ฉบับที่	131	รายงานผลการสำรวจภาวะการทำงานของประชากร ทัวราชอาณาจักร (ไตรมาสที่ 3) กรกฎาคม-กันยายน 2552
No.	131	Report of the Labor Force Survey, Whole Kingdom (Quarter 3) July-September 2009
ฉบับที่	132	รายงานผลการสำรวจภาวะการทำงานของประชากร ทัวราชอาณาจักร (ไตรมาสที่ 4) ตุลาคม - ธันวาคม 2552
No.	132	Report of the Labor Force Survey, Whole Kingdom (Quarter 4) October-December 2009
ฉบับที่	133	รายงานผลการสำรวจภาวะการทำงานของประชากร ทัวราชอาณาจักร (ไตรมาสที่ 1) มกราคม - มีนาคม 2553
No.	133	Report of the Labor Force Survey, Whole Kingdom (Quarter 1) January-March 2010
ฉบับที่	134	รายงานผลการสำรวจภาวะการทำงานของประชากร ทัวราชอาณาจักร (ไตรมาสที่ 2) เมษายน-มิถุนายน 2553
No.	134	Report of the Labor Force Survey, Whole Kingdom (Quarter 2) April-June 2010
ฉบับที่	135	รายงานผลการสำรวจภาวะการทำงานของประชากร ทัวราชอาณาจักร (ไตรมาสที่ 3) 2553
No.	135	Report of the Labor Force Survey, Whole Kingdom (Quarter 3) 2010
ฉบับที่	136	รายงานผลการสำรวจภาวะการทำงานของประชากร ทัวราชอาณาจักร (ไตรมาสที่ 4) ตุลาคม - ธันวาคม 2553
No.	136	Report of the Labor Force Survey, Whole Kingdom (Quarter 4) October-December 2010
ฉบับที่	137	รายงานผลการสำรวจภาวะการทำงานของประชากร ทัวราชอาณาจักร (ไตรมาสที่ 1) มกราคม - มีนาคม 2554
No.	137	Report of the Labor Force Survey, Whole Kingdom (Quarter 1) January-March 2011

ฉบับที่	138	รายงานผลการสำรวจภาวะการทำงานของประชากร ทัวราชอาณาจักร (ไตรมาสที่ 2) เมษายน – มิถุนายน 2554
No.	138	Report of the Labor Force Survey, Whole Kingdom (Quarter 2) April-June 2011
ฉบับที่	139	รายงานผลการสำรวจภาวะการทำงานของประชากร ทัวราชอาณาจักร (ไตรมาสที่ 3) กรกฎาคม – กันยายน 2554
No.	139	Report of the Labor Force Survey, Whole Kingdom (Quarter 3) July-September 2011
ฉบับที่	140	รายงานผลการสำรวจภาวะการทำงานของประชากร ทัวราชอาณาจักร (ไตรมาสที่ 4) ตุลาคม – ธันวาคม 2554
No.	140	Report of the Labor Force Survey, Whole Kingdom (Quarter 4) October-December 2011
ฉบับที่	141	รายงานผลการสำรวจภาวะการทำงานของประชากร ทัวราชอาณาจักร (ไตรมาสที่ 1) มกราคม - มีนาคม 2555
No.	141	Report of the Labor Force Survey, Whole Kingdom (Quarter 1) January-March 2012
ฉบับที่	142	รายงานผลการสำรวจภาวะการทำงานของประชากร ทัวราชอาณาจักร (ไตรมาสที่ 2) เมษายน – มิถุนายน 2555
No.	142	Report of the Labor Force Survey, Whole Kingdom (Quarter 2) April-June 2012
ฉบับที่	143	รายงานผลการสำรวจภาวะการทำงานของประชากร ทัวราชอาณาจักร (ไตรมาสที่ 3) กรกฎาคม – กันยายน 2555
No.	143	Report of the Labor Force Survey, Whole Kingdom (Quarter 3) July-September 2012
ฉบับที่	144	รายงานผลการสำรวจภาวะการทำงานของประชากร ทัวราชอาณาจักร (ไตรมาสที่ 4) ตุลาคม- ธันวาคม 2555
No.	144	Report of the Labor Force Survey, Whole Kingdom (Quarter 4) October- December 2012
ฉบับที่	145	รายงานผลการสำรวจภาวะการทำงานของประชากร ทัวราชอาณาจักร (ไตรมาสที่ 1) มกราคม- มีนาคม 2556
No.	145	Report of the Labor Force Survey, Whole Kingdom (Quarter 1) January- March 2013
ฉบับที่	146	รายงานผลการสำรวจภาวะการทำงานของประชากร ทัวราชอาณาจักร (ไตรมาสที่ 2) เมษายน- มิถุนายน 2556
No.	146	Report of the Labor Force Survey, Whole Kingdom (Quarter 2) April- June 2013
ฉบับที่	147	รายงานผลการสำรวจภาวะการทำงานของประชากร ทัวราชอาณาจักร (ไตรมาสที่ 3) กรกฎาคม – กันยายน 2556
No.	147	Report of the Labor Force Survey, Whole Kingdom (Quarter 3) July-September 2013
ฉบับที่	148	รายงานผลการสำรวจภาวะการทำงานของประชากร ทัวราชอาณาจักร (ไตรมาสที่ 4) ตุลาคม- ธันวาคม 2556
No.	148	Report of the Labor Force Survey, Whole Kingdom (Quarter 4) October- December 2013

กลุ่มสถิติแรงงาน สำนักสถิติเศรษฐกิจและสังคม
 สำนักงานสถิติแห่งชาติ กระทรวงเทคโนโลยีสารสนเทศและการสื่อสาร
 โทร. 02 142 1244 ต่อ 1244 โทรสาร. 02 143 8132
 e-Mail Add: laborfs@nso.go.th
 Website: http://www.nso.go.th

ภาวะการทำงานของประชากร ไตรมาสที่ 4 พ.ศ. 2556	(หน่วย: พันคน)
1. กำลังแรงงานรวม	
ชาย	21,574.8
หญิง	17,870.3
2. จำนวนผู้ทำงาน	
ในเขตเทศบาล	13,088.9
นอกเขตเทศบาล	25,680.1
3. จำนวนผู้ทำงานจำแนกตามอุตสาหกรรม	
เกษตรกรรม การป่าไม้ และการประมง	16,260.6
การทำเหมืองแร่ และเหมืองหิน	74.6
การผลิต	5,290.8
การไฟฟ้า ก๊าซ ไอน้ำ และระบบปรับอากาศ	97.2
การจัดหาน้ำ การจัดการ และการบำบัดน้ำเสีย ของเสีย และสิ่งปฏิกูล	86.3
การก่อสร้าง	2,318.9
การขายส่ง การขายปลีก และการซ่อมแซมยานยนต์และรถจักรยานยนต์	5,856.9
การขนส่ง และสถานที่เก็บสินค้า	963.9
กิจกรรมโรงแรม และการบริการด้านอาหาร	2,225.3
ข้อมูลข่าวสารและการสื่อสาร	196.0
กิจการทางการเงินและการประกันภัย	455.8
กิจกรรมอสังหาริมทรัพย์	128.1
กิจกรรมทางวิชาชีพ วิทยาศาสตร์ และเทคนิค	267.8
กิจกรรมการบริหารและการบริการสนับสนุน	372.2
การบริหารราชการ การป้องกันประเทศและการประกันสังคมภาคบังคับ	1,606.2
การศึกษา	1,172.5
กิจกรรมด้านสุขภาพและงานสังคมสงเคราะห์	646.4
ศิลปะ ความบันเทิง และนันทนาการ	223.1
กิจกรรมบริการด้านอื่นๆ	616.0
กิจกรรมการจ้างงานในครัวเรือนส่วนบุคคล กิจกรรมการผลิตสินค้าและบริการที่สร้างขึ้นเองเพื่อใช้ในครัวเรือน	190.2
กิจกรรมขององค์การระหว่างประเทศ	2.2
4. จำนวนผู้ว่างงาน	
ผู้ชาย	149.9
ผู้หญิง	106.0
กรุงเทพมหานคร	25.6
ภาคกลาง	69.2
ภาคเหนือ	46.2
ภาคตะวันออกเฉียงเหนือ	73.3
ภาคใต้	41.5
5. จำนวนผู้ว่างงานของกลุ่มวัยรุ่น (15-24 ปี)	
ผู้ชาย	80.2
ผู้หญิง	58.6
กรุงเทพมหานคร	6.9
ภาคกลาง	40.3
ภาคเหนือ	21.7
ภาคตะวันออกเฉียงเหนือ	47.2
ภาคใต้	22.7

ที่มา : การสำรวจภาวะการทำงานของประชากร สำนักงานสถิติแห่งชาติ

คณะผู้จัดทำ CD - ROM

หน่วยงานเจ้าของเรื่อง

กลุ่มสถิติแรงงาน
สำนักสถิติเศรษฐกิจและสังคม
โทร. 0 2142 1244

หน่วยงานผลิตและออกแบบ

กลุ่มบูรณาการข้อมูลสถิติ
สำนักสถิติพยากรณ์
โทร. 0 2141 7494



ตารางสถิติในรูปแบบ Format Excel

ทั่วราชอาณาจักร

ตารางสถิติในรูปแบบ Format Excel ทัวราชอาณาจักร

- ตารางที่ 1 จำนวนประชากร จำแนกตามกลุ่มอายุ สถานภาพแรงงาน
- ตารางที่ 2 จำนวนประชากรอายุ 15 ปี ขึ้นไป จำแนกตามสถานภาพสมรส สถานภาพแรงงาน
- ตารางที่ 3 จำนวนประชากรอายุ 15 ปีขึ้นไป จำแนกตามระดับการศึกษาที่สำเร็จ สถานภาพแรงงาน
- ตารางที่ 4 ผู้มีงานทำ จำแนกตามระดับการศึกษาที่สำเร็จ อาชีพ
- ตารางที่ 5 ผู้มีงานทำ จำแนกตามระดับการศึกษาที่สำเร็จ อุตสาหกรรม
- ตารางที่ 6 ผู้มีงานทำ จำแนกตามสถานภาพการทำงาน อาชีพ
- ตารางที่ 7 ผู้มีงานทำ จำแนกตามสถานภาพการทำงาน อุตสาหกรรม
- ตารางที่ 8 จำนวนผู้มีงานทำ จำแนกตามอาชีพ และอุตสาหกรรม
- ตารางที่ 9 ผู้มีงานทำ จำแนกตามอาชีพ จำนวนชั่วโมงทำงานต่อสัปดาห์ การมีเวลาเหลือพอที่จะทำงานเพิ่มขึ้น
- ตารางที่ 10 ผู้มีงานทำ จำแนกตามอุตสาหกรรม จำนวนชั่วโมงทำงานต่อสัปดาห์ การมีเวลาเหลือพอที่จะทำงานเพิ่มขึ้น
- ตารางที่ 11 ผู้มีงานทำ จำแนกตามสถานภาพการทำงาน จำนวนชั่วโมงทำงานต่อสัปดาห์ การมีเวลาเหลือพอที่จะทำงานเพิ่มขึ้น
- ตารางที่ 12 ผู้มีงานทำ จำแนกตามกลุ่มอายุ ชั่วโมงการทำงานต่อสัปดาห์ การมีเวลาเหลือพอที่จะทำงานเพิ่มขึ้น
- ตารางที่ 13 จำนวนผู้ว่างงาน ที่หางานทำ จำแนกตามระยะเวลาที่หางานทำ ระดับการศึกษาที่สำเร็จ
- ตารางที่ 14 จำนวนผู้ว่างงาน ที่เคยทำงานมาก่อน จำแนกตามอาชีพที่ทำครั้งสุดท้าย อุตสาหกรรมที่ทำครั้งสุดท้าย
- ตารางที่ 15 ลูกจ้าง จำแนกตามค่าจ้างเฉลี่ย ผลประโยชน์อื่นๆ ที่ได้รับ อุตสาหกรรม
- ตารางที่ 16 ลูกจ้างเอกชน จำแนกตามค่าจ้างเฉลี่ย ผลประโยชน์อื่นๆ ที่ได้รับ อุตสาหกรรม
- ตารางที่ 17 ลูกจ้างรัฐบาล จำแนกตามค่าจ้างเฉลี่ย ผลประโยชน์อื่นๆ ที่ได้รับ อุตสาหกรรม
- ตารางที่ 18 ลูกจ้าง จำแนกตาม อาชีพ ระดับของรายได้
- ตารางที่ 19 ลูกจ้าง จำแนกตาม อุตสาหกรรม ระดับของรายได้

กรุงเทพมหานคร

ตารางสถิติในรูป Format Excel กรุงเทพมหานคร

- ตารางที่ 1 จำนวนประชากร จำแนกตามกลุ่มอายุ สถานภาพแรงงาน
- ตารางที่ 2 จำนวนประชากรอายุ 15 ปี ขึ้นไป จำแนกตามสถานภาพสมรส สถานภาพแรงงาน
- ตารางที่ 3 จำนวนประชากรอายุ 15 ปีขึ้นไป จำแนกตามระดับการศึกษาที่สำเร็จ สถานภาพแรงงาน
- ตารางที่ 4 ผู้มีงานทำ จำแนกตามระดับการศึกษาที่สำเร็จ อาชีพ
- ตารางที่ 5 ผู้มีงานทำ จำแนกตามระดับการศึกษาที่สำเร็จ อุตสาหกรรม
- ตารางที่ 6 ผู้มีงานทำ จำแนกตามสถานภาพการทำงาน อาชีพ
- ตารางที่ 7 ผู้มีงานทำ จำแนกตามสถานภาพการทำงาน อุตสาหกรรม
- ตารางที่ 8 จำนวนผู้มีงานทำ จำแนกตามอาชีพ และอุตสาหกรรม
- ตารางที่ 9 ผู้มีงานทำ จำแนกตามอาชีพ จำนวนชั่วโมงทำงานต่อสัปดาห์ การมีเวลาเหลือพอที่จะทำงานเพิ่มขึ้น
- ตารางที่ 10 ผู้มีงานทำ จำแนกตามอุตสาหกรรม จำนวนชั่วโมงทำงานต่อสัปดาห์ การมีเวลาเหลือพอที่จะทำงานเพิ่มขึ้น
- ตารางที่ 11 ผู้มีงานทำ จำแนกตามสถานภาพการทำงาน จำนวนชั่วโมงทำงานต่อสัปดาห์ การมีเวลาเหลือพอที่จะทำงานเพิ่มขึ้น
- ตารางที่ 12 ผู้มีงานทำ จำแนกตามกลุ่มอายุ ชั่วโมงการทำงานต่อสัปดาห์ การมีเวลาเหลือพอที่จะทำงานเพิ่มขึ้น
- ตารางที่ 13 จำนวนผู้ว่างงาน ที่หางานทำ จำแนกตามระยะเวลาที่หางานทำ ระดับการศึกษาที่สำเร็จ
- ตารางที่ 14 จำนวนผู้ว่างงาน ที่เคยทำงานมาก่อน จำแนกตามอาชีพที่ทำครั้งสุดท้าย อุตสาหกรรมที่ทำครั้งสุดท้าย
- ตารางที่ 15 ลูกจ้าง จำแนกตามค่าจ้างเฉลี่ย ผลประโยชน์อื่นๆ ที่ได้รับ อุตสาหกรรม
- ตารางที่ 16 ลูกจ้างเอกชน จำแนกตามค่าจ้างเฉลี่ย ผลประโยชน์อื่นๆ ที่ได้รับ อุตสาหกรรม
- ตารางที่ 17 ลูกจ้างรัฐบาล จำแนกตามค่าจ้างเฉลี่ย ผลประโยชน์อื่นๆ ที่ได้รับ อุตสาหกรรม
- ตารางที่ 18 ลูกจ้าง จำแนกตาม อาชีพ ระดับของรายได้
- ตารางที่ 19 ลูกจ้าง จำแนกตาม อุตสาหกรรม ระดับของรายได้

ภาคกลาง

ตารางสถิติในรูป Format Excel ภาคกลาง

- ตารางที่ 1 จำนวนประชากร จำแนกตามกลุ่มอายุ สถานภาพแรงงาน
- ตารางที่ 2 จำนวนประชากรอายุ 15 ปี ขึ้นไป จำแนกตามสถานภาพสมรส สถานภาพแรงงาน
- ตารางที่ 3 จำนวนประชากรอายุ 15 ปีขึ้นไป จำแนกตามระดับการศึกษาที่สำเร็จ สถานภาพแรงงาน
- ตารางที่ 4 ผู้มีงานทำ จำแนกตามระดับการศึกษาที่สำเร็จ อาชีพ
- ตารางที่ 5 ผู้มีงานทำ จำแนกตามระดับการศึกษาที่สำเร็จ อุตสาหกรรม
- ตารางที่ 6 ผู้มีงานทำ จำแนกตามสถานภาพการทำงาน อาชีพ
- ตารางที่ 7 ผู้มีงานทำ จำแนกตามสถานภาพการทำงาน อุตสาหกรรม
- ตารางที่ 8 จำนวนผู้มีงานทำ จำแนกตามอาชีพ และอุตสาหกรรม
- ตารางที่ 9 ผู้มีงานทำ จำแนกตามอาชีพ จำนวนชั่วโมงทำงานต่อสัปดาห์ การมีเวลาเหลือพอที่จะทำงานเพิ่มขึ้น
- ตารางที่ 10 ผู้มีงานทำ จำแนกตามอุตสาหกรรม จำนวนชั่วโมงทำงานต่อสัปดาห์ การมีเวลาเหลือพอที่จะทำงานเพิ่มขึ้น
- ตารางที่ 11 ผู้มีงานทำ จำแนกตามสถานภาพการทำงาน จำนวนชั่วโมงทำงานต่อสัปดาห์ การมีเวลาเหลือพอที่จะทำงานเพิ่มขึ้น
- ตารางที่ 12 ผู้มีงานทำ จำแนกตามกลุ่มอายุ ชั่วโมงการทำงานต่อสัปดาห์ การมีเวลาเหลือพอที่จะทำงานเพิ่มขึ้น
- ตารางที่ 13 จำนวนผู้ว่างงาน ที่หางานทำ จำแนกตามระยะเวลาที่หางานทำ ระดับการศึกษาที่สำเร็จ
- ตารางที่ 14 จำนวนผู้ว่างงาน ที่เคยทำงานมาก่อน จำแนกตามอาชีพที่ทำครั้งสุดท้าย อุตสาหกรรมที่ทำครั้งสุดท้าย
- ตารางที่ 15 ลูกจ้าง จำแนกตามค่าจ้างเฉลี่ย ผลประโยชน์อื่นๆ ที่ได้รับ อุตสาหกรรม
- ตารางที่ 16 ลูกจ้างเอกชน จำแนกตามค่าจ้างเฉลี่ย ผลประโยชน์อื่นๆ ที่ได้รับ อุตสาหกรรม
- ตารางที่ 17 ลูกจ้างรัฐบาล จำแนกตามค่าจ้างเฉลี่ย ผลประโยชน์อื่นๆ ที่ได้รับ อุตสาหกรรม
- ตารางที่ 18 ลูกจ้าง จำแนกตาม อาชีพ ระดับของรายได้
- ตารางที่ 19 ลูกจ้าง จำแนกตาม อุตสาหกรรม ระดับของรายได้

ภาคเหนือ

ตารางสถิติในรูป Format Excel ภาคเหนือ

- ตารางที่ 1 จำนวนประชากร จำแนกตามกลุ่มอายุ สถานภาพแรงงาน
- ตารางที่ 2 จำนวนประชากรอายุ 15 ปี ขึ้นไป จำแนกตามสถานภาพสมรส สถานภาพแรงงาน
- ตารางที่ 3 จำนวนประชากรอายุ 15 ปีขึ้นไป จำแนกตามระดับการศึกษาที่สำเร็จ สถานภาพแรงงาน
- ตารางที่ 4 ผู้มีงานทำ จำแนกตามระดับการศึกษาที่สำเร็จ อาชีพ
- ตารางที่ 5 ผู้มีงานทำ จำแนกตามระดับการศึกษาที่สำเร็จ อุตสาหกรรม
- ตารางที่ 6 ผู้มีงานทำ จำแนกตามสถานภาพการทำงาน อาชีพ
- ตารางที่ 7 ผู้มีงานทำ จำแนกตามสถานภาพการทำงาน อุตสาหกรรม
- ตารางที่ 8 จำนวนผู้มีงานทำ จำแนกตามอาชีพ และอุตสาหกรรม
- ตารางที่ 9 ผู้มีงานทำ จำแนกตามอาชีพ จำนวนชั่วโมงทำงานต่อสัปดาห์ การมีเวลาเหลือพอที่จะทำงานเพิ่มขึ้น
- ตารางที่ 10 ผู้มีงานทำ จำแนกตามอุตสาหกรรม จำนวนชั่วโมงทำงานต่อสัปดาห์ การมีเวลาเหลือพอที่จะทำงานเพิ่มขึ้น
- ตารางที่ 11 ผู้มีงานทำ จำแนกตามสถานภาพการทำงาน จำนวนชั่วโมงทำงานต่อสัปดาห์ การมีเวลาเหลือพอที่จะทำงานเพิ่มขึ้น
- ตารางที่ 12 ผู้มีงานทำ จำแนกตามกลุ่มอายุ ชั่วโมงการทำงานต่อสัปดาห์ การมีเวลาเหลือพอที่จะทำงานเพิ่มขึ้น
- ตารางที่ 13 จำนวนผู้ว่างงาน ที่หางานทำ จำแนกตามระยะเวลาที่หางานทำ ระดับการศึกษาที่สำเร็จ
- ตารางที่ 14 จำนวนผู้ว่างงาน ที่เคยทำงานมาก่อน จำแนกตามอาชีพที่ทำครั้งสุดท้าย อุตสาหกรรมที่ทำครั้งสุดท้าย
- ตารางที่ 15 ลูกจ้าง จำแนกตามค่าจ้างเฉลี่ย ผลประโยชน์อื่นๆ ที่ได้รับ อุตสาหกรรม
- ตารางที่ 16 ลูกจ้างเอกชน จำแนกตามค่าจ้างเฉลี่ย ผลประโยชน์อื่นๆ ที่ได้รับ อุตสาหกรรม
- ตารางที่ 17 ลูกจ้างรัฐบาล จำแนกตามค่าจ้างเฉลี่ย ผลประโยชน์อื่นๆ ที่ได้รับ อุตสาหกรรม
- ตารางที่ 18 ลูกจ้าง จำแนกตาม อาชีพ ระดับของรายได้
- ตารางที่ 19 ลูกจ้าง จำแนกตาม อุตสาหกรรม ระดับของรายได้

ภาคตะวันออกเฉียงเหนือ

ตารางสถิติในรูป Format Excel ภาคตะวันออกเฉียงเหนือ

- ตารางที่ 1 จำนวนประชากร จำแนกตามกลุ่มอายุ สถานภาพแรงงาน
- ตารางที่ 2 จำนวนประชากรอายุ 15 ปี ขึ้นไป จำแนกตามสถานภาพสมรส สถานภาพแรงงาน
- ตารางที่ 3 จำนวนประชากรอายุ 15 ปีขึ้นไป จำแนกตามระดับการศึกษาที่สำเร็จ สถานภาพแรงงาน
- ตารางที่ 4 ผู้มีงานทำ จำแนกตามระดับการศึกษาที่สำเร็จ อาชีพ
- ตารางที่ 5 ผู้มีงานทำ จำแนกตามระดับการศึกษาที่สำเร็จ อุตสาหกรรม
- ตารางที่ 6 ผู้มีงานทำ จำแนกตามสถานภาพการทำงาน อาชีพ
- ตารางที่ 7 ผู้มีงานทำ จำแนกตามสถานภาพการทำงาน อุตสาหกรรม
- ตารางที่ 8 จำนวนผู้มีงานทำ จำแนกตามอาชีพ และอุตสาหกรรม
- ตารางที่ 9 ผู้มีงานทำ จำแนกตามอาชีพ จำนวนชั่วโมงทำงานต่อสัปดาห์ การมีเวลาเหลือพอที่จะทำงานเพิ่มขึ้น
- ตารางที่ 10 ผู้มีงานทำ จำแนกตามอุตสาหกรรม จำนวนชั่วโมงทำงานต่อสัปดาห์ การมีเวลาเหลือพอที่จะทำงานเพิ่มขึ้น
- ตารางที่ 11 ผู้มีงานทำ จำแนกตามสถานภาพการทำงาน จำนวนชั่วโมงทำงานต่อสัปดาห์ การมีเวลาเหลือพอที่จะทำงานเพิ่มขึ้น
- ตารางที่ 12 ผู้มีงานทำ จำแนกตามกลุ่มอายุ ชั่วโมงการทำงานต่อสัปดาห์ การมีเวลาเหลือพอที่จะทำงานเพิ่มขึ้น
- ตารางที่ 13 จำนวนผู้ว่างงาน ที่หางานทำ จำแนกตามระยะเวลาที่หางานทำ ระดับการศึกษาที่สำเร็จ และ เพศ
- ตารางที่ 14 จำนวนผู้ว่างงาน ที่เคยทำงานมาก่อน จำแนกตามอาชีพที่ทำครั้งสุดท้าย อุตสาหกรรมที่ทำครั้งสุดท้าย
- ตารางที่ 15 ลูกจ้าง จำแนกตามค่าจ้างเฉลี่ย ผลประโยชน์อื่นๆ ที่ได้รับ อุตสาหกรรม
- ตารางที่ 16 ลูกจ้างเอกชน จำแนกตามค่าจ้างเฉลี่ย ผลประโยชน์อื่นๆ ที่ได้รับ อุตสาหกรรม
- ตารางที่ 17 ลูกจ้างรัฐบาล จำแนกตามค่าจ้างเฉลี่ย ผลประโยชน์อื่นๆ ที่ได้รับ อุตสาหกรรม
- ตารางที่ 18 ลูกจ้าง จำแนกตาม อาชีพ ระดับของรายได้
- ตารางที่ 19 ลูกจ้าง จำแนกตาม อุตสาหกรรม ระดับของรายได้

ภาคใต้

ตารางสถิติในรูป Format Excel ภาคใต้

- ตารางที่ 1 จำนวนประชากร จำแนกตามกลุ่มอายุ สถานภาพแรงงาน
- ตารางที่ 2 จำนวนประชากรอายุ 15 ปี ขึ้นไป จำแนกตามสถานภาพสมรส สถานภาพแรงงาน
- ตารางที่ 3 จำนวนประชากรอายุ 15 ปีขึ้นไป จำแนกตามระดับการศึกษาที่สำเร็จ สถานภาพแรงงาน
- ตารางที่ 4 ผู้มีงานทำ จำแนกตามระดับการศึกษาที่สำเร็จ อาชีพ
- ตารางที่ 5 ผู้มีงานทำ จำแนกตามระดับการศึกษาที่สำเร็จ อุตสาหกรรม
- ตารางที่ 6 ผู้มีงานทำ จำแนกตามสถานภาพการทำงาน อาชีพ
- ตารางที่ 7 ผู้มีงานทำ จำแนกตามสถานภาพการทำงาน อุตสาหกรรม
- ตารางที่ 8 จำนวนผู้มีงานทำ จำแนกตามอาชีพ และอุตสาหกรรม
- ตารางที่ 9 ผู้มีงานทำ จำแนกตามอาชีพ จำนวนชั่วโมงทำงานต่อสัปดาห์ การมีเวลาเหลือพอที่จะทำงานเพิ่มขึ้น
- ตารางที่ 10 ผู้มีงานทำ จำแนกตามอุตสาหกรรม จำนวนชั่วโมงทำงานต่อสัปดาห์ การมีเวลาเหลือพอที่จะทำงานเพิ่มขึ้น
- ตารางที่ 11 ผู้มีงานทำ จำแนกตามสถานภาพการทำงาน จำนวนชั่วโมงทำงานต่อสัปดาห์ การมีเวลาเหลือพอที่จะทำงานเพิ่มขึ้น
- ตารางที่ 12 ผู้มีงานทำ จำแนกตามกลุ่มอายุ ชั่วโมงการทำงานต่อสัปดาห์ การมีเวลาเหลือพอที่จะทำงานเพิ่มขึ้น
- ตารางที่ 13 จำนวนผู้ว่างงาน ที่หางานทำ จำแนกตามระยะเวลาที่หางานทำ ระดับการศึกษาที่สำเร็จ
- ตารางที่ 14 จำนวนผู้ว่างงาน ที่เคยทำงานมาก่อน จำแนกตามอาชีพที่ทำครั้งสุดท้าย อุตสาหกรรมที่ทำครั้งสุดท้าย
- ตารางที่ 15 ลูกจ้าง จำแนกตามค่าจ้างเฉลี่ย ผลประโยชน์อื่นๆ ที่ได้รับ อุตสาหกรรม
- ตารางที่ 16 ลูกจ้างเอกชน จำแนกตามค่าจ้างเฉลี่ย ผลประโยชน์อื่นๆ ที่ได้รับ อุตสาหกรรม
- ตารางที่ 17 ลูกจ้างรัฐบาล จำแนกตามค่าจ้างเฉลี่ย ผลประโยชน์อื่นๆ ที่ได้รับ อุตสาหกรรม
- ตารางที่ 18 ลูกจ้าง จำแนกตาม อาชีพ ระดับของรายได้
- ตารางที่ 19 ลูกจ้าง จำแนกตาม อุตสาหกรรม ระดับของรายได้