



ISSN 0858-0200

การสำรวจภาวะการทำงานของประชากร  
ทั่วราชอาณาจักร  
ไตรมาสที่ 1 : มกราคม-มีนาคม 2556



THE LABOR FORCE SURVEY  
WHOLE KINGDOM  
QUARTER 1 : JANUARY-MARCH 2013



สำนักงานสถิติแห่งชาติ  
กระทรวงเทคโนโลยีสารสนเทศและการสื่อสาร  
NATIONAL STATISTICAL OFFICE  
MINISTRY OF INFORMATION AND COMMUNICATION TECHNOLOGY

**คำนำ**

**บทสรุปสำหรับผู้บริหาร**

**สารบัญแผนภูมิ**

**สารบัญตาราง**

**บทที่ 1 บทนำ**

- ❖ ความเป็นมาและวัตถุประสงค์
- ❖ สัปดาห์แห่งการสำรวจ
- ❖ คุ้มครอง
- ❖ คำอธิบายศัพท์ แนวคิด คำจำกัดความ

**บทที่ 2 สรุปผลการสำรวจ**

- ❖ ลักษณะของกำลังแรงงาน
- ❖ กำลังแรงงานที่เป็นผู้มีงานทำ
- ❖ ลักษณะของกำลังแรงงานที่ว่างงาน
- ❖ ค่าจ้างและเงินเดือน
- ❖ การมีส่วนร่วมในกำลังแรงงาน
- ❖ การว่างงาน
- ❖ ชั่วโมงทำงาน
- ❖ ผลประโยชน์เพิ่มเติม

**ภาคผนวก**

- ❖ ภาคผนวก ก ระเบียบวิธี
- ❖ ภาคผนวก ข ตารางสถิติ
  - ❖ ทวีราชอาณาจักร
  - ❖ ภาคกลาง
  - ❖ ภาคตะวันออกเฉียงเหนือ
  - ❖ กรุงเทพมหานคร
  - ❖ ภาคเหนือ
  - ❖ ภาคใต้

**คณะผู้จัดทำ CD-ROM**

**หน่วยงานที่เผยแพร่**

**ตารางสถิติในรูปแบบ Format Excel**

- ❖ ทวีราชอาณาจักร
- ❖ ภาคกลาง
- ❖ ภาคตะวันออกเฉียงเหนือ
- ❖ กรุงเทพมหานคร
- ❖ ภาคเหนือ
- ❖ ภาคใต้

**หน่วยงานเจ้าของเรื่อง**

กลุ่มสถิติแรงงาน  
สำนักสถิติเศรษฐกิจและสังคม  
สำนักงานสถิติแห่งชาติ  
โทรศัพท์ 0 2142 1244  
โทรสาร 0 2143 8134  
ไปรษณีย์อิเล็กทรอนิกส์: slaborfs@nso.go.th

**Division-in-charge**

Labor Statistics Group  
Economic and Social Statistics Bureau  
National Statistical Office  
Tel. +66 2142 1244  
Fax : +66 2143 8134  
E-mail: slaborfs@nso.go.th

**หน่วยงานที่เผยแพร่**

สำนักสถิติพยากรณ์  
สำนักงานสถิติแห่งชาติ  
ศูนย์ราชการเฉลิมพระเกียรติ 80 พรรษา อาคารรัฐประศาสนภักดี  
ชั้น 2 ถนนแจ้งวัฒนะ เขตหลักสี่ กรุงเทพฯ 10210  
โทร. 0 2143 1323 ต่อ 17496  
โทรสาร 0 2143 8132  
ไปรษณีย์อิเล็กทรอนิกส์ : [binfopub@nso.go.th](mailto:binfopub@nso.go.th)

**Distributed by**

Statistical Forecasting Bureau,  
National Statistical Office,  
The Government Complex, Ratthaprasasanabhakti Building  
2<sup>nd</sup> Floor, Chaeng Watthana Rd., Laksi Bangkok 10210  
Tel. +66 2143 1323 ext. 17496  
Fax: +66 2143 8132  
E-mail: [binfopub@nso.go.th](mailto:binfopub@nso.go.th)

**ปีที่พิมพ์**

2556

**Published**

2013

## คำนำ

สำนักงานสถิติแห่งชาติ ได้เริ่มจัดทำโครงการสำรวจภาวะการทำงานของประชากร ตั้งแต่ พ.ศ. 2506 ในช่วง พ.ศ. 2514-2526 ได้ทำการสำรวจปีละ 2 รอบ โดยรอบแรกเป็นการสำรวนอกฤดูกาลเกษตรระหว่างเดือนมกราคมถึงเดือนมีนาคม รอบที่ 2 เป็นการสำรวจในฤดูกาลเกษตรระหว่างเดือนกรกฎาคมถึงเดือนกันยายน และช่วง พ.ศ. 2527-2540 ทำการสำรวจเป็นปีละ 3 รอบ คือ รอบที่ 1 สำรวในเดือนกุมภาพันธ์ รอบที่ 2 สำรวในเดือนพฤษภาคม รอบที่ 3 สำรวในเดือนสิงหาคม และช่วง พ.ศ. 2541-2543 ทำการสำรวจเพิ่มอีก 1 รอบ เป็นรอบที่ 4 ในเดือนพฤศจิกายน ซึ่งทำให้ได้ข้อมูลเป็นรายไตรมาส เพื่อสนองความต้องการใช้ข้อมูลในระดับจังหวัด สำนักงานสถิติแห่งชาติ ได้ขยายขนาดตัวอย่างและนำเสนอข้อมูลเป็นระดับจังหวัด ทั้งนี้ ตั้งแต่ พ.ศ. 2537 เป็นต้นมา

สำหรับการสำรวจตั้งแต่ พ.ศ. 2544 เป็นต้นไป ได้ดำเนินการสำรวจเป็นรายเดือนแล้วนำข้อมูล 3 เดือนรวมกันเพื่อเสนอข้อมูลเป็นรายไตรมาส และได้มีการปรับอายุผู้อยู่ในกำลังแรงงานจาก 13 ปีขึ้นไปเป็น 15 ปีขึ้นไป เพื่อให้สอดคล้องกับกฎหมายการใช้แรงงานเด็ก ปรับปรุงการจัดจำแนกประเภทของอาชีพ อุตสาหกรรม และสถานภาพการทำงาน ให้สอดคล้องกับมาตรฐานสากล เพื่อให้สามารถเปรียบเทียบข้อมูลกันได้ และปรับเขตการปกครองจากเดิมเขตสุขาภิบาลถูกนำเสนอรวมเป็นนอกเขตเทศบาล มารวมเป็นในเขตเทศบาล ตามพระราชบัญญัติเปลี่ยนแปลงฐานะของสุขาภิบาลเป็นเทศบาล พ.ศ. 2542

รายงานผลการสำรวจฉบับนี้ เป็นรายงานผลการสำรวจภาวะการทำงานของประชากร ฉบับที่ 145 ไตรมาสที่ 1 ซึ่งได้ดำเนินการสำรวจในเดือนมกราคม – มีนาคม พ.ศ. 2556

เนื่องจากข้อมูลที่น่าเสนอในรายงานฉบับนี้ได้มาจากการสำรวจด้วยระเบียบวิธีตัวอย่าง ซึ่งอาจมีความคลาดเคลื่อนจากการเลือกตัวอย่างและความคลาดเคลื่อนอื่นๆ รวมอยู่ด้วย จึงขอให้ผู้ใช้ข้อมูลได้คำนึงถึงเรื่องนี้ในการใช้ตัวเลขด้วย

## Preface

The Labor Force Survey has been undertaken by the National Statistical Office since 1963. Beginning in 1971, two rounds of the survey for the whole kingdom had been conducted each year, the first round was held during January-March coinciding with the non-agricultural season and the second round was during July-September coinciding with the agricultural season. From 1984-1997, the survey has been conducted 3 rounds a year. And since 1998, the fourth rounds of the survey for the whole kingdom has been added. Since then, the Labor Force Survey has been undertaken 4 rounds a year; the first round in February, the second in May, the third and the fourth rounds in August and November respectively. Commencing from the survey in 1994, the National Statistical Office has expanded the sample size to serve the requirement of the users' needs of data at provincial level.

In the year of 2001, the survey was conducted monthly, and the three months data were combined to present the quarterly data. The age of persons in labor force were changed from 13 years of age and over to 15 years of age and over in order to agree with the child labor law. The international standard of classification in occupation, industry and status of employment were adopted, and area of local administration; sanitary districts, which used to be included in non-municipal area were presently included in municipal area.

This publication presents the results of the Labor Force Survey conducted in January-March 2013. It is the one hundredth and forty-five in this series of reports.

The published figures should be utilized with full awareness that the survey was based on the sample estimates, and would be subject to both sampling and non-sampling errors.

# บทสรุปสำหรับผู้บริหาร

## ภาวะการทำงานของประชากรไตรมาสที่ 1 พ.ศ. 2556

แผนผังการจำแนกประชากรตามสถานภาพแรงงาน  
การสำรวจภาวะการทำงานของประชากร ไตรมาสที่ 1 พ.ศ. 2556



สำนักงานสถิติแห่งชาติ ได้สำรวจภาวะการทำงานของประชากรไตรมาสที่ 1 พ.ศ. 2556 เพื่อให้ทราบถึงภาวะการทำงานและการว่างงานของประชากร ซึ่งสรุปได้ดังนี้ จากจำนวนผู้มีอายุตั้งแต่ 15 ปีขึ้นไป ทั้งสิ้น 54.8 ล้านคน เป็นผู้อยู่ในกำลังแรงงาน 39.1 ล้านคน (ประกอบด้วยผู้มีงานทำ 38.5 ล้านคน ผู้ว่างงาน 2.8 แสนคน ผู้รอดฤดูกาล 3.4 แสนคน) และผู้อยู่นอกกำลังแรงงานอีก 15.7 ล้านคน (ประกอบด้วยผู้ทำงานบ้าน 4.7 ล้านคน ผู้เรียนหนังสือ 4.4 ล้านคน และอื่นๆ เช่น ชรา พิการจนทำงานไม่ได้ เป็นต้น 6.6 ล้านคน)

**แผนภูมิ 1** เปรียบเทียบจำนวนผู้มีงานทำ จำแนกตามอุตสาหกรรมที่สำคัญ ไตรมาสที่ 1 พ.ศ. 2555 กับ 2556

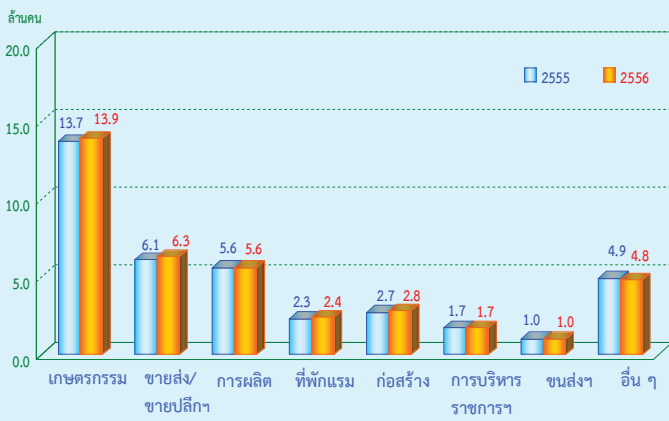

จำนวนผู้ทำงานเพิ่มขึ้น 5.0 แสนคน (จาก 38.0 ล้านคน เป็น 38.5 ล้านคน) หรือเพิ่มขึ้นร้อยละ 1.3 เมื่อเปรียบเทียบกับไตรมาสที่ 1 ของปี 2555 โดยผู้มีงานทำนอกภาคเกษตรกรรมเพิ่มขึ้นประมาณ 3.0 แสนคน (จาก 24.3 ล้านคน เป็น 24.6 ล้านคน) ซึ่งเป็นการเพิ่มขึ้นในสาขาขายส่ง/ขายปลีก 2.0 แสนคน สาขาที่พักแรมและบริการด้านอาหารและสาขาก่อสร้าง 1.0 แสนคน และผู้ทำงานในภาคเกษตรกรรมเพิ่มขึ้นประมาณ 2.0 แสนคน (จาก 13.7 ล้านคน เป็น 13.9 ล้านคน)

**แผนภูมิ 2** เปรียบเทียบจำนวนผู้มีงานทำ จำแนกตามระดับการศึกษาที่สำเร็จ ไตรมาสที่ 1 พ.ศ. 2555 กับ 2556

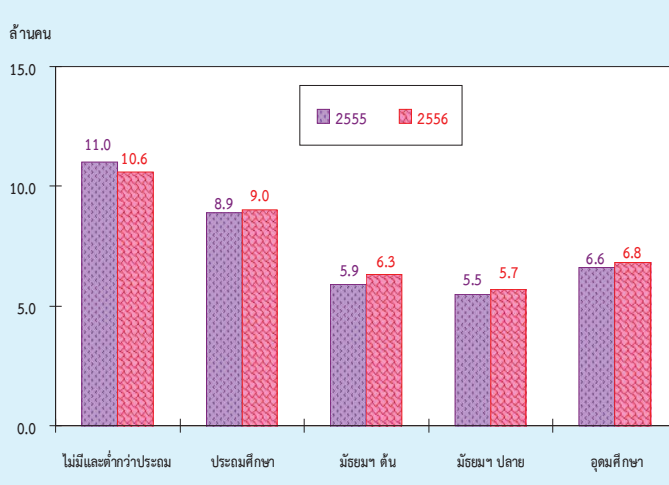

เมื่อเปรียบเทียบจำนวนผู้มีงานทำตามระดับการศึกษาที่สำเร็จกับไตรมาสที่ 1 ของปี 2555 พบว่า ผู้มีงานทำที่สำเร็จการศึกษาระดับมัธยมศึกษาตอนต้นเพิ่มขึ้นมากที่สุดคือ 4.0 แสนคน รองลงมาเป็นระดับมัธยมศึกษาตอนปลาย และระดับอุดมศึกษาเพิ่มขึ้นเท่ากันคือ 2.0 แสนคน ระดับประถมศึกษา 1.0 แสนคน ในขณะที่ผู้ที่ไม่มีการศึกษาและต่ำกว่าประถมศึกษาลดลง 4.0 แสนคน

แผนภูมิ 3 จำนวนและอัตราของผู้ทำงานต่ำกว่าระดับ รายไตรมาส พ.ศ. 2553 - 2556

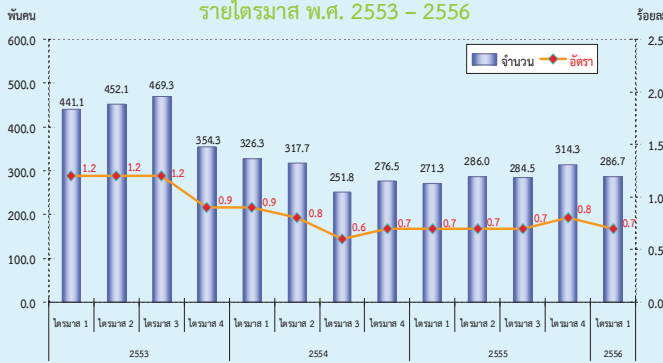

หมายเหตุ : อัตราผู้ทำงานต่ำกว่าระดับ =  $\frac{\text{ผู้ทำงาน 1 - 34 ชั่วโมง และต้องการทำงานเพิ่ม}}{\text{จำนวนผู้ทำงานทั้งหมด}} \times 100$

หากพิจารณาถึงการทำงานไม่เต็มที่หรือการทำงานต่ำกว่าระดับทางด้านชั่วโมงการทำงาน (หมายถึง ผู้ทำงานต่ำกว่า 35 ชั่วโมงต่อสัปดาห์และต้องการทำงานเพิ่ม) ในไตรมาสที่ 1 พ.ศ. 2556 พบว่ามีจำนวนผู้ทำงานต่ำกว่าระดับ 2.9 แสนคน ซึ่งถือว่าผู้ทำงานในกลุ่มนี้ แม้จะเป็นผู้ทำงานแต่ก็เป็นการทำงานที่ไม่เต็มประสิทธิภาพ เนื่องจากพวกเขาเหล่านี้ยังมีเวลาว่างที่ตนเองสามารถทำงานได้อีก หรือถ้าคิดเป็นอัตราการการทำงานต่ำกว่าระดับเมื่อเปรียบเทียบกับจำนวนของผู้ทำงานทั้งหมด เท่ากับ ร้อยละ 0.7

เมื่อเปรียบเทียบกับช่วงเวลาเดียวกันของปี 2555 มีจำนวนเพิ่มขึ้น 1.5 หมื่นคน โดยอัตราการการทำงานต่ำกว่าระดับไม่เปลี่ยนแปลงจากช่วงเวลาเดียวกันของปีที่แล้ว

แผนภูมิ 4 จำนวนและอัตราการว่างงาน รายไตรมาส พ.ศ. 2553 - 2556

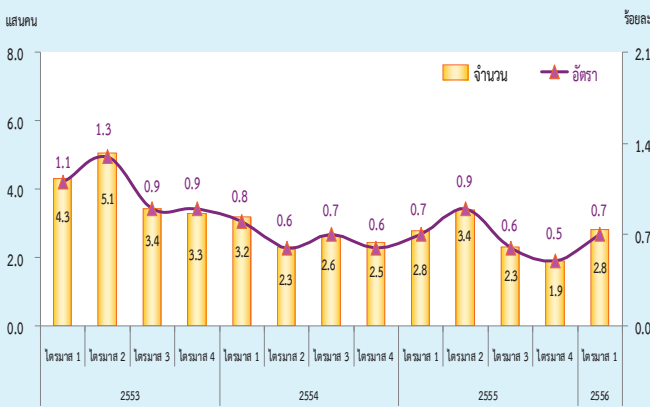

หมายเหตุ : อัตราการว่างงาน =  $\frac{\text{ผู้ว่างงาน}}{\text{กำลังแรงงานรวม}} \times 100$

สำหรับจำนวนผู้ว่างงานในไตรมาสที่ 1 พ.ศ. 2556 มีจำนวนทั้งสิ้น 2.8 แสนคน หรือคิดเป็นอัตราการว่างงานร้อยละ 0.7 ของกำลังแรงงานรวม เมื่อเปรียบเทียบกับช่วงเวลาเดียวกันของปี 2555 ผู้ว่างงานไม่เปลี่ยนแปลงจากช่วงเวลาเดียวกันของปีที่แล้ว โดยเป็นผู้ว่างงานในกลุ่มเยาวชน (อายุ 15-24 ปี) 1.6 แสนคน หรือคิดเป็นอัตราการว่างงานร้อยละ 3.4 และเป็นผู้ว่างงานในกลุ่มวัยผู้ใหญ่ (อายุ 25 ปีขึ้นไป) 1.2 แสนคน หรืออัตราการว่างงานร้อยละ 0.4 เมื่อเปรียบเทียบกับช่วงเวลาเดียวกันของปี 2555 พบว่า ผู้ว่างงานในกลุ่มเยาวชน (อายุ 15 - 24 ปี) เพิ่มขึ้น 3 หมื่นคน (จาก 1.3 แสนคน เป็น 1.6 แสนคน) แต่กลุ่มวัยผู้ใหญ่ (อายุ 25 ปีขึ้นไป) ลดลง 3 หมื่นคน (จาก 1.5 แสนคน เป็น 1.2 แสนคน)

แผนภูมิ 5 อัตราการว่างงาน จำแนกตามกลุ่มอายุ รายไตรมาส พ.ศ. 2553 - 2556

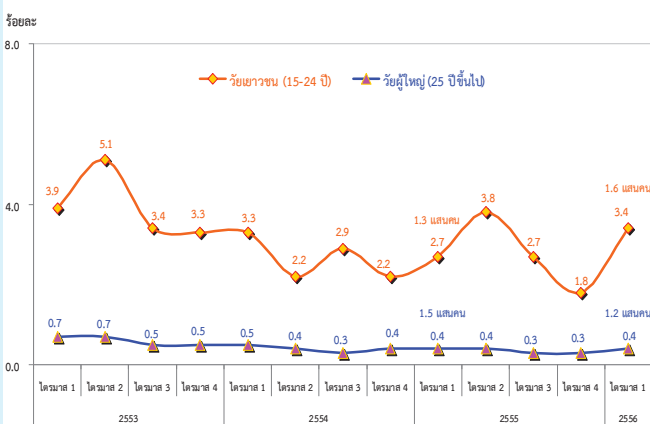

หมายเหตุ : อัตราการว่างงานแต่ละกลุ่มอายุ =  $\frac{\text{ผู้ว่างงาน แต่ละกลุ่มอายุ}}{\text{กำลังแรงงานรวมแต่ละกลุ่มอายุ}} \times 100$

แผนภูมิ 6 จำนวนผู้ว่างงาน จำแนกตามประสบการณ์การทำงาน ไตรมาสที่ 1 พ.ศ. 2556

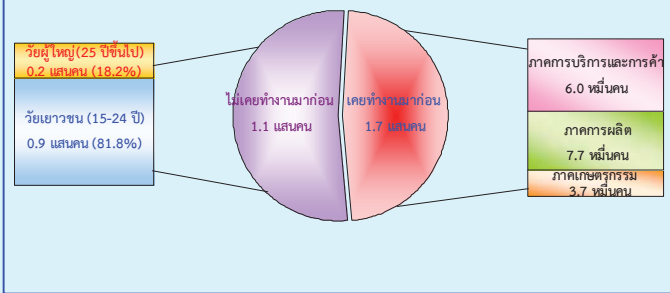

เมื่อพิจารณาผู้ว่างงานตามลักษณะของประสบการณ์จากการทำงานในไตรมาสที่ 1 พ.ศ. 2556 จากจำนวนผู้ว่างงาน 2.8 แสนคน พบว่า กลุ่มแรก เป็นผู้ที่ไม่เคยทำงานมาก่อน 1.1 แสนคน โดยอยู่ในวัยเยาวชน (15 - 24 ปี) 9 หมื่นคน และวัยผู้ใหญ่ (25 ปีขึ้นไป) 2 หมื่นคน อีกกลุ่มหนึ่งเป็นผู้ว่างงานที่เคยทำงานมาก่อน 1.7 แสนคน โดยเป็นผู้ว่างงานจากการทำงานครั้งสุดท้ายในภาคการผลิต 7.7 หมื่นคน ภาคบริการและการค้า 6 หมื่นคน และภาคเกษตรกรรม 3.7 หมื่นคน

แผนภูมิ 7 เปรียบเทียบจำนวนและอัตราว่างงาน จำแนกตามระดับการศึกษาที่สำเร็จ ไตรมาสที่ 1 พ.ศ. 2555 กับ 2556

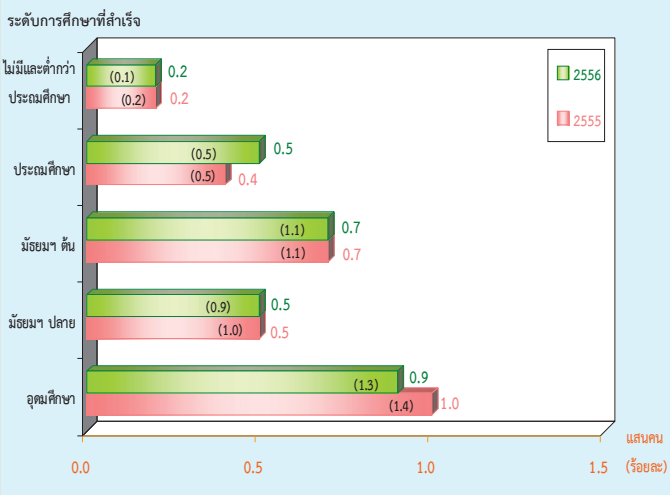

สำหรับการว่างงาน ตามระดับการศึกษาที่สำเร็จในไตรมาสที่ 1 พ.ศ. 2556 พบว่า ผู้ที่สำเร็จการศึกษาในระดับอุดมศึกษาวางงานมากที่สุด 9 หมื่นคน รองลงมาในระดับมัธยมศึกษาตอนต้น 7 หมื่นคน ระดับมัธยมศึกษาตอนปลายและระดับประถมศึกษา 5 หมื่นคน และผู้ที่ไม่มีการศึกษาและสำเร็จการศึกษาต่ำกว่าระดับประถมศึกษา 2 หมื่นคน ตามลำดับ

แผนภูมิ 8 เปรียบเทียบจำนวนและอัตราว่างงาน เป็นรายภาค ไตรมาสที่ 1 พ.ศ. 2555 กับ 2556

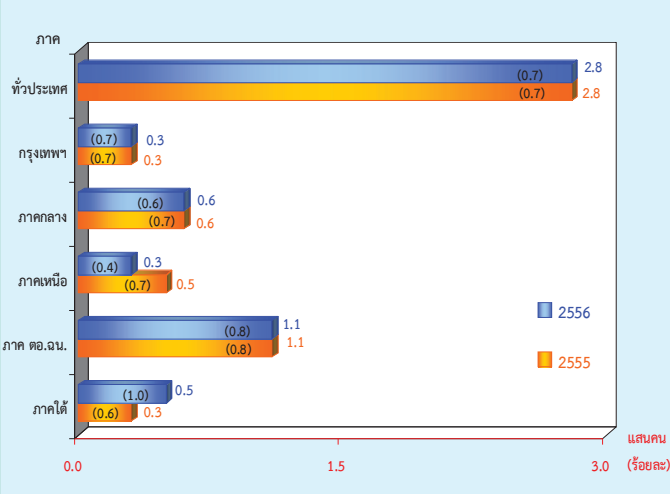

เมื่อเปรียบเทียบจำนวนผู้ว่างงานเป็นรายภาค กับช่วงเวลาเดียวกันของปี 2555 พบว่า มีจำนวนผู้ว่างงานภาคใต้เพิ่มขึ้น 2 หมื่นคน แต่ภาคเหนือลดลง 2 หมื่นคน สำหรับกรุงเทพมหานคร ภาคกลาง และภาคตะวันออกเฉียงเหนือไม่เปลี่ยนแปลงจากช่วงเวลาเดียวกันของปีที่แล้ว เมื่อพิจารณาอัตราว่างงาน พบว่า ทัวประเทศอัตราว่างงานไม่เปลี่ยนแปลงจากช่วงเวลาเดียวกันของปีที่แล้ว แต่เมื่อพิจารณาตามภาค พบว่า ภาคเหนือมีอัตราว่างงานลดลงมากที่สุดคือ 0.3 (จากร้อยละ 0.7 เป็นร้อยละ 0.4) รองลงมาเป็นภาคกลาง 0.1 (จากร้อยละ 0.7 เป็นร้อยละ 0.6) แต่ภาคใต้อัตราว่างงานเพิ่มขึ้น 0.4 (จากร้อยละ 0.6 เป็นร้อยละ 1.0) สำหรับกรุงเทพมหานคร และภาคตะวันออกเฉียงเหนืออัตราว่างงานไม่เปลี่ยนแปลงจากช่วงเวลาเดียวกันของปีที่แล้ว



# EXECUTIVE SUMMARY

## LABOR FORCE SURVEY IN THE 1<sup>st</sup> QUARTER OF 2013

NUMBER OF POPULATION BY LABOR FORCE  
THE LABOR FORCE SURVEY , QUARTER 1 : 2013

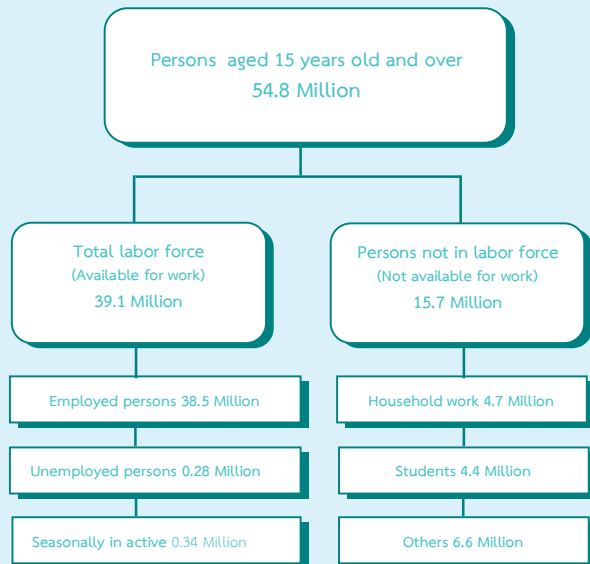

Some major findings from the 1<sup>st</sup> Quarter of the 2013 Labor Force Survey showed that there were 54.8 million people, aged 15 years and over, of these, 39.1 million were in the labor force (38.5 million were employed, 0.28 million were unemployed and 0.34 million were seasonally inactive labor force) and 15.7 million were not in the labor force (4.7 million were household work, 4.4 million were students and 6.6 million were others).

FIGURE 1 COMPARISON OF THE NUMBER OF EMPLOYED PERSONS  
OF QUARTER 1 IN 2012 AND 2013 BY INDUSTRY

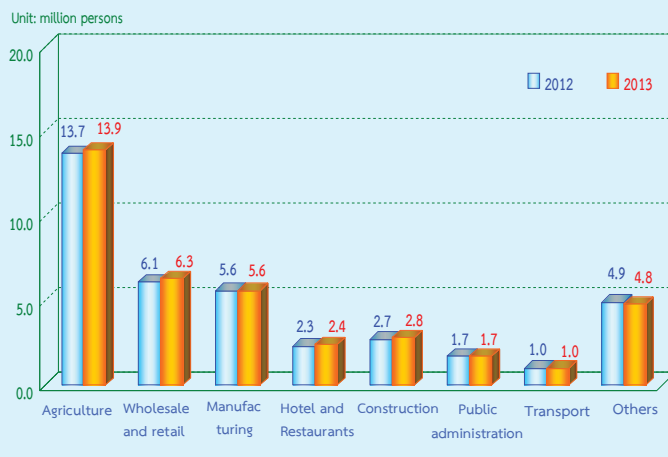

Comparing to the same period of 2012, the number of persons employed increased by 0.5 million (from 38.0 million to 38.5 million) or 1.3%. It was found that the number of employed persons in non – agriculture sector increased by 0.3 million (from 24.3 million to 24.6 million). This increment was found in various industry, such as Wholesale and retail about 0.2 million, Hotel and Restaurants and Construction about 0.1 million. Those in agriculture sector increased by 0.2 million (from 13.7 million to 13.9 million).

FIGURE 2 COMPARISON OF THE NUMBER OF EMPLOYED PERSONS  
OF QUARTER 1 IN 2012 AND 2013 BY LEVEL OF EDUCATION

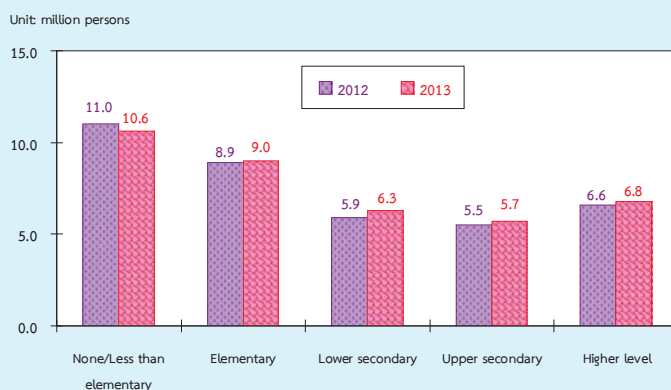

Comparing level of educational attainment of the employed persons to the same period of 2012, it was found that the number of employed persons with lower secondary level increased by 0.4 million, upper secondary level and higher level increased by 0.2 million, elementary level increased by 0.1 million. However employed persons with no education and with less than elementary decreased by 0.4 million.

**FIGURE 3 THE NUMBER AND RATE OF UNDEREMPLOYMENT WORKER BY QUARTERLY IN 2010 - 2013**

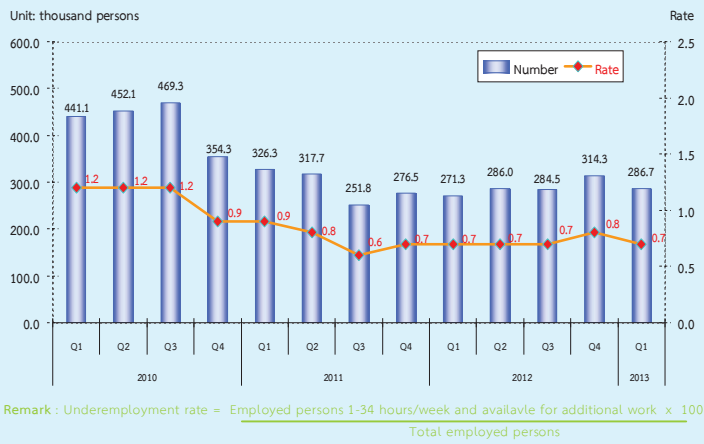

If the operation is not fully considered or function below the level of the working hours (defined as working less than 35 hours per week and available for additional work) in the first quarter 2013, showed that the number of people who work less than half a million of 2.9 held that those who work in this group, even if it is working, but it is not working at full capacity. Because they also have more time to work on their own. If the rate was lower when compared with the total number of 0.7%.

**FIGURE 4 THE NUMBER OF UNEMPLOYED PERSONS AND UNEMPLOYMENT RATE IN 2010 - 2013**

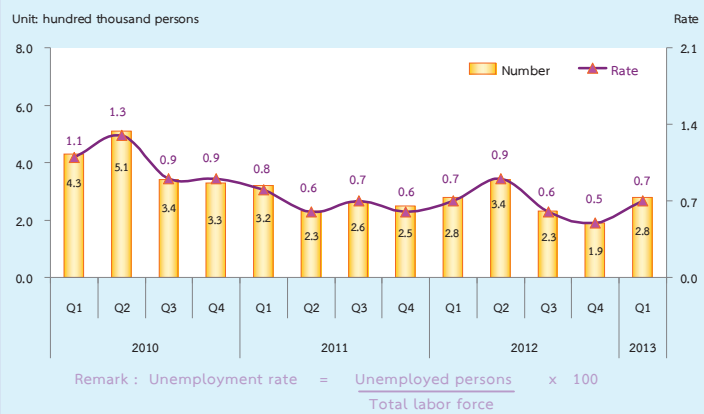

However, when compared with the reaction time of the year 2012, the number of underemployment worker increased by 15 thousand. Function below the level of the working hours rate did not change same period of last year.

In the 1<sup>st</sup> quarter 2013, there were 0.28 million or 0.7% of unemployed persons. Comparing to the same period of last year, the number of unemployed persons did not change. Considering by age group, it is noticeable that there were 0.16 million or 3.4% found in a teenager group (15-24 years old) and 0.12 million or 0.4% in adult group (25 years and over). Comparing to the same period of 2012, the number of unemployed persons increased by 30 thousand (from 0.13 million to 0.16 million), in the teenagers'. The adult group decreased by 30 thousand (from 0.15 million to 0.12 million).

**FIGURE 5 UNEMPLOYMENT RATE IN 2010 - 2013 BY AGE GROUP**

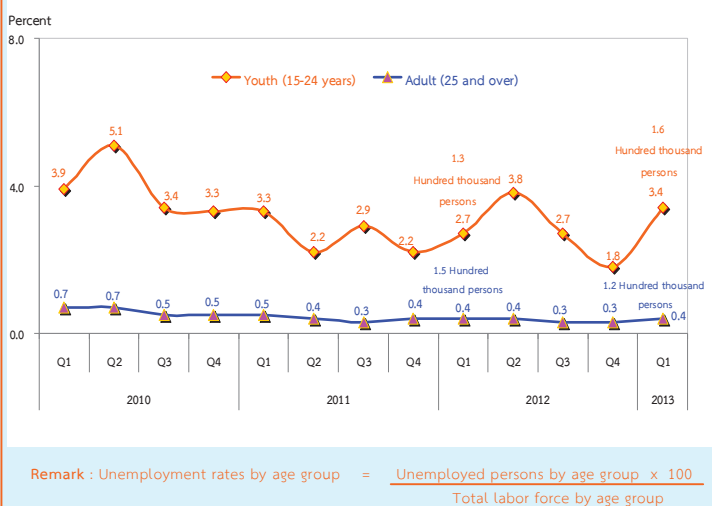
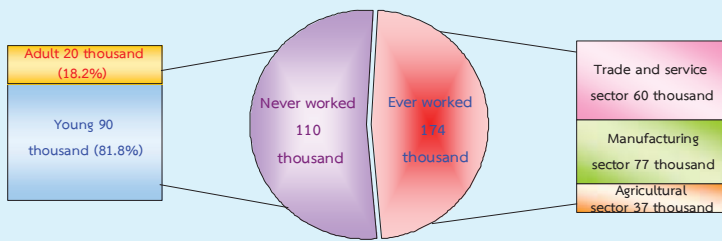
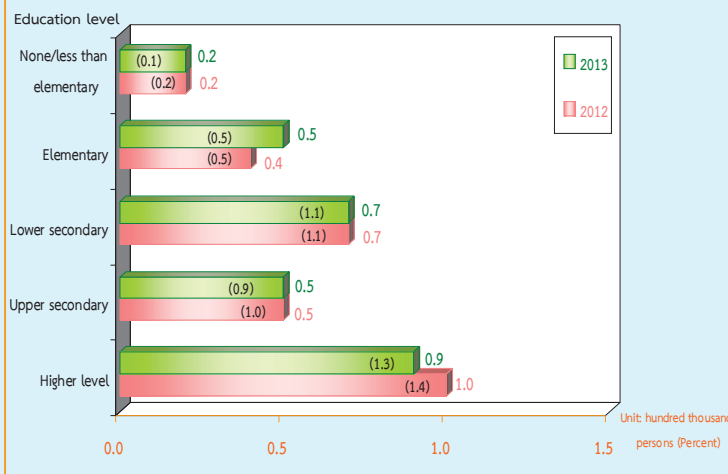

FIGURE 6 THE NUMBER OF UNEMPLOYED PERSONS BY EXPERIENCE OF WORK QUARTER 1 : 2013



Concerning work experience of unemployed persons, about 110 thousand out of 284 thousand, had no experience in work, with these 90 thousand were from the teenager group, and 20 thousand from the adult group, about 174 thousand of unemployed persons have ever worked. Looking at the distribution of unemployed persons, about 77 thousand, were from manufacturing, 60 thousand were from the trade and service sector, and the least of about 37 thousand were from agriculture sector.

FIGURE 7 COMPARISON NUMBER AND UNEMPLOYMENT RATES BY LEVEL OF EDUCATION, BETWEEN QUARTER 1 OF 2012 AND 2013



Data in the 1<sup>st</sup> Quarter 2013, showed that the higher level of education attainment, the higher number of unemployed, it is clearly seen that 90 thousand with the highest level of educational attainment were unemployed, followed by 70 thousand, with lower secondary, 50 thousand, with upper secondary level and with elementary level, and around 20 thousand with no education and with less than elementary.

FIGURE 8 COMPARISON NUMBER AND UNEMPLOYMENT RATES BY REGION, BETWEEN QUARTER 1 OF 2012 AND 2013

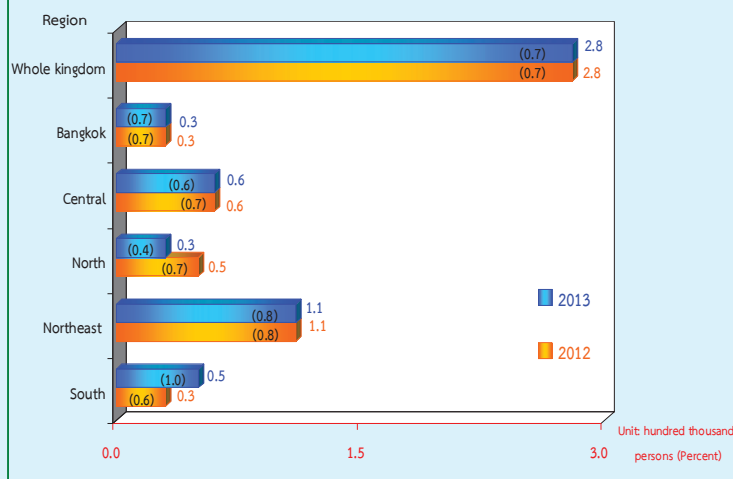

Comparing the number of unemployment by region with the same period of last year, it showed that the number of unemployed persons in the South increased by 20 thousand, but the North decreased by 20 thousand, while the unemployment persons did not change in Bangkok, the Central, and the Northeast.

In sum, the results of the 1<sup>st</sup> Quarter in the 2013, Labor Force Survey revealed that the over all unemployment rates did not change same period of last year. A decrease appeared in most of the regions; the North by 0.3 (from 0.7% to 0.4%), the Central by 0.1 (from 0.7% to 0.6%). Those South increase by 0.4 (from 0.6% to 1.0%), while the unemployment rate did not change in the Bangkok and the Northeast.

# สารบัญแผนภูมิ

- แผนภูมิ 1 จำนวนผู้มีงานทำ จำแนกตามภาค
- แผนภูมิ 2 อัตราการมีส่วนร่วมในกำลังแรงงาน จำแนกตามหมวดอายุ
- แผนภูมิ 3 อัตราการมีส่วนร่วมในกำลังแรงงาน จำแนกตามระดับการศึกษาที่สำเร็จ
- แผนภูมิ 4 ร้อยละของผู้มีงานทำ จำแนกตามสถานภาพการทำงาน
- แผนภูมิ 5 อัตราการว่างงาน จำแนกตามกลุ่มอายุ
- แผนภูมิ 6 อัตราการว่างงาน จำแนกตามระดับการศึกษา
- แผนภูมิ 7 ร้อยละของลูกจ้าง จำแนกตามระดับค่าจ้าง/เงินเดือน

## สารบัญตาราง

- ตาราง ก จำนวนและอัตราร้อยละของประชากร จำแนกตามสถานภาพแรงงาน เพศ และเขตการปกครอง
- ตาราง ข จำนวนและอัตราร้อยละของประชากร จำแนกตามสถานภาพแรงงาน เพศ ภาค และเขตการปกครอง
- ตาราง ค อัตราการมีส่วนร่วมในกำลังแรงงาน จำแนกตามหมวดอายุ เพศ ภาค และเขตการปกครอง
- ตาราง ฉ อัตราการมีส่วนร่วมในกำลังแรงงาน จำแนกตามสถานภาพสมรส เพศ และเขตการปกครอง
- ตาราง ง อัตราการมีส่วนร่วมในกำลังแรงงาน จำแนกตามระดับการศึกษาที่สำเร็จ เพศ และเขตการปกครอง
- ตาราง จ จำนวนและอัตราร้อยละของผู้มีงานทำ จำแนกตามสถานภาพทำงาน ภาค และเขตการปกครอง
- ตาราง ฉ จำนวนและอัตราร้อยละของผู้มีงานทำ จำแนกตามหมวดอุตสาหกรรม ภาค และเขตการปกครอง
- ตาราง ช จำนวนและอัตราร้อยละของผู้มีงานทำ จำแนกตามอาชีพ ภาค และเขตการปกครอง
- ตาราง ซ จำนวนและอัตราร้อยละของผู้มีงานทำ จำแนกตามระดับการศึกษาที่สำเร็จ ภาค และเขตการปกครอง
- ตาราง ฌ อัตราการว่างงาน ในไตรมาสที่ 1 เดือนมกราคม – มีนาคม พ.ศ.2556
- ตาราง ฎ อัตราการว่างงาน จำแนกตามหมวดอายุ เพศ ภาค และเขตการปกครอง
- ตาราง ฏ อัตราการว่างงาน จำแนกตามระดับการศึกษาที่สำเร็จ เพศ และเขตการปกครอง
- ตาราง ฐ จำนวนและอัตราร้อยละของผู้ว่างงาน จำแนกตามระดับการศึกษาที่สำเร็จ เพศ และเขตการปกครอง
- ตาราง รุ จำนวนและอัตราร้อยละของผู้มีงานทำ จำแนกตามชั่วโมงทำงานต่อสัปดาห์
- ตาราง ฤ จำนวนและอัตราร้อยละของลูกจ้าง จำแนกตามระดับค่าจ้าง/เงินเดือน เพศ และเขตการปกครอง
- ตาราง ฅ จำนวนและอัตราร้อยละของลูกจ้าง ภาคเอกชนและภาครัฐบาล ที่ได้รับผลประโยชน์เพิ่มเติมจำแนกตามเพศ และเขตการปกครอง

# บทที่ 1

## บทนำ

### 1. ความเป็นมาและวัตถุประสงค์

สำนักงานสถิติแห่งชาติ ได้ทำการสำรวจภาวะการทำงานของประชากรทั่วประเทศอย่างต่อเนื่องเป็นประจำทุกปี เริ่มตั้งแต่ปี พ.ศ. 2506 โดยในช่วงแรกทำการสำรวจปีละ 2 รอบ และใน พ.ศ. 2527 ถึง พ.ศ. 2540 ได้ทำการสำรวจปีละ 3 รอบ โดยรอบที่ 1 ทำการสำรวจในเดือนกุมภาพันธ์ เป็นช่วงหน้าแล้งนอกฤดูการเกษตร รอบที่ 2 สำรวจในเดือนพฤษภาคม เป็นช่วงที่กำลังแรงงานใหม่ที่เพิ่งสำเร็จการศึกษาเริ่มเข้าสู่ตลาดแรงงาน รอบที่ 3 สำรวจในเดือนสิงหาคม เป็นช่วงฤดูการเกษตร และต่อมาใน พ.ศ. 2541 เป็นต้นมา ได้เพิ่มการสำรวจอีก 1 รอบ รวมเป็น 4 รอบ โดยทำการสำรวจในเดือนพฤศจิกายนของทุกปี ซึ่งเป็นช่วงฤดูการเก็บเกี่ยวผลผลิตทางการเกษตร ทั้งนี้เพื่อเป็นการนำเสนอข้อมูลที่สะท้อนถึงภาวะการมีงานทำ การว่างงานและการประกอบกิจกรรมต่างๆ ของประชากรทั้งประเทศเป็นรายไตรมาสและต่อเนืองครบทุกช่วงเวลาของปี

เนื่องจากความจำเป็นต้องการใช้ข้อมูล เพื่อใช้ในการวางแผนและกำหนดนโยบายในระดับจังหวัดมีมากขึ้น สำนักงานสถิติแห่งชาติจึงได้กำหนดขนาดตัวอย่างเพิ่มขึ้นโดยเริ่มตั้งแต่ พ.ศ. 2537 ทั้งนี้เพื่อให้สามารถนำเสนอข้อมูลในระดับจังหวัดได้ โดยเสนอเฉพาะรอบการสำรวจของเดือนกุมภาพันธ์และเดือนสิงหาคมเท่านั้น การสำรวจรอบที่ 4 ในเดือนพฤศจิกายน พ.ศ. 2541 ซึ่งจัดทำเป็นครั้งแรกได้เสนอผลในระดับจังหวัดด้วยและตั้งแต่ปี พ.ศ. 2542 เป็นต้นมา ผลการสำรวจทั้ง 4 รอบได้เสนอผลในระดับจังหวัด

หลังจากเกิดภาวะวิกฤติทางเศรษฐกิจกลางปี 2540 ความต้องการใช้ข้อมูลเพื่อการวางแผนและกำหนดนโยบายด้านแรงงานมีมากขึ้นและเร่งด่วนขึ้น ในปี พ.ศ. 2544 จึงได้เริ่มดำเนินการสำรวจเป็นรายเดือนแล้วนำข้อมูล 3 เดือนรวมกันเพื่อเสนอข้อมูลเป็นรายไตรมาส โดยข้อมูลที่สำคัญสามารถนำเสนอในระดับจังหวัด สำหรับข้อมูลของเดือนที่ตรงกับรอบการสำรวจเดิม คือข้อมูลเดือนกุมภาพันธ์ พฤษภาคม และ สิงหาคม ได้จัดทำสรุปผลการสำรวจเฉพาะข้อมูลที่สำคัญเพื่อสามารถเปรียบเทียบกับข้อมูลแต่ละรอบของปีที่ผ่านมาได้ และการสำรวจตั้งแต่เดือนกันยายน พ.ศ.2544 เป็นต้นมา สามารถนำเสนอผลของการสำรวจเป็นรายเดือนทุกเดือนโดยสามารถเสนอผลในระดับภาคเท่านั้น เนื่องจากตัวอย่างไม่มากพอที่จะนำเสนอในระดับย่อยกว่านี้ และในขณะเดียวกันได้มีการปรับอายุผู้อยู่ในกำลังแรงงานจาก 13 ปีขึ้นไปเป็น 15 ปีขึ้นไป เพื่อให้สอดคล้องกับกฎหมายการใช้แรงงานเด็ก ปรับปรุงการจัดจำแนกประเภทของอาชีพ อุตสาหกรรมและสถานภาพการทำงานให้สอดคล้องกับมาตรฐานสากลในปัจจุบันเพื่อให้สามารถเปรียบเทียบข้อมูลกันได้ ปรับเขตการปกครองจากเดิมเขตสุขาภิบาลถูกนำเสนอรวมเป็นนอกเขตเทศบาล มารวมเป็นในเขตเทศบาล เนื่องจากพระราชบัญญัติเปลี่ยนแปลงฐานะของสุขาภิบาลเป็นเทศบาล พ.ศ. 2542

วัตถุประสงค์ที่สำคัญของการสำรวจภาวะการทำงานของประชากรเพื่อประมาณจำนวนและลักษณะของกำลังแรงงานภายในประเทศและในจังหวัดต่าง ๆ ในแต่ละไตรมาสของข้อมูลสถิติที่ได้จากการสำรวจ

1. จำนวนประชากรในวัยทำงาน (อายุ 15 ปีขึ้นไป) และจำนวนประชากรนอกวัยทำงานจำแนกตามเพศ

2. จำนวนประชากรในวัยทำงาน จำแนกตามสถานภาพแรงงาน อายุ เพศ สถานภาพสมรส การศึกษาที่สำเร็จ

3. จำนวนผู้มีงานทำ จำแนกตามลักษณะที่น่าสนใจ เช่น อายุ เพศ การศึกษาที่สำเร็จ อาชีพ อุตสาหกรรม สถานภาพการทำงาน ชั่วโมงทำงาน ค่าจ้าง เงินเดือน และผลประโยชน์อื่น ๆ ที่ได้รับจากการทำงาน

4. จำนวนผู้ว่างงาน จำแนกตามลักษณะบางประการที่น่าสนใจ เช่น ระยะเวลาในการหางานทำ งานที่ทำครั้งสุดท้าย สาเหตุการว่างงาน เป็นต้น

## 2. คຸ້ມຮວມ

ประชากรที่อาศัยอยู่ในครัวเรือนส่วนบุคคล และครัวเรือนกลุ่มบุคคลประเภทคนงาน

## 3. ສັບຕາຫໍ່ແຫ່ງການສຳຮວງ

หมายถึง ระยะเวลา 7 วัน นับจากวันก่อนวันสัมภาษณ์ย้อนหลังไป 7 วัน เช่น วันสัมภาษณ์คือวันที่ 9 กุมภาพันธ์ พ.ศ. 2547 “ ระหว่าง 7 วันก่อนวันสัมภาษณ์ ” คือ ระหว่างวันที่ 2 ถึง วันที่ 8 กุมภาพันธ์ พ.ศ. 2547

## 4. ຄຳອີບາຍຕັ້ງຫຼືແນວຄິດ/ຄຳຈຳກັດຄວາມ

สำนักงานสถิติแห่งชาติ ได้ปรับปรุงแนวคิดและคำนิยามที่ใช้ในการสำรวจภาวะการทำงานของประชากรหลายครั้ง โดยมีวัตถุประสงค์เพื่อให้สอดคล้องกับสภาพที่แท้จริงทางสังคมและเศรษฐกิจของประเทศตลอดจนความต้องการของผู้ใช้ข้อมูล และสอดคล้องกับมาตรฐานสากลขององค์การแรงงานระหว่างประเทศ (ILO) กับองค์การสหประชาชาติ (UN) แนวคิดและคำนิยามที่ใช้ในการสำรวจไตรมาสนี้ได้เริ่มใช้มาตั้งแต่รอบที่ 1 พ.ศ. 2526 มีการปรับปรุงบ้างตามลำดับ และตั้งแต่

ไตรมาสที่ 1 พ.ศ. 2544 ได้กำหนดอายุขั้นต่ำของประชากรวัยทำงานเป็น 15 ปี

**คำนิยามที่สำคัญ ๆ ที่ใช้ในการสำรวจ มีดังนี้**

### ผู้มีงานทำ

**ผู้มีงานทำ** หมายถึง บุคคลที่มีอายุ 15 ปีขึ้นไป และในสัปดาห์แห่งการสำรวจมีลักษณะอย่างหนึ่งอย่างใด ดังต่อไปนี้

1. ได้ทำงานตั้งแต่ 1 ชั่วโมงขึ้นไป โดยได้รับค่าจ้าง เงินเดือน ผลกำไร เงินปันผลค่าตอบแทนที่มีลักษณะอย่างอื่นสำหรับผลงานที่ทำ เป็นเงินสดหรือสิ่งของ

2. ไม่ได้ทำงาน หรือทำงานน้อยกว่า 1 ชั่วโมง แต่เป็นบุคคลที่มีลักษณะอย่างหนึ่งอย่างใด ดังต่อไปนี้ (ซึ่งจะถือว่าเป็น **ผู้ที่ปกติมีงานประจำ**)

2.1 ยังได้รับค่าตอบแทน ค่าจ้าง หรือผลประโยชน์อื่น ๆ หรือผลกำไรจากงานหรือธุรกิจในช่วงที่ไม่ได้ทำงาน

2.2 ไม่ได้รับค่าตอบแทน ค่าจ้าง หรือผลประโยชน์อื่น ๆ หรือผลกำไรจากงานหรือธุรกิจในช่วงที่ไม่ได้ทำงาน แต่ยังมีงานหรือธุรกิจที่จะกลับไปทำ

3. ทำงานอย่างน้อย 1 ชั่วโมง โดยไม่ได้รับค่าจ้างในวิสาหกิจหรือไร่นาเกษตรของหัวหน้าครัวเรือนหรือของสมาชิกในครัวเรือน

### ผู้ว่างงาน

**ผู้ว่างงาน** หมายถึง บุคคลที่มีอายุ 15 ปีขึ้นไป และในสัปดาห์แห่งการสำรวจมีลักษณะอย่างหนึ่งอย่างใด ดังต่อไปนี้

1. ไม่ได้ทำงานและไม่มีการมีงานประจำ แต่ได้หางาน สมัครงานหรือรอการบรรจุ ในระหว่าง 30 วันก่อนวันสัมภาษณ์

2. ไม่ได้ทำงานและไม่มีการมีงานประจำ และได้หางานทำในระหว่าง 30 วันก่อนวันสัมภาษณ์ แต่พร้อมที่จะทำงานในสัปดาห์แห่งการสำรวจ

## กำลังแรงงานปัจจุบัน

**กำลังแรงงานปัจจุบัน** หมายถึง บุคคลที่มีอายุ 15 ปีขึ้นไป ซึ่งในสัปดาห์แห่งการสำรวจมีงานทำหรือว่างงาน ตามคำนิยามที่ได้ระบุข้างต้น

## กำลังแรงงานที่รอฤดูกาล

**กำลังแรงงานที่รอฤดูกาล** หมายถึง บุคคลที่มีอายุ 15 ปีขึ้นไป ในสัปดาห์แห่งการสำรวจเป็นผู้ไม่เข้าข่ายคำนิยามของผู้มีงานทำ หรือผู้ว่างงาน แต่เป็นผู้รอฤดูกาลที่เหมาะสมเพื่อที่จะทำงาน และเป็นบุคคลที่ตามปกติจะทำงานที่ไม่ได้รับสิ่งตอบแทนในไร่นาเกษตร หรือธุรกิจซึ่งทำกิจกรรมตามฤดูกาล โดยมีหัวหน้าครัวเรือน หรือสมาชิกคนอื่น ๆ ในครัวเรือนเป็นเจ้าของหรือผู้ดำเนินการ

## กำลังแรงงานรวม

**กำลังแรงงานรวม** หมายถึง บุคคลทุกคนที่มีอายุ 15 ปีขึ้นไป ในสัปดาห์แห่งการสำรวจเป็นผู้อยู่ในกำลังแรงงานปัจจุบัน หรือเป็นผู้ถูกจัดจำแนกอยู่ในประเภทกำลังแรงงานที่รอฤดูกาลตามคำนิยามที่ได้ระบุข้างต้น

## ผู้ไม่อยู่ในกำลังแรงงาน

**ผู้ไม่อยู่ในกำลังแรงงาน** หมายถึง บุคคลที่ไม่เข้าข่ายคำนิยามของผู้ที่อยู่ในกำลังแรงงานในสัปดาห์แห่งการสำรวจ คือ

บุคคลซึ่งในสัปดาห์แห่งการสำรวจมีอายุ 15 ปีขึ้นไป แต่ไม่ได้ทำงาน และไม่พร้อมที่จะทำงาน เนื่องจากเป็นผู้ที่

1. ทำงานบ้าน
2. เรียนหนังสือ
3. ยังเด็กเกินไป หรือชราภาพ
4. ไม่สามารถทำงานได้ เนื่องจากพิการทางร่างกายหรือจิตใจ หรือเจ็บป่วยเรื้อรัง
5. ไม่สมัครใจทำงาน
6. ทำงานโดยไม่ได้รับค่าจ้าง ผลกำไรส่วนแบ่ง หรือสิ่งตอบแทนอื่น ๆ ให้แก่บุคคลซึ่งมิได้

เป็นสมาชิกในครัวเรือนเดียวกัน

7. ทำงานให้แก่องค์การ หรือสถาบันการกุศลต่างๆ โดยไม่ได้รับค่าจ้างผลกำไรส่วนแบ่ง หรือสิ่งตอบแทนอย่างใด

8. ไม่พร้อมที่จะทำงาน เนื่องจากเหตุผลอื่น

## งาน

**งาน** หมายถึง กิจกรรมที่ทำที่มีลักษณะอย่างหนึ่งอย่างใด ดังต่อไปนี้

1. กิจกรรมที่ทำแล้วได้รับค่าตอบแทนเป็นเงินหรือสิ่งของ ค่าตอบแทนที่เป็นเงิน อาจจ่ายเป็นรายเดือน รายสัปดาห์ รายวัน หรือรายชิ้น
2. กิจกรรมที่ทำแล้วได้ผลกำไร หรือหวังที่จะได้รับผลกำไร หรือส่วนแบ่งเป็นการตอบแทน
3. กิจกรรมที่ทำให้กับธุรกิจของสมาชิกในครัวเรือน โดยไม่ได้รับค่าจ้างหรือผลกำไรตอบแทนอย่างใดซึ่งสมาชิกในครัวเรือนที่ประกอบธุรกิจนั้นจะมีสถานภาพการทำงาน เป็นประกอบธุรกิจส่วนตัว หรือนายจ้าง

## อาชีพ

**อาชีพ** หมายถึง ประเภทหรือชนิดของงานที่บุคคลนั้นทำอยู่ บุคคลส่วนมากมีอาชีพเดียว สำหรับบุคคลที่ในสัปดาห์แห่งการสำรวจมีอาชีพมากกว่า 1 อาชีพให้นับอาชีพที่มีชั่วโมงทำงานมากที่สุด ถ้าชั่วโมงทำงานแต่ละอาชีพเท่ากันให้นับอาชีพที่มีรายได้มากกว่า ถ้าชั่วโมงทำงานและรายได้ที่ได้รับจากแต่ละอาชีพเท่ากัน ให้นับอาชีพที่ผู้ตอบสัมภาษณ์พอใจมากที่สุด ถ้าผู้ตอบสัมภาษณ์ตอบไม่ได้ให้นับอาชีพที่ได้ทำมานานที่สุด การจัดจำแนกประเภทอาชีพ ตั้งแต่ไตรมาสที่ 1 พ.ศ. 2554 ปรับใช้ตาม International Standard Classification of Occupation, 2008 (ISCO – 08) ขององค์การแรงงานระหว่างประเทศ (ILO)

ก่อน พ.ศ. 2553 การจัดประเภทอาชีพจำแนกตามความเหมาะสมกับลักษณะอาชีพของประเทศไทย โดยอ้างอิง International Standard Classification of Occupation, 1988 (ISCO – 88)



## อุตสาหกรรม

**อุตสาหกรรม** หมายถึง ประเภทของกิจกรรมทางเศรษฐกิจที่ได้ดำเนินการโดยสถานประกอบการที่บุคคลนั้นกำลังทำงานอยู่ หรือประเภทของธุรกิจซึ่งบุคคลนั้นได้ดำเนินการอยู่ในสัปดาห์แห่งการสำรวจ ถ้าบุคคลหนึ่งมีอาชีพมากกว่าหนึ่งอย่าง ให้บันทึกอุตสาหกรรมตามอาชีพที่บันทึกไว้ การจัดจำแนกประเภทอุตสาหกรรม ตั้งแต่ไตรมาสที่ 1 พ.ศ. 2554 ปรับใช้ตาม Thailand Standard Industrial Classification, (TSIC 2009)

ก่อน พ.ศ. 2553 การจัดประเภทอุตสาหกรรมจำแนกตามความเหมาะสมกับลักษณะอุตสาหกรรมของประเทศไทย โดยอ้างอิง International Standard Industrial Classification of All Economic Activities, (ISIC : 1989)

## สถานภาพการทำงาน

**สถานภาพการทำงาน** หมายถึง สถานะของบุคคลที่ทำงานในสถานที่ที่ทำงานหรือธุรกิจ แบ่งออกเป็น 5 ประเภท คือ

**1. นายจ้าง** หมายถึง ผู้ประกอบธุรกิจของตนเองเพื่อหวังผลกำไร หรือส่วนแบ่ง และได้จ้างบุคคลอื่นมาทำงานในธุรกิจในฐานะลูกจ้าง

**2. ประกอบธุรกิจส่วนตัวโดยไม่มีลูกจ้าง** หมายถึง ผู้ประกอบธุรกิจของตนเองโดยลำพังผู้เดียว หรืออาจมีบุคคลอื่นมาร่วมกิจการด้วยเพื่อหวังผลกำไร หรือส่วนแบ่งและไม่ได้จ้างลูกจ้างแต่อาจมีสมาชิกในครัวเรือนหรือผู้ฝึกงานมาช่วยทำงานโดยไม่ได้รับค่าจ้าง หรือค่าตอบแทนอย่างอื่นสำหรับงานที่ทำ

**3. ช่วยธุรกิจในครัวเรือนโดยไม่ได้รับค่าจ้าง** หมายถึง ผู้ที่ช่วยทำงานโดยไม่ได้รับค่าจ้างในไร่นาเกษตร หรือในธุรกิจของสมาชิกในครัวเรือน

**4. ลูกจ้าง** หมายถึง ผู้ที่ทำงานโดยได้รับค่าจ้างเป็นรายเดือน รายสัปดาห์ รายวัน รายชิ้น หรือเหมาจ่าย ค่าตอบแทนที่ได้รับจากการทำงาน อาจจะเป็นเงิน หรือสิ่งของ

## ลูกจ้างแบ่งออกเป็น 3 ประเภท

**4.1 ลูกจ้างรัฐบาล** หมายถึง ข้าราชการ พนักงานเทศบาล พนักงานองค์การบริหารส่วนจังหวัด ตลอดจนลูกจ้างประจำ และชั่วคราวของรัฐบาล

**4.2 ลูกจ้างรัฐวิสาหกิจ** หมายถึง ผู้ที่ทำงานให้กับหน่วยงานรัฐวิสาหกิจ

**4.3 ลูกจ้างเอกชน** หมายถึง ผู้ที่ทำงานให้กับเอกชน หรือธุรกิจของเอกชน รวมทั้งผู้ที่รับจ้างทำงานบ้าน

**5. การรวมกลุ่ม** หมายถึง กลุ่มคนที่มาร่วมกันทำงานโดยมีวัตถุประสงค์เพื่อพึ่งตนเอง และช่วยเหลือซึ่งกันและกัน สมาชิกแต่ละคนมีความเท่าเทียมกันในการกำหนดการทำงานทุกขั้นตอนไม่ว่าเป็นการลงทุน การขาย งานอื่นๆ ของกิจการที่ทำ ตลอดจนการแบ่งรายได้ให้แก่สมาชิกตามที่ตกลงกัน (การรวมกลุ่มดังกล่าวอาจจดทะเบียนจัดตั้งในรูปแบบของสหกรณ์หรือไม่ก็ได้)

การจัดจำแนกประเภทสถานภาพการทำงาน ตั้งแต่ไตรมาสที่ 1 พ.ศ. 2544 ใช้ตาม International Classification of Status in Employment, 1993 (ICSE – 93) ขององค์การแรงงานระหว่างประเทศ (ILO) มีสถานภาพการทำงานเพิ่มขึ้นอีก 1 กลุ่มคือ การรวมกลุ่ม (Member of Producers' Cooperative)

## ชั่วโมงทำงาน

**ชั่วโมงทำงาน** หมายถึง จำนวนชั่วโมงทำงานจริงทั้งหมด ในสัปดาห์แห่งการสำรวจ สำหรับบุคคลที่มีอาชีพมากกว่าหนึ่งอาชีพ ชั่วโมงทำงาน หมายถึง ยอดรวมของชั่วโมงทำงานทุกอาชีพ สำหรับผู้ที่มีงานประจำซึ่งไม่ได้ทำงานในสัปดาห์แห่งการสำรวจให้บันทึกจำนวนชั่วโมงเป็น 0 ชั่วโมง

การสำรวจก่อนปี พ.ศ. 2544 ผู้ที่มีงานประจำซึ่งไม่ได้ทำงานในสัปดาห์แห่งการสำรวจ ให้นับจำนวนชั่วโมงทำงานปกติต่อสัปดาห์เป็นชั่วโมงทำงาน

## รายได้ของลูกจ้าง

รายได้ของลูกจ้าง หมายถึง รายได้ของผู้ที่มีสถานภาพการทำงานเป็น ลูกจ้าง ที่ได้รับมาจากการทำงานของอาชีพที่ทำในสัปดาห์แห่งการสำรวจ ซึ่งประกอบด้วยค่าจ้างและผลประโยชน์ตอบแทนอื่นๆ สำหรับลูกจ้าง

## ระยะเวลาของการหางานทำ

ระยะเวลาของการหางานทำ หมายถึง ระยะเวลาที่ผู้ว่างงานได้ออกหางานทำ ให้นับตั้งแต่วันที่เริ่มหางานทำจนถึงวันสุดท้ายก่อนวันสัมภาษณ์

## คาบการแฉงนับ

คาบการแฉงนับ หมายถึง ระยะเวลาที่พนักงานออกไปสัมภาษณ์บุคคลในครัวเรือนตัวอย่าง ซึ่งโดยปกติเป็นวันที่ 1 - 12 ของทุกเดือน

## ประเภทของครัวเรือนที่อยู่ในขอบข่ายการสำรวจ

ครัวเรือนที่อยู่ในขอบข่ายการสำรวจแบ่งได้เป็น 2 ประเภท คือ

**1. ครัวเรือนส่วนบุคคล** ประกอบด้วย ครัวเรือนหนึ่งคน คือ บุคคลเดียวซึ่งหุงหาอาหารและจัดหาสิ่งอุปโภคบริโภคที่จำเป็นแก่การครองชีพ โดยไม่เกี่ยวกับผู้ใดซึ่งอาจพำนักอยู่ในเคหสถานเดียวกัน หรือครัวเรือนที่มีบุคคลตั้งแต่สองคนขึ้นไป ร่วมกันจัดหา และใช้สิ่งอุปโภคบริโภคที่จำเป็นแก่การครองชีพร่วมกัน ครัวเรือนส่วนบุคคลอาจอาศัยอยู่ในเคหะที่เป็นเรือนไม้ ตึกแถว ห้องแถว ห้องชุด เรือแพ เป็นต้น

## 2. ครัวเรือนกลุ่มบุคคล

**2.1 ประเภทคนงาน** ได้แก่ ครัวเรือนซึ่งประกอบด้วย บุคคลหลายคนอยู่กินร่วมกันในที่อยู่แห่งหนึ่ง เช่น ที่พักคนงาน เป็นต้น

**2.2 ประเภทสถาบัน** ซึ่งหมายถึง บุคคลหลายคนอยู่ร่วมกันในสถานที่อยู่แห่งหนึ่ง เช่น สถานที่กักกัน วัด กรมทหาร โดยไม่แยกที่อยู่เป็นสัดส่วนเฉพาะคนหรือเฉพาะครัวเรือน นักเรียนที่อยู่ประจำที่โรงเรียนหรือในหอพักนักเรียน เป็นต้น **ไม่อยู่ในคัมรวมของการสำรวจนี้**

## ระดับการศึกษาที่สำเร็จ

ได้จำแนกการศึกษาตามระดับการศึกษาที่สำเร็จดังนี้

**1. ไม่มีการศึกษา** หมายถึง บุคคลที่ไม่เคยเข้าศึกษาในโรงเรียน หรือไม่เคยได้รับการศึกษา

**2. ต่ำกว่าประถมศึกษา** หมายถึง บุคคลที่สำเร็จการศึกษาต่ำกว่าชั้นประถมศึกษาปีที่ 6 หรือชั้นประถมศึกษาปีที่ 7 หรือชั้น ม.3 เดิม

**3. สำเร็จประถมศึกษา** หมายถึง บุคคลที่สำเร็จการศึกษาตั้งแต่ชั้นประถมศึกษาปีที่ 6 หรือชั้นประถมศึกษาปีที่ 7 หรือชั้น ม.3 เดิมขึ้นไป แต่ไม่สำเร็จระดับการศึกษาที่สูงกว่า

**4. สำเร็จมัธยมศึกษาตอนต้น** หมายถึง บุคคลที่สำเร็จการศึกษาตั้งแต่ชั้น ม.3 ม.ศ.3 หรือ ม.6 เดิมขึ้นไป แต่ไม่สำเร็จระดับการศึกษาที่สูงกว่า

## 5. สำเร็จมัธยมศึกษาตอนปลาย

**5.1 สายสามัญ** หมายถึง บุคคลที่สำเร็จการศึกษาประเภทสามัญศึกษาตั้งแต่ชั้น ม.6 ม.ศ.5 หรือ ม.8 เดิมขึ้นไป แต่ไม่สำเร็จระดับการศึกษาที่สูงกว่า

**5.2 อาชีวศึกษา** หมายถึง บุคคลที่สำเร็จการศึกษาประเภทอาชีวศึกษาหรือวิชาชีพที่เรียนต่อจากระดับมัธยมศึกษาตอนต้นหรือเทียบเท่า โดยมีหลักสูตรไม่เกิน 3 ปี และไม่สำเร็จระดับการศึกษาที่สูงกว่า

**5.3 วิชาการศึกษา** หมายถึง บุคคลที่สำเร็จการศึกษาประเภทวิชาการศึกษา (การฝึกหัดครู) ในระดับมัธยมศึกษาตอนปลายหรือเทียบเท่าขึ้นไปแต่ไม่สำเร็จระดับการศึกษาที่สูงกว่า

## 6. อุดมศึกษา

**6.1 สายวิชาการ** หมายถึง บุคคลที่สำเร็จการศึกษาประเภทสามัญศึกษาหรือสายวิชาการ โดยได้รับวุฒิปริญญาตรี บัณฑิตตรี โท เอก

**6.2 สายวิชาชีพ** หมายถึง บุคคลที่สำเร็จการศึกษาประเภทอาชีวศึกษา หรือสายวิชาชีพที่ได้รับประกาศนียบัตรวิชาชีพชั้นสูง หรือเทียบเท่าอนุปริญญา ปริญญาตรี

**6.3 สายวิชาการศึกษา** หมายถึง บุคคลที่สำเร็จการศึกษาประเภทวิชาการศึกษา และได้รับประกาศนียบัตรระดับอนุปริญญาและปริญญาตรี

**7. อาชีวศึกษาระยะสั้น** หมายถึง บุคคลที่สำเร็จการศึกษาหรือการฝึกอบรมประเภทอาชีวศึกษาที่มีหลักสูตรไม่เกิน 1 ปี และได้รับประกาศนียบัตรหรือใบรับรองเมื่อสำเร็จการศึกษา พื้นความรู้ของผู้เข้าเรียนได้กำหนดให้แตกต่างตามวิชาเฉพาะแต่ละอย่างที่เรียน แต่อย่างต่ำต้องจบประมปีที 4 หรือเทียบเท่า

**8. อื่น ๆ** หมายถึง บุคคลที่สำเร็จการศึกษาที่ไม่สามารถเทียบชั้นได้

## บทที่ 2

### สรุปผลการสำรวจ

รายงานนี้เสนอผลการสำรวจภาวะการมีงานทำของประชากรทั่วราชอาณาจักร โดยดำเนินการปฏิบัติงานเก็บรวบรวมข้อมูลระหว่างวันที่ 1 - 12 ของเดือนมกราคม กุมภาพันธ์ และมีนาคม พ.ศ. 2556 ซึ่งเป็นการสำรวจไตรมาสที่ 1 ของปี ผลการสำรวจทำให้ทราบถึง ภาวะการมีงานทำ การว่างงาน และลักษณะที่สำคัญบางประการของกำลังแรงงาน ในประเทศระหว่าง เดือนมกราคม-มีนาคม พ.ศ. 2556

อนึ่ง จำนวนประชากร ที่ใช้เป็นฐานในการประมาณผลตามระเบียบวิธีการสุ่มตัวอย่างสำหรับโครงการสำรวจภาวะการทำงานของประชากรตั้งแต่รอบที่ 1 เดือนกุมภาพันธ์ พ.ศ. 2538 เป็นต้นมา นั้น ได้มีการเปลี่ยนแปลงเพื่อให้สอดคล้องกับจำนวนประชากรที่ใช้ในการวางแผนพัฒนาเศรษฐกิจและสังคมแห่งชาติ ซึ่งได้จากการคาดประมาณประชากรของประเทศไทย พ.ศ. 2533-2563 ที่ได้จัดทำขึ้นใหม่โดย สำนักพัฒนาสังคมและคุณภาพชีวิต สำนักงานคณะกรรมการพัฒนาการเศรษฐกิจและสังคมแห่งชาติ เมื่อเดือนพฤษภาคม พ.ศ. 2546

#### 1. ลักษณะของกำลังแรงงาน

ผู้ที่อยู่ในกำลังแรงงาน มีจำนวนทั้งสิ้น 39.1 ล้านคน ซึ่งในจำนวนนี้ส่วนใหญ่อาศัยอยู่นอกเขตเทศบาล คือร้อยละ 65.9 และประมาณร้อยละ 54.6 ของผู้อยู่ในกำลังแรงงานทั้งหมดเป็นชาย

กำลังแรงงานปัจจุบันซึ่งประกอบด้วย ผู้มีงานทำและผู้ที่ไม่พร้อมจะทำงาน มีจำนวนประมาณ 38.8 ล้านคน ต่างจากกำลังแรงงานรวมประมาณ 337,300 คน ซึ่งจำนวนที่แตกต่างนี้เป็นผู้ที่ไม่พร้อมจะทำงาน เนื่องจากโรคฤดูกาล หรือที่เรียกว่ากำลังแรงงานที่รอฤดูกาล

จำนวนผู้ว่างงานมีประมาณ 2.8 แสนคน หรือร้อยละ 0.7 ของกำลังแรงงานปัจจุบัน ในจำนวนนี้เป็นผู้ที่กำลังหางานทำประมาณร้อยละ 0.2 และเป็นผู้ที่ไม่ได้หางานทำแต่พร้อมจะทำงานร้อยละ 0.5

ส่วนผู้ที่ไม่อยู่ในกำลังแรงงาน มีประมาณ 15.7 ล้านคน หรือร้อยละ 28.6 ของผู้ที่มีอายุตั้งแต่ 15 ปีขึ้นไปทั้งหมด ซึ่งประกอบด้วย แม่บ้าน 4.7 ล้านคน นักเรียน 4.4 ล้านคน และเด็ก ขรา หรือป่วย พิการจนไม่สามารถทำงานได้ 5.0 ล้านคน และอื่นๆ 1.6 ล้านคน

#### แผนภูมิ 1 จำนวนผู้มีงานทำ จำแนกตามภาค

(หน่วย : ล้านคน)

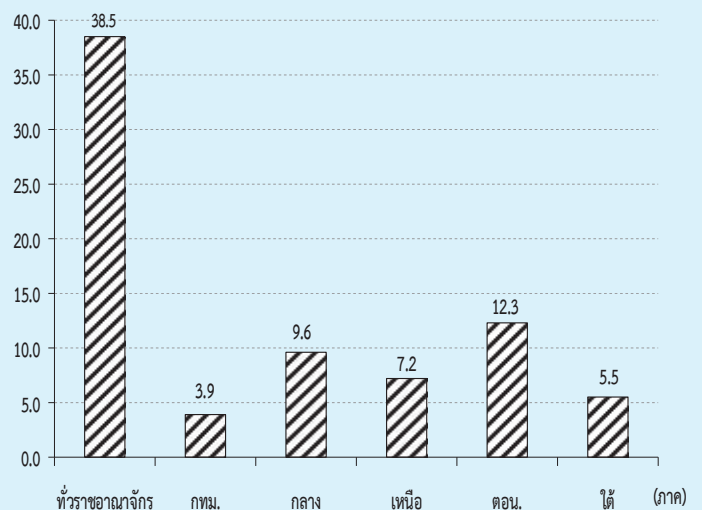

ตาราง ก จำนวนและอัตราร้อยละของประชากร จำแนกตามสถานภาพแรงงาน เพศ และเขตการปกครอง

สถานภาพแรงงาน	ทั่วราชอาณาจักร			ในเขตเทศบาล			นอกเขตเทศบาล		
	รวม	ชาย	หญิง	รวม	ชาย	หญิง	รวม	ชาย	หญิง
จำนวน ('000)									
ประชากรอายุ 15 ปีขึ้นไป	54,829.7	26,627.5	28,202.3	18,974.8	8,964.7	10,010.1	35,855.0	17,662.8	18,192.2
กำลังแรงงานรวม	39,134.1	21,358.6	17,775.5	13,341.4	7,015.6	6,325.9	25,792.7	14,343.0	11,449.7
1.กำลังแรงงานปัจจุบัน	38,796.8	21,201.3	17,595.5	13,295.0	6,994.2	6,300.8	25,501.8	14,207.1	11,294.7
1.1 ผู้มีงานทำ	38,516.4	21,026.5	17,489.9	13,198.5	6,938.8	6,259.7	25,317.9	14,087.7	11,230.2
1) ทำงาน	37,812.4	20,596.6	17,215.8	13,081.1	6,866.6	6,214.4	24,731.3	13,730.0	11,001.4
2) มีงานประจำแต่ไม่ได้ทำงาน	704.0	429.9	274.1	117.4	72.2	45.2	586.6	357.7	228.8
1.2 ผู้ว่างงาน	280.5	174.8	105.7	96.5	55.4	41.2	183.9	119.4	64.5
1) หางานทำ	65.4	43.9	21.5	23.5	15.9	7.6	42.0	28.0	13.9
2) ไม่หางานทำแต่พร้อมที่จะทำงาน	215.0	130.9	84.1	73.1	39.5	33.6	142.0	91.4	50.6
2.กำลังแรงงานที่รอฤดูกาล	337.3	157.3	180.0	46.4	21.3	25.1	290.9	135.9	155.0
ไม่อยู่ในกำลังแรงงานอายุ 15 ปีขึ้นไป	15,695.6	5,268.9	10,426.7	5,633.3	1,949.2	3,684.2	10,062.3	3,319.7	6,742.6
1. ทำงานบ้าน	4,725.0	186.1	4,538.9	1,647.1	75.0	1,572.1	3,077.9	111.1	2,966.8
2. เรียนหนังสือ	4,418.4	2,093.6	2,324.7	1,617.2	772.2	845.0	2,801.2	1,321.5	1,479.7
3. ยังเด็ก ขรา/ไม่สามารถทำงานได้	4,969.0	2,105.2	2,863.7	1,619.2	659.2	960.0	3,349.7	1,446.0	1,903.7
4. อื่น ๆ	1,583.2	883.9	699.4	749.8	442.8	307.0	833.5	441.1	392.4
ร้อยละ									
ประชากรอายุ 15 ปีขึ้นไป	100.0	100.0	100.0	100.0	100.0	100.0	100.0	100.0	100.0
กำลังแรงงานรวม	71.4	80.2	63.0	70.3	78.3	63.2	71.9	81.2	62.9
1.กำลังแรงงานปัจจุบัน	70.8	79.6	62.4	70.1	78.0	62.9	71.1	80.4	62.1
1.1 ผู้มีงานทำ	70.3	79.0	62.0	69.6	77.4	62.5	70.6	79.8	61.7
1) ทำงาน	69.0	77.4	61.0	68.9	76.6	62.1	69.0	77.7	60.5
2) มีงานประจำแต่ไม่ได้ทำงาน	1.3	1.6	1.0	0.6	0.8	0.5	1.6	2.0	1.3
1.2 ผู้ว่างงาน	0.5	0.7	0.4	0.5	0.6	0.4	0.5	0.7	0.4
1) หางานทำ	0.1	0.2	0.1	0.1	0.2	0.1	0.1	0.2	0.1
2) ไม่หางานทำแต่พร้อมที่จะทำงาน	0.4	0.5	0.3	0.4	0.4	0.3	0.4	0.5	0.3
2.กำลังแรงงานที่รอฤดูกาล	0.6	0.6	0.6	0.2	0.2	0.3	0.8	0.8	0.9
ไม่อยู่ในกำลังแรงงานอายุ 15 ปีขึ้นไป	28.6	19.8	37.0	29.7	21.7	36.8	28.1	18.8	37.1
1. ทำงานบ้าน	8.6	0.7	16.1	8.7	0.8	15.7	8.6	0.6	16.3
2. เรียนหนังสือ	8.1	7.9	8.2	8.5	8.6	8.4	7.8	7.5	8.1
3. ยังเด็ก ขรา/ไม่สามารถทำงานได้	9.1	7.9	10.2	8.5	7.4	9.6	9.3	8.2	10.5
4. อื่น ๆ	2.9	3.3	2.5	4.0	4.9	3.1	2.3	2.5	2.2

ตาราง ข จำนวนและอัตราร้อยละของประชากร จำแนกตามสถานภาพแรงงาน เพศ ภาคและเขตการปกครอง

สถานภาพแรงงาน และเพศ	ตัวรชาอาณาจักร			กรุงเทพ-			กลาง			เหนือ			ตะวันออกเฉียงเหนือ			ใต้		
	รวม	ในเขตฯ	นอกเขตฯ	รวม	ในเขตฯ	นอกเขตฯ	รวม	ในเขตฯ	นอกเขตฯ	รวม	ในเขตฯ	นอกเขตฯ	รวม	ในเขตฯ	นอกเขตฯ	รวม	ในเขตฯ	นอกเขตฯ
	จำนวน ('000)																	
<b>ยอดรวม</b>	<b>54,829.7</b>	<b>18,974.8</b>	<b>35,855.0</b>	<b>5,612.2</b>	<b>13,224.8</b>	<b>4,915.3</b>	<b>8,309.5</b>	<b>10,161.0</b>	<b>2,704.2</b>	<b>7,456.8</b>	<b>18,389.2</b>	<b>3,674.1</b>	<b>14,715.1</b>	<b>7,442.5</b>	<b>2,069.0</b>	<b>5,373.5</b>		
ผู้อยู่ในกำลังแรงงาน	39,134.1	13,341.4	25,792.7	3,957.9	9,706.1	3,534.2	6,171.9	7,279.9	1,868.4	5,411.4	12,637.1	2,491.2	10,145.9	5,553.1	1,489.7	4,063.4		
ผู้ไม่อยู่ในกำลังแรงงานอายุ 15 ปีขึ้นไป	15,695.6	5,633.3	10,062.3	1,654.3	3,518.7	1,381.1	2,137.5	2,881.2	835.7	2,045.4	5,752.1	1,182.9	4,569.2	1,889.4	579.3	1,310.1		
<b>ชาย</b>	<b>26,627.5</b>	<b>8,964.7</b>	<b>17,662.8</b>	<b>2,546.8</b>	<b>6,368.0</b>	<b>2,344.0</b>	<b>4,024.0</b>	<b>4,975.1</b>	<b>1,294.5</b>	<b>3,680.6</b>	<b>9,073.1</b>	<b>1,782.0</b>	<b>7,291.0</b>	<b>3,664.5</b>	<b>997.4</b>	<b>2,667.1</b>		
ผู้อยู่ในกำลังแรงงาน	21,358.6	7,015.6	14,343.0	2,002.1	5,174.0	1,865.0	3,309.0	3,962.2	982.7	2,979.5	7,157.5	1,362.2	5,795.3	3,062.9	803.6	2,259.3		
ผู้ไม่อยู่ในกำลังแรงงานอายุ 15 ปีขึ้นไป	5,268.9	1,949.2	3,319.7	544.8	1,194.0	479.0	715.0	1,012.9	311.8	701.1	1,915.6	419.8	1,495.8	601.6	193.7	407.9		
<b>หญิง</b>	<b>28,202.3</b>	<b>10,010.1</b>	<b>18,192.2</b>	<b>3,065.3</b>	<b>6,856.8</b>	<b>2,571.3</b>	<b>4,285.5</b>	<b>5,185.9</b>	<b>1,409.7</b>	<b>3,776.2</b>	<b>9,316.2</b>	<b>1,892.1</b>	<b>7,424.1</b>	<b>3,778.0</b>	<b>1,071.6</b>	<b>2,706.4</b>		
ผู้อยู่ในกำลังแรงงาน	17,775.5	6,325.9	11,449.7	1,955.9	4,532.2	1,669.2	2,862.9	3,317.7	885.8	2,431.9	5,479.7	1,129.0	4,350.6	2,490.2	686.0	1,804.2		
ผู้ไม่อยู่ในกำลังแรงงานอายุ 15 ปีขึ้นไป	10,426.7	3,684.2	6,742.6	1,109.5	2,324.7	902.1	1,422.6	1,868.2	523.9	1,344.3	3,836.5	763.1	3,073.5	1,287.8	385.6	902.3		
								<b>ร้อยละ</b>										
<b>ยอดรวม</b>	<b>100.0</b>	<b>100.0</b>	<b>100.0</b>	<b>100.0</b>	<b>100.0</b>	<b>100.0</b>	<b>100.0</b>	<b>100.0</b>	<b>100.0</b>	<b>100.0</b>	<b>100.0</b>	<b>100.0</b>	<b>100.0</b>	<b>100.0</b>	<b>100.0</b>	<b>100.0</b>		
ผู้อยู่ในกำลังแรงงาน	71.4	70.3	71.9	70.5	73.4	71.9	74.3	71.7	69.1	72.6	68.7	67.8	69.0	74.6	72.0	75.6		
ผู้ไม่อยู่ในกำลังแรงงานอายุ 15 ปีขึ้นไป	28.6	29.7	28.1	29.5	26.6	28.1	25.7	28.4	30.9	27.4	31.3	32.2	31.1	25.4	28.0	24.4		
<b>ชาย</b>	<b>100.0</b>	<b>100.0</b>	<b>100.0</b>	<b>100.0</b>	<b>100.0</b>	<b>100.0</b>	<b>100.0</b>	<b>100.0</b>	<b>100.0</b>	<b>100.0</b>	<b>100.0</b>	<b>100.0</b>	<b>100.0</b>	<b>100.0</b>	<b>100.0</b>	<b>100.0</b>		
ผู้อยู่ในกำลังแรงงาน	80.2	78.3	81.2	78.6	81.3	79.6	82.2	79.6	75.9	81.0	78.9	76.4	79.5	83.6	80.6	84.7		
ผู้ไม่อยู่ในกำลังแรงงานอายุ 15 ปีขึ้นไป	19.8	21.7	18.8	21.4	18.8	20.4	17.8	20.4	24.1	19.1	21.1	23.6	20.5	16.4	19.4	15.3		
<b>หญิง</b>	<b>100.0</b>	<b>100.0</b>	<b>100.0</b>	<b>100.0</b>	<b>100.0</b>	<b>100.0</b>	<b>100.0</b>	<b>100.0</b>	<b>100.0</b>	<b>100.0</b>	<b>100.0</b>	<b>100.0</b>	<b>100.0</b>	<b>100.0</b>	<b>100.0</b>	<b>100.0</b>		
ผู้อยู่ในกำลังแรงงาน	63.0	63.2	62.9	63.8	66.1	64.9	66.8	64.0	62.8	64.4	58.8	59.7	58.6	65.9	64.0	66.7		
ผู้ไม่อยู่ในกำลังแรงงานอายุ 15 ปีขึ้นไป	37.0	36.8	37.1	36.2	33.9	35.1	33.2	36.0	37.2	35.6	41.2	40.3	41.4	34.1	36.0	33.3		

## 2. การมีส่วนร่วมในกำลังแรงงาน

ตาราง ค แสดงอัตราการมีส่วนร่วมในกำลังแรงงาน หรือร้อยละของประชากรที่อยู่ในกำลังแรงงานรวม (รวมกำลังแรงงานที่รอฤดูกาลด้วย) ต่อประชากรที่มีอายุ 15 ปีขึ้นไปทั้งหมด พบว่าการมี

ส่วนร่วมในกำลังแรงงานของประชากรร้อยละ 71.4 โดยผู้ที่อยู่นอกเขตเทศบาลมีอัตราการมีส่วนร่วมในกำลังแรงงานมากกว่าผู้ที่อยู่ในเขตเทศบาลคือร้อยละ 71.9 และร้อยละ 70.3 ตามลำดับ

ตาราง ค อัตราการมีส่วนร่วมในกำลังแรงงาน จำแนกตามหมวดอายุ เพศ ภาค และเขตการปกครอง

(หน่วยเป็นร้อยละ)

หมวดอายุ (ปี)	ตัวราชอาณาจักร			กรุงเทพมหานคร			ภาคกลาง			ภาคเหนือ			ภาคตะวันออกเฉียงเหนือ			ภาคใต้		
	รวม	ในเขตเทศบาล	นอกเขตเทศบาล	รวม	ในเขตเทศบาล	นอกเขตเทศบาล	รวม	ในเขตเทศบาล	นอกเขตเทศบาล	รวม	ในเขตเทศบาล	นอกเขตเทศบาล	รวม	ในเขตเทศบาล	นอกเขตเทศบาล	รวม	ในเขตเทศบาล	นอกเขตเทศบาล
ยอดรวม	71.4	70.3	71.9	70.5	73.4	71.9	74.3	71.7	69.1	72.6	68.7	67.8	69.0	74.6	72.0	75.6		
15-19	22.7	19.3	24.2	18.0	24.2	22.3	25.3	21.7	14.0	24.4	20.1	18.4	20.5	29.7	23.2	32.1		
20-24	67.0	59.8	70.3	53.8	72.1	68.5	74.2	64.6	52.6	68.9	64.7	55.8	66.9	72.9	66.3	75.4		
25-29	86.4	88.5	85.5	89.0	89.5	91.2	88.5	87.0	88.1	86.6	82.0	85.0	81.3	89.8	88.4	90.3		
30-34	89.7	90.9	89.0	91.6	92.0	92.0	92.0	90.2	90.6	90.1	87.3	88.2	87.1	88.7	90.6	87.9		
35-39	90.9	91.0	90.8	90.6	92.3	91.2	92.9	93.4	92.2	93.8	88.3	89.7	88.0	91.5	92.4	91.2		
40-49	89.1	88.6	89.4	88.4	89.5	87.8	90.6	91.4	91.4	91.4	87.0	87.6	86.8	91.1	89.4	91.8		
50-59	81.4	78.6	82.9	75.2	80.8	77.8	82.5	84.1	82.9	84.6	80.6	79.1	80.9	85.7	84.0	86.4		
60 ขึ้นไป	37.6	31.2	40.9	23.6	36.6	30.9	39.7	38.8	35.5	40.0	39.3	36.5	39.9	44.5	37.3	47.2		
<b>ชาย</b>	<b>80.2</b>	<b>78.3</b>	<b>81.2</b>	<b>78.6</b>	<b>81.3</b>	<b>79.6</b>	<b>82.2</b>	<b>79.6</b>	<b>75.9</b>	<b>81.0</b>	<b>78.9</b>	<b>76.4</b>	<b>79.5</b>	<b>83.6</b>	<b>80.6</b>	<b>84.7</b>		
15-19	29.6	23.6	32.1	20.9	30.8	26.5	33.2	29.5	18.1	33.4	25.9	22.8	26.6	40.2	29.8	43.9		
20-24	77.8	66.5	82.6	58.6	78.0	73.3	80.6	75.9	59.2	81.7	78.4	65.9	81.5	84.7	73.4	88.8		
25-29	93.3	93.7	93.1	93.3	95.1	95.4	95.0	94.6	93.4	95.0	89.6	90.8	89.3	97.5	96.5	97.9		
30-34	95.8	97.2	95.0	98.1	97.7	98.0	97.5	96.0	97.0	95.7	92.8	94.5	92.4	97.4	97.9	97.2		
35-39	96.8	97.5	96.4	97.7	98.3	98.1	98.4	97.4	96.5	97.7	94.3	95.6	93.9	98.1	98.8	97.8		
40-49	96.4	96.0	96.6	95.9	96.6	95.5	97.3	96.3	97.2	96.0	96.1	95.6	96.2	97.2	97.2	97.2		
50-59	92.2	89.6	93.6	88.2	90.8	88.4	92.2	92.9	90.8	93.6	93.6	90.4	94.4	93.9	94.2	93.8		
60 ขึ้นไป	49.0	40.8	53.0	32.1	46.0	39.4	49.6	49.1	44.7	50.7	53.4	47.9	54.7	55.1	48.7	57.5		
<b>หญิง</b>	<b>63.0</b>	<b>63.2</b>	<b>62.9</b>	<b>63.8</b>	<b>66.1</b>	<b>64.9</b>	<b>66.8</b>	<b>64.0</b>	<b>62.8</b>	<b>64.4</b>	<b>58.8</b>	<b>59.7</b>	<b>58.6</b>	<b>65.9</b>	<b>64.0</b>	<b>66.7</b>		
15-19	15.4	15.0	15.6	15.2	17.4	18.0	17.0	13.4	9.9	14.7	14.0	13.9	14.0	18.5	16.4	19.4		
20-24	55.9	53.1	57.2	49.5	66.1	63.7	67.4	52.5	45.9	54.9	50.3	45.5	51.5	60.2	58.8	60.7		
25-29	79.3	83.5	77.3	85.3	83.9	87.3	82.0	78.9	82.8	77.4	73.9	79.0	72.6	81.6	80.0	82.2		
30-34	83.5	84.9	82.6	86.2	86.3	86.2	86.3	84.1	84.2	84.1	81.4	81.5	81.3	79.7	83.6	78.2		
35-39	85.1	85.0	85.2	84.6	86.3	84.6	87.5	89.4	88.1	89.8	82.3	83.9	81.8	85.0	86.4	84.5		
40-49	82.3	82.0	82.5	82.1	82.9	80.7	84.3	86.9	86.2	87.2	78.2	80.3	77.7	85.2	82.2	86.5		
50-59	71.4	69.0	72.8	64.3	71.8	68.5	73.8	76.0	76.0	76.0	68.2	68.8	68.1	78.1	74.9	79.4		
60 ขึ้นไป	28.8	24.1	31.2	17.6	29.5	24.7	32.3	30.4	28.3	31.2	28.0	27.8	28.0	36.1	28.6	39.0		

## แผนภูมิ 2 อัตราการมีส่วนร่วมในกำลังแรงงาน จำแนกตามหมวดอายุ (ปี)

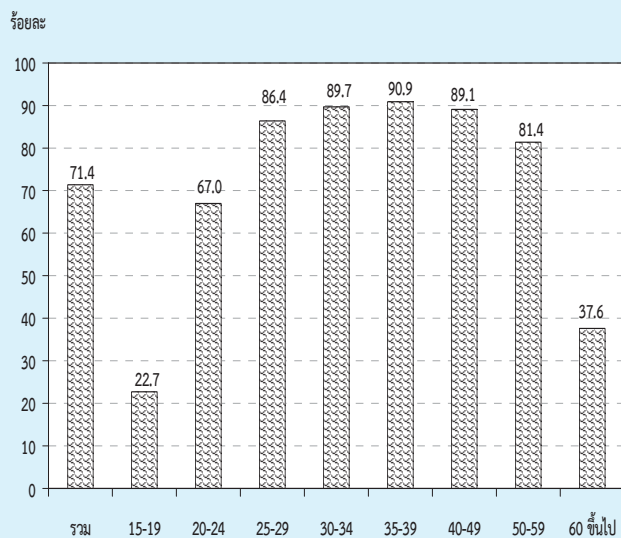

เมื่อพิจารณาตามหมวดอายุพบว่า การมีส่วนร่วมในกำลังแรงงานมีอัตราสูงเกือบทุกหมวดอายุ ยกเว้นเพียงหมวดอายุ 15-19 ปี ซึ่งเป็นหมวดอายุที่อยู่ในวัยเรียนแต่ก็ยังมีโอกาสเป็นผู้มีส่วนร่วมในกำลังแรงงานในฐานะช่วยธุรกิจของครัวเรือนได้ โดยเฉพาะผู้ที่อาศัยอยู่นอกเขตเทศบาลที่ครัวเรือนส่วนใหญ่ประกอบกิจกรรมทางการเกษตร จึงพบว่ามีส่วนร่วมในกำลังแรงงานสูงกว่าผู้ที่อาศัยอยู่ในเขตเทศบาล ซึ่งส่วนใหญ่กำลังเรียนหนังสืออยู่เพียงอย่างเดียว

เมื่อพิจารณาระหว่างเพศพบว่า ชายมีส่วนร่วมในกำลังแรงงานมากกว่าหญิง (ร้อยละ 80.2 และร้อยละ 63.0 ตามลำดับ) นอกจากนี้ ในเขตเทศบาลและนอกเขตเทศบาล รวมทั้งภาคต่างๆ มีลักษณะเช่นเดียวกัน

จากตาราง ข เมื่อพิจารณาอัตราการมีส่วนร่วมในกำลังแรงงานกับสถานภาพสมรส พบว่า ผู้ที่มีสถานภาพสมรส มีส่วนร่วมในกำลังแรงงานสูงสุดคือร้อยละ 80.1 ชายที่มีสถานภาพสมรสและหญิงที่มีสถานภาพหย่า มีส่วนร่วมในกำลังแรงงานสูงสุดคือร้อยละ 89.3 และร้อยละ 76.8 ตามลำดับ เมื่อพิจารณาตามเขตการปกครองพบว่า ในเขตเทศบาล ผู้ที่สมรส มีส่วนร่วมในกำลังแรงงานสูงสุดคือร้อยละ 78.2 ชายที่สมสร้อยละ 87.0 และหญิงที่หย่า ร้อยละ 75.1 ส่วนนอกเขตเทศบาลผู้ที่แยกกันอยู่ มีส่วนร่วมในกำลังแรงงานสูงสุดคือร้อยละ 81.2 ชายที่สมสร้อยละ 90.4 และหญิงที่หย่าร้อยละ 78.0 (ไม่นับรวมกำลังแรงงานที่เคยสมรสแต่ไม่ทราบสถานภาพ ซึ่งมีอยู่เพียงเล็กน้อยของกำลังแรงงานทั้งหมด)

## ตาราง ข อัตราการมีส่วนร่วมในกำลังแรงงาน จำแนกตามสถานภาพสมรส เพศ และเขตการปกครอง

(หน่วยเป็นร้อยละ)

เขตการปกครอง และเพศ	สถานภาพสมรส						
	รวม	โสด	สมรส	หม้าย	หย่า	แยกกันอยู่	เคยสมรสแต่ไม่ทราบ สถานภาพ
<b>ยอดรวม</b>	<b>71.4</b>	<b>59.4</b>	<b>80.1</b>	<b>35.5</b>	<b>79.5</b>	<b>79.3</b>	<b>90.7</b>
ชาย	80.2	65.3	89.3	38.6	83.8	85.0	98.0
หญิง	63.0	51.3	71.3	34.7	76.8	75.0	87.2
<b>ในเขตเทศบาล</b>	<b>70.3</b>	<b>62.0</b>	<b>78.2</b>	<b>33.7</b>	<b>77.5</b>	<b>76.5</b>	<b>98.3</b>
ชาย	78.3	64.9	87.0	34.8	82.5	83.0	94.3
หญิง	63.2	58.9	69.8	33.4	75.1	72.7	100.0
<b>นอกเขตเทศบาล</b>	<b>71.9</b>	<b>57.7</b>	<b>81.0</b>	<b>36.4</b>	<b>80.6</b>	<b>81.2</b>	<b>86.4</b>
ชาย	81.2	65.6	90.4	40.3	84.3	86.1	100.0
หญิง	62.9	45.3	72.0	35.3	78.0	76.8	79.7



เมื่อพิจารณาอัตราการมีส่วนร่วมในกำลังแรงงาน กับระดับการศึกษาที่สำเร็จ จากตาราง พบว่า ผู้ที่เข้าสู่กำลังแรงงานส่วนใหญ่จบการศึกษาในระดับอุดมศึกษา ประถมศึกษา และมัธยมศึกษาตอนปลาย ส่วนผู้ที่จบการศึกษาระดับต่ำกว่า ประถมศึกษา และระดับมัธยมศึกษาตอนต้น มีส่วนร่วมในกำลังแรงงานน้อยกว่า เนื่องจากกำลังแรงงานในส่วนนี้มีโอกาสศึกษาต่อมากกว่าระดับการศึกษาอื่นๆ

ส่วนผู้ที่อาศัยอยู่นอกเขตเทศบาลมีอัตราการมีส่วนร่วมในกำลังแรงงานมากกว่าผู้ที่อาศัยอยู่ในเขตเทศบาลทุกระดับการศึกษา ยกเว้นผู้ที่จบระดับมัธยมศึกษาตอนปลาย สายอาชีวศึกษา ที่ในเขตเทศบาลมีอัตราการมีส่วนร่วมในกำลังแรงงานมากกว่านอกเขตเทศบาล

แผนภูมิ 3 อัตราการมีส่วนร่วมในกำลังแรงงาน จำแนกตามระดับการศึกษาที่สำเร็จ

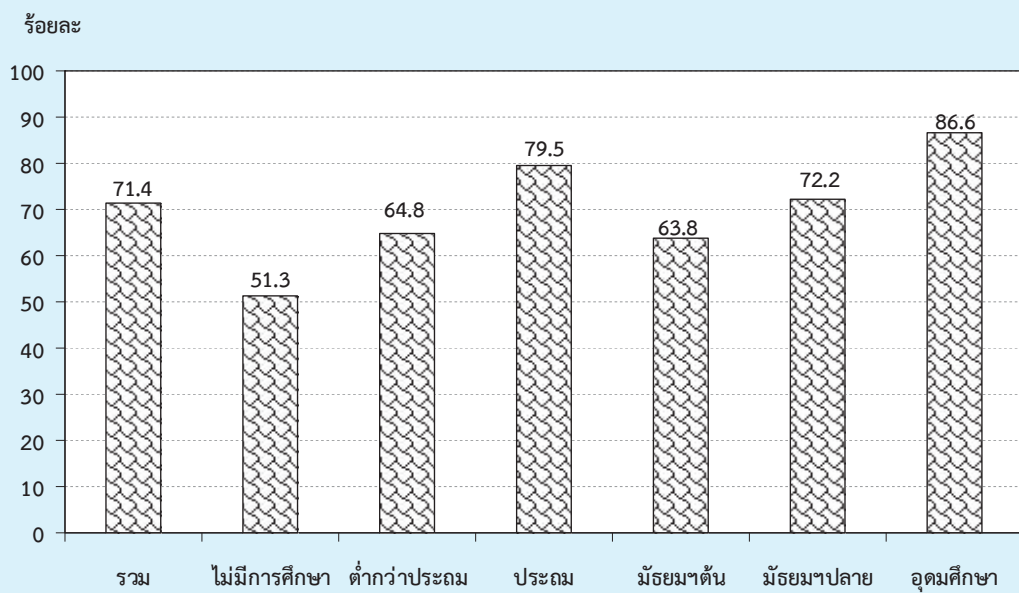

ตาราง ง อัตราการมีส่วนร่วมในกำลังแรงงาน จำแนกตามระดับการศึกษาที่สำเร็จ เพศ และเขตการปกครอง

(หน่วยเป็นร้อยละ)

เขตการปกครอง และเพศ	ระดับการศึกษาที่สำเร็จ											อื่น ๆ <sup>1/</sup>	ไม่ทราบ
	รวม	ไม่มี การศึกษา	ต่ำกว่า ประถม ศึกษา	ประถม ศึกษา	มัธยม ศึกษา ตอนต้น	มัธยมศึกษาตอนปลาย			อุดมศึกษา				
		ศึกษา	ศึกษา			สาย สามัญ	สาย อาชีว ศึกษา	สาย วิชาการ ศึกษา	สาย วิชาการ	สาย วิชาชีพ	สาย วิชาการ ศึกษา		
ยอดรวม	71.4	51.3	64.8	79.5	63.8	72.7	70.9	48.7	88.1	86.2	79.9	80.4	80.6
ชาย	80.2	65.2	76.5	86.7	73.1	82.3	75.6	73.6	90.8	91.4	77.5	91.8	78.7
หญิง	63.0	43.7	55.7	71.5	53.0	62.8	64.5	24.3	85.9	80.3	81.1	71.5	83.0
ในเขตเทศบาล	70.3	49.0	59.8	76.2	62.4	67.6	72.9	43.5	86.5	84.6	75.4	78.3	77.5
ชาย	78.3	65.9	71.9	83.3	70.7	76.0	76.2	75.8	89.6	89.9	75.7	90.3	74.7
หญิง	63.2	40.5	51.5	69.1	53.4	59.1	68.5	15.7	84.1	78.4	75.2	68.8	81.5
นอกเขตเทศบาล	71.9	52.2	66.7	80.7	64.4	76.1	69.1	56.2	90.9	87.6	83.4	81.3	85.8
ชาย	81.2	64.9	78.0	87.9	74.3	86.3	75.1	71.0	93.1	92.7	79.0	92.4	86.5
หญิง	62.9	45.0	57.4	72.5	52.7	65.3	60.6	38.8	89.3	81.9	85.6	72.5	85.2

1/ รวมอาชีวศึกษาระยะสั้น

### 3. กำลังแรงงานที่เป็นผู้มีงานทำ

#### 3.1 สถานภาพการทำงาน

ในจำนวนผู้มีงานทำทั้งสิ้นประมาณ 38.5 ล้านคนนั้น ส่วนใหญ่ทำงานในฐานะลูกจ้างร้อยละ 46.2 ในจำนวนนี้ประมาณ 4 ใน 5 เป็นลูกจ้างเอกชน รองลงมาคือ ทำงานส่วนตัวโดยไม่มีลูกจ้างร้อยละ 31.2 ช่วยธุรกิจในครัวเรือนโดยไม่ได้รับค่าจ้างร้อยละ 19.6 นายจ้างร้อยละ 2.7 ส่วนการรวมกลุ่มมีเพียงร้อยละ 0.3 ของผู้มีงานทำทั้งหมด

แผนภูมิ 4 ร้อยละของผู้มีงานทำ จำแนกตามสถานภาพการทำงาน

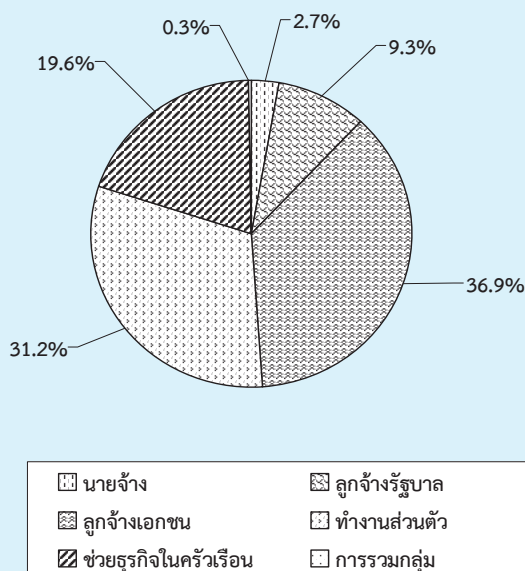

สถานภาพการทำงานของผู้มีงานทำทั้งในเขตเทศบาลและนอกเขตเทศบาลมีลักษณะเช่นเดียวกับภาพรวมคือ ในเขตเทศบาลส่วนใหญ่ทำงานในฐานะลูกจ้างมากถึงร้อยละ 56.2 ในจำนวนนี้เป็นลูกจ้างเอกชนร้อยละ 44.2 และลูกจ้างรัฐบาลร้อยละ 12.0 ส่วนนอกเขตเทศบาลผู้มีงานทำส่วนใหญ่ทำงานในฐานะลูกจ้างร้อยละ 41.1 โดยเป็นลูกจ้างเอกชนร้อยละ 33.2 รองลงมาคือ ทำงานส่วนตัวโดยไม่มีลูกจ้างร้อยละ 26.5 สำหรับในเขตเทศบาล และมีมากถึงร้อยละ 33.6 สำหรับนอกเขตเทศบาล ส่วนผู้ที่ทำงานช่วยธุรกิจในครัวเรือนโดยไม่ได้รับค่าจ้างนั้น ในเขตเทศบาลมีสัดส่วนค่อนข้างต่ำเมื่อเทียบกับ

นอกเขตเทศบาล คือ ร้อยละ 13.3 เทียบกับร้อยละ 22.9 ทั้งนี้เนื่องมาจากความแตกต่างของสภาพทางเศรษฐกิจและสังคม (ตาราง จ)

เมื่อพิจารณาเป็นรายภาค พบว่า ผู้มีงานทำทุกภาครวมทั้งกรุงเทพมหานคร ส่วนใหญ่ทำงานในฐานะลูกจ้าง รองลงมาคือ ทำงานส่วนตัวโดยไม่มีลูกจ้าง (ตาราง จ)

#### 3.2 อุตสาหกรรม

เมื่อพิจารณาอุตสาหกรรมหรือประเภทกิจการของสถานที่ที่ผู้มีงานทำทำอยู่นั้น จากตาราง ฉ พบว่ามีผู้ทำงานในภาคเกษตรกรรมร้อยละ 36.1 และนอกภาคเกษตรกรรมร้อยละ 63.9 โดยส่วนใหญ่ทำงานในสาขาการขนส่ง การขายปลีก การซ่อมแซมยานยนต์ รถจักรยานยนต์ ร้อยละ 16.4 รองลงมาคือ สาขาการผลิตร้อยละ 14.7 สาขาการก่อสร้างร้อยละ 7.4 สาขากิจกรรมโรงแรมและการบริการด้านอาหารร้อยละ 6.3 สาขาการบริหารราชการ และการป้องกันประเทศ รวมทั้งการประกันสังคมภาคบังคับร้อยละ 4.4 และสาขาการศึกษา ร้อยละ 3.3 ที่เหลือกระจายอยู่ในสาขาอื่น ๆ

สำหรับในเขตเทศบาลผู้มีงานทำส่วนใหญ่ทำงานนอกภาคเกษตรกรรมคือร้อยละ 87.1 โดยทำงานในสาขาการขนส่ง การขายปลีก มากที่สุดร้อยละ 22.9 รองลงมาคือ สาขาการผลิตร้อยละ 18.5 สาขา กิจกรรมโรงแรมและการบริการด้านอาหารร้อยละ 10.2 ซึ่งไม่แตกต่างจากนอกเขตเทศบาลที่ผู้มีงานทำส่วนใหญ่ทำงานนอกภาคเกษตรกรรม ร้อยละ 51.9

เมื่อพิจารณาเป็นรายภาค พบว่า กรุงเทพมหานคร ซึ่งมีลักษณะความเป็นเมืองสูงมีการทำงานนอกภาคเกษตรกรรมสูงที่สุดถึงร้อยละ 99.2 รองลงมาคือ ภาคกลางร้อยละ 75.7 ภาคใต้ร้อยละ 54.2 ภาคตะวันออกเฉียงเหนือร้อยละ 54.1 และภาคเหนือร้อยละ 53.3 ตามลำดับ

### 3.3 อาชีพ

ผู้มีส่วนทำส่วนใหญ่ทำงานเป็นผู้ปฏิบัติงานที่มีฝีมือในด้านการเกษตรและการประมงมากที่สุด คือ ร้อยละ 31.5 รองลงมาเป็นผู้ประกอบอาชีพพนักงานบริการและพนักงานในร้านค้าและตลาดร้อยละ 19.2 ผู้ประกอบอาชีพขั้นพื้นฐานต่างๆ ในด้านการขายและการให้บริการร้อยละ 12.7 ผู้ประกอบอาชีพผู้ปฏิบัติงานด้านความสามารถทางฝีมือและธุรกิจการค้าที่เกี่ยวข้องร้อยละ 12.3 นอกนั้นประกอบอาชีพอื่น ๆ (ตาราง ข)

ประเภทหรือชนิดของงานที่ผู้มีส่วนทำในเขตเทศบาลส่วนใหญ่ทำอยู่คือ พนักงานบริการและพนักงานในร้านค้าและตลาดร้อยละ 27.9 รองลงมาคือ ผู้ปฏิบัติงานด้านความสามารถทางฝีมือและธุรกิจการค้าที่เกี่ยวข้องร้อยละ 13.1 ผู้ปฏิบัติงานที่มีฝีมือในด้านการเกษตรและการประมงและผู้ปฏิบัติการโรงงานและเครื่องจักรและผู้ปฏิบัติงานด้านการประกอบเท่ากันคือร้อยละ 11.4 ส่วนผู้มีส่วนทำที่อยู่นอกเขตเทศบาลนั้นส่วนใหญ่เป็นผู้ปฏิบัติงานที่มีฝีมือในด้านการเกษตรและการประมงถึงร้อยละ 42.0 รองลงมาเป็นพนักงานบริการและพนักงานในร้านค้าและตลาด ร้อยละ 14.6 และอาชีพขั้นพื้นฐานต่างๆ ในด้านการขายและการให้บริการร้อยละ 13.6

เมื่อพิจารณาเป็นรายภาคพบว่า ผู้มีส่วนทำเกือบทุกภาคส่วนใหญ่ประกอบอาชีพด้านการเกษตรและการประมง โดยเฉพาะภาคใต้เป็นผู้ปฏิบัติงานที่มีฝีมือในด้านการเกษตรและการประมงมากที่สุดร้อยละ 43.7 รองลงมาเป็นภาคเหนือร้อยละ 40.5 ภาคตะวันออกเฉียงเหนือร้อยละ 39.8 และภาคกลางร้อยละ 19.7 สำหรับกรุงเทพมหานคร ส่วนใหญ่ทำงานเป็นพนักงานบริการและพนักงานในร้านค้าและตลาดมากที่สุดร้อยละ 27.9 รองลงมาคือ ผู้ปฏิบัติการโรงงานและเครื่องจักรและผู้ปฏิบัติงานด้านการประกอบร้อยละ 13.0 ผู้ประกอบวิชาชีพด้านต่าง ๆ ร้อยละ 12.0 ผู้ปฏิบัติงานด้านความสามารถทางฝีมือและธุรกิจการค้าที่เกี่ยวข้องร้อยละ 11.6 ผู้ประกอบวิชาชีพด้านเทคนิคสาขาต่าง ๆ และอาชีพที่เกี่ยวข้องร้อยละ 9.7 อาชีพขั้นพื้นฐานต่าง ๆ ในด้านการขายและการให้บริการร้อยละ 9.1 และ

เสมียนร้อยละ 7.6 ที่เหลือประกอบอาชีพอื่นๆ

### 3.4 การศึกษา

สำหรับระดับการศึกษาที่สำเร็จของผู้มีส่วนทำ (ตาราง ข) พบว่า ผู้มีส่วนทำส่วนใหญ่สำเร็จการศึกษาไม่เกินระดับประถมศึกษาและไม่มีการศึกษา สูงถึงร้อยละ 51.0 ระดับมัธยมศึกษาร้อยละ 30.9 และระดับอุดมศึกษาร้อยละ 17.7 ที่เหลือเป็นการศึกษาอื่นๆ

ผู้ที่มีงานทำในเขตเทศบาลส่วนใหญ่สำเร็จการศึกษาสูงกว่าระดับประถมศึกษา (ระดับมัธยมศึกษาและระดับอุดมศึกษา) มากกว่านอกเขตเทศบาล (ร้อยละ 61.4 และร้อยละ 42.0 ตามลำดับ) กล่าวคือในเขตเทศบาลมีผู้สำเร็จการศึกษาไม่เกินระดับประถมศึกษาและไม่มีการศึกษาเพียงร้อยละ 38.0 ระดับมัธยมศึกษาร้อยละ 32.4 และระดับอุดมศึกษาร้อยละ 29.0 ขณะที่นอกเขตเทศบาลมีผู้สำเร็จการศึกษาไม่เกินระดับประถมศึกษาและไม่มีการศึกษาถึงร้อยละ 57.7 และมีผู้สำเร็จการศึกษาระดับมัธยมศึกษาและระดับอุดมศึกษาร้อยละ 30.2 และร้อยละ 11.8 ตามลำดับ

เมื่อเปรียบเทียบระหว่างภาคพบว่า ผู้มีส่วนทำทุกภาค ส่วนใหญ่สำเร็จการศึกษาไม่เกินระดับประถมศึกษาและไม่มีการศึกษาซึ่งอยู่ในภาคเหนือมากที่สุดคือร้อยละ 58.5 รองลงมาเป็นภาคตะวันออกเฉียงเหนือร้อยละ 57.2 ภาคใต้ร้อยละ 49.3 ภาคกลางร้อยละ 47.2 ส่วนผู้ที่สำเร็จการศึกษาระดับมัศึกษามีมากที่สุดในภาคกลางร้อยละ 33.4 รองลงมาคือ ภาคใต้ร้อยละ 32.2 ภาคตะวันออกเฉียงเหนือร้อยละ 30.9 และภาคเหนือร้อยละ 27.2 ตามลำดับ ผู้ที่สำเร็จการศึกษาสูงกว่าระดับมัศึกษามีมากที่สุดในภาคกลางร้อยละ 18.5 รองลงมาคือ ภาคใต้ภาคเหนือ และภาคตะวันออกเฉียงเหนือร้อยละ 17.9, 14.1 และ 11.9 ตามลำดับ สำหรับกรุงเทพมหานครมีลักษณะเช่นเดียวกับในเขตเทศบาล กล่าวคือ ผู้มีส่วนทำส่วนใหญ่สำเร็จการศึกษา

**ตาราง จ จำนวนและอัตราร้อยละของผู้มีงานทำ จำแนกตามสถานภาพทำงาน ภาคและเขตการปกครอง**

สถานภาพทำงาน	ตำรวจอาณัติ		กรุงเทพมหานคร		ภาคกลาง		ภาคเหนือ		ภาคตะวันออกเฉียงเหนือ			ภาคใต้		
	รวม	ในเขตฯ	นอกเขตฯ	มหานคร	รวม	ในเขตฯ	นอกเขตฯ	รวม	ในเขตฯ	นอกเขตฯ	รวม	ในเขตฯ	นอกเขตฯ	
<b>ยอดรวม</b>	<b>38,516.4</b>	<b>13,198.5</b>	<b>25,317.9</b>	<b>3,926.6</b>	<b>9,638.0</b>	<b>6,129.2</b>	<b>7,197.0</b>	<b>1,847.6</b>	<b>5,349.3</b>	<b>12,263.2</b>	<b>2,440.3</b>	<b>9,822.9</b>	<b>5,491.7</b>	<b>4,016.5</b>
1. นายจ้าง	1,035.5	501.7	533.8	200.3	293.6	115.2	178.5	48.3	97.5	191.3	57.7	133.6	204.4	124.2
2. ลูกจ้างรัฐบาล	3,583.5	1,584.9	1,998.6	373.3	782.4	340.8	441.5	262.9	444.8	1,220.9	386.7	834.2	499.3	278.1
3. ลูกจ้างเอกชน	14,228.6	5,834.6	8,394.0	2,102.0	4,661.8	1,844.5	2,817.3	630.0	1,482.7	3,553.5	729.3	2,824.2	1,798.7	1,269.9
4. ทำงานส่วนตัว	11,998.0	3,501.1	8,496.8	927.2	2,432.3	794.8	1,637.5	585.3	1,849.7	4,355.0	778.3	3,576.7	1,848.5	1,432.9
5. ช่วยธุรกิจส่วนตัว	7,561.9	1,757.7	5,804.2	322.3	1,465.9	412.6	1,053.3	320.5	1,469.8	2,845.5	472.8	2,372.7	1,137.8	908.4
6. การรวมกลุ่ม	108.9	18.6	90.4	1.5	2.0	0.9	1.1	0.6	4.8	97.1	15.5	81.5	3.0	3.0
<b>ยอดรวม</b>	<b>100.0</b>	<b>100.0</b>	<b>100.0</b>	<b>100.0</b>	<b>100.0</b>	<b>100.0</b>	<b>100.0</b>	<b>100.0</b>	<b>100.0</b>	<b>100.0</b>	<b>100.0</b>	<b>100.0</b>	<b>100.0</b>	<b>100.0</b>
1. นายจ้าง	2.7	3.8	2.1	5.1	3.1	3.3	2.9	2.0	1.8	1.6	2.4	1.4	3.7	3.1
2. ลูกจ้างรัฐบาล	9.3	12.0	7.9	9.5	8.1	9.7	7.2	9.8	8.3	10.0	15.8	8.5	9.1	6.9
3. ลูกจ้างเอกชน	36.9	44.2	33.2	53.5	48.4	52.6	46.0	29.4	27.7	29.0	29.9	28.8	32.8	31.6
4. ทำงานส่วนตัว	31.2	26.5	33.6	23.6	25.2	22.7	26.7	33.8	34.6	35.5	31.9	36.4	33.7	35.7
5. ช่วยธุรกิจส่วนตัว	19.6	13.3	22.9	8.2	15.2	11.8	17.2	17.4	27.5	23.2	19.4	24.2	20.7	22.6
6. การรวมกลุ่ม	0.3	0.1	0.4	0.0	0.0	0.0	0.0	0.1	0.1	0.8	0.6	0.8	0.1	0.1

ร้อยละ

จำนวน ('000)

**ตาราง ฉ จำนวนและอัตราร้อยละของผู้มีงานทำ จำแนกตามหมวดอุตสาหกรรม ภาค และเขตการปกครอง**

อุตสาหกรรม	ตัวรชอาณาจักร			ภาคกลาง			ภาคเหนือ			ภาคตะวันออกเฉียงเหนือ			ภาคใต้			
	รวม	ในเขตฯ	นอกเขตฯ	รวม	ในเขตฯ	นอกเขตฯ	รวม	ในเขตฯ	นอกเขตฯ	รวม	ในเขตฯ	นอกเขตฯ	รวม	ในเขตฯ	นอกเขตฯ	
	จำนวน ( ' 000)															
<b>อุตสาหกรรม</b>																
<b>ยอดรวม</b>	38,516.4	13,198.5	25,317.9	3,926.6	9,638.0	3,508.8	6,129.2	7,197.0	1,847.6	5,349.3	12,263.2	2,440.3	9,822.9	5,491.7	1,475.2	4,016.5
<b>1.ภาคเกษตรกรรม</b>	13,886.2	1,707.6	12,178.5	32.0	2,342.9	324.9	2,018.1	3,361.7	446.3	2,915.4	5,634.1	656.9	4,977.3	2,515.5	247.6	2,267.9
1.1 เกษตรกรรม การป่าไม้ และการประมง	13,886.2	1,707.6	12,178.5	32.0	2,342.9	324.9	2,018.1	3,361.7	446.3	2,915.4	5,634.1	656.9	4,977.3	2,515.5	247.6	2,267.9
<b>2.นอกภาคเกษตรกรรม</b>	24,630.2	11,490.9	13,139.3	3,894.6	7,295.0	3,183.9	4,111.1	3,835.3	1,401.3	2,434.0	6,629.0	1,783.4	4,845.6	2,976.2	1,227.6	1,748.7
2.1 การทำเหมืองแร่ และเหมืองหิน	65.0	20.9	44.1	1.7	18.3	7.1	11.2	15.9	2.5	13.3	17.2	5.7	11.5	12.0	4.0	8.1
2.2 การผลิต	5,644.4	2,434.6	3,209.9	756.9	2,563.0	1,052.1	1,510.8	712.3	250.4	461.9	1,247.6	247.5	1,000.1	364.8	127.7	237.0
2.3 ไฟฟ้า ก๊าซ ไอน้ำ และระบบปรับอากาศ	95.6	56.1	39.6	16.9	24.8	10.7	14.0	18.7	10.1	8.6	18.7	10.5	8.2	16.7	8.0	8.7
2.4 การจัดการน้ำ การจัดการ และการบำบัดน้ำเสีย ของเสีย และสิ่งปฏิกูล	83.1	28.5	54.6	7.7	35.3	9.1	26.2	9.1	2.5	6.6	26.1	7.9	18.2	5.0	1.3	3.6
2.5 การก่อสร้าง	2,840.8	784.8	2,056.0	182.3	571.0	184.3	386.7	615.3	155.1	460.2	1,176.8	180.5	996.2	295.5	82.5	212.9
2.6 การขนส่ง และการขอยปลีก การซ่อมแซมยานยนต์ และรถจักรยานยนต์	6,325.1	3,024.1	3,301.0	990.6	1,578.7	711.8	866.9	1,004.8	387.8	617.0	1,811.5	551.3	1,260.3	939.5	382.7	556.8
2.7 การขนส่ง และสถานที่เก็บสินค้า	1,029.0	602.1	426.9	310.6	355.3	165.1	190.2	84.7	34.0	50.8	172.4	51.3	121.1	106.0	41.1	64.9
2.8 กิจกรรมโรงแรม และการบริการด้านอาหาร	2,414.0	1,343.6	1,070.5	424.1	712.1	358.2	353.9	330.5	148.5	182.0	520.4	205.1	315.3	427.0	207.8	219.2
2.9 ข้อมูลข่าวสารและการสื่อสาร	199.0	144.1	55.0	88.6	39.3	25.6	13.8	13.0	7.8	5.2	40.4	10.4	30.0	17.8	11.8	6.0
2.10 กิจกรรมทางการเงินและการประกันภัย	416.0	293.8	122.2	154.6	96.4	56.5	39.8	67.5	31.3	36.2	66.0	31.1	34.9	31.6	20.3	11.3
2.11 กิจกรรมมอส์ทริทรี	139.0	106.8	32.3	62.8	40.4	21.2	19.2	15.9	8.5	7.4	8.4	5.4	3.0	11.6	9.0	2.7
2.12 กิจกรรมทางวิชาชีพ วิทยาศาสตร์ และเทคนิค	254.7	190.4	64.2	135.0	51.2	22.5	28.7	19.3	10.2	9.1	23.7	9.1	14.6	25.5	13.7	11.8
2.13 กิจกรรมการบริการและการสนับสนุน	376.9	248.4	128.4	124.6	133.3	63.4	69.9	40.1	19.3	20.8	33.1	14.3	18.8	45.9	27.0	18.9
2.14 การบริหารราชการ การป้องกันประเทศ และการประกันสังคมภาคบังคับ	1,695.0	724.8	970.2	178.1	367.1	161.3	205.8	330.9	111.2	219.7	593.4	170.2	423.3	225.4	104.0	121.4
2.15 การศึกษา	1,265.2	561.5	703.8	140.7	266.4	110.1	156.3	240.2	95.1	145.1	417.0	137.2	279.9	200.9	78.4	122.5
2.16 กิจกรรมด้านสุขภาพและงานสังคมสงเคราะห์	612.1	291.2	320.8	75.7	125.3	61.6	63.6	132.3	51.2	81.2	188.7	59.2	129.5	90.1	43.6	46.6
2.17 ศิลปะ ความบันเทิง และนันทนาการ	261.4	99.8	161.6	31.3	73.7	31.4	42.3	50.3	13.7	36.6	78.1	16.0	62.1	28.0	7.4	20.6
2.18 กิจกรรมบริการด้านอื่น ๆ	657.6	374.5	283.0	123.4	177.4	97.8	79.6	94.8	46.2	48.6	143.7	57.4	86.3	118.3	49.7	68.6
2.19 กิจกรรมการจ้างงานในครัวเรือนส่วนบุคคล กิจกรรมการผลิตสินค้าและบริการที่เพิ่มขึ้น เพื่อใช้ในชีวิตเรือน	217.7	128.6	89.2	70.2	49.2	22.3	26.9	38.2	15.3	22.9	45.5	13.0	32.5	14.7	7.8	7.0
2.20 กิจกรรมขององค์กรระหว่างประเทศ	2.5	1.0	1.4	-	0.8	0.3	0.5	1.6	0.7	0.9	-	-	-	-	-	-
2.21 ไม่ทราบ	36.0	31.4	4.7	19.4	16.2	11.5	4.7	-	-	-	0.5	0.5	-	-	-	-



ตาราง ข จำนวนและอัตราร้อยละของผู้มีงานทำ จำแนกตามอาชีพ ภาค และเขตการปกครอง

	อาชีพ		ทวิภาคอาชีพ		ภาคกลาง		ภาคเหนือ		ภาคตะวันออกเฉียงเหนือ		ภาคใต้					
	รวม	ไม่เขต	นอกเขต	กรุงเทพมหานคร	รวม	ไม่เขต	นอกเขต	รวม	ไม่เขต	นอกเขต	รวม	ไม่เขต				
	จำนวน	ร้อยละ	จำนวน	ร้อยละ	จำนวน	ร้อยละ	จำนวน	ร้อยละ	จำนวน	ร้อยละ	จำนวน	ร้อยละ				
<b>ยอดรวม</b>	<b>38,516.4</b>	<b>13,198.5</b>	<b>25,317.9</b>	<b>3,926.6</b>	<b>9,638.0</b>	<b>3,508.8</b>	<b>6,129.2</b>	<b>7,197.0</b>	<b>1,847.6</b>	<b>5,349.3</b>	<b>12,263.2</b>	<b>2,440.3</b>	<b>9,822.9</b>	<b>5,491.7</b>	<b>1,475.2</b>	<b>4,016.5</b>
1. ผู้ปฏิบัติงานในอาชีพเกษตรกรรม	1,237.4	612.0	625.4	294.0	346.4	142.6	203.8	149.9	49.2	100.7	327.7	77.1	250.6	119.4	49.1	70.3
2. ผู้ประกอบอาชีพค้าปลีก	1,977.4	1,124.3	853.1	471.4	455.5	221.5	234.1	310.6	131.0	179.6	485.2	186.2	299.0	254.7	114.2	140.4
3. ผู้ประกอบอาชีพด้านเทคนิคสาขาต่างๆ และอาชีพที่เกี่ยวข้อง	1,413.7	843.8	569.9	382.4	455.4	218.5	236.8	169.0	71.5	97.5	266.5	90.8	175.6	140.5	80.5	60.0
4. เสมียน	1,343.0	739.1	603.9	299.7	409.2	177.3	231.9	206.6	84.3	122.3	257.8	96.2	161.6	169.7	81.7	88.1
5. พนักงานบริการและพนักงานในร้านค้า และตลาด	7,384.8	3,683.4	3,701.4	1,096.9	1,978.0	939.1	1,038.9	1,165.9	476.3	689.6	2,003.7	674.9	1,328.8	1,140.4	496.3	644.1
6. ผู้ปฏิบัติงานที่มีฝีมือในด้านการเกษตร และการประมง	12,141.8	1,507.1	10,634.8	46.8	1,896.4	269.4	1,627.0	2,914.5	387.0	2,527.5	4,885.2	565.8	4,319.5	2,399.0	238.1	2,160.9
7. ผู้ปฏิบัติงานด้านความสามารถทางฝีมือ และธุรกิจการค้าที่เกี่ยวข้อง	4,747.2	1,732.7	3,014.4	454.2	1,228.6	488.1	740.4	918.9	292.4	626.5	1,594.0	314.5	1,279.5	551.5	183.4	368.0
8. ผู้ปฏิบัติการโรงงานและเครื่องจักร และผู้ปฏิบัติงานด้านการประกอบ	3,361.8	1,500.6	1,861.2	509.0	1,547.2	656.4	890.7	359.0	119.0	239.9	743.0	137.3	605.7	203.6	78.8	124.8
9. อาชีพขั้นพื้นฐานต่างๆ ในด้านการขาย และการให้บริการ	4,880.6	1,431.5	3,449.1	358.0	1,307.2	386.4	920.9	1,002.6	236.8	765.8	1,699.6	297.1	1,402.5	513.0	153.2	359.9
10. คนงานซึ่งมิได้จำแนกไว้ในหมวดอื่น	28.8	24.1	4.8	14.1	14.3	9.5	4.8	-	-	-	0.5	0.5	-	-	-	-
<b>ยอดรวม</b>	<b>100.0</b>	<b>100.0</b>	<b>100.0</b>	<b>100.0</b>	<b>100.0</b>	<b>100.0</b>	<b>100.0</b>	<b>100.0</b>	<b>100.0</b>	<b>100.0</b>	<b>100.0</b>	<b>100.0</b>	<b>100.0</b>	<b>100.0</b>	<b>100.0</b>	<b>100.0</b>
1. ผู้ปฏิบัติงานในอาชีพเกษตรกรรม	3.2	4.6	2.5	7.5	3.6	4.1	3.3	2.1	2.7	1.9	2.7	3.2	2.6	2.2	3.3	1.8
2. ผู้ประกอบอาชีพค้าปลีก	5.1	8.5	3.4	12.0	4.7	6.3	3.8	4.3	7.1	3.4	4.0	7.6	3.0	4.6	7.7	3.5
3. ผู้ประกอบอาชีพด้านเทคนิคสาขาต่างๆ และอาชีพที่เกี่ยวข้อง	3.7	6.4	2.3	9.7	4.7	6.2	3.9	2.4	3.9	1.8	2.2	3.7	1.8	2.6	5.5	1.5
4. เสมียน	3.5	5.6	2.4	7.6	4.3	5.1	3.8	2.9	4.6	2.3	2.1	3.9	1.7	3.1	5.5	2.2
5. พนักงานบริการและพนักงานในร้านค้า และตลาด	19.2	27.9	14.6	27.9	20.5	26.8	17.0	16.2	25.8	12.9	16.3	27.7	13.5	20.8	33.6	16.0
6. ผู้ปฏิบัติงานที่มีฝีมือในด้านการเกษตร และการประมง	31.5	11.4	42.0	1.2	19.7	7.7	26.5	40.5	21.0	47.3	39.8	23.2	44.0	43.7	16.1	53.8
7. ผู้ปฏิบัติงานด้านความสามารถทางฝีมือ และธุรกิจการค้าที่เกี่ยวข้อง	12.3	13.1	11.9	11.6	12.8	13.9	12.1	12.8	15.8	11.7	13.0	12.9	13.0	10.0	12.4	9.2
8. ผู้ปฏิบัติการโรงงานและเครื่องจักร และผู้ปฏิบัติงานด้านการประกอบ	8.7	11.4	7.4	13.0	16.1	18.7	14.5	5.0	6.4	4.5	6.1	5.6	6.2	3.7	5.3	3.1
9. อาชีพขั้นพื้นฐานต่างๆ ในด้านการขาย และการให้บริการ	12.7	10.9	13.6	9.1	13.6	11.0	15.0	13.9	12.8	14.3	13.9	12.2	14.3	9.3	10.4	9.0
10. คนงานซึ่งมิได้จำแนกไว้ในหมวดอื่น	0.1	0.2	0.0	0.4	0.2	0.3	0.1	-	-	-	0.0	0.0	-	-	-	-

ตาราง ข จำนวนและอัตราร้อยละของผู้มีงานทำ จำแนกตามระดับการศึกษาที่สำเร็จ ภาค และเขตการปกครอง

ระดับการศึกษาที่สำเร็จ	ทั่วราชอาณาจักร		กรุงเทพมหานคร		ภาคกลาง		ภาคเหนือ		ภาคตะวันออกเฉียงเหนือ		ภาคใต้					
	รวม	ในเขตฯ	นอกเขตฯ	รวม	ในเขตฯ	นอกเขตฯ	รวม	ในเขตฯ	นอกเขตฯ	รวม	ในเขตฯ	นอกเขตฯ				
	จำนวน	ร้อยละ	จำนวน	ร้อยละ	จำนวน	ร้อยละ	จำนวน	ร้อยละ	จำนวน	ร้อยละ	จำนวน	ร้อยละ				
<b>ยอดรวม</b>	<b>38,516.4</b>	<b>13,198.5</b>	<b>25,317.9</b>	<b>3,926.6</b>	<b>9,698.0</b>	<b>3,508.8</b>	<b>6,129.2</b>	<b>7,197.0</b>	<b>1,847.6</b>	<b>5,349.3</b>	<b>12,263.2</b>	<b>2,440.3</b>	<b>9,822.9</b>	<b>5,491.7</b>	<b>1,475.2</b>	<b>4,016.5</b>
1. ไม่มีการศึกษา	1,290.0	339.7	950.3	69.8	373.1	121.8	251.3	513.9	82.8	431.1	122.5	25.2	97.3	210.7	40.1	170.6
2. ต่ำกว่าประถมศึกษา	9,358.6	2,319.1	7,039.5	439.1	2,147.7	607.7	1,540.1	2,171.6	496.7	1,674.9	3,452.3	555.2	2,897.1	1,147.8	220.5	927.3
3. ประถมศึกษา	8,963.5	2,344.4	6,619.1	632.8	2,025.5	642.1	1,383.4	1,524.6	295.3	1,229.4	3,429.2	518.3	2,911.0	1,351.4	256.0	1,095.4
4. มัธยมศึกษาตอนต้น	6,256.6	2,021.9	4,234.7	540.4	1,698.3	620.6	1,077.6	1,059.3	257.6	801.7	2,019.7	365.8	1,653.9	999.0	237.5	701.5
5. มัธยมศึกษาตอนปลาย	5,667.9	2,261.7	3,406.1	649.2	1,523.2	635.5	887.8	901.1	278.2	622.9	1,764.1	430.9	1,333.2	830.2	268.0	562.3
5.1 สายสามัญ	4,372.7	1,614.5	2,758.1	418.6	1,109.1	456.1	653.1	711.1	209.5	501.7	1,500.1	341.4	1,158.7	633.8	189.0	444.7
5.2 สายอาชีวศึกษา	1,288.1	643.5	644.6	229.6	412.6	179.2	233.4	188.9	68.5	120.4	263.1	88.6	174.5	194.0	77.7	116.3
5.3 สายวิชาการศึกษา	7.1	3.8	3.4	1.0	1.6	0.3	1.3	1.1	0.3	0.8	0.9	0.9	-	2.5	1.3	1.2
6. อุดมศึกษา	6,827.5	3,829.1	2,998.5	1,582.1	1,786.7	834.9	951.8	1,014.4	430.7	583.7	1,463.1	541.2	921.9	981.2	440.1	541.1
6.1 สาขาวิชาการ	4,071.2	2,610.5	1,460.7	1,290.2	1,004.7	504.9	499.8	545.6	249.3	296.3	722.9	314.9	408.0	507.8	251.1	256.7
6.2 สาขาวิชาชีพ	2,034.0	922.9	1,111.1	228.3	623.9	270.4	353.5	331.8	125.2	206.6	505.3	157.1	348.3	344.7	142.0	202.7
6.3 สาขาวิชาการศึกษา	722.3	295.7	426.6	63.6	158.1	59.6	98.5	137.0	56.2	80.8	234.9	69.3	165.6	128.7	47.0	81.7
7. อื่นๆ <sup>1/</sup>	288	7.9	20.9	-	10.6	2.7	7.9	9.8	4.7	5.1	0.8	0.2	0.6	7.6	0.3	7.3
8. ไม่ทราบ	123.5	74.6	48.9	13.2	72.8	43.5	29.3	2.2	1.6	0.7	11.4	3.4	8.0	23.8	12.8	11.0
<b>ยอดรวม</b>	<b>100.0</b>	<b>100.0</b>	<b>100.0</b>	<b>100.0</b>	<b>100.0</b>	<b>100.0</b>	<b>100.0</b>	<b>100.0</b>	<b>100.0</b>	<b>100.0</b>	<b>100.0</b>	<b>100.0</b>	<b>100.0</b>	<b>100.0</b>	<b>100.0</b>	<b>100.0</b>
1. ไม่มีการศึกษา	3.4	2.6	3.8	1.8	3.9	3.5	4.1	7.1	4.5	8.1	1.0	1.0	1.0	3.8	2.7	4.3
2. ต่ำกว่าประถมศึกษา	24.3	17.6	27.8	11.2	22.3	17.3	25.1	30.2	26.9	31.3	28.2	22.8	29.5	20.9	15.0	23.1
3. ประถมศึกษา	23.3	17.8	26.1	16.1	21.0	18.3	22.6	21.2	16.0	23.0	28.0	21.2	29.6	24.6	17.4	27.3
4. มัธยมศึกษาตอนต้น	16.2	15.3	16.7	13.8	17.6	17.7	17.6	14.7	13.9	15.0	16.5	15.0	16.8	17.1	16.1	17.5
5. มัธยมศึกษาตอนปลาย	14.7	17.1	13.5	16.5	15.8	18.1	14.5	12.5	15.1	11.6	14.4	17.7	13.6	15.1	18.2	14.0
5.1 สายสามัญ	11.4	12.2	10.9	10.7	11.5	13.0	10.7	9.9	11.3	9.4	12.2	14.0	11.8	11.5	12.8	11.1
5.2 สายอาชีวศึกษา	3.3	4.9	2.6	5.9	4.3	5.1	3.8	2.6	3.7	2.3	2.2	3.6	1.8	3.5	5.3	2.9
5.3 สาขาวิชาการศึกษา	0.0	0.0	0.0	0.0	0.0	0.0	0.0	0.0	0.0	0.0	0.0	0.0	-	0.1	0.1	0.0
6. อุดมศึกษา	17.7	29.0	11.8	40.3	18.5	23.8	15.5	14.1	23.3	10.9	11.9	22.2	9.4	17.9	29.8	13.5
6.1 สาขาวิชาการ	10.6	19.8	5.8	32.9	10.4	14.4	8.2	7.6	13.5	5.5	5.9	12.9	4.2	9.3	17.0	6.4
6.2 สาขาวิชาชีพ	5.3	7.0	4.4	5.8	6.5	7.7	5.8	4.6	6.8	3.9	4.1	6.4	3.6	6.3	9.6	5.1
6.3 สาขาวิชาการศึกษา	1.9	2.2	1.7	1.6	1.6	1.7	1.6	1.9	3.0	1.5	1.9	2.8	1.7	2.3	3.2	2.0
7. อื่นๆ <sup>1/</sup>	0.1	0.1	0.1	-	0.1	0.1	0.1	0.1	0.3	0.1	0.0	0.0	0.0	0.1	0.0	0.2
8. ไม่ทราบ	0.3	0.6	0.2	0.3	0.8	1.2	0.5	0.0	0.1	0.0	0.1	0.1	0.1	0.4	0.9	0.3

1/ รวมอาชีวาระยะสั้น



สูงกว่าระดับประถมศึกษาประมาณร้อยละ 70.6 โดยเฉพาะผู้ที่สำเร็จการศึกษาระดับอุดมศึกษามีถึงร้อยละ 40.3

#### 4. การว่างงาน

อัตราการว่างงาน คือ อัตราส่วนของผู้ว่างงานต่อผู้อยู่ในกำลังแรงงาน แสดงเป็นค่าร้อยละ ดังนั้นอัตราดังกล่าว จึงขึ้นอยู่กับนิยามของผู้ว่างงาน และนิยามของผู้อยู่ในกำลังแรงงานที่ใช้ เนื่องจากมีการเปลี่ยนนิยามของผู้ว่างงานครั้งสำคัญตั้งแต่การสำรวจรอบเดือนสิงหาคม 2525 เป็นต้นมา โดยรวมกลุ่มผู้ที่ไม่ได้หางานทำแต่พร้อมจะทำงานเข้ามาเป็น

ผู้ว่างงานด้วย และการจัดจำแนกผู้อยู่ในกำลังแรงงานก็มีการเปลี่ยนแปลงเช่นกัน โดยรวมกำลังแรงงานที่รอฤดูกาลเข้าไว้กับกำลังแรงงานรวม แต่แยกต่างหากจากกำลังแรงงานปัจจุบัน ดังนั้นในการคำนวณอัตราการว่างงาน จึงได้คำนวณไว้สำหรับผู้ว่างงานและผู้อยู่ในกำลังแรงงานตามนิยามใหม่และเก่า เพื่อประโยชน์ในการเปรียบเทียบซึ่งได้แสดงไว้ใน ตาราง ฅ

โดยปกติแล้วอัตราการว่างงานที่คำนวณจากกำลังแรงงานรวมและกำลังแรงงานปัจจุบันจะมีค่าใกล้เคียงกันในการสำรวจรอบในฤดูกาลเกษตร แต่จะแตกต่างกันในการสำรวจรอบนอกฤดูกาลเกษตร

#### ตาราง ฅ อัตราการว่างงาน ในไตรมาสที่ 1 เดือนมกราคม-มีนาคม พ.ศ. 2556

(หน่วยเป็นร้อยละ)

กำลังแรงงาน	ผู้ที่กำลังหางานทำ	ผู้ที่พร้อมที่จะทำงานทั้งหมด (ผู้ว่างงานทั้งหมด)
กำลังแรงงานปัจจุบัน	0.2	0.7
กำลังแรงงานรวม	0.2	0.7

ไตรมาสนี้ อัตราการว่างงานที่วัดจากกำลังแรงงานรวมมีค่าประมาณร้อยละ 0.7 เมื่อวัดจากผู้ว่างงานทั้งหมด (ผู้พร้อมทำงาน) ในขณะที่ผู้ว่างงานเปิดเผยซึ่งได้แก่ ผู้ที่หางานทำมีประมาณร้อยละ 0.2 โดยทั่วไปแล้วไม่ว่าจะวัดการว่างงานด้วยวิธีใดก็ตาม จำนวนผู้ว่างงานช่วงนอกฤดูกาลเกษตรจะมากกว่าจำนวนผู้ว่างงานในช่วงฤดูกาลเกษตร ทั้งจำนวนผู้ว่างงานที่หางานทำ และจำนวนผู้ว่างงานที่ไม่หางานทำแต่พร้อมที่จะทำงาน

เมื่อพิจารณาตามหมวดอายุพบว่า โดยภาพรวมกลุ่มที่เริ่มเข้าสู่ตลาดแรงงานหรือกลุ่มผู้ที่มีอายุ 15-29 ปี มีอัตราการว่างงานค่อนข้างสูง และสูงมากในกลุ่มอายุ 15-24 ปี (ทั้งชายและหญิง) โดยเฉพาะอย่างยิ่งในกลุ่มอายุ 20-24 ปี มีอัตราการว่างงานสูงสุด (ร้อยละ 3.5) ซึ่งสะท้อนให้เห็นถึงปัญหาการว่างงานของคนรุ่นใหม่ที่มีการศึกษาในระดับกลาง

และระดับสูง เนื่องจากส่วนหนึ่งเป็นผู้ที่จบการศึกษาในระดับอุดมศึกษาหรือเทียบเท่าที่เริ่มเข้าสู่ตลาดแรงงาน

เมื่อเปรียบเทียบระหว่างเพศ พบว่า ชายมีอัตราการว่างงานร้อยละ 0.8 และหญิงมีอัตราการว่างงานร้อยละ 0.6 เมื่อพิจารณาตามเขตการปกครองพบว่า ในเขตเทศบาลและนอกเขตเทศบาลมีอัตราการว่างงานเท่ากันคือร้อยละ 0.7

เมื่อพิจารณาเป็นรายภาคพบว่า ทุกภาคมีลักษณะเช่นเดียวกับภาพรวม คือ มีอัตราการว่างงานค่อนข้างสูงในกลุ่มอายุ 15-29 ปี ภาคใต้มีอัตราการว่างงานสูงที่สุดคือร้อยละ 1.0 รองลงมาคือ ภาคตะวันออกเฉียงเหนือคือร้อยละ 0.8 กรุงเทพมหานครคือร้อยละ 0.7 ภาคกลางคือร้อยละ 0.6 และภาคเหนือมีอัตราการว่างงานน้อยที่สุดคือร้อยละ 0.4 (ตาราง ฅ)

## แผนภูมิ 5 อัตราการว่างงาน จำแนกตามกลุ่มอายุ (ปี)

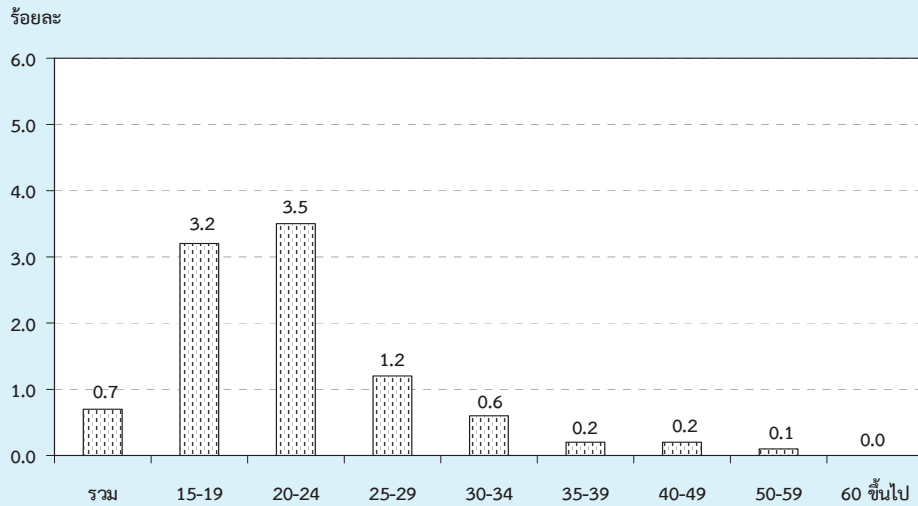

## ตาราง ๗ อัตราการว่างงาน จำแนกตามหมวดอายุ เพศ ภาค และเขตการปกครอง

(หน่วยเป็นร้อยละ)

เพศ และ หมวดอายุ(ปี)	ทั่วราชอาณาจักร			กรุงเทพ	ภาคกลาง			ภาคเหนือ			ภาคตะวันออกเฉียงเหนือ			ภาคใต้		
	รวม	ในเขตฯ	นอกเขตฯ	มหานคร	รวม	ในเขตฯ	นอกเขตฯ	รวม	ในเขตฯ	นอกเขตฯ	รวม	ในเขตฯ	นอกเขตฯ	รวม	ในเขตฯ	นอกเขตฯ
ยอดรวม	0.7	0.7	0.7	0.7	0.6	0.7	0.6	0.4	0.6	0.4	0.8	0.7	0.9	1.0	0.9	1.0
15-19	3.2	4.0	2.9	8.2	2.5	1.7	2.8	1.7	1.3	1.7	4.4	4.3	4.4	2.4	4.8	1.7
20-24	3.5	4.1	3.3	5.7	2.7	3.6	2.2	1.7	4.2	1.0	4.0	1.9	4.4	4.9	6.1	4.5
25-29	1.2	1.5	1.1	1.9	1.0	1.2	0.9	1.0	1.1	1.0	1.3	2.0	1.1	1.2	0.9	1.4
30-34	0.6	0.5	0.6	0.5	0.4	0.3	0.4	0.4	0.5	0.3	0.9	1.0	0.8	0.7	0.1	0.9
35-39	0.2	0.2	0.3	0.3	0.3	0.1	0.4	0.1	0.1	0.2	0.2	0.3	0.2	0.3	0.1	0.4
40-49	0.2	0.3	0.2	0.3	0.3	0.4	0.2	0.1	0.3	0.1	0.1	0.1	0.1	0.1	0.1	0.2
50-59	0.1	0.0	0.1	-	0.1	0.1	0.2	0.1	0.1	0.1	0.0	0.1	0.0	0.2	0.0	0.2
60 ขึ้นไป	0.0	0.0	0.1	-	0.0	-	0.1	0.1	-	0.1	0.0	0.0	0.0	0.1	-	0.1
<b>ชาย</b>	<b>0.8</b>	<b>0.8</b>	<b>0.8</b>	<b>0.9</b>	<b>0.6</b>	<b>0.7</b>	<b>0.6</b>	<b>0.4</b>	<b>0.5</b>	<b>0.3</b>	<b>1.1</b>	<b>0.8</b>	<b>1.1</b>	<b>1.1</b>	<b>1.1</b>	<b>1.1</b>
15-19	3.0	3.2	2.9	6.1	2.5	1.6	2.8	1.4	1.1	1.4	4.6	3.9	4.8	1.8	3.5	1.4
20-24	3.1	3.7	2.9	5.2	2.3	3.3	1.8	0.6	2.7	0.1	3.9	1.6	4.4	4.6	6.7	4.0
25-29	1.6	1.8	1.6	2.8	1.2	1.3	1.1	1.5	1.1	1.6	1.7	2.1	1.6	1.8	1.3	2.0
30-34	0.8	0.6	1.0	0.9	0.3	0.3	0.3	0.5	0.4	0.5	1.4	1.1	1.5	1.0	0.2	1.3
35-39	0.3	0.3	0.3	0.4	0.4	0.2	0.5	-	-	-	0.4	0.5	0.3	0.0	0.1	-
40-49	0.2	0.4	0.2	0.4	0.3	0.5	0.2	0.1	0.5	-	0.2	0.1	0.2	0.2	0.1	0.2
50-59	0.1	0.1	0.2	-	0.2	0.1	0.2	0.2	0.1	0.2	0.1	0.2	0.1	0.3	-	0.5
60 ขึ้นไป	0.0	0.0	0.1	-	0.1	-	0.1	0.0	-	0.0	0.0	0.0	-	0.1	-	0.2

## ตาราง ฎ อัตราการว่างงาน จำแนกตามหมวดอายุ เพศ ภาค และเขตการปกครอง (ต่อ)

เพศ และ หมวดอายุ(ปี)	ทั่วราชอาณาจักร			กรุงเทพ	ภาคกลาง			ภาคเหนือ			ภาคตะวันออกเฉียงเหนือ			ภาคใต้		
	รวม	ในเขตฯ	นอกเขตฯ	มหานคร	รวม	ในเขตฯ	นอกเขตฯ	รวม	ในเขตฯ	นอกเขตฯ	รวม	ในเขตฯ	นอกเขตฯ	รวม	ในเขตฯ	นอกเขตฯ
หญิง	0.6	0.7	0.6	0.6	0.6	0.6	0.5	0.5	0.7	0.4	0.6	0.7	0.6	0.8	0.8	0.8
15-19	3.7	5.3	3.0	11.0	2.5	1.8	2.9	2.3	1.6	2.5	3.8	4.9	3.5	3.7	7.3	2.5
20-24	4.0	4.6	3.8	6.3	3.1	3.9	2.7	3.2	6.1	2.3	4.1	2.4	4.5	5.3	5.4	5.2
25-29	0.7	1.2	0.5	1.1	0.8	1.1	0.6	0.5	1.1	0.3	0.7	1.9	0.4	0.6	0.3	0.6
30-34	0.3	0.4	0.2	0.1	0.4	0.3	0.5	0.3	0.7	0.1	0.2	0.8	-	0.4	0.1	0.4
35-39	0.2	0.1	0.2	0.1	0.1	0.0	0.2	0.3	0.1	0.3	0.0	0.1	-	0.6	0.1	0.9
40-49	0.2	0.2	0.1	0.1	0.3	0.4	0.2	0.2	0.1	0.2	0.1	0.1	0.1	0.1	0.1	0.1
50-59	0.0	0.0	0.1	-	0.1	0.0	0.2	0.0	0.0	0.0	-	-	-	0.0	0.0	-
60 ขึ้นไป	0.1	-	0.1	-	-	-	-	0.1	-	0.1	0.1	-	0.1	-	-	-

เมื่อพิจารณาถึงระดับการศึกษาที่สำเร็จของผู้ว่างงาน (ตาราง ฎ) พบว่าผู้สำเร็จการศึกษาระดับอุดมศึกษา ระดับมัธยมศึกษาตอนต้น และระดับมัธยมศึกษาตอนปลายมีอัตราการว่างงานค่อนข้างสูงกว่าผู้สำเร็จการศึกษาระดับอื่น

### แผนภูมิ 6 อัตราการว่างงาน จำแนกตามระดับการศึกษา

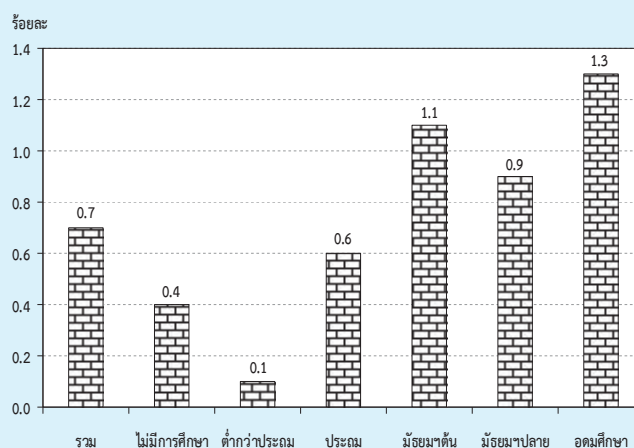

## ตาราง ฎ อัตราการว่างงาน จำแนกตามระดับการศึกษาที่สำเร็จ เพศ และเขตการปกครอง

เขตการปกครอง และเพศ	ระดับการศึกษาที่สำเร็จ (หน่วยเป็นร้อยละ)											
	รวม	ไม่มี การศึกษา	ต่ำกว่า ประถมศึกษา	ประถม ศึกษา	มัธยม ศึกษา ตอนต้น	มัธยมศึกษาตอนปลาย			อุดมศึกษา			อื่นๆ <sup>1/</sup> และไม่ ไม่ทราบ
						สาย สามัญ	สาย อาชีว ศึกษา	สาย วิชาการ ศึกษา	สาย วิชาการ	สาย วิชาชีพ	สาย วิชาการ ศึกษา	
ยอดรวม	0.7	0.4	0.1	0.6	1.1	1.0	0.8	-	1.5	1.2	0.6	0.2
ชาย	0.8	0.5	0.1	0.7	1.2	1.3	0.7	-	1.5	1.1	1.1	0.4
หญิง	0.6	0.3	0.1	0.3	0.9	0.6	1.0	-	1.5	1.3	0.3	-
ในเขตเทศบาล	0.7	0.8	0.1	0.8	0.9	0.7	0.8	-	1.2	0.7	0.4	0.4
ชาย	0.8	0.9	0.1	1.0	1.0	0.8	0.8	-	1.1	0.7	0.7	0.7
หญิง	0.7	0.8	0.0	0.7	0.6	0.5	0.9	-	1.2	0.8	0.3	-
นอกเขตเทศบาล	0.7	0.2	0.1	0.5	1.2	1.1	0.9	-	2.2	1.5	0.7	-
ชาย	0.8	0.4	0.2	0.7	1.2	1.5	0.7	-	2.3	1.4	1.5	-
หญิง	0.6	0.1	0.1	0.2	1.1	0.7	1.2	-	2.1	1.7	0.3	-

1/ รวมอาชีวศึกษาระยะสั้น

## 5. ลักษณะของกำลังแรงงานที่ว่างงาน

เมื่อพิจารณาถึงลักษณะของผู้ว่างงาน (ตาราง ฎ) พบว่า ผู้ว่างงานส่วนใหญ่เป็นชายมากกว่าหญิง (ร้อยละ 62.3 และร้อยละ 37.7 ตามลำดับ) ในเขตเทศบาลมีผู้ว่างงานเป็นชายมากกว่าหญิง กล่าวคือ เป็นชายร้อยละ 57.4 หญิงร้อยละ 42.6 ส่วนนอกเขตเทศบาลเป็นชายร้อยละ 64.9 และหญิงร้อยละ 35.1 ผู้ว่างงานส่วนใหญ่อยู่นอกเขตเทศบาล (ร้อยละ 65.6 ของผู้ว่างงานทั้งหมด) โดยเฉพาะผู้ว่างงานที่เป็นชายนั้นมีประมาณร้อยละ 68.3 ของชายที่ว่างงานทั้งหมดอยู่นอกเขตเทศบาล ส่วนหญิงมีประมาณร้อยละ 61.0 ของหญิงที่ว่างงานทั้งหมด อย่างไรก็ตาม อัตราร้อยละของผู้ว่างงานทั้งชายและหญิงที่อยู่นอกเขตเทศบาลในช่วงฤดูการเกษตรจะต่ำกว่าช่วงนอกฤดูการเกษตร

สำหรับระดับการศึกษาของผู้ว่างงานนั้น ส่วนใหญ่ประมาณ ร้อยละ 43.8 เป็นผู้สำเร็จการศึกษาระดับมัธยมศึกษา และร้อยละ 32.5 เป็นผู้สำเร็จการศึกษาระดับอุดมศึกษา และร้อยละ 23.7 เป็นผู้สำเร็จการศึกษาไม่เกินระดับประถมศึกษาและไม่มีการศึกษา เมื่อพิจารณาตามเขตการปกครองพบว่า ในเขตเทศบาลมีผู้ว่างงานที่สำเร็จการศึกษาไม่เกินระดับประถมศึกษาและไม่มีการศึกษาสูงกว่านอกเขตเทศบาล (ร้อยละ 25.1 และร้อยละ 23.0 ตามลำดับ) แต่ในเขตเทศบาลมีสัดส่วนของผู้ว่างงานที่สำเร็จการศึกษาระดับอุดมศึกษาสูงกว่านอกเขตเทศบาล (ร้อยละ 39.4 และร้อยละ 28.8 ตามลำดับ)

ตาราง ฎ จำนวนและอัตราร้อยละของผู้ว่างงาน จำแนกตามระดับการศึกษาที่สำเร็จ เพศ และ เขตการปกครอง

เขตการปกครอง และเพศ	ระดับการศึกษาที่สำเร็จ											อื่นๆ และ ไม่ทราบ
	รวม	ไม่มี การศึกษา	ต่ำกว่า ประถม ศึกษา	ประถม ศึกษา	มัธยม ศึกษา ตอนต้น	มัธยมศึกษาตอนปลาย			อุดมศึกษา			
						สาย สามัญ	สาย อาชีพ ศึกษา	สาย วิชาการ ศึกษา	สาย วิชาการ	สาย วิชาชีพ	สาย วิชาการ ศึกษา	
จำนวน ('000)												
ยอดรวม	280.5	5.2	11.0	50.2	68.6	43.3	10.9	-	63.0	23.9	4.1	0.3
ชาย	174.8	3.1	6.9	37.9	45.9	31.9	5.8	-	28.0	12.3	2.7	0.3
หญิง	105.7	2.1	4.2	12.3	22.7	11.4	5.1	-	35.0	11.6	1.4	-
ในเขตเทศบาล	96.5	2.9	1.7	19.6	17.6	11.2	5.3	-	30.2	6.5	1.3	0.3
ชาย	55.4	1.4	1.2	12.5	12.3	7.6	2.9	-	13.1	3.5	0.7	0.3
หญิง	41.2	1.5	0.5	7.1	5.3	3.6	2.4	-	17.2	3.1	0.5	-
นอกเขตเทศบาล	183.9	2.3	9.3	30.6	51.0	32.2	5.7	-	32.7	17.4	2.8	-
ชาย	119.4	1.7	5.7	25.4	33.6	24.3	2.9	-	15.0	8.9	2.0	-
หญิง	64.5	0.6	3.6	5.2	17.4	7.9	2.8	-	17.8	8.5	0.9	-
ร้อยละ												
ยอดรวม	100.0	1.9	3.9	17.9	24.5	15.4	3.9	-	22.5	8.5	1.5	0.1
ชาย	100.0	1.8	3.9	21.7	26.3	18.2	3.3	-	16.0	7.1	1.5	0.2
หญิง	100.0	2.0	3.9	11.6	21.5	10.8	4.8	-	33.1	11.0	1.3	-
ในเขตเทศบาล	100.0	3.0	1.8	20.3	18.2	11.6	5.5	-	31.3	6.8	1.3	0.3
ชาย	100.0	2.5	2.2	22.6	22.2	13.7	5.2	-	23.6	6.2	1.3	0.5
หญิง	100.0	3.6	1.3	17.3	12.9	8.6	5.8	-	41.8	7.5	1.3	-
นอกเขตเทศบาล	100.0	1.3	5.1	16.6	27.7	17.5	3.1	-	17.8	9.5	1.5	-
ชาย	100.0	1.4	4.8	21.3	28.2	20.3	2.5	-	12.5	7.5	1.6	-
หญิง	100.0	0.9	5.6	8.0	26.9	12.2	4.3	-	27.6	13.2	1.3	-

1/ รวมอาชีพศึกษาระยะสั้น

## 6. ชั่วโมงทำงาน

ข้อมูลเกี่ยวกับจำนวนชั่วโมงทำงาน และจำนวนชั่วโมงที่พร้อมที่จะทำงานเพิ่มขึ้นนั้นพิจารณาจากจำนวนผู้มีงานทำทั้งสิ้น รวมทั้งผู้ที่มีงานทำแต่ไม่ได้ทำงานในสัปดาห์แห่งการสำรวจ คือ

จำนวนชั่วโมงทำงานต่อสัปดาห์เป็น 0 ชั่วโมง และข้อมูลชั่วโมงทำงานได้รวมชั่วโมงทำงานในทุกอาชีพ ทั้งอาชีพหลักและอาชีพอื่น ๆ ด้วย

ตาราง ฐ จำนวนและอัตราร้อยละของผู้มีงานทำ จำแนกตามชั่วโมงทำงานต่อสัปดาห์

ชั่วโมงทำงานต่อสัปดาห์	ผู้มีงานทำ		ผู้ที่พร้อมที่จะทำงานเพิ่มขึ้น	
	จำนวน (พันคน)	อัตราร้อยละ	จำนวน (พันคน)	อัตราร้อยละ เมื่อเทียบกับผู้มีงานทำ
ยอดรวม	38,516.4	100.0	521.0	1.4
0 ชั่วโมง	704.0	1.8	107.2	15.2
1-9 ชั่วโมง	242.8	0.6	51.4	21.2
10-19 ชั่วโมง	1,206.2	3.1	78.5	6.5
20-29 ชั่วโมง	3,495.2	9.1	112.3	3.2
30-34 ชั่วโมง	2,350.0	6.1	44.6	1.9
35-39 ชั่วโมง	4,030.4	10.5	34.1	0.9
40-49 ชั่วโมง	15,030.9	39.0	74.7	0.5
50 ชั่วโมงขึ้นไป	11,456.9	29.8	18.4	0.2

จากตาราง ฐ แสดงให้เห็นว่าผู้มีงานทำประมาณร้อยละ 29.8 ทำงานตั้งแต่ 50 ชั่วโมงขึ้นไปต่อสัปดาห์ และผู้ที่ทำงานระหว่าง 35-49 ชั่วโมงต่อสัปดาห์มีประมาณร้อยละ 49.5 หรือกล่าวได้ว่าผู้มีงานทำประมาณร้อยละ 79.3 ทำงานตั้งแต่ 35 ชั่วโมงขึ้นไปต่อสัปดาห์ และอาจจัดว่าบุคคลเหล่านี้เป็นผู้ทำงานเต็มที่ในความหมายของเวลาทำงาน ขณะที่ผู้ทำงานน้อยกว่า 35 (1-34) ชั่วโมงต่อสัปดาห์ซึ่งอาจจัดว่าเป็นผู้ทำงานไม่เต็มที่ที่มีประมาณร้อยละ 18.9 ของผู้มีงานทำทั้งสิ้น สำหรับผู้ที่มิงานประจำแต่ไม่ได้ทำงานในสัปดาห์แห่งการสำรวจ (0 ชั่วโมง)มีเพียงร้อยละ 1.8

เมื่อพิจารณาการทำงานไม่เต็มที่จากผู้มีงานทำที่ประสงค์จะทำงานเพิ่มขึ้น ซึ่งเป็นตัววัดการทำงานต่ำระดับประเภทหนึ่ง พบว่า มีประมาณร้อยละ 1.4 ของผู้มีงานทำทั้งหมดเป็นผู้ที่ต้องการและพร้อมที่จะทำงานเพิ่มขึ้น และประมาณร้อยละ 3.9 ของกลุ่มผู้ทำงานน้อยกว่า 35 ชั่วโมง มีความต้องการและพร้อมที่จะทำงานเพิ่มขึ้น

สำหรับรายละเอียดของจำนวนชั่วโมงทำงานของผู้มีงานทำ จำแนกตามอาชีพ อุตสาหกรรม และสถานภาพการทำงานนั้น ได้แสดงไว้ในภาคผนวก ข. (ตารางสถิติที่ 8-10 )

## 7. ค่าจ้างและเงินเดือน

ข้อมูลเกี่ยวกับค่าจ้างและเงินเดือน เก็บรวบรวมเฉพาะผู้ที่มีสถานภาพการทำงานเป็นลูกจ้างเท่านั้น ซึ่งประกอบด้วยลูกจ้างเอกชน และรัฐบาล โดยรวบรวมข้อมูลตามประเภทของค่าจ้างที่ได้รับ (รายชั่วโมง รายวัน รายสัปดาห์และรายเดือน) และแปลงเป็นค่าจ้างรายเดือนหรือเงินเดือน ค่าจ้างและเงินเดือนของลูกจ้างเอกชนและรัฐบาล ได้นำเสนอเป็นตารางแยกจากกัน โดยจำแนกตามเพศ และอุตสาหกรรม (ภาคผนวก ข ตารางสถิติที่ 15 - 16) สำหรับตาราง ๗ แสดงข้อมูลจำนวนลูกจ้างชายและหญิง จำแนกตามระดับค่าจ้างรายเดือนหรือเงินเดือน

ในจำนวนลูกจ้างทั้งหมดที่ได้รับค่าจ้างหรือเงินเดือน ซึ่งมีประมาณ 17.8 ล้านคนนั้น พบว่าส่วนใหญ่ (ร้อยละ 48.3) ได้รับค่าจ้างประมาณเดือนละ 5,501 - 10,000 บาท รองลงมาได้รับค่าจ้างมากกว่า 10,000 บาท ต่อเดือน ร้อยละ 30.2 ได้รับค่าจ้างเดือนละ 2,501-5,500 บาท ร้อยละ 17.9 และได้รับค่าจ้างไม่เกินเดือนละ 2,500 บาท ร้อยละ 3.2

เมื่อพิจารณาค่าจ้างของลูกจ้างทั้งหมดระหว่างในเขตเทศบาลและนอกเขตเทศบาลแล้วพบว่า ลูกจ้างที่อยู่ในเขตเทศบาลส่วนใหญ่มีระดับเงินเดือนหรือค่าจ้างสูงกว่าลูกจ้างที่อยู่นอกเขต

เทศบาล กล่าวคือ ลูกจ้างที่อยู่ในเขตเทศบาลที่มีเงินเดือนไม่เกิน 5,500 บาท มีเพียงร้อยละ 10.5 ในขณะที่ลูกจ้างที่อยู่นอกเขตเทศบาลมีถึงร้อยละ 28.8 และยังพบว่ามียุทธจักรจ้างที่อยู่ในเขตเทศบาลถึงร้อยละ 89.2 ที่ได้รับเงินเดือนหรือค่าจ้างสูงกว่า 5,500 บาท เทียบกับนอกเขตเทศบาลซึ่งมีเพียงร้อยละ 71.0 ยิ่งกว่านั้นลูกจ้างที่ได้รับเงินเดือนมากกว่า 10,000 บาทต่อเดือน ในเขตเทศบาลมีสูงถึงร้อยละ 44.8 ในขณะที่นอกเขตเทศบาลมีเพียงร้อยละ 19.8 เท่านั้น

เมื่อเปรียบเทียบระดับค่าจ้างหรือเงินเดือนของลูกจ้างในภาคเอกชนและภาครัฐบาล พบว่า ในภาพรวมลูกจ้างเอกชนมีระดับค่าจ้างต่ำกว่าลูกจ้างรัฐบาลมาก ทั้งนี้เนื่องจากลูกจ้างเอกชนในที่นี้ได้รวมถึงลูกจ้างรายวัน และกรรมกรผู้ใช้แรงงานทั้งหมด ซึ่งมีจำนวนมากและส่วนใหญ่จะมีรายได้ค่อนข้างต่ำ จากตาราง ๗ แสดงให้เห็นว่าสัดส่วนของลูกจ้างเอกชนที่มีระดับค่าจ้างต่ำ คือ ไม่เกินเดือนละ 5,500 บาท มีอยู่ถึงร้อยละ 24.4 เทียบกับลูกจ้างรัฐบาลซึ่งมีอยู่เพียงร้อยละ 8.1 เท่านั้น ในขณะที่ผู้ที่ได้รับค่าจ้างหรือเงินเดือนมากกว่า 5,500 บาท ต่อเดือน ปรากฏว่าลูกจ้างรัฐบาลมีอยู่ถึงร้อยละ 91.4 ส่วนลูกจ้างเอกชนมีเพียงร้อยละ 75.4 เท่านั้น

แผนภูมิ 7 ร้อยละของลูกจ้าง จำแนกตามระดับค่าจ้างหรือเงินเดือน / เดือน

(บาท/เดือน)

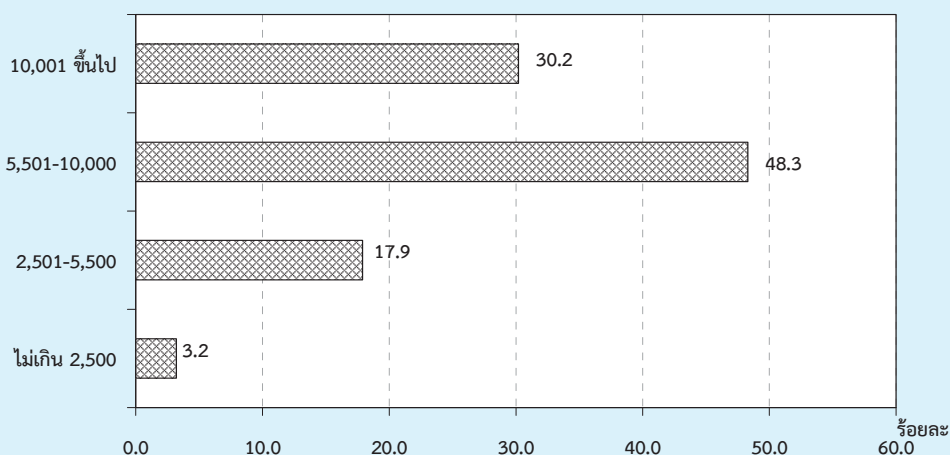

ตาราง ๗ จำนวนและอัตราร้อยละของลูกจ้าง จำแนกตามระดับค่าจ้าง/เงินเดือน เพศ และเขตการปกครอง

ระดับค่าจ้างรายเดือน/ เงินเดือน (บาท)	ทั่วราชอาณาจักร			ในเขตเทศบาล			นอกเขตเทศบาล		
	รวม	รัฐบาล	เอกชน	รวม	รัฐบาล	เอกชน	รวม	รัฐบาล	เอกชน
	จำนวน ('000)								
<b>ยอดรวม</b>	<b>17,812.1</b>	<b>3,583.5</b>	<b>14,228.6</b>	<b>7,419.5</b>	<b>1,584.9</b>	<b>5,834.6</b>	<b>10,392.6</b>	<b>1,998.6</b>	<b>8,394.0</b>
ไม่เกิน 2,500	577.5	22.5	555.0	102.3	3.9	98.4	475.2	18.6	456.6
2,501-5,500	3,190.7	268.3	2,922.3	678.5	57.3	621.1	2,512.2	211.0	2,301.2
5,501-10,000	8,609.2	1,132.8	7,476.5	3,292.9	361.4	2,931.5	5,316.3	771.4	4,544.9
ตั้งแต่ 10,001 ขึ้นไป	5,385.6	2,142.4	3,243.2	3,323.8	1,156.5	2,167.3	2,061.8	985.9	1,075.9
ไม่ทราบ	49.1	17.5	31.6	22.0	5.7	16.3	27.1	11.8	15.3
<b>ชาย</b>	<b>9,927.6</b>	<b>1,821.3</b>	<b>8,106.4</b>	<b>3,898.1</b>	<b>799.4</b>	<b>3,098.8</b>	<b>6,029.5</b>	<b>1,021.9</b>	<b>5,007.6</b>
ไม่เกิน 2,500	262.0	5.2	256.8	45.4	1.7	43.7	216.6	3.6	213.0
2,501-5,500	1,763.8	154.6	1,609.2	327.2	31.2	296.0	1,436.5	123.3	1,313.2
5,501-10,000	4,966.1	626.2	4,339.9	1,744.7	199.4	1,545.2	3,221.5	426.8	2,794.7
ตั้งแต่ 10,001 ขึ้นไป	2,909.7	1,025.8	1,883.8	1,769.0	563.4	1,205.5	1,140.7	462.4	678.3
ไม่ทราบ	26.1	9.4	16.7	11.9	3.6	8.3	14.2	5.8	8.4
<b>หญิง</b>	<b>7,884.5</b>	<b>1,762.3</b>	<b>6,122.2</b>	<b>3,521.4</b>	<b>785.5</b>	<b>2,735.8</b>	<b>4,363.1</b>	<b>976.7</b>	<b>3,386.4</b>
ไม่เกิน 2,500	315.6	17.3	298.2	57.0	2.3	54.7	258.6	15.1	243.6
2,501-5,500	1,426.9	113.8	1,313.1	351.2	26.1	325.1	1,075.7	87.7	988.0
5,501-10,000	3,643.1	506.5	3,136.6	1,548.3	162.0	1,386.3	2,094.8	344.5	1,750.3
ตั้งแต่ 10,001 ขึ้นไป	2,475.9	1,116.5	1,359.4	1,554.8	593.1	961.8	921.1	523.5	397.6
ไม่ทราบ	23.0	8.1	14.9	10.1	2.1	8.0	12.9	6.0	6.9
	ร้อยละ								
<b>ยอดรวม</b>	<b>100.0</b>	<b>100.0</b>	<b>100.0</b>	<b>100.0</b>	<b>100.0</b>	<b>100.0</b>	<b>100.0</b>	<b>100.0</b>	<b>100.0</b>
ไม่เกิน 2,500	3.2	0.6	3.9	1.4	0.3	1.7	4.6	0.9	5.4
2,501-5,500	17.9	7.5	20.5	9.1	3.6	10.7	24.2	10.6	27.4
5,501-10,000	48.3	31.6	52.6	44.4	22.8	50.2	51.2	38.6	54.2
ตั้งแต่ 10,001 ขึ้นไป	30.2	59.8	22.8	44.8	73.0	37.2	19.8	49.3	12.8
ไม่ทราบ	0.3	0.5	0.2	0.3	0.4	0.3	0.3	0.6	0.2
<b>ชาย</b>	<b>100.0</b>	<b>100.0</b>	<b>100.0</b>	<b>100.0</b>	<b>100.0</b>	<b>100.0</b>	<b>100.0</b>	<b>100.0</b>	<b>100.0</b>
ไม่เกิน 2,500	2.6	0.3	3.2	1.2	0.2	1.4	3.6	0.4	4.3
2,501-5,500	17.8	8.5	19.9	8.4	3.9	9.6	23.8	12.1	26.2
5,501-10,000	50.0	34.4	53.5	44.8	25.0	49.9	53.4	41.8	55.8
ตั้งแต่ 10,001 ขึ้นไป	29.3	56.3	23.2	45.4	70.5	38.9	18.9	45.3	13.6
ไม่ทราบ	0.3	0.5	0.2	0.3	0.5	0.3	0.2	0.6	0.2
<b>หญิง</b>	<b>100.0</b>	<b>100.0</b>	<b>100.0</b>	<b>100.0</b>	<b>100.0</b>	<b>100.0</b>	<b>100.0</b>	<b>100.0</b>	<b>100.0</b>
ไม่เกิน 2,500	4.0	1.0	4.9	1.6	0.3	2.0	5.9	1.5	7.2
2,501-5,500	18.1	6.5	21.5	10.0	3.3	11.9	24.7	9.0	29.2
5,501-10,000	46.2	28.7	51.2	44.0	20.6	50.7	48.0	35.3	51.7
ตั้งแต่ 10,001 ขึ้นไป	31.4	63.4	22.2	44.2	75.5	35.2	21.1	53.6	11.7
ไม่ทราบ	0.3	0.5	0.2	0.3	0.3	0.3	0.3	0.6	0.2

## 8. ผลประโยชน์เพิ่มเติม

นอกเหนือจากข้อมูลเกี่ยวกับค่าจ้างและเงินเดือน ได้มีการรวบรวมข้อมูลเกี่ยวกับผลประโยชน์ที่ได้รับเพิ่มทั้งที่เป็นตัวเงินและไม่เป็นตัวเงิน เช่น โบนัส ค่าล่วงเวลา อาหารหรือเงิน

ค่าอาหาร เสื้อผ้าและค่าที่อยู่อาศัย เป็นต้น ข้อมูลเกี่ยวกับจำนวนลูกจ้างที่ได้รับผลประโยชน์เพิ่มเติมนี้ ได้สรุปไว้ใน ตาราง ๘

ตาราง ๘ จำนวนและอัตราร้อยละของลูกจ้าง ภาคเอกชนและภาครัฐบาล ที่ได้รับผลประโยชน์เพิ่มเติม จำแนกตามเพศ และเขตการปกครอง

(หน่วยเป็นพัน)

เขตการปกครอง และเพศ	จำนวน ลูกจ้าง	ประมาณจำนวนลูกจ้างที่ได้รับผลประโยชน์เพิ่มเติม <sup>1/</sup>						
		โบนัส	ค่าล่วงเวลา	เงินสดอื่นๆ	อาหาร	เสื้อผ้า	ที่อยู่อาศัย	อื่น ๆ
ยอดรวม	5,526.6	896.0 (16.2)	1,790.6 (32.4)	2,531.8 (45.8)	1,252.6 (22.7)	206.4 (3.7)	786.6 (14.2)	529.6 (9.6)
ชาย	2,961.8	484.8 (16.4)	961.4 (32.5)	1,339.3 (45.2)	610.1 (20.6)	109.1 (3.7)	471.0 (15.9)	271.9 (9.2)
หญิง	2,564.8	411.2 (16.0)	829.2 (32.3)	1,192.5 (46.5)	642.5 (25.1)	97.4 (3.8)	315.6 (12.3)	257.7 (10.0)
ภาคเอกชน	4,263.1	847.4 (19.9)	1,553.6 (36.4)	1,626.4 (38.2)	1,213.2 (28.5)	190.4 (4.5)	550.2 (12.9)	513.4 (12.0)
ชาย	2,310.1	455.4 (19.7)	862.8 (37.3)	863.1 (37.4)	599.6 (26.0)	99.8 (4.3)	330.8 (14.3)	262.1 (11.3)
หญิง	1,953.0	392.0 (20.1)	690.8 (35.4)	763.3 (39.1)	613.6 (31.4)	90.6 (4.6)	219.4 (11.2)	251.3 (12.9)
ภาครัฐบาล	1,263.5	48.6 (3.8)	237.1 (18.8)	905.4 (71.7)	39.4 (3.1)	16.1 (1.3)	236.4 (18.7)	16.2 (1.3)
ชาย	651.7	29.5 (4.5)	98.6 (15.1)	476.2 (73.1)	10.4 (1.6)	9.2 (1.4)	140.2 (21.5)	9.8 (1.5)
หญิง	611.8	19.1 (3.1)	138.4 (22.6)	429.2 (70.2)	29.0 (4.7)	6.8 (1.1)	96.3 (15.7)	6.4 (1.0)
ภาคเอกชน ในเขตเทศบาล	1,997.8	492.0 (24.6)	769.5 (38.5)	743.1 (37.2)	519.4 (26.0)	102.8 (5.1)	254.1 (12.7)	166.8 (8.3)
ชาย	1,040.0	261.8 (25.2)	433.4 (41.7)	387.1 (37.2)	235.1 (22.6)	51.6 (5.0)	137.4 (13.2)	82.4 (7.9)
หญิง	957.8	230.2 (24.0)	336.1 (35.1)	355.9 (37.2)	284.3 (29.7)	51.2 (5.3)	116.6 (12.2)	84.4 (8.8)



ตาราง ๓ จำนวนและอัตราร้อยละของลูกจ้าง ภาคเอกชนและภาครัฐบาล ที่ได้รับผลประโยชน์เพิ่มเติม  
จำแนกตามเพศ และเขตการปกครอง (ต่อ)

(หน่วยเป็นพัน)

เขตการปกครอง และเพศ	จำนวน ลูกจ้าง	ประมาณจำนวนลูกจ้างที่ได้รับผลประโยชน์เพิ่มเติม <sup>1/</sup>						
		โบนัส	ค่าล่วงเวลา	เงินสดอื่นๆ	อาหาร	เสื้อผ้า	ที่อยู่อาศัย	อื่น ๆ
นอกเขตเทศบาล	2,265.3	355.4 (15.7)	784.1 (34.6)	883.3 (39.0)	693.8 (30.6)	87.6 (3.9)	296.1 (13.1)	346.7 (15.3)
ชาย	1,270.1	193.6 (15.2)	429.4 (33.8)	475.9 (37.5)	364.5 (28.7)	48.3 (3.8)	193.4 (15.2)	179.8 (14.2)
หญิง	995.2	161.8 (16.3)	354.7 (35.6)	407.4 (40.9)	329.3 (33.1)	39.3 (4.0)	102.7 (10.3)	167.0 (16.8)
ภาครัฐบาล								
ในเขตเทศบาล	583.4	29.3 (5.0)	116.1 (19.9)	388.9 (66.7)	15.3 (2.6)	10.1 (1.7)	148.8 (25.5)	6.7 (1.1)
ชาย	311.4	18.6 (6.0)	53.1 (17.0)	212.9 (68.4)	5.1 (1.6)	5.6 (1.8)	91.6 (29.4)	3.6 (1.2)
หญิง	272.0	10.7 (3.9)	63.0 (23.2)	176.1 (64.7)	10.1 (3.7)	4.5 (1.7)	57.2 (21.0)	3.1 (1.1)
นอกเขตเทศบาล	680.1	19.3 (2.8)	121.0 (17.8)	516.5 (75.9)	24.1 (3.5)	5.9 (0.9)	87.6 (12.9)	9.5 (1.4)
ชาย	340.3	10.9 (3.2)	45.6 (13.4)	263.4 (77.4)	5.3 (1.6)	3.6 (1.1)	48.6 (14.3)	6.2 (1.8)
หญิง	1,019.9	27.7 (2.7)	196.4 (19.3)	769.6 (75.5)	42.9 (4.2)	8.2 (0.8)	126.7 (12.4)	12.8 (1.3)

1/ ลูกจ้าง 1 คน สามารถได้รับผลประโยชน์เพิ่มเติมได้มากกว่า 1 ประเภท

โดยทั่วไปแล้ว ลูกจ้างที่ได้รับค่าล่วงเวลา ค่าอาหาร โบนัสและค่าเสื้อผ้า ในภาคเอกชนมีมากกว่าในภาครัฐบาล แต่ที่ได้รับผลประโยชน์เพิ่มเติมอื่น คือ เงินสดอื่นๆ และที่อยู่อาศัย ลูกจ้างในภาครัฐบาลได้รับมากกว่าในภาคเอกชน เมื่อเปรียบเทียบสัดส่วนของลูกจ้างที่ได้รับผลประโยชน์เพิ่มเติมระหว่างเขตการปกครอง พบว่า ลูกจ้างเอกชนที่อยู่ในเขตเทศบาลได้รับผลประโยชน์เพิ่มเติมประเภท ค่าล่วงเวลา โบนัสและค่าเสื้อผ้ามากกว่าลูกจ้างเอกชนที่อยู่นอกเขตเทศบาล กล่าวคือ ลูกจ้างเอกชนในเขตเทศบาลได้รับค่าล่วงเวลาร้อยละ 38.5 โบนัสร้อยละ 24.6 และ ค่าเสื้อผ้าร้อยละ 5.1 ในขณะที่ลูกจ้างเอกชนนอกเขต

เทศบาล ได้รับเงินสดอื่นๆ ร้อยละ 39.0 ค่าอาหาร ร้อยละ 30.6 และค่าที่อยู่อาศัยร้อยละ 13.1 มากกว่าในเขตเทศบาล สำหรับลูกจ้างรัฐบาลนั้นผู้ที่อยู่ในเขตเทศบาลได้รับผลประโยชน์เพิ่มเติมประเภทค่าที่อยู่อาศัย ค่าล่วงเวลา โบนัสและค่าเสื้อผ้ามากกว่าผู้ที่อยู่นอกเขตเทศบาล กล่าวคือ ลูกจ้างรัฐบาลที่อยู่ในเขตเทศบาลได้รับ ค่าที่อยู่อาศัยร้อยละ 25.5 ค่าล่วงเวลาร้อยละ 19.9 โบนัสร้อยละ 5.0 และค่าเสื้อผ้าร้อยละ 1.7 ส่วนลูกจ้างรัฐบาลที่อยู่นอกเขตเทศบาลได้รับผลประโยชน์ในด้านเงินสดอื่นๆ และค่าอาหาร มากกว่าในเขตเทศบาล กล่าวคือได้รับเงินสดอื่นๆ ร้อยละ 75.9 ค่าอาหารร้อยละ 3.5

# CHAPTER 1

## INTRODUCTION

### 1. Background and objective

Labor force statistics have been compiled by the National Statistical Office since 1963 when the survey was initiated. The year 1984-1997 three rounds of the survey for the whole kingdom had been conducted each year; the first round enumeration is held in February coinciding with the non-agricultural season, the second round is normally held in May in with new labor force come from students who just finish their schooling and the third round is held in August, during the agricultural season. Commencing from the year 1998, another round of the survey in November has been conducted.

Due to the increasing demand of data for formulating plans and policy at provincial level, the National Statistical Office has expanded sample size to propose statistical data at provincial level commencing from survey in February and August, 1994. For the fourth round in November 1998, data was presented at the first time and presentation data at provincial level.

After the economic crisis in the mid of 1997, the need of labor force data for planning and policy making were more in demand. In the year of 2001, the survey was conducted monthly. The survey data of three months were combined to present the quarterly. Data of February, May and August were presented in order to compare

with the previous labor force survey and since September 2001, data were presented monthly. Beginning from the survey in January 2001, 5 items has been revised; age of persons in labor force was adopted from 13 years of age and over to 15 years of age and over in order to agree with the child labor law. The standard classification of occupation, industry and employment status were adopted, and area of local administration which the former sanitary which were included in non-municipal area were presently included in municipal area.

The main objective of this survey is to estimate the number and characteristics of the labor force in the country and in different regions periodically. The statistical data derived from this quarter of the survey include:

1. the number of persons in and out of the working age (15 years and over) by sex
2. the number of working age population by labor force status, age, sex, marital status, educational attainment
3. the number of employed persons by interesting characteristics such as age, sex, educational attainment, occupation, industry, work status, hours work,
4. the number of unemployed persons by interesting characteristics e.g. duration of

searching for job, type of previous work.

## 2. Coverage

Population reside in the private and collective household, only groups of employees household.

## 3. Reference week

Reference week refer to seven days before the interviewing date for example if the interviewing date was February 9, 2004 “ during 7 days before interviewing date “ was during February 2<sup>nd</sup> - 8<sup>th</sup>, 2004.

## 4. Definition

The National Statistical Office has adapted and changed the concepts and definitions used in the Labor Force Survey (LFS) Project many times since the initial year. The purposes of changes were to improve the completeness of the collected data with respect to the real socio-economic situation of the country and to serve for users requirement. In this report, the concepts and definitions used have been introduced since 1983 and some definitions together with the minimum age limit which have been changed to 15 years is adopted since 2001.

The revised definitions used in the survey are listed in following.

### Employed persons

Persons, 15 years of age and over who during the survey week,

1. worked for at least one hour for wages/salary, profits, dividends or any other kind of payment, in kind; or
2. did not work at all or worked less than one hour but

2.1 receives wage/salary, profits from business enterprise or farm during the period of absence; or

2.2 not receive wage/salary, profits from business enterprise or farm during the period of absence but had regular jobs or business that they would be return to work.

3. worked for at least one hour without pay in business enterprises or on farms owned or operated by household heads or members.

### Unemployed persons

Persons, 15 years of age and over who during the survey week did not work even for one hour, had no jobs, business enterprise or farms of their own.

Persons in this category include :

1. those who had been looking for work, applying for a job or waiting to be call to work during the last 30 days before interview's date.
2. those who had not been looking for work during the last 30 days before interview's date but available for work during the last 7 days before interview's date.

### Current labor force

All persons 15 years of age and over who, during the survey week, were either employed or unemployed as defined above.

### Seasonally inactive labor force

Persons 15 years of age and over, who during the survey week, were neither employed nor unemployed as defined

above, but were waiting for the appropriate season, being persons who usually worked without pay on farms, or in business enterprises engaged in seasonal activities owned or operated by the head of the household or any other member of the household.

### **Total labor force**

All persons 15 years of age and over, who during the survey week, were in the current labor force as defined above or were classified as seasonally inactive labor force as defined above.

### **Persons not in the labor force**

Persons classified in this category are those who were neither employed nor unemployed during the survey week, nor classified as seasonally inactive labor force as defined above. They include:

Persons who, during the survey week were 15 years of age and over, but were neither employed nor available for employment because they were

1. engaged in household work,
2. engaged in studies
3. too young or too
4. incapable of work because of physical or mental disability or chronic illness,
5. voluntarily idle,
6. working without pay, profits, dividends or other payments for persons who were not members of the same household,
7. working without pay, profits, dividends or any other payments for charitable organizations and institutions,

8. otherwise not available for employment.

### **Job**

A job is defined as any of the following:

1. Work for cash wages, salaries or for pay "in kind," or
2. Work for profit on own farm or in own or partly own business, or
3. Work without pay or profit on a farm or in a business owned or operated by the head or any member of the household.

### **Occupation**

Occupation refers to the kind of work performed by a person at his job. Most persons generally hold only one job. For a person having more than one job, only the job at which he worked for the greater number of hours during the survey week was recorded. If the number of working hours for each job was exactly the same, the job which gave him the higher income was recorded. If the number of working hours and the income earned from each job were the same, the job for which he had preference was recorded. If the respondent could not give his preference, the job at which he had been working for the longest time was the one recorded.

Before 2010, the survey used the classification which was suitable to Thailand's occupation based on International Standard Classification of Occupation, 1988 (ISCO-88). Since January 2011, the survey used International Standard Classification of Occupation, 2008 (ISCO-08) of the International Labor Organization (ILO).

## Industry

The term "industry" as herein used refers to the nature of economic activity undertaken in the establishment in which a person worked or the nature of business in which he was engaged during the survey week. If a person had more than one job, the industry corresponding to the occupation recorded was asked.

Before 2010, the survey used the classification which was suitable to Thailand's industry based on International Standard Industrial Classification, (ISIC) 1989. Since January 2011, the survey used the third revision of the Thailand Standard Industrial Classification, (TSIC) 2009.

## Work status

Work status refers to the status of person's occupation in the survey week. Work status was classified as follows :

1. An employer is defined as a person who operates his own enterprise for profit or dividends and hires one or more employees in his enterprise.

2. A government employee is defined as a person who works for pay in a government agency or government enterprise. Included in this category, therefore are civil servants, police, enterprise owned and operated by an employer.

3. A private employee is a person who works for pay a non-governmental municipal officers, and employees or government enterprises.

4. An own account worker is a person who operated an enterprise on his own account or jointly with others in the

form of a partnership either for profit or dividends but without engaging any employees.

5. An unpaid family worker is a person who works without pay on a farm or in a business enterprise owned or operated by the household head or any other member.

6. A member of a producers' cooperative is a person who hold a "self-employment" job in a cooperative producing goods and services, in which each member takes part on an equal footing with other members in determining the organization of production, sales and/or other work of the establishment, the investments and the distribution of the proceeds of the establishment amongst their members.

Since January 2001, the survey used the International Classification of Status in Employment, 1993 (ICSE-93) of the International Labor Organization (ILO) which add one more status to those used in the previous year, that is a member of a producers' cooperative.

## Hours worked

Hours worked mean hours actually worked during the survey week. For a person holding more than one job, his hours worked would be the sum total of hours worked on all jobs. For a person who had a regular job but was not at work during the survey week, the hours worked would be recorded zero. Before 2001, for a person who had a regular job but was not at work during the survey week, the number of

hours normally worked in a week is taken as the hours worked

### **Wage or salary**

Wages or salaries mean basic wages or salaries payable for the specified time or piece of work, not including overtime payments, bonuses or other fringe benefits.

### **Duration of looking for work**

Duration of looking for work is the length of time during which an unemployed person had been looking for work. It is counted from the day he started looking for work to the end of the survey week.

### **Survey week**

A survey week is the reference period of last 7 days before interview's date which information on labor was obtained.

### **Enumeration period**

The enumeration period is the 1<sup>st</sup>-12<sup>th</sup> for each month which actual interviews were conducted.

### **Types of households included in the survey**

Households included in the scope of the survey can be divided into two types:

1. Private households which include one person household, i.e. single persons who make provision for their own food or other essentials of living without combining with any other persons, or multi person households, i.e. groups of two or more persons making common provision for food or other essentials for living, residing in any of the following types of housing: wooden dwellings, cement dwellings, row houses, apartments, boats, rafts, etc.

### **2. Collective households**

- 2.1 Group of employees households which include persons living in group living quarters within the compound of a factory.

- 2.2 Institutional households

Household not included in the above mentioned types, e.g. inmates of penal institutions, priests, soldiers living in military barracks, students living in dormitories, etc., were classified as institutional households and not covered in the survey.

### **Level of educational attainment**

Educational levels are classified as follows:

1. **None** means all persons who have never attended school or had no education.

2. **Less than elementary** means all persons who have completed a grade lower than Pratom 6 (or formerly Pratom 7 or Matayom 3).

3. **Elementary level** means all persons who have completed Pratom 6 (or formerly Pratom 7 or Matayom 3) or higher but not lower secondary level.

4. **Lower secondary level** means all persons who have completed Matayom 3 (formerly Matayomsuksa 3 or Matayom 6) or higher but not upper secondary level.

5. **Upper secondary level**

- 5.1 **Academic** means all persons who completed Matayom 6 (formerly Matayomsuksa 5 or Matayom 8) in general education schools or completed higher but not higher level.

**5.2 Vocational and technical** means all persons who have completed a lower secondary and have then completed the three year course required for this level in vocational and technical colleges or completed higher but not higher level.

**5.3 Teacher training** means all persons who have completed the teacher training course and receiving a certificate equivalent

to upper secondary level or completed higher but not higher level.

## **6. Higher level**

**6.1 Academic** means all persons who completed a course receiving academic diploma, bachelor, master and doctoral degree level.

**6.2 Higher technical education** means all persons who completed vocational or technical education, and receiving

vocational diploma and the degree of bachelor.

**6.3 Teacher training** means all persons who completed a course receiving educational diploma and bachelor degree level.

**7. Short course vocational training** means all persons who have completed a vocational course of less than twelve months duration and have received a certificate or other document certifying completion of such a course. The educational requirements for persons taking such courses vary, but the minimum requirements are completion of at least grade 4 (Pratom 4) or the equivalent.

**8. Other** means all persons who have completed types of education other than the aforementioned.

## CHAPTER 2

### MAJOR FINDINGS

This chapter presents a summary of the results of the labor force survey conducted nation-wide during the 1-12 of January - March 2013 which is the first quarter of the year. The results obtained from this survey showed the number of employed, unemployed and interesting characteristics of the labor force during January - March 2013.

The number of population base used in the estimation procedure was changed from the survey round 1 in February, 1995 to the new series of Population Projection for Thailand, 1990-2020 which was revised by Quality of Life and Social Development Office, National Economic and Social Development Board in May 2003.

#### 1. Structure of the labor force

The total estimated population of about 39.1 million, were in the labor force. Of these, about 65.9% were residing in non-municipal areas and about 54.6% were males.

The “current labor force”, that is the currently active; either employed or was available for employment during January - March 2013, was about 38.8 million. Since the survey period was in the agricultural

season, the number of the seasonally inactive labor force was about 337,300 persons. This number will increase when the survey is conducted in non-agricultural season.

FIGURE 1 NUMBER OF EMPLOYED PERSONS BY REGION

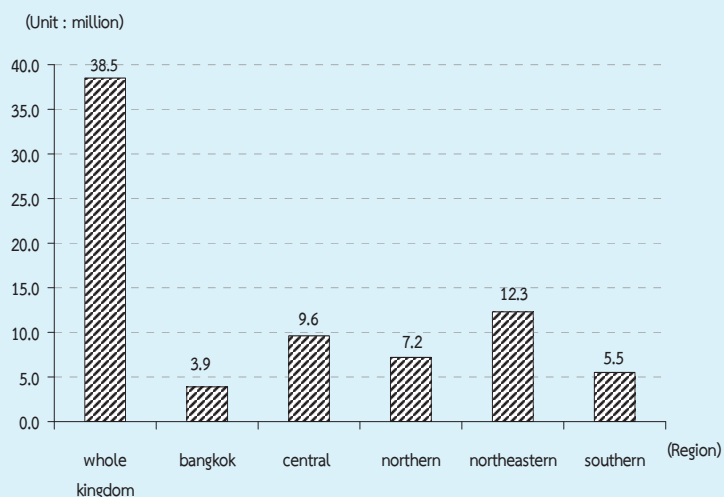

The current labor force was largely employed, however around 0.7% or about 0.28 million were unemployed. Of these, 0.2% were looking for jobs and the rest 0.5% were not, but available for work.

There were about 15.7 million persons, aged 15 years and over or 28.6% not in the labor force. With these, about 4.7 million were housewives, 4.4 million were students and 5.0 million were children/older/ill or disable people and others 1.6 million.



TABLE A NUMBER AND PERCENTAGE OF POPULATION BY LABOR FORCE STATUS, AREA AND SEX

LABOR FORCE STATUS	Whole kingdom			Municipal areas			Non - municipal areas		
	Total	Male	Female	Total	Male	Female	Total	Male	Female
	Number ('000)								
Persons over 15 years	54,829.7	26,627.5	28,202.3	18,974.8	8,964.7	10,010.1	35,855.0	17,662.8	18,192.2
<b>Total labor force</b>	<b>39,134.1</b>	<b>21,358.6</b>	<b>17,775.5</b>	<b>13,341.4</b>	<b>7,015.6</b>	<b>6,325.9</b>	<b>25,792.7</b>	<b>14,343.0</b>	<b>11,449.7</b>
<b>1.Current labor force</b>	<b>38,796.8</b>	<b>21,201.3</b>	<b>17,595.5</b>	<b>13,295.0</b>	<b>6,994.2</b>	<b>6,300.8</b>	<b>25,501.8</b>	<b>14,207.1</b>	<b>11,294.7</b>
1.1 Employed	38,516.4	21,026.5	17,489.9	13,198.5	6,938.8	6,259.7	25,317.9	14,087.7	11,230.2
1) At work	37,812.4	20,596.6	17,215.8	13,081.1	6,866.6	6,214.4	24,731.3	13,730.0	11,001.4
2) With job but not at work	704.0	429.9	274.1	117.4	72.2	45.2	586.6	357.7	228.8
1.2 Unemployed	280.5	174.8	105.7	96.5	55.4	41.2	183.9	119.4	64.5
1) Looking for a job	65.4	43.9	21.5	23.5	15.9	7.6	42.0	28.0	13.9
2) Not looking /Available for work	215.0	130.9	84.1	73.1	39.5	33.6	142.0	91.4	50.6
<b>2.Seasonally inactive labor force</b>	<b>337.3</b>	<b>157.3</b>	<b>180.0</b>	<b>46.4</b>	<b>21.3</b>	<b>25.1</b>	<b>290.9</b>	<b>135.9</b>	<b>155.0</b>
<b>Not in labor force &gt; 15 years of age</b>	<b>15,695.6</b>	<b>5,268.9</b>	<b>10,426.7</b>	<b>5,633.3</b>	<b>1,949.2</b>	<b>3,684.2</b>	<b>10,062.3</b>	<b>3,319.7</b>	<b>6,742.6</b>
1. Household work	4,725.0	186.1	4,538.9	1,647.1	75.0	1,572.1	3,077.9	111.1	2,966.8
2. Studies	4,418.4	2,093.6	2,324.7	1,617.2	772.2	845.0	2,801.2	1,321.5	1,479.7
3. Too young/old or incapable to	4,969.0	2,105.2	2,863.7	1,619.2	659.2	960.0	3,349.7	1,446.0	1,903.7
4. Others	1,583.2	883.9	699.4	749.8	442.8	307.0	833.5	441.1	392.4
	Percentage								
Persons over 15 years	100.0	100.0	100.0	100.0	100.0	100.0	100.0	100.0	100.0
<b>Total labor force</b>	<b>71.4</b>	<b>80.2</b>	<b>63.0</b>	<b>70.3</b>	<b>78.3</b>	<b>63.2</b>	<b>71.9</b>	<b>81.2</b>	<b>62.9</b>
<b>1.Current labor force</b>	<b>70.8</b>	<b>79.6</b>	<b>62.4</b>	<b>70.1</b>	<b>78.0</b>	<b>62.9</b>	<b>71.1</b>	<b>80.4</b>	<b>62.1</b>
1.1 Employed	70.3	79.0	62.0	69.6	77.4	62.5	70.6	79.8	61.7
1) At work	69.0	77.4	61.0	68.9	76.6	62.1	69.0	77.7	60.5
2) With job but not at work	1.3	1.6	1.0	0.6	0.8	0.5	1.6	2.0	1.3
1.2 Unemployed	0.5	0.7	0.4	0.5	0.6	0.4	0.5	0.7	0.4
1) Looking for a job	0.1	0.2	0.1	0.1	0.2	0.1	0.1	0.2	0.1
2) Not looking /Available for work	0.4	0.5	0.3	0.4	0.4	0.3	0.4	0.5	0.3
<b>2.Seasonally inactive labor force</b>	<b>0.6</b>	<b>0.6</b>	<b>0.6</b>	<b>0.2</b>	<b>0.2</b>	<b>0.3</b>	<b>0.8</b>	<b>0.8</b>	<b>0.9</b>
<b>Not in labor force &gt; 15 years of age</b>	<b>28.6</b>	<b>19.8</b>	<b>37.0</b>	<b>29.7</b>	<b>21.7</b>	<b>36.8</b>	<b>28.1</b>	<b>18.8</b>	<b>37.1</b>
1. Household work	8.6	0.7	16.1	8.7	0.8	15.7	8.6	0.6	16.3
2. Studies	8.1	7.9	8.2	8.5	8.6	8.4	7.8	7.5	8.1
3. Too young/old or incapable to	9.1	7.9	10.2	8.5	7.4	9.6	9.3	8.2	10.5
4. Others	2.9	3.3	2.5	4.0	4.9	3.1	2.3	2.5	2.2

**TABLE B NUMBER AND PERCENTAGE OF POPULATION BY LABOR FORCE STATUS, SEX, REGION AND AREA**

Labor Force Status and Sex	Whole Kingdom		Bangkok		Central Region		Northern Region		Northeastern Region		Southern Region					
	Total	M.A.	Non-M.A.	Total	M.A.	Non-M.A.	Total	M.A.	Non-M.A.	Total	M.A.	Non-M.A.				
	Number ('000)															
<b>Total</b>	<b>54,829.7</b>	<b>18,974.8</b>	<b>35,855.0</b>	<b>5,612.2</b>	<b>13,224.8</b>	<b>4,915.3</b>	<b>8,309.5</b>	<b>10,161.0</b>	<b>2,704.2</b>	<b>7,456.8</b>	<b>18,389.2</b>	<b>3,674.1</b>	<b>14,715.1</b>	<b>7,442.5</b>	<b>2,069.0</b>	<b>5,373.5</b>
In the labor force	39,134.1	13,341.4	25,792.7	3,957.9	9,706.1	3,534.2	6,171.9	7,279.9	1,868.4	5,411.4	12,637.1	2,491.2	10,145.9	5,553.1	1,489.7	4,063.4
Not in the labor force over 15 years	15,695.6	5,633.3	10,062.3	1,654.3	3,518.7	1,381.1	2,137.5	2,881.2	835.7	2,045.4	5,752.1	1,182.9	4,569.2	1,889.4	579.3	1,310.1
<b>Male</b>	<b>26,627.5</b>	<b>8,964.7</b>	<b>17,662.8</b>	<b>2,546.8</b>	<b>6,368.0</b>	<b>2,344.0</b>	<b>4,024.0</b>	<b>4,975.1</b>	<b>1,294.5</b>	<b>3,680.6</b>	<b>9,073.1</b>	<b>1,782.0</b>	<b>7,291.0</b>	<b>3,664.5</b>	<b>997.4</b>	<b>2,667.1</b>
In the labor force	21,358.6	7,015.6	14,343.0	2,002.1	5,174.0	1,865.0	3,309.0	3,962.2	982.7	2,979.5	7,157.5	1,362.2	5,795.3	3,062.9	803.6	2,259.3
Not in the labor force over 15 years	5,268.9	1,949.2	3,319.7	544.8	1,194.0	479.0	715.0	1,012.9	311.8	701.1	1,915.6	419.8	1,495.8	601.6	193.7	407.9
<b>Female</b>	<b>28,202.3</b>	<b>10,010.1</b>	<b>18,192.2</b>	<b>3,065.3</b>	<b>6,856.8</b>	<b>2,571.3</b>	<b>4,285.5</b>	<b>5,185.9</b>	<b>1,409.7</b>	<b>3,776.2</b>	<b>9,316.2</b>	<b>1,892.1</b>	<b>7,424.1</b>	<b>3,778.0</b>	<b>1,071.6</b>	<b>2,706.4</b>
In the labor force	17,775.5	6,325.9	11,449.7	1,955.9	4,532.2	1,669.2	2,862.9	3,317.7	885.8	2,431.9	5,479.7	1,129.0	4,350.6	2,490.2	686.0	1,804.2
Not in the labor force over 15 years	10,426.7	3,684.2	6,742.6	1,109.5	2,324.7	902.1	1,422.6	1,868.2	523.9	1,344.3	3,836.5	763.1	3,073.5	1,287.8	385.6	902.3
	Percentage															
<b>Total</b>	<b>100.0</b>	<b>100.0</b>	<b>100.0</b>	<b>100.0</b>	<b>100.0</b>	<b>100.0</b>	<b>100.0</b>	<b>100.0</b>	<b>100.0</b>	<b>100.0</b>	<b>100.0</b>	<b>100.0</b>	<b>100.0</b>	<b>100.0</b>	<b>100.0</b>	<b>100.0</b>
In the labor force	71.4	70.3	71.9	70.5	73.4	71.9	74.3	71.7	69.1	72.6	68.7	67.8	69.0	74.6	72.0	75.6
Not in the labor force over 15 years	28.6	29.7	28.1	29.5	26.6	28.1	25.7	28.4	30.9	27.4	31.3	32.2	31.1	25.4	28.0	24.4
<b>Male</b>	<b>100.0</b>	<b>100.0</b>	<b>100.0</b>	<b>100.0</b>	<b>100.0</b>	<b>100.0</b>	<b>100.0</b>	<b>100.0</b>	<b>100.0</b>	<b>100.0</b>	<b>100.0</b>	<b>100.0</b>	<b>100.0</b>	<b>100.0</b>	<b>100.0</b>	<b>100.0</b>
In the labor force	80.2	78.3	81.2	78.6	81.3	79.6	82.2	79.6	75.9	81.0	78.9	76.4	79.5	83.6	80.6	84.7
Not in the labor force over 15 years	19.8	21.7	18.8	21.4	18.8	20.4	17.8	20.4	24.1	19.1	21.1	23.6	20.5	16.4	19.4	15.3
<b>Female</b>	<b>100.0</b>	<b>100.0</b>	<b>100.0</b>	<b>100.0</b>	<b>100.0</b>	<b>100.0</b>	<b>100.0</b>	<b>100.0</b>	<b>100.0</b>	<b>100.0</b>	<b>100.0</b>	<b>100.0</b>	<b>100.0</b>	<b>100.0</b>	<b>100.0</b>	<b>100.0</b>
In the labor force	63.0	63.2	62.9	63.8	66.1	64.9	66.8	64.0	62.8	64.4	58.8	59.7	58.6	65.9	64.0	66.7
Not in the labor force over 15 years	37.0	36.8	37.1	36.2	33.9	35.1	33.2	36.0	37.2	35.6	41.2	40.3	41.4	34.1	36.0	33.3

## 2. Labor force participation

Table C shows the labor force participation rate, which was 71.4%. The participation rate was defined as the percentage of the population in the total labor force to the population 15 years

and over. It was observed the participation rate in non-municipal areas was higher than the municipal areas (71.9% compared with 70.3%).

**TABLE C LABOR FORCE PARTICIPATION RATES BY AGE GROUP, SEX, REGION AND AREA**

(Percentage)

Age group (Years) and sex	Whole kingdom			Bangkok	Central region			Northern region			Northeastern region			Southern region		
	Total	M.A.	Non- M.A.		Total	M.A.	Non- M.A.	Total	M.A.	Non- M.A.	Total	M.A.	Non- M.A.	Total	M.A.	Non- M.A.
<b>Total</b>	<b>71.4</b>	<b>70.3</b>	<b>71.9</b>	<b>70.5</b>	<b>73.4</b>	<b>71.9</b>	<b>74.3</b>	<b>71.7</b>	<b>69.1</b>	<b>72.6</b>	<b>68.7</b>	<b>67.8</b>	<b>69.0</b>	<b>74.6</b>	<b>72.0</b>	<b>75.6</b>
15-19	22.7	19.3	24.2	18.0	24.2	22.3	25.3	21.7	14.0	24.4	20.1	18.4	20.5	29.7	23.2	32.1
20-24	67.0	59.8	70.3	53.8	72.1	68.5	74.2	64.6	52.6	68.9	64.7	55.8	66.9	72.9	66.3	75.4
25-29	86.4	88.5	85.5	89.0	89.5	91.2	88.5	87.0	88.1	86.6	82.0	85.0	81.3	89.8	88.4	90.3
30-34	89.7	90.9	89.0	91.6	92.0	92.0	92.0	90.2	90.6	90.1	87.3	88.2	87.1	88.7	90.6	87.9
35-39	90.9	91.0	90.8	90.6	92.3	91.2	92.9	93.4	92.2	93.8	88.3	89.7	88.0	91.5	92.4	91.2
40-49	89.1	88.6	89.4	88.4	89.5	87.8	90.6	91.4	91.4	91.4	87.0	87.6	86.8	91.1	89.4	91.8
50-59	81.4	78.6	82.9	75.2	80.8	77.8	82.5	84.1	82.9	84.6	80.6	79.1	80.9	85.7	84.0	86.4
60 and over	37.6	31.2	40.9	23.6	36.6	30.9	39.7	38.8	35.5	40.0	39.3	36.5	39.9	44.5	37.3	47.2
<b>Male</b>	<b>80.2</b>	<b>78.3</b>	<b>81.2</b>	<b>78.6</b>	<b>81.3</b>	<b>79.6</b>	<b>82.2</b>	<b>79.6</b>	<b>75.9</b>	<b>81.0</b>	<b>78.9</b>	<b>76.4</b>	<b>79.5</b>	<b>83.6</b>	<b>80.6</b>	<b>84.7</b>
15-19	29.6	23.6	32.1	20.9	30.8	26.5	33.2	29.5	18.1	33.4	25.9	22.8	26.6	40.2	29.8	43.9
20-24	77.8	66.5	82.6	58.6	78.0	73.3	80.6	75.9	59.2	81.7	78.4	65.9	81.5	84.7	73.4	88.8
25-29	93.3	93.7	93.1	93.3	95.1	95.4	95.0	94.6	93.4	95.0	89.6	90.8	89.3	97.5	96.5	97.9
30-34	95.8	97.2	95.0	98.1	97.7	98.0	97.5	96.0	97.0	95.7	92.8	94.5	92.4	97.4	97.9	97.2
35-39	96.8	97.5	96.4	97.7	98.3	98.1	98.4	97.4	96.5	97.7	94.3	95.6	93.9	98.1	98.8	97.8
40-49	96.4	96.0	96.6	95.9	96.6	95.5	97.3	96.3	97.2	96.0	96.1	95.6	96.2	97.2	97.2	97.2
50-59	92.2	89.6	93.6	88.2	90.8	88.4	92.2	92.9	90.8	93.6	93.6	90.4	94.4	93.9	94.2	93.8
60 and over	49.0	40.8	53.0	32.1	46.0	39.4	49.6	49.1	44.7	50.7	53.4	47.9	54.7	55.1	48.7	57.5
<b>Female</b>	<b>63.0</b>	<b>63.2</b>	<b>62.9</b>	<b>63.8</b>	<b>66.1</b>	<b>64.9</b>	<b>66.8</b>	<b>64.0</b>	<b>62.8</b>	<b>64.4</b>	<b>58.8</b>	<b>59.7</b>	<b>58.6</b>	<b>65.9</b>	<b>64.0</b>	<b>66.7</b>
15-19	15.4	15.0	15.6	15.2	17.4	18.0	17.0	13.4	9.9	14.7	14.0	13.9	14.0	18.5	16.4	19.4
20-24	55.9	53.1	57.2	49.5	66.1	63.7	67.4	52.5	45.9	54.9	50.3	45.5	51.5	60.2	58.8	60.7
25-29	79.3	83.5	77.3	85.3	83.9	87.3	82.0	78.9	82.8	77.4	73.9	79.0	72.6	81.6	80.0	82.2
30-34	83.5	84.9	82.6	86.2	86.3	86.2	86.3	84.1	84.2	84.1	81.4	81.5	81.3	79.7	83.6	78.2
35-39	85.1	85.0	85.2	84.6	86.3	84.6	87.5	89.4	88.1	89.8	82.3	83.9	81.8	85.0	86.4	84.5
40-49	82.3	82.0	82.5	82.1	82.9	80.7	84.3	86.9	86.2	87.2	78.2	80.3	77.7	85.2	82.2	86.5
50-59	71.4	69.0	72.8	64.3	71.8	68.5	73.8	76.0	76.0	76.0	68.2	68.8	68.1	78.1	74.9	79.4
60 and over	28.8	24.1	31.2	17.6	29.5	24.7	32.3	30.4	28.3	31.2	28.0	27.8	28.0	36.1	28.6	39.0

The participation rates were relatively high in most aged-group, except the student group, aged 15-19 years, however they could also help family in their own account business. Particularly, agriculture households with farming business residing in non-municipal area. It was observed that higher participation rate in non-municipal areas than in municipal areas, where students mostly study only .

**FIGURE 2 LABOR FORCE PARTICIPATION RATES BY AGE GROUP (YEARS)**

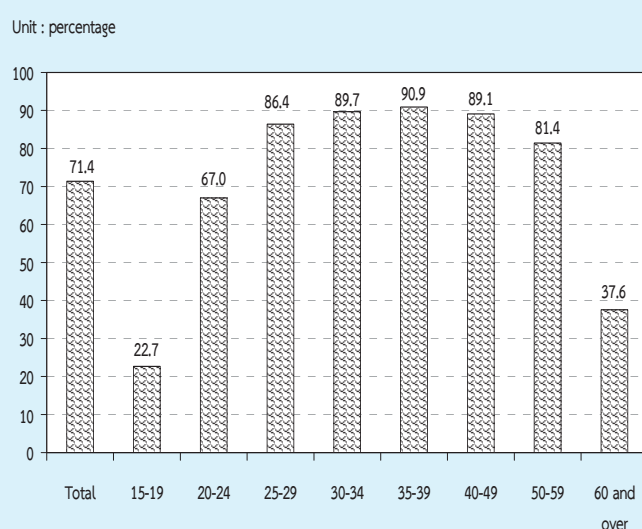

Considering sex differentials, it is found that males participated in the labor force more than females (80.2% and 63.0% respectively) . It was true in both areas and in every region.

Table D presents the participation rates with marital status, the married participated in the labor force with the highest rate (80.1%). Male with married status and female with divorced status participated in labour force with highest rate of 89.3% and 76.8% respectively. Considering by area, male with married status in municipal participated in the labour force lower than those of in non-municipal area (87.0% and 90.4% respectively) while female with divorced status in municipal participated in the labour force lower than those of in non – municipal area (75.1% and 78.0% respectively). (Excluding the smallest number of unknown current marital status).

**TABLE D LABOR FORCE PARTICIPATION RATES BY MARITAL STATUS, SEX AND AREA**

(Percentage)

Area and sex	Total	Marital status					
		Single	Married	Widowed	Divorced	Separated	Married do not know status
Total	71.4	59.4	80.1	35.5	79.5	79.3	90.7
Male	80.2	65.3	89.3	38.6	83.8	85.0	98.0
Female	63.0	51.3	71.3	34.7	76.8	75.0	87.2
Municipal areas	70.3	62.0	78.2	33.7	77.5	76.5	98.3
Male	78.3	64.9	87.0	34.8	82.5	83.0	94.3
Female	63.2	58.9	69.8	33.4	75.1	72.7	100.0
Non-municipal areas	71.9	57.7	81.0	36.4	80.6	81.2	86.4
Male	81.2	65.6	90.4	40.3	84.3	86.1	100.0
Female	62.9	45.3	72.0	35.3	78.0	76.8	79.7

Table E illustrates the participation rates by educational attainment, area and sex. It shows that persons with higher education, primary education and upper secondary education were in labour force. Those who completed lower than elementary level and lower secondary level seemed to be still in school and taking up employment.

The participation rates in non-municipal areas were mostly higher than in municipal areas, except upper secondary level (Vocational).

**FIGURE 3 LABOR FORCE PARTICIPATION RATES BY LEVEL OF EDUCATIONAL ATTAINMENT**

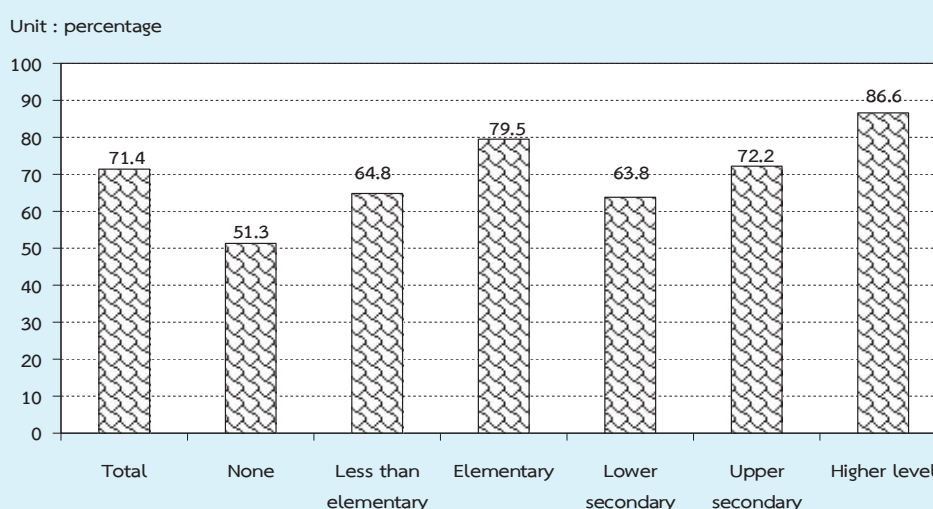

**TABLE E LABOR FORCE PARTICIPATION RATES BY LEVEL OF EDUCATIONAL ATTAINMENT, AREA AND SEX**

(Percentage)

Area and sex	Level of educational attainment											Others <sup>1/</sup>	Unknown
	Total	None	Less than elementary	Elementary	Lower secondary	Upper secondary level			Higher level				
						General/academic	Vocational	Teacher training	Academic	Higher technical education	Teacher training		
Total	71.4	51.3	64.8	79.5	63.8	72.7	70.9	48.7	88.1	86.2	79.9	80.4	80.6
Male	80.2	65.2	76.5	86.7	73.1	82.3	75.6	73.6	90.8	91.4	77.5	91.8	78.7
Female	63.0	43.7	55.7	71.5	53.0	62.8	64.5	24.3	85.9	80.3	81.1	71.5	83.0
M.A.	70.3	49.0	59.8	76.2	62.4	67.6	72.9	43.5	86.5	84.6	75.4	78.3	77.5
Male	78.3	65.9	71.9	83.3	70.7	76.0	76.2	75.8	89.6	89.9	75.7	90.3	74.7
Female	63.2	40.5	51.5	69.1	53.4	59.1	68.5	15.7	84.1	78.4	75.2	68.8	81.5
Non-M.A.	71.9	52.2	66.7	80.7	64.4	76.1	69.1	56.2	90.9	87.6	83.4	81.3	85.8
Male	81.2	64.9	78.0	87.9	74.3	86.3	75.1	71.0	93.1	92.7	79.0	92.4	86.5
Female	62.9	45.0	57.4	72.5	52.7	65.3	60.6	38.8	89.3	81.9	85.6	72.5	85.2

<sup>1/</sup> Including short course vocational

### 3. Employed labor force

**3.1 Work status :** Table F illustrated that almost half (about 46.2%) of the total employed person were employees. Of these member 4 out of 5 were employees of private sector, followed by own account workers (31.2%). The unpaid family workers and employer accounted for 19.6% and 2.7% of the total employed, while the percentage of members of producers' cooperatives was very small of about 0.3% of the total employed persons.

**FIGURE 4 PERCENTAGE OF EMPLOYED PERSONS BY WORK STATUS**

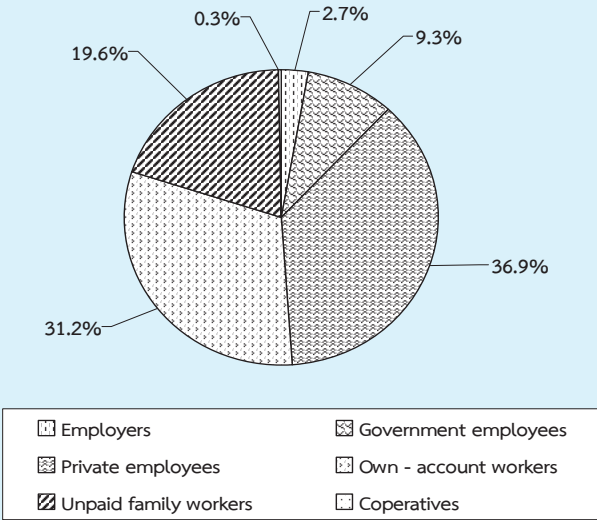

The majority of employed persons in both areas were employees, followed by own account workers. In municipal area, about 56.2% were employees, among these, mostly working in private sector (44.2%). Only 12.0% were government employees. In non-municipal area, about 41.1% were employees, among these, 33.2% working in private sector, followed by own account workers 26.5% in municipal area and 33.6% in non-municipal area. For the proportion of unpaid family workers in municipal area was rather low compared

with non-municipal area (13.3% and 22.9% respectively).

Considering by region, it was found that the percentages of those employed in almost all regions, including Bangkok were employees, followed by own account workers.

**3.2 Industry :** (Table G) About 36.1% of the total employed persons worked in agricultural sector and about 63.9 % in non-agricultural sector mostly in wholesale and retail trade (16.4%) ; the highest proportions of the employed persons was followed by manufacturing (14.7%), construction (7.4%), accommodation and food service activities (6.3%), public administration (4.4%) and education (3.3%). The rest shared in the other industries.

Most employed persons (87.1%) in municipal area worked in non-agricultural sector, the principal activities were wholesale and retail trade (22.9%), followed by manufacturing (18.5%), accommodation and food service activities (10.2%). And most of those in non-municipal area worked in non-agricultural sector (51.9%).

Considering regional differentials, it showed that the majority of employed persons in the region were in non-agricultural sector, especially the Central Region (75.7%) the South Region (54.2%) the Northeast Region (54.1%) and the North Region (53.3%) It was clearly seen that the majority of employed persons in Bangkok were in non-agricultural sector (99.2%).

**3.3 Occupation :** the distribution of employed persons by occupation (table H), showed that skilled agricultural and fishery

**TABLE F NUMBER AND PERCENTAGE OF EMPLOYED PERSONS BY WORK STATUS, REGION AND AREA**

WORK STATUS	Whole Kingdom		Bangkok		Central Region		Northern Region		Northeastern Region		Southern Region				
	Total	M.A.	Non-M.A.	Total	M.A.	Non-M.A.	Total	M.A.	Total	M.A.	Total	Non-M.A.			
<b>Total</b>	<b>38,516.4</b>	<b>13,198.5</b>	<b>25,317.9</b>	<b>3,926.6</b>	<b>3,508.8</b>	<b>6,129.2</b>	<b>7,197.0</b>	<b>1,847.6</b>	<b>5,349.3</b>	<b>12,263.2</b>	<b>2,440.3</b>	<b>9,822.9</b>	<b>5,491.7</b>	<b>1,475.2</b>	<b>4,016.5</b>
1. Employers	1,035.5	501.7	533.8	200.3	293.6	115.2	178.5	145.8	48.3	97.5	57.7	133.6	204.4	80.1	124.2
2. Government employees	3,583.5	1,584.9	1,998.6	373.3	782.4	340.8	441.5	707.7	262.9	444.8	386.7	834.2	499.3	221.2	278.1
3. Private employees	14,228.6	5,834.6	8,394.0	2,102.0	4,661.8	1,844.5	2,817.3	2,112.7	630.0	1,482.7	729.3	2,824.2	1,798.7	528.8	1,269.9
4. Own - account workers	11,998.0	3,501.1	8,496.8	927.2	2,432.3	794.8	1,637.5	2,435.0	585.3	1,849.7	778.3	3,576.7	1,848.5	415.6	1,432.9
5. Unpaid family workers	7,561.9	1,757.7	5,804.2	322.3	1,465.9	412.6	1,053.3	1,790.4	320.5	1,469.8	472.8	2,372.7	1,137.8	229.4	908.4
6. Members of Producers Cooperatives	108.9	18.6	90.4	1.5	2.0	0.9	1.1	5.4	0.6	4.8	15.5	81.5	3.0	0.0	3.0
Number ('000)															
Percentage															
<b>Total</b>	<b>100.0</b>	<b>100.0</b>	<b>100.0</b>	<b>100.0</b>	<b>100.0</b>	<b>100.0</b>	<b>100.0</b>	<b>100.0</b>	<b>100.0</b>	<b>100.0</b>	<b>100.0</b>	<b>100.0</b>	<b>100.0</b>	<b>100.0</b>	<b>100.0</b>
1. Employers	2.7	3.8	2.1	5.1	3.1	3.3	2.9	2.0	2.6	1.8	2.4	1.4	3.7	5.4	3.1
2. Government employees	9.3	12.0	7.9	9.5	8.1	9.7	7.2	9.8	14.2	8.3	15.8	8.5	9.1	15.0	6.9
3. Private employees	36.9	44.2	33.2	53.5	48.4	52.6	46.0	29.4	34.1	27.7	29.9	28.8	32.8	35.9	31.6
4. Own - account workers	31.2	26.5	33.6	23.6	25.2	22.7	26.7	33.8	31.7	34.6	31.9	36.4	33.7	28.2	35.7
5. Unpaid family workers	19.6	13.3	22.9	8.2	15.2	11.8	17.2	24.9	17.4	27.5	19.4	24.2	20.7	15.6	22.6
6. Members of Producers Cooperatives	0.3	0.1	0.4	0.0	0.0	0.0	0.0	0.1	0.0	0.1	0.6	0.8	0.1	0.0	0.1

**TABLE G NUMBER AND PERCENTAGE OF EMPLOYED PERSONS BY INDUSTRY, REGION AND AREA**

INDUSTRY	Whole Kingdom			Bangkok			Central Region			Northern Region			Northeastern Region			Southern Region		
	Total	M.A.	Non-M.A.	Total	M.A.	Non-M.A.	Total	M.A.	Non-M.A.	Total	M.A.	Non-M.A.	Total	M.A.	Non-M.A.	Total	M.A.	Non-M.A.
	Number ('000)																	
<b>Total</b>	<b>38,516.4</b>	<b>13,198.5</b>	<b>25,317.9</b>	<b>3,926.6</b>	<b>3,508.8</b>	<b>6,129.2</b>	<b>7,197.0</b>	<b>1,847.6</b>	<b>5,349.3</b>	<b>12,263.2</b>	<b>2,440.3</b>	<b>9,822.9</b>	<b>5,491.7</b>	<b>1,475.2</b>	<b>4,016.5</b>	<b>13,886.2</b>	<b>1,707.6</b>	<b>12,178.5</b>
<b>1.Agricultural</b>																		
1.1 Agriculture, forestry and fishing	13,886.2	1,707.6	12,178.5	32.0	2,342.9	329.9	3,361.7	446.3	2,915.4	6,629.0	1,783.4	4,845.6	2,976.2	247.6	2,267.9	13,886.2	1,707.6	12,178.5
<b>2.Non-Agricultural</b>																		
2.1 Mining and quarrying	65.0	20.9	44.1	1.7	18.3	7.1	11.2	15.9	2.5	13.3	17.2	5.7	11.5	4.0	8.1	65.0	20.9	44.1
2.2 Manufacturing	5,644.4	2,434.6	3,209.9	756.9	2,563.0	1,052.1	7,123.3	250.4	461.9	12,263.2	2,440.3	9,822.9	5,491.7	1,475.2	4,016.5	5,644.4	2,434.6	3,209.9
2.3 Electricity, gas, steam and air conditioning supply	95.6	56.1	39.6	16.9	248	10.7	14.0	18.7	10.1	8.6	18.7	10.5	16.7	8.0	8.7	95.6	56.1	39.6
2.4 Water supply; sewerage, waste management and remediation activities	83.1	28.5	54.6	7.7	35.3	9.1	26.2	9.1	2.5	6.6	26.1	7.9	18.2	1.3	3.6	83.1	28.5	54.6
2.5 Construction	2,840.8	784.8	2,056.0	182.3	571.0	184.3	615.3	155.1	460.2	1,176.8	180.5	996.2	295.5	82.5	212.9	2,840.8	784.8	2,056.0
2.6 Wholesale and retail trade; repair of motor vehicles and motorcycles	6,325.1	3,024.1	3,301.0	990.6	1,578.7	711.8	1,004.8	387.8	617.0	1,811.5	551.3	1,260.3	939.5	382.7	556.8	6,325.1	3,024.1	3,301.0
2.7 Transportation and storage	1,029.0	602.1	426.9	310.6	355.3	165.1	190.2	84.7	34.0	172.4	51.3	121.1	106.0	41.1	64.9	1,029.0	602.1	426.9
2.8 Accommodation and food service activities	2,414.0	1,343.6	1,070.5	424.1	712.1	358.2	330.5	148.5	182.0	520.4	205.1	315.3	427.0	207.8	219.2	2,414.0	1,343.6	1,070.5
2.9 Information and communication	199.0	144.1	55.0	88.6	39.3	25.6	13.0	7.8	5.2	40.4	10.4	30.0	17.8	11.8	6.0	199.0	144.1	55.0
2.10 Financial and insurance activities	416.0	293.8	122.2	154.6	96.4	56.5	39.8	67.5	31.3	66.0	31.1	34.9	31.6	20.3	11.3	416.0	293.8	122.2
2.11 Real estate activities	139.0	106.8	32.3	62.8	40.4	21.2	15.9	8.5	7.4	8.4	5.4	3.0	11.6	9.0	2.7	139.0	106.8	32.3
2.12 Professional, scientific and technical activities	254.7	190.4	64.2	135.0	51.2	22.5	19.3	10.2	9.1	23.7	9.1	14.6	25.5	13.7	11.8	254.7	190.4	64.2
2.13 Administrative and support service activities	376.9	248.4	128.4	124.6	133.3	63.4	40.1	19.3	20.8	33.1	14.3	18.8	45.9	27.0	18.9	376.9	248.4	128.4
2.14 Public administration and defence; compulsory social security	1,695.0	724.8	970.2	178.1	367.1	161.3	330.9	111.2	219.7	593.4	170.2	423.3	225.4	104.0	121.4	1,695.0	724.8	970.2
2.15 Education	1,265.2	561.5	703.8	140.7	266.4	110.1	156.3	240.2	95.1	417.0	137.2	279.9	200.9	78.4	122.5	1,265.2	561.5	703.8
2.16 Human health and social work activities	612.1	291.2	320.8	75.7	125.3	61.6	132.3	51.2	81.2	188.7	59.2	129.5	90.1	43.6	46.6	612.1	291.2	320.8
2.17 Arts, entertainment and recreation	261.4	99.8	161.6	31.3	73.7	31.4	50.3	13.7	36.6	78.1	16.0	62.1	28.0	7.4	20.6	261.4	99.8	161.6
2.18 Other service activities	657.6	374.5	283.0	123.4	177.4	97.8	94.8	46.2	48.6	143.7	57.4	86.3	118.3	49.7	68.6	657.6	374.5	283.0
2.19 Activities of households as employers ; undifferentiated goods and services producing activities of households for own use	217.7	128.6	89.2	70.2	49.2	22.3	38.2	15.3	22.9	45.5	13.0	32.5	14.7	7.8	7.0	217.7	128.6	89.2
2.20 Activities of extraterritorial organizations and bodies	2.5	1.0	1.4	-	0.8	0.3	1.6	0.7	0.9	-	-	-	-	-	-	2.5	1.0	1.4
2.21 Unknown	36.0	31.4	4.7	19.4	16.2	11.5	4.7	-	-	0.5	0.5	-	-	-	-	36.0	31.4	4.7



**TABLE G NUMBER AND PERCENTAGE OF EMPLOYED PERSONS BY INDUSTRY, REGION AND AREA (Contd.)**

INDUSTRY	Whole Kingdom		Bangkok		Central Region		Northern Region		Northeastern Region		Southern Region		
	Total	M.A.	Non-M.A.	Total	M.A.	Non-M.A.	Total	M.A.	Total	M.A.	Total	M.A.	Non-M.A.
<b>Total</b>	<b>100.0</b>	<b>100.0</b>	<b>100.0</b>	<b>100.0</b>	<b>100.0</b>	<b>100.0</b>	<b>100.0</b>	<b>100.0</b>	<b>100.0</b>	<b>100.0</b>	<b>100.0</b>	<b>100.0</b>	<b>100.0</b>
<b>1.Agricultural</b>	<b>36.1</b>	<b>12.9</b>	<b>48.1</b>	<b>0.8</b>	<b>24.3</b>	<b>9.3</b>	<b>32.9</b>	<b>24.2</b>	<b>54.5</b>	<b>26.9</b>	<b>50.7</b>	<b>45.8</b>	<b>16.8</b>
1.1 Agriculture, forestry and fishing	36.1	12.9	48.1	0.8	24.3	9.3	32.9	24.2	54.5	26.9	50.7	45.8	16.8
<b>2.Non-Agricultural</b>	<b>64.0</b>	<b>87.1</b>	<b>51.9</b>	<b>99.2</b>	<b>75.7</b>	<b>90.8</b>	<b>67.1</b>	<b>75.9</b>	<b>45.5</b>	<b>73.1</b>	<b>49.3</b>	<b>54.2</b>	<b>83.2</b>
2.1 Mining and quarrying	0.2	0.2	0.2	0.0	0.2	0.2	0.2	0.1	0.3	0.1	0.2	0.2	0.3
2.2 Manufacturing	14.7	18.5	12.7	19.3	26.6	30.0	24.7	13.6	8.6	10.2	10.2	6.6	8.7
2.3 Electricity, gas, steam and air conditioning supply	0.3	0.4	0.2	0.4	0.3	0.3	0.2	0.5	0.2	0.2	0.4	0.3	0.5
2.4 Water supply; sewerage, waste management and remediation activities	0.2	0.2	0.2	0.2	0.4	0.3	0.4	0.1	0.1	0.2	0.3	0.2	0.1
2.5 Construction	7.4	6.0	8.1	4.6	5.9	5.3	6.3	8.4	8.6	7.4	10.1	5.4	5.3
2.6 Wholesale and retail trade; repair of motor vehicles and motorcycles	16.4	22.9	13.0	25.2	16.4	20.3	14.1	21.0	11.5	14.8	12.8	17.1	25.9
2.7 Transportation and storage	2.7	4.6	1.7	7.9	3.7	4.7	3.1	1.8	1.0	1.4	1.2	1.9	2.8
2.8 Accommodation and food service activities	6.3	10.2	4.2	10.8	7.4	10.2	5.8	8.0	3.4	4.2	3.2	7.8	14.1
2.9 Information and communication	0.5	1.1	0.2	2.3	0.4	0.7	0.2	0.4	0.1	0.3	0.4	0.3	0.8
2.10 Financial and insurance activities	1.1	2.2	0.5	3.9	1.0	1.6	0.7	1.7	0.7	0.5	1.3	0.6	1.4
2.11 Real estate activities	0.4	0.8	0.1	1.6	0.4	0.6	0.3	0.5	0.1	0.1	0.2	0.2	0.6
2.12 Professional, scientific and technical activities	0.7	1.4	0.3	3.4	0.5	0.6	0.5	0.6	0.2	0.2	0.4	0.5	0.9
2.13 Administrative and support service activities	1.0	1.9	0.5	3.2	1.4	1.8	1.1	1.0	0.4	0.3	0.6	0.8	1.8
2.14 Public administration and defence; compulsory social security	4.4	5.5	3.8	4.5	3.8	4.6	3.4	6.0	4.1	4.8	7.0	4.1	7.1
2.15 Education	3.3	4.3	2.8	3.6	2.8	3.1	2.6	5.2	2.7	3.4	5.6	3.7	5.3
2.16 Human health and social work activities	1.6	2.2	1.3	1.9	1.3	1.8	1.0	2.8	1.5	1.5	2.4	1.6	3.0
2.17 Arts, entertainment and recreation	0.7	0.8	0.6	0.8	0.8	0.9	0.7	0.7	0.7	0.6	0.7	0.5	0.5
2.18 Other service activities	1.7	2.8	1.1	3.1	1.8	2.8	1.3	2.5	0.9	1.2	2.4	2.2	3.4
2.19 Activities of households as employers ; undifferentiated goods and services producing activities of households for own use	0.6	1.0	0.4	1.8	0.5	0.6	0.4	0.8	0.4	0.4	0.5	0.3	0.5
2.20 Activities of wxterritorial organizations and bodie	0.0	0.0	0.0	-	0.0	0.0	0.0	0.0	0.0	-	-	-	-
2.21 Unknown	0.1	0.2	0.0	0.5	0.2	0.3	0.1	-	-	0.0	0.0	-	-



**TABLE I NUMBER AND PERCENTAGE OF EMPLOYED PERSON BY LEVEL OF EDUCATIONAL ATTAINMENT, REGION AND AREA**

LEVEL OF EDUCATIONAL ATTAINMENT	Whole Kingdom			Bangkok			Central Region			Northern Region			Northeastern Region			Southern Region		
	Total	M.A.	Non-M.A.	Total	M.A.	Non-M.A.	Total	M.A.	Non-M.A.	Total	M.A.	Non-M.A.	Total	M.A.	Non-M.A.	Total	M.A.	Non-M.A.
<b>Total</b>	<b>38,516.4</b>	<b>13,198.5</b>	<b>25,317.9</b>	<b>3,926.6</b>	<b>3,508.8</b>	<b>6,129.2</b>	<b>7,197.0</b>	<b>1,847.6</b>	<b>5,349.3</b>	<b>12,263.2</b>	<b>2,440.3</b>	<b>9,822.9</b>	<b>5,491.7</b>	<b>1,475.2</b>	<b>4,016.5</b>			
1. None	1,290.0	339.7	950.3	698	373.1	121.8	251.3	513.9	82.8	431.1	122.5	25.2	210.7	40.1	170.6			
2. Less than Elementary	9,358.6	2,319.1	7,039.5	439.1	2,147.7	607.7	1,540.1	2,171.6	496.7	1,674.9	3,452.3	555.2	2,897.1	1,147.8	220.5			
3. Elementary	8,963.5	2,344.4	6,619.1	632.8	2,025.5	642.1	1,383.4	1,524.6	295.3	1,229.4	3,429.2	518.3	2,911.0	1,351.4	1,095.4			
4. Lower Secondary	6,256.6	2,021.9	4,234.7	540.4	1,698.3	620.6	1,077.6	1,059.3	257.6	801.7	2,019.7	365.8	1,653.9	939.0	701.5			
5. Upper Secondary Level	5,667.9	2,261.7	3,406.1	649.2	1,523.2	635.5	887.8	901.1	278.2	622.9	1,764.1	430.9	1,333.2	830.2	562.3			
5.1 General/Academic	4,372.7	1,614.5	2,758.1	418.6	1,109.1	456.1	653.1	711.1	209.5	501.7	1,500.1	341.4	1,158.7	635.8	444.7			
5.2 Vocational	1,288.1	643.5	644.6	229.6	412.6	179.2	233.4	188.9	68.5	120.4	263.1	88.6	174.5	194.0	116.3			
5.3 Teacher Training	7.1	3.8	3.4	1.0	1.6	0.3	1.3	1.1	0.3	0.8	0.9	0.9	-	2.5	1.2			
6. Higher Level	6,827.5	3,829.1	2,998.5	1,582.1	1,786.7	834.9	951.8	1,014.4	430.7	583.7	1,463.1	541.2	921.9	981.2	541.1			
6.1 Academic	4,071.2	2,610.5	1,460.7	1,290.2	1,004.7	504.9	499.8	545.6	249.3	296.3	7,229	314.9	4,080	5,078	2,511			
6.2 Higher Technical Education	2,034.0	922.9	1,111.1	228.3	623.9	270.4	353.5	331.8	125.2	206.6	505.3	157.1	348.3	344.7	202.7			
6.3 Teacher Training	722.3	295.7	426.6	63.6	158.1	59.6	98.5	137.0	56.2	80.8	234.9	69.3	165.6	128.7	81.7			
7. Others <sup>1/</sup>	288	7.9	20.9	-	10.6	2.7	7.9	9.8	4.7	5.1	0.8	0.2	0.6	7.6	7.3			
8. Unknown	123.5	74.6	48.9	13.2	72.8	43.5	29.3	2.2	1.6	0.7	11.4	3.4	8.0	23.8	11.0			
<b>Total</b>	<b>100.0</b>	<b>100.0</b>	<b>100.0</b>	<b>100.0</b>	<b>100.0</b>	<b>100.0</b>	<b>100.0</b>	<b>100.0</b>	<b>100.0</b>	<b>100.0</b>	<b>100.0</b>	<b>100.0</b>	<b>100.0</b>	<b>100.0</b>	<b>100.0</b>			
1. None	3.4	2.6	3.8	1.8	3.9	3.5	4.1	7.1	4.5	8.1	1.0	1.0	3.8	2.7	4.3			
2. Less than Elementary	24.3	17.6	27.8	11.2	22.3	17.3	25.1	30.2	26.9	31.3	28.2	22.8	29.5	15.0	23.1			
3. Elementary	23.3	17.8	26.1	16.1	21.0	18.3	22.6	21.2	16.0	23.0	28.0	21.2	29.6	17.4	27.3			
4. Lower Secondary	16.2	15.3	16.7	13.8	17.6	17.7	17.6	14.7	13.9	15.0	16.5	15.0	16.8	17.1	17.5			
5. Upper Secondary Level	14.7	17.1	13.5	16.5	15.8	18.1	14.5	12.5	15.1	11.6	14.4	17.7	13.6	15.1	14.0			
5.1 General/Academic	11.4	12.2	10.9	10.7	11.5	13.0	10.7	9.9	11.3	9.4	12.2	14.0	11.8	11.5	12.8			
5.2 Vocational	3.3	4.9	2.6	5.9	4.3	5.1	3.8	2.6	3.7	2.3	2.2	3.6	1.8	3.5	2.9			
5.3 Teacher Training	0.0	0.0	0.0	0.0	0.0	0.0	0.0	0.0	0.0	0.0	0.0	0.0	-	0.1	0.0			
6. Higher Level	17.7	29.0	11.8	40.3	18.5	23.8	15.5	14.1	23.3	10.9	11.9	22.2	9.4	17.9	29.8			
6.1 Academic	10.6	19.8	5.8	32.9	10.4	14.4	8.2	7.6	13.5	5.5	5.9	12.9	4.2	9.3	17.0			
6.2 Higher Technical Education	5.3	7.0	4.4	5.8	6.5	7.7	5.8	4.6	6.8	3.9	4.1	6.4	3.6	6.3	9.6			
6.3 Teacher Training	1.9	2.2	1.7	1.6	1.6	1.7	1.6	1.9	3.0	1.5	1.9	2.8	1.7	2.3	3.2			
7. Others <sup>1/</sup>	0.1	0.1	0.1	-	0.1	0.1	0.1	0.1	0.3	0.1	0.0	0.0	0.0	0.1	0.0			
8. Unknown	0.3	0.6	0.2	0.3	0.8	1.2	0.5	0.0	0.1	0.0	0.1	0.1	0.1	0.4	0.9			

Percentage

<sup>1/</sup> Including short course vocational

workers constituted the bulk of the employed labor force (31.5%). The occupation group with the next largest number of workers was service workers and shop and market sales workers which accounted for 19.2%, elementary occupations workers 12.7%, craft and related trades workers about 12.3% and the rest were the other occupations.

The pattern of occupation in municipal area was quite different from that of non-municipal area and the whole kingdom. In municipal area, about 27.9% of the total employed were service workers and shop and market sales workers, 13.1% were craft and related trades workers, 11.4% were skilled agricultural and fishery workers, and were plant and machine operators and assemblers workers. The occupational patterns in non-municipal area were similar to the whole kingdom, which the largest number of workers were skilled agricultural and fishery workers 42.0%, followed by service workers and shop and market sales workers 14.6% and elementary occupations workers 13.6%.

In almost region, the occupational patterns were not very different. That was the principal occupation was agricultural occupation, especially in the South, comprised 43.7%, the next was the North 40.5%, the Northeast 39.8% and the Central 19.7%. But in Bangkok, service workers and shop and market sales workers constituted

about 27.9% of the total employed, around 13.0% were followed by, plant and machine operators, professionals were 12.0%, crafts and related trade workers were 11.6%, technicians and associate professionals were 9.7%, elementary occupation workers were 9.1% and clerks were 7.6% and the rest were the other occupations.

**3.4 Education** : The distribution of employed persons by level of educational attainment (Table I) illustrated that vast majority of employed people were with rather low level of education, (51.0% ; only some elementary level or no education), while those of 30.9% were with secondary level, 17.7% with higher level and the rest were others.

Employed people resided in municipal areas completed higher than elementary level (secondary and higher level) with higher rate than those lived in non-municipal areas (61.4% and 42.0% respectively). In municipal area, 38.0% of employed persons held some elementary level or no education , 32.4% secondary level and 29.0% with higher level, whereas the corresponding educational level for employed persons in non-municipal area were 57.7%, 30.2% and 11.8% respectively.

The majority of employed persons in every region were with some elementary level or no education, especially in the North (about 58.5%), followed by the Northeast (57.2%), the South (49.3%) and the Central (47.2%). It was observed that there were relatively high number of employed people with secondary and higher levels in the Central (33.4% and 18.5%) and the Southern regions (32.2% and 17.9%)

In Bangkok, most of employed person completed higher than elementary education (70.6%), especially there was the highest rate of those with higher level of education (40.3%).

#### 4. Unemployment

The unemployment rate is the ratio of the number of unemployed persons to

the labor force expressed as a percentage. It depends, therefore, on the definition of unemployment as well as of the labor force adopted in the survey. Beginning from the survey in August 1982, unemployment has been measured, for a better understanding of the situation, in terms of persons available for works, including not only those actively looking for work but also those not looking for but available for work. As well, the classification of the labor force status or activity has been revised to include, the current labor force, the seasonally inactive labor force, to constitute what is described as the total labor force. Different unemployment rates can be computed for purpose of comparative analysis, using different measures of unemployment and labor force as given in Table J.

TABLE J DIFFERENT RATES OF UNEMPLOYMENT, QUARTER 1 : JANUARY - MARCH 2013

(Percentage)		
Labor force	Actively looking for work	Total available for work
Current labor force	0.2	0.7
Total labor force	0.2	0.7

In general, during the agricultural season, the unemployment rate calculated from the total labor force is very close to that obtained from the current labor force

but in the slack season the rates are quite different.

At this quarter of the survey, the rate of total unemployment or percentage

of the total labor force who did not work but were available for work (total available for work) was about 0.7% while the open unemployment which measured from those who were actively looking for work was 0.2%. Generally, any measurement of unemployment shows that the number of unemployed persons was among the off-season of agriculture are more than the numbers among agricultural season of the same year.

Table K reveals that the rate of unemployment was rather high among the

young population aged 15-29 years or those who just entered in the labor force. Of these the population aged 15-24 years (include males and females) had very high rates of unemployment, especially the population aged 20-24 years had the highest rates (3.5%). This reflects an increasingly widespread problem of unemployment among the young population with middle and high level of educational attainment since the young with secondary level, higher level or equivalent educational levels begin to enter the labor market at around this age-group.

**FIGURE 5 UNEMPLOYMENT RATES BY AGE GROUP (YEARS)**

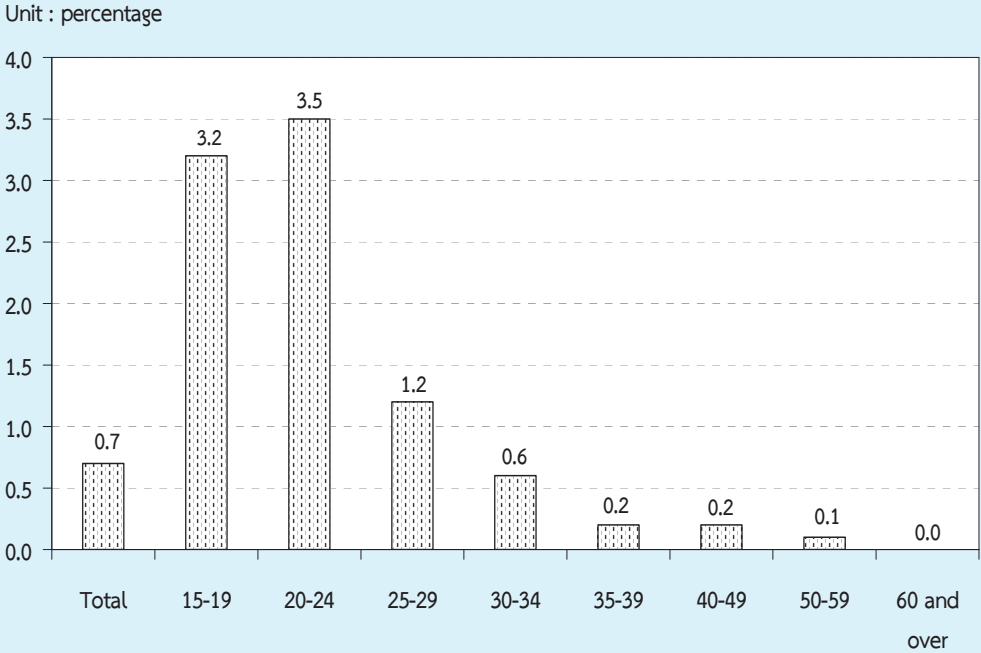

**TABLE K UNEMPLOYMENT RATES BY AGE GROUP, SEX, REGION AND AREA**

Sex and age group (years)	(Percentage)															
	Whole kingdom			Bangkok	Central region			Northern region			Northeastern region			Southern region		
	Total	M.A.	Non-M.A.		Total	M.A.	Non-M.A.	Total	M.A.	Non-M.A.	Total	M.A.	Non-M.A.	Total	M.A.	Non-M.A.
<b>Total</b>	<b>0.7</b>	<b>0.7</b>	<b>0.7</b>	<b>0.7</b>	<b>0.6</b>	<b>0.7</b>	<b>0.6</b>	<b>0.4</b>	<b>0.6</b>	<b>0.4</b>	<b>0.8</b>	<b>0.7</b>	<b>0.9</b>	<b>1.0</b>	<b>0.9</b>	<b>1.0</b>
15-19	3.2	4.0	2.9	8.2	2.5	1.7	2.8	1.7	1.3	1.7	4.4	4.3	4.4	2.4	4.8	1.7
20-24	3.5	4.1	3.3	5.7	2.7	3.6	2.2	1.7	4.2	1.0	4.0	1.9	4.4	4.9	6.1	4.5
25-29	1.2	1.5	1.1	1.9	1.0	1.2	0.9	1.0	1.1	1.0	1.3	2.0	1.1	1.2	0.9	1.4
30-34	0.6	0.5	0.6	0.5	0.4	0.3	0.4	0.4	0.5	0.3	0.9	1.0	0.8	0.7	0.1	0.9
35-39	0.2	0.2	0.3	0.3	0.3	0.1	0.4	0.1	0.1	0.2	0.2	0.3	0.2	0.3	0.1	0.4
40-49	0.2	0.3	0.2	0.3	0.3	0.4	0.2	0.1	0.3	0.1	0.1	0.1	0.1	0.1	0.1	0.2
50-59	0.1	0.0	0.1	-	0.1	0.1	0.2	0.1	0.1	0.1	0.0	0.1	0.0	0.2	0.0	0.2
60 and over	0.0	0.0	0.1	-	0.0	-	0.1	0.1	-	0.1	0.0	0.0	0.0	0.1	-	0.1
<b>Male</b>	<b>0.8</b>	<b>0.8</b>	<b>0.8</b>	<b>0.9</b>	<b>0.6</b>	<b>0.7</b>	<b>0.6</b>	<b>0.4</b>	<b>0.5</b>	<b>0.3</b>	<b>1.1</b>	<b>0.8</b>	<b>1.1</b>	<b>1.1</b>	<b>1.1</b>	<b>1.1</b>
15-19	3.0	3.2	2.9	6.1	2.5	1.6	2.8	1.4	1.1	1.4	4.6	3.9	4.8	1.8	3.5	1.4
20-24	3.1	3.7	2.9	5.2	2.3	3.3	1.8	0.6	2.7	0.1	3.9	1.6	4.4	4.6	6.7	4.0
25-29	1.6	1.8	1.6	2.8	1.2	1.3	1.1	1.5	1.1	1.6	1.7	2.1	1.6	1.8	1.3	2.0
30-34	0.8	0.6	1.0	0.9	0.3	0.3	0.3	0.5	0.4	0.5	1.4	1.1	1.5	1.0	0.2	1.3
35-39	0.3	0.3	0.3	0.4	0.4	0.2	0.5	-	-	-	0.4	0.5	0.3	0.0	0.1	-
40-49	0.2	0.4	0.2	0.4	0.3	0.5	0.2	0.1	0.5	-	0.2	0.1	0.2	0.2	0.1	0.2
50-59	0.1	0.1	0.2	-	0.2	0.1	0.2	0.2	0.1	0.2	0.1	0.2	0.1	0.3	-	0.5
60 and over	0.0	0.0	0.1	-	0.1	-	0.1	0.0	-	0.0	0.0	0.0	-	0.1	-	0.2
<b>Female</b>	<b>0.6</b>	<b>0.7</b>	<b>0.6</b>	<b>0.6</b>	<b>0.6</b>	<b>0.6</b>	<b>0.5</b>	<b>0.5</b>	<b>0.7</b>	<b>0.4</b>	<b>0.6</b>	<b>0.7</b>	<b>0.6</b>	<b>0.8</b>	<b>0.8</b>	<b>0.8</b>
15-19	3.7	5.3	3.0	11.0	2.5	1.8	2.9	2.3	1.6	2.5	3.8	4.9	3.5	3.7	7.3	2.5
20-24	4.0	4.6	3.8	6.3	3.1	3.9	2.7	3.2	6.1	2.3	4.1	2.4	4.5	5.3	5.4	5.2
25-29	0.7	1.2	0.5	1.1	0.8	1.1	0.6	0.5	1.1	0.3	0.7	1.9	0.4	0.6	0.3	0.6
30-34	0.3	0.4	0.2	0.1	0.4	0.3	0.5	0.3	0.7	0.1	0.2	0.8	-	0.4	0.1	0.4
35-39	0.2	0.1	0.2	0.1	0.1	0.0	0.2	0.3	0.1	0.3	0.0	0.1	-	0.6	0.1	0.9
40-49	0.2	0.2	0.1	0.1	0.3	0.4	0.2	0.2	0.1	0.2	0.1	0.1	0.1	0.1	0.1	0.1
50-59	0.0	0.0	0.1	-	0.1	0.0	0.2	0.0	0.0	0.0	-	-	-	0.0	0.0	-
60 and over	0.1	-	0.1	-	-	-	-	0.1	-	0.1	0.1	-	0.1	-	-	-

Considered unemployment rate by sex, it was found that, unemployment rate of male (0.8%), rate of female (0.6%). The unemployment rate in municipal and non-municipal was areas (0.7%). Similar pattern appeared in most regions, there was highest , rates of unemployment in the South with 1.0%, the Northeast with 0.8%, Bangkok with 0.7%, the Central with 0.6% and the North 0.4%.

Considering on levels of educational attainment of the unemployed person (Table L), it was found that the unemployment rates of persons attained

higher level, upper secondary level and lower secondary level were rather high.

**FIGURE 6 UNEMPLOYMENT RATES BY LEVEL OF EDUCATIONAL ATTAINMENT**

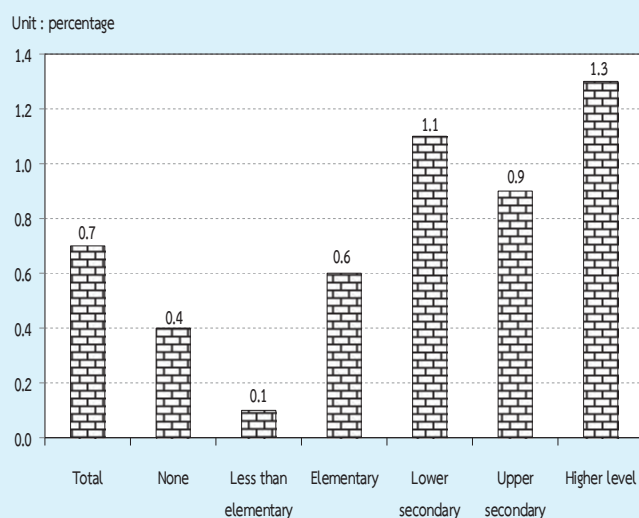

**TABLE L UNEMPLOYMENT RATES BY LEVEL OF EDUCATIONAL ATTAINMENT, SEX AND AREA**

(Percentage)

Area and sex	Level of educational attainment											
	Total	None	Less than elementary	Elementary	Lower secondary	Upper secondary level			Higher level		Others <sup>1/</sup> and unknown	
						General/academic	Vocational	Teacher training	Academic	Higher technical education	Teacher training	
<b>Total</b>	<b>0.7</b>	<b>0.4</b>	<b>0.1</b>	<b>0.6</b>	<b>1.1</b>	<b>1.0</b>	<b>0.8</b>	-	<b>1.5</b>	<b>1.2</b>	<b>0.6</b>	<b>0.2</b>
Male	0.8	0.5	0.1	0.7	1.2	1.3	0.7	-	1.5	1.1	1.1	0.4
Female	0.6	0.3	0.1	0.3	0.9	0.6	1.0	-	1.5	1.3	0.3	-
<b>M.A.</b>	<b>0.7</b>	<b>0.8</b>	<b>0.1</b>	<b>0.8</b>	<b>0.9</b>	<b>0.7</b>	<b>0.8</b>	-	<b>1.2</b>	<b>0.7</b>	<b>0.4</b>	<b>0.4</b>
Male	0.8	0.9	0.1	1.0	1.0	0.8	0.8	-	1.1	0.7	0.7	0.7
Female	0.7	0.8	0.0	0.7	0.6	0.5	0.9	-	1.2	0.8	0.3	-
<b>Non-M.A.</b>	<b>0.7</b>	<b>0.2</b>	<b>0.1</b>	<b>0.5</b>	<b>1.2</b>	<b>1.1</b>	<b>0.9</b>	-	<b>2.2</b>	<b>1.5</b>	<b>0.7</b>	-
Male	0.8	0.4	0.2	0.7	1.2	1.5	0.7	-	2.3	1.4	1.5	-
Female	0.6	0.1	0.1	0.2	1.1	0.7	1.2	-	2.1	1.7	0.3	-

<sup>1/</sup> Including short course vocational



## 5. Characteristics of the unemployed labor force

Table M illustrates that the unemployed persons were largely males, (62.3%) whereas the corresponding percentage for females was 37.7%. The percentage of unemployed male were

about 57.4% and 64.9% of the total unemployed in municipal area and non-municipal area respectively which was higher than the female (42.6% and 35.1% respectively.)

**TABLE M NUMBER AND PERCENTAGE OF UNEMPLOYED PERSONS BY LEVEL OF EDUCATIONAL ATTAINMENT, SEX AND AREA**

Area and sex	Level of educational attainment											
	Total	None	Less than elementary	Elementary	Lower secondary	Upper secondary level			Higher level			Others <sup>1/</sup> and unknown
						General/academic	Vocational	Teacher training	Academic	Higher technical education	Teacher training	
Number ('000)												
Total	280.5	5.2	11.0	50.2	68.6	43.3	10.9	-	63.0	23.9	4.1	0.3
Male	174.8	3.1	6.9	37.9	45.9	31.9	5.8	-	28.0	12.3	2.7	0.3
Female	105.7	2.1	4.2	12.3	22.7	11.4	5.1	-	35.0	11.6	1.4	-
<b>Municipal areas</b>	<b>96.5</b>	<b>2.9</b>	<b>1.7</b>	<b>19.6</b>	<b>17.6</b>	<b>11.2</b>	<b>5.3</b>	-	<b>30.2</b>	<b>6.5</b>	<b>1.3</b>	<b>0.3</b>
Male	55.4	1.4	1.2	12.5	12.3	7.6	2.9	-	13.1	3.5	0.7	0.3
Female	41.2	1.5	0.5	7.1	5.3	3.6	2.4	-	17.2	3.1	0.5	-
<b>Non-municipal areas</b>	<b>183.9</b>	<b>2.3</b>	<b>9.3</b>	<b>30.6</b>	<b>51.0</b>	<b>32.2</b>	<b>5.7</b>	-	<b>32.7</b>	<b>17.4</b>	<b>2.8</b>	-
Male	119.4	1.7	5.7	25.4	33.6	24.3	2.9	-	15.0	8.9	2.0	-
Female	64.5	0.6	3.6	5.2	17.4	7.9	2.8	-	17.8	8.5	0.9	-
Percentage												
Total	100.0	1.9	3.9	17.9	24.5	15.4	3.9	-	22.5	8.5	1.5	0.1
Male	100.0	1.8	3.9	21.7	26.3	18.2	3.3	-	16.0	7.1	1.5	0.2
Female	100.0	2.0	3.9	11.6	21.5	10.8	4.8	-	33.1	11.0	1.3	-
<b>Municipal areas</b>	<b>100.0</b>	<b>3.0</b>	<b>1.8</b>	<b>20.3</b>	<b>18.2</b>	<b>11.6</b>	<b>5.5</b>	-	<b>31.3</b>	<b>6.8</b>	<b>1.3</b>	<b>0.3</b>
Male	100.0	2.5	2.2	22.6	22.2	13.7	5.2	-	23.6	6.2	1.3	0.5
Female	100.0	3.6	1.3	17.3	12.9	8.6	5.8	-	41.8	7.5	1.3	-
<b>Non-municipal areas</b>	<b>100.0</b>	<b>1.3</b>	<b>5.1</b>	<b>16.6</b>	<b>27.7</b>	<b>17.5</b>	<b>3.1</b>	-	<b>17.8</b>	<b>9.5</b>	<b>1.5</b>	-
Male	100.0	1.4	4.8	21.3	28.2	20.3	2.5	-	12.5	7.5	1.6	-
Female	100.0	0.9	5.6	8.0	26.9	12.2	4.3	-	27.6	13.2	1.3	-

<sup>1/</sup> Including short course vocational

The majority of the unemployed persons (65.6%) were in non-municipal area because these areas constituted a larger part of the total labor force. About 68.3% of the total unemployed males were in non-

municipal area while it was 61.0% of females. However, the percentage of unemployed males and females were lower in busy season than the slack season.

The unemployed persons with low level of education, i.e. some elementary education and no education was about 23.7% of the total unemployed, those with the higher level, i.e. secondary and higher secondary were about 43.8% and 32.5% respectively. municipal area accounted higher than Non-municipal area for elementary and no education (25.1% compared with 23.0%). While municipal area accounted higher proportion than non-municipal area for higher level (39.4% compared with 28.8%).

## 6. Hours worked

Data on number of hours worked and additional hours available for work obtained from all employed persons. In the case of persons who had job but did not work at all during the survey week, the

question on hours worked was interpreted as the zero hour per week. The data on hours worked included hours worked on all occupations ; principal as well as others.

The data summarized in Table N showed that about 29.8% of the employed persons worked 50 hours or more per week. About 49.5% of employed persons worked 35-49 hours per week. On the other hand, about 79.3% of employed person worked 35 hours or more per week and they might be classified as fully employed. About 18.9%, worked less than 35 hours per week ; may be treated as under-employed. Employed persons, with regular job but did not work during the survey week (0 hour) , accounted only 1.8%.

TABLE N NUMBER AND PERCENTAGE OF EMPLOYED PERSONS BY HOURS WORKED PER WEEK

Hours worked per week	Employed persons		Persons available for additional work	
	Number (in thousands)	Percentage	Number (in thousands)	Percentage (as compared to employed)
<b>Total</b>	<b>38,516.4</b>	<b>100.0</b>	<b>521.0</b>	<b>1.4</b>
0 hour	704.0	1.8	107.2	15.2
1 - 9 hours	242.8	0.6	51.4	21.2
10 - 19 hours	1,206.2	3.1	78.5	6.5
20 - 29 hours	3,495.2	9.1	112.3	3.2
30 - 34 hours	2,350.0	6.1	44.6	1.9
35 - 39 hours	4,030.4	10.5	34.1	0.9
40 - 49 hours	15,030.9	39.0	74.7	0.5
50 hours and over	11,456.9	29.8	18.4	0.2

The percentage of employed persons who were available for additional work, which is also an indicator for under-employment, accounted for about 1.4%. Of the employed persons who worked less than 35 hours per week, 3.9% desired and were available for additional work. The details of hours worked by occupation, industry and work status are presented in the statistical tables ( Appendix B : Statistical tables 8-10 ).

### 7. Wages and salaries

Data on wages and salaries have been collected in respect of all employees in accordance with the system applicable to each case and converted into the equivalent monthly wages and salaries. The data have been tabulated by industry, sex and area separately for government and private employees (see Appendix B : statistical tables 15 - 16). In this chapter, data on the number of male and female employees by wages level or salaries (not including supplementary earnings) and area are presented in Table O.

On the whole, about 48.3% of 17.8 million employees had monthly wages or salaries of 5,501-10,000 Baht around 30.2% had over 10,000 Baht per month, 17.9% had 2,501-5,500 Baht, and about 3.2% received less than 2,500 Baht per month.

The majority of employees in municipal area had higher level of wages or salaries than their counterpart in the other area. For instance, only about 10.5% of employees in municipal area received monthly wages or salaries, below 5,501 Baht whereas the corresponding figure in non-municipal area was 28.8%. Around 89.2 % of employees in municipal area earned more than 5,500 Baht compared with 71.0% in non-municipal area. Moreover, about 44.8% of employees in municipal area earned more than 10,000 Baht a month while the percentages in non-municipal area was only 19.8%.

**FIGURE 7 PERCENTAGE OF EMPLOYEES BY WAGE OR SALARY / MONTH**  
(Baht / Month)

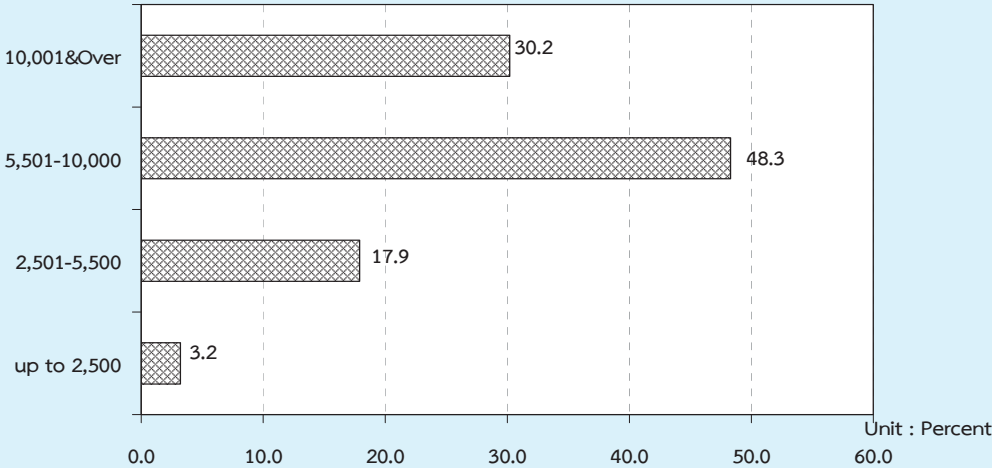

**TABLE O NUMBER AND PERCENTAGE OF EMPLOYEES BY WAGE/SALARY, SEX AND AREA**

Monthly wage/ Salary level (Baht)	Whole kingdom			Municipal areas			Non- municipal areas		
	Total	Government sector	Private sector	Total	Government sector	Private sector	Total	Government sector	Private sector
	Number ('000)								
<b>Total</b>	<b>17,812.1</b>	<b>3,583.5</b>	<b>14,228.6</b>	<b>7,419.5</b>	<b>1,584.9</b>	<b>5,834.6</b>	<b>10,392.6</b>	<b>1,998.6</b>	<b>8,394.0</b>
Up to 2,500	577.5	22.5	555.0	102.3	3.9	98.4	475.2	18.6	456.6
2,501-5,500	3,190.7	268.3	2,922.3	678.5	57.3	621.1	2,512.2	211.0	2,301.2
5,501-10,000	8,609.2	1,132.8	7,476.5	3,292.9	361.4	2,931.5	5,316.3	771.4	4,544.9
10,001 & Over	5,385.6	2,142.4	3,243.2	3,323.8	1,156.5	2,167.3	2,061.8	985.9	1,075.9
Unknown	49.1	17.5	31.6	22.0	5.7	16.3	27.1	11.8	15.3
<b>Male</b>	<b>9,927.6</b>	<b>1,821.3</b>	<b>8,106.4</b>	<b>3,898.1</b>	<b>799.4</b>	<b>3,098.8</b>	<b>6,029.5</b>	<b>1,021.9</b>	<b>5,007.6</b>
Up to 2,500	262.0	5.2	256.8	45.4	1.7	43.7	216.6	3.6	213.0
2,501-5,500	1,763.8	154.6	1,609.2	327.2	31.2	296.0	1,436.5	123.3	1,313.2
5,501-10,000	4,966.1	626.2	4,339.9	1,744.7	199.4	1,545.2	3,221.5	426.8	2,794.7
10,001 & Over	2,909.7	1,025.8	1,883.8	1,769.0	563.4	1,205.5	1,140.7	462.4	678.3
Unknown	26.1	9.4	16.7	11.9	3.6	8.3	14.2	5.8	8.4
<b>Female</b>	<b>7,884.5</b>	<b>1,762.3</b>	<b>6,122.2</b>	<b>3,521.4</b>	<b>785.5</b>	<b>2,735.8</b>	<b>4,363.1</b>	<b>976.7</b>	<b>3,386.4</b>
Up to 2,500	315.6	17.3	298.2	57.0	2.3	54.7	258.6	15.1	243.6
2,501-5,500	1,426.9	113.8	1,313.1	351.2	26.1	325.1	1,075.7	87.7	988.0
5,501-10,000	3,643.1	506.5	3,136.6	1,548.3	162.0	1,386.3	2,094.8	344.5	1,750.3
10,001 & Over	2,475.9	1,116.5	1,359.4	1,554.8	593.1	961.8	921.1	523.5	397.6
Unknown	23.0	8.1	14.9	10.1	2.1	8.0	12.9	6.0	6.9
	Percentage								
<b>Total</b>	<b>100.0</b>	<b>100.0</b>	<b>100.0</b>	<b>100.0</b>	<b>100.0</b>	<b>100.0</b>	<b>100.0</b>	<b>100.0</b>	<b>100.0</b>
Up to 2,500	3.2	0.6	3.9	1.4	0.3	1.7	4.6	0.9	5.4
2,501-5,500	17.9	7.5	20.5	9.1	3.6	10.7	24.2	10.6	27.4
5,501-10,000	48.3	31.6	52.6	44.4	22.8	50.2	51.2	38.6	54.2
10,001 & Over	30.2	59.8	22.8	44.8	73.0	37.2	19.8	49.3	12.8
Unknown	0.3	0.5	0.2	0.3	0.4	0.3	0.3	0.6	0.2
<b>Male</b>	<b>100.0</b>	<b>100.0</b>	<b>100.0</b>	<b>100.0</b>	<b>100.0</b>	<b>100.0</b>	<b>100.0</b>	<b>100.0</b>	<b>100.0</b>
Up to 2,500	2.6	0.3	3.2	1.2	0.2	1.4	3.6	0.4	4.3
2,501-5,500	17.8	8.5	19.9	8.4	3.9	9.6	23.8	12.1	26.2
5,501-10,000	50.0	34.4	53.5	44.8	25.0	49.9	53.4	41.8	55.8
10,001 & Over	29.3	56.3	23.2	45.4	70.5	38.9	18.9	45.3	13.6
Unknown	0.3	0.5	0.2	0.3	0.5	0.3	0.2	0.6	0.2
<b>Female</b>	<b>100.0</b>	<b>100.0</b>	<b>100.0</b>	<b>100.0</b>	<b>100.0</b>	<b>100.0</b>	<b>100.0</b>	<b>100.0</b>	<b>100.0</b>
Up to 2,500	4.0	1.0	4.9	1.6	0.3	2.0	5.9	1.5	7.2
2,501-5,500	18.1	6.5	21.5	10.0	3.3	11.9	24.7	9.0	29.2
5,501-10,000	46.2	28.7	51.2	44.0	20.6	50.7	48.0	35.3	51.7
10,001 & Over	31.4	63.4	22.2	44.2	75.5	35.2	21.1	53.6	11.7
Unknown	0.3	0.5	0.2	0.3	0.3	0.3	0.3	0.6	0.2

It was observed that, as a whole, government employees got higher level of monthly wages or salaries than the private ones. This partly because, in this survey, the private employees included also those of daily wages employees and laborers who usually earned rather low income. About 24.4% of the private employees earned less than 5,501 Baht a month as compared with 8.1% of the government employees. On the other hand, the government employees who received over 5,500 Baht per month accounted for about 91.4% of the total

government employees while the private employees only accounted for 75.4%.

## 8. Supplementary benefits

Apart from data on basic wages and salaries, information such as receipt of supplementary benefits in cash i.e. bonuses and overtime payments, and in kind i.e. food, clothing, housing, and others was also collected. The data on number of employees receiving benefits are summarized in Table P.

**TABLE P NUMBER AND PERCENTAGE OF PRIVATE EMPLOYEES AND GOVERNMENT EMPLOYEES BY RECEIVING SUPPLEMENTARY BENEFITS, AREA AND SEX**

(In thousands)

Sector, area and sex	Total employees	Number of employees receiving supplementary benefits						
		Bonus	Overtime	Other Cash	Food	Clothing	Housing	Others
<b>Total</b>	<b>5,526.6</b>	<b>896.0</b>	<b>1,790.6</b>	<b>2,531.8</b>	<b>1,252.6</b>	<b>206.4</b>	<b>786.6</b>	<b>529.6</b>
		(16.2)	(32.4)	(45.8)	(22.7)	(3.7)	(14.2)	(9.6)
Male	2,961.8	484.8	961.4	1,339.3	610.1	109.1	471.0	271.9
		(16.4)	(32.5)	(45.2)	(20.6)	(3.7)	(15.9)	(9.2)
Female	2,564.8	411.2	829.2	1,192.5	642.5	97.4	315.6	257.7
		(16.0)	(32.3)	(46.5)	(25.1)	(3.8)	(12.3)	(10.0)
<b>Private sector</b>	<b>4,263.1</b>	<b>847.4</b>	<b>1,553.6</b>	<b>1,626.4</b>	<b>1,213.2</b>	<b>190.4</b>	<b>550.2</b>	<b>513.4</b>
		(19.9)	(36.4)	(38.2)	(28.5)	(4.5)	(12.9)	(12.0)
Male	2,310.1	455.4	862.8	863.1	599.6	99.8	330.8	262.1
		(19.7)	(37.3)	(37.4)	(26.0)	(4.3)	(14.3)	(11.3)
Female	1,953.0	392.0	690.8	763.3	613.6	90.6	219.4	251.3
		(20.1)	(35.4)	(39.1)	(31.4)	(4.6)	(11.2)	(12.9)
<b>Government sector</b>	<b>1,263.5</b>	<b>48.6</b>	<b>237.1</b>	<b>905.4</b>	<b>39.4</b>	<b>16.1</b>	<b>236.4</b>	<b>16.2</b>
		(3.8)	(18.8)	(71.7)	(3.1)	(1.3)	(18.7)	(1.3)
Male	651.7	29.5	98.6	476.2	10.4	9.2	140.2	9.8
		(4.5)	(15.1)	(73.1)	(1.6)	(1.4)	(21.5)	(1.5)
Female	611.8	19.1	138.4	429.2	29.0	6.8	96.3	6.4
		(3.1)	(22.6)	(70.2)	(4.7)	(1.1)	(15.7)	(1.0)

**TABLE P NUMBER AND PERCENTAGE OF PRIVATE EMPLOYEES AND GOVERNMENT EMPLOYEES  
BY RECEIVING SUPPLEMENTARY BENEFITS, AREA AND SEX (Cont.)**

(In thousands)

Sector, area and sex	Total employees	Number of employees receiving supplementary benefits						
		Bonus	Overtime	Other cash	Food	Clothing	Housing	Others
<b>Private sector</b>								
Municipal areas	1,997.8	492.0	769.5	743.1	519.4	102.8	254.1	166.8
		(24.6)	(38.5)	(37.2)	(26.0)	(5.1)	(12.7)	(8.3)
Male	1,040.0	261.8	433.4	387.1	235.1	51.6	137.4	82.4
		(25.2)	(41.7)	(37.2)	(22.6)	(5.0)	(13.2)	(7.9)
Female	957.8	230.2	336.1	355.9	284.3	51.2	116.6	84.4
		(24.0)	(35.1)	(37.2)	(29.7)	(5.3)	(12.2)	(8.8)
Non-municipal areas	2,265.3	355.4	784.1	883.3	693.8	87.6	296.1	346.7
		(15.7)	(34.6)	(39.0)	(30.6)	(3.9)	(13.1)	(15.3)
Male	1,270.1	193.6	429.4	475.9	364.5	48.3	193.4	179.8
		(15.2)	(33.8)	(37.5)	(28.7)	(3.8)	(15.2)	(14.2)
Female	995.2	161.8	354.7	407.4	329.3	39.3	102.7	167.0
		(16.3)	(35.6)	(40.9)	(33.1)	(4.0)	(10.3)	(16.8)
<b>Government sector</b>								
Municipal areas	583.4	29.3	116.1	388.9	15.3	10.1	148.8	6.7
		(5.0)	(19.9)	(66.7)	(2.6)	(1.7)	(25.5)	(1.1)
Male	311.4	18.6	53.1	212.9	5.1	5.6	91.6	3.6
		(6.0)	(17.0)	(68.4)	(1.6)	(1.8)	(29.4)	(1.2)
Female	272.0	10.7	63.0	176.1	10.1	4.5	57.2	3.1
		(3.9)	(23.2)	(64.7)	(3.7)	(1.7)	(21.0)	(1.1)
Non-municipal areas	680.1	19.3	121.0	516.5	24.1	5.9	87.6	9.5
		(2.8)	(17.8)	(75.9)	(3.5)	(0.9)	(12.9)	(1.4)
Male	340.3	10.9	45.6	263.4	5.3	3.6	48.6	6.2
		(3.2)	(13.4)	(77.4)	(1.6)	(1.1)	(14.3)	(1.8)
Female	1,019.9	27.7	196.4	769.6	42.9	8.2	126.7	12.8
		(2.7)	(19.3)	(75.5)	(4.2)	(0.8)	(12.4)	(1.3)

1/ One employee can receive more than 1 type of supplementary benefits.

Certain types of supplementary benefits such as overtime, food supplies, bonus and clothing seem to be more common in the private sector than in the government sector. Other cash and housing however, seem to be more common in the government sector than in the private sector. The private employees in municipal area received more supplementary benefits such as overtime, bonus, and clothing than those in municipal area, (about 38.5%, 24.6%, and 5.1% respectively).

The private employees in non-municipal area received more supplementary benefits such as other cash, food supplies and housing than those in municipal area or (about 39.0%, 30.6% and 13.1% respectively). The government employees in municipal area received more supplementary benefits such as housing, overtime, bonus and clothing than those in non-municipal area (about 25.5%, 19.9%, 5.0% and 1.7% respectively). The government employees in non-municipal area received more supplementary benefits, such as other cash and food supplies than those in municipal area or about 75.9%, and 3.5% respectively.

## ภาคผนวก ก

### ระเบียบวิธี

#### 1. แผนการสุ่มตัวอย่าง

แผนการสุ่มตัวอย่างที่ใช้เป็นแบบ Stratified Two – Stage Sampling โดยมีจังหวัดเป็น สตราตัม เขตแฉงนับตัวอย่าง ( ในเขตเทศบาล และ นอกเขตเทศบาล ) เป็นหน่วยตัวอย่างขั้นที่หนึ่ง ครั้วเรือน ส่วนบุคคล และสมาชิกในครั้วเรือนกลุ่มบุคคลประเภทคณงงาน เป็นหน่วยตัวอย่างขั้นที่สอง

#### การจัดสตราตัม

จังหวัดเป็นสตราตัม ซึ่งมีทั้งสิ้น 77 สตราตัม และในแต่ละสตราตัม ได้ทำการแบ่งออกเป็น 2 สตราตัมย่อย ตามลักษณะการปกครองของกรมการปกครอง คือ ในเขตเทศบาล และนอกเขตเทศบาล

#### การเลือกตัวอย่างขั้นที่หนึ่ง

จากแต่ละสตราตัมย่อย หรือแต่ละเขตการปกครอง ได้ทำการเลือกเขตแฉงนับตัวอย่าง อย่าง อิสระต่อกัน โดยให้ความน่าจะเป็นในการเลือกเป็นปฏิภาคกับจำนวนครั้วเรือนของเขตแฉงนับตัวอย่างนั้น ๆ ได้ จำนวนตัวอย่างทั้งสิ้น 5,970 เขตแฉงนับตัวอย่าง จากทั้งสิ้นจำนวน 127,460 เขตแฉงนับตัวอย่าง ซึ่งกระจาย ไปตามภาค และเขตการปกครอง เป็นดังนี้

ภาค	รวม	ในเขตเทศบาล	นอกเขตเทศบาล
กรุงเทพมหานคร	300	300	-
กลาง ( ยกเว้น กรุงเทพมหานคร )	1,902	900	1,002
เหนือ	1,278	630	648
ตะวันออกเฉียงเหนือ	1,476	732	744
ใต้	1,014	498	516
รวมทั้งราชอาณาจักร	5,970	3,060	2,910



## การเลือกตัวอย่างขั้นที่สอง

ในขั้นนี้เป็นการเลือกครัวเรือนตัวอย่างจากครัวเรือนส่วนบุคคลทั้งสิ้น ในบัญชีรายชื่อครัวเรือนซึ่งได้จากการนับจุดในแต่ละเขตแฉงนับตัวอย่าง ด้วยวิธีการสุ่มแบบมีระบบ โดยกำหนดขนาดตัวอย่างเป็นดังนี้คือ

ในเขตเทศบาล : กำหนด 16 ครัวเรือนตัวอย่าง ต่อเขตแฉงนับตัวอย่าง

นอกเขตเทศบาล: กำหนด 12 ครัวเรือนตัวอย่าง ต่อเขตแฉงนับตัวอย่าง

ก่อนที่จะทำการเลือกครัวเรือนตัวอย่าง ได้มีการจัดเรียงรายชื่อครัวเรือนส่วนบุคคลใหม่ตามขนาดครัวเรือน ซึ่งวัดด้วยจำนวนสมาชิกในครัวเรือน

ในกรณีของครัวเรือนกลุ่มบุคคลประเภทคนงาน ในขั้นนี้เป็นการเลือกสมาชิกตัวอย่างจากครัวเรือนกลุ่มบุคคลประเภทคนงานทุกครัวเรือนในแต่ละเขตแฉงนับตัวอย่าง ด้วยวิธีการสุ่มแบบมีระบบ

จำนวนครัวเรือนส่วนบุคคลตัวอย่างทั้งสิ้นที่ต้องทำการแฉงนับ จำแนกตามภาค และเขตการปกครอง เป็นดังนี้คือ

ภาค	รวม	ในเขตเทศบาล	นอกเขตเทศบาล
กรุงเทพมหานคร	4,800	4,800	-
กลาง ( ยกเว้น กรุงเทพมหานคร )	26,424	14,400	12,024
เหนือ	17,856	10,080	7,776
ตะวันออกเฉียงเหนือ	20,640	11,712	8,928
ใต้	14,160	7,968	6,192
รวมทั้งราชอาณาจักร	83,880	48,960	34,920

## 2. วิธีการประมาณผล

การเสนอผลของการสำรวจได้เสนอผลการสำรวจในระดับจังหวัด ส่วนในระดับภาค คือ กรุงเทพมหานคร ภาคกลาง ( ยกเว้นกรุงเทพมหานคร ) ภาคเหนือ ภาคตะวันออกเฉียงเหนือ และภาคใต้ นั้น ได้เสนอผลในระดับเขตการปกครอง คือ ในเขตเทศบาล และนอกเขตเทศบาล

ในการประมาณค่า กำหนดให้

$$g = 1, 2, 3, \dots, 20 \quad (\text{หมวดอายุ - เพศ})$$

$$k = 1, 2, 3, \dots, m_{hij} \quad (\text{เขตแขวนับตัวอย่าง})$$

$$j = 1, 2 \quad (\text{เขตการปกครอง})$$

$$i = 1, 2, 3, \dots, A_h \quad (\text{จังหวัด})$$

$$h = 1, 2, 3, 4, 5 \quad (\text{ภาค})$$

### การประมาณค่ายอดรวม

1. สูตรการประมาณค่ายอดรวมที่ปรับแล้วของจำนวนประชากรที่มีลักษณะที่ต้องการศึกษา  $X$  สำหรับ หมวดอายุ - เพศ  $g$  เขตการปกครอง  $j$  จังหวัด  $i$  ภาค  $h$  คือ

$$x''_{hijg} = \frac{x'_{hijg}}{y'_{hijg}} Y_{hijg} = r_{hijg} Y_{hijg} \quad \dots\dots\dots (1)$$

โดยที่  $x'_{hijg}$  คือ ค่าประมาณยอดรวมโดยปกติจากการเลือกตัวอย่างสองขั้นตอน ของจำนวนประชากรทั้งสิ้นที่มีลักษณะที่ต้องการศึกษา  $X$  สำหรับหมวดอายุ - เพศ  $g$  เขตการปกครอง  $j$  จังหวัด  $i$  ภาค  $h$

$y'_{hijg}$  คือ ค่าประมาณยอดรวมโดยปกติจากการเลือกตัวอย่างสองขั้นตอน ของจำนวนประชากรทั้งสิ้น สำหรับหมวดอายุ - เพศ  $g$  เขตการปกครอง  $j$  จังหวัด  $i$  ภาค  $h$

$Y_{hijg}$ <sup>1/1</sup> คือ ค่าประมาณจำนวนประชากรทั้งสิ้นที่ได้จากการคาดประมาณประชากรของประเทศไทย สำหรับหมวดอายุ - เพศ  $g$  เขตการปกครอง  $j$  จังหวัด  $i$  ภาค  $h$

$r_{hijg}$  คือ อัตราส่วนของค่าประมาณจำนวนประชากรทั้งสิ้นที่มีลักษณะที่ต้องการศึกษา  $X$  กับค่าประมาณจำนวนประชากรทั้งสิ้น สำหรับหมวดอายุ - เพศ  $g$  เขตการปกครอง  $j$  จังหวัด  $i$  ภาค  $h$

---

<sup>1/1</sup> การคาดประมาณประชากรของประเทศไทย พ. ศ. 2543 - 2573 สำนักงานคณะกรรมการพัฒนาการเศรษฐกิจและสังคมแห่งชาติ แผนพัฒนาเศรษฐกิจและสังคมแห่งชาติ ฉบับที่ 10 ( ตุลาคม 2550 )

สูตรการคำนวณค่าประมาณยอดรวมโดยปกติ จากการเลือกตัวอย่างสองขั้นตอน

คือ

$$i) \quad x'_{hijg} = \frac{1}{m_{hij}} \sum_{k=1}^{m_{hij}} \frac{1}{P_{hijk}} \frac{N_{hijk}}{n_{hijk}} x_{hijkg} \quad \dots\dots\dots (2)$$

โดยที่

$x_{hijkg}$  คือ จำนวนประชากรที่เจงนับได้ทั้งสิ้น ที่มีลักษณะที่ต้องการศึกษา  $X$  ใน  
หมวดอายุ - เพศ  $g$  เขตเจงนับตัวอย่าง  $k$  เขตการปกครอง  $j$   
จังหวัด  $i$  ภาค  $h$

$N_{hijk}$  คือ จำนวนครัวเรือนที่นับเจงได้ทั้งสิ้น ในเขตเจงนับตัวอย่าง  $k$  เขตการ  
ปกครอง  $j$  จังหวัด  $i$  ภาค  $h$

$n_{hijk}$  คือ จำนวนครัวเรือนตัวอย่างทั้งสิ้น ในเขตเจงนับตัวอย่าง  $k$  เขตการ  
ปกครอง  $j$  จังหวัด  $i$  ภาค  $h$

$P_{hijk}$  คือ โอกาสในการเลือกเขตเจงนับตัวอย่าง  $k$  เขตการปกครอง  $j$  จังหวัด  $i$   
ภาค  $h$

$m_{hij}$  คือ จำนวนเขตเจงนับตัวอย่างทั้งสิ้น ในเขตการปกครอง  $j$  จังหวัด  $i$  ภาค  $h$

$$ii) \quad y'_{hijg} = \frac{1}{m_{hij}} \sum_{k=1}^{m_{hij}} \frac{1}{P_{hijk}} \frac{N_{hijk}}{n_{hijk}} y_{hijkg} \quad \dots\dots\dots (3)$$

โดยที่

$y_{hijkg}$  คือ จำนวนประชากรที่เจงนับได้ทั้งสิ้น ในหมวดอายุ - เพศ  $g$  เขตเจงนับ  
ตัวอย่าง  $k$  เขตการปกครอง  $j$  จังหวัด  $i$  ภาค  $h$

2. สูตรการประมาณค่ายอดรวมที่ปรับแล้วของจำนวนประชากร ที่มีลักษณะที่ต้องการศึกษา  $X$   
สำหรับเขตการปกครอง  $j$  จังหวัด  $i$  ภาค  $h$  คือ

$$x''_{hij} = \sum_{g=1}^{20} x''_{hijg} \quad \dots\dots\dots (4)$$

3. สูตรการประมาณค่ายอดรวมที่ปรับแล้วของจำนวนประชากร ที่มีลักษณะที่ต้องการศึกษา X สำหรับ หมวดอายุ - เพศ g จังหวัด i ภาค h คือ

$$x''_{hig} = \sum_{j=1}^2 x''_{hijg} \dots\dots\dots (5)$$

4. สูตรการประมาณค่ายอดรวมที่ปรับแล้วของจำนวนประชากร ที่มีลักษณะที่ต้องการศึกษา X สำหรับจังหวัด i ภาค h คือ

$$x''_{hi} = \sum_{j=1}^2 x''_{hij} = \sum_{g=1}^{20} x''_{hig} \dots\dots\dots (6)$$

5. สูตรการประมาณค่ายอดรวมที่ปรับแล้วของจำนวนประชากร ที่มีลักษณะที่ต้องการศึกษา X สำหรับหมวดอายุ - เพศ g เขตการปกครอง j ภาค h คือ

$$x''_{hjg} = \sum_{i=1}^{A_h} x''_{hijg} \dots\dots\dots (7)$$

โดยที่  $A_h$  คือ จำนวนจังหวัดทั้งสิ้นในภาค h และ  $\sum_{h=1}^5 A_h = 76$

6. สูตรการประมาณค่ายอดรวมที่ปรับแล้วของจำนวนประชากร ที่มีลักษณะที่ต้องการศึกษา X สำหรับเขตการปกครอง j ภาค h คือ

$$x''_{hj} = \sum_{i=1}^{A_h} x''_{hij} = \sum_{g=1}^{20} x''_{hjg} \dots\dots\dots (8)$$

7. สูตรการประมาณค่ายอดรวมที่ปรับแล้ว ของจำนวนประชากร ที่มีลักษณะที่ต้องการศึกษา X สำหรับหมวดอายุ - เพศ g ภาค h คือ

$$x''_{hg} = \sum_{i=1}^{A_h} x''_{hig} = \sum_{j=1}^2 x''_{hjg} \dots\dots\dots (9)$$

8. สูตรการประมาณค่ายอดรวมที่ปรับแล้วของจำนวนประชากร ที่มีลักษณะที่ต้องการศึกษา X สำหรับภาค h คือ

$$x_h'' = \sum_{i=1}^{A_h} x_{hi}'' = \sum_{j=1}^2 x_{hj}'' = \sum_{g=1}^{20} x_{hg}'' \quad \dots\dots\dots (10)$$

9. สูตรการประมาณค่ายอดรวมที่ปรับแล้วของจำนวนประชากร ที่มีลักษณะที่ต้องการศึกษา X สำหรับเขตการปกครอง j ที่วราขานาจักร คือ

$$x_j'' = \sum_{h=1}^5 x_{hj}'' \quad \dots\dots\dots (11)$$

10. สูตรการประมาณค่ายอดรวมที่ปรับแล้วของจำนวนประชากร ที่มีลักษณะที่ต้องการศึกษา X สำหรับหมวดอายุ - เพศ g ที่วราขานาจักร คือ

$$x_g'' = \sum_{h=1}^5 x_{hg}'' \quad \dots\dots\dots (12)$$

11. สูตรการประมาณค่ายอดรวมที่ปรับแล้วของจำนวนประชากร ที่มีลักษณะที่ต้องการศึกษา X สำหรับ ที่วราขานาจักร คือ

$$x'' = \sum_{h=1}^5 x_h'' = \sum_{j=1}^2 x_j'' = \sum_{g=1}^{20} x_g'' \quad \dots\dots\dots (13)$$

**การประมาณค่าความแปรปรวนของค่าประมาณยอดรวม**

1. สูตรการประมาณค่าความแปรปรวนของ  $x_{hijg}''$  คือ

$$\hat{V}(x_{hijg}'') = \left[ \frac{Y_{hijg}}{y'_{hijg}} \right]^2 \frac{m_{hij}}{m_{hij} - 1} \sum_{k=1}^{m_{hij}} z_{hijkg}^2 \quad \dots\dots\dots (14)$$

โดยที่

$$z_{hijkg} = \bar{x}'_{hijkg} - r_{hijg} \bar{y}'_{hijkg}$$

$$\bar{x}'_{hijkg} = \frac{1}{m_{hij}} \frac{1}{P_{hijg}} \frac{N_{hijg}}{n_{hijg}} x_{hijkg}$$

$$\bar{y}'_{hijk} = \frac{1}{m_{hij}} \frac{1}{P_{hijk}} \frac{N_{hijk}}{n_{hijk}} y_{hijk}$$

2. สูตรการประมาณค่าความแปรปรวนของ  $x''_{hij}$  คือ

$$\hat{V}(x''_{hij}) = \sum_{g=1}^{20} \hat{V}(x''_{hijg}) \dots\dots\dots (15)$$

3. สูตรการประมาณค่าความแปรปรวนของ  $x''_{hig}$  คือ

$$\hat{V}(x''_{hig}) = \sum_{j=1}^2 \hat{V}(x''_{hijg}) \dots\dots\dots (16)$$

4. สูตรการประมาณค่าความแปรปรวนของ  $x''_{hi}$  คือ

$$\hat{V}(x''_{hi}) = \sum_{j=1}^2 \hat{V}(x''_{hij}) = \sum_{g=1}^{20} \hat{V}(x''_{hig}) \dots\dots\dots (17)$$

5. สูตรการประมาณค่าความแปรปรวนของ  $x''_{hijg}$  คือ

$$\hat{V}(x''_{hijg}) = \sum_{i=1}^{A_h} \hat{V}(x''_{hijg}) \dots\dots\dots (18)$$

6. สูตรการประมาณค่าความแปรปรวนของ  $x''_{hj}$  คือ

$$\hat{V}(x''_{hj}) = \sum_{i=1}^{A_h} \hat{V}(x''_{hij}) = \sum_{g=1}^{20} \hat{V}(x''_{hijg}) \dots\dots\dots (19)$$

7. สูตรการประมาณค่าความแปรปรวนของ  $x''_{hig}$  คือ

$$\hat{V}(x''_{hig}) = \sum_{i=1}^{A_h} \hat{V}(x''_{hijg}) = \sum_{j=1}^2 \hat{V}(x''_{hijg}) \dots\dots\dots (20)$$

8. สูตรการประมาณค่าความแปรปรวนของ  $x_h''$  คือ

$$\hat{V}(x_h'') = \sum_{i=1}^{A_h} \hat{V}(x_{hi}'') = \sum_{j=1}^2 \hat{V}(x_{hj}'') = \sum_{g=1}^{20} \hat{V}(x_{hg}'') \quad \dots\dots\dots (21)$$

9. สูตรการประมาณค่าความแปรปรวนของ  $x_j''$  คือ

$$\hat{V}(x_j'') = \sum_{h=1}^5 \hat{V}(x_{hj}'') \quad \dots\dots\dots (22)$$

10. สูตรการประมาณค่าความแปรปรวนของ  $x_g''$  คือ

$$\hat{V}(x_g'') = \sum_{h=1}^5 \hat{V}(x_{hg}'') \quad \dots\dots\dots (23)$$

11. สูตรการประมาณค่าความแปรปรวนของ  $x''$  คือ

$$\hat{V}(x'') = \sum_{h=1}^5 \hat{V}(x_h'') = \sum_{j=1}^2 \hat{V}(x_j'') = \sum_{g=1}^{20} \hat{V}(x_g'') \quad \dots\dots\dots (24)$$

### การประมาณค่าสัมประสิทธิ์ของความแปรผันของค่าประมาณยอดรวม

1. สูตรการประมาณค่าสัมประสิทธิ์ของความแปรผันของ  $x_{hijg}''$  คือ

$$cv(x_{hijg}'') = \frac{\sqrt{\hat{V}(x_{hijg}'')}}{x_{hijg}''} \times 100\% \quad \dots\dots\dots (25)$$

2. สูตรการประมาณค่าสัมประสิทธิ์ของความแปรผันของ  $x''_{hij}$  คือ

$$cv(x''_{hij}) = \frac{\sqrt{\hat{V}(x''_{hij})}}{x''_{hij}} \times 100\% \quad \dots\dots\dots (26)$$

3. สูตรการประมาณค่าสัมประสิทธิ์ของความแปรผันของ  $x''_{hig}$  คือ

$$cv(x''_{hig}) = \frac{\sqrt{\hat{V}(x''_{hig})}}{x''_{hig}} \times 100\% \quad \dots\dots\dots (27)$$

4. สูตรการประมาณค่าสัมประสิทธิ์ของความแปรผันของ  $x''_{hi}$  คือ

$$cv(x''_{hi}) = \frac{\sqrt{\hat{V}(x''_{hi})}}{x''_{hi}} \times 100\% \quad \dots\dots\dots (28)$$

5. สูตรการประมาณค่าสัมประสิทธิ์ของความแปรผันของ  $x''_{hjpg}$  คือ

$$cv(x''_{hjpg}) = \frac{\sqrt{\hat{V}(x''_{hjpg})}}{x''_{hjpg}} \times 100\% \quad \dots\dots\dots (29)$$

6. สูตรการประมาณค่าสัมประสิทธิ์ของความแปรผันของ  $x''_{hj}$  คือ

$$cv(x''_{hj}) = \frac{\sqrt{\hat{V}(x''_{hj})}}{x''_{hj}} \times 100\% \quad \dots\dots\dots (30)$$

7. สูตรการประมาณค่าสัมประสิทธิ์ของความแปรผันของ  $x''_{hg}$  คือ

$$cv(x''_{hg}) = \frac{\sqrt{\hat{V}(x''_{hg})}}{x''_{hg}} \times 100\% \quad \dots\dots\dots (31)$$



8. สูตรการประมาณค่าสัมประสิทธิ์ของความแปรผันของ  $x_h''$  คือ

$$cv(x_h'') = \frac{\sqrt{\hat{V}(x_h'')}}{x_h''} \times 100\% \dots\dots\dots (32)$$

9. สูตรการประมาณค่าสัมประสิทธิ์ของความแปรผันของ  $x_j''$  คือ

$$cv(x_j'') = \frac{\sqrt{\hat{V}(x_j'')}}{x_j''} \times 100\% \dots\dots\dots (33)$$

10. สูตรการประมาณค่าสัมประสิทธิ์ของความแปรผันของ  $x_g''$  คือ

$$cv(x_g'') = \frac{\sqrt{\hat{V}(x_g'')}}{x_g''} \times 100\% \dots\dots\dots (34)$$

11. สูตรการประมาณค่าสัมประสิทธิ์ของความแปรผันของ  $x''$  คือ

$$cv(x'') = \frac{\sqrt{\hat{V}(x'')}}{x''} \times 100\% \dots\dots\dots (35)$$

### 3. วิธีการเก็บรวบรวมข้อมูล

การสำรวจได้ดำเนินการพร้อมกันทั่วประเทศ ในระหว่างวันที่ 1 - 12 ของเดือนมกราคม-มีนาคม พ.ศ. 2556 มีครัวเรือนที่ตกเป็นตัวอย่างทั้งสิ้น 83,880 ครัวเรือน เป็นครัวเรือนตัวอย่างในกรุงเทพมหานคร 4,800 ครัวเรือน ในเขตเทศบาล 48,960 ครัวเรือน และนอกเขตเทศบาล 34,920 ครัวเรือน สำหรับวิธีการเก็บรวบรวมข้อมูลใช้การสัมภาษณ์หัวหน้าครัวเรือน หรือสมาชิกในครัวเรือนที่ตกเป็นตัวอย่าง โดยพนักงานของสำนักงานสถิติแห่งชาติ ซึ่งมีประสบการณ์ในการสำรวจ ทั้งนี้ ในกรุงเทพมหานครใช้พนักงานทำการสัมภาษณ์ จำนวน 44 คน ในจังหวัดอื่น ๆ จำนวน 830 คน

### 4. การปิดตัวเลข

ในตารางสถิติ ผลรวมของแต่ละจำนวนอาจไม่เท่ากับยอดรวม เนื่องจากข้อมูลแต่ละจำนวนได้มีการปิดเศษเป็นหลักพัน โดยอิสระจากกัน

การประมาณค่าสัมประสิทธิ์ของความแปรผันของค่าประมาณยอดรวม จำแนกตามสถานภาพแรงงาน กลุ่มอายุและ  
เขตการปกครอง ทวีราชอาณาจักร

ทวิราชอาณาจักร	กลุ่มอายุ	C.V.%								
		กำลังแรงงานรวม			ผู้มีงานทำ			ผู้ว่างงาน		
		รวม	ชาย	หญิง	รวม	ชาย	หญิง	รวม	ชาย	หญิง
รวมทั้งหมด	รวม	0.15	0.16	0.27	0.16	0.17	0.28	5.68	7.36	8.89
	15-17	2.94	3.38	5.85	3.03	3.49	6.04	18.23	*	*
	18-19	2.02	2.22	4.01	2.11	2.32	4.19	17.23	*	*
	20-24	0.77	0.77	1.50	0.84	0.87	1.64	9.52	12.93	14.05
	25-29	0.37	0.40	0.67	0.41	0.47	0.69	13.03	16.41	18.63
	30-34	0.29	0.29	0.53	0.31	0.32	0.56	16.93	*	*
	35-39	0.28	0.24	0.52	0.29	0.26	0.54	*	*	*
	40-49	0.24	0.19	0.46	0.25	0.22	0.47	18.01	*	*
	50-59	0.33	0.30	0.62	0.34	0.32	0.63	*	*	*
	60ปีขึ้นไป	0.76	0.92	1.29	0.78	0.93	1.32	*	*	*
ในเขตเทศบาล										
	รวม	0.22	0.23	0.38	0.22	0.23	0.38	6.52	8.69	9.87
	15-17	4.79	5.73	8.58	4.95	5.94	8.89	*	*	*
	18-19	2.85	3.31	5.10	3.01	3.52	5.36	*	*	*
	20-24	1.01	1.27	1.64	1.04	1.29	1.70	10.26	14.76	14.25
	25-29	0.43	0.45	0.76	0.46	0.52	0.77	12.22	15.44	19.97
	30-34	0.39	0.30	0.75	0.40	0.32	0.76	*	*	*
	35-39	0.44	0.28	0.86	0.45	0.29	0.87	*	*	*
	40-49	0.39	0.30	0.72	0.40	0.34	0.73	*	*	*
	50-59	0.56	0.56	1.01	0.56	0.57	1.01	*	*	*
	60ปีขึ้นไป	1.28	1.59	2.10	1.30	1.60	2.13	*	*	*
นอกเขตเทศบาล										
	รวม	0.20	0.21	0.36	0.21	0.23	0.38	7.96	9.99	13.14
	15-17	3.56	4.02	7.45	3.67	4.15	7.66	*	*	*
	18-19	2.57	2.76	5.34	2.68	2.87	5.57	*	*	*
	20-24	0.98	0.95	2.03	1.09	1.08	2.22	13.15	17.37	*
	25-29	0.51	0.54	0.94	0.56	0.65	0.97	*	*	*
	30-34	0.40	0.41	0.73	0.43	0.46	0.77	*	*	*
	35-39	0.35	0.35	0.64	0.38	0.38	0.68	*	*	*
	40-49	0.31	0.25	0.59	0.32	0.29	0.61	*	*	*
	50-59	0.40	0.35	0.79	0.42	0.39	0.81	*	*	*
	60ปีขึ้นไป	0.94	1.12	1.61	0.95	1.13	1.64	*	*	*

หมายเหตุ : \* ค่า C.V.มากกว่า 20%

การประมาณค่าสัมประสิทธิ์ของความแปรผันของค่าประมาณยอดรวม จำแนกตามสถานภาพแรงงาน และกลุ่มอายุ

กรุงเทพมหานคร

กรุงเทพ มหานคร	กลุ่มอายุ	C.V.%								
		กำลังแรงงานรวม			ผู้มีงานทำ			ผู้ว่างงาน		
		รวม	ชาย	หญิง	รวม	ชาย	หญิง	รวม	ชาย	หญิง
	รวม	0.53	0.53	0.92	0.53	0.55	0.92	13.98	17.70	*
	15-17	18.42	*	*	19.57	*	*	*	*	*
	18-19	7.43	9.48	11.79	8.38	10.79	13.19	*	*	*
	20-24	2.91	3.89	4.36	2.88	3.88	4.27	*	*	*
	25-29	1.16	1.12	1.97	1.23	1.39	1.97	*	*	*
	30-34	0.91	0.65	1.66	0.92	0.68	1.67	*	*	*
	35-39	0.96	0.62	1.80	0.97	0.63	1.81	*	*	*
	40-49	0.94	0.68	1.73	0.96	0.76	1.74	*	*	*
	50-59	1.44	1.45	2.60	1.44	1.45	2.60	*	*	*
	60ปีขึ้นไป	4.02	4.77	6.89	4.04	4.77	6.95	*	*	*

หมายเหตุ : \* ค่า C.V.มากกว่า 20%

การประมาณค่าสัมประสิทธิ์ของความแปรผันของค่าประมาณยอดรวม จำแนกตามสถานภาพแรงงาน กลุ่มอายุและ  
เขตการปกครอง ภาคกลาง

ภาคกลาง	กลุ่มอายุ	C.V.%								
		กำลังแรงงานรวม			ผู้มีงานทำ			ผู้ว่างงาน		
		รวม	ชาย	หญิง	รวม	ชาย	หญิง	รวม	ชาย	หญิง
รวมทั้งหมด	รวม	0.22	0.24	0.39	0.23	0.25	0.39	8.34	11.23	12.45
	15-17	4.44	5.08	8.80	4.56	5.18	9.15	*	*	*
	18-19	2.88	3.26	5.42	2.95	3.36	5.52	*	*	*
	20-24	0.93	1.15	1.52	0.98	1.23	1.58	13.01	17.35	19.09
	25-29	0.47	0.42	0.87	0.49	0.48	0.89	*	*	*
	30-34	0.38	0.28	0.74	0.38	0.29	0.75	*	*	*
	35-39	0.44	0.25	0.89	0.45	0.29	0.90	*	*	*
	40-49	0.38	0.29	0.73	0.39	0.32	0.73	*	*	*
	50-59	0.56	0.56	1.02	0.57	0.57	1.02	*	*	*
	60ปีขึ้นไป	1.33	1.82	1.96	1.34	1.82	1.97	*	*	*
ในเขตเทศบาล										
	รวม	0.36	0.40	0.63	0.37	0.41	0.64	12.47	16.05	19.55
	15-17	8.44	10.27	14.65	8.77	10.59	15.37	*	*	*
	18-19	4.54	5.09	8.25	4.59	5.15	8.32	*	*	*
	20-24	1.45	1.98	2.13	1.56	2.10	2.31	17.19	*	*
	25-29	0.60	0.70	0.99	0.64	0.78	1.03	*	*	*
	30-34	0.56	0.38	1.10	0.58	0.40	1.13	*	*	*
	35-39	0.82	0.33	1.69	0.82	0.36	1.69	*	*	*
	40-49	0.68	0.53	1.29	0.70	0.61	1.30	*	*	*
	50-59	0.96	1.03	1.69	0.96	1.04	1.69	*	*	*
	60ปีขึ้นไป	2.41	3.37	3.44	2.42	3.38	3.45	-	-	-
นอกเขตเทศบาล										
	รวม	0.28	0.31	0.49	0.29	0.32	0.50	11.14	15.33	16.15
	15-17	5.21	5.83	11.01	5.32	5.92	11.39	*	*	*
	18-19	3.69	4.17	7.13	3.82	4.32	7.31	*	*	*
	20-24	1.20	1.41	2.04	1.25	1.52	2.08	19.10	*	*
	25-29	0.65	0.54	1.28	0.68	0.60	1.30	*	*	*
	30-34	0.50	0.38	0.98	0.51	0.39	1.00	*	*	*
	35-39	0.50	0.35	0.99	0.52	0.41	1.00	*	*	*
	40-49	0.45	0.33	0.87	0.46	0.35	0.88	*	*	*
	50-59	0.69	0.65	1.27	0.70	0.68	1.28	*	*	*
	60ปีขึ้นไป	1.60	2.16	2.39	1.60	2.16	2.39	*	*	*

หมายเหตุ : \* ค่า C.V.มากกว่า 20%

การประมาณค่าสัมประสิทธิ์ของความแปรผันของค่าประมาณยอดรวม จำแนกตามสถานภาพแรงงาน กลุ่มอายุ และเขตการปกครอง ภาคเหนือ

ภาคเหนือ	กลุ่มอายุ	C.V.%								
		กำลังแรงงานรวม			ผู้มีงานทำ			ผู้ว่างงาน		
		รวม	ชาย	หญิง	รวม	ชาย	หญิง	รวม	ชาย	หญิง
รวมทั้งหมด	รวม	0.31	0.36	0.54	0.32	0.37	0.55	14.38	*	17.80
	15-17	7.52	8.65	15.10	7.80	9.09	15.10	*	*	-
	18-19	4.55	4.73	10.18	4.68	4.85	10.60	*	*	*
	20-24	1.72	1.85	3.31	1.77	1.86	3.53	*	*	*
	25-29	0.69	0.63	1.36	0.82	0.97	1.39	*	*	*
	30-34	0.59	0.53	1.15	0.60	0.55	1.16	*	*	*
	35-39	0.43	0.42	0.79	0.48	0.45	0.87	*	-	*
	40-49	0.44	0.42	0.79	0.46	0.45	0.81	*	*	*
	50-59	0.64	0.56	1.21	0.66	0.59	1.23	*	*	*
	60ปีขึ้นไป	1.53	1.96	2.45	1.55	1.96	2.49	*	*	*
ในเขตเทศบาล										
	รวม	0.41	0.47	0.68	0.41	0.48	0.69	14.97	*	19.74
	15-17	10.85	12.56	*	11.05	12.87	*	-	-	-
	18-19	7.96	9.71	13.65	8.18	9.99	14.07	*	*	*
	20-24	2.51	3.10	4.14	2.58	3.19	4.26	*	*	*
	25-29	0.93	1.09	1.55	0.98	1.21	1.59	*	*	*
	30-34	0.77	0.66	1.49	0.79	0.68	1.52	*	*	*
	35-39	0.72	0.66	1.30	0.74	0.67	1.35	*	-	*
	40-49	0.54	0.38	1.00	0.56	0.48	1.02	*	*	*
	50-59	0.87	0.84	1.57	0.88	0.84	1.59	*	*	*
	60ปีขึ้นไป	2.09	2.58	3.43	2.13	2.61	3.50	-	-	-
นอกเขตเทศบาล										
	รวม	0.40	0.45	0.70	0.41	0.47	0.71	*	*	*
	15-17	8.59	9.89	17.21	8.93	10.44	17.21	*	*	-
	18-19	5.28	5.33	12.54	5.42	5.46	13.07	*	-	*
	20-24	2.07	2.17	4.14	2.14	2.18	4.41	*	*	*
	25-29	0.88	0.76	1.79	1.06	1.23	1.83	*	*	*
	30-34	0.76	0.67	1.47	0.77	0.70	1.48	*	*	*
	35-39	0.53	0.51	0.96	0.59	0.56	1.09	*	-	*
	40-49	0.57	0.55	1.01	0.59	0.59	1.05	*	-	*
	50-59	0.81	0.69	1.55	0.83	0.74	1.58	*	*	*
	60ปีขึ้นไป	1.92	2.45	3.07	1.93	2.45	3.12	*	*	*

หมายเหตุ : \* ค่า C.V.มากกว่า 20%

การประมาณค่าสัมประสิทธิ์ของความแปรผันของค่าประมาณยอดรวม จำแนกตามสถานภาพแรงงาน กลุ่มอายุ และเขตการปกครอง ภาคตะวันออกเฉียงเหนือ

ภาคตะวันออกเฉียงเหนือ		C.V.%								
เดียงเหนือ	กลุ่มอายุ	กำลังแรงงานรวม			ผู้มีงานทำ			ผู้ว่างงาน		
		รวม	ชาย	หญิง	รวม	ชาย	หญิง	รวม	ชาย	หญิง
รวมทั้งหมด	รวม	0.33	0.34	0.61	0.35	0.38	0.65	11.45	13.46	*
	15-17	5.77	6.80	10.84	5.98	7.04	11.32	*	*	*
	18-19	4.70	5.24	9.10	5.04	5.61	9.71	*	*	*
	20-24	1.69	1.54	3.67	1.92	1.82	4.11	18.94	*	*
	25-29	0.92	1.03	1.63	0.99	1.17	1.71	*	*	*
	30-34	0.65	0.73	1.14	0.73	0.83	1.27	*	*	*
	35-39	0.60	0.66	1.06	0.65	0.71	1.14	*	*	*
	40-49	0.50	0.39	0.98	0.54	0.48	1.03	*	*	*
	50-59	0.63	0.50	1.31	0.68	0.60	1.37	*	*	-
	60ปีขึ้นไป	1.45	1.62	2.71	1.51	1.67	2.83	*	*	*
ในเขตเทศบาล										
	รวม	0.41	0.47	0.72	0.43	0.49	0.74	12.67	17.02	18.82
	15-17	7.61	9.76	12.11	7.89	10.10	12.55	*	*	*
	18-19	6.48	7.15	12.42	6.96	7.73	13.19	*	*	*
	20-24	2.10	2.48	3.71	2.24	2.56	4.08	*	*	*
	25-29	1.07	1.24	1.84	1.13	1.32	1.91	*	*	*
	30-34	0.84	0.83	1.58	0.90	0.97	1.60	*	*	*
	35-39	0.74	0.67	1.37	0.76	0.73	1.38	*	*	*
	40-49	0.62	0.63	1.10	0.65	0.67	1.15	*	*	*
	50-59	0.96	0.85	1.85	1.01	0.98	1.88	*	*	-
	60ปีขึ้นไป	2.01	2.38	3.46	2.07	2.42	3.60	*	*	-
นอกเขตเทศบาล										
	รวม	0.40	0.41	0.75	0.43	0.46	0.80	13.58	15.49	*
	15-17	6.89	7.97	13.63	7.15	8.25	14.26	*	*	*
	18-19	5.54	6.16	10.80	5.92	6.58	11.51	*	*	*
	20-24	2.00	1.78	4.42	2.28	2.13	4.97	*	*	*
	25-29	1.12	1.25	2.02	1.22	1.43	2.12	*	*	*
	30-34	0.79	0.89	1.38	0.89	1.02	1.55	*	*	-
	35-39	0.73	0.81	1.29	0.80	0.87	1.40	*	*	-
	40-49	0.61	0.46	1.21	0.66	0.58	1.27	*	*	*
	50-59	0.75	0.58	1.57	0.81	0.70	1.66	*	*	-
	60ปีขึ้นไป	1.72	1.89	3.27	1.79	1.96	3.42	*	-	*

หมายเหตุ : \* ค่า C.V.มากกว่า 20%

การประมาณค่าสัมประสิทธิ์ของความแปรผันของค่าประมาณยอดรวม จำแนกตามสถานภาพแรงงาน กลุ่มอายุ และเขตการปกครอง ภาคใต้

ภาคใต้	กลุ่มอายุ	C.V.%								
		กำลังแรงงานรวม			ผู้มีงานทำ			ผู้ว่างงาน		
		รวม	ชาย	หญิง	รวม	ชาย	หญิง	รวม	ชาย	หญิง
รวมทั้งหมด	รวม	0.33	0.35	0.61	0.34	0.37	0.61	12.03	15.53	18.97
	15-17	5.69	6.07	13.41	5.81	6.15	13.89	*	*	*
	18-19	3.28	3.38	7.18	3.39	3.53	7.35	*	*	*
	20-24	1.48	1.45	3.01	1.64	1.67	3.26	18.12	*	*
	25-29	0.56	0.39	1.18	0.66	0.70	1.20	*	*	*
	30-34	0.75	0.65	1.49	0.79	0.76	1.51	*	*	*
	35-39	0.62	0.42	1.23	0.63	0.42	1.26	*	*	*
	40-49	0.52	0.46	0.96	0.52	0.47	0.96	*	*	*
	50-59	0.71	0.72	1.27	0.72	0.75	1.27	*	*	*
	60ปีขึ้นไป	1.68	1.90	2.90	1.68	1.90	2.90	*	*	-
ในเขตเทศบาล										
	รวม	0.55	0.60	0.97	0.55	0.59	0.96	17.61	*	*
	15-17	9.96	10.94	*	10.51	11.39	*	*	*	*
	18-19	6.38	6.95	12.69	6.57	7.21	13.11	*	*	*
	20-24	3.07	3.51	5.38	3.02	3.37	5.36	*	*	*
	25-29	1.06	0.78	2.17	1.11	0.95	2.18	*	*	*
	30-34	1.05	0.85	2.05	1.06	0.87	2.05	*	*	*
	35-39	0.85	0.60	1.65	0.86	0.61	1.65	*	*	*
	40-49	0.82	0.89	1.41	0.83	0.90	1.42	*	*	*
	50-59	1.17	0.76	2.33	1.17	0.76	2.33	*	-	*
	60ปีขึ้นไป	2.98	3.61	4.99	2.98	3.61	4.99	-	-	-
นอกเขตเทศบาล										
	รวม	0.41	0.42	0.75	0.43	0.46	0.77	15.01	19.16	*
	15-17	6.68	7.03	16.61	6.76	7.09	16.87	*	*	*
	18-19	3.80	3.86	8.53	3.93	4.03	8.70	*	*	*
	20-24	1.69	1.57	3.61	1.93	1.92	3.99	*	*	*
	25-29	0.67	0.45	1.41	0.80	0.89	1.43	*	*	*
	30-34	0.97	0.83	1.94	1.03	0.99	1.97	*	*	*
	35-39	0.79	0.53	1.61	0.81	0.53	1.65	*	-	*
	40-49	0.65	0.54	1.22	0.65	0.56	1.22	*	*	*
	50-59	0.87	0.95	1.51	0.88	0.99	1.51	*	*	-
	60ปีขึ้นไป	1.99	2.23	3.45	1.99	2.23	3.45	*	*	-

หมายเหตุ : \* ค่า C.V.มากกว่า 20%

# APPENDIX A

## METHODOLOGY

### 1. Sample design

A Stratified Two - Stage Sampling was adopted for the survey. Provinces were constituted strata. The primary and secondary sampling units were enumeration areas (EAs) for municipal areas and non - municipal areas and private households / persons in the collective households respectively.

#### Stratification

Provinces were constituted strata. There were altogether 77 strata. Each stratum was divided into two parts according to the type of local administration, namely municipal areas and non - municipal areas.

#### Selection of primary sampling unit

The sample selection of enumeration areas were performed separately and independently in each part by using probability proportional to size - total number of households. The total sample enumeration areas was 5,970 from 127,460 EAs.

The total number of sample enumeration areas selected for enumeration by region and type of local administration was as follows :

Region / Stratum	Total	Municipal Areas	Non - Municipal Areas
Bangkok Metropolis	300	300	-
Central (Excluding Bangkok Metropolis)	1,902	900	1,002
North	1,278	630	648
Northeast	1,476	732	744
South	1,014	498	516
<b>Total</b>	<b>5,970</b>	<b>3,060</b>	<b>2,910</b>



### Selection of secondary sampling unit

Private households were our ultimate sampling units. A new listing of private households were made for every sample enumeration areas to serve as the sampling frame. In each sample EAs, a systematic sample of private households were selected with the following sample size :

Municipal areas : 16 sample households per EAs

Non - municipal areas : 12 sample households per EAs

Before selecting sample private households in each sample EAs, the list of private households was rearranged by household ' s size - member of the households.

All collective households located within the sample areas were included in the sample and the persons in the collective household were systematically selected for the interviewing.

The total number of sample private households selected for enumeration by region and type of local administration was as follows :

Region / Stratum	Total	Municipal Areas	Non - Municipal Areas
Bangkok Metropolis	4,800	4,800	-
Central (Excluding Bangkok Metropolis)	26,424	14,400	12,024
North	17,856	10,080	7,776
Northeast	20,640	11,712	8,928
South	14,160	7,968	6,192
<b>Total</b>	<b>83,880</b>	<b>48,960</b>	<b>34,920</b>

## 2. Method of estimation

The survey results were presented at provincial level and regional level. At regional level, the results were presented separately for the Bangkok Metropolis and the remaining 75 provinces were classified by region, municipal areas and non-municipal areas.

- Let  $g = 1, 2, 3, \dots, 20$  ( age - sex group )  
 $k = 1, 2, 3, \dots, m_{hij}$  ( sample EAs )  
 $j = 1, 2$  ( type of local administration )  
 $i = 1, 2, 3, \dots, A_h$  ( province )  
 $h = 1, 2, 3, 4, 5$  ( region )

### Estimate of the total number of persons with characteristic X

1. Adjusted estimate of the total number of persons with characteristic X for the  $g^{th}$  age - sex group,  $j^{th}$  area,  $i^{th}$  province,  $h^{th}$  region was based on the formula :

$$x''_{hijg} = \frac{x'_{hijg}}{y'_{hijg}} Y_{hijg} = r_{hijg} Y_{hijg} \dots\dots\dots (1)$$

where  $x'_{hijg}$  is the ordinary estimate of the total number of persons with characteristic X for the  $g^{th}$  age - sex group,  $j^{th}$  area,  $i^{th}$  province,  $h^{th}$  region.

$y'_{hijg}$  is the ordinary estimate of the total population for the  $g^{th}$  age - sex group,  $j^{th}$  area,  $i^{th}$  province,  $h^{th}$  region.

$Y_{hijg} \frac{1}{1}$  is the estimate, based on the population projection of the total population for the  $g^{th}$  age - sex group,  $j^{th}$  area,  $i^{th}$  province,  $h^{th}$  region.

$r_{hijg}$  is the ratio of the estimate of the total number of persons with characteristic X to the estimate of the total population for the  $g^{th}$  age - sex group,  $j^{th}$  area,  $i^{th}$  province,  $h^{th}$  region.

---

1/ Population Projections for Thailand 2000 - 2030, National Economic and Social Development Board, The Tenth National Economic and Social Development Planning, October 2007.

The formula of the estimate from a stratified two-stage sampling was as follows.

$$i) \quad x'_{hijg} = \frac{1}{m_{hij}} \sum_{k=1}^{m_{hij}} \frac{1}{P_{hijk}} \frac{N_{hijk}}{n_{hijk}} x_{hijkg} \quad \dots\dots\dots (2)$$

where  $x_{hijkg}$  is the total number of persons with characteristic  $X$  for the  $g^{th}$  age-sex group,  $k^{th}$  sample EAs,  $j^{th}$  area,  $i^{th}$  province,  $h^{th}$  region.

$N_{hijk}$  is the total number of listing households in the  $k^{th}$  sample EAs,  $j^{th}$  area,  $i^{th}$  province,  $h^{th}$  region.

$n_{hijk}$  is the total number of sample households in the  $k^{th}$  sample EAs,  $j^{th}$  area,  $i^{th}$  province,  $h^{th}$  region.

$P_{hijk}$  is the probability of selection of the  $k^{th}$  sample EAs,  $j^{th}$  area,  $i^{th}$  province,  $h^{th}$  region.

$m_{hij}$  is the total number of sample EAs in the  $j^{th}$  area,  $i^{th}$  province,  $h^{th}$  region.

$$ii) \quad y'_{hijg} = \frac{1}{m_{hij}} \sum_{k=1}^{m_{hij}} \frac{1}{P_{hijk}} \frac{N_{hijk}}{n_{hijk}} y_{hijkg} \quad \dots\dots\dots (3)$$

where  $y_{hijkg}$  is the total number of the population enumerated for the  $g^{th}$  age - sex group,  $k^{th}$  sample EAs,  $j^{th}$  area,  $i^{th}$  province,  $h^{th}$  region.

2. Adjusted estimate of the total number of persons with characteristic  $X$  for the  $j^{th}$  area,  $i^{th}$  province,  $h^{th}$  region was based on the formula :

$$x''_{hij} = \sum_{g=1}^{20} x''_{hijg} \quad \dots\dots\dots (4)$$

3. Adjusted estimate of the total number of persons with characteristic X for the  $g^{th}$  age - sex group,  $i^{th}$  province,  $h^{th}$  region was based on the formula :

$$x''_{hig} = \sum_{j=1}^2 x''_{hijg} \dots\dots\dots (5)$$

4. Adjusted estimate of the total number of persons with characteristic X for the  $i^{th}$  province,  $h^{th}$  region was based on the formula :

$$x''_{hi} = \sum_{j=1}^2 x''_{hij} = \sum_{g=1}^{20} x''_{hig} \dots\dots\dots (6)$$

5. Adjusted estimate of the total number of persons with characteristic X for the  $g^{th}$  age - sex group,  $j^{th}$  area,  $h^{th}$  region was based on the formula :

$$x''_{hjpg} = \sum_{i=1}^{A_h} x''_{hijg} \dots\dots\dots (7)$$

where  $A_h$  is the total number of provinces in the  $h^{th}$  region and  $\sum_{h=1}^5 A_h = 76$

6. Adjusted estimate of the total number of persons with characteristic X for the  $j^{th}$  area,  $h^{th}$  region was based on the formula :

$$x''_{hj} = \sum_{i=1}^{A_h} x''_{hij} = \sum_{g=1}^{20} x''_{hjpg} \dots\dots\dots (8)$$

7. Adjusted estimate of the total number of persons with characteristic X for the  $g^{th}$  age - sex group,  $h^{th}$  region was based on the formula :

$$x''_{hg} = \sum_{i=1}^{A_h} x''_{hig} = \sum_{j=1}^2 x''_{hijg} \dots\dots\dots (9)$$

8. Adjusted estimate of the total number of persons with characteristic  $X$  for the  $h^{th}$  region was based on the formula :

$$x''_h = \sum_{i=1}^{A_h} x''_{hi} = \sum_{j=1}^2 x''_{hj} = \sum_{g=1}^{20} x''_{hg} \dots\dots\dots (10)$$

9. Adjusted estimate of the total number of persons with characteristic  $X$  for the  $j^{th}$  area was based on the formula :

$$x''_j = \sum_{h=1}^5 x''_{hj} \dots\dots\dots (11)$$

10. Adjusted estimate of the total number of persons with characteristic  $X$  for the  $g^{th}$  age - sex group of the whole kingdom was based on the formula :

$$x''_g = \sum_{h=1}^5 x''_{hg} \dots\dots\dots (12)$$

11. Adjusted estimate of the total number of persons with characteristic  $X$  for the whole kingdom was based on the formula :

$$x'' = \sum_{h=1}^5 x''_h = \sum_{j=1}^2 x''_j = \sum_{g=1}^{20} x''_g \dots\dots\dots (13)$$

### Estimate of Variance of the Total Number of Persons with Characteristic $X$

1. The estimate variance of  $x''_{hijg}$  was

$$\hat{V}(x''_{hijg}) = \left[ \frac{Y_{hijg}}{y'_{hijg}} \right]^2 \frac{m_{hij}}{m_{hij} - 1} \sum_{k=1}^{m_{hij}} z^2_{hijk} \dots\dots\dots (14)$$

where

$$z_{hijk} = \bar{x}'_{hijk} - r_{hijg} \bar{y}'_{hijk}$$

$$\bar{x}'_{hijk} = \frac{1}{m_{hij}} \frac{1}{P_{hijk}} \frac{N_{hijk}}{n_{hijk}} x_{hijk}$$

$$\bar{y}'_{hijk} = \frac{1}{m_{hij}} \frac{1}{P_{hijk}} \frac{N_{hijk}}{n_{hijk}} y_{hijk}$$

2. The estimate variance of  $x''_{hij}$  was

$$\hat{V}(x''_{hij}) = \sum_{g=1}^{20} \hat{V}(x''_{hijg}) \dots\dots\dots (15)$$

3. The estimate variance of  $x''_{hig}$  was

$$\hat{V}(x''_{hig}) = \sum_{j=1}^2 \hat{V}(x''_{hijg}) \dots\dots\dots (16)$$

4. The estimate variance of  $x''_{hi}$  was

$$\hat{V}(x''_{hi}) = \sum_{j=1}^2 \hat{V}(x''_{hij}) = \sum_{g=1}^{20} \hat{V}(x''_{hijg}) \dots\dots\dots (17)$$

5. The estimate variance of  $x''_{hjpg}$  was

$$\hat{V}(x''_{hjpg}) = \sum_{i=1}^{A_h} \hat{V}(x''_{hijg}) \dots\dots\dots (18)$$

6. The estimate variance of  $x''_{hj}$  was

$$\hat{V}(x''_{hj}) = \sum_{i=1}^{A_h} \hat{V}(x''_{hij}) = \sum_{g=1}^{20} \hat{V}(x''_{hijg}) \dots\dots\dots (19)$$

7. The estimate variance of  $x''_{hg}$  was

$$\hat{V}(x''_{hg}) = \sum_{i=1}^{A_h} \hat{V}(x''_{hijg}) = \sum_{j=1}^2 \hat{V}(x''_{hijg}) \dots\dots\dots (20)$$

8. The estimate variance of  $x_h''$  was

$$\hat{V}(x_h'') = \sum_{i=1}^{A_h} \hat{V}(x_{hi}'') = \sum_{j=1}^2 \hat{V}(x_{hj}'') = \sum_{g=1}^{20} \hat{V}(x_{hg}'') \quad \dots\dots\dots (21)$$

9. The estimate variance of  $x_j''$  was

$$\hat{V}(x_j'') = \sum_{h=1}^5 \hat{V}(x_{hj}'') \quad \dots\dots\dots (22)$$

10. The estimate variance of  $x_g''$  was

$$\hat{V}(x_g'') = \sum_{h=1}^5 \hat{V}(x_{hg}'') \quad \dots\dots\dots (23)$$

11. The estimate variance of  $x''$  was

$$\hat{V}(x'') = \sum_{h=1}^5 \hat{V}(x_h'') = \sum_{j=1}^2 \hat{V}(x_j'') = \sum_{g=1}^{20} \hat{V}(x_g'') \quad \dots\dots\dots (24)$$

### Estimate of Coefficient of Variation of the Total Number of Persons with Characteristic X

1. The estimate coefficient of variation of  $x_{hijg}''$  was

$$cv(x_{hijg}'') = \frac{\sqrt{\hat{V}(x_{hijg}'')}}{x_{hijg}''} \times 100\% \quad \dots\dots\dots (25)$$

2. The estimate coefficient of variation of  $x_{hij}''$  was

$$cv(x_{hij}'') = \frac{\sqrt{\hat{V}(x_{hij}'')}}{x_{hij}''} \times 100\% \quad \dots\dots\dots (26)$$

3. The estimate coefficient of variation of  $x''_{hig}$  was

$$cv(x''_{hig}) = \frac{\sqrt{\hat{V}(x''_{hig})}}{x''_{hig}} \times 100\% \quad \dots\dots\dots (27)$$

4. The estimate coefficient of variation of  $x''_{hi}$  was

$$cv(x''_{hi}) = \frac{\sqrt{\hat{V}(x''_{hi})}}{x''_{hi}} \times 100\% \quad \dots\dots\dots (28)$$

5. The estimate coefficient of variation of  $x''_{hig}$  was

$$cv(x''_{hig}) = \frac{\sqrt{\hat{V}(x''_{hig})}}{x''_{hig}} \times 100\% \quad \dots\dots\dots (29)$$

6. The estimate coefficient of variation of  $x''_{hj}$  was

$$cv(x''_{hj}) = \frac{\sqrt{\hat{V}(x''_{hj})}}{x''_{hj}} \times 100\% \quad \dots\dots\dots (30)$$

7. The estimate coefficient of variation of  $x''_{hg}$  was

$$cv(x''_{hg}) = \frac{\sqrt{\hat{V}(x''_{hg})}}{x''_{hg}} \times 100\% \quad \dots\dots\dots (31)$$

8. The estimate coefficient of variation of  $x''_h$  was

$$cv(x''_h) = \frac{\sqrt{\hat{V}(x''_h)}}{x''_h} \times 100\% \quad \dots\dots\dots (32)$$

9. The estimate coefficient of variation of  $x''_j$  was

$$cv(x''_j) = \frac{\sqrt{\hat{V}(x''_j)}}{x''_j} \times 100\% \quad \dots\dots\dots (33)$$



10. The estimate coefficient of variation of  $x_g''$  was

$$cv(x_g'') = \frac{\sqrt{\hat{V}(x_g'')}}{x_g''} \times 100\% \dots\dots\dots (34)$$

11. The estimate coefficient of variation of  $x''$  was

$$cv(x'') = \frac{\sqrt{\hat{V}(x'')}}{x''} \times 100\% \dots\dots\dots (35)$$

### 3. Data Collection

Labor force information for this survey quarterly which was conducted during the 1<sup>st</sup>-12<sup>th</sup> of January-March 2013 was obtained through interviews head or member of households of 4,800 households in the Bangkok, 48,960 households in other municipal areas and 34,920 households in non-municipal areas or a total of 83,880 households throughout the kingdom. Fourty four enumerators with previous experience in survey operations were employed in the Bangkok, while in the other provinces (changwats), the field staff comprised 830 enumerators.

### 4. In round figures

In the statistical tables, all absolute figures are independently rounded to the nearest thousand; hence the group total may not always be equal to the sum of the individual figures.

## Coefficient of Variation (CV) of the Total Number of Persons by Labor force status, Age group and areas

### Whole kingdom

Whole kingdom	Age group	C.V.%								
		Total labor force			Employed			Unemployed		
		Total	Male	Female	Total	Male	Female	Total	Male	Female
<b>Total</b>	<b>Total</b>	<b>0.15</b>	<b>0.16</b>	<b>0.27</b>	<b>0.16</b>	<b>0.17</b>	<b>0.28</b>	<b>5.68</b>	<b>7.36</b>	<b>8.89</b>
	15-17	2.94	3.38	5.85	3.03	3.49	6.04	18.23	*	*
	18-19	2.02	2.22	4.01	2.11	2.32	4.19	17.23	*	*
	20-24	0.77	0.77	1.50	0.84	0.87	1.64	9.52	12.93	14.05
	25-29	0.37	0.40	0.67	0.41	0.47	0.69	13.03	16.41	18.63
	30-34	0.29	0.29	0.53	0.31	0.32	0.56	16.93	*	*
	35-39	0.28	0.24	0.52	0.29	0.26	0.54	*	*	*
	40-49	0.24	0.19	0.46	0.25	0.22	0.47	18.01	*	*
	50-59	0.33	0.30	0.62	0.34	0.32	0.63	*	*	*
	60 and over	0.76	0.92	1.29	0.78	0.93	1.32	*	*	*
<b>Municipal areas</b>										
	<b>Total</b>	<b>0.22</b>	<b>0.23</b>	<b>0.38</b>	<b>0.22</b>	<b>0.23</b>	<b>0.38</b>	<b>6.52</b>	<b>8.69</b>	<b>9.87</b>
	15-17	4.79	5.73	8.58	4.95	5.94	8.89	*	*	*
	18-19	2.85	3.31	5.10	3.01	3.52	5.36	*	*	*
	20-24	1.01	1.27	1.64	1.04	1.29	1.70	10.26	14.76	14.25
	25-29	0.43	0.45	0.76	0.46	0.52	0.77	12.22	15.44	19.97
	30-34	0.39	0.30	0.75	0.40	0.32	0.76	*	*	*
	35-39	0.44	0.28	0.86	0.45	0.29	0.87	*	*	*
	40-49	0.39	0.30	0.72	0.40	0.34	0.73	*	*	*
	50-59	0.56	0.56	1.01	0.56	0.57	1.01	*	*	*
	60 and over	1.28	1.59	2.10	1.30	1.60	2.13	*	*	*
<b>Non-municipal areas</b>										
	<b>Total</b>	<b>0.20</b>	<b>0.21</b>	<b>0.36</b>	<b>0.21</b>	<b>0.23</b>	<b>0.38</b>	<b>7.96</b>	<b>9.99</b>	<b>13.14</b>
	15-17	3.56	4.02	7.45	3.67	4.15	7.66	*	*	*
	18-19	2.57	2.76	5.34	2.68	2.87	5.57	*	*	*
	20-24	0.98	0.95	2.03	1.09	1.08	2.22	13.15	17.37	*
	25-29	0.51	0.54	0.94	0.56	0.65	0.97	*	*	*
	30-34	0.40	0.41	0.73	0.43	0.46	0.77	*	*	*
	35-39	0.35	0.35	0.64	0.38	0.38	0.68	*	*	*
	40-49	0.31	0.25	0.59	0.32	0.29	0.61	*	*	*
	50-59	0.40	0.35	0.79	0.42	0.39	0.81	*	*	*
	60 and over	0.94	1.12	1.61	0.95	1.13	1.64	*	*	*

Remark : \* C.V.more than 20%

Coefficient of Variation (CV) of the Total Number of Persons by Labor force status, Age group

Bangkok Metropolis

Bangkok	Age group	C.V.%								
		Total labor force			Employed			Unemployed		
		Total	Male	Female	Total	Male	Female	Total	Male	Female
	รวม	0.53	0.53	0.92	0.53	0.55	0.92	13.98	17.70	*
	15-17	18.42	*	*	19.57	*	*	*	*	*
	18-19	7.43	9.48	11.79	8.38	10.79	13.19	*	*	*
	20-24	2.91	3.89	4.36	2.88	3.88	4.27	*	*	*
	25-29	1.16	1.12	1.97	1.23	1.39	1.97	*	*	*
	30-34	0.91	0.65	1.66	0.92	0.68	1.67	*	*	*
	35-39	0.96	0.62	1.80	0.97	0.63	1.81	*	*	*
	40-49	0.94	0.68	1.73	0.96	0.76	1.74	*	*	*
	50-59	1.44	1.45	2.60	1.44	1.45	2.60	*	*	*
	60 and over	4.02	4.77	6.89	4.04	4.77	6.95	*	*	*

Remark : \* C.V.more than 20%

Coefficient of Variation (CV) of the Total Number of Persons by Labor force status, Age group and areas

Central Region

Central Region	Age group	C.V.%								
		Total labor force			Employed			Unemployed		
		Total	Male	Female	Total	Male	Female	Total	Male	Female
<b>Total</b>	<b>Total</b>	<b>0.22</b>	<b>0.24</b>	<b>0.39</b>	<b>0.23</b>	<b>0.25</b>	<b>0.39</b>	<b>8.34</b>	<b>11.23</b>	<b>12.45</b>
	15-17	4.44	5.08	8.80	4.56	5.18	9.15	*	*	*
	18-19	2.88	3.26	5.42	2.95	3.36	5.52	*	*	*
	20-24	0.93	1.15	1.52	0.98	1.23	1.58	13.01	17.35	19.09
	25-29	0.47	0.42	0.87	0.49	0.48	0.89	*	*	*
	30-34	0.38	0.28	0.74	0.38	0.29	0.75	*	*	*
	35-39	0.44	0.25	0.89	0.45	0.29	0.90	*	*	*
	40-49	0.38	0.29	0.73	0.39	0.32	0.73	*	*	*
	50-59	0.56	0.56	1.02	0.57	0.57	1.02	*	*	*
	60 and over	1.33	1.82	1.96	1.34	1.82	1.97	*	*	*
<b>Municipal areas</b>										
	<b>Total</b>	<b>0.36</b>	<b>0.40</b>	<b>0.63</b>	<b>0.37</b>	<b>0.41</b>	<b>0.64</b>	<b>12.47</b>	<b>16.05</b>	<b>19.55</b>
	15-17	8.44	10.27	14.65	8.77	10.59	15.37	*	*	*
	18-19	4.54	5.09	8.25	4.59	5.15	8.32	*	*	*
	20-24	1.45	1.98	2.13	1.56	2.10	2.31	17.19	*	*
	25-29	0.60	0.70	0.99	0.64	0.78	1.03	*	*	*
	30-34	0.56	0.38	1.10	0.58	0.40	1.13	*	*	*
	35-39	0.82	0.33	1.69	0.82	0.36	1.69	*	*	*
	40-49	0.68	0.53	1.29	0.70	0.61	1.30	*	*	*
	50-59	0.96	1.03	1.69	0.96	1.04	1.69	*	*	*
	60 and over	2.41	3.37	3.44	2.42	3.38	3.45	-	-	-
<b>Non-municipal areas</b>										
	<b>Total</b>	<b>0.28</b>	<b>0.31</b>	<b>0.49</b>	<b>0.29</b>	<b>0.32</b>	<b>0.50</b>	<b>11.14</b>	<b>15.33</b>	<b>16.15</b>
	15-17	5.21	5.83	11.01	5.32	5.92	11.39	*	*	*
	18-19	3.69	4.17	7.13	3.82	4.32	7.31	*	*	*
	20-24	1.20	1.41	2.04	1.25	1.52	2.08	19.10	*	*
	25-29	0.65	0.54	1.28	0.68	0.60	1.30	*	*	*
	30-34	0.50	0.38	0.98	0.51	0.39	1.00	*	*	*
	35-39	0.50	0.35	0.99	0.52	0.41	1.00	*	*	*
	40-49	0.45	0.33	0.87	0.46	0.35	0.88	*	*	*
	50-59	0.69	0.65	1.27	0.70	0.68	1.28	*	*	*
	60 and over	1.60	2.16	2.39	1.60	2.16	2.39	*	*	*

Remark : \* C.V.more than 20%

Coefficient of Variation (CV) of the Total Number of Persons by Labor force status, Age group and areas

Northern Region

Northern Region	Age group	C.V.%								
		Total labor force			Employed			Unemployed		
		Total	Male	Female	Total	Male	Female	Total	Male	Female
<b>Total</b>	<b>Total</b>	<b>0.31</b>	<b>0.36</b>	<b>0.54</b>	<b>0.32</b>	<b>0.37</b>	<b>0.55</b>	<b>14.38</b>	<b>*</b>	<b>17.80</b>
	15-17	7.52	8.65	15.10	7.80	9.09	15.10	*	*	-
	18-19	4.55	4.73	10.18	4.68	4.85	10.60	*	*	*
	20-24	1.72	1.85	3.31	1.77	1.86	3.53	*	*	*
	25-29	0.69	0.63	1.36	0.82	0.97	1.39	*	*	*
	30-34	0.59	0.53	1.15	0.60	0.55	1.16	*	*	*
	35-39	0.43	0.42	0.79	0.48	0.45	0.87	*	-	*
	40-49	0.44	0.42	0.79	0.46	0.45	0.81	*	*	*
	50-59	0.64	0.56	1.21	0.66	0.59	1.23	*	*	*
	60 and over	1.53	1.96	2.45	1.55	1.96	2.49	*	*	*
<b>Municipal areas</b>										
	<b>Total</b>	<b>0.41</b>	<b>0.47</b>	<b>0.68</b>	<b>0.41</b>	<b>0.48</b>	<b>0.69</b>	<b>14.97</b>	<b>*</b>	<b>19.74</b>
	15-17	10.85	12.56	*	11.05	12.87	*	-	-	-
	18-19	7.96	9.71	13.65	8.18	9.99	14.07	*	*	*
	20-24	2.51	3.10	4.14	2.58	3.19	4.26	*	*	*
	25-29	0.93	1.09	1.55	0.98	1.21	1.59	*	*	*
	30-34	0.77	0.66	1.49	0.79	0.68	1.52	*	*	*
	35-39	0.72	0.66	1.30	0.74	0.67	1.35	*	-	*
	40-49	0.54	0.38	1.00	0.56	0.48	1.02	*	*	*
	50-59	0.87	0.84	1.57	0.88	0.84	1.59	*	*	*
	60 and over	2.09	2.58	3.43	2.13	2.61	3.50	-	-	-
<b>Non-municipal areas</b>										
	<b>Total</b>	<b>0.40</b>	<b>0.45</b>	<b>0.70</b>	<b>0.41</b>	<b>0.47</b>	<b>0.71</b>	<b>*</b>	<b>*</b>	<b>*</b>
	15-17	8.59	9.89	17.21	8.93	10.44	17.21	*	*	-
	18-19	5.28	5.33	12.54	5.42	5.46	13.07	*	-	*
	20-24	2.07	2.17	4.14	2.14	2.18	4.41	*	*	*
	25-29	0.88	0.76	1.79	1.06	1.23	1.83	*	*	*
	30-34	0.76	0.67	1.47	0.77	0.70	1.48	*	*	*
	35-39	0.53	0.51	0.96	0.59	0.56	1.09	*	-	*
	40-49	0.57	0.55	1.01	0.59	0.59	1.05	*	-	*
	50-59	0.81	0.69	1.55	0.83	0.74	1.58	*	*	*
	60 and over	1.92	2.45	3.07	1.93	2.45	3.12	*	*	*

Remark : \* C.V.more than 20%

Coefficient of Variation (CV) of the Total Number of Persons by Labor force status, Age group and areas

Northeastern Region

Northeastern		C.V.%								
Region	Age group	Total labor force			Employed			Unemployed		
		Total	Male	Female	Total	Male	Female	Total	Male	Female
Total	Total	0.33	0.34	0.61	0.35	0.38	0.65	11.45	13.46	*
	15-17	5.77	6.80	10.84	5.98	7.04	11.32	*	*	*
	18-19	4.70	5.24	9.10	5.04	5.61	9.71	*	*	*
	20-24	1.69	1.54	3.67	1.92	1.82	4.11	18.94	*	*
	25-29	0.92	1.03	1.63	0.99	1.17	1.71	*	*	*
	30-34	0.65	0.73	1.14	0.73	0.83	1.27	*	*	*
	35-39	0.60	0.66	1.06	0.65	0.71	1.14	*	*	*
	40-49	0.50	0.39	0.98	0.54	0.48	1.03	*	*	*
	50-59	0.63	0.50	1.31	0.68	0.60	1.37	*	*	-
	60 and over	1.45	1.62	2.71	1.51	1.67	2.83	*	*	*
Municipal areas										
Total	Total	0.41	0.47	0.72	0.43	0.49	0.74	12.67	17.02	18.82
	15-17	7.61	9.76	12.11	7.89	10.10	12.55	*	*	*
	18-19	6.48	7.15	12.42	6.96	7.73	13.19	*	*	*
	20-24	2.10	2.48	3.71	2.24	2.56	4.08	*	*	*
	25-29	1.07	1.24	1.84	1.13	1.32	1.91	*	*	*
	30-34	0.84	0.83	1.58	0.90	0.97	1.60	*	*	*
	35-39	0.74	0.67	1.37	0.76	0.73	1.38	*	*	*
	40-49	0.62	0.63	1.10	0.65	0.67	1.15	*	*	*
	50-59	0.96	0.85	1.85	1.01	0.98	1.88	*	*	-
	60 and over	2.01	2.38	3.46	2.07	2.42	3.60	*	*	-
Non-municipal areas										
Total	Total	0.40	0.41	0.75	0.43	0.46	0.80	13.58	15.49	*
	15-17	6.89	7.97	13.63	7.15	8.25	14.26	*	*	*
	18-19	5.54	6.16	10.80	5.92	6.58	11.51	*	*	*
	20-24	2.00	1.78	4.42	2.28	2.13	4.97	*	*	*
	25-29	1.12	1.25	2.02	1.22	1.43	2.12	*	*	*
	30-34	0.79	0.89	1.38	0.89	1.02	1.55	*	*	-
	35-39	0.73	0.81	1.29	0.80	0.87	1.40	*	*	-
	40-49	0.61	0.46	1.21	0.66	0.58	1.27	*	*	*
	50-59	0.75	0.58	1.57	0.81	0.70	1.66	*	*	-
	60 and over	1.72	1.89	3.27	1.79	1.96	3.42	*	-	*

Remark : \* C.V.more than 20%

## Coefficient of Variation (CV) of the Total Number of Persons by Labor force status, Age group and areas

## Southern Region

Southern Region	Age group	C.V.%								
		Total labor force			Employed			Unemployed		
		Total	Male	Female	Total	Male	Female	Total	Male	Female
<b>Total</b>	<b>Total</b>	<b>0.33</b>	<b>0.35</b>	<b>0.61</b>	<b>0.34</b>	<b>0.37</b>	<b>0.61</b>	<b>12.03</b>	<b>15.53</b>	<b>18.97</b>
	15-17	5.69	6.07	13.41	5.81	6.15	13.89	*	*	*
	18-19	3.28	3.38	7.18	3.39	3.53	7.35	*	*	*
	20-24	1.48	1.45	3.01	1.64	1.67	3.26	18.12	*	*
	25-29	0.56	0.39	1.18	0.66	0.70	1.20	*	*	*
	30-34	0.75	0.65	1.49	0.79	0.76	1.51	*	*	*
	35-39	0.62	0.42	1.23	0.63	0.42	1.26	*	*	*
	40-49	0.52	0.46	0.96	0.52	0.47	0.96	*	*	*
	50-59	0.71	0.72	1.27	0.72	0.75	1.27	*	*	*
	60 and over	1.68	1.90	2.90	1.68	1.90	2.90	*	*	-
<b>Municipal areas</b>										
	<b>Total</b>	<b>0.55</b>	<b>0.60</b>	<b>0.97</b>	<b>0.55</b>	<b>0.59</b>	<b>0.96</b>	<b>17.61</b>	<b>*</b>	<b>*</b>
	15-17	9.96	10.94	*	10.51	11.39	*	*	*	*
	18-19	6.38	6.95	12.69	6.57	7.21	13.11	*	*	*
	20-24	3.07	3.51	5.38	3.02	3.37	5.36	*	*	*
	25-29	1.06	0.78	2.17	1.11	0.95	2.18	*	*	*
	30-34	1.05	0.85	2.05	1.06	0.87	2.05	*	*	*
	35-39	0.85	0.60	1.65	0.86	0.61	1.65	*	*	*
	40-49	0.82	0.89	1.41	0.83	0.90	1.42	*	*	*
	50-59	1.17	0.76	2.33	1.17	0.76	2.33	*	-	*
	60 and over	2.98	3.61	4.99	2.98	3.61	4.99	-	-	-
<b>Non-municipal areas</b>										
	<b>Total</b>	<b>0.41</b>	<b>0.42</b>	<b>0.75</b>	<b>0.43</b>	<b>0.46</b>	<b>0.77</b>	<b>15.01</b>	<b>19.16</b>	<b>*</b>
	15-17	6.68	7.03	16.61	6.76	7.09	16.87	*	*	*
	18-19	3.80	3.86	8.53	3.93	4.03	8.70	*	*	*
	20-24	1.69	1.57	3.61	1.93	1.92	3.99	*	*	*
	25-29	0.67	0.45	1.41	0.80	0.89	1.43	*	*	*
	30-34	0.97	0.83	1.94	1.03	0.99	1.97	*	*	*
	35-39	0.79	0.53	1.61	0.81	0.53	1.65	*	-	*
	40-49	0.65	0.54	1.22	0.65	0.56	1.22	*	*	*
	50-59	0.87	0.95	1.51	0.88	0.99	1.51	*	*	-
	60 and over	1.99	2.23	3.45	1.99	2.23	3.45	*	*	-

Remark : \* C.V.more than 20%

**ภาคผนวก ข**  
**ตารางสถิติสำรวจแรงงาน**  
**ไตรมาสที่ 1 : มกราคม – มีนาคม 2556**

**APPENDIX B**  
**STATISTICAL TABLES**  
**QUARTER 1 : JANUARY – MARCH 2013**



ทั่วราชอาณาจักร  
WHOLE KINGDOM

## สารบัญตารางสถิติ

- ตารางที่ 1 จำนวนประชากร จำแนกตามกลุ่มอายุ สถานภาพแรงงาน
- ตารางที่ 2 จำนวนประชากรอายุ 15 ปี ขึ้นไป จำแนกตามสถานภาพสมรส สถานภาพแรงงาน
- ตารางที่ 3 จำนวนประชากรอายุ 15 ปีขึ้นไป จำแนกตามระดับการศึกษาที่สำเร็จ สถานภาพแรงงาน
- ตารางที่ 4 ผู้มีงานทำ จำแนกตามระดับการศึกษาที่สำเร็จ อาชีพ
- ตารางที่ 5 ผู้มีงานทำ จำแนกตามระดับการศึกษาที่สำเร็จ อุตสาหกรรม
- ตารางที่ 6 ผู้มีงานทำ จำแนกตามสถานภาพการทำงาน อาชีพ
- ตารางที่ 7 ผู้มีงานทำ จำแนกตามสถานภาพการทำงาน อุตสาหกรรม
- ตารางที่ 8 จำนวนผู้มีงานทำ จำแนกตามอาชีพ และอุตสาหกรรม
- ตารางที่ 9 ผู้มีงานทำ จำแนกตามอาชีพ จำนวนชั่วโมงทำงานต่อสัปดาห์ การมีเวลาเหลือพอที่จะทำงานเพิ่มขึ้น
- ตารางที่ 10 ผู้มีงานทำ จำแนกตามอุตสาหกรรม จำนวนชั่วโมงทำงานต่อสัปดาห์ การมีเวลาเหลือพอที่จะทำงานเพิ่มขึ้น
- ตารางที่ 11 ผู้มีงานทำ จำแนกตามสถานภาพการทำงาน จำนวนชั่วโมงทำงานต่อสัปดาห์ การมีเวลาเหลือพอที่จะทำงานเพิ่มขึ้น
- ตารางที่ 12 ผู้มีงานทำ จำแนกตามกลุ่มอายุ ชั่วโมงการทำงานต่อสัปดาห์ การมีเวลาเหลือพอที่จะทำงานเพิ่มขึ้น
- ตารางที่ 13 จำนวนผู้ว่างงาน ที่หางานทำ จำแนกตามระยะเวลาที่หางานทำ ระดับการศึกษาที่สำเร็จ
- ตารางที่ 14 จำนวนผู้ว่างงาน ที่เคยทำงานมาก่อน จำแนกตามอาชีพที่ทำครั้งสุดท้าย อุตสาหกรรมที่ทำครั้งสุดท้าย
- ตารางที่ 15 ลูกจ้าง จำแนกตามค่าจ้างเฉลี่ย ผลประโยชน์อื่นๆ ที่ได้รับ อุตสาหกรรม
- ตารางที่ 16 ลูกจ้างเอกชน จำแนกตามค่าจ้างเฉลี่ย ผลประโยชน์อื่นๆ ที่ได้รับ อุตสาหกรรม
- ตารางที่ 17 ลูกจ้างรัฐบาล จำแนกตามค่าจ้างเฉลี่ย ผลประโยชน์อื่นๆ ที่ได้รับ อุตสาหกรรม
- ตารางที่ 18 ลูกจ้าง จำแนกตาม อาชีพ ระดับของรายได้
- ตารางที่ 19 ลูกจ้าง จำแนกตาม อุตสาหกรรม ระดับของรายได้

ตารางที่ 1 จำนวนประชากรอายุ 15 ปีขึ้นไป จำแนกตามกลุ่มอายุ สถานภาพแรงงาน ทั่วราชอาณาจักร

TABLE 1 POPULATION 15 YEARS AND OVER BY AGE GROUP, LABOR FORCE STATUS, WHOLE KINGDOM

ไตรมาสที่ 1/2556 : Quarter 1/2013

หน่วยเป็นพัน : In Thousands

สถานภาพแรงงาน	กลุ่มอายุ Age Group						LABOR FORCE STATUS			
	รวม Total	15-19	20-24	25-29	30-34	35-39		40-49	50-59	>= 60
ประชากรอายุ 15 ปีขึ้นไป	54,829.7	5,001.2	5,245.9	5,244.6	5,315.7	5,408.4	10,910.1	8,891.8	8,812.0	POPULATION 15 YEARS AND OVER
กำลังแรงงานรวม	39,134.1	1,133.0	3,516.5	4,533.6	4,766.8	4,915.1	9,719.0	7,235.8	3,314.3	Total Labor Force
1. กำลังแรงงานปัจจุบัน	38,796.8	1,118.8	3,483.9	4,505.9	4,741.8	4,890.0	9,653.6	7,152.0	3,250.9	1. Current labor force
1.1 ผู้มีงานทำ	38,516.4	1,082.2	3,361.3	4,450.9	4,714.2	4,878.2	9,634.9	7,145.2	3,249.4	1.1 Employed
- ทำงาน	37,812.4	1,074.5	3,330.6	4,405.6	4,655.9	4,811.4	9,477.0	6,949.1	3,108.4	- At work
- ไม่ทำงานแต่มีงานประจำ	704.0	7.8	30.7	45.4	58.4	66.9	157.9	196.1	140.9	- With job but not at work
1.2 ผู้ว่างงาน	280.5	36.5	122.6	55.0	27.6	11.7	18.7	6.8	1.5	1.2 Unemployed
- หางานทำ	65.4	5.3	28.7	16.0	7.8	3.1	4.2	0.4	-	- Looking for work
- ไม่หางานทำ/พร้อมที่จะทำงาน	215.0	31.3	93.8	39.1	19.8	8.6	14.5	6.4	1.5	- Not looking/available for work
2. กำลังแรงงานที่รอดูกาล	337.3	14.2	32.6	27.7	25.0	25.2	65.5	83.9	63.4	2. Seasonally inactive labor force
ผู้ไม่อยู่ในกำลังแรงงาน	15,695.6	3,868.2	1,729.4	711.0	549.0	493.3	1,191.1	1,656.0	5,497.7	Persons not in Labor Force
1. ทำงานบ้าน	4,725.0	186.6	496.5	415.6	377.6	369.2	924.3	1,130.1	825.3	1. Household work
2. เรียนหนังสือ	4,418.4	3,427.3	913.4	66.5	8.6	2.5	-	-	-	2. Studies
3. ยังเด็ก ขรา/ไม่สามารถทำงานได้	4,969.0	63.3	81.3	86.5	79.9	73.6	162.9	252.2	4,169.3	3. Too young/old/incapable of work
4. อื่น ๆ	1,583.2	191.1	238.2	142.5	82.8	48.0	103.9	273.7	503.1	4. Others

ตารางที่ 1 จำนวนประชากรอายุ 15 ปีขึ้นไป จำแนกตามกลุ่มอายุ สถานภาพแรงงาน และเพศ ทวีราชอาณาจักร

TABLE 1 POPULATION 15 YEARS AND OVER BY AGE GROUP, LABOR FORCE STATUS AND SEX , WHOLE KINGDOM

หน่วยเป็นพัน : In Thousands

สถานภาพแรงงาน	รวม								LABOR FORCE STATUS				
	Total	15-19	20-24	25-29	30-34	35-39	40-49	50-59	>=60				
<b>ชาย</b>	26,627.5	2,561.3	2,677.9	2,666.3	2,681.8	2,671.4	5,257.9	4,249.3	3,861.7	<b>MALE</b>			
<b>กำลังแรงงานรวม</b>	21,358.6	756.8	2,082.1	2,488.1	2,568.5	2,585.4	5,067.3	3,919.4	1,891.0	<b>Total Labor Force</b>			
1. กำลังแรงงานปัจจุบัน	21,201.3	746.5	2,064.5	2,471.0	2,560.7	2,577.1	5,039.9	3,884.6	1,857.0	<b>1. Current labor force</b>			
1.1 ผู้มีงานทำ	21,026.5	723.9	1,999.5	2,430.6	2,539.1	2,569.7	5,028.5	3,879.1	1,856.2	<b>1.1 Employed</b>			
- ทำงาน	20,596.6	718.9	1,978.7	2,404.1	2,511.0	2,524.2	4,946.0	3,756.6	1,757.2	<b>- At work</b>			
- ไม่ทำงานแต่มีงานประจำ	429.9	5.0	20.9	26.4	28.2	45.5	82.5	122.5	99.0	<b>- With job but not at work</b>			
1.2 ผู้ว่างงาน	174.8	22.7	65.0	40.4	21.6	7.4	11.4	5.6	0.8	<b>1.2 Unemployed</b>			
- ทำงานทำ	43.9	2.0	16.9	12.5	7.1	1.3	4.0	-	-	<b>- Looking for work</b>			
- ไม่ทำงานทำ/พร้อมที่จะทำงาน	130.9	20.6	48.1	27.9	14.4	6.1	7.4	5.6	0.8	<b>- Not looking/available for work</b>			
<b>2. กำลังแรงงานที่รอฤดูกาล</b>	157.3	10.3	17.6	17.1	7.8	8.3	27.4	34.7	34.1	<b>2. Seasonally inactive labor force</b>			
<b>ผู้ไม่อยู่ในกำลังแรงงาน</b>	5,268.9	1,804.5	595.8	178.1	113.3	86.0	190.6	329.9	1,970.7	<b>Persons not in Labor Force</b>			
1. ทำงานบ้าน	186.1	16.6	14.5	15.2	7.4	11.1	33.3	48.5	39.5	<b>1. Household work</b>			
2. เรียนหนังสือ	2,093.6	1,632.9	424.0	32.7	3.2	0.9	-	-	-	<b>2. Studies</b>			
3. ยังเด็ก ขาด/ไม่สามารถทำงานได้	2,105.2	44.1	42.7	65.2	54.6	50.1	99.0	138.0	1,611.5	<b>3. Too young/old/incapable of work</b>			
4. อื่น ๆ	883.9	110.9	114.5	65.1	48.1	24.0	58.3	143.4	319.7	<b>4. Others</b>			
<b>หญิง</b>	28,202.3	2,439.8	2,568.0	2,578.4	2,634.0	2,737.0	5,652.2	4,642.6	4,950.3	<b>FEMALE</b>			
<b>กำลังแรงงานรวม</b>	17,775.5	376.2	1,434.3	2,045.5	2,198.3	2,329.7	4,651.8	3,316.5	1,423.3	<b>Total Labor Force</b>			
1. กำลังแรงงานปัจจุบัน	17,595.5	372.2	1,419.3	2,034.9	2,181.1	2,312.9	4,613.7	3,267.4	1,393.9	<b>1. Current labor force</b>			
1.1 ผู้มีงานทำ	17,489.9	358.4	1,361.8	2,020.3	2,175.1	2,308.5	4,606.4	3,266.1	1,393.2	<b>1.1 Employed</b>			
- ทำงาน	17,215.8	355.6	1,352.0	2,001.4	2,144.9	2,287.2	4,531.0	3,192.6	1,351.3	<b>- At work</b>			
- ไม่ทำงานแต่มีงานประจำ	274.1	2.8	9.8	18.9	30.2	21.4	75.5	73.6	41.9	<b>- With job but not at work</b>			
1.2 ผู้ว่างงาน	105.7	13.9	57.5	14.6	6.0	4.4	7.3	1.2	0.8	<b>1.2 Unemployed</b>			
- ทำงานทำ	21.5	3.2	11.8	3.4	0.7	1.8	0.2	0.4	-	<b>- Looking for work</b>			
- ไม่ทำงานทำ/พร้อมที่จะทำงาน	84.1	10.6	45.8	11.2	5.3	2.5	7.1	0.9	0.8	<b>- Not looking/available for work</b>			
<b>2. กำลังแรงงานที่รอฤดูกาล</b>	180.0	3.9	15.0	10.5	17.2	16.9	38.0	49.1	29.4	<b>2. Seasonally inactive labor force</b>			
<b>ผู้ไม่อยู่ในกำลังแรงงาน</b>	10,426.7	2,063.7	1,133.6	532.9	435.7	407.3	1,000.5	1,326.1	3,527.0	<b>Persons not in Labor Force</b>			
1. ทำงานบ้าน	4,538.9	170.0	481.9	400.4	370.2	358.1	891.0	1,081.5	785.8	<b>1. Household work</b>			
2. เรียนหนังสือ	2,324.7	1,794.4	489.4	33.8	5.5	1.6	-	-	-	<b>2. Studies</b>			
3. ยังเด็ก ขาด/ไม่สามารถทำงานได้	2,863.7	19.2	38.6	21.2	25.3	23.5	63.9	114.3	2,557.8	<b>3. Too young/old/incapable of work</b>			
4. อื่น ๆ	699.4	80.1	123.7	77.5	34.7	24.0	45.6	130.3	183.4	<b>4. Others</b>			

ตารางที่ 1 จำนวนประชากรอายุ 15 ปีขึ้นไป จำแนกตามกลุ่มอายุ สถานภาพแรงงาน เพศ และเขตการปกครอง ทวีปราชอาณาจักร (ต่อ)

TABLE 1 POPULATION 15 YEARS AND OVER BY AGE GROUP, LABOR FORCE STATUS, SEX AND AREA, WHOLE KINGDOM (Contd.)

ไตรมาสที่ 1/2556 : Quarter 1/2013

หน่วยเป็นพัน : In Thousands

สถานภาพแรงงาน	รวม						LABOR FORCE STATUS			
	Total	15-19	20-24	25-29	30-34	35-39	40-49	50-59	>= 60	
ประชากรอายุ 15 ปีขึ้นไป	18,974.8	1,538.3	1,616.0	1,686.0	1,930.5	2,079.8	3,987.5	3,146.5	2,990.3	POPULATION 15 YEARS AND OVER
กำลังแรงงานรวม	13,341.4	296.8	965.6	1,492.6	1,754.2	1,892.0	3,532.4	2,473.9	934.0	Total Labor Force
1. กำลังแรงงานปัจจุบัน	13,295.0	294.1	960.3	1,491.5	1,751.9	1,889.1	3,520.7	2,463.7	923.8	1. Current labor force
1.1 ผู้มีงานทำ	13,198.5	282.1	921.0	1,469.2	1,743.2	1,885.2	3,511.4	2,462.6	923.8	1.1 Employed
- ทำงาน	13,081.1	279.9	915.1	1,463.1	1,733.0	1,876.4	3,481.6	2,431.8	900.2	- At work
- ไม่ทำงานแต่มีงานประจำ	117.4	2.2	5.9	6.1	10.2	8.8	29.8	30.8	23.5	- With job but not at work
1.2 ผู้ว่างงาน	96.5	11.9	39.4	22.2	8.7	3.9	9.3	1.1	0.0	1.2 Unemployed
- หางานทำ	23.5	1.1	8.8	6.1	4.4	0.8	2.2	-	-	- Looking for work
- ไม่หางานทำ/พร้อมที่จะทำงาน	73.1	10.8	30.5	16.1	4.3	3.0	7.1	1.1	0.0	- Not looking/available for work
2. กำลังแรงงานที่รอฤดูกาล	46.4	2.7	5.3	1.1	2.2	2.9	11.7	10.2	10.2	2. Seasonally inactive labor force
ผู้ไม่อยู่ในกำลังแรงงาน	5,633.3	1,241.5	650.4	193.5	176.3	187.8	455.0	672.6	2,056.3	Persons not in Labor Force
1. ทำงานบ้าน	1,647.1	44.8	102.9	107.1	131.3	149.5	357.1	451.9	302.7	1. Household work
2. เรียนหนังสือ	1,617.2	1,128.8	455.2	29.4	3.2	0.6	-	-	-	2. Studies
3. ยังเด็ก ขรา/ไม่สามารถทำงานได้	1,619.2	16.7	13.1	15.9	16.8	17.6	50.0	76.5	1,412.8	3. Too young/old/incapable of work
4. อื่น ๆ	749.8	51.3	79.1	41.1	25.0	20.1	48.0	144.3	340.9	4. Others

ตารางที่ 1 จำนวนประชากรอายุ 15 ปีขึ้นไป จำแนกตามกลุ่มอายุ สถานภาพแรงงาน เพศ และเขตการปกครอง ทวีปราชอาณาจักร (ต่อ)  
TABLE 1 POPULATION 15 YEARS AND OVER BY AGE GROUP, LABOR FORCE STATUS, SEX AND AREA, WHOLE KINGDOM (Contd.)

ไตรมาสที่ 1/2556 : Quarter 1/2013	ในประเทศไทย MUNICIPAL AREA							หน่วยเป็นพัน : in Thousands		
	สถานภาพแรงงาน	กลุ่มอายุ Age Group							LABOR FORCE STATUS	
		รวม Total	15-19	20-24	25-29	30-34	35-39			40-49
ยอดรวม	18,974.8	1,538.3	1,616.0	1,686.0	1,930.5	2,079.8	3,987.5	3,146.5	2,990.3	TOTAL
ชาย	8,964.7	773.9	803.9	828.7	936.5	994.1	1,877.2	1,469.8	1,280.6	MALE
กำลังแรงงานรวม	7,015.6	182.4	534.7	776.9	910.4	968.9	1,803.0	1,317.1	522.2	Total Labor Force
1. กำลังแรงงานปัจจุบัน	6,994.2	180.4	531.4	776.3	908.8	967.8	1,799.7	1,312.3	517.5	1. Current labor force
1.1 ผู้มีงานทำ	6,938.8	174.5	511.8	762.5	903.2	964.8	1,793.2	1,311.3	517.5	1.1 Employed
- ทำงาน	6,866.6	172.7	508.3	758.8	898.8	959.9	1,776.4	1,291.0	500.7	- At work
- ไม่ทำงานแต่มีงานประจำ	72.2	1.8	3.5	3.7	4.4	4.9	16.8	20.3	16.8	- With job but not at work
1.2 ผู้ว่างงาน	55.4	5.9	19.6	13.8	5.7	3.0	6.4	1.0	0.0	1.2 Unemployed
- หางานทำ	15.9	0.5	4.5	4.3	4.0	0.4	2.2	-	-	- Looking for work
- ไม่หางานทำ/พร้อมที่จะทำงาน	39.5	5.4	15.1	9.5	1.6	2.5	4.2	1.0	0.0	- Not looking/available for work
2. กำลังแรงงานที่รอฤดูกาล	21.3	2.0	3.3	0.6	1.6	1.1	3.3	4.8	4.7	2. Seasonally inactive labor force
ผู้ไม่อยู่ในกำลังแรงงาน	1,949.2	591.4	269.2	51.8	26.1	25.3	74.3	152.7	758.4	Persons not in Labor Force
1. ทำงานบ้าน	75.0	6.3	4.1	5.1	2.2	3.6	12.1	25.8	15.8	1. Household work
2. เรียนหนังสือ	772.2	541.0	215.1	15.0	0.5	0.6	-	-	-	2. Studies
3. ยังเด็ก ขรา/ไม่สามารถทำงานได้	659.2	12.0	6.4	10.7	9.4	11.0	31.7	45.7	532.4	3. Too young/old/incapable of work
4. อื่น ๆ	442.8	32.2	43.6	21.0	14.1	10.1	30.4	81.2	210.2	4. Others
หญิง	10,010.1	764.4	812.1	857.3	994.0	1,085.6	2,110.2	1,676.7	1,709.7	FEMALE
กำลังแรงงานรวม	6,325.9	114.3	430.9	715.7	843.8	923.1	1,729.5	1,156.8	411.8	Total Labor Force
1. กำลังแรงงานปัจจุบัน	6,300.8	113.6	428.9	715.1	843.1	921.3	1,721.1	1,151.3	406.3	1. Current labor force
1.1 ผู้มีงานทำ	6,259.7	107.6	409.2	706.7	840.0	920.4	1,718.2	1,151.2	406.3	1.1 Employed
- ทำงาน	6,214.4	107.2	406.8	704.3	834.2	916.5	1,705.2	1,140.7	399.6	- At work
- ไม่ทำงานแต่มีงานประจำ	45.2	0.4	2.4	2.4	5.8	3.9	13.0	10.5	6.7	- With job but not at work
1.2 ผู้ว่างงาน	41.2	6.0	19.8	8.4	3.1	0.9	2.9	0.1	-	1.2 Unemployed
- หางานทำ	7.6	0.6	4.4	1.8	0.4	0.4	-	-	-	- Looking for work
- ไม่หางานทำ/พร้อมที่จะทำงาน	33.6	5.4	15.4	6.6	2.7	0.5	2.9	0.1	-	- Not looking/available for work
2. กำลังแรงงานที่รอฤดูกาล	25.1	0.7	2.0	0.6	0.7	1.8	8.4	5.5	5.5	2. Seasonally inactive labor force
ผู้ไม่อยู่ในกำลังแรงงาน	3,684.2	650.1	381.2	141.6	150.3	162.5	380.8	519.9	1,297.8	Persons not in Labor Force
1. ทำงานบ้าน	1,572.1	38.5	98.8	102.0	129.2	145.9	345.0	426.0	286.8	1. Household work
2. เรียนหนังสือ	845.0	587.7	240.2	14.4	2.7	-	-	-	-	2. Studies
3. ยังเด็ก ขรา/ไม่สามารถทำงานได้	960.0	4.7	6.7	5.2	7.4	6.6	18.2	30.8	880.3	3. Too young/old/incapable of work
4. อื่น ๆ	307.0	19.2	35.6	20.1	10.9	10.0	17.6	63.1	130.7	4. Others

ตารางที่ 1 จำนวนประชากรอายุ 15 ปีขึ้นไป จำแนกตามกลุ่มอายุ สถานภาพแรงงาน เพศ และเขตการปกครอง ทั้งราชอาณาจักร (ต่อ)  
TABLE 1 POPULATION 15 YEARS AND OVER BY AGE GROUP, LABOR FORCE STATUS, SEX AND AREA, WHOLE KINGDOM (Contd.)

ไตรมาสที่ 1/2556 : Quarter 1/2013

นอกเขตเทศบาล NON-MUNICIPAL AREA หน่วยเป็นพัน : In Thousands

สถานภาพแรงงาน	รวม						กลุ่มอายุ Age Group			LABOR FORCE STATUS		
	Total	15-19	20-24	25-29	30-34	35-39	40-49	50-59	>= 60			
ประชากรอายุ 15 ปีขึ้นไป	35,855.0	3,462.9	3,629.9	3,558.6	3,385.2	3,328.7	6,922.7	5,745.3	5,821.7	POPULATION 15 YEARS AND OVER		
กำลังแรงงานรวม	25,792.7	836.2	2,550.9	3,041.0	3,012.6	3,023.2	6,186.6	4,761.9	2,380.3	Total Labor Force		
1. กำลังแรงงานปัจจุบัน	25,501.8	824.7	2,523.6	3,014.5	2,989.9	3,000.9	6,132.9	4,688.3	2,327.1	1. Current labor force		
1.1 ผู้มีงานทำ	25,317.9	800.1	2,440.3	2,981.7	2,971.0	2,993.0	6,123.5	4,682.7	2,325.6	1.1 Employed		
- ทำงาน	24,731.3	794.6	2,415.6	2,942.4	2,922.9	2,935.0	5,995.4	4,517.4	2,208.2	- At work		
- ไม่ทำงานแต่มีงานประจำ	586.6	5.6	24.8	39.3	48.1	58.1	128.1	165.3	117.4	- With job but not at work		
1.2 ผู้ว่างงาน	183.9	24.6	83.2	32.8	18.9	7.9	9.4	5.7	1.5	1.2 Unemployed		
- หางานทำ	42.0	4.2	19.9	9.9	3.5	2.2	2.0	0.4	-	- Looking for work		
- ไม่หางานทำ/พร้อมที่จะทำงาน	142.0	20.5	63.3	22.9	15.4	5.6	7.4	5.3	1.5	- Not looking/available for work		
2. กำลังแรงงานที่รอฤดูกาล	290.9	11.5	27.3	26.5	22.7	22.3	53.7	73.6	53.2	2. Seasonally inactive labor force		
ผู้ไม่อยู่ในกำลังแรงงาน	10,062.3	2,626.7	1,079.0	517.6	372.6	305.5	736.1	983.4	3,441.4	Persons not in Labor Force		
1. ทำงานบ้าน	3,077.9	141.8	393.6	308.5	246.2	219.7	567.2	678.2	522.7	1. Household work		
2. เรียนหนังสือ	2,801.2	2,298.5	458.2	37.1	5.4	1.9	-	-	-	2. Studies		
3. ยังเด็ก ขรา/ไม่สามารถทำงานได้	3,349.7	46.6	68.2	70.6	63.2	56.0	112.9	175.8	2,756.6	3. Too young/old/incapable of work		
4. อื่น ๆ	833.5	139.7	159.1	101.4	57.8	27.9	55.9	129.4	162.2	4. Others		

ตารางที่ 1 จำนวนประชากรอายุ 15 ปีขึ้นไป จำแนกตามกลุ่มอายุ สถานภาพแรงงาน เพศ และเขตการปกครอง ทั่วราชอาณาจักร (ต่อ)

TABLE 1 POPULATION 15 YEARS AND OVER BY AGE GROUP, LABOR FORCE STATUS, SEX AND AREA, WHOLE KINGDOM (Contd.)

ไตรมาสที่ 1/2556 : Quarter 1/2013	สถานที่ 1/2556 : Quarter 1/2013	นอกเขตเทศบาล NON-MUNICIPAL AREA								รวม		LABOR FORCE STATUS
		นอกเขตเทศบาล NON-MUNICIPAL AREA								รวม		
		กลุ่มอายุ Age Group										
		15-19	20-24	25-29	30-34	35-39	40-49	50-59	>= 60			
	ยอดรวม	35,855.0	3,462.9	3,629.9	3,558.6	3,328.7	6,922.7	5,745.3	5,821.7			TOTAL
	ชาย	17,662.8	1,787.5	1,874.0	1,837.5	1,677.3	3,380.6	2,779.4	2,581.0			MALE
	กำลังแรงงานรวม	14,343.0	574.4	1,547.4	1,711.2	1,658.1	3,264.3	2,602.3	1,368.8			Total Labor Force
	1. กำลังแรงงานปัจจุบัน	14,207.1	566.1	1,533.2	1,694.7	1,651.9	3,240.2	2,572.3	1,339.5			1. Current labor force
	1.1 ผู้มีงานทำ	14,087.7	549.3	1,487.7	1,668.1	1,636.0	3,235.2	2,567.8	1,338.7			1.1 Employed
	- ทำงาน	13,730.0	546.2	1,470.4	1,645.3	1,612.2	3,169.6	2,465.5	1,256.5			- At work
	- ไม่ทำงานแต่มีงานประจำ	357.7	3.2	17.3	22.7	23.8	65.7	102.2	82.3			- With job but not at work
	1.2 ผู้ว่างงาน	119.4	16.8	45.4	26.6	15.9	5.0	4.5	0.7			1.2 Unemployed
	- หางานทำ	28.0	1.5	12.5	8.3	3.1	1.8	-	-			- Looking for work
	- ไม่หางานทำ/พร้อมที่จะทำงาน	91.4	15.2	33.0	18.4	12.8	3.2	4.5	0.7			- Not looking/available for work
	2. กำลังแรงงานที่รอฤดูกาล	135.9	8.3	14.3	16.6	6.2	24.1	30.0	29.4			2. Seasonally inactive labor force
	ผู้ไม่อยู่ในกำลังแรงงาน	3,319.7	1,213.1	326.6	126.3	87.2	116.4	177.2	1,212.2			Persons not in Labor Force
	1. ทำงานบ้าน	111.1	10.4	10.4	10.1	5.2	21.2	22.7	23.7			1. Household work
	2. เรียนหนังสือ	1,321.5	1,091.8	209.0	17.6	2.7	-	-	-			2. Studies
	3. ยิงเด็ก ขรา/ไม่สามารถทำงานได้	1,446.0	32.1	36.3	54.6	45.3	67.3	92.3	1,079.1			3. Too young/old/incapable of work
	4. อื่น ๆ	441.1	78.8	70.9	44.0	34.0	27.9	62.2	109.5			4. Others
	หญิง	18,192.2	1,675.4	1,755.9	1,721.1	1,640.0	3,542.0	2,965.9	3,240.6			FEMALE
	กำลังแรงงานรวม	11,449.7	261.8	1,003.4	1,329.8	1,406.6	2,922.3	2,159.7	1,011.5			Total Labor Force
	1. กำลังแรงงานปัจจุบัน	11,294.7	258.6	990.4	1,319.8	1,338.0	2,892.7	2,116.0	987.6			1. Current labor force
	1.1 ผู้มีงานทำ	11,230.2	250.8	952.6	1,313.6	1,335.0	2,888.3	2,114.9	986.9			1.1 Employed
	- ทำงาน	11,001.4	248.4	945.2	1,297.1	1,310.7	2,825.8	2,051.8	951.7			- At work
	- ไม่ทำงานแต่มีงานประจำ	228.8	2.4	7.5	16.5	24.4	62.5	63.1	35.2			- With job but not at work
	1.2 ผู้ว่างงาน	64.5	7.8	37.8	6.2	3.0	4.4	1.1	0.8			1.2 Unemployed
	- หางานทำ	13.9	2.6	7.4	1.6	0.4	0.2	0.4	-			- Looking for work
	- ไม่หางานทำ/พร้อมที่จะทำงาน	50.6	5.2	30.4	4.6	2.6	4.2	0.8	0.8			- Not looking/available for work
	2. กำลังแรงงานที่รอฤดูกาล	155.0	3.2	13.0	10.0	16.6	29.7	43.7	23.8			2. Seasonally inactive labor force
	ผู้ไม่อยู่ในกำลังแรงงาน	6,742.6	1,413.6	752.5	391.3	285.4	619.7	806.2	2,229.2			Persons not in Labor Force
	1. ทำงานบ้าน	2,966.8	131.4	383.2	298.4	241.0	546.0	655.5	499.0			1. Household work
	2. เรียนหนังสือ	1,479.7	1,206.7	249.2	19.4	2.7	-	-	-			2. Studies
	3. ยิงเด็ก ขรา/ไม่สามารถทำงานได้	1,903.7	14.5	31.8	16.0	17.9	45.6	83.5	1,677.5			3. Too young/old/incapable of work
	4. อื่น ๆ	392.4	61.0	88.2	57.4	23.8	28.0	67.2	52.8			4. Others

หน่วยเป็นพัน : In Thousands



ตารางที่ 2 จำนวนประชากรอายุ 15 ปีขึ้นไป จำแนกตามสถานภาพสมรส สถานภาพแรงงาน ที่ราชอาณาจักร

TABLE 2 POPULATION 15 YEARS AND OVER BY MARITAL STATUS, LABOR FORCE STATUS , WHOLE KINGDOM

ไตรมาสที่ 1/2556 : Quarter 1/2013

หน่วยเป็นพัน : In Thousands

สถานภาพแรงงาน	รวม	เคยสมรส Ever-Married				LABOR FORCE STATUS		
		โสด Single	สมรส Married	หม้าย Widowed	หย่า Divorced	แยกกันอยู่ Separated	ไม่ทราบ Unknown	
ยอดรวม	54,829.7	14,045.0	34,384.7	4,134.3	976.4	1,277.8	11.6	TOTAL
กำลังแรงงานรวม	39,134.1	8,338.8	27,527.4	1,467.3	776.3	1,013.8	10.5	Total Labor Force
1. กำลังแรงงานปัจจุบัน	38,796.8	8,286.1	27,262.5	1,457.7	770.2	1,009.8	10.5	1. Current labor force
1.1 ผู้มีงานทำ	38,516.4	8,108.1	27,174.6	1,456.1	765.0	1,002.1	10.5	1.1 Employed
- ทำงาน	37,812.4	8,024.7	26,673.0	1,378.0	742.1	984.1	10.5	- At work
- ไม่ทำงานแต่มีงานประจำ	704.0	83.4	501.6	78.1	22.9	18.0	-	- With job but not at work
1.2 ผู้ว่างงาน	280.5	178.0	87.9	1.6	5.3	7.7	-	1.2 Unemployed
- หางานทำ	65.4	40.1	23.9	0.2	0.7	0.5	-	- Looking for work
- ไม่หางานทำ/พร้อมที่จะทำงาน	215.0	137.9	64.0	1.4	4.5	7.2	-	- Not looking/available for work
2. กำลังแรงงานที่รอดูกาล	337.3	52.7	264.9	9.6	6.1	4.0	-	2. Seasonally inactive labor force
ผู้ไม่อยู่ในกำลังแรงงาน	15,695.6	5,706.2	6,857.3	2,667.0	200.1	264.0	1.1	Persons not in Labor Force
1. ทำงานบ้าน	4,725.0	317.5	3,804.2	413.1	71.5	117.7	1.0	1. Household work
2. เรียนหนังสือ	4,418.4	4,314.8	99.7	-	1.2	2.6	-	2. Studies
3. ยังเด็ก/ชรา/ไม่สามารถทำงานได้	4,969.0	589.3	2,064.9	2,129.5	84.4	100.9	0.0	3. Too young/old/incapable of work
4. อื่น ๆ	1,583.2	484.6	888.4	124.3	43.1	42.8	0.0	4. Others

ตารางที่ 2 จำนวนประชากรอายุ 15 ปีขึ้นไป จำแนกตามสถานภาพสมรส สถานภาพแรงงาน และเพศ ที่วราชอาณาจักร

TABLE 2 POPULATION 15 YEARS AND OVER BY MARITAL STATUS, LABOR FORCE STATUS AND SEX, WHOLE KINGDOM

ไตรมาสที่ 1/2556 : Quarter 1/2013

หน่วยเป็นพัน : In Thousands

สถานภาพแรงงาน	รวม					เคยสมรส Ever-Married			ไม่ทราบ		LABOR FORCE STATUS
	Total	โสด Single	สมรส Married	หม้าย Widowed	หย่า Divorced	แยกกันอยู่ Separated	Unknown				
ชาย	26,627.5	8,068.4	16,769.4	856.4	378.7	550.9	3.7			MALE	
กำลังแรงงานรวม	21,358.6	5,270.9	14,968.2	330.3	317.2	468.4	3.7			Total Labor Force	
1. กำลังแรงงานปัจจุบัน	21,201.3	5,232.6	14,854.8	328.5	315.0	466.8	3.7			1. Current labor force	
1.1 ผู้มีงานทำ	21,026.5	5,122.9	14,797.8	328.4	311.2	462.6	3.7			1.1 Employed	
- ทำงาน	20,596.6	5,059.7	14,468.9	311.1	301.1	452.2	3.7			- At work	
- ไม่ทำงานแต่มีงานประจำ	429.9	63.3	328.9	17.3	10.1	10.4	-			- With job but not at work	
1.2 ผู้ว่างงาน	174.8	109.6	57.0	0.1	3.8	4.3	-			1.2 Unemployed	
- ท างานทำ	43.9	23.7	19.6	-	0.4	0.2	-			- Looking for work	
- ไม่ทำงานทำ/พร้อมที่จะทำงาน	130.9	85.9	37.4	0.1	3.5	4.1	-			- Not looking/available for work	
2. กำลังแรงงานที่รอดูกาล	157.3	38.3	113.4	1.9	2.1	1.5	-			2. Seasonally inactive labor force	
ผู้ไม่อยู่ในกำลังแรงงาน	5,268.9	2,797.5	1,801.2	526.0	61.5	82.6	0.1			Persons not in Labor Force	
1. ทำงานบ้าน	186.1	52.6	99.3	18.7	4.1	11.5	-			1. Household work	
2. เรียนหนังสือ	2,093.6	2,057.0	35.8	-	0.8	0.1	-			2. Studies	
3. ยังเด็ก หรือ/ไม่สามารถทำงานได้	2,105.2	347.5	1,207.8	465.4	33.9	50.7	0.0			3. Too young/old/incapable of work	
4. อื่น ๆ	883.9	340.5	458.3	42.0	22.7	20.3	0.0			4. Others	
หญิง	28,202.3	5,976.6	17,615.3	3,277.9	597.8	726.8	7.9			FEMALE	
กำลังแรงงานรวม	17,775.5	3,067.9	12,559.3	1,136.9	459.1	545.4	6.9			Total Labor Force	
1. กำลังแรงงานปัจจุบัน	17,595.5	3,053.5	12,407.8	1,129.2	455.2	543.0	6.9			1. Current labor force	
1.1 ผู้มีงานทำ	17,489.9	2,985.1	12,376.8	1,127.7	453.8	539.5	6.9			1.1 Employed	
- ทำงาน	17,215.8	2,965.0	12,204.1	1,067.0	441.0	531.9	6.9			- At work	
- ไม่ทำงานแต่มีงานประจำ	274.1	20.1	172.7	60.8	12.8	7.7	-			- With job but not at work	
1.2 ผู้ว่างงาน	105.7	68.4	30.9	1.5	1.4	3.4	-			1.2 Unemployed	
- ท างานทำ	21.5	16.4	4.3	0.2	0.4	0.3	-			- Looking for work	
- ไม่ทำงานทำ/พร้อมที่จะทำงาน	84.1	52.0	26.6	1.3	1.1	3.1	-			- Not looking/available for work	
2. กำลังแรงงานที่รอดูกาล	180.0	14.4	151.5	7.8	3.9	2.5	-			2. Seasonally inactive labor force	
ผู้ไม่อยู่ในกำลังแรงงาน	10,426.7	2,908.7	5,056.1	2,140.9	138.6	181.4	1.0			Persons not in Labor Force	
1. ทำงานบ้าน	4,538.9	2,650.9	3,704.9	394.4	67.4	106.2	1.0			1. Household work	
2. เรียนหนังสือ	2,324.7	2,257.0	63.9	-	0.4	2.6	-			2. Studies	
3. ยังเด็ก หรือ/ไม่สามารถทำงานได้	2,863.7	241.8	857.2	1,664.1	50.5	50.2	-			3. Too young/old/incapable of work	
4. อื่น ๆ	699.4	144.1	430.1	82.4	20.3	22.4	-			4. Others	

ตารางที่ 2 จำนวนประชากรอายุ 15 ปีขึ้นไป จำแนกตามสถานภาพสมรส สถานภาพแรงงาน เพศ และเขตการปกครอง ทวีราชอาณาจักร (ต่อ)

TABLE 2 POPULATION 15 YEARS AND OVER BY MARITAL STATUS, LABOR FORCE STATUS, SEX AND AREA, WHOLE KINGDOM (Contd.)

ไตรมาสที่ 1/2556 : Quarter 1/2013

ในเขตเทศบาล MUNICIPAL AREA

หน่วยเป็นพัน : In Thousands

สถานภาพแรงงาน	รวม				เคยสมรส Ever-Married			ไม่ทราบ Unknown	LABOR FORCE STATUS
	Total	โสด Single	สมรส Married	หม้าย Widowed	หย่า Divorced	แยกกันอยู่ Separated			
<b>ยอดรวม</b>	18,974.8	5,494.6	11,267.2	1,352.4	354.5	502.0	4.2	TOTAL	
ชาย	8,964.7	2,853.0	5,539.9	268.0	115.9	186.7	1.3	MALE	
กำลังแรงงานรวม	7,015.6	1,852.3	4,818.2	93.3	95.6	154.9	1.2	Total Labor Force	
1. กำลังแรงงานปัจจุบัน	6,994.2	1,845.3	4,804.9	92.7	95.5	154.6	1.2	1. Current labor force	
1.1 ผู้มีงานทำ	6,938.8	1,812.3	4,785.8	92.6	94.4	152.6	1.2	1.1 Employed	
- ทำงาน	6,866.6	1,799.8	4,731.5	90.8	92.4	151.0	1.2	- At work	
- ไม่ทำงานแต่มีงานประจำ	72.2	12.5	54.3	1.8	2.0	1.6	-	- With job but not at work	
1.2 ผู้ว่างงาน	55.4	33.0	19.2	0.1	1.1	2.1	-	1.2 Unemployed	
- ทำงานทำ	15.9	8.6	6.7	-	0.4	0.2	-	- Looking for work	
- ไม่ทำงานทั้ง/พร้อมที่จะทำงาน	39.5	24.4	12.4	0.1	0.8	1.9	-	- Not looking/available for work	
2. กำลังแรงงานที่รอฤดูกาล	21.3	7.0	13.3	0.6	0.1	0.3	-	2. Seasonally inactive labor force	
ผู้ไม่อยู่ในกำลังแรงงาน	1,949.2	1,000.7	721.6	174.7	20.3	31.8	0.1	Persons not in Labor Force	
1. ทำงานบ้าน	75.0	24.2	38.6	6.9	1.0	4.3	-	1. Household work	
2. เรียนหนังสือ	772.2	760.2	12.0	-	-	-	-	2. Studies	
3. ยังเด็ก ขร/ไม่สามารถทำงานได้	659.2	87.3	405.0	142.0	10.0	14.9	0.0	3. Too young/old/incapable of work	
4. อื่น ๆ	442.8	129.0	266.1	25.7	9.2	12.7	0.0	4. Others	
<b>หญิง</b>	10,010.1	2,641.5	5,727.3	1,084.4	238.6	315.3	2.9	FEMALE	
กำลังแรงงานรวม	6,325.9	1,556.6	3,996.3	361.7	179.1	229.3	2.9	Total Labor Force	
1. กำลังแรงงานปัจจุบัน	6,300.8	1,553.3	3,976.8	360.0	178.6	229.2	2.9	1. Current labor force	
1.1 ผู้มีงานทำ	6,259.7	1,523.4	3,967.4	360.0	178.5	227.5	2.9	1.1 Employed	
- ทำงาน	6,214.4	1,518.6	3,937.9	353.9	176.4	224.7	2.9	- At work	
- ไม่ทำงานแต่มีงานประจำ	45.2	4.8	29.5	6.1	2.1	2.7	-	- With job but not at work	
1.2 ผู้ว่างงาน	41.2	29.9	9.4	0.1	0.2	1.7	-	1.2 Unemployed	
- ทำงานทำ	7.6	5.7	1.5	-	-	0.3	-	- Looking for work	
- ไม่ทำงานทั้ง/พร้อมที่จะทำงาน	33.6	24.1	7.9	0.1	0.2	1.4	-	- Not looking/available for work	
2. กำลังแรงงานที่รอฤดูกาล	25.1	3.4	19.4	1.6	0.5	0.1	-	2. Seasonally inactive labor force	
ผู้ไม่อยู่ในกำลังแรงงาน	3,684.2	1,084.9	1,731.1	722.7	59.5	86.0	-	Persons not in Labor Force	
1. ทำงานบ้าน	1,572.1	106.0	1,253.6	138.0	27.3	47.3	-	1. Household work	
2. เรียนหนังสือ	845.0	823.8	20.6	-	0.4	0.2	-	2. Studies	
3. ยังเด็ก ขร/ไม่สามารถทำงานได้	960.0	77.1	293.7	544.1	21.2	23.9	-	3. Too young/old/incapable of work	
4. อื่น ๆ	307.0	78.1	163.2	40.6	10.6	14.7	-	4. Others	

ตารางที่ 2 จำนวนประชากรอายุ 15 ปีขึ้นไป จำแนกตามสถานภาพสมรส สถานภาพแรงงาน เพศ และเขตการปกครอง ทวีราชอาณาจักร (ต่อ)

TABLE 2 POPULATION 15 YEARS AND OVER BY MARITAL STATUS, LABOR FORCE STATUS, SEX AND AREA, WHOLE KINGDOM (Contd.)

ไตรมาสที่ 1/2556 : Quarter 1/2013

หน่วยเป็นพัน : In Thousands

นอกเขตเทศบาล NON-MUNICIPAL AREA

สถานภาพแรงงาน	รวม Total	โสด				เคยสมรส			แยกกันอยู่ Separated	ไม่ทราบ Unknown	LABOR FORCE STATUS
		Single	Married	Widowed	Divorced	หม้าย Divorced	หย่า Divorced	หย่า Divorced			
<b>ยอดรวม</b>	35,855.0	8,550.5	23,117.5	2,781.9	621.9	775.8	7.4	TOTAL			
<b>ชาย</b>	17,662.8	5,215.4	11,229.5	588.4	262.8	364.3	2.5	MALE			
<b>กำลังแรงงานรวม</b>	14,343.0	3,418.6	10,150.0	237.0	221.5	313.5	2.5	Total Labor Force			
<b>1. กำลังแรงงานปัจจุบัน</b>	14,207.1	3,387.3	10,049.9	235.8	219.6	312.2	2.5	1. Current labor force			
<b>1.1 ผู้มีงานทำ</b>	14,087.7	3,310.6	10,012.0	235.8	216.8	310.0	2.5	1.1 Employed			
- ทำงาน	13,730.0	3,259.9	9,737.4	220.3	208.7	301.2	2.5	- At work			
- ไม่ทำงานแต่มีงานประจำ	357.7	50.7	274.6	15.5	8.1	8.8	-	- With job but not at work			
<b>1.2 ผู้ว่างงาน</b>	119.4	76.6	37.9	-	2.7	2.2	-	1.2 Unemployed			
- ทำงานทำ	28.0	15.1	12.9	-	-	-	-	- Looking for work			
- ไม่ทำงานทำ/พร้อมที่จะทำงาน	91.4	61.5	25.0	-	2.7	2.2	-	- Not looking/available for work			
<b>2. กำลังแรงงานที่รอฤดูกาล</b>	135.9	31.3	100.1	1.3	2.0	1.3	-	2. Seasonally inactive labor force			
<b>ผู้ไม่อยู่ในกำลังแรงงาน</b>	3,319.7	1,796.8	1,079.6	351.4	41.2	50.8	-	Persons not in Labor Force			
<b>1. ทำงานบ้าน</b>	111.1	28.3	60.8	11.7	3.1	7.2	-	1. Household work			
<b>2. เรียนหนังสือ</b>	1,321.5	1,296.8	23.8	-	0.8	0.1	-	2. Studies			
<b>3. ยังกดึก ขرابไม่สามารถทำงานได้</b>	1,446.0	260.1	802.8	323.4	23.8	35.8	-	3. Too young/old/incapable of work			
<b>4. อื่น ๆ</b>	441.1	211.5	192.1	16.3	13.5	7.7	-	4. Others			
<b>หญิง</b>	18,192.2	3,335.1	11,888.0	2,193.5	359.2	411.5	5.0	FEMALE			
<b>กำลังแรงงานรวม</b>	11,449.7	1,511.3	8,563.0	775.3	280.0	316.2	4.0	Total Labor Force			
<b>1. กำลังแรงงานปัจจุบัน</b>	11,294.7	1,500.3	8,430.9	769.2	276.6	313.8	4.0	1. Current labor force			
<b>1.1 ผู้มีงานทำ</b>	11,230.2	1,461.7	8,409.4	767.7	275.3	312.1	4.0	1.1 Employed			
- ทำงาน	11,001.4	1,446.4	8,266.2	713.1	264.6	307.1	4.0	- At work			
- ไม่ทำงานแต่มีงานประจำ	228.8	15.4	143.2	54.7	10.7	4.9	-	- With job but not at work			
<b>1.2 ผู้ว่างงาน</b>	64.5	38.5	21.5	1.4	1.3	1.8	-	1.2 Unemployed			
- ทำงานทำ	13.9	10.6	2.8	0.2	0.4	-	-	- Looking for work			
- ไม่ทำงานทำ/พร้อมที่จะทำงาน	50.6	27.9	18.8	1.2	0.9	1.8	-	- Not looking/available for work			
<b>2. กำลังแรงงานที่รอฤดูกาล</b>	155.0	11.0	132.1	6.1	3.4	2.4	-	2. Seasonally inactive labor force			
<b>ผู้ไม่อยู่ในกำลังแรงงาน</b>	6,742.6	1,823.8	3,325.0	1,418.2	79.2	95.4	1.0	Persons not in Labor Force			
<b>1. ทำงานบ้าน</b>	2,966.8	1,590.0	2,451.3	256.4	40.1	58.9	1.0	1. Household work			
<b>2. เรียนหนังสือ</b>	1,479.7	1,434.1	43.3	-	-	2.4	-	2. Studies			
<b>3. ยังกดึก ขرابไม่สามารถทำงานได้</b>	1,903.7	164.7	563.4	1,120.0	29.3	26.3	-	3. Too young/old/incapable of work			
<b>4. อื่น ๆ</b>	392.4	66.1	267.0	41.8	9.8	7.8	-	4. Others			

ตารางที่ 3 จำนวนประชากรอายุ 15 ปีขึ้นไป จำแนกตามระดับการศึกษาที่สำเร็จ สถานภาพแรงงาน ที่ราชอาณาจักร  
TABLE 3 POPULATION 15 YEARS AND OVER BY LEVEL OF EDUCATIONAL ATTAINMENT, LABOR FORCE STATUS, WHOLE KINGDOM

ไตรมาสที่ 1/2556 : Quarter 1/2011:

หน่วยเป็นพัน : In Thousands

สถานภาพแรงงาน	รวม	ไม่มีการศึกษา	ต่ำกว่าประถมศึกษา	ประถมศึกษา	มัธยมศึกษาตอนปลาย				อุดมศึกษา			ไม่ทราบ	อื่นๆ <sup>1/</sup>	LABOR FORCE STATUS		
					None	Less than Elementary	Elementary	Secondary	Upper Secondary Level		Higher Level					
									Lower Secondary	General/Academic	Vocational				Teacher Training	Academic
ยอดรวม	54,829.7	2,548.9	14,700.5	11,435.3	9,996.5	6,114.2	1,833.2	14.6	4,696.7	2,391.2	909.3	35.8	153.5	TOTAL		
กำลังแรงงานรวม	39,134.1	1,308.2	9,531.1	9,091.4	6,374.2	4,446.3	1,299.9	7.1	4,136.1	2,060.7	726.6	28.8	123.7	Total Labor Force		
1. กำลังแรงงานปัจจุบัน	38,796.8	1,295.2	9,369.6	9,013.7	6,325.2	4,416.0	1,299.0	7.1	4,134.2	2,058.0	726.4	28.8	123.7	1. Current labor force		
1.1 ผู้มีงานทำ	38,516.4	1,290.0	9,358.6	8,963.5	6,256.6	4,372.7	1,288.1	7.1	4,071.2	2,034.0	722.3	28.8	123.5	1.1 Employed		
- ทำงาน	37,812.4	1,257.5	9,023.4	8,801.0	6,177.9	4,324.1	1,275.0	7.1	4,052.7	2,023.5	718.9	28.8	122.5	- At work		
- ไม่ทำงานแต่มีงานประจำ	704.0	32.5	335.2	162.6	78.7	48.5	13.1	-	18.5	10.6	3.4	-	1.0	- With job but not at work		
1.2 ผู้ว่างงาน	280.5	5.2	11.0	50.2	68.6	43.3	10.9	-	63.0	23.9	4.1	-	0.3	1.2 Unemployed		
- ทหางานทำ	65.4	0.7	1.6	8.5	11.7	10.7	2.6	-	25.2	3.7	0.5	-	0.3	- Looking for work		
- ไม่ทำงานทั่วๆพร้อมที่จะทำงาน	215.0	4.4	9.4	41.7	56.9	32.6	8.3	-	37.8	20.2	3.6	-	-	- Not looking/available for work		
2. กำลังแรงงานที่รอดูดูกาล	337.3	13.1	161.5	77.7	48.9	30.3	0.9	-	1.9	2.7	0.3	-	-	2. Seasonally inactive labor force		
ผู้ไม่อยู่ในกำลังแรงงาน	15,695.6	1,240.7	5,169.4	2,343.9	3,622.3	1,667.9	533.3	7.5	560.6	330.5	182.7	7.0	29.8	Persons not in Labor Force		
1. ทำงานบ้าน	4,725.0	249.3	1,689.7	945.5	758.4	509.7	132.4	1.4	238.5	152.1	38.0	4.8	5.3	1. Household work		
2. เรียนหนังสือ	4,418.4	-	4.0	887.6	2,324.0	845.2	272.4	1.2	24.6	57.7	1.4	-	0.1	2. Studies		
3. ยังเด็ก ขราไม่สามารถทำงานได้	4,969.0	966.9	3,247.6	300.9	187.3	104.2	37.4	1.1	64.4	35.4	15.9	2.2	5.8	3. Too young/old/incapable of work		
4. อื่น ๆ	1,583.2	24.6	228.2	209.9	352.6	208.8	91.1	3.8	233.2	85.2	127.3	-	18.6	4. Others		

1/ รวมอาชีพระยะสั้น 1/ Including Short Course Vocational

ตารางที่ 3 จำนวนประชากรอายุ 15 ปีขึ้นไป จำแนกตามระดับการศึกษาที่สำเร็จ สถานภาพแรงงาน และเพศ ทั้งราชอาณาจักร

TABLE 3 POPULATION 15 YEARS AND OVER BY LEVEL OF EDUCATIONAL ATTAINMENT, LABOR FORCE STATUS AND SEX, WHOLE KINGDOM

ไตรมาสที่ 1/2556 : Quarter 1/2013

หน่วยเป็นพัน : In Thousands

สถานภาพแรงงาน	มัธยมศึกษาตอนปลาย											LABOR FORCE STATUS				
	รวม	ไม่มี การศึกษา	ต่ำกว่า ประถมศึกษา	ประถมศึกษา	มัธยมศึกษาตอนต้น			Upper Secondary Level			อุดมศึกษา		อื่นๆ	I/ Others	Unknown	
					None	Elementary	Less than	Elementary	Secondary	Lower	General/ Academic					Vocational
ชาย	26,627.5	904.3	6,439.5	6,028.3	5,358.7	3,111.3	1,057.4	7.2	2,051.5	1,265.3	302.1	15.8	86.1	MALE		
กำลังแรงงานรวม	21,358.6	589.1	4,926.3	5,223.7	3,918.6	2,559.9	799.4	5.3	1,863.2	1,156.7	234.2	14.5	67.8	Total Labor Force		
1. กำลังแรงงานปัจจุบัน	21,201.3	583.1	4,857.8	5,186.4	3,893.8	2,542.2	799.0	5.3	1,862.7	1,154.6	234.2	14.5	67.8	1. Current labor force		
1.1 ผู้มีงานทำ	21,026.5	579.9	4,850.9	5,148.5	3,847.9	2,510.4	793.1	5.3	1,834.7	1,142.3	231.5	14.5	67.5	1.1 Employed		
- ทำงาน	20,596.6	557.5	4,645.6	5,047.6	3,798.4	2,481.8	783.9	5.3	1,829.7	1,136.3	229.1	14.5	66.9	- At work		
- ไม่ทำงานแต่มีงานประจำ	429.9	22.5	205.4	100.9	49.4	28.6	9.3	-	5.0	5.9	2.4	-	0.7	- With job but not at work		
1.2 ผู้ว่างงาน	174.8	3.1	6.9	37.9	45.9	31.9	5.8	-	28.0	12.3	2.7	-	0.3	1.2 Unemployed		
- หางานทำ	43.9	0.7	0.8	6.1	8.2	8.1	2.1	-	14.2	2.9	0.5	-	0.3	- Looking for work		
- ไม่ทำงานทำ/พร้อมที่จะทำงาน	130.9	2.4	6.1	31.8	37.7	23.8	3.7	-	13.8	9.5	2.2	-	-	- Not Looking/available for work		
2. กำลังแรงงานที่รอฤดูกาล	157.3	6.0	68.5	37.3	24.8	17.7	0.5	-	0.4	2.1	-	-	-	2. Seasonally inactive labor force		
ผู้ไม่อยู่ในกำลังแรงงาน	5,268.9	315.2	1,513.3	804.7	1,440.2	551.4	258.0	1.9	188.3	108.6	67.8	1.3	18.3	Persons not in Labor Force		
1. ทำงานบ้าน	186.1	6.3	65.9	38.8	37.1	16.7	4.1	-	10.3	5.4	1.2	0.3	0.1	1. Household work		
2. เรียนหนังสือ	2,093.6	-	2.3	449.6	1,077.2	356.3	174.0	0.4	10.0	23.7	-	-	0.1	2. Studies		
3. ยังเด็ก หรือ/ไม่สามารถทำงานได้	2,105.2	298.1	1,335.0	186.1	1,255.5	65.3	25.8	0.2	32.9	25.1	5.8	1.0	4.6	3. Too young/old/incapable of work		
4. อื่น ๆ	883.9	10.7	110.0	130.2	200.4	113.1	54.2	1.4	135.1	54.4	60.9	-	13.5	4. Others		
หญิง	28,202.3	1,644.7	8,261.0	5,407.0	4,637.8	3,002.9	775.8	7.4	2,645.3	1,125.9	607.2	20.0	67.4	FEMALE		
กำลังแรงงานรวม	17,775.5	719.1	4,604.8	3,867.8	2,455.6	1,886.4	500.5	1.8	2,273.0	904.0	492.4	14.3	55.9	Total Labor Force		
1. กำลังแรงงานปัจจุบัน	17,595.5	712.1	4,511.8	3,827.4	2,431.5	1,873.7	500.1	1.8	2,271.5	903.4	492.2	14.3	55.9	1. Current labor force		
1.1 ผู้มีงานทำ	17,489.9	710.0	4,507.7	3,815.1	2,408.8	1,862.3	495.0	1.8	2,236.5	891.8	490.8	14.3	55.9	1.1 Employed		
- ทำงาน	17,215.8	700.0	4,377.8	3,753.4	2,379.5	1,842.3	491.2	1.8	2,223.0	887.1	489.8	14.3	55.6	- At work		
- ไม่ทำงานแต่มีงานประจำ	274.1	10.0	129.8	61.7	29.3	20.0	3.8	-	13.5	4.7	1.0	-	0.3	- With job but not at work		
1.2 ผู้ว่างงาน	105.7	2.1	4.2	12.3	22.7	11.4	5.1	-	35.0	11.6	1.4	-	-	1.2 Unemployed		
- หางานทำ	21.5	-	0.8	2.4	3.4	2.6	0.5	-	11.0	0.8	-	-	-	- Looking for work		
- ไม่ทำงานทำ/พร้อมที่จะทำงาน	84.1	2.1	3.4	9.9	19.3	8.8	4.7	-	24.0	10.7	1.4	-	-	- Not Looking/available for work		
2. กำลังแรงงานที่รอฤดูกาล	180.0	7.0	93.0	40.4	24.1	12.7	0.4	-	1.5	0.7	0.3	-	-	2. Seasonally inactive labor force		
ผู้ไม่อยู่ในกำลังแรงงาน	10,426.7	925.6	3,656.2	1,539.2	2,182.2	1,116.5	275.4	5.6	372.3	221.9	114.8	5.7	11.5	Persons not in Labor Force		
1. ทำงานบ้าน	4,538.9	243.0	1,623.7	906.7	721.3	493.0	128.3	1.4	228.2	146.8	36.9	4.6	5.2	1. Household work		
2. เรียนหนังสือ	2,324.7	-	1.7	438.0	1,246.8	488.9	98.5	0.8	14.6	34.0	1.4	-	-	2. Studies		
3. ยังเด็ก หรือ/ไม่สามารถทำงานได้	2,863.7	668.8	1,912.6	114.8	61.9	38.9	11.6	1.0	31.5	10.3	10.1	1.2	1.2	3. Too young/old/incapable of work		
4. อื่น ๆ	699.4	13.8	118.2	79.7	152.3	95.7	37.0	2.4	98.1	30.8	66.4	-	5.1	4. Others		

I/ รวมอาชีพระยะสั้น I/ Including Short Course Vocational

ตารางที่ 3 จำนวนประชากรอายุ 15 ปีขึ้นไป จำแนกตามระดับการศึกษาที่สำเร็จ สถานภาพแรงงาน เพศ และเขตการปกครอง ทั่วราชอาณาจักร (ต่อ)

TABLE 3 POPULATION 15 YEARS AND OVER BY LEVEL OF EDUCATIONAL ATTAINMENT, LABOR FORCE STATUS, SEX AND AREA, WHOLE KINGDOM (Contd)

สถานภาพแรงงาน	ในเขตเทศบาล MUNICIPAL AREA												LABOR FORCE STATUS	
	มัธยมศึกษาตอนปลาย						อุดมศึกษา							
	รวม	ไม่มี การศึกษา	ต่ำกว่า ประถมศึกษา	ประถมศึกษา ศึกษา	มัธยมศึกษา ตอนต้น	สายสามัญ General/ Academic	สายอาชีว- ศึกษา	สายวิชาการ Teacher Training	สายวิชาชีพ Higher Technical Education	สายวิชา- การศึกษ	สายวิชา การศึกษ	อื่นๆ <sup>1/</sup> Others		ไม่ทราบ
Total	None	Less than	Elementary	Secondary	Lower	General/ Academic	Vocational	Teacher Training	Academic	Higher Technical Education	Teacher Training	Others	Unknown	
ยอดรวม	18,974.8	701.8	3,914.0	3,113.3	3,279.0	2,413.7	890.9	8.6	3,051.7	1,101.0	394.1	10.1	96.6	TOTAL
กำลังแรงงานรวม	13,341.4	343.7	2,342.3	2,373.4	2,046.5	1,630.9	649.1	3.8	2,641.0	931.1	297.0	7.9	74.9	Total Labor Force
1. กำลังแรงงานปัจจุบัน	13,295.0	342.6	2,320.8	2,364.0	2,039.5	1,625.7	648.7	3.8	2,640.7	929.4	297.0	7.9	74.9	1. Current labor force
1.1 ผู้มีงานทำ	13,198.5	339.7	2,319.1	2,344.4	2,021.9	1,614.5	643.5	3.8	2,610.5	922.9	295.7	7.9	74.6	1.1 Employed
- ทำงาน	13,081.1	337.1	2,269.5	2,317.3	2,010.2	1,603.8	639.8	3.8	2,604.5	918.9	294.8	7.9	73.7	- At work
- ไม่ทำงานแต่มีงานประจำ	117.4	2.6	49.7	27.1	11.8	10.8	3.7	-	5.9	4.0	0.9	-	0.9	- With job but not at work
1.2 ผู้ว่างงาน	96.5	2.9	1.7	19.6	17.6	11.2	5.3	-	30.2	6.5	1.3	-	0.3	1.2 Unemployed
- หางานทำ	23.5	0.1	0.5	4.9	3.2	2.7	0.8	-	9.1	1.5	0.5	-	0.3	- Looking for work
- ไม่หางานทำ/พร้อมที่จะทำงาน	73.1	2.8	1.3	14.7	14.4	8.5	4.5	-	21.1	5.0	0.8	-	-	- Not looking/available for work
2. กำลังแรงงานที่รอฤดูกาล	46.4	1.1	21.4	9.4	7.0	5.2	0.4	-	0.3	1.7	0.0	-	-	2. Seasonally inactive labor force
ผู้ไม่อยู่ในกำลังแรงงาน	5,633.3	358.2	1,571.7	739.9	1,232.5	782.8	241.8	4.9	410.7	169.9	97.1	2.2	21.7	Persons not in Labor Force
1. ทำงานบ้าน	1,647.1	75.9	514.6	288.5	257.0	182.2	65.1	1.1	166.9	74.5	17.9	1.8	1.8	1. Household work
2. เรียนหนังสือ	1,617.2	-	1.4	253.8	766.2	454.6	99.6	0.9	14.9	24.7	1.0	-	0.1	2. Studies
3. ยังเด็ก/ชรา/ไม่สามารถทำงานได้	1,619.2	272.0	965.0	125.6	85.9	53.7	25.4	0.7	54.1	21.5	11.2	0.4	3.8	3. Too young/old/incapable of work
4. อื่น ๆ	749.8	10.3	90.7	72.1	123.4	92.4	51.7	2.2	174.8	49.3	66.9	-	16.1	4. Others

1/ รวมอาชีพระยะสั้น 1/ Including Short Course Vocational

ไตรมาสที่ 1/2556 : Quarter 1/2013

หน่วยเป็นพัน : in Thousands

ตารางที่ 3 จำนวนประชากรอายุ 15 ปีขึ้นไป จำแนกตามระดับการศึกษาที่สำเร็จ สถานภาพแรงงาน เพศ และเขตการปกครอง ทวีราชอาณาจักร (ต่อ)

TABLE 3 POPULATION 15 YEARS AND OVER BY LEVEL OF EDUCATIONAL ATTAINMENT, LABOR FORCE STATUS, SEX AND AREA, WHOLE KINGDOM (Contd)

ไตรมาสที่ 1/2556 : Quarter 1/2013

ในเขตเทศบาล MUNICIPAL AREA

หน่วยเป็นพัน : In Thousands

สถานภาพแรงงาน	มัธยมศึกษาตอนปลาย										อุดมศึกษา			LABOR FORCE STATUS
	รวม	ไม่มี การศึกษา	ต่ำกว่า ประถมศึกษา	ประถมศึกษา	มัธยมศึกษา ตอนต้น	สายสามัญ	สายอาชีวศึกษา	สายวิชาการ	สายวิชาชีพ	สายวิชา- การศึกษา	อื่นๆ	ไม่ทราบ	LABOR FORCE STATUS	
	Total	None	Elementary	Elementary	Lower Secondary	General/ Academic	Vocational	Teacher Training	Academic	Technical Education	Teacher Training	Others	Unknown	
<b>ยอดรวม</b>	18,974.8	701.8	3,914.0	3,113.3	3,279.0	2,413.7	890.9	8.6	3,051.7	1,101.0	394.1	10.1	96.6	TOTAL
<b>ชาย</b>	8,964.7	234.5	1,593.5	1,572.8	1,707.9	1,211.3	505.5	4.0	1,353.4	588.1	132.7	4.4	56.6	MALE
<b>กำลังแรงงานรวม</b>	7,015.6	154.6	1,146.2	1,309.6	1,207.7	920.4	385.0	3.0	1,213.3	529.0	100.5	4.0	42.3	Total Labor Force
<b>1. กำลังแรงงานปัจจุบัน</b>	6,994.2	153.9	1,137.5	1,306.6	1,203.5	916.8	385.0	3.0	1,213.1	528.0	100.5	4.0	42.3	1. Current labor force
1.1 ผู้มีงานทำ	6,938.8	152.5	1,136.3	1,294.1	1,191.2	909.2	382.2	3.0	1,200.1	524.5	99.8	4.0	42.0	1.1 Employed
- ทำงาน	6,866.6	150.7	1,105.6	1,277.2	1,182.3	902.8	379.6	3.0	1,198.4	522.3	99.4	4.0	41.4	- At work
- ไม่ทำงานแต่มีงานประจำ	72.2	1.9	30.7	16.9	8.9	6.4	2.6	-	1.7	2.2	0.4	-	0.6	- With job but not at work
1.2 ผู้ว่างงาน	55.4	1.4	1.2	12.5	12.3	7.6	2.9	-	13.1	3.5	0.7	-	0.3	1.2 Unemployed
- หางานทำ	15.9	0.1	-	3.3	2.6	2.6	0.8	-	5.0	0.9	0.5	-	0.3	- Looking for work
- ไม่ทำงานทำ/พร้อมที่จะทำงาน	39.5	1.3	1.2	9.2	9.8	5.0	2.1	-	8.1	2.6	0.2	-	-	- Not Looking/available for work
<b>2. กำลังแรงงานที่รอฤดูกาล</b>	21.3	0.7	8.7	3.0	4.2	3.6	-	-	0.2	1.0	-	-	-	2. Seasonally inactive labor force
<b>ผู้ไม่อยู่ในกำลังแรงงาน</b>	1,949.2	79.9	447.3	263.2	500.2	290.9	120.4	1.0	140.2	59.2	32.2	0.4	14.4	Persons not in Labor Force
1. ทำงานบ้าน	75.0	2.5	22.5	14.0	13.4	7.5	2.6	-	8.1	3.7	0.4	0.3	0.1	1. Household work
2. เรียนหนังสือ	772.2	-	0.6	135.6	356.9	192.0	68.1	0.1	5.4	13.3	-	-	0.1	2. Studies
3. ยังกเด็ก หรือไม่สามารถทำงานได้	659.2	71.9	376.5	64.3	50.4	32.2	15.9	-	28.1	13.6	3.4	0.2	2.7	3. Too young/old/incapable of work
4. อื่น ๆ	442.8	5.5	47.6	49.3	79.6	59.2	33.8	0.9	98.6	28.5	28.4	-	11.4	4. Others
<b>หญิง</b>	10,010.1	467.3	2,320.5	1,540.5	1,571.0	1,202.4	385.4	4.6	1,698.3	512.9	261.4	5.7	40.0	FEMALE
<b>กำลังแรงงานรวม</b>	6,325.9	189.1	1,196.1	1,063.8	838.8	710.5	264.1	0.7	1,427.7	402.1	196.5	3.9	32.6	Total Labor Force
<b>1. กำลังแรงงานปัจจุบัน</b>	6,300.8	188.7	1,183.3	1,057.5	836.0	708.9	263.7	0.7	1,427.6	401.5	196.5	3.9	32.6	1. Current labor force
1.1 ผู้มีงานทำ	6,259.7	187.2	1,182.8	1,050.3	830.7	705.3	261.3	0.7	1,410.4	398.4	196.0	3.9	32.6	1.1 Employed
- ทำงาน	6,214.4	186.4	1,163.8	1,040.2	827.8	701.0	260.2	0.7	1,406.1	396.6	195.4	3.9	32.3	- At work
- ไม่ทำงานแต่มีงานประจำ	45.2	0.8	19.0	10.2	2.9	4.4	1.1	-	4.3	1.8	0.6	-	0.3	- With job but not at work
1.2 ผู้ว่างงาน	41.2	1.5	0.5	7.1	5.3	3.6	2.4	-	17.2	3.1	0.5	-	-	1.2 Unemployed
- หางานทำ	7.6	-	0.5	1.6	0.7	0.1	-	-	4.2	0.6	-	-	-	- Looking for work
- ไม่ทำงานทำ/พร้อมที่จะทำงาน	33.6	1.5	0.1	5.5	4.7	3.4	2.4	-	13.0	2.5	0.5	-	-	- Not Looking/available for work
<b>2. กำลังแรงงานที่รอฤดูกาล</b>	25.1	0.4	12.7	6.4	2.8	1.6	0.4	-	0.2	0.7	0.0	-	-	2. Seasonally inactive labor force
<b>ผู้ไม่อยู่ในกำลังแรงงาน</b>	3,684.2	278.3	1,124.4	476.7	732.3	491.9	121.4	3.9	270.5	110.8	64.9	1.8	7.4	Persons not in Labor Force
1. ทำงานบ้าน	1,572.1	73.4	492.0	274.5	243.7	174.7	62.5	1.1	158.8	70.8	17.6	1.5	1.6	1. Household work
2. เรียนหนังสือ	845.0	-	0.8	118.2	409.3	262.6	31.5	0.8	9.4	11.3	1.0	-	-	2. Studies
3. ยังกเด็ก หรือไม่สามารถทำงานได้	960.0	200.1	588.5	61.3	35.5	21.4	9.5	0.7	26.1	7.9	7.8	0.3	1.0	3. Too young/old/incapable of work
4. อื่น ๆ	307.0	4.8	43.1	22.7	43.9	33.2	17.9	1.2	76.2	20.8	38.5	-	4.7	4. Others

1/ รวมอาชีพระยะสั้น Including Short Course Vocational



ตารางที่ 3 จำนวนประชากรอายุ 15 ปีขึ้นไป จำแนกตามระดับการศึกษาที่สำเร็จ สถานภาพแรงงาน เพศ และเขตการปกครอง ทวีปราชอาณาจักร (ต่อ)

TABLE 3 POPULATION 15 YEARS AND OVER BY LEVEL OF EDUCATIONAL ATTAINMENT, LABOR FORCE STATUS, SEX AND AREA, WHOLE KINGDOM (Contd)

ไตรมาสที่ 1/2556 : Quarter 1/2013

นอกเขตเทศบาล NON-MUNICIPAL AREA

หน่วยเป็นพัน : In Thousands

สถานภาพแรงงาน	มัธยมศึกษาตอนปลาย				อุดมศึกษา				LABOR FORCE STATUS						
	รวม	ต่ำกว่า ประถมศึกษา Less than Elementary	ประถมศึกษา Elementary	มัธยมศึกษา ตอนต้น Lower Secondary	สายสามัญ General/ Academic	สายวิชาชีพ Technical Education	สายวิชา- การศึกษ Teacher Training	อื่นๆ Others		ไม่ทราบ Unknown					
Total	None	Elementary	Elementary	Secondary	General/ Academic	Vocational	Teacher Training	Academic	Higher Level	Higher Level	Higher Level	Higher Level	Higher Level	Higher Level	Higher Level
ยอดรวม	35,855.0	1,847.1	10,786.6	8,322.0	6,717.5	3,700.5	942.3	6.0	1,645.0	1,290.2	515.2	25.7	57.0	TOTAL	
กำลังแรงงานรวม	25,792.7	964.6	7,188.8	6,718.0	4,327.7	2,815.4	650.8	3.4	1,495.1	1,129.6	429.6	20.9	48.9	Total Labor Force	
1. กำลังแรงงานปัจจุบัน	25,501.8	952.6	7,048.8	6,649.7	4,285.7	2,790.3	650.3	3.4	1,493.5	1,128.5	429.4	20.9	48.9	1. Current labor force	
1.1 ผู้มีงานทำ	25,317.9	950.3	7,039.5	6,619.1	4,234.7	2,758.1	644.6	3.4	1,460.7	1,111.1	426.6	20.9	48.9	1.1 Employed	
- ทำงาน	24,731.3	920.4	6,754.0	6,483.7	4,167.8	2,720.4	635.3	3.4	1,448.2	1,104.6	424.1	20.9	48.8	- At work	
- ไม่ทำงานแต่มีงานประจำ	586.6	29.8	285.5	135.5	66.9	37.8	9.4	-	12.6	6.6	2.5	-	0.1	- With job but not at work	
1.2 ผู้ว่างงาน	183.9	2.3	9.3	30.6	51.0	32.2	5.7	-	32.7	17.4	2.8	-	-	1.2 Unemployed	
- หางานทำ	42.0	0.7	1.2	3.6	8.4	8.0	1.8	-	16.1	2.2	-	-	-	- Looking for work	
- ไม่หางานทำ/พร้อมที่จะทำงาน	142.0	1.6	8.2	26.9	42.6	24.2	3.8	-	16.7	15.2	2.8	-	-	- Not looking/available for work	
2. กำลังแรงงานที่รอดูกาล	290.9	12.0	140.1	68.3	42.0	25.1	0.5	-	1.6	1.1	0.2	-	-	2. Seasonally inactive labor force	
ผู้ไม่อยู่ในกำลังแรงงาน	10,062.3	882.6	3,597.7	1,604.0	2,389.9	885.1	291.5	2.6	150.0	160.6	85.5	4.8	8.1	Persons not in Labor Force	
1. ทำงานบ้าน	3,077.9	173.4	1,175.1	657.0	501.4	327.5	67.3	0.3	71.6	77.6	20.1	3.0	3.5	1. Household work	
2. เรียนหนังสือ	2,801.2	-	2.6	633.8	1,557.8	390.6	172.8	0.4	9.7	33.1	0.4	-	-	2. Studies	
3. ยังเด็ก ซรา/ไม่สามารถทำงานได้	3,349.7	694.9	2,282.6	1,75.3	101.4	50.5	12.0	0.4	10.3	13.9	4.7	1.8	2.0	3. Too young/old/incapable of work	
4. อื่น ๆ	833.5	14.2	137.4	137.8	229.2	116.4	39.5	1.6	58.4	36.0	60.4	-	2.5	4. Others	

1/ รวมอาชีพระยะสั้น

1/ Including Short Course Vocational

ตารางที่ 3 จำนวนประชากรอายุ 15 ปีขึ้นไป จำแนกตามระดับการศึกษาที่สำเร็จ สถานภาพแรงงาน เพศ และเขตปกครอง ทวีปราชอาณาจักร (ต่อ)

TABLE 3 POPULATION 15 YEARS AND OVER BY LEVEL OF EDUCATIONAL ATTAINMENT, LABOR FORCE STATUS, SEX AND AREA, WHOLE KINGDOM (Contd)

ไตรมาสที่ 1/2556 : Quarter 1/2013

นอกเขตเทศบาล NON-MUNICIPAL AREA

หน่วยเป็นพัน : in Thousands

สถานภาพแรงงาน	มัธยมศึกษาตอนปลาย										อุดมศึกษา			LABOR FORCE STATUS				
	รวม	ไม่มี การศึกษา	ต่ำกว่า ประถมศึกษา	ประถมศึกษา	มัธยมศึกษา ตอนต้น	สายสามัญ	สายวิชาชีพ	สายวิชา- การศึกษา	สายวิชา- การศึกษ	สายวิชา- การศึกษ	Higher Level		อื่นๆ	ไม่ทราบ	Unknown	Others	I/ Others	I/ Others
											Academic	Vocational						
<b>ยอดรวม</b>	35,855.0	1,847.1	10,786.6	8,322.0	6,717.5	3,700.5	942.3	6.0	515.2	1,290.2	515.2	25.7	57.0					TOTAL
ชาย	17,662.8	669.8	4,846.0	4,455.5	3,650.8	1,900.0	551.9	3.2	169.4	677.1	169.4	11.4	29.5					MALE
<b>กำลังแรงงานรวม</b>	14,343.0	434.5	3,780.0	3,914.1	2,710.9	1,639.5	414.4	2.3	133.7	627.7	133.7	10.5	25.5					Total Labor Force
1. กำลังแรงงานปัจจุบัน	14,207.1	429.2	3,720.3	3,879.8	2,690.2	1,625.4	413.9	2.3	133.7	626.6	133.7	10.5	25.5					1. Current labor force
1.1 ผู้มีงานทำ	14,087.7	427.4	3,714.6	3,854.4	2,656.6	1,601.2	411.0	2.3	131.8	617.7	131.8	10.5	25.5					1.1 Employed
- ทำงาน	13,730.0	406.8	3,539.9	3,770.4	2,616.1	1,579.0	404.3	2.3	129.7	614.1	129.7	10.5	25.4					- At work
- ไม่ทำงานแต่มีงานประจำ	357.7	20.6	174.6	84.0	40.5	22.2	6.7	-	2.1	3.7	2.1	-	0.1					- With job but not at work
1.2 ผู้ว่างงาน	119.4	1.7	5.7	25.4	33.6	24.3	2.9	-	2.0	8.9	2.0	-	-					1.2 Unemployed
- หางานทำ	28.0	0.7	0.8	2.8	5.7	5.5	1.4	-	-	2.0	-	-	-					- Looking for work
- ไม่ทำงานทำ/พร้อมที่จะทำงาน	91.4	1.0	4.9	22.6	28.0	18.8	1.6	-	2.0	6.9	2.0	-	-					- Not looking/available for work
2. กำลังแรงงานที่รอดูกาล	135.9	5.3	59.8	34.3	20.6	14.1	0.5	-	1.1	1.1	-	-	-					2. Seasonally inactive labor force
<b>ผู้ไม่อยู่ในกำลังแรงงาน</b>	3,319.7	235.3	1,066.0	541.4	940.0	260.5	137.5	0.9	35.6	48.1	35.6	0.9	4.0					Persons not in Labor Force
1. ทำงานบ้าน	111.1	3.8	43.4	24.7	23.8	9.3	1.5	-	0.8	1.6	0.8	-	-					1. Household work
2. เรียนหนังสือ	1,321.5	-	1.7	314.0	720.3	164.3	105.8	0.4	-	10.4	-	-	-					2. Studies
3. ยังเด็ก หรือไม่สามารถทำงานได้	1,446.0	226.2	988.5	121.8	75.1	33.1	9.9	0.2	2.4	11.5	2.4	0.9	1.8					3. Too young/old/incapable of work
4. อื่น ๆ	441.1	5.2	62.4	80.9	120.8	53.9	20.4	0.4	32.5	25.9	32.5	-	2.2					4. Others
<b>หญิง</b>	18,192.2	1,177.3	5,940.5	3,866.5	3,066.7	1,800.4	390.4	2.7	345.8	613.1	345.8	14.3	27.4					FEMALE
<b>กำลังแรงงานรวม</b>	11,449.7	530.1	3,408.8	2,804.0	1,616.8	1,175.9	236.4	1.1	295.9	501.9	295.9	10.4	23.4					Total Labor Force
1. กำลังแรงงานปัจจุบัน	11,294.7	523.4	3,328.5	2,769.9	1,595.5	1,164.8	236.4	1.1	295.6	501.9	295.6	10.4	23.4					1. Current labor force
1.1 ผู้มีงานทำ	11,230.2	522.8	3,324.9	2,764.7	1,578.1	1,157.0	233.6	1.1	294.8	493.4	294.8	10.4	23.4					1.1 Employed
- ทำงาน	11,001.4	513.6	3,214.0	2,713.3	1,551.7	1,141.4	230.9	1.1	294.4	490.5	294.4	10.4	23.4					- At work
- ไม่ทำงานแต่มีงานประจำ	228.8	9.2	110.9	51.5	26.4	15.6	2.7	-	0.4	2.9	0.4	-	-					- With job but not at work
1.2 ผู้ว่างงาน	64.5	0.6	3.6	5.2	17.4	7.9	2.8	-	0.9	8.5	0.9	-	-					1.2 Unemployed
- หางานทำ	13.9	-	0.4	0.9	2.8	2.5	0.5	-	-	0.2	-	-	-					- Looking for work
- ไม่ทำงานทำ/พร้อมที่จะทำงาน	50.6	0.6	3.3	4.3	14.6	5.4	2.3	-	0.9	8.3	0.9	-	-					- Not looking/available for work
2. กำลังแรงงานที่รอดูกาล	155.0	6.7	80.3	34.1	21.4	11.0	-	-	0.2	-	-	-	-					2. Seasonally inactive labor force
<b>ผู้ไม่อยู่ในกำลังแรงงาน</b>	6,742.6	647.3	2,531.8	1,062.5	1,449.9	624.6	154.0	1.7	49.9	111.2	49.9	3.9	4.1					Persons not in Labor Force
1. ทำงานบ้าน	2,966.8	169.6	1,131.7	632.3	477.6	318.3	65.8	0.3	19.3	76.0	19.3	3.0	3.5					1. Household work
2. เรียนหนังสือ	1,479.7	-	0.9	319.8	837.5	226.3	67.0	-	0.4	22.7	0.4	-	-					2. Studies
3. ยังเด็ก หรือไม่สามารถทำงานได้	1,903.7	468.7	1,324.1	53.5	26.4	17.4	2.1	0.3	2.3	2.5	2.3	0.9	0.2					3. Too young/old/incapable of work
4. อื่น ๆ	392.4	9.0	75.0	57.0	108.4	62.5	19.1	1.2	27.9	10.1	27.9	-	0.3					4. Others

I/ รวมอาชีพระยะสั้น I/ Including Short Course Vocational

ตารางที่ 4 จำนวนผู้มีงานทำ จำแนกตามระดับการศึกษาที่สำเร็จ อาชีพ ทหาราชอาณาจักร

TABLE 4 EMPLOYED PERSONS BY LEVEL OF EDUCATIONAL ATTAINMENT, OCCUPATION , WHOLE KINGDOM

ไตรมาสที่ 1/2556 : Quarter 1/2013

หน่วยเป็นพัน : in Thousands

อาชีพ	รวม	ไม่มี การศึกษา	ต่ำกว่า ประถมศึกษา	ประถมศึกษา Elementary	มัธยมศึกษา ตอนต้น Lower Secondary	มัธยมศึกษาตอนปลาย Upper Secondary Level				อุดมศึกษา Higher Level	ไม่ทราบ อื่นๆ	อาชีพ		
						None	Less than Elementary	Elementary	Secondary				General/ Academic	Vocational
<b>ยอดรวม</b>	38,516.4	1,290.0	9,358.6	8,963.5	6,256.6	4,372.7	1,288.1	7.1	4,071.2	2,034.0	722.3	288	123.5	TOTAL
1. ผู้บัญชาการทหารบก และผู้จัดการ	1,237.4	3.0	138.5	122.3	164.7	43.6	-	-	514.1	91.6	30.9	0.1	6.4	1. Legislators, senior officials and managers
2. ผู้ประกอบวิชาชีพต่างๆ	1,977.4	0.4	10.4	19.5	39.9	47.8	23.6	1.3	1,157.3	173.9	494.8	1.1	7.3	2. Professionals
3. ผู้ประกอบวิชาชีพด้านเทคนิคสาขาต่างๆ และอาชีพที่เกี่ยวข้อง	1,413.7	2.6	50.9	58.8	78.5	122.2	92.8	0.0	687.4	286.4	27.3	0.4	6.6	3. Technicians and associate professionals
4. เสมียน	1,343.0	2.7	25.0	42.9	122.3	174.5	111.9	1.1	571.0	259.5	26.6	0.2	5.4	4. Clerks
5. พนักงานบริการและพนักงานในร้านค้า และตลาด	7,384.8	157.7	1,576.5	1,404.2	1,336.5	1,186.1	393.0	2.5	739.3	464.6	86.0	2.4	36.1	5. Service workers and shop and market sales workers
6. ผู้ปฏิบัติงานที่มีฝีมือในด้านการเกษตร และการประมง	12,141.8	532.0	4,631.5	3,421.0	1,825.8	1,121.5	180.5	0.1	172.8	205.7	33.8	8.7	8.6	6. Skilled agricultural and fishery workers
7. ผู้ปฏิบัติงานด้านความสามารถทางฝีมือ และธุรกิจการค้าที่เกี่ยวข้อง	4,747.2	138.3	1,124.4	1,348.7	898.8	546.6	216.1	1.3	128.6	319.6	11.9	3.1	9.9	7. Craft and related trades workers
8. ผู้ปฏิบัติการโรงงานและเครื่องจักร และผู้ปฏิบัติงานด้านการประกอบ	3,361.8	76.5	437.3	904.5	906.9	622.8	156.4	0.2	55.4	163.8	7.3	7.3	23.5	8. Plant and machine operators and assemblers
9. อาชีพพื้นฐานต่างๆ ในด้านการขาย และการให้บริการ	4,880.6	376.8	1,363.6	1,640.1	921.4	385.5	68.3	0.6	32.4	67.0	3.8	5.5	15.4	9. Elementary occupations
10. คนงานซึ่งมิได้จำแนกไว้ในหมวดอื่น	28.8	-	0.5	1.6	4.4	1.0	2.0	-	12.9	2.1	-	-	4.5	10. Workers not classifiable by occupation

1/ รวมอาชีพจะระยะสั้น 1/ Including Short Course Vocational

ตารางที่ 4 จำนวนผู้มีงานทำ จำแนกตามระดับการศึกษาที่สำเร็จ อาชีพ และเพศ ทั้งราชอาณาจักร  
TABLE 4 EMPLOYED PERSONS BY LEVEL OF EDUCATIONAL ATTAINMENT, OCCUPATION AND SEX, WHOLE KINGDOM

ไตรมาสที่ 1/2556 : Quarter 1/2013

หน่วยเป็นพัน : in Thousands

อาชีพ Occupation	มัธยมศึกษาตอนปลาย Upper Secondary Level										อุดมศึกษา Higher Level			ไม่ทราบ Unknown	อื่นๆ Others	MALE	FEMALE
	รวม Total	ไม่มี การศึกษา None	ต่ำกว่า ประถมศึกษา Less than Elementary	ประถม ศึกษา Elementary	มัธยมศึกษา ตอนต้น Lower Secondary	มัธยมศึกษา Upper Secondary Level			สาขาวิชา- การศึกษ Teacher Training	สาขาวิชาชีพ Higher Technical Education	อื่นๆ Others						
						สายสามัญ General/ Academic	สายอาชีพ- ศึกษา Vocational	สาขาวิชา- การศึกษ Teacher Training									
ชาย Male	21,026.5	579.9	4,850.9	5,148.5	3,847.9	2,510.4	793.1	1,834.7	1,142.3	231.5	14.5	67.5	3.1	0.1	1.0	1.0	
1. ผู้ปฏิบัติงานใน สาขาการรับอาชีวศึกษา และผู้จัดการ	902.3	2.1	121.2	101.5	98.1	135.2	35.1	327.3	61.1	17.4	0.1	3.1	1.0	0.1	1.0	1.0	
2. ผู้ประกอบวิชาชีพ ด้านต่างๆ	796.8	0.3	7.2	11.7	24.7	24.9	1.1	511.4	57.5	139.7	0.8	4.5	1.0	0.8	1.0	1.0	
3. ผู้ประกอบวิชาชีพ ด้านเทคนิคสาขาต่างๆ และอาชีพที่เกี่ยวข้อง	684.5	0.9	28.5	36.8	49.9	67.3	59.7	270.1	155.2	12.1	0.0	4.1	1.0	0.0	1.0	1.0	
4. เสมียน	387.4	1.4	13.1	15.2	45.6	77.0	30.5	139.7	57.6	6.3	-	0.9	1.0	-	1.0	1.0	
5. พนักงานบริการ และพนักงานในร้านค้า และตลาด	3,055.2	46.7	546.7	552.0	605.5	537.0	183.8	324.7	213.7	25.3	0.9	16.9	1.0	0.9	1.0	1.0	
6. ผู้ปฏิบัติงานที่มีฝีมือ ในด้านการเกษตร และการประมง	6,919.8	239.0	2,470.0	1,949.5	1,159.6	692.4	122.0	109.1	146.6	20.1	5.7	5.8	1.0	5.7	1.0	1.0	
7. ผู้ปฏิบัติงานด้าน ความสามารถทางฝีมือ และธุรกิจการค้าที่เกี่ยวข้อง	3,441.4	76.5	724.3	987.4	687.3	382.7	192.2	90.4	285.2	4.0	2.4	7.6	1.0	2.4	1.0	1.0	
8. ผู้ปฏิบัติงานโรงงาน และเครื่องจักร และผู้ปฏิบัติงานด้าน การประกอบ	2,310.4	45.1	339.7	608.1	623.1	387.1	117.8	40.9	124.7	5.8	3.0	15.2	1.0	3.0	1.0	1.0	
9. อาชีพขั้นพื้นฐาน ต่างๆ ในด้านการขาย และการให้บริการ	2,511.7	168.0	600.0	886.2	550.7	205.8	38.0	14.4	39.3	0.9	1.7	6.2	1.0	1.7	1.0	1.0	
10. คนงานซึ่งมีได้ จำแนกไว้ในหมวดอื่น	16.9	-	0.2	-	3.4	1.0	1.1	6.7	1.2	-	-	3.3	1.0	-	1.0	1.0	
หญิง Female	17,489.9	710.0	4,507.7	3,815.1	2,408.8	1,862.3	495.0	2,236.5	891.8	490.8	14.3	55.9	1.0	14.3	1.0	1.0	
1. ผู้ปฏิบัติงานใน สาขาการรับอาชีวศึกษา และผู้จัดการ	335.0	0.8	17.3	20.8	24.1	29.5	8.5	186.8	30.5	13.5	-	3.2	1.0	-	1.0	1.0	
2. ผู้ประกอบวิชาชีพ ด้านต่างๆ	1,180.6	0.1	3.2	7.8	15.3	22.9	10.7	645.9	116.4	355.0	0.3	2.9	1.0	0.3	1.0	1.0	
3. ผู้ประกอบวิชาชีพ ด้านเทคนิคสาขาต่างๆ และอาชีพที่เกี่ยวข้อง	729.2	1.7	22.3	22.0	28.6	54.9	33.1	417.3	131.1	15.2	0.4	2.5	1.0	0.4	1.0	1.0	
4. เสมียน	955.5	1.3	11.9	27.8	76.7	97.5	81.4	431.3	201.9	20.3	0.2	4.5	1.0	0.2	1.0	1.0	
5. พนักงานบริการ และพนักงานในร้านค้า และตลาด	4,329.6	111.1	1,029.8	852.2	731.0	649.2	209.1	414.7	250.9	60.7	1.5	19.1	1.0	1.5	1.0	1.0	
6. ผู้ปฏิบัติงานที่มีฝีมือ ในด้านการเกษตร และการประมง	5,222.0	293.0	2,161.6	1,471.5	666.2	429.1	58.5	63.7	59.1	13.7	3.0	2.8	1.0	3.0	1.0	1.0	
7. ผู้ปฏิบัติงานด้าน ความสามารถทางฝีมือ และธุรกิจการค้าที่เกี่ยวข้อง	1,305.8	61.8	400.1	361.2	211.4	163.9	24.0	38.1	34.4	7.9	0.8	2.2	1.0	0.8	1.0	1.0	
8. ผู้ปฏิบัติงานโรงงาน และเครื่องจักร และผู้ปฏิบัติงานด้าน การประกอบ	1,051.3	31.4	97.6	296.4	283.8	235.7	38.5	14.5	39.1	1.5	4.4	8.3	1.0	4.4	1.0	1.0	
9. อาชีพขั้นพื้นฐาน ต่างๆ ในด้านการขาย และการให้บริการ	2,368.8	208.8	763.6	753.8	370.7	179.7	30.3	18.1	27.7	2.9	3.9	9.2	1.0	3.9	1.0	1.0	
10. คนงานซึ่งมีได้ จำแนกไว้ในหมวดอื่น	12.0	-	0.2	1.6	1.0	-	0.9	6.2	0.9	-	-	1.2	1.0	-	1.0	1.0	

รวมอาชีพระยะสั้น / Including Short Course Vocational

ตารางที่ 4 จำนวนผู้มีงานทำ จำแนกตามระดับการศึกษาที่สำเร็จ อาชีพ เพศ และเขตการปกครอง ทั้งราชอาณาจักร (ต่อ)  
TABLE 4 EMPLOYED PERSONS BY LEVEL OF EDUCATIONAL ATTAINMENT, OCCUPATION, SEX AND AREA, WHOLE KINGDOM (Contd.)

ไตรมาสที่ 1/2556 : Quarter 1/2013

หน่วยเป็นพัน : in Thousands

อาชีพ	ในเขตเทศบาล MUNICIPAL AREA										ไม่ทราบ	อื่นๆ <sup>1/</sup>	OCCUPATION			
	รวม	ไม่มี การศึกษา	ต่ำกว่า ประถมศึกษา	ประถมศึกษา	มัธยมศึกษาตอนปลาย			อุดมศึกษา						ไม่ทราบ		
					None	Lower	Upper	Higher	Higher							
					Elementary	Secondary	General/ Academic	Vocational	Teacher Training	Academic	Education	Technical	Teacher Training	Others	Unknown	
<b>ยอดรวม</b>	13,198.5	339.7	2,319.1	2,344.4	2,021.9	1,614.5	643.5	3.8	2,610.5	922.9	295.7	7.9	74.6	TOTAL		
<b>ชาย</b>	6,938.8	152.5	1,136.3	1,294.1	1,191.2	909.2	382.2	3.0	1,200.1	524.5	99.8	4.0	42.0	MALE		
1. ผู้ปฏิบัติงานนาย ข้าราชการระดับอาวุโส และผู้จัดการ	423.7	0.2	27.3	33.8	30.4	45.2	20.6	-	221.0	34.5	7.9	0.1	2.6	1. Legislators, senior officials and managers		
2. ผู้ประกอบวิชาชีพด้านต่างๆ	486.6	0.3	2.7	4.5	9.4	11.3	7.0	1.1	362.6	28.1	58.0	0.1	1.5	2. Professionals		
3. ผู้ประกอบวิชาชีพด้านเทคนิคสาขาต่างๆ และอาชีพที่เกี่ยวข้อง	409.2	0.3	11.3	16.0	25.1	40.7	30.0	0.0	187.5	89.6	8.0	0.0	0.7	3. Technicians and associate professionals		
4. เสิร์ย	222.6	1.4	4.4	7.1	26.4	39.8	22.2	0.3	86.1	31.4	3.3	-	0.3	4. Clerks		
5. พนักงานบริการและพนักงานในร้านค้า และตลาด	1,561.5	28.7	237.8	245.2	295.9	266.3	115.0	0.8	230.6	112.7	14.8	0.9	12.7	5. Service workers and shop and market sales workers		
6. ผู้ปฏิบัติงานที่มีฝีมือในด้านเกษตร และการประมง	879.4	23.2	349.0	216.2	139.4	91.6	14.7	0.0	20.7	19.4	3.3	-	2.0	6. Skilled agricultural and fishery workers		
7. ผู้ปฏิบัติงานด้านความสามารถที่มีชื่อ และธุรกิจการค้าที่เกี่ยวข้อง	1,273.2	31.3	213.7	320.9	249.6	159.5	95.4	0.8	55.0	137.7	2.7	1.9	4.8	7. Craft and related trades workers		
8. ผู้ปฏิบัติงานโรงงานและเครื่องจักร และผู้ปฏิบัติงานด้านการประกอบ	1,020.1	18.1	147.7	248.0	270.2	182.5	60.9	-	22.6	56.5	1.6	0.5	11.5	8. Plant and machine operators and assemblers		
9. อาชีพขั้นพื้นฐานต่างๆ ในด้านการขาย และการให้บริการ	646.8	49.1	142.1	202.2	141.6	71.4	15.3	-	7.9	13.3	0.3	0.5	3.2	9. Elementary occupations		
10. คนงานซึ่งมีตำแหน่งที่ไม่สามารถ จำแนกได้	15.9	-	0.2	-	3.4	1.0	1.1	-	6.2	1.2	-	-	2.8	10. Workers not classifiable by occupation		

1/ รวมอาชีพระยะสั้น Including Short Course Vocational

ตารางที่ 4 จำนวนผู้มีงานทำ จำแนกตามระดับการศึกษาที่สำเร็จ อาชีพ เพศ และเขตการปกครอง ทั้งราชอาณาจักร (ต่อ)

TABLE 4 EMPLOYED PERSONS BY LEVEL OF EDUCATIONAL ATTAINMENT, OCCUPATION, SEX AND AREA, WHOLE KINGDOM (Contd.)

ไตรมาสที่ 1/2556 : Quarter 1/2013

หน่วยเป็นพัน : In Thousands

อาชีพ Occupation	ในเขตเทศบาล MUNICIPAL AREA										รวม Total	เพศ Sex	อาชีพ Occupation
	มัธยมศึกษาตอนปลาย Upper Secondary Level					อุดมศึกษา Higher Level							
	ไม่มี การศึกษา None	ต่ำกว่า ประถมศึกษา Less than Elementary	ประถมศึกษา Elementary	มัธยมศึกษา ตอนต้น Lower Secondary	สายสามัญ General/ Academic	สายอาชีว- ศึกษา Vocational	สายวิชา- การศึกษา Teacher Training	สายวิชาการ Academic	สายวิชาชีพ Higher Technical Education	สายวิชา- การศึกษา Teacher Training			
หญิง	187.2	1,182.8	1,050.3	830.7	705.3	261.3	0.7	1,410.4	398.4	196.0	3.9	32.6	FEMALE
1. ผู้ปฏิบัติงานหมายข้าราชการระดับอาวุโส และผู้จัดการ	0.2	7.1	4.1	7.9	10.0	4.6	-	128.0	17.6	6.0	-	2.8	1. Legislators, senior officials and managers
2. ผู้ประกอบวิชาชีพด้านต่างๆ	0.1	1.4	4.1	5.0	8.9	4.7	0.0	417.5	55.3	138.1	0.3	2.4	2. Professionals
3. ผู้ประกอบวิชาชีพด้านเทคนิคสาขาต่างๆ และอาชีพที่เกี่ยวข้อง	0.6	8.0	7.6	11.8	26.9	26.0	-	284.5	58.4	8.3	0.4	2.0	3. Technicians and associate professionals
4. เสมียน	1.3	5.4	13.6	35.1	55.3	47.8	0.2	252.7	89.6	11.0	0.2	4.4	4. Clerks
5. พนักงานบริการและพนักงานในร้านค้า และตลาด	55.8	460.3	364.2	360.1	328.2	121.6	0.3	276.2	120.8	25.0	0.9	8.4	5. Service workers and shop and market sales workers
6. ผู้ปฏิบัติงานที่มีฝีมือในด้านการเกษตร และการประมง	24.2	289.5	164.8	75.6	44.9	7.8	0.1	9.5	8.1	2.6	0.1	0.6	6. Skilled agricultural and fishery workers
7. ผู้ปฏิบัติงานด้านความสามารถทางฝีมือ และธุรกิจการค้าที่เกี่ยวข้อง	21.7	120.6	116.2	84.1	60.4	14.2	-	20.1	17.5	2.9	0.4	1.5	7. Craft and related trades workers
8. ผู้ปฏิบัติงานโรงงานและเครื่องจักร และผู้ปฏิบัติงานด้านการประกอบ	15.4	45.3	146.2	128.3	95.9	16.8	-	7.6	17.6	0.5	0.7	6.3	8. Plant and machine operators and assemblers
9. อาชีพขั้นพื้นฐานต่างๆ ในด้านการขาย และการให้บริการ	67.9	245.0	229.5	121.7	74.8	17.1	0.1	9.9	12.9	1.6	1.0	3.2	9. Elementary occupations
10. คนงานซึ่งมีตำแหน่งไม่รวมก่อน	8.2	-	-	1.0	-	0.8	-	4.5	0.7	-	-	1.1	10. Workers not classifiable by occupation

1/ รวมอาชีพระยะสั้น 1/ Including Short Course Vocational

ตารางที่ 4 จำนวนผู้มีงานทำ จำแนกตามระดับการศึกษาที่สำเร็จ อาชีพ เพศ และเขตการปกครอง ทั้งราชอาณาจักร (ต่อ)  
TABLE 4 EMPLOYED PERSONS BY LEVEL OF EDUCATIONAL ATTAINMENT, OCCUPATION, SEX AND AREA, WHOLE KINGDOM (Contd.)

ไตรมาสที่ 1/2556 : Quarter 1/2013 หน่วยเป็นพัน : In Thousands

นอกเขตเทศบาล NON-MUNICIPAL AREA

อาชีพ Occupation	รวม Total	ไม่มี การศึกษา None	ต่ำกว่า ประถมศึกษา Less than Elementary	ประถมศึกษา Elementary	มัธยมศึกษา ตอนต้น Lower Secondary	มัธยมศึกษาตอนปลาย Upper Secondary Level			อุดมศึกษา Higher Level		อื่นๆ Others	ไม่ทราบ Unknown	OCCUPATION	
						สายสามัญ General/ Academic	สายอาชีพ- ศึกษา Vocational	สายวิชา- การศึกษา Teacher Training	สายวิชาการ Academic	สายวิชาชีพ Higher Technical Education				สายวิชา- การศึกษา Teacher Training
ยอดรวม	25,317.9	950.3	7,039.5	6,619.1	4,234.7	2,758.1	6,44.6	3.4	1,460.7	1,111.1	426.6	20.9	48.9	TOTAL
ชาย	14,087.7	427.4	3,714.6	3,854.4	2,656.6	1,601.2	411.0	2.3	634.6	617.7	131.8	10.5	25.5	MALE
1. ผู้ปฏิบัติงานหมาย ข้าราชการระดับอาวุโส และผู้จัดการ	478.7	1.9	93.9	67.7	67.7	90.0	14.5	-	106.3	26.6	9.5	-	0.5	1. Legislators, senior officials and managers
2. ผู้ประกอบวิชาชีพต่างๆ	310.2	-	4.5	7.2	15.3	13.6	5.9	-	148.8	29.4	81.8	0.7	3.0	2. Professionals
3. ผู้ประกอบวิชาชีพด้านเทคนิคสาขาต่างๆ และอาชีพที่เกี่ยวข้อง	275.3	0.6	17.2	20.9	24.8	26.6	29.7	-	82.6	65.6	4.1	-	3.4	3. Technicians and associate professionals
4. เสมียน	164.8	-	8.7	8.1	19.2	37.2	8.3	-	53.6	26.2	2.9	-	0.6	4. Clerks
5. พนักงานบริการและพนักงานในร้านค้า และตลาด	1,493.8	18.0	308.9	306.7	309.6	270.6	68.8	1.3	94.1	101.0	10.5	-	4.3	5. Service workers and shop and market sales workers
6. ผู้ปฏิบัติงานที่มีฝีมือในด้านเกษตร และการประมง	6,040.4	215.8	2,121.0	1,733.3	1,020.2	600.9	107.3	-	88.4	127.2	16.9	5.7	3.9	6. Skilled agricultural and fishery workers
7. ผู้ปฏิบัติงานด้านความสามารถที่มี และธุรกิจการค้าที่เกี่ยวข้อง	2,168.2	45.2	510.6	666.5	437.8	223.2	96.8	0.5	35.5	147.6	1.3	0.5	2.9	7. Craft and related trades workers
8. ผู้ปฏิบัติการโรงงานและเครื่องจักร และผู้ปฏิบัติงานด้านการประกอบ	1,290.3	27.0	192.0	360.1	353.0	204.6	56.9	-	18.4	68.2	4.2	2.5	3.6	8. Plant and machine operators and assemblers
9. อาชีพขั้นพื้นฐานต่างๆ ในด้านการขาย และการให้บริการ	1,864.9	118.9	457.9	684.0	409.2	134.4	22.8	0.5	6.5	26.0	0.7	1.2	2.9	9. Elementary occupations
10. คนงานซึ่งมิได้จำแนกไว้ในหมวดอื่น	1.0	-	-	-	-	-	-	-	0.5	-	-	-	0.5	10. Workers not classifiable by occupation

1/ รวมอาชีพระยะสั้น 1/ Including Short Course Vocational

ตารางที่ 4 จำนวนผู้มีงานทำ จำแนกตามระดับการศึกษาที่สำเร็จ อาชีพ เพศ และเขตการปกครอง ที่ราชอาณาจักร (ต่อ)  
TABLE 4 EMPLOYED PERSONS BY LEVEL OF EDUCATIONAL ATTAINMENT, OCCUPATION, SEX AND AREA, WHOLE KINGDOM (Contd.)

ไตรมาสที่ 1/2556 : Quarter 1/2013

นอกเขตเทศบาล NON-MUNICIPAL AREA

หน่วยเป็นพัน : In Thousands

อาชีพ Occupation	รวม Total	ไม่มี การศึกษา None	ต่ำกว่า ประถมศึกษา Less than Elementary	ต่ำกว่า ประถมศึกษา Less than Elementary	ประถมศึกษา Elementary	มัธยมศึกษา ตอนต้น Lower Secondary	มัธยมศึกษาตอนปลาย Upper Secondary Level			อุดมศึกษา Higher Level			อื่นๆ Others	ไม่ทราบ Unknown	OCCUPATION
							สายสามัญ General/ Academic	สายอาชีพ Vocational Teacher Training	สายวิชาชีพ Academic Teacher Training	สายวิชาชีพ Higher Technical Education	สายวิชาชีพ Higher Technical Education				
<b>หญิง</b>	11,230.2	522.8	3,324.9	2,764.7	1,578.1	1,157.0	233.6	1.1	826.1	493.4	294.8	10.4	23.4		FEMALE
1. ผู้ปฏิบัติงานหมายข้าราชการระดับอาวุโส และผู้จัดการ	146.7	0.7	10.2	16.7	16.2	19.5	3.9	-	58.8	12.9	7.5	-	0.4		1. Legislators, senior officials and managers
2. ผู้ประกอบวิชาชีพด้านต่างๆ	542.9	-	1.9	3.7	10.2	14.0	6.0	0.1	228.4	61.1	217.0	-	0.5		2. Professionals
3. ผู้ประกอบวิชาชีพด้านเทคนิคสาขาต่างๆ และอาชีพที่เกี่ยวข้อง	294.6	1.1	14.3	14.3	16.9	28.0	7.1	-	132.8	72.7	6.9	-	0.6		3. Technicians and associate professionals
4. เสิร์น	439.0	-	6.5	14.2	41.6	42.2	33.5	0.6	178.6	112.3	9.4	-	0.1		4. Clerks
5. พนักงานบริการและพนักงานในร้านค้า และตลาด	2,207.7	55.2	569.5	488.0	370.9	320.9	87.6	0.2	138.4	130.1	35.7	0.6	10.7		5. Service workers and shop and market sales workers
6. ผู้ปฏิบัติงานที่มีฝีมือในด้านการเกษตร และการประมง	4,594.3	268.8	1,872.0	1,306.7	590.5	384.2	50.7	-	54.2	51.0	11.1	3.0	2.2		6. Skilled agricultural and fishery workers
7. ผู้ปฏิบัติงานด้านความสามารถทางฝีมือ และธุรกิจการค้าที่เกี่ยวข้อง	846.3	40.1	279.5	245.0	127.3	103.5	9.8	-	18.0	16.9	5.1	0.3	0.7		7. Craft and related trades workers
8. ผู้ปฏิบัติงานโรงงานและเครื่องจักร และปฏิบัติงานด้านการประกอบ	570.8	16.0	52.3	150.3	155.5	139.8	21.8	0.2	6.9	21.5	1.0	3.7	2.0		8. Plant and machine operators and assemblers
9. อาชีพขั้นพื้นฐานต่างๆ ในด้านการขาย และการให้บริการ	1,584.1	140.9	518.6	524.3	249.0	104.9	13.2	-	8.2	14.8	1.3	2.9	6.0		9. Elementary occupations
10. คนงานซึ่งมิได้จำแนกไว้ในหมวดอื่น	3.7	-	-	1.6	-	-	0.1	-	1.7	0.2	-	-	0.2		10. Workers not classifiable by occupation

1/ รวมอาชีพระยะสั้น 1/ Including Short Course Vocational



ตารางที่ 5 จำนวนผู้มีงานทำ จำแนกตามระดับการศึกษาที่สำคัญ อุตสาหกรรม ทหารราชอาณาจักร

TABLE 5 EMPLOYED PERSONS BY LEVEL OF EDUCATIONAL ATTAINMENT, INDUSTRY, WHOLE KINGDOM

ไตรมาสที่ 1/2556 : Quarter 1/2013

หน่วยเป็นพัน : In Thousands

อุตสาหกรรม Industry	มัธยมศึกษาตอนปลาย Upper Secondary Level										อุดมศึกษา Higher Level		INDUSTRY	
	รวม Total	ไม่มี การศึกษา None	ต่ำกว่า ประถมศึกษา Less than Elementary	ประถมศึกษา Elementary	มัธยมศึกษา ตอนต้น Lower Secondary	สายสามัญ General/ Academic	สายอาชีพ- ศึกษา Vocational	สายวิชา- การศึกษา Teacher Training	สายวิชาการ Academic	สายวิชาชีพ Higher Technical Education	อื่นๆ Others			
											Unknown	Unknown		
<b>ยอดรวม</b>	<b>38,516.4</b>	<b>1,290.0</b>	<b>9,358.6</b>	<b>8,963.5</b>	<b>6,256.6</b>	<b>4,372.7</b>	<b>1,288.1</b>	<b>7.1</b>	<b>4,071.2</b>	<b>2,034.0</b>	<b>722.3</b>	<b>28.8</b>	<b>123.5</b>	<b>TOTAL</b>
1. เกษตรกรรม การป่าไม้ และการประมง	13,886.2	670.9	5,192.4	4,061.2	2,096.8	1,197.3	194.6	0.1	190.3	225.4	39.1	9.4	8.8	1. Agriculture, forestry and fishing
2. การทำเหมืองแร่ และเหมืองหิน	65.0	2.9	11.4	20.0	13.0	4.3	1.6	-	6.2	5.6	-	-	0.1	2. Mining and quarrying
3. การผลิต	5,644.4	217.9	908.9	1,269.2	1,168.6	863.4	236.7	0.7	481.9	427.5	23.1	12.4	34.3	3. Manufacturing
4. ไฟฟ้า ก๊าซ ไอน้ำและระบบปรับอากาศ	95.6	0.9	3.2	4.9	11.8	10.3	9.4	-	36.6	17.8	0.4	0.0	0.4	4. Electricity, gas, steam and air conditioning supply
5. การจัดหา การจัดการและการบำบัดน้ำเสีย ของเสีย และสิ่งปฏิกูล	83.1	1.8	16.1	15.1	12.2	7.1	5.7	-	13.5	10.8	0.7	-	0.1	5. Water supply, sewerage, waste management and remediation activities
6. การก่อสร้าง	2,840.8	104.5	745.8	953.2	551.0	228.5	58.0	0.4	112.1	80.2	2.2	0.9	4.0	6. Construction
7. การขายส่ง และการขายปลีก การซ่อมยานยนต์	6,325.1	144.6	1,184.1	1,224.0	1,117.1	931.3	340.3	2.3	802.4	501.2	52.6	1.2	24.1	7. Wholesale and retail trade; repair of motor vehicles and motorcycles
8. การขนส่ง และสถานที่เก็บสินค้า	1,029.0	10.9	192.0	240.5	217.8	127.8	54.2	-	123.0	52.7	3.2	0.3	6.6	8. Transportation and storage
9. ที่พักแรมและบริการด้านอาหาร	2,414.0	67.5	561.3	541.3	481.9	324.4	118.3	0.1	167.3	116.4	15.3	2.0	18.3	9. Accommodation and food service activities
10. ข้อมูลข่าวสารและการสื่อสาร	199.0	-	3.1	17.6	21.0	13.1	7.4	0.1	107.7	25.2	3.8	-	0.3	10. Information and communication
11. กิจกรรมทางการเงินและการประกันภัย	416.0	0.3	6.3	10.8	14.8	24.0	16.0	-	288.2	46.3	8.1	-	1.2	11. Financial and insurance activities
12. กิจกรรมอสังหาริมทรัพย์	139.0	5.3	24.7	17.9	11.0	12.3	4.1	0.7	45.2	14.8	2.5	-	0.6	12. Real estate activities
13. กิจกรรมทางวิชาชีพ วิทยาศาสตร์ และเทคนิค	254.7	0.6	5.9	14.8	13.9	18.8	7.1	-	168.3	20.9	2.0	-	2.4	13. Professional, scientific and technical activities
14. กิจกรรมการบริหารและการบริการสนับสนุน	376.9	3.2	64.3	87.4	68.5	43.1	28.0	-	52.9	23.2	4.4	-	1.9	14. Administrative and support service activities
15. การบริหารราชการ การป้องกันประเทศ การประกันสังคม	1,695.0	5.2	118.5	124.4	161.0	256.7	127.3	0.9	653.4	195.5	47.6	-	4.6	15. Public administration and defence; compulsory social security
16. การศึกษา	1,265.2	1.7	38.7	41.1	26.3	67.9	9.3	1.3	529.9	64.0	479.2	1.1	4.8	16. Education
17. กิจกรรมด้านสุขภาพและงานสังคมสงเคราะห์	612.1	2.4	33.0	31.6	56.1	97.4	18.6	0.0	202.7	142.8	26.1	-	1.4	17. Human health and social work activities
18. ศิลปะ ความบันเทิง และนันทนาการ	261.4	5.9	41.6	64.4	59.4	28.8	15.5	0.4	26.1	12.3	5.8	-	1.3	18. Arts, entertainment and recreation
19. กิจกรรมบริการด้านอื่น ๆ	657.6	16.8	138.1	155.4	118.1	98.4	31.8	0.1	40.3	47.5	5.2	1.3	4.7	19. Other service activities
20. กิจกรรมการจ้างงานในครัวเรือนส่วนบุคคล การผลิตสินค้าและบริการที่ขึ้นเองเพื่อใช้ในครัวเรือน	217.7	26.9	67.9	66.3	31.8	15.2	1.8	-	3.5	2.0	1.2	0.1	1.1	20. Activities of households as employers; undifferentiated goods and services-producing activities of households for own use
21. กิจกรรมขององค์กรระหว่างประเทศ	2.5	0.0	-	-	0.4	0.4	-	-	1.5	-	-	-	0.2	21. Activities of extraterritorial organizations and bodies
22. ไม่ทราบ	36.0	-	1.3	2.6	4.4	2.1	2.5	-	18.3	2.1	-	-	2.7	22. Unknown

1/ รวมอาชีพระยะสั้น 1/ Including Short Course Vocational

ตารางที่ 5 จำนวนผู้จ้างทำ งานตามระดับการศึกษาที่สำเร็จ อุตสาหกรรม และเพศ ทั้งราชอาณาจักร

TABLE 5 EMPLOYED PERSONS BY LEVEL OF EDUCATIONAL ATTAINMENT, INDUSTRY AND SEX , WHOLE KINGDOM

ไตรมาสที่ 1/2556 : Quarter 1/2013

หน่วยเป็นพัน : In Thousands

อุตสาหกรรม	มัธยมศึกษาตอนปลาย										Industry				
	Upper Secondary Level					Higher Level									
	รวม	ไม่มี การศึกษา	ต่ำกว่า ประถมศึกษา	ประถมศึกษา	มัธยมศึกษาตอนต้น	General/ Academic	สายสามัญศึกษา	สายวิชาชีพ	สายวิชาการ	สายวิชาชีพ		สายวิชาการ	สายวิชาชีพ	สายวิชาการ	สายวิชาชีพ
Total	None	Elementary	Less than Elementary	Elementary	Secondary	Lower	General/ Academic	Vocational	Teacher Training	Academic	Education	Technical Education	Higher Education	Others	
ชาย	21,026.5	5,799	4,850.9	4,850.9	5,148.5	3,847.9	2,510.4	7,931	5.3	1,834.7	1,142.3	231.5	231.5	14.5	67.5
1.เกษตรกรรม การป่าไม้ และการประมง	7,958.6	301.7	2,762.9	2,762.9	2,353.9	1,342.2	751.3	13.22	0.0	116.3	161.3	25.2	25.2	5.7	6.1
2.การขนส่ง พลังงาน และเหมืองแร่	49.9	2.1	8.0	8.0	18.7	12.2	1.9	0.7	-	2.7	3.6	-	-	-	0.1
3. การผลิต	2,736.4	89.7	369.7	369.7	580.4	597.7	421.7	145.7	0.5	227.2	270.0	9.0	9.0	5.1	19.8
4. ไฟฟ้า ก๊าซ ไอน้ำและระบบปรับอากาศ	71.4	0.7	2.5	2.5	4.6	9.1	8.9	7.9	-	20.7	16.3	0.4	0.4	0.0	0.4
5. การจัดการน้ำ การจัดการและการบำบัดน้ำเสีย ของเสีย และสิ่งปฏิกูล	58.9	0.6	9.7	9.7	13.1	10.7	4.3	3.4	-	7.0	9.3	0.7	0.7	-	0.1
6. การก่อสร้าง	2,368.2	70.8	614.7	614.7	793.4	488.5	193.1	53.0	0.4	78.8	70.2	1.6	1.6	0.9	2.9
7. การขนส่ง และการพาณิชย์ การซ่อมยานยนต์	3,210.6	60.1	496.0	496.0	669.7	646.5	503.1	181.3	1.2	348.5	270.5	22.1	22.1	0.7	10.9
8. การขนส่ง และสถานที่เก็บสินค้า	866.6	10.0	171.2	171.2	217.8	202.4	106.9	44.1	-	64.0	43.1	1.3	1.3	0.3	5.6
9. ที่พักแรมและบริการด้านอาหาร	827.4	23.1	142.8	142.8	169.2	191.1	128.2	56.9	0.1	60.6	42.0	3.8	3.8	0.6	8.1
10. ข้อมูลข่าวสารและการสื่อสาร	119.0	-	1.9	1.9	13.2	15.8	10.1	5.5	0.1	55.2	14.9	2.4	2.4	-	0.1
11. กิจกรรมทางเงินและการประกันภัย	165.0	0.0	3.4	3.4	5.6	9.6	10.8	7.9	0.7	104.1	18.1	4.8	4.8	-	0.7
12. กิจกรรมอสังหาริมทรัพย์	62.5	2.9	10.9	10.9	8.2	6.6	6.0	2.0	0.7	16.5	7.1	1.7	1.7	-	-
13. กิจกรรมทางสังคม วิทยาศาสตร์ และเทคโนโลยี	135.4	3.8	3.8	3.8	10.6	10.2	12.4	4.2	-	81.9	9.2	1.8	1.8	-	1.2
14. กิจกรรมการบริการและการบริการสนับสนุน	218.7	1.1	39.5	39.5	52.3	46.1	22.2	13.9	-	27.2	12.2	2.4	2.4	-	1.8
15. การบริหารราชการ การป้องกันประเทศ การประมงสัตว์	1,084.5	2.3	98.1	98.1	95.7	129.4	206.4	98.7	0.7	323.9	108.1	19.4	19.4	-	1.8
16. การศึกษา	456.6	-	17.1	17.1	20.7	16.2	35.9	3.1	1.1	197.0	31.8	129.6	129.6	0.8	3.4
17. กิจกรรมด้านสุขภาพและงานสังคมสงเคราะห์	153.4	-	10.4	10.4	10.1	16.3	28.4	4.6	0.0	54.7	26.9	1.3	1.3	-	0.6
18. ศิลปะ ความบันเทิง และนันทนาการ	150.8	3.9	21.2	21.2	35.5	36.5	18.5	9.8	0.4	16.2	6.1	2.7	2.7	-	0.2
19. กิจกรรมบริการด้านอื่น ๆ	264.3	5.8	51.4	51.4	64.8	47.4	34.0	17.0	-	21.3	20.1	1.4	1.4	0.5	0.8
20. กิจกรรมการจ้างงานในครัวเรือนส่วนบุคคล การผลิตสินค้าและบริการที่จำหน่ายปลีก การผลิตเครื่องใช้ในชีวิตประจำวัน การผลิตสินค้าและบริการที่จำหน่ายปลีก	47.2	5.3	14.8	14.8	10.1	10.3	4.2	0.1	-	2.1	0.3	-	-	-	0.1
21. กิจกรรมขององค์กรระหว่างประเทศ	1.0	-	-	-	-	-	0.0	-	-	1.0	-	-	-	-	-
22. ไม่ทราบ	20.1	-	1.1	1.1	1.1	3.4	2.1	1.1	-	7.8	1.2	-	-	-	2.3
หญิง	17,489.9	710.0	4,507.7	4,507.7	3,815.1	2,408.8	1,862.3	495.0	1.8	2,236.5	891.8	490.8	490.8	14.3	55.9
1.เกษตรกรรม การป่าไม้ และการประมง	5,927.6	369.2	2,429.5	2,429.5	1,707.4	754.6	446.1	62.3	0.1	74.0	64.1	13.9	13.9	3.7	2.7
2.การขนส่ง พลังงาน และเหมืองแร่	15.1	0.8	3.5	3.5	1.3	0.8	2.4	0.9	-	3.6	2.0	-	-	-	0.1
3. การผลิต	2,908.0	128.2	539.2	539.2	688.8	570.9	441.7	91.0	0.2	254.7	157.4	14.1	14.1	7.4	14.5
4. ไฟฟ้า ก๊าซ ไอน้ำและระบบปรับอากาศ	24.2	0.2	0.6	0.6	0.3	2.8	1.5	1.5	-	15.9	1.5	-	-	-	-
5. การจัดการน้ำ การจัดการและการบำบัดน้ำเสีย ของเสีย และสิ่งปฏิกูล	24.1	1.2	6.4	6.4	2.0	1.6	2.7	2.3	-	6.5	1.6	-	-	-	-
6. การก่อสร้าง	4,726	33.7	131.1	131.1	159.8	62.5	35.4	5.1	-	33.3	10.0	0.5	0.5	-	1.1
7. การขนส่ง และการพาณิชย์ การซ่อมยานยนต์	3,114.6	84.5	688.1	688.1	543.9	470.6	428.2	159.1	1.1	453.9	230.7	30.4	30.4	0.5	13.2
8. การขนส่ง และสถานที่เก็บสินค้า	1,624	0.9	20.8	20.8	22.7	15.4	20.9	10.2	-	59.0	9.6	1.9	1.9	-	1.0
9. ที่พักแรมและบริการด้านอาหาร	1,586.6	44.5	418.5	418.5	372.0	290.8	196.2	61.4	-	106.7	74.3	11.5	11.5	1.4	9.4
10. ข้อมูลข่าวสารและการสื่อสาร	80.0	-	1.2	1.2	4.4	5.2	3.0	1.8	-	52.5	10.3	1.4	1.4	-	0.2
11. กิจกรรมทางเงินและการประกันภัย	251.0	0.3	2.9	2.9	5.3	5.3	13.2	8.1	-	184.0	28.1	3.3	3.3	-	0.6
12. กิจกรรมอสังหาริมทรัพย์	76.5	2.4	13.8	13.8	9.7	4.4	6.3	2.1	-	28.7	7.7	0.9	0.9	-	0.6
13. กิจกรรมทางสังคม วิทยาศาสตร์ และเทคโนโลยี	119.3	0.6	2.1	2.1	4.2	3.6	6.4	2.9	-	86.5	11.8	0.1	0.1	-	1.2
14. กิจกรรมการบริการและการบริการสนับสนุน	1,582	2.1	24.8	24.8	35.1	22.4	21.0	14.0	-	25.6	11.0	2.0	2.0	-	0.1
15. การบริหารราชการ การป้องกันประเทศ การประมงสัตว์	610.5	2.9	20.4	20.4	28.8	31.6	50.3	28.6	0.2	329.5	87.4	28.2	28.2	-	2.8
16. การศึกษา	808.6	1.7	21.7	21.7	20.4	10.1	32.0	6.2	0.2	332.9	32.2	349.6	349.6	0.3	1.4
17. กิจกรรมด้านสุขภาพและงานสังคมสงเคราะห์	458.7	2.4	22.6	22.6	21.5	39.8	69.0	14.0	-	148.0	115.9	24.8	24.8	-	0.8
18. ศิลปะ ความบันเทิง และนันทนาการ	110.5	2.0	20.4	20.4	29.0	22.9	10.3	5.7	-	9.9	6.2	3.2	3.2	-	1.0
19. กิจกรรมบริการด้านอื่น ๆ	393.2	11.0	86.8	86.8	90.6	70.7	64.4	14.9	0.1	19.0	27.4	3.8	3.8	0.8	3.9
20. กิจกรรมการจ้างงานในครัวเรือนส่วนบุคคล การผลิตสินค้าและบริการที่จำหน่ายปลีก การผลิตเครื่องใช้ในชีวิตประจำวัน การผลิตสินค้าและบริการที่จำหน่ายปลีก	170.6	21.6	53.1	53.1	56.2	21.5	11.0	1.7	-	1.4	1.7	1.2	1.2	0.1	1.0
21. กิจกรรมขององค์กรระหว่างประเทศ	1.5	0.0	-	-	-	0.4	0.4	-	-	0.6	-	-	-	-	0.2
22. ไม่ทราบ	16.0	-	0.2	0.2	1.6	1.0	-	1.4	-	10.5	0.9	-	-	-	0.4

รวมอาชีพระยะสั้น / Including Short Course Vocational

ตารางที่ 5 จำนวนผู้มีงานทำ จำแนกตามชั้นการศึกษาที่สำเร็จ อุตสาหกรรม พหุ และเขตการปกครอง ทั้งราชอาณาจักร (ต่อ)

TABLE 5 EMPLOYED PERSONS BY LEVEL OF EDUCATIONAL ATTAINMENT, INDUSTRY, SEX AND AREA, WHOLE KINGDOM (Contd.)

ไตรมาสที่ 1/2556 : Quarter 1/2013

หน่วยเป็นพัน : in Thousands

อุตสาหกรรม	มัธยมศึกษาตอนปลาย										อุดมศึกษา		รวม	ไม่มี การศึกษา	ต่ำกว่า ประถมศึกษา	ประถมศึกษา	มัธยมศึกษาตอนต้น	มัธยมศึกษาตอนต้น	สายสามัญ	Upper Secondary Level		Higher Level		อื่นๆ	ไม่ทราบ	INDUSTRY
	None	Elementary	Less than Elementary	Elementary	Secondary	Lower Secondary	General/Academic	Vocational	Teacher Training	Academic	Academic	Higher Technical Education								Teacher Training	Others	Unknown				
																							สายอาชีพศึกษา			
ยอดรวม	339.7	2,319.1	2,344.4	2,344.4	2,021.9	1,614.5	643.5	3.8	2,610.5	922.9	295.7	7.9	74.6	TOTAL												
ชาย	152.5	1,136.3	1,294.1	1,191.2	909.2	382.2	3.0	1,200.1	524.5	99.8	4.0	42.0	MALE													
1 เกษตรกรรม การป่าไม้ และการประมง	28.9	386.5	257.5	161.8	98.6	15.6	0.0	22.7	20.8	3.8	-	-	2.0	1. Agriculture, forestry and fishing												
2. การทำเหมืองแร่ และเหมืองหิน	-	2.8	3.7	5.4	0.8	0.2	-	1.4	2.4	-	-	-	0.1	2. Mining and quarrying												
3. การผลิต	38.7	127.0	238.8	250.1	203.4	72.1	-	144.7	126.0	5.8	1.6	10.0	3.0	3. Manufacturing												
4. ไฟฟ้า ก๊าซ ไอน้ำ และระบบปรับอากาศ	-	1.8	1.9	4.8	3.6	2.2	-	14.4	11.7	0.4	0.0	0.1	4.0	4. Electricity, gas, steam and air conditioning supply												
5. การจัดการน้ำ การจัดการและการบำบัดน้ำเสีย ของเสีย และสิ่งปฏิกูล	0.6	3.2	1.2	2.4	1.6	1.7	-	6.3	2.8	0.0	-	-	0.1	5. Water supply; sewerage, waste management and remediation activities												
6. การก่อสร้าง	20.9	143.0	193.9	112.8	55.8	19.3	0.1	59.2	39.7	1.0	0.9	1.9	6.0	6. Construction												
7. การขายส่ง และการขายปลีก การซ่อมยานยนต์	34.9	199.2	250.3	277.8	237.7	109.4	0.7	266.3	140.5	11.8	0.7	7.3	7.0	7. Wholesale and retail trade; repair of motor vehicles and motorcycles												
8. การขนส่ง และสถานที่เก็บสินค้า	3.3	91.1	119.9	111.2	62.4	30.5	-	47.3	26.7	1.1	0.1	4.9	8.0	8. Transportation and storage												
9. ที่พักรวมและบริการด้านอาหาร	15.8	73.4	91.5	111.4	78.0	40.6	0.1	51.3	26.2	2.6	0.6	7.6	9.0	9. Accommodation and food service activities												
10. ข้อมูลข่าวสารและการสื่อสาร	-	1.2	1.6	3.0	8.0	4.2	0.1	50.3	11.6	2.4	-	-	0.1	10. Information and communication												
11. กิจกรรมทางการเงินและการประกันภัย	0.0	2.1	3.1	6.9	5.6	4.9	-	87.4	9.9	3.7	-	-	0.7	11.0	11. Financial and insurance activities											
12. กิจกรรมอสังหาริมทรัพย์	2.3	8.1	6.2	5.2	5.0	1.4	0.7	10.4	3.8	1.7	-	-	-	12.0	12. Real estate activities											
13. กิจกรรมทางวิชาชีพ วิทยาศาสตร์ และเทคนิค	-	3.0	6.7	7.7	7.4	4.2	-	67.3	7.1	1.6	-	-	-	13.0	13. Professional, scientific and technical activities											
14. กิจกรรมการบริหารและการบริการสนับสนุน	0.6	17.7	31.6	29.0	18.3	8.2	-	23.1	8.6	1.2	-	-	1.5	14.0	14. Administrative and support service activities											
15. การบริหารราชการ การป้องกันประเทศ การประกันสังคม	0.1	25.8	35.3	42.4	64.5	45.6	0.2	178.7	45.9	10.3	-	-	1.8	15.0	15. Public administration and defence; compulsory social security											
16. การศึกษา	-	5.7	8.3	7.2	12.0	1.6	1.1	103.5	11.3	49.6	0.1	0.9	16.0	16.0	16. Education											
17. กิจกรรมด้านสุขภาพและงานสังคมสงเคราะห์	-	3.0	4.5	7.0	12.2	4.2	0.0	31.4	12.6	0.9	-	-	0.6	17.0	17. Human health and social work activities											
18. ศิลปะ ความบันเทิง และนันทนาการ	1.7	4.3	7.7	11.8	8.5	5.8	-	12.1	2.4	2.0	-	-	0.2	18.0	18. Arts, entertainment and recreation											
19. กิจกรรมบริการด้านอื่น ๆ	1.3	26.7	28.0	25.1	21.6	9.2	-	12.5	13.4	0.2	-	-	0.5	19.0	19. Other service activities											
20. กิจกรรมการจ้างงานในครัวเรือนส่วนบุคคล การผลิตสินค้าและบริการที่ขึ้นเองเพื่อใช้ในครัวเรือน	3.6	9.6	1.9	5.0	2.0	0.1	-	1.7	0.1	-	-	-	0.1	20.0	20. Activities of households as employers, undifferentiated goods and services-producing activities of households for own use											
21. กิจกรรมขององค์การระหว่างประเทศ	-	-	-	-	0.0	-	-	-	0.4	-	-	-	-	21.0	21. Activities of extraterritorial organizations and bodies											
22. ไม่ทราบ	-	1.1	0.8	3.4	2.1	1.1	-	7.8	1.2	-	-	-	1.7	22.0	22. Unknown											

1/ รวมอาชีพระยะสั้น 1/ Including Short Course Vocational

ตารางที่ 5 จำนวนผู้จ้างงานทำ จำนวนตามขั้นการศึกษาที่สำเร็จ อุตสาหกรรม พหุ และเขตการปกครอง ทั้งราชอาณาจักร (ต่อ)  
TABLE 5 EMPLOYED PERSONS BY LEVEL OF EDUCATIONAL ATTAINMENT, INDUSTRY, SEX AND AREA, WHOLE KINGDOM (Contd.)

ไตรมาสที่ 1/2556 : Quarter 1/2013

ในเขตเทศบาล MUNICIPAL AREA

หน่วยเป็นพัน : In Thousands

อุตสาหกรรม Industry	รวม Total	ไม่มี การศึกษา None	ต่ำกว่า ประถมศึกษา Less than Elementary	ด่ำกว่า ประถมศึกษา Elementary	ประถม ศึกษา Primary	มัธยมศึกษา ตอนต้น Lower Secondary	มัธยมศึกษาตอนปลาย Upper Secondary Level				อุดมศึกษา Higher Level		อื่นๆ Others	ไม่ทราบ Unknown	INDUSTRY
							สายสามัญ General/ Academic	สายวิชาชีพ Vocational	สายวิชา- การศึกษา Teacher Training	สายวิชา- การศึกษา Teacher Training	สายวิชาชีพ Technical Education	สายวิชา- การศึกษา Teacher Training			
หญิง	6,259.7	187.2	1,182.8	1,050.3	830.7	705.3	261.3	0.7	1,410.4	398.4	196.0	3.9	32.6	FEMALE	
1.เกษตรกรรม การป่าไม้ และการประมง	709.6	31.5	323.3	188.6	85.2	48.1	9.4	0.1	11.1	8.9	2.6	0.1	0.9	1. Agriculture, forestry and fishing	
2.การทำเหมืองแร่ และเหมืองหิน	4.1	0.1	0.6	0.8	-	-	0.3	-	1.3	1.1	-	-	-	2. Mining and quarrying	
3. การผลิต	1,216.7	55.9	182.6	272.8	236.5	175.6	45.6	-	157.4	71.8	6.5	2.2	9.9	3. Manufacturing	
4. ไฟฟ้า ก๊าซ ไอน้ำและระบบปรับอากาศ	15.1	0.2	0.3	0.3	0.7	1.1	1.5	-	10.0	1.0	-	-	-	4. Electricity, gas, steam and air conditioning supply	
5. การจัดการน้ำ การจัดการและกำจัดน้ำเสีย ของเสีย และสิ่งปฏิกูล	8.7	-	2.0	0.3	0.4	0.1	1.2	-	3.9	0.8	-	-	-	5. Water supply; sewerage, waste management and remediation activities	
6. การก่อสร้าง	136.2	9.4	29.5	39.6	16.3	8.9	2.7	-	23.6	5.6	-	-	0.6	6. Construction	
7. การขายส่ง และการขายปลีก การซ่อมยานยนต์	1,487.6	33.3	286.5	202.4	206.2	215.0	88.8	0.3	327.1	104.3	16.9	0.5	6.4	7. Wholesale and retail trade; repair of motor vehicles and motorcycles	
8. การขนส่ง และสถานที่เก็บสินค้า	103.8	0.7	8.1	12.1	10.3	10.8	8.3	-	43.8	8.0	0.8	-	0.9	8. Transportation and storage	
9. ที่พักแรมและบริการด้านอาหาร	844.4	27.6	194.7	179.5	160.9	105.2	40.9	-	79.6	41.7	7.6	0.4	6.1	9. Accommodation and food service activities	
10. ข้อมูลข่าวสารและการสื่อสาร	61.6	-	1.2	1.8	3.7	3.0	1.0	-	44.9	4.8	1.0	-	0.2	10. Information and communication	
11.กิจกรรมทางการเงินและการประกันภัย	169.7	-	2.7	1.2	2.5	5.4	6.2	-	132.9	15.4	3.0	-	0.4	11. Financial and insurance activities	
12. กิจกรรมอสังหาริมทรัพย์	62.0	2.4	9.5	6.7	3.9	5.5	2.1	-	25.7	4.7	0.9	-	0.6	12. Real estate activities	
13. กิจกรรมทางวิชาชีพ วิทยาศาสตร์ และเทคนิค	85.4	0.6	0.8	2.1	2.2	3.6	1.6	-	68.9	5.2	0.1	-	0.3	13. Professional, scientific and technical activities	
14. กิจกรรมการบริหารและการบริการสนับสนุน	108.7	1.5	14.9	22.7	13.3	16.6	10.1	-	20.1	8.0	1.5	-	-	14. Administrative and support service activities	
15. การบริหารราชการ การป้องกันประเทศ การประกันสังคม	274.4	2.1	8.6	8.1	9.8	14.5	15.4	0.2	178.4	28.7	8.3	-	0.4	15. Public administration and defence; compulsory social security	
16. การศึกษา	360.2	0.3	11.1	10.5	5.0	11.5	4.6	0.0	164.8	15.5	135.7	0.3	1.1	16. Education	
17. กิจกรรมด้านสุขภาพและงานสังคมสงเคราะห์	214.9	0.6	11.0	8.8	12.4	28.5	7.9	-	85.1	55.0	5.3	-	0.4	17. Human health and social work activities	
18. ศิลปะ ความบันเทิง และนันทนาการ	43.3	-	7.8	7.5	7.9	4.2	2.6	-	7.4	2.5	2.4	-	1.0	18. Arts, entertainment and recreation	
19. กิจกรรมบริการด้านอื่น ๆ	236.2	6.8	54.2	52.2	41.3	40.5	9.2	0.1	14.7	12.7	2.0	0.2	2.3	19. Other service activities	
20. กิจกรรมการจ้างงานในครัวเรือนส่วนบุคคล การผลิตสินค้าและบริการที่ขึ้นเองเพื่อใช้ในครัวเรือน	104.4	14.5	33.5	32.3	11.1	7.3	0.9	-	1.2	1.7	1.2	0.1	0.7	20. Activities of households as employers, undifferentiated goods and services-producing activities of households for own use	
21. กิจกรรมขององค์กรระหว่างประเทศ	0.6	0.0	-	-	-	-	-	-	0.4	-	-	-	0.2	21. Activities of extraterritorial organizations and bodies	
22. ไม่ทราบ	12.1	-	0.2	-	1.0	-	1.1	-	8.4	0.9	-	-	0.4	22. Unknown	

1/ รวมอาชีพระยะสั้น 1/ Including Short Course Vocational

ตารางที่ 5 จำนวนผู้มีงานทำ จำแนกตามชั้นการศึกษาที่สำเร็จ อุตสาหกรรม เพศ และเขตการปกครอง ทวีราชอาณาจักร (ต่อ)

TABLE 5 EMPLOYED PERSONS BY LEVEL OF EDUCATIONAL ATTAINMENT, INDUSTRY, SEX AND AREA, WHOLE KINGDOM (Contd.)

ไตรมาสที่ 1/2556 : Quarter 1/2013

นอกเขตเทศบาล NON-MUNICIPAL AREA

หน่วยนับพัน : In Thousands

อุตสาหกรรม	มัธยมศึกษาตอนปลาย										อุดมศึกษา			INDUSTRY
	รวม	ไม่มี การศึกษา	ต่ำกว่า ประถมศึกษา	ประถมศึกษา	มัธยมศึกษา ตอนต้น	Upper Secondary Level			Higher Level			อื่นๆ	ไม่ทราบ	
						None	Elementary	Lower Secondary	General/Academic	Vocational	Teacher Training			
ยอดรวม	25,317.9	950.3	7,039.5	6,619.1	4,234.7	2,758.1	644.6	3.4	1,460.7	1,111.1	426.6	20.9	48.9	TOTAL
ชาย	14,087.7	427.4	3,714.6	3,854.4	2,656.6	1,601.2	411.0	2.3	694.6	617.7	131.8	10.5	25.5	MALE
1.เกษตรกรรม การป่าไม้ และการประมง	6,960.6	272.9	2,376.4	2,096.4	1,180.4	652.7	116.7	-	93.6	140.4	21.5	5.7	4.1	1. Agriculture, forestry and fishing
2.การขนส่งและโทรคมนาคม	33.1	2.1	5.1	15.0	6.8	1.1	0.5	-	1.3	1.2	-	-	-	2. Mining and quarrying
3.การผลิต	1,518.5	51.0	242.7	341.7	347.6	218.4	73.6	0.5	82.5	144.1	3.2	3.5	9.8	3. Manufacturing
4.ไฟฟ้า ก๊าซ ไอน้ำและระบบปรับอากาศ	30.4	0.7	0.7	2.7	4.3	5.2	5.7	-	6.3	4.6	-	-	0.3	4. Electricity, gas, steam and air conditioning supply
5.การจัดการน้ำ การจัดการและการบำบัดน้ำเสีย ของเสีย และสิ่งมีพิษ	39.2	-	6.5	11.9	8.3	2.7	1.7	-	0.8	6.5	0.7	-	-	5. Water supply, sewerage, waste management and remediation activities
6.การก่อสร้าง	1,719.7	49.9	471.7	599.6	375.7	137.3	33.7	0.3	19.6	30.5	0.6	-	0.9	6. Construction
7.การขายส่ง และการขายปลีก การซ่อมยานยนต์	1,674.0	25.2	296.8	419.4	368.7	265.4	71.9	0.6	82.2	130.0	10.3	-	3.6	7. Wholesale and retail trade; repair of motor vehicles and motorcycles
8. การขนส่ง และสถานที่เก็บสินค้า	368.4	6.7	80.1	97.9	91.2	44.5	13.6	-	16.7	16.4	0.2	0.2	0.8	8. Transportation and storage
9. ที่พักแรมและบริการด้านอาหาร	328.2	7.2	69.4	77.7	79.7	50.2	16.3	-	9.3	15.8	1.3	-	1.2	9. Accommodation and food service activities
10. ข้อมูลข่าวสารและการสื่อสาร	36.5	-	0.7	11.6	12.8	2.1	1.3	-	4.9	3.2	-	-	-	10. Information and communication
11.กิจกรรมทางการเงินและการประกันภัย	40.9	-	1.4	2.5	2.7	5.2	3.0	-	16.8	8.3	1.2	-	-	11. Financial and insurance activities
12. กิจกรรมอสังหาริมทรัพย์	17.7	0.6	2.7	2.1	1.4	1.0	0.6	-	6.1	3.3	-	-	-	12. Real estate activities
13. กิจกรรมทางวิชาชีพ วิทยาศาสตร์ และเทคนิค	30.4	-	0.8	3.9	2.5	5.0	-	-	14.6	2.1	0.3	-	1.2	13. Professional, scientific and technical activities
14. กิจกรรมการบริหารและการบริหารสนับสนุน	79.0	0.5	21.8	20.8	17.1	3.8	5.7	-	4.1	3.7	1.2	-	0.3	14. Administrative and support service activities
15. การบริหารราชการ การป้องกันประเทศ	634.1	2.2	72.2	60.4	87.0	142.0	53.1	0.5	145.3	62.3	9.1	-	-	15. Public administration and defence; compulsory social security
16. การศึกษา	255.4	-	11.4	12.4	9.0	23.9	1.5	-	93.5	20.6	80.0	0.7	2.5	16. Education
17. กิจกรรมด้านสุขภาพและงานสังคมสงเคราะห์	77.1	-	7.4	5.7	9.3	16.3	0.3	-	23.3	14.3	0.5	-	-	17. Human health and social work activities
18. ศิลปะ ความบันเทิง และนันทนาการ	94.4	2.2	16.8	27.8	24.7	10.1	4.0	0.4	4.1	3.7	0.7	-	-	18. Arts, entertainment and recreation
19. กิจกรรมบริการด้านอื่น ๆ	126.0	4.5	24.7	36.8	22.4	12.3	7.8	-	8.8	6.8	1.2	0.5	0.3	19. Other service activities
20. กิจกรรมการจ้างงานในครัวเรือนส่วนบุคคล	23.0	1.7	5.2	8.2	5.3	2.1	-	-	0.4	0.2	-	-	-	20. Activities of households as employers; undifferentiated goods and services-producing activities of households for own use
การผลิตสินค้าและบริการที่สร้างขึ้นเองเพื่อใช้ในครัวเรือน	0.5	-	-	-	-	-	-	-	0.5	-	-	-	-	21. Activities of extraterritorial organizations and bodies
21. กิจกรรมขององค์การระหว่างประเทศ	0.8	-	-	0.3	-	-	-	-	-	-	-	-	0.5	22. Unknown
22. ไม่ทราบ														

1/ รวมอาชีพระยะสั้น 1/ Including Short Course Vocational

ตารางที่ 5 จำนวนผู้จ้างทำ จำแนกตามชั้นการศึกษาที่สำเร็จ อุตสาหกรรม เพศ และเขตการปกครอง ทวีราชอาณาจักร (ต่อ)  
TABLE 5 EMPLOYED PERSONS BY LEVEL OF EDUCATIONAL ATTAINMENT, INDUSTRY, SEX AND AREA, WHOLE KINGDOM (Contd.)

ไตรมาสที่ 1/2556 : Quarter 1/2013

นอกเขตเทศบาล NON-MUNICIPAL AREA

หน่วยนับพัน : In Thousands

อุตสาหกรรม Industry	มัธยมศึกษาตอนปลาย Upper Secondary Level										อุดมศึกษา Higher Level			รวม Total	INDUSTRY
	ไม่ การศึกษา None	ต่ำกว่า ประถมศึกษา Less than Elementary	ประถมศึกษา Elementary	มัธยมศึกษา Secondary	ตอนต้น Lower Secondary	สายสามัญ General/ Academic	สายอาชีพ Vocational	สายวิชา- การศึกษา Teacher Training	สายวิชา- การศึกษ Teacher Training	สายวิชาชีพ Higher Technical Education	สายวิชา- การศึกษ Teacher Training	อื่นๆ Others	ไม่ทราบ Unknown		
หญิง FEMALE	522.8	3,324.9	2,764.7	1,578.1	1,157.0	233.6	1.1	826.1	493.4	294.8	10.4	23.4			
1. เกษตรกรรม การป่าไม้ และการประมง	337.8	2,106.2	1,518.8	669.4	398.0	53.0	-	62.9	55.2	11.4	3.6	1.9	1.9	1. Agriculture, forestry and fishing	
2. การทำเหมืองแร่ และเหมืองหิน	0.8	2.9	0.5	0.8	2.4	0.6	-	2.3	0.9	-	-	-	-	2. Mining and quarrying	
3. การผลิต	72.3	356.7	416.0	334.4	266.0	45.5	0.2	97.3	85.7	7.6	5.2	4.6	4.6	3. Manufacturing	
4. ไฟฟ้า ก๊าซ ไอน้ำ และระบบปรับอากาศ	-	0.3	-	2.1	0.4	-	-	5.9	0.4	-	-	-	-	4. Electricity, gas, steam and air conditioning supply	
5. การจัดการน้ำ การจัดการและการบำบัดน้ำเสีย ของเสีย และสิ่งปฏิกูล	1.2	4.4	1.7	1.1	2.6	1.0	-	2.6	0.8	-	-	-	-	5. Water supply; sewerage, waste management and remediation activities	
6. การก่อสร้าง	24.3	101.7	120.2	46.2	26.5	2.4	-	9.7	4.4	0.5	-	0.5	0.5	6. Construction	
7. การขายส่ง และการขายปลีก การซ่อมยานยนต์	51.2	401.6	352.0	264.4	213.2	70.3	0.8	126.8	126.4	13.5	-	6.8	6.8	7. Wholesale and retail trade; repair of motor vehicles and motorcycles	
8. การขนส่ง และสถานที่เก็บสินค้า	0.3	12.7	10.5	5.1	10.1	1.9	-	15.2	1.6	1.1	-	0.1	0.1	8. Transportation and storage	
9. ที่พักแรมและบริการด้านอาหาร	16.8	223.9	192.5	129.9	90.9	20.5	-	27.1	32.6	3.8	1.0	3.3	3.3	9. Accommodation and food service activities	
10. ข้อมูลข่าวสารและการสื่อสาร	-	-	2.6	1.5	-	0.8	-	7.6	5.5	0.4	-	-	-	10. Information and communication	
11. กิจกรรมทางการเงินและการประกันภัย	0.3	0.2	4.1	2.7	7.9	2.0	-	51.1	12.7	0.3	-	0.2	0.2	11. Financial and insurance activities	
12. กิจกรรมอสังหาริมทรัพย์	-	4.3	3.0	0.5	0.9	-	-	3.0	3.0	-	-	-	-	12. Real estate activities	
13. กิจกรรมทางวิชาชีพ วิทยาศาสตร์ และเทคนิค	-	1.3	2.0	1.5	2.9	1.3	-	17.6	6.6	-	-	0.8	0.8	13. Professional, scientific and technical activities	
14. กิจกรรมการบริหารและการบริการสนับสนุน	0.6	9.9	12.4	9.2	4.4	3.9	-	5.5	3.1	0.5	-	0.1	0.1	14. Administrative and support service activities	
15. การบริหารราชการ การป้องกันประเทศ การประกันสังคม	0.8	11.8	20.7	21.8	35.8	13.1	-	151.1	58.7	19.9	-	2.5	2.5	15. Public administration and defence; compulsory social security	
16. การศึกษา	1.4	10.6	9.9	5.2	20.5	1.6	0.1	168.1	16.7	21.39	-	0.4	0.4	16. Education	
17. กิจกรรมด้านสุขภาพและงานสังคมสงเคราะห์	1.8	11.6	12.7	27.4	40.5	6.1	-	62.9	60.9	19.4	-	0.4	0.4	17. Human health and social work activities	
18. ศิลปะ ความบันเทิง และนันทนาการ	2.0	12.7	21.5	15.0	6.0	3.1	-	2.6	3.7	0.8	-	-	-	18. Arts, entertainment and recreation	
19. กิจกรรมบริการด้านอื่น ๆ	4.2	32.6	38.4	29.3	23.9	5.7	-	4.4	14.7	1.8	0.6	1.6	1.6	19. Other service activities	
20. กิจกรรมการจ้างงานในครัวเรือนส่วนบุคคล การผลิตสินค้าและบริการที่ทันเองเพื่อใช้ในครัวเรือน	7.2	19.6	23.9	10.5	3.8	0.8	-	0.2	-	-	-	0.3	0.3	20. Activities of households as employers; undifferentiated goods and services-producing activities of households for own use	
21. กิจกรรมขององค์กรระหว่างประเทศ	-	-	-	0.4	0.4	-	-	0.1	-	-	-	-	-	21. Activities of extraterritorial organizations and bodies	
22. ไม่ทราบ	-	-	1.6	-	-	0.2	-	2.1	-	-	-	-	-	22. Unknown	

1/ รวมอาชีพระยะสั้น / Including Short Course Vocational

ตารางที่ 6 จำนวนผู้มีงานทำ จำแนกตามสถานภาพทำงาน อาชีพ ทั้งราชอาณาจักร  
TABLE 6 EMPLOYED PERSONS BY WORK STATUS, OCCUPATION , WHOLE KINGDOM

ไตรมาสที่ 1/2556 : Quarter 1/2013

หน่วยเป็นพัน : In Thousands

อาชีพ	สถานภาพการทำงาน Work Status							การรวมกลุ่ม Members of Producers' Cooperatives	OCCUPATION
	รวม Total	นายจ้าง Employer	ลูกจ้างรัฐบาล Government Employee	ลูกจ้างเอกชน Private Employee	ทำงานส่วนตัว Own Account Worker	ช่วยธุรกิจ ครอบครัว Unpaid Family Worker			
<b>ยอดรวม</b>	<b>38,516.4</b>	<b>1,035.5</b>	<b>3,583.5</b>	<b>14,228.6</b>	<b>11,998.0</b>	<b>7,561.9</b>	<b>108.9</b>	<b>TOTAL</b>	
1. ผู้บัญญัติกฎหมาย และผู้จัดการ	1,237.4	435.2	437.4	303.9	42.7	17.8	0.4	1. Legislators, senior officials and managers	
2. ผู้ประกอบวิชาชีพด้านต่างๆ	1,977.4	16.7	1,226.5	629.6	85.9	18.0	0.8	2. Professionals	
3. ผู้ประกอบวิชาชีพด้านเทคนิคสาขาต่างๆ และอาชีพที่เกี่ยวข้อง	1,413.7	14.6	411.4	841.1	103.2	39.8	3.6	3. Technicians and associate professionals	
4. เสมียน	1,343.0	2.7	484.9	773.9	25.9	54.1	1.5	4. Clerks	
5. พนักงานบริการและพนักงานในร้านค้า และตลาด	7,384.8	181.0	512.1	1,627.7	3,266.4	1,787.4	10.2	5. Service workers and shop and market sales workers	
6. ผู้ปฏิบัติงานที่มีฝีมือในด้านการเกษตร และการประมง	12,141.8	180.3	40.8	813.5	6,162.3	4,939.6	5.4	6. Skilled agricultural and fishery workers	
7. ผู้ปฏิบัติงานด้านความสามารทางฝีมือ และธุรกิจการค้าที่เกี่ยวข้อง	4,747.2	161.9	98.0	2,909.2	1,138.4	365.1	74.5	7. Craft and related trades workers	
8. ผู้ปฏิบัติการโรงงานและเครื่องจักร และผู้ปฏิบัติงานด้านการประกอบ	3,361.8	28.3	141.1	2,435.3	678.1	76.4	2.6	8. Plant and machine operators and assemblers	
9. อาชีพขั้นพื้นฐานต่างๆ ในด้านการขาย และการให้บริการ	4,880.6	12.5	226.4	3,875.9	493.0	262.7	10.0	9. Elementary occupations	
10. คนงานซึ่งมิได้จำแนกไว้ในหมวดอื่น	28.8	2.3	5.1	18.5	2.0	1.0	-	10. Workers not classifiable by occupation	

ตารางที่ 6 จำนวนผู้มีงานทำ จำแนกตามสถานภาพทำงาน อาชีพ และเพศ ทั้งราชอาณาจักร  
TABLE 6 EMPLOYED PERSONS BY WORK STATUS, OCCUPATION AND SEX, WHOLE KINGDOM

ไตรมาสที่ 1/2556 : Quarter 1/2013

หน่วยเป็นพัน : In Thousands

อาชีพ	รวม	สถานภาพการทำงาน Work Status						การรวมกลุ่ม Members of Producers' Cooperatives	OCCUPATION
		นายจ้าง Employer	ลูกจ้างรัฐบาล Government Employee	ลูกจ้างเอกชน Private Employee	ทำงานส่วนตัว Own Account Worker	ช่วยธุรกิจ ครอบครัว Unpaid Family Worker			
<b>ชาย</b>	21,026.5	795.5	1,821.3	8,106.4	7,419.0	2,805.0	79.4	MALE	
1. ผู้ปฏิบัติงานหมาย ข้าราชการระดับอาวุโสและผู้จัดการ	902.3	349.6	338.7	175.5	33.0	5.1	0.4	1. Legislators, senior officials and managers	
2. ผู้ประกอบวิชาชีพด้านต่างๆ	796.8	13.7	427.6	293.8	52.5	8.8	0.4	2. Professionals	
3. ผู้ประกอบวิชาชีพด้านเทคนิคสาขาต่างๆ และอาชีพที่เกี่ยวข้อง	684.5	11.1	207.2	396.7	58.8	9.2	1.5	3. Technicians and associate professionals	
4. เสิร์ย	387.4	1.9	133.8	228.1	11.8	11.1	0.9	4. Clerks	
5. พนักงานบริการและพนักงานในร้านค้าและตลาด	3,055.2	111.3	325.6	672.1	1,304.1	641.0	1.2	5. Service workers and shop and market sales workers	
6. ผู้ปฏิบัติงานที่ไม่มีชื่อในด้านการเกษตรและการประมง	6,919.8	128.5	28.6	497.8	4,422.0	1,838.5	4.3	6. Skilled agricultural and fishery workers	
7. ผู้ปฏิบัติงานด้านความสามรถทางฝีมือและธุรกิจการค้าที่เกี่ยวข้อง	3,441.4	145.8	95.2	2,316.4	656.3	164.3	63.2	7. Craft and related trades workers	
8. ผู้ปฏิบัติการโรงงานและเครื่องจักรและผู้ปฏิบัติงานด้านการประกอบ	2,310.4	23.0	134.1	1,511.1	592.7	48.2	1.4	8. Plant and machine operators and assemblers	
9. อาชีพขั้นพื้นฐานต่างๆ ในด้านการขายและการให้บริการ	2,511.7	8.5	127.8	2,004.1	287.1	78.3	6.0	9. Elementary occupations	
10. คนงานซึ่งมิได้จำแนกไว้ในหมวดอื่น	16.9	2.3	2.9	10.7	0.6	0.5	-	10. Workers not classifiable by occupation	
<b>หญิง</b>	17,489.9	239.9	1,762.3	6,122.2	4,579.0	4,756.9	29.6	TOTAL	
1. ผู้ปฏิบัติงานหมาย ข้าราชการระดับอาวุโสและผู้จัดการ	335.0	85.7	98.7	128.3	9.7	12.7	-	1. Legislators, senior officials and managers	
2. ผู้ประกอบวิชาชีพด้านต่างๆ	1,180.6	2.9	798.9	335.8	33.4	9.2	0.4	2. Professionals	
3. ผู้ประกอบวิชาชีพด้านเทคนิคสาขาต่างๆ และอาชีพที่เกี่ยวข้อง	729.2	3.4	204.2	444.4	44.4	30.6	2.1	3. Technicians and associate professionals	
4. เสิร์ย	955.5	0.9	351.2	545.8	14.1	43.0	0.6	4. Clerks	
5. พนักงานบริการและพนักงานในร้านค้าและตลาด	4,329.6	69.8	186.5	955.6	1,962.3	1,146.4	9.0	5. Service workers and shop and market sales workers	
6. ผู้ปฏิบัติงานที่ไม่มีชื่อในด้านการเกษตรและการประมง	5,222.0	51.8	12.2	315.6	1,740.3	3,101.1	1.1	6. Skilled agricultural and fishery workers	
7. ผู้ปฏิบัติงานด้านความสามรถทางฝีมือและธุรกิจการค้าที่เกี่ยวข้อง	1,305.8	16.1	2.8	592.8	482.1	200.8	11.3	7. Craft and related trades workers	
8. ผู้ปฏิบัติการโรงงานและเครื่องจักรและผู้ปฏิบัติงานด้านการประกอบ	1,051.3	5.3	7.0	924.2	85.4	28.2	1.2	8. Plant and machine operators and assemblers	
9. อาชีพขั้นพื้นฐานต่างๆ ในด้านการขายและการให้บริการ	2,368.8	4.0	98.6	1,871.9	206.0	184.4	4.0	9. Elementary occupations	
10. คนงานซึ่งมิได้จำแนกไว้ในหมวดอื่น	12.0	-	2.2	7.8	1.4	0.6	-	10. Workers not classifiable by occupation	



ตารางที่ 6 จำนวนผู้จ้างงานที่ จำแนกตามสถานภาพทำงาน อาชีพ เพศ และเขตการปกครอง ที่ราชอาณาจักร (ต่อ)  
TABLE 6 EMPLOYED PERSONS BY WORK STATUS, OCCUPATION, SEX AND AREA, WHOLE KINGDOM (Contd.)

ไตรมาสที่ 1/2556 : Quarter 1/2013

ในเขตเทศบาล MUNICIPAL AREA

หน่วยเป็นพัน : In Thousands

อาชีพ	สถานภาพการทำงาน Work Status							การรวมกลุ่ม Members of Producers' Cooperatives	OCCUPATION
	รวม	นายจ้าง Employer	ลูกจ้างรัฐบาล Government Employee	ลูกจ้างเอกชน Private Employee	ทำงานส่วนตัว Own Account Worker	ช่วยธุรกิจ ครอบครัว Unpaid Family Worker			
ยอดรวม	13,198.5	501.7	1,584.9	5,834.6	3,501.1	1,757.7	18.6	TOTAL	
ชาย	6,938.8	370.8	799.4	3,098.8	2,036.4	620.1	13.4	MALE	
1. ผู้บัญญัติกฎหมาย ข้าราชการระดับอาวุโส และผู้จัดการ	423.7	184.5	88.8	133.7	14.2	2.1	0.4	1. Legislators, senior officials and managers	
2. ผู้ประกอบวิชาชีพด้านต่างๆ	486.6	8.6	224.7	214.9	35.5	2.7	0.4	2. Professionals	
3. ผู้ประกอบวิชาชีพด้านเทคนิคสาขาต่างๆ และอาชีพที่เกี่ยวข้อง	409.2	6.5	113.4	246.7	36.7	5.9	0.2	3. Technicians and associate professionals	
4. เสมียน	222.6	0.4	68.3	140.9	6.8	5.4	0.6	4. Clerks	
5. พนักงานบริการและพนักงานในร้านค้า และตลาด	1,561.5	69.3	140.6	373.5	678.5	298.8	0.9	5. Service workers and shop and market sales workers	
6. ผู้ปฏิบัติงานที่มีฝีมือในด้านการเกษตร และการประมง	879.4	19.5	6.9	73.6	579.4	199.5	0.4	6. Skilled agricultural and fishery workers	
7. ผู้ปฏิบัติงานด้านความสามารถทางฝีมือ และธุรกิจการค้าที่เกี่ยวข้อง	1,273.2	70.6	43.3	811.5	274.1	64.1	9.6	7. Craft and related trades workers	
8. ผู้ปฏิบัติการโรงงานและเครื่องจักร และผู้ปฏิบัติงานด้านการประกอบ	1,020.1	6.3	59.7	631.3	310.7	12.0	0.1	8. Plant and machine operators and assemblers	
9. อาชีพขั้นพื้นฐานต่างๆ ในด้านการขาย และการให้บริการ	646.8	2.9	51.4	462.6	99.9	29.2	0.8	9. Elementary occupations	
10. คนงานซึ่งมิได้จำแนกไว้ในหมวดอื่น	15.9	2.3	2.4	10.2	0.6	0.5	-	10. Workers not classifiable by occupation	

ตารางที่ 6 จำนวนผู้มีงานทำ จำแนกตามสถานภาพทำงาน อาชีพ เพศ และเขตการปกครอง ที่ราชอาณาจักร (ต่อ)

TABLE 6 EMPLOYED PERSONS BY WORK STATUS, OCCUPATION, SEX AND AREA, WHOLE KINGDOM (Contd.)

ไตรมาสที่ 1/2556 : Quarter 1/2013

ในเขตเทศบาล MUNICIPAL AREA

หน่วยเป็นพัน : In Thousands

อาชีพ	สถานภาพการทำงาน Work Status						การรวมกลุ่ม Members of Producers' Cooperatives	OCCUPATION
	รวม	นายจ้าง Employer	ลูกจ้างรัฐบาล Government Employee	ลูกจ้างเอกชน Private Employee	ทำงานส่วนตัว Own Account Worker	ช่วยธุรกิจ ครอบครัว Unpaid Family Worker		
<b>หญิง</b>	<b>6,259.7</b>	<b>130.9</b>	<b>785.5</b>	<b>2,735.8</b>	<b>1,464.7</b>	<b>1,137.6</b>	<b>5.1</b>	<b>TOTAL</b>
1. ผู้บัญญัติกฎหมาย ข้าราชการระดับอาวุโส และผู้จัดการ	188.3	51.9	32.6	95.2	5.5	3.1	-	1. Legislators, senior officials and managers
2. ผู้ประกอบวิชาชีพด้านต่างๆ	637.7	1.1	377.0	230.4	21.9	6.9	0.4	2. Professionals
3. ผู้ประกอบวิชาชีพด้านเทคนิคสาขาต่างๆ และอาชีพที่เกี่ยวข้อง	434.6	2.6	102.8	283.2	25.7	19.9	0.4	3. Technicians and associate professionals
4. เสมียน	516.5	0.9	160.7	322.7	5.6	26.3	0.4	4. Clerks
5. พนักงานบริการและพนักงานในร้านค้า และตลาด	2,121.9	50.4	67.2	527.0	913.9	562.4	1.1	5. Service workers and shop and market sales workers
6. ผู้ปฏิบัติงานที่มีฝีมือในด้านการเกษตร และการประมง	627.7	8.2	2.4	40.1	216.6	360.5	-	6. Skilled agricultural and fishery workers
7. ผู้ปฏิบัติงานด้านความสามารถทางฝีมือ และธุรกิจการค้าที่เกี่ยวข้อง	459.5	10.7	0.6	216.9	143.0	87.5	0.8	7. Craft and related trades workers
8. ผู้ปฏิบัติการโรงงานและเครื่องจักร และผู้ปฏิบัติงานด้านการประกอบ	480.5	2.2	4.0	430.3	33.9	10.0	0.2	8. Plant and machine operators and assemblers
9. อาชีพขั้นพื้นฐานต่างๆ ในด้านการขาย และการให้บริการ	784.7	2.9	36.9	585.3	97.3	60.5	1.8	9. Elementary occupations
10. คนงานซึ่งมิได้จำแนกไว้ในหมวดอื่น	8.2	-	1.5	4.8	1.4	0.6	-	10. Workers not classifiable by occupation

ตารางที่ 6 จำนวนผู้มีงานทำ จำแนกตามสถานภาพทำงาน อาชีพ เพศ และเขตการปกครอง ทวีราชอาณาจักร (ต่อ)  
TABLE 6 EMPLOYED PERSONS BY WORK STATUS, OCCUPATION, SEX AND AREA, WHOLE KINGDOM (Contd.)

ไตรมาสที่ 1/2556 : Quarter 1/2013

หน่วยเป็นพัน : In Thousands

นอกเขตเทศบาล NON-MUNICIPAL AREA

อาชีพ	สถานภาพการทำงาน Work Status							TOTAL	OCCUPATION
	รวม	นายจ้าง	ลูกจ้างรัฐบาล	ลูกจ้างเอกชน	ทำงานส่วนตัว	ช่วยธุรกิจครอบครัว	การรวมกลุ่ม		
	Total	Employer	Government Employee	Private Employee	Own Account Worker	Unpaid Family Worker	Members of Producers' Cooperatives		
ยอดรวม	25,317.9	533.8	1,998.6	8,394.0	8,496.8	5,804.2	90.4	TOTAL	
ชาย	14,087.7	424.7	1,021.9	5,007.6	5,382.5	2,185.0	66.0	MALE	
1. ผู้บัญญัติกฎหมาย ข้าราชการระดับอาวุโส และผู้จัดการ	478.7	165.1	250.0	41.8	18.8	3.0	-	1. Legislators, senior officials and managers	
2. ผู้ประกอบวิชาชีพด้านต่างๆ	310.2	5.2	202.9	79.0	17.1	6.1	-	2. Professionals	
3. ผู้ประกอบวิชาชีพด้านเทคนิคสาขาต่างๆ และอาชีพที่เกี่ยวข้อง	275.3	4.7	93.8	150.1	22.1	3.3	1.3	3. Technicians and associate professionals	
4. เสมียน	164.8	1.4	65.4	87.1	4.9	5.7	0.3	4. Clerks	
5. พนักงานบริการและพนักงานในร้านค้า และตลาด	1,493.8	42.0	185.0	298.6	625.6	342.2	0.3	5. Service workers and shop and market sales workers	
6. ผู้ปฏิบัติงานที่มีฝีมือด้านการเกษตร และกรรประมง	6,040.4	108.9	21.7	424.2	3,842.6	1,639.0	3.9	6. Skilled agricultural and fishery workers	
7. ผู้ปฏิบัติงานด้านความสามารถทางฝีมือ และธุรกิจการค้าที่เกี่ยวข้อง	2,168.2	75.2	51.9	1,505.0	382.2	100.3	53.7	7. Craft and related trades workers	
8. ผู้ปฏิบัติการโรงงานและเครื่องจักร และผู้ปฏิบัติงานด้านการประกอบ	1,290.3	16.7	74.4	879.8	282.0	36.2	1.3	8. Plant and machine operators and assemblers	
9. อาชีพขั้นพื้นฐานต่างๆ ในด้านการขาย และการให้บริการ	1,864.9	5.6	76.4	1,541.4	187.2	49.1	5.2	9. Elementary occupations	
10. คนงานซึ่งมิได้จำแนกไว้ในหมวดอื่น	1.0	-	0.5	0.5	-	-	-	10. Workers not classifiable by occupation	

ตารางที่ 6 จำนวนผู้จ้างงานที่ จำแนกตามสถานภาพทำงาน อาชีพ เพศ และเขตการปกครอง ทวีราชอาณาจักร (ต่อ)  
TABLE 6 EMPLOYED PERSONS BY WORK STATUS, OCCUPATION, SEX AND AREA, WHOLE KINGDOM (Contd.)

ไตรมาสที่ 1/2556 : Quarter 1/2013

นอกเขตเทศบาล NON-MUNICIPAL AREA

หน่วยเป็นพัน : In Thousands

อาชีพ	สถานภาพการทำงาน Work Status							การรวมกลุ่ม Members of Producers' Cooperatives	OCCUPATION
	รวม	นายจ้าง Employer	ลูกจ้างรัฐบาล Government Employee	ลูกจ้างเอกชน Private Employee	ทำงานส่วนตัว Own Account Worker	ช่วยธุรกิจ ครอบครัว Unpaid Family Worker			
หญิง	11,230.2	109.1	976.7	3,386.4	3,114.3	3,619.3	24.4	TOTAL	
1. ผู้บัญญัติกฎหมาย ข้าราชการระดับอาวุโส และผู้จัดการ	146.7	33.7	66.1	33.1	4.2	9.5	-	1. Legislators, senior officials and managers	
2. ผู้ประกอบวิชาชีพด้านต่างๆ	542.9	1.8	421.9	105.4	11.5	2.3	-	2. Professionals	
3. ผู้ประกอบวิชาชีพด้านเทคนิคสาขาต่างๆ และอาชีพที่เกี่ยวข้อง	294.6	0.9	101.5	161.2	18.7	10.8	1.7	3. Technicians and associate professionals	
4. เสมียน	439.0	-	190.5	223.1	8.5	16.7	0.2	4. Clerks	
5. พนักงานบริการและพนักงานในร้านค้า และตลาด	2,207.7	19.4	119.3	428.7	1,048.4	584.0	7.9	5. Service workers and shop and market sales workers	
6. ผู้ปฏิบัติงานที่มีฝีมือในด้านการเกษตร และการประมง	4,594.3	43.7	9.8	275.5	1,523.6	2,740.6	1.1	6. Skilled agricultural and fishery workers	
7. ผู้ปฏิบัติงานด้านความสามารถทางฝีมือ และธุรกิจการค้าที่เกี่ยวข้อง	846.3	5.4	2.2	375.9	339.1	113.3	10.5	7. Craft and related trades workers	
8. ผู้ปฏิบัติการโรงงานและเครื่องจักร และผู้ปฏิบัติงานด้านการประกอบ	570.8	3.1	3.1	494.0	51.6	18.2	1.0	8. Plant and machine operators and assemblers	
9. อาชีพขั้นพื้นฐานต่างๆ ในด้านการขาย และการให้บริการ	1,584.1	1.2	61.7	1,286.6	108.7	123.9	2.2	9. Elementary occupations	
10. คนงานซึ่งมิได้จำแนกไว้ในหมวดอื่น	3.7	-	0.8	3.0	-	-	-	10. Workers not classifiable by occupation	

ตารางที่ 7 จำนวนผู้มีงานทำ จำแนกตามสถานภาพทำงาน อุตสาหกรรม ที่ราชอาณาจักร

TABLE 7 EMPLOYED PERSONS BY WORK STATUS, INDUSTRY, WHOLE KINGDOM

ไตรมาสที่ 1/2556 : Quarter 1/2013

หน่วยเป็นพัน : In Thousands

อุตสาหกรรม	สถานภาพการทำงาน Work Status							INDUSTRY
	รวม	นายจ้าง	ลูกจ้างรัฐบาล	ลูกจ้างเอกชน	ทำงานส่วนตัว	ช่วยธุรกิจครอบครัว	การรวมกลุ่ม	
	Total	Employer	Government Employee	Private Employee	Own Account Worker	Unpaid Family Worker	Members of Producers' Cooperatives	
<b>ยอดรวม</b>	38,516.4	1,035.5	3,583.5	14,228.6	11,998.0	7,561.9	108.9	<b>TOTAL</b>
1. เกษตรกรรม การป่าไม้ และการประมง	13,886.2	218.0	4.3	2,438.4	6,258.9	4,959.7	6.8	1. Agriculture, forestry and fishing
2. การทำเหมืองแร่ และเหมืองหิน	65.0	0.4	0.2	59.0	3.4	2.0	-	2. Mining and quarrying
3. การผลิต	5,644.4	1,221	11.6	4,279.7	850.3	363.2	17.6	3. Manufacturing
4. ไฟฟ้า ก๊าซ ไอน้ำและระบบปรับอากาศ	95.6	-	84.3	11.1	-	-	0.2	4. Electricity, gas, steam and air conditioning supply
5. การจัดหา น้ำ การจัดการและการบำบัดน้ำเสีย	83.1	0.3	43.4	28.4	7.2	3.8	-	5. Water supply; sewerage, waste management and remediation activities
ของเสีย และสิ่งปฏิกูล								
6. การก่อสร้าง	2,840.8	246.9	4.2	2,233.5	177.3	113.6	65.3	6. Construction
7. การขนส่ง และการขายปลีก การซ่อมยานยนต์	6,325.1	247.3	3.0	2,233.6	2,391.7	1,440.2	9.5	7. Wholesale and retail trade; repair of motor vehicles and motorcycles
8. การขนส่ง และสถานที่เก็บสินค้า	1,029.0	17.9	86.7	383.2	515.0	25.6	0.6	8. Transportation and storage
9. ที่พักแรมและบริการด้านอาหาร	2,414.0	87.0	2.1	693.8	1,086.9	543.9	0.4	9. Accommodation and food service activities
10. ข้อมูลข่าวสารและการสื่อสาร	199.0	4.7	26.3	139.3	25.9	2.9	-	10. Information and communication
11. กิจกรรมทางการเงินและการประกันภัย	416.0	3.7	79.4	320.3	10.3	0.9	1.5	11. Financial and insurance activities
12. กิจกรรมอสังหาริมทรัพย์	139.0	7.4	-	91.0	35.9	4.8	-	12. Real estate activities
13. กิจกรรมทางวิชาชีพ วิทยาศาสตร์ และเทคนิค	254.7	14.6	23.5	146.5	59.4	10.6	0.1	13. Professional, scientific and technical activities
14. กิจกรรมการบริหารและการบริการสนับสนุน	376.9	24.3	0.3	284.9	45.8	21.0	0.6	14. Administrative and support service activities
15. การบริหารราชการ การป้องกันประเทศ	1,695.0	0.1	1,676.5	16.3	0.6	-	1.6	15. Public administration and defence; compulsory social security
การประกันสังคม								
16. การศึกษา	1,265.2	2.7	1,021.9	229.1	10.8	0.8	-	16. Education
17. กิจกรรมด้านสุขภาพและงานสังคมสงเคราะห์	612.1	5.6	484.6	99.9	18.3	2.0	1.6	17. Human health and social work activities
18. ศิลปะ ความบันเทิง และนันทนาการ	261.4	8.2	26.0	107.5	92.8	26.9	-	18. Arts, entertainment and recreation
19. กิจกรรมบริการด้านอื่น ๆ	657.6	22.2	4.9	182.7	405.7	39.0	3.2	19. Other service activities
20. กิจกรรมการทำงานในครัวเรือนส่วนบุคคล	217.7	-	-	217.7	-	-	-	20. Activities of households as employers; undifferentiated goods and services-producing activities of households for own use
การผลิตสินค้าและบริการที่ขึ้นเองเพื่อใช้ในครัวเรือน								
21. กิจกรรมขององค์การระหว่างประเทศ	2.5	-	-	2.5	-	-	-	21. Activities of extraterritorial organizations and bodies
22. ไม่ทราบ	36.0	2.3	0.5	30.3	2.0	1.0	-	22. Unknown

ตารางที่ 7 จำนวนผู้จ้างงาน อุตสาหกรรม และเพศ ทั้งราชอาณาจักร  
TABLE 7 EMPLOYED PERSONS BY WORK STATUS, INDUSTRY AND SEX, WHOLE KINGDOM

หน่วยนับพัน : in Thousands

อุตสาหกรรม	สถานภาพการทำงาน Work Status						อุตสาหกรรม Members of Producers' Cooperatives	INDUSTRY
	รวม Total	นายจ้าง Employer	รัฐวิสาหกิจ Government Employee	ลูกจ้างเอกชน Private Employee	ทำงานส่วนตัว Own Account Worker	ยังไม่จ่ายหนี้ Unpaid Family Worker		
<b>ชาย</b>							<b>79.4</b>	<b>MALE</b>
1. เกษตรกรรม การป่าไม้ และการประมง	21,026.5	795.5	1,821.3	8,106.4	7,419.0	2,805.0	79.4	1. Agriculture, forestry and fishing
2. การทำเหมืองแร่ และเชื้อหิน	7,958.6	155.5	2.8	1,445.6	4,497.9	1,851.2	5.5	2. Mining and quarrying
3. การผลิต	49.9	0.3	-	46.6	2.4	0.7	-	3. Manufacturing
4. ไฟฟ้า ก๊าซ ไอน้ำ และระบบปรับอากาศ	2,736.4	94.9	7.3	2,145.2	342.0	140.8	6.4	4. Electricity, gas, steam and air conditioning supply
5. การจัดหาน้ำ การจัดการและการบำบัดเสียของเสีย และสิ่งปฏิกูล	71.4	-	62.9	8.3	-	0.7	0.2	5. Water supply, sewerage, waste management and remediation activities
6. การก่อสร้าง	58.9	0.2	31.9	19.2	6.9	0.7	-	6. Construction
7. การขายส่ง และการขายปลีก การซ่อมยานยนต์	2,368.2	238.3	3.9	1,840.3	173.6	50.5	61.6	7. Wholesale and retail trade; repair of motor vehicles, motorcycles
8. การขนส่ง และสถานที่เก็บสินค้า	3,210.6	189.6	1.2	1,266.8	1,262.6	508.9	1.4	8. Transportation and storage
9. ที่พักแรมและเอกรังอาหาร	866.6	11.3	56.2	298.5	486.4	13.6	0.6	9. Accommodation and food service activities
10. ซ้ำข้อมูลข่าวสารและการสื่อสาร	827.4	42.4	0.4	247.4	339.8	197.4	-	10. Information and communication
11. กิจกรรมทางการเงินและการประกันภัย	119.0	3.6	14.1	82.4	17.4	1.6	-	11. Financial and insurance activities
12. กิจกรรมส่งเสริมการขาย	165.0	2.4	29.5	128.0	4.0	0.1	1.1	12. Real estate activities
13. กิจกรรมทางวิชาชีพ วิทยาศาสตร์ และเทคนิค	62.5	5.1	-	33.0	21.7	2.7	-	13. Professional, scientific and technical activities
14. กิจกรรมการบริการและการบริการสนับสนุน	135.4	10.1	10.6	72.0	40.2	2.4	0.1	14. Administrative and support service activities
15. การบริหารราชการ การป้องกันประเทศ การประมงสัตว์	218.7	18.5	0.2	163.2	28.7	7.4	0.6	15. Public administration and defence; compulsory social security
16. การศึกษา	1,084.5	0.1	1,076.4	7.0	0.5	-	0.5	16. Education
17. กิจกรรมด้านสุขภาพและนันทนาการ	456.6	0.6	383.3	67.9	4.5	0.4	-	17. Human health and social work activities
18. ศิลปะ ความบันเทิง และนันทนาการ	153.4	3.1	123.2	23.6	2.6	0.4	0.5	18. Arts, entertainment and recreation
19. กิจกรรมบริการด้านอื่น ๆ	150.8	7.8	14.7	57.5	59.7	11.2	-	19. Other service activities
20. กิจกรรมการจ้างงานในครัวเรือนส่วนบุคคล	264.3	9.3	2.4	89.4	147.6	14.6	1.0	20. Activities of households as employers; undifferentiated goods and services-producing activities of households for own use
21. กิจกรรมขององค์กรระหว่างประเทศ	47.2	-	-	47.2	-	-	-	21. Activities of extraterritorial organizations and bodies
22. ไม่ทราบ	1.0	-	-	1.0	-	-	-	22. Unknown
<b>หญิง</b>								<b>FEMALE</b>
1. เกษตรกรรม การป่าไม้ และการประมง	17,489.9	239.9	1,762.3	6,122.2	4,579.0	4,756.9	29.6	1. Agriculture, forestry and fishing
2. การทำเหมืองแร่ และเชื้อหิน	5,927.6	62.5	1.5	992.7	1,761.0	3,108.5	1.3	2. Mining and quarrying
3. การผลิต	15.1	0.1	0.2	12.5	1.0	1.4	-	3. Manufacturing
4. ไฟฟ้า ก๊าซ ไอน้ำ และระบบปรับอากาศ	2,908.0	27.2	4.3	2,134.6	508.3	222.4	11.3	4. Electricity, gas, steam and air conditioning supply
5. การจัดหาน้ำ การจัดการและการบำบัดเสียของเสีย และสิ่งปฏิกูล	24.2	-	21.4	2.8	-	-	-	5. Water supply, sewerage, waste management and remediation activities
6. การก่อสร้าง	24.1	0.1	11.4	9.2	0.3	3.1	-	6. Construction
7. การขายส่ง และการขายปลีก การซ่อมยานยนต์	472.6	8.6	0.3	393.2	3.6	63.1	3.7	7. Wholesale and retail trade; repair of motor vehicles, motorcycles
8. การขนส่ง และสถานที่เก็บสินค้า	3,114.6	57.6	1.7	966.8	1,149.1	931.3	8.1	8. Transportation and storage
9. ที่พักแรมและเอกรังอาหาร	162.4	6.6	30.5	84.8	28.6	12.0	-	9. Accommodation and food service activities
10. ซ้ำข้อมูลข่าวสารและการสื่อสาร	1,886.6	44.5	1.7	446.4	747.2	346.5	0.4	10. Information and communication
11. กิจกรรมทางการเงินและการประกันภัย	80.0	1.1	12.2	56.9	8.5	1.3	-	11. Financial and insurance activities
12. กิจกรรมส่งเสริมการขาย	251.0	1.2	49.9	192.3	6.3	0.8	0.4	12. Real estate activities
13. กิจกรรมทางวิชาชีพ วิทยาศาสตร์ และเทคนิค	76.5	2.3	-	57.9	14.2	2.1	-	13. Professional, scientific and technical activities
14. กิจกรรมการบริการและการบริการสนับสนุน	119.3	4.5	12.9	74.5	19.2	8.2	-	14. Administrative and support service activities
15. การบริหารราชการ การป้องกันประเทศ การประมงสัตว์	158.2	5.8	0.1	121.7	17.1	13.5	-	15. Public administration and defence; compulsory social security
16. การศึกษา	610.5	-	600.0	9.3	0.1	-	1.1	16. Education
17. กิจกรรมด้านสุขภาพและนันทนาการ	808.6	2.0	638.6	161.2	6.3	0.4	-	17. Human health and social work activities
18. ศิลปะ ความบันเทิง และนันทนาการ	458.7	2.5	361.4	76.3	15.7	1.6	1.1	18. Arts, entertainment and recreation
19. กิจกรรมบริการด้านอื่น ๆ	110.5	0.4	11.3	50.1	33.1	15.7	-	19. Other service activities
20. กิจกรรมการจ้างงานในครัวเรือนส่วนบุคคล	393.2	12.9	2.5	93.2	258.0	24.3	2.2	20. Activities of households as employers; undifferentiated goods and services-producing activities of households for own use
21. กิจกรรมขององค์กรระหว่างประเทศ	170.6	-	-	170.6	-	-	-	21. Activities of extraterritorial organizations and bodies
22. ไม่ทราบ	1.5	-	-	1.5	-	-	-	22. Unknown
	16.0	-	0.3	13.8	1.4	0.6	-	

ตารางที่ 7 จำนวนผู้จ้างงานทำ จำแนกตามสถานภาพทำงาน อุตสาหกรรม เพศ และเขตการปกครอง ทวีราชอาณาจักร (ต่อ)

TABLE 7 EMPLOYED PERSONS BY WORK STATUS, INDUSTRY, SEX AND AREA, WHOLE KINGDOM (Contd.)

อุตสาหกรรม	ในเขตเทศบาล MUNICIPAL AREA								INDUSTRY
	รวม	สถานภาพการทำงาน Work Status				การรวมกลุ่ม			
		นายจ้าง Employer	ลูกจ้างรัฐบาล Government Employee	ลูกจ้างเอกชน Private Employee	ทำงานส่วนตัว Own Account Worker	ช่วยธุรกิจ ครอบครัว Unpaid Family Worker	Members of Producers' Cooperatives		
ยอดรวม	13,198.5	501.7	1,584.9	5,834.6	3,501.1	1,757.7	18.6	TOTAL	
ชาย	6,938.8	370.8	799.4	3,098.8	2,036.4	620.1	13.4	MALE	
1. เกษตรกรรม การป่าไม้ และการประมง	998.0	23.0	0.1	184.1	588.5	201.5	0.9	1. Agriculture, forestry and fishing	
2. การทำเหมืองแร่ และเหมืองหิน	16.8	0.3	-	16.1	0.5	-	-	2. Mining and quarrying	
3. การผลิต	1,217.9	51.8	4.6	972.4	136.5	51.7	0.9	3. Manufacturing	
4. ไฟฟ้า ก๊าซ ไอน้ำและระบบปรับอากาศ	41.0	-	37.6	3.3	-	-	0.2	4. Electricity, gas, steam and air conditioning supply	
5. การจัดหา การจัดการและการบำบัดน้ำเสีย ของเสีย และสิ่งปฏิกูล	19.8	0.2	13.4	4.6	1.2	0.3	-	5. Water supply; sewerage, waste management and remediation activities	
6. การก่อสร้าง	648.6	94.3	0.7	474.5	57.9	12.1	9.2	6. Construction	
7. การขนส่ง และการขายปลีก การซ่อมยานยนต์	1,536.6	119.2	0.4	625.5	572.9	218.5	0.2	7. Wholesale and retail trade; repair of motor vehicles and motorcycles	
8. การขนส่ง และสถานที่เก็บสินค้า	498.2	7.6	41.1	149.8	294.7	4.9	-	8. Transportation and storage	
9. ที่พักแรมและบริการด้านอาหาร	499.2	27.7	0.4	158.8	203.0	109.3	-	9. Accommodation and food service activities	
10. ข้อมูลข่าวสารและการสื่อสาร	82.5	3.2	11.6	57.8	8.3	1.6	-	10. Information and communication	
11. กิจกรรมทางการเงินและการประกันภัย	124.2	1.3	21.4	99.3	1.8	0.1	0.2	11. Financial and insurance activities	
12. กิจกรรมอสังหาริมทรัพย์	44.8	4.9	-	21.8	16.2	2.0	-	12. Real estate activities	
13. กิจกรรมทางวิชาชีพ วิทยาศาสตร์ และเทคนิค	105.0	9.1	5.1	57.4	31.7	1.7	0.1	13. Professional, scientific and technical activities	
14. กิจกรรมการบริหารและการบริการสนับสนุน	139.7	9.6	0.1	106.9	17.8	4.7	0.6	14. Administrative and support service activities	
15. การบริหารราชการ การป้องกันประเทศ การประกันสังคม	450.4	0.1	445.7	4.2	0.1	-	0.2	15. Public administration and defence; compulsory social security	
16. การศึกษา	201.2	0.4	156.2	40.8	3.6	0.2	-	16. Education	
17. กิจกรรมด้านสุขภาพและงานสังคมสงเคราะห์	76.3	3.0	56.0	16.5	0.8	0.0	-	17. Human health and social work activities	
18. ศิลปะ ความบันเทิง และนันทนาการ	56.5	4.1	2.8	24.1	23.8	1.6	-	18. Arts, entertainment and recreation	
19. กิจกรรมบริการด้านอื่น ๆ	138.4	8.7	1.9	40.7	76.5	9.6	1.0	19. Other service activities	
20. กิจกรรมการจ้างงานในครัวเรือนส่วนบุคคล การผลิตสินค้าและบริการที่ตนเองเพื่อใช้ในครัวเรือน	24.2	-	-	24.2	-	-	-	20. Activities of households as employers; undifferentiated goods and services-producing activities of households for own use	
21. กิจกรรมขององค์การระหว่างประเทศ	0.4	-	-	0.4	-	-	-	21. Activities of extraterritorial organizations and bodies	
22. ไม่ทราบ	19.2	2.3	0.2	15.7	0.6	0.5	-	22. Unknown	

ไตรมาสที่ 1/2556 : Quarter 1/2013

หน่วยเป็นพัน : In Thousands

ตารางที่ 7 จำนวนผู้จ้างทำ จำแนกตามสถานภาพทำงาน อุตสาหกรรม เพศ และเขตการปกครอง ทั่วราชอาณาจักร (ต่อ)

TABLE 7 EMPLOYED PERSONS BY WORK STATUS, INDUSTRY, SEX AND AREA, WHOLE KINGDOM (Contd.)

อุตสาหกรรม	ในเขตเทศบาล MUNICIPAL AREA										INDUSTRY
	รวม	นายจ้าง Employer	ลูกจ้างรัฐบาล Government Employee	สถานภาพการทำงาน Work Status			ครอบครัว Unpaid Family Worker	การรวมกลุ่ม Producers' Cooperatives	กรรมกรกลุ่ม Members of	FEMALE	
				ลูกจ้างเอกชน Private Employee	ทำงานส่วนตัว Own Account Worker	จ้างครอบครัว Family Worker					
	6,259.7	130.9	785.5	2,735.8	1,464.7	1,137.6	5.1				
หญิง											
1. เกษตรกรรม การป่าไม้ และการประมง	709.6	9.7	0.1	116.7	220.1	362.6	0.4			1. Agriculture, forestry and fishing	
2. การทำเหมืองแร่ และเหมืองหิน	4.1	0.1	0.2	3.3	-	0.5	-			2. Mining and quarrying	
3. การผลิต	1,216.7	16.4	3.6	954.3	148.4	92.8	1.3			3. Manufacturing	
4. ไฟฟ้า ก๊าซ ไขมันน้ำและระบบปรับอากาศ	15.1	-	14.6	0.5	-	-	-			4. Electricity, gas, steam and air conditioning supply	
5. การจัดการน้ำ การจัดการและการบำบัดน้ำเสีย ของเสีย และสิ่งปฏิกูล	8.7	0.1	5.1	2.5	0.3	0.7	-			5. Water supply; sewerage, waste management and remediation activities	
6. การก่อสร้าง	136.2	2.4	0.1	110.6	0.8	21.4	1.0			6. Construction	
7. การขนส่ง และการขายปลีก การซ่อมยานยนต์	1,487.6	42.9	0.7	529.1	503.5	410.9	0.6			7. Wholesale and retail trade; repair of motor vehicles and motorcycles	
8. การขนส่ง และสถานที่เก็บสินค้า	103.8	1.9	24.8	54.1	18.2	4.9	-			8. Transportation and storage	
9. ที่พักแรมและบริการด้านอาหาร	844.4	30.5	0.6	254.2	358.7	200.4	0.0			9. Accommodation and food service activities	
10. ข้อมูลข่าวสารและการสื่อสาร	61.6	1.1	8.6	43.7	6.8	1.3	-			10. Information and communication	
11. กิจกรรมทางการเงินและการประกันภัย	169.7	1.2	27.4	137.3	2.5	0.8	0.4			11. Financial and insurance activities	
12. กิจกรรมอสังหาริมทรัพย์	62.0	2.3	-	47.9	9.9	1.9	-			12. Real estate activities	
13. กิจกรรมทางวิชาชีพ วิทยาศาสตร์ และเทคนิค	85.4	2.5	4.9	54.8	15.6	7.6	-			13. Professional, scientific and technical activities	
14. กิจกรรมการบริหารและการสนับสนุน	108.7	5.6	0.1	84.6	9.7	8.7	-			14. Administrative and support service activities	
15. การบริหารราชการ การป้องกันประเทศ การประกันสังคม	274.4	-	268.3	6.1	0.1	-	-			15. Public administration and defence; compulsory social security	
16. การศึกษา	360.2	0.3	269.1	85.5	5.0	0.4	-			16. Education	
17. กิจกรรมด้านสุขภาพและงานสังคมสงเคราะห์	214.9	2.3	152.6	52.2	6.8	0.9	0.1			17. Human health and social work activities	
18. ศิลปะ ความบันเทิง และนันทนาการ	43.3	-	3.3	21.8	12.8	5.4	-			18. Arts, entertainment and recreation	
19. กิจกรรมบริการด้านอื่น ๆ	236.2	11.5	1.5	61.7	144.3	15.9	1.3			19. Other service activities	
20. กิจกรรมการจ้างงานในครัวเรือนส่วนบุคคล การผลิตสินค้าและบริการที่ขึ้นเองเพื่อใช้ในครัวเรือน	104.4	-	-	104.4	-	-	-			20. Activities of households as employers; undifferentiated goods and services-producing activities of households for own use	
21. กิจกรรมขององค์การระหว่างประเทศ	0.6	-	-	0.6	-	-	-			21. Activities of extraterritorial organizations and bodies	
22. ไม่ทราบ	12.1	-	-	10.2	1.4	0.6	-			22. Unknown	



ตารางที่ 7 จำนวนผู้มีงานทำ จำแนกตามสถานภาพทำงาน อุตสาหกรรม เพศ และเขตการปกครอง ทั่วราชอาณาจักร (ต่อ)  
TABLE 7 EMPLOYED PERSONS BY WORK STATUS, INDUSTRY, SEX AND AREA, WHOLE KINGDOM (Contd.)

อุตสาหกรรม	นอกเขตเทศบาล NON-MUNICIPAL AREA										INDUSTRY	
	รวม	สถานภาพการทำงาน Work Status					ช่วยธุรกิจ					Members of Producers' Cooperatives
		นายจ้าง Employer	ลูกจ้างรัฐบาล Government Employee	ลูกจ้างเอกชน Private Employee	ทำงานส่วนตัว Own Account Worker	ครอบครัว Unpaid Family Worker	ครอบครัว Unpaid Family Worker	Members of Producers' Cooperatives				
ยอดรวม	25,317.9	533.8	1,998.6	8,394.0	8,496.8	5,804.2	90.4	TOTAL				
ชาย	14,087.7	424.7	1,021.9	5,007.6	5,382.5	2,185.0	66.0	MALE				
1. เกษตรกรรม การป่าไม้ และการประมง	6,960.6	132.6	2.8	1,261.5	3,909.4	1,649.8	4.6	1. Agriculture, forestry and fishing				
2. การทำเหมืองแร่ และเหมืองหิน	33.1	-	-	30.5	1.9	0.7	-	2. Mining and quarrying				
3. การผลิต	1,518.5	43.1	2.6	1,172.8	205.5	89.1	5.5	3. Manufacturing				
4. ไฟฟ้า ก๊าซ ไอน้ำและระบบปรับอากาศ	30.4	-	25.4	5.1	-	-	-	4. Electricity, gas, steam and air conditioning supply				
5. การจัดหา น้ำ การจัดการและการบำบัดน้ำเสีย ของเสีย และสิ่งปฏิกูล	39.2	-	18.5	14.5	5.7	0.4	-	5. Water supply; sewerage, waste management and remediation activities				
6. การก่อสร้าง	1,719.7	144.0	3.2	1,365.8	115.8	38.4	52.5	6. Construction				
7. การขายส่ง และการขายปลีก การซ่อมยานยนต์	1,674.0	70.5	0.9	641.3	669.7	290.5	1.2	7. Wholesale and retail trade; repair of motor vehicles and motorcycles				
8. การขนส่ง และสถานที่เก็บสินค้า	368.4	3.7	15.1	148.6	191.7	8.7	0.6	8. Transportation and storage				
9. ที่พักแรมและบริการด้านอาหาร	328.2	14.8	-	88.6	136.7	88.1	-	9. Accommodation and food service activities				
10. ข้อมูลข่าวสารและการสื่อสาร	36.5	0.4	2.5	24.6	9.0	-	-	10. Information and communication				
11. กิจกรรมทางการเงินและการประกันภัย	40.9	1.1	8.0	28.6	2.2	-	0.9	11. Financial and insurance activities				
12. กิจกรรมอสังหาริมทรัพย์	17.7	0.2	-	11.3	5.5	0.8	-	12. Real estate activities				
13. กิจกรรมทางวิชาชีพ วิทยาศาสตร์ และเทคนิค	30.4	1.0	5.5	14.6	8.6	0.8	-	13. Professional, scientific and technical activities				
14. กิจกรรมการบริหารและการบริการสนับสนุน	79.0	8.9	0.2	56.2	10.9	2.8	-	14. Administrative and support service activities				
15. การบริหารราชการ การป้องกันประเทศ การประกันสังคม	634.1	-	630.7	2.8	0.4	-	0.3	15. Public administration and defence; compulsory social security				
16. การศึกษา	255.4	0.2	227.1	27.0	0.8	0.2	-	16. Education				
17. กิจกรรมด้านสุขภาพและงานสังคมสงเคราะห์	77.1	0.2	67.2	7.2	1.8	0.4	0.5	17. Human health and social work activities				
18. ศิลปะ ความบันเทิง และนันทนาการ	94.4	3.7	11.9	33.4	35.9	9.5	-	18. Arts, entertainment and recreation				
19. กิจกรรมบริการด้านอื่น ๆ	126.0	0.6	0.4	48.8	71.2	5.0	-	19. Other service activities				
20. กิจกรรมการทำงานในครัวเรือนส่วนบุคคล การผลิตสินค้าและบริการที่ขึ้นเองเพื่อใช้ในครัวเรือน	23.0	-	-	23.0	-	-	-	20. Activities of households as employers; undifferentiated goods and services-producing activities of households for own use				
21. กิจกรรมขององค์การระหว่างประเทศ	0.5	-	-	0.5	-	-	-	21. Activities of extraterritorial organizations and bodies				
22. ไม่ทราบ	0.8	-	-	0.8	-	-	-	22. Unknown				

ไตรมาสที่ 1/2556 : Quarter 1/2013

หน่วยเป็นพัน : in Thousands

ตารางที่ 7 จำนวนผู้มีงานทำ จำแนกตามสถานภาพทำงาน อุตสาหกรรม เพศ และเขตการปกครอง ทั่วราชอาณาจักร (ต่อ)  
TABLE 7 EMPLOYED PERSONS BY WORK STATUS, INDUSTRY, SEX AND AREA, WHOLE KINGDOM (Contd.)

ไตรมาสที่ 1/2556 : Quarter 1/2013

นอกเขตเทศบาล NON-MUNICIPAL AREA

หน่วยเป็นพัน : in Thousands

อุตสาหกรรม	สถานภาพการทำงาน Work Status							INDUSTRY
	รวม	นายจ้าง	ลูกจ้างรัฐบาล	ลูกจ้างเอกชน	ทำงานส่วนตัว	ช่วยธุรกิจครอบครัว	การรวมกลุ่ม	
	Total	Employer	Government Employee	Private Employee	Own Account Worker	Unpaid Family Worker	Members of Producers' Cooperatives	
<b>หญิง</b>								<b>FEMALE</b>
1. เกษตรกรรม การป่าไม้ และการประมง	11,230.2	109.1	976.7	3,386.4	3,114.3	3,619.3	24.4	1. Agriculture, forestry and fishing
2. การทำเหมืองแร่ และเหมืองหิน	5,218.0	52.8	1.5	876.0	1,541.0	2,745.9	0.9	2. Mining and quarrying
3. การผลิต	1,691.3	10.8	0.7	1,180.2	360.0	129.6	10.0	3. Manufacturing
4. ไฟฟ้า ก๊าซ ไอน้ำและการบำบัดน้ำเสีย	9.1	-	6.8	2.4	-	-	-	4. Electricity, gas, steam and air conditioning supply
5. การจัดหา น้ำ การจัดการและบำบัดน้ำเสีย	15.4	-	6.3	6.8	-	2.4	-	5. Water supply; sewerage, waste management and remediation activities
6. การก่อสร้าง	336.3	6.2	0.3	282.6	2.8	41.8	2.6	6. Construction
7. การขายส่ง และการขายปลีก การขอยานยนต์	1,627.0	14.8	1.1	437.7	645.6	520.4	7.5	7. Wholesale and retail trade; repair of motor vehicles and motorcycles
8. การขนส่ง และสถานที่เก็บสินค้า	58.6	4.7	5.6	30.7	10.4	7.1	-	8. Transportation and storage
9. ที่พักแรมและบริการด้านอาหาร	742.3	14.1	1.1	192.2	388.4	146.1	0.3	9. Accommodation and food service activities
10. ข้อมูลข่าวสารและการสื่อสาร	18.5	-	3.6	13.2	1.7	-	-	10. Information and communication
11. กิจกรรมทางการเงินและการประกันภัย	81.4	-	22.5	55.0	3.9	-	-	11. Financial and insurance activities
12. กิจกรรมอสังหาริมทรัพย์	14.6	-	-	10.1	4.3	0.2	-	12. Real estate activities
13. กิจกรรมทางวิชาชีพ วิทยาศาสตร์ และเทคนิค	33.9	2.0	8.0	19.7	3.6	0.6	-	13. Professional, scientific and technical activities
14. กิจกรรมการบริหารและการบริการสนับสนุน	49.5	0.2	-	37.1	7.4	4.8	-	14. Administrative and support service activities
15. การบริหารราชการ การป้องกันประเทศ	336.1	-	331.8	3.2	-	-	1.1	15. Public administration and defence; compulsory social security
16. การศึกษา	448.4	1.7	369.6	75.7	1.4	-	-	16. Education
17. กิจกรรมด้านสุขภาพและงานสังคมสงเคราะห์	243.7	0.2	208.8	24.1	8.9	0.7	1.0	17. Human health and social work activities
18. ศิลปะ ความบันเทิง และนันทนาการ	67.3	0.4	8.0	28.2	20.3	10.4	-	18. Arts, entertainment and recreation
19. กิจกรรมบริการด้านอื่น ๆ	157.1	1.4	1.0	31.6	113.8	8.4	1.0	19. Other service activities
20. กิจกรรมการทำงานในครัวเรือนส่วนบุคคล	66.2	-	-	66.2	-	-	-	20. Activities of households as employers; undifferentiated goods and services-producing activities of households for own use
การผลิตสินค้าและบริการที่ขึ้นเองเพื่อใช้ในครัวเรือน	0.9	-	-	0.9	-	-	-	21. Activities of extraterritorial organizations and bodies
21. กิจกรรมขององค์การระหว่างประเทศ	3.9	-	0.3	3.6	-	-	-	22. Unknown

ตารางที่ 8 จำนวนผู้มีงานทำ จำแนกตามอาชีพ และอุตสาหกรรม ทั้งราชอาณาจักร

TABLE 8 EMPLOYED PERSONS BY OCCUPATION AND INDUSTRY, WHOLE KINGDOM

ไตรมาสที่ 1/2556 : Quarter 1/2013

หน่วยเป็นพัน : In Thousands

อาชีพ	อุตสาหกรรม Industry													TOTAL	OCCUPATION
	รวม เกษตรกรรม และการประมง	เหมืองแร่ และเหมืองหิน	การผลิต	ไฟฟ้า ก๊าซ ไอน้ำระบบปรับอากาศ	จันทนาการ บำบัดน้ำเสียและประปา	การก่อสร้าง	การขนส่ง และการขนส่ง	การขนส่ง และสถานที่เก็บสินค้า	ที่พักแรมและ บริการด้านอาหาร	ข้อมูลข่าวสาร และการสื่อสาร	การเงินและ การประกันภัย	การขนส่ง และ การสื่อสาร	ข้อมูลข่าวสาร และการสื่อสาร		
	Agriculture	Mining	Manufacturing	Electricity	Water supply	Construction	Transportation	Accommodation	Information	Financial	Information	Communication	Financial	Intermediation	
<b>ยอดรวม</b>	38,516.4	13,886.2	65.0	5,644.4	95.6	83.1	2,840.8	6,325.1	1,029.0	2,414.0	199.0	416.0	416.0	416.0	
1. ผู้ปฏิบัติงานใน ข้าราชการระดับอาวุโส และผู้จัดการ	1,237.4	37.3	0.8	148.6	6.7	3.0	199.8	173.8	37.4	64.1	15.0	61.6	61.6	61.6	
2. ผู้ประกอบวิชาชีพด้านต่างๆ	1,977.4	2.9	0.8	146.1	13.8	5.4	30.4	72.7	10.5	22.4	75.2	44.8	44.8	44.8	
3. ผู้ประกอบวิชาชีพด้านเทคนิคสาขาต่างๆ และอาชีพที่เกี่ยวข้อง	1,413.7	8.6	4.9	310.1	19.2	17.7	84.9	158.9	45.1	19.8	32.5	157.3	157.3	157.3	
4. เติมน	1,343.0	12.0	5.8	257.8	11.5	6.8	26.1	194.5	77.8	52.0	21.7	124.3	124.3	124.3	
5. พนักงานบริการและพนักงานในร้านค้า และตลาด	7,384.8	7.4	3.0	88.9	3.7	2.1	3.8	4,061.6	47.7	2,034.8	18.8	6.9	6.9	6.9	
6. ผู้ปฏิบัติงานที่มีฝีมือในด้านการเกษตร และการประมง	12,141.8	12,036.2	-	17.8	0.7	0.1	0.9	12.8	0.1	6.3	-	-	-	-	
7. ผู้ปฏิบัติงานด้านความสามารทางฝีมือ และธุรกิจการค้าที่เกี่ยวข้อง	4,747.2	15.6	8.2	2,225.2	25.5	9.4	1,565.4	608.2	19.6	22.9	27.7	1.6	1.6	1.6	
8. ผู้ปฏิบัติงานโรงงานและเครื่องจักร และผู้ปฏิบัติงานด้านการประกอบ	3,361.8	129.6	29.9	1,898.1	6.1	9.4	127.9	203.8	733.0	15.1	2.3	11.5	11.5	11.5	
9. อาชีพขั้นพื้นฐานต่างๆ ในด้านการขาย และการให้บริการ	4,880.6	1,636.6	11.6	550.9	7.9	29.1	801.6	838.3	57.0	176.8	5.6	7.3	7.3	7.3	
10. คนงานซึ่งมีค่าใช้จ่ายไม่รวมคนอื่น	28.8	-	-	1.0	0.5	-	-	0.5	1.0	-	0.2	0.9	0.9	0.9	

ตารางที่ 8 จำนวนผู้จ้างงานทำ จำแนกตามอาชีพ และอุตสาหกรรม ทหารราชอาณาจักร (ต่อ)

TABLE 8 EMPLOYED PERSONS BY OCCUPATION AND INDUSTRY , WHOLE KINGDOM (Contd.)

ไตรมาสที่ 1/2556 : Quarter 1/2013

หน่วยเป็นพัน : in Thousands

อาชีพ	อุตสาหกรรม (ต่อ) Industry (Contd.)										รวม	
	กิจกรรม อสังหาริมทรัพย์ Real estate activities	กิจกรรมทางวิชาชีพ วิทยาศาสตร์ และเทคนิค Professional/scientific technical activities	การบริหารสนับสนุน และป้องกันประเทศ Administrative support service activities	การบริหารราชการ ป้องกันประเทศ Public admin- istration defence	การศึกษา Education	งานสังคมสงเคราะห์ และนันทนาการ Health and social work entertainment	ศิลปะ ความบันเทิง บริการด้านอื่นๆ Arts and entertainment	งานในครัวเรือน Activities of household	กิจกรรมของ องค์กร Extra- territorial	ไม่ทราบ Unknown		
<b>ยอดรวม</b>	139.0	254.7	376.9	1,695.0	1,265.2	612.1	261.4	657.6	217.7	2.5	36.0	TOTAL
1. ผู้บัญญัติกฎหมาย ข้าราชการระดับอาวุโส และผู้จัดการ	17.5	12.4	22.0	350.0	50.2	15.6	8.6	11.3	0.2	-	1.7	1. Legislators, senior officials and managers
2. ผู้ประกอบวิชาชีพด้านต่างๆ	4.7	94.8	11.1	239.9	943.9	196.6	54.1	4.4	-	0.1	2.9	2. Professionals
3. ผู้ประกอบวิชาชีพด้านเทคนิคสาขาต่างๆ และอาชีพที่เกี่ยวข้อง	28.4	80.7	16.5	228.7	20.4	123.0	17.5	31.6	-	1.1	6.9	3. Technicians and associate professionals
4. เสรียน	17.3	23.9	53.6	304.8	68.2	58.2	18.1	6.5	0.4	0.3	1.3	4. Clerks
5. พนักงานบริการและพนักงานในร้านค้า และตลาด	38.4	3.5	151.1	247.9	133.4	153.9	47.3	284.3	43.3	0.9	2.2	5. Service workers and shop and market sales workers
6. ผู้ปฏิบัติงานที่มีฝีมือในด้านการเกษตร และการประมง	2.1	2.7	14.4	24.3	3.6	2.8	11.4	3.1	2.5	-	-	6. Skilled agricultural and fishery workers
7. ผู้ปฏิบัติงานด้านความสามารถทางฝีมือ และธุรกิจการค้าที่เกี่ยวข้อง	3.5	17.9	10.1	44.6	5.0	7.1	6.6	123.2	0.0	-	-	7. Craft and related trades workers
8. ผู้ปฏิบัติงานโรงงานและเครื่องจักร และผู้ปฏิบัติงานด้านการประกอบ	1.2	7.5	14.9	100.4	16.4	13.3	7.7	18.2	14.6	0.0	0.9	8. Plant and machine operators and assemblers
9. อาชีพขั้นพื้นฐานต่างๆ ในด้านการขาย และการให้บริการ	26.0	10.0	83.1	151.1	24.3	41.6	90.1	175.0	156.8	-	-	9. Elementary occupations not classifiable by occupation
10. คนงานซึ่งไม่ได้จำแนกไว้ในหมวดอื่น	-	1.3	-	3.4	-	-	-	-	-	-	20.2	10. Workers not classifiable by occupation

ตารางที่ 8 จำนวนผู้จ้างงาน อุตสาหกรรม และ เพศ ทั้งราชอาณาจักร  
TABLE 8 EMPLOYED PERSONS BY OCCUPATION INDUSTRY AND SEX, WHOLE KINGDOM

อาชีพ Occupation	รวม Total	อุตสาหกรรม Industry										ข้อมูลข่าวสาร และการสื่อสาร Information	กิจกรรมการเงินและ การประกันภัย Financial intermediation	OCCUPATION
		เกษตรกรรม การป่าไม้ และการประมง Agriculture	การทำเหมืองแร่ และหินอ่อน Mining	การผลิต Manufacturing	ไฟฟ้า ก๊าซ ไอน้ำระบบปรับอากาศ Electricity	จันทนาการ น้ำดื่มและ ประปา Water supply sewerage, waste	การก่อสร้าง Construction	การขายส่ง การขายปลีก การซ่อมยานยนต์ whole sale&retail	การขนส่งและ สถานีเก็บสินค้า Transportation and storage	ที่พักแรมและ บริการด้านอาหาร Accommodation and food service	ข้อมูลข่าวสาร และการสื่อสาร Information			
<b>ชาย</b> Male	21,026.5	7,958.6	49.9	2,736.4	71.4	58.9	2,368.2	3,210.6	866.6	827.4	119.0	165.0		<b>MALE</b>
1. ผู้ปฏิบัติงานในสาขาวิชาการระดับอาวุโสและผู้จัดการ High level professional and managerial occupations	902.3	26.3	0.7	104.5	5.3	3.0	186.3	109.1	23.9	33.5	9.1	35.6		1. Legislators, senior officials and managers
2. ผู้ประกอบวิชาชีพด้านต่างๆ Other professional occupations	796.8	1.3	0.5	76.7	9.2	2.7	25.3	32.7	8.0	11.4	50.1	16.2		2. Professionals
3. ผู้ประกอบวิชาชีพด้านเทคนิคสาขาต่างๆ และอาชีพที่เกี่ยวข้อง Other technical occupations and related occupations	684.5	6.1	3.7	167.7	11.6	13.8	66.0	57.4	19.9	7.3	17.1	56.6		3. Technicians and associate professionals
4. เสมียน Clerical occupations	387.4	1.0	1.5	85.4	4.4	1.6	4.4	56.1	41.4	16.9	2.6	38.9		4. Clerks
5. พนักงานบริการและพนักงานในร้านค้าและตลาด Sales and service occupations	3,055.2	5.6	2.4	51.8	3.3	1.7	2.5	1,703.9	14.4	674.0	9.4	3.7		5. Service workers and shop and market sales workers
6. ผู้ปฏิบัติงานที่มีอยู่ในด้านการเกษตรและการประมง Agriculture, forestry and fishing occupations	6,919.8	6,841.8	-	14.1	0.7	0.1	0.6	9.7	0.1	4.1	-	-		6. Skilled agricultural and fishery workers
7. ผู้ปฏิบัติงานด้านความสามารถทางฝีมือและธุรกิจการค้าที่เกี่ยวข้อง Craft and related trades workers	3,441.4	10.7	7.1	1,106.4	25.5	8.5	1,467.6	568.8	19.0	16.2	27.3	1.6		7. Craft and related trades workers
8. ผู้ปฏิบัติงานโรงงานและเครื่องจักรและผู้ปฏิบัติงานด้านการประกอบและผู้ขึ้นพื้นฐานต่างๆ ในด้านการขายและการให้บริการ Manufacturing occupations	2,310.4	125.6	27.7	925.4	5.2	9.4	125.4	193.8	699.8	12.5	2.3	11.5		8. Plant and machine operators and assemblers
9. อาชีพขั้นพื้นฐานต่างๆ ในด้านการขายและการให้บริการ Elementary occupations	2,511.7	940.2	6.3	203.7	6.3	18.4	490.2	479.0	39.6	51.6	1.2	0.9		9. Elementary occupations
10. คนงานซึ่งมิได้จำแนกไว้ในหมวดอื่น Unemployed persons	16.9	-	-	0.9	-	-	-	-	0.7	-	-	-		10. Workers not classifiable by occupation
<b>หญิง</b> Female	17,489.9	5,927.6	15.1	2,908.0	24.2	24.1	472.6	3,114.6	1,624	1,586.6	80.0	251.0		<b>FEMALE</b>
1. ผู้ปฏิบัติงานในสาขาวิชาการระดับอาวุโสและผู้จัดการ High level professional and managerial occupations	335.0	11.0	0.1	44.1	1.4	-	13.5	64.7	13.5	30.6	6.0	26.0		1. Legislators, senior officials and managers
2. ผู้ประกอบวิชาชีพด้านต่างๆ Other professional occupations	1,180.6	1.6	0.3	69.4	4.7	2.7	5.1	40.0	2.5	11.0	25.1	28.6		2. Professionals
3. ผู้ประกอบวิชาชีพด้านเทคนิคสาขาต่างๆ และอาชีพที่เกี่ยวข้อง Other technical occupations and related occupations	729.2	2.5	1.2	142.5	7.6	3.9	18.9	101.5	25.2	12.5	15.4	100.7		3. Technicians and associate professionals
4. เสมียน Clerical occupations	955.5	11.0	4.3	172.4	7.1	5.3	21.8	138.4	36.4	35.1	19.1	85.3		4. Clerks
5. พนักงานบริการและพนักงานในร้านค้าและตลาด Sales and service occupations	4,329.6	1.8	0.6	37.2	0.4	0.4	1.3	2,357.7	33.3	1,360.9	9.5	3.2		5. Service workers and shop and market sales workers
6. ผู้ปฏิบัติงานที่มีอยู่ในด้านการเกษตรและการประมง Agriculture, forestry and fishing occupations	5,222.0	5,194.4	-	3.8	-	0.1	0.4	3.2	-	2.2	-	-		6. Skilled agricultural and fishery workers
7. ผู้ปฏิบัติงานด้านความสามารถทางฝีมือและธุรกิจการค้าที่เกี่ยวข้อง Craft and related trades workers	1,305.8	4.9	1.1	1,118.8	-	1.0	97.8	39.4	0.6	6.7	0.4	-		7. Craft and related trades workers
8. ผู้ปฏิบัติงานโรงงานและเครื่องจักรและผู้ปฏิบัติงานด้านการประกอบและผู้ขึ้นพื้นฐานต่างๆ ในด้านการขายและการให้บริการ Manufacturing occupations	1,051.3	4.0	2.2	972.7	0.9	0.0	2.5	9.9	33.2	2.6	-	-		8. Plant and machine operators and assemblers
9. อาชีพขั้นพื้นฐานต่างๆ ในด้านการขายและการให้บริการ Elementary occupations	2,368.8	696.4	5.2	347.2	1.7	10.7	311.4	359.3	17.4	125.2	4.4	6.4		9. Elementary occupations
10. คนงานซึ่งมิได้จำแนกไว้ในหมวดอื่น Unemployed persons	12.0	-	-	0.2	0.5	-	-	0.5	0.3	-	0.2	0.9		10. Workers not classifiable by occupation

ตารางที่ 8 จำนวนผู้จ้างทำ งานตามอาชีพ อุตสาหกรรม และ เพศ ทั้งราชอาณาจักร  
TABLE 8 EMPLOYED PERSONS OCCUPATION INDUSTRY AND SEX, WHOLE KINGDOM

อาชีพ Occupation	อุตสาหกรรม (ต่อ) Industry (Contd.)										กิจกรรมของ องค์การ Extra-territorial	ไม่ทราบ Unknown	OCCUPATION	
	กิจกรรม อสังหาริมทรัพย์ Real estate activities	กิจกรรมทางวิชาชีพ วิทย์และเทคโนโลยี Professional/scientific activities	การบริหารสนับสนุน และเบื้องหลัง Administrative support service activities	การบริหารราชการ ป้องกันประเทศ Public administration	การศึกษา Education	สุขภาพและ งานสังคมสงเคราะห์ Health and social work	ศิลปะ ความบันเทิง และนันทนาการ Art, entertainment	บริการด้านอื่นๆ Other service	งานครัวเรือน ส่วนบุคคล Activities of household	กิจกรรมของ องค์การ Extra-territorial				ไม่ทราบ Unknown
<b>ชาย</b>														<b>MALE</b>
1. ผู้บัญญัติกฎหมาย ข้าราชการระดับอาวุโสและผู้จัดการ	9.1	7.2	14.3	275.9	36.5	8.7	150.8	5.6	6.3	-	-	1.7	1.0	20.1
2. ผู้ประกอบวิชาชีพด้านต่างๆ	1.4	60.0	4.0	117.5	306.8	35.7	34.2	34.2	2.2	-	0.1	1.0	0.1	1.0
3. ผู้ประกอบวิชาชีพด้านเทคนิคสาขาต่างๆ และอาชีพที่เกี่ยวข้อง	13.3	33.1	10.8	137.6	7.8	28.5	14.0	14.0	9.1	-	0.7	2.6	0.7	2.6
4. เสมียน	4.3	2.9	13.5	81.5	10.7	11.8	7.2	7.2	0.7	0.4	-	0.2	-	0.2
5. พนักงานบริการและพนักงานในร้านค้าและตลาด	22.7	2.5	125.1	211.1	67.3	40.4	30.4	30.4	78.4	2.5	0.1	2.2	0.1	2.2
6. ผู้ปฏิบัติงานที่มีชื่อในด้านเกษตรและการประมง	1.7	1.5	10.2	18.2	2.3	2.6	8.8	8.8	1.1	2.5	-	-	-	-
7. ผู้ปฏิบัติงานด้านความงามทางฝีมือและธุรกิจที่เกี่ยวกับเครื่องจักร	3.5	15.5	8.9	43.2	5.0	6.3	6.1	6.1	94.4	-	-	-	-	-
8. ผู้ปฏิบัติการโรงงานและเครื่องจักรและผู้ปฏิบัติงานด้านการประกอบ	1.2	6.6	13.9	97.3	16.1	10.2	4.4	4.4	6.4	14.6	0.0	0.9	0.0	0.9
9. อาชีพขั้นพื้นฐานต่างๆ ในด้านการขายและการให้บริการ	5.5	4.9	17.9	99.7	4.2	9.1	40.2	40.2	65.8	27.1	-	-	-	-
10. คนงานซึ่งมิได้จำแนกไว้ในหมวดอื่น	-	1.3	-	2.5	-	-	-	-	-	-	-	11.5	-	11.5
<b>หญิง</b>														<b>FEMALE</b>
1. ผู้บัญญัติกฎหมาย ข้าราชการระดับอาวุโสและผู้จัดการ	8.5	5.2	7.7	74.0	13.7	6.9	3.0	3.0	5.0	0.2	-	-	-	-
2. ผู้ประกอบวิชาชีพด้านต่างๆ	3.4	34.8	7.1	122.4	637.1	160.8	19.9	19.9	2.2	-	-	2.0	-	2.0
3. ผู้ประกอบวิชาชีพด้านเทคนิคสาขาต่างๆ และอาชีพที่เกี่ยวข้อง	15.1	47.5	5.7	91.1	12.6	94.5	3.5	3.5	22.5	-	0.4	4.3	0.4	4.3
4. เสมียน	13.0	21.0	40.1	223.3	57.5	46.4	10.9	10.9	5.8	-	0.3	1.1	0.3	1.1
5. พนักงานบริการและพนักงานในร้านค้าและตลาด	15.7	1.1	26.0	36.8	66.1	113.4	16.9	16.9	205.9	40.7	0.8	-	0.8	-
6. ผู้ปฏิบัติงานที่มีชื่อในด้านเกษตรและการประมง	0.4	1.3	4.2	6.1	1.3	0.2	2.6	2.6	2.0	-	-	-	-	-
7. ผู้ปฏิบัติงานด้านความงามทางฝีมือและธุรกิจที่เกี่ยวกับเครื่องจักร	-	2.5	1.2	1.4	-	0.9	0.5	0.5	28.8	0.0	-	-	-	-
8. ผู้ปฏิบัติการโรงงานและเครื่องจักรและผู้ปฏิบัติงานด้านการประกอบ	-	0.9	1.0	3.1	0.3	3.1	3.3	3.3	11.8	-	-	-	-	-
9. อาชีพขั้นพื้นฐานต่างๆ ในด้านการขายและการให้บริการ	20.5	5.1	65.3	51.4	20.1	32.5	50.0	50.0	109.2	129.7	-	-	-	-
10. คนงานซึ่งมิได้จำแนกไว้ในหมวดอื่น	-	-	-	0.9	-	-	-	-	-	-	-	8.7	-	8.7

ตารางที่ 8 จำนวนผู้จ้างงานที่จำแนกตามอาชีพ อุตสาหกรรม เขต และเขตการปกครอง ทวีปราชอาณาจักร  
TABLE 8 EMPLOYED PERSONS BY OCCUPATION INDUSTRY SEX AND AREA , WHOLE KINGDOM

ไตรมาสที่ 1/2556 : Quarter 1/2013

หน่วยเป็นพัน : in Thousands

อาชีพ	อุตสาหกรรม MUNICIPAL-AREA										TOTAL	OCCUPATION	
	รวม	เกษตรกรรม	การทำเหมืองแร่	การผลิตไฟฟ้า ก๊าซ ไอน้ำระบบปรับอากาศ	การจัดหาน้ำ บำบัดน้ำเสีย และขยะ	การก่อสร้าง	อุตสาหกรรม	การขายส่ง การขายปลีก การซ่อมยานยนต์	การขนส่ง และสถานที่เก็บสินค้า	ที่พักแรมและ บริการด้านอาหาร			ข้อมูลข่าวสาร และการสื่อสาร
	Total	Agriculture	Mining	Manufacturing	Electricity	Water supply	Construction	wholesale&retail	Transportation	Accommodation	Information communication	Financial intermediation	
ยอดรวม	13,198.5	1,707.6	20.9	2,434.6	56.1	28.5	784.8	3,024.1	602.1	1,343.6	144.1	293.8	
ชาย	6,938.8	998.0	16.8	1,217.9	41.0	19.8	648.6	1,536.6	498.2	499.2	82.5	124.2	MALE
1. ผู้ปฏิบัติงานนอกชายฝั่ง	423.7	4.8	0.4	62.5	3.6	3.0	76.5	82.9	17.6	23.5	8.4	32.1	1. Legislators, senior officials and managers
2. ผู้ประกอบวิชาชีพด้านต่างๆ	486.6	0.3	0.5	49.4	8.0	1.6	22.1	26.1	6.8	6.5	40.5	15.3	2. Professionals
3. ผู้ประกอบวิชาชีพด้านเทคนิคสาขาต่างๆ	409.2	1.7	2.9	91.7	6.6	4.4	37.0	38.8	17.3	5.0	13.1	40.1	3. Technicians and associate professionals
4. เสมียน	222.6	0.1	0.2	42.8	2.5	1.0	2.0	37.8	24.5	12.3	2.4	25.1	4. Clerks
5. พนักงานบริการและพนักงานในร้านค้า	1,561.5	2.2	0.8	22.6	1.6	0.4	2.2	824.2	10.7	399.9	6.5	1.3	5. Service workers and shop and market sales workers
6. ผู้ปฏิบัติงานที่มีฝีมือในด้านการเกษตรและการประมง	879.4	854.2	-	1.9	0.3	0.1	-	1.8	0.1	1.8	-	-	6. Skilled agricultural and fishery workers
7. ผู้ปฏิบัติงานด้านความสามรถทางฝีมือและธุรกิจการค้าที่เกี่ยวข้อง	1,273.2	2.9	1.8	483.9	11.9	4.0	383.2	255.6	14.5	10.4	8.2	0.3	7. Craft and related trades workers
8. ผู้ปฏิบัติงานโรงงานและเครื่องจักรและผู้ปฏิบัติงานด้านการประกอบ	1,020.1	14.1	10.2	386.2	3.6	2.6	25.2	86.6	383.5	10.3	2.3	9.4	8. Plant and machine operators and assemblers
9. อาชีพขั้นพื้นฐานต่างๆ ในด้านการขายและการให้บริการ	646.8	117.8	0.0	76.0	3.0	2.9	100.3	182.6	22.6	29.6	1.2	0.7	9. Elementary occupations
10. คนงานซึ่งได้จำแนกไว้ในหมวดอื่น	15.9	-	-	0.9	-	-	-	-	0.7	-	-	-	10. Workers not classifiable by occupation

ตารางที่ 8 จำนวนผู้จ้างงานที่ จำแนกตามอาชีพ และอุตสาหกรรม ทั้งราชอาณาจักร  
TABLE 8 EMPLOYED PERSONS OCCUPATION INDUSTRY AND AERA , WHOLE KINGDOM

อาชีพ	ในเขตเทศบาล MUNICIPAL-AREA											รวม	หน่วยเป็นคน : person						
	อุตสาหกรรม Industry																		
	การป่าไม้ และการประมง และเหมืองหิน และเหมืองแร่	การทำ เหมืองแร่	การผลิต ไฟฟ้า ก๊าซ ไอน้ำระบบปรับ อากาศ	การก่อสร้าง	การขนส่ง การขายปลีก การซ่อมยานยนต์ whole sale&retail	การขนส่ง และ สถานที่เก็บสินค้า Transportation and storage	ที่พักแรมและ บริการด้านอาหาร Accommodation and food service	ข้อมูลข่าวสาร และการสื่อสาร Information communication	การเงินและ การประกันภัย Financial intermediation	OCCUPATION									
Total	Agriculture	Mining	Manufacturing	Electricity	Water supply sewerage, waste	Construction	Construction	Construction	Construction	Construction	Construction	Construction	Construction	Construction	Construction	Construction	Construction	Construction	Construction
หญิง	6,259.7	709.6	4.1	1,216.7	15.1	8.7	136.2	1,487.6	103.8	844.4	61.6	169.7	FEMALE						
1. ผู้บัญญัติกฎหมาย ข้าราชการระดับอาวุโส	188.3	1.7	0.1	24.9	0.1	-	5.0	47.4	8.5	20.9	4.3	21.7	1. Legislators, senior officials and managers						
และผู้จัดการ	637.7	0.1	0.3	48.5	3.5	1.8	3.0	33.0	1.8	5.2	21.6	26.3	2. Professionals						
2. ผู้ประกอบวิชาชีพด้านต่างๆ	434.6	0.8	0.6	75.8	3.6	2.4	13.7	72.3	19.5	7.8	13.0	54.8	3. Technicians and associate professionals						
และอาชีพที่เกี่ยวข้อง	516.5	1.9	0.8	82.5	6.1	2.0	14.3	81.5	24.7	23.2	15.4	59.3	4. Clerks						
4. เสมียน	2,121.9	1.1	0.4	18.4	0.4	0.0	1.3	1,088.0	19.5	718.6	4.5	2.9	5. Service workers and shop and market sales workers						
และตลาด	627.7	616.2	-	0.7	-	0.1	0.1	1.9	-	1.4	-	-	6. Skilled agricultural and fishery workers						
6. ผู้ปฏิบัติงานที่มีชื่อในด้านเกษตร	459.5	1.0	0.5	386.6	-	0.1	34.8	17.9	0.6	2.3	0.4	-	7. Craft and related trades workers						
และการประมง	480.5	1.5	0.5	442.6	0.3	0.0	0.8	4.4	20.1	2.1	-	-	8. Plant and machine operators and assemblers						
และธุรกิจการค้าที่เกี่ยวข้อง	784.7	85.3	0.8	136.8	0.7	2.3	63.2	140.7	8.8	63.0	2.3	4.1	9. Elementary occupations						
8. ผู้ปฏิบัติการโรงงานและเครื่องจักร	8.2	-	-	-	0.5	-	-	0.5	0.3	-	0.2	0.7	10. Workers not classifiable by occupational classification						
และผู้ใช้บริการ																			
และผู้ใช้บริการ																			
10. คนงานซึ่งมิได้จำแนกไว้ในหมวดอื่น																			



ตารางที่ 8 จำนวนผู้จ้างงานทำ จำแนกตามอาชีพ อุตสาหกรรม เพศ และเขตการปกครอง ทวีราชอาณาจักร  
TABLE 8 EMPLOYED PERSONS BY OCCUPATION INDUSTRY SEX AND AREA , WHOLE KINGDOM

ไตรมาสที่ 1/2556 : Quarter 1/2013

ในเขตเทศบาล MUNICIPAL AREA

หน่วยเป็นพัน : In Thousands

อาชีพ Occupation	อุตสาหกรรม (ต่อ) Industry (Contd.)										ไม่ทราบ Unknown	กิจกรรมของ องค์กร Extra-territorial	OCCUPATION
	กิจกรรม อสังหาริมทรัพย์ Real estate activities	กิจกรรมทางวิชาชีพ วิชาชีพและเทคโนโลยี Professional/scientific technical activities	การบริหารสนับสนุน และป้องกันประเทศ Administrative and support service activities	การบริหารราชการ ป้องกันประเทศ Public admin- istration defence	การศึกษา Education	งานสังคมสงเคราะห์ Health and social work	ศิลปะ ความบันเทิง และนันทนาการ Art, entertainment	บริการด้านอื่นๆ Other service	งานในครัวเรือน ส่วนบุคคล Activities of household	กิจกรรมของ องค์กร Extra-territorial			
ยอดรวม	106.8	190.4	248.4	724.8	561.5	291.2	99.8	374.5	128.6	1.0	31.4	TOTAL	
ชาย	44.8	105.0	139.7	450.4	201.2	76.3	56.5	138.4	24.2	0.4	19.2	MALE	
1. ผู้บัญญัติกฎหมาย ข้าราชการระดับอาวุโส และผู้จัดการ	8.3	6.0	9.3	55.5	15.2	3.4	3.6	5.6	-	-	1.7	1. Legislators, senior officials and managers	
2. ผู้ประกอบวิชาชีพด้านต่างๆ	0.7	48.3	3.3	72.9	143.6	23.1	14.7	1.9	-	0.1	1.0	2. Professionals	
3. ผู้ประกอบวิชาชีพด้านเทคนิคสาขาต่างๆ และอาชีพที่เกี่ยวข้อง	8.1	27.4	6.7	72.8	3.6	13.4	9.4	6.8	-	0.2	2.6	3. Technicians and associate professionals	
4. เสมียน	1.2	2.9	11.6	39.9	6.0	5.5	4.0	0.7	-	-	0.2	4. Clerks	
5. พนักงานบริการและพนักงานในร้านค้า และตลาด	17.5	1.4	79.0	104.1	17.4	18.0	12.1	36.9	0.6	0.1	2.2	5. Service workers and shop and market sales workers	
6. ผู้ปฏิบัติงานที่มีฝีมือในด้านการเกษตร และการประมง	1.7	0.6	7.1	5.3	1.5	0.5	1.5	0.4	0.6	-	-	6. Skilled agricultural and fishery workers	
7. ผู้ปฏิบัติงานด้านความสามารทางฝีมือ และธุรกิจการค้าที่เกี่ยวข้อง	1.7	9.5	7.0	16.4	1.2	5.0	1.4	54.5	-	-	-	7. Craft and related trades workers	
8. ผู้ปฏิบัติการโรงงานและเครื่องจักร และผู้ปฏิบัติงานด้านการประกอบ	1.2	5.2	10.0	39.4	10.1	4.6	1.1	1.6	12.1	0.0	0.6	8. Plant and machine operators and assemblers	
9. อาชีพขั้นพื้นฐานต่างๆ ในด้านการขาย และการให้บริการ	4.5	2.3	5.8	42.1	2.7	2.9	8.8	30.1	10.8	-	-	9. Elementary occupations	
10. คนงานซึ่งไม่ได้จำแนกไว้ในหมวดอื่น	-	1.3	-	2.0	-	-	-	-	-	-	11.0	10. Workers not classifiable by occupation	

ตารางที่ 8 จำนวนผู้จ้างงานทำ จำแนกตามอาชีพ และอุตสาหกรรม ทั้งราชอาณาจักร

TABLE 8 EMPLOYED PERSONS OCCUPATION INDUSTRY AND AREA , WHOLE KINGDOM

อาชีพ	ในเขตเทศบาล MUNICIPAL AREA											หน่วยเป็นคน : person
	กิจกรรม อสังหาริมทรัพย์	กิจกรรมทางวิชาชีพ วิทยาศาสตร์ และเทคนิค	การบริหารสนับสนุน และป้องกันประเทศ	การบริหารราชการ และป้องกันประเทศ	การศึกษา	อุตสาหกรรมด้านสุขภาพ และสังคมศาสตร์	ศิลปะ ความบันเทิง และนันทนาการ	บริการด้านอื่นๆ	งานในครัวเรือน	กิจกรรมขององค์กร	ไม่ทราบ	
	Real estate activities	Professional/scientific technical activities	Administrative support service activities	Public administration defence	Education	Health and social work	Art and entertainment	Other service	Activities of household	Extra-territorial	Unknown	
หญิง	62.0	85.4	108.7	274.4	360.2	214.9	43.3	236.2	104.4	0.6	12.1	FEMALE
1. ผู้บัญญัติกฎหมาย ข้าราชการระดับอาวุโส และผู้จัดการ	8.1	3.2	5.0	19.9	6.4	5.2	1.2	4.6	0.2	-	-	1. Legislators, senior officials and managers
2. ผู้ประกอบวิชาชีพด้านต่างๆ	3.4	29.4	6.0	72.7	282.5	86.5	8.9	1.3	-	-	1.8	2. Professionals
3. ผู้ประกอบวิชาชีพด้านเทคนิคสาขาต่างๆ และอาชีพที่เกี่ยวข้อง	13.3	35.3	3.5	49.4	7.3	41.5	2.5	12.8	-	0.4	4.3	3. Technicians and associate professionals
4. เสมียน	8.3	13.3	27.8	97.6	24.2	22.6	5.6	5.0	-	0.2	0.4	4. Clerks
5. พนักงานบริการและพนักงานในร้านค้า และตลาด	11.7	1.1	17.5	8.7	28.0	45.6	7.6	124.8	21.8	0.0	-	5. Service workers and shop and market sales workers
6. ผู้ปฏิบัติงานที่มีฝีมือในด้านการเกษตร และการประมง	0.4	-	3.1	1.9	-	0.2	1.1	0.9	-	-	-	6. Skilled agricultural and fishery workers
7. ผู้ปฏิบัติงานด้านความสามรถทางฝีมือ และธุรกิจการค้าที่เกี่ยวข้อง	-	1.0	1.2	1.2	-	0.1	0.3	11.5	0.0	-	-	7. Craft and related trades workers
8. ผู้ปฏิบัติการโรงงานและเครื่องจักร และผู้ปฏิบัติงานด้านการประกอบ	-	0.9	1.0	1.6	0.1	1.0	0.2	3.6	-	-	-	8. Plant and machine operators and assemblers
9. อาชีพขั้นพื้นฐานต่างๆ ในด้านกษชาย และการให้บริการ	16.9	1.4	43.6	21.0	11.7	12.3	16.0	71.6	82.4	-	-	9. Elementary occupations
10. คนงานซึ่งมิได้จำแนกไว้ในหมวดอื่น	-	-	-	0.5	-	-	-	-	-	-	5.6	10. Workers not classifiable by occupation

ตารางที่ 8 จำนวนผู้มีงานทำ จำแนกตามอาชีพ อุตสาหกรรม เพศ และเขตการปกครอง ทั้งราชอาณาจักร

TABLE 8 EMPLOYED PERSONS BY OCCUPATION INDUSTRY SEX AND AREA, WHOLE KINGDOM

ไตรมาสที่ 1/2556 : Quarter 1/2013

หน่วยเป็นพัน : In Thousands

อาชีพ	นอกเขตเทศบาล NON-MUNICIPAL AREA													
	รวม	เกษตรกรรม การป่าไม้ และการประมง	เหมืองแร่ และเหมืองหิน	การทำ เหมือง	การผลิต ไอ้	ไฟฟ้า ก๊าซ ไอน้ำระบบปรับอากาศ	จัดหน้า บ้านน้ำเสีย และประปา	การก่อสร้าง	อุตสาหกรรม การขายปลีก การซ่อมยานยนต์ whole sale&retail	การขนส่ง สถานที่เก็บสินค้า Transportation and storage	ที่พักแรมและ บริการด้านอาหาร Accommodation and food service	ข้อมูลข่าวสาร และการสื่อสาร Information and communication	การเงินและ การประกันภัย Financial intermediation	OCCUPATION
	Total	Agriculture	Mining	Manufacturing	Electricity	Water supply sewerage, waste	Construction	wholesale&retail	Transportation and storage	Accommodation and food service	Information and communication	Financial intermediation		
ยอดรวม	25,317.9	12,178.5	44.1	3,209.9	39.6	54.6	2,056.0	3,301.0	426.9	1,070.5	55.0	122.2	TOTAL	
ชาย	14,087.7	6,960.6	33.1	1,518.5	30.4	39.2	1,719.7	1,674.0	368.4	328.2	36.5	40.9	MALE	
1. ผู้ปฏิบัติงานหลาย และผู้จัดการ	478.7	21.5	0.3	42.0	1.6	-	109.8	26.2	6.3	10.0	0.7	3.5	1. Legislator, senior officials and manage	
2. ผู้ประกอบวิชาชีพด้านต่าง	310.2	1.0	-	27.3	1.2	1.2	3.2	6.6	1.2	4.9	9.6	0.9	2. Professionals	
3. ผู้ประกอบวิชาชีพด้านเทคนิคสาขาต่างๆ และอาชีพที่เกี่ยวข้อง	275.3	4.4	0.8	76.0	5.0	9.4	29.1	18.6	2.5	2.3	4.0	16.6	3. Technicians and associate professionals	
4. เสมียน	164.8	0.9	1.3	42.6	2.0	0.6	2.3	18.3	16.9	4.6	0.2	13.9	4. Clerks	
5. พนักงานบริการและพนักงานในร้านค้า และตลาด	1,493.8	3.5	1.6	29.1	1.7	1.3	0.2	879.7	3.6	274.1	2.9	2.4	5. Service workers and shop and market sales workers	
6. ผู้ปฏิบัติงานที่มีฝีมือในด้านการเกษตร และการประมง	6,040.4	5,987.6	-	12.1	0.4	-	0.6	7.8	-	2.3	-	-	6. Skilled agricultural and fishery workers	
7. ผู้ปฏิบัติงานด้านความสามรถทางฝีมือ และธุรกิจการค้าที่เกี่ยวข้อง	2,168.2	7.8	5.3	622.5	13.6	4.5	1,084.4	313.2	4.5	5.8	19.2	1.3	7. Craftsmen and related trades workers	
8. ผู้ปฏิบัติงานโรงงานและเครื่องจักร และผู้ปฏิบัติงานด้านการประกอบ	1,290.3	111.5	17.5	539.2	1.6	6.7	100.2	107.3	316.3	2.2	-	2.1	8. Plant and machine operators and assemblers	
9. อาชีพขั้นพื้นฐานต่างๆ ในด้านการขาย และการให้บริการ	1,864.9	822.4	6.3	127.7	3.2	15.5	389.9	296.4	17.0	22.0	-	0.2	9. Elementary occupations	
10. คนงานซึ่งมิได้จำแนกไว้ในหมวดอื่น	1.0	-	-	-	-	-	-	-	-	-	-	-	10. Workers not classifiable by occupation	

ตารางที่ 8 จำนวนผู้มีงานทำ จำแนกตามอาชีพ และอุตสาหกรรม ทั้งราชอาณาจักร

TABLE 8 EMPLOYED PERSONS OCCUPATION INDUSTRY AND AREA , WHOLE KINGDOM

ไตรมาสที่ 1/2556 : Quarter 1/2013

หน่วยเป็นพัน : In Thousands

อาชีพ	อุตสาหกรรม NON-MUNICIPAL AREA													รวม	Occupation
	อุตสาหกรรม Last Industry														
	การป่่าและเกษตรกรรม	การทำเหมืองแร่	การผลิตไฟฟ้า	ก๊าซ	จัดหาน้ำ	บำบัดน้ำเสีย	การก่อสร้าง	การขนส่ง	การขนส่ง	การขนส่ง	ที่พักแรมและ	ข้อมูลข่าวสาร	การบริการเงินและ	การบริการเงินและ	
	Agriculture	Mining	Manufacturing	Electricity	sewerage, waste	Water supply	Construction	Construction	whole sale&retail	Transportation	Accommodation	Information communication	Financial	Intermediation	
หญิง	5,218.0	11.0	1,691.3	9.1	15.4	336.3	1,627.0	58.6	742.3	18.5	81.4	FEMALE			
1. ผู้บัญญัติกฎหมาย ข้าราชการระดับอาวุโสและผู้จัดการ	9.3	-	19.1	1.4	-	8.5	17.3	5.0	9.7	1.7	4.3	1. Legislator, senior officials and manage			
2. ผู้ประกอบวิชาชีพชั้นต้นต่างๆ	1.5	-	20.9	1.1	0.9	2.1	7.0	0.7	5.7	3.5	2.3	2. Professionals			
3. ผู้ประกอบวิชาชีพด้านเทคนิคสาขาต่างๆ และอาชีพที่เกี่ยวข้อง	1.6	0.6	66.7	4.1	1.5	5.2	29.3	5.7	4.7	2.4	45.9	3. Technicians and associate professionals			
4. เสมียน	9.1	3.6	89.9	1.0	3.3	7.5	56.9	11.7	11.9	3.7	26.1	4. Clerks			
5. พนักงานบริการและพนักงานในร้านค้าและตลาด	0.7	0.2	18.7	-	0.4	-	1,269.7	13.8	642.2	5.0	0.3	5. Service workers and shop and market sales workers			
6. ผู้ปฏิบัติงานที่มีฝีมือในด้านการเกษตรและการประมง	4,578.3	-	3.1	-	-	0.3	1.3	-	0.8	-	-	6. Skilled agricultural and fishery workers			
7. ผู้ปฏิบัติงานด้านความสามารทางฝีมือและธุรกิจการค้าที่เกี่ยวข้อง	3.9	0.6	732.2	-	0.9	63.0	21.5	-	4.4	-	-	7. Craftsmen and related trades workers			
8. ผู้ปฏิบัติงานโรงงานและเครื่องจักรและผู้ปฏิบัติงานด้านการประกอบ	2.5	1.7	530.1	0.6	-	1.7	5.5	13.1	0.6	-	-	8. Plant and machine operators and assemblers			
9. อาชีพขั้นพื้นฐานต่างๆ ในด้านการขายและการให้บริการ	611.1	4.4	210.4	1.0	8.5	248.2	218.6	8.6	62.2	2.1	2.3	9. Elementary occupations			
10. คนงานซึ่งมีจัดจำแนกไว้ในหมวดอื่น	-	-	0.2	-	-	-	-	-	-	-	-	0.2	10. Workers not classifiable by occupation		

ตารางที่ 8 จำนวนผู้จ้างทำ จำแนกตามอาชีพ อุตสาหกรรม เพศ และ เขตการปกครอง ทั้งราชอาณาจักร  
 TABLE 8 EMPLOYED PERSONS BY OCCUPATION INDUSTRY SEX AND AREA , WHOLE KINGDOM

หน่วยเป็นพัน : In Thousands

อาชีพ	อุตสาหกรรม (ต่อ) Industry (Contd.)										ไม่ทราบ	กิจกรรมของ องค์กร Extra- territorial	OCCUPATION
	กิจกรรม อสังหาริมทรัพย์ Real estate activities	กิจกรรมทางวิชาชีพ วิชาชีพและเทคโนโลยี Professional/scientific technical activities	การบริหารสนับสนุน และป้องกันประเทศ Administrative and support service activities	การบริหารราชการ ป้องกันประเทศ Public admin- istration defence	การศึกษา Education	กิจกรรมด้านสุขภาพ งานสังคมสงเคราะห์ Health and social work	ศิลปะ ความบันเทิง และนันทนาการ Art, entertainment	บริการด้านอื่นๆ Other service	งานในครัวเรือน ส่วนบุคคล Activities of household	กิจกรรมของ องค์กร territorial			
ยอดรวม	32.3	64.2	128.4	970.2	703.8	320.8	161.6	285.0	89.2	1.4	4.7	TOTAL	
ชาย	17.7	30.4	79.0	634.1	255.4	77.1	94.4	126.0	23.0	0.5	0.8	MALE	
1. ผู้ปฏิบัติงานกฎหมาย ข้าราชการระดับอาวุโส และผู้จัดการ	0.8	1.2	5.0	220.4	21.3	5.3	2.0	0.8	-	-	-	1. Legislators, senior officials and managers	
2. ผู้ประกอบวิชาชีพด้านต่างๆ	0.6	11.7	0.7	44.6	163.2	12.6	19.5	0.3	-	-	-	2. Professionals	
3. ผู้ประกอบวิชาชีพด้านเทคนิคสาขาต่างๆ และอาชีพที่เกี่ยวข้อง	5.2	5.7	4.2	64.8	4.2	15.1	4.6	2.3	-	0.5	-	3. Technicians and associate professionals	
4. เสมียน	3.1	-	2.0	41.6	4.8	6.3	3.2	-	0.4	-	-	4. Clerks	
5. พนักงานบริการและพนักงานในร้านค้า และตลาด	5.2	1.1	46.1	106.9	50.0	22.5	18.4	41.6	1.9	-	-	5. Service workers and shop and market sales workers	
6. ผู้ปฏิบัติงานที่มีฝีมือในด้านการเกษตร และการประมง	-	0.9	3.1	12.9	0.7	2.2	7.3	0.6	1.9	-	-	6. Skilled agricultural and fishery workers	
7. ผู้ปฏิบัติงานด้านความสามารถทางฝีมือ และธุรกิจการค้าที่เกี่ยวข้อง	1.8	6.0	1.9	26.8	3.8	1.3	4.7	39.9	-	-	-	7. Craft and related trades workers	
8. ผู้ปฏิบัติงานโรงงานและเครื่องจักร และผู้ปฏิบัติงานด้านความปลอดภัย	-	1	4	58	6	6	3	5	3	-	0	8. Plant and machine operators and assemblers	
9. อาชีพขั้นพื้นฐานต่างๆ ในด้านการขาย และการให้บริการ	1.0	2.5	12.1	57.6	1.4	6.2	31.4	35.7	16.4	-	-	9. Elementary occupations	
10. คนงานซึ่งมิได้จำแนกไว้ในหมวดอื่น	-	-	-	0.5	-	-	-	-	-	-	0.5	10. Workers not classifiable by occupation	

ตารางที่ 8 จำนวนผู้จ้างงานทำ จำแนกตามอาชีพ และอุตสาหกรรม ทวีราชอาณาจักร

TABLE 8 EMPLOYED PERSONS OCCUPATION INDUSTRY AND AREA , WHOLE KINGDOM

ไตรมาสที่ 1/2556 : Quarter 1/2013 หน่วยเป็นพัน : In Thousands

อาชีพ	อุตสาหกรรม (ต่อ) Industry (Contd.)										กิจกรรมขององค์กร	ไม่ทราบ	OCCUPATION
	กิจกรรมทางวิชาชีพ อาชีพและเทคโนโลยี	การบริหารสนับสนุน และป้องกันประเทศ	การบริหารราชการ ป้องกันประเทศ	การศึกษา	Health and social work	ศิลปะ ความบันเทิง และนันทนาการ	บริการด้านอื่นๆ	งานในครัวเรือน	งานสังคมสงเคราะห์	Art entertainment			
หญิง	33.9	49.5	336.1	448.4	243.7	67.3	157.1	66.2	66.2	3.9	0.9	3.9	FEMALE
1. ผู้บัญญัติกฎหมาย ข้าราชการระดับอาวุโส	2.0	2.7	54.1	7.2	1.8	1.8	0.5	-	-	-	-	-	1. Legislators, senior officials
และผู้จัดการ													and managers
2. ผู้ประกอบวิชาชีพด้านต่างๆ	5.5	1.1	49.7	354.6	74.3	11.0	1.0	-	-	0.1	-	0.1	2. Professionals
3. ผู้ประกอบวิชาชีพด้านเทคนิคสาขาต่างๆ	12.3	2.1	41.7	5.3	53.0	1.1	9.7	-	-	-	-	-	3. Technicians and associate professionals
และอาชีพที่เกี่ยวข้อง													
4. เสมียน	7.7	12.3	125.7	33.3	23.8	5.3	0.8	-	-	0.1	0.7	0.7	4. Clerks
5. พนักงานบริการและพนักงานในร้านค้า	-	8.5	28.1	38.1	67.9	9.3	81.1	19.0	19.0	0.7	-	-	5. Service workers and shop and market sales workers
และตลาด													
6. ผู้ปฏิบัติงานที่มีฝีมือในด้านการเกษตร	1.3	1.1	4.3	1.3	-	1.5	1.1	-	-	-	-	-	6. Skilled agricultural and fishery workers
และการประมง													
7. ผู้ปฏิบัติงานด้านความสามารถฝีมือ	1.5	-	0.2	-	0.7	0.2	17.3	-	-	-	-	-	7. Craft and related trades workers
และธุรกิจการค้าที่เกี่ยวข้อง													
8. ผู้ปฏิบัติการโรงงานและเครื่องจักร	-	-	1.5	0.2	2.1	3.1	8.2	-	-	-	-	-	8. Plant and machine operators and assemblers
และผู้ปฏิบัติงานด้านการประกอบ													
9. อาชีพขั้นพื้นฐานต่างๆ ในด้านการขาย	3.7	21.6	30.4	8.4	20.2	34.0	37.6	47.2	47.2	-	-	-	9. Elementary occupations
และการให้บริการ													
10. คนงานซึ่งมีจัดจำแนกไม่ได้ในหมวดอื่น	-	-	0.4	-	-	-	-	-	-	-	-	3.1	10. Workers not classifiable by occupation

ตารางที่ 9 จำนวนผู้ปฏิบัติงานทำ จำแนกตามอาชีพ จำนวนชั่วโมงทำงานต่อสัปดาห์ การมีเวลาเหลือพอและต้องการทำงานเพิ่มขึ้น ที่ราชอาณาจักร  
TABLE 9 EMPLOYED PERSONS BY OCCUPATION, HOURS WORKED PER WEEK, AVAILABILITY FOR ADDITIONAL WORK , WHOLE KINGDOM

ไตรมาสที่ 1/2556 : Quarter 1/2013

หน่วยเป็นพัน : in Thousands

จำนวนชั่วโมงทำงาน และ การมีเวลาเหลือพอ และต้องการทำงานเพิ่มขึ้น	รวม	อาชีพ Occupation										อาชีพอื่น ฐานต่าง Elementary occupations	คณาจารย์ ที่ได้จำแนกไว้ ในหมวดอื่น Not classifiable	HOURS WORKED, AND AVAILABILITY FOR ADDITIONAL WORK
		ผู้บัญญัติกฎหมาย และ ผู้จัดการ Legislators & Managers	วิชาชีพ ด้านต่างๆ Professional	วิชาชีพ ด้านเทคนิค Technicians	เสมียน Clerks	พนักงาน บริการ Service Workers	ด้านการเกษตร และประมง Agricultural & Fishery	ด้านความ สามารถทางฝีมือ Craft & Machine trades	ผู้ปฏิบัติงาน โรงงานเครื่องจักร operators	อาชีพอื่น				
ยอดรวม	38,516.4	1,237.4	1,977.4	1,413.7	1,343.0	7,384.8	12,141.8	4,747.2	3,361.8	4,880.6	28.8	TOTAL		
มี	520.7	4.1	8.3	9.1	3.9	40.0	289.6	51.7	17.8	96.3	-	Available		
ไม่มี	37,995.7	1,233.3	1,969.1	1,404.6	1,339.1	7,344.9	11,852.3	4,695.5	3,344.0	4,784.3	28.8	Not available		
มีงานประจำแต่ไม่ได้ทำงาน	704.0	4.8	7.7	4.4	8.2	24.9	558.6	50.4	14.4	30.6	-	With job not work		
มี	107.2	0.6	0.1	-	1.6	1.5	92.7	7.1	0.9	2.7	-	Available		
ไม่มี	596.8	4.2	7.6	4.4	6.6	23.4	466.0	43.3	13.6	27.9	-	Not available		
1-9 ชั่วโมง	242.8	5.0	11.0	3.0	1.7	7.8	152.5	21.3	8.3	32.2	-	1-9 hours		
มี	51.4	2.3	1.8	-	-	0.5	30.6	3.1	0.9	12.1	-	Available		
ไม่มี	191.5	2.7	9.3	3.0	1.7	7.3	121.9	18.2	7.4	20.1	-	Not available		
10-19 ชั่วโมง	1,206.2	19.0	29.9	16.8	11.2	93.8	761.9	77.6	70.4	125.7	-	10-19 hours		
มี	78.5	0.3	0.4	1.5	-	1.6	46.5	5.9	3.0	19.3	-	Available		
ไม่มี	1,127.7	18.7	29.5	15.2	11.2	92.2	715.3	71.8	67.4	106.4	-	Not available		
20-29 ชั่วโมง	3,495.2	95.9	220.2	129.9	130.1	338.7	1,746.8	291.5	191.7	348.2	2.3	20-29 hours		
มี	112.3	-	2.4	0.9	0.5	7.0	64.9	11.4	4.1	21.0	-	Available		
ไม่มี	3,382.9	95.9	217.7	129.0	129.6	331.7	1,681.9	280.1	187.6	327.2	2.3	Not available		
30-34 ชั่วโมง	2,350.0	54.8	68.9	67.0	58.8	267.4	1,043.5	294.2	200.1	294.8	0.5	30-34 hours		
มี	44.6	-	-	1.1	0.3	3.1	18.2	4.9	1.6	15.3	-	Available		
ไม่มี	2,305.5	54.8	68.9	65.9	58.6	264.3	1,025.3	289.3	198.5	279.5	0.5	Not available		
35-39 ชั่วโมง	4,030.4	205.8	630.1	196.2	246.2	547.7	1,480.3	286.4	150.0	286.5	1.4	35-39 hours		
มี	34.1	0.9	0.4	0.8	-	5.6	17.9	4.7	0.5	3.4	-	Available		
ไม่มี	3,996.4	204.9	629.7	195.4	246.2	542.1	1,462.4	281.7	149.5	283.1	1.4	Not available		
40-49 ชั่วโมง	15,030.9	558.1	861.9	772.3	710.6	2,414.5	3,993.6	2,149.1	1,432.9	2,115.9	22.1	40-49 hours		
มี	74.3	-	3.0	4.3	1.5	12.3	18.4	10.7	3.9	20.2	-	Available		
ไม่มี	14,956.6	558.1	858.9	768.0	709.1	2,402.2	3,975.2	2,138.3	1,429.0	2,095.6	22.1	Not available		
50 ชั่วโมงขึ้นไป	11,456.9	293.9	147.8	224.2	176.2	3,690.0	2,404.7	1,576.8	1,294.1	1,646.8	2.5	50 hours and over		
มี	18.4	-	0.3	0.6	-	8.2	0.3	3.9	2.9	2.2	-	Available		
ไม่มี	11,438.4	293.9	147.5	223.6	176.2	3,681.8	2,404.3	1,572.8	1,291.2	1,644.6	2.5	Not available		

TABLE 9 EMPLOYED PERSONS BY OCCUPATION, HOURS WORKED PER WEEK, AVAILABILITY FOR ADDITIONAL WORK AND SEX, WHOLE KINGDOM

จำนวนชั่วโมงทำงาน 1W และ การมีสภาพความพร้อม ในการทำงานเพิ่มขึ้น	รวม Total	ผู้บัญญัติกฎหมาย และผู้จัดการ Legislators & Managers	วิชาชีพ ด้านต่างๆ Profes- sional	วิชาชีพ ด้านเทคนิค Technicians	เสมียน Clerks	อาชีพ Occupation				อาชีพขั้น พื้นฐาน Elementary occupations	จำนวนที่ ได้งาน ไม่ทราบ Not classifiable	HOURS WORKED, SEX AND AVAILABILITY FOR ADDITIONAL WORK
						ผู้บัญญัติกฎหมาย และผู้จัดการ Legislators & Managers	วิชาชีพ ด้านต่างๆ Profes- sional	วิชาชีพ ด้านเทคนิค Technicians	เสมียน Clerks			
ชาย	21,026.5	902.3	796.8	684.5	387.4	3,055.2	6,919.8	3,441.4	2,310.4	2,511.7	16.9	MALE
มี	32.0	3.0	3.8	4.7	0.6	22.3	42.0	180.8	14.2	50.6	-	Available
ไม่มี	20,704.6	899.4	793.0	679.8	386.9	3,032.9	6,799.0	3,399.4	2,296.2	2,461.1	16.9	Not available
มีภาวะพร้อมที่จะ ทำงานเพิ่มขึ้น	429.9	3.0	3.1	2.6	1.0	9.8	34.60	36.3	11.0	17.2	-	With job not work
มี	69.7	0.6	0.1	-	-	0.8	6.17	5.0	0.5	1.0	-	Available
ไม่มี	360.3	2.3	3.0	2.6	1.0	9.0	28.43	31.3	10.5	16.3	-	Not available
1-9 ชั่วโมง	135.5	3.7	6.3	1.1	0.5	3.9	79.7	16.8	5.7	17.8	-	1-9 hours
มี	32.4	1.5	1.8	-	-	-	18.9	2.7	0.9	6.7	-	Available
ไม่มี	103.0	2.2	4.5	1.1	0.5	3.9	60.7	14.1	4.8	11.2	-	Not available
10-19 ชั่วโมง	633.3	13.4	12.5	9.1	5.3	41.6	382.6	52.3	49.6	67.0	-	10-19 hours
มี	46.0	-	0.0	1.0	-	1.2	25.0	4.4	2.9	11.3	-	Available
ไม่มี	587.3	13.4	12.5	8.0	5.3	40.4	357.5	47.9	46.6	55.7	-	Not available
20-29 ชั่วโมง	1,818.1	67.5	82.6	55.8	38.4	130.6	940.4	198.3	131.9	171.2	1.3	20-29 hours
มี	67.2	-	0.6	0.2	0.2	1.9	39.9	10.6	3.7	10.0	-	Available
ไม่มี	1,750.9	67.5	82.0	55.6	38.2	128.7	900.5	187.7	128.2	161.1	1.3	Not available
30-34 ชั่วโมง	1,240.2	39.2	32.0	34.8	19.9	100.5	552.0	196.9	113.9	150.9	-	30-34 hours
มี	26.4	-	-	0.4	0.3	2.1	11.4	3.8	1.3	7.1	-	Available
ไม่มี	1,213.8	39.2	32.0	34.5	19.6	98.4	540.6	193.1	112.6	143.7	-	Not available
35-39 ชั่วโมง	2,029.1	160.2	219.8	98.6	69.4	254.1	796.8	153.0	120.7	156.2	0.4	35-39 hours
มี	20.5	0.9	0.4	0.8	-	3.2	9.8	2.3	0.5	2.7	-	Available
ไม่มี	2,008.6	159.3	219.4	97.8	69.4	250.9	787.0	150.7	120.2	153.6	0.4	Not available
40-49 ชั่วโมง	8,191.3	385.9	375.5	347.7	189.6	1,024.5	2,269.2	1,595.0	1,051.1	1,339	13.9	40-49 hours
มี	49.1	-	0.9	2.1	0.1	8.4	14.1	10.2	2.1	11.3	-	Available
ไม่มี	8,142.2	385.9	374.5	345.7	189.5	1,016.1	2,255.2	1,584.8	1,039.8	1,339	13.9	Not available
50 ชั่วโมงขึ้นไป	6,549.3	229.5	65.0	134.7	63.4	1,490.3	1,553.2	1,192.8	938.8	880.4	1.2	50 hours and over
มี	10.7	-	-	0.3	-	4.7	-	2.9	2.3	0.5	-	Available
ไม่มี	6,538.6	229.5	65.0	134.5	63.4	1,485.6	1,553.2	1,189.9	936.5	879.9	1.2	Not available
หญิง	17,489.9	335.0	1,180.6	729.2	955.5	4,329.6	5,222.0	1,305.8	1,051.3	2,368.8	12.0	FEMALE
มี	198.7	1.1	4.5	4.4	3.3	17.7	108.8	9.7	3.5	45.7	-	Available
ไม่มี	17,291.2	333.9	1,176.1	724.8	952.2	4,311.9	5,113.2	1,296.1	1,047.8	2,323.2	12.0	Not available
มีภาวะพร้อมที่จะ ทำงานเพิ่มขึ้น	274.1	1.8	4.6	1.8	7.2	15.2	21.7	14.1	3.4	14.1	-	With job not work
มี	37.5	-	-	-	1.6	0.7	31.0	2.1	0.4	1.7	-	Available
ไม่มี	236.6	1.8	4.6	1.8	5.7	14.4	181.7	12.0	3.0	11.6	-	Not available
1-9 ชั่วโมง	107.4	1.4	4.8	1.9	1.2	3.9	72.9	4.5	2.6	14.4	-	1-9 hours
มี	18.9	0.9	-	-	-	0.5	11.7	0.4	-	5.4	-	Available
ไม่มี	88.4	0.5	4.8	1.9	1.2	3.4	61.2	4.1	2.6	8.9	-	Not available
10-19 ชั่วโมง	572.9	5.6	17.4	7.7	5.9	52.2	379.3	25.3	20.8	58.7	-	10-19 hours
มี	32.5	0.3	0.3	0.5	-	0.4	21.5	1.5	0.0	8.0	-	Available
ไม่มี	540.4	5.3	17.1	7.2	5.9	51.8	357.8	23.9	20.8	50.7	-	Not available
20-29 ชั่วโมง	1,677.1	28.4	137.5	74.1	91.7	208.1	806.4	93.2	59.7	177.0	1.0	20-29 hours
มี	45.1	-	1.8	0.7	0.3	5.1	25.1	0.8	0.4	11.0	-	Available
ไม่มี	1,632.0	28.4	135.7	73.4	91.4	203.0	781.3	92.4	59.4	166.1	1.0	Not available
30-34 ชั่วโมง	1,109.9	15.6	36.8	32.2	38.9	166.9	491.6	97.3	86.2	144.0	0.5	30-34 hours
มี	18.2	-	-	0.7	-	1.0	6.9	1.1	0.4	8.2	-	Available
ไม่มี	1,091.7	15.6	36.8	31.4	38.9	165.9	484.7	96.2	85.8	135.8	0.5	Not available
35-39 ชั่วโมง	2,001.3	45.6	410.3	97.5	176.8	293.6	683.4	133.4	29.4	130.3	1.0	35-39 hours
มี	13.6	-	-	-	-	2.5	8.0	2.3	-	0.8	-	Available
ไม่มี	1,987.8	45.6	410.3	97.5	176.8	291.1	675.4	131.1	29.4	129.5	1.0	Not available
40-49 ชั่วโมง	6,839.6	172.2	486.4	424.6	521.0	1,390.0	1,724.4	554.1	494.0	1,064.8	8.2	40-49 hours
มี	25.2	-	2.0	2.2	1.5	3.9	4.3	0.6	1.8	9.0	-	Available
ไม่มี	6,814.4	172.2	484.4	422.4	519.5	1,386.1	1,720.1	553.5	492.2	1,059.9	8.2	Not available
50 ชั่วโมงขึ้นไป	4,907.6	64.4	82.8	89.5	112.8	2,199.8	851.4	384.0	355.3	766.4	1.3	50 hours and over
มี	7.7	-	0.3	0.3	-	3.6	0.3	1.0	0.6	1.6	-	Available
ไม่มี	4,899.8	64.4	82.5	89.2	112.8	2,196.2	851.1	382.9	354.7	764.8	1.3	Not available



ตารางที่ 9 จำนวนผู้จ้างงานที่ จำแนกตามอาชีพ จำนวนชั่วโมงทำงานต่อสัปดาห์ การมีเวลาเหลือพอและต้องการทำงานเพิ่มขึ้น เขต และเขตการปกครอง ทั่วราชอาณาจักร (ต่อ)

TABLE 9 EMPLOYED PERSONS BY OCCUPATION, HOURS WORKED PER WEEK, AVAILABILITY FOR ADDITIONAL WORK, SEX AND AREA, WHOLE KINGDOM (Contd.)

จำนวนชั่วโมงทำงาน เพศ และ การมีเวลาเหลือพอ และต้องการทำงานเพิ่มขึ้น	ในเขตเทศบาล MUNICIPAL AREA											TOTAL (MALE)
	รวม	ผู้บริหาร และ ผู้จัดการ Legislators & Managers	วิชาชีพ ด้านต่างๆ Profes- sional	วิชาชีพ ด้านเทคนิค Technicians	เสมียน Clerks	อาชีพ พนักงาน บริการ Service Workers	อาชีพ ด้านการเกษตร และประมง Agricultural & Fishery	ด้านความ สามารถทางฝีมือ Craft & related trades	ผู้ปฏิบัติงาน โรงงานเครื่องจักร Plant & Machine operators	อาชีพอื่น ต่างๆ Elementary occupations	คนงานซึ่งมี ได้จำแนกไว้ ในหมวดอื่น Not classifiable	
ยอดรวม(ชาย)	6,938.8	423.7	486.6	409.2	222.6	1,561.5	879.4	1,273.2	1,020.1	646.8	15.9	
มี	59.3	0.5	2.3	3.4	0.3	11.5	15.2	9.0	5.4	11.7	-	Available
ไม่มี	6,879.5	423.2	484.3	405.8	222.3	1,550.0	864.1	1,264.2	1,014.7	635.0	15.9	Not available
มีงานประจำแต่ไม่ได้ทำงาน	72.2	1.3	1.3	1.6	0.6	6.5	41.6	12.2	3.6	3.6	-	With job not work
มี	7.7	0.5	0.1	-	-	0.1	5.7	0.8	0.1	0.5	-	Available
ไม่มี	64.5	0.8	1.2	1.6	0.6	6.4	35.8	11.4	3.6	3.1	-	Not available
1-9 ชั่วโมง	21.9	0.8	2.8	0.3	0.1	1.0	8.8	5.2	1.6	1.3	-	1-9 hours
มี	3.3	-	1.1	-	-	-	1.3	0.4	-	0.5	-	Available
ไม่มี	18.6	0.8	1.7	0.3	0.1	1.0	7.5	4.8	1.6	0.9	-	Not available
10-19 ชั่วโมง	140.1	6.2	6.8	3.2	1.9	19.8	55.1	15.7	17.7	13.7	-	10-19 hours
มี	6.8	-	0.0	-	-	0.2	2.0	1.3	0.3	3.0	-	Available
ไม่มี	133.3	6.2	6.7	3.2	1.9	19.6	53.1	14.4	17.4	10.7	-	Not available
20-29 ชั่วโมง	472.2	32.3	43.5	28.9	19.9	56.4	119.5	69.9	59.7	40.9	1.3	20-29 hours
มี	10.3	-	0.4	0.2	0.2	0.1	2.3	1.3	2.4	3.4	-	Available
ไม่มี	462.0	32.3	43.1	28.7	19.7	56.4	117.2	68.6	57.3	37.5	1.3	Not available
30-34 ชั่วโมง	368.9	24.2	21.7	19.0	13.9	53.9	73.8	78.0	49.8	34.8	-	30-34 hours
มี	5.3	-	-	0.4	-	1.9	1.3	0.4	0.3	1.0	-	Available
ไม่มี	363.7	24.2	21.7	18.6	13.9	52.1	72.5	77.6	49.4	33.8	-	Not available
35-39 ชั่วโมง	591.7	47.7	109.0	52.2	31.9	110.6	94.2	50.0	50.2	45.9	-	35-39 hours
มี	5.6	-	-	0.8	-	2.2	0.3	0.6	0.3	1.5	-	Available
ไม่มี	586.1	47.7	109.0	51.4	31.9	108.4	94.0	49.5	49.8	44.4	-	Not available
40-49 ชั่วโมง	2,988.4	215.5	266.0	228.3	117.8	551.2	287.9	631.0	392.4	285.2	13.3	40-49 hours
มี	14.8	-	0.7	1.8	0.1	2.7	2.3	4.2	1.1	2.0	-	Available
ไม่มี	2,973.6	215.5	265.3	226.5	117.8	548.6	285.6	626.8	391.3	283.2	13.3	Not available
50 ชั่วโมงขึ้นไป	2,283.4	95.8	35.6	75.9	36.5	762.1	198.4	411.3	445.2	221.5	1.2	50 hours and over
มี	5.7	-	-	0.3	-	4.5	-	0.1	0.9	-	-	Available
ไม่มี	2,277.7	95.8	35.6	75.6	36.5	757.6	198.4	411.2	444.3	221.5	1.2	Not available

ไตรมาสที่ 1/2556 : Quarter 1/2013

หน่วยเป็นพัน : in Thousands

ตารางที่ 9 จำนวนผู้มีงานทำ จำแนกตามอาชีพ จำนวนชั่วโมงทำงานต่อสัปดาห์ การมีเวลาเหลือพอและต้องการทำงานเพิ่มขึ้น เพศ และเขตการปกครอง ทั่วราชอาณาจักร (ต่อ)

TABLE 9 EMPLOYED PERSONS BY OCCUPATION, HOURS WORKED PER WEEK, AVAILABILITY FOR ADDITIONAL WORK, SEX AND AREA, WHOLE KINGDOM (Contd.)

หน่วยเป็นพัน : in Thousands

จำนวนชั่วโมงทำงาน เพศ และ การมีเวลาเหลือพอ และต้องการทำงานเพิ่มขึ้น	ในเขตเทศบาล MUNICIPAL AREA											HOURS WORKED, SEX AND AVAILABILITY FOR ADDITIONAL WORK
	รวม	ผู้บัญญัติกฎหมาย และ ผู้จัดการ Legislators & Managers	วิชาชีพ ด้านต่างๆ Profes- sional	วิชาชีพ ด้านเทคนิค Technicians	เสมียน Clerks	พนักงาน บริการ Service Workers	อาชีพ Occupation	ด้านการเกษตร และประมง Agricultural & Fishery	ด้านความ สามารถทางฝีมือ & related trades	Plant & Machine operators	อาชีพพื้น ฐานต่างๆ Elementary occupations	
ยอดรวม(หญิง)	6,259.7	188.3	637.7	434.6	516.5	2,121.9	627.7	459.5	480.5	784.7	8.2	TOTAL(FEMALE)
มี	33.3	0.0	2.3	2.7	1.6	5.4	8.9	3.7	0.9	7.8	-	Available
ไม่มี	6,226.4	188.3	635.4	431.8	514.9	2,116.6	618.8	455.8	479.6	777.0	8.2	Not available
มีงานประจำแต่ไม่ได้ทำงาน	45.2	1.8	2.3	0.5	1.1	5.7	24.5	3.0	2.1	4.4	-	With job not work
มี	4.3	-	-	-	-	0.1	3.5	0.2	0.4	0.1	-	Available
ไม่มี	41.0	1.8	2.3	0.5	1.1	5.6	21.0	2.9	1.7	4.3	-	Not available
1-9 ชั่วโมง	17.5	0.4	2.0	0.1	0.7	1.6	8.3	1.9	1.0	1.4	-	1-9 hours
มี	1.4	0.0	-	-	-	0.0	0.7	0.4	-	0.2	-	Available
ไม่มี	16.1	0.3	2.0	0.1	0.7	1.6	7.6	1.5	1.0	1.1	-	Not available
10-19 ชั่วโมง	118.9	0.7	7.5	3.6	2.6	21.0	50.0	9.5	7.0	16.9	-	10-19 hours
มี	3.1	-	0.3	-	-	0.4	0.7	0.9	0.0	0.8	-	Available
ไม่มี	115.8	0.7	7.2	3.6	2.6	20.6	49.3	8.7	7.0	16.1	-	Not available
20-29 ชั่วโมง	447.2	13.2	66.6	41.7	47.0	84.5	90.7	18.1	34.5	49.8	1.0	20-29 hours
มี	7.4	-	0.5	0.1	0.2	0.6	2.3	0.5	-	3.3	-	Available
ไม่มี	439.9	13.2	66.2	41.6	46.9	83.9	88.5	17.6	34.5	46.5	1.0	Not available
30-34 ชั่วโมง	348.3	8.8	19.4	21.7	22.3	87.1	59.6	38.3	37.7	53.0	0.5	30-34 hours
มี	2.4	-	-	0.4	-	-	0.3	0.9	-	0.8	-	Available
ไม่มี	345.9	8.8	19.4	21.3	22.3	87.1	59.3	37.4	37.7	52.2	0.5	Not available
35-39 ชั่วโมง	613.3	15.0	186.9	44.2	76.7	116.2	83.5	33.5	9.9	44.8	0.7	35-39 hours
มี	1.9	-	-	-	-	0.8	0.4	-	-	0.8	-	Available
ไม่มี	611.4	15.0	186.9	44.2	76.7	115.5	83.1	33.5	9.9	44.0	0.7	Not available
40-49 ชั่วโมง	2,681.9	110.2	307.4	269.7	312.9	723.9	201.8	203.0	205.4	342.8	5.0	40-49 hours
มี	9.6	-	1.5	1.9	1.5	1.3	0.9	0.6	0.4	1.6	-	Available
ไม่มี	2,672.3	110.2	306.0	267.7	311.4	722.6	200.9	202.4	204.9	341.2	5.0	Not available
50 ชั่วโมงขึ้นไป	1,987.3	38.3	43.5	53.1	53.2	1,081.9	109.3	152.3	182.8	271.7	1.1	50 hours and over
มี	3.1	-	-	0.3	-	2.2	0.0	0.4	-	0.2	-	Available
ไม่มี	1,984.2	38.3	43.5	52.8	53.2	1,079.7	109.2	151.9	182.8	271.5	1.1	Not available

ตารางที่ 9 จำนวนผู้มีงานทำ จำแนกตามอาชีพ จำนวนชั่วโมงทำงานต่อสัปดาห์ การมีเวลาเหลือพอและต้องการทำงานเพิ่มขึ้น เขต และเขตการปกครอง ทวีราชอาณาจักร (ต่อ)

TABLE 9 EMPLOYED PERSONS BY OCCUPATION, HOURS WORKED PER WEEK, AVAILABILITY FOR ADDITIONAL WORK, SEX AND AREA, WHOLE KINGDOM (Contd.)

หน่วยเป็นพัน : In Thousands

จำนวนชั่วโมงทำงาน เพศ และ การมีเวลาเหลือพอ และต้องการทำงานเพิ่มขึ้น	อาชีพ Occupation											HOURS WORKED, SEX AND AVAILABILITY FOR ADDITIONAL WORK
	รวม	ผู้บัญญัติกฎหมาย และ ผู้จัดการ Legislators & Managers	วิชาชีพ ด้านต่างๆ Professional	วิชาชีพ ด้านเทคนิค Technicians	เสมียน Clerks	พนักงาน บริการ Service Workers	ด้านการเกษตร และประมง Agricultural & Fishery	สามารถพหุฝีมือ & related trades	ด้านความ สามารถพหุฝีมือ Craft Plant & Machine operators	ผู้ปฏิบัติงาน โรงงานเครื่องจักร Plant & Machine operators	อาชีพ อื่นๆ Elementary occupations	
ยอดรวม(ชาย)	14,087.7	478.7	310.2	275.3	164.8	1,493.8	6,040.4	2,168.2	1,290.3	1,864.9	1.0	TOTAL(MALE)
มี	262.6	2.5	1.5	1.3	0.3	10.8	165.5	33.0	8.9	38.9	-	Available
ไม่มี	13,825.1	476.2	308.7	274.0	164.6	1,483.0	5,874.9	2,135.2	1,281.5	1,826.1	1.0	Not available
มีงานประจำแต่ไม่ได้ทำงาน	357.7	1.7	1.8	1.1	0.4	3.3	304.4	24.1	7.4	13.7	-	With job not work
มี	62.0	0.2	-	-	-	0.7	56.0	4.2	0.4	0.5	-	Available
ไม่มี	295.8	1.5	1.8	1.1	0.4	2.6	248.4	19.9	7.0	13.1	-	Not available
1-9 ชั่วโมง	113.6	2.9	3.5	0.8	0.4	2.9	70.8	11.6	4.1	16.5	-	1-9 hours
มี	29.2	1.5	0.7	-	-	-	17.6	2.3	0.9	6.2	-	Available
ไม่มี	84.4	1.5	2.8	0.8	0.4	2.9	53.2	9.3	3.2	10.3	-	Not available
10-19 ชั่วโมง	493.2	7.2	5.7	5.9	3.4	21.9	327.4	36.6	31.9	53.3	-	10-19 hours
มี	39.2	-	-	1.0	-	1.0	23.0	3.1	2.7	8.3	-	Available
ไม่มี	453.9	7.2	5.7	4.8	3.4	20.8	304.4	33.5	29.2	44.9	-	Not available
20-29 ชั่วโมง	1,345.8	35.3	39.1	26.9	18.5	74.2	820.9	128.5	72.3	130.2	-	20-29 hours
มี	57.0	-	0.2	-	-	1.9	37.6	9.3	1.4	6.6	-	Available
ไม่มี	1,288.9	35.3	38.9	26.9	18.5	72.3	783.4	119.1	70.9	123.6	-	Not available
30-34 ชั่วโมง	871.2	15.0	10.4	15.8	6.1	46.6	478.2	118.9	64.1	116.1	-	30-34 hours
มี	21.1	-	-	-	0.3	0.3	10.1	3.4	0.9	6.1	-	Available
ไม่มี	850.1	15.0	10.4	15.8	5.8	46.3	468.1	115.5	63.2	110.0	-	Not available
35-39 ชั่วโมง	1,437.4	112.5	110.8	46.4	37.4	143.5	702.6	103.0	70.5	110.3	0.4	35-39 hours
มี	14.9	0.9	0.4	-	-	1.0	9.5	1.8	0.2	1.2	-	Available
ไม่มี	1,422.4	111.6	110.4	46.4	37.4	142.5	693.0	101.2	70.3	109.1	0.4	Not available
40-49 ชั่วโมง	5,202.9	170.5	109.5	119.5	71.8	473.3	1,981.3	964.0	546.5	765.9	0.6	40-49 hours
มี	34.3	-	0.2	0.3	-	5.7	11.7	6.0	1.1	9.3	-	Available
ไม่มี	5,168.6	170.5	109.3	119.2	71.8	467.6	1,969.6	958.1	545.5	756.6	0.6	Not available
50 ชั่วโมงขึ้นไป	4,265.9	133.7	29.4	58.9	26.9	728.2	1,354.8	781.5	493.6	658.9	-	50 hours and over
มี	5.0	-	-	-	-	0.2	-	2.9	1.4	0.5	-	Available
ไม่มี	4,260.9	133.7	29.4	58.9	26.9	728.0	1,354.8	778.7	492.2	658.4	-	Not available

ตารางที่ 9 จำนวนผู้มีงานทำ จำแนกตามอาชีพ จำนวนชั่วโมงทำงานต่อสัปดาห์ การมีเวลาเหลือพอและต้องการทำงานเพิ่มขึ้น เขต และเขตการปกครอง ทวีราชอาณาจักร (ต่อ)

TABLE 9 EMPLOYED PERSONS BY OCCUPATION, HOURS WORKED PER WEEK, AVAILABILITY FOR ADDITIONAL WORK, SEX AND AREA, WHOLE KINGDOM (Contd.)

ไตรมาสที่ 1/2556 : Quarter 1/2013

นอกเขตเทศบาล NON-MUNICIPAL AREA

หน่วยเป็นพัน : In Thousands

จำนวนชั่วโมงทำงาน เพศ และ การมีเวลาเหลือพอ และต้องการทำงานเพิ่มขึ้น	อาชีพ Occupation										อาชีพที่ ฐานต่างๆ Elementary Occupations	คนงานซึ่งมี ได้จำแนกไว้ ในหมวดอื่น Not classifiable	HOURS WORKED, SEX AND AVAILABILITY FOR ADDITIONAL WORK
	รวม ผู้บัญญัติกฎหมาย และ ผู้จัดการ Legislators & Managers	วิชาชีพ ด้านต่างๆ Profes- sionals	วิชาชีพ ด้านเทคนิค Technicians	เสมียน Clerks	พนักงาน บริการ Service Workers	ด้านการเกษตร และประมง Agricultural & Fishery	ด้านความ สามารถทางฝีมือ Crafts & Related trades	ผู้ปฏิบัติงาน โรงงานเครื่องจักร Plant & Machine Operators	อาชีพที่ ฐานต่างๆ Elementary Occupations	คนงานซึ่งมี ได้จำแนกไว้ ในหมวดอื่น Not classifiable			
ยอดรวม(หญิง)	11,230.2	542.9	294.6	439.0	2,207.7	4,594.3	846.3	570.8	1,584.1	3.7	TOTAL(FEMALE)		
มี	165.4	1.1	1.7	1.7	12.3	99.9	6.0	2.7	37.9	-	Available		
ไม่มี	11,064.8	540.7	293.0	437.4	2,195.4	4,494.4	840.3	568.2	1,546.2	3.7	Not available		
มีงานประจำแต่ไม่ได้ทำงาน	228.8	2.3	1.4	6.2	9.5	188.2	11.1	1.4	8.9	-	With job not work		
มี	33.2	-	-	1.6	0.7	27.5	1.9	-	1.6	-	Available		
ไม่มี	195.6	-	1.4	4.6	8.8	160.7	9.2	1.4	7.3	-	Not available		
1-9 ชั่วโมง	89.9	1.0	1.8	0.5	2.2	64.6	2.6	1.5	13.0	-	1-9 hours		
มี	17.5	0.8	-	-	0.5	11.0	-	-	5.2	-	Available		
ไม่มี	72.3	0.2	1.8	0.5	1.8	53.6	2.6	1.5	7.8	-	Not available		
10-19 ชั่วโมง	454.0	4.9	4.1	3.3	31.2	329.3	15.8	13.8	41.9	-	10-19 hours		
มี	29.3	0.3	0.5	-	-	20.8	0.6	-	7.2	-	Available		
ไม่มี	424.7	4.7	3.6	3.3	31.2	308.5	15.2	13.8	34.6	-	Not available		
20-29 ชั่วโมง	1,229.9	15.2	32.4	44.7	123.6	715.7	75.1	25.2	127.2	-	20-29 hours		
มี	37.7	1.3	0.6	0.1	4.5	22.8	0.4	0.4	7.7	-	Available		
ไม่มี	1,192.2	15.2	31.8	44.5	119.2	692.9	74.8	24.8	119.5	-	Not available		
30-34 ชั่วโมง	761.6	6.8	10.5	16.7	79.8	432.0	59.0	48.5	91.0	-	30-34 hours		
มี	15.8	-	0.3	-	1.0	6.5	0.2	0.4	7.4	-	Available		
ไม่มี	745.8	6.8	10.2	16.7	78.8	425.4	58.8	48.1	83.6	-	Not available		
35-39 ชั่วโมง	1,388.0	30.7	53.3	100.1	177.4	599.9	99.9	19.4	85.5	0.4	35-39 hours		
มี	11.6	-	-	-	1.7	7.6	2.3	-	-	-	Available		
ไม่มี	1,376.4	30.7	53.3	100.1	175.7	592.3	97.6	19.4	85.5	0.4	Not available		
40-49 ชั่วโมง	4,157.7	62.0	154.9	208.1	666.2	1,522.6	351.1	288.6	722.0	3.2	40-49 hours		
มี	15.6	-	0.3	-	2.7	3.4	-	1.3	7.4	-	Available		
ไม่มี	4,142.1	62.0	154.6	208.1	663.5	1,519.2	351.1	287.3	714.7	3.2	Not available		
50 ชั่วโมงขึ้นไป	2,920.3	26.1	36.4	59.6	1,117.9	742.2	231.7	172.4	494.7	0.2	50 hours and over		
มี	4.6	-	0.3	-	1.4	0.3	0.6	0.6	1.4	-	Available		
ไม่มี	2,915.7	26.1	36.4	59.6	1,116.5	741.9	231.1	171.9	493.3	0.2	Not available		

ตารางที่ 10 จำนวนผู้ปฏิบัติงาน จำนวนชั่วโมงทำงานต่อสัปดาห์ การมีเวลาเหลือพอและต้องการทำงานเพิ่มขึ้น ที่ราชอาณาจักร  
 TABLE 10 EMPLOYED PERSONS BY INDUSTRY, HOURS WORKED PER WEEK, AVAILABILITY FOR ADDITIONAL WORK, WHOLE KINGDOM

ไตรมาสที่ 1/2556 : Quarter 1/2013

หน่วยเป็นพัน : In Thousands

จำนวนชั่วโมงทำงาน และ การมีเวลาเหลือพอ และต้องการทำงานเพิ่มขึ้น	อุตสาหกรรม Industry											รวม	HOURS WORKED, AND AVAILABILITY FOR ADDITIONAL WORK	
	เกษตรกรรม และประมง	เหมืองแร่ และเหมืองหิน	การผลิต	ไฟฟ้า ก๊าซ ไอน้ำระบบรับ	อากาศ	การจัดหาน้ำบ้านครัว และขยะ	การก่อสร้าง	การขนส่ง และการขนส่งปลีก	การขนส่ง และสถานที่เก็บสินค้า	บริการด้านอาหาร และการบริการ	ที่พักแรมและ บริการด้านอาหาร			ข้อมูลข่าวสาร และการสื่อสาร
	Agriculture	Mining	Manufacturing	Electricity	sewerage, waste	Construction	Construction	Transportation	Transportation	Accommodation and food service	Information and communication	Information	Financial Intermediation	TOTAL
ยอดรวม	38,516.4	65.0	5,644.4	95.6	83.1	2,840.8	6,325.1	1,029.0	2,414.0	1,99.0	416.0	199.0	416.0	TOTAL
มี	520.7	0.3	33.0	0.2	0.8	34.1	30.2	12.1	22.6	1.7	0.3	1.7	0.3	Available
ไม่มี	37,995.7	64.7	5,611.5	95.5	82.3	2,806.7	6,295.0	1,016.9	2,391.5	197.4	415.8	197.4	415.8	Not available
มีงานประจำไม่ได้ทำงาน	704.0	-	39.2	0.8	0.2	32.6	19.9	6.0	11.6	-	0.3	-	0.3	With job not work
มี	107.2	-	5.7	-	-	2.8	0.8	0.4	0.2	-	-	-	-	Available
ไม่มี	596.8	-	33.5	0.8	0.2	29.8	19.0	5.7	11.4	-	0.3	-	0.3	Not available
1-9 ชั่วโมง	242.8	0.6	20.6	-	0.2	19.0	7.1	2.0	3.5	1.1	-	1.1	-	1-9 hours
มี	51.4	-	1.0	-	-	1.9	1.6	-	0.9	-	-	-	-	Available
ไม่มี	191.5	0.6	19.6	-	0.2	17.1	5.4	2.0	2.6	1.1	-	1.1	-	Not available
10-19 ชั่วโมง	1,206.2	0.2	108.3	0.8	0.8	39.2	92.5	16.2	29.7	3.0	4.5	3.0	4.5	10-19 hours
มี	78.5	-	4.5	-	-	1.3	4.3	2.4	0.6	-	-	-	-	Available
ไม่มี	1,127.7	0.2	103.8	0.8	0.8	37.9	88.2	13.8	29.1	3.0	4.5	3.0	4.5	Not available
20-29 ชั่วโมง	3,495.2	1.8	330.4	7.6	6.1	167.3	284.7	79.3	114.7	14.7	42.3	14.7	42.3	20-29 hours
มี	112.3	-	5.2	0.2	-	7.4	5.4	4.9	4.5	-	-	-	-	Available
ไม่มี	3,382.9	1.8	325.3	7.5	6.1	160.0	279.3	74.4	110.2	14.7	42.3	14.7	42.3	Not available
30-34 ชั่วโมง	2,350.0	4.1	376.2	3.5	3.4	151.3	253.9	40.4	100.4	9.3	23.3	9.3	23.3	30-34 hours
มี	44.6	-	1.3	-	-	4.1	2.8	0.2	2.5	-	-	-	-	Available
ไม่มี	2,305.5	4.1	374.9	3.5	3.4	147.2	251.2	40.2	97.8	9.3	23.3	9.3	23.3	Not available
35-39 ชั่วโมง	4,030.4	3.1	242.5	27.4	19.8	86.6	281.8	57.0	155.4	10.8	48.6	10.8	48.6	35-39 hours
มี	34.1	-	2.3	-	0.8	2.7	0.8	1.2	2.9	-	-	-	-	Available
ไม่มี	3,996.4	3.1	240.2	27.4	19.0	83.9	281.0	55.9	152.5	10.8	48.6	10.8	48.6	Not available
40-49 ชั่วโมง	15,030.9	27.5	2,828.3	42.9	35.6	1,269.4	2,469.2	362.4	854.1	127.9	262.7	127.9	262.7	40-49 hours
มี	74.3	0.3	9.9	-	-	11.0	11.2	1.1	6.4	1.7	-	1.7	-	Available
ไม่มี	14,956.6	27.1	2,818.4	42.9	35.6	1,258.4	2,458.0	361.3	847.8	126.3	262.7	126.3	262.7	Not available
50 ชั่วโมงขึ้นไป	11,456.9	27.9	1,698.9	12.7	17.0	1,075.3	2,916.1	465.7	1,144.7	32.3	34.4	32.3	34.4	50 hours and over
มี	18.4	-	3.0	-	-	2.9	3.3	2.0	4.6	-	0.3	-	0.3	Available
ไม่มี	11,438.4	27.9	1,695.9	12.7	17.0	1,072.4	2,912.9	463.7	1,140.2	32.3	34.1	32.3	34.1	Not available

ตารางที่ 10 จำนวนผู้มีงานทำ จำนวนตามอุตสาหกรรม จำนวนชั่วโมงทำงานต่อสัปดาห์ การมีเวลาเหลือและต้องการทำงานเพิ่มขึ้น ทหาราชอาณาจักร (ต่อ)

TABLE 10 EMPLOYED PERSONS BY INDUSTRY, HOURS WORKED PER WEEK, AVAILABILITY FOR ADDITIONAL WORK, WHOLE KINGDOM (Contd.)

ไตรมาสที่ 1/2556 : Quarter 1/2013

หน่วยเป็นพัน : In Thousands

จำนวนชั่วโมงทำงาน และ การมีเวลาเหลือพอ และต้องการทำงานเพิ่มขึ้น	อุตสาหกรรม (ต่อ) Industry (Contd.)										HOURS WORKED, AND AVAILABILITY FOR ADDITIONAL WORK	
	กิจกรรม อสังหาริมทรัพย์ Real estate activities	กิจกรรมทางวิชาชีพ วิทย์และเทคโนโลยี Professional, scientific and technical activities	การบริหารสนับสนุน และป้องกันประเทศ Administrative support service activities	บริหารราชการ ป้องกันประเทศ Public admin- istration defence	การศึกษา Education	งานสังคมสงเคราะห์ Health and social work	ศิลปะ ความบันเทิง และนันทนาการ Art, entertainment	บริการด้านอื่นๆ Other service household	กิจกรรมของ องค์กร Extra- territorial	ไม่ทราบ Unknown		
ยอดรวม	139.0	254.7	376.9	1,695.0	1,265.2	612.1	261.4	657.6	217.7	2.5	36.0	TOTAL
มี	0.6	2.6	5.1	5.1	7.4	2.4	2.0	3.7	2.4	-	-	Available
ไม่มี	138.4	252.1	371.8	1,689.9	1,257.8	609.7	259.4	653.8	215.4	2.5	36.0	Not available
มีงานประจำแต่ไม่ได้ทำงาน	1.4	3.8	3.1	4.6	4.8	0.9	2.1	5.9	0.6	-	-	With job not work
มี	-	1.6	0.6	-	0.1	-	0.1	1.1	-	-	-	Available
ไม่มี	1.4	2.2	2.5	4.6	4.7	0.9	2.0	4.9	0.6	-	-	Not available
1-9 ชั่วโมง	0.5	0.2	2.0	1.1	2.0	2.5	2.6	0.2	0.7	-	-	1-9 hours
มี	-	0.2	-	0.7	0.7	0.5	-	-	0.3	-	-	Available
ไม่มี	0.5	-	2.0	0.4	1.3	2.0	2.6	0.2	0.4	-	-	Not available
10-19 ชั่วโมง	4.2	2.1	4.9	20.7	20.2	5.7	8.4	14.1	3.6	-	0.3	10-19 hours
มี	-	-	0.5	0.3	0.5	0.5	0.0	1.6	0.6	-	-	Available
ไม่มี	4.2	2.1	4.4	20.4	19.7	5.2	8.4	12.6	3.0	-	0.3	Not available
20-29 ชั่วโมง	10.2	23.0	23.6	186.6	178.1	50.8	19.2	46.3	13.4	-	0.8	20-29 hours
มี	-	-	2.6	0.4	3.0	0.4	1.0	1.0	1.3	-	-	Available
ไม่มี	10.2	23.0	20.9	186.3	175.1	50.4	18.2	45.4	12.1	-	0.8	Not available
30-34 ชั่วโมง	7.1	12.7	17.8	36.3	47.7	15.2	17.3	41.3	10.2	-	1.4	30-34 hours
มี	-	0.4	-	0.8	-	0.3	0.4	-	0.2	-	-	Available
ไม่มี	7.1	12.3	17.8	35.5	47.7	14.9	16.9	41.3	10.0	-	1.4	Not available
35-39 ชั่วโมง	9.7	14.1	11.2	724.7	527.4	172.4	22.8	30.4	6.7	0.4	0.2	35-39 hours
มี	-	-	0.9	0.9	1.4	-	0.4	0.1	-	-	-	Available
ไม่มี	9.7	14.1	10.3	723.8	526.0	172.4	22.4	30.3	6.7	0.4	0.2	Not available
40-49 ชั่วโมง	73.6	163.2	164.3	566.3	433.6	255.2	95.4	230.3	84.6	2.0	29.5	40-49 hours
มี	0.3	0.4	0.5	1.9	1.1	0.2	0.1	0.0	-	-	-	Available
ไม่มี	73.3	162.8	163.8	564.4	432.5	255.0	95.3	230.2	84.6	2.0	29.5	Not available
50 ชั่วโมงขึ้นไป	32.4	35.5	150.0	154.7	51.5	109.4	93.6	289.0	98.0	-	3.8	50 hours and over
มี	0.4	-	-	0.2	0.7	0.5	-	-	-	-	-	Available
ไม่มี	32.1	35.5	150.0	154.5	50.8	108.9	93.6	289.0	98.0	-	3.8	Not available

ตารางที่ 10 จำนวนผู้จ้างงาน จำนวนตามอุตสาหกรรม จำนวนชั่วโมงทำงานต่อสัปดาห์ การมีเวลาพักผ่อนและต้องการทำงานเพิ่มขึ้น และ เพศ ที่ราชอาณาจักร  
TABLE 10 EMPLOYED PERSONS BY INDUSTRY, HOURS WORKED PER WEEK, AVAILABILITY FOR ADDITIONAL WORK AND SEX, WHOLE KINGDOM

หน่วยนับพัน : in Thousands

ไตรมาสที่ 1/2556 : Quarter 1/2013

จำนวนชั่วโมงทำงาน เพศ และ การมีเวลาพักผ่อน และต้องการทำงานเพิ่มขึ้น	รวม	เกษตรกรรม และการประมง	การทำเหมืองแร่ และเหมืองหิน	การค้า การผลิต	ไฟฟ้า ก๊าซ ไอน้ำ ร้อนเย็น	น้ำดื่ม ก๊าซ น้ำร้อน น้ำเย็น	การบำบัดน้ำ และของเสีย	การก่อสร้าง	อุตสาหกรรม การขายปลีก	การขนส่ง สถานที่เก็บสินค้า	ที่พักแรมและ บริการด้านอาหาร	ข้อมูลข่าวสาร และการสื่อสาร	กิจกรรมการเงินและ การประกันภัย	HOURS WORKED, SEX AND AVAILABILITY FOR ADDITIONAL WORK
ชาย	21,026.5	7,958.6	49.9	2,756.4	71.4	58.9	2,368.2	3,210.6	866.6	827.4	119.0	165.0	MALE	
มี	322.0	220.8	0.3	15.0	20.0	0.8	28.4	20.0	10.9	0.6	0.6	0.3	Available	
ไม่มี	7,737.8	7,737.8	49.6	2,721.5	71.4	58.1	2,339.9	3,190.5	855.7	817.2	118.5	164.8	Not available	
มีงานประจำและไม่ได้ทำงาน	429.9	351.1	-	19.2	0.8	0.2	26.0	12.1	5.5	3.9	-	0.3	With job not work	
มี	69.7	62.9	-	2.1	0.4	0.2	2.7	0.1	0.4	0.2	-	-	Available	
ไม่มี	288.2	288.2	-	17.1	0.8	0.2	23.3	12.0	5.1	3.7	-	0.3	Not available	
1-9 ชั่วโมง	135.5	92.9	-	10.1	-	-	17.6	5.1	2.0	2.3	-	0.8	19 hours	
มี	32.4	26.7	-	-	-	-	1.9	1.2	-	0.9	-	-	Available	
ไม่มี	103.0	66.2	-	10.1	-	-	15.7	3.9	2.0	1.4	-	-	Not available	
10-19 ชั่วโมง	633.3	420.8	0.2	57.7	0.7	0.4	33.2	52.4	14.5	9.7	2.0	2.1	10-19 hours	
มี	46.0	34.0	-	3.2	-	-	1.3	3.9	2.4	0.1	-	-	Available	
ไม่มี	587.3	386.7	0.2	54.6	0.7	0.4	31.9	48.5	12.1	9.6	2.0	2.1	Not available	
20-29 ชั่วโมง	1,818.1	1,022.7	1.3	151.2	4.1	5.0	136.1	139.4	61.2	29.1	8.2	15.4	20-29 hours	
มี	67.2	47.2	-	4.3	-	-	6.4	0.9	3.7	1.8	-	-	Available	
ไม่มี	1,750.9	975.5	1.3	146.9	4.1	5.0	129.7	138.5	57.5	27.3	8.2	15.4	Not available	
30-34 ชั่วโมง	1,240.2	632.6	3.1	164.2	1.9	1.7	124.6	138.9	36.0	27.4	5.3	11.1	30-34 hours	
มี	26.4	18.2	-	0.9	-	-	2.2	2.2	2.0	2.0	-	-	Available	
ไม่มี	1,213.8	614.4	3.1	163.3	1.9	1.7	122.5	136.7	35.8	25.4	5.3	11.1	Not available	
35-39 ชั่วโมง	2,029.1	856.4	1.6	84.1	19.8	13.8	69.7	124.1	50.9	51.9	6.7	16.2	35-39 hours	
มี	20.5	11.5	-	-	-	0.8	2.3	-	1.2	1.3	-	-	Available	
ไม่มี	2,008.6	844.9	1.6	84.1	19.8	13.0	67.4	124.1	49.7	50.6	6.7	16.2	Not available	
40-49 ชั่วโมง	8,191.3	2,642.3	21.3	1,377.7	33.4	24.1	1,027.9	1,346.0	277.8	300.6	77.9	107.6	40-49 hours	
มี	49.1	20.2	0.3	3.6	-	-	8.9	9.1	1.1	2.6	0.6	-	Available	
ไม่มี	8,142.2	2,622.1	20.9	1,374.1	33.4	24.1	1,019.0	1,337.0	276.7	298.0	77.3	107.6	Not available	
50 ชั่วโมงขึ้นไป	6,549.3	1,939.8	22.4	872.3	10.7	13.8	933.2	1,392.7	418.7	402.6	18.2	12.3	50 hours and over	
มี	10.7	-	-	0.9	-	-	2.9	2.7	2.0	1.5	-	0.3	Available	
ไม่มี	6,538.6	1,939.8	22.4	871.4	10.7	13.8	930.3	1,390.0	416.7	401.1	18.2	12.0	Not available	
หญิง	17,489.9	5,927.6	15.1	2,908.0	24.2	24.1	472.6	3,114.6	1,624	1,586.6	80.0	251.0	FEMALE	
มี	133.5	180.5	-	13.5	0.2	-	5.7	10.2	1.1	1.1	-	-	Available	
ไม่มี	17,291.2	5,794.0	15.1	2,890.0	24.1	24.1	466.9	3,104.4	1,613	1,574.3	78.9	251.0	Not available	
มีงานประจำและไม่ได้ทำงาน	274.1	215.1	-	20.1	-	-	6.6	7.8	0.6	7.7	-	-	With job not work	
มี	37.5	30.9	-	3.6	-	-	0.1	0.7	0.1	0.1	-	-	Available	
ไม่มี	236.6	184.2	-	16.4	-	-	6.5	7.1	0.6	7.7	-	-	Not available	
1-9 ชั่วโมง	107.4	84.2	0.6	10.5	-	0.2	1.4	2.0	-	1.2	0.3	-	19 hours	
มี	18.9	17.0	-	1.0	-	-	-	0.4	-	-	-	-	Available	
ไม่มี	88.4	67.2	0.6	9.5	-	0.2	1.4	1.6	-	1.2	0.3	-	Not available	
10-19 ชั่วโมง	572.9	406.3	-	50.5	0.1	0.4	6.0	40.2	1.6	20.0	1.1	2.3	10-19 hours	
มี	32.5	27.4	-	1.3	-	-	-	0.4	-	0.5	-	-	Available	
ไม่มี	540.4	378.9	-	49.2	0.1	0.4	6.0	39.7	1.6	19.5	1.1	2.3	Not available	
20-29 ชั่วโมง	1,677.1	871.7	0.4	179.2	3.5	1.1	31.2	145.3	18.0	85.6	6.5	26.9	20-29 hours	
มี	45.1	28.0	-	0.9	0.2	-	1.0	0.8	1.1	2.7	-	-	Available	
ไม่มี	1,632.0	843.7	0.4	178.4	3.3	1.1	30.3	144.5	16.9	82.9	6.5	26.9	Not available	
30-34 ชั่วโมง	1,109.9	544.6	1.0	212.1	1.6	1.7	26.8	115.1	4.4	73.0	3.9	12.3	30-34 hours	
มี	18.2	13.3	-	0.4	-	-	2.1	0.6	-	0.6	-	-	Available	
ไม่มี	1,091.7	531.3	1.0	211.6	1.6	1.7	24.7	114.5	4.4	72.4	3.9	12.3	Not available	
35-39 ชั่วโมง	2,001.3	720.9	1.5	158.4	7.6	6.0	16.9	157.7	6.2	103.5	4.1	32.3	35-39 hours	
มี	13.6	8.2	-	2.3	-	-	0.4	0.8	-	1.6	-	-	Available	
ไม่มี	1,987.8	712.7	1.5	156.1	7.6	6.0	16.6	156.9	6.2	101.9	4.1	32.3	Not available	
40-49 ชั่วโมง	6,839.6	2,010.5	6.2	1,450.7	9.5	11.5	241.6	1,123.2	84.6	563.6	50.1	155.1	40-49 hours	
มี	25.2	8.1	-	6.4	-	-	2.2	2.1	3.8	3.8	1.1	-	Available	
ไม่มี	6,814.4	2,002.4	6.2	1,444.3	9.5	11.5	239.4	1,121.1	84.6	549.8	49.0	155.1	Not available	
50 ชั่วโมงขึ้นไป	4,907.6	1,074.4	5.5	826.6	2.0	3.2	142.1	1,523.4	47.0	742.2	14.1	22.1	50 hours and over	
มี	7.7	0.8	-	2.1	-	-	-	0.6	-	3.1	-	-	Available	
ไม่มี	4,899.8	1,073.6	5.5	824.5	2.0	3.2	142.1	1,522.9	47.0	739.1	14.1	22.1	Not available	

ตารางที่ 10 จำนวนผู้จ้างงาน จำนวนชั่วโมงทำงานต่อสัปดาห์ การมีเวลาพักผ่อนและต้องการทำงานเพิ่มขึ้น และเพศ ทหารราชอาณาจักร (ต่อ)  
 TABLE 10 EMPLOYED PERSONS BY INDUSTRY, HOURS WORKED PER WEEK, AVAILABILITY FOR ADDITIONAL WORK AND SEX, WHOLE KINGDOM (Contd.)

ไตรมาสที่ 1/2556 : Quarter 1/2011

หน่วยนับพัน : in Thousands

จำนวนชั่วโมงทำงาน เพศ และ การมีเวลาพักผ่อน และต้องการทำงานเพิ่มขึ้น	อุตสาหกรรม (ต่อ) Industry (Contd.)										กิจกรรมของ องค์กร Extra- territorial	ไม่ทราบ Unknown	HOURS WORKED, SEX AND AVAILABILITY FOR ADDITIONAL WORK
	กิจกรรม อสังหาริมทรัพย์ Real estate activities	กิจกรรมทางวิชาชีพ วิทยาศาสตร์ Professional/scientific	การบริหารสนับสนุน และป้องกันประเทศ Administrative support service activities	การบริหารราชการ ป้องกันประเทศ Public admin- istration defence	การศึกษา Education	การดูแลสุขภาพ งานสังคมสงเคราะห์ และนันทนาการ Health and Art, entertainment social work	บริการด้านอื่นๆ Other service	งานในครัวเรือน ส่วนบุคคล Activities of household	กิจกรรมของ องค์กร territorial				
ชาย	62.5	135.4	218.7	1,084.5	456.6	153.4	150.8	264.3	47.2	1.0	20.1	MALE	
มี	0.3	0.2	2.9	4.0	3.1	0.4	1.4	1.6	0.8	-	-	Available	
ไม่มี	62.3	135.2	215.7	1,080.5	453.5	153.1	149.5	262.7	46.3	1.0	20.1	Not available	
มีงานประจำแต่ไม่ได้ทำงาน	0.8	2.0	1.7	1.7	1.0	-	1.0	2.6	-	-	-	With job not work	
มี	-	-	-	-	0.1	-	0.1	1.1	-	-	-	Available	
ไม่มี	0.8	2.0	1.7	1.7	1.0	-	1.0	1.6	-	-	-	Not available	
1-9 ชั่วโมง	0.2	0.2	0.0	0.9	0.8	-	2.1	0.2	0.3	-	-	1-9 hours	
มี	-	0.2	-	0.7	0.7	-	-	-	0.2	-	-	Available	
ไม่มี	0.2	-	0.0	0.2	0.1	-	2.1	0.2	0.1	-	-	Not available	
10-19 ชั่วโมง	1.7	1.0	3.9	12.8	5.7	1.7	6.1	6.1	0.4	-	0.3	10-19 hours	
มี	-	-	0.5	-	-	0.0	0.0	0.3	0.2	-	-	Available	
ไม่มี	1.7	1.0	3.4	12.8	5.7	1.7	6.1	5.7	0.1	-	0.3	Not available	
20-29 ชั่วโมง	6.5	9.3	12.4	113.3	58.1	10.9	9.5	20.3	3.2	-	0.8	20-29 hours	
มี	-	-	1.1	0.9	0.2	-	0.9	0.1	0.2	-	-	Available	
ไม่มี	6.5	9.3	11.4	113.1	57.9	10.9	8.6	20.3	2.9	-	0.8	Not available	
30-34 ชั่วโมง	4.3	8.2	7.4	19.7	19.1	3.3	8.4	20.8	2.2	-	-	30-34 hours	
มี	-	-	-	-	-	0.4	-	-	0.2	-	-	Available	
ไม่มี	4.3	8.2	7.4	19.3	19.1	3.0	8.4	20.8	2.1	-	-	Not available	
35-39 ชั่วโมง	5.5	7.6	5.7	450.6	187.6	51.4	12.7	11.5	1.1	-	0.2	35-39 hours	
มี	-	-	0.9	0.9	1.3	-	0.2	0.1	-	-	-	Available	
ไม่มี	5.5	7.6	4.8	449.7	186.2	51.4	12.5	11.4	1.1	-	0.2	Not available	
40-49 ชั่วโมง	27.5	85.2	74.4	357.2	158.9	56.0	54.7	101.3	22.6	1.0	16.1	40-49 hours	
มี	0.3	-	0.5	1.6	0.4	-	0.1	0.0	-	-	-	Available	
ไม่มี	27.2	85.2	73.9	355.6	158.5	56.0	54.6	101.3	22.6	1.0	16.1	Not available	
50 ชั่วโมงขึ้นไป	15.9	21.9	113.2	128.2	25.5	30.1	56.4	101.5	17.4	-	2.7	50 hours and over	
มี	-	-	-	0.2	0.3	-	-	-	-	-	-	Available	
ไม่มี	15.9	21.9	113.2	128.0	25.1	30.1	56.4	101.5	17.4	-	2.7	Not available	
หญิง	76.5	119.3	158.2	610.5	808.6	458.7	110.5	393.2	170.6	1.5	16.0	FEMALE	
มี	0.4	2.4	2.2	2.0	4.3	2.0	0.6	2.1	1.5	-	-	Available	
ไม่มี	76.2	116.9	156.0	609.5	804.3	456.7	109.9	391.1	169.1	1.5	16.0	Not available	
มีงานประจำแต่ไม่ได้ทำงาน	0.6	1.8	1.4	3.0	3.7	0.9	1.0	3.3	0.6	-	-	With job not work	
มี	-	1.6	0.6	-	-	-	-	-	-	-	-	Available	
ไม่มี	0.6	0.3	0.8	3.0	3.7	0.9	1.0	3.3	0.6	-	-	Not available	
1-9 ชั่วโมง	0.2	-	1.9	0.2	1.3	2.5	0.6	0.0	0.4	-	-	1-9 hours	
มี	-	-	-	0.0	-	0.5	-	-	0.0	-	-	Available	
ไม่มี	0.2	-	1.9	0.1	1.3	2.0	0.6	0.0	0.3	-	-	Not available	
10-19 ชั่วโมง	2.4	1.2	1.0	7.9	14.5	4.0	2.3	8.1	3.2	-	-	10-19 hours	
มี	-	-	-	0.3	0.5	-	-	1.3	0.4	-	-	Available	
ไม่มี	2.4	1.2	1.0	7.6	14.0	3.5	2.3	6.9	2.9	-	-	Not available	
20-29 ชั่วโมง	3.7	13.7	11.1	73.3	120.0	39.9	9.7	26.0	10.2	-	-	20-29 hours	
มี	-	-	1.6	0.1	2.8	0.4	0.1	0.9	1.1	-	-	Available	
ไม่มี	3.7	13.7	9.6	73.2	117.2	39.4	9.7	25.1	9.2	-	-	Not available	
30-34 ชั่วโมง	4.5	4.5	10.5	16.3	28.6	11.9	8.9	20.5	8.0	-	1.4	30-34 hours	
มี	0.4	-	-	0.3	-	-	0.4	-	0.1	-	-	Available	
ไม่มี	2.7	4.1	10.5	16.2	28.6	11.9	8.5	20.5	7.9	-	1.4	Not available	
35-39 ชั่วโมง	4.2	6.5	5.5	274.1	121.0	121.0	10.1	18.9	5.6	0.4	-	35-39 hours	
มี	-	-	-	-	0.0	-	0.2	-	-	-	-	Available	
ไม่มี	4.2	6.5	5.5	274.1	121.0	121.0	9.9	18.9	5.6	0.4	-	Not available	
40-49 ชั่วโมง	46.1	78.1	89.9	209.1	274.7	199.2	40.7	129.0	62.0	1.0	13.4	40-49 hours	
มี	0.4	-	-	0.3	0.7	0.2	-	-	-	-	-	Available	
ไม่มี	46.1	77.6	89.9	208.8	274.0	199.0	40.7	129.0	62.0	1.0	13.4	Not available	
50 ชั่วโมงขึ้นไป	16.5	13.6	36.9	26.5	26.0	79.3	37.2	187.5	80.6	-	1.1	50 hours and over	
มี	0.4	-	-	-	0.3	0.5	-	-	-	-	-	Available	
ไม่มี	16.1	13.6	36.9	26.5	25.7	78.8	37.2	187.5	80.6	-	1.1	Not available	





ตารางที่ 10 จำนวนผู้จ้างงานทำ จำนวนคนอุตสาหกรรม จำนวนชั่วโมงทำงานต่อปีต่อ การมีเวลาเหลือและต้องการทำงานเพิ่มขึ้น เขต และเขตการปกครอง ทั่วราชอาณาจักร (ต่อ)

TABLE 10 EMPLOYED PERSONS BY INDUSTRY, HOURS WORKED PER WEEK, AVAILABILITY FOR ADDITIONAL WORK, SEX AND AREA, WHOLE KINGDOM (Contd.)

หน่วยเป็นพัน : in Thousands

จำนวนชั่วโมงทำงาน เพศ และ การมีเวลาเหลือ และต้องการทำงานเพิ่มขึ้น	ในเขตเทศบาล MUNICIPAL AREA											TOTAL (FEMALE)
	รวม	เกษตรกรรม การป่าไม้ และการประมง	การทำ เหมืองแร่ และเหมืองหิน	การผลิต โลหะกรรม และเครื่อง ใช้ในบ้าน	ไฟฟ้า ก๊าซ และระบบปรับอากาศ	การจำหน่าย น้ำดื่ม ยา และประปา	การก่อสร้าง และประปา	อุตสาหกรรม การขายปลีก การขายส่ง	การขนส่ง และ สถานที่เก็บสินค้า	ที่พักแรมและ บริการด้านอาหาร	ข้อมูลข่าวสาร และการสื่อสาร	
ยอดรวม (หญิง)	709.6	4.1	1,216.7	15.1	8.7	136.2	1,487.6	103.8	844.4	61.6	169.7	169.7
มี	33.3	-	6.8	0.2	-	1.4	3.6	0.7	3.7	1.1	-	-
ไม่มี	6,226.4	4.1	1,209.9	14.9	8.7	134.8	1,484.0	103.1	840.7	60.5	169.7	169.7
มีงานประจำแต่ไม่ได้ทำงาน	45.2	24.6	6.1	-	-	1.8	3.0	0.3	3.8	-	-	-
มี	4.3	3.6	0.5	-	-	0.1	0.1	-	0.1	-	-	-
ไม่มี	41.0	21.0	5.5	-	-	1.7	3.0	0.3	3.8	-	-	-
1-9 ชั่วโมง	17.5	9.7	3.5	-	-	0.1	0.6	-	0.5	0.3	-	-
มี	1.4	0.9	0.4	-	-	-	0.0	-	-	-	-	-
ไม่มี	16.1	8.8	3.1	-	-	0.1	0.5	-	0.5	0.3	-	-
10-19 ชั่วโมง	118.9	53.1	18.8	0.1	-	3.3	16.9	0.2	6.4	0.0	2.2	2.2
มี	3.1	0.8	0.9	-	-	-	0.4	-	0.5	-	-	-
ไม่มี	115.8	52.3	17.9	0.1	-	3.3	16.5	0.2	5.9	0.0	2.2	2.2
20-29 ชั่วโมง	447.2	102.9	65.7	2.7	0.4	12.5	62.8	11.3	35.6	4.9	15.4	15.4
มี	7.4	3.6	0.5	0.2	-	0.1	0.4	0.7	0.3	-	-	-
ไม่มี	439.9	99.3	65.2	2.5	0.4	12.4	62.4	10.6	35.3	4.9	15.4	15.4
30-34 ชั่วโมง	348.3	67.1	96.3	0.9	0.4	10.9	63.4	1.3	41.3	3.8	9.8	9.8
มี	2.4	0.9	0.2	-	-	0.8	-	-	-	-	-	-
ไม่มี	345.9	66.2	96.1	0.9	0.4	10.1	63.4	1.3	41.3	3.8	9.8	9.8
35-39 ชั่วโมง	613.3	88.2	46.6	5.4	3.5	3.3	62.3	4.0	45.8	4.1	18.2	18.2
มี	1.9	0.5	-	-	-	0.4	0.6	-	0.1	-	-	-
ไม่มี	611.4	87.7	46.6	5.4	3.5	2.9	61.7	4.0	45.7	4.1	18.2	18.2
40-49 ชั่วโมง	2,681.9	231.6	612.3	5.7	3.6	65.7	609.4	61.0	290.4	37.9	110.9	110.9
มี	9.6	1.2	3.9	-	-	0.1	1.9	-	0.7	1.1	-	-
ไม่มี	2,672.3	230.4	608.4	5.7	3.6	65.7	607.5	61.0	289.7	36.9	110.9	110.9
50 ชั่วโมงขึ้นไป	1,987.3	132.5	367.5	0.3	0.8	38.6	669.3	25.6	420.5	10.5	13.3	13.3
มี	3.1	0.0	0.4	-	-	-	0.2	-	2.0	-	-	-
ไม่มี	1,984.2	132.5	367.1	0.3	0.8	38.6	669.1	25.6	418.5	10.5	13.3	13.3

ตารางที่ 10 จำนวนผู้จ้างงานที่ จำแนกตามอุตสาหกรรม จำนวนชั่วโมงทำงานต่อสัปดาห์ การมีสถานะเพื่อและต้องการทำงานเพิ่มขึ้น เขต และเขตการปกครอง ที่ราชอาณาจักร (ต่อ)  
 TABLE 10 EMPLOYED PERSONS BY INDUSTRY, HOURS WORKED PER WEEK, AVAILABILITY FOR ADDITIONAL WORK, SEX AND AREA, WHOLE KINGDOM (Contd.)

หน่วยเป็นพัน : in Thousands

จำนวนชั่วโมงทำงาน เพศ และ การมีเวลาพักผ่อน และต้องการทำงานเพิ่มขึ้น	ในเขตเทศบาลเมือง MUNICIPAL AREA											TOTAL (MALE)
	กิจกรรม อสังหาริมทรัพย์ Real estate activities	กิจกรรมทางวิชาชีพ วิชาชีพและเทคนิค Professional/scientific technical activities	การบริหารสนับสนุน และป้องกันประเทศ Administrative support service activities	การบริหารราชการ ป้องกันประเทศ Public admin- istration defence	การศึกษา Education	อุตสาหกรรม (ต่อ) Industry (Contd.)	ศิลปะ ความบันเทิง และนันทนาการ Art, entertainment	บริการ ด้านอื่นๆ Other service	งานในครัวเรือน ส่วนบุคคล Activities of household	กิจกรรมของ องค์กร Extra- territorial	ไม่ทราบ Unknown	
ยอดรวม (ชาย)	82.5	124.2	44.8	105.0	139.7	450.4	201.2	76.3	56.5	138.4	24.2	24.2
มี	0.6	0.3	0.3	0.2	0.9	1.4	0.8	0.4	1.0	0.5	0.6	0.6
ไม่มี	81.9	123.9	44.5	104.8	138.8	449.0	200.4	75.9	55.5	137.8	23.5	23.5
มีงานประจำแต่ไม่ได้ทำงาน	-	0.3	0.8	1.1	0.1	0.1	0.2	-	0.4	0.1	-	-
มี	-	-	-	-	-	-	0.1	-	0.1	-	-	-
ไม่มี	-	0.3	0.8	1.1	0.1	0.1	0.1	-	0.3	0.1	-	-
1-9 ชั่วโมง	0.5	-	0.2	0.2	0.0	0.2	0.1	-	0.2	0.1	0.1	0.1
มี	-	-	-	0.2	-	-	-	-	-	-	-	-
ไม่มี	0.5	-	0.2	-	0.0	0.2	0.1	-	0.2	0.1	0.1	0.1
10-19 ชั่วโมง	0.5	0.4	0.9	1.0	0.6	3.7	3.3	1.7	0.5	2.4	0.2	0.2
มี	-	-	-	-	-	-	-	0.0	0.0	0.3	0.2	0.2
ไม่มี	0.5	0.4	0.9	1.0	0.6	3.7	3.3	1.7	0.5	2.1	0.1	0.1
20-29 ชั่วโมง	6.2	11.1	3.7	8.0	7.3	49.2	23.7	5.0	2.2	8.2	0.8	0.8
มี	-	-	-	-	-	-	-	-	-	-	-	-
ไม่มี	6.2	11.1	3.7	8.0	7.3	48.9	23.4	5.0	1.7	8.1	0.6	0.6
30-34 ชั่วโมง	5.1	9.1	3.5	5.7	4.2	6.0	7.1	2.6	3.8	11.9	0.9	0.9
มี	-	-	-	-	-	-	-	0.3	-	-	0.2	0.2
ไม่มี	5.1	9.1	3.5	5.7	4.2	6.0	7.1	2.2	3.8	11.9	0.8	0.8
35-39 ชั่วโมง	5.6	11.9	2.4	3.7	2.5	181.8	74.1	23.8	6.5	5.6	0.7	0.7
มี	-	-	-	-	0.9	-	-	-	0.2	0.1	-	-
ไม่มี	5.6	11.9	2.4	3.7	1.6	181.8	74.1	23.8	6.3	5.5	0.7	0.7
40-49 ชั่วโมง	53.7	82.5	21.0	68.4	51.7	167.4	80.6	26.4	19.2	52.6	13.1	13.1
มี	0.6	-	0.3	-	-	1.1	0.2	-	0.1	0.0	-	-
ไม่มี	53.1	82.5	20.7	68.4	51.7	166.3	80.4	26.4	19.1	52.5	13.1	13.1
50 ชั่วโมงขึ้นไป	10.9	9.0	12.3	17.0	73.3	42.0	12.3	16.8	23.6	57.6	8.3	8.3
มี	-	0.3	-	-	-	-	0.3	-	-	-	-	-
ไม่มี	10.9	8.7	12.3	17.0	73.3	42.0	11.9	16.8	23.6	57.6	8.3	8.3

ตารางที่ 10 จำนวนผู้จ้างงานที่ จำแนกตามอุตสาหกรรม จำนวนชั่วโมงทำงานต่อสัปดาห์ การมีเวลาเหลือและต้องการทำงานเพิ่มขึ้น เขต และเขตการปกครอง ที่ราชอาณาจักร (ต่อ)

TABLE 10 EMPLOYED PERSONS BY INDUSTRY, HOURS WORKED PER WEEK, AVAILABILITY FOR ADDITIONAL WORK, SEX AND AREA, WHOLE KINGDOM (Contd.)

หน่วยเป็นพัน : in Thousands

จำนวนชั่วโมงทำงาน เพศ และ การมีเวลาเหลือ และต้องการทำงานเพิ่มขึ้น	ในเขตเทศบาลเมือง MUNICIPAL AREA											HOURS WORKED, SEX AND AVAILABILITY FOR ADDITIONAL WORK
	กิจกรรม อสังหาริมทรัพย์ Real estate activities	กิจกรรมทางวิชาชีพ วิทย์และเทคนิค Professional, scientific technical activities	การบริหารสนับสนุน และเชิงบริหาร Administrative support service activities	การบริหารราชการ ป้องกันประเทศ Public admin- istration defence	การศึกษา Education	อุตสาหกรรม (ต่อ) Industry (Contd.)	ศิลปะ ความบันเทิง และนันทนาการ Art, entertainment social work	บริการ ด้านอื่นๆ Other service	งานในครัวเรือน ส่วนบุคคล Activities of household	กิจกรรมของ องค์กร Extra- territorial	ไม่ทราบ Unknown	
ยอดรวม (หญิง)	62.0	85.4	108.7	274.4	360.2	214.9	43.3	236.2	104.4	0.6	12.1	12.1
มี	-	0.8	-	0.1	1.3	0.9	0.3	0.2	0.8	-	-	Available
ไม่มี	62.0	84.6	108.7	274.4	358.9	214.1	43.0	236.0	103.6	0.6	12.1	Not available
มีงานประจำแต่ไม่ได้ทำงาน	0.6	-	0.4	1.1	1.2	0.1	0.5	1.3	0.6	-	-	With job not work
มี	-	-	-	-	-	-	-	-	-	-	-	Available
ไม่มี	0.6	-	0.4	1.1	1.2	0.1	0.5	1.3	0.6	-	-	Not available
1-9 ชั่วโมง	0.2	-	0.2	0.2	1.0	0.9	0.1	0.0	0.2	-	-	1-9 hours
มี	-	-	-	0.0	-	-	-	-	0.0	-	-	Available
ไม่มี	0.2	-	0.2	0.1	1.0	0.9	0.1	0.0	0.2	-	-	Not available
10-19 ชั่วโมง	2.4	0.8	0.8	2.7	5.4	0.6	0.9	3.5	0.8	-	-	10-19 hours
มี	-	-	-	-	0.5	-	-	0.0	0.1	-	-	Available
ไม่มี	2.4	0.8	0.8	2.7	4.9	0.6	0.9	3.5	0.7	-	-	Not available
20-29 ชั่วโมง	3.4	10.0	5.6	33.1	52.0	11.9	3.6	9.5	3.7	-	-	20-29 hours
มี	-	-	-	-	0.4	0.4	0.1	0.2	0.7	-	-	Available
ไม่มี	3.4	10.0	5.6	33.1	51.6	11.6	3.6	9.3	3.0	-	-	Not available
30-34 ชั่วโมง	2.7	4.5	8.2	4.6	10.6	5.8	1.3	9.0	4.8	-	1.4	30-34 hours
มี	-	0.4	-	-	-	-	-	-	0.1	-	-	Available
ไม่มี	2.7	4.1	8.2	4.6	10.6	5.8	1.3	9.0	4.8	-	1.4	Not available
35-39 ชั่วโมง	3.5	3.5	1.6	114.7	134.9	55.3	4.9	10.1	3.2	0.3	-	35-39 hours
มี	-	-	-	-	0.0	-	0.2	-	-	-	-	Available
ไม่มี	3.5	3.5	1.6	114.7	134.9	55.3	4.7	10.1	3.2	0.3	-	Not available
40-49 ชั่วโมง	36.8	57.3	65.9	110.9	141.3	97.5	15.2	79.4	36.9	0.3	9.6	40-49 hours
มี	-	0.4	-	0.0	0.4	0.0	-	-	-	-	-	Available
ไม่มี	36.8	56.9	65.9	110.9	140.9	97.5	15.2	79.4	36.9	0.3	9.6	Not available
50 ชั่วโมงขึ้นไป	12.3	9.3	26.2	7.1	13.9	42.9	16.8	123.3	54.2	-	1.1	50 hours and over
มี	-	-	-	-	-	0.5	-	-	-	-	-	Available
ไม่มี	12.3	9.3	26.2	7.1	13.9	42.4	16.8	123.3	54.2	-	1.1	Not available

ตารางที่ 10 จำนวนผู้มีงานทำ จำแนกตามอุตสาหกรรม จำนวนชั่วโมงทำงานต่อสัปดาห์ การมีเวลาเหลือพอและต้องการทำงานเพิ่มขึ้น เขต และเขตการปกครอง ราชอาณาจักร (ต่อ)

TABLE 10 EMPLOYED PERSONS BY INDUSTRY, HOURS WORKED PER WEEK, AVAILABILITY FOR ADDITIONAL WORK, SEX AND AREA, WHOLE KINGDOM (Contd.)

ไตรมาสที่ 1/2556 : Quarter 1/2013

หน่วยเป็นพัน : In Thousands

จำนวนชั่วโมงทำงาน เพศ และ การมีเวลาเหลือพอ และต้องการทำงานเพิ่มขึ้น	รวม Total	อุตสาหกรรม NON-MUNICIPAL AREA										กิจการบริการเงินและ การประกันภัย Financial intermediation	ข้อมูลข่าวสาร และการสื่อสาร Information communication	ที่พักแรมและ บริการด้านอาหาร Accommodation and food service	การขนส่ง และ สถานที่เก็บสินค้า Transportation and storage	การก่อสร้าง Construction	อุตสาหกรรม whole sale&retail	HOURS WORKED, SEX AND AVAILABILITY FOR ADDITIONAL WORK
		เกษตรกรรม Agriculture	การทำ เหมืองแร่ และเหมืองหิน Mining	การทอ สิ่งทอ และสิ่งทอ Textile millinery	การผลิต ไฟฟ้า ก๊าซ ไอน้ำระบบปรับอากาศ Electricity	จัดหน้า บ้านน้ำเสีย และประปา Water supply sewerage, waste	การก่อสร้าง Construction	อุตสาหกรรม whole sale&retail	การขนส่ง และ สถานที่เก็บสินค้า Transportation and storage	บริการด้านอาหาร Accommodation and food service	ข้อมูลข่าวสาร และการสื่อสาร Information communication							
ยอดรวม (ชาย)	14,087.7	6,960.6	33.1	1,518.5	30.4	39.2	1,719.7	368.4	328.2	36.5	40.9	TOTAL (MALE)	Available					
มี	262.6	199.7	-	11.3	-	-	22.6	5.5	3.4	-	-	Available	Not available					
ไม่มี	13,825.1	6,760.9	33.1	1,507.2	30.4	39.2	1,697.0	362.9	324.8	36.5	40.9	Not available	Not available					
มีงานประจำแต่ไม่ได้ทำงาน	357.7	308.1	-	13.8	-	0.2	17.2	3.9	0.3	-	-	With job not work	Available					
มี	62.0	56.5	-	1.8	-	-	2.1	0.4	0.2	-	-	Available	Not available					
ไม่มี	295.8	251.6	-	12.0	-	0.2	15.2	3.5	0.1	-	-	Not available	Not available					
1-9 ชั่วโมง	113.6	83.0	-	5.6	-	-	15.8	1.5	0.2	0.3	-	1-9 hours	Available					
มี	29.2	24.9	-	-	-	-	1.5	-	-	-	-	Available	Not available					
ไม่มี	84.4	58.0	-	5.6	-	-	14.4	1.5	0.2	0.3	-	Not available	Not available					
10-19 ชั่วโมง	493.2	360.9	0.2	36.3	-	0.4	21.8	8.7	6.7	1.5	1.7	10-19 hours	Available					
มี	39.2	31.0	-	2.4	-	-	0.5	2.0	-	-	-	Available	Not available					
ไม่มี	453.9	329.9	0.2	33.9	-	0.4	21.2	6.8	6.7	1.5	1.7	Not available	Not available					
20-29 ชั่วโมง	1,345.8	890.7	1.2	89.0	1.3	3.3	98.7	26.0	13.0	2.0	4.3	20-29 hours	Available					
มี	57.0	42.8	-	3.4	-	-	5.6	1.1	1.8	-	-	Available	Not available					
ไม่มี	1,288.9	847.9	1.2	85.5	1.3	3.3	93.1	24.9	11.3	2.0	4.3	Not available	Not available					
30-34 ชั่วโมง	871.2	550.7	2.6	75.1	0.6	1.5	89.1	21.1	9.4	0.2	2.0	30-34 hours	Available					
มี	21.1	16.6	-	0.6	-	-	1.1	0.2	0.3	-	-	Available	Not available					
ไม่มี	850.1	534.2	2.6	74.5	0.6	1.5	88.0	20.9	9.1	0.2	2.0	Not available	Not available					
35-39 ชั่วโมง	1,437.4	753.8	1.5	55.5	5.8	5.5	57.7	22.8	24.8	1.1	4.4	35-39 hours	Available					
มี	14.9	10.7	-	-	-	-	1.8	0.2	-	-	-	Available	Not available					
ไม่มี	1,422.4	743.0	1.5	55.5	5.8	5.5	55.9	22.6	24.8	1.1	4.4	Not available	Not available					
40-49 ชั่วโมง	5,202.9	2,315.1	13.5	759.8	14.1	16.5	719.8	120.2	111.1	24.2	25.1	40-49 hours	Available					
มี	34.3	17.2	-	2.3	-	-	7.3	0.7	1.2	-	-	Available	Not available					
ไม่มี	5,168.6	2,298.0	13.5	757.5	14.1	16.5	712.5	119.5	109.9	24.2	25.1	Not available	Not available					
50 ชั่วโมงขึ้นไป	4,265.9	1,698.3	14.2	483.6	8.7	11.8	699.7	164.1	162.8	7.3	3.3	50 hours and over	Available					
มี	5.0	-	-	0.9	-	-	2.9	1.0	-	-	-	Available	Not available					
ไม่มี	4,260.9	1,698.3	14.2	482.7	8.7	11.8	696.8	163.1	162.8	7.3	3.3	Not available	Not available					

ตารางที่ 10 จำนวนผู้มีงานทำ จำแนกตามอุตสาหกรรม จำนวนชั่วโมงทำงานต่อสัปดาห์ การมีเวลาเหลือพอและต้องการทำงานเพิ่มขึ้น เพศ และเขตการปกครอง **ราชอาณาจักร (ต่อ)**  
**TABLE 10 EMPLOYED PERSONS BY INDUSTRY, HOURS WORKED PER WEEK, AVAILABILITY FOR ADDITIONAL WORK, SEX AND AREA, WHOLE KINGDOM (Contd.)**

ไตรมาสที่ 1/2556 : Quarter 1/2013

หน่วยเป็นพัน : In Thousands

จำนวนชั่วโมงทำงาน เพศ และ การมีเวลาเหลือพอ และต้องการทำงานเพิ่มขึ้น	รวม	อุตสาหกรรม										อุตสาหกรรมการเงินและ การประกันภัย	ข้อมูลข่าวสาร และการสื่อสาร	กิจการบริการ และการสื่อสาร	กิจการบริการ และการสื่อสาร	TOTAL (FEMALE)		
		เกษตรกรรม	เหมืองแร่ และเหมืองหิน	การทอ สิ่งทอ	การผลิต ไฟฟ้า ก๊าซ ไอน้ำระบบปรับอากาศ	การก่อสร้าง	อุตสาหกรรม การขนส่ง	การขนส่ง และ สถานที่เก็บสินค้า	การขายปลีก และการค้าปลีก	การซ่อมยานยนต์ และรถจักรยานยนต์	การก่อสร้าง และที่พักอาศัย						บริการด้านอาหาร และเครื่องดื่ม	Transportation and storage
ยอดรวม (หญิง)	11,230.2	5,218.0	11.0	1,691.3	9.1	15.4	336.3	1,627.0	58.6	742.3	18.5	81.4	81.4	18.5	81.4	81.4	81.4	81.4
มี	165.4	122.1	-	11.2	-	-	4.3	6.6	0.4	8.7	-	-	-	-	-	-	-	Available
ไม่มี	11,064.8	5,095.9	11.0	1,680.1	9.1	15.4	332.1	1,620.4	58.2	733.6	18.5	81.4	81.4	18.5	81.4	81.4	81.4	Not available
มีงานประจำแต่ไม่ได้ทำงาน	228.8	190.5	-	14.0	-	-	4.8	4.8	0.3	3.9	-	-	-	-	-	-	-	With job not work
มี	33.2	27.3	-	3.1	-	-	-	0.7	-	-	-	-	-	-	-	-	-	Available
ไม่มี	195.6	163.2	-	10.9	-	-	4.8	4.1	0.3	3.9	-	-	-	-	-	-	-	Not available
1-9 ชั่วโมง	89.9	74.5	0.6	7.0	-	0.2	1.3	1.4	-	0.7	-	-	-	-	-	-	-	1-9 hours
มี	17.5	16.1	-	0.6	-	-	-	0.4	-	-	-	-	-	-	-	-	-	Available
ไม่มี	72.3	58.5	0.6	6.4	-	0.2	1.3	1.0	-	0.7	-	-	-	-	-	-	-	Not available
10-19 ชั่วโมง	454.0	353.2	-	31.7	-	0.4	2.7	23.2	1.4	13.6	1.0	0.1	0.1	1.0	1.0	1.0	1.0	10-19 hours
มี	29.3	26.6	-	0.4	-	-	-	-	-	-	-	-	-	-	-	-	-	Available
ไม่มี	424.7	326.6	-	31.3	-	0.4	2.7	23.2	1.4	13.6	1.0	0.1	0.1	1.0	1.0	1.0	1.0	Not available
20-29 ชั่วโมง	1,229.9	768.8	0.3	113.5	0.8	0.7	18.7	82.5	6.7	50.0	1.6	11.5	11.5	1.6	1.6	1.6	1.6	20-29 hours
มี	37.7	24.4	-	0.4	-	-	0.9	4.1	0.4	2.4	-	-	-	-	-	-	-	Available
ไม่มี	1,192.2	744.4	0.3	113.1	0.8	0.7	17.9	78.4	6.3	47.5	1.6	11.5	11.5	1.6	1.6	1.6	1.6	Not available
30-34 ชั่วโมง	761.6	477.5	0.7	115.7	0.7	1.4	15.9	51.7	3.1	31.7	0.2	2.5	2.5	0.2	0.2	0.2	0.2	30-34 hours
มี	15.8	12.4	-	0.2	-	-	1.3	0.6	-	0.6	-	-	-	-	-	-	-	Available
ไม่มี	745.8	465.1	0.7	115.5	0.7	1.4	14.6	51.1	3.1	31.1	0.2	2.5	2.5	0.2	0.2	0.2	0.2	Not available
35-39 ชั่วโมง	1,388.0	632.7	1.5	111.9	2.1	2.5	13.7	95.4	2.1	57.7	-	14.2	14.2	-	-	-	-	35-39 hours
มี	11.6	7.6	-	2.3	-	-	-	0.2	-	1.5	-	-	-	-	-	-	-	Available
ไม่มี	1,376.4	625.1	1.5	109.6	2.1	2.5	13.7	95.2	2.1	56.2	-	14.2	14.2	-	-	-	-	Not available
40-49 ชั่วโมง	4,157.7	1,778.9	3.8	838.4	3.7	7.9	175.9	513.8	23.6	263.2	12.2	44.2	44.2	12.2	12.2	12.2	12.2	40-49 hours
มี	15.6	7.0	-	2.5	-	-	2.1	0.2	-	3.1	-	-	-	-	-	-	-	Available
ไม่มี	4,142.1	1,772.0	3.8	835.9	3.7	7.9	173.7	513.6	23.6	260.1	12.2	44.2	44.2	12.2	12.2	12.2	12.2	Not available
50 ชั่วโมงขึ้นไป	2,920.3	941.9	4.3	459.1	1.7	2.4	103.4	854.2	21.4	321.6	3.6	8.8	8.8	3.6	3.6	3.6	3.6	50 hours and over
มี	4.6	0.7	-	1.7	-	-	-	0.4	-	1.1	-	-	-	-	-	-	-	Available
ไม่มี	2,915.7	941.1	4.3	457.4	1.7	2.4	103.4	853.7	21.4	320.5	3.6	8.8	8.8	3.6	3.6	3.6	3.6	Not available

ตารางที่ 10 จำนวนผู้มีงานทำ จำนวนชั่วโมงทำงานต่อสัปดาห์ การมีเวลาเหลือพอและต้องการทำงานเพิ่มขึ้น เพศ และเขตการปกครอง ทวีตราชอาณาจักร (ต่อ)

TABLE 10 EMPLOYED PERSONS BY INDUSTRY, HOURS WORKED PER WEEK, AVAILABILITY FOR ADDITIONAL WORK, SEX AND AREA, WHOLE KINGDOM (Contd.)

ไตรมาสที่ 1/2556 : Quarter 1/2013

หน่วยเป็นพัน : In Thousands

จำนวนชั่วโมงทำงาน เพศ และ การมีเวลาเหลือพอ และต้องการทำงานเพิ่มขึ้น	อุตสาหกรรม (ต่อ) Industry (Contd.)										กิจกรรม อสังหาริมทรัพย์ Real estate activities	กิจกรรมทางวิชาชีพ วิทย์และเทคโนโลยี Professional, scientific technical activities	การบริหารสนับสนุน และป้องกันประเทศ Administrative and support service activities	การบริหารราชการ ป้องกันประเทศ Public admin- istration defence	การศึกษา Education	กิจกรรมด้านสุขภาพ งานสังคมศาสตร์ Health and social work	ศิลปะ ความบันเทิง และนันทนาการ Art, entertainment	บริการ ด้านอื่นๆ Other service	งานในครัวเรือน ส่วนบุคคล Activities of household	กิจกรรมของ องค์กร Extra- territorial	ไม่ทราบ Unknown	HOURS WORKED, SEX AND AVAILABILITY FOR ADDITIONAL WORK
	ยอดรวม (ชาย)	มี	ไม่มี	มีงานประจำแต่ไม่ได้ทำงาน	มี	ไม่มี	มี	ไม่มี	มี	ไม่มี												
30.4	17.7	30.4	79.0	634.1	255.4	77.1	94.4	126.0	23.0	0.5	0.8	TOTAL (MALE)	Available									
-	-	-	2.0	2.7	2.3	-	0.4	1.1	0.2	-	-	Available										
30.4	17.7	30.4	77.0	631.5	253.1	77.1	94.0	124.9	22.8	0.5	0.8	Not available										
0.9	-	0.9	1.6	1.6	0.9	-	0.6	2.5	-	-	-	With job not work										
-	-	-	-	-	-	-	-	1.1	-	-	-	Available										
0.9	-	0.9	1.6	1.6	0.9	-	0.6	1.4	-	-	-	Not available										
-	-	-	-	0.7	0.7	-	1.8	0.1	0.2	-	-	1-9 hours										
-	-	-	-	0.7	0.7	-	-	-	0.2	-	-	Available										
-	-	-	-	-	-	-	1.8	0.1	-	-	-	Not available										
0.9	0.9	-	3.3	9.1	2.3	-	5.6	3.7	0.1	-	0.3	10-19 hours										
-	-	-	0.5	-	-	-	-	-	-	-	-	Available										
0.9	0.9	-	2.8	9.1	2.3	-	5.6	3.7	0.1	-	0.3	Not available										
2.8	2.8	1.3	5.2	64.2	34.5	5.9	7.2	12.2	2.3	-	-	20-29 hours										
-	-	-	1.1	-	-	-	0.4	-	-	-	-	Available										
2.8	2.8	1.3	4.1	64.2	34.5	5.9	6.8	12.2	2.3	-	-	Not available										
0.9	0.9	2.6	3.1	13.7	12.0	0.8	4.6	8.9	1.3	-	-	30-34 hours										
-	-	-	-	0.4	-	-	-	-	-	-	-	Available										
0.9	0.9	2.6	3.1	13.3	12.0	0.8	4.6	8.9	1.3	-	-	Not available										
-	-	3.9	3.2	268.9	113.5	27.6	6.2	6.0	0.5	-	-	35-39 hours										
-	-	-	-	0.9	1.3	-	-	-	-	-	-	Available										
3.1	3.1	3.9	3.2	268.0	112.2	27.6	6.2	6.0	0.5	-	-	Not available										
6.5	6.5	16.8	22.7	189.8	78.3	29.6	35.5	48.8	9.5	0.5	0.5	40-49 hours										
-	-	-	0.5	0.5	0.2	-	-	-	-	-	-	Available										
6.5	6.5	16.8	22.2	189.4	78.1	29.6	35.5	48.8	9.5	0.5	0.5	Not available										
3.6	3.6	4.9	39.9	86.2	13.2	13.4	32.8	43.9	9.1	-	-	50hours and over										
-	-	-	-	0.2	-	-	-	-	-	-	-	Available										
3.6	3.6	4.9	39.9	86.0	13.2	13.4	32.8	43.9	9.1	-	-	Not available										

ตารางที่ 10 จำนวนผู้จ้างงานที่ จำนวนชั่วโมงทำงานต่อสัปดาห์ การมีเวลาเหลือพอและต้องการทำงานเพิ่มขึ้น เพศ และเขตการปกครอง ราชอาณาจักร (ต่อ)  
 TABLE 10 EMPLOYED PERSONS BY INDUSTRY, HOURS WORKED PER WEEK, AVAILABILITY FOR ADDITIONAL WORK, SEX AND AREA, WHOLE KINGDOM (Contd.)

ไตรมาสที่ 1/2556 : Quarter 1/2013

นอกเขตเทศบาล NON-MUNICIPAL AREA

หน่วยเป็นพัน : In Thousands

จำนวนชั่วโมงทำงาน เพศ และ การมีเวลาเหลือพอ และต้องการทำงานเพิ่มขึ้น	อุตสาหกรรม (ต่อ) Industry (Contd.)										บริการด้านอื่นๆ Other service	งานในครัวเรือน ส่วนบุคคล Activities of household	กิจกรรมนอก องค์กร Extra- territorial	ไม่ทราบ Unknown	HOURS WORKED, SEX AND AVAILABILITY FOR ADDITIONAL WORK
	กิจกรรม อสังหาริมทรัพย์ Real estate activities	กิจกรรมทางวิชาชีพ วิทย์และเทคโนโลยี Professional, scientific technical activities	การบริหารสนับสนุน และป้องกันประเทศ Administrative and support service activities	การบริหารราชการ ป้องกันประเทศ Public admin- istration defence	การศึกษา Education	สาธารณสุขและ งานสังคมสงเคราะห์ Health and social work	ศิลปะ ความบันเทิง และนันทนาการ Art, entertainment	การบริการด้านอื่นๆ Other service	กิจกรรมมอง องค์กร territorial	ไม่ทราบ Unknown					
ยอดรวม (หญิง)	14.6	33.9	49.5	336.1	448.4	243.7	67.3	157.1	66.2	0.9	3.9	TOTAL (FEMALE)			
มี	0.4	1.6	2.2	1.0	3.0	1.2	0.4	1.9	0.7	-	-	Available			
ไม่มี	14.2	32.3	47.3	335.1	445.4	242.6	66.9	155.2	65.5	0.9	3.9	Not available			
มีงานประจำแต่ไม่ได้ทำงาน	-	1.8	1.0	1.8	2.5	0.9	0.6	2.0	-	-	-	With job not work			
มี	-	1.6	0.6	-	-	-	-	-	-	-	-	Available			
ไม่มี	-	0.3	0.4	1.8	2.5	0.9	0.6	2.0	-	-	-	Not available			
1-9 ชั่วโมง	-	-	1.7	-	0.3	1.6	0.5	-	0.2	-	-	1-9 hours			
มี	-	-	-	-	-	0.5	-	-	-	-	-	Available			
ไม่มี	-	-	1.7	-	0.3	1.1	0.5	-	0.2	-	-	Not available			
10-19 ชั่วโมง	-	0.4	0.2	5.1	9.1	3.4	1.4	4.6	2.5	-	-	10-19 hours			
มี	-	-	-	0.3	-	0.5	-	1.2	0.3	-	-	Available			
ไม่มี	-	0.4	0.2	4.9	9.1	2.9	1.4	3.4	2.1	-	-	Not available			
20-29 ชั่วโมง	0.3	3.7	5.5	40.2	68.0	28.0	6.1	16.5	6.5	-	-	20-29 hours			
มี	-	-	1.6	0.1	2.4	-	-	0.7	0.4	-	-	Available			
ไม่มี	0.3	3.7	4.0	40.0	65.6	28.0	6.1	15.8	6.2	-	-	Not available			
30-34 ชั่วโมง	-	-	2.3	11.9	18.0	6.1	7.6	11.5	3.2	-	-	30-34 hours			
มี	-	-	-	0.3	-	-	0.4	-	-	-	-	Available			
ไม่มี	-	-	2.3	11.6	18.0	6.1	7.2	11.5	3.2	-	-	Not available			
35-39 ชั่วโมง	0.7	3.0	3.9	159.4	205.0	65.7	5.2	8.8	2.4	0.1	-	35-39 hours			
มี	-	-	-	-	-	-	-	-	-	-	-	Available			
ไม่มี	0.7	3.0	3.9	159.4	205.0	65.7	5.2	8.8	2.4	0.1	-	Not available			
40-49 ชั่วโมง	9.4	20.8	24.0	98.2	133.4	101.7	25.5	49.6	25.1	0.7	3.9	40-49 hours			
มี	-	-	-	0.3	0.3	0.2	-	-	-	-	-	Available			
ไม่มี	9.4	20.8	24.0	97.9	133.1	101.6	25.5	49.6	25.1	0.7	3.9	Not available			
50 ชั่วโมงขึ้นไป	4.2	4.3	10.7	19.4	12.1	36.4	20.4	64.1	26.4	-	-	50 hours and over			
มี	0.4	-	-	-	0.3	-	-	-	-	-	-	Available			
ไม่มี	3.8	4.3	10.7	19.4	11.8	36.4	20.4	64.1	26.4	-	-	Not available			



ตารางที่ 11 จำนวนผู้มีงานทำ จำแนกตามสถานภาพการทำงาน จำนวนชั่วโมงทำงานต่อสัปดาห์ การมีเวลาเหลือพอและต้องการทำงานเพิ่มขึ้น ทัวราชอาณาจักร

TABLE 11 EMPLOYED PERSONS BY WORK STATUS, HOURS WORKED PER WEEK, AVAILABILITY FOR ADDITIONAL WORK, WHOLE KINGDOM

ไตรมาสที่ 1/2556 : Quarter 1/2013

หน่วยเป็นพัน : In Thousands

จำนวนชั่วโมงทำงาน และ การมีเวลาเหลือพอ และต้องการทำงานเพิ่มขึ้น	สถานภาพการทำงาน Work Status										รวม	HOURS WORKED, AND AVAILABILITY FOR ADDITIONAL WORK
	นายจ้าง Employer	ลูกจ้างรัฐบาล Government Employee	ลูกจ้างเอกชน Private Employee	Own Account Worker	ช่วยธุรกิจ ครอบครัว Unpaid Family Worker	การรวมกลุ่ม Members of Producers' Cooperatives	TOTAL	Available	Not available	With job not work		
ยอดรวม	1,035.5	3,583.5	14,228.6	11,998.0	7,561.9	108.9	38,516.4					
มี	7.6	13.2	186.1	201.9	110.2	1.7	520.7					
ไม่มี	1,027.9	3,570.3	14,042.5	11,796.0	7,451.8	107.3	37,995.7					
มีงานประจำแต่ไม่ได้ทำงาน	17.2	9.8	124.6	549.0	1.6	1.8	704.0					
มี	2.3	0.1	25.9	78.9	-	-	107.2					
ไม่มี	14.9	9.7	98.7	470.1	1.6	1.8	596.8					
1-9 ชั่วโมง	14.6	2.9	76.8	81.9	66.6	-	242.8					
มี	3.4	1.2	23.6	13.1	10.1	-	51.4					
ไม่มี	11.2	1.7	53.2	68.9	56.6	-	191.5					
10-19 ชั่วโมง	45.4	41.3	312.2	439.0	367.9	0.4	1,206.2					
มี	-	0.4	31.3	22.3	24.4	-	78.5					
ไม่มี	45.4	41.0	280.9	416.6	343.4	0.4	1,127.7					
20-29 ชั่วโมง	69.5	422.7	903.6	1,228.6	859.4	11.4	3,495.2					
มี	1.5	4.1	24.1	43.3	37.7	1.7	112.3					
ไม่มี	68.0	418.6	879.5	1,185.3	821.7	9.7	3,382.9					
30-34 ชั่วโมง	66.9	86.6	852.3	744.6	595.6	4.0	2,350.0					
มี	-	1.1	23.4	7.6	12.5	-	44.6					
ไม่มี	66.9	85.6	829.0	737.0	583.1	4.0	2,305.5					
35-39 ชั่วโมง	41.4	1,481.2	517.5	1,128.9	854.0	7.6	4,030.4					
มี	-	2.3	5.6	14.5	11.8	-	34.1					
ไม่มี	41.4	1,478.9	511.9	1,114.4	842.3	7.6	3,996.4					
40-49 ชั่วโมง	383.5	1,246.8	7,116.2	3,645.4	2,602.6	36.4	15,030.9					
มี	-	3.7	42.7	17.8	10.2	-	74.3					
ไม่มี	383.5	1,243.1	7,073.6	3,627.6	2,592.5	36.4	14,956.6					
50 ชั่วโมงขึ้นไป	397.1	292.3	4,325.4	4,180.5	2,214.3	47.3	11,456.9					
มี	0.4	0.5	9.5	4.5	3.6	-	18.4					
ไม่มี	396.6	291.8	4,315.9	4,176.1	2,210.8	47.3	11,438.4					

ตารางที่ 11 จำนวนผู้จ้างทำ งานตามสถานภาพการทำงาน จำนวนชั่วโมงทำงานต่อสัปดาห์ การมีเวลาเหลือและต้องการทำงานเพิ่มขึ้น และเพศ ทั้งราชอาณาจักร  
TABLE 11 EMPLOYED PERSONS BY WORK STATUS, HOURS WORKED PER WEEK, AVAILABILITY FOR ADDITIONAL WORK AND SEX, WHOLE KINGDOM

จำนวนชั่วโมงทำงาน เพศ และ การมีเวลาเหลือ และต้องการทำงานเพิ่มขึ้น	สถานภาพการทำงาน Work Status						รวม	ความช่วยเหลือ ครอบครัว Unpaid Family Worker	การรวมกลุ่ม Producers' Cooperatives	HOURS WORKED, SEX AND AVAILABILITY FOR ADDITIONAL WORK
	นายจ้าง Employer	ถูกจ้างรัฐบาล Government Employee	ลูกจ้างเอกชน Private Employee	ทำงานส่วนตัว Own Account Worker	ช่วยเหลือ ครอบครัว Unpaid Family Worker	Members of Producers' Cooperatives				
<b>ชาย</b>	21,026.5	1,821.3	8,106.4	7,419.0	2,805.0	79.4	<b>TOTAL (MALE)</b>			
มี	32.0	6.5	116.6	130.2	61.4	1.7	Available			
ไม่มี	20,704.6	1,814.8	7,989.7	7,288.8	2,743.7	77.7	Not available			
มีงานประจำแต่ไม่ได้ทำงาน	429.9	3.2	72.7	340.3	0.8	1.8	With job not work			
มี	69.7	0.1	15.0	52.7	-	-	Available			
ไม่มี	360.3	3.1	57.6	287.6	0.8	1.8	Not available			
1-9 ชั่วโมง	135.5	1.0	50.5	42.5	30.7	-	1-9 hours			
มี	32.4	0.7	15.4	8.7	5.1	-	Available			
ไม่มี	103.0	0.3	35.1	33.9	25.6	-	Not available			
10-19 ชั่วโมง	633.3	18.5	181.0	275.8	125.6	-	10-19 hours			
มี	46.0	-	19.0	15.3	11.7	-	Available			
ไม่มี	587.3	18.5	162.1	260.5	113.9	-	Not available			
20-29 ชั่วโมง	1,818.1	197.1	498.9	740.6	320.2	7.4	20-29 hours			
มี	67.2	0.9	15.4	26.2	21.9	1.7	Available			
ไม่มี	1,750.9	196.2	483.5	714.3	298.3	5.7	Not available			
30-34 ชั่วโมง	1,240.2	41.4	467.8	467.2	209.2	2.2	30-34 hours			
มี	26.4	0.8	13.4	4.3	7.8	-	Available			
ไม่มี	1,213.8	40.6	454.4	462.8	201.4	2.2	Not available			
35-39 ชั่วโมง	2,029.1	739.4	256.5	691.6	305.2	5.8	35-39 hours			
มี	20.5	2.2	4.7	8.3	5.3	-	Available			
ไม่มี	2,008.6	737.2	251.7	683.4	299.9	5.8	Not available			
40-49 ชั่วโมง	8,191.3	628.7	3,935.0	2,355.6	936.9	28.2	40-49 hours			
มี	49.1	1.7	28.0	12.3	7.1	-	Available			
ไม่มี	8,142.2	627.0	3,907.0	2,343.3	929.9	28.2	Not available			
50 ชั่วโมงขึ้นไป	6,549.3	192.1	2,644.1	2,505.4	876.5	34.0	50 hours and over			
มี	10.7	0.2	5.6	2.3	2.5	-	Available			
ไม่มี	6,538.6	191.9	2,638.4	2,503.1	874.0	34.0	Not available			
<b>หญิง</b>	17,489.9	1,762.3	6,122.2	4,579.0	4,756.9	29.6	<b>TOTAL (FEMALE)</b>			
มี	198.7	6.7	69.5	71.8	48.8	-	Available			
ไม่มี	17,291.2	1,755.6	6,052.8	4,507.2	4,708.1	29.6	Not available			
มีงานประจำแต่ไม่ได้ทำงาน	274.1	6.6	51.9	208.7	0.8	-	With job not work			
มี	37.5	-	10.9	26.2	-	-	Available			
ไม่มี	236.6	6.6	41.1	182.5	0.8	-	Not available			
1-9 ชั่วโมง	107.4	1.9	26.4	39.4	36.0	-	1-9 hours			
มี	18.9	0.5	8.2	4.4	4.9	-	Available			
ไม่มี	88.4	1.4	18.1	35.0	31.0	-	Not available			
10-19 ชั่วโมง	572.9	22.8	131.2	163.2	242.2	0.4	10-19 hours			
มี	32.5	0.4	12.3	7.0	12.7	-	Available			
ไม่มี	540.4	22.4	118.8	156.2	229.5	0.4	Not available			
20-29 ชั่วโมง	1,677.1	225.6	404.7	488.1	539.2	4.0	20-29 hours			
มี	45.1	3.2	8.7	17.1	15.8	-	Available			
ไม่มี	1,632.0	222.4	396.0	471.0	523.4	4.0	Not available			
30-34 ชั่วโมง	1,109.9	45.3	384.5	277.4	386.4	1.8	30-34 hours			
มี	18.2	0.3	9.9	3.3	4.7	-	Available			
ไม่มี	1,091.7	45.0	374.6	274.2	381.7	1.8	Not available			
35-39 ชั่วโมง	2,001.3	741.8	261.0	437.3	548.8	1.8	35-39 hours			
มี	13.6	0.0	0.9	6.2	6.5	-	Available			
ไม่มี	1,987.8	741.7	260.2	431.1	542.3	1.8	Not available			
40-49 ชั่วโมง	6,839.6	618.0	3,181.2	1,289.8	1,665.7	8.3	40-49 hours			
มี	25.2	2.0	14.6	5.5	3.1	-	Available			
ไม่มี	6,814.4	616.1	3,166.6	1,284.3	1,662.6	8.3	Not available			
50 ชั่วโมงขึ้นไป	4,907.6	100.2	1,681.4	1,675.1	1,337.8	13.3	50 hours and over			
มี	7.7	0.3	3.9	2.1	1.0	-	Available			
ไม่มี	4,899.8	99.9	1,677.5	1,673.0	1,336.8	13.3	Not available			





ตารางที่ 11 จำนวนผู้มีงานทำ จำนวนชั่วโมงการทำงาน จำนวนชั่วโมงงานต่อสัปดาห์ การมีเวลาเหลือพอและต้องการทำงานเพิ่มขึ้น เพศ และเขตการปกครอง ทั่วราชอาณาจักร (ต่อ)  
 TABLE 11 EMPLOYED PERSONS BY WORK STATUS, HOURS WORKED PER WEEK, AVAILABILITY FOR ADDITIONAL WORK, SEX AND AREA, WHOLE KINGDOM (Contd.)

ไตรมาสที่ 1/2556 : Quarter 1/2013

หน่วยเป็นพัน : In Thousands

จำนวนชั่วโมงทำงาน เพศ และ การมีเวลาเหลือพอ และต้องการทำงานเพิ่มขึ้น	สถานภาพการทำงาน Work Status										รวม	นายจ้าง Employer	ลูกจ้างรัฐบาล Government Employee	ลูกจ้างเอกชน Private Employee	ทำงานส่วนตัว		ช่วยธุรกิจ ครอบครัว Unpaid Family Worker	การรวมกลุ่ม Members of Producers' Cooperatives	HOURS WORKED, SEX AND AVAILABILITY FOR ADDITIONAL WORK
	Total	Employer	Employee	Employee	Worker	Worker	TOTAL (MALE)												
								Own Account	Worker										
ยอดรวม (ชาย)	14,087.7	424.7	1,021.9	5,007.6	5,382.5	2,185.0	66.0	2,185.0	66.0	2,185.0	66.0	2,185.0	66.0	2,185.0	66.0	66.0	66.0	TOTAL (MALE)	
มี	262.6	4.9	4.0	89.7	110.0	52.4	1.7	52.4	1.7	52.4	1.7	52.4	1.7	52.4	1.7	1.7	1.7	Available	
ไม่มี	13,825.1	419.8	1,017.9	4,917.9	5,272.5	2,132.6	64.3	2,132.6	64.3	2,132.6	64.3	2,132.6	64.3	2,132.6	64.3	64.3	64.3	Not available	
มีงานประจำแต่ไม่ได้ทำงาน	357.7	8.9	3.0	51.9	291.7	0.7	1.6	0.7	1.6	0.7	1.6	0.7	1.6	0.7	1.6	1.6	1.6	With job not work	
มี	62.0	1.2	-	13.2	47.6	-	-	13.2	47.6	-	-	-	-	-	-	-	-	Available	
ไม่มี	295.8	7.7	3.0	38.7	244.2	0.7	1.6	38.7	244.2	0.7	1.6	0.7	1.6	0.7	1.6	1.6	1.6	Not available	
1-9 ชั่วโมง	113.6	8.4	0.7	41.7	35.0	27.9	-	41.7	35.0	27.9	-	27.9	-	27.9	-	-	-	1-9 hours	
มี	29.2	2.5	0.7	14.1	7.6	4.4	-	14.1	7.6	4.4	-	4.4	-	4.4	-	-	-	Available	
ไม่มี	84.4	5.9	-	27.6	27.5	23.5	-	27.6	27.5	23.5	-	23.5	-	23.5	-	-	-	Not available	
10-19 ชั่วโมง	493.2	22.4	11.2	137.5	218.8	103.4	-	137.5	218.8	103.4	-	103.4	-	103.4	-	-	-	10-19 hours	
มี	39.2	-	-	15.5	13.3	10.5	-	15.5	13.3	10.5	-	10.5	-	10.5	-	-	-	Available	
ไม่มี	453.9	22.4	11.2	122.0	205.5	92.9	-	122.0	205.5	92.9	-	92.9	-	92.9	-	-	-	Not available	
20-29 ชั่วโมง	1,345.8	32.4	109.0	329.0	599.0	271.0	-	329.0	599.0	271.0	-	271.0	-	271.0	-	-	-	20-29 hours	
มี	57.0	1.2	-	10.2	23.4	20.5	-	10.2	23.4	20.5	-	20.5	-	20.5	-	-	-	Available	
ไม่มี	1,288.9	31.2	109.0	318.8	575.6	250.6	-	318.8	575.6	250.6	-	250.6	-	250.6	-	-	-	Not available	
30-34 ชั่วโมง	871.2	31.8	27.4	286.7	352.9	170.8	-	286.7	352.9	170.8	-	170.8	-	170.8	-	-	-	30-34 hours	
มี	21.1	-	0.4	11.3	3.8	5.6	-	11.3	3.8	5.6	-	5.6	-	5.6	-	-	-	Available	
ไม่มี	850.1	31.8	27.0	275.4	349.1	165.3	-	275.4	349.1	165.3	-	165.3	-	165.3	-	-	-	Not available	
35-39 ชั่วโมง	1,437.4	19.7	420.6	187.6	549.8	254.6	-	187.6	549.8	254.6	-	254.6	-	254.6	-	-	-	35-39 hours	
มี	14.9	-	2.2	1.9	5.5	5.3	-	1.9	5.5	5.3	-	5.3	-	5.3	-	-	-	Available	
ไม่มี	1,422.4	19.7	418.3	185.6	544.3	249.3	-	185.6	544.3	249.3	-	249.3	-	249.3	-	-	-	Not available	
40-49 ชั่วโมง	5,202.9	140.3	325.9	2,233.5	1,743.4	737.2	-	2,233.5	1,743.4	737.2	-	737.2	-	737.2	-	-	-	40-49 hours	
มี	34.3	-	0.5	18.8	8.9	6.2	-	18.8	8.9	6.2	-	6.2	-	6.2	-	-	-	Available	
ไม่มี	5,168.6	140.3	325.4	2,214.8	1,734.5	731.0	-	2,214.8	1,734.5	731.0	-	731.0	-	731.0	-	-	-	Not available	
50 ชั่วโมงขึ้นไป	4,265.9	161.0	124.3	1,739.8	1,591.8	619.5	-	1,739.8	1,591.8	619.5	-	619.5	-	619.5	-	-	-	50 hours and over	
มี	5.0	-	0.2	4.8	-	-	-	4.8	-	-	-	-	-	-	-	-	-	Available	
ไม่มี	4,260.9	161.0	124.1	1,735.1	1,591.8	619.5	-	1,735.1	1,591.8	619.5	-	619.5	-	619.5	-	-	-	Not available	

ตารางที่ 11 จำนวนผู้มีงานทำ จำนวนชั่วโมงการทำงานต่อสัปดาห์ การมีเวลาเหลือพอและต้องการทำงานเพิ่มขึ้น เพศ และเขตการปกครอง ทั่วราชอาณาจักร (ต่อ)  
 TABLE 11 EMPLOYED PERSONS BY WORK STATUS, HOURS WORKED PER WEEK, AVAILABILITY FOR ADDITIONAL WORK, SEX AND AREA, WHOLE KINGDOM (Contd.)

ไตรมาสที่ 1/2556 : Quarter 1/2013

หน่วยเป็นพัน : In Thousands

นอกเขตเทศบาล NON-MUNICIPAL AREA

จำนวนชั่วโมงทำงาน เพศ และ การมีเวลาเหลือพอ และต้องการทำงานเพิ่มขึ้น	สถานภาพการทำงาน Work Status										การรวมกลุ่ม Members of Producers' Cooperatives	HOURS WORKED, SEX AND AVAILABILITY FOR ADDITIONAL WORK
	รวม Total	นายจ้าง Employer	ลูกจ้างรัฐบาล Government Employee	ลูกจ้างเอกชน Private Employee	Own Account Worker	ช่วยธุรกิจ ครอบครัว Unpaid Family Worker	Members of Producers' Cooperatives	TOTAL (FEMALE)				
ยอดรวม (หญิง)	11,230.2	109.1	976.7	3,386.4	3,114.3	3,619.3	24.4	24.4	Available			
มี	165.4	1.7	4.0	53.7	61.7	44.3	-	-	Available			
ไม่มี	11,064.8	107.4	972.7	3,332.7	3,052.6	3,575.0	24.4	24.4	Not available			
มีงานประจำแต่ไม่ได้ทำงาน	228.8	4.0	5.2	39.6	180.1	-	-	-	With job not work			
มี	33.2	0.5	-	9.6	23.1	-	-	-	Available			
ไม่มี	195.6	3.5	5.2	30.0	156.9	-	-	-	Not available			
1-9 ชั่วโมง	89.9	2.1	1.6	22.9	33.0	30.3	-	-	1-9 hours			
มี	17.5	0.8	0.5	8.1	3.9	4.3	-	-	Available			
ไม่มี	72.3	1.3	1.2	14.8	29.1	26.1	-	-	Not available			
10-19 ชั่วโมง	454.0	10.4	16.9	91.7	131.3	203.5	0.3	0.3	10-19 hours			
มี	29.3	-	0.3	10.7	6.3	12.1	-	-	Available			
ไม่มี	424.7	10.4	16.6	81.0	125.0	191.4	0.3	0.3	Not available			
20-29 ชั่วโมง	1,229.9	9.1	131.8	242.2	396.2	447.1	3.4	3.4	20-29 hours			
มี	37.7	-	2.5	5.1	15.8	14.4	-	-	Available			
ไม่มี	1,192.2	9.1	129.3	237.2	380.4	432.8	3.4	3.4	Not available			
30-34 ชั่วโมง	761.6	4.6	31.8	206.2	201.0	316.4	1.6	1.6	30-34 hours			
มี	15.8	-	0.3	8.3	2.7	4.5	-	-	Available			
ไม่มี	745.8	4.6	31.5	197.9	198.2	311.9	1.6	1.6	Not available			
35-39 ชั่วโมง	1,388.0	6.4	423.1	178.7	332.7	445.4	1.7	1.7	35-39 hours			
มี	11.6	-	-	-	5.2	6.4	-	-	Available			
ไม่มี	1,376.4	6.4	423.1	178.7	327.5	439.0	1.7	1.7	Not available			
40-49 ชั่วโมง	4,157.7	33.3	311.3	1,642.2	876.7	1,287.9	6.4	6.4	40-49 hours			
มี	15.6	-	0.5	8.7	3.9	2.6	-	-	Available			
ไม่มี	4,142.1	33.3	310.8	1,633.6	872.9	1,285.3	6.4	6.4	Not available			
50 ชั่วโมงขึ้นไป	2,920.3	39.2	55.0	963.0	963.4	888.6	11.1	11.1	50 hours and over			
มี	4.6	0.4	-	3.3	0.9	-	-	-	Available			
ไม่มี	2,915.7	38.8	55.0	959.7	962.5	888.6	11.1	11.1	Not available			

ตารางที่ 12 จำนวนผู้มีงานทำ จำนวนตามกลุ่มอายุ จำนวนชั่วโมงทำงานต่อสัปดาห์ การมีเวลาเหลือพอและต้องการทำงานเพิ่มขึ้น ทั้งราชอาณาจักร

TABLE 12 EMPLOYED PERSONS BY AGE GROUP, HOURS WORKED PER WEEK, AVAILABILITY FOR ADDITIONAL WORK, WHOLE KINGDOM

ไตรมาสที่ 1/2556 : Quarter 1/2013

หน่วยเป็นพัน : in Thousands

จำนวนชั่วโมงทำงาน และ การมีเวลาเหลือพอ และต้องการทำงานเพิ่มขึ้น	รวม Total	กลุ่มอายุ Age Group						HOURS WORKED, AND AVAILABILITY FOR ADDITIONAL WORK		
		15-19	20-24	25-29	30-34	35-39	40-49		50-59	>= 60
ยอดรวม	38,516.4	1,082.2	3,361.3	4,450.9	4,714.2	4,878.2	9,634.9	7,145.2	3,249.4	TOTAL
มี	520.7	22.3	63.0	70.8	62.7	65.9	126.8	84.2	25.0	Available
ไม่มี	37,995.7	1,060.0	3,298.3	4,380.1	4,651.5	4,812.4	9,508.1	7,061.0	3,224.4	Not available
มีงานประจำแต่ไม่ได้ทำงาน	704.0	7.8	30.7	45.4	58.4	66.9	157.9	196.1	140.9	With job not work
มี	107.2	1.3	4.1	13.6	13.1	11.3	25.6	29.2	9.0	Available
ไม่มี	596.8	6.5	26.6	31.8	45.2	55.6	132.4	166.9	131.9	Not available
1-9 ชั่วโมง	242.8	18.6	30.0	22.2	23.2	24.1	50.5	36.3	38.0	1-9 hours
มี	51.4	3.2	7.7	6.7	8.7	3.8	12.9	5.9	2.5	Available
ไม่มี	191.5	15.4	22.3	15.5	14.5	20.3	37.6	30.5	35.5	Not available
10-19 ชั่วโมง	1,206.2	76.3	113.2	118.9	103.7	121.3	255.5	241.1	176.2	10-19 hours
มี	78.5	4.9	12.2	11.3	5.7	7.1	23.5	11.6	2.2	Available
ไม่มี	1,127.7	71.4	100.9	107.7	97.9	114.2	232.0	229.6	174.0	Not available
20-29 ชั่วโมง	3,495.2	112.7	310.4	393.9	375.5	383.2	786.2	707.0	426.2	20-29 hours
มี	112.3	5.9	16.9	10.3	5.7	18.8	26.9	23.3	4.5	Available
ไม่มี	3,382.9	106.8	293.5	383.6	369.8	364.4	759.4	683.7	421.7	Not available
30-34 ชั่วโมง	2,350.0	76.1	202.9	258.8	273.4	279.2	553.3	454.6	251.7	30-34 hours
มี	44.6	3.7	10.5	4.6	5.7	8.4	4.9	4.2	2.6	Available
ไม่มี	2,305.5	72.4	192.4	254.3	267.7	270.8	548.5	450.4	249.1	Not available
35-39 ชั่วโมง	4,030.4	81.2	310.4	489.6	458.6	449.6	1,001.1	859.0	381.0	35-39 hours
มี	34.1	0.2	1.0	8.7	6.7	5.5	9.9	1.1	1.0	Available
ไม่มี	3,996.4	80.9	309.3	481.0	451.9	444.1	991.2	857.9	380.1	Not available
40-49 ชั่วโมง	15,030.9	400.7	1,402.5	1,877.4	2,047.8	2,013.1	3,766.2	2,547.5	975.7	40-49 hours
มี	74.3	2.8	9.8	13.6	11.2	9.4	17.4	7.4	2.8	Available
ไม่มี	14,956.6	397.9	1,392.6	1,863.8	2,036.7	2,003.8	3,748.9	2,540.0	973.0	Not available
50 ชั่วโมงขึ้นไป	11,456.9	309.1	961.4	1,244.7	1,373.7	1,540.8	3,064.1	2,103.6	859.6	50 hours and over
มี	18.4	0.4	0.7	2.2	5.8	1.6	5.8	1.5	0.4	Available
ไม่มี	11,438.4	308.7	960.6	1,242.5	1,367.9	1,539.2	3,058.2	2,102.1	859.2	Not available

ตารางที่ 12 จำนวนผู้จ้างงานที่จ้างตามกลุ่มอายุ จำนวนชั่วโมงทำงานต่อสัปดาห์ การมีเวลาเหลือพอและต้องการทำงานเพิ่มขึ้น และเพศ ทั้งราชอาณาจักร  
TABLE 12 EMPLOYED PERSONS BY AGE GROUP, HOURS WORKED PER WEEK, AVAILABILITY FOR ADDITIONAL WORK AND SEX, WHOLE KINGDOM

ไตรมาสที่ 1/2556 - Quarter 1/2013

หน่วยเป็นพัน : In Thousands

จำนวนชั่วโมงทำงาน เพศ และ การมีเวลาเหลือพอ และต้องการทำงานเพิ่มขึ้น	รวม Total	กลุ่มอายุ Age Group						HOURS WORKED, SEX AND AVAILABILITY FOR ADDITIONAL WORK		
		15-19	20-24	25-29	30-34	35-39	40-49		50-59	>= 60
<b>ชาย</b>	<b>21,026.5</b>	<b>7,23.9</b>	<b>1,999.5</b>	<b>2,430.6</b>	<b>2,539.1</b>	<b>2,569.7</b>	<b>5,028.5</b>	<b>3,879.1</b>	<b>1,856.2</b>	<b>TOTAL(MALE)</b>
มี	322.0	46.1	46.1	46.9	42.2	33.5	62.3	56.3	17.1	Available
ไม่มี	20,704.6	7,063.3	1,953.4	2,383.7	2,497.0	2,536.2	4,966.2	3,822.7	1,839.1	Not available
มีงานประจำแต่ไม่ได้ทำงาน	429.9	5.0	20.9	26.4	28.2	45.5	82.5	122.5	99.0	With job not work
มี	69.7	0.2	3.8	8.5	7.0	6.3	14.0	23.3	6.6	Available
ไม่มี	360.3	4.7	17.1	17.9	21.2	39.2	68.4	99.2	92.5	Not available
1-9 ชั่วโมง	135.5	16.0	23.4	12.4	15.2	13.8	20.2	16.3	18.2	1-9 hours
มี	32.4	3.0	5.6	3.4	7.2	2.7	4.9	4.1	1.5	Available
ไม่มี	103.0	13.0	17.8	9.0	8.0	11.1	15.3	12.2	16.8	Not available
10-19 ชั่วโมง	633.3	42.2	73.8	70.4	62.4	61.7	119.4	114.9	88.4	10-19 hours
มี	46.0	4.9	7.1	9.4	4.4	2.5	10.2	6.2	1.3	Available
ไม่มี	587.3	37.3	66.7	61.0	58.0	59.3	109.2	108.7	87.1	Not available
20-29 ชั่วโมง	1,818.1	78.0	195.2	207.1	187.1	194.5	377.4	347.4	231.4	20-29 hours
มี	67.2	3.8	12.4	6.1	4.1	9.0	14.2	15.0	2.6	Available
ไม่มี	1,750.9	74.2	182.7	201.0	183.0	185.5	363.3	332.4	228.9	Not available
30-34 ชั่วโมง	1,240.2	53.7	117.4	142.1	145.5	134.1	270.6	236.1	140.7	30-34 hours
มี	26.4	2.8	7.8	1.7	4.1	4.0	2.2	1.8	2.0	Available
ไม่มี	1,213.8	50.9	109.5	140.4	141.5	130.1	268.4	234.4	138.7	Not available
35-39 ชั่วโมง	2,029.1	53.1	159.6	227.1	227.0	207.2	499.7	443.8	211.7	35-39 hours
มี	20.5	0.2	0.7	5.1	3.6	3.3	5.9	0.8	1.0	Available
ไม่มี	2,008.6	52.8	158.9	222.0	223.4	204.0	493.8	443.0	210.7	Not available
40-49 ชั่วโมง	8,191.3	270.1	825.8	1,019.5	1,086.9	1,052.9	1,964.6	1,402.0	569.7	40-49 hours
มี	49.1	2.6	8.0	12.1	6.9	4.8	8.1	4.4	2.3	Available
ไม่มี	8,142.2	267.5	817.8	1,007.4	1,079.9	1,048.1	1,956.4	1,397.6	567.5	Not available
50 ชั่วโมงขึ้นไป	6,549.3	205.9	583.6	725.5	787.0	860.0	1,694.1	1,196.1	497.0	50 hours and over
มี	10.7	-	0.7	0.5	4.9	1.0	2.8	0.8	-	Available
ไม่มี	6,538.6	205.9	582.9	725.0	782.1	859.0	1,691.4	1,195.3	497.0	Not available
<b>หญิง</b>	<b>17,489.9</b>	<b>358.4</b>	<b>1,361.8</b>	<b>2,020.3</b>	<b>2,175.1</b>	<b>2,308.5</b>	<b>4,606.4</b>	<b>3,266.1</b>	<b>1,933.2</b>	<b>TOTAL(FEMALE)</b>
มี	198.7	4.7	16.9	23.9	20.5	32.4	64.6	27.9	7.9	Available
ไม่มี	17,291.2	353.7	1,344.9	1,996.4	2,154.6	2,276.2	4,541.9	3,238.3	1,385.3	Not available
มีงานประจำแต่ไม่ได้ทำงาน	274.1	2.8	9.8	18.9	30.2	21.4	75.5	73.6	41.9	With job not work
มี	37.5	1.0	0.3	5.0	6.2	5.0	11.6	5.9	2.4	Available
ไม่มี	236.6	1.8	9.5	13.9	24.0	16.3	63.9	67.7	39.5	Not available
1-9 ชั่วโมง	107.4	2.6	6.6	9.7	8.0	10.3	30.3	20.1	19.8	1-9 hours
มี	18.9	0.2	2.2	3.3	1.5	1.0	8.0	1.8	1.0	Available
ไม่มี	88.4	2.4	4.4	6.5	6.6	9.3	22.3	18.3	18.7	Not available
10-19 ชั่วโมง	572.9	34.1	39.3	48.5	41.3	59.6	136.2	126.2	87.8	10-19 hours
มี	32.5	-	5.1	1.9	1.3	4.6	13.3	5.4	0.9	Available
ไม่มี	540.4	34.1	34.3	46.6	40.0	55.0	122.9	120.8	86.9	Not available
20-29 ชั่วโมง	1,677.1	34.7	115.3	186.8	188.5	188.7	408.8	359.6	194.8	20-29 hours
มี	45.1	2.1	4.5	4.2	1.6	9.9	12.7	8.3	1.9	Available
ไม่มี	1,632.0	32.6	110.8	182.6	186.8	178.9	396.1	351.3	192.8	Not available
30-34 ชั่วโมง	1,109.9	22.4	85.5	116.7	127.9	145.2	282.7	218.5	111.0	30-34 hours
มี	18.2	0.9	2.7	2.9	1.7	4.4	2.7	2.5	0.6	Available
ไม่มี	1,091.7	21.5	82.9	113.8	126.2	140.7	280.1	216.0	110.4	Not available
35-39 ชั่วโมง	2,001.3	28.1	150.8	262.5	231.6	242.4	501.4	415.2	169.4	35-39 hours
มี	13.6	-	0.3	3.6	3.1	2.2	4.0	0.3	-	Available
ไม่มี	1,987.8	28.1	150.5	258.9	228.5	240.2	497.4	414.9	169.4	Not available
40-49 ชั่วโมง	6,839.6	130.6	576.7	858.0	960.9	960.2	1,801.7	1,145.5	406.0	40-49 hours
มี	25.2	0.2	1.9	1.5	4.2	4.6	9.2	3.1	0.5	Available
ไม่มี	6,814.4	130.4	574.8	856.4	956.7	955.7	1,792.4	1,142.4	405.5	Not available
50 ชั่วโมงขึ้นไป	4,907.6	103.2	377.8	519.2	586.7	680.8	1,369.9	907.5	362.6	50 hours and over
มี	7.7	0.4	-	1.7	0.9	0.6	3.1	0.7	0.4	Available
ไม่มี	4,899.8	102.8	377.8	517.5	585.8	680.2	1,366.8	906.8	362.2	Not available



ตารางที่ 12 จำนวนผู้ปฏิบัติงาน จำนวนตามกลุ่มอายุ จำนวนชั่วโมงทำงานต่อสัปดาห์ การมีเวลาเหลือพอและต้องการทำงานเพิ่มขึ้น เพศ และเขตการปกครอง ทวีราชอาณาจักร (ต่อ)

TABLE 12 EMPLOYED PERSONS BY AGE GROUP, HOURS WORKED PER WEEK, AVAILABILITY FOR ADDITIONAL WORK, SEX AND AREA, WHOLE KINGDOM (Contd.)

ไตรมาสที่ 1/2556 : Quarter 1/2013

ในประเทศไทย MUNICIPAL AREA

หน่วยเป็นพัน : In Thousands

จำนวนชั่วโมงทำงาน เพศ และ การมีเวลาเหลือพอ และต้องการทำงานเพิ่มขึ้น	รวม	กลุ่มอายุ Age Group							HOURS WORKED, SEX AND AVAILABILITY FOR ADDITIONAL WORK	
		15-19	20-24	25-29	30-34	35-39	40-49	50-59		>= 60
ยอดรวม(ชาย)	6,938.8	174.5	511.8	762.5	903.2	964.8	1,793.2	1,311.3	517.5	TOTAL(MALE)
มี	59.3	3.4	7.2	5.1	8.4	7.5	16.3	8.0	3.4	Available
ไม่มี	6,879.5	171.1	504.6	757.4	894.8	957.3	1,776.9	1,303.4	514.0	Not available
มีงานประจำแต่ไม่ได้ทำงาน	72.2	1.8	3.5	3.7	4.4	4.9	16.8	20.3	16.8	With job not work
มี	7.7	-	-	0.6	0.3	0.6	2.9	2.1	1.2	Available
ไม่มี	64.5	1.8	3.5	3.2	4.1	4.3	13.9	18.2	15.6	Not available
1-9 ชั่วโมง	21.9	1.9	3.4	1.9	0.9	3.1	4.3	3.1	3.3	1-9 hours
มี	3.3	0.1	1.2	0.3	0.1	0.0	0.8	0.3	0.5	Available
ไม่มี	18.6	1.8	2.3	1.6	0.8	3.1	3.6	2.8	2.8	Not available
10-19 ชั่วโมง	140.1	9.4	9.0	13.2	13.4	19.0	31.3	25.8	19.0	10-19 hours
มี	6.8	0.8	0.5	0.6	1.1	0.4	2.0	1.1	0.3	Available
ไม่มี	133.3	8.7	8.5	12.6	12.2	18.6	29.3	24.8	18.8	Not available
20-29 ชั่วโมง	472.2	10.7	40.4	45.6	55.2	61.4	115.8	96.5	46.7	20-29 hours
มี	10.3	0.2	2.2	1.1	0.7	1.9	2.2	1.4	0.6	Available
ไม่มี	462.0	10.5	38.3	44.5	54.5	59.4	113.6	95.1	46.2	Not available
30-34 ชั่วโมง	368.9	11.8	28.3	38.2	41.8	46.9	94.9	69.0	38.1	30-34 hours
มี	5.3	2.0	0.3	0.4	0.9	0.4	0.6	0.4	0.2	Available
ไม่มี	363.7	9.8	27.9	37.8	40.9	46.5	94.3	68.6	37.8	Not available
35-39 ชั่วโมง	591.7	8.1	31.7	53.0	69.6	70.1	168.3	146.2	44.8	35-39 hours
มี	5.6	-	-	0.8	0.8	0.9	2.3	0.8	-	Available
ไม่มี	586.1	8.1	31.7	52.1	68.8	69.2	166.0	145.4	44.8	Not available
40-49 ชั่วโมง	2,988.4	70.3	237.8	358.0	428.6	442.1	768.6	513.1	169.8	40-49 hours
มี	14.8	0.4	2.3	1.3	2.4	2.3	4.2	1.3	0.7	Available
ไม่มี	2,973.6	69.9	235.5	356.7	426.2	439.9	764.4	511.8	169.1	Not available
50 ชั่วโมงขึ้นไป	2,283.4	60.6	157.7	249.0	289.4	317.2	593.3	437.2	179.0	50 hours and over
มี	5.7	-	0.7	-	2.1	1.0	1.4	0.6	-	Available
ไม่มี	2,277.7	60.6	157.0	249.0	287.3	316.3	591.9	436.6	179.0	Not available

ตารางที่ 12 จำนวนผู้มีงานทำ จำแนกตามกลุ่มอายุ จำนวนชั่วโมงทำงานต่อสัปดาห์ การมีเวลาเหลือพอและต้องการทำงานเพิ่มขึ้น เพศ และเขตการปกครอง ทัวราชอาณาจักร (ต่อ)

TABLE 12 EMPLOYED PERSONS BY AGE GROUP, HOURS WORKED PER WEEK, AVAILABILITY FOR ADDITIONAL WORK, SEX AND AREA, WHOLE KINGDOM (Contd.)

ไตรมาสที่ 1/2556 : Quarter 1/2013

ในเขตเทศบาล MUNICIPAL AREA

หน่วยเป็นพัน : In Thousands

จำนวนชั่วโมงทำงาน เพศ และ การมีเวลาเหลือพอ และต้องการทำงานเพิ่มขึ้น	รวม	กลุ่มอายุ Age Group							HOURS WORKED, SEX AND AVAILABILITY FOR ADDITIONAL WORK	
		15-19	20-24	25-29	30-34	35-39	40-49	50-59		>= 60
ยอดรวม(หญิง)	6,259.7	107.6	409.2	706.7	840.0	920.4	1,718.2	1,151.2	406.3	TOTAL(FEMALE)
มี	33.3	-	1.1	5.9	4.2	5.1	10.0	5.2	1.8	Available
ไม่มี	6,226.4	107.6	408.1	700.8	835.9	915.3	1,708.2	1,146.0	404.5	Not available
มีงานประจำแต่ไม่ได้ทำงาน	45.2	0.4	2.4	2.4	5.8	3.9	13.0	10.5	6.7	With job not work
มี	4.3	-	-	0.1	0.9	0.4	1.6	0.8	0.5	Available
ไม่มี	41.0	0.4	2.4	2.3	4.9	3.6	11.5	9.7	6.2	Not available
1-9 ชั่วโมง	17.5	0.6	0.4	2.1	1.6	2.2	3.7	4.2	2.8	1-9 hours
มี	1.4	-	-	0.6	0.0	0.1	0.4	0.1	0.2	Available
ไม่มี	16.1	0.6	0.4	1.4	1.6	2.2	3.3	4.1	2.5	Not available
10-19 ชั่วโมง	118.9	6.1	8.0	10.3	11.1	15.5	27.4	22.3	18.2	10-19 hours
มี	3.1	-	-	0.4	0.4	0.5	0.3	1.0	0.7	Available
ไม่มี	115.8	6.1	8.0	9.9	10.8	15.0	27.1	21.3	17.6	Not available
20-29 ชั่วโมง	447.2	8.3	25.8	47.5	64.6	59.8	110.1	90.3	40.9	20-29 hours
มี	7.4	-	0.9	1.0	0.0	1.4	2.1	1.8	0.1	Available
ไม่มี	439.9	8.3	24.9	46.6	64.5	58.4	108.0	88.5	40.8	Not available
30-34 ชั่วโมง	348.3	6.1	22.4	34.7	45.1	50.3	99.0	64.2	26.5	30-34 hours
มี	2.4	-	0.2	1.1	-	0.1	0.6	0.3	0.1	Available
ไม่มี	345.9	6.1	22.2	33.6	45.1	50.2	98.5	63.9	26.4	Not available
35-39 ชั่วโมง	613.3	5.8	30.4	70.6	79.7	93.3	150.9	147.8	34.9	35-39 hours
มี	1.9	-	-	0.2	0.1	0.2	1.2	0.3	-	Available
ไม่มี	611.4	5.8	30.4	70.4	79.7	93.1	149.7	147.5	34.9	Not available
40-49 ชั่วโมง	2,681.9	44.3	186.9	338.8	389.1	411.4	755.1	434.0	122.3	40-49 hours
มี	9.6	-	-	1.1	2.5	2.2	2.7	1.0	0.2	Available
ไม่มี	2,672.3	44.3	186.9	337.7	386.6	409.3	752.4	433.0	122.1	Not available
50 ชั่วโมงขึ้นไป	1,987.3	36.1	132.9	200.3	243.0	284.1	559.0	378.0	154.0	50 hours and over
มี	3.1	-	-	1.3	0.2	0.4	1.2	0.0	-	Available
ไม่มี	1,984.2	36.1	132.9	198.9	242.8	283.7	557.9	378.0	154.0	Not available

ตารางที่ 12 จำนวนผู้มีงานทำ จำแนกตามกลุ่มอายุ จำนวนชั่วโมงทำงานต่อสัปดาห์ การมีเวลาเหลือพอและต้องการทำงานเพิ่มขึ้น เพศ และเขตการปกครอง ทวีราชอาณาจักร (ต่อ)

TABLE 12 EMPLOYED PERSONS BY AGE GROUP, HOURS WORKED PER WEEK, AVAILABILITY FOR ADDITIONAL WORK, SEX AND AREA, WHOLE KINGDOM (Contd.)

ไตรมาสที่ 1/2556 : Quarter 1/2013

นอกเขตเทศบาล NON-MUNICIPAL AREA

หน่วยเป็นพัน : In Thousands

จำนวนชั่วโมงทำงาน เพศ และ การมีเวลาเหลือพอ และต้องการทำงานเพิ่มขึ้น	รวม	กลุ่มอายุ Age Group							HOURS WORKED, SEX AND AVAILABILITY FOR ADDITIONAL WORK	
		15-19	20-24	25-29	30-34	35-39	40-49	50-59		>= 60
ยอดรวม(ชาย)	14,087.7	549.3	1,487.7	1,668.1	1,636.0	1,604.9	3,235.2	2,567.8	1,338.7	TOTAL(MALE)
มี	262.6	14.2	38.9	41.8	33.8	26.0	46.0	48.4	13.7	Available
ไม่มี	13,825.1	535.2	1,448.8	1,626.3	1,602.2	1,578.9	3,189.3	2,519.4	1,325.1	Not available
มีงานประจำแต่ไม่ได้ทำงาน	357.7	3.2	17.3	22.7	23.8	40.6	65.7	102.2	82.3	With job not work
มี	62.0	0.2	3.8	8.0	6.6	5.7	11.1	21.2	5.4	Available
ไม่มี	295.8	3.0	13.6	14.7	17.1	34.9	54.6	81.0	76.9	Not available
1-9 ชั่วโมง	113.6	14.1	19.9	10.6	14.3	10.7	15.9	13.1	15.0	1-9 hours
มี	29.2	2.9	4.4	3.1	7.1	2.7	4.2	3.7	1.0	Available
ไม่มี	84.4	11.2	15.6	7.4	7.2	8.0	11.7	9.4	14.0	Not available
10-19 ชั่วโมง	493.2	32.7	64.8	57.3	49.0	42.8	88.1	89.1	69.4	10-19 hours
มี	39.2	4.1	6.6	8.8	3.3	2.1	8.2	5.1	1.0	Available
ไม่มี	453.9	28.6	58.2	48.4	45.7	40.7	79.9	84.0	68.4	Not available
20-29 ชั่วโมง	1,345.8	67.3	154.7	161.5	131.9	133.1	261.6	250.9	184.7	20-29 hours
มี	57.0	3.7	10.3	5.0	3.4	7.1	11.9	13.7	2.0	Available
ไม่มี	1,288.9	63.7	144.5	156.5	128.5	126.1	249.7	237.2	182.7	Not available
30-34 ชั่วโมง	871.2	41.9	89.1	103.9	103.7	87.1	175.7	167.1	102.6	30-34 hours
มี	21.1	0.9	7.5	1.3	3.2	3.5	1.6	1.4	1.8	Available
ไม่มี	850.1	41.1	81.6	102.7	100.5	83.6	174.1	165.7	100.8	Not available
35-39 ชั่วโมง	1,437.4	45.0	127.9	174.1	157.4	137.1	331.4	297.6	166.9	35-39 hours
มี	14.9	0.2	0.7	4.2	2.8	2.4	3.6	-	1.0	Available
ไม่มี	1,422.4	44.8	127.2	169.9	154.6	134.7	327.8	297.6	165.9	Not available
40-49 ชั่วโมง	5,202.9	199.7	588.0	661.4	658.2	610.8	1,195.9	888.9	400.0	40-49 hours
มี	34.3	2.2	5.7	10.8	4.5	2.5	3.9	3.1	1.6	Available
ไม่มี	5,168.6	197.6	582.2	650.6	653.7	608.2	1,192.0	885.8	398.4	Not available
50 ชั่วโมงขึ้นไป	4,265.9	145.4	425.9	476.5	497.6	542.8	1,100.9	758.9	318.0	50 hours and over
มี	5.0	-	-	0.5	2.8	-	1.4	0.2	-	Available
ไม่มี	4,260.9	145.4	425.9	476.0	494.8	542.8	1,099.5	758.7	318.0	Not available

ตารางที่ 12 จำนวนผู้มีงานทำ จำนวนตามกลุ่มอายุ จำนวนชั่วโมงทำงานต่อสัปดาห์ การมีเวลาเหลือพอและต้องการทำงานเพิ่มขึ้น เพศ และเขตการปกครอง ทั่วราชอาณาจักร (ต่อ)

TABLE 12 EMPLOYED PERSONS BY AGE GROUP, HOURS WORKED PER WEEK, AVAILABILITY FOR ADDITIONAL WORK, SEX AND AREA, WHOLE KINGDOM (Contd.)

ไตรมาสที่ 1/2556 : Quarter 1/2013

นอกเขตเทศบาล NON-MUNICIPAL AREA

หน่วยเป็นพัน : In Thousands

จำนวนชั่วโมงทำงาน เพศ และ การมีเวลาเหลือพอ และต้องการทำงานเพิ่มขึ้น	รวม	กลุ่มอายุ Age Group						HOURS WORKED, SEX AND AVAILABILITY FOR ADDITIONAL WORK		
		15-19	20-24	25-29	30-34	35-39	40-49		50-59	>= 60
ยอดรวม(หญิง)	11,230.2	250.8	952.6	1,313.6	1,335.0	1,388.1	2,888.3	2,114.9	986.9	TOTAL(FEMALE)
มี	165.4	4.7	15.8	18.0	16.4	27.3	54.6	22.7	6.0	Available
ไม่มี	11,064.8	246.1	936.8	1,295.6	1,318.7	1,360.9	2,833.7	2,092.3	980.8	Not available
มีงานประจำแต่ไม่ได้ทำงาน	228.8	2.4	7.5	16.5	24.4	17.4	62.5	63.1	35.2	With job not work
มี	33.2	1.0	0.3	4.9	5.3	4.7	10.0	5.1	1.9	Available
ไม่มี	195.6	1.3	7.1	11.7	19.1	12.8	52.5	58.0	33.3	Not available
1-9 ชั่วโมง	89.9	2.0	6.2	7.7	6.4	8.1	26.6	15.9	17.0	1-9 hours
มี	17.5	0.2	2.2	2.7	1.4	1.0	7.6	1.8	0.8	Available
ไม่มี	72.3	1.8	4.0	5.0	5.0	7.1	19.0	14.1	16.2	Not available
10-19 ชั่วโมง	454.0	28.0	31.3	38.2	30.2	44.1	108.8	103.9	69.6	10-19 hours
มี	29.3	-	5.1	1.4	1.0	4.2	13.0	4.4	0.3	Available
ไม่มี	424.7	28.0	26.2	36.7	29.2	40.0	95.7	99.5	69.3	Not available
20-29 ชั่วโมง	1,229.9	26.4	89.5	139.3	123.9	129.0	298.7	269.3	153.8	20-29 hours
มี	37.7	2.1	3.6	3.2	1.6	8.4	10.6	6.4	1.8	Available
ไม่มี	1,192.2	24.3	85.9	136.1	122.3	120.5	288.1	262.9	152.0	Not available
30-34 ชั่วโมง	761.6	16.3	63.1	82.0	82.8	94.9	183.7	154.3	84.5	30-34 hours
มี	15.8	0.9	2.5	1.7	1.7	4.3	2.1	2.2	0.5	Available
ไม่มี	745.8	15.4	60.6	80.3	81.1	90.6	181.6	152.1	84.1	Not available
35-39 ชั่วโมง	1,388.0	22.3	120.4	191.9	151.9	149.1	350.5	267.4	134.5	35-39 hours
มี	11.6	-	0.3	3.4	3.1	2.1	2.8	-	-	Available
ไม่มี	1,376.4	22.3	120.1	188.5	148.8	147.0	347.7	267.4	134.5	Not available
40-49 ชั่วโมง	4,157.7	86.3	389.8	519.1	571.8	548.8	1,046.6	711.6	283.7	40-49 hours
มี	15.6	0.2	1.9	0.4	1.7	2.4	6.5	2.1	0.4	Available
ไม่มี	4,142.1	86.1	388.0	518.7	570.2	546.4	1,040.0	709.4	283.4	Not available
50 ชั่วโมงขึ้นไป	2,920.3	67.1	244.9	318.9	343.7	396.7	810.9	529.5	208.6	50 hours and over
มี	4.6	0.4	-	0.3	0.7	0.2	1.9	0.7	0.4	Available
ไม่มี	2,915.7	66.7	244.9	318.6	343.0	396.5	809.0	528.9	208.2	Not available

ตารางที่ 13 จำนวนผู้ว่างงาน ที่ทำงานทำ จำนวนตามระยะเวลาที่ทำงานทำ ระดับการศึกษาที่สำเร็จ ที่ราชอาณาจักร

TABLE 13 UNEMPLOYED PERSONS, SEEKING JOB BY DURATION OF SEEKING JOB, LEVEL OF EDUCATIONAL ATTAINMENT , WHOLE KINGDOM

ไตรมาสที่ 1/2556 : Quarter 1/2013

หน่วยเป็นคน : Person

ระดับการศึกษาที่สำเร็จ	ระยะเวลาที่ทำงานทำ								LEVEL OF EDUCATIONAL ATTAINMENT	
	< 1 เดือน	1 - 2.9 เดือน	3 - 5.9 เดือน	6 - 8.9 เดือน	9 - 11.9 เดือน	>=12 เดือน	ไม่ทราบ	TOTAL	EDUCATIONAL ATTAINMENT	
Total	Month	Months	Months	Months	Months	Months	Unknown			
ยอดรวม	30,800	16,528	5,629	3,670	2,013	6,790	-			
1.ไม่มีการศึกษา	67	676	-	-	-	-	-	No education		
2.ต่ำกว่าประถมศึกษา	804	795	-	-	-	-	-	Less than Elementary		
3.ประถมศึกษา	6,299	1,549	-	643	-	-	-	Elementary		
4.มัธยมศึกษาตอนต้น	5,922	4,510	1,053	-	-	167	-	Lower Secondary		
5.มัธยมศึกษาตอนปลาย	6,137	3,353	1,410	1,834	-	529	-	Upper Secondary Level		
สายสามัญ	5,487	1,525	1,410	1,752	-	494	-	General/Academic		
สายอาชีพศึกษา	650	1,828	-	82	-	34	-	Vocational		
สายวิชาการศึกษา	-	-	-	-	-	-	-	Teacher Training		
6.อุดมศึกษา	11,570	5,364	3,167	1,193	2,013	6,094	-	Higher Level		
สายวิชาการ	10,668	5,296	1,061	1,193	1,680	5,290	-	Academic		
สายวิชาชีพ	902	68	2,106	-	333	309	-	Higher Technical Education		
สายวิชาการศึกษา	-	-	-	-	-	495	-	Teacher Training		
7.อื่นๆ	-	-	-	-	-	-	-	1/ Others		
8.ไม่ทราบ	-	282	-	-	-	-	-	Unknown		

1/ รวมอาชีพระยะสั้น Including Short Course Vocational

ตารางที่ 13 จำนวนผู้ว่างงาน ที่ทำงานทำ จำแนกตามระยะเวลาที่ทำงานทำ ระดับการศึกษาที่สำเร็จ และเพศ ที่ราชอาณาจักร

TABLE 13 UNEMPLOYED PERSONS, SEEKING JOB BY DURATION OF SEEKING JOB, LEVEL OF EDUCATIONAL ATTAINMENT AND SEX, WHOLE KINGDOM

ไตรมาสที่ 1/2556 : Quarter 1/2013

หน่วยเป็นคน : Person

ระดับการศึกษาที่สำเร็จ	ระยะเวลาที่ทำงานทำ										LEVEL OF EDUCATIONAL ATTAINMENT	
	< 1 เดือน	1 - 2.9 เดือน	3 - 5.9 เดือน	6 - 8.9 เดือน	9 - 11.9 เดือน	>=12 เดือน	ไม่ทราบ	Months	Months	Months		Months
รวม	17,053	13,380	4,281	3,647	-	5,557	-					MALE
ชาย	43,917	13,380	4,281	3,647	-	5,557	-					MALE
ไม่มีการศึกษา	743	676	-	-	-	-	-	-	-	-	-	No education
ต่ำกว่าประถมศึกษา	795	795	-	-	-	-	-	-	-	-	-	Less than Elementary
ประถมศึกษา	6,068	1,549	-	643	-	-	-	-	-	-	-	Elementary
มัธยมศึกษาตอนต้น	8,219	4,510	209	-	-	167	-	-	-	-	-	Lower Secondary
มัธยมศึกษาตอนปลาย	10,208	4,844	1,410	1,834	-	414	-	-	-	-	-	Upper Secondary Level
สายสามัญ	8,073	4,193	1,410	1,752	-	380	-	-	-	-	-	General/Academic
สายอาชีพศึกษา	2,136	1,369	-	82	-	34	-	-	-	-	-	Vocational
สายวิชาการศึกษา	-	-	-	-	-	-	-	-	-	-	-	Teacher Training
อุดมศึกษา	17,602	4,932	2,662	1,170	-	4,976	-	-	-	-	-	Higher Level
สายวิชาการ	14,224	4,461	556	1,170	-	4,242	-	-	-	-	-	Academic
สายวิชาชีพ	2,884	471	2,106	-	-	239	-	-	-	-	-	Higher Technical Education
สายวิชาการศึกษา	495	-	-	-	-	495	-	-	-	-	-	Teacher Training
อื่นๆ	-	-	-	-	-	-	-	-	-	-	-	Others
ไม่ทราบ	282	282	-	-	-	-	-	-	-	-	-	Unknown
หญิง	21,513	13,747	3,149	23	2,013	1,233	-	-	-	-	-	FEMALE
ไม่มีการศึกษา	-	-	-	-	-	-	-	-	-	-	-	No education
ต่ำกว่าประถมศึกษา	804	804	-	-	-	-	-	-	-	-	-	Less than Elementary
ประถมศึกษา	2,423	2,423	-	-	-	-	-	-	-	-	-	Elementary
มัธยมศึกษาตอนต้น	3,433	2,589	844	-	-	-	-	-	-	-	-	Lower Secondary
มัธยมศึกษาตอนปลาย	3,054	1,294	-	-	-	115	-	-	-	-	-	Upper Secondary Level
สายสามัญ	2,596	1,187	-	-	-	115	-	-	-	-	-	General/Academic
สายอาชีพศึกษา	459	459	-	-	-	-	-	-	-	-	-	Vocational
สายวิชาการศึกษา	-	-	-	-	-	-	-	-	-	-	-	Teacher Training
อุดมศึกษา	11,799	6,638	505	23	2,013	1,118	-	-	-	-	-	Higher Level
สายวิชาการ	10,964	6,206	505	23	1,680	1,048	-	-	-	-	-	Academic
สายวิชาชีพ	835	431	-	-	333	71	-	-	-	-	-	Higher Technical Education
สายวิชาการศึกษา	-	-	-	-	-	-	-	-	-	-	-	Teacher Training
อื่นๆ	-	-	-	-	-	-	-	-	-	-	-	Others
ไม่ทราบ	-	-	-	-	-	-	-	-	-	-	-	Unknown

1/ รวมอาชีพระยะสั้น Including Short Course Vocational

ตารางที่ 13 จำนวนผู้ว่างงาน ที่ทำงานทำ จำแนกตามระยะเวลาที่หางานทำ ระดับการศึกษาที่สำเร็จ เพศ และเขตการปกครอง ทวีราชอาณาจักร (ต่อ)

TABLE 13 UNEMPLOYED PERSONS, SEEKING JOP BY DURATION OF SEEKING JOP, LEVEL OF EDUCATIONAL ATTAINMENT, SEX AND AREA, WHOLE KINGDOM (Contd.)

ไตรมาสที่ 1/2556 : Quarter 1/2013

ในเขตเทศบาล MUNICIPAL AREA

หน่วยเป็นคน : Person

ระดับการศึกษาที่สำเร็จ	รวม	ระยะเวลาที่หางานทำ						LEVEL OF EDUCATIONAL ATTAINMENT	
		< 1 เดือน	1 - 2.9 เดือน	3 - 5.9 เดือน	6 - 8.9 เดือน	9 - 11.9 เดือน	>=12 เดือน	ไม่ทราบ	ATTAINMENT
Total	Month	Months	Months	Months	Months	Months	Months	Unknown	EDUCATIONAL ATTAINMENT
<b>ยอดรวม</b>	23,485	9,691	4,099	3,287	2,013	1,346	3,048	-	<b>TOTAL</b>
<b>ชาย</b>	15,903	6,603	3,216	2,279	1,990	-	1,815	-	<b>MALE</b>
ไม่มีการศึกษา	67	67	-	-	-	-	-	-	No education
ต่ำกว่าประถมศึกษา	-	-	-	-	-	-	-	-	Less than Elementary
ประถมศึกษา	3,314	2,672	-	-	643	-	-	-	Elementary
มัธยมศึกษาตอนต้น	2,550	1,216	957	209	-	-	167	-	Lower Secondary
<b>มัธยมศึกษาตอนปลาย</b>	3,353	1,277	75	1,410	177	-	414	-	<b>Upper Secondary Level</b>
สายสามัญ	2,587	627	75	1,410	96	-	380	-	General/Academic
สายอาชีพศึกษา	766	650	-	-	82	-	34	-	Vocational
สายวิชาการศึกษา	-	-	-	-	-	-	-	-	Teacher Training
<b>อุดมศึกษา</b>	6,337	1,370	1,902	661	1,170	-	1,234	-	<b>Higher Level</b>
สายวิชาการ	4,960	899	1,834	556	1,170	-	500	-	Academic
สายวิชาชีพ	883	471	68	105	-	-	239	-	Higher Technical Education
สายวิชาการศึกษา	495	-	-	-	-	-	495	-	Teacher Training
อื่นๆ <sup>1/</sup>	-	-	-	-	-	-	-	-	Others <sup>1/</sup>
ไม่ทราบ	282	-	282	-	-	-	-	-	Unknown
<b>หญิง</b>	7,582	3,089	884	1,008	23	1,346	1,233	-	<b>FEMALE</b>
ไม่มีการศึกษา	-	-	-	-	-	-	-	-	No education
ต่ำกว่าประถมศึกษา	446	446	-	-	-	-	-	-	Less than Elementary
ประถมศึกษา	1,563	1,563	-	-	-	-	-	-	Elementary
มัธยมศึกษาตอนต้น	664	161	-	503	-	-	-	-	Lower Secondary
<b>มัธยมศึกษาตอนปลาย</b>	115	-	-	-	-	-	115	-	<b>Upper Secondary Level</b>
สายสามัญ	115	-	-	-	-	-	115	-	General/Academic
สายอาชีพศึกษา	-	-	-	-	-	-	-	-	Vocational
สายวิชาการศึกษา	-	-	-	-	-	-	-	-	Teacher Training
<b>อุดมศึกษา</b>	4,794	918	884	505	23	1,346	1,118	-	<b>Higher Level</b>
สายวิชาการ	4,163	691	884	505	23	1,013	1,048	-	Academic
สายวิชาชีพ	631	227	-	-	-	333	71	-	Higher Technical Education
สายวิชาการศึกษา	-	-	-	-	-	-	-	-	Teacher Training
อื่นๆ <sup>1/</sup>	-	-	-	-	-	-	-	-	Others <sup>1/</sup>
ไม่ทราบ	-	-	-	-	-	-	-	-	Unknown

1/ รวมอาชีพระยะสั้น Including Short Course Vocational

ตารางที่ 13 จำนวนผู้ว่างงาน ที่ทำงานทำ จำแนกตามระยะเวลาที่ทำงานทำ ระดับการศึกษาที่สำเร็จ เพศ และเขตการปกครอง ทวีราชอาณาจักร (ต่อ)

TABLE 13 UNEMPLOYED PERSONS, SEEKING JOB BY DURATION OF SEEKING JOB, LEVEL OF EDUCATIONAL ATTAINMENT, SEX AND AREA, WHOLE KINGDOM (Contd.)

ระดับการศึกษาที่สำเร็จ	รวม	นอกเขตเทศบาล NON-MUNICIPAL AREA										LEVEL OF EDUCATIONAL ATTAINMENT
		ระยะเวลาที่ทำงานทำ Duration of seeking job										
		< 1 เดือน	1 - 2.9 เดือน	3 - 5.9 เดือน	6 - 8.9 เดือน	9 - 11.9 เดือน	>=12 เดือน	ไม่ทราบ				
Total	Month	Months	Months	Months	Months	Months	Unknown	หน่วยเป็นคน : Person				
ยอดรวม	41,945	21,109	12,429	2,342	1,656	667	3,742	-	TOTAL			
ชาย	28,014	10,450	10,164	2,001	1,656	-	3,742	-	MALE			
ไม่มีการศึกษา	676	-	676	-	-	-	-	-	No education			
ต่ำกว่าประถมศึกษา	795	-	795	-	-	-	-	-	Less than Elementary			
ประถมศึกษา	2,754	1,205	1,549	-	-	-	-	-	Elementary			
มัธยมศึกษาตอนต้น	5,670	2,117	3,553	-	-	-	-	-	Lower Secondary			
มัธยมศึกษาตอนปลาย	6,855	3,566	1,632	-	1,656	-	-	-	Upper Secondary Level			
สายสามัญ	5,486	3,566	263	-	1,656	-	-	-	General/Academic			
สายอาชีพศึกษา	1,369	-	1,369	-	-	-	-	-	Vocational			
สายวิชาการศึกษา	-	-	-	-	-	-	-	-	Teacher Training			
อุดมศึกษา	11,265	3,562	1,959	2,001	-	-	3,742	-	Higher Level			
สายวิชาการ	9,264	3,562	1,959	2,001	-	-	3,742	-	Academic			
สายวิชาชีพ	2,001	-	-	-	-	-	-	-	Higher Technical Education			
สายวิชาการศึกษา	-	-	-	-	-	-	-	-	Teacher Training			
อื่นๆ	-	-	-	-	-	-	-	-	Others <sup>1/</sup>			
ไม่ทราบ	-	-	-	-	-	-	-	-	Unknown			
หญิง	13,931	10,658	2,265	341	-	667	-	-	FEMALE			
ไม่มีการศึกษา	-	-	-	-	-	-	-	-	No education			
ต่ำกว่าประถมศึกษา	358	358	-	-	-	-	-	-	Less than Elementary			
ประถมศึกษา	859	859	-	-	-	-	-	-	Elementary			
มัธยมศึกษาตอนต้น	2,769	2,428	-	341	-	-	-	-	Lower Secondary			
มัธยมศึกษาตอนปลาย	2,940	1,294	1,646	-	-	-	-	-	Upper Secondary Level			
สายสามัญ	2,481	1,294	1,187	-	-	-	-	-	General/Academic			
สายอาชีพศึกษา	459	-	459	-	-	-	-	-	Vocational			
สายวิชาการศึกษา	-	-	-	-	-	-	-	-	Teacher Training			
อุดมศึกษา	7,005	5,719	619	-	-	667	-	-	Higher Level			
สายวิชาการ	6,801	5,515	619	-	-	667	-	-	Academic			
สายวิชาชีพ	204	204	-	-	-	-	-	-	Higher Technical Education			
สายวิชาการศึกษา	-	-	-	-	-	-	-	-	Teacher Training			
อื่นๆ	-	-	-	-	-	-	-	-	Others <sup>1/</sup>			
ไม่ทราบ	-	-	-	-	-	-	-	-	Unknown			

1/ รวมอาชีพระยะสั้น Including Short Course Vocational



ตารางที่ 14 จำนวนผู้ว่างงาน ที่เคยทำงานมาก่อน จำแนกตามอาชีพที่ทำงานครั้งสุดท้าย อุตสาหกรรมที่ทำงานครั้งสุดท้าย ที่ราชอาณาจักร  
TABLE 14 UNEMPLOYED PERSONS, EVER WORKED BY LAST OCCUPATION, LAST INDUSTRY , WHOLE KINGDOM

ไตรมาสที่ 1/2556 : Quarter 1/2013

หน่วยเป็นคน : person

อาชีพที่ทำงานครั้งสุดท้าย	อุตสาหกรรมที่ทำงานครั้งสุดท้าย Last Industry													TOTAL
	รวม	เกษตรกรรม และการประมง Agriculture	การป่าไม้ เหมืองแร่ และการประมง และเหมืองหิน Mining	การทำ เหมืองแร่ และเหมืองหิน Mining	การผลิต ไฟฟ้า ก๊าซ ไอน้ำระบบปรับ อากาศ Electricity	จัดหาน้ำ บำบัด น้ำเสียและประปา Water supply sewerage, waste	การก่อสร้าง Construction	การขายปลีก การช้อปปิ้ง whole sale&retail	การขนส่ง และ สถานที่เก็บสินค้า Transportation and storage	ที่พักแรมและ บริการด้านอาหาร Accommodation and food service	ข้อมูลข่าวสาร และการสื่อสาร Information communication	การเงินและ การประกันภัย Financial intermedation	LAST OCCUPATION	
ยอดรวม	174,498	36,722	2,143	52,579	243	165	22,208	21,370	8,965	8,404	1,137	652		
1. ผู้ปฏิบัติงานหลาย และผู้จัดกร	3,413	-	-	2,186	-	-	130	259	-	-	-	-	1. Legislators, senior officials and managers	
2. ผู้ประกอบวิชาชีพต่าง สาขา	6,935	-	-	1,253	-	-	545	362	-	-	746	-	2. Professionals	
3. ผู้ประกอบวิชาชีพด้านเทคนิคสาขาต่าง และอาชีพที่เกี่ยวข้อง	8,512	-	-	2,520	-	-	-	1,317	-	-	157	215	3. Technicians and associate professionals	
4. เสมียน	10,484	359	-	3,612	-	165	875	1,218	327	618	-	314	4. Clerks	
5. พนักงานบริการและพนักงานในร้านค้า และตลาด	24,425	-	-	150	-	-	-	12,680	1,041	6,945	115	-	5. Service workers and shop and market sales workers	
6. ผู้ปฏิบัติงานที่มีฝีมือในด้านการเกษตร และการประมง	31,800	30,025	-	-	-	-	-	-	-	-	-	-	6. Skilled agricultural and fishery workers	
7. ผู้ปฏิบัติงานด้านความสามารทางฝีมือ และธุรกิจการค้าที่เกี่ยวข้อง	28,589	-	-	10,557	-	-	13,349	2,002	2,029	-	119	122	7. Craft and related trades workers	
8. ผู้ปฏิบัติงานโรงงานและเครื่องจักร และผู้ปฏิบัติงานด้านการประกอบ	39,135	1,861	2,143	29,309	-	-	-	833	4,990	-	-	-	8. Plant and machine operators and assemblers	
9. อาชีพพื้นฐานต่างๆ ในด้านการขาย และการให้บริการ	20,628	4,478	-	2,991	243	-	7,309	2,700	578	841	-	-	9. Elementary occupations	
10. คนงานซึ่งไม่ได้จำแนกไว้ในหมวดอื่น	575	-	-	-	-	-	-	-	-	-	-	-	10. Workers not classifiable by occupation	





ตารางที่ 14 จำนวนผู้ว่างงาน ที่เคยทำงานมาก่อน จำนวนคนอาชีพที่ทำงานครั้งสุดท้าย อุตสาหกรรมที่ทำงานครั้งสุดท้าย และเพศ ทั้งราชอาณาจักร (ต่อ)  
TABLE 14 UNEMPLOYED PERSONS, EVER WORKED BY LAST OCCUPATION, LAST INDUSTRY AND SEX - WHOLE KINGDOM (Contd.)

อาชีพที่ทำงานครั้งสุดท้าย	อุตสาหกรรมที่ทำงานครั้งสุดท้าย (ต่อ) Last Industry (Contd.)										กิจกรรมของ อาชีพการ Extra- territorial	ไม่ทราบ Unknown	LAST OCCUPATION
	กิจกรรม อสังหาริมทรัพย์ Real estate activities	กิจกรรมทางวิชาชีพ วิทยุและเทคนิค Professional, scientific technical activities	การบริหารสนับสนุน และป้องกันประเทศ Administrative support service activities	การบริหารราชการ ป้องกันประเทศ Public admin- istration defence	การศึกษา Education	การบริการด้านสุขภาพ และนันทนาการ Health and Art, entertainment	ศิลปะ ความบันเทิง และนันทนาการ Art, entertainment	บริการด้านอื่นๆ Other service	งานในครัวเรือน ส่วนบุคคล Activities of household	งานในครัวเรือน Unknown			
<b>ชาย</b>	<b>1,077</b>	<b>248</b>	<b>921</b>	<b>2,990</b>	<b>2,207</b>	<b>83</b>	<b>1,406</b>	<b>1,217</b>	<b>-</b>	<b>317</b>	<b>0</b>	<b>MALE</b>	
1. ผู้บัญญัติกฎหมาย ข้าราชการระดับอาวุโสและผู้จัดการ	-	-	-	32	-	-	536	-	-	-	-	1. Legislators, senior officials and managers	
2. ผู้ประกอบวิชาชีพด้านต่างๆ	-	-	-	-	2,207	-	-	-	-	-	-	2. Professionals	
3. ผู้ประกอบวิชาชีพด้านเทคนิคสาขาต่างๆ และอาชีพที่เกี่ยวข้อง	-	97	-	609	-	83	-	-	-	-	-	3. Technicians and associate professionals	
4. เสมียน	-	-	-	1,959	-	-	-	-	-	-	-	4. Clerks	
5. พนักงานบริการและพนักงานในร้านค้าและตลาด	-	-	921	302	-	-	-	-	-	-	-	5. Service workers and shop and market sales workers	
6. ผู้ปฏิบัติงานที่มีฝีมือในด้านการเกษตรและการประมง	1,077	-	-	-	-	-	698	-	-	-	-	6. Skilled agricultural and fishery workers	
7. ผู้ปฏิบัติงานด้านความมั่นคงทางฝีมือและธุรกิจการค้าที่เกี่ยวข้อง	-	151	-	88	-	-	172	-	-	-	-	7. Craft and related trades workers	
8. ผู้ปฏิบัติงานโรงงานและเครื่องจักรและผู้ปฏิบัติงานด้านการประกอบ	-	-	-	-	-	-	-	-	-	-	-	8. Plant and machine operators and assemblers	
9. อาชีพขั้นพื้นฐานต่างๆ ในด้านการขายและการให้บริการ	-	-	-	-	-	-	-	1,217	-	-	-	9. Elementary occupations	
10. คนงานซึ่งมิได้จำแนกไว้ในหมวดอื่น	-	-	-	-	-	-	-	-	-	317	0	10. Workers not classifiable by occupation	
<b>หญิง</b>	<b>-</b>	<b>-</b>	<b>2,448</b>	<b>1,705</b>	<b>904</b>	<b>3,860</b>	<b>207</b>	<b>-</b>	<b>64</b>	<b>258</b>	<b>0</b>	<b>FEMALE</b>	
1. ผู้บัญญัติกฎหมาย ข้าราชการระดับอาวุโสและผู้จัดการ	-	-	-	271	-	-	-	-	-	-	-	1. Legislators, senior officials and managers	
2. ผู้ประกอบวิชาชีพด้านต่างๆ	-	-	-	919	904	-	-	-	-	-	-	2. Professionals	
3. ผู้ประกอบวิชาชีพด้านเทคนิคสาขาต่างๆ และอาชีพที่เกี่ยวข้อง	-	-	442	-	-	3,073	-	-	-	-	-	3. Technicians and associate professionals	
4. เสมียน	-	-	159	514	-	364	-	-	-	-	-	4. Clerks	
5. พนักงานบริการและพนักงานในร้านค้าและตลาด	-	-	1,848	-	-	423	-	-	-	-	-	5. Service workers and shop and market sales workers	
6. ผู้ปฏิบัติงานที่มีฝีมือในด้านการเกษตรและการประมง	-	-	-	-	-	-	-	-	-	-	-	6. Skilled agricultural and fishery workers	
7. ผู้ปฏิบัติงานด้านความมั่นคงทางฝีมือและธุรกิจการค้าที่เกี่ยวข้อง	-	-	-	-	-	-	-	-	-	-	-	7. Craft and related trades workers	
8. ผู้ปฏิบัติงานโรงงานและเครื่องจักรและผู้ปฏิบัติงานด้านการประกอบ	-	-	-	-	-	-	-	-	-	-	-	8. Plant and machine operators and assemblers	
9. อาชีพขั้นพื้นฐานต่างๆ ในด้านการขายและการให้บริการ	-	-	-	-	-	-	207	-	64	-	-	9. Elementary occupations	
10. คนงานซึ่งมิได้จำแนกไว้ในหมวดอื่น	-	-	-	-	-	-	-	-	-	258	0	10. Workers not classifiable by occupation	

ตารางที่ 14 จำนวนผู้ว่างงาน ที่เคยทำงานมาก่อน จำแนกตามอาชีพที่ทำงานครั้งสุดท้าย อุตสาหกรรมที่ทำงานครั้งสุดท้าย เพศ และเขตการปกครอง ราชอาณาจักร (ต่อ)

TABLE 14 UNEMPLOYED PERSONS, EVER WORKED BY LAST OCCUPATION, LAST INDUSTRY SEX AND AREA, WHOLE KINGDOM (Contd.)

ไตรมาสที่ 1/2556 : Quarter 1/2013

หน่วยเป็นคน : person

อาชีพที่ทำงานครั้งสุดท้าย	ในเขตเทศบาล MUNICIPAL AREA											LAST OCCUPATION
	รวม	เกษตรกรรม การป่าไม้ และการประมง และเหมืองหิน	การทำเหมืองแร่ และเหมืองหิน	การก่อสร้าง และประปา	ไฟฟ้า ก๊าซ ไอน้ำระบบปรับอากาศ	น้ำประปา และน้ำเสีย	อุตสาหกรรมที่ทำงานครั้งสุดท้าย	การขนส่ง และการขนส่ง	การขนส่งและ สถานที่เก็บสินค้า	ที่พักแรมและ บริการด้านอาหาร	ข้อมูลข่าวสาร และการสื่อสาร	
Total	Agriculture	Mining	Manufacturing	Electricity	Water supply	Construction	wholesale&retail	Transportation	Accommodation	Information	Financial	Intermediation
ยอดรวม	3,169	-	19,164	243	165	3,310	9,017	715	3,739	1,137	652	TOTAL
ชาย	1,996	-	14,608	-	-	2,925	5,520	715	1,643	1,022	122	MALE
1. ผู้ปฏิบัติงานในอาชีพที่ทำงานครั้งสุดท้าย	-	-	1,080	-	-	130	-	-	-	-	-	1. Legislators, senior officials
และผู้จัดการ	-	-	917	-	-	-	-	-	-	746	-	and managers
2. ผู้ประกอบวิชาชีพชั้นสูง	-	-	1,133	-	-	-	171	-	-	157	-	2. Professionals
และอาชีพที่เกี่ยวข้อง	-	-	1,867	-	-	-	459	-	-	-	-	3. Technicians and associate professionals
4. เสมียน	-	-	150	-	-	-	2,124	282	873	-	-	4. Clerks
5. พนักงานบริการและพนักงานในร้านค้าและตลาด	1,511	-	-	-	-	-	-	-	-	-	-	5. Service workers and shop and market sales workers
6. ผู้ปฏิบัติงานที่มีฝีมือในด้านการเกษตรและการประมง	-	-	2,259	-	-	1,573	934	328	-	119	122	6. Skilled agricultural and fishery workers
7. ผู้ปฏิบัติงานด้านความสามารทางฝีมือและธุรกิจการค้าที่เกี่ยวข้อง	-	-	5,467	-	-	-	833	25	-	-	-	7. Craft and related trades workers
8. ผู้ปฏิบัติงานโรงงานและเครื่องจักรและผู้ปฏิบัติงานด้านการประกอบ	-	-	1,734	-	-	1,222	1,001	81	770	-	-	8. Plant and machine operators and assemblers
9. อาชีพขั้นพื้นฐานต่างๆ ในด้านการขายและการให้บริการ	485	-	-	-	-	-	-	-	-	-	-	9. Elementary occupations
10. คนงานซึ่งมิได้จำแนกไว้ในหมวดอื่น	-	-	-	-	-	-	-	-	-	-	-	10. Workers not classifiable by occupation

ตารางที่ 14 จำนวนผู้ว่างงาน ที่เคยทำงานมาก่อน จำแนกตามอาชีพที่ทำงานครั้งสุดท้าย อุตสาหกรรมที่ทำงานครั้งสุดท้าย เพศ และเขตการปกครอง ราชอาณาจักร (ต่อ)

TABLE 14 UNEMPLOYED PERSONS, EVER WORKED BY LAST OCCUPATION, LAST INDUSTRY SEX AND AREA, WHOLE KINGDOM (Contd.)

ไตรมาสที่ 1/2556 : Quarter 1/2013

ในเขตเทศบาล MUNICIPAL AREA

หน่วยเป็นคน : person

อาชีพที่ทำงานครั้งสุดท้าย	อุตสาหกรรมที่ทำงานครั้งสุดท้าย Last Industry										การเงินและการประกันภัย Financial Intermediation	LAST OCCUPATION
	รวม	เกษตรกรรม การป่าไม้ และการประมง และประมง Aquaculture	การขุดเหมืองแร่ และเหมืองหิน Mining	การผลิตไฟฟ้า ก๊าซ ไอน้ำและระบบปรับอากาศ Electricity	การจัดหาน้ำ บำบัดน้ำเสีย และประปา Water supply	การก่อสร้าง Construction	การขนส่ง และการขนส่งที่เก็บสินค้า Transportation and storage	ที่พักแรมและบริการด้านอาหาร Accommodation and food service	ข้อมูลข่าวสาร และการสื่อสาร Information communication	การขายปลีก การขายส่ง และการค้าปลีก whole sale&retail		
หญิง	15,418	420	-	6,780	-	629	4,082	-	3,448	709	232	FEMALE
1. ผู้บัญญัติกฎหมาย ข้าราชการระดับอาวุโสและผู้จัดการ	259	-	-	-	-	-	259	-	-	-	-	1. Legislators, senior officials and managers
2. ผู้ประกอบวิชาชีพชั้นต้นต่างๆ	872	-	-	-	-	-	362	-	-	-	-	2. Professionals
3. ผู้ประกอบวิชาชีพชั้นต้นเทคนิคสาขาต่างๆ และอาชีพที่เกี่ยวข้อง	2,503	-	1,387	-	-	-	459	-	-	-	215	3. Technicians and associate professionals
4. เสมียน	1,879	359	-	-	1,65	-	368	-	-	-	314	4. Clerks
5. พนักงานบริการและพนักงานร้านค้าและตลาด	4,965	-	-	-	-	-	2,050	-	2,025	115	-	5. Service workers and shop and market sales workers
6. ผู้ปฏิบัติงานที่มีฝีมือในด้านการเกษตรและการประมง	647	647	-	-	-	-	-	-	-	-	-	6. Skilled agricultural and fishery workers
7. ผู้ปฏิบัติงานด้านความสามารถทางฝีมือ และธุรกิจการค้าที่เกี่ยวข้อง	-	-	-	-	-	-	-	-	-	-	-	7. Craft and related trades workers
8. ผู้ปฏิบัติงานโรงงานและเครื่องจักร และผู้ปฏิบัติงานด้านการประกอบ	2,525	-	2,525	-	-	-	-	-	-	-	-	8. Plant and machine operators and assemblers
9. อาชีพขั้นพื้นฐานต่างๆ ในด้านการขาย และการให้บริการ	1,510	168	644	243	-	385	-	-	71	-	-	9. Elementary occupations
10. คนงานซึ่งมีตำแหน่งที่ไม่ชัดเจน	258	-	-	-	-	-	-	-	-	-	-	10. Workers not classifiable by occupation

ตารางที่ 14 จำนวนผู้ว่างงาน ที่เคยทำงานมาก่อน จำแนกตามอาชีพที่ทำงานครั้งสุดท้าย อุตสาหกรรมที่ทำงานครั้งสุดท้าย เพศ และเขตการปกครอง ทั้งราชอาณาจักร (ต่อ)

TABLE 14 UNEMPLOYED PERSONS, EVER WORKED BY LAST OCCUPATION, LAST INDUSTRY, SEX AND AREA, WHOLE KINGDOM (Contd.)

ไตรมาสที่ 1/2556 : Quarter 1/2013

ในเขตเทศบาล MUNICIPAL AREA

หน่วยเป็นบุ : person

อาชีพที่ทำงานครั้งสุดท้าย	อุตสาหกรรมที่ทำงานครั้งสุดท้าย (ต่อ) Last Industry (Contd.)										ไม่ทราบ	LAST OCCUPATION
	กิจกรรม อสังหาริมทรัพย์ Real estate activities	กิจกรรมทางวิชาชีพ วิทย์และเทคโนโลยี Professional/scientific activities	การบริหารสนับสนุน และป้องกันประเทศ Administrative and support service activities	การบริหารราชการ ป้องกันประเทศ Public administration defence	การศึกษา Education	งานสังคมสงเคราะห์ Health and social work	ศิลปะ ความบันเทิง และนันทนาการ Art, entertainment	บริการด้านอื่นๆ Other service	งานในครัวเรือน Activities of household	กิจกรรมของ องค์กร Extra-territorial		
ยอดรวม	1,077	97	1,276	1,374	812	507	870	172	-	-	575	TOTAL
ชาย	1,077	97	324	783	378	83	870	172	-	-	317	MALE
1. ผู้ปฏิบัติงานกฎหมาย ข้าราชการระดับอาวุโส และผู้จัดการ	-	-	-	32	-	-	-	-	-	-	-	1. Legislators, senior officials and managers
2. ผู้ประกอบวิชาชีพด้านต่างๆ	-	-	-	-	378	-	-	-	-	-	-	2. Professionals
3. ผู้ประกอบวิชาชีพด้านเทคนิคสาขาต่างๆ และอาชีพที่เกี่ยวข้อง	-	97	-	361	-	83	-	-	-	-	-	3. Technicians and associate professionals
4. เสมียน	-	-	-	-	-	-	-	-	-	-	-	4. Clerks
5. พนักงานบริการและพนักงานในร้านค้า และตลาด	-	-	324	302	-	-	-	-	-	-	-	5. Service workers and shop and market sales workers
6. ผู้ปฏิบัติงานที่มีฝีมือในด้านการเกษตร และการประมง	1,077	-	-	-	-	-	698	-	-	-	-	6. Skilled agricultural and fishery workers
7. ผู้ปฏิบัติงานด้านความสามารถฝีมือ และธุรกิจการค้าที่เกี่ยวข้อง	-	-	-	88	-	-	172	-	-	-	-	7. Craft and related trades workers
8. ผู้ปฏิบัติการโรงงานและเครื่องจักร และผู้ปฏิบัติงานด้านการประกอบ	-	-	-	-	-	-	-	-	-	-	-	8. Plant and machine operators and assemblers
9. อาชีพขั้นพื้นฐานต่างๆ ในด้านการขาย และการให้บริการ	-	-	-	-	-	-	-	172	-	-	-	9. Elementary occupations
10. คนงานซึ่งมิได้จำแนกไว้ในหมวดอื่น	-	-	-	-	-	-	-	-	-	-	317	10. Workers not classifiable by occupation

ตารางที่ 14 จำนวนผู้ว่างงาน ที่เคยทำงานมาก่อน จำแนกตามอาชีพที่ทำครั้งสุดท้าย อุตสาหกรรมที่ทำครั้งสุดท้าย เพศ และเขตการปกครอง ราชอาณาจักร (ต่อ)

TABLE 14 UNEMPLOYED PERSONS, EVER WORKED BY LAST OCCUPATION, LAST INDUSTRY, SEX AND AREA, WHOLE KINGDOM (Contd.)

ไตรมาสที่ 1/2556 : Quarter 1/2013

ในเขตเทศบาล MUNICIPAL AREA

หน่วยเป็นบุ : person

อาชีพที่ทำครั้งสุดท้าย	อุตสาหกรรมที่ทำครั้งสุดท้าย (ต่อ) Last Industry (Contd.)										ไม่ทราบ	LAST OCCUPATION
	กิจกรรม อสังหาริมทรัพย์ Real estate activities	กิจกรรมทางวิชาชีพ วิทยาศาสตร์ และเทคนิค Professional/scientific technical activities	การบริหารสนับสนุน และป้องกันประเทศ Administrative support service activities	การบริหารราชการ ปกป้องประเทศ Public administration and defence	การศึกษา การศึกษา Education	งานสังคมสงเคราะห์ Health and social work	ศิลปะ ความบันเทิง และนันทนาการ Art and entertainment	บริการด้านอื่นๆ Other service	งานในครัวเรือน ส่วนบุคคล Activities of household	กิจกรรมของ อังการ Extra-territorial		
หญิง	-	-	952	591	434	423	-	-	-	-	258	FEMALE
1. ผู้เป็นผู้ถือกฎหมาย ข้าราชการระดับอาวุโส และผู้จัดการ	-	-	-	-	-	-	-	-	-	-	-	1. Legislators, senior officials and managers
2. ผู้ประกอบวิชาชีพด้านต่างๆ	-	-	-	77	434	-	-	-	-	-	-	2. Professionals
3. ผู้ประกอบวิชาชีพด้านเทคนิคสาขาต่างๆ และอาชีพที่เกี่ยวข้อง	-	-	442	-	-	-	-	-	-	-	-	3. Technicians and associate professionals
4. เสมียน	-	-	159	514	-	-	-	-	-	-	-	4. Clerks
5. พนักงานบริการและพนักงานร้านค้า และตลาด	-	-	351	-	-	423	-	-	-	-	-	5. Service workers and shop and market sales workers
6. ผู้ปฏิบัติงานที่มีชื่อไม่ดำเนินการเกษตร และการประมง	-	-	-	-	-	-	-	-	-	-	-	6. Skilled agricultural and fishery workers
7. ผู้ปฏิบัติงานด้านความสามารถฝีมือ และธุรกิจการค้าที่เกี่ยวข้อง	-	-	-	-	-	-	-	-	-	-	-	7. Craft and related trades workers
8. ผู้ปฏิบัติการโรงงานและเครื่องจักร และผู้ปฏิบัติงานด้านการประกอบ	-	-	-	-	-	-	-	-	-	-	-	8. Plant and machine operators and assemblers
9. อาชีพขั้นพื้นฐานต่างๆ ในด้านการขาย และการให้บริการ	-	-	-	-	-	-	-	-	-	-	-	9. Elementary occupations
10. คนงานซึ่งมีชื่อไม่ระบุอาชีพ	-	-	-	-	-	-	-	-	-	-	258	10. Workers not classifiable by occupation



ตารางที่ 14 จำนวนผู้ว่างงาน ที่เคยทำงานมาก่อน จำนวนตามอาชีพที่ทำงานครั้งสุดท้าย อุตสาหกรรมที่ทำครั้งสุดท้าย เพศ และเขตการปกครอง ทั้งราชอาณาจักร (ต่อ)

TABLE 14 UNEMPLOYED PERSONS, EVER WORKED BY LAST OCCUPATION, LAST INDUSTRY, SEX AND AREA, WHOLE KINGDOM (Contd.)

อาชีพที่ทำงานครั้งสุดท้าย	นอกเขตเทศบาล NON-MUNICIPAL AREA													รวม	LAST OCCUPATION	
	อุตสาหกรรมที่ทำครั้งสุดท้าย Last Industry															
	เกษตรกรรม และการประมง Agriculture	การทำเหมืองแร่ และเหมืองหิน Mining	การผลิต ไอ้่น้ระบบปรับ อากาศ Manufacturing	ไฟฟ้า ก๊าซ ไอ้่น้ระบบปรับ อากาศ Electricity	จัดหา น้ำดื่ม น้ำเสีย และประปา Water supply sewerage, waste	การก่อสร้าง Construction	การขายปลีก การช้อปปิ้ง whole sale&retail	การขนส่งและ สถานที่เก็บสินค้า Transportation and storage	ที่พักแรมและ บริการด้านอาหาร Accommodation and food service	ข้อมูลข่าวสาร และการสื่อสาร Information and communication	การเงินและ การประกันภัย Financial intermediation	รวม	เพศ			
ยอดรวม	33,554	2,143	33,415	-	18,898	12,553	8,250	4,665	-	-	-	-	-	-	126,428	TOTAL
ชาย	25,002	2,143	20,298	-	14,361	6,922	7,491	2,800	-	-	-	-	-	-	85,380	MALE
1. ผู้ปฏิบัติงานหลาย และผู้จัดการ ข้าราชการระดับอาวุโส	-	-	306	-	-	-	-	-	-	-	-	-	-	-	842	1. Legislator, senior officials and manage
2. ผู้ประกอบวิชาชีพด้านต่าง	-	-	336	-	545	-	-	-	-	-	-	-	-	-	2,709	2. Professionals
3. ผู้ประกอบวิชาชีพด้านเทคนิคสาขาต่างๆ และอาชีพที่เกี่ยวข้อง	-	-	-	-	-	-	-	-	-	-	-	-	-	-	248	3. Technicians and associate professionals
4. เสมียน	-	-	1,039	-	-	-	327	618	-	-	-	-	-	-	3,943	4. Clerks
5. พนักงานบริการและพนักงานในร้านค้า และตลาด	-	-	-	-	-	5,242	-	2,181	-	-	-	-	-	-	8,021	5. Service workers and shop and market sales workers
6. ผู้ปฏิบัติงานที่มีฝีมือด้านการเกษตร และการประมง	20,744	-	-	-	-	-	-	-	-	-	-	-	-	-	20,744	6. Skilled agricultural and fishery workers
7. ผู้ปฏิบัติงานด้านความสามารทางฝีมือ และธุรกิจการค้าที่เกี่ยวข้อง	-	-	7,438	-	9,902	1,068	1,701	-	-	-	-	-	-	-	20,260	7. Craftsmen and related trades workers
8. ผู้ปฏิบัติการโรงงานและเครื่องจักร และผู้ปฏิบัติงานด้านการประกอบ	1,861	2,143	11,018	-	-	-	4,965	-	-	-	-	-	-	-	19,987	8. Plant and machine operators and assemblers
9. อาชีพขั้นพื้นฐานต่างๆ ในด้านการขาย และการให้บริการ	2,397	-	161	-	3,913	611	498	-	-	-	-	-	-	-	8,625	9. Elementary occupations
10. คนงานซึ่งมิได้จำแนกไว้ในหมวดอื่น	-	-	-	-	-	-	-	-	-	-	-	-	-	-	-	10. Workers not classifiable by occupation

ไตรมาสที่ 1/2556 : Quarter 1/2013

หน่วยเป็น千人 : person

ตารางที่ 14 จำนวนผู้ว่างงาน ที่เคยทำงานมาก่อน จำนวนตามอาชีพที่ทำงานครั้งสุดท้าย อุตสาหกรรมที่ทำงานครั้งสุดท้าย เพศ และเขตการปกครอง ทั่วราชอาณาจักร (ต่อ)

TABLE 14 UNEMPLOYED PERSONS, EVER WORKED BY LAST OCCUPATION, LAST INDUSTRY, SEX AND AREA, WHOLE KINGDOM (Contd.)

อาชีพที่ทำงานครั้งสุดท้าย	นอกเขตเทศบาล NON-MUNICIPAL AREA											รวม	LAST OCCUPATION
	เกษตรกรรม การป่าไม้ และการประมง Agriculture	การทำเหมืองแร่ และเหมืองหิน Mining	การผลิต ไฟฟ้า และเครื่องใช้ อิเล็กทรอนิกส์ Manufacturing	การก่อสร้าง และประปา Water supply Construction	อุตสาหกรรมที่ทำงานครั้งสุดท้าย อุตสาหกรรมที่ทำงานครั้งสุดท้าย Last Industry	การขนส่ง และการขนส่ง wholesaleretail	การขนส่ง และเก็บสินค้า Transportation	ที่พักแรมและ บริการด้านอาหาร Accommodation and food service	ข้อมูลข่าวสาร และการสื่อสาร Information communication	การเงินและ การประกันภัย Financial intermediation	อื่นๆ		
หญิง	8,551 -	-	13,117 -	4,537	5,431	759	1,865 -	-	-	-	-	-	FEMALE
1. ผู้เป็นผู้ถือกฎหมาย ข้าราชการระดับอาวุโส และผู้จัดการ	-	800 -	-	-	-	-	-	-	-	-	-	-	1. Legislator, senior officials and manage
2. ผู้ประกอบวิชาชีพด้านต่างๆ	-	-	-	-	-	-	-	-	-	-	-	-	2. Professionals
3. ผู้ประกอบวิชาชีพด้านเทคนิคสาขาต่างๆ และอาชีพที่เกี่ยวข้อง	-	-	-	-	687 -	-	-	-	-	-	-	-	3. Technicians and associate professionals
4. เสมียน	-	706 -	-	875	391 -	-	-	-	-	-	-	-	4. Clerks
5. พนักงานบริการและพนักงานในร้านค้า และตลาด	-	-	-	-	3,264	759	1,865 -	-	-	-	-	-	5. Service workers and shop and market sales workers
6. ผู้ปฏิบัติงานที่มีฝีมือในด้านการเกษตร และการประมง	7,124 -	-	-	-	-	-	-	-	-	-	-	-	6. Skilled agricultural and fishery workers
7. ผู้ปฏิบัติงานด้านความสามารทางฝีมือ และธุรกิจการค้าที่เกี่ยวข้อง	-	860 -	-	1,874 -	-	-	-	-	-	-	-	-	7. Craftsmen and related trades workers
8. ผู้ปฏิบัติงานโรงงานและเครื่องจักร และผู้ปฏิบัติงานด้านการประกอบ	-	10,299 -	-	-	-	-	-	-	-	-	-	-	8. Plant and machine operators and assemblers
9. อาชีพขั้นพื้นฐานต่างๆ ในด้านการขาย และการให้บริการ	1,428 -	452 -	-	1,789	1,088 -	-	-	-	-	-	-	-	9. Elementary occupations
10. คนงานซึ่งมิได้จัดจำแนกไว้ในหมวดอื่น	-	-	-	-	-	-	-	-	-	-	-	-	10. Workers not classifiable by occupation

ตารางที่ 14. จำนวนผู้ว่างงาน ที่เคยทำงานมาก่อน จำแนกตามอาชีพที่ทำงานครั้งสุดท้าย อุตสาหกรรมที่ทำงานครั้งสุดท้าย เพศ และเขตการปกครอง ประเทศไทย (ต่อ)

TABLE 14 UNEMPLOYED PERSONS, EVER WORKED BY LAST OCCUPATION, LAST INDUSTRY, SEX AND AREA, WHOLE KINGDOM (Contd.)

ไตรมาสที่ 1/2556 : Quarter 1/2013

นอกเขตเทศบาล NON-MUNICIPAL AREA

หน่วยเป็นพัน : person

อาชีพที่ทำงานครั้งสุดท้าย	อุตสาหกรรมที่ทำงานครั้งสุดท้าย (ต่อ) Last Industry (Contd.)										LAST OCCUPATION
	กิจกรรม อสังหาริมทรัพย์ Real estate activities	กิจกรรมทางวิชาชีพ วิทยาศาสตร์ และเทคนิค Professional, scientific and technical activities	การบริหารระดับสูง และการป้องกันประเทศ Administrative and support service activities	การบริหารราชการ และป้องกันประเทศ Public administration and defence	การศึกษา การศึกษา Health and social work	ศิลปะ ความบันเทิง และนันทนาการ Art, entertainment and recreation	บริการด้านอื่นๆ Other service	งานในครัวเรือน ส่วนบุคคล Activities of household	กิจกรรมขององค์กร Extra-territorial	ไม่ทราบ Unknown	
ยอดรวม	151	2,094	3,321	2,298	3,437	743	1,044	64	-	-	TOTAL
ชาย	151	597	2,207	1,828	-	536	1,044	-	-	-	MALE
1. ผู้ปฏิบัติงานกฎหมาย ข้าราชการระดับอาวุโส และผู้จัดการ	-	-	-	-	-	536	-	-	-	-	1. Legislators, senior officials and managers
2. ผู้ประกอบวิชาชีพด้านต่างๆ	-	-	-	1,828	-	-	-	-	-	-	2. Professionals
3. ผู้ประกอบวิชาชีพด้านเทคนิคสาขาต่างๆ และอาชีพที่เกี่ยวข้อง	-	-	248	-	-	-	-	-	-	-	3. Technicians and associate professionals
4. เสมียน	-	-	1,959	-	-	-	-	-	-	-	4. Clerks
5. พนักงานบริการและพนักงานในร้านค้า และตลาด	-	597	-	-	-	-	-	-	-	-	5. Service workers and shop and market sales workers
6. ผู้ปฏิบัติงานที่มีฝีมือในด้านการเกษตร และการประมง	-	-	-	-	-	-	-	-	-	-	6. Skilled agricultural and fishery workers
7. ผู้ปฏิบัติงานด้านความสามารถฝีมือ และธุรกิจการค้าที่เกี่ยวข้อง	151	-	-	-	-	-	-	-	-	-	7. Craft and related trades workers
8. ผู้ปฏิบัติการโรงงานและเครื่องจักร และผู้ปฏิบัติงานด้านการประกอบ	-	-	-	-	-	-	-	-	-	-	8. Plant and machine operators and assemblers
9. อาชีพขั้นพื้นฐานต่างๆ ในด้านการขาย และการให้บริการ	-	-	-	-	-	-	1,044	-	-	-	9. Elementary occupations
10. คนงานซึ่งมิได้จำแนกไว้ในหมวดอื่น	-	-	-	-	-	-	-	-	-	-	10. Workers not classifiable by occupation

ตารางที่ 14. จำนวนผู้ว่างงาน ที่เคยทำงานมาก่อน จำแนกตามอาชีพที่ทำงานครั้งสุดท้าย อุตสาหกรรมที่ทำงานครั้งสุดท้าย เพศ และเขตการปกครอง ทวีราชอาณาจักร (ต่อ)

TABLE 14. UNEMPLOYED PERSONS, EVER WORKED BY LAST OCCUPATION, LAST INDUSTRY, SEX AND AREA, WHOLE KINGDOM (Contd.)

ไตรมาสที่ 1/2556 : Quarter 1/2013

นอกเขตเทศบาล NON-MUNICIPAL AREA

หน่วยเป็นคน : person

อาชีพที่ทำงานครั้งสุดท้าย	อุตสาหกรรมที่ทำงานครั้งสุดท้าย (ต่อ) Last Industry (Contd.)										ไม่ทราบ	LAST OCCUPATION
	กิจกรรมทางวิชาชีพ Professional/Scientific technical activities	การบริหารระดับสูง และป้องกันประเทศ Administrative support service activities	การบริหารราชการ ป้องกันประเทศ Public admin- istration defence	การศึกษา Education	งานสังคมสงเคราะห์ Health and social work	ศิลปะ ความบันเทิง และบันเทิงการ Art entertainment	บริการด้านอื่นๆ Other service	งานในครัวเรือน ส่วนบุคคล Activities of household	กิจกรรมของ องค์กร Extra- territorial	Unknown		
หญิง	-	1,496	1,114	470	3,437	207	-	64	-	-	-	FEMALE
1. ผู้บัญญัติกฎหมาย ข้าราชการระดับอาวุโส และผู้จัดการ	-	-	271	-	-	-	-	-	-	-	-	1. Legislators, senior officials and managers
2. ผู้ประกอบวิชาชีพด้านต่างๆ	-	-	843	470	-	-	-	-	-	-	-	2. Professionals
3. ผู้ประกอบวิชาชีพด้านเทคนิคสาขาต่างๆ และอาชีพที่เกี่ยวข้อง	-	-	-	-	3,073	-	-	-	-	-	-	3. Technicians and associate professionals
4. เสมียน	-	-	-	-	364	-	-	-	-	-	-	4. Clerks
5. พนักงานบริการและพนักงานในร้านค้า และตลาด	-	1,496	-	-	-	-	-	-	-	-	-	5. Service workers and shop and market sales workers
6. ผู้ปฏิบัติงานที่มีฝีมือในด้านการเกษตร และการประมง	-	-	-	-	-	-	-	-	-	-	-	6. Skilled agricultural and fishery workers
7. ผู้ปฏิบัติงานด้านความสามารถฝีมือ และธุรกิจการค้าที่เกี่ยวข้อง	-	-	-	-	-	-	-	-	-	-	-	7. Craft and related trades workers
8. ผู้ปฏิบัติการโรงงานและเครื่องจักร และผู้ปฏิบัติงานด้านการประกอบ	-	-	-	-	-	-	-	-	-	-	-	8. Plant and machine operators and assemblers
9. อาชีพขั้นพื้นฐานต่างๆ ในด้านการขาย และการให้บริการ	-	-	-	-	-	207	-	64	-	-	-	9. Elementary occupations
10. คนงานซึ่งมิได้จำแนกไว้ในหมวดอื่น	-	-	-	-	-	-	-	-	-	-	-	10. Workers not classifiable by occupation

ตารางที่ 15 จำนวนลูกจ้าง จำนวนตามค่าจ้างเฉลี่ย ผลประโยชน์อื่น ๆ ที่ได้รับ อุตสาหกรรม ทวีราชอาณาจักร

TABLE 15 EMPLOYEE BY AVERAGE WAGE, FRINGE BENEFIT, INDUSTRY, WHOLE KINGDOM

ไตรมาสที่ 1/2556 : Quarter 1/2013

หน่วยเป็นพัน : In Thousands

อุตสาหกรรม	จำนวนลูกจ้าง Total Employee	ค่าจ้างเฉลี่ย Average Wage	ลูกจ้างที่ได้รับผลประโยชน์อื่น ๆ Employee Receive Fringe Benefit							INDUSTRY
			ได้รับเป็นเงิน In Cash			ได้รับเป็นสิ่งของ In Kind				
			โบนัส Bonus	ค่าล่วงเวลา Overtime	เงินอื่น ๆ Other Income	อาหาร Food	เครื่องแต่งกาย Clothes	ที่อยู่อาศัย Housing	อื่นๆ Others	
<b>ยอดรวม</b>	17,763.0	11,784.0	1,790.6	2,531.8	1,252.6	206.4	786.6	529.6	<b>TOTAL</b>	
1. เกษตรกรรม การป่าไม้ และการประมง	2,429.2	5,516.6	11.0	9.7	61.1	4.1	113.4	64.1	1. Agriculture, forestry and fishing	
2. การทำเหมืองแร่ และเหมืองหิน	59.2	13,350.1	2.4	13.6	4.1	-	2.4	0.8	2. Mining and quarrying	
3. การผลิต	4,287.1	10,962.0	513.4	1,217.3	907.1	108.8	143.5	356.8	3. Manufacturing	
4. ไฟฟ้า ก๊าซ ไอน้ำและระบบปรับอากาศ	95.3	30,384.5	7.8	7.8	14.0	4.1	5.6	3.6	4. Electricity, gas, steam and air conditioning supply	
5. การจัดการน้ำ การจัดการและการบำบัดน้ำเสีย ของเสีย และสิ่งปฏิกูล	71.7	13,126.1	1.9	5.8	5.9	-	3.2	0.3	5. Water supply; sewerage, waste management and remediation activities	
6. การก่อสร้าง	2,234.0	8,253.5	22.8	42.0	36.4	4.5	64.0	52.0	6. Construction	
7. การขายส่ง และการขายปลีก การซ่อมยานยนต์	2,232.3	10,587.6	139.6	119.2	226.8	30.0	65.9	11.9	7. Wholesale and retail trade; repair of motor vehicles and motorcycles	
8. การขนส่ง และสถานที่เก็บสินค้า	468.5	16,569.8	33.2	50.4	84.1	6.8	17.4	6.6	8. Transportation and storage	
9. ที่พักแรมและบริการด้านอาหาร	695.6	8,988.5	22.3	29.2	161.1	14.6	44.8	7.4	9. Accommodation and food service activities	
10. ข้อมูลข่าวสารและการสื่อสาร	165.4	21,168.3	13.6	6.4	12.1	3.6	3.0	1.6	10. Information and communication	
11. กิจกรรมทางการเงินและการประกันภัย	398.8	25,313.0	46.3	14.0	52.3	4.6	5.2	2.3	11. Financial and insurance activities	
12. กิจกรรมอสังหาริมทรัพย์	90.7	20,988.2	7.1	2.8	7.7	1.3	7.2	0.9	12. Real estate activities	
13. กิจกรรมทางวิชาชีพ วิทยาศาสตร์ และเทคนิค	169.9	19,889.7	13.4	8.1	12.3	-	4.5	-	13. Professional, scientific and technical activities	
14. กิจกรรมการบริหารและการบริการสนับสนุน	285.1	11,412.8	8.8	21.0	26.0	8.6	4.1	2.9	14. Administrative and support service activities	
15. การบริหารราชการ การป้องกันประเทศ การประกันสังคม	1,684.1	15,195.5	23.7	46.1	341.6	6.0	108.4	6.6	15. Public administration and defence; compulsory social security	
16. การศึกษา	1,245.9	20,390.8	8.2	26.7	419.4	1.2	67.7	5.4	16. Education	
17. กิจกรรมด้านสุขภาพและงานสังคมสงเคราะห์	582.6	15,622.1	9.8	161.7	121.4	3.8	51.7	0.9	17. Human health and social work activities	
18. ศิลปะ ความบันเทิง และนันทนาการ	133.3	10,220.3	1.3	2.6	19.8	-	7.8	1.4	18. Arts, entertainment and recreation	
19. กิจกรรมบริการด้านอื่น ๆ	186.8	7,715.1	3.4	4.6	14.0	2.1	11.6	0.9	19. Other service activities	
20. กิจกรรมการจ้างงานในครัวเรือนส่วนบุคคล การผลิตสินค้าและบริการที่ขึ้นเองเพื่อใช้ในครัวเรือน	215.0	6,468.1	5.6	1.7	4.5	2.3	55.5	3.4	20. Activities of households as employers; undifferentiated goods and services-producing activities of households for own use	
21. กิจกรรมขององค์การระหว่างประเทศ	2.5	18,868.4	-	-	-	-	0.0	-	21. Activities of extraterritorial organizations and bodies	
22. ไม่ทราบ	29.8	58,110.7	0.6	0.2	0.2	-	-	-	22. Unknown	



ตารางที่ 15 จำนวนลูกจ้าง จำแนกตามค่าจ้างเฉลี่ย ผลประโยชน์อื่น ๆ ที่ได้รับ อุตสาหกรรม เขต และเขตการปกครอง ทวีปราชอาณาจักร (ต่อ)

TABLE 15 EMPLOYEE BY AVERAGE WAGE, FRINGE BENEFIT, INDUSTRY, SEX AND AREA, WHOLE KINGDOM (Contd.)

อุตสาหกรรม	จำนวนลูกจ้าง	ในเขตเทศบาล MUNICIPAL AREA										INDUSTRY	
		ลูกจ้างที่ได้รับเป็นเงิน					Employee Receive Fringe Benefit						
		ค่าจ้างเฉลี่ย	โบนัส	ค่าล่วงเวลา	เงินอื่น ๆ	อาหาร	เครื่องแต่งกาย	ที่อยู่อาศัย	อื่นๆ	Food	Clothes		Housing
Total	Average	Wage	Bonus	Overtime	Other Income	In Cash	In Kind	In Kind	ที่อยู่อาศัย	Housing	Others	INDUSTRY	
Employee	7,397.5	15,356.3	521.3	885.6	1,132.0	534.6	112.9	402.9	173.4	TOTAL			
<b>ยอดรวม</b>													
<b>ชาย</b>													
1 เกษตรกรรม การป่าไม้ และการประมง	183.1	5,927.1	1.2	0.5	4.3	18.4	0.1	4.7	3.1	1. Agriculture, forestry and fishing			
2. การทำเหมืองแร่ และเหมืองหิน	16.1	22,596.3	0.5	2.8	1.1	0.8	-	-	0.2	2. Mining and quarrying			
3. การผลิต	975.3	13,934.0	147.5	293.2	199.0	71.0	26.8	43.6	61.0	3. Manufacturing			
4. ไฟฟ้า ก๊าซ ไอน้ำและระบบปรับอากาศ	40.7	41,485.9	5.0	5.4	6.9	0.6	1.7	2.5	0.4	4. Electricity, gas, steam and air conditioning supply			
5. การจัดหา การจัดการและการบำบัดน้ำเสีย	18.0	19,143.9	0.9	1.5	2.8	0.3	-	1.6	0.1	5. Water supply; sewerage, waste management and remediation activities			
6. การก่อสร้าง	473.2	10,417.9	10.8	28.5	12.3	18.4	2.4	28.5	5.3	6. Construction			
7. การขนส่ง และการขายปลีก การซ่อมยานยนต์	623.9	12,834.9	48.4	39.9	62.1	30.3	8.8	28.5	3.8	7. Wholesale and retail trade; repair of motor vehicles and motorcycles			
8. การขนส่ง และสถานที่เก็บสินค้า	190.2	19,492.0	18.3	26.5	30.5	3.1	2.1	9.2	4.8	8. Transportation and storage			
9. ที่พักแรมและบริการด้านอาหาร	159.2	11,471.5	7.6	12.2	39.3	74.2	6.5	11.1	1.0	9. Accommodation and food service activities			
10. ข้อมูลข่าวสารและการสื่อสาร	69.4	27,188.0	4.0	1.9	4.3	-	1.1	0.8	-	10. Information and communication			
11. กิจกรรมทางการเงินและการประกันภัย	120.4	29,980.0	12.2	4.9	14.8	0.8	2.0	2.6	0.9	11. Financial and insurance activities			
12. กิจกรรมอสังหาริมทรัพย์	21.8	13,522.3	1.1	0.9	1.7	0.4	-	1.3	0.3	12. Real estate activities			
13. กิจกรรมทางวิชาชีพ วิทยาศาสตร์ และเทคนิค	62.4	25,113.4	4.9	3.9	7.7	0.2	-	0.9	-	13. Professional, scientific and technical activities			
14. กิจกรรมการบริหารและการบริการสนับสนุน	107.0	12,966.1	4.6	11.8	11.1	3.1	3.5	1.4	0.9	14. Administrative and support service activities			
15. การบริหารราชการ การป้องกันประเทศ	448.2	19,219.0	5.8	17.7	117.8	3.1	0.7	54.9	1.9	15. Public administration and defence; compulsory social security			
การประกันสังคม													
16. การศึกษา	196.0	23,328.4	2.1	9.9	67.5	1.9	0.4	18.4	1.2	16. Education			
17. กิจกรรมด้านสุขภาพและงานสังคมสงเคราะห์	72.3	19,538.5	1.4	20.4	13.3	0.6	0.6	10.1	-	17. Human health and social work activities			
18. ศิลปะ ความบันเทิง และนันทนาการ	26.7	10,920.5	0.3	0.7	1.6	3.4	-	1.9	1.2	18. Arts, entertainment and recreation			
19. กิจกรรมบริการด้านอื่น ๆ	42.2	8,656.5	1.6	2.1	1.9	5.2	0.5	2.9	-	19. Other service activities			
20. กิจกรรมการจ้างงานในครัวเรือนส่วนบุคคล การผลิตสินค้าและบริการที่ขึ้นเองเพื่อใช้ในครัวเรือน	24.0	8,270.2	1.6	1.7	0.1	4.7	-	4.2	-	20. Activities of households as employers; undifferentiated goods and services-producing activities of households for own use			
21. กิจกรรมขององค์การระหว่างประเทศ	0.4	47,513.5	-	-	-	-	-	0.0	-	21. Activities of extraterritorial organizations and bodies			
22. ไม่ทราบ	15.9	16,827.0	0.6	0.2	0.2	-	-	-	-	22. Unknown			

ไตรมาสที่ 1/2556 : Quarter 1/2013

หน่วยเป็นพัน : In Thousands

ตารางที่ 15 จำนวนลูกจ้าง จำแนกตามค่าจ้างเฉลี่ย แลประโยชน์อื่น ๆ ที่ได้รับ อุตสาหกรรม เพศ และเขตการปกครอง ทวีราชอาณาจักร (ต่อ)

TABLE 15 EMPLOYEE BY AVERAGE WAGE, FRINGE BENEFIT, INDUSTRY, SEX AND AREA, WHOLE KINGDOM (Contd.)

อุตสาหกรรม	จำนวนลูกจ้าง Total Employee	ค่าจ้างเฉลี่ย Average Wage	ในเขตเทศบาล MUNICIPAL AREA											INDUSTRY
			ลูกจ้างที่ได้รับผลประโยชน์อื่น ๆ Employee Receive Fringe Benefit											
			ได้รับเป็นเงิน In Cash				ได้รับเป็นสิ่งของ In Kind				อื่น ๆ			
			โบนัส Bonus	ค่าล่วงเวลา Overtime	เงินอื่น ๆ Other Income	อาหาร Food	เครื่องแต่งกาย Clothes	ที่อยู่อาศัย Housing	อื่น ๆ Others					
หญิง	3,511.3	15,257.2	399.1	532.0	55.8	173.9	87.5	FEMALE						
1. เกษตรกรรม การป่าไม้ และการประมง	116.6	4,832.7	0.5	1.6	-	1.1	2.3	1. Agriculture, forestry and fishing						
2. การทำเหมืองแร่ และเหมืองหิน	3.5	12,403.7	0.7	0.2	-	-	-	2. Mining and quarrying						
3. การผลิต	955.9	12,033.8	263.5	167.5	24.8	19.2	69.7	3. Manufacturing						
4. ไฟฟ้า ก๊าซ ไอน้ำและระบบปรับอากาศ	15.1	25,363.9	0.6	0.8	0.5	-	0.2	4. Electricity, gas, steam and air conditioning supply						
5. การจัดหา การจัดการและการบำบัดน้ำเสีย ของเสีย และสิ่งปฏิกูล	7.6	16,022.5	1.0	0.5	-	0.0	-	5. Water supply; sewerage, waste management and remediation activities						
6. การก่อสร้าง	110.2	10,256.9	4.4	2.2	0.1	5.0	1.7	6. Construction						
7. การขนส่ง และการขายปลีก การซ่อมยานยนต์	528.1	12,842.5	43.3	64.2	9.8	15.8	1.6	7. Wholesale and retail trade; repair of motor vehicles and motorcycles						
8. การขนส่ง และสถานที่เก็บสินค้า	78.2	22,544.9	4.5	6.6	2.6	2.0	0.2	8. Transportation and storage						
9. ที่พักแรมและบริการด้านอาหาร	254.6	9,150.9	11.0	64.3	5.6	19.8	2.3	9. Accommodation and food service activities						
10. ข้อมูลข่าวสารและการสื่อสาร	52.3	21,233.6	9.3	3.5	2.5	0.2	1.4	10. Information and communication						
11. กิจกรรมทางการเงินและการประกันภัย	164.3	27,879.1	21.7	14.4	2.5	0.8	0.8	11. Financial and insurance activities						
12. กิจกรรมอสังหาริมทรัพย์	47.6	28,766.5	5.5	4.0	-	1.7	0.1	12. Real estate activities						
13. กิจกรรมทางวิชาชีพ วิทยาศาสตร์ และเทคนิค	59.7	21,287.1	6.4	2.8	2.1	1.9	-	13. Professional, scientific and technical activities						
14. กิจกรรมการบริหารและการบริการสนับสนุน	84.6	12,221.6	2.9	6.5	1.6	1.0	-	14. Administrative and support service activities						
15. การบริหารราชการ การป้องกันประเทศ การประกันสังคม	273.8	18,329.2	4.3	34.3	1.1	24.0	0.9	15. Public administration and defence; compulsory social security						
16. การศึกษา	354.4	21,499.3	3.5	99.5	0.7	14.2	1.8	16. Education						
17. กิจกรรมด้านสุขภาพและงานสังคมสงเคราะห์	204.2	19,518.7	5.4	42.4	1.5	20.9	0.9	17. Human health and social work activities						
18. ศิลปะ ความบันเทิง และนันทนาการ	25.1	10,456.2	0.5	6.5	-	0.1	0.1	18. Arts, entertainment and recreation						
19. กิจกรรมบริการด้านอื่น ๆ	63.1	9,066.6	1.3	6.9	0.4	5.0	0.5	19. Other service activities						
20. กิจกรรมการจ้างงานในครัวเรือนส่วนบุคคล การผลิตสินค้าและบริการที่ขึ้นเองเพื่อใช้ในครัวเรือน	102.5	6,900.6	4.0	3.8	2.2	41.3	3.1	20. Activities of households as employers, undifferentiated goods and services-producing activities of households for own use						
21. กิจกรรมขององค์การระหว่างประเทศ	0.6	20,693.7	-	-	-	-	-	21. Activities of extraterritorial organizations and bodies						
22. ไม่ทราบ	9.3	151,986.8	-	-	-	-	-	22. Unknown						



ตารางที่ 15 จำนวนลูกจ้าง จำนวนตามค่าจ้างเฉลี่ย ผลประโยชน์อื่นๆ ที่ได้รับ อุตสาหกรรม และเขตการปกครอง ทั่วราชอาณาจักร (ต่อ)

TABLE 15 EMPLOYEE BY AVERAGE WAGE, FRINGE BENEFIT, INDUSTRY, AND AREA, WHOLE KINGDOM (Contd.)

ไตรมาสที่ 1/2556 : Quarter 1/2013 หน่วยเป็นพัน : In Thousands

นอกเขตเทศบาล NON-MUNICIPAL AREA

อุตสาหกรรม	จำนวนลูกจ้าง	ค่าจ้างเฉลี่ย	ลูกจ้างที่ได้รับผลประโยชน์อื่นๆ				Employee Receive Fringe Benefit				INDUSTRY
			Total Employee	Average Wage	โบนัส	ค่าล่วงเวลา	เงินอื่นๆ	อาหาร	เครื่องแต่งกาย	ที่อยู่อาศัย	
			Bonus	Overtime	Other	Income	Food	Clothes	Housing	Others	
<b>ยอดรวม</b>	10,365.5	9,234.5	374.7	905.1	1,399.8	717.9	93.5	383.7	356.2		TOTAL
<b>ชาย</b>	6,015.3	9,297.5	204.4	475.0	739.3	369.8	51.9	242.0	185.9		MALE
1 เกษตรกรรม การป่าไม้ และการประมง	1,257.3	5,912.8	5.2	5.3	36.5	86.0	2.4	69.6	35.6		1. Agriculture, forestry and fishing
2. การทำเหมืองแร่ และเหมืองหิน	30.5	9,774.2	0.5	8.1	2.2	0.7	-	1.1	-		2. Mining and quarrying
3. การผลิต	1,175.4	10,385.7	135.9	352.4	281.2	110.2	29.4	57.2	99.8		3. Manufacturing
4. ไฟฟ้า ก๊าซ ไอน้ำและระบบปรับอากาศ	30.4	21,177.7	1.4	1.8	5.7	-	2.0	3.2	2.3		4. Electricity, gas, steam and air conditioning supply
5. การจัดหา การจัดการและการบำบัดน้ำเสีย	33.0	10,847.8	-	3.3	1.6	2.8	-	1.6	0.2		5. Water supply; sewerage, waste management and remediation activities
6. การก่อสร้าง	1,367.7	7,379.1	4.6	9.7	19.9	45.6	2.1	25.1	34.2		6. Construction
7. การขนส่ง และการขายปลีก การซ่อมยานยนต์	641.7	8,249.6	30.3	27.0	62.7	50.1	5.7	15.8	5.1		7. Wholesale and retail trade; repair of motor vehicles and motorcycles
8. การขนส่ง และสถานที่เก็บสินค้า	163.7	11,381.8	6.7	11.1	38.2	5.8	2.1	5.6	1.2		8. Transportation and storage
9. ที่พักแรมและบริการด้านอาหาร	88.6	8,198.7	1.1	4.3	19.6	41.0	1.0	3.2	1.7		9. Accommodation and food service activities
10. ข้อมูลข่าวสารและการสื่อสาร	27.1	11,484.9	0.3	0.5	2.3	2.0	-	2.0	0.2		10. Information and communication
11. กิจกรรมทางการเงินและการประกันภัย	36.7	16,834.5	6.7	0.7	9.1	0.3	-	1.2	0.3		11. Financial and insurance activities
12. กิจกรรมอสังหาริมทรัพย์	11.3	12,744.2	-	0.6	1.4	0.4	1.3	1.6	0.5		12. Real estate activities
13. กิจกรรมทางวิชาชีพ วิทยาศาสตร์ และเทคนิค	20.1	12,661.1	0.9	0.5	1.6	1.4	-	0.3	-		13. Professional, scientific and technical activities
14. กิจกรรมการบริการและการสนับสนุน	56.4	9,231.3	0.5	5.3	3.7	3.6	2.3	1.2	0.5		14. Administrative and support service activities
15. การบริหารราชการ การป้องกันประเทศ	628.1	12,529.4	7.1	16.5	133.6	2.2	2.4	23.6	3.8		15. Public administration and defence; compulsory social security
16. การศึกษา	254.0	21,343.0	2.0	3.4	97.8	4.6	-	20.1	0.2		16. Education
17. กิจกรรมด้านสุขภาพและงานสังคมสงเคราะห์	74.4	11,771.8	0.4	23.5	17.6	0.6	1.3	2.9	-		17. Human health and social work activities
18. ศิลปะ ความบันเทิง และนันทนาการ	45.3	12,481.2	0.4	-	3.6	5.5	-	3.0	-		18. Arts, entertainment and recreation
19. กิจกรรมบริการด้านอื่น ๆ	49.2	5,648.7	0.5	0.8	1.3	4.7	-	0.9	0.2		19. Other service activities
20. กิจกรรมการจ้างงานในครัวเรือนส่วนบุคคล	23.0	5,880.9	-	-	-	2.6	-	3.1	0.3		20. Activities of households as employers; undifferentiated goods and services-producing activities of households for own use
21. กิจกรรมขององค์กรระหว่างประเทศ	0.5	15,000.0	-	-	-	-	-	-	-		21. Activities of extraterritorial organizations and bodies
22. ไม่ทราบ	0.8	10,628.4	-	-	-	-	-	-	-		22. Unknown

ตารางที่ 16 จำนวนลูกจ้างเอกชน จำนวนตามค่าจ้างเฉลี่ย ผลประโยชน์อื่นที่ได้รับ อุตสาหกรรม ทวีราชอาณาจักร

TABLE 16 PRIVATE EMPLOYEE BY AVERAGE WAGE, FRINGE BENEFIT, INDUSTRY , WHOLE KINGDOM

ไตรมาสที่ 1/2556 : Quarter 1/2013

หน่วยเป็นพัน : In Thousands

อุตสาหกรรม	จำนวน ลูกจ้างเอกชน Total Private Employee	ค่าจ้างเฉลี่ย		ได้รับเป็นเงิน In Cash		ลูกจ้างเอกชนที่ได้รับผลประโยชน์อื่น ๆ		Private Employee Receive Fringe Benefit		INDUSTRY
		Average Wage	Bonus	โบนัส	ค่าล่วงเวลา	เงินอื่น ๆ	อาหาร	เครื่องแต่งกาย	ที่อยู่อาศัย	
				Overtime	Other Income	Food	Clothes	Housing	Others	
<b>ยอดรวม</b>	<b>14,197.0</b>	<b>10,165.8</b>	<b>847.4</b>	<b>1,553.6</b>	<b>1,626.4</b>	<b>1,213.2</b>	<b>190.4</b>	<b>550.2</b>	<b>513.4</b>	<b>TOTAL</b>
1.เกษตรกรรม การป่าไม้ และการประมง	2,425.2	5,510.9	11.0	9.7	60.6	153.6	4.1	113.4	64.1	1. Agriculture, forestry and fishing
2.การทำเหมืองแร่ และเหมืองหิน	59.0	13,368.7	2.4	13.3	3.9	2.1	-	2.4	0.8	2. Mining and quarrying
3. การผลิต	4,275.5	10,929.4	512.3	1,216.0	906.9	380.6	108.2	143.4	356.8	3. Manufacturing
4. ไฟฟ้า ก๊าซ ไอน้ำและระบบปรับอากาศ	11.1	54,530.8	0.4	1.2	1.1	-	2.1	1.2	0.6	4. Electricity, gas, steam and air conditioning supply
5. การจัดการและการบำบัดน้ำเสีย ของเสีย และสิ่งปฏิกูล	28.4	9,834.2	1.0	2.0	1.1	3.7	-	0.2	-	5. Water supply; sewerage, waste management and remediation activities
6. การก่อสร้าง	2,229.9	8,257.0	22.8	42.0	36.4	75.7	4.5	63.8	52.0	6. Construction
7. การขายส่ง และการขายปลีก การซ่อมยานยนต์	2,229.6	10,587.6	138.8	119.2	226.8	124.9	30.0	65.9	11.9	7. Wholesale and retail trade; repair of motor vehicles and motorcycles
8. การขนส่ง และสถานที่เก็บสินค้า	382.9	13,216.6	28.9	42.6	68.9	10.4	4.3	12.0	6.5	8. Transportation and storage
9. ที่พักแรมและบริการด้านอาหาร	693.5	8,994.4	22.3	28.9	161.1	318.3	14.6	44.8	7.4	9. Accommodation and food service activities
10. ข้อมูลข่าวสารและการสื่อสาร	139.3	19,603.6	10.7	5.5	9.9	3.7	3.5	2.3	1.4	10. Information and communication
11.กิจกรรมทางการเงินและการประกันภัย	319.5	24,433.8	42.4	10.9	44.5	1.5	3.9	3.9	2.0	11. Financial and insurance activities
12. กิจกรรมอสังหาริมทรัพย์	90.7	20,988.2	7.1	2.8	7.7	0.8	1.3	7.2	0.9	12. Real estate activities
13. กิจกรรมทางวิชาชีพ วิทยาศาสตร์ และเทคนิค	146.4	20,550.3	13.4	7.6	9.1	1.5	-	3.0	-	13. Professional, scientific and technical activities
14. กิจกรรมการบริหารและการสนับสนุน	284.7	11,415.6	8.8	21.0	26.0	9.0	8.6	4.1	2.9	14. Administrative and support service activities
15. การบริหารราชการ การป้องกันประเทศ การประกันสังคม	16.3	16,752.0	2.1	1.8	-	2.0	-	0.8	-	15. Public administration and defence; compulsory social security
16. การศึกษา	229.1	13,011.8	5.5	7.0	19.9	13.9	0.4	5.9	0.5	16. Education
17. กิจกรรมด้านสุขภาพและงานสังคมสงเคราะห์	99.8	16,000.0	7.5	14.9	7.7	2.4	0.4	4.7	0.0	17. Human health and social work activities
18. ศิลปะ ความบันเทิง และนันทนาการ	107.3	10,474.8	0.7	1.4	16.3	11.4	-	4.4	1.4	18. Arts, entertainment and recreation
19. กิจกรรมบริการด้านอื่น ๆ	181.9	7,696.9	3.4	4.0	13.9	17.5	2.1	11.6	0.9	19. Other service activities
20. กิจกรรมการจ้างงานในครัวเรือนส่วนบุคคล การผลิตสินค้าและบริการที่ดำเนินการขึ้นเองเพื่อใช้ในครัวเรือน	215.0	6,468.1	5.6	1.7	4.5	80.2	2.3	55.5	3.4	20. Activities of households as employers; undifferentiated goods and services-producing activities of households for own use
21. กิจกรรมขององค์กรระหว่างประเทศ	2.5	18,868.4	-	-	-	-	-	0.0	-	21. Activities of extraterritorial organizations and bodies
22. ไม่ทราบ	29.4	58,777.3	0.6	0.2	0.2	-	-	-	-	22. Unknown

ตารางที่ 16 จำนวนลูกจ้างเอกชน จำแนกตามค่าจ้างเฉลี่ย ผลประโยชน์ที่ได้รับ อุตสาหกรรม และเพศ ทั้งราชอาณาจักร  
TABLE 16 PRIVATE EMPLOYEE BY AVERAGE WAGE, FRINGE BENEFIT, INDUSTRY AND SEX, WHOLE KINGDOM

อุตสาหกรรม Industry	จำนวนลูกจ้าง เอกชน Total Private Employee	ค่าจ้างเฉลี่ย Average Wage	ได้รับเป็นเงิน in Cash					ได้รับเป็นสิ่งของ in Kind					INDUSTRY			
			โบนัส Bonus		ค่าล่วงเวลา Overtime		เงินอื่นๆ Other Income		อาหาร Food		เสื้อผ้า Clothes			ที่อยู่อาศัย Housing		อื่นๆ Others
			455.4	863.1	862.8	599.6	99.8	330.8	262.1							
<b>ชาย</b>													<b>MALE</b>			
1. เกษตรกรรม การป่าไม้ และการประมง	1,437.9	5,909.4	6.5	5.7	2.5	104.4	38.7	1. Agriculture, forestry and fishing								
2. การทำเหมืองแร่ และเหมืองหิน	46.6	14,200.6	1.0	10.9	3.2	1.5	0.2	2. Mining and quarrying								
3. การผลิต	2,143.5	11,963.0	282.4	644.4	479.9	181.1	160.8	3. Manufacturing								
4. ไฟฟ้า, ก๊าซ, ไอน้ำ และระบบปรับอากาศ	8.3	69,192.2	0.4	1.2	0.5	-	0.6	4. Electricity, gas, steam and air conditioning supply								
5. การจัดหาสินค้า การจัดการและการบำบัดน้ำเสีย ของเสีย และสิ่งมีพิษ	19.2	10,969.9	-	2.0	0.5	3.1	-	5. Water supply, sewerage, waste management and remediation activities								
6. การก่อสร้าง	1,837.1	8,163.8	15.4	38.2	32.2	64.0	39.6	6. Construction								
7. การขนส่ง และการขายปลีก การซ่อมยานยนต์	1,264.4	10,509.9	77.8	66.9	124.7	80.5	8.9	7. Wholesale and retail trade; repair of motor vehicles and motorcycles								
8. การขนส่ง และสถานที่สินค้า	298.1	12,319.2	21.9	33.4	58.8	8.2	5.8	8. Transportation and storage								
9. ที่พักแรมและบริการด้านอาหาร	247.4	10,294.5	8.6	16.3	58.9	115.2	2.6	9. Accommodation and food service activities								
10. ข้อมูลข่าวสารและการสื่อสาร	82.4	21,139.8	2.8	1.7	5.4	2.0	1.0	10. Information and communication								
11. กิจกรรมทางการเงินและการประกันภัย	127.6	24,818.6	17.5	5.0	20.7	1.0	1.5	11. Financial and insurance activities								
12. กิจกรรมอสังหาริมทรัพย์	33.0	13,256.7	1.1	1.6	3.1	0.8	1.3	12. Real estate activities								
13. กิจกรรมทางวิชาชีพ วิทยาศาสตร์ และเทคนิค	71.9	22,965.8	5.7	4.1	7.1	1.5	-	13. Professional, scientific and technical activities								
14. กิจกรรมการบริหารและการบริหารสนับสนุน	163.2	11,683.4	5.1	17.1	14.8	6.7	1.4	14. Administrative and support service activities								
15. การบริการราชการ การป้องกันประเทศ การป้องกันสังคม	7.0	8,869.4	0.9	0.7	-	1.1	0.8	15. Public administration and defence; compulsory social security								
16. การศึกษา	67.9	14,638.5	2.4	4.1	5.0	2.9	3.1	16. Education								
17. กิจกรรมด้านสุขภาพและงานสังคมสงเคราะห์	23.6	21,242.0	0.9	4.7	1.4	0.4	1.9	17. Human health and social work activities								
18. ศิลปะ ความบันเทิง และนันทนาการ	57.3	12,573.8	0.7	0.7	3.5	8.8	3.5	18. Arts, entertainment and recreation								
19. กิจกรรมบริการด้านอื่นๆ	89.0	7,020.3	2.1	2.4	3.1	9.3	3.8	19. Other service activities								
20. กิจกรรมการจ้างงานในครัวเรือนส่วนบุคคล การผลิตสินค้าและบริการที่ทำขึ้นเองเพื่อใช้ในครัวเรือน	47.0	7,101.5	1.6	1.7	0.1	7.3	0.3	20. Activities of households as employers; undifferentiated goods and services-producing activities of households for own use								
21. กิจกรรมขององค์กรระหว่างประเทศ	1.0	29,337.1	-	-	-	-	0.0	21. Activities of extraterritorial organizations and bodies								
22. ไม่ทราบ	16.5	16,540.3	0.6	0.2	0.2	-	-	22. Unknown								
<b>หญิง</b>								<b>FEMALE</b>								
1. เกษตรกรรม การป่าไม้ และการประมง	987.3	4,930.5	4.5	4.0	20.3	49.2	25.4	1. Agriculture, forestry and fishing								
2. การทำเหมืองแร่ และเหมืองหิน	12.5	10,258.9	1.4	2.5	0.6	0.7	1.3	2. Mining and quarrying								
3. การผลิต	2,132.0	9,890.2	229.9	571.7	426.9	199.5	196.0	3. Manufacturing								
4. ไฟฟ้า, ก๊าซ, ไอน้ำ และระบบปรับอากาศ ของเสีย และสิ่งมีพิษ	2.8	11,256.1	-	-	0.7	-	-	4. Electricity, gas, steam and air conditioning supply and remediation activities								
5. การจัดหาสินค้า การจัดการและการบำบัดน้ำเสีย	9.2	7,473.0	1.0	-	0.6	0.6	-	5. Water supply, sewerage, waste management and remediation activities								
6. การก่อสร้าง	392.8	8,693.0	7.4	3.8	4.2	11.7	10.4	6. Construction								
7. การขนส่ง และการขายปลีก การซ่อมยานยนต์	965.2	10,689.3	60.9	52.3	102.1	44.4	21.6	7. Wholesale and retail trade; repair of motor vehicles and motorcycles								
8. การขนส่ง และสถานที่สินค้า	84.8	16,372.2	7.0	9.2	10.1	2.2	2.1	8. Transportation and storage								
9. ที่พักแรมและบริการด้านอาหาร	446.2	8,273.6	13.7	12.7	102.3	203.1	30.5	9. Accommodation and food service activities								
10. ข้อมูลข่าวสารและการสื่อสาร	56.9	17,379.2	7.9	3.8	4.5	1.7	2.5	10. Information and communication								
11. กิจกรรมทางการเงินและการประกันภัย	191.9	24,178.1	24.9	5.8	23.9	0.5	0.9	11. Financial and insurance activities								
12. กิจกรรมอสังหาริมทรัพย์	57.7	25,415.2	6.0	1.3	4.6	-	4.4	12. Real estate activities								
13. กิจกรรมทางวิชาชีพ วิทยาศาสตร์ และเทคนิค	74.5	18,217.7	7.6	3.4	2.1	0.1	2.2	13. Professional, scientific and technical activities								
14. กิจกรรมการบริหารและการบริหารสนับสนุน	121.6	11,056.3	3.8	3.9	11.3	2.3	1.5	14. Administrative and support service activities								
15. การบริการราชการ การป้องกันประเทศ การป้องกันสังคม	9.3	22,656.0	1.1	1.1	-	1.0	-	15. Public administration and defence; compulsory social security								
16. การศึกษา	161.2	12,327.3	3.1	2.9	14.9	11.0	2.7	16. Education								
17. กิจกรรมด้านสุขภาพและงานสังคมสงเคราะห์	76.1	14,373.0	6.6	10.2	6.4	2.0	2.8	17. Human health and social work activities								
18. ศิลปะ ความบันเทิง และนันทนาการ	50.1	8,073.9	-	0.8	12.8	2.6	0.8	18. Arts, entertainment and recreation								
19. กิจกรรมบริการด้านอื่นๆ	92.9	8,344.5	1.3	1.6	10.9	8.1	7.8	19. Other service activities								
20. กิจกรรมการจ้างงานในครัวเรือนส่วนบุคคล การผลิตสินค้าและบริการที่ทำขึ้นเองเพื่อใช้ในครัวเรือน	168.0	6,291.0	4.0	-	4.4	73.0	48.2	20. Activities of households as employers; undifferentiated goods and services-producing activities of households for own use								
21. กิจกรรมขององค์กรระหว่างประเทศ	1.5	12,051.1	-	-	-	-	-	21. Activities of extraterritorial organizations and bodies								
22. ไม่ทราบ	12.9	112,935.6	-	-	-	-	-	22. Unknown								

ตารางที่ 16 จำนวนลูกจ้างเอกชน จำแนกตามค่าจ้างเฉลี่ย ผลประโยชน์อื่นที่ได้รับ อุตสาหกรรม เพศ และเขตการปกครอง ราชอาณาจักร (ต่อ)

TABLE 16 PRIVATE EMPLOYEE BY AVERAGE WAGE, FRINGE BENEFIT, INDUSTRY, SEX AND AREA, WHOLE KINGDOM (Contd.)

ไตรมาสที่ 1/2556 : Quarter 1/2013

หน่วยเป็นพัน : in Thousands

อุตสาหกรรม	ลูกจ้างเอกชนที่ได้รับผลประโยชน์อื่น ๆ Private Employee Receive Fringe Benefit											INDUSTRY
	จำนวนลูกจ้าง เอกชน Total Private Employee	ค่าจ้างเฉลี่ย Average Wage	ได้รับเป็นเงิน In Cash			ได้รับเป็นสิ่งของ In Kind			อื่น ๆ Others	TOTAL	MALE	
			โบนัส Bonus	ค่าล่วงเวลา Overtime	เงินอื่น ๆ Other Income	อาหาร Food	เครื่องแต่งกาย Clothes	ที่อยู่อาศัย Housing				
<b>ยอดรวม</b>	5,818.3	13,528.5	492.0	769.5	743.1	519.4	102.8	254.1	166.8			
<b>ชาย</b>	3,090.5	13,595.9	261.8	433.4	387.1	235.1	51.6	137.4	82.4			
1 เกษตรกรรม การป่าไม้ และการประมง	183.1	5,926.0	1.2	0.5	4.2	18.4	0.1	4.7	3.1	1. Agriculture, forestry and fishing		
2. การทำเหมืองแร่ และเหมืองหิน	16.1	22,596.3	0.5	2.8	1.1	0.8	-	-	0.2	2. Mining and quarrying		
3. การผลิต	970.7	13,874.5	146.5	293.2	198.8	71.0	26.1	43.5	61.0	3. Manufacturing		
4. ไฟฟ้า ก๊าซ ไอน้ำและระบบปรับอากาศ	3.3	161,839.3	-	0.5	0.2	-	0.2	0.0	0.2	4. Electricity, gas, steam and air conditioning supply		
5. การจัดหา น้ำ การจัดการและการบำบัดน้ำเสีย ของเสีย และสิ่งมีมูลค่า	4.6	14,871.8	-	-	0.5	0.3	-	0.2	-	5. Water supply; sewerage, waste management and remediation activities		
6. การก่อสร้าง	472.6	10,413.4	10.8	28.5	12.3	18.4	2.4	28.3	5.3	6. Construction		
7. การขายส่ง และการขายปลีก การซ่อมยานยนต์	623.5	12,828.9	48.4	39.9	62.1	30.3	8.8	28.5	3.8	7. Wholesale and retail trade; repair of motor vehicles and motorcycles		
8. การขนส่ง และสถานที่เก็บสินค้า	149.5	14,383.0	15.2	22.3	24.8	2.7	1.1	4.3	4.7	8. Transportation and storage		
9. ที่พักแรมและบริการด้านอาหาร	158.8	11,464.7	7.6	12.0	39.3	74.2	6.5	11.1	1.0	9. Accommodation and food service activities		
10. ข้อมูลข่าวสารและการสื่อสาร	57.8	25,932.1	2.8	1.5	3.7	-	1.0	0.1	-	10. Information and communication		
11. กิจกรรมทางการเงินและการประกันภัย	98.9	27,575.5	10.7	4.4	12.8	0.7	1.5	1.9	0.9	11. Financial and insurance activities		
12. กิจกรรมอสังหาริมทรัพย์	21.8	13,522.3	1.1	0.9	1.7	0.4	-	1.3	0.3	12. Real estate activities		
13. กิจกรรมทางวิชาชีพ วิทยาศาสตร์ และเทคนิค	57.4	25,581.9	4.9	3.9	6.6	0.2	-	0.9	-	13. Professional, scientific and technical activities		
14. กิจกรรมการบริหารและการบริการสนับสนุน	106.9	12,969.0	4.6	11.8	11.1	3.1	3.5	1.4	0.9	14. Administrative and support service activities		
15. การบริหารราชการ การป้องกันประเทศ การประกันสังคม	4.2	9,917.0	0.7	0.7	-	1.1	-	-	-	15. Public administration and defence; compulsory social security		
16. การศึกษา	40.8	16,494.5	2.1	4.1	4.0	1.0	-	0.9	-	16. Education		
17. กิจกรรมด้านสุขภาพและงานสังคมสงเคราะห์	16.5	26,484.8	0.5	2.5	1.0	-	-	1.5	-	17. Human health and social work activities		
18. ศิลปะ ความบันเทิง และนันทนาการ	23.9	10,746.9	0.3	0.7	1.0	3.4	-	1.9	1.2	18. Arts, entertainment and recreation		
19. กิจกรรมบริการด้านอื่น ๆ	40.2	8,758.8	1.6	1.5	1.9	4.7	0.5	2.9	-	19. Other service activities		
20. กิจกรรมการจ้างงานในครัวเรือนส่วนบุคคล การผลิตสินค้าและบริการที่ตนเองเพื่อใช้ในครัวเรือน	24.0	8,270.2	1.6	1.7	0.1	4.7	-	4.2	-	20. Activities of households as employers, unincorporated and services-producing activities of households for own use		
21. กิจกรรมขององค์กรระหว่างประเทศ	0.4	47,513.5	-	-	-	-	-	0.0	-	21. Activities of extraterritorial organizations and bodies		
22. ไม่ทราบ	15.7	16,851.7	0.6	0.2	0.2	-	-	-	-	22. Unknown		



ตารางที่ 16 จำนวนลูกจ้างเอกชน จำแนกตามค่าจ้างเฉลี่ย ผลประโยชน์อื่นที่ได้รับ อุตสาหกรรม เพศ และเขตการปกครอง ทั่วราชอาณาจักร (ต่อ)  
TABLE 16 PRIVATE EMPLOYEE BY AVERAGE WAGE, FRINGE BENEFIT, INDUSTRY, SEX AND AREA, WHOLE KINGDOM (Contd.)

อุตสาหกรรม	นอกเขตเทศบาล NON-MUNICIPAL AREA											INDUSTRY	
	จำนวนลูกจ้าง		ลูกจ้างเอกชนที่ได้รับผลประโยชน์อื่น ๆ				Private Employee Receive Fringe Benefit						
	เอกชน	ค่าจ้างเฉลี่ย	ได้รับเป็นเงิน In Cash	เงินอื่นๆ	อาหาร	เครื่องแต่งกาย	ที่อยู่อาศัย	อื่นๆ	Food	Clothes	Housing		Others
Total Private Employee	Average Wage	Bonus	Overtime	Other Income	Food	Clothes	Housing	Others	Food	Clothes	Housing	Others	
<b>ยอดรวม</b>	8,378.6	7,830.6	355.4	784.1	883.3	693.8	87.6	296.1	346.7				TOTAL
<b>ชาย</b>	4,999.2	8,104.3	193.6	429.4	475.9	364.5	48.3	193.4	179.8				MALE
1 เกษตรกรรม การป่าไม้ และการประมง	1,254.9	5,906.9	5.2	5.3	36.1	86.0	2.4	69.6	35.6				1. Agriculture, forestry and fishing
2. การทำเหมืองแร่ และเหมืองหิน	30.5	9,774.2	0.5	8.1	2.2	0.7	-	1.1	-				2. Mining and quarrying
3. การผลิต	1,172.8	10,380.9	135.9	351.2	281.2	110.2	29.4	57.2	99.8				3. Manufacturing
4. ไฟฟ้า ก๊าซ ไอน้ำและระบบปรับอากาศ	5.1	9,993.6	0.4	0.7	0.3	-	2.0	1.1	0.5				4. Electricity, gas, steam and air conditioning supply
5. การจัดหา น้ำ การจัดการและการบำบัดน้ำเสีย	14.5	9,726.5	-	2.0	-	2.8	-	-	-				5. Water supply; sewerage, waste management and remediation activities
6. การก่อสร้าง	1,364.5	7,384.6	4.6	9.7	19.9	45.6	2.1	25.1	34.2				6. Construction
7. การขายส่ง และการขายปลีก การซ่อมยานยนต์	640.9	8,253.5	29.4	27.0	62.7	50.1	5.7	15.8	5.1				7. Wholesale and retail trade; repair of motor vehicles and motorcycles
8. การขนส่ง และสถานที่เก็บสินค้า	148.6	10,243.8	6.7	11.1	34.0	5.5	1.7	5.6	1.2				8. Transportation and storage
9. ที่พักแรมและบริการด้านอาหาร	88.6	8,198.7	1.1	4.3	19.6	41.0	1.0	3.2	1.7				9. Accommodation and food service activities
10. ข้อมูลข่าวสารและการสื่อสาร	24.6	9,883.1	-	0.2	1.7	2.0	-	2.0	-				10. Information and communication
11. กิจกรรมทางการเงินและการประกันภัย	28.6	15,283.6	6.7	0.7	7.8	0.3	-	1.0	0.3				11. Financial and insurance activities
12. กิจกรรมอสังหาริมทรัพย์	11.3	12,744.2	-	0.6	1.4	0.4	1.3	1.6	0.5				12. Real estate activities
13. กิจกรรมทางวิชาชีพ วิทยาศาสตร์ และเทคนิค	14.6	12,679.7	0.9	0.2	0.5	1.4	-	-	-				13. Professional, scientific and technical activities
14. กิจกรรมการบริหารและการสนับสนุน	56.2	9,239.2	0.5	5.3	3.7	3.6	2.3	1.2	0.5				14. Administrative and support service activities
15. การบริหารราชการ การป้องกันประเทศ	2.8	7,273.0	0.2	-	-	-	-	0.8	-				15. Public administration and defence; compulsory social security
16. การศึกษา	27.0	11,836.3	0.2	-	1.0	1.9	-	2.2	-				16. Education
17. กิจกรรมด้านสุขภาพและงานสังคมสงเคราะห์	7.2	9,197.9	0.4	2.3	0.4	0.4	0.4	0.4	-				17. Human health and social work activities
18. ศิลปะ ความบันเทิง และันทนาการ	33.4	13,880.8	0.4	-	2.4	5.5	-	1.6	-				18. Arts, entertainment and recreation
19. กิจกรรมบริการด้านอื่น ๆ	48.8	5,586.7	0.5	0.8	1.2	4.7	-	0.9	0.2				19. Other service activities
20. กิจกรรมการจ้างงานในครัวเรือนส่วนบุคคล	23.0	5,880.9	-	-	-	2.6	-	3.1	0.3				20. Activities of households as employers; undifferentiated goods and services-producing activities of households for own use
การผลิตสินค้าและบริการที่ขึ้นเองเพื่อใช้ในครัวเรือน	0.5	15,000.0	-	-	-	-	-	-	-				21. Activities of extraterritorial organizations and bodies
22. ไม่ทราบ	0.8	10,628.4	-	-	-	-	-	-	-				22. Unknown









ตารางที่ 17 จำนวนลูกจ้างรัฐบาล จำนวนตามค่าจ้างเฉลี่ย ผลประโยชน์อื่นที่ได้รับ อุตสาหกรรม เขต และเขตการปกครอง ราชอาณาจักร (ต่อ)

TABLE 17 GOVERNMENT EMPLOYEE BY AVERAGE WAGE, FRINGE BENEFIT, INDUSTRY, SEX AND AREA, WHOLE KINGDOM (Contd.)

อุตสาหกรรม	จำนวน ลูกจ้างรัฐบาล Total Government Employee	ในเขตเทศบาล MUNICIPAL AREA										INDUSTRY
		ค่าจ้างเฉลี่ย		ลูกจ้างรัฐบาลที่ได้รับผลประโยชน์อื่น ๆ		ได้รับเป็นเงิน In Cash		ได้รับเป็นสิ่งของ In Kind		อื่น ๆ		
		Average Wage	Bonus	โบนัส	ค่าล่วงเวลา	เงินอื่น ๆ	อาหาร	เครื่องแต่งกาย	ที่อยู่อาศัย	Housing	Others	
ยอดรวม	1,579.2	22,090.7	29.3	116.1	388.9	15.3	10.1	148.8	6.7	TOTAL		
ชาย	795.7	22,631.0	18.6	53.1	212.9	5.1	5.6	91.6	3.6	MALE		
1 เกษตรกรรม การป่าไม้ และการประมง	0.1	9,600.0	-	-	0.1	-	-	-	-	1. Agriculture, forestry and fishing		
2. การทำเหมืองแร่ และเหมืองหิน	-	-	-	-	-	-	-	-	-	2. Mining and quarrying		
3. การผลิต	4.6	26,402.3	1.0	-	0.2	-	0.7	0.1	-	3. Manufacturing		
4. ไฟฟ้า ก๊าซ ไอน้ำและระบบปรับอากาศ	37.4	31,049.6	5.0	4.9	6.7	0.6	1.5	2.4	0.2	4. Electricity, gas, steam and air conditioning supply		
5. การจัดหา การจัดการและการบำบัดน้ำเสีย ของเสีย และสิ่งปฏิกูล	13.4	20,620.7	0.9	1.5	2.3	-	-	1.4	0.1	5. Water supply; sewerage, waste management and remediation activities		
6. การก่อสร้าง	0.6	14,044.8	-	-	-	-	-	0.2	-	6. Construction		
7. การขนส่ง และการขายปลีก การซ่อมยานยนต์	0.4	22,980.8	-	-	-	-	-	-	-	7. Wholesale and retail trade; repair of motor vehicles and motorcycles		
8. การขนส่ง และสถานที่สินค้า	40.8	38,230.0	3.1	4.3	5.8	0.4	1.0	4.9	0.2	8. Transportation and storage		
9. ที่พักแรมและบริการด้านอาหาร	0.4	13,942.2	-	0.3	-	-	-	-	-	9. Accommodation and food service activities		
10. ข้อมูลข่าวสารและการสื่อสาร	11.6	33,434.9	1.2	0.5	0.6	-	0.1	0.7	-	10. Information and communication		
11. กิจกรรมทางการเงินและการประกันภัย	21.4	41,091.0	1.5	0.5	2.0	0.1	0.5	0.7	0.1	11. Financial and insurance activities		
12. กิจกรรมอสังหาริมทรัพย์	-	-	-	-	-	-	-	-	-	12. Real estate activities		
13. กิจกรรมทางวิชาชีพ วิทยาศาสตร์ และเทคนิค	5.0	19,773.9	-	-	1.1	-	-	0.1	-	13. Professional, scientific and technical activities		
14. กิจกรรมการบริหารและการบริการสนับสนุน	0.1	7,800.0	-	-	-	-	-	-	-	14. Administrative and support service activities		
15. การบริหารราชการ การป้องกันประเทศ การประกันสังคม	444.0	19,307.0	5.1	17.0	117.8	2.0	0.7	54.9	1.9	15. Public administration and defence; compulsory social security		
16. การศึกษา	155.2	25,125.9	-	5.7	63.5	1.0	0.4	17.6	1.2	16. Education		
17. กิจกรรมด้านสุขภาพและงานสังคมสงเคราะห์	55.9	17,491.4	0.9	17.9	12.3	0.6	0.6	8.7	-	17. Human health and social work activities		
18. ศิลปะ ความบันเทิง และนันทนาการ	2.8	12,393.6	-	-	0.6	-	-	-	-	18. Arts, entertainment and recreation		
19. กิจกรรมบริการด้านอื่น ๆ	1.9	6,541.8	-	0.6	-	0.6	-	-	-	19. Other service activities		
20. กิจกรรมการจ้างงานในครัวเรือนส่วนบุคคล การผลิตสินค้าและบริการที่ตัวเองเพื่อใช้ในครัวเรือน	-	-	-	-	-	-	-	-	-	20. Activities of households as employers; undifferentiated goods and services-producing activities of households for own use		
21. กิจกรรมขององค์การระหว่างประเทศ	-	-	-	-	-	-	-	-	-	21. Activities of extraterritorial organizations and bodies		
22. ไม่ทราบ	0.2	15,000.0	-	-	-	-	-	-	-	22. Unknown		

ไตรมาสที่ 1/2556 : Quarter 1/2013

หน่วยเป็นพัน : In Thousands

ตารางที่ 17 จำนวนลูกจ้างรัฐบาล จำแนกตามค่าจ้างเฉลี่ย ผลประโยชน์อื่นที่ได้รับ อุตสาหกรรม เขต และเขตการปกครอง ราชอาณาจักร (ต่อ)

TABLE 17 GOVERNMENT EMPLOYEE BY AVERAGE WAGE, FRINGE BENEFIT, INDUSTRY, SEX AND AREA, WHOLE KINGDOM (Contd.)

อุตสาหกรรม	จำนวน ลูกจ้างรัฐบาล Total Government Employee	ในเขตเทศบาล MUNICIPAL AREA										INDUSTRY
		ลูกจ้างรัฐบาลที่ได้รับผลประโยชน์อื่น ๆ Government Employee Receive Fringe Benefit					ได้รับเป็นเงิน In Cash					
		ค่าจ้างเฉลี่ย Average Wage	โบนัส Bonus	ค่าล่วงเวลา Overtime	เงินอื่น ๆ Other Income	อาหาร Food	เครื่องแต่งกาย Clothes	ที่อยู่อาศัย Housing	อื่นๆ Others			
หญิง	783.5	21,541.9	10.7	63.0	176.1	10.1	4.5	57.2	3.1		FEMALE	
1. เกษตรกรรม การป่าไม้ และการประมง	0.1	4,000.0	-	-	-	-	-	-	-	-	1. Agriculture, forestry and fishing	
2. การทำเหมืองแร่ และเหมืองหิน	0.2	8,000.0	-	0.2	0.2	-	-	-	-	-	2. Mining and quarrying	
3. การผลิต	3.6	27,109.8	0.2	-	-	-	-	-	-	-	3. Manufacturing	
4. ไฟฟ้า ก๊าซ ไอน้ำและระบบปรับอากาศ	14.6	25,993.3	1.4	0.6	0.8	0.0	0.5	-	0.2	-	4. Electricity, gas, steam and air conditioning supply	
5. การจัดหา การจัดการและการบำบัดน้ำเสีย ของเสีย และสิ่งปฏิกูล	5.1	19,475.3	-	1.0	0.5	-	-	0.0	-	-	5. Water supply; sewerage, waste management and remediation activities	
6. การก่อสร้าง	0.1	6,000.0	-	-	-	-	-	-	-	-	6. Construction	
7. การขนส่ง และการขายปลีก การซ่อมยานยนต์	0.5	13,000.0	-	-	-	-	-	-	-	-	7. Wholesale and retail trade; repair of motor vehicles and motorcycles	
8. การขนส่ง และสถานที่เก็บสินค้า	24.2	29,539.5	1.2	2.8	3.0	0.2	1.1	0.5	-	-	8. Transportation and storage	
9. ที่พักแรมและบริการด้านอาหาร	0.6	5,607.5	-	-	-	0.1	-	-	-	-	9. Accommodation and food service activities	
10. ข้อมูลข่าวสารและการสื่อสาร	8.6	28,953.3	1.4	0.2	0.5	-	-	-	-	-	10. Information and communication	
11. กิจกรรมทางการเงินและการประกันภัย	27.4	30,111.6	1.3	0.3	2.2	-	0.1	0.2	-	-	11. Financial and insurance activities	
12. กิจกรรมอสังหาริมทรัพย์	-	-	-	-	-	-	-	-	-	-	12. Real estate activities	
13. กิจกรรมทางวิชาชีพ วิทยาศาสตร์ และเทคนิค	4.9	24,997.6	-	-	0.5	-	-	0.9	-	-	13. Professional, scientific and technical activities	
14. กิจกรรมการบริหารและการสนับสนุน	0.1	13,600.0	-	-	-	-	-	-	-	-	14. Administrative and support service activities	
15. การบริหารราชการ การป้องกันประเทศ การประกันสังคม	267.7	18,074.5	3.2	3.5	34.3	2.8	1.1	24.0	0.9	-	15. Public administration and defence; compulsory social security	
16. การศึกษา	268.9	23,610.8	0.9	4.8	93.7	5.0	0.3	13.5	1.3	-	16. Education	
17. กิจกรรมด้านสุขภาพและงานสังคมสงเคราะห์	152.1	20,544.2	0.7	49.1	40.0	1.8	1.5	18.1	0.8	-	17. Human health and social work activities	
18. ศิลปะ ความบันเทิง และนันทนาการ	3.3	15,596.3	0.5	0.5	0.5	0.2	-	0.1	-	-	18. Arts, entertainment and recreation	
19. กิจกรรมบริการด้านอื่น ๆ	1.5	7,321.1	-	-	-	-	-	-	-	-	19. Other service activities	
20. กิจกรรมการจ้างงานในครัวเรือนส่วนบุคคล การผลิตสินค้าและบริการที่ขึ้นเองเพื่อใช้ในครัวเรือน	-	-	-	-	-	-	-	-	-	-	20. Activities of households as employers; undifferentiated goods and services-producing activities of households for own use	
21. กิจกรรมขององค์การระหว่างประเทศ	-	-	-	-	-	-	-	-	-	-	21. Activities of extraterritorial organizations and bodies	
22. ไม่ทราบ	-	-	-	-	-	-	-	-	-	-	22. Unknown	

ไตรมาสที่ 1/2556 : Quarter 1/2013

หน่วยเป็นพัน : In Thousands





ตารางที่ 18 จำนวนลูกจ้าง จำแนกตามอาชีพ ระดับของรายได้ ทวีราชอาณาจักร  
TABLE 18 EMPLOYEE BY OCCUPATION, INCOME CLASS , WHOLE KINGDOM

ไตรมาสที่ 1/2556 : Quarter 1/2013

หน่วยเป็นพัน : in Thousands

ระดับของรายได้	อาชีพ Occupation										รวม	อาชีพอื่น คนงานซึ่ง ได้จำแนกไว้ ไม่พบข้ออื่น	INCOME CLASS
	ผู้บริหาร และ ผู้จัดการ & Managers	วิชาชีพ ด้านต่างๆ Profes- sional	วิชาชีพ ด้านเทคนิค Technicians	เสมียน Clerks	พนักงาน บริการ Service Workers	ด้านการเกษตร และประมง Agricultural & Fishery	ด้านความ สามารถทางฝีมือ Craft & Related trades	ผู้ปฏิบัติงาน โรงงานเครื่องจักร Plant & Machine operators	อาชีพอื่น ฐานต่างๆ Elementary occupations	คนงานซึ่ง ได้จำแนกไว้ ไม่พบข้ออื่น Not classifiable			
<b>ยอดรวม</b>	741.3	1,856.1	1,252.5	1,258.8	2,139.8	854.2	3,007.2	2,576.4	4,102.3	23.6	<b>TOTAL</b>		
ต่ำกว่า 1,501 บาท	-	2.1	1.5	1.2	20.6	9.3	42.7	5.5	133.8	-	Less than 1,501 Baht		
1,501 - 2,500 บาท	-	2.4	1.3	1.6	16.2	36.3	45.6	19.3	238.2	-	1,501 - 2,500 Baht		
2,501 - 3,500 บาท	-	4.5	3.0	0.5	57.1	99.4	100.4	50.1	344.9	-	2,501 - 3,500 Baht		
3,501 - 4,500 บาท	1.6	6.4	4.1	10.5	86.9	114.8	184.7	49.1	569.3	-	3,501 - 4,500 Baht		
4,501 - 5,500 บาท	94.9	17.8	16.7	22.2	202.3	135.9	270.3	92.9	650.5	-	4,501 - 5,500 Baht		
5,501 - 6,500 บาท	11.1	28.2	21.3	51.5	262.5	126.0	436.0	150.5	771.1	-	5,501 - 6,500 Baht		
6,501 - 7,500 บาท	57.8	28.3	37.1	84.2	229.3	90.9	404.2	326.4	431.9	1.3	6,501 - 7,500 Baht		
7,501 - 10,000 บาท	105.6	205.1	242.6	439.2	716.5	169.2	1,025.3	1,332.4	819.8	4.2	7,501 - 10,000 Baht		
10,001 - 15,000 บาท	56.5	413.1	348.9	354.7	316.7	55.6	354.4	413.9	108.5	7.6	10,001 - 15,000 Baht		
15,001 - 20,000 บาท	53.1	297.5	238.7	159.1	113.0	8.3	82.0	95.4	16.7	4.8	15,001 - 20,000 Baht		
20,001 - 30,000 บาท	101.0	388.4	212.7	96.5	95.3	2.6	35.4	33.9	0.4	1.8	20,001 - 30,000 Baht		
มากกว่า 30,000 บาท	252.3	455.8	122.7	35.4	19.8	0.2	21.3	4.6	4.3	2.9	More than 30,000 Baht		
ไม่ทราบ	7.5	6.6	1.9	2.2	3.6	5.8	5.0	2.4	13.0	1.1	Unknown		

ตารางที่ 18 จำนวนลูกจ้าง จำแนกตามอาชีพ ระดับของรายได้ และเพศ ทวีราชอาณาจักร  
TABLE 18 EMPLOYEE BY OCCUPATION, INCOME CLASS AND SEX , WHOLE KINGDOM

ไตรมาสที่ 1/2556 : Quarter 1/2013

หน่วยเป็นพัน : in Thousands

ระดับของรายได้	อาชีพ Occupation										รวม	INCOME CLASS
	ผู้บัญญัติกฎหมาย และ ผู้จัดการ Legislators & Managers	วิชาชีพ ด้านต่างๆ Profes- sional	วิชาชีพ ด้านเทคนิค Technicians	เสมียน Clerks	พนักงาน บริการ Service Workers	ด้านการเกษตร และประมง Agricultural & Fishery	ด้านความ สามารถทางฝีมือ Craft & Related trades	ผู้ปฏิบัติงาน โรงงานเครื่องจักร Plant & Machine operators	อาชีพพื้นฐาน ฐานต่างๆ Elementary occupations	คนงานซึ่งมิ ได้จำแนกไว้ในหมวดอื่น Not classifiable		
<b>ชาย</b>	9,927.6	721.4	603.9	361.8	997.7	526.4	2,411.7	1,645.2	2,131.8	13.5	<b>MALE</b>	
ต่ำกว่า 1,501 บาท	-	1.2	0.5	-	4.9	4.5	20.3	3.4	66.4	-	Less than 1,501 Baht	
1,501 - 2,500 บาท	-	1.8	0.9	-	2.8	19.6	16.3	13.8	105.7	-	1,501 - 2,500 Baht	
2,501 - 3,500 บาท	-	1.9	1.1	0.1	10.5	59.7	61.9	27.8	178.0	-	2,501 - 3,500 Baht	
3,501 - 4,500 บาท	1.1	3.8	0.9	0.9	25.4	60.4	132.7	30.3	292.3	-	3,501 - 4,500 Baht	
4,501 - 5,500 บาท	72.9	6.4	11.5	5.8	73.8	86.4	206.2	60.4	351.8	-	4,501 - 5,500 Baht	
5,501 - 6,500 บาท	9.5	7.3	11.5	12.6	114.1	78.5	372.2	101.6	441.2	-	5,501 - 6,500 Baht	
6,501 - 7,500 บาท	45.3	9.9	12.3	25.8	88.2	58.3	327.4	190.4	243.7	1.3	6,501 - 7,500 Baht	
7,501 - 10,000 บาท	89.6	63.1	98.4	123.7	337.0	109.9	833.0	776.5	381.9	2.0	7,501 - 10,000 Baht	
10,001 - 15,000 บาท	31.3	134.1	163.1	93.9	175.1	37.0	308.4	321.2	49.8	4.6	10,001 - 15,000 Baht	
15,001 - 20,000 บาท	32.4	114.5	114.3	46.6	74.6	5.9	76.6	83.9	11.7	3.0	15,001 - 20,000 Baht	
20,001 - 30,000 บาท	58.2	164.9	120.1	37.5	77.3	2.3	32.4	30.2	0.4	1.8	20,001 - 30,000 Baht	
มากกว่า 30,000 บาท	167.4	210.7	68.9	14.6	12.6	0.2	20.4	4.4	3.1	0.4	More than 30,000 Baht	
ไม่ทราบ	26.1	1.8	0.4	0.5	1.4	3.7	3.9	1.4	6.0	0.4	Unknown	
<b>หญิง</b>	7,884.5	1,134.7	648.6	897.0	1,142.1	327.8	595.6	931.2	1,970.4	10.0	<b>FEMALE</b>	
ต่ำกว่า 1,501 บาท	-	0.9	1.0	1.2	15.7	4.8	22.4	2.1	67.4	-	Less than 1,501 Baht	
1,501 - 2,500 บาท	-	0.6	0.4	1.6	13.4	16.7	29.3	5.6	132.5	-	1,501 - 2,500 Baht	
2,501 - 3,500 บาท	-	2.7	2.0	0.5	46.6	39.7	38.5	22.3	167.0	-	2,501 - 3,500 Baht	
3,501 - 4,500 บาท	0.4	2.6	3.1	9.6	61.6	54.4	52.0	18.9	277.0	-	3,501 - 4,500 Baht	
4,501 - 5,500 บาท	22.0	11.4	5.2	16.4	128.5	49.5	64.1	32.5	298.7	-	4,501 - 5,500 Baht	
5,501 - 6,500 บาท	1.6	20.9	9.8	39.0	148.4	47.5	63.8	48.9	329.9	-	5,501 - 6,500 Baht	
6,501 - 7,500 บาท	12.5	18.4	24.9	58.4	141.1	32.5	76.8	136.1	188.2	-	6,501 - 7,500 Baht	
7,501 - 10,000 บาท	15.9	142.0	144.2	315.5	379.5	59.2	192.3	555.8	437.9	2.2	7,501 - 10,000 Baht	
10,001 - 15,000 บาท	25.1	279.1	185.7	260.8	141.6	18.6	46.0	92.7	58.8	2.9	10,001 - 15,000 Baht	
15,001 - 20,000 บาท	20.7	183.0	124.4	112.4	38.4	2.5	5.4	11.5	5.0	1.8	15,001 - 20,000 Baht	
20,001 - 30,000 บาท	42.8	223.5	92.6	59.0	18.0	0.3	3.0	3.8	-	-	20,001 - 30,000 Baht	
มากกว่า 30,000 บาท	84.9	245.1	53.8	20.8	7.3	-	0.9	0.1	1.3	2.5	More than 30,000 Baht	
ไม่ทราบ	1.0	4.7	1.5	1.8	2.1	2.1	1.1	1.0	6.9	0.7	Unknown	

ตารางที่ 18 จำนวนลูกจ้าง จำแนกตามอาชีพ ระดับของรายได้ เพศ และเขตการปกครอง ที่ราชอาณาจักร (ต่อ)

TABLE 18 EMPLOYEE BY OCCUPATION, INCOME CLASS, SEX AND AREA, WHOLE KINGDOM (Contd.)

หน่วยเป็นพัน : in Thousands

ระดับของรายได้	ในเขตเทศบาล MUNICIPAL AREA											TOTAL	INCOME CLASS
	รวม	ผู้บัญญัติกฎหมาย และ ผู้จัดการ Legislators & Managers	วิชาชีพ ด้านต่างๆ Professional	วิชาชีพ ด้านเทคนิค Technicians	เสมียน Clerks	พนักงาน บริการ Service Workers	อาชีพ	ด้านการเกษตร และประมง Agricultural & Fishery	ด้านความ สามารถทางฝีมือ Craft & Related trades	ผู้ปฏิบัติงาน โรงงานเครื่องจักร Plant & Machine operators	อาชีพพื้นฐานต่างๆ Elementary occupations		
<b>ยอดรวม</b>	7,419.5	350.3	1,047.0	746.0	692.6	1,108.2	1,229	1,072.4	1,125.2	1,136.2	18.8		
<b>ชาย</b>	3,898.1	222.5	439.6	3,600	209.3	514.0	80.5	854.8	691.0	514.0	12.5	MALE	
ต่ำกว่า 1,501 บาท	18.6	-	0.2	-	-	1.1	0.4	4.7	2.2	10.0	-	Less than 1,501 Baht	
1,501 - 2,500 บาท	26.8	-	0.1	0.5	-	1.7	2.4	3.5	3.2	15.4	-	1,501 - 2,500 Baht	
2,501 - 3,500 บาท	52.2	-	0.5	-	0.1	3.5	5.2	14.2	4.6	24.2	-	2,501 - 3,500 Baht	
3,501 - 4,500 บาท	93.7	0.2	0.7	0.5	0.4	11.1	6.4	20.4	8.8	45.4	-	3,501 - 4,500 Baht	
4,501 - 5,500 บาท	181.3	10.0	1.7	2.3	2.3	23.8	15.6	40.6	15.8	69.2	-	4,501 - 5,500 Baht	
5,501 - 6,500 บาท	284.7	1.2	4.1	1.5	4.7	46.5	12.5	85.6	30.0	98.5	-	5,501 - 6,500 Baht	
6,501 - 7,500 บาท	276.9	0.3	1.8	5.0	9.7	42.0	10.7	89.6	53.5	63.0	1.3	6,501 - 7,500 Baht	
7,501 - 10,000 บาท	1,183.1	18.3	27.4	47.4	64.6	178.2	18.9	339.8	334.4	151.9	2.0	7,501 - 10,000 Baht	
10,001 - 15,000 บาท	718.7	15.4	70.8	88.9	55.7	107.1	5.0	174.8	170.5	26.6	4.0	10,001 - 15,000 Baht	
15,001 - 20,000 บาท	357.4	18.9	81.4	80.5	32.3	45.8	1.4	42.9	44.0	7.3	3.0	15,001 - 20,000 Baht	
20,001 - 30,000 บาท	352.9	43.0	111.7	79.4	29.1	44.4	1.2	22.5	19.4	0.3	1.8	20,001 - 30,000 Baht	
มากกว่า 30,000 บาท	340.0	112.4	138.0	53.7	9.9	8.0	0.2	13.8	3.3	0.2	0.4	More than 30,000 Baht	
<b>ไม่ทราบ</b>	11.9	2.8	1.1	0.4	0.5	0.8	0.5	2.4	1.3	2.1	-	Unknown	
<b>หญิง</b>	3,521.4	127.8	607.4	386.0	483.4	594.2	42.5	217.5	434.2	622.2	6.3	FEMALE	
ต่ำกว่า 1,501 บาท	21.5	-	0.3	0.2	0.2	2.3	0.4	7.3	0.7	10.0	-	Less than 1,501 Baht	
1,501 - 2,500 บาท	35.5	-	0.6	-	0.1	3.4	1.7	7.0	2.2	20.6	-	1,501 - 2,500 Baht	
2,501 - 3,500 บาท	74.7	-	0.5	1.3	0.5	17.2	4.5	10.3	6.5	34.0	-	2,501 - 3,500 Baht	
3,501 - 4,500 บาท	109.4	-	0.8	1.8	1.2	24.1	7.0	10.2	8.7	55.6	-	3,501 - 4,500 Baht	
4,501 - 5,500 บาท	167.1	3.4	4.2	1.9	6.7	51.6	5.4	13.4	13.8	66.7	-	4,501 - 5,500 Baht	
5,501 - 6,500 บาท	226.1	0.5	5.4	3.2	14.9	68.6	6.6	16.4	20.3	90.2	-	5,501 - 6,500 Baht	
6,501 - 7,500 บาท	247.1	0.4	4.8	7.3	22.1	65.9	4.8	20.1	55.6	66.0	-	6,501 - 7,500 Baht	
7,501 - 10,000 บาท	1,075.1	4.0	46.7	58.4	140.5	212.3	9.3	104.7	263.2	235.6	0.5	7,501 - 10,000 Baht	
10,001 - 15,000 บาท	608.8	12.4	127.3	103.1	153.9	97.4	1.8	24.0	49.7	37.0	2.1	10,001 - 15,000 Baht	
15,001 - 20,000 บาท	350.4	12.4	114.7	94.7	80.9	32.6	0.6	1.5	8.8	3.3	0.9	15,001 - 20,000 Baht	
20,001 - 30,000 บาท	306.4	29.8	144.5	70.7	43.3	12.5	-	1.9	3.6	-	-	20,001 - 30,000 Baht	
มากกว่า 30,000 บาท	289.4	64.3	157.1	42.1	17.8	4.7	-	0.1	0.1	0.7	2.5	More than 30,000 Baht	
<b>ไม่ทราบ</b>	10.1	0.7	0.5	1.3	1.4	1.5	0.3	0.5	1.0	2.6	0.4	Unknown	



ตารางที่ 18 จำนวนลูกจ้าง จำแนกตามอาชีพ ระดับของรายได้ เพศ และเขตการปกครอง ทั้งราชอาณาจักร (ต่อ)  
TABLE 18 EMPLOYEE BY OCCUPATION, INCOME CLASS, SEX AND AREA, WHOLE KINGDOM (Contd.)

ระดับของรายได้	อาชีพ Occupation											TOTAL	INCOME CLASS													
	รวม		วิชาชีพ		เสมียน		พนักงานบริการ		ด้านความสามารถทางฝีมือ		ผู้ปฏิบัติงาน			อาชีพพื้นฐาน		คนงานซึ่งมิได้จำแนกไว้ในหมวดอื่น										
	Total	Legislators & Managers	Profes-sional	Technicians	Clerks	Service Workers	Agricultural & Fishery	Craft & Related trades	Plant & Machine operators	Elementary occupations	Not classifiable			Less than 1,501 Baht	1,501 - 2,500 Baht	2,501 - 3,500 Baht	3,501 - 4,500 Baht	4,501 - 5,500 Baht	5,501 - 6,500 Baht	6,501 - 7,500 Baht	7,501 - 10,000 Baht	10,001 - 15,000 Baht	15,001 - 20,000 Baht	20,001 - 30,000 Baht	More than 30,000 Baht	
ยอดรวม	10,392.6	391.0	809.1	506.5	566.2	1,031.6	731.3	1,934.9	1,451.2	2,966.1	4.8															
ชาย	6,029.5	291.7	281.9	243.9	152.6	483.7	445.9	1,556.8	954.2	1,617.9	1.0															
ต่ำกว่า 1,501 บาท	82.6	-	1.0	0.5	-	3.8	4.1	15.5	1.2	56.4	-															
1,501 - 2,500 บาท	134.0	-	1.7	0.4	-	1.1	17.2	12.8	10.6	90.4	-															
2,501 - 3,500 บาท	288.6	-	1.4	1.1	-	6.9	54.5	47.7	23.2	153.8	-															
3,501 - 4,500 บาท	454.1	1.0	3.2	0.5	0.5	14.3	54.0	112.3	21.5	247.0	-															
4,501 - 5,500 บาท	693.8	62.9	4.7	9.1	3.5	50.0	70.9	165.6	44.6	282.6	-															
5,501 - 6,500 บาท	863.9	8.3	3.2	10.0	7.8	67.6	66.0	286.6	71.6	342.8	-															
6,501 - 7,500 บาท	725.4	45.0	8.1	7.3	16.1	46.1	47.6	237.7	136.8	180.7	-															
7,501 - 10,000 บาท	1,632.2	71.3	35.7	51.0	59.1	158.9	91.1	493.1	442.1	229.9	-															
10,001 - 15,000 บาท	599.8	15.9	63.3	74.3	38.2	68.0	32.0	133.6	150.7	23.2	0.6															
15,001 - 20,000 บาท	206.1	13.6	33.1	33.9	14.3	28.8	4.5	33.7	39.9	4.4	-															
20,001 - 30,000 บาท	172.2	15.2	53.2	40.7	8.4	32.9	1.1	9.9	10.7	0.1	-															
มากกว่า 30,000 บาท	162.6	54.9	72.7	15.2	4.7	4.6	-	6.6	1.1	2.9	-															
ไม่ทราบ	14.2	3.7	0.7	-	-	0.6	3.2	1.6	0.2	3.9	0.4															
หญิง	4,363.1	99.2	527.3	262.6	413.6	548.0	285.4	378.1	497.0	1,348.3	3.7															
ต่ำกว่า 1,501 บาท	94.1	-	0.6	0.7	1.0	13.4	4.4	15.1	1.4	57.4	-															
1,501 - 2,500 บาท	164.6	-	-	0.4	1.6	10.0	15.0	22.4	3.4	111.9	-															
2,501 - 3,500 บาท	244.4	-	2.2	0.7	-	29.4	35.2	28.2	15.8	133.0	-															
3,501 - 4,500 บาท	370.1	0.4	1.8	1.3	8.4	37.4	47.4	41.8	10.2	221.4	-															
4,501 - 5,500 บาท	461.1	18.6	7.2	3.4	9.7	76.8	44.1	50.7	18.7	232.0	-															
5,501 - 6,500 บาท	483.4	1.0	15.4	6.6	24.1	79.8	40.9	47.4	28.6	239.7	-															
6,501 - 7,500 บาท	441.9	12.1	13.6	17.5	36.3	75.2	27.7	56.7	80.5	122.3	-															
7,501 - 10,000 บาท	1,169.5	12.0	95.4	85.9	175.0	167.2	49.9	87.6	292.6	202.3	1.7															
10,001 - 15,000 บาท	502.6	12.7	151.8	82.6	106.9	44.2	16.8	22.0	43.0	21.8	0.8															
15,001 - 20,000 บาท	154.7	8.4	68.3	29.8	31.6	5.9	1.8	3.8	2.7	1.7	0.9															
20,001 - 30,000 บาท	136.6	13.0	79.0	21.9	15.7	5.5	0.3	1.1	0.2	-	-															
มากกว่า 30,000 บาท	127.3	20.7	88.0	11.7	3.1	2.6	-	0.8	-	0.6	-															
ไม่ทราบ	12.9	0.4	4.2	0.3	0.4	0.6	1.8	0.6	-	4.4	0.4															

ไตรมาสที่ 1/2556 : Quarter 1/2013

หน่วยเป็นพัน : In Thousands

นอกเขตเทศบาล NON-MUNICIPAL AREA

## ตารางที่ 19 จำนวนลูกจ้าง จำแนกตามอุตสาหกรรม ระดับของรายได้ ทวีราชอาณาจักร

TABLE 19 EMPLOYEE BY INDUSTRY, INCOME CLASS , WHOLE KINGDOM

ระดับของรายได้	อุตสาหกรรม Industry													TOTAL
	รวม เกษตรกรรม การป่าไม้ และการประมง	การทำเหมืองแร่ และเหมืองหิน	การผลิตไฟฟ้า และก๊าซ	การก่อสร้าง น้ำเสียและประปา	การจำหน่าย Construction sewerage, waste	การขนส่ง การขนส่ง การขนส่ง	การขนส่งและ สถานที่เก็บสินค้า	ที่พักแรมและ บริการด้านอาหาร	ข้อมูลข่าวสาร และการสื่อสาร	กิจกรรมการเงินและ การประกันภัย	Information and communication	Financial intermedation	INCOME CLASS	
ยอดรวม	17,812.1	2,442.7	59.2	4,291.3	95.4	71.7	2,237.7	2,236.6	469.9	695.9	165.6	399.7	TOTAL	
ต่ำกว่า 1,501 บาท	216.7	99.5	-	44.8	-	0.3	20.3	13.7	2.1	4.3	0.1	0.7	Less than 1,501 Baht	
1,501 - 2,500 บาท	360.8	193.2	-	59.5	0.1	0.2	46.4	21.8	3.9	8.5	0.2	-	1,501 - 2,500 Baht	
2,501 - 3,500 บาท	659.9	315.1	0.2	97.6	0.1	1.5	99.5	40.0	8.4	26.6	2.2	1.3	2,501 - 3,500 Baht	
3,501 - 4,500 บาท	1,027.4	454.1	3.4	127.7	0.5	2.8	206.3	78.7	17.0	39.6	2.8	0.6	3,501 - 4,500 Baht	
4,501 - 5,500 บาท	1,503.4	409.1	2.1	174.6	1.8	7.8	320.3	167.5	20.4	93.1	1.7	5.4	4,501 - 5,500 Baht	
5,501 - 6,500 บาท	1,858.2	395.0	7.3	262.1	2.5	5.4	488.0	264.0	21.1	106.4	4.0	7.4	5,501 - 6,500 Baht	
6,501 - 7,500 บาท	1,691.3	184.5	9.8	468.0	6.1	4.6	334.4	257.8	18.7	63.5	8.6	11.5	6,501 - 7,500 Baht	
7,501 - 10,000 บาท	5,059.8	280.3	21.6	1,882.6	22.1	12.8	494.4	786.0	141.8	224.1	32.0	59.9	7,501 - 10,000 Baht	
10,001 - 15,000 บาท	2,429.8	76.0	7.8	681.7	12.2	20.7	132.5	341.6	99.2	79.3	31.0	88.1	10,001 - 15,000 Baht	
15,001 - 20,000 บาท	1,068.6	15.0	1.6	213.4	8.2	5.8	38.9	124.7	46.8	22.4	32.7	64.8	15,001 - 20,000 Baht	
20,001 - 30,000 บาท	968.0	5.5	2.3	163.3	11.8	6.0	23.5	80.1	36.5	17.7	25.6	66.3	20,001 - 30,000 Baht	
มากกว่า 30,000 บาท	919.3	2.0	3.3	111.8	30.0	3.9	29.5	56.5	52.6	10.3	24.6	92.9	More than 30,000 Baht	
ไม่ทราบ	49.1	13.5	-	4.2	0.1	0.0	3.7	4.2	1.4	0.2	0.2	0.8	Unknown	

ตารางที่ 19 จำนวนลูกจ้าง จำแนกตามอุตสาหกรรม ระดับของรายได้ ที่ราชอาณาจักร (ต่อ)  
TABLE 19 EMPLOYEE BY INDUSTRY, INCOME CLASS , WHOLE KINGDOM (Contd.)

ไตรมาสที่ 1/2556 : Quarter 1/2013

หน่วยเป็นพัน : in Thousands

ระดับของรายได้	อุตสาหกรรม (ต่อ) Industry (Contd.)											กิจกรรมขององค์กร Extra-territorial	ไม่ทราบ Unknown	INCOME CLASS
	กิจกรรมอสังหาริมทรัพย์ Real estate activities	กิจกรรมทางวิชาชีพ วิทยาศาสตร์ และเทคนิค Professional, scientific and technical activities	การบริหารสนับสนุน และป้องกันประเทศ Administrative and support service activities	การบริหารราชการ และป้องกันประเทศ Public administration and defence	การศึกษา Education	สุขภาพและสังคมศาสตร์ Health and social work	ศิลปะ ความบันเทิง และนันทนาการ Art, entertainment and recreation	บริการด้านอื่นๆ Other service	งานในครัวเรือน ส่วนบุคคล Activities of household	กิจกรรมขององค์กร	ไม่ทราบ			
ยอดรวม	91.0	170.0	285.2	1,692.7	1,251.0	584.6	133.5	187.5	217.7	2.5	30.7	TOTAL		
ต่ำกว่า 1,501 บาท	-	0.2	1.8	4.2	1.9	13.0	0.3	7.1	2.4	-	-	Less than 1,501 Baht		
1,501 - 2,500 บาท	0.8	1.6	1.2	2.0	2.2	1.6	3.1	4.6	9.7	0.4	-	1,501 - 2,500 Baht		
2,501 - 3,500 บาท	2.8	0.3	1.0	8.9	11.6	4.3	7.2	15.1	16.2	-	-	2,501 - 3,500 Baht		
3,501 - 4,500 บาท	0.4	2.2	5.5	15.6	14.7	10.2	10.5	13.3	21.7	-	-	3,501 - 4,500 Baht		
4,501 - 5,500 บาท	1.2	7.3	14.6	142.7	40.7	22.0	17.3	17.8	36.2	-	-	4,501 - 5,500 Baht		
5,501 - 6,500 บาท	7.4	6.2	18.1	84.0	51.1	35.5	15.1	31.2	46.5	-	-	5,501 - 6,500 Baht		
6,501 - 7,500 บาท	5.5	4.2	23.4	140.7	37.4	48.6	20.8	19.2	22.9	-	1.3	6,501 - 7,500 Baht		
7,501 - 10,000 บาท	29.5	33.5	117.9	427.2	207.1	149.4	34.8	52.2	44.4	0.4	5.7	7,501 - 10,000 Baht		
10,001 - 15,000 บาท	22.7	32.6	72.7	283.8	283.5	112.7	14.2	15.9	10.4	0.7	10.7	10,001 - 15,000 Baht		
15,001 - 20,000 บาท	8.4	33.5	12.4	211.8	143.7	62.7	3.9	5.8	4.7	0.5	7.0	15,001 - 20,000 Baht		
20,001 - 30,000 บาท	5.4	27.3	10.1	239.1	162.5	75.0	3.7	4.2	-	0.2	2.2	20,001 - 30,000 Baht		
มากกว่า 30,000 บาท	6.6	21.0	6.5	124.2	289.6	47.7	2.3	0.5	-	0.4	2.9	More than 30,000 Baht		
ไม่ทราบ	0.2	0.1	0.1	8.7	5.1	1.9	0.2	0.8	2.7	-	0.9	Unknown		

ตารางที่ 19 จำนวนลูกจ้าง จำแนกตามอุตสาหกรรม ระดับของรายได้ และเพศ ทั้งราชอาณาจักร

TABLE 19 EMPLOYEE BY INDUSTRY, INCOME CLASS AND SEX , WHOLE KINGDOM

ไตรมาสที่ 1/2556 : Quarter 1/2013

หน่วยเป็นพัน : In Thousands

ระดับของรายได้	รวม	อุตสาหกรรม Industry										ข้อมูลข่าวสาร และการสื่อสาร Information	กิจกรรมการเงินและ การประกันภัย Financial intermediation	INCOME CLASS
		เกษตรกรรม การป่าไม้ และการประมง Agriculture	การทำเหมืองแร่ และเหมืองหิน Mining	การผลิต ไฟฟ้า และก๊าซ Manufac- turing	น้ำประปา และบำบัดน้ำเสีย Water supply and sewerage	ก่อสร้าง Construction	ค้าปลีก และค้าส่ง Retail and wholesale	การขนส่ง และ การบริการ Transportation	ที่พักแรมและ บริการด้านอาหาร Accommodation and food service	ข้อมูลข่าวสาร และการสื่อสาร Information	กิจกรรมการเงินและ การประกันภัย Financial intermediation			
ชาย	Total	Agriculture	Mining	Manufac- turing	Water supply and sewerage	Construction	whole sale&retail	Transportation	Accommodation and food service	Information	Financial intermediation	MALE		
9,927.6	1,448.5	46.6	2,152.4	71.2	51.1	1,844.2	1,268.0	354.7	247.8	96.5	157.4			
ต่ำกว่า 1,501 บาท	101.2	49.8	-	11.7	-	18.7	6.1	1.5	1.0	0.1	-	Less than 1,501 Baht		
1,501 - 2,500 บาท	160.8	90.3	-	12.4	-	32.6	10.2	3.7	2.6	0.2	-	1,501 - 2,500 Baht		
2,501 - 3,500 บาท	340.8	178.9	0.2	29.4	0.1	73.6	19.0	7.5	4.7	-	-	2,501 - 3,500 Baht		
3,501 - 4,500 บาท	547.9	245.8	3.4	44.3	0.2	153.1	42.3	14.8	8.1	2.7	0.0	3,501 - 4,500 Baht		
4,501 - 5,500 บาท	875.1	241.7	0.9	70.2	1.0	242.5	101.9	13.7	26.4	0.4	1.4	4,501 - 5,500 Baht		
5,501 - 6,500 บาท	1,148.6	247.8	5.2	119.2	2.2	408.5	163.9	19.6	31.6	1.2	2.3	5,501 - 6,500 Baht		
6,501 - 7,500 บาท	1,002.3	123.3	8.3	221.4	4.0	287.1	156.0	14.3	19.1	2.0	5.1	6,501 - 7,500 Baht		
7,501 - 10,000 บาท	2,815.2	196.1	16.3	905.3	19.5	442.1	446.5	116.0	85.9	22.7	28.7	7,501 - 10,000 Baht		
10,001 - 15,000 บาท	1,318.5	50.6	6.4	416.2	8.0	112.3	186.0	70.2	43.1	18.0	29.6	10,001 - 15,000 Baht		
15,001 - 20,000 บาท	563.5	10.6	0.8	138.4	4.5	29.8	62.5	34.6	11.9	17.7	18.2	15,001 - 20,000 Baht		
20,001 - 30,000 บาท	525.1	3.7	1.9	107.2	8.0	17.2	39.2	24.8	8.9	14.5	28.5	20,001 - 30,000 Baht		
มากกว่า 30,000 บาท	502.6	2.0	3.0	75.3	23.7	23.6	31.9	33.2	4.7	17.0	43.3	More than 30,000 Baht		
ไม่ทราบ	26.1	8.0	-	1.7	0.1	3.3	2.4	0.8	-	-	0.4	Unknown		
หญิง	7,884.5	994.2	12.7	2,138.9	24.2	393.6	968.5	115.2	448.0	69.1	242.2	FEMALE		
ต่ำกว่า 1,501 บาท	115.6	49.7	-	33.1	-	1.5	7.7	0.6	3.3	-	0.7	Less than 1,501 Baht		
1,501 - 2,500 บาท	200.0	103.0	-	47.2	0.1	13.8	11.6	0.2	5.9	-	-	1,501 - 2,500 Baht		
2,501 - 3,500 บาท	319.1	136.2	-	68.2	0.1	25.9	21.0	0.9	21.9	2.2	1.3	2,501 - 3,500 Baht		
3,501 - 4,500 บาท	479.5	208.2	-	83.5	0.3	53.2	36.3	2.2	31.5	0.1	0.5	3,501 - 4,500 Baht		
4,501 - 5,500 บาท	628.3	167.4	1.1	104.4	0.8	77.8	65.6	6.6	66.7	1.2	4.0	4,501 - 5,500 Baht		
5,501 - 6,500 บาท	709.6	147.2	2.1	142.9	0.3	79.6	100.2	1.5	74.8	2.9	5.1	5,501 - 6,500 Baht		
6,501 - 7,500 บาท	689.0	61.2	1.4	246.6	2.1	47.4	101.8	4.4	44.5	6.6	6.3	6,501 - 7,500 Baht		
7,501 - 10,000 บาท	2,244.6	84.2	5.2	977.4	2.6	52.3	339.5	25.8	138.2	9.2	31.2	7,501 - 10,000 Baht		
10,001 - 15,000 บาท	1,111.3	25.4	1.4	265.5	4.2	20.2	155.6	29.0	36.2	13.0	58.4	10,001 - 15,000 Baht		
15,001 - 20,000 บาท	505.0	4.5	0.8	75.1	3.7	9.1	62.2	12.3	10.4	14.9	46.6	15,001 - 20,000 Baht		
20,001 - 30,000 บาท	442.9	1.8	0.4	56.0	3.8	6.4	40.8	11.7	8.8	11.1	37.9	20,001 - 30,000 Baht		
มากกว่า 30,000 บาท	416.7	-	0.3	36.5	6.4	6.0	24.6	19.4	5.6	7.7	49.7	More than 30,000 Baht		
ไม่ทราบ	23.0	5.5	-	2.6	-	0.5	1.8	0.7	0.2	0.2	0.4	Unknown		

ตารางที่ 19 จำนวนลูกจ้าง จำแนกตามอุตสาหกรรม ระดับของรายได้ และเพศ ทัวราชอาณาจักร (ต่อ)

TABLE 19 EMPLOYEE BY INDUSTRY, INCOME CLASS AND SEX , WHOLE KINGDOM (Contd.)

ไตรมาสที่ 1/2556 : Quarter 1/2013

หน่วยเป็นพัน : in Thousands

ระดับของรายได้	อุตสาหกรรม (ต่อ) Industry (Contd.)											กิจกรรมขององค์กร Extra-territorial	ไม่ทราบ Unknown	INCOME CLASS
	กิจกรรมอสังหาริมทรัพย์ Real estate activities	กิจกรรมทางวิชาชีพ Professional,scientific and technical activities	การบริหารสนับสนุน และป้องกันประเทศ Administrative and support service activities	การบริหารราชการ ป้องกันประเทศ Public administration and defence	การศึกษา Education	อุตสาหกรรมด้านสุขภาพ และสังคมศาสตร์ Health and social work	ศิลปะ ความบันเทิง และนันทนาการ Art, entertainment	บริการอื่น ๆ Other service	งานในครัวเรือน ส่วนบุคคล Activities of household	กิจกรรมขององค์กร territorial	ไม่ทราบ Unknown			
<b>ชาย</b>	33.0	82.6	163.4	1,083.4	451.1	146.9	72.2	91.8	47.2	1.0	16.7		MALE	
ต่ำกว่า 1,501 บาท	-	-	1.3	0.7	1.0	2.3	0.3	4.9	1.5	-	-	-	Less than 1,501 Baht	
1,501 - 2,500 บาท	0.3	0.1	1.2	0.9	1.1	0.3	1.5	2.7	0.6	-	-	-	1,501 - 2,500 Baht	
2,501 - 3,500 บาท	0.4	-	1.0	6.1	1.5	1.4	4.1	9.8	2.7	-	-	-	2,501 - 3,500 Baht	
3,501 - 4,500 บาท	0.4	0.9	2.8	9.1	3.0	2.1	6.1	5.7	1.7	-	-	-	3,501 - 4,500 Baht	
4,501 - 5,500 บาท	0.3	4.6	7.1	103.3	17.1	6.1	11.5	9.0	11.3	-	-	-	4,501 - 5,500 Baht	
5,501 - 6,500 บาท	3.3	1.8	7.2	63.2	18.4	16.6	7.5	17.2	8.7	-	-	-	5,501 - 6,500 Baht	
6,501 - 7,500 บาท	2.1	2.2	11.5	91.5	12.7	15.5	8.8	8.1	4.8	-	1.3	-	6,501 - 7,500 Baht	
7,501 - 10,000 บาท	12.1	19.4	61.1	280.3	63.9	35.9	18.4	23.6	9.8	-	2.5	-	7,501 - 10,000 Baht	
10,001 - 15,000 บาท	7.9	14.6	53.5	150.5	85.3	24.6	7.7	5.8	3.0	0.5	8.0	-	10,001 - 15,000 Baht	
15,001 - 20,000 บาท	2.1	13.8	6.6	129.7	56.9	10.7	2.5	4.0	2.9	-	1.5	-	15,001 - 20,000 Baht	
20,001 - 30,000 บาท	2.5	11.9	6.0	164.3	65.1	14.6	1.3	-	-	0.0	1.8	-	20,001 - 30,000 Baht	
มากกว่า 30,000 บาท	1.8	13.3	4.2	76.8	123.9	16.7	2.3	0.5	-	0.4	1.7	-	More than 30,000 Baht	
ไม่ทราบ	-	0.1	-	7.1	1.1	0.2	0.2	0.5	0.2	-	-	-	Unknown	
<b>หญิง</b>	57.9	87.4	121.8	609.3	799.9	437.7	61.4	95.7	170.6	1.5	14.0		FEMALE	
ต่ำกว่า 1,501 บาท	-	0.2	0.5	3.5	0.9	10.7	-	2.2	1.0	-	-	-	Less than 1,501 Baht	
1,501 - 2,500 บาท	0.5	1.6	-	1.1	1.0	1.3	1.6	1.9	9.1	0.4	-	-	1,501 - 2,500 Baht	
2,501 - 3,500 บาท	2.4	0.3	0.0	2.9	10.2	2.9	3.1	5.3	13.5	-	-	-	2,501 - 3,500 Baht	
3,501 - 4,500 บาท	-	1.4	2.7	6.5	11.7	8.1	4.5	7.6	19.9	-	-	-	3,501 - 4,500 Baht	
4,501 - 5,500 บาท	0.9	2.7	7.5	39.4	23.6	15.9	5.8	8.8	24.9	-	-	-	4,501 - 5,500 Baht	
5,501 - 6,500 บาท	4.1	4.4	10.9	20.8	32.6	18.9	7.6	14.0	37.8	-	-	-	5,501 - 6,500 Baht	
6,501 - 7,500 บาท	3.5	2.1	12.0	49.2	24.7	33.1	12.1	11.1	18.0	-	-	-	6,501 - 7,500 Baht	
7,501 - 10,000 บาท	17.5	14.1	56.7	146.9	143.2	113.6	16.4	28.6	34.6	0.4	3.3	-	7,501 - 10,000 Baht	
10,001 - 15,000 บาท	14.8	18.0	19.1	133.3	198.2	88.0	6.5	10.1	7.4	0.1	2.7	-	10,001 - 15,000 Baht	
15,001 - 20,000 บาท	6.4	19.7	5.9	82.1	86.8	52.1	1.5	1.8	1.8	0.5	5.5	-	15,001 - 20,000 Baht	
20,001 - 30,000 บาท	2.9	15.4	4.1	74.8	97.4	60.5	2.4	4.2	-	0.1	0.4	-	20,001 - 30,000 Baht	
มากกว่า 30,000 บาท	4.8	7.8	2.3	47.4	165.7	31.0	-	-	-	-	1.3	-	More than 30,000 Baht	
ไม่ทราบ	0.2	-	0.1	1.6	3.9	1.8	-	0.3	2.6	-	0.9	-	Unknown	

ตารางที่ 19 จำนวนลูกจ้าง จำแนกตามอุตสาหกรรม ระดับของรายได้ เพศ และเขตการปกครอง ทวีปราชอาณาจักร (ต่อ)

TABLE 19 EMPLOYEE BY INDUSTRY, INCOME CLASS, SEX AND AREA, WHOLE KINGDOM (Contd.)

หน่วยเป็นพัน : In Thousands

ระดับของรายได้	ในเขตเทศบาล MUNICIPAL AREA														TOTAL	INCOME CLASS
	รวม		อุตสาหกรรม				อุตสาหกรรม				อุตสาหกรรม					
	เกษตรกรรม	เหมืองแร่	การผลิต	ไฟฟ้า ก๊าซ	จัดหาน้ำ บำบัด	การก่อสร้าง	การขายปลีก	การขนส่ง และ	ที่พักแรมและ	ข้อมูลข่าวสาร	กิจการการเงินและ	การค้าปลีก	บริการด้านอาหาร	การบริการ		
และประมง	เหมืองหิน	Manufacturing	ไอน้ำระบบปรับ	น้ำเสียและประปา	Construction	การชื้อขายปลีก	Transportation	Accommodation	Information	Financial	และสื่อสาร	and food service	intermediation	และสื่อสาร	intermediation	
	Total	Agriculture	Mining	Manufacturing	Electricity	Water supply	Construction	whole sale&retail	Transportation	Accommodation	Information	and communication	intermediation	Information	Financial	intermediation
<b>ยอดรวม</b>	7,419.5	300.9	19.6	1,934.9	55.9	25.7	585.9	1,155.6	269.9	413.9	121.7	285.5	285.5	121.7	285.5	285.5
<b>ชาย</b>	3,898.1	184.2	16.1	977.0	40.8	18.1	475.2	625.8	191.0	159.2	69.4	120.8	120.8	69.4	120.8	120.8
ต่ำกว่า 1,501 บาท	18.6	6.3	-	5.5	-	-	2.0	1.1	1.0	-	0.1	-	-	0.1	-	-
1,501 - 2,500 บาท	26.8	9.4	-	3.8	-	0.2	6.5	2.0	1.0	1.3	0.2	-	-	0.2	-	-
2,501 - 3,500 บาท	52.2	19.8	-	6.8	0.1	-	13.4	3.9	2.3	1.4	-	-	-	-	-	-
3,501 - 4,500 บาท	93.7	29.8	0.3	8.1	0.1	-	24.0	13.5	3.4	4.1	0.3	0.0	0.0	0.3	0.0	0.0
4,501 - 5,500 บาท	181.3	32.2	0.2	22.1	0.5	0.6	35.9	34.6	4.7	11.5	0.1	1.1	1.1	0.1	1.1	1.1
5,501 - 6,500 บาท	284.7	34.6	0.8	33.4	1.0	1.0	81.2	53.0	7.4	18.9	0.8	1.4	1.4	0.8	1.4	1.4
6,501 - 7,500 บาท	276.9	13.9	0.7	75.5	2.3	1.3	64.7	54.5	5.3	12.4	1.9	0.2	0.2	1.9	0.2	0.2
7,501 - 10,000 บาท	1,183.1	27.1	8.3	399.4	6.8	3.5	134.3	228.7	63.9	56.9	5.9	17.6	17.6	5.9	17.6	17.6
10,001 - 15,000 บาท	718.7	6.0	1.7	220.6	5.4	4.2	60.0	122.1	35.9	30.4	14.6	21.7	21.7	14.6	21.7	21.7
15,001 - 20,000 บาท	357.4	2.4	0.4	82.0	3.5	1.3	19.2	48.5	20.0	9.9	16.3	13.5	13.5	16.3	13.5	13.5
20,001 - 30,000 บาท	352.9	1.2	1.1	68.9	5.3	2.8	12.2	33.8	19.1	8.1	13.4	25.2	25.2	13.4	25.2	25.2
มากกว่า 30,000 บาท	340.0	0.4	2.7	49.4	15.8	3.2	19.8	28.1	26.4	4.4	15.9	39.7	39.7	15.9	39.7	39.7
ไม่ทราบ	11.9	1.0	-	1.7	0.1	0.0	2.0	1.9	0.8	-	-	0.4	0.4	-	0.4	0.4
<b>หญิง</b>	3,521.4	116.8	3.5	957.9	15.1	7.6	110.7	529.7	78.9	254.8	52.3	164.7	164.7	52.3	164.7	164.7
ต่ำกว่า 1,501 บาท	21.5	5.5	-	9.8	-	-	1.2	0.8	-	0.4	-	-	-	-	-	-
1,501 - 2,500 บาท	35.5	12.4	-	11.6	0.1	-	2.1	3.2	0.2	2.0	-	-	-	-	-	-
2,501 - 3,500 บาท	74.7	17.2	-	19.4	0.1	-	5.5	8.9	0.7	7.7	0.1	0.7	0.7	0.1	0.7	0.7
3,501 - 4,500 บาท	109.4	27.4	-	21.6	0.3	-	10.4	12.3	0.2	13.9	0.1	0.1	0.1	0.1	0.1	0.1
4,501 - 5,500 บาท	167.1	17.5	0.3	30.5	0.2	0.6	13.1	21.3	0.9	32.8	1.1	1.3	1.3	1.1	1.3	1.3
5,501 - 6,500 บาท	226.1	15.3	0.1	50.9	0.3	0.6	15.6	34.0	0.5	38.0	1.7	2.7	2.7	1.7	2.7	2.7
6,501 - 7,500 บาท	247.1	6.8	0.2	87.6	1.0	0.5	11.0	43.6	2.6	27.8	1.2	2.1	2.1	1.2	2.1	2.1
7,501 - 10,000 บาท	1,075.1	12.2	0.9	474.2	1.6	1.7	24.6	181.7	14.9	84.6	6.9	11.0	11.0	6.9	11.0	11.0
10,001 - 15,000 บาท	608.8	1.7	0.7	127.1	1.7	0.6	10.5	113.3	20.6	28.2	11.2	36.3	36.3	11.2	36.3	36.3
15,001 - 20,000 บาท	350.4	0.6	0.8	50.8	2.9	1.7	6.6	50.3	10.0	8.8	13.3	37.7	37.7	13.3	37.7	37.7
20,001 - 30,000 บาท	306.4	-	0.4	42.6	2.4	1.6	5.6	36.8	9.9	7.3	9.7	31.7	31.7	9.7	31.7	31.7
มากกว่า 30,000 บาท	289.4	-	-	30.0	4.7	0.4	4.2	21.9	17.7	3.2	7.1	40.9	40.9	7.1	40.9	40.9
ไม่ทราบ	10.1	0.2	-	2.0	-	-	0.5	1.6	0.7	0.2	-	0.4	0.4	-	0.4	0.4

ตารางที่ 19 จำนวนลูกจ้าง จำแนกตามอุตสาหกรรม ระดับของรายได้ เพศ และเขตการปกครอง ทวีปราชอาณาจักร (ต่อ)

TABLE 19 EMPLOYEE BY INDUSTRY, INCOME CLASS, SEX AND AREA, WHOLE KINGDOM (Contd.)

หน่วยเป็นพัน : in Thousands

ระดับของรายได้	ในเขตเทศบาล MUNICIPAL AREA												INCOME CLASS
	กิจกรรม อสังหาริมทรัพย์	กิจกรรมทางวิชาชีพ	การบริการสนับสนุน และป้องกันประเทศ	การบริหารราชการ	การศึกษาศึกษา	อุตสาหกรรมด้านสุขภาพ	ศิลปะ ความบันเทิง และนันทนาการ	บริการด้านอื่นๆ	งานในครัวเรือน	กิจกรรมขององค์กร	ไม่ทราบ	TOTAL	
	Real estate activities	Professional/technical activities	Administrative and support service activities	Public administration	Education	Health and social work	Art, entertainment	Other service	Activities of household	Extra-territorial	Unknown		
<b>ยอดรวม</b>	696	122.2	191.7	724.3	551.5	277.3	52.1	105.8	128.6	1.0	26.1		
<b>ชาย</b>	218	62.5	107.0	449.9	197.0	72.5	26.9	42.6	24.2	0.4	15.9		
ต่ำกว่า 1,501 บาท	-	-	0.0	0.4	0.1	0.4	0.3	0.8	0.6	-	-	Less than 1,501 Baht	
1,501 - 2,500 บาท	0.3	0.1	0.2	0.7	-	-	0.7	0.1	0.3	-	-	1,501 - 2,500 Baht	
2,501 - 3,500 บาท	0.4	-	0.7	0.8	0.2	0.4	0.4	0.7	1.1	-	-	2,501 - 3,500 Baht	
3,501 - 4,500 บาท	0.4	0.2	0.9	3.5	0.7	0.0	1.5	2.2	0.8	-	-	3,501 - 4,500 Baht	
4,501 - 5,500 บาท	0.3	0.1	2.9	21.1	3.8	0.7	1.6	3.3	4.0	-	-	4,501 - 5,500 Baht	
5,501 - 6,500 บาท	2.0	0.4	2.9	21.8	5.4	3.2	2.9	8.6	4.1	-	-	5,501 - 6,500 Baht	
6,501 - 7,500 บาท	1.2	1.4	6.4	14.4	4.7	5.8	3.0	4.0	2.0	-	1.3	6,501 - 7,500 Baht	
7,501 - 10,000 บาท	9.1	14.2	42.1	91.2	25.6	17.8	8.3	13.9	6.2	-	2.2	7,501 - 10,000 Baht	
10,001 - 15,000 บาท	3.0	12.0	36.0	73.4	37.6	15.6	4.5	4.6	2.1	-	7.5	10,001 - 15,000 Baht	
15,001 - 20,000 บาท	1.4	11.4	5.8	74.1	28.6	9.1	1.8	4.0	2.9	-	1.5	15,001 - 20,000 Baht	
20,001 - 30,000 บาท	2.4	10.3	4.9	98.3	33.7	9.2	1.3	-	-	0.0	1.8	20,001 - 30,000 Baht	
มากกว่า 30,000 บาท	1.3	12.3	4.2	48.4	55.6	10.1	0.5	-	-	0.4	1.7	More than 30,000 Baht	
ไม่ทราบ	-	0.1	-	1.8	1.0	0.2	0.2	0.5	0.2	-	-	Unknown	
<b>หญิง</b>	47.9	59.7	84.7	274.4	354.5	204.8	25.1	63.2	104.4	0.6	10.2		
ต่ำกว่า 1,501 บาท	-	0.2	-	0.7	0.3	1.2	-	0.5	0.8	-	-	Less than 1,501 Baht	
1,501 - 2,500 บาท	0.5	-	-	-	0.0	0.2	0.2	0.7	2.4	-	-	1,501 - 2,500 Baht	
2,501 - 3,500 บาท	2.4	0.3	0.0	0.1	1.4	1.7	0.5	2.2	5.9	-	-	2,501 - 3,500 Baht	
3,501 - 4,500 บาท	-	0.1	1.1	1.1	4.1	1.8	1.4	4.0	9.6	-	-	3,501 - 4,500 Baht	
4,501 - 5,500 บาท	0.4	0.7	2.4	8.8	8.6	5.5	0.3	3.6	17.4	-	-	4,501 - 5,500 Baht	
5,501 - 6,500 บาท	3.5	1.6	6.7	7.1	7.9	5.6	3.9	11.5	18.8	-	-	5,501 - 6,500 Baht	
6,501 - 7,500 บาท	2.6	0.9	5.0	10.4	8.7	11.2	3.1	8.5	12.4	-	-	6,501 - 7,500 Baht	
7,501 - 10,000 บาท	12.9	4.3	46.1	47.7	53.4	42.7	7.6	17.9	27.0	0.0	1.5	7,501 - 10,000 Baht	
10,001 - 15,000 บาท	11.2	13.2	12.3	66.8	87.5	43.2	5.0	9.6	6.6	-	1.3	10,001 - 15,000 Baht	
15,001 - 20,000 บาท	6.4	17.4	5.1	51.2	45.4	32.4	1.0	1.3	1.8	0.5	4.8	15,001 - 20,000 Baht	
20,001 - 30,000 บาท	2.9	13.4	3.6	47.2	47.3	37.9	2.3	3.2	-	0.1	0.4	20,001 - 30,000 Baht	
มากกว่า 30,000 บาท	4.8	7.8	2.3	32.7	89.7	20.8	-	-	-	-	1.3	More than 30,000 Baht	
ไม่ทราบ	0.2	-	0.1	0.6	0.2	0.6	-	0.1	1.9	-	0.9	Unknown	

ตารางที่ 19 จำนวนลูกจ้าง จำแนกตามอุตสาหกรรม ระดับของรายได้ เพศ และเขตการปกครอง ทั้งราชอาณาจักร (ต่อ)

TABLE 19 EMPLOYEE BY INDUSTRY, INCOME CLASS, SEX AND AREA, WHOLE KINGDOM (Contd.)

ระดับของรายได้	เขตเทศบาล NON-MUNICIPAL AREA														TOTAL	INCOME CLASS		
	รวม เกษตรกรรม		การผลิต		ไฟฟ้า ก๊าซ		จัดหาน้ำ บำบัด		อุตสาหกรรม		อุตสาหกรรม		อุตสาหกรรม				ข้อมูลข่าวสาร และการสื่อสาร	กิจกรรมการเงินและการประกันภัย
	การป่าไม้ และการประมง	เหมืองแร่ และเหมืองหิน	Manufacturing	Electricity and gas	Water supply and sewerage	Construction	Construction	Construction	Construction	Construction	Construction	Construction	Construction	Construction				
ยอดรวม	10,392.6	2,141.8	39.7	2,356.4	39.6	46.1	1,651.9	1,081.0	200.1	281.9	43.9	114.2	114.2	43.9	114.2	114.2	114.2	
ชาย	6,029.5	1,264.3	30.5	1,175.4	30.4	33.0	1,369.0	642.2	163.7	88.6	27.1	36.7	36.7	27.1	36.7	36.7	36.7	
ต่ำกว่า 1,501 บาท	82.6	43.5	-	6.1	-	0.3	16.7	4.9	0.6	1.0	-	-	-	-	-	-	-	
1,501 - 2,500 บาท	134.0	80.8	-	8.6	-	-	26.1	8.2	2.7	1.2	-	-	-	-	-	-	-	
2,501 - 3,500 บาท	288.6	159.2	0.2	22.6	-	0.5	60.2	15.1	5.2	3.4	-	-	-	-	-	-	-	
3,501 - 4,500 บาท	454.1	216.0	3.1	36.2	0.1	1.5	129.1	28.9	11.4	3.9	-	-	-	-	-	-	-	
4,501 - 5,500 บาท	693.8	209.5	0.8	48.1	0.4	4.2	206.6	67.2	9.1	14.9	-	-	-	-	-	-	-	
5,501 - 6,500 บาท	863.9	213.3	4.4	85.8	1.2	2.3	327.2	110.9	12.2	12.7	-	-	-	-	-	-	-	
6,501 - 7,500 บาท	725.4	109.3	7.7	145.9	1.7	2.2	222.4	101.5	9.0	6.7	-	-	-	-	-	-	-	
7,501 - 10,000 บาท	1,632.2	169.0	8.1	505.9	12.7	5.6	307.8	217.8	52.1	29.0	-	-	-	-	-	-	-	
10,001 - 15,000 บาท	599.8	44.7	4.8	195.6	2.7	12.3	52.3	64.0	34.3	12.8	-	-	-	-	-	-	-	
15,001 - 20,000 บาท	206.1	8.1	0.4	56.3	1.0	2.7	10.7	14.0	14.6	2.0	-	-	-	-	-	-	-	
20,001 - 30,000 บาท	172.2	2.5	0.7	38.4	2.8	1.1	5.0	5.4	5.7	0.8	-	-	-	-	-	-	-	
มากกว่า 30,000 บาท	162.6	1.6	0.3	25.9	7.9	0.4	3.8	3.8	6.8	0.3	-	-	-	-	-	-	-	
ไม่ทราบ	14.2	7.0	-	-	-	-	1.2	0.5	-	-	-	-	-	-	-	-	-	
หญิง	4,363.1	877.5	9.2	1,181.0	9.1	13.0	282.9	438.8	36.4	193.3	16.8	77.5	77.5	16.8	77.5	77.5	77.5	
ต่ำกว่า 1,501 บาท	94.1	44.2	-	23.4	-	-	0.4	6.8	0.6	2.9	-	0.7	0.7	-	-	-	-	
1,501 - 2,500 บาท	164.6	90.6	-	35.6	-	-	11.7	8.4	-	3.9	-	-	-	-	-	-	-	
2,501 - 3,500 บาท	244.4	119.0	-	48.8	-	1.0	20.4	12.1	0.3	14.2	-	-	-	-	-	-	-	
3,501 - 4,500 บาท	370.1	180.8	-	61.9	-	1.3	42.8	24.0	2.1	17.6	-	-	-	-	-	-	-	
4,501 - 5,500 บาท	461.1	149.9	0.8	73.9	0.7	2.4	64.7	44.3	5.7	33.9	-	-	-	-	-	-	-	
5,501 - 6,500 บาท	483.4	131.9	1.9	92.0	-	1.5	64.0	66.2	1.0	36.8	-	-	-	-	-	-	-	
6,501 - 7,500 บาท	441.9	54.4	1.2	159.0	1.1	0.7	36.4	58.2	1.8	16.7	-	-	-	-	-	-	-	
7,501 - 10,000 บาท	1,169.5	72.1	4.3	503.2	1.0	2.1	27.7	157.8	10.9	53.6	-	-	-	-	-	-	-	
10,001 - 15,000 บาท	502.6	23.7	0.7	138.4	2.5	3.6	9.7	42.2	8.4	8.0	-	-	-	-	-	-	-	
15,001 - 20,000 บาท	154.7	3.9	-	24.3	0.9	-	2.5	11.9	2.3	1.7	-	-	-	-	-	-	-	
20,001 - 30,000 บาท	136.6	1.8	-	13.4	1.4	0.6	0.7	4.0	1.7	1.5	-	-	-	-	-	-	-	
มากกว่า 30,000 บาท	127.3	-	0.3	6.6	1.6	-	1.8	2.7	1.7	2.4	-	-	-	-	-	-	-	
ไม่ทราบ	12.9	5.2	-	0.6	-	-	-	0.2	-	0.1	-	-	-	-	-	-	-	



ตารางที่ 19 จำนวนลูกจ้าง จำแนกตามอุตสาหกรรม ระดับของรายได้ เพศ และเขตการปกครอง ทั้งราชอาณาจักร (ต่อ)

TABLE 19 EMPLOYEE BY INDUSTRY, INCOME CLASS, SEX AND AREA, WHOLE KINGDOM (Contd.)

ไตรมาสที่ 1/2556 : Quarter 1/2013

นอกเขตเทศบาล NON-MUNICIPAL AREA

หน่วยเป็นพัน : in Thousands

ระดับของรายได้	อุตสาหกรรม (ต่อ) Industry (Contd.)										งานในครัวเรือน ส่วนบุคคล Activities of household	กิจกรรมขององค์กร Extra-territorial	ไม่ทราบ Unknown	INCOME CLASS
	กิจกรรม อสังหาริมทรัพย์ Real estate activities	กิจกรรมทางวิชาชีพ วิทยาศาสตร์,scientific technical activities	การบริหารสนับสนุน และป้องกันประเทศ Administrative and support service activities	การบริหารราชการ ป้องกันประเทศ Public administration	การศึกษาศึกษา การศึกษาด้านสุขภาพ Health and social work	ศิลปะ ความบันเทิง และนันทนาการ Art, entertainment	บริการด้านอื่นๆ Other service	อุตสาหกรรมอื่น ๆ	การบริการด้านสุขภาพ Health and social work	อุตสาหกรรมด้านสุขภาพ Health and social work				
ยอดรวม	21.3	47.8	93.5	968.4	699.4	307.3	81.5	81.8	89.2	1.4	4.7	4.7	TOTAL	
ชาย	11.3	20.1	56.4	633.5	254.1	74.4	45.3	49.2	23.0	0.5	0.8	0.8	MALE	
ต่ำกว่า 1,501 บาท	-	-	1.3	0.3	1.0	1.9	-	4.1	0.9	-	-	-	Less than 1,501 Baht	
1,501 - 2,500 บาท	-	-	1.0	0.2	1.1	0.3	0.8	2.6	0.3	-	-	-	1,501 - 2,500 Baht	
2,501 - 3,500 บาท	-	-	0.3	5.2	1.2	1.0	3.7	9.1	1.6	-	-	-	2,501 - 3,500 Baht	
3,501 - 4,500 บาท	-	0.7	1.9	5.6	2.3	2.1	4.6	3.6	0.9	-	-	-	3,501 - 4,500 Baht	
4,501 - 5,500 บาท	-	4.5	4.1	82.3	13.3	5.4	9.9	5.7	7.3	-	-	-	4,501 - 5,500 Baht	
5,501 - 6,500 บาท	1.3	1.4	4.3	41.3	13.1	13.4	4.6	8.6	4.6	-	-	-	5,501 - 6,500 Baht	
6,501 - 7,500 บาท	0.9	0.7	5.0	77.0	8.1	9.7	5.7	4.1	2.8	-	-	-	6,501 - 7,500 Baht	
7,501 - 10,000 บาท	2.9	5.2	19.0	189.0	38.3	18.1	10.2	9.7	3.6	-	0.3	-	7,501 - 10,000 Baht	
10,001 - 15,000 บาท	4.8	2.6	17.6	77.1	47.7	9.0	3.2	1.2	0.9	0.5	0.5	-	10,001 - 15,000 Baht	
15,001 - 20,000 บาท	0.6	2.4	0.8	55.6	28.3	1.6	0.6	-	-	-	-	-	15,001 - 20,000 Baht	
20,001 - 30,000 บาท	0.1	1.6	1.1	66.0	31.4	5.4	-	-	-	-	-	-	20,001 - 30,000 Baht	
มากกว่า 30,000 บาท	0.6	1.0	-	28.5	68.4	6.6	1.9	0.5	-	-	-	-	More than 30,000 Baht	
ไม่ทราบ	-	-	-	5.3	0.1	-	-	-	-	-	-	-	Unknown	
หญิง	10.1	27.7	37.1	334.9	445.3	232.9	36.2	32.6	66.2	0.9	3.9	3.9	FEMALE	
ต่ำกว่า 1,501 บาท	-	-	0.5	2.8	0.6	9.5	-	1.7	0.2	-	-	-	Less than 1,501 Baht	
1,501 - 2,500 บาท	-	1.6	-	1.1	1.0	1.1	1.4	1.2	6.7	0.4	-	-	1,501 - 2,500 Baht	
2,501 - 3,500 บาท	-	-	-	2.8	8.7	1.2	2.6	3.1	7.7	-	-	-	2,501 - 3,500 Baht	
3,501 - 4,500 บาท	-	1.2	1.6	5.4	7.6	6.3	3.1	3.5	10.4	-	-	-	3,501 - 4,500 Baht	
4,501 - 5,500 บาท	0.4	2.0	5.2	30.5	15.0	10.4	5.5	5.2	7.5	-	-	-	4,501 - 5,500 Baht	
5,501 - 6,500 บาท	0.6	2.8	4.2	13.7	24.7	13.4	3.7	2.5	19.0	-	-	-	5,501 - 6,500 Baht	
6,501 - 7,500 บาท	0.8	1.2	7.0	38.8	16.0	21.9	9.0	2.5	5.6	-	-	-	6,501 - 7,500 Baht	
7,501 - 10,000 บาท	4.6	9.8	10.7	99.2	89.9	70.9	8.9	10.6	7.7	0.4	1.8	-	7,501 - 10,000 Baht	
10,001 - 15,000 บาท	3.6	4.8	6.8	66.6	110.7	44.8	1.5	0.4	0.8	0.1	1.4	-	10,001 - 15,000 Baht	
15,001 - 20,000 บาท	-	2.3	0.8	30.9	41.5	19.6	0.5	0.6	-	-	0.7	-	15,001 - 20,000 Baht	
20,001 - 30,000 บาท	-	2.0	0.4	27.6	50.0	22.6	0.2	1.0	-	-	-	-	20,001 - 30,000 Baht	
มากกว่า 30,000 บาท	-	-	-	14.7	75.9	10.2	-	-	-	-	-	-	More than 30,000 Baht	
ไม่ทราบ	-	-	-	1.0	3.7	1.1	-	0.2	0.7	-	-	-	Unknown	

กรุงเทพมหานคร  
BANGKOK

## สารบัญตารางสถิติ

- ตารางที่ 1 จำนวนประชากร จำแนกตามกลุ่มอายุ สถานภาพแรงงาน
- ตารางที่ 2 จำนวนประชากรอายุ 15 ปี ขึ้นไป จำแนกตามสถานภาพสมรส สถานภาพแรงงาน
- ตารางที่ 3 จำนวนประชากรอายุ 15 ปีขึ้นไป จำแนกตามระดับการศึกษาที่สำเร็จ สถานภาพแรงงาน
- ตารางที่ 4 ผู้มีงานทำ จำแนกตามระดับการศึกษาที่สำเร็จ อาชีพ
- ตารางที่ 5 ผู้มีงานทำ จำแนกตามระดับการศึกษาที่สำเร็จ อุตสาหกรรม
- ตารางที่ 6 ผู้มีงานทำ จำแนกตามสถานภาพการทำงาน อาชีพ
- ตารางที่ 7 ผู้มีงานทำ จำแนกตามสถานภาพการทำงาน อุตสาหกรรม
- ตารางที่ 8 จำนวนผู้มีงานทำ จำแนกตามอาชีพ และอุตสาหกรรม
- ตารางที่ 9 ผู้มีงานทำ จำแนกตามอาชีพ จำนวนชั่วโมงทำงานต่อสัปดาห์ การมีเวลาเหลือพอที่จะทำงานเพิ่มขึ้น
- ตารางที่ 10 ผู้มีงานทำ จำแนกตามอุตสาหกรรม จำนวนชั่วโมงทำงานต่อสัปดาห์ การมีเวลาเหลือพอที่จะทำงานเพิ่มขึ้น
- ตารางที่ 11 ผู้มีงานทำ จำแนกตามสถานภาพการทำงาน จำนวนชั่วโมงทำงานต่อสัปดาห์ การมีเวลาเหลือพอที่จะทำงานเพิ่มขึ้น
- ตารางที่ 12 ผู้มีงานทำ จำแนกตามกลุ่มอายุ ชั่วโมงการทำงานต่อสัปดาห์ การมีเวลาเหลือพอที่จะทำงานเพิ่มขึ้น
- ตารางที่ 13 จำนวนผู้ว่างงาน ที่หางานทำ จำแนกตามระยะเวลาที่หางานทำ ระดับการศึกษาที่สำเร็จ
- ตารางที่ 14 จำนวนผู้ว่างงาน ที่เคยทำงานมาก่อน จำแนกตามอาชีพที่ทำครั้งสุดท้าย อุตสาหกรรมที่ทำครั้งสุดท้าย
- ตารางที่ 15 ลูกจ้าง จำแนกตามค่าจ้างเฉลี่ย ผลประโยชน์อื่นๆ ที่ได้รับ อุตสาหกรรม
- ตารางที่ 16 ลูกจ้างเอกชน จำแนกตามค่าจ้างเฉลี่ย ผลประโยชน์อื่นๆ ที่ได้รับ อุตสาหกรรม
- ตารางที่ 17 ลูกจ้างรัฐบาล จำแนกตามค่าจ้างเฉลี่ย ผลประโยชน์อื่นๆ ที่ได้รับ อุตสาหกรรม
- ตารางที่ 18 ลูกจ้าง จำแนกตาม อาชีพ ระดับของรายได้
- ตารางที่ 19 ลูกจ้าง จำแนกตาม อุตสาหกรรม ระดับของรายได้

ตารางที่ 1 จำนวนประชากรอายุ 15 ปีขึ้นไป จำแนกตามกลุ่มอายุ สถานภาพแรงงาน กรุงเทพมหานคร  
TABLE 1 POPULATION 15 YEARS AND OVER BY AGE GROUP, LABOR FORCE STATUS, BANGKOK

ไตรมาสที่ 1/2556 : Quarter 1/2013

หน่วยเป็นพัน : In Thousands

สถานภาพแรงงาน	รวม						LABOR FORCE STATUS		
	15-19	20-24	25-29	30-34	35-39	40-49		50-59	>= 60
<b>ประชากรอายุ 15 ปีขึ้นไป</b>	<b>319.8</b>	<b>320.2</b>	<b>388.6</b>	<b>627.1</b>	<b>758.2</b>	<b>1,317.4</b>	<b>992.2</b>	<b>888.7</b>	<b>POPULATION 15 YEARS AND OVER</b>
<b>กำลังแรงงานรวม</b>	<b>57.6</b>	<b>172.3</b>	<b>345.7</b>	<b>574.4</b>	<b>686.8</b>	<b>1,164.9</b>	<b>746.3</b>	<b>210.1</b>	<b>Total Labor Force</b>
<b>1. กำลังแรงงานปัจจุบัน</b>	<b>57.0</b>	<b>172.3</b>	<b>345.7</b>	<b>574.4</b>	<b>686.2</b>	<b>1,164.4</b>	<b>746.0</b>	<b>209.5</b>	<b>1. Current labor force</b>
1.1 ผู้มีงานทำ	52.3	162.4	339.1	571.6	684.4	1,161.2	746.0	209.5	1.1 Employed
- ทำงาน	52.0	161.2	339.1	569.4	682.4	1,154.7	740.9	207.8	- At work
- ไม่ทำงานแต่มีงานประจำ	0.3	1.1	-	2.2	2.1	6.5	5.1	1.8	- With job but not at work
1.2 ผู้ว่างงาน	4.7	9.9	6.6	2.8	1.8	3.2	-	-	1.2 Unemployed
- ทหางานทำ	0.5	2.9	2.9	1.8	0.4	1.4	-	-	- Looking for work
- ไม่หางานทำ/พร้อมที่จะทำงาน	4.3	7.0	3.7	1.0	1.5	1.8	-	-	- Not looking/available for work
<b>2. กำลังแรงงานที่รอดูดกล</b>	<b>0.5</b>	<b>-</b>	<b>-</b>	<b>-</b>	<b>0.6</b>	<b>0.5</b>	<b>0.3</b>	<b>0.5</b>	<b>2. Seasonally inactive labor force</b>
<b>ผู้ไม่อยู่ในกำลังแรงงาน</b>	<b>262.2</b>	<b>148.0</b>	<b>42.9</b>	<b>52.7</b>	<b>71.4</b>	<b>152.5</b>	<b>245.9</b>	<b>678.6</b>	<b>Persons not in Labor Force</b>
1. ทำงานบ้าน	5.1	11.0	24.5	42.6	59.0	123.5	175.3	98.6	1. Household work
2. เรียนหนังสือ	245.5	121.0	10.3	1.7	0.6	-	-	-	2. Studies
3. ยังเด็ก/ชร/ไม่สามารถทำงานได้	1.7	0.7	1.6	1.5	3.7	9.0	16.5	436.9	3. Too young/old/incapable of work
4. อื่น ๆ	9.8	15.3	6.5	7.0	8.1	20.0	54.2	143.1	4. Others

ตารางที่ 1 จำนวนประชากรอายุ 15 ปีขึ้นไป จำแนกตามกลุ่มอายุ สถานภาพแรงงาน และเพศ กรุงเทพมหานคร  
TABLE 1 POPULATION 15 YEARS AND OVER BY AGE GROUP, LABOR FORCE STATUS AND SEX, BANGKOK

ไตรมาสที่ 1/2556 : Quarter 1/2013

หน่วยเป็นพัน : In Thousands

สถานภาพแรงงาน	กลุ่มอายุ Age Group							LABOR FORCE STATUS					
	รวม Total	15-19	20-24	25-29	30-34	35-39	40-49	50-59	>=60				
<b>ชาย</b>										<b>MALE</b>			
กำลังแรงงานรวม	2,546.8	158.5	151.0	177.9	285.7	345.8	601.8	453.3	373.0	Total Labor Force			
1. กำลังแรงงานปัจจุบัน	2,002.1	33.0	88.5	166.0	280.2	337.9	577.3	399.6	119.6	1. Current labor force			
1.1 ผู้มีงานทำ	1,983.9	30.5	83.9	161.4	277.8	336.5	574.9	399.4	119.6	1.1 Employed			
- ทำงาน	1,972.4	30.2	83.3	161.4	277.0	335.1	571.6	395.8	118.1	- At work			
- ไม่ทำงานแต่มีงานประจำ	11.5	0.3	0.6	-	0.7	1.4	3.4	3.6	1.5	- With job but not at work			
1.2 ผู้ว่างงาน	17.4	2.0	4.6	4.6	2.4	1.5	2.3	-	-	1.2 Unemployed			
- หางานทำ	6.9	-	1.3	2.5	1.8	-	1.4	-	-	- Looking for work			
- ไม่หางานทำ/พร้อมที่จะทำงาน	10.5	2.0	3.3	2.1	0.6	1.5	1.0	-	-	- Not looking/available for work			
2. กำลังแรงงานที่รอฤดูกาล	0.8	0.5	-	-	-	-	-	0.3	-	2. Seasonally inactive labor force			
ผู้ไม่อยู่ในกำลังแรงงาน	544.8	125.4	62.5	11.9	5.6	7.8	24.6	53.6	253.4	Persons not in Labor Force			
1. ทำงานบ้าน	27.7	1.1	-	0.3	0.3	0.8	5.8	13.4	6.1	1. Household work			
2. เรียนหนังสือ	177.6	115.5	54.7	6.8	-	0.6	-	-	-	2. Studies			
3. ยังเด็ก ขรา/ไม่สามารถทำงานได้	187.9	1.6	0.2	1.4	1.3	3.0	6.3	12.1	162.1	3. Too young/old/incapable of work			
4. อื่น ๆ	151.5	7.3	7.6	3.4	4.0	3.5	12.5	28.1	85.3	4. Others			
<b>หญิง</b>										<b>FEMALE</b>			
กำลังแรงงานรวม	1,955.9	24.5	83.7	179.7	294.2	348.9	587.6	346.6	90.5	Total Labor Force			
1. กำลังแรงงานปัจจุบัน	1,954.3	24.5	83.7	179.7	294.2	348.3	587.1	346.6	90.0	1. Current labor force			
1.1 ผู้มีงานทำ	1,942.7	21.8	78.4	177.8	293.8	348.0	586.3	346.6	90.0	1.1 Employed			
- ทำงาน	1,935.0	21.8	77.9	177.8	292.4	347.3	583.1	345.1	89.6	- At work			
- ไม่ทำงานแต่มีงานประจำ	7.6	-	0.5	-	1.4	0.6	3.2	1.6	0.3	- With job but not at work			
1.2 ผู้ว่างงาน	11.6	2.7	5.3	2.0	0.4	0.4	0.8	-	-	1.2 Unemployed			
- หางานทำ	2.9	0.5	1.7	0.4	-	0.4	-	-	-	- Looking for work			
- ไม่หางานทำ/พร้อมที่จะทำงาน	8.7	2.3	3.6	1.5	0.4	-	0.8	-	-	- Not looking/available for work			
2. กำลังแรงงานที่รอฤดูกาล	1.6	-	-	-	-	0.6	0.5	-	0.5	2. Seasonally inactive labor force			
ผู้ไม่อยู่ในกำลังแรงงาน	1,109.5	136.8	85.5	31.0	47.1	63.6	127.9	192.3	425.2	Persons not in Labor Force			
1. ทำงานบ้าน	511.8	4.0	11.0	24.2	42.3	58.2	117.7	161.9	92.5	1. Household work			
2. เรียนหนังสือ	201.6	130.0	66.4	3.5	1.7	-	-	-	-	2. Studies			
3. ยังเด็ก ขรา/ไม่สามารถทำงานได้	283.7	0.2	0.5	0.2	0.2	0.8	2.7	4.4	274.9	3. Too young/old/incapable of work			
4. อื่น ๆ	112.4	2.6	7.7	3.1	3.0	4.7	7.5	26.1	57.8	4. Others			

ตารางที่ 2 จำนวนประชากรอายุ 15 ปีขึ้นไป จำแนกตามสถานภาพสมรส สถานภาพแรงงาน กรุงเทพมหานคร

TABLE 2 POPULATION 15 YEARS AND OVER BY MARITAL STATUS, LABOR FORCE STATUS, BANGKOK

ไตรมาสที่ 1/2556 : Quarter 1/2013

หน่วยเป็นพัน : In Thousands

สถานภาพแรงงาน	รวม				เคยสมรส Ever-Married			LABOR FORCE STATUS	
	โสด Single	สมรส Married	หม้าย Widowed	หย่า Divorced	แยกกันอยู่ Separated	ไม่ทราบ Unknown	ไม่ทราบ Unknown	ไม่ทราบ Unknown	
ยอดรวม	5,612.2	1,777.5	3,180.1	367.0	93.7	192.1	1.7	TOTAL	
กำลังแรงงานรวม	3,957.9	1,240.6	2,411.6	102.3	64.8	136.9	1.7	Total Labor Force	
1. กำลังแรงงานปัจจุบัน	3,955.5	1,239.8	2,410.6	101.8	64.8	136.9	1.7	1. Current labor force	
1.1 ผู้มีงานทำ	3,926.6	1,219.6	2,404.5	101.8	64.8	134.3	1.7	1.1 Employed	
- ทำงาน	3,907.4	1,214.6	2,390.8	101.8	64.8	133.8	1.7	- At work	
- ไม่ทำงานแต่มีงานประจำ	19.1	5.0	13.6	-	-	0.5	-	- With job but not at work	
1.2 ผู้ว่างงาน	29.0	20.2	6.1	-	-	2.6	-	1.2 Unemployed	
- หางานทำ	9.8	8.2	1.6	-	-	-	-	- Looking for work	
- ไม่หางานทำ/พร้อมที่จะทำงาน	19.2	12.1	4.5	-	-	2.6	-	- Not looking/available for work	
2. กำลังแรงงานที่รอดูดกล	2.4	0.8	1.0	0.5	-	-	-	2. Seasonally inactive labor force	
ผู้ไม่อยู่ในกำลังแรงงาน	1,654.3	536.9	768.5	264.7	29.0	55.2	-	Persons not in Labor Force	
1. ทำงานบ้าน	539.5	45.0	418.1	43.1	9.5	23.9	-	1. Household work	
2. เรียนหนังสือ	379.1	372.9	6.3	-	-	-	-	2. Studies	
3. ยังเด็ก/ชร/ไม่สามารถทำงานได้	471.7	38.8	207.4	197.3	12.0	16.2	-	3. Too young/old/incapable of work	
4. อื่น ๆ	264.0	80.2	136.8	24.3	7.5	15.2	-	4. Others	

ตารางที่ 2 จำนวนประชากรอายุ 15 ปีขึ้นไป จำแนกตามสถานภาพสมรส สถานภาพแรงงาน และเพศ กรุงเทพมหานคร  
TABLE 2 POPULATION 15 YEARS AND OVER BY MARITAL STATUS, LABOR FORCE STATUS AND SEX, BANGKOK

ไตรมาสที่ 1/2556 : Quarter 1/2013

หน่วยเป็นพัน : In Thousands

สถานภาพแรงงาน	รวม					เคยสมรส Ever-Married			LABOR FORCE STATUS
	Total	โสด Single	สมรส Married	หม้าย Widowed	หย่า Divorced	แยกกันอยู่ Separated	ไม่ทราบ Unknown		
<b>ชาย</b>									<b>MALE</b>
กำลังแรงงานรวม	2,546.8	833.3	1,548.5	73.2	26.3	65.6	-	-	Total Labor Force
1. กำลังแรงงานปัจจุบัน	2,002.1	590.3	1,319.7	22.4	19.3	50.4	-	-	1. Current labor force
1.1 ผู้มีงานทำ	2,001.3	590.1	1,319.2	22.4	19.3	50.4	-	-	1.1 Employed
- ทำงาน	1,983.9	578.4	1,314.7	22.4	19.3	49.1	-	-	- At work
- ไม่ทำงานแต่มีงานประจำ	1,972.4	574.6	1,307.0	22.4	19.3	49.1	-	-	- With job but not at work
1.2 ผู้ว่างงาน	11.5	3.7	7.7	-	-	-	-	-	1.2 Unemployed
- หางานทำ	17.4	11.7	4.4	-	-	1.3	-	-	- Looking for work
- ไม่หางานทำ/พร้อมที่จะทำงาน	6.9	5.2	1.6	-	-	-	-	-	- Not looking/available for work
2. กำลังแรงงานที่รอดูกาล	10.5	6.4	2.8	-	-	1.3	-	-	2. Seasonally inactive labor force
ผู้ไม่อยู่ในกำลังแรงงาน	0.8	0.3	0.5	-	-	-	-	-	Persons not in Labor Force
1. ทำงานบ้าน	544.8	243.0	228.8	50.8	7.0	15.2	-	-	1. Household work
2. เรียนหนังสือ	27.7	9.6	13.7	2.3	-	2.2	-	-	2. Studies
3. ยังเด็ก ขรา/ไม่สามารถทำงานได้	177.6	174.8	2.8	-	-	-	-	-	3. Too young/old/incapable of work
4. อื่น ๆ	187.9	19.3	119.9	39.0	3.7	6.2	-	-	4. Others
	151.5	39.4	92.5	9.6	3.3	6.8	-	-	
<b>หญิง</b>									<b>FEMALE</b>
กำลังแรงงานรวม	3,065.3	944.2	1,631.7	293.8	67.5	126.5	1.7	1.7	Total Labor Force
1. กำลังแรงงานปัจจุบัน	1,955.9	650.3	1,091.9	79.9	45.5	86.5	1.7	1.7	1. Current labor force
1.1 ผู้มีงานทำ	1,954.3	649.8	1,091.4	79.4	45.5	86.5	1.7	1.7	1.1 Employed
- ทำงาน	1,942.7	641.2	1,089.7	79.4	45.5	84.6	1.7	1.7	- At work
- ไม่ทำงานแต่มีงานประจำ	1,935.0	640.0	1,083.8	79.4	45.5	84.6	1.7	1.7	- With job but not at work
1.2 ผู้ว่างงาน	7.6	1.3	5.9	-	-	0.5	-	-	1.2 Unemployed
- หางานทำ	11.6	8.6	1.7	-	-	1.4	-	-	- Looking for work
- ไม่หางานทำ/พร้อมที่จะทำงาน	2.9	2.9	-	-	-	-	-	-	- Not looking/available for work
2. กำลังแรงงานที่รอดูกาล	8.7	5.6	1.7	-	-	1.4	-	-	2. Seasonally inactive labor force
ผู้ไม่อยู่ในกำลังแรงงาน	1.6	0.6	0.5	0.5	-	-	-	-	Persons not in Labor Force
1. ทำงานบ้าน	1,109.5	293.9	539.7	213.9	22.0	40.0	-	-	1. Household work
2. เรียนหนังสือ	511.8	35.4	404.4	40.8	9.5	21.7	-	-	2. Studies
3. ยังเด็ก ขรา/ไม่สามารถทำงานได้	201.6	198.1	3.5	-	-	-	-	-	3. Too young/old/incapable of work
4. อื่น ๆ	283.7	19.6	87.6	158.3	8.3	10.0	-	-	4. Others
	112.4	40.8	44.3	14.7	4.2	8.3	-	-	

ตารางที่ 3 จำนวนประชากรอายุ 15 ปีขึ้นไป จำแนกตามระดับการศึกษาที่สำเร็จ สถานภาพแรงงาน กรุงเทพมหานคร

TABLE 3 POPULATION 15 YEARS AND OVER BY LEVEL OF EDUCATIONAL ATTAINMENT, LABOR FORCE STATUS, BANGKOK

ไตรมาสที่ 1/2556 : Quarter 1/2013

หน่วยเป็นพัน : In Thousands

สถานภาพแรงงาน	รวม	ไม่มี การศึกษา	ต่ำกว่า ประถมศึกษา	ประถมศึกษา Less than Elementary	ประถมศึกษา Elementary	มัธยมศึกษา ตอนต้น Lower Secondary	มัธยมศึกษาตอนปลาย				อุดมศึกษา			LABOR FORCE STATUS			
							Upper Secondary Level		Higher Level		สาขาวิชา- การศึกษา Teacher Training	สาขาวิชา- การศึกษา Technical Education Training	สาขาวิชาชีพ Higher Education		สาขาวิชา- การศึกษา Teacher Training	อื่นๆ Others	ไม่ทราบ Unknown
							General/ Academic	Vocational Academic	สาขาวิชา- การศึกษา Teacher Training	สาขาวิชา- การศึกษา Academic Education							
Total	None	Elementary	Elementary	Secondary	General/ Academic	Vocational Academic	Teacher Training	Academic Education	Technical Education Training	Others	Unknown	TOTAL					
ยอดรวม	5,612.2	176.9	827.1	833.3	851.0	672.4	312.6	2.0	1,539.6	289.7	91.9	-	15.7	TOTAL			
กำลังแรงงานรวม	3,957.9	72.3	440.4	637.1	545.7	423.2	230.6	1.0	1,301.5	228.5	64.1	-	13.5	Total Labor Force			
1. กำลังแรงงานปัจจุบัน	3,955.5	72.3	439.6	636.5	544.7	423.2	230.6	1.0	1,301.5	228.5	64.1	-	13.5	1. Current labor force			
1.1 ผู้มีงานทำ	3,926.6	69.8	439.1	632.8	540.4	418.6	229.6	1.0	1,290.2	228.3	63.6	-	13.2	1.1 Employed			
- ทำงาน	3,907.4	69.8	435.1	629.0	537.9	416.1	229.0	1.0	1,287.7	226.2	63.1	-	12.6	- At work			
- ไม่ทำงานแต่มีงานประจำ	19.1	-	4.0	3.8	2.5	2.5	0.6	-	2.6	2.1	0.6	-	0.6	- With job but not at work			
1.2 ผู้ว่างงาน	29.0	2.5	0.5	3.7	4.3	4.6	1.0	-	11.3	0.2	0.5	-	0.3	1.2 Unemployed			
- หางานทำ	9.8	-	0.5	1.4	1.6	1.4	-	-	3.9	0.2	0.5	-	0.3	- Looking for work			
- ไม่หางานทำ/พร้อมที่จะทำงาน	19.2	2.5	-	2.3	2.7	3.3	1.0	-	7.4	-	-	-	-	- Not looking/available for work			
2. กำลังแรงงานที่รอดูดกล	2.4	-	0.8	0.6	1.0	-	-	-	-	-	-	-	-	2. Seasonally inactive labor force			
ผู้ไม่อยู่ในกำลังแรงงาน	1,654.3	104.6	386.7	196.3	305.3	249.2	82.0	0.9	238.1	61.2	27.8	-	2.2	Persons not in Labor Force			
1. ทำงานบ้าน	539.5	15.4	128.2	93.1	79.1	61.1	28.9	-	97.2	27.5	8.6	-	0.4	1. Household work			
2. เรียนหนังสือ	379.1	-	0.6	50.4	160.1	140.4	16.2	-	8.5	3.0	-	-	-	2. Studies			
3. ยังเด็ก/ชรา/ไม่สามารถทำงานได้	471.7	87.2	224.6	34.3	31.6	23.5	15.0	0.6	36.3	11.8	6.0	-	0.7	3. Too young/old/incapable of work			
4. อื่น ๆ	264.0	2.0	33.3	18.6	34.5	24.1	21.9	0.4	96.0	19.0	13.2	-	1.1	4. Others			

1/ รวมอาชีพระยะสั้น 1/ Including Short Course Vocational



ตารางที่ 3 จำนวนประชากรอายุ 15 ปีขึ้นไป จำแนกตามระดับการศึกษาที่สำเร็จ สถานภาพแรงงาน และเพศ กรุงเทพมหานคร  
TABLE 3 POPULATION 15 YEARS AND OVER BY LEVEL OF EDUCATIONAL ATTAINMENT, LABOR FORCE STATUS AND SEX, BANGKOK

หน่วยเป็นพัน : in Thousands

สถานภาพแรงงาน	รวม	ไม่มี การศึกษา	ต่ำกว่า ประถมศึกษา	ประถมศึกษา Elementary	มัธยมศึกษา ตอนต้น Lower Secondary	มัธยมศึกษาตอนปลาย				อุดมศึกษา			ไม่ทราบ Unknown	LABOR FORCE STATUS		
						Upper Secondary Level		Higher Level		สายวิชา- Teacher Training	สายวิชา- Academic Education	สายวิชาชีพ Higher Technical Education			สายวิชา- Teacher Training	อื่นๆ Others
						สายสามัญ General/ Academic	สายอาชีพ- Vocational	สายวิชา- Teacher Training	สายวิชา- Academic Education							
ชาย	2,546.8	52.2	299.5	408.2	430.1	333.7	162.2	1.0	681.2	143.6	27.2	-	8.0	MALE		
กำลังแรงงานรวม	2,002.1	31.5	195.0	336.8	315.6	240.0	127.7	1.0	603.9	121.6	21.4	-	7.6	Total Labor Force		
1. กำลังแรงงานปัจจุบัน	2,001.3	31.5	194.7	336.8	315.0	240.0	127.7	1.0	603.9	121.6	21.4	-	7.6	1. Current labor force		
1.1 ผู้มีงานทำ	1,983.9	30.5	194.7	334.0	312.1	237.3	126.6	1.0	598.1	121.4	20.9	-	7.4	1.1 Employed		
- ทำงาน	1,972.4	30.5	192.1	332.3	309.6	235.4	126.0	1.0	597.5	120.1	20.9	-	7.1	- At work		
- ไม่ทำงานแต่มีงานประจำ	11.5	-	2.6	1.7	2.5	1.9	0.6	-	0.6	1.3	-	-	0.3	- With job but not at work		
1.2 ผู้ว่างงาน	17.4	1.1	-	2.8	3.0	2.7	1.0	-	5.8	0.2	0.5	-	0.3	1.2 Unemployed		
- ทำงานทำ	6.9	-	-	1.1	1.1	1.4	-	-	2.3	0.2	0.5	-	0.3	- Looking for work		
- ไม่ทำงานทำ/พร้อมที่จะทำงาน	10.5	1.1	-	1.7	1.8	1.3	1.0	-	3.5	-	-	-	-	- Not Looking/available for work		
2. กำลังแรงงานที่รอดูกาล	0.8	-	0.3	-	0.5	-	-	-	-	-	-	-	-	2. Seasonally inactive labor force		
ผู้ไม่อยู่ในกำลังแรงงาน	544.8	20.7	104.5	71.4	114.5	93.7	34.5	-	77.3	22.0	5.8	-	0.4	Persons not in Labor Force		
1. ทำงานบ้าน	27.7	0.7	5.2	5.5	4.4	3.6	1.0	-	5.8	1.6	-	-	-	1. Household work		
2. เรียนหนังสือ	177.6	-	-	31.2	70.8	61.6	8.8	-	3.0	2.1	-	-	-	2. Studies		
3. ยังกัก ขร/ไม่สามารถทำงานได้	187.9	20.0	81.5	20.9	15.0	13.2	9.7	-	17.5	8.4	1.3	-	0.4	3. Too young/old/incapable of work		
4. อื่น ๆ	151.5	-	17.8	13.8	24.3	15.3	15.1	-	51.0	9.8	4.5	-	-	4. Others		
หญิง	3,065.3	124.7	527.6	425.1	420.9	338.7	150.4	0.9	858.4	146.2	64.7	-	7.7	FEMALE		
กำลังแรงงานรวม	1,955.9	40.8	245.4	300.3	230.1	183.2	102.9	-	697.7	106.9	42.7	-	5.9	Total Labor Force		
1. กำลังแรงงานปัจจุบัน	1,954.3	40.8	244.8	299.7	229.7	183.2	102.9	-	697.7	106.9	42.7	-	5.9	1. Current labor force		
1.1 ผู้มีงานทำ	1,942.7	39.4	244.4	298.8	228.3	181.3	102.9	-	692.2	106.9	42.7	-	5.9	1.1 Employed		
- ทำงาน	1,935.0	39.4	243.0	296.7	228.3	180.7	102.9	-	690.2	106.1	42.2	-	5.6	- At work		
- ไม่ทำงานแต่มีงานประจำ	7.6	-	1.3	2.1	-	0.6	-	-	2.0	0.8	0.6	-	0.3	- With job but not at work		
1.2 ผู้ว่างงาน	11.6	1.4	0.5	0.9	1.3	1.9	-	-	5.5	-	-	-	-	1.2 Unemployed		
- ทำงานทำ	2.9	-	0.5	0.4	0.5	-	-	-	1.6	-	-	-	-	- Looking for work		
- ไม่ทำงานทำ/พร้อมที่จะทำงาน	8.7	1.4	-	0.6	0.8	1.9	-	-	3.9	-	-	-	-	- Not Looking/available for work		
2. กำลังแรงงานที่รอดูกาล	1.6	-	0.5	0.6	0.5	-	-	-	-	-	-	-	-	2. Seasonally inactive labor force		
ผู้ไม่อยู่ในกำลังแรงงาน	1,109.5	83.9	282.2	124.8	190.8	155.5	47.4	0.9	160.8	39.3	22.0	-	1.9	Persons not in Labor Force		
1. ทำงานบ้าน	511.8	14.7	125.0	87.6	74.7	57.5	27.9	-	91.4	25.9	8.6	-	0.4	1. Household work		
2. เรียนหนังสือ	201.6	-	0.6	19.1	89.3	78.8	7.4	-	5.6	0.8	-	-	-	2. Studies		
3. ยังกัก ขร/ไม่สามารถทำงานได้	283.7	67.2	143.1	13.4	16.6	10.3	5.3	0.6	18.8	3.4	4.7	-	0.4	3. Too young/old/incapable of work		
4. อื่น ๆ	112.4	2.0	15.5	4.8	10.2	8.9	6.9	0.4	45.0	9.1	8.6	-	1.1	4. Others		

1/ รวมอาชีพระยะสั้น 1/ Including Short Course Vocational

ตารางที่ 4 จำนวนผู้มีงานทำ จำแนกตามระดับการศึกษาที่สำเร็จ อาชีพ กรุงเทพมหานคร

TABLE 4 EMPLOYED PERSONS BY LEVEL OF EDUCATIONAL ATTAINMENT, OCCUPATION, BANGKOK

ไตรมาสที่ 1/2556 : Quarter 1/2013

หน่วยเป็นพัน : In Thousands

อาชีพ	รวม	ไม่มี การศึกษา	ต่ำกว่า ประถมศึกษา	ประถมศึกษา	มัธยมศึกษา ตอนต้น	มัธยมศึกษาตอนปลาย			อุดมศึกษา			อื่นๆ 1/	ไม่ทราบ	OCCUPATION
						None	Less than Elementary	Elementary	Lower Secondary	Upper Secondary	Higher Level			
	Total	None	Elementary	Elementary	Secondary	General/ Academic	Vocational	Teacher Training	Academic	Higher Technical Education	Teacher Training	Others	Unknown	
<b>ยอดรวม</b>	<b>3,926.6</b>	<b>69.8</b>	<b>439.1</b>	<b>632.8</b>	<b>540.4</b>	<b>418.6</b>	<b>229.6</b>	<b>1.0</b>	<b>1,290.2</b>	<b>228.3</b>	<b>63.6</b>	<b>-</b>	<b>13.2</b>	<b>TOTAL</b>
1. ผู้บัญญัติกฎหมาย ข้าราชการระดับอาวุโส และผู้จัดการ	294.0	-	8.3	13.0	10.5	22.3	11.6	-	200.5	21.6	6.3	-	-	1. Legislators, senior officials and managers
2. ผู้ประกอบวิชาชีพด้านต่างๆ	471.4	-	1.3	2.7	6.2	4.7	4.5	-	404.4	13.5	33.2	-	1.0	2. Professionals
3. ผู้ประกอบวิชาชีพด้านเทคนิคสาขาต่างๆ และอาชีพที่เกี่ยวข้อง	382.4	-	4.1	6.5	9.0	21.8	22.9	-	272.6	38.8	6.8	-	-	3. Technicians and associate professionals
4. เสมียน	299.7	1.3	3.5	7.4	25.8	35.3	33.5	-	146.8	38.7	5.2	-	2.2	4. Clerks
5. พนักงานบริการและพนักงานในร้านค้า และตลาด	1,096.9	23.7	173.1	183.4	187.4	159.4	88.4	0.5	210.4	57.3	9.2	-	4.1	5. Service workers and shop and market sales workers
6. ผู้ปฏิบัติงานที่มีฝีมือในด้านการเกษตร และการประมง	46.8	-	20.7	10.2	6.3	4.2	-	-	4.6	-	-	-	0.8	6. Skilled agricultural and fishery workers
7. ผู้ปฏิบัติงานด้านความสามารถทางฝีมือ และธุรกิจการค้าที่เกี่ยวข้อง	454.2	11.9	68.0	135.3	91.0	56.1	26.0	0.5	28.4	34.1	2.1	-	0.9	7. Craft and related trades workers
8. ผู้ปฏิบัติการโรงงานและเครื่องจักร และผู้ปฏิบัติงานด้านการประกอบ	509.0	6.9	60.2	166.9	135.6	74.9	32.8	-	11.5	18.3	-	-	2.0	8. Plant and machine operators and assemblers
9. อาชีพขั้นพื้นฐานต่างๆ ในด้านการขาย และการให้บริการ	358.0	26.1	100.1	107.3	65.3	39.2	8.5	-	5.6	4.8	0.8	-	0.4	9. Elementary occupations
10. คนงานซึ่งมีตำแหน่งไม่แน่นอนอื่น	14.1	-	-	-	3.5	0.6	1.4	-	5.6	1.2	-	-	1.8	10. Workers not classifiable by occupation

1/ รวมอาชีพวาระสั้น 1/ Including Short Course Vocational

ตารางที่ 4 จำนวนผู้มีงานทำ จำแนกตามระดับการศึกษาที่สำเร็จ อาชีพ และเพศ กรุงเทพมหานคร  
TABLE 4 EMPLOYED PERSONS BY LEVEL OF EDUCATIONAL ATTAINMENT, OCCUPATION AND SEX, BANGKOK

ไตรมาสที่ 1/2556 : Quarter 1/2013

หน่วยเป็นพัน : In Thousands

อาชีพ Occupation	รวม Total	ไม่มี การศึกษา None	ต่ำกว่า ประถมศึกษา Less than Elementary	ประถมศึกษา Elementary	มัธยมศึกษา ตอนต้น Lower Secondary	มัธยมศึกษาตอนปลาย Upper Secondary Level			อุดมศึกษา Higher Level		ไม่ทราบ Unknown	อาชีพ Occupation	
						สามัญ General/ Academic	วิชาชีพ Vocational	ครู Teacher Training	สายอาชีพ Technical Education	สายวิชา- การศึกษา Teacher Training			
<b>ชาย</b>	1,983.9	30.5	194.7	334.0	312.1	237.3	126.6	1.0	598.1	121.4	20.9	7.4	<b>MALE</b>
1. ผู้ปฏิบัติงานหลาย ข้าราชการระดับอาวุโส และผู้จัดการ	190.9	-	5.4	13.0	8.9	17.9	9.1	-	120.0	12.9	3.8	-	1. Legislators, senior officials and managers
2. ผู้ประกอบวิชาชีพด้านต่าง ๆ	222.9	-	1.0	0.7	4.6	2.1	3.0	-	199.5	3.1	8.8	-	2. Professionals
3. ผู้ประกอบวิชาชีพด้านเทคนิคสาขาต่าง ๆ และอาชีพที่เกี่ยวข้อง	164.1	-	2.3	6.5	7.3	15.3	11.1	-	98.2	20.6	2.9	-	3. Technicians and associate professionals
4. เสมียน	83.7	0.6	2.4	2.0	9.8	13.6	9.3	-	37.7	7.7	0.7	-	4. Clerks
5. พนักงานบริการและพนักงานในร้านค้า และตลาด	478.6	10.1	57.5	75.4	87.4	72.8	38.5	0.5	100.5	29.1	4.1	-	5. Service workers and shop and market sales workers
6. ผู้ปฏิบัติงานที่มีฝีมือในด้านการเกษตร และการประมง	30.5	-	10.7	8.0	4.0	3.1	-	-	3.9	-	-	-	6. Skilled agricultural and fishery workers
7. ผู้ปฏิบัติงานด้านความสามารถทางฝีมือ และผู้จัดการค้าที่เกี่ยวข้อง	324.7	5.8	44.1	90.9	61.0	42.8	23.3	0.5	22.2	32.7	0.6	-	7. Craft and related trades workers
8. ผู้ปฏิบัติการโรงงานและเครื่องจักร และผู้ปฏิบัติงานด้านการประกอบ	364.7	4.5	47.9	101.8	100.8	58.2	27.7	-	9.9	12.4	-	-	8. Plant and machine operators and assemblers
9. อาชีพขั้นพื้นฐานต่างๆ ในด้านการขาย และการให้บริการ	113.9	9.5	23.6	35.8	25.7	10.8	3.9	-	2.6	1.9	-	-	9. Elementary occupations
10. คนงานซึ่งมีตำแหน่งไม่แน่นอน	10.0	-	-	-	2.6	0.6	0.7	-	3.5	1.2	-	-	10. Workers not classifiable by occupation
<b>หญิง</b>	1,942.7	39.4	244.4	298.8	228.3	181.3	102.9	-	692.2	106.9	42.7	-	<b>FEMALE</b>
1. ผู้ปฏิบัติงานหลาย ข้าราชการระดับอาวุโส และผู้จัดการ	103.1	-	2.9	-	1.6	4.4	2.5	-	80.5	8.7	2.4	-	1. Legislators, senior officials and managers
2. ผู้ประกอบวิชาชีพด้านต่าง ๆ	248.6	-	0.4	2.0	1.5	2.6	1.5	-	204.8	10.5	24.4	-	2. Professionals
3. ผู้ประกอบวิชาชีพด้านเทคนิคสาขาต่าง ๆ และอาชีพที่เกี่ยวข้อง	218.3	-	1.7	-	1.7	6.5	11.8	-	174.4	18.2	3.9	-	3. Technicians and associate professionals
4. เสมียน	216.0	0.7	1.1	5.4	16.0	21.8	24.2	-	109.1	31.1	4.6	-	4. Clerks
5. พนักงานบริการและพนักงานในร้านค้า และตลาด	618.2	13.6	115.6	108.1	100.0	86.6	49.9	-	109.9	28.2	5.2	-	5. Service workers and shop and market sales workers
6. ผู้ปฏิบัติงานที่มีฝีมือในด้านการเกษตร และการประมง	16.3	-	10.0	2.3	2.3	1.1	-	-	0.7	-	-	-	6. Skilled agricultural and fishery workers
7. ผู้ปฏิบัติงานด้านความสามารถทางฝีมือ และผู้จัดการค้าที่เกี่ยวข้อง	129.5	6.0	23.8	44.4	30.0	13.2	2.6	-	6.1	1.4	1.5	-	7. Craft and related trades workers
8. ผู้ปฏิบัติการโรงงานและเครื่องจักร และผู้ปฏิบัติงานด้านการประกอบ	144.3	2.4	12.3	65.2	34.8	16.7	5.1	-	1.6	5.9	-	-	8. Plant and machine operators and assemblers
9. อาชีพขั้นพื้นฐานต่างๆ ในด้านการขาย และการให้บริการ	244.2	16.5	76.5	71.5	39.6	28.4	4.5	-	3.0	2.9	0.8	-	9. Elementary occupations
10. คนงานซึ่งมีตำแหน่งไม่แน่นอน	4.1	-	-	-	0.9	-	0.8	-	2.0	-	-	-	10. Workers not classifiable by occupation

1/ รวมอาชีพระยะสั้น 1/ Including Short Course Vocational

ตารางที่ 5 จำนวนผู้ปฏิบัติงาน จำแนกตามระดับการศึกษาที่สำเร็จ อุตสาหกรรม กรุงเทพมหานคร

TABLE 5 EMPLOYED PERSONS BY LEVEL OF EDUCATIONAL ATTAINMENT, INDUSTRY, BANGKOK

หน่วยเป็นพัน : in Thousands

อุตสาหกรรม	มัธยมศึกษาตอนปลาย										อุดมศึกษา		INDUSTRY	
	รวม	ไม่มี การศึกษา	ต่ำกว่า ประถมศึกษา	ประถมศึกษา Elementary	มัธยมศึกษา ตอนต้น Lower Secondary	Upper Secondary Level			Higher Level		อื่นๆ <sup>1/</sup>	ไม่ทราบ		
						สายสามัญ General/ Academic	สายอาชีพ Vocational	สายวิชาชีพ Teacher Training	สายอาชีพ Academic	สายวิชาชีพ Teacher Training				
Total	None	Less than Elementary	Elementary	Lower Secondary	General/ Academic	Vocational	Teacher Training	Academic	Teacher Training	Others	Unknown	TOTAL		
<b>ยอดรวม</b>	<b>3,926.6</b>	<b>69.8</b>	<b>439.1</b>	<b>632.8</b>	<b>540.4</b>	<b>418.6</b>	<b>229.6</b>	<b>1.0</b>	<b>1,290.2</b>	<b>228.3</b>	<b>63.6</b>	<b>-</b>	<b>13.2</b>	<b>TOTAL</b>
1. เกษตรกรรม การป่าไม้ และการประมง	32.0	-	16.7	2.5	3.5	3.6	-	-	4.8	-	-	-	0.8	1. Agriculture, forestry and fishing
2. การทำเหมืองแร่ และเหมืองหิน	1.7	-	-	-	-	-	-	-	1.0	0.7	-	-	-	2. Mining and quarrying
3. การผลิต	756.9	13.7	69.4	187.2	139.9	87.4	37.9	-	167.9	46.9	4.4	-	2.3	3. Manufacturing
4. ไฟฟ้า ก๊าซ ไอน้ำ และระบบปรับอากาศ	16.9	-	-	0.3	2.5	1.0	1.5	-	10.9	0.7	-	-	-	4. Electricity, gas, steam and air conditioning supply
5. การจัดการน้ำ การจัดการและบำบัดน้ำเสีย ของเสีย และสิ่งปฏิกูล	7.7	-	1.8	-	-	0.7	0.9	-	2.7	1.6	-	-	-	5. Water supply; sewerage, waste management and remediation activities
6. การก่อสร้าง	182.3	6.1	20.0	44.6	24.6	12.7	6.2	-	54.3	13.8	-	-	-	6. Construction
7. การขนส่ง และการขุดลอก การซ่อมยานยนต์	990.6	13.9	126.1	124.5	127.4	134.1	72.1	0.5	318.6	60.8	9.1	-	3.5	7. Wholesale and retail trade; repair of motor vehicles and motorcycles
8. การขนส่ง และสถานที่เก็บสินค้า	310.6	1.3	39.4	65.9	64.1	40.8	22.6	-	60.7	12.9	1.4	-	1.7	8. Transportation and storage
9. ที่พักแรมและบริการด้านอาหาร	424.1	14.8	70.0	87.8	85.0	43.9	38.9	-	57.4	19.9	4.9	-	1.5	9. Accommodation and food service activities
10. ข้อมูลข่าวสารและการสื่อสาร	88.6	-	1.4	1.6	3.0	4.4	3.1	-	68.3	5.3	1.6	-	-	10. Information and communication
11. กิจกรรมทางการเงินและการประกันภัย	154.6	-	1.7	1.8	3.5	3.4	5.0	-	130.3	6.0	2.0	-	1.0	11. Financial and insurance activities
12. กิจกรรมอสังหาริมทรัพย์	62.8	3.1	7.5	7.8	5.4	4.0	1.5	0.5	27.3	3.5	2.0	-	-	12. Real estate activities
13. กิจกรรมทางวิชาชีพ วิทยาศาสตร์ และเทคนิค	135.0	0.5	1.7	5.8	6.2	4.8	3.2	-	105.6	6.4	0.8	-	-	13. Professional, scientific and technical activities
14. กิจกรรมการบริหารและการสนับสนุน	124.6	1.4	14.4	29.5	22.9	15.7	9.0	-	23.1	7.3	1.4	-	-	14. Administrative and support service activities
15. การบริหารราชการ การป้องกันประเทศ การประกันสังคม	178.1	1.2	5.4	10.3	8.0	11.9	13.3	-	109.8	13.5	3.8	-	1.0	15. Public administration and defence; compulsory social security
16. การศึกษา	140.7	-	5.6	9.0	3.5	10.1	1.9	-	77.2	4.7	28.7	-	-	16. Education
17. กิจกรรมด้านสุขภาพและงานสังคมสงเคราะห์	75.7	-	5.1	3.4	6.0	6.9	1.2	-	37.8	14.7	0.5	-	-	17. Human health and social work activities
18. ศิลปะ ความบันเทิง และนันทนาการ	31.3	1.1	3.9	4.5	2.9	3.6	2.7	-	8.8	1.2	1.7	-	1.0	18. Arts, entertainment and recreation
19. กิจกรรมบริการด้านอื่น ๆ	123.4	2.3	27.0	27.3	18.1	23.9	6.6	-	11.8	5.8	0.6	-	0.2	19. Other service activities
20. กิจกรรมการจ้างงานในครัวเรือนส่วนบุคคล การผลิตสินค้าและบริการที่ขึ้นเองเพื่อใช้ในครัวเรือน	70.2	10.3	21.4	18.3	10.6	4.1	0.6	-	2.2	1.5	0.8	-	0.4	20. Activities of households as employers, undifferentiated goods and services-producing activities of households for own use
21. กิจกรรมขององค์กรระหว่างประเทศ	-	-	-	-	-	-	-	-	-	-	-	-	-	21. Activities of extraterritorial organizations and bodies
22. ไม่ทราบ	19.4	-	0.9	0.8	3.5	1.6	1.4	-	10.0	1.2	-	-	-	22. Unknown

<sup>1/</sup> รวมอาชีพระยะสั้น <sup>1/</sup> Including Short Course Vocational

ตารางที่ 5 จำนวนผู้มีงานทำ จำแนกตามระดับการศึกษาที่สำเร็จ อุตสาหกรรม และเพศ กรุงเทพมหานคร  
TABLE 5 EMPLOYED PERSONS BY LEVEL OF EDUCATIONAL ATTAINMENT, INDUSTRY AND SEX, BANGKOK

อุตสาหกรรม Industry	รวม Total	ไม่มี การศึกษา None	ต่ำกว่า ประถมศึกษา Less than Elementary	ประถมศึกษา Elementary	มัธยมศึกษาตอนปลาย Upper Secondary Level			อุดมศึกษา Higher Level			อื่นๆ Others	ไม่ทราบ Unknown	INDUSTRY	
					มัธยมศึกษา ตอนต้น Lower Secondary	มัธยมศึกษา สายสามัญ General/ Academic	สายอาชีพ ศึกษา Vocational	สายอาชีพ ศึกษา Technical Education	สายวิชาชีพ Higher Technical	สายวิชา- การศึกษา Teacher Training				
														334.0
<b>ชาย</b>	<b>1,983.9</b>	<b>30.5</b>	<b>194.7</b>	<b>334.0</b>	<b>312.1</b>	<b>237.3</b>	<b>126.6</b>	<b>1.0</b>	<b>598.1</b>	<b>121.4</b>	<b>20.9</b>	<b>7.4</b>	<b>MALE</b>	
1. เกษตรกรรม การป่าไม้ และการประมง	19.5	-	7.5	2.1	2.3	2.6	-	-	4.2	-	-	-	0.8	1. Agriculture, forestry and fishing
2. การทำเหมืองแร่ และเหมืองหิน	1.0	-	-	-	-	-	-	-	1.0	-	-	-	0.8	2. Mining and quarrying
3. การผลิต	359.9	7.4	29.6	81.0	63.6	50.8	22.8	-	77.1	24.7	2.1	-	0.9	3. Manufacturing
4. ไฟฟ้า ก๊าซ ไอน้ำ และระบบปรับอากาศ	9.5	-	-	0.3	2.2	-	0.8	-	5.5	0.7	-	-	-	4. Electricity, gas, steam and air conditioning supply
5. การจัดการน้ำ การจัดการและการบำบัดน้ำเสีย ของเสีย และสิ่งปฏิกูล	5.3	-	1.2	-	-	0.7	-	-	1.8	1.6	-	-	-	5. Water supply, sewerage, waste management and remediation activities
6. การก่อสร้าง	139.7	2.5	16.5	37.3	19.2	8.8	5.2	-	37.6	12.6	-	-	-	6. Construction
7. การขายส่ง และการขายปลีก การซ่อมยานยนต์	501.8	6.6	52.5	69.2	73.7	71.6	37.1	0.5	150.5	35.9	3.1	-	1.3	7. Wholesale and retail trade; repair of motor vehicles and motorcycles
8. การขนส่ง และสถานที่เก็บสินค้า	247.3	0.9	36.7	60.1	58.4	34.9	16.1	-	28.2	10.1	0.8	-	1.1	8. Transportation and storage
9. ที่พักแรมและบริการด้านอาหาร	169.7	6.6	18.3	31.7	40.1	19.7	20.6	-	23.7	6.3	1.1	-	1.5	9. Accommodation and food service activities
10. ข้อมูลข่าวสารและการสื่อสาร	49.6	-	0.6	0.9	1.5	3.6	2.3	-	35.0	4.0	1.6	-	-	10. Information and communication
11. กิจกรรมทางบริการสังคมและการประมง	61.7	-	1.0	1.8	2.7	1.1	1.1	-	48.9	2.2	1.4	-	0.6	11. Financial and insurance activities
12. กิจกรรมก่อสร้างในครัวเรือนส่วนบุคคล	22.3	2.2	2.0	3.4	2.9	1.1	0.6	0.5	7.2	1.1	1.3	-	-	12. Real estate activities
13. กิจกรรมทางวิชาชีพ วิทยาศาสตร์ และเทคนิค	71.6	0.3	1.4	5.0	5.2	4.1	2.2	-	49.9	2.9	0.8	-	-	13. Professional, scientific and technical activities
14. กิจกรรมการบริหารและการบริการสนับสนุน	67.8	0.3	6.8	16.6	15.8	7.3	3.8	-	13.2	3.7	0.2	-	-	14. Administrative and support service activities
15. การบริหารราชการ การป้องกันประเทศ การประมงสัตว์	100.4	-	3.1	8.5	4.7	9.0	6.9	-	57.4	8.4	1.3	-	1.0	15. Public administration and defence; compulsory social security
16. การศึกษา	44.8	-	1.9	3.0	1.5	4.5	-	-	27.3	0.4	6.4	-	-	16. Education
17. กิจกรรมด้านสุขภาพและงานสังคมสงเคราะห์	19.7	-	0.8	1.5	2.0	2.1	0.6	-	11.2	1.6	-	-	-	17. Human health and social work activities
18. ศิลปะ ความบันเทิง และนันทนาการ	16.1	1.1	1.3	1.7	0.9	2.2	1.7	-	6.3	-	0.8	-	-	18. Arts, entertainment and recreation
19. กิจกรรมบริการอื่น ๆ	51.0	0.2	9.2	9.1	9.0	10.0	4.1	-	5.1	4.0	-	-	0.2	19. Other service activities
20. กิจกรรมการจ้างในครัวเรือนส่วนบุคคล การผลิตสินค้าและบริการที่ขึ้นเองเพื่อใช้ในครัวเรือน	12.3	2.6	3.5	-	4.0	0.6	-	-	1.6	-	-	-	-	20. Activities of households as employers; undifferentiated goods and services-producing activities of households for own use
21. กิจกรรมขององค์กรระหว่างประเทศ	-	-	-	-	-	-	-	-	-	-	-	-	-	21. Activities of extraterritorial organizations and bodies
22. ไม่ทราบ	13.0	-	0.9	0.8	2.6	1.6	0.7	-	5.3	1.2	-	-	-	22. Unknown
<b>หญิง</b>	<b>1,942.7</b>	<b>39.4</b>	<b>244.4</b>	<b>298.8</b>	<b>228.3</b>	<b>181.3</b>	<b>102.9</b>	<b>-</b>	<b>692.2</b>	<b>106.9</b>	<b>42.7</b>	<b>5.9</b>	<b>FEMALE</b>	
1. เกษตรกรรม การป่าไม้ และการประมง	12.5	-	9.2	0.4	1.1	-	-	-	0.7	-	-	-	-	1. Agriculture, forestry and fishing
2. การทำเหมืองแร่ และเหมืองหิน	0.7	-	-	-	-	-	-	-	-	0.7	-	-	-	2. Mining and quarrying
3. การผลิต	396.9	6.2	39.8	106.2	76.4	36.6	15.1	-	90.8	22.2	2.3	-	1.4	3. Manufacturing
4. ไฟฟ้า ก๊าซ ไอน้ำ และระบบปรับอากาศ	7.4	-	-	-	0.3	1.0	0.7	-	5.4	-	-	-	-	4. Electricity, gas, steam and air conditioning supply
5. การจัดการน้ำ การจัดการและการบำบัดน้ำเสีย ของเสีย และสิ่งปฏิกูล	2.4	-	0.5	-	-	-	0.9	-	0.9	-	-	-	-	5. Water supply, sewerage, waste management and remediation activities
6. การก่อสร้าง	42.6	3.6	3.5	7.3	5.4	3.9	1.1	-	16.7	1.2	-	-	-	6. Construction
7. การขายส่ง และการขายปลีก การซ่อมยานยนต์	488.8	7.4	73.6	55.4	53.7	62.6	35.0	-	168.2	24.8	6.0	-	2.2	7. Wholesale and retail trade; repair of motor vehicles and motorcycles
8. การขนส่ง และสถานที่เก็บสินค้า	63.3	0.4	2.8	5.8	5.7	5.9	6.5	-	32.4	2.8	0.6	-	0.6	8. Transportation and storage
9. ที่พักแรมและบริการด้านอาหาร	254.3	8.1	51.7	56.0	44.9	24.2	18.3	-	33.7	13.6	3.8	-	-	9. Accommodation and food service activities
10. ข้อมูลข่าวสารและการสื่อสาร	39.0	-	0.8	0.7	1.5	0.7	0.7	-	33.3	1.4	-	-	-	10. Information and communication
11. กิจกรรมทางบริการสังคมและการประมง	92.8	-	0.7	0.7	0.8	1.3	3.8	-	81.4	3.8	0.7	-	0.4	11. Financial and insurance activities
12. กิจกรรมก่อสร้างในครัวเรือน	40.5	1.0	5.5	4.5	2.6	2.9	0.9	-	20.1	2.4	0.7	-	-	12. Real estate activities
13. กิจกรรมทางวิชาชีพ วิทยาศาสตร์ และเทคนิค	63.4	0.5	0.3	0.8	1.0	0.6	1.0	-	55.7	3.5	-	-	-	13. Professional, scientific and technical activities
14. กิจกรรมการบริหารและการบริการสนับสนุน	56.8	1.1	7.6	12.8	7.1	8.4	5.2	-	9.8	3.6	1.1	-	-	14. Administrative and support service activities
15. การบริหารราชการ การป้องกันประเทศ การประมงสัตว์	77.7	1.2	2.3	1.8	3.2	2.9	6.3	-	52.3	5.2	2.5	-	-	15. Public administration and defence; compulsory social security
16. การศึกษา	95.9	-	3.7	6.0	2.0	5.6	1.9	-	50.0	4.3	22.3	-	-	16. Education
17. กิจกรรมด้านสุขภาพและงานสังคมสงเคราะห์	56.0	-	4.3	1.9	4.1	4.8	0.7	-	26.6	13.2	0.5	-	-	17. Human health and social work activities
18. ศิลปะ ความบันเทิง และนันทนาการ	15.2	-	2.6	2.7	2.0	1.4	1.0	-	2.5	1.2	0.9	-	1.0	18. Arts, entertainment and recreation
19. กิจกรรมบริการอื่น ๆ	72.4	2.1	17.8	18.2	9.1	13.9	2.5	-	6.6	1.8	0.6	-	-	19. Other service activities
20. กิจกรรมการจ้างในครัวเรือนส่วนบุคคล การผลิตสินค้าและบริการที่ขึ้นเองเพื่อใช้ในครัวเรือน	57.9	7.8	17.9	18.3	6.6	3.5	0.6	-	0.5	1.5	0.8	-	0.4	20. Activities of households as employers; undifferentiated goods and services-producing activities of households for own use
21. กิจกรรมขององค์กรระหว่างประเทศ	-	-	-	-	-	-	-	-	-	-	-	-	-	21. Activities of extraterritorial organizations and bodies
22. ไม่ทราบ	6.3	-	-	-	0.9	-	0.8	-	4.7	-	-	-	-	22. Unknown

1/ รวมอาชีพระยะสั้น 1/ Including Short Course Vocational

ตารางที่ 6 จำนวนผู้มีงานทำ จำแนกตามสถานภาพทำงาน อาชีพ กรุงเทพมหานคร

TABLE 6 EMPLOYED PERSONS BY WORK STATUS, OCCUPATION , BANGKOK

ไตรมาสที่ 1/2556 : Quarter 1/2013

หน่วยเป็นพัน : In Thousands

อาชีพ	สถานภาพการทำงาน Work Status						OCCUPATION
	นายจ้าง Employer	ลูกจ้างรัฐบาล Government Employee	ลูกจ้างเอกชน Private Employee	ทำงานส่วนตัว Own Account Worker	ช่วยธุรกิจ ครอบครัว Unpaid Family Worker	การรวมกลุ่ม Producers' Cooperatives	
Total	Employer	Government Employee	Private Employee	Own Account Worker	Unpaid Family Worker	Producers' Cooperatives	TOTAL
<b>ยอดรวม</b>	200.3	373.3	2,102.0	927.2	322.3	1.5	
1. ผู้บัญญัติกฎหมาย ข้าราชการระดับอาวุโส และผู้จัดการ	116.6	27.9	147.2	1.2	1.0	-	1. Legislators, senior officials and managers
2. ผู้ประกอบวิชาชีพด้านต่างๆ	4.6	138.7	285.3	35.5	6.9	0.4	2. Professionals
3. ผู้ประกอบวิชาชีพด้านเทคนิคสาขาต่างๆ และอาชีพที่เกี่ยวข้อง	4.2	59.3	282.8	24.0	12.2	-	3. Technicians and associate professionals
4. เสมียน	-	60.4	226.7	2.1	9.5	1.0	4. Clerks
5. พนักงานบริการและพนักงานในร้านค้า และตลาด	45.6	37.8	300.3	498.0	215.0	-	5. Service workers and shop and market sales workers
6. ผู้ปฏิบัติงานที่มีฝีมือในด้านการเกษตร และการประมง	1.0	3.9	15.8	15.8	10.4	-	6. Skilled agricultural and fishery workers
7. ผู้ปฏิบัติงานด้านความสามารถทางฝีมือ และธุรกิจการค้าที่เกี่ยวข้อง	22.7	7.2	273.3	109.0	42.1	-	7. Craft and related trades workers
8. ผู้ปฏิบัติการโรงงานและเครื่องจักร และผู้ปฏิบัติงานด้านการประกอบ	3.1	15.9	302.1	180.9	7.1	-	8. Plant and machine operators and assemblers
9. อาชีพขั้นพื้นฐานต่างๆ ในด้านการขาย และการให้บริการ	0.3	19.5	260.2	59.9	18.2	-	9. Elementary occupations
10. คนงานซึ่งมิได้จำแนกไว้ในหมวดอื่น	2.3	2.7	8.3	0.9	-	-	10. Workers not classifiable by occupation

ตารางที่ 6 จำนวนผู้มีงานทำ จำแนกตามสถานภาพทำงาน อาชีพ และเพศ กรุงเทพมหานคร  
TABLE 6 EMPLOYED PERSONS BY WORK STATUS, OCCUPATION AND SEX, BANGKOK

ไตรมาสที่ 1/2556 : Quarter 1/2013 หน่วยเป็นพัน : In Thousands

อาชีพ	สถานภาพการทำงาน Work Status						การรวมกลุ่ม Members of Producers' Cooperatives	OCCUPATION
	นายจ้าง Employer	ลูกจ้างรัฐบาล Government Employee	ลูกจ้างเอกชน Private Employee	ทำงานส่วนตัว Own Account Worker	ช่วยธุรกิจ ครอบครัว Unpaid Family Worker	รวม Total		
<b>ชาย</b>							<b>MALE</b>	
1. ผู้ปฏิบัติงานหลาย หน้าที่ตามระดับอาวุโส และผู้จัดการ	148.4	181.2	1,001.1	557.2	95.3	0.6	1. Legislators, senior officials and managers	
2. ผู้ประกอบวิชาชีพด้านต่างๆ	88.9	17.6	82.2	1.2	1.0	-	2. Professionals	
3. ผู้ประกอบวิชาชีพด้านเทคนิคสาขาต่างๆ และอาชีพที่เกี่ยวข้อง	4.6	57.7	138.6	20.1	1.8	-	3. Technicians and associate professionals	
4. เสมียน	2.7	30.5	113.9	14.6	2.4	-	4. Clerks	
5. พนักงานบริการและพนักงานในร้านค้า และตลาด	-	21.1	58.2	1.0	2.7	0.6	5. Service workers and shop and market sales workers	
6. ผู้ปฏิบัติงานที่มีฝีมือในด้านเกษตร และการประมง	29.5	19.0	138.1	234.1	57.9	-	6. Skilled agricultural and fishery workers	
7. ผู้ปฏิบัติงานด้านความสามารถทางฝีมือ และธุรกิจการค้าที่เกี่ยวข้อง	1.0	2.8	10.3	9.1	7.3	-	7. Craft and related trades workers	
8. ผู้ปฏิบัติการโรงงานและเครื่องจักร และผู้ปฏิบัติงานด้านการประกอบ และผู้ขึ้นพื้นฐานต่างๆ ในด้านการขาย และการให้บริการ	16.9	7.2	210.0	75.1	15.5	-	8. Plant and machine operators and assemblers	
9. อาชีพขั้นพื้นฐานต่างๆ ในด้านการขาย และการให้บริการ	2.3	14.5	176.7	167.7	3.5	-	9. Elementary occupations	
10. คนงานซึ่งมิได้จำแนกไว้ในหมวดอื่น	0.3	8.9	67.3	34.1	3.2	-	10. Workers not classifiable by occupation	
<b>หญิง</b>						<b>FEMALE</b>		
1. ผู้ปฏิบัติงานหลาย หน้าที่ตามระดับอาวุโส และผู้จัดการ	2.3	1.9	5.8	-	-	-	1. Legislators, senior officials and managers	
2. ผู้ประกอบวิชาชีพด้านต่างๆ	52.0	192.1	1,100.8	370.0	227.0	0.8	2. Professionals	
3. ผู้ประกอบวิชาชีพด้านเทคนิคสาขาต่างๆ และอาชีพที่เกี่ยวข้อง	27.8	10.3	65.0	-	-	-	3. Technicians and associate professionals	
4. เสมียน	-	81.0	146.7	15.3	5.1	0.4	4. Clerks	
5. พนักงานบริการและพนักงานในร้านค้า และตลาด	1.4	28.8	168.9	9.4	9.8	-	5. Service workers and shop and market sales workers	
6. ผู้ปฏิบัติงานที่มีฝีมือในด้านเกษตร และการประมง	16.2	18.8	162.2	263.9	157.1	-	6. Skilled agricultural and fishery workers	
7. ผู้ปฏิบัติงานด้านความสามารถทางฝีมือ และธุรกิจการค้าที่เกี่ยวข้อง	-	1.1	5.4	6.6	3.2	-	7. Craft and related trades workers	
8. ผู้ปฏิบัติการโรงงานและเครื่องจักร และผู้ปฏิบัติงานด้านการประกอบ และผู้ขึ้นพื้นฐานต่างๆ ในด้านการขาย และการให้บริการ	5.8	-	63.3	33.8	26.6	-	8. Plant and machine operators and assemblers	
9. อาชีพขั้นพื้นฐานต่างๆ ในด้านการขาย และการให้บริการ	0.8	1.4	125.4	13.2	3.6	-	9. Elementary occupations	
10. คนงานซึ่งมิได้จำแนกไว้ในหมวดอื่น	-	10.6	192.9	25.8	15.0	-	10. Workers not classifiable by occupation	
	-	0.8	2.5	0.9	-	-		

ตารางที่ 7 จำนวนผู้มีงานทำ จำแนกตามสถานภาพทำงาน อุตสาหกรรม กรุงเทพมหานคร

TABLE 7 EMPLOYED PERSONS BY WORK STATUS, INDUSTRY, BANGKOK

ไตรมาสที่ 1/2556 : Quarter 1/2013

หน่วยเป็นพัน : In Thousands

อุตสาหกรรม	สถานภาพการทำงาน Work Status						รวม	INDUSTRY
	นายจ้าง	ลูกจ้างรัฐบาล	ลูกจ้างเอกชน	ทำงานส่วนตัว	ช่วยธุรกิจครอบครัว	การรวมกลุ่ม		
	Total Employer	Government Employee	Private Employee	Own Account Worker	Unpaid Family Worker	Members of Producers' Cooperatives		
<b>ยอดรวม</b>	<b>3,926.6</b>	<b>373.3</b>	<b>2,102.0</b>	<b>927.2</b>	<b>322.3</b>	<b>1.5</b>	<b>TOTAL</b>	
1. เกษตรกรรม การป่าไม้ และการประมง	32.0	-	5.5	15.8	10.4	-	1. Agriculture, forestry and fishing	
2. การทำเหมืองแร่ และเหมืองหิน	1.7	-	1.7	-	-	-	2. Mining and quarrying	
3. การผลิต	756.9	5.8	609.4	68.3	43.2	-	3. Manufacturing	
4. ไฟฟ้า ก๊าซ ไอน้ำและระบบปรับอากาศ	16.9	15.9	0.9	-	-	-	4. Electricity, gas, steam and air conditioning supply	
5. การจัดการน้ำ การจัดการและการบำบัดน้ำเสีย ของเสีย และสิ่งปฏิกูล	7.7	3.1	4.6	-	-	-	5. Water supply; sewerage, waste management and remediation activities	
6. การก่อสร้าง	182.3	-	122.1	20.4	11.4	-	6. Construction	
7. การขนส่ง และการขายปลีก การซ่อมยานยนต์	990.6	0.7	450.0	319.1	149.7	-	7. Wholesale and retail trade; repair of motor vehicles and motorcycles	
8. การขนส่ง และสถานที่เก็บสินค้า	310.6	40.8	86.5	177.3	0.8	-	8. Transportation and storage	
9. ที่พักแรมและบริการด้านอาหาร	424.1	-	124.2	189.1	89.3	-	9. Accommodation and food service activities	
10. ข้อมูลข่าวสารและการสื่อสาร	88.6	10.7	70.3	5.2	-	-	10. Information and communication	
11. กิจกรรมทางการเงินและการประกันภัย	154.6	13.8	139.7	0.3	-	0.4	11. Financial and insurance activities	
12. กิจกรรมอสังหาริมทรัพย์	62.8	-	50.7	8.5	-	-	12. Real estate activities	
13. กิจกรรมทางวิชาชีพ วิทยาศาสตร์ และเทคนิค	135.0	5.0	85.8	30.3	6.2	-	13. Professional, scientific and technical activities	
14. กิจกรรมการบริหารและการสนับสนุน	124.6	-	103.3	8.7	2.9	0.6	14. Administrative and support service activities	
15. การบริหารราชการ การป้องกันประเทศ การประกันสังคม	178.1	172.8	5.3	-	-	-	15. Public administration and defence; compulsory social security	
16. การศึกษา	140.7	73.2	62.9	3.7	0.4	-	16. Education	
17. กิจกรรมด้านสุขภาพและงานสังคมสงเคราะห์	75.7	30.5	38.6	2.8	0.7	-	17. Human health and social work activities	
18. ศิลปะ ความบันเทิง และนันทนาการ	31.3	0.5	12.1	14.0	2.5	-	18. Arts, entertainment and recreation	
19. กิจกรรมบริการด้านอื่น ๆ	123.4	0.6	42.1	63.1	5.0	0.4	19. Other service activities	
20. กิจกรรมการจ้างงานในครัวเรือนส่วนบุคคล การผลิตสินค้าและบริการที่ขึ้นเองเพื่อใช้ในครัวเรือน	70.2	-	70.2	-	-	-	20. Activities of households as employers; undifferentiated goods and services-producing activities of households for own use	
21. กิจกรรมขององค์การระหว่างประเทศ	-	-	-	-	-	-	21. Activities of extraterritorial organizations and bodies	
22. ไม่ทราบ	19.4	-	16.2	0.9	-	-	22. Unknown	



ตารางที่ 7 จำนวนผู้มีงานทำ จำแนกตามสถานภาพทำงาน อุตสาหกรรม และเพศ กรุงเทพมหานคร  
TABLE 7 EMPLOYED PERSONS BY WORK STATUS, INDUSTRY AND SEX, BANGKOK METROPOLIS

หน่วยเป็นพัน : in Thousands

ไตรมาสที่ 1/2556 : Quarter 1/2013

อุตสาหกรรม Industry	สถานภาพการทำงาน Work Status						รวม Total	INDUSTRY
	นายจ้าง Employer	ลูกจ้างรัฐบาล Government Employee	ลูกจ้างเอกชน Private Employee	Own Account Worker	unpaid Family Worker	การรวมกลุ่ม Members of Producers' Cooperatives		
	148.4	181.2	1,001.1	557.2	95.3	0.6	MALE	
1.เกษตรกรรม การป่าไม้ และการประมง	0.3	-	2.8	9.1	7.3	-	1. Agriculture, forestry and fishing	
2.การขุดเหมืองแร่ และเหมืองหิน	-	-	1.0	-	-	-	2. Mining and quarrying	
3. การผลิต	21.3	2.8	286.1	36.8	13.1	-	3. Manufacturing	
4. ไฟฟ้า ก๊าซ ไอน้ำและระบบปรับอากาศ	-	8.6	0.9	-	-	-	4. Electricity, gas, steam and air conditioning supply	
5. การจัดหา การจัดการและการบำบัดน้ำเสีย ของเสีย และสิ่งปฏิกูล	-	2.5	2.8	-	-	-	5. Water supply; sewerage, waste management and remediation activities	
6. การก่อสร้าง	28.5	-	87.4	20.4	3.4	-	6. Construction	
7. การขายส่งและการขายปลีก การซ่อมยานยนต์	53.8	0.2	224.7	183.3	39.9	-	7. Wholesale and retail trade; repair of motor vehicles and motorcycles	
8. การขนส่ง และสถานที่เก็บสินค้า	4.0	22.2	54.7	166.0	0.3	-	8. Transportation and storage	
9. พืชไร่และปศุสัตว์ อาหาร	12.4	-	57.2	73.4	26.7	-	9. Accommodation and food service activities	
10. ข้อมูลข่าวสารและการสื่อสาร	1.5	4.6	40.4	3.1	-	-	10. Information and communication	
11. กิจกรรมทางการเงินและการประกันภัย	0.4	5.5	55.6	0.3	-	-	11. Financial and insurance activities	
12. กิจกรรมอสังหาริมทรัพย์	2.0	-	13.9	6.4	-	-	12. Real estate activities	
13. กิจกรรมทางวิชาชีพ วิทยาศาสตร์ และเทคนิค	5.8	3.3	43.5	18.5	0.5	-	13. Professional, scientific and technical activities	
14. กิจกรรมการบริหารและการบริการสนับสนุน	6.2	67.8	54.0	4.9	2.1	0.6	14. Administrative and support service activities	
15. การบริหารราชการ การป้องกันประเทศ การป้องกันสังคม	-	99.1	1.3	-	-	-	15. Public administration and defence; compulsory social security	
16. การศึกษา	0.4	22.5	20.9	1.0	-	-	16. Education	
17. กิจกรรมด้านสุขภาพและงานสังคมสงเคราะห์	1.8	9.4	8.2	0.4	-	-	17. Human health and social work activities	
18. ศิลปะ ความบันเทิง และนันทนาการ	2.2	6.2	7.5	0.2	0.2	-	18. Arts, entertainment and recreation	
19. กิจกรรมบริการด้านอื่น ๆ	5.6	0.6	16.7	26.2	1.9	-	19. Other service activities	
20. กิจกรรมการทำงานในครัวเรือนส่วนบุคคล การผลิตสินค้าและบริการที่ซื้อเองเพื่อใช้ในครัวเรือน	-	-	12.3	-	-	-	20. Activities of households as employers; undifferentiated goods and services-producing activities of households for own use	
21. กิจกรรมขององค์กรระหว่างประเทศ	-	-	-	-	-	-	21. Activities of extraterritorial organizations and bodies	
22. ไม่ทราบ	-	-	-	-	-	-	22. Unknown	
	13.0	192.1	1,100.8	370.0	227.0	0.8	FEMALE	
1.เกษตรกรรม การป่าไม้ และการประมง	52.0	-	2.7	6.6	3.2	-	1. Agriculture, forestry and fishing	
2.การขุดเหมืองแร่ และเหมืองหิน	-	-	0.7	-	-	-	2. Mining and quarrying	
3. การผลิต	9.0	3.0	323.3	31.5	30.1	-	3. Manufacturing	
4. ไฟฟ้า ก๊าซ ไอน้ำและระบบปรับอากาศ ของเสีย และสิ่งปฏิกูล	-	7.4	-	-	-	-	4. Electricity, gas, steam and air conditioning supply and remediation activities	
6. การก่อสร้าง	-	0.5	1.8	-	-	-	6. Construction	
7. การขายส่ง และการขายปลีก การซ่อมยานยนต์	17.4	0.5	34.6	135.9	8.0	-	7. Wholesale and retail trade; repair of motor vehicles and motorcycles	
8. การขนส่ง และสถานที่เก็บสินค้า	1.3	18.6	31.8	11.2	0.4	-	8. Transportation and storage	
9. ที่พักรับรองและบริการด้านอาหาร	9.0	-	67.1	115.6	62.6	-	9. Accommodation and food service activities	
10. ข้อมูลข่าวสารและการสื่อสาร	0.8	6.2	29.9	2.2	-	-	10. Information and communication	
11. กิจกรรมทางการเงินและการประกันภัย	-	8.3	84.1	-	-	0.4	11. Financial and insurance activities	
12. กิจกรรมอสังหาริมทรัพย์	1.7	-	36.8	2.0	-	-	12. Real estate activities	
13. กิจกรรมทางวิชาชีพ วิทยาศาสตร์ และเทคนิค	2.0	1.7	42.4	11.7	5.7	-	13. Professional, scientific and technical activities	
14. กิจกรรมการบริหารและการบริการสนับสนุน	2.8	-	49.4	3.8	0.8	-	14. Administrative and support service activities	
15. การบริหารราชการ การป้องกันประเทศ การป้องกันสังคม	-	73.7	4.0	-	-	-	15. Public administration and defence; compulsory social security	
16. การศึกษา	-	50.7	42.0	2.8	0.4	-	16. Education	
17. กิจกรรมด้านสุขภาพและงานสังคมสงเคราะห์	1.3	21.1	30.5	2.4	0.7	-	17. Human health and social work activities	
18. ศิลปะ ความบันเทิง และนันทนาการ	-	0.5	5.9	6.5	2.3	-	18. Arts, entertainment and recreation	
19. กิจกรรมบริการด้านอื่น ๆ	6.7	-	25.4	36.9	3.0	0.4	19. Other service activities	
20. กิจกรรมการทำงานในครัวเรือนส่วนบุคคล การผลิตสินค้าและบริการที่ซื้อเองเพื่อใช้ในครัวเรือน	-	-	57.9	-	-	-	20. Activities of households as employers; undifferentiated goods and services-producing activities of households for own use	
21. กิจกรรมขององค์กรระหว่างประเทศ	-	-	-	-	-	-	21. Activities of extraterritorial organizations and bodies	
22. ไม่ทราบ	-	-	5.4	0.9	-	-	22. Unknown	

TABLE 8 EMPLOYED PERSONS BY OCCUPATION AND INDUSTRY , BANGKOK METROPOLIS

ไตรมาสที่ 1/2556 : Quarter 1/2013

หน่วยเป็นพัน : In Thousands

อาชีพ	อุตสาหกรรม Industry										รวม	TOTAL	OCCUPATION	
	เกษตรกรรม และการประมง และป่าไม้ และเกษตรกรรม และป่าไม้	เหมืองแร่ และเหมืองหิน	การผลิต Manu- facturing	ไฟฟ้า ก๊าซ ไอน้ำระบบปรับ อากาศ Electricity	จัดหน้า บำบัดเสีย และประปา Water supply	การก่อสร้าง Construction	การขนส่ง การขายปลีก การช้อปปิ้ง whole sale&retail	การขนส่ง และ สถานที่เก็บสินค้า Transportation and storage	ที่พักแรมและ บริการด้านอาหาร Accommodation food service	ข้อมูลข่าวสาร และการสื่อสาร Information and communication				การเงินและ การประกันภัย Financial intermedation
ยอดรวม	3,926.6	32.0	1.7	756.9	16.9	182.3	990.6	310.6	424.1	88.6	154.6	3,926.6	TOTAL	
1. ผู้ปฏิบัติงานขาย และผู้จัดการ	294.0	-	-	50.3	1.4	28.6	84.4	15.5	17.0	8.9	30.4	294.0	1. Legislators, senior officials and managers	
2. ผู้ประกอบวิชาชีพด้านต่างๆ	471.4	0.3	0.2	55.0	4.8	15.8	44.2	6.2	3.1	43.5	28.6	471.4	2. Professionals	
3. ผู้ประกอบวิชาชีพด้านเทคนิคสาขาต่างๆ และอาชีพที่เกี่ยวข้อง	382.4	-	0.7	71.1	3.3	25.7	65.9	26.8	5.4	14.8	43.5	382.4	3. Technicians and associate professionals	
4. เสมียน	299.7	-	0.7	49.7	3.7	5.3	61.6	24.5	12.0	11.5	44.8	299.7	4. Clerks	
5. พนักงานบริการและพนักงานในร้านค้า และตลาด	1,096.9	-	-	12.4	-	1.9	538.7	18.0	354.7	2.1	1.1	1,096.9	5. Service workers and shop and market sales workers	
6. ผู้ปฏิบัติงานที่มีฝีมือในด้านการเกษตร และการประมง	46.8	30.0	-	0.3	0.3	-	-	-	0.8	-	-	46.8	6. Skilled agricultural and fishery workers	
7. ผู้ปฏิบัติงานด้านความงามและการทำผม และธุรกิจการค้าที่เกี่ยวข้อง	454.2	-	-	254.0	-	91.5	57.2	5.1	3.0	2.9	-	454.2	7. Craft and related trades workers	
8. ผู้ปฏิบัติงานโรงงานและเครื่องจักร และผู้ปฏิบัติงานด้านเครื่องจักร	509.0	-	-	216.6	2.3	2.6	35.3	204.4	7.3	2.0	4.7	509.0	8. Plant and machine operators and assemblers	
9. อาชีพขั้นพื้นฐานต่างๆ ในด้านการขาย และการให้บริการ	358.0	1.7	-	47.4	0.7	11.0	102.8	9.4	20.7	2.8	0.7	358.0	9. Elementary occupations	
10. คนงานซึ่งไม่ได้จำแนกไว้ในหมวดอื่น	14.1	-	-	-	0.5	-	0.5	0.7	-	-	0.7	14.1	10. Workers not classifiable by occupation	

ตารางที่ 8 จำนวนผู้มีงานทำ จำแนกตามอาชีพ และอุตสาหกรรม กรุงเทพมหานคร (ต่อ)

TABLE 8 EMPLOYED PERSONS BY OCCUPATION AND INDUSTRY, BANGKOK METROPOLIS (Contd.)

ไตรมาสที่ 1/2556 : Quarter 1/2013

หน่วยเป็นพัน : In Thousands

อาชีพ	อุตสาหกรรม(ต่อ) Industry (Contd.)										ไม่ทราบ	LAST OCCUPATION
	กิจกรรมอสังหาริมทรัพย์	กิจกรรมทางวิชาชีพ	การบริหารสนับสนุนและป้องกันประเทศ	บริหารราชการป้องกันประเทศ	การศึกษา	กิจกรรมด้านสุขภาพ	ศิลปะ ความบันเทิง และนันทนาการ	บริการด้านอื่นๆ	งานในครัวเรือน	กิจกรรมขององค์กร		
	Real estate activities	Professional, scientific and technical activities	Administrative and support service activities	Public administration	Education	Health and social work	Art, entertainment and recreation	Other service activities	Household	Extra-territorial	Unknown	
<b>ยอดรวม</b>	62.8	135.0	124.6	178.1	140.7	75.7	31.3	123.4	70.2	-	19.4	TOTAL
1. ผู้ปฏิบัติงานขาย	10.0	7.6	8.2	12.9	3.6	4.5	1.1	7.9	-	-	1.0	1. Legislators, senior officials and managers
2. ผู้ประกอบวิชาชีพด้านต่างๆ	3.8	59.4	6.8	52.8	99.1	30.0	12.0	1.1	-	-	2.4	2. Professionals
3. ผู้ประกอบวิชาชีพด้านเทคนิคสาขาต่างๆ	14.3	44.4	6.6	29.7	5.4	10.4	2.5	4.2	-	-	4.9	3. Technicians and associate professionals
4. เสมียน	5.7	9.9	14.3	35.8	7.9	8.5	2.1	1.6	-	-	-	4. Clerks
5. พนักงานบริการและพนักงานในร้านค้าและตลาด	11.0	1.7	43.3	15.8	11.0	15.9	6.3	54.8	6.3	-	1.9	5. Service workers and shop and market sales workers
6. ผู้ปฏิบัติงานที่มีฝีมือในด้านการเกษตรและการประมง	1.6	-	7.8	3.2	0.7	0.4	1.7	-	-	-	-	6. Skilled agricultural and fishery workers
7. ผู้ปฏิบัติงานด้านความงามทางฝีมือและธุรกิจการค้าที่เกี่ยวข้อง	1.2	3.3	3.9	2.9	0.6	1.3	0.5	25.7	-	-	-	7. Craft and related trades workers
8. ผู้ปฏิบัติการโรงงานและเครื่องจักรและผู้ปฏิบัติงานด้านการประกอบ	0.6	5.1	5.2	8.0	6.3	0.3	-	0.3	8.2	-	-	8. Plant and machine operators and assemblers
9. อาชีพขั้นพื้นฐานต่างๆ ในด้านการขายและการให้บริการ	14.5	2.8	28.5	15.1	6.1	4.3	5.1	27.9	55.7	-	-	9. Elementary occupations
10. คนงานซึ่งมิได้จำแนกไว้ในหมวดอื่น	-	0.9	-	1.9	-	-	-	-	-	-	9.1	10. Workers not classifiable by occupation

ตารางที่ 8 จำนวนผู้จ้างทำ จำแนกตามอาชีพ อุตสาหกรรมและเพศ กรุงเทพมหานคร  
TABLE 8 EMPLOYED PERSONS BY OCCUPATION INDUSTRY AND SEX, BANGKOK METROPOLIS

หน่วยเป็นพัน : in Thousands

อาชีพ Occupation	อุตสาหกรรม Industry										กิจการการเงินและ การประกันภัย Financial Intermediation	OCCUPATION	
	รวม Total	เกษตรกรรม การป่าไม้ และการประมง Agriculture	การทำ เหมืองแร่ และเหมืองหิน Mining	การผลิต Manufacturing	ไฟฟ้า ก๊าซ ไอน้ำระบบปรับอากาศ Electricity	การจัดหาน้ำ บำบัดน้ำเสีย และประปา Water supply sewerage, waste	การก่อสร้าง Construction	การขายส่ง การขายปลีก การซ่อมยานยนต์ whole sale&retail	การขนส่ง และ สถานีเก็บสินค้า Transportation and storage	ที่พักแรมและ บริการด้านอาหาร Accommodation and food service			ข้อมูลข่าวสาร และการสื่อสาร Information and communication
<b>ชาย</b>	<b>1,983.9</b>	<b>19.5</b>	<b>1.0</b>	<b>359.9</b>	<b>9.5</b>	<b>5.3</b>	<b>139.7</b>	<b>501.8</b>	<b>247.3</b>	<b>169.7</b>	<b>49.6</b>	<b>61.7</b>	<b>MALE</b>
1. ผู้ปฏิบัติงานนายช่างราชการระดับอาวุโสและผู้จัดการ	190.9	-	-	34.5	1.4	0.5	27.3	53.8	10.2	8.7	5.8	17.4	1. Legislators, senior officials and managers
2. ผู้ประกอบวิชาชีพด้านต่างๆ	222.9	0.3	0.2	26.1	2.1	1.3	13.5	19.7	4.5	0.8	29.1	10.5	2. Professionals
3. ผู้ประกอบวิชาชีพด้านเทคนิคสาขาต่างๆ และอาชีพที่เกี่ยวข้อง	164.1	-	0.7	28.0	2.1	1.9	15.3	22.3	13.2	2.8	6.3	18.0	3. Technicians and associate professionals
4. เสมียน	83.7	-	-	14.6	0.6	-	-	19.8	10.4	3.2	1.3	11.2	4. Clerks
5. พนักงานบริการและพนักงานในร้านค้าและตลาด	478.6	-	-	5.8	-	-	1.1	246.2	5.2	135.3	1.9	-	5. Service workers and shop and market sales workers
6. ผู้ปฏิบัติงานที่มีฝีมือในด้านเกษตรและการประมง	30.5	18.4	-	0.3	0.3	-	-	-	-	-	-	-	6. Skilled agricultural and fishery workers
7. ผู้ปฏิบัติงานด้านความสามทางที่มีฝีมือและธุรกิจการค้าที่เกี่ยวข้อง	324.7	-	-	147.2	-	1.2	76.8	55.3	5.1	3.0	2.6	-	7. Craft and related trades workers
8. ผู้ปฏิบัติการโรงงานและเครื่องจักรและผู้ปฏิบัติงานด้านประกอบ	364.7	-	-	89.6	2.3	-	2.6	32.8	191.1	6.5	2.0	4.7	8. Plant and machine operators and assemblers
9. อาชีพขั้นพื้นฐานต่างๆ ในด้านการขายและการให้บริการ	113.9	0.8	-	13.8	0.7	0.4	3.2	52.0	6.9	9.3	0.6	-	9. Elementary occupations
10. คนงานซึ่งมีฝีมือด้านทั่วไปในหมวดอื่น	10.0	-	-	-	-	-	-	-	0.7	-	-	-	10. Workers not classifiable by occupation
<b>หญิง</b>	<b>1,942.7</b>	<b>12.5</b>	<b>0.7</b>	<b>396.9</b>	<b>7.4</b>	<b>2.4</b>	<b>42.6</b>	<b>488.8</b>	<b>63.3</b>	<b>254.3</b>	<b>39.0</b>	<b>92.8</b>	<b>FEMALE</b>
1. ผู้ปฏิบัติงานนายช่างราชการระดับอาวุโสและผู้จัดการ	103.1	-	-	15.8	-	-	1.4	30.7	5.3	8.3	3.2	13.1	1. Legislators, senior officials and managers
2. ผู้ประกอบวิชาชีพด้านต่างๆ	248.6	-	-	28.8	2.6	0.9	2.3	24.5	1.7	2.3	14.4	18.1	2. Professionals
3. ผู้ประกอบวิชาชีพด้านเทคนิคสาขาต่างๆ และอาชีพที่เกี่ยวข้อง	218.3	-	-	43.2	1.2	0.9	10.4	43.6	13.6	2.6	8.5	25.5	3. Technicians and associate professionals
4. เสมียน	216.0	-	0.7	35.1	3.1	-	5.3	41.8	14.1	8.8	10.2	33.6	4. Clerks
5. พนักงานบริการและพนักงานในร้านค้าและตลาด	618.2	-	-	6.6	-	-	0.8	292.4	12.8	219.4	0.2	1.1	5. Service workers and shop and market sales workers
6. ผู้ปฏิบัติงานที่มีฝีมือในด้านเกษตรและการประมง	16.3	11.5	-	-	-	-	-	-	-	0.8	-	-	6. Skilled agricultural and fishery workers
7. ผู้ปฏิบัติงานด้านความสามทางที่มีฝีมือและธุรกิจการค้าที่เกี่ยวข้อง	129.5	-	-	106.8	-	-	14.7	2.0	-	-	0.4	-	7. Craft and related trades workers
8. ผู้ปฏิบัติการโรงงานและเครื่องจักรและผู้ปฏิบัติงานด้านการประกอบ	144.3	-	-	126.9	-	-	-	2.5	13.3	0.8	-	-	8. Plant and machine operators and assemblers
9. อาชีพขั้นพื้นฐานต่างๆ ในด้านการขายและการให้บริการ	244.2	0.9	-	33.7	-	0.5	7.8	50.9	2.5	11.3	2.2	0.7	9. Elementary occupations
10. คนงานซึ่งมีฝีมือด้านทั่วไปในหมวดอื่น	4.1	-	-	-	0.5	-	-	0.5	-	-	-	0.7	10. Workers not classifiable by occupation

ตารางที่ 8 จำนวนผู้จ้างทำ งานตามอาชีพ อุตสาหกรรม และเพศ กรุงเทพมหานคร (ต่อ)

ไตรมาสที่ 1/2556 : Quarter 1/2013

หน่วยเป็นพัน : In Thousands

TABLE 8 EMPLOYED PERSONS BY OCCUPATION, INDUSTRY AND SEX, BANGKOK METROPOLIS (Contd.)

อาชีพ Occupation	กิจกรรม อสังหาริมทรัพย์ Real estate activities	กิจกรรมทางวิชาชีพ วิทย์และเทคโนโลยี Professional/technical activities	การบริหารสนับสนุน และซัพพอร์ต Administrative and support service activities	การบริหารราชการ ป้องกันประเทศ Public admin- istration/defence	อุตสาหกรรม (ต่อ) Industry (Contd.)		บริการด้านอื่นๆ Other service	งานในครัวเรือน ส่วนบุคคล Activities of household	กิจกรรมของ องค์กร Extra- territorial	ไม่ทราบ Unknown	LAST OCCUPATION	
					การศึกษา Education	กิจกรรมด้านสุขภาพ งานสังคมสงเคราะห์ Health and social work						
<b>ชาย</b> MALE												
1. ผู้ดูแลที่ดิน/ผู้ดูแล และผู้จัดการ	22.3	71.6	67.8	100.4	44.8	19.7	16.1	51.0	12.3	13.0	1. Legislators, senior officials and managers	
2. ผู้ประกอบวิชาชีพด้านต่างๆ	3.8	5.0	4.8	9.0	1.6	0.8	1.1	4.4	-	1.0	2. Professionals	
3. ผู้ประกอบวิชาชีพด้านเทคนิค/สาขาต่างๆ และอาชีพที่เกี่ยวข้อง	0.7	36.3	2.2	28.4	30.0	9.2	6.9	-	-	1.0	3. Technicians and associate professionals	
4. เสมียน	5.2	17.5	4.6	14.0	1.3	3.6	1.7	3.4	-	2.2	4. Clerks	
5. พนักงานบริการและพนักงานในร้านค้า และตลาด	0.7	1.2	3.0	12.8	2.2	1.6	0.8	0.3	-	-	5. Service workers and shop and market sales workers	
6. ผู้ปฏิบัติงานที่มีฝีมือในด้านเกษตร และการประมง	6.6	1.3	36.7	15.3	1.3	2.5	4.1	13.3	-	1.9	6. Skilled agricultural and fishery workers	
7. ผู้ปฏิบัติงานด้านความงามทางมีผิว และธุรกิจที่เกี่ยวเนื่อง	1.6	-	6.0	2.1	0.7	0.4	0.6	-	-	-	7. Craft and related trades workers	
8. ผู้ปฏิบัติการโรงงานและเครื่องจักร และผู้ปฏิบัติงานด้านประกอบ	1.2	3.3	3.9	2.0	0.6	1.3	0.5	20.9	-	-	8. Plant and machine operators and assemblers	
9. อาชีพที่สนับสนุนต่างๆ ในด้านการขาย และการให้บริการ	0.6	4.2	5.2	8.0	6.3	0.3	-	0.3	8.2	-	9. Elementary occupations	
10. คนงานซึ่งมีฝีมือในด้านหมวดอื่น	2.0	1.9	1.5	7.3	0.8	-	0.4	8.3	4.1	-	10. Workers not classifiable by occupation	
<b>หญิง</b> FEMALE												
1. ผู้ดูแลที่ดิน/ผู้ดูแล และผู้จัดการ	40.5	63.4	56.8	77.7	95.9	56.0	15.2	72.4	57.9	6.3	1. Legislators, senior officials and managers	
2. ผู้ประกอบวิชาชีพด้านต่างๆ	6.2	2.7	3.5	3.9	2.0	3.7	-	3.5	-	-	2. Professionals	
3. ผู้ประกอบวิชาชีพด้านเทคนิค/สาขาต่างๆ และอาชีพที่เกี่ยวข้อง	3.2	23.1	4.6	24.4	69.1	20.9	5.1	1.1	-	1.4	3. Technicians and associate professionals	
4. เสมียน	9.2	26.9	2.0	15.7	4.1	6.8	0.9	0.7	-	2.7	4. Clerks	
5. พนักงานบริการและพนักงานในร้านค้า และตลาด	5.1	8.7	11.3	23.0	5.7	6.9	1.3	1.3	-	-	5. Service workers and shop and market sales workers	
6. ผู้ปฏิบัติงานที่มีฝีมือในด้านเกษตร และการประมง	4.5	0.4	6.6	0.5	9.7	13.4	2.2	41.5	6.3	-	6. Skilled agricultural and fishery workers	
7. ผู้ปฏิบัติงานด้านความงามทางมีผิว และธุรกิจที่เกี่ยวเนื่อง	-	-	1.8	1.1	-	-	1.1	-	-	-	7. Craft and related trades workers	
8. ผู้ปฏิบัติการโรงงานและเครื่องจักร และผู้ปฏิบัติงานด้านการประกอบ	-	-	-	0.9	-	-	-	4.8	-	-	8. Plant and machine operators and assemblers	
9. อาชีพที่สนับสนุนต่างๆ ในด้านการขาย และการให้บริการ	12.5	0.9	27.0	7.8	5.3	4.3	4.7	19.6	51.6	-	9. Elementary occupations	
10. คนงานซึ่งมีฝีมือในด้านหมวดอื่น	-	-	-	0.3	-	-	-	-	-	2.2	10. Workers not classifiable by occupation	

ตารางที่ 9 จำนวนผู้มีงานทำ จำแนกตามอาชีพ จำนวนชั่วโมงทำงานต่อสัปดาห์ การมีเวลาเหลือพอและต้องการทำงานเพิ่มขึ้น กรุงเทพมหานคร

TABLE 9 EMPLOYED PERSONS BY OCCUPATION, HOURS WORKED PER WEEK, AVAILABILITY FOR ADDITIONAL WORK, BANGKOK METROPOLIS

ไตรมาสที่ 1/2556 : Quarter 1/2013

หน่วยเป็นพัน : In Thousands

จำนวนชั่วโมงทำงาน และ การมีเวลาเหลือพอ และต้องการทำงานเพิ่มขึ้น	อาชีพ Occupation											HOURS WORKED, AND AVAILABILITY FOR ADDITIONAL WORK
	รวม	ผู้บัญญัติกฎหมาย และ ผู้จัดการ Legislators & Managers	วิชาชีพ ด้านต่างๆ Profes- sional Technicians	วิชาชีพ ด้านเทคนิคด้านเทคนิค	เสมียน Clerks	พนักงาน บริการ Service Workers	อาชีพ และการเกษตร และประมง Agricultural & Fishery	ด้านความ สามารถทางฝีมือ Craft & related trades	ผู้ปฏิบัติงาน โรงงานเครื่องจักร Plant & Machine operators	อาชีพพื้น ฐานต่างๆ Elementary occupations	คนงานซึ่งมิ ได้จำแนกไว้ในหมวดอื่น Not classifiable	
ยอดรวม	3,926.6	294.0	471.4	382.4	299.7	1,096.9	46.8	454.2	509.0	358.0	14.1	TOTAL
มี	18.5	-	1.8	2.7	1.3	6.8	-	-	2.3	3.6	-	Available
ไม่มี	3,908.0	294.0	469.6	379.7	298.3	1,090.0	46.8	454.2	506.7	354.5	14.1	Not available
มีงานประจำแต่ไม่ได้ทำงาน	19.1	0.6	2.6	0.8	-	5.0	0.7	5.5	1.0	2.9	-	With job not work
มี	-	-	-	-	-	-	-	-	-	-	-	Available
ไม่มี	19.1	0.6	2.6	0.8	-	5.0	0.7	5.5	1.0	2.9	-	Not available
1-9 ชั่วโมง	2.7	-	2.0	-	-	-	-	0.7	-	-	-	1-9 hours
มี	-	-	-	-	-	-	-	-	-	-	-	Available
ไม่มี	2.7	-	2.0	-	-	-	-	0.7	-	-	-	Not available
10-19 ชั่วโมง	50.4	4.2	7.3	3.5	0.8	13.2	0.7	6.1	7.8	6.9	-	10-19 hours
มี	0.3	-	-	-	-	-	-	-	-	0.3	-	Available
ไม่มี	50.1	4.2	7.3	3.5	0.8	13.2	0.7	6.1	7.8	6.6	-	Not available
20-29 ชั่วโมง	288.6	25.1	59.8	42.5	42.1	42.5	5.6	26.1	28.5	15.1	1.3	20-29 hours
มี	2.4	-	0.2	-	0.2	0.3	-	-	0.4	1.4	-	Available
ไม่มี	286.1	25.1	59.6	42.5	41.8	42.3	5.6	26.1	28.2	13.8	1.3	Not available
30-34 ชั่วโมง	257.0	22.0	24.7	26.3	20.7	52.9	3.9	39.2	37.5	29.3	0.5	30-34 hours
มี	1.2	-	-	0.4	-	-	-	-	0.3	0.5	-	Available
ไม่มี	255.9	22.0	24.7	25.9	20.7	52.9	3.9	39.2	37.2	28.9	0.5	Not available
35-39 ชั่วโมง	180.3	11.4	47.0	19.9	21.7	38.7	0.4	12.2	14.2	14.5	0.3	35-39 hours
มี	1.7	-	-	0.8	-	0.9	-	-	-	-	-	Available
ไม่มี	178.6	11.4	47.0	19.1	21.7	37.8	0.4	12.2	14.2	14.5	0.3	Not available
40-49 ชั่วโมง	1,995.1	187.9	303.2	262.7	197.3	404.6	18.0	234.4	207.2	169.6	10.2	40-49 hours
มี	8.1	-	1.6	1.5	1.1	1.8	-	-	0.7	1.4	-	Available
ไม่มี	1,987.0	187.9	301.6	261.2	196.2	402.9	18.0	234.4	206.6	168.2	10.2	Not available
50 ชั่วโมงขึ้นไป	1,133.4	42.8	24.9	26.8	17.1	539.9	17.4	130.1	212.7	119.8	1.9	50 hours and over
มี	4.8	-	-	-	-	3.9	-	-	0.9	-	-	Available
ไม่มี	1,128.6	42.8	24.9	26.8	17.1	536.0	17.4	130.1	211.8	119.8	1.9	Not available

ตารางที่ 9 จำนวนผู้จ้างงานทำ จำนวนชั่วโมงทำงานต่อสัปดาห์ การมีเวลาเหลือพอและต้องการทำงานเพิ่มขึ้น และเพศ กรุงเทพมหานคร  
TABLE 9 EMPLOYED PERSONS BY OCCUPATION, HOURS WORKED PER WEEK, AVAILABILITY FOR ADDITIONAL WORK AND SEX, BANGKOK METROPOLIS

หน่วยเป็นพัน : in Thousands

จำนวนชั่วโมงทำงาน เพศ และ การมีเวลาเหลือพอ และต้องการทำงานเพิ่มขึ้น	อาชีพ Occupation										HOURS WORKED, SEX AND AVAILABILITY FOR ADDITIONAL WORK	
	รวม Total	ผู้บัญญัติกฎหมาย และผู้จัดการ Legislators & Managers	วิชาชีพ ด้านต่างๆ Professional	วิชาชีพ ด้านเทคนิค Technicians	เสมียน Clerks	พนักงาน บริการ Service Workers	ด้านการเกษตร และประมง Agricultural & Fishery	ด้านความ สามารถทางฝีมือ Craft & related trades	ผู้ปฏิบัติงาน โรงงานเครื่องจักร Plant & Machine operators	อาชีพอื่น ฐานต่างๆ Elementary occupations		คนงานซึ่งมี ได้จำแนกไว้ ใหม่ชัดเจน Not classifiable
ชาย	1,983.9	190.9	222.9	164.1	83.7	478.6	30.5	324.7	364.7	113.9	10.0	MALE
มี	11.2	-	0.8	1.2	0.2	5.6	-	-	2.3	1.2	-	Available
ไม่มี	1,972.7	190.9	222.1	162.9	83.4	473.0	30.5	324.7	362.4	112.7	10.0	Not available
มีงานประจำแต่ไม่ได้ทำงาน	11.5	-	0.6	0.8	-	3.0	0.4	5.2	1.0	0.4	-	With job not work
มี	11.5	-	0.6	0.8	-	3.0	0.4	5.2	1.0	0.4	-	Available
ไม่มี	1.2	-	0.5	-	-	-	-	0.7	-	-	-	Not available
1-9 ชั่วโมง	1.2	-	0.5	-	-	-	-	0.7	-	-	-	1-9 hours
10-19 ชั่วโมง	28.7	4.2	3.6	1.3	0.4	8.7	0.7	2.7	5.7	1.5	-	Available
มี	28.7	4.2	3.6	1.3	0.4	8.7	0.7	2.7	5.7	1.5	-	10-19 hours
ไม่มี	134.0	17.9	22.9	14.3	10.3	17.7	4.6	23.0	18.2	4.6	0.6	Available
20-29 ชั่วโมง	1.4	-	0.2	-	0.2	-	-	-	0.4	0.6	-	Not available
มี	132.6	17.9	22.7	14.3	10.1	17.7	4.6	23.0	17.9	3.9	0.6	20-29 hours
ไม่มี	129.0	16.4	13.6	12.2	7.2	18.9	1.9	29.2	21.9	7.7	-	Available
30-34 ชั่วโมง	1.0	-	-	0.4	-	-	-	-	0.3	0.3	-	30-34 hours
มี	128.0	16.4	13.6	11.9	7.2	18.9	1.9	29.2	21.5	7.4	-	Not available
ไม่มี	91.7	9.0	19.8	10.8	8.5	19.2	0.4	5.9	11.6	6.6	-	Available
35-39 ชั่วโมง	1.7	-	-	0.8	-	0.9	-	-	-	-	-	35-39 hours
มี	90.0	9.0	19.8	10.0	8.5	18.3	0.4	5.9	11.6	6.6	-	Available
ไม่มี	1,005.8	115.9	150.9	110.1	52.0	184.7	13.5	174.9	138.2	57.1	8.4	Not available
40-49 ชั่วโมง	3.3	-	0.6	-	1.8	-	-	-	0.7	0.3	-	40-49 hours
มี	1,002.5	115.9	150.3	110.1	52.0	183.0	13.5	174.9	137.6	56.9	8.4	Available
ไม่มี	582.1	27.7	11.0	14.5	5.3	226.4	9.0	83.1	168.1	36.0	1.0	Not available
50 ชั่วโมงขึ้นไป	3.9	-	-	-	-	2.9	-	-	0.9	-	-	50 hours and over
มี	578.3	27.7	11.0	14.5	5.3	223.4	9.0	83.1	167.1	36.0	1.0	Available
ไม่มี	1,942.7	103.1	248.6	218.3	216.0	618.2	16.3	129.5	144.3	244.2	4.1	Not available
หญิง	7.3	-	1.1	1.5	1.1	1.2	-	-	-	2.4	-	FEMALE
มี	1,935.4	103.1	247.5	216.8	214.9	617.0	16.3	129.5	144.3	241.8	4.1	Available
ไม่มี	7.6	0.6	1.9	-	-	2.0	0.3	0.3	-	2.5	-	Not available
มีงานประจำแต่ไม่ได้ทำงาน	7.6	0.6	1.9	-	-	2.0	0.3	0.3	-	2.5	-	With job not work
มี	1.5	-	1.5	-	-	-	-	-	-	-	-	Available
ไม่มี	1.5	-	1.5	-	-	-	-	-	-	-	-	Not available
1-9 ชั่วโมง	21.7	-	3.7	2.2	0.5	4.5	-	3.5	2.1	5.4	-	1-9 hours
มี	21.7	-	3.7	2.2	0.5	4.5	-	3.5	2.1	5.4	-	Available
ไม่มี	0.3	-	-	-	-	-	-	-	-	-	-	Not available
10-19 ชั่วโมง	21.4	-	3.7	2.2	0.5	4.5	-	3.0	10.3	10.6	0.7	10-19 hours
มี	154.5	7.2	37.0	28.1	31.7	24.9	1.0	3.0	10.3	10.6	0.7	Available
ไม่มี	1.0	-	-	-	-	0.3	-	-	-	-	-	Not available
20-29 ชั่วโมง	153.5	7.2	37.0	28.1	31.7	24.6	1.0	3.0	10.3	9.8	0.7	20-29 hours
มี	128.0	5.6	11.0	14.1	13.5	34.0	2.1	10.0	15.7	21.6	0.5	Available
ไม่มี	1.0	-	-	-	-	-	-	-	-	-	-	Not available
30-34 ชั่วโมง	127.9	5.6	11.0	14.1	13.5	34.0	2.1	10.0	15.7	21.5	0.5	30-34 hours
มี	88.7	2.5	27.2	9.2	13.2	19.5	-	6.3	2.6	7.9	0.3	Available
ไม่มี	88.7	2.5	27.2	9.2	13.2	19.5	-	6.3	2.6	7.9	0.3	Not available
40-49 ชั่วโมง	989.3	72.0	152.3	152.6	145.3	219.9	4.5	59.4	69.0	112.5	1.8	40-49 hours
มี	4.8	-	1.1	1.5	1.1	-	-	-	-	1.2	-	Available
ไม่มี	984.5	72.0	151.3	151.1	144.2	219.9	4.5	59.4	69.0	111.3	1.8	Not available
50 ชั่วโมงขึ้นไป	551.3	15.1	13.9	12.2	11.8	313.5	8.4	47.0	44.7	83.8	-	50 hours and over
มี	0.9	-	-	-	-	0.9	-	-	-	-	-	Available
ไม่มี	550.3	15.1	13.9	12.2	11.8	312.6	8.4	47.0	44.7	83.8	0.9	Not available

ตารางที่ 10 จำนวนผู้มีงานทำ จำแนกตามอุตสาหกรรม จำนวนชั่วโมงทำงานต่อสัปดาห์ การมีเวลาเหลือพอและต้องการทำงานเพิ่มขึ้น กรุงเทพมหานคร

TABLE 10 EMPLOYED PERSONS BY INDUSTRY, HOURS WORKED PER WEEK, AVAILABILITY FOR ADDITIONAL WORK , BANGKOK

ไตรมาสที่ 1/2556 : Quarter 1/2013

หน่วยเป็นพัน : In Thousands

จำนวนชั่วโมงทำงาน และ การมีเวลาเหลือพอ และต้องการทำงานเพิ่มขึ้น	รวม เกษตรกรรม การป่าไม้ และการประมง และเกษตรกรรม Total Agriculture	การทำเหมืองแร่ และเหมืองหิน Mining	การผลิตไฟฟ้า ก๊าซ ไอน้ำระบบปรับอากาศ อากาศ Electricity	จัดหาน้ำ บำบัด น้ำเสียและประปา Water supply	การก่อสร้าง Construction	อุตสาหกรรม Industry				ข้อมูลข่าวสาร และการสื่อสาร Information and communication	กิจการการเงินและการประกันภัย Financial intermediation	HOURS WORKED, AND AVAILABILITY FOR ADDITIONAL WORK		
						การขายปลีก การขายส่ง การค้าปลีก การขายส่ง การค้าปลีก การขายส่ง การค้าปลีก การขายส่ง	การขนส่ง และ สถานีที่เก็บสินค้า Transportation and storage	ที่พักแรมและ บริการด้านอาหาร Accommodation and food service	การขนส่ง และ สถานีที่เก็บสินค้า Transportation and storage					
ยอดรวม	3,926.6	32.0	1.7	756.9	16.9	182.3	7.7	182.3	990.6	310.6	424.1	88.6	154.6	TOTAL
มี	18.5	-	-	2.7	-	0.4	0.8	0.4	4.0	3.1	3.3	1.7	-	Available
ไม่มี	3,908.0	32.0	1.7	754.1	16.9	181.9	6.9	181.9	986.7	307.5	420.8	86.9	154.6	Not available
มีงานประจำแต่ไม่ได้ทำงาน	19.1	0.7	-	2.8	0.6	5.0	-	5.0	3.4	-	3.3	-	-	With job not work
มี	-	-	-	-	-	-	-	-	-	-	-	-	-	Available
ไม่มี	19.1	0.7	-	2.8	0.6	5.0	-	5.0	3.4	-	3.3	-	-	Not available
1-9 ชั่วโมง	2.7	-	-	0.7	-	-	-	-	-	-	-	0.5	-	1-9 hours
มี	-	-	-	-	-	-	-	-	-	-	-	-	-	Available
ไม่มี	2.7	-	-	0.7	-	-	-	-	-	-	-	0.5	-	Not available
10-19 ชั่วโมง	50.4	0.7	-	10.7	0.7	2.7	-	2.7	14.4	2.2	1.1	-	1.5	10-19 hours
มี	0.3	-	-	-	-	-	-	-	-	-	0.3	-	-	Available
ไม่มี	50.1	0.7	-	10.7	0.7	2.7	-	2.7	14.4	2.2	0.8	-	1.5	Not available
20-29 ชั่วโมง	288.6	4.5	-	37.9	3.0	19.0	0.5	19.0	46.9	26.1	13.6	8.7	19.7	20-29 hours
มี	2.4	-	-	-	-	-	-	-	-	1.7	-	-	-	Available
ไม่มี	286.1	4.5	-	37.9	3.0	19.0	0.5	19.0	46.9	24.4	13.6	8.7	19.7	Not available
30-34 ชั่วโมง	257.0	2.3	-	75.4	1.8	15.1	-	15.1	60.4	7.1	23.3	7.6	13.3	30-34 hours
มี	1.2	-	-	0.5	-	0.4	-	0.4	-	-	-	-	-	Available
ไม่มี	255.9	2.3	-	75.0	1.8	14.8	-	14.8	60.4	7.1	23.3	7.6	13.3	Not available
35-39 ชั่วโมง	180.3	-	-	18.8	1.9	1.2	3.0	1.2	29.3	9.4	11.1	4.4	5.5	35-39 hours
มี	1.7	-	-	-	-	-	0.8	-	-	-	-	-	-	Available
ไม่มี	178.6	-	-	18.8	1.9	1.2	2.2	1.2	29.3	9.4	11.1	4.4	5.5	Not available
40-49 ชั่วโมง	1,995.1	6.8	1.7	441.1	9.0	107.6	3.8	107.6	504.3	111.5	148.0	60.1	111.4	40-49 hours
มี	8.1	-	-	2.3	-	-	-	-	2.6	0.4	0.8	1.7	-	Available
ไม่มี	1,987.0	6.8	1.7	438.8	9.0	107.6	3.8	107.6	501.7	111.1	147.2	58.5	111.4	Not available
50 ชั่วโมงขึ้นไป	1,133.4	16.9	-	169.6	-	31.6	0.4	31.6	332.0	154.2	223.8	7.3	3.1	50 hours and over
มี	4.8	-	-	-	-	-	-	-	1.4	0.9	2.1	-	-	Available
ไม่มี	1,128.6	16.9	-	169.6	-	31.6	0.4	31.6	330.6	153.3	221.6	7.3	3.1	Not available





ตารางที่ 10 จำนวนผู้จ้างงานที่ จำแนกตามอุตสาหกรรม จำนวนชั่วโมงทำงานต่อสัปดาห์ การมีเวลาพักผ่อนและต้องทำงานเพิ่มขึ้น และเพศ กรุงเทพมหานคร  
 TABLE 10 EMPLOYED PERSONS BY INDUSTRY, HOURS WORKED PER WEEK, AVAILABILITY FOR ADDITIONAL WORK AND SEX, BANGKOK

จำนวนชั่วโมงทำงาน เพศ และ การมีเวลาพักผ่อน และต้องทำงานเพิ่มขึ้น	อุตสาหกรรม Industry										ข้อมูลข่าวสาร และการสื่อสาร Information and communication	กิจกรรมการเงินและ การประกันภัย Financial intermediation	HOURS WORKED, SEX AND AVAILABILITY FOR ADDITIONAL WORK
	รวม Total	เกษตรกรรม และประมง Agriculture and fishing	การทำ เหมืองแร่ และเหมืองหิน Mining	ไฟฟ้า ก๊าซ ไอน้ำระบบปรับอากาศ Electricity and air conditioning	การก่อสร้าง Construction	การขายส่ง การขายปลีก การซ่อมยานยนต์ whole sale/retail	การขนส่ง และ สถานที่เก็บสินค้า Transportation and storage	ที่พักแรมและ บริการด้านอาหาร Accommodation and food service	ข้อมูลข่าวสาร และการสื่อสาร Information and communication	กิจกรรมการเงินและ การประกันภัย Financial intermediation			
ชาย	1,983.9	19.5	1.0	359.9	9.5	5.3	139.7	501.8	247.3	169.7	49.6	61.7	TOTAL (MALE)
มี	11.2	-	-	0.3	-	0.8	0.4	2.9	2.3	2.0	0.6	-	Available
ไม่มี	1,972.7	19.5	1.0	359.7	9.5	4.5	139.3	498.9	245.0	167.7	49.0	-	Not available
มีงานประจำแต่ไม่ได้ทำงาน	11.5	0.4	-	2.2	0.6	-	3.3	1.7	-	2.4	-	-	With job not work
1-9 ชั่วโมง	11.5	0.4	-	2.2	0.6	-	3.3	1.7	-	2.4	-	-	Available
มี	1.2	-	-	0.7	-	-	-	-	-	-	0.5	-	Not available
ไม่มี	10.3	-	-	1.5	-	-	-	-	-	-	-	-	Available
10-19 ชั่วโมง	28.7	0.7	-	4.7	0.7	-	2.7	10.8	2.2	-	0.5	-	Not available
มี	-	-	-	-	-	-	-	-	-	-	-	-	Available
ไม่มี	28.7	0.7	-	4.7	0.7	-	2.7	10.8	2.2	-	-	-	Not available
20-29 ชั่วโมง	134.0	3.5	-	18.6	0.8	0.5	11.7	20.6	17.9	3.7	4.9	8.0	Available
มี	1.4	-	-	-	-	-	-	-	1.0	-	-	-	Not available
ไม่มี	132.6	3.5	-	18.6	0.8	0.5	11.7	20.6	16.9	3.7	4.9	8.0	Available
30-34 ชั่วโมง	129.0	0.7	-	40.0	1.0	-	11.6	30.7	6.7	5.9	4.1	6.3	Not available
มี	1.0	-	-	0.3	0.4	-	0.4	-	-	-	-	-	Available
ไม่มี	128.0	0.7	-	39.7	1.0	-	11.3	30.7	6.7	5.9	4.1	6.3	Not available
35-39 ชั่วโมง	91.7	-	-	8.1	-	2.4	1.0	14.5	8.4	5.0	2.2	1.6	Available
มี	1.7	-	-	-	-	0.8	-	-	-	-	-	-	Not available
ไม่มี	90.0	-	-	8.1	-	1.6	1.0	14.5	8.4	5.0	2.2	1.6	Available
40-49 ชั่วโมง	1,005.8	5.0	1.0	206.0	6.4	2.4	83.9	259.4	73.9	70.3	34.8	45.4	Not available
มี	3.3	-	-	-	-	-	-	1.5	0.4	0.8	0.6	-	Available
ไม่มี	1,002.5	5.0	1.0	206.0	6.4	2.4	83.9	257.9	73.5	69.5	34.2	45.4	Not available
50 ชั่วโมงขึ้นไป	582.1	9.3	-	79.8	-	-	25.4	164.2	138.3	82.4	3.1	0.5	Not available
มี	3.9	-	-	-	-	-	-	1.4	0.9	1.2	-	-	Available
ไม่มี	578.3	9.3	-	79.8	-	-	25.4	162.8	137.4	81.2	3.1	0.5	Not available
หญิง	1,942.7	12.5	0.7	396.9	7.4	2.4	42.6	488.8	63.3	254.3	39.0	92.8	TOTAL (FEMALE)
มี	7.3	-	-	2.5	0.7	-	-	1.1	1.1	1.3	1.1	-	Available
ไม่มี	1,935.4	12.5	0.7	394.4	7.4	2.4	42.6	487.7	62.6	253.1	37.9	92.8	Not available
มีงานประจำแต่ไม่ได้ทำงาน	7.6	0.3	-	0.6	-	-	1.7	1.7	-	0.8	-	-	With job not work
1-9 ชั่วโมง	7.6	0.3	-	0.6	-	-	1.7	1.7	-	0.8	-	-	Available
มี	1.5	-	-	-	-	-	-	-	-	-	-	-	Not available
ไม่มี	6.1	-	-	-	-	-	-	-	-	-	-	-	Available
10-19 ชั่วโมง	21.7	-	-	6.0	-	-	-	3.6	-	1.1	-	1.5	Not available
มี	0.3	-	-	-	-	-	-	-	-	0.3	-	-	Available
ไม่มี	21.4	-	-	6.0	-	-	-	3.6	-	0.8	-	1.5	Not available
20-29 ชั่วโมง	154.5	1.0	-	19.2	2.2	0.5	7.3	26.3	8.3	9.9	3.8	11.8	Available
มี	1.0	-	-	-	-	-	-	-	0.7	-	-	-	Not available
ไม่มี	153.5	1.0	-	19.2	2.2	-	7.3	26.3	7.5	9.9	3.8	11.8	Available
30-34 ชั่วโมง	128.0	1.6	-	35.5	0.7	-	3.5	29.6	0.4	17.4	3.4	7.0	Not available
มี	0.2	-	-	0.2	-	-	-	-	-	-	-	-	Available
ไม่มี	127.9	1.6	-	35.3	0.7	-	3.5	29.6	0.4	17.4	3.4	7.0	Not available
35-39 ชั่วโมง	88.7	-	-	10.7	1.9	0.5	0.2	14.9	1.1	6.0	2.2	3.9	Available
มี	-	-	-	-	-	-	-	-	-	-	-	-	Not available
ไม่มี	88.7	-	-	10.7	1.9	0.5	0.2	14.9	1.1	6.0	2.2	3.9	Available
40-49 ชั่วโมง	989.3	1.9	0.7	235.1	2.6	1.4	23.7	244.9	37.6	77.6	25.4	66.1	Not available
มี	4.8	-	-	2.3	-	-	-	1.1	-	-	1.1	-	Available
ไม่มี	984.5	1.9	0.7	232.8	2.6	1.4	23.7	243.8	37.6	77.6	24.3	66.1	Not available
50 ชั่วโมงขึ้นไป	551.3	7.6	-	89.8	-	0.4	6.3	167.8	15.9	141.4	4.2	2.6	Not available
มี	0.9	-	-	-	-	-	-	-	-	0.9	-	-	Available
ไม่มี	550.3	7.6	-	89.8	-	0.4	6.3	167.8	15.9	140.5	4.2	2.6	Not available

ไตรมาสที่ 1/2556 : Quarter 1/2013

หน่วยเป็นพัน : in Thousands

ตารางที่ 10 จำนวนผู้จ้างงานที่ จำนวนชั่วโมงทำงานต่อสัปดาห์ การมีเวลาเหลือพอและต้องการทำงานเพิ่มขึ้น และเพศ กรุงเทพมหานคร (ต่อ)  
 TABLE 10 EMPLOYED PERSONS BY INDUSTRY, HOURS WORKED PER WEEK, AVAILABILITY FOR ADDITIONAL WORK AND SEX, BANGKOK (Contd.)

ไตรมาสที่ 1/2556 : Quarter 1/2013

หน่วยเป็นพัน : in Thousands

จำนวนชั่วโมงทำงาน เพศ และ การมีเวลาเหลือพอ และต้องการทำงานเพิ่มขึ้น	อุตสาหกรรม (ต่อ) Industry (Contd.)										HOURS WORKED, SEX AND AVAILABILITY FOR ADDITIONAL WORK	
	กิจกรรม อสังหาริมทรัพย์ Real estate activities	กิจกรรมทางวิชาชีพ วิทยาศาสตร์เทคนิค Professional/scientific technical activities	การบริหารสนับสนุน และป้องกันประเทศ Administrative support/service activities	การบริหารราชการ ป้องกันประเทศ Public admin- istration/defence	การศึกษา Education	กิจกรรมด้านสุขภาพ งานสังคมสงเคราะห์ Health and social work	ศิลปะ ความบันเทิง และนันทนาการ Art, entertainment	บริการด้านอื่นๆ Other service	งานในครัวเรือน ส่วนบุคคล Activities of household	กิจกรรมของ องค์กร Extra- territorial		ไม่ทราบ Unknown
ชาย	22.3	71.6	67.8	100.4	44.8	19.7	16.1	51.0	12.3	-	13.0	TOTAL (MALE)
ไม่มี	-	-	0.9	0.2	0.6	0.3	-	-	-	-	-	Available
มีงานประจำแต่ไม่ได้ทำงาน	22.3	71.6	66.9	100.2	44.2	19.4	16.1	51.0	12.3	-	13.0	Not available With job not work
ไม่มี	-	-	-	-	-	-	-	-	-	-	-	Available
1-9 ชั่วโมง	-	-	-	-	-	-	-	-	-	-	-	Not available 1-9 hours
ไม่มี	-	-	-	-	-	-	-	-	-	-	-	Available
1C-19 ชั่วโมง	0.7	1.0	-	1.6	2.1	0.9	-	0.7	-	-	-	Not available 1C-19 hours
มี	-	-	-	-	-	-	-	-	-	-	-	Available
2C-29 ชั่วโมง	0.7	1.0	-	1.6	2.1	0.9	-	0.7	-	-	-	Not available 2C-29 hours
ไม่มี	2.4	6.1	4.9	16.2	7.0	2.4	-	5.0	-	-	-	Available
มี	-	-	-	-	-	-	-	-	-	-	-	Not available
3C-34 ชั่วโมง	2.4	6.1	4.9	16.0	6.8	2.4	-	5.0	-	-	-	Available
ไม่มี	2.7	4.9	2.0	0.7	1.6	1.5	1.2	7.5	-	-	-	Not available 3C-34 hours
มี	-	-	-	-	-	0.3	-	-	-	-	-	Available
35-39 ชั่วโมง	2.7	4.9	2.0	0.7	1.6	1.2	1.2	7.5	-	-	-	Not available 35-39 hours
ไม่มี	0.8	1.8	1.5	32.4	7.3	2.3	2.4	-	-	-	-	Available
มี	-	-	0.9	-	-	-	-	-	-	-	-	Not available
4C-49 ชั่วโมง	0.8	1.8	0.5	32.4	7.3	2.3	2.4	-	-	-	-	Available
ไม่มี	12.1	51.5	30.4	44.9	24.6	9.3	5.4	20.4	8.2	10.8	10.8	Not available 4C-49 hours
มี	-	-	-	-	-	-	-	-	-	-	-	Available
50 ชั่วโมงขึ้นไป	3.6	5.6	29.0	4.7	2.3	3.2	7.1	17.4	4.1	2.3	2.3	Not available 50 hours and over
ไม่มี	3.6	5.6	29.0	4.7	2.0	3.2	7.1	17.4	4.1	2.3	2.3	Available
มี	40.5	63.4	56.8	77.7	95.9	56.0	15.2	72.4	57.9	6.3	6.3	TOTAL (FEMALE)
ไม่มี	40.5	63.0	56.8	77.7	95.9	55.7	15.2	72.4	57.9	6.3	6.3	Available
มีงานประจำแต่ไม่ได้ทำงาน	0.2	-	-	-	1.0	-	-	0.7	0.6	-	-	Not available With job not work
ไม่มี	0.2	-	-	-	1.0	-	-	0.7	0.6	-	-	Available
1-9 ชั่วโมง	-	-	-	-	0.7	0.8	-	-	-	-	-	Not available 1-9 hours
มี	-	-	-	-	-	-	-	-	-	-	-	Available
1C-19 ชั่วโมง	2.2	0.7	0.5	1.3	2.4	-	-	2.5	-	-	-	Not available 1C-19 hours
ไม่มี	-	-	-	-	-	-	-	-	-	-	-	Available
2C-29 ชั่วโมง	1.7	0.7	0.5	1.3	2.4	-	-	2.5	-	-	-	Not available 2C-29 hours
มี	-	-	-	-	27.5	3.7	1.0	1.7	0.6	-	-	Available
ไม่มี	1.7	8.4	4.4	15.5	27.5	3.7	1.0	1.7	0.6	-	-	Not available
มี	2.2	3.3	7.1	1.4	3.3	3.2	-	3.8	3.1	1.4	1.4	Available
ไม่มี	2.2	3.3	7.1	1.4	3.3	3.2	-	3.8	3.1	1.4	1.4	Not available 3C-34 hours
3C-34 ชั่วโมง	1.6	3.3	0.2	21.8	12.3	8.9	1.2	1.3	-	-	-	Available
มี	-	-	-	-	-	-	-	-	-	-	-	Not available
ไม่มี	1.6	3.3	0.2	21.8	12.3	8.9	1.2	1.3	-	-	-	Available
35-39 ชั่วโมง	1.6	3.3	0.2	21.8	12.3	8.9	1.2	1.3	-	-	-	Not available 35-39 hours
มี	-	-	-	-	-	-	-	-	-	-	-	Available
ไม่มี	26.9	45.4	35.3	37.3	44.9	29.0	4.1	26.5	19.0	4.0	4.0	Not available 4C-49 hours
มี	-	-	-	-	-	-	-	-	-	-	-	Available
4C-49 ชั่วโมง	26.9	45.0	35.3	37.3	44.9	29.0	4.1	26.5	19.0	4.0	4.0	Not available
ไม่มี	5.6	5.5	9.3	0.5	3.7	10.3	8.8	36.1	34.6	0.9	0.9	Not available 50 hours and over
มี	-	-	-	-	-	-	-	-	-	-	-	Available
ไม่มี	5.6	5.5	9.3	0.5	3.7	10.3	8.8	36.1	34.6	0.9	0.9	Not available



ตารางที่ 11 จำนวนผู้มีงานทำ จำแนกตามสถานภาพการทำงาน จำนวนชั่วโมงทำงานต่อสัปดาห์ การมีเวลาเหลือพอและต้องการทำงานเพิ่มขึ้น และเพศ กรุงเทพมหานคร  
TABLE 11 EMPLOYED PERSONS BY WORK STATUS, HOURS WORKED PER WEEK, AVAILABILITY FOR ADDITIONAL WORK AND SEX, BANGKOK METROPOLIS

ไตรมาสที่ 1/2556 : Quarter 1/2013	สถานภาพการทำงาน Work Status										หน่วยเป็นพัน : in Thousands	
	จำนวนชั่วโมงทำงาน เพศ และ การมีเวลาเหลือพอ และต้องการทำงานเพิ่มขึ้น	รวม	นายจ้าง Employer	ถูกจ้างรัฐบาล Government Employee	ลูกจ้างเอกชน Private Employee	ทำงานส่วนตัว		ชำระธุรกิจ ครอบครัว Unpaid Family Worker	กรรมการกลุ่ม Producers' of Cooperatives	HOURS WORKED, SEX AND AVAILABILITY FOR ADDITIONAL WORK	MALE	FEMALE
						Own Account Worker	Member of Producers' of Cooperatives					
ชาย		1,983.9	148.4	181.2	1,001.1	557.2	95.3	0.6				
มี		11.2	-	1.1	4.5	3.2	2.4	-		Available		
ไม่มี		1,972.7	148.4	180.1	996.6	554.0	93.0	0.6		Not available		
มีงานประจำงานแต่ไม่ได้ทำงาน		11.5	-	-	6.6	4.8	-	-		With job not work		
1-9 ชั่วโมง		11.5	-	-	6.6	4.8	-	-		Available		
มี		1.2	-	-	0.7	0.5	-	-		Not available		
ไม่มี		1.2	-	-	0.7	0.5	-	-		Available		
10-19 ชั่วโมง		28.7	3.6	3.2	9.5	12.5	-	-		Not available		
มี		-	-	-	-	-	-	-		Available		
ไม่มี		28.7	3.6	3.2	9.5	12.5	-	-		Not available		
20-29 ชั่วโมง		134.0	7.5	30.5	66.3	26.4	3.5	-		20-29 hours		
มี		1.4	-	0.8	0.6	-	-	-		Available		
ไม่มี		132.6	7.5	29.7	65.6	26.4	3.5	-		Not available		
30-34 ชั่วโมง		129.0	12.0	2.0	79.4	30.8	4.7	-		30-34 hours		
มี		1.0	-	0.3	0.6	-	-	-		Available		
ไม่มี		128.0	12.0	1.7	78.8	30.8	4.7	-		Not available		
35-39 ชั่วโมง		91.7	5.2	49.6	13.7	20.1	3.1	-		35-39 hours		
มี		1.7	-	-	0.8	0.9	-	-		Available		
ไม่มี		90.0	5.2	49.6	12.9	19.2	3.1	-		Not available		
40-49 ชั่วโมง		1,005.8	75.0	87.3	660.4	157.1	25.4	-		40-49 hours		
มี		3.3	-	-	1.9	1.4	-	-		Available		
ไม่มี		1,002.5	75.0	87.3	658.5	155.7	25.4	-		Not available		
50 ชั่วโมงขึ้นไป		582.1	45.1	8.6	164.5	305.1	58.8	-		50 hours and over		
มี		3.9	-	-	0.6	0.9	2.4	-		Available		
ไม่มี		578.3	45.1	8.6	164.0	304.2	56.4	-		Not available		
หญิง		1,942.7	52.0	192.1	1,100.8	370.0	227.0	0.8				
มี		7.3	-	1.4	5.0	-	0.9	-		Available		
ไม่มี		1,935.4	52.0	190.7	1,095.8	370.0	226.1	0.8		Not available		
มีงานประจำงานแต่ไม่ได้ทำงาน		7.6	-	-	4.9	2.2	0.6	-		With job not work		
1-9 ชั่วโมง		7.6	-	-	4.9	2.2	0.6	-		Available		
มี		1.5	-	-	0.8	0.7	-	-		Not available		
ไม่มี		1.5	-	-	0.8	0.7	-	-		Available		
10-19 ชั่วโมง		21.7	-	2.2	13.3	4.2	2.0	-		10-19 hours		
มี		0.3	-	-	0.3	-	-	-		Available		
ไม่มี		21.4	-	2.2	13.0	4.2	2.0	-		Not available		
20-29 ชั่วโมง		154.5	2.7	45.0	85.2	9.3	12.3	-		20-29 hours		
มี		1.0	-	0.3	0.7	-	-	-		Available		
ไม่มี		153.5	2.7	44.8	84.5	9.3	12.3	-		Not available		
30-34 ชั่วโมง		128.0	6.4	1.2	91.6	21.6	7.4	-		30-34 hours		
มี		0.2	-	-	0.2	-	-	-		Available		
ไม่มี		127.9	6.4	1.2	91.4	21.6	7.4	-		Not available		
35-39 ชั่วโมง		88.7	0.7	48.1	19.5	10.7	9.6	-		35-39 hours		
มี		-	-	-	-	-	-	-		Available		
ไม่มี		88.7	0.7	48.1	19.5	10.7	9.6	-		Not available		
40-49 ชั่วโมง		989.3	21.0	88.5	706.4	101.4	71.2	-		40-49 hours		
มี		4.8	-	1.1	3.8	-	-	-		Available		
ไม่มี		984.5	21.0	87.4	702.7	101.4	71.2	-		Not available		
50 ชั่วโมงขึ้นไป		551.3	21.2	7.1	179.1	220.0	123.9	-		50 hours and over		
มี		0.9	-	-	-	-	0.9	-		Available		
ไม่มี		550.3	21.2	7.1	179.1	220.0	123.0	-		Not available		

ตารางที่ 12 จำนวนผู้มีงานทำ จำแนกตามกลุ่มอายุ จำนวนชั่วโมงทำงานต่อสัปดาห์ การมีเวลาเหลือพอและต้องการทำงานเพิ่มขึ้น กรุงเทพมหานคร

TABLE 12 EMPLOYED PERSONS BY AGE GROUP, HOURS WORKED PER WEEK, AVAILABILITY FOR ADDITIONAL WORK, BANGKOK METROPOLIS

ไตรมาสที่ 1/2556 : Quarter 1/2013

หน่วยเป็นพัน : In Thousands

จำนวนชั่วโมงทำงาน เพศ และ การมีเวลาเหลือพอ และต้องการทำงานเพิ่มขึ้น	รวม							HOURS WORKED, AND AVAILABILITY FOR ADDITIONAL WORK	
	15-19	20-24	25-29	30-34	35-39	40-49	50-59		>= 60
ยอดรวม	3,926.6	162.4	339.1	571.6	684.4	1,161.2	746.0	209.5	TOTAL
มี	18.5	0.8	1.7	5.8	3.7	4.1	1.8	0.7	Available
ไม่มี	3,908.0	161.6	337.4	565.8	680.7	1,157.2	744.2	208.8	Not available
มีงานประจำแต่ไม่ได้ทำงาน	19.1	0.3	1.1	2.2	2.1	6.5	5.1	1.8	With job not work
มี	-	-	-	-	-	-	-	-	Available
ไม่มี	19.1	0.3	1.1	2.2	2.1	6.5	5.1	1.8	Not available
1-9 ชั่วโมง	2.7	-	-	-	-	1.7	1.0	-	1-9 hours
มี	-	-	-	-	-	-	-	-	Available
ไม่มี	2.7	-	-	-	-	1.7	1.0	-	Not available
10-19 ชั่วโมง	50.4	0.5	1.6	5.2	14.0	12.7	7.4	5.4	10-19 hours
มี	0.3	-	-	-	-	-	-	0.3	Available
ไม่มี	50.1	0.5	1.6	5.2	14.0	12.7	7.4	5.1	Not available
20-29 ชั่วโมง	288.6	1.6	8.9	48.3	46.9	83.5	61.6	7.9	20-29 hours
มี	2.4	-	0.7	-	1.4	0.4	-	-	Available
ไม่มี	286.1	1.6	8.9	48.3	45.5	83.1	61.6	7.9	Not available
30-34 ชั่วโมง	257.0	3.1	14.2	35.2	46.1	83.1	41.8	13.5	30-34 hours
มี	1.2	-	0.2	0.6	-	0.4	-	-	Available
ไม่มี	255.9	3.1	14.0	34.6	46.1	82.7	41.8	13.5	Not available
35-39 ชั่วโมง	180.3	-	4.4	13.0	32.2	58.7	40.5	10.0	35-39 hours
มี	1.7	-	-	-	-	0.9	0.8	-	Available
ไม่มี	178.6	-	4.4	13.0	32.2	57.8	39.7	10.0	Not available
40-49 ชั่วโมง	1,995.1	27.9	93.1	202.5	320.2	581.5	329.1	78.5	40-49 hours
มี	8.1	-	1.0	3.2	1.4	1.5	0.7	0.4	Available
ไม่มี	1,987.0	27.9	93.1	201.4	317.1	580.0	328.4	78.1	Not available
50 ชั่วโมงขึ้นไป	1,133.4	18.9	39.1	70.1	139.0	333.5	259.5	92.5	50 hours and over
มี	4.8	-	0.6	2.0	1.0	0.9	0.3	-	Available
ไม่มี	1,128.6	18.9	38.5	70.1	137.0	332.5	259.2	92.5	Not available

ตารางที่ 12 จำนวนผู้จ้างทำ งานตามกลุ่มอายุ จำนวนชั่วโมงทำงานต่อสัปดาห์ การมีเวลาเหลือและต้องการทำงานเพิ่มขึ้น และเพศ กรุงเทพมหานคร  
TABLE 12 EMPLOYED PERSONS BY AGE GROUP, HOURS WORKED PER WEEK, AVAILABILITY FOR ADDITIONAL WORK AND SEX, BANGKOK METROPOLIS

ประเภทที่ 1/2556 : Quarter 1/2013	รวม	กลุ่มอายุ Age Group							HOURS WORKED, SEX AND AVAILABILITY FOR ADDITIONAL WORK	
		15-19	20-24	25-29	30-34	35-39	40-49	50-59		>= 60
ชาย	1,983.9	30.5	83.9	161.4	277.8	336.5	574.9	399.4	119.6	TOTAL(MALE)
มี	11.2	-	0.6	4.0	1.9	1.7	0.4	1.8	0.4	Available
ไม่มี	1,972.7	30.5	83.4	160.4	273.8	334.6	573.3	397.6	119.2	Not available
มีงานประจำแต่ไม่ได้ทำงาน	11.5	0.3	0.6	-	0.7	1.4	3.4	3.6	1.5	With job not work
1-9 ชั่วโมง	11.5	0.3	0.6	-	0.7	1.4	3.4	3.6	1.5	Available
10-19 ชั่วโมง	1.2	-	-	-	-	-	0.7	0.5	-	Not available
20-29 ชั่วโมง	1.2	-	-	-	-	-	0.7	0.5	-	Available
30-34 ชั่วโมง	28.7	-	1.2	2.6	1.8	9.4	8.0	4.2	1.6	Not available
35-39 ชั่วโมง	28.7	-	1.2	2.6	1.8	9.4	8.0	4.2	1.6	Available
40-49 ชั่วโมง	134.0	-	5.4	10.0	18.4	20.6	42.7	33.0	4.0	Not available
50 ชั่วโมงขึ้นไป	1.4	-	0.4	0.4	0.6	0.6	0.4	-	-	Available
ไม่มี	132.6	1.8	5.4	9.6	18.4	19.9	42.3	33.0	4.0	Not available
มี	129.0	1.8	6.6	11.1	16.6	18.3	38.7	25.9	9.9	Available
มีงานประจำแต่ไม่ได้ทำงาน	1.0	-	-	-	0.6	-	0.4	-	-	With job not work
1-9 ชั่วโมง	128.0	1.8	6.6	11.1	16.0	18.3	38.3	25.9	9.9	Available
10-19 ชั่วโมง	91.7	-	1.2	5.9	10.8	12.1	36.0	19.4	6.3	Not available
20-29 ชั่วโมง	1.7	-	-	-	-	-	0.9	0.8	-	Available
30-34 ชั่วโมง	90.0	-	1.2	5.9	10.8	12.1	35.0	18.6	6.3	Not available
35-39 ชั่วโมง	1,005.8	15.9	49.6	91.6	161.1	181.4	282.0	177.1	47.2	Available
40-49 ชั่วโมง	3.3	-	-	0.6	1.4	0.3	-	0.7	0.4	Not available
50 ชั่วโมงขึ้นไป	1,002.5	15.9	49.6	91.0	159.7	181.1	282.0	176.4	46.8	Available
มี	582.1	12.4	19.4	40.2	68.4	93.3	163.6	135.8	49.1	Not available
ไม่มี	3.9	-	0.6	2.0	2.0	1.0	-	0.3	-	Available
มีงานประจำแต่ไม่ได้ทำงาน	578.3	12.4	18.8	40.2	66.4	92.3	163.6	135.5	49.1	With job not work
1-9 ชั่วโมง	1,942.7	21.8	78.4	177.8	293.8	348.0	586.3	346.6	90.0	Available
10-19 ชั่วโมง	7.3	-	0.2	0.8	1.8	1.8	2.4	-	0.3	Not available
20-29 ชั่วโมง	1,935.4	21.8	78.3	177.0	292.0	346.1	583.9	346.6	89.6	Available
30-34 ชั่วโมง	7.6	-	0.5	1.4	1.4	0.6	3.2	1.6	0.3	With job not work
35-39 ชั่วโมง	7.6	-	0.5	-	-	-	-	-	-	Available
40-49 ชั่วโมง	1.5	-	-	-	-	-	1.0	0.5	-	Not available
50 ชั่วโมงขึ้นไป	1.5	-	-	-	-	-	1.0	0.5	-	Available
มี	1.5	-	-	-	-	-	-	-	-	Not available
ไม่มี	21.7	0.5	0.4	1.1	3.4	4.6	4.8	3.2	3.8	Not available
มีงานประจำแต่ไม่ได้ทำงาน	0.3	-	-	-	-	-	-	-	-	With job not work
1-9 ชั่วโมง	21.4	0.5	0.4	1.1	3.4	4.6	4.8	3.2	3.5	Available
10-19 ชั่วโมง	154.5	1.6	3.4	19.8	29.9	26.3	40.8	28.6	3.9	Not available
20-29 ชั่วโมง	1.0	-	-	0.3	-	0.7	-	-	-	Available
30-34 ชั่วโมง	153.5	1.6	3.4	19.6	29.9	25.6	40.8	28.6	3.9	Not available
35-39 ชั่วโมง	128.0	1.3	7.6	8.9	18.5	27.8	44.4	15.9	3.6	Available
40-49 ชั่วโมง	0.2	-	0.2	-	-	-	-	-	-	Not available
50 ชั่วโมงขึ้นไป	127.9	1.3	7.4	8.9	18.5	27.8	44.4	15.9	3.6	Available
มี	88.7	-	3.2	7.1	10.8	20.1	22.8	21.1	3.7	Not available
ไม่มี	88.7	-	3.2	7.1	10.8	20.1	22.8	21.1	3.7	Available
มีงานประจำแต่ไม่ได้ทำงาน	989.3	12.0	43.6	110.9	159.2	180.8	299.5	152.0	31.3	Not available
1-9 ชั่วโมง	4.8	-	-	0.5	1.8	1.1	1.5	-	-	Available
10-19 ชั่วโมง	984.5	12.0	43.6	110.4	157.4	179.8	298.1	152.0	31.3	Not available
20-29 ชั่วโมง	551.3	6.4	19.7	29.9	70.6	87.7	169.9	123.7	43.4	Available
30-34 ชั่วโมง	0.9	-	-	-	-	-	0.9	-	-	Not available
35-39 ชั่วโมง	550.3	6.4	19.7	29.9	70.6	87.7	169.0	123.7	43.4	Available
40-49 ชั่วโมง	-	-	-	-	-	-	-	-	-	Not available
50 ชั่วโมงขึ้นไป	-	-	-	-	-	-	-	-	-	Available

หน่วยเป็นพัน : In Thousands

ตารางที่ 13 จำนวนผู้ว่างงาน ที่ทำงานทำ จำนวนตามระยะเวลาที่ทำงานทำ ระดับการศึกษาที่สำเร็จ กรุงเทพมหานคร

TABLE 13 UNEMPLOYED PERSONS, SEEKING JOP BY DURATION OF SEEKING JOP, LEVEL OF EDUCATIONAL ATTAINMENT, BANGKOK METROPOLIS

ไตรมาสที่ 1/2556 : Quarter 1/2013

หน่วยเป็นคน : Person

ระดับการศึกษาที่สำเร็จ	ระยะเวลาที่ทำงานทำ								LEVEL OF EDUCATIONAL ATTAINMENT
	< 1 เดือน	1 - 2.9 เดือน	3 - 5.9 เดือน	6 - 8.9 เดือน	9 - 11.9 เดือน	>=12 เดือน	ไม่ทราบ	TOTAL	
Total	Month	Months	Months	Months	Months	Months	Unknown		
ยอดรวม	2,979	3,036	1,890	333	802	734	-	TOTAL	
1. ไม่มีการศึกษา	-	-	-	-	-	-	-	No education	
2. ต่ำกว่าประถมศึกษา	446	-	-	-	-	-	-	Less than Elementary	
3. ประถมศึกษา	1,436	-	-	-	-	-	-	Elementary	
4. มัธยมศึกษาตอนต้น	470	667	503	-	-	-	-	Lower Secondary	
5. มัธยมศึกษาตอนปลาย	627	-	730	-	-	-	-	Upper Secondary Level	
สายสามัญ	627	-	730	-	-	-	-	General/Academic	
สายอาชีพศึกษา	-	-	-	-	-	-	-	Vocational	
สายวิชาการศึกษา	-	-	-	-	-	-	-	Teacher Training	
6.อุดมศึกษา	-	2,088	657	333	802	734	-	Higher Level	
สายวิชาการ	-	2,088	657	333	802	-	-	Academic	
สายวิชาชีพ	239	-	-	-	-	239	-	Higher Technical Education	
สายวิชาการศึกษา	495	-	-	-	-	495	-	Teacher Training	
7. อื่นๆ	-	-	-	-	-	-	-	Others <sup>1/</sup>	
8. ไม่ทราบ	282	-	282	-	-	-	-	Unknown	

1/ รวมอาชีพระยะสั้น Including Short Course Vocational



ตารางที่ 13 จำนวนผู้ว่างงาน ที่หางานทำ จำนวนตามระยะเวลาที่หางานทำ ระดับการศึกษาที่สำเร็จ และเพศ กรุงเทพมหานคร

TABLE 13 UNEMPLOYED PERSONS, SEEKING JOP BY DURATION OF SEEKING JOP, LEVEL OF EDUCATIONAL ATTAINMENT AND SEX, BANGKOK METROPOLIS

ไตรมาสที่ 1/2556 : Quarter 1/2013

หน่วยเป็นคน : Person

ระดับการศึกษาที่สำเร็จ	ระยะเวลาที่หางานทำ							LEVEL OF EDUCATIONAL ATTAINMENT
	< 1 เดือน	1 - 2.9 เดือน	3 - 5.9 เดือน	6 - 8.9 เดือน	9 - 11.9 เดือน	>=12 เดือน	ไม่ทราบ	
Total	Month	Months	Months	Months	Months	Months	Unknown	
ชาย	2,174	2,594	1,025	333	-	734	-	MALE
ไม่มีการศึกษา	-	-	-	-	-	-	-	No education
ต่ำกว่าประถมศึกษา	-	-	-	-	-	-	-	Less than Elementary
ประถมศึกษา	1,077	1,077	-	-	-	-	-	Elementary
มัธยมศึกษาตอนต้น	470	667	-	-	-	-	-	Lower Secondary
มัธยมศึกษาตอนปลาย	627	-	730	-	-	-	-	Upper Secondary Level
สายสามัญ	627	-	730	-	-	-	-	General/Academic
สายอาชีพศึกษา	-	-	-	-	-	-	-	Vocational
สายวิชาการศึกษา	-	-	-	-	-	-	-	Teacher Training
อุดมศึกษา	-	1,645	295	333	-	734	-	Higher Level
สายวิชาการ	-	1,645	295	333	-	-	-	Academic
สายวิชาชีพ	-	-	-	-	-	239	-	Higher Technical Education
สายวิชาการศึกษา	-	-	-	-	-	495	-	Teacher Training
อื่นๆ	-	-	-	-	-	-	-	Others
ไม่ทราบ	-	282	-	-	-	-	-	Unknown
หญิง	804	442	865	-	802	-	-	FEMALE
ไม่มีการศึกษา	-	-	-	-	-	-	-	No education
ต่ำกว่าประถมศึกษา	446	-	-	-	-	-	-	Less than Elementary
ประถมศึกษา	359	-	-	-	-	-	-	Elementary
มัธยมศึกษาตอนต้น	-	-	503	-	-	-	-	Lower Secondary
มัธยมศึกษาตอนปลาย	-	-	-	-	-	-	-	Upper Secondary Level
สายสามัญ	-	-	-	-	-	-	-	General/Academic
สายอาชีพศึกษา	-	-	-	-	-	-	-	Vocational
สายวิชาการศึกษา	-	-	-	-	-	-	-	Teacher Training
อุดมศึกษา	-	442	362	-	802	-	-	Higher Level
สายวิชาการ	-	442	362	-	802	-	-	Academic
สายวิชาชีพ	-	-	-	-	-	-	-	Higher Technical Education
สายวิชาการศึกษา	-	-	-	-	-	-	-	Teacher Training
อื่นๆ	-	-	-	-	-	-	-	Others
ไม่ทราบ	-	-	-	-	-	-	-	Unknown

1/ รวมอาชีพระยะสั้น 1/ Including Short Course Vocational

ตารางที่ 14 จำนวนผู้ว่างงาน ที่เคยทำงานมาก่อน จำนวนตามอาชีพที่ทำครั้งสุดท้าย อุตสาหกรรมที่ทำครั้งสุดท้าย กรุงเทพมหานคร กรุงเทพมหานคร

TABLE 14 UNEMPLOYED PERSONS, EVER WORKED BY LAST OCCUPATION, LAST INDUSTRY, BANGKOK METROPOLIS

ไตรมาสที่ 1/2556 : Quarter 1/2013

หน่วยเป็น千人 : Person

อาชีพที่ทำครั้งสุดท้าย	อุตสาหกรรมที่ทำครั้งสุดท้าย														LAST OCCUPATION
	รวม	เกษตรกรรม	การทำเหมืองแร่	การผลิต	ไฟฟ้า ก๊าซ ไอน้ำระบบปรับอากาศ	จัดหน้า บำบัดน้ำเสีย และขยะ	การก่อสร้าง	การขนส่ง	การขายปลีก	การขายส่ง และสถานที่เก็บสินค้า	ที่พักแรมและบริการด้านอาหาร	ข้อมูลข่าวสารและการสื่อสาร	การเงินและการประกันภัย	การขนส่ง	
	Total	Agriculture	Mining	Manu-facturing	Electricity	Water supply	Construction	wholesale&retail	Transportation	Accommodation	Information	Financial	Inter-mediation		
ยอดรวม	12,626	359	-	4,869	-	-	-	2,468	609	1,480	746	-	-	TOTAL	
1. ผู้ปฏิบัติงานหลาย วิชาชีพหรือกระโดดอาชีพ	-	-	-	-	-	-	-	-	-	-	-	-	-	1. Legislators, senior officials and managers	
และผู้จัดการ															
2. ผู้ประกอบวิชาชีพด้านต่างๆ	2,024	-	-	917	-	-	-	362	-	-	746	-	-	2. Professionals	
3. ผู้ประกอบวิชาชีพตามเทคนิคสาขาต่างๆ และอาชีพที่เกี่ยวข้อง	1,356	-	-	493	-	-	-	421	-	-	-	-	-	3. Technicians and associate professionals	
4. เสมียน	1,236	359	-	418	-	-	-	459	-	-	-	-	-	4. Clerks	
5. พนักงานบริการและพนักงานในร้านค้า และตลาด	2,019	-	-	-	-	-	-	963	282	775	-	-	-	5. Service workers and shop and market sales workers	
6. ผู้ปฏิบัติงานที่มีฝีมือในด้านเกษตร และการประมง	1,077	-	-	-	-	-	-	-	-	-	-	-	-	6. Skilled agricultural and fishery workers	
7. ผู้ปฏิบัติงานด้านความสามารถที่มีอยู่ และธุรกิจการค้าที่เกี่ยวข้อง	1,033	-	-	705	-	-	-	-	328	-	-	-	-	7. Craft and related trades workers	
8. ผู้ปฏิบัติการโรงงานและเครื่องจักร และผู้ปฏิบัติงานด้านการประกอบ	1,842	-	-	1,578	-	-	-	264	-	-	-	-	-	8. Plant and machine operators and assemblers	
9. อาชีพขั้นพื้นฐานต่างๆ ในด้านการขาย และการให้บริการ	1,464	-	-	758	-	-	-	-	-	706	-	-	-	9. Elementary occupations	
10. คนงานซึ่งไม่ได้จำแนกไว้ในหมวดอื่น	575	-	-	-	-	-	-	-	-	-	-	-	-	10. Workers not classifiable by occupation	

ตารางที่ 14 จำนวนผู้ว่างงาน ที่เคยทำงานมาก่อน จำนวนตามอาชีพที่ทำครั้งสุดท้าย อุตสาหกรรมที่ทำครั้งสุดท้าย กรุงเทพมหานคร (ต่อ)  
TABLE 14 UNEMPLOYED PERSONS, EVER WORKED BY LAST OCCUPATION, LAST INDUSTRY, BANGKOK METROPOLIS (Contd.)

ไตรมาสที่ 1/2556 : Quarter 1/2013

หน่วยเป็นหมื่น : Person

อาชีพที่ทำครั้งสุดท้าย	อุตสาหกรรมที่ทำครั้งสุดท้าย (ต่อ) Last Industry (Contd.)										LAST OCCUPATION	
	กิจกรรม อสังหาริมทรัพย์ Real estate activities	กิจกรรมทางวิชาชีพ วิทยาศาสตร์ Professional, scientific and technical activities	การบริหารสนับสนุน และป้องกันประเทศ Administrative and support service activities	ราชการ Public administration	ป้องกันประเทศ Public administration	การศึกษา Education	สุขภาพ Health and social work	ศิลปะ ความบันเทิง และนันทนาการ Art, entertainment and recreation	บริการ งานในครัวเรือน ส่วนบุคคล Other household activities	กิจกรรมขององค์กร Extra-territorial		ไม่ทราบ Unknown
<b>ยอดรวม</b>	1,077	-	442	-	-	-	-	-	-	-	575	<b>TOTAL</b>
1. ผู้จ้างผู้ถูกหลุมขุด ข้าราชการระดับอาวุโส และผู้จัดการ	-	-	-	-	-	-	-	-	-	-	-	1. Legislators, senior officials and managers
2. ผู้ประกอบวิชาชีพด้านต่าง ๆ	-	-	-	-	-	-	-	-	-	-	-	2. Professionals
3. ผู้ประกอบวิชาชีพด้านเทคนิคหลากหลาย และอาชีพที่เกี่ยวข้อง	-	-	442	-	-	-	-	-	-	-	-	3. Technicians and associate professionals
4. เสมียน	-	-	-	-	-	-	-	-	-	-	-	4. Clerks
5. พนักงานบริการและพนักงานในร้านค้า และตลาด	-	-	-	-	-	-	-	-	-	-	-	5. Service workers and shop and market sales workers
6. ผู้ปฏิบัติงานที่มีฝีมือในด้านการเกษตร และการประมง	1,077	-	-	-	-	-	-	-	-	-	-	6. Skilled agricultural and fishery workers
7. ผู้ปฏิบัติงานด้านความสามารถฝีมือ และธุรกิจการค้าที่เกี่ยวข้อง	-	-	-	-	-	-	-	-	-	-	-	7. Craft and related trades workers
8. ผู้ปฏิบัติงานโรงงานและเครื่องจักร และผู้ปฏิบัติงานด้านประกอบ	-	-	-	-	-	-	-	-	-	-	-	8. Plant and machine operators and assemblers
9. อาชีพขั้นพื้นฐานต่างๆ ในด้านการขาย และการให้บริการ	-	-	-	-	-	-	-	-	-	-	-	9. Elementary occupations
10. คนงานซึ่งมิได้จำแนกไว้ในหมวดอื่น	-	-	-	-	-	-	-	-	-	-	575	10. Workers not classifiable by occupation













ตารางที่ 16 จำนวนลูกจ้างเอกชน จำนวนตามค่าจ้างเฉลี่ย ผลประโยชน์ที่ได้รับ อุตสาหกรรม และเพศ กรุงเทพมหานคร  
TABLE 16 PRIVATE EMPLOYEE BY AVERAGE WAGE, FRINGE BENEFIT, INDUSTRY AND SEX, BANGKOK METROPOLIS

ไตรมาสที่ 1/2556 : Quarter 1/2013	จำนวนลูกจ้าง เอกชน Total Private Employee	ค่าจ้างเฉลี่ย Average Wage	ลูกจ้างเอกชนที่ได้รับประโยชน์อื่นๆ Private Employee Receive Fringe Benefit				ค่าจ้างเฉลี่ย Average Wage	อุตสาหกรรม Industry			
			ได้รับเป็นเงิน In Cash		ได้รับเป็นสิ่งของ In Kind						
			โบนัส Bonus	ค่าล่วงเวลา Overtime	เงินอื่นๆ Other Income	อาหาร Food			เสื้อผ้า Clothes	ที่อยู่อาศัย Housing	อื่นๆ Others
			88.7	76.4	20.6	51.6	6.2	MALE			
1. เกษตรกรรม การปศุสัตว์ และการประมง	999.4	20,238.4	111.7	-	-	-	-	- 1. Agriculture, forestry and fishing			
2. การทำเหมืองแร่ และเหมืองหิน	2.8	6,876.1	0.3	-	-	-	-	- 2. Mining and quarrying			
3. การผลิต	286.1	19,005.4	46.2	41.4	7.3	17.4	2.3	3. Manufacturing			
4. ไฟฟ้า ก๊าซ ไอน้ำ และระบบปรับอากาศ	0.9	534,128.9	-	0.3	-	-	-	- 4. Electricity, gas, steam and air conditioning supply			
5. การจัดหา การจัดการและการจัดระเบียบ ของเสีย และสิ่งมีค่า	2.8	16,769.8	-	-	-	-	-	- 5. Water supply; sewerage, waste management and remediation activities			
6. การก่อสร้าง	87.4	18,740.5	7.0	3.4	2.0	8.2	-	- 6. Construction			
7. การขายส่ง และการขายปลีก การซ่อมยานยนต์	223.0	18,807.2	28.4	12.7	21.8	4.1	2.2	1.6	7. Wholesale and retail trade; repair of motor vehicles and motorcycles		
8. การขนส่ง และสถานที่รับสินค้า	54.7	19,493.9	2.8	4.9	3.1	-	0.3	2.0	1.5	8. Transportation and storage	
9. ที่พักแรมและบริการด้านอาหาร	57.2	14,068.4	4.7	7.3	9.9	24.7	5.2	4.9	-	9. Accommodation and food service activities	
10. ข้อมูลข่าวสารและการสื่อสาร	40.4	29,856.3	1.8	0.9	2.3	-	1.0	-	-	- 10. Information and communication	
11. กิจกรรมทางการเงินและการประกันภัย	55.6	31,860.0	8.3	3.2	5.2	0.7	0.7	-	-	0.9	11. Financial and insurance activities
12. กิจกรรมอสังหาริมทรัพย์	13.9	16,772.4	1.1	0.4	1.7	0.4	-	0.7	-	- 12. Real estate activities	
13. กิจกรรมทางวิชาชีพ วิทยาศาสตร์ และเทคโนโลยี	43.5	28,246.5	4.7	1.2	4.6	-	-	0.5	-	- 13. Professional, scientific and technical activities	
14. กิจกรรมการบริหารและการบริหารสนับสนุน	54.0	13,458.8	1.5	6.0	3.5	1.3	2.3	0.6	-	- 14. Administrative and support service activities	
15. การบริการราชการ การป้องกันประเทศ การประกันสังคม	1.3	8,598.3	-	-	-	0.8	-	-	-	- 15. Public administration and defence; compulsory social security	
16. การศึกษา	20.9	19,492.2	2.0	3.3	2.0	-	-	0.3	-	- 16. Education	
17. กิจกรรมด้านสุขภาพและงานสังคมสงเคราะห์	8.2	39,368.8	0.5	2.2	-	-	-	-	-	- 17. Human health and social work activities	
18. ศิลปะ ความบันเทิง และนันทนาการ	16.7	14,880.6	0.3	0.5	0.3	-	-	0.4	-	- 18. Arts, entertainment and recreation	
19. กิจกรรมบริการด้านอื่น ๆ	12.3	9,998.9	1.6	1.2	0.7	2.8	0.2	2.5	-	- 19. Other service activities	
20. กิจกรรมการจ้างงานในครัวเรือนส่วนบุคคล การผลิตสินค้าและบริการที่ขึ้นเองเพื่อใช้ในครัวเรือน	-	9,595.7	-	-	-	3.4	-	3.0	-	- 20. Activities of households as employers; undifferentiated goods and services-producing activities of households for own use	
21. กิจกรรมขององค์กรระหว่างประเทศ	-	-	-	-	-	-	-	-	-	- 21. Activities of extraterritorial organizations and bodies	
22. ไม่ทราบ	10.8	17,445.5	-	-	-	-	-	-	-	- 22. Unknown	
	1,098.5	19,707.1	121.1	77.6	74.1	85.2	27.9	62.7	6.9	FEMALE	
1. เกษตรกรรม การปศุสัตว์ และการประมง	2.7	7,358.4	0.6	-	-	-	-	-	-	- 1. Agriculture, forestry and fishing	
2. การทำเหมืองแร่ และเหมืองหิน	0.7	12,000.0	-	-	-	-	-	-	-	- 2. Mining and quarrying	
3. การผลิต	322.7	17,655.1	36.4	44.9	17.8	13.3	11.9	9.3	4.1	3. Manufacturing	
4. ไฟฟ้า ก๊าซ ไอน้ำ และระบบปรับอากาศ	-	-	-	-	-	-	-	-	-	- 4. Electricity, gas, steam and air conditioning supply	
5. การจัดหา การจัดการและการจัดระเบียบ ของเสีย และสิ่งมีค่า	1.8	10,023.2	0.4	-	-	-	-	-	-	- 5. Water supply; sewerage, waste management and remediation activities	
6. การก่อสร้าง	34.6	17,337.6	1.9	0.6	0.3	1.3	-	2.4	-	- 6. Construction	
7. การขายส่ง และการขายปลีก การซ่อมยานยนต์	224.2	17,213.5	26.0	11.2	20.7	5.8	5.6	8.6	0.6	7. Wholesale and retail trade; repair of motor vehicles and motorcycles	
8. การขนส่ง และสถานที่รับสินค้า	31.8	21,956.7	2.8	5.1	1.4	-	0.9	1.2	-	- 8. Transportation and storage	
9. ที่พักแรมและบริการด้านอาหาร	67.1	12,670.9	4.8	2.2	11.9	25.3	2.1	5.1	-	- 9. Accommodation and food service activities	
10. ข้อมูลข่าวสารและการสื่อสาร	29.9	23,102.1	6.9	2.5	1.8	1.0	2.2	-	-	- 10. Information and communication	
11. กิจกรรมทางการเงินและการประกันภัย	84.1	31,844.0	17.0	3.9	6.8	-	1.7	-	-	0.8	11. Financial and insurance activities
12. กิจกรรมอสังหาริมทรัพย์	36.6	34,654.9	5.5	0.5	2.8	-	-	0.5	-	- 12. Real estate activities	
13. กิจกรรมทางวิชาชีพ วิทยาศาสตร์ และเทคโนโลยี	42.4	22,852.4	6.3	2.0	0.6	-	-	0.9	-	- 13. Professional, scientific and technical activities	
14. กิจกรรมการบริหารและการบริหารสนับสนุน	49.4	13,573.5	2.6	1.4	1.1	1.2	0.8	0.6	-	- 14. Administrative and support service activities	
15. การบริการราชการ การป้องกันประเทศ การประกันสังคม	4.0	29,543.9	-	-	-	-	-	-	-	- 15. Public administration and defence; compulsory social security	
16. การศึกษา	42.0	17,687.8	2.3	0.9	2.4	2.6	0.4	-	-	0.4	16. Education
17. กิจกรรมด้านสุขภาพและงานสังคมสงเคราะห์	30.5	20,120.3	3.2	1.9	-	-	-	2.1	-	- 17. Human health and social work activities	
18. ศิลปะ ความบันเทิง และนันทนาการ	5.9	10,529.4	-	-	1.9	-	-	-	-	- 18. Arts, entertainment and recreation	
19. กิจกรรมบริการด้านอื่น ๆ	25.4	11,520.1	1.1	0.4	2.1	1.2	0.4	0.9	-	- 19. Other service activities	
20. กิจกรรมการจ้างงานในครัวเรือนส่วนบุคคล การผลิตสินค้าและบริการที่ขึ้นเองเพื่อใช้ในครัวเรือน	57.4	7,946.5	3.5	-	2.6	33.5	2.0	31.3	-	1.0	20. Activities of households as employers; undifferentiated goods and services-producing activities of households for own use
21. กิจกรรมขององค์กรระหว่างประเทศ	-	-	-	-	-	-	-	-	-	- 21. Activities of extraterritorial organizations and bodies	
22. ไม่ทราบ	5.4	246,761.9	-	-	-	-	-	-	-	- 22. Unknown	

หน่วยเป็นพัน : In Thousands





ตารางที่ 18 จำนวนลูกจ้าง จำแนกตามอาชีพ ระดับของรายได้ กรุงเทพมหานคร

TABLE 18 EMPLOYEE BY OCCUPATION, INCOME CLASS , BANGKOK METROPOLIS

ไตรมาสที่ 1/2556 : Quarter 1/2013

หน่วยนับพัน : In Thousands

ระดับของรายได้	อาชีพ Occupation											รวม	INCOME CLASS
	ผู้บัญญัติกฎหมาย และ ผู้จัดการ Legislators & Managers	วิชาชีพ ด้านต่างๆ Professional	วิชาชีพ ด้านเทคนิค Technicians	เสมียน Clerks	พนักงาน บริการ Service Workers	ด้านการเกษตร และประมง & Fishery	ด้านความ สามารถทางฝีมือ Craft & Related trades	ผู้ปฏิบัติงาน โรงงานเครื่องจักร operators	อาชีพพื้นฐาน Elementary occupations	คนงานซึ่งมิได้จำแนกไว้ในหมวดอื่น Not classifiable	TOTAL		
ยอดรวม	175.1	424.1	342.1	287.0	338.2	19.6	280.5	318.0	279.7	11.0	2475.3	TOTAL	
ต่ำกว่า 1,501 บาท	-	-	-	-	-	-	0.7	-	0.8	-	1.5	Less than 1,501 Baht	
1,501 - 2,500 บาท	-	-	-	-	0.5	-	-	-	0.8	-	1.3	1,501 - 2,500 Baht	
2,501 - 3,500 บาท	-	-	-	-	1.3	-	0.8	2.6	3.3	-	8.0	2,501 - 3,500 Baht	
3,501 - 4,500 บาท	-	-	-	-	1.5	-	-	5.0	6.8	-	13.3	3,501 - 4,500 Baht	
4,501 - 5,500 บาท	-	-	-	0.7	8.4	2.5	0.3	8.8	11.6	-	32.3	4,501 - 5,500 Baht	
5,501 - 6,500 บาท	-	0.3	-	1.0	16.2	1.9	3.4	8.4	31.3	-	62.4	5,501 - 6,500 Baht	
6,501 - 7,500 บาท	-	0.3	1.5	5.0	24.2	2.3	13.0	24.2	28.5	0.5	99.5	6,501 - 7,500 Baht	
7,501 - 10,000 บาท	0.6	15.3	29.0	59.8	126.7	11.2	135.5	143.9	146.8	0.6	669.3	7,501 - 10,000 Baht	
10,001 - 15,000 บาท	6.0	54.2	83.2	93.5	99.6	1.7	89.9	90.8	42.2	4.0	565.1	10,001 - 15,000 Baht	
15,001 - 20,000 บาท	14.8	94.2	96.3	67.7	33.8	-	20.1	23.9	5.8	2.5	359.0	15,001 - 20,000 Baht	
20,001 - 30,000 บาท	44.6	120.9	73.9	42.1	17.1	-	12.1	9.8	-	0.9	321.6	20,001 - 30,000 Baht	
มากกว่า 30,000 บาท	108.0	138.8	58.2	16.2	8.4	-	4.7	-	0.5	2.5	337.3	More than 30,000 Baht	
ไม่ทราบ	1.1	-	-	1.1	0.6	-	-	0.6	1.3	-	4.7	Unknown	

ตารางที่ 18 จำนวนลูกจ้าง จำแนกตามอาชีพ ระดับของรายได้ และเพศ กรุงเทพมหานคร  
TABLE 18 EMPLOYEE BY OCCUPATION, INCOME CLASS AND SEX , BANGKOK METROPOLIS

ไตรมาสที่ 1/2556 : Quarter 1/2013

หน่วยเป็นพัน : in Thousands

ระดับของรายได้	รวม	อาชีพ Occupation										อาชีพพื้นฐาน Elementary occupations	คนงานซึ่งมี ได้จำแนกไว้ ในหมวดอื่น Not classifiable	INCOME CLASS
		ผู้บัญญัติกฎหมาย และผู้จัดการ Legislators & Managers	วิชาชีพ ด้านต่างๆ Professional	วิชาชีพ ด้านเทคนิค Technicians	เสมียน Clerks	พนักงาน บริการ Service Workers	ด้านการเกษตร และประมง Agricultural & Fishery	ด้านความ สามารถทางฝีมือ Craft & Related trades	ผู้ปฏิบัติงาน โรงงานเครื่องจักร Plant & Machine operators	อาชีพอื่น ฐานต่างๆ	คนงานซึ่งมี ได้จำแนกไว้ ในหมวดอื่น			
ชาย	1,182.3	99.8	196.3	144.4	79.3	157.1	13.1	217.2	191.2	76.2	7.7	MALE		
ต่ำกว่า 1,501 บาท	1.5	-	-	-	-	-	-	0.7	-	0.8	-	Less than 1,501 Baht		
1,501 - 2,500 บาท	0.5	-	-	-	-	0.5	-	-	-	-	-	1,501 - 2,500 Baht		
2,501 - 3,500 บาท	1.2	-	-	-	-	-	-	0.8	0.4	-	-	2,501 - 3,500 Baht		
3,501 - 4,500 บาท	4.7	-	-	-	-	0.7	-	-	2.3	1.8	-	3,501 - 4,500 Baht		
4,501 - 5,500 บาท	11.1	-	-	-	-	1.6	2.5	0.3	3.6	3.0	-	4,501 - 5,500 Baht		
5,501 - 6,500 บาท	18.8	-	-	-	-	3.5	0.7	2.6	2.9	9.1	-	5,501 - 6,500 Baht		
6,501 - 7,500 บาท	37.2	-	-	0.9	0.9	8.2	2.3	8.9	7.0	8.4	0.5	6,501 - 7,500 Baht		
7,501 - 10,000 บาท	316.7	0.3	5.7	13.8	15.6	62.6	6.8	91.8	83.7	35.8	0.6	7,501 - 10,000 Baht		
10,001 - 15,000 บาท	294.1	2.8	20.7	33.8	24.0	53.1	0.8	77.1	66.3	12.3	3.2	10,001 - 15,000 Baht		
15,001 - 20,000 บาท	159.4	8.9	39.7	38.1	15.3	13.0	-	19.5	17.9	4.5	2.5	15,001 - 20,000 Baht		
20,001 - 30,000 บาท	157.1	24.0	56.6	29.3	18.7	9.9	-	10.7	6.9	-	0.9	20,001 - 30,000 Baht		
มากกว่า 30,000 บาท	178.4	62.8	73.6	28.5	4.7	4.2	-	4.7	-	-	-	More than 30,000 Baht		
ไม่ทราบ	1.7	1.1	-	-	-	-	-	-	-	0.6	-	Unknown		
หญิง	1,292.9	75.3	227.8	197.7	207.8	181.0	6.5	63.3	126.8	203.4	3.3	FEMALE		
ต่ำกว่า 1,501 บาท	-	-	-	-	-	-	-	-	-	-	-	Less than 1,501 Baht		
1,501 - 2,500 บาท	0.8	-	-	-	-	-	-	-	-	0.8	-	1,501 - 2,500 Baht		
2,501 - 3,500 บาท	6.8	-	-	-	-	1.3	-	-	2.2	3.3	-	2,501 - 3,500 Baht		
3,501 - 4,500 บาท	8.6	-	-	-	-	0.8	-	-	2.7	5.1	-	3,501 - 4,500 Baht		
4,501 - 5,500 บาท	21.2	-	-	-	0.7	6.8	-	-	5.2	8.6	-	4,501 - 5,500 Baht		
5,501 - 6,500 บาท	43.6	-	0.3	-	1.0	12.7	1.2	0.8	5.5	22.1	-	5,501 - 6,500 Baht		
6,501 - 7,500 บาท	62.3	-	0.3	0.6	4.1	15.9	-	4.1	17.2	20.1	-	6,501 - 7,500 Baht		
7,501 - 10,000 บาท	352.6	0.3	9.7	15.2	44.2	64.1	4.5	43.7	60.2	110.9	-	7,501 - 10,000 Baht		
10,001 - 15,000 บาท	271.0	3.2	33.4	49.4	69.5	46.5	0.8	12.8	24.5	29.9	0.8	10,001 - 15,000 Baht		
15,001 - 20,000 บาท	199.7	5.9	54.5	58.2	52.4	20.8	-	0.6	6.0	1.4	-	15,001 - 20,000 Baht		
20,001 - 30,000 บาท	164.5	20.7	64.3	44.6	23.4	7.3	-	1.4	2.9	-	-	20,001 - 30,000 Baht		
มากกว่า 30,000 บาท	158.8	45.3	65.3	29.7	11.4	4.2	-	-	-	0.5	2.5	More than 30,000 Baht		
ไม่ทราบ	3.0	-	-	-	1.1	0.6	-	-	0.6	0.7	-	Unknown		



ตารางที่ 19 จำนวนลูกจ้าง จำแนกตามอุตสาหกรรม ระดับของรายได้ กรุงเทพมหานคร (ต่อ)  
 TABLE 19 EMPLOYEE BY INDUSTRY, INCOME CLASS , BANGKOK METROPOLIS (Contd.)

ไตรมาสที่ 1/2556 : Quarter 1/2013

หน่วยเป็นพัน : In Thousands

ระดับของรายได้	อุตสาหกรรม (ต่อ) Industry (Contd.)											INCOME CLASS
	กิจกรรม อสังหาริมทรัพย์	กิจกรรมทางวิชาชีพ	การบริหารสนับสนุน และป้องกันประเทศ	การบริหารราชการ	การศึกษา	กิจกรรมด้านสุขภาพ	ศิลปะ ความบันเทิง และนันทนาการ	บริการ ด้านอื่นๆ	งานในครัวเรือน	กิจกรรมขององค์กร	ไม่ทราบ	
	Real estate activities	Professional, scientific technical activities	Administrative and support service activities	Public administration	Education	Health and social work	Art, entertainment	Other service	Activities of household	Extra-territorial	Unknown	
ยอดรวม	50.7	90.8	103.3	178.1	136.1	69.1	12.6	42.6	70.2	-	16.2	TOTAL
ต่ำกว่า 1,501 บาท	-	-	-	-	-	-	-	-	-	-	-	Less than 1,501 Baht
1,501 - 2,500 บาท	0.5	-	-	-	-	-	-	-	-	-	-	1,501 - 2,500 Baht
2,501 - 3,500 บาท	2.2	-	-	-	-	-	-	-	-	-	-	2,501 - 3,500 Baht
3,501 - 4,500 บาท	-	-	0.7	-	0.5	-	0.4	1.6	3.6	-	-	3,501 - 4,500 Baht
4,501 - 5,500 บาท	-	-	2.5	-	0.6	0.9	-	0.5	9.6	-	-	4,501 - 5,500 Baht
5,501 - 6,500 บาท	3.4	0.4	2.4	3.0	0.3	0.3	1.2	8.6	12.7	-	-	5,501 - 6,500 Baht
6,501 - 7,500 บาท	1.7	0.9	5.4	1.7	3.3	1.8	-	5.2	8.4	-	0.5	6,501 - 7,500 Baht
7,501 - 10,000 บาท	12.8	11.0	48.0	20.4	18.6	11.0	5.6	12.7	24.6	-	2.0	7,501 - 10,000 Baht
10,001 - 15,000 บาท	11.4	16.8	31.1	36.2	32.2	17.5	4.5	7.8	7.2	-	6.1	10,001 - 15,000 Baht
15,001 - 20,000 บาท	7.5	22.9	4.9	39.4	30.4	11.7	-	3.1	3.6	-	3.5	15,001 - 20,000 Baht
20,001 - 30,000 บาท	4.9	20.8	4.2	45.0	20.8	14.3	0.4	3.2	-	-	1.8	20,001 - 30,000 Baht
มากกว่า 30,000 บาท	6.1	18.2	4.4	32.5	29.6	11.7	0.5	-	-	-	2.3	More than 30,000 Baht
ไม่ทราบ	0.2	-	-	-	-	-	-	-	0.5	-	-	Unknown

ตารางที่ 19 จำนวนลูกจ้าง จำแนกตามอุตสาหกรรม ระดับของรายได้ และเพศ กรุงเทพมหานคร  
TABLE 19 EMPLOYEE BY INDUSTRY, INCOME CLASS AND SEX, BANGKOK METROPOLIS

ไตรมาสที่ 1/2556 : Quarter 1/2013

หน่วยนับพัน : In Thousands

ระดับของรายได้	อุตสาหกรรม Industry											INCOME CLASS			
	รวม เกษตรกรรม การป่าไม้ และการประมง Total Agriculture	การทำเหมืองแร่ และเหมืองหิน Mining	การผลิต ไฟฟ้า ก๊าซ ไอน้ำ กระดาษ และพลาสติก Water supply sewerage, waste Electricity	การก่อสร้าง Construction	การขนส่ง และการค้าปลีก Transportation and storage	ที่พักแรมและ บริการด้านอาหาร Accommodation and food service	ข้อมูลข่าวสาร และการสื่อสาร Information and communication	กิจกรรมการเงินและ การประกันภัย Financial intermediation					MALE		
ชาย	1,182.3	2.8	1.0	288.9	9.5	5.3	87.4	224.9	76.9	57.2	45.0	61.1			
ต่ำกว่า 1,501 บาท	1.5	-	-	1.5	-	-	-	-	-	-	-	-	Less than 1,501 Baht		
1,501 - 2,500 บาท	0.5	-	-	-	-	-	-	-	-	0.5	-	-	1,501 - 2,500 Baht		
2,501 - 3,500 บาท	1.2	-	-	1.2	-	-	-	-	-	-	-	-	2,501 - 3,500 Baht		
3,501 - 4,500 บาท	4.7	-	-	1.6	-	-	-	0.5	0.5	0.2	-	-	3,501 - 4,500 Baht		
4,501 - 5,500 บาท	11.1	0.8	-	2.2	-	-	-	2.3	0.5	1.1	-	-	4,501 - 5,500 Baht		
5,501 - 6,500 บาท	18.8	0.4	-	1.9	-	0.4	1.1	1.8	0.5	2.1	-	-	5,501 - 6,500 Baht		
6,501 - 7,500 บาท	37.2	-	-	14.4	-	-	3.3	10.0	0.6	1.9	0.6	-	6,501 - 7,500 Baht		
7,501 - 10,000 บาท	316.7	1.6	-	94.9	1.3	1.2	27.4	68.7	23.5	25.1	1.5	8.1	7,501 - 10,000 Baht		
10,001 - 15,000 บาท	294.1	-	-	77.0	1.5	1.6	26.4	59.7	14.5	12.4	9.3	9.4	10,001 - 15,000 Baht		
15,001 - 20,000 บาท	159.4	-	-	36.6	1.2	-	8.9	29.6	9.7	6.5	11.4	4.8	15,001 - 20,000 Baht		
20,001 - 30,000 บาท	157.1	-	0.2	30.3	0.8	0.9	5.0	26.4	9.4	5.4	10.1	13.4	20,001 - 30,000 Baht		
มากกว่า 30,000 บาท	178.4	-	0.7	27.2	4.8	1.2	15.3	24.3	18.3	2.0	12.2	25.5	More than 30,000 Baht		
ไม่ทราบ	1.7	-	-	-	-	-	-	1.7	-	-	-	-	Unknown		
หญิง	1,292.9	2.7	0.7	326.3	7.4	2.4	34.6	225.7	50.4	67.1	36.0	92.4	FEMALE		
ต่ำกว่า 1,501 บาท	-	-	-	-	-	-	-	-	-	-	-	-	Less than 1,501 Baht		
1,501 - 2,500 บาท	0.8	-	-	-	-	-	-	-	-	0.3	-	-	1,501 - 2,500 Baht		
2,501 - 3,500 บาท	6.8	-	-	2.2	-	-	1.1	0.9	-	0.4	-	-	2,501 - 3,500 Baht		
3,501 - 4,500 บาท	8.6	-	-	3.8	-	-	-	-	-	-	-	-	3,501 - 4,500 Baht		
4,501 - 5,500 บาท	21.2	-	-	5.8	-	-	-	0.5	-	5.4	-	-	4,501 - 5,500 Baht		
5,501 - 6,500 บาท	43.6	1.1	-	8.0	-	0.5	0.5	4.8	-	7.0	-	-	5,501 - 6,500 Baht		
6,501 - 7,500 บาท	62.3	-	-	23.4	0.3	-	1.3	9.9	1.2	3.2	0.4	0.5	6,501 - 7,500 Baht		
7,501 - 10,000 บาท	352.6	1.5	-	135.9	0.7	0.9	11.3	62.7	4.8	26.2	3.0	2.7	7,501 - 10,000 Baht		
10,001 - 15,000 บาท	271.0	-	0.7	62.9	0.7	-	8.0	61.6	14.9	11.4	7.6	14.8	10,001 - 15,000 Baht		
15,001 - 20,000 บาท	199.7	-	-	29.4	2.4	0.4	5.0	35.6	7.8	6.0	10.3	26.6	15,001 - 20,000 Baht		
20,001 - 30,000 บาท	164.5	-	-	30.6	0.9	0.5	4.3	28.9	7.2	5.3	9.1	17.8	20,001 - 30,000 Baht		
มากกว่า 30,000 บาท	158.8	-	-	23.7	2.3	-	3.2	19.8	14.0	1.8	5.7	30.1	More than 30,000 Baht		
ไม่ทราบ	3.0	-	-	0.6	-	-	-	1.1	0.6	-	-	-	Unknown		



ตารางที่ 19 จำนวนลูกจ้าง จำแนกตามอุตสาหกรรม ระดับของรายได้ และเพศ กรุงเทพมหานคร (ต่อ)  
TABLE 19 EMPLOYEE BY INDUSTRY, INCOME CLASS AND SEX, BANGKOK METROPOLIS (Contd.)

หน่วยเป็นพัน : In Thousands

ระดับของรายได้	อุตสาหกรรม (ต่อ) Industry (Contd.)											กิจกรรมขององค์กร Extra-territorial	Income CLASS
	กิจกรรมอสังหาริมทรัพย์ Real estate activities	กิจกรรมทางวิชาชีพ วิทยาศาสตร์ Professional, scientific technical activities	การบริหารสนับสนุน และป้องกันประเทศ Administrative and support service activities	การบริหารราชการป้องกันประเทศ Public administration defence	การศึกษา Education	อุตสาหกรรมด้านสุขภาพ Health and social work	ศิลปะ ความบันเทิง และนันทนาการ Art, entertainment	บริการด้านอื่นๆ Other service	งานในครัวเรือน Activities of household	ไม่ทราบ Unknown	MALE		
ชาย	13.9	46.8	54.0	100.4	43.4	17.6	6.2	17.3	12.3	-	10.8		
ต่ำกว่า 1,501 บาท	-	-	-	-	-	-	-	-	-	-	-	-	Less than 1,501 Baht
1,501 - 2,500 บาท	-	-	-	-	-	-	-	-	-	-	-	-	1,501 - 2,500 Baht
2,501 - 3,500 บาท	-	-	-	-	-	-	-	-	-	-	-	-	2,501 - 3,500 Baht
3,501 - 4,500 บาท	-	-	0.7	-	-	-	0.4	0.8	-	-	-	-	3,501 - 4,500 Baht
4,501 - 5,500 บาท	-	-	2.2	-	-	-	1.2	0.3	2.2	-	-	-	4,501 - 5,500 Baht
5,501 - 6,500 บาท	0.9	-	-	2.4	-	-	-	3.4	2.7	-	-	-	5,501 - 6,500 Baht
6,501 - 7,500 บาท	0.9	0.9	2.9	0.4	0.3	-	-	0.3	0.3	-	0.5	-	6,501 - 7,500 Baht
7,501 - 10,000 บาท	4.5	7.9	18.6	11.7	4.8	2.4	2.5	7.1	3.4	-	0.6	-	7,501 - 10,000 Baht
10,001 - 15,000 บาท	2.9	8.1	23.1	20.2	11.2	5.0	1.2	3.1	1.4	-	6.1	-	10,001 - 15,000 Baht
15,001 - 20,000 บาท	1.3	10.2	1.9	20.7	9.7	1.7	-	2.3	2.2	-	0.7	-	15,001 - 20,000 Baht
20,001 - 30,000 บาท	2.1	8.5	2.7	27.7	8.9	3.3	0.4	-	-	-	1.8	-	20,001 - 30,000 Baht
มากกว่า 30,000 บาท	1.3	11.2	2.1	17.3	8.5	5.2	0.5	-	-	-	1.0	-	More than 30,000 Baht
ไม่ทราบ	-	-	-	-	-	-	-	-	-	-	-	-	Unknown
หญิง	36.8	44.0	49.4	77.7	92.7	51.6	6.4	25.4	57.9	-	5.4	-	FEMALE
ต่ำกว่า 1,501 บาท	-	-	-	-	-	-	-	-	-	-	-	-	Less than 1,501 Baht
1,501 - 2,500 บาท	0.5	-	-	-	-	-	-	-	-	-	-	-	1,501 - 2,500 Baht
2,501 - 3,500 บาท	2.2	-	-	-	-	-	-	-	-	-	-	-	2,501 - 3,500 Baht
3,501 - 4,500 บาท	-	-	-	-	0.5	-	-	0.8	3.6	-	-	-	3,501 - 4,500 Baht
4,501 - 5,500 บาท	-	-	0.3	-	0.6	0.9	-	0.3	7.4	-	-	-	4,501 - 5,500 Baht
5,501 - 6,500 บาท	2.5	0.4	2.4	0.6	0.3	0.3	-	5.2	10.0	-	-	-	5,501 - 6,500 Baht
6,501 - 7,500 บาท	0.9	-	2.5	1.2	2.9	1.8	-	4.9	8.1	-	-	-	6,501 - 7,500 Baht
7,501 - 10,000 บาท	8.3	3.1	29.4	8.7	13.8	8.6	3.2	5.6	21.1	-	1.3	-	7,501 - 10,000 Baht
10,001 - 15,000 บาท	8.5	8.7	8.0	16.0	20.9	12.5	3.3	4.7	5.8	-	-	-	10,001 - 15,000 Baht
15,001 - 20,000 บาท	6.2	12.6	3.0	18.7	20.7	10.0	-	0.7	1.4	-	2.8	-	15,001 - 20,000 Baht
20,001 - 30,000 บาท	2.8	12.3	1.5	17.3	12.0	11.0	-	3.2	-	-	-	-	20,001 - 30,000 Baht
มากกว่า 30,000 บาท	4.8	7.0	2.3	15.2	21.1	6.5	-	-	-	-	1.3	-	More than 30,000 Baht
ไม่ทราบ	0.2	-	-	-	-	-	-	-	0.5	-	-	-	Unknown

ภาคกลาง  
CENTRAL REGION

## สารบัญตารางสถิติ

- ตารางที่ 1 จำนวนประชากร จำแนกตามกลุ่มอายุ สถานภาพแรงงาน
- ตารางที่ 2 จำนวนประชากรอายุ 15 ปี ขึ้นไป จำแนกตามสถานภาพสมรส สถานภาพแรงงาน
- ตารางที่ 3 จำนวนประชากรอายุ 15 ปีขึ้นไป จำแนกตามระดับการศึกษาที่สำเร็จ สถานภาพแรงงาน
- ตารางที่ 4 ผู้มีงานทำ จำแนกตามระดับการศึกษาที่สำเร็จ อาชีพ
- ตารางที่ 5 ผู้มีงานทำ จำแนกตามระดับการศึกษาที่สำเร็จ อุตสาหกรรม
- ตารางที่ 6 ผู้มีงานทำ จำแนกตามสถานภาพการทำงาน อาชีพ
- ตารางที่ 7 ผู้มีงานทำ จำแนกตามสถานภาพการทำงาน อุตสาหกรรม
- ตารางที่ 8 จำนวนผู้มีงานทำ จำแนกตามอาชีพ และอุตสาหกรรม
- ตารางที่ 9 ผู้มีงานทำ จำแนกตามอาชีพ จำนวนชั่วโมงทำงานต่อสัปดาห์ การมีเวลาเหลือพอที่จะทำงานเพิ่มขึ้น
- ตารางที่ 10 ผู้มีงานทำ จำแนกตามอุตสาหกรรม จำนวนชั่วโมงทำงานต่อสัปดาห์ การมีเวลาเหลือพอที่จะทำงานเพิ่มขึ้น
- ตารางที่ 11 ผู้มีงานทำ จำแนกตามสถานภาพการทำงาน จำนวนชั่วโมงทำงานต่อสัปดาห์ การมีเวลาเหลือพอที่จะทำงานเพิ่มขึ้น
- ตารางที่ 12 ผู้มีงานทำ จำแนกตามกลุ่มอายุ ชั่วโมงการทำงานต่อสัปดาห์ การมีเวลาเหลือพอที่จะทำงานเพิ่มขึ้น
- ตารางที่ 13 จำนวนผู้ว่างงาน ที่หางานทำ จำแนกตามระยะเวลาที่หางานทำ ระดับการศึกษาที่สำเร็จ
- ตารางที่ 14 จำนวนผู้ว่างงาน ที่เคยทำงานมาก่อน จำแนกตามอาชีพที่ทำครั้งสุดท้าย อุตสาหกรรมที่ทำครั้งสุดท้าย
- ตารางที่ 15 ลูกจ้าง จำแนกตามค่าจ้างเฉลี่ย ผลประโยชน์อื่นๆ ที่ได้รับ อุตสาหกรรม
- ตารางที่ 16 ลูกจ้างเอกชน จำแนกตามค่าจ้างเฉลี่ย ผลประโยชน์อื่นๆ ที่ได้รับ อุตสาหกรรม
- ตารางที่ 17 ลูกจ้างรัฐบาล จำแนกตามค่าจ้างเฉลี่ย ผลประโยชน์อื่นๆ ที่ได้รับ อุตสาหกรรม
- ตารางที่ 18 ลูกจ้าง จำแนกตาม อาชีพ ระดับของรายได้
- ตารางที่ 19 ลูกจ้าง จำแนกตาม อุตสาหกรรม ระดับของรายได้

ตารางที่ 1 จำนวนประชากรอายุ 15 ปีขึ้นไป จำแนกตามกลุ่มอายุ สถานภาพแรงงาน ภาคกลาง

TABLE 1 POPULATION 15 YEARS AND OVER BY AGE GROUP, LABOR FORCE STATUS, CENTRAL REGION

ไตรมาสที่ 1/2556 : Quarter 1/2013

หน่วยเป็นพัน : In Thousands

สถานภาพแรงงาน	กลุ่มอายุ Age Group						LABOR FORCE STATUS			
	รวม Total	15-19	20-24	25-29	30-34	35-39	40-49	50-59	>= 60	
ประชากรอายุ 15 ปีขึ้นไป	13,224.8	1,114.3	1,210.2	1,250.2	1,346.9	1,408.2	2,723.9	2,131.6	2,039.6	POPULATION 15 YEARS AND OVER
กำลังแรงงานรวม	9,706.1	270.1	873.0	1,119.3	1,239.0	1,299.3	2,438.0	1,721.6	746.0	Total Labor Force
1. กำลังแรงงานปัจจุบัน	9,696.8	268.8	870.9	1,119.3	1,238.1	1,299.0	2,436.1	1,720.3	744.3	1. Current labor force
1.1 ผู้มีงานทำ	9,638.0	262.2	847.6	1,108.1	1,233.7	1,295.4	2,429.1	1,717.9	744.0	1.1 Employed
- ทำงาน	9,583.9	261.9	842.8	1,105.0	1,226.4	1,288.8	2,417.9	1,706.3	734.9	- At work
- ไม่ทำงานแต่มีงานประจำ	54.0	0.3	4.8	3.1	7.4	6.6	11.2	11.5	9.2	- With job but not at work
1.2 ผู้ว่างงาน	58.8	6.6	23.3	11.2	4.4	3.6	7.0	2.5	0.3	1.2 Unemployed
- หางานทำ	12.1	1.6	5.3	2.2	1.0	1.2	0.4	0.4	-	- Looking for work
- ไม่หางานทำ/พร้อมที่จะทำงาน	46.7	5.1	17.9	9.0	3.4	2.4	6.6	2.1	0.3	- Not looking/available for work
2. กำลังแรงงานที่รอฤดูกาล	9.3	1.3	2.1	-	0.8	0.4	1.9	1.3	1.7	2. Seasonally inactive labor force
ผู้ไม่อยู่ในกำลังแรงงาน	3,518.7	844.2	337.3	130.9	107.9	108.8	286.0	410.0	1,293.6	Persons not in Labor Force
1. ทำงานบ้าน	1,035.8	45.7	80.5	79.8	79.0	90.2	224.4	271.2	165.1	1. Household work
2. เรียนหนังสือ	953.2	738.9	201.1	10.6	2.7	-	-	-	-	2. Studies
3. ยังเด็ก/ชร/ไม่สามารถทำงานได้	1,139.1	16.4	9.7	15.2	14.7	10.7	36.4	56.4	979.5	3. Too young/old/incapable of work
4. อื่น ๆ	390.6	43.3	46.0	25.3	11.5	7.9	25.2	82.4	149.0	4. Others

ตารางที่ 1 จำนวนประชากรอายุ 15 ปีขึ้นไป จำแนกตามกลุ่มอายุ สถานภาพแรงงาน และเพศ ภาคกลาง  
 Table 1 POPULATION 15 YEARS AND OVER BY AGE GROUP, LABOR FORCE STATUS ADN SEX , CENTRAL REGION

ไตรมาสที่ 1/2556 : Quarter 1/2013

หน่วยเป็นพัน : In Thousands

สถานภาพแรงงาน	รวม							LABOR FORCE STATUS				
	Total	15-19	20-24	25-29	30-34	35-39	40-49	50-59	>=60			
<b>ชาย</b>										<b>MALE</b>		
<b>กำลังแรงงานรวม</b>	6,368.0	567.6	613.8	625.4	673.3	699.2	1,310.1	1,005.3	873.2	<b>Total Labor Force</b>		
<b>1. กำลังแรงงานปัจจุบัน</b>	5,174.0	175.0	479.0	594.9	657.9	687.2	1,265.8	912.7	401.5	<b>1. Current labor force</b>		
1.1 ผู้มีงานทำ	5,169.0	174.1	477.1	594.9	657.8	687.2	1,265.0	911.8	401.1	1.1 Employed		
- ทำงาน	5,136.5	169.8	466.3	587.8	655.8	684.3	1,261.3	910.3	400.9	- At work		
- ไม่ทำงานแต่มีงานประจำ	5,105.7	169.5	464.3	585.8	652.6	680.0	1,255.4	902.2	396.0	- With job but not at work		
1.2 ผู้ว่างงาน	30.8	0.3	2.0	2.0	3.2	4.4	5.9	8.1	4.9	1.2 Unemployed		
- ทำงานทำ	32.5	4.3	10.9	7.0	1.9	2.9	3.7	1.5	0.3	- Looking for work		
- ไม่ทำงานทำ/พร้อมที่จะทำงาน	6.6	0.6	3.3	0.7	0.7	1.1	0.2	-	-	- Not looking/available for work		
<b>2. กำลังแรงงานที่รอฤดูกาล</b>	25.9	3.7	7.6	6.3	1.3	1.7	3.5	1.5	0.3	<b>2. Seasonally inactive labor force</b>		
<b>ผู้ไม่อยู่ในกำลังแรงงาน</b>	5.0	0.9	1.9	-	0.1	-	0.8	0.9	0.4	<b>Persons not in Labor Force</b>		
1. ทำงานบ้าน	1,194.0	392.6	134.8	30.5	15.5	12.0	44.3	92.6	471.7	1. Household work		
2. เรียนหนังสือ	50.0	7.0	3.3	5.3	0.7	1.7	7.2	13.8	11.0	2. Studies		
3. ยังเด็ก ขรา/ไม่สามารถทำงานได้	453.8	349.8	99.3	3.7	1.1	-	-	-	-	3. Too young/old/incapable of work		
4. อื่น ๆ	464.4	11.3	6.5	11.8	8.7	6.8	23.2	33.0	363.0	4. Others		
<b>หญิง</b>	225.8	24.5	25.7	9.7	4.9	3.5	14.0	45.8	97.7	<b>FEMALE</b>		
<b>กำลังแรงงานรวม</b>	6,856.8	546.7	596.4	624.8	673.6	709.0	1,413.8	1,126.2	1,166.4	<b>Total Labor Force</b>		
<b>1. กำลังแรงงานปัจจุบัน</b>	4,532.2	95.1	394.0	524.5	581.1	612.1	1,172.2	808.8	344.5	<b>1. Current labor force</b>		
1.1 ผู้มีงานทำ	4,527.8	94.7	393.7	524.5	580.4	611.8	1,171.1	808.5	343.2	1.1 Employed		
- ทำงาน	4,501.5	92.4	381.4	520.3	577.9	611.1	1,167.8	807.5	343.2	- At work		
- ไม่ทำงานแต่มีงานประจำ	4,478.2	92.4	378.5	519.2	573.8	608.9	1,162.5	804.1	338.9	- With job but not at work		
1.2 ผู้ว่างงาน	23.2	-	2.9	1.1	4.1	2.2	5.3	3.4	4.3	1.2 Unemployed		
- ทำงานทำ	26.4	2.3	12.4	4.2	2.5	0.7	3.3	0.9	-	- Looking for work		
- ไม่ทำงานทำ/พร้อมที่จะทำงาน	5.6	1.0	2.1	1.5	0.4	0.1	0.2	0.4	-	- Not looking/available for work		
<b>2. กำลังแรงงานที่รอฤดูกาล</b>	20.9	1.3	10.3	2.7	2.1	0.7	3.1	0.6	-	<b>2. Seasonally inactive labor force</b>		
<b>ผู้ไม่อยู่ในกำลังแรงงาน</b>	4.3	0.3	0.2	-	0.8	0.4	1.1	0.4	1.3	<b>Persons not in Labor Force</b>		
1. ทำงานบ้าน	2,324.7	451.6	202.5	100.4	92.4	96.9	241.6	317.4	821.9	1. Household work		
2. เรียนหนังสือ	985.8	38.7	77.1	74.5	78.3	88.5	217.2	257.4	154.1	2. Studies		
3. ยังเด็ก ขรา/ไม่สามารถทำงานได้	499.4	389.1	101.8	6.8	1.6	-	-	-	-	3. Too young/old/incapable of work		
4. อื่น ๆ	674.8	5.1	3.3	3.4	6.0	3.9	13.2	23.4	616.5	4. Others		
	164.8	18.7	20.3	15.6	6.6	4.5	11.2	36.6	51.3			

ตารางที่ 1 จำนวนประชากรอายุ 15 ปีขึ้นไป จำแนกตามกลุ่มอายุ สถานภาพแรงงาน เพศ และเขตการปกครอง ภาคกลาง (ต่อ)

TABLE 1 POPULATION 15 YEARS AND OVER BY AGE GROUP, LABOR FORCE STATUS, SEX AND AREA, CENTRAL REGION (Contd.)

ไตรมาสที่ 1/2556 : Quarter 1/2013

หน่วยเป็นพัน : In Thousands

สถานภาพแรงงาน	กลุ่มอายุ Age Group						LABOR FORCE STATUS			
	รวม	15-19	20-24	25-29	30-34	35-39	40-49	50-59	>= 60	
ประชากรอายุ 15 ปีขึ้นไป	4,915.3	397.0	433.8	457.9	514.3	550.1	1,043.7	789.6	728.9	POPULATION 15 YEARS AND OVER
กำลังแรงงานรวม	3,534.2	88.5	297.1	417.8	473.1	501.9	916.0	614.5	225.3	Total Labor Force
1. กำลังแรงงานปัจจุบัน	3,532.5	88.4	296.9	417.8	473.0	501.9	915.6	614.4	224.5	1. Current labor force
1.1 ผู้มีงานทำ	3,508.8	86.9	286.3	412.6	471.6	501.1	911.8	614.0	224.5	1.1 Employed
- ทำงาน	3,495.8	86.8	285.3	411.4	469.6	499.6	908.2	612.3	222.6	- At work
- ไม่ทำงานแต่มีงานประจำ	13.0	0.1	1.0	1.2	2.0	1.6	3.5	1.7	2.0	- With job but not at work
1.2 ผู้ว่างงาน	23.7	1.5	10.7	5.2	1.4	0.7	3.9	0.3	-	1.2 Unemployed
- หางานทำ	6.1	0.2	3.1	1.5	0.7	0.4	0.2	-	-	- Looking for work
- ไม่หางานทำ/พร้อมที่จะทำงาน	17.6	1.3	7.5	3.7	0.8	0.4	3.7	0.3	-	- Not looking/available for work
2. กำลังแรงงานที่รอฤดูกาล	1.7	0.2	0.2	-	0.1	-	0.4	0.2	0.8	2. Seasonally inactive labor force
ผู้ไม่อยู่ในกำลังแรงงาน	1,381.1	308.5	136.7	40.1	41.2	48.3	127.8	175.1	503.6	Persons not in Labor Force
1. ทำงานบ้าน	410.2	11.6	27.8	21.1	31.0	39.9	99.2	111.8	67.9	1. Household work
2. เรียนหนังสือ	373.7	277.3	90.2	5.0	1.1	-	-	-	-	2. Studies
3. ยังเด็ก/ชร/ไม่สามารถทำงานได้	404.1	4.6	2.6	4.7	4.9	3.2	15.8	19.8	348.7	3. Too young/old/incapable of work
4. อื่น ๆ	193.2	15.0	16.1	9.3	4.2	5.1	12.9	43.5	87.0	4. Others

ตารางที่ 1 จำนวนประชากรอายุ 15 ปีขึ้นไป จำแนกตามกลุ่มอายุ สถานภาพแรงงาน เพศ และเขตการปกครอง ภาคกลาง (ต่อ)

TABLE 1 POPULATION 15 YEARS AND OVER BY AGE GROUP, LABOR FORCE STATUS, SEX AND AREA, CENTRAL REGION (Contd.)

ไตรมาสที่ 1/2556 : Quarter 1/2013	ในเขตเทศบาล MUNICIPAL AREA						นอกเขตเทศบาล			รวม	LABOR FORCE STATUS
	15-19	20-24	25-29	30-34	35-39	40-49	50-59	>= 60	POPULATION 15 YEARS AND OVER		
สถานภาพแรงงาน										MALE	
ประชากรอายุ 15 ปีขึ้นไป	397.0	433.8	457.9	514.3	550.1	1,043.7	789.6	728.9	Total Labor Force		
ชาย	200.2	216.7	225.1	253.1	269.8	499.3	369.9	309.9	1. Current labor force		
กำลังแรงงานรวม	53.0	158.8	214.6	248.1	264.8	476.9	326.9	121.9	1.1 Employed		
1. กำลังแรงงานปัจจุบัน	52.8	158.8	214.6	248.0	264.8	476.9	326.8	121.6	- At work		
1.1 ผู้มีงานทำ	52.0	153.6	211.7	247.3	264.1	474.6	326.5	121.6	- With job but not at work		
- ทำงาน	51.9	153.1	211.1	246.7	263.4	472.6	325.1	120.5	1.2 Unemployed		
- ไม่ทำงานแต่มีงานประจำ	0.1	0.4	0.6	0.6	0.7	2.0	1.4	1.1	- Looking for work		
1.2 ผู้ว่างงาน	0.9	5.3	2.9	0.7	0.6	2.3	0.3	-	- Not looking/available for work		
- หางานทำ	0.0	1.7	0.7	0.7	0.3	0.2	-	-	2. Seasonally inactive labor force		
- ไม่ทำงานทำ/พร้อมที่จะทำงาน	0.8	3.6	2.2	0.0	0.3	2.1	0.3	-	Persons not in Labor Force		
2. กำลังแรงงานที่รอฤดูกาล	0.2	-	-	0.1	-	-	0.1	0.4	1. Household work		
ผู้ไม่อยู่ในกำลังแรงงาน	147.2	57.8	10.5	5.1	5.1	22.4	43.0	188.0	2. Studies		
1. ทำงานบ้าน	1.8	2.1	1.1	0.3	1.3	3.4	6.4	4.3	3. Too young/old/incapable of work		
2. เรียนหนังสือ	131.5	44.0	1.8	0.1	-	-	-	-	4. Others		
3. ยังเด็ก ขรา/ไม่สามารถทำงานได้	4.1	1.9	2.9	1.9	1.5	10.1	11.3	128.0	Total Labor Force		
4. อื่น ๆ	9.8	9.9	4.7	2.7	2.3	8.8	25.3	55.8	1. Current labor force		
หญิง	196.8	217.1	232.8	261.2	280.3	544.4	419.7	419.0	1.1 Employed		
กำลังแรงงานรวม	35.5	138.3	203.2	225.0	237.1	439.1	287.7	103.3	- At work		
1. กำลังแรงงานปัจจุบัน	35.5	138.1	203.2	225.0	237.1	438.7	287.6	103.0	- With job but not at work		
1.1 ผู้มีงานทำ	34.9	132.7	200.9	224.3	237.0	437.2	287.6	103.0	1.2 Unemployed		
- ทำงาน	34.9	132.2	200.3	222.9	236.2	435.7	287.2	102.1	- Looking for work		
- ไม่ทำงานแต่มีงานประจำ	-	0.5	0.6	1.4	0.8	1.5	0.4	0.8	- Not looking/available for work		
1.2 ผู้ว่างงาน	0.6	5.4	2.3	0.7	0.1	1.5	0.0	-	2. Seasonally inactive labor force		
- หางานทำ	0.2	1.4	0.8	-	0.1	-	-	-	Persons not in Labor Force		
- ไม่ทำงานทำ/พร้อมที่จะทำงาน	0.5	4.0	1.5	0.7	0.1	1.5	0.0	-	1. Household work		
2. กำลังแรงงานที่รอฤดูกาล	1.0	0.2	-	-	-	0.4	0.1	0.4	2. Studies		
ผู้ไม่อยู่ในกำลังแรงงาน	161.3	78.8	29.6	36.1	43.2	105.4	132.1	315.6	3. Too young/old/incapable of work		
1. ทำงานบ้าน	9.8	25.7	20.0	30.7	38.6	95.7	105.4	63.7	4. Others		
2. เรียนหนังสือ	145.9	46.3	3.2	1.0	-	-	-	-			
3. ยังเด็ก ขรา/ไม่สามารถทำงานได้	0.4	0.7	1.8	3.0	1.8	5.6	8.5	220.7			
4. อื่น ๆ	5.2	6.2	4.7	1.5	2.8	4.0	18.2	31.2			

หน่วยเป็นพัน : In Thousands

ตารางที่ 1 จำนวนประชากรอายุ 15 ปีขึ้นไป จำแนกตามกลุ่มอายุ สถานภาพแรงงาน เพศ และเขตการปกครอง ภาคกลาง (ต่อ)

TABLE 1 POPULATION 15 YEARS AND OVER BY AGE GROUP, LABOR FORCE STATUS, SEX AND AREA, CENTRAL REGION (Contd.)

ไตรมาสที่ 1/2556 : Quarter 1/2013

หน่วยเป็นพัน : In Thousands

สถานภาพแรงงาน	รวม						LABOR FORCE STATUS			
	Total	15-19	20-24	25-29	30-34	35-39	40-49	50-59	>= 60	
ประชากรอายุ 15 ปีขึ้นไป	8,309.5	717.3	776.4	792.3	832.6	858.1	1,680.2	1,341.9	1,310.7	POPULATION 15 YEARS AND OVER
กำลังแรงงานรวม	6,171.9	181.6	575.9	701.5	765.8	797.5	1,522.0	1,107.0	520.7	Total Labor Force
1. กำลังแรงงานปัจจุบัน	6,164.3	180.5	574.0	701.5	765.1	797.1	1,520.5	1,105.9	519.8	1. Current labor force
1.1 ผู้มีงานทำ	6,129.2	175.3	561.4	695.5	762.1	794.3	1,517.3	1,103.8	519.5	1.1 Employed
- ทำงาน	6,088.2	175.1	557.5	693.6	756.8	789.3	1,509.6	1,094.0	512.3	- At work
- ไม่ทำงานแต่มีงานประจำ	41.0	0.2	3.9	1.9	5.4	5.0	7.7	9.8	7.2	- With job but not at work
1.2 ผู้ว่างงาน	35.2	5.2	12.6	6.1	3.0	2.9	3.2	2.1	0.3	1.2 Unemployed
- หางานทำ	6.1	1.4	2.2	0.7	0.4	0.9	0.2	0.4	-	- Looking for work
- ไม่หางานทำ/พร้อมที่จะทำงาน	29.1	3.8	10.4	5.4	2.6	2.0	3.0	1.8	0.3	- Not looking/available for work
2. กำลังแรงงานที่รอฤดูกาล	7.6	1.1	1.9	-	0.8	0.4	1.5	1.1	0.9	2. Seasonally inactive labor force
ผู้ไม่อยู่ในกำลังแรงงาน	2,137.5	535.7	200.6	90.8	66.7	60.6	158.2	234.9	790.0	Persons not in Labor Force
1. ทำงานบ้าน	625.6	34.1	52.7	58.7	48.1	50.2	125.2	159.4	97.2	1. Household work
2. เรียนหนังสือ	579.4	461.6	110.9	5.5	1.5	-	-	-	-	2. Studies
3. ยังเด็ก ขรา/ไม่สามารถทำงานได้	735.1	11.8	7.2	10.6	9.9	7.5	20.7	36.7	630.8	3. Too young/old/incapable of work
4. อื่น ๆ	197.4	28.2	29.9	16.0	7.3	2.9	12.4	38.9	62.0	4. Others



ตารางที่ 1 จำนวนประชากรอายุ 15 ปีขึ้นไป จำแนกตามกลุ่มอายุ สถานภาพแรงงาน เพศ และเขตการปกครอง ภาคกลาง (ต่อ)

TABLE 1 POPULATION 15 YEARS AND OVER BY AGE GROUP, LABOR FORCE STATUS, SEX AND AREA, CENTRAL REGION (Contd.)

ไตรมาสที่ 1/2556 : Quarter 1/2013	นอกเขตเทศบาล NON-MUNICIPAL AREA							รวม	
	15-19	20-24	25-29	30-34	35-39	40-49	50-59	>= 60	
ประชากรอายุ 15 ปีขึ้นไป	717.3	776.4	792.3	832.6	858.1	1,680.2	1,341.9	1,310.7	POPULATION 15 YEARS AND OVER
ชาย	367.4	397.2	400.3	420.2	429.3	810.8	635.4	563.3	MALE
กำลังแรงงานรวม	122.0	320.2	380.3	409.8	422.5	788.9	585.9	279.5	Total Labor Force
1. กำลังแรงงานปัจจุบัน	121.2	318.3	380.3	409.8	422.5	788.1	585.1	279.5	1. Current labor force
1.1 ผู้มีงานทำ	117.8	312.7	376.1	408.5	420.2	786.7	583.9	279.3	1.1 Employed
- ทำงาน	117.6	311.2	374.7	405.9	416.6	782.8	577.1	275.5	- At work
- ไม่ทำงานแต่มีงานประจำ	0.2	1.5	1.4	2.6	3.7	3.9	6.8	3.7	- With job but not at work
1.2 ผู้ว่างงาน	19.5	3.4	4.2	1.2	2.2	1.4	1.2	0.3	1.2 Unemployed
- หางานทำ	3.0	0.6	-	-	0.9	-	-	-	- Looking for work
- ไม่หางานทำ/พร้อมที่จะทำงาน	16.6	2.9	4.2	1.2	1.4	1.4	1.2	0.3	- Not looking/available for work
2. กำลังแรงงานที่รอฤดูกาล	4.3	0.8	-	-	-	0.8	0.8	-	2. Seasonally inactive labor force
ผู้ไม่อยู่ในกำลังแรงงาน	715.0	245.4	20.0	10.4	6.9	22.0	49.6	283.7	Persons not in Labor Force
1. ทำงานบ้าน	29.4	5.2	4.2	0.5	0.4	3.7	7.4	6.8	1. Household work
2. เรียนหนังสือ	276.5	218.3	1.9	0.9	-	-	-	-	2. Studies
3. ยังก่อน/ยังไม่สามารถทำงานได้	302.7	7.2	8.9	6.8	5.4	13.1	21.7	235.1	3. Too young/old/incapable of work
4. อื่น ๆ	106.4	14.7	5.0	2.2	1.2	5.2	20.5	41.9	4. Others
หญิง	349.8	379.3	392.0	412.4	428.7	869.4	706.5	747.4	FEMALE
กำลังแรงงานรวม	59.5	255.7	321.3	356.1	375.0	733.1	521.1	241.1	Total Labor Force
1. กำลังแรงงานปัจจุบัน	59.2	255.7	321.3	355.3	374.7	732.4	520.9	240.2	1. Current labor force
1.1 ผู้มีงานทำ	57.5	248.7	319.4	353.6	374.1	730.6	520.0	240.2	1.1 Employed
- ทำงาน	57.5	246.4	318.9	350.9	372.7	726.9	516.9	236.8	- At work
- ไม่ทำงานแต่มีงานประจำ	17.1	-	0.5	2.7	1.4	3.8	3.1	3.5	- With job but not at work
1.2 ผู้ว่างงาน	15.7	7.0	1.9	1.7	0.6	1.8	0.9	-	1.2 Unemployed
- หางานทำ	3.1	0.8	0.7	0.4	-	0.2	0.4	-	- Looking for work
- ไม่หางานทำ/พร้อมที่จะทำงาน	12.6	0.9	1.2	1.4	0.6	1.6	0.6	-	- Not looking/available for work
2. กำลังแรงงานที่รอฤดูกาล	3.3	0.3	-	0.8	0.4	0.7	0.3	0.9	2. Seasonally inactive labor force
ผู้ไม่อยู่ในกำลังแรงงาน	1,422.6	290.3	70.7	56.3	53.7	136.3	185.4	506.3	Persons not in Labor Force
1. ทำงานบ้าน	596.3	28.9	54.5	47.6	49.9	121.5	152.0	90.5	1. Household work
2. เรียนหนังสือ	303.0	243.2	3.6	0.6	-	-	-	-	2. Studies
3. ยังก่อน/ยังไม่สามารถทำงานได้	432.4	4.6	1.7	3.0	2.1	7.6	15.0	395.8	3. Too young/old/incapable of work
4. อื่น ๆ	91.0	13.5	11.0	5.1	1.7	7.2	18.4	20.1	4. Others

หน่วยเป็นพัน : In Thousands

ตารางที่ 2 จำนวนประชากรอายุ 15 ปีขึ้นไป จำแนกตามสถานภาพสมรส สถานภาพแรงงาน ภาคกลาง

TABLE 2 POPULATION 15 YEARS AND OVER BY MARITAL STATUS, LABOR FORCE STATUS, CENTRAL REGION

ไตรมาสที่ 1/2556 : Quarter 1/2013

หน่วยเป็นพัน : in Thousands

สถานภาพแรงงาน	รวม Total	เคยสมรส Ever-Married				LABOR FORCE STATUS		
		โสด Single	สมรส Married	หม้าย Widowed	หย่า Divorced	แยกกันอยู่ Separated	ไม่ทราบ Unknown	
ยอดรวม	13,224.8	3,375.6	8,204.5	999.7	219.4	419.6	5.9	TOTAL
กำลังแรงงานรวม	9,706.1	2,138.5	6,682.4	366.9	179.2	333.6	5.6	Total Labor Force
1. กำลังแรงงานปัจจุบัน	9,696.8	2,137.2	6,674.4	366.9	179.1	333.6	5.6	1. Current labor force
1.1 ผู้มีงานทำ	9,638.0	2,102.4	6,652.7	366.7	177.7	333.0	5.6	1.1 Employed
- ทำงาน	9,583.9	2,094.4	6,614.0	362.7	177.1	330.2	5.6	- At work
- ไม่ทำงานแต่มีงานประจำ	54.0	8.0	38.7	4.0	0.6	2.8	-	- With job but not at work
1.2 ผู้ว่างงาน	58.8	34.9	21.8	0.2	1.4	0.6	-	1.2 Unemployed
- หางานทำ	12.1	6.6	4.9	0.2	0.4	0.1	-	- Looking for work
- ไม่หางานทำ/พร้อมที่จะทำงาน	46.7	28.3	16.8	-	1.1	0.6	-	- Not looking/available for work
2. กำลังแรงงานที่รอดูกาล	9.3	1.2	8.0	-	0.1	-	-	2. Seasonally inactive labor force
ผู้ไม่อยู่ในกำลังแรงงาน	3,518.7	1,237.1	1,522.2	632.7	40.2	86.0	0.4	Persons not in Labor Force
1. ทำงานบ้าน	1,035.8	82.5	807.1	95.2	11.7	39.0	0.3	1. Household work
2. เรียนหนังสือ	953.2	930.5	21.2	-	-	1.5	-	2. Studies
3. ยังเด็ก ขรา/ไม่สามารถทำงานได้	1,139.1	126.0	458.9	501.3	19.8	33.2	-	3. Too young/old/incapable of work
4. อื่น ๆ	390.6	98.2	235.0	36.3	8.8	12.3	0.0	4. Others

ตารางที่ 2 จำนวนประชากรอายุ 15 ปีขึ้นไป จำแนกตามสถานภาพสมรส สถานภาพแรงงาน และเพศ ภาคกลาง

TABLE 2 POPULATION 15 YEARS AND OVER BY MARITAL STATUS, LABOR FORCE STATUS AND SEX, CENTRAL REGION

หน่วยเป็นพัน ; In Thousands

สถานภาพแรงงาน	รวม				เคยสมรส Ever-Married			ไม่ทราบ Unknown	LABOR FORCE STATUS
	Total	โสด Single	สมรส Married	หม้าย Widowed	หย่า Divorced	แยกกันอยู่ Separated	ไม่ทราบ Unknown		
ชาย	6,368.0	1,854.6	4,077.8	194.1	76.5	162.9	2.1	MALE	
กำลังแรงงานรวม	5,174.0	1,260.4	3,632.4	73.8	66.0	139.4	2.1	Total Labor Force	
1. กำลังแรงงานปัจจุบัน	5,169.0	1,259.4	3,628.4	73.8	66.0	139.4	2.1	1. Current labor force	
1.1 ผู้มีงานทำ	5,136.5	1,240.0	3,616.2	73.8	65.8	138.7	2.1	1.1 Employed	
- ทำงาน	5,105.7	1,234.8	3,592.3	73.2	65.4	138.0	2.1	- At work	
- ไม่ทำงานแต่มีงานประจำ	30.8	5.2	23.9	0.6	0.4	0.8	-	- With job but not at work	
1.2 ผู้ว่างงาน	32.5	19.4	12.3	-	0.2	0.6	-	1.2 Unemployed	
- หางานทำ	6.6	3.7	2.8	-	-	0.1	-	- Looking for work	
- ไม่หางานทำ/พร้อมที่จะทำงาน	25.9	15.7	9.4	-	0.2	0.6	-	- Not looking/available for work	
2. กำลังแรงงานที่รอฤดูกาล	5.0	1.0	4.0	-	-	-	-	2. Seasonally inactive labor force	
ผู้ไม่อยู่ในกำลังแรงงาน	1,194.0	594.2	445.4	120.3	10.6	23.6	0.0	Persons not in Labor Force	
1. ที่ทำงานบ้าน	50.0	16.5	26.9	4.3	0.7	1.6	-	1. Household work	
2. เรียนหนังสือ	453.8	446.1	7.8	-	-	-	-	2. Studies	
3. ยังเด็ก ขรา/ไม่สามารถทำงานได้	464.4	66.4	272.4	103.1	6.6	16.0	-	3. Too young/old/incapable of work	
4. อื่น ๆ	225.8	65.3	138.4	12.9	3.2	5.9	0.0	4. Others	
หญิง	6,856.8	1,521.0	4,126.8	805.6	142.9	256.7	3.8	FEMALE	
กำลังแรงงานรวม	4,532.2	878.1	3,050.0	293.1	113.2	194.2	3.5	Total Labor Force	
1. กำลังแรงงานปัจจุบัน	4,527.8	877.9	3,046.0	293.1	113.1	194.2	3.5	1. Current labor force	
1.1 ผู้มีงานทำ	4,501.5	862.4	3,036.5	292.9	111.9	194.2	3.5	1.1 Employed	
- ทำงาน	4,478.2	859.5	3,021.7	289.6	111.7	192.2	3.5	- At work	
- ไม่ทำงานแต่มีงานประจำ	23.2	2.8	14.8	3.4	0.2	2.0	-	- With job but not at work	
1.2 ผู้ว่างงาน	26.4	15.5	9.5	0.2	1.2	-	-	1.2 Unemployed	
- หางานทำ	5.6	2.9	2.1	0.2	0.4	-	-	- Looking for work	
- ไม่หางานทำ/พร้อมที่จะทำงาน	20.9	12.6	7.4	-	0.9	-	-	- Not looking/available for work	
2. กำลังแรงงานที่รอฤดูกาล	4.3	0.2	4.0	-	0.1	-	-	2. Seasonally inactive labor force	
ผู้ไม่อยู่ในกำลังแรงงาน	2,324.7	643.0	1,076.8	512.5	29.7	62.5	0.3	Persons not in Labor Force	
1. ที่ทำงานบ้าน	985.8	66.1	780.2	90.9	10.9	37.4	0.3	1. Household work	
2. เรียนหนังสือ	499.4	484.4	13.5	-	-	1.5	-	2. Studies	
3. ยังเด็ก ขรา/ไม่สามารถทำงานได้	674.8	59.6	186.5	398.3	13.2	17.3	-	3. Too young/old/incapable of work	
4. อื่น ๆ	164.8	32.9	96.6	23.3	5.5	6.4	-	4. Others	

ตารางที่ 2 จำนวนประชากรอายุ 15 ปีขึ้นไป จำแนกตามสถานภาพสมรส สถานภาพแรงงาน เพศ และเขตการปกครอง ภาคกลาง (ต่อ)

TABLE 2 POPULATION 15 YEARS AND OVER BY MARITAL STATUS, LABOR FORCE STATUS, SEX AND AREA, CENTRAL REGION (Contd.)

สถานภาพแรงงาน	ในเขตเทศบาล MUNICIPAL AREA				นอกเขตเทศบาล MUNICIPAL AREA				รวม	เคยสมรส Ever-Married			LABOR FORCE STATUS
	โสด Single	สมรส Married	หม้าย Widowed	หย่า Divorced	โสด Single	สมรส Married	หม้าย Widowed	หย่า Divorced		แยกกันอยู่ Separated	ไม่ทราบ Unknown		
<b>ยอดรวม</b>	4,915.3	2,963.9	342.2	86.4	1,365.8	2,963.9	342.2	86.4	155.6	1.4			TOTAL
<b>ชาย</b>	2,344.0	1,483.7	67.7	25.9	710.2	1,483.7	67.7	25.9	56.0	0.6			MALE
<b>กำลังแรงงานรวม</b>	1,865.0	1,294.2	23.3	22.1	477.5	1,294.2	23.3	22.1	47.4	0.5			Total Labor Force
<b>1. กำลังแรงงานปัจจุบัน</b>	1,864.3	1,293.7	23.3	22.1	477.3	1,293.7	23.3	22.1	47.4	0.5			1. Current labor force
1.1 ผู้มีงานทำ	1,851.3	1,288.3	23.3	21.9	470.4	1,288.3	23.3	21.9	46.9	0.5			1.1 Employed
- ทำงาน	1,844.4	1,282.4	23.1	21.9	469.8	1,282.4	23.1	21.9	46.8	0.5			- At work
- ไม่ทำงานแต่มีงานประจำ	7.0	5.9	0.2	0.1	0.7	5.9	0.2	0.1	0.1	-			- With job but not at work
1.2 ผู้ว่างงาน	12.9	5.5	-	0.2	6.8	5.5	-	0.2	0.4	-			1.2 Unemployed
- หางานทำ	3.6	1.8	-	-	1.7	1.8	-	-	0.1	-			- Looking for work
- ไม่หางานทำ/พร้อมที่จะทำงาน	9.3	3.7	-	0.2	5.1	3.7	-	0.2	0.4	-			- Not looking/available for work
2. กำลังแรงงานที่รอฤดูกาล	0.7	0.4	-	-	0.2	0.4	-	-	-	-			2. Seasonally inactive labor force
ผู้ไม่อยู่ในกำลังแรงงาน	479.0	189.5	44.4	3.7	232.7	189.5	44.4	3.7	8.6	0.0			Persons not in Labor Force
1. ทำงานบ้าน	20.7	11.4	1.7	0.4	6.0	11.4	1.7	0.4	1.2	-			1. Household work
2. เรียนหนังสือ	177.4	1.7	-	-	175.7	1.7	-	-	-	-			2. Studies
3. ยังเด็ก ขรา/ไม่สามารถทำงานได้	161.7	99.8	34.8	1.9	20.7	99.8	34.8	1.9	4.5	-			3. Too young/old/incapable of work
4. อื่น ๆ	119.3	76.7	8.0	1.4	30.3	76.7	8.0	1.4	3.0	0.0			4. Others
<b>หญิง</b>	2,571.3	1,480.3	274.5	60.6	655.6	1,480.3	274.5	60.6	99.6	0.9			FEMALE
<b>กำลังแรงงานรวม</b>	1,669.2	1,057.4	94.8	45.7	396.3	1,057.4	94.8	45.7	74.2	0.9			Total Labor Force
<b>1. กำลังแรงงานปัจจุบัน</b>	1,668.2	1,056.5	94.8	45.6	396.3	1,056.5	94.8	45.6	74.2	0.9			1. Current labor force
1.1 ผู้มีงานทำ	1,657.5	1,051.7	94.8	45.6	390.3	1,051.7	94.8	45.6	74.2	0.9			1.1 Employed
- ทำงาน	1,651.4	1,046.6	94.2	45.6	390.1	1,046.6	94.2	45.6	74.1	0.9			- At work
- ไม่ทำงานแต่มีงานประจำ	6.1	5.2	0.5	0.0	0.2	5.2	0.5	0.0	0.2	-			- With job but not at work
1.2 ผู้ว่างงาน	10.7	4.7	-	-	6.0	4.7	-	-	-	-			1.2 Unemployed
- หางานทำ	2.5	1.3	-	-	1.2	1.3	-	-	-	-			- Looking for work
- ไม่หางานทำ/พร้อมที่จะทำงาน	8.3	3.5	-	-	4.8	3.5	-	-	-	-			- Not looking/available for work
2. กำลังแรงงานที่รอฤดูกาล	1.0	0.9	-	0.1	-	0.9	-	0.1	-	-			2. Seasonally inactive labor force
ผู้ไม่อยู่ในกำลังแรงงาน	902.1	422.9	179.7	14.8	259.3	422.9	179.7	14.8	25.4	-			Persons not in Labor Force
1. ทำงานบ้าน	389.5	302.3	35.5	5.9	32.0	302.3	35.5	5.9	13.8	-			1. Household work
2. เรียนหนังสือ	196.4	6.0	-	-	190.2	6.0	-	-	0.2	-			2. Studies
3. ยังเด็ก ขรา/ไม่สามารถทำงานได้	242.4	69.9	134.4	7.2	22.4	69.9	134.4	7.2	8.5	-			3. Too young/old/incapable of work
4. อื่น ๆ	73.8	44.7	9.8	1.8	14.7	44.7	9.8	1.8	3.0	-			4. Others

ไตรมาสที่ 1/2556 : Quarter 1/2013

หน่วยเป็นพัน : In Thousands

ตารางที่ 2 จำนวนประชากรอายุ 15 ปีขึ้นไป จำแนกตามสถานภาพสมรส สถานภาพแรงงาน เพศ และเขตการปกครอง ภาคกลาง (ต่อ)

TABLE 2 POPULATION 15 YEARS AND OVER BY MARITAL STATUS, LABOR FORCE STATUS, SEX AND AREA, CENTRAL REGION (Contd.)

ไตรมาสที่ 1/2556 : Quarter 1/2013

นอกเขตเทศบาล NON-MUNICIPAL AREA

หน่วยเป็นพัน : in Thousands

สถานภาพแรงงาน	รวม				เคยสมรส Ever-Married			LABOR FORCE STATUS	
	Total	โสด Single	สมรส Married	หม้าย Widowed	หย่า Divorced	แยกกันอยู่ Separated	ไม่ทราบ Unknown		
<b>ยอดรวม ชาย</b>	8,309.5	2,009.8	5,240.6	657.5	133.0	264.0	4.5	TOTAL	
<b>กำลังแรงงานรวม</b>	4,024.0	1,144.4	2,594.1	126.4	50.7	106.9	1.5	MALE	
<b>1. กำลังแรงงานปัจจุบัน</b>	3,309.0	782.9	2,338.2	50.5	43.9	92.0	1.5	Total Labor Force	
1.1 ผู้มีงานทำ	3,304.7	782.1	2,334.7	50.5	43.9	92.0	1.5	1. Current labor force	
- ทำงาน	3,285.2	769.6	2,327.9	50.5	43.9	91.8	1.5	1.1 Employed	
- ไม่ทำงานแต่มีงานประจำ	3,261.3	765.1	2,309.9	50.1	43.5	91.2	1.5	- At work	
1.2 ผู้ว่างงาน	23.9	4.5	18.0	0.4	0.3	0.7	-	- With job but not at work	
- หางานทำ	19.5	12.6	6.8	-	-	0.2	-	1.2 Unemployed	
- ไม่หางานทำ/พร้อมที่จะทำงาน	3.0	1.9	1.0	-	-	-	-	- Looking for work	
2. กำลังแรงงานที่รอดูภาค	16.6	10.6	5.7	-	-	0.2	-	- Not looking/available for work	
<b>2. กำลังแรงงานที่รอดูภาค</b>	4.3	0.8	3.5	-	-	-	-	2. Seasonally inactive labor force	
<b>ผู้ไม่อยู่ในกำลังแรงงาน</b>	715.0	361.5	255.9	75.9	6.8	14.9	-	Persons not in Labor Force	
1. ทำงานบ้าน	29.4	10.5	15.6	2.6	0.3	0.4	-	1. Household work	
2. เรียนหนังสือ	276.5	270.4	6.1	-	-	-	-	2. Studies	
3. ยังเด็ก ขรา/ไม่สามารถทำงานได้	302.7	45.7	172.6	68.3	4.7	11.5	-	3. Too young/old/incapable of work	
4. อื่น ๆ	106.4	35.0	61.7	5.0	1.8	3.0	-	4. Others	
<b>หญิง</b>	4,285.5	865.5	2,646.5	531.1	82.3	157.1	3.0	FEMALE	
<b>กำลังแรงงานรวม</b>	2,862.9	481.8	1,992.6	198.4	67.5	120.0	2.7	Total Labor Force	
<b>1. กำลังแรงงานปัจจุบัน</b>	2,859.7	481.6	1,989.5	198.4	67.5	120.0	2.7	1. Current labor force	
1.1 ผู้มีงานทำ	2,844.0	472.1	1,984.8	198.2	66.3	120.0	2.7	1.1 Employed	
- ทำงาน	2,826.9	469.4	1,975.2	195.3	66.1	118.2	2.7	- At work	
- ไม่ทำงานแต่มีงานประจำ	17.1	2.7	9.6	2.8	0.2	1.9	-	- With job but not at work	
1.2 ผู้ว่างงาน	15.7	9.5	4.8	0.2	1.2	-	-	1.2 Unemployed	
- หางานทำ	3.1	1.7	0.8	0.2	0.4	-	-	- Looking for work	
- ไม่หางานทำ/พร้อมที่จะทำงาน	12.6	7.8	3.9	-	0.9	-	-	- Not looking/available for work	
<b>2. กำลังแรงงานที่รอดูภาค</b>	3.3	0.2	3.1	-	-	-	-	2. Seasonally inactive labor force	
<b>ผู้ไม่อยู่ในกำลังแรงงาน</b>	1,422.6	383.7	653.9	332.7	14.8	37.1	0.3	Persons not in Labor Force	
1. ทำงานบ้าน	596.3	34.1	477.9	55.3	5.1	23.6	0.3	1. Household work	
2. เรียนหนังสือ	303.0	294.2	7.5	-	-	1.3	-	2. Studies	
3. ยังเด็ก ขรา/ไม่สามารถทำงานได้	432.4	37.1	116.6	263.9	6.0	8.8	-	3. Too young/old/incapable of work	
4. อื่น ๆ	91.0	18.3	52.0	13.6	3.8	3.4	-	4. Others	

ตารางที่ 3 จำนวนประชากรอายุ 15 ปีขึ้นไป จำแนกตามระดับการศึกษาที่สำเร็จ สถานภาพแรงงาน ภาคกลาง

TABLE 3 POPULATION 15 YEARS AND OVER BY LEVEL OF EDUCATIONAL ATTAINMENT, LABOR FORCE STATUS, CENTRAL REGION

ไตรมาสที่ 1/2556 : Quarter 1/2013

หน่วยเป็นพัน : In Thousands

สถานภาพแรงงาน	รวม	ไม่มี การศึกษา	ต่ำกว่า ประถมศึกษา	ประถมศึกษา Less than Elementary	ต่ำกว่า ประถมศึกษา Less than Elementary	ประถมศึกษา Elementary	ระดับ ศึกษา Secondary	มัธยมศึกษาตอนปลาย						อื่นๆ <sup>1/</sup>	ไม่ทราบ	LABOR FORCE STATUS
								Upper Secondary Level			Higher Level					
								สายสามัญ General/ Academic	สายอาชีพ Vocational	สายวิชา- การศึกษา Teacher Training	สายวิชา- การศึกษา Academic Education	สายวิชา- การศึกษา Technical Education	สายวิชา- การศึกษา Teacher Training			
<b>ยอดรวม</b>	13,224.8	641.0	3,288.7	2,555.9	2,541.7	1,469.7	562.2	3.2	1,141.4	711.1	202.8	11.1	96.0	TOTAL		
<b>กำลังแรงงานรวม</b>	9,706.1	373.7	2,154.0	2,037.7	1,719.0	1,116.1	415.0	1.6	1,014.1	632.9	158.6	10.6	72.8	Total Labor Force		
<b>1. กำลังแรงงานปัจจุบัน</b>	9,696.8	373.6	2,150.5	2,036.8	1,715.2	1,115.3	415.0	1.6	1,014.1	632.9	158.4	10.6	72.8	1. Current labor force		
1.1 ผู้มีงานทำ	9,638.0	373.1	2,147.7	2,025.5	1,698.3	1,109.1	412.6	1.6	1,004.7	623.9	158.1	10.6	72.8	1.1 Employed		
- ทำงาน	9,583.9	372.1	2,128.5	2,012.3	1,689.7	1,105.1	411.2	1.6	1,001.2	621.1	158.0	10.6	72.8	- At work		
- ไม่ทำงานแต่มีงานประจำ	54.0	1.0	19.2	13.3	8.6	4.1	1.4	-	3.5	2.9	0.1	-	0.1	- With job but not at work		
1.2 ผู้ว่างงาน	58.8	0.5	2.8	11.3	17.0	6.2	2.5	-	9.4	9.0	0.3	-	-	1.2 Unemployed		
- หางานทำ	12.1	0.1	0.4	2.6	4.1	1.7	0.6	-	1.7	1.1	-	-	-	- Looking for work		
- ไม่ทำงานทั่วๆไปพร้อมที่จะทำงาน	46.7	0.4	2.4	8.8	12.9	4.5	1.9	-	7.7	7.9	0.3	-	-	- Not looking/available for work		
<b>2. กำลังแรงงานที่รอฤดูกาล</b>	9.3	0.1	3.5	0.9	3.8	0.8	-	-	-	-	0.2	-	-	2. Seasonally inactive labor force		
<b>ผู้ไม่อยู่ในกำลังแรงงาน</b>	3,518.7	267.3	1,134.6	518.2	822.7	353.6	147.1	1.7	127.3	78.2	44.2	0.6	23.2	Persons not in Labor Force		
1. ทำงานในบ้าน	1,035.8	58.3	355.3	195.3	184.0	95.5	43.9	0.3	52.1	38.9	7.8	0.6	3.8	1. Household work		
2. เรียนหนังสือ	953.2	-	0.9	176.3	506.5	182.4	70.8	0.4	3.1	12.7	-	-	0.1	2. Studies		
3. ยังเด็ก ขาด/ไม่สามารถทำงานได้	1,139.1	200.8	721.7	103.2	46.4	24.9	9.3	0.2	16.2	8.1	4.9	-	3.3	3. Too young/old/incapable of work		
4. อื่น ๆ	390.6	8.2	56.7	43.4	85.7	50.8	23.2	0.8	55.9	18.4	31.6	-	15.9	4. Others		

1/ รวมอาชีพระยะสั้น 1/ Including Short Course Vocational

ตารางที่ 3 จำนวนประชากรอายุ 15 ปีขึ้นไป จำแนกตามระดับการศึกษาที่สำเร็จ สถานภาพแรงงาน และเพศ ภาคกลาง  
TABLE 3 POPULATION 15 YEARS AND OVER BY LEVEL OF EDUCATIONAL ATTAINMENT, LABOR FORCE STATUS AND SEX, CENTRAL REGION

ไตรมาสที่ 1/2556 : Quarter 1/2013

หน่วยเป็นพัน : In Thousands

สถานภาพแรงงาน	รวม	ไม่มี การศึกษา	ต่ำกว่า ประถมศึกษา	ประถมศึกษา Elementary	ประถมศึกษา Less than Elementary	รวม	มัธยมศึกษา ตอนต้น	มัธยมศึกษาตอนปลาย				อุดมศึกษา			ไม่ทราบ อื่นๆ	ไม่ทราบ Unknown	LABOR FORCE STATUS
								Upper Secondary Level		Higher Level		อื่นๆ	I/ Others	I/ Others			
								มัธยมศึกษา ตอนต้น	มัธยมศึกษา สายสามัญ	สายอาชีพ- ศึกษา	สายวิชาการ						
Total	None	Less than Elementary	Elementary	Secondary	Lower Secondary	General/ Academic	Vocational	Teacher Training	Academic	Technical Education	Teacher Training	I/ Others	I/ Others	Unknown			
<b>ชาย</b>	6,368.0	224.0	1,400.3	1,334.4	1,334.4	1,339.0	738.5	318.7	2.1	499.9	393.4	59.1	4.0	54.7	54.7	MALE	
<b>กำลังแรงงานรวม</b>	5,174.0	168.5	1,058.1	1,168.8	1,168.8	1,004.5	610.0	254.7	1.0	450.8	369.9	43.9	4.0	39.7	39.7	Total Labor Force	
<b>1. กำลังแรงงานปัจจุบัน</b>	5,169.0	168.4	1,056.5	1,168.3	1,168.3	1,002.2	609.5	254.7	1.0	450.8	369.9	43.9	4.0	39.7	39.7	1. Current labor force	
1.1 ผู้มีงานทำ	5,136.5	168.2	1,055.1	1,162.0	1,162.0	989.4	606.4	253.7	1.0	447.1	366.1	43.9	4.0	39.7	39.7	1.1 Employed	
- ทำงาน	5,105.7	167.9	1,043.4	1,152.7	1,152.7	986.2	605.2	252.5	1.0	445.4	364.2	43.7	4.0	39.6	39.6	- At work	
- ไม่ทำงานแต่มีงานประจำ	30.8	0.4	11.7	9.4	9.4	3.2	1.2	1.2	-	1.7	1.9	0.1	-	0.1	0.1	- With job but not at work	
1.2 ผู้ว่างงาน	32.5	0.2	1.4	6.3	6.3	12.9	3.1	1.0	-	3.7	3.8	-	-	-	-	1.2 Unemployed	
- หางานทำ	6.6	0.1	-	0.9	0.9	3.0	0.5	0.6	-	0.9	0.6	-	-	-	-	- Looking for work	
- ไม่หางานทำ/พร้อมที่จะทำงาน	25.9	0.1	1.4	5.4	5.4	9.9	2.6	0.5	-	2.8	3.2	-	-	-	-	- Not looking/available for work	
<b>2. กำลังแรงงานที่รอดูกาล</b>	5.0	0.1	1.6	0.5	0.5	2.3	0.5	-	-	-	-	-	-	-	-	2. Seasonally inactive labor force	
<b>ผู้ไม่อยู่ในกำลังแรงงาน</b>	1,194.0	55.6	342.2	165.5	165.5	334.5	128.5	63.9	1.1	49.0	23.5	15.2	-	15.0	15.0	Persons not in Labor Force	
1. ทำงานบ้าน	50.0	0.8	22.2	8.1	8.1	10.4	2.9	1.5	-	1.2	2.4	0.5	-	-	-	1. Household work	
2. เรียนหนังสือ	453.8	-	0.7	84.4	84.4	239.8	79.8	41.1	0.4	1.2	6.3	-	-	0.1	0.1	2. Studies	
3. ยังกัก ขร/ไม่สามารถทำงานได้	464.4	51.2	289.6	49.7	49.7	32.5	14.7	7.5	0.2	9.9	4.7	1.7	-	2.8	2.8	3. Too young/old/incapable of work	
4. อื่น ๆ	225.8	3.6	29.7	23.2	23.2	51.9	31.0	13.9	0.6	36.7	10.1	13.1	-	12.1	12.1	4. Others	
<b>หญิง</b>	6,856.8	416.9	1,888.4	1,221.5	1,221.5	1,202.7	731.2	243.5	1.1	641.6	317.8	143.7	7.1	41.4	41.4	FEMALE	
<b>กำลังแรงงานรวม</b>	4,532.2	205.2	1,096.0	868.9	868.9	714.5	506.1	160.3	0.6	563.3	263.0	114.8	6.6	33.1	33.1	Total Labor Force	
<b>1. กำลังแรงงานปัจจุบัน</b>	4,527.8	205.2	1,094.0	868.5	868.5	713.0	505.8	160.3	0.6	563.3	263.0	114.5	6.6	33.1	33.1	1. Current labor force	
1.1 ผู้มีงานทำ	4,501.5	204.9	1,092.7	863.5	863.5	708.9	502.8	158.9	0.6	557.6	257.8	114.3	6.6	33.1	33.1	1.1 Employed	
- ทำงาน	4,478.2	204.2	1,085.2	859.6	859.6	703.5	499.8	158.7	0.6	555.8	256.9	114.3	6.6	33.1	33.1	- At work	
- ไม่ทำงานแต่มีงานประจำ	23.2	0.6	7.5	3.9	3.9	5.4	2.9	0.2	-	1.8	0.9	-	-	-	-	- With job but not at work	
1.2 ผู้ว่างงาน	26.4	0.3	1.3	5.0	5.0	4.1	3.1	1.4	-	5.7	5.2	0.3	-	-	-	1.2 Unemployed	
- หางานทำ	5.6	-	0.4	1.7	1.7	1.1	1.1	-	-	0.8	0.5	-	-	-	-	- Looking for work	
- ไม่หางานทำ/พร้อมที่จะทำงาน	20.9	0.3	1.0	3.3	3.3	3.0	1.9	1.4	-	4.9	4.7	0.3	-	-	-	- Not looking/available for work	
<b>2. กำลังแรงงานที่รอดูกาล</b>	4.3	-	2.0	0.4	0.4	1.5	0.3	-	-	-	-	0.2	-	-	-	2. Seasonally inactive labor force	
<b>ผู้ไม่อยู่ในกำลังแรงงาน</b>	2,324.7	211.7	792.4	352.7	352.7	488.2	225.2	83.2	0.6	78.3	54.7	29.0	0.6	8.3	8.3	Persons not in Labor Force	
1. ทำงานบ้าน	985.8	57.5	333.1	187.2	187.2	173.7	92.5	42.4	0.3	50.9	36.5	7.3	0.6	3.8	3.8	1. Household work	
2. เรียนหนังสือ	499.4	-	0.2	91.8	91.8	266.7	102.6	29.7	-	1.9	6.5	-	-	-	-	2. Studies	
3. ยังกัก ขร/ไม่สามารถทำงานได้	674.8	149.6	432.1	53.5	53.5	13.9	10.2	1.8	-	6.4	3.5	3.2	-	0.6	0.6	3. Too young/old/incapable of work	
4. อื่น ๆ	164.8	4.6	27.0	20.2	20.2	33.8	19.8	9.3	0.3	19.1	8.3	18.5	-	3.9	3.9	4. Others	

I/ รวมอาชีพระยะสั้น I/ Including Short Course Vocational

ตารางที่ 3 จำนวนประชากรอายุ 15 ปีขึ้นไป จำแนกตามระดับการศึกษาที่สำเร็จ สถานภาพแรงงาน เพศ และเขตการปกครอง ภาคกลาง (ต่อ)  
TABLE 3 POPULATION 15 YEARS AND OVER BY LEVEL OF EDUCATIONAL ATTAINMENT, LABOR FORCE STATUS, SEX AND AREA, CENTRAL REGION (Contd)

สถานภาพแรงงาน	ในเขตเทศบาล MUNICIPAL AREA											LABOR FORCE STATUS		
	รวม	ไม่มีการศึกษา	ต่ำกว่าประถมศึกษา	ประถมศึกษา	มัธยมศึกษาตอนต้น	มัธยมศึกษาตอนปลาย			อุดมศึกษา				อื่นๆ	ไม่ทราบ
						None	Elementary	Lower Secondary	Upper Secondary Level	Higher Level	Others			
ยอดรวม	4,915.3	207.1	996.2	855.2	941.6	632.7	237.9	0.9	589.7	309.5	80.0	2.9	61.5	TOTAL
กำลังแรงงานรวม	3,534.2	122.0	609.0	648.8	626.8	458.6	180.9	0.3	510.1	271.8	59.6	2.7	43.5	Total Labor Force
1. กำลังแรงงานปัจจุบัน	3,552.5	122.0	608.0	648.6	626.7	458.3	180.9	0.3	510.1	271.8	59.6	2.7	43.5	1. Current labor force
1.1 ผู้มีงานทำ	3,508.8	121.8	607.7	642.1	620.6	456.1	179.2	0.3	504.9	270.4	59.6	2.7	43.5	1.1 Employed
- ทำงาน	3,495.8	121.3	604.5	638.7	618.7	454.0	179.0	0.3	504.0	269.6	59.6	2.7	43.5	- At work
- ไม่ทำงานแต่มีงานประจำ	13.0	0.5	3.2	3.4	1.9	2.0	0.2	-	0.9	0.8	-	-	0.1	- With job but not at work
1.2 ผู้ว่างงาน	23.7	0.2	0.4	6.5	6.1	2.2	1.8	-	5.3	1.3	-	-	-	1.2 Unemployed
- ทงงานทำ	6.1	0.1	-	2.1	1.3	0.1	0.6	-	1.7	0.3	-	-	-	- Looking for work
- ไม่ทำงานทำ/พร้อมที่จะทำงาน	17.6	0.1	0.4	4.4	4.8	2.1	1.2	-	3.6	1.0	-	-	-	- Not looking/available for work
2. กำลังแรงงานที่รอฤดูกาล	1.7	0.1	0.9	0.2	0.1	0.4	-	-	-	-	-	-	-	2. Seasonally inactive labor force
ผู้ไม่อยู่ในกำลังแรงงาน	1,381.1	85.0	387.2	206.4	314.8	174.1	56.9	0.7	79.6	37.7	20.4	0.3	18.0	Persons not in Labor Force
1. ทำงานบ้าน	410.2	22.0	130.6	74.2	70.7	43.7	15.8	0.1	30.8	18.1	3.0	0.3	1.0	1. Household work
2. เรียนหนังสือ	373.7	-	0.4	62.6	188.7	90.7	25.0	0.1	2.0	4.2	-	-	0.1	2. Studies
3. อีตัก ทราย/ไม่สามารถทำงานได้	404.1	59.1	231.1	52.8	22.3	12.6	3.8	-	12.2	5.5	2.4	-	2.4	3. Too young/old/incapable of work
4. อื่น ๆ	193.2	3.9	25.2	16.8	33.1	27.1	12.5	0.6	34.7	10.0	15.0	-	14.5	4. Others

1/ รวมอาชีพระยะสั้น Including Short Course Vocational

ไตรมาสที่ 1/2556 : Quarter 1/2013

หน่วยเป็นพัน : In Thousands



ตารางที่ 3 จำนวนประชากรอายุ 15 ปีขึ้นไป จำแนกตามระดับการศึกษาที่สำเร็จ สถานภาพแรงงาน เพศ และเขตการปกครอง ภาคกลาง (ต่อ)

TABLE 3 POPULATION 15 YEARS AND OVER BY LEVEL OF EDUCATIONAL ATTAINMENT, LABOR FORCE STATUS, SEX AND AREA, CENTRAL REGION (Contd)

ไตรมาสที่ 1/2556 : Quarter 1/2013

ในเขตเทศบาล MUNICIPAL AREA

หน่วยเป็นพัน : in Thousands

สถานภาพแรงงาน	รวม	ไม่มี การศึกษา	ต่ำกว่า ประถมศึกษา	ประถมศึกษา	มัธยมศึกษา ตอนต้น	มัธยมศึกษาตอนปลาย				อุดมศึกษา				อื่นๆ	ไม่ทราบ	LABOR FORCE STATUS
						Upper Secondary Level		Higher Level		Higher Level		Higher Level				
						สาขามัธยมศึกษา General/ Academic	สาขาวิชา Vocational	สาขาวิชา Teacher Training	สาขาวิชาการ Academic	สาขาวิชาชีพ Technical Education	สาขาวิชา Teacher Training	สาขาวิชา Teacher Training	สาขาวิชา Teacher Training			
Total	None	Elementary	Elementary	Secondary	Lower	General/ Academic	Vocational	Teacher Training	Academic	Technical Education	Teacher Training	Others	Unknown			
ยอดรวม	4,915.3	207.1	996.2	855.2	941.6	632.7	237.9	0.9	589.7	309.5	80.0	2.9	61.5		TOTAL	
ชาย	2,344.0	71.0	405.3	427.9	488.4	319.6	135.2	0.3	261.5	172.2	24.3	1.3	37.1		MALE	
กำลังแรงงานรวม	1,865.0	53.7	294.4	361.8	359.7	253.0	109.3	-	229.4	160.9	17.0	1.3	24.3		Total Labor Force	
1. กำลังแรงงานปัจจุบัน	1,864.3	53.6	294.0	361.7	359.6	253.0	109.3	-	229.4	160.9	17.0	1.3	24.3		1. Current labor force	
1.1 ผู้มีงานทำ	1,851.3	53.5	293.7	358.3	355.5	251.7	108.3	-	227.2	160.5	17.0	1.3	24.3		1.1 Employed	
- ทำงาน	1,844.4	53.1	291.7	356.5	354.7	250.8	108.1	-	226.8	160.2	17.0	1.3	24.3		- At work	
- ไม่ทำงานแต่มีงานประจำ	7.0	0.4	2.0	1.9	0.8	0.9	0.2	-	0.4	0.4	-	-	0.1		- With job but not at work	
1.2 ผู้ว่างงาน	12.9	0.2	0.4	3.4	4.2	1.2	1.0	-	2.2	0.4	-	-	-		1.2 Unemployed	
- หางานทำ	3.6	0.1	-	0.9	1.1	0.1	0.6	-	0.9	-	-	-	-		- Looking for work	
- ไม่หางานทำ/พร้อมที่จะทำงาน	9.3	0.1	0.4	2.5	3.1	1.2	0.5	-	1.3	0.4	-	-	-		- Not looking/available for work	
2. กำลังแรงงานที่รอฤดูกาล	0.7	0.1	0.4	0.1	0.1	0.1	-	-	-	-	-	-	-		2. Seasonally inactive labor force	
ผู้ไม่อยู่ในกำลังแรงงาน	479.0	17.2	110.9	66.1	128.6	66.6	25.9	0.3	32.1	11.3	7.2	-	12.8		Persons not in Labor Force	
1. ทำงานบ้าน	20.7	0.8	8.6	3.7	4.1	1.1	0.5	-	0.8	1.0	0.2	-	-		1. Household work	
2. เรียนหนังสือ	177.4	-	0.3	30.2	87.7	40.4	16.2	0.1	0.7	1.7	-	-	0.1		2. Studies	
3. ยึดดี ขรา/ไม่สามารถทำงานได้	161.7	13.8	89.6	21.0	14.8	6.9	2.5	-	7.5	3.0	0.7	-	1.8		3. Too young/old/incapable of work	
4. อื่น ๆ	119.3	2.6	12.5	11.2	22.1	18.1	6.8	0.3	23.0	5.6	6.4	-	10.8		4. Others	
หญิง	2,571.3	136.1	590.9	427.3	453.3	313.1	102.7	0.6	328.2	137.3	55.8	1.6	24.4		FEMALE	
กำลังแรงงานรวม	1,669.2	68.3	314.6	287.0	267.1	205.6	71.7	0.3	280.7	110.9	42.6	1.4	19.2		Total Labor Force	
1. กำลังแรงงานปัจจุบัน	1,668.2	68.3	314.0	286.9	267.0	205.3	71.7	0.3	280.7	110.9	42.6	1.4	19.2		1. Current labor force	
1.1 ผู้มีงานทำ	1,657.5	68.3	314.0	283.8	265.2	204.3	70.9	0.3	277.6	109.9	42.6	1.4	19.2		1.1 Employed	
- ทำงาน	1,651.4	68.2	312.8	282.2	264.0	203.3	70.9	0.3	277.2	109.4	42.6	1.4	19.2		- At work	
- ไม่ทำงานแต่มีงานประจำ	6.1	0.2	1.2	1.5	1.1	1.1	-	-	0.5	0.5	-	-	-		- With job but not at work	
1.2 ผู้ว่างงาน	10.7	-	-	3.1	1.9	1.0	0.8	-	3.1	1.0	-	-	-		1.2 Unemployed	
- หางานทำ	2.5	-	-	1.2	0.2	-	-	-	0.8	0.3	-	-	-		- Looking for work	
- ไม่หางานทำ/พร้อมที่จะทำงาน	8.3	-	-	1.9	1.7	1.0	0.8	-	2.3	0.7	-	-	-		- Not looking/available for work	
2. กำลังแรงงานที่รอฤดูกาล	1.0	-	0.6	0.1	0.1	0.3	-	-	-	-	-	-	-		2. Seasonally inactive labor force	
ผู้ไม่อยู่ในกำลังแรงงาน	902.1	67.8	276.4	140.4	186.2	107.5	31.0	0.3	47.5	26.4	13.2	0.3	5.2		Persons not in Labor Force	
1. ทำงานบ้าน	389.5	21.2	122.0	70.6	66.6	42.6	15.3	0.1	30.0	17.2	2.8	0.3	1.0		1. Household work	
2. เรียนหนังสือ	196.4	-	0.2	32.4	101.1	50.2	8.8	-	1.3	2.4	-	-	-		2. Studies	
3. ยึดดี ขรา/ไม่สามารถทำงานได้	242.4	45.3	141.5	31.8	7.5	5.7	1.3	-	4.6	2.5	1.7	-	0.6		3. Too young/old/incapable of work	
4. อื่น ๆ	73.8	1.3	12.7	5.6	11.0	9.0	5.7	0.3	11.6	4.4	8.6	-	3.6		4. Others	

/ Including Short Course Vocational

ตารางที่ 3 จำนวนประชากรอายุ 15 ปีขึ้นไป จำแนกตามระดับการศึกษาที่สำเร็จ สถานภาพแรงงาน เพศ และเขตการปกครอง ภาคกลาง (ต่อ)  
TABLE 3 POPULATION 15 YEARS AND OVER BY LEVEL OF EDUCATIONAL ATTAINMENT, LABOR FORCE STATUS, SEX AND AREA, CENTRAL REGION (Contd)

ไตรมาสที่ 1/2556 : Quarter 1/2013 หน่วยเป็นพัน : In Thousands

สถานภาพแรงงาน	รวม	ไม่มี การศึกษา	ต่ำกว่า ประถมศึกษา	ประถม ศึกษา	มัธยมศึกษาตอนปลาย				อุดมศึกษา				อื่นๆ 1/	ไม่ทราบ	LABOR FORCE STATUS
					Upper Secondary Level		Higher Level		Higher Level		Higher Level				
					สถานศึกษา ตอนต้น	สถานศึกษา ตอนต้น	สถานศึกษา ตอนต้น	สถานศึกษา ตอนต้น	สถานศึกษา ตอนต้น	สถานศึกษา ตอนต้น	สถานศึกษา ตอนต้น	สถานศึกษา ตอนต้น			
None	Elementary	Elementary	Elementary	Lower Secondary	General/Academic	Vocational	Teacher Training	Academic	Technical Education	Teacher Training	Others	Unknown			
ยอดรวม	8,309.5	433.9	2,292.4	1,700.7	1,600.1	837.1	324.3	2.3	551.7	401.7	122.8	8.2	34.5		TOTAL
กำลังแรงงานรวม	6,171.9	251.6	1,545.1	1,388.9	1,092.2	657.5	234.1	1.3	504.0	361.2	99.0	7.9	29.3		Total Labor Force
1. กำลังแรงงานปัจจุบัน	6,164.3	251.6	1,542.5	1,388.2	1,088.6	657.1	234.1	1.3	504.0	361.2	98.7	7.9	29.3		1. Current labor force
1.1 ผู้มีงานทำ	6,129.2	251.3	1,540.1	1,383.4	1,077.6	653.1	233.4	1.3	499.8	353.5	98.5	7.9	29.3		1.1 Employed
- ทำงาน	6,088.2	250.9	1,524.1	1,373.6	1,071.0	651.0	232.2	1.3	497.2	351.5	98.3	7.9	29.3		- At work
- ไม่ทำงานแต่มีงานประจำ	41.0	0.5	16.0	9.9	6.7	2.1	1.2	-	2.6	2.0	0.1	-	-		- With job but not at work
1.2 ผู้ว่างงาน	35.2	0.3	2.4	4.8	10.9	4.0	0.7	-	4.1	7.7	0.3	-	-		1.2 Unemployed
- หางานทำ	6.1	-	0.4	0.5	2.8	1.6	-	-	0.8	0.8	-	-	-		- Looking for work
- ไม่หางานทำ/พร้อมที่จะทำงาน	29.1	0.3	2.0	4.3	8.1	2.4	0.7	-	4.1	6.9	0.3	-	-		- Not looking/available for work
2. กำลังแรงงานที่รอฤดูกาล	7.6	-	2.6	0.7	3.6	0.5	-	-	-	-	0.2	-	-		2. Seasonally inactive labor force
ผู้ไม่อยู่ในกำลังแรงงาน	2,137.5	182.3	747.4	311.8	507.8	179.6	90.2	1.0	47.7	40.5	23.8	0.3	5.2		Persons not in Labor Force
1. ทำงานบ้าน	625.6	36.3	224.7	121.1	113.3	51.8	28.1	0.3	21.3	20.8	4.8	0.3	2.8		1. Household work
2. เรือหนั่งเรือ	579.4	-	0.4	113.6	317.8	91.8	45.8	0.4	1.1	8.5	-	-	-		2. Studies
3. ยังเด็ก ซรา/ไม่สามารถทำงานได้	735.1	141.7	490.6	50.4	24.1	12.3	5.6	0.2	4.1	2.7	2.5	-	0.9		3. Too young/old/incapable of work
4. อื่น ๆ	197.4	4.2	31.6	26.6	52.6	23.7	10.7	0.3	21.2	8.5	16.5	-	1.5		4. Others

1/ รวมอาชีพระยะสั้น

1/ Including Short Course Vocational

ตารางที่ 3 จำนวนประชากรอายุ 15 ปีขึ้นไป จำแนกตามระดับการศึกษาที่สำเร็จ สถานภาพแรงงาน เพศ และเขตการปกครอง ภาคกลาง (ต่อ)

TABLE 3 POPULATION 15 YEARS AND OVER BY LEVEL OF EDUCATIONAL ATTAINMENT, LABOR FORCE STATUS, SEX AND AREA, CENTRAL REGION (Contd)

สถานภาพแรงงาน	เขตเทศบาล NON-MUNICIPAL AREA													LABOR FORCE STATUS	
	รวม	ไม่มี การศึกษา	ต่ำกว่า ประถมศึกษา	ประถมศึกษา Elementary	ประถมศึกษา Less than	ประถมศึกษา Elementary	มัธยมศึกษาตอนต้น			อุดมศึกษา			อื่นๆ Others		ไม่ทราบ Unknown
							มัธยมศึกษา Lower	มัธยมศึกษา Secondary	ประถมศึกษา General/ Academic	สายอาชีพ Vocational	สายอาชีพ Teacher Training	สายอาชีพ Academic			
<b>ชาย</b>	8,309.5	433.9	2,292.4	1,700.7	1,600.1	837.1	324.3	2.3	551.7	401.7	122.8	8.2	34.5	34.5	TOTAL
<b>หญิง</b>	4,024.0	153.1	995.0	906.5	850.7	418.9	183.5	1.8	238.4	221.2	34.8	2.7	17.6	17.6	MALE
<b>กำลังแรงงานรวม</b>	3,309.0	114.8	763.7	807.0	644.8	357.0	145.4	1.0	221.4	209.0	26.8	2.7	15.4	15.4	Total Labor Force
<b>1. กำลังแรงงานปัจจุบัน</b>	3,304.7	114.8	762.5	806.6	642.6	356.5	145.4	1.0	221.4	209.0	26.8	2.7	15.4	15.4	1. Current labor force
1.1 ผู้มีงานทำ	3,285.2	114.8	761.4	803.7	633.9	354.7	145.4	1.0	219.9	205.6	26.8	2.7	15.4	15.4	1.1 Employed
- ทำงาน	3,261.3	114.8	751.7	796.2	631.5	354.4	144.4	1.0	218.6	204.0	26.7	2.7	15.4	15.4	- At work
- ไม่ทำงานแต่มีงานประจำ	23.9	-	9.7	7.5	2.4	0.2	1.0	-	1.3	1.6	0.1	-	-	-	- With job but not at work
1.2 ผู้ว่างงาน	19.5	-	1.1	2.9	8.7	1.9	-	-	1.5	3.5	-	-	-	-	1.2 Unemployed
- ทำงานทำ	3.0	-	-	-	1.9	0.5	-	-	-	0.6	-	-	-	-	- Looking for work
- ไม่ทำงานทำ/พร้อมที่จะทำงาน	16.6	-	1.1	2.9	6.8	1.4	-	-	1.5	2.8	-	-	-	-	- Not looking/available for work
<b>2. กำลังแรงงานที่รอฤดูกาล</b>	4.3	-	1.2	0.4	2.2	0.5	-	-	-	-	-	-	-	-	2. Seasonally inactive labor force
<b>ผู้ไม่อยู่ในกำลังแรงงาน</b>	715.0	38.3	231.3	99.5	205.9	61.9	38.0	0.8	17.0	12.2	8.0	-	2.2	2.2	Persons not in Labor Force
1. ทำงานบ้าน	29.4	-	13.6	4.5	6.2	1.8	1.0	-	0.4	1.5	0.3	-	-	-	1. Household work
2. เรียนหนังสือ	276.5	-	0.4	54.2	152.2	39.4	24.9	0.4	0.5	4.5	-	-	-	-	2. Studies
3. ยังเด็ก/ยังไม่สามารถทำงานได้	302.7	37.4	200.0	28.7	17.7	7.8	5.0	0.2	2.3	1.6	1.0	-	0.9	0.9	3. Too young/old/incapable of work
4. อื่น ๆ	106.4	0.9	17.3	12.0	29.8	12.9	7.1	0.3	13.7	4.6	6.6	-	1.2	1.2	4. Others
<b>หญิง</b>	4,285.5	280.8	1,297.4	794.2	749.4	418.2	140.8	0.5	313.4	180.5	88.0	5.5	17.0	17.0	FEMALE
<b>กำลังแรงงานรวม</b>	2,862.9	136.9	781.4	581.9	447.4	300.5	88.6	0.3	282.6	152.2	72.1	5.2	13.9	13.9	Total Labor Force
<b>1. กำลังแรงงานปัจจุบัน</b>	2,859.7	136.9	780.0	581.6	446.0	300.5	88.6	0.3	282.6	152.2	71.9	5.2	13.9	13.9	1. Current labor force
1.1 ผู้มีงานทำ	2,844.0	136.6	778.7	579.7	443.8	298.4	88.0	0.3	280.0	148.0	71.6	5.2	13.9	13.9	1.1 Employed
- ทำงาน	2,826.9	136.1	772.4	577.4	439.5	296.6	87.8	0.3	278.7	147.5	71.6	5.2	13.9	13.9	- At work
- ไม่ทำงานแต่มีงานประจำ	17.1	0.5	6.3	2.3	4.3	1.8	0.2	-	1.3	0.5	-	-	-	-	- With job but not at work
1.2 ผู้ว่างงาน	15.7	0.3	1.3	1.9	2.2	2.1	0.7	-	2.6	4.2	0.3	-	-	-	1.2 Unemployed
- ทำงานทำ	3.1	-	0.4	0.5	0.9	1.1	-	-	-	0.2	-	-	-	-	- Looking for work
- ไม่ทำงานทำ/พร้อมที่จะทำงาน	12.6	0.3	1.0	1.4	1.3	1.0	0.7	-	2.6	4.0	0.3	-	-	-	- Not looking/available for work
<b>2. กำลังแรงงานที่รอฤดูกาล</b>	3.3	-	1.4	0.3	1.4	-	-	-	-	-	0.2	-	-	-	2. Seasonally inactive labor force
<b>ผู้ไม่อยู่ในกำลังแรงงาน</b>	1,422.6	143.9	516.1	212.3	302.0	117.7	52.2	0.3	30.8	28.3	15.8	0.3	3.1	3.1	Persons not in Labor Force
1. ทำงานบ้าน	596.3	36.3	211.1	116.6	107.1	50.0	27.1	0.3	20.9	19.4	4.5	0.3	2.8	2.8	1. Household work
2. เรียนหนังสือ	303.0	-	-	59.4	165.7	52.4	20.9	-	0.6	4.0	-	-	-	-	2. Studies
3. ยังเด็ก/ยังไม่สามารถทำงานได้	432.4	104.3	290.6	21.7	6.4	4.5	0.6	-	1.8	1.0	1.5	-	-	-	3. Too young/old/incapable of work
4. อื่น ๆ	91.0	3.3	14.4	14.6	22.8	10.8	3.6	-	7.5	3.9	9.9	-	0.2	0.2	4. Others

1/ รวมอาชีพระยะสั้น Including Short Course Vocational

TABLE 4 EMPLOYED PERSONS BY LEVEL OF EDUCATIONAL ATTAINMENT, OCCUPATION , CENTRAL REGION

ไตรมาสที่ 1/2556 : Quarter 1/2013

หน่วยเป็นพัน : In Thousands

อาชีพ	รวม	ไม่มี การศึกษา	ต่ำกว่า ประถมศึกษา	ประถมศึกษา	มัธยมศึกษา ต่ำกว่า ประถมศึกษา	มัธยมศึกษาตอนปลาย				อุดมศึกษา		อื่นๆ	ไม่ทราบ	OCCUPATION
						None	Elementary	Elementary	Lower Secondary	Upper Secondary Level	Higher Level			
<b>ยอดรวม</b>	9,638.0	373.1	2,147.7	2,025.5	1,698.3	1,109.1	412.6	1.6	1,004.7	623.9	158.1	10.6	72.8	TOTAL
1. ผู้ปฏิบัติงานหมายถึงข้าราชการระดับอาวุโสและผู้จัดการ	346.4	1.5	45.2	33.7	34.6	31.0	18.2	-	141.9	27.9	8.4	-	4.1	1. Legislators, senior officials and managers
2. ผู้ประกอบวิชาชีพขั้นต้นๆ	455.5	0.2	2.6	7.9	11.3	9.0	9.5	0.1	258.6	38.7	112.3	-	5.4	2. Professionals
3. ผู้ประกอบวิชาชีพด้านเทคนิคสาขาต่างๆ และอาชีพที่เกี่ยวข้อง	455.4	0.9	14.0	22.7	37.2	50.3	32.2	-	168.7	115.7	9.8	0.3	3.5	3. Technicians and associate professionals
4. เสิร์ย	409.2	1.1	10.2	20.7	50.4	57.3	31.3	-	144.7	85.3	5.9	-	2.2	4. Clerks
5. พนักงานบริการและพนักงานในร้านค้า และตลาด	1,978.0	48.8	479.9	397.6	369.7	268.6	102.3	0.8	169.5	113.1	11.1	0.2	16.6	5. Service workers and shop and market sales workers
6. ผู้ปฏิบัติงานที่มีฝีมือในด้านการเกษตร และการประมง	1,896.4	78.9	795.5	480.6	262.4	155.3	42.4	-	40.5	31.3	5.8	-	3.8	6. Skilled agricultural and fishery workers
7. ผู้ปฏิบัติงานด้านความสามรถทางฝีมือ และธุรกิจการค้าที่เกี่ยวข้อง	1,228.6	41.7	257.1	302.0	243.5	139.7	81.0	-	45.5	108.9	2.0	0.9	6.3	7. Craft and related trades workers
8. ผู้ปฏิบัติงานโรงงานและเครื่องจักร และผู้ปฏิบัติงานด้านการประกอบ	1,547.2	54.8	172.3	365.5	440.0	305.0	76.6	0.2	22.9	83.6	1.7	5.9	18.7	8. Plant and machine operators and assemblers
9. อาชีพขั้นพื้นฐานต่างๆ ในด้านการขาย และการให้บริการ	1,307.2	145.3	371.0	393.2	248.3	92.7	18.5	0.5	5.2	18.6	1.2	3.3	9.5	9. Elementary occupations
10. คนงานซึ่งไม่ได้จำแนกไว้ในหมวดอื่น	14.3	-	-	1.6	0.9	0.3	0.6	-	7.3	0.9	-	-	2.7	10. Workers not classifiable by occupation

1/ รวมอาชีพระยะสั้น 1/ Including Short Course Vocational

ตารางที่ 4 จำนวนผู้จ้างงานทำ จำนวนตามระดับการศึกษาที่สำเร็จ อาชีพ และเพศ ภาคกลาง  
TABLE 4 EMPLOYED PERSONS BY LEVEL OF EDUCATIONAL ATTAINMENT, OCCUPATION AND SEX, CENTRAL REGION

หน่วยเป็นพัน : In Thousands

อาชีพ Occupation	มัธยมศึกษาตอนปลาย Upper Secondary Level										มัธยมศึกษา Higher Level		ไม่ทราบ Others	รวม Total	รวม Total	ไม่มี การศึกษ None	ต่ำกว่า ประถมศึกษา Less than Elementary	ประถมศึกษา Elementary	มัธยมศึกษา ตอนต้น Lower Secondary	มัธยมศึกษาตอนต้น Upper Secondary Level				รวม รวม รวม รวม	ไม่ทราบ Unknown	อาชีพ OCCUPATION
	สามัญ General/Academic		วิชาชีพ Vocational		สามัญ Teacher Training		วิชาชีพ Technical Education		รวม รวม	รวม รวม																
	สามัญ General/Academic	วิชาชีพ Vocational	สามัญ Teacher Training	วิชาชีพ Technical Education	รวม รวม	รวม รวม																				
<b>ชาย</b>	5,136.5	168.2	1,055.1	1,162.0	989.4	606.4	253.7	1.0	447.1	366.1	43.9	4.0	39.7	MALE												
1. ผู้ปฏิบัติงานนายจ้างราชการระดับอาวุโสและผู้จัดการ	242.0	1.1	36.9	25.4	26.6	25.5	16.1	-	86.6	19.2	3.2	-	1.6	1. Legislators, senior officials and managers												
2. ผู้ประกอบวิชาชีพด้านต่างๆ	178.7	0.2	2.2	5.2	5.2	4.4	5.7	-	111.2	13.7	27.0	-	3.9	2. Professionals												
3. ผู้ประกอบวิชาชีพด้านเทคนิคสาขาต่างๆ และอาชีพที่เกี่ยวข้อง	245.0	0.3	8.4	13.1	24.3	32.1	22.9	-	65.2	71.3	4.8	-	2.7	3. Technicians and associate professionals												
4. เสมียน	124.6	0.6	3.8	10.2	20.4	26.8	6.0	-	35.4	19.1	1.5	-	0.8	4. Clerks												
5. พนักงานบริการและพนักงานในร้านค้าและตลาด	796.3	14.9	162.4	163.2	166.1	111.0	44.4	0.5	74.5	50.4	2.3	0.2	6.4	5. Service workers and shop and market sales workers												
6. ผู้ปฏิบัติงานที่ไม่มีอยู่ในด้านเกษตรกรรมและการประมง	1,069.6	30.5	406.3	289.4	162.9	98.2	30.4	-	23.4	24.2	2.1	-	2.3	6. Skilled agricultural and fishery workers												
7. ผู้ปฏิบัติงานด้านความสามารถที่มีชื่อและธุรกิจการค้าที่เกี่ยวข้อง	877.0	23.7	168.2	217.8	178.8	91.7	67.3	-	30.2	92.8	1.2	0.6	4.6	7. Craft and related trades workers												
8. ผู้ปฏิบัติการโรงงานและเครื่องจักรและผู้ปฏิบัติงานด้านการประกอบ	983.8	31.3	122.0	237.8	269.5	175.8	51.5	-	15.3	65.6	1.6	2.7	10.8	8. Plant and machine operators and assemblers												
9. อาชีพขั้นพื้นฐานต่างๆ ในด้านการขายและการให้บริการ	612.7	65.7	144.7	199.9	134.9	40.6	9.0	0.5	2.2	9.8	0.0	0.6	4.7	9. Elementary occupations												
10. คนงานซึ่งมีกำลังแม่ไปหมดอื่น	6.7	-	-	-	0.8	0.3	0.4	-	3.2	-	-	-	2.0	10. Workers not classifiable by occupation												
<b>หญิง</b>	4,501.5	204.9	1,092.7	863.5	708.9	502.8	158.9	0.6	557.6	257.8	114.3	6.6	33.1	FEMALE												
1. ผู้ปฏิบัติงานนายจ้างราชการระดับอาวุโสและผู้จัดการ	104.4	0.4	8.4	8.4	8.0	5.5	2.1	-	55.3	8.7	5.1	-	2.5	1. Legislators, senior officials and managers												
2. ผู้ประกอบวิชาชีพด้านต่างๆ	276.8	-	0.3	2.7	6.1	4.6	3.8	0.1	147.4	25.0	85.3	-	1.5	2. Professionals												
3. ผู้ประกอบวิชาชีพด้านเทคนิคสาขาต่างๆ และอาชีพที่เกี่ยวข้อง	210.3	0.6	5.6	9.7	12.9	18.2	9.3	-	103.6	44.4	4.9	0.3	0.8	3. Technicians and associate professionals												
4. เสมียน	284.5	0.6	6.4	10.4	30.0	30.5	25.3	-	109.3	66.2	4.4	-	1.4	4. Clerks												
5. พนักงานบริการและพนักงานในร้านค้าและตลาด	1,181.6	33.9	317.5	234.4	203.6	157.6	57.8	0.3	95.0	62.6	8.8	-	10.2	5. Service workers and shop and market sales workers												
6. ผู้ปฏิบัติงานที่ไม่มีอยู่ในด้านเกษตรกรรมและการประมง	826.8	48.4	389.2	191.2	99.5	57.1	12.0	-	17.1	7.1	3.7	-	1.5	6. Skilled agricultural and fishery workers												
7. ผู้ปฏิบัติงานด้านความสามารถที่มีชื่อและธุรกิจการค้าที่เกี่ยวข้อง	351.5	18.0	88.9	84.2	64.7	48.0	13.7	-	15.3	16.1	0.8	0.3	1.7	7. Craft and related trades workers												
8. ผู้ปฏิบัติการโรงงานและเครื่องจักรและผู้ปฏิบัติงานด้านการประกอบ	563.3	23.5	50.3	127.7	170.5	129.2	25.2	0.2	7.6	18.1	0.0	3.3	7.9	8. Plant and machine operators and assemblers												
9. อาชีพขั้นพื้นฐานต่างๆ ในด้านการขายและการให้บริการ	694.5	79.6	226.2	193.2	113.4	52.1	9.5	-	3.0	8.8	1.2	2.7	4.7	9. Elementary occupations												
10. คนงานซึ่งมีกำลังแม่ไปหมดอื่น	7.6	-	-	1.6	0.2	-	0.1	-	4.2	0.9	-	-	0.8	10. Workers not classifiable by occupation												

1/ รวมอาชีพระยะสั้น 1/ Including Short Course Vocational

ตารางที่ 4 จำนวนผู้จ้างทำจำแนกตามระดับการศึกษาที่สำเร็จ อาชีพ เพศ และเขตการปกครอง ภาคกลาง (ต่อ)  
TABLE 4 EMPLOYED PERSONS BY LEVEL OF EDUCATIONAL ATTAINMENT, OCCUPATION, SEX AND AREA, CENTRAL REGION (Contd.)

หน่วยเป็นพัน : In Thousands

อาชีพ	ในเขตเทศบาล MUNICIPAL AREA										รวม	ไม่มีการศึกษา None	ต่ำกว่า Elementary	ต่ำกว่า Less than	ประถมศึกษา Elementary	มัธยมศึกษา Secondary	มัธยมศึกษาตอนปลาย Upper Secondary Level				อุดมศึกษา Higher Level		อื่นๆ Others	ไม่ทราบ Unknown	OCCUPATION
	รวม	ไม่มี การศึกษ	ต่ำกว่า Elementary	ประถมศึกษา Elementary	มัธยมศึกษา Secondary	มัธยมศึกษา ตอนต้น Lower Secondary	สายสามัญ General/ Academic	สายอาชีพ- ศึกษา Vocational	สายวิชา- การศึกษา Teacher Training	สายวิชาการ Academic							สายวิชาชีพ Technical Education	สายวิชา- การศึกษา Teacher Training	อื่นๆ Others	ไม่ทราบ Unknown					
																					รวม	ไม่มีการศึกษา None			
ยอดรวม	3,508.8	121.8	607.7	642.1	620.6	456.1	179.2	0.3	504.9	270.4	59.6	2.7	43.5	TOTAL											
ชาย	1,851.3	53.5	293.7	358.3	355.5	251.7	108.3	-	227.2	160.5	17.0	1.3	24.3	MALE											
1. ผู้ปฏิบัติงานหน่วยข้าราชการระดับอาวุโสและผู้จัดการ	100.7	0.2	11.2	9.5	9.8	11.0	7.1	-	40.9	8.7	0.8	-	1.6	1. Legislators, senior officials and managers											
2. ผู้ประกอบวิชาชีพด้านต่างๆ	91.6	0.2	0.3	2.1	1.2	2.4	1.4	-	64.4	7.1	11.1	-	1.4	2. Professionals											
3. ผู้ประกอบวิชาชีพด้านเทคนิคสาขาต่างๆ	117.9	0.0	4.9	5.8	8.3	16.1	10.7	-	36.2	33.8	1.5	-	0.7	3. Technicians and associate professionals											
4. เสมียน	55.6	0.6	0.6	3.8	8.0	11.7	3.3	-	18.5	8.4	0.4	-	0.3	4. Clerks											
5. พนักงานบริการและพนักงานในร้านค้าและตลาด	380.8	8.9	71.0	73.3	78.4	55.7	23.1	-	39.1	25.0	1.2	0.2	4.9	5. Service workers and shop and market sales workers											
6. ผู้ปฏิบัติงานที่มีฝีมือในด้านการเกษตรและการประมง	155.1	4.1	61.4	38.6	24.1	14.1	4.3	-	3.4	4.1	0.4	-	0.7	6. Skilled agricultural and fishery workers											
7. ผู้ปฏิบัติงานด้านความสามารถทางฝีมือและธุรกิจการค้าที่เกี่ยวข้อง	362.8	9.5	55.0	84.5	73.7	43.7	32.4	-	16.8	43.3	0.3	0.6	3.1	7. Craft and related trades workers											
8. ผู้ปฏิบัติงานโรงงานและเครื่องจักรและผู้ปฏิบัติงานด้านการประกอบ	409.4	12.0	52.8	88.1	114.1	79.8	22.0	-	4.0	27.0	1.3	0.4	8.1	8. Plant and machine operators and assemblers											
9. อาชีพพื้นฐานต่างๆ ในด้านการขายและการให้บริการ	171.8	18.1	36.5	52.6	37.2	16.9	3.7	-	1.2	3.2	0.0	0.2	2.1	9. Elementary occupations											
10. คนงานซึ่งได้จำแนกไว้ในหมวดอื่น	5.6	-	-	-	0.8	0.3	0.4	-	2.7	-	-	-	1.4	10. Workers not classifiable by occupation											

รวมอาชีพระยะสั้น / Including Short Course Vocational

ตารางที่ 4 จำนวนผู้จ้างทำ จำแนกตามระดับการศึกษาที่สำเร็จ อาชีพ เพศ และเขตการปกครอง ภาคกลาง (ต่อ)

TABLE 4 EMPLOYED PERSONS BY LEVEL OF EDUCATIONAL ATTAINMENT, OCCUPATION, SEX AND AREA, CENTRAL REGION (Contd.)

หน่วยเป็นพัน : In Thousands

อาชีพ	ในเขตเทศบาล MUNICIPAL AREA										ไม่ทราบ	อื่นๆ	อาชีพ		
	มัธยมศึกษาตอนปลาย					อุดมศึกษา									
	รวม	ไม่มี การศึกษา	ต่ำกว่า ประถมศึกษา	ประถมศึกษาตอนต้น	มัธยมศึกษาตอนต้น	สายสามัญ	สายวิชาการ	สายวิชาชีพ	สายวิชาการ	สายวิชาชีพ				Higher Level	
Total	None	Elementary	Elementary	Secondary	General/ Academic	Vocational	Teacher Training	Academic	Technical Education	Teacher Training	Others	Unknown			
หญิง	1,657.5	68.3	314.0	283.8	265.2	204.3	70.9	0.3	277.6	109.9	42.6	1.4	19.2		FEMALE
1. ผู้บัญญัติกฎหมาย ข้าราชการระดับอาวุโส และผู้จัดการ	41.9	0.1	2.1	2.6	3.0	1.0	0.4	-	25.0	3.4	2.0	-	2.3		1. Legislators, senior officials and managers
2. ผู้ประกอบวิชาชีพด้านต่างๆ	129.9	-	0.1	1.8	2.0	1.2	1.8	-	81.0	11.9	28.9	-	1.2		2. Professionals
3. ผู้ประกอบวิชาชีพด้านเทคนิคสาขาต่างๆ และอาชีพที่เกี่ยวข้อง	100.6	0.4	3.0	4.8	4.7	10.9	4.1	-	50.4	19.3	2.2	0.3	0.5		3. Technicians and associate professionals
4. เสมียน	121.7	0.6	2.1	3.9	9.0	14.9	12.6	-	51.8	22.9	2.6	-	1.4		4. Clerks
5. พนักงานบริการและพนักงานในร้านค้า และตลาด	558.3	19.1	140.9	100.3	100.4	74.9	27.3	0.3	54.5	30.8	5.2	-	4.8		5. Service workers and shop and market sales workers
6. ผู้ปฏิบัติงานที่มีฝีมือในด้านการเกษตร และการประมง	114.3	4.0	56.3	26.8	12.9	6.8	2.7	-	1.9	1.5	0.9	-	0.6		6. Skilled agricultural and fishery workers
7. ผู้ปฏิบัติงานด้านความสามารทางฝีมือ และธุรกิจการค้าที่เกี่ยวข้อง	125.3	5.2	26.4	29.9	23.5	18.1	6.8	-	6.5	7.4	0.5	-	1.0		7. Craft and related trades workers
8. ผู้ปฏิบัติงานโรงงานและเครื่องจักร และผู้ปฏิบัติงานด้านการประกอบ	247.0	11.2	20.4	55.4	73.8	59.3	9.0	-	3.4	8.4	0.0	0.2	5.9		8. Plant and machine operators and assemblers
9. อาชีพขั้นพื้นฐานต่างๆ ในด้านการขาย และการให้บริการ	214.6	27.8	62.8	58.4	35.7	17.4	6.2	-	0.7	3.6	0.2	0.9	1.0		9. Elementary occupations
10. คนงานซึ่งไม่ได้จำแนกไว้ในหมวดอื่น	3.9	-	-	-	0.2	-	-	-	2.4	0.7	-	-	0.6		10. Workers not classifiable by occupation

รวมอาชีพระยะสั้น / Including Short Course Vocational

ตารางที่ 4 จำนวนผู้มีงานทำ จำแนกตามระดับการศึกษาที่สำเร็จ อาชีพ เพศ และเขตการปกครอง ภาคกลาง (ต่อ)  
TABLE 4 EMPLOYED PERSONS BY LEVEL OF EDUCATIONAL ATTAINMENT, OCCUPATION, SEX AND AREA, CENTRAL REGION (Contd.)

ไตรมาสที่ 1/2556 : Quarter 1/2013 หน่วยเป็นพัน : in Thousands

นอกเขตเทศบาล NON-MUNICIPAL AREA

อาชีพ Occupation	รวม Total	ไม่มี การศึกษา None	ต่ำกว่า ประถมศึกษา Less than Elementary	ประถมศึกษา Elementary	มัธยมศึกษาตอนปลาย Upper Secondary Level				อุดมศึกษา Higher Level			ไม่ทราบ อื่นๆ Unknown	OCCUPATION	
					ประถมศึกษา ตอนต้น Lower Secondary	สายสามัญ General/ Academic	สายอาชีพ- ศึกษา Vocational	สายวิชา- การศึกษา Teacher Training	สายอาชีพ Higher Technical Education	สายวิชา- การศึกษา Teacher Training				
											Others			
<b>ยอดรวม</b>	6,129.2	251.3	1,540.1	1,383.4	1,077.6	653.1	233.4	1.3	499.8	353.5	98.5	7.9	29.3	TOTAL
<b>ชาย</b>	3,285.2	114.8	761.4	803.7	633.9	354.7	145.4	1.0	219.9	205.6	268	2.7	15.4	MALE
1. ผู้บัญญัติกฎหมาย ข้าราชการระดับอาวุโส และผู้จัดการ	141.3	0.9	25.7	15.9	16.8	14.6	9.0	-	45.7	10.4	2.4	-	-	1. Legislators, senior officials and managers
2. ผู้ประกอบวิชาชีพด้านต่างๆ	87.1	-	2.0	3.1	4.0	2.0	4.3	-	46.8	6.6	15.9	-	2.4	2. Professionals
3. ผู้ประกอบวิชาชีพด้านเทคนิคสาขาต่างๆ และอาชีพที่เกี่ยวข้อง	127.1	0.2	3.5	7.3	16.0	16.0	12.2	-	29.0	37.5	3.4	-	2.0	3. Technicians and associate professionals
4. เสมียน	69.1	-	3.2	6.4	12.4	15.1	2.7	-	16.9	10.8	1.0	-	0.6	4. Clerks
5. พนักงานบริการและพนักงานในร้านค้า และตลาด	415.6	6.0	91.4	89.9	87.7	55.3	21.3	0.5	35.4	25.5	1.1	-	1.5	5. Service workers and shop and market sales workers
6. ผู้ปฏิบัติงานที่มีฝีมือในด้านการเกษตร และการประมง	914.5	26.5	344.9	250.7	138.8	84.1	26.1	-	20.0	20.1	1.8	-	1.5	6. Skilled agricultural and fishery workers
7. ผู้ปฏิบัติงานด้านความสามรถทางฝีมือ และธุรกิจการค้าที่เกี่ยวข้อง	514.2	14.2	113.2	133.4	105.1	48.0	35.0	-	13.4	49.5	0.9	-	1.5	7. Craft and related trades workers
8. ผู้ปฏิบัติงานโรงงานและเครื่องจักร และผู้ปฏิบัติงานด้านการประกอบ และผู้ใช้บริการ	574.4	19.3	69.2	149.8	155.4	96.0	29.5	-	11.3	38.7	0.4	2.3	2.7	8. Plant and machine operators and assemblers
9. อาชีพขั้นพื้นฐานต่างๆ ในด้านการขาย และการให้บริการ	440.9	47.6	108.2	147.3	97.8	23.7	5.4	0.5	1.0	6.6	-	0.4	2.6	9. Elementary occupations
10. คนงานซึ่งไม่ได้จำแนกไว้ในหมวดอื่น	1.0	-	-	-	-	-	-	-	0.5	-	-	-	0.5	10. Workers not classifiable by occupation

1/ รวมอาชีพระยะสั้น 1/ Including Short Course Vocational



ตารางที่ 4 จำนวนผู้มีงานทำ จำแนกตามระดับการศึกษาที่สำเร็จ อาชีพ เพศ และเขตการปกครอง ภาคกลาง (ต่อ)  
TABLE 4 EMPLOYED PERSONS BY LEVEL OF EDUCATIONAL ATTAINMENT, OCCUPATION, SEX AND AREA, CENTRAL REGION (Contd.)

ไตรมาสที่ 1/2556 : Quarter 1/2013

นอกเขตเทศบาล NON-MUNICIPAL AREA

หน่วยเป็นพัน : in Thousands

อาชีพ Occupation	รวม Total	ไม่มี การศึกษา None	ต่ำกว่า ประถมศึกษา Less than Elementary	ประถมศึกษา Elementary	มัธยมศึกษา ตอนต้น Lower Secondary	มัธยมศึกษาตอนปลาย Upper Secondary Level			อุดมศึกษา Higher Level		อื่นๆ Others	ไม่ทราบ Unknown	OCCUPATION	
						สายสามัญ General/ Academic	สายอาชีพ- ศึกษา Vocational	สายวิชา- การศึกษา Teacher Training	สายวิชาชีพ Higher Technical Education	สายวิชา- การศึกษา Teacher Training				
หญิง	2,844.0	136.6	778.7	579.7	443.8	298.4	88.0	0.3	280.0	148.0	71.6	5.2	13.9	FEMALE
1. ผู้บัญญัติกฎหมาย ข้าราชการระดับอาวุโส และผู้จัดการ	62.4	0.3	6.3	5.7	5.0	4.6	1.7	-	30.2	5.3	3.1	-	0.2	1. Legislators, senior officials and managers
2. ผู้ประกอบวิชาชีพด้านต่างๆ	147.0	-	0.2	0.9	4.1	3.4	2.0	0.1	66.4	13.1	56.4	-	0.4	2. Professionals
3. ผู้ประกอบวิชาชีพด้านเทคนิคสาขาต่างๆ และอาชีพที่เกี่ยวข้อง	109.7	0.2	2.5	4.9	8.2	7.4	5.2	-	53.1	25.1	2.7	-	0.4	3. Technicians and associate professionals
4. เสมียน	162.8	-	4.3	6.6	21.0	15.7	12.7	-	57.5	43.3	1.8	-	-	4. Clerks
5. พนักงานบริการและพนักงานในร้านค้า และตลาด	623.3	14.8	176.6	134.1	103.2	82.7	30.5	-	40.5	31.9	3.6	-	5.4	5. Service workers and shop and market sales workers
6. ผู้ปฏิบัติงานที่มีฝีมือในด้านการเกษตร และการประมง	712.5	44.4	333.0	164.5	86.6	50.3	9.4	-	15.1	5.6	2.8	-	1.0	6. Skilled agricultural and fishery workers
7. ผู้ปฏิบัติงานด้านความสามารถทางฝีมือ และธุรกิจการค้าที่เกี่ยวข้อง	226.2	12.8	62.5	54.2	41.2	29.9	6.9	-	8.8	8.7	0.3	0.3	0.7	7. Craft and related trades workers
8. ผู้ปฏิบัติงานโรงงานและเครื่องจักร และผู้ปฏิบัติงานด้านการประกอบ	316.3	12.3	29.9	72.3	96.7	69.9	16.2	0.2	4.2	9.6	-	3.1	2.0	8. Plant and machine operators and assemblers
9. อาชีพทั้งหมดอื่นๆ ในด้านการขาย และการให้บริการ	479.9	51.8	163.5	134.9	77.7	34.6	3.3	-	2.4	5.2	1.0	1.8	3.7	9. Elementary occupations
10. คนงานซึ่งไม่ได้จำแนกไว้ในหมวดอื่น	3.7	-	-	1.6	-	-	0.1	-	1.7	0.2	-	-	0.2	10. Workers not classifiable by occupation

1/ รวมอาชีพระยะสั้น 1/ Including Short Course Vocational

ตารางที่ 5 จำนวนผู้มีงานทำ จำแนกตามระดับการศึกษาที่สำเร็จ อุตสาหกรรม ภาคกลาง

TABLE 5 EMPLOYED PERSONS BY LEVEL OF EDUCATIONAL ATTAINMENT, INDUSTRY, CENTRAL REGION

ไตรมาสที่ 1/2556 : Quarter 1/2013

หน่วยเป็นพัน : In Thousands

อุตสาหกรรม	รวม	ไม่มี การศึกษา	ต่ำกว่า ประถมศึกษา	ต่ำกว่า ประถมศึกษา Less than Elementary	ประถมศึกษา Elementary	ประถมศึกษา Lower Secondary	มัธยมศึกษาตอนปลาย				อุดมศึกษา		ไม่ทราบ	INDUSTRY		
							Upper Secondary Level				Higher Level				อื่นๆ	Unknown
							สาขามัธยมศึกษา General/ Academic	สาขามัธยมศึกษา Vocational	สาขาวิชา- การศึกษา Teacher Training	สาขาวิชา- การศึกษา Teacher Training	สาขาวิชา- การศึกษา Higher Technical Education	สาขาวิชา- การศึกษา Higher Technical Education				
<b>ยอดรวม</b>	9,638.0	373.1	2,147.7	2,025.5	1,698.3	1,109.1	412.6	1.6	1,004.7	623.9	158.1	10.6	72.8	TOTAL		
1. เกษตรกรรม การป่าไม้ และการประมง	2,342.9	129.1	939.6	627.2	330.0	175.5	46.5	-	47.3	37.6	5.9	-	4.3	1. Agriculture, forestry and fishing		
2. การทำเหมืองแร่ และเหมืองหิน	18.3	1.1	5.1	3.8	4.1	1.4	0.9	-	1.0	0.8	-	-	-	2. Mining and quarrying		
3. การผลิต	2,563.0	125.9	295.7	492.6	567.4	422.2	139.3	0.2	217.8	252.6	9.7	10.1	29.7	3. Manufacturing		
4. ไฟฟ้า ก๊าซ ไอน้ำและระบบปรับอากาศ	24.8	-	1.5	0.9	3.8	2.4	1.8	-	9.3	4.4	0.4	-	0.4	4. Electricity, gas, steam and air conditioning supply		
5. การจัดการน้ำ การจัดการและการบำบัดน้ำเสีย ของเสีย และสิ่งปฏิกูล	35.3	1.0	7.9	4.2	5.6	4.4	2.2	-	4.6	5.2	0.0	-	0.1	5. Water supply; sewerage, waste management and remediation activities		
6. การก่อสร้าง	571.0	23.2	152.8	169.7	109.6	44.9	14.2	0.3	29.3	23.8	1.6	-	1.5	6. Construction		
7. การขายส่ง และการขายปลีก การซ่อมยานยนต์	1,578.7	46.4	315.6	299.5	306.5	210.5	90.1	0.5	165.4	118.6	12.7	0.3	12.6	7. Wholesale and retail trade; repair of motor vehicles and motorcycles		
8. การขนส่ง และสถานที่เก็บสินค้า	355.3	4.3	67.0	91.1	78.3	39.5	15.2	-	39.2	18.3	-	-	2.5	8. Transportation and storage		
9. ที่พักแรมและบริการด้านอาหาร	712.1	24.6	191.0	167.1	144.2	78.9	29.7	-	37.2	30.3	1.2	0.2	8.0	9. Accommodation and food service activities		
10. ข้อมูลข่าวสารและการสื่อสาร	39.3	-	0.6	1.1	4.1	4.1	2.0	-	19.6	7.4	0.1	-	0.3	10. Information and communication		
11. กิจกรรมทางการเงินและการประกันภัย	96.4	0.3	2.3	3.9	5.0	4.0	4.2	-	61.3	12.4	2.7	-	0.3	11. Financial and insurance activities		
12. กิจกรรมอสังหาริมทรัพย์	40.4	1.0	9.5	6.7	3.4	6.0	0.6	-	9.3	3.1	0.2	-	0.6	12. Real estate activities		
13. กิจกรรมทางวิชาชีพ วิทยาศาสตร์ และเทคนิค	51.2	-	1.4	4.4	3.8	3.1	2.3	-	31.4	4.0	0.4	-	0.4	13. Professional, scientific and technical activities		
14. กิจกรรมการบริหารและการบริการสนับสนุน	133.3	1.2	32.6	33.2	20.7	12.2	10.8	-	12.3	6.8	1.8	-	1.6	14. Administrative and support service activities		
15. การบริหารราชการ การป้องกันประเทศ การประกันสังคม	367.1	0.4	30.5	28.2	32.8	37.9	28.6	0.5	156.6	42.2	8.0	-	1.4	15. Public administration and defence; compulsory social security		
16. การศึกษา	266.4	0.6	10.0	9.3	7.4	12.2	2.9	0.1	100.2	14.0	107.3	-	2.3	16. Education		
17. กิจกรรมด้านสุขภาพและงานสังคมสงเคราะห์	125.3	0.2	9.8	11.3	12.8	19.9	5.1	-	37.9	24.9	2.1	-	1.2	17. Human health and social work activities		
18. ศิลปะ ความบันเทิง และนันทนาการ	73.7	0.8	13.0	20.6	15.3	7.8	4.8	-	6.8	2.5	2.0	-	0.1	18. Arts, entertainment and recreation		
19. กิจกรรมบริการด้านอื่น ๆ	177.4	3.6	42.0	37.1	38.0	19.2	9.8	-	9.0	14.0	2.2	-	2.5	19. Other service activities		
20. กิจกรรมการทำงานในครัวเรือนส่วนบุคคล การผลิตสินค้าและบริการที่ตนเองเพื่อใช้ส่วนตัว	49.2	9.5	19.8	11.6	4.4	2.5	0.7	-	0.2	0.3	-	-	0.4	20. Activities of households as employers; undifferentiated goods and services-producing activities of households for own use		
21. กิจกรรมขององค์กรระหว่างประเทศ	0.8	-	-	-	-	-	-	-	0.8	-	-	-	-	21. Activities of extraterritorial organizations and bodies		
22. ไม่ทราบ	16.2	-	-	1.9	0.9	0.5	1.1	-	8.3	0.9	-	-	2.7	22. Unknown		

1/ รวมอาชีพระยะสั้น 1/ Including Short Course Vocational

ตารางที่ 5 จำนวนผู้มีงานทำ จำแนกตามระดับการศึกษาที่สำเร็จ อุตสาหกรรม ภาคกลาง

TABLE 5 EMPLOYED PERSONS BY LEVEL OF EDUCATIONAL-ATTAINMENT, INDUSTRY, CENTRAL REGION

ไตรมาสที่ 1/2556 : Quarter 1/2013

อุตสาหกรรม Industry	รวม Total	ไม่มี การศึกษา None	ต่ำกว่า ประถมศึกษา Less than Elementary	ประถมศึกษา Elementary	มัธยมศึกษา ตอนต้น Lower Secondary	มัธยมศึกษาตอนปลาย Upper Secondary Level				ไม่ทราบ Unknown	อุตสาหกรรม Industry				
						สายสามัญ General/ Academic	สายอาชีพ ศึกษา Vocational	สายวิชา- การศึกษา Teacher Training	สายวิชา- การศึกษา Higher Education						
												สายวิชา- การศึกษา Teacher Training	สายวิชา- การศึกษา Higher Education		
ชาย MALE	5,136.5	168.2	1,055.1	1,162.0	989.4	606.4	253.7	1.0	447.1	366.1	43.9	4.0	39.7		
1 เขตกรรม การป้อน และกรประม 2.กรทำเหมืองแร่ และเหมืองหิน 3. การผลิต 4. ไฟฟ้า ก๊าซ ไอน้ำและระบบปรับอากาศ 5. การจัดหาสินค้า การจัดการและการบำบัดน้ำเสีย ของเสีย และสิ่งปฏิกูล 6. การก่อสร้าง 7. การขนส่ง และกรขายปลีก การซ่อมยานยนต์ 8. การขนส่ง และสถานบันเทิง 9. ที่พักแรมและภัตตาคารอาหาร 10. ข้อมูลข่าวสารและการสื่อสาร 11. กิจกรรมการบันเทิงและการประพันธ์ 12. กิจกรรมอสังหาริมทรัพย์ 13. กิจกรรมหาวิชาชีพ วิทยาศาสตร์ และเทคโนโลยี 14. กิจกรรมบริการหจกและกรบริการสนับสนุน 15. การบริการราชการ การป้องกันประเทศ การประพันธ์หนังสือ 16. การศึกษา 17. กิจกรรมด้านสุขภาพและนงาสิ่งของสงคราะห์ 18. ศิลปะ ความบันเทิง และนันทนาการ 19. กิจกรรมบริการด้านอื่น ๆ 20. กิจกรรมการจ้างงานในครัวเรือนส่วนบุคคล การผลิตสินค้าและบริการที่ขึ้นเองเพื่อใช้ในครัวเรือน 21. กิจกรรมขององค์กรระหว่างประเทศ 22. ไม่ทราบ	1,332.0	57.0	478.2	386.8	206.6	111.1	33.1	-	26.9	29.4	2.2	-	2.8	1. Agriculture, forestry and fishing 2. Mining and quarrying 3. Manufacturing 4. Electricity, gas, steam and air conditioning supply and remediation activities 5. Water supply, sewerage, waste management and remediation activities 6. Construction 7. Wholesale and retail trade; repair of motor vehicles and motorcycles 8. Transportation and storage 2.5 2.7 9. Accommodation and food service activities 0.1 0.1 10. Information and communication 0.1 11. Financial and insurance activities - 12. Real estate activities 0.3 13. Professional, scientific and technical activities 1.6 1.4 14. Administrative and support service activities 0.3 15. Public administration and defence; compulsory social security 0.9 16. Education 0.6 17. Human health and social work activities - 18. Arts, entertainment and recreation 0.2 19. Other service activities 0.1 20. Activities of households as employers; undifferentiated goods and services-producing activities of households for own use 21. Activities of extraterritorial organizations and bodies 2.2 22. Unknown	
หญิง FEMALE	4,501.5	204.9	1,092.7	863.5	708.9	502.8	158.9	0.6	557.6	257.8	114.3	6.6	33.1		
1 เขตกรรม การป้อน และกรประม 2.กรทำเหมืองแร่ และเหมืองหิน 3. การผลิต 4. ไฟฟ้า ก๊าซ ไอน้ำและระบบปรับอากาศ 5. การจัดหาสินค้า การจัดการและการบำบัดน้ำเสีย ของเสีย และสิ่งปฏิกูล 6. การก่อสร้าง 7. การขนส่ง และกรขายปลีก การซ่อมยานยนต์ 8. การขนส่ง และสถานบันเทิง 9. ที่พักแรมและภัตตาคารอาหาร 10. ข้อมูลข่าวสารและการสื่อสาร 11. กิจกรรมการบันเทิงและการประพันธ์ 12. กิจกรรมอสังหาริมทรัพย์ 13. กิจกรรมหาวิชาชีพ วิทยาศาสตร์ และเทคโนโลยี 14. กิจกรรมบริการหจกและกรบริการสนับสนุน 15. การบริการราชการ การป้องกันประเทศ การประพันธ์หนังสือ 16. การศึกษา 17. กิจกรรมด้านสุขภาพและนงาสิ่งของสงคราะห์ 18. ศิลปะ ความบันเทิง และนันทนาการ 19. กิจกรรมบริการด้านอื่น ๆ 20. กิจกรรมการจ้างงานในครัวเรือนส่วนบุคคล การผลิตสินค้าและบริการที่ขึ้นเองเพื่อใช้ในครัวเรือน 21. กิจกรรมขององค์กรระหว่างประเทศ 22. ไม่ทราบ	1,011.0	72.1	461.4	242.4	123.5	64.4	13.4	-	20.5	8.2	3.7	-	1.5	1.5	1. Agriculture, forestry and fishing 2. Mining and quarrying 3. Manufacturing 4. Electricity, gas, steam and air conditioning supply and remediation activities 5. Water supply, sewerage, waste management and remediation activities 6. Construction 7. Wholesale and retail trade; repair of motor vehicles and motorcycles 8. Transportation and storage 5.3 5.9 9. Accommodation and food service activities 0.2 0.2 10. Information and communication 0.2 11. Financial and insurance activities 0.6 12. Real estate activities 0.1 13. Professional, scientific and technical activities 1.4 1.4 14. Administrative and support service activities 1.1 15. Public administration and defence; compulsory social security 1.4 16. Education 0.6 17. Human health and social work activities 0.1 18. Arts, entertainment and recreation 2.3 19. Other service activities 0.3 20. Activities of households as employers; undifferentiated goods and services-producing activities of households for own use 21. Activities of extraterritorial organizations and bodies 0.4 22. Unknown

1/ รวมอาชีพระยะสั้น 1/ Including Short Course Vocational

ตารางที่ 5 จำนวนผู้จ้างงานที่จำแนกตามชั้นการศึกษาที่สำเร็จ อุตสาหกรรม พืช และเขตการปกครอง ภาคกลาง (ต่อ)  
TABLE 5 EMPLOYED PERSONS BY LEVEL OF EDUCATIONAL ATTAINMENT, INDUSTRY, SEX AND AREA, CENTRAL REGION (Contd.)

อุตสาหกรรม Industry	ในเขตเทศบาล MUNICIPAL AREA												รวม Total	อุตสาหกรรม Industry									
	ไม่มี การศึกษา None			ต่ำกว่า ประถมศึกษา Less than Elementary			ประถมศึกษา Elementary			มัธยมศึกษา ตอนต้น Lower Secondary					มัธยมศึกษา ตอนต้น สายสามัญ General/ Academic			มัธยมศึกษาตอนปลาย Upper Secondary Level			อุดมศึกษา Higher Level		
	ไม่ มีการศึกษา None	ต่ำกว่า ประถมศึกษา Less than Elementary	ต่ำกว่า ประถมศึกษา Less than Elementary	ประถมศึกษา Elementary	ประถมศึกษา Elementary	ประถมศึกษา Elementary	มัธยมศึกษา ตอนต้น Lower Secondary	มัธยมศึกษา ตอนต้น Lower Secondary	มัธยมศึกษา ตอนต้น Lower Secondary	มัธยมศึกษา ตอนต้น Lower Secondary	มัธยมศึกษา ตอนต้น Lower Secondary	มัธยมศึกษา ตอนต้น Lower Secondary			สายวิชา- ศึกษา Vocational	สายวิชา- ศึกษา Vocational	สายวิชา- ศึกษา Vocational	สายวิชา- ศึกษา Vocational	สายวิชา- ศึกษา Vocational	สายวิชา- ศึกษา Vocational	สายวิชา- การศึกษา Teacher Training	สายวิชา- การศึกษา Teacher Training	สายวิชา- การศึกษา Teacher Training
ยอดรวม	3,508.8	121.8	607.7	642.1	620.6	456.1	179.2	0.3	504.9	270.4	59.6	2.7	43.5	TOTAL									
ชาย	1,851.3	53.5	293.7	358.3	355.5	251.7	108.3	-	227.2	160.5	17.0	1.3	24.3	MALE									
1 เกษตรกรรม การป่าไม้ และการประมง	189.3	6.5	72.8	50.2	29.9	15.7	4.6	-	3.7	4.8	0.4	-	0.7	1. Agriculture, forestry and fishing									
2 การทำเหมืองแร่ และเหมืองหิน	6.0	-	1.3	1.2	3.2	0.1	-	-	-	0.2	-	-	-	2. Mining and quarrying									
3 การผลิต	560.4	22.2	46.2	95.1	123.2	101.5	33.6	-	50.1	76.8	2.2	1.1	8.5	3. Manufacturing									
4 ไฟฟ้า ก๊าซ ไอน้ำและระบบปรับอากาศ	8.9	-	0.9	0.5	0.8	1.7	0.4	-	2.6	1.5	0.4	-	0.1	4. Electricity, gas, steam and air conditioning supply									
5 การจัดหา น้ำ การจัดการเสารักษาบำบัดน้ำเสีย ของเสีย และสิ่งปฏิกูล	6.2	0.0	1.0	0.6	1.4	0.5	1.2	-	1.0	0.5	0.0	-	0.1	5. Water supply; sewerage, waste management and remediation activities									
6 การก่อสร้าง	152.5	4.6	34.6	43.1	26.6	16.3	6.1	-	10.8	9.3	0.5	-	0.7	6. Construction									
7 การขนส่ง และการขายปลีก การซ่อมยานยนต์	351.3	13.1	50.7	63.3	73.4	50.3	26.1	-	39.2	28.9	2.2	-	4.2	7. Wholesale and retail trade; repair of motor vehicles and motorcycles									
8 การขนส่ง และสถานที่เก็บสินค้า	141.1	1.5	27.6	36.7	30.4	14.9	7.7	-	13.4	6.6	-	-	2.5	8. Transportation and storage									
9 ที่พักแรมและบริการด้านอาหาร	129.6	4.6	24.7	30.6	28.9	16.1	7.3	-	7.7	7.4	-	0.2	2.2	9. Accommodation and food service activities									
10 ข้อมูลข่าวสารและการสื่อสาร	15.7	-	0.0	0.2	0.7	3.0	0.8	-	8.5	2.3	0.1	-	0.1	10. Information and communication									
11 กิจกรรมทางการเงินและการประกันภัย	23.7	-	0.9	0.6	1.8	0.3	1.4	-	15.2	2.9	0.4	-	0.1	11. Financial and insurance activities									
12 กิจกรรมอสังหาริมทรัพย์	9.9	0.2	2.3	1.2	1.1	2.3	0.1	-	1.9	1.0	-	-	-	12. Real estate activities									
13 กิจกรรมทางวิชาชีพ วิทยาศาสตร์ และเทคนิค	13.9	-	1.0	0.7	1.1	0.5	1.8	-	8.0	0.9	-	-	-	13. Professional, scientific and technical activities									
14 กิจกรรมการบริหารและการบริการสนับสนุน	37.7	0.3	8.2	10.3	5.9	5.1	2.3	-	3.4	0.9	-	-	1.4	14. Administrative and support service activities									
15 การบริหารราชการ การป้องกันประเทศ การประกันสังคม	92.2	0.0	6.9	9.3	10.2	12.2	10.0	-	34.2	7.5	1.6	-	0.3	15. Public administration and defence; compulsory social security									
16 การศึกษา	35.8	-	1.3	2.5	1.6	1.4	0.5	-	15.8	3.6	8.3	-	0.9	16. Education									
17 กิจกรรมด้านสุขภาพและงานสังคมสงเคราะห์	15.1	-	1.2	1.1	2.5	1.3	0.7	-	5.3	2.2	0.2	-	0.6	17. Human health and social work activities									
18 ศิลปะ ความบันเทิง และนันทนาการ	18.0	0.2	1.7	2.8	3.9	3.4	1.7	-	2.5	1.1	0.7	-	-	18. Arts, entertainment and recreation									
19 กิจกรรมบริการด้านอื่น ๆ	33.0	0.2	7.8	7.3	7.4	4.6	1.6	-	1.6	2.3	-	-	0.2	19. Other service activities									
20 กิจกรรมการจ้างงานในครัวเรือนส่วนบุคคล การผลิตสินค้าและบริการที่ตนเองเพื่อใช้ในครัวเรือน	5.2	0.2	2.7	1.1	0.8	0.2	0.1	-	-	-	-	-	0.1	20. Activities of households as employers; undifferentiated goods and services-producing activities of households for own use									
21 กิจกรรมขององค์การระหว่างประเทศ	-	-	-	-	-	-	-	-	-	-	-	-	-	21. Activities of extraterritorial organizations and bodies									
22 ไม่ทราบ	6.0	-	-	-	0.8	0.5	0.4	-	2.5	-	-	-	1.7	22. Unknown									

1/ รวมอาชีพระยะสั้น 1/ Including Short Course Vocational

ตารางที่ 5 จำนวนผู้จ้างงานที่จำแนกตามชั้นการศึกษาที่สำเร็จ อุตสาหกรรม พืช และเขตการปกครอง ภาคกลาง (ต่อ)  
TABLE 5 EMPLOYED PERSONS BY LEVEL OF EDUCATIONAL ATTAINMENT, INDUSTRY, SEX AND AREA, CENTRAL REGION (Contd.)

อุตสาหกรรม Industry	รวม Total	ไม่พบเขต MUNICIPAL AREA										อื่นๆ Others	ไม่ทราบ Unknown	INDUSTRY				
		ไม่มี การศึกษา None		ต่ำกว่า ประถมศึกษา Less than Elementary		ประถมศึกษา Elementary		มัธยมศึกษา ตอนต้น Lower Secondary		มัธยมศึกษา ตอนต้น สายสามัญ General/ Academic					มัธยมศึกษา ตอนต้น สายวิชาชีพ Vocational		อุดมศึกษา Higher Level	
		ไม่ มีการศึกษา None	ต่ำกว่า ประถมศึกษา Less than Elementary	ประถมศึกษา Elementary	มัธยมศึกษา ตอนต้น Lower Secondary	มัธยมศึกษา ตอนต้น สายสามัญ General/ Academic	มัธยมศึกษา ตอนต้น สายวิชาชีพ Vocational	มัธยมศึกษา ตอนต้น สายวิชาชีพ Teacher Training	มัธยมศึกษา ตอนต้น สายวิชาชีพ Teacher Training	มัธยมศึกษา ตอนต้น สายวิชาชีพ Academic	มัธยมศึกษา ตอนต้น สายวิชาชีพ Technical Education				มัธยมศึกษา ตอนต้น สายวิชาชีพ Teacher Training	มัธยมศึกษา ตอนต้น สายวิชาชีพ Teacher Training	มัธยมศึกษา ตอนต้น สายวิชาชีพ Academic	มัธยมศึกษา ตอนต้น สายวิชาชีพ Technical Education
หญิง	1,657.5	68.3	314.0	283.8	265.2	204.3	70.9	0.3	277.6	109.9	42.6	1.4	19.2	FEMALE				
1.เกษตรกรรม การป้อน และการประมง	135.6	6.6	66.1	31.6	14.8	8.2	2.7	-	2.3	1.9	0.9	-	0.6	1. Agriculture, forestry and fishing				
2.การขุดเหมืองแร่ และเหมืองหิน	1.1	0.1	0.4	0.3	-	-	0.1	-	0.4	-	-	-	-	2. Mining and quarrying				
3. การผลิต	491.7	34.0	58.2	95.4	106.4	88.5	22.1	-	45.5	30.6	2.7	1.0	7.3	3. Manufacturing				
4. ไฟฟ้า ก๊าซ ไอน้ำและระบบปรับอากาศ	1.9	-	0.2	-	0.4	-	-	-	1.1	0.2	-	-	-	4. Electricity, gas, steam and air conditioning supply				
5. การจัดการน้ำ การจัดการและการบำบัดน้ำเสีย ของเสีย และสิ่งปฏิกูล	2.9	-	0.9	-	0.1	0.1	0.1	-	1.1	0.4	-	-	-	5. Water supply; sewerage, waste management and remediation activities				
6. การก่อสร้าง	31.8	1.7	6.5	6.8	5.6	2.7	0.3	-	4.8	2.8	-	-	0.5	6. Construction				
7. การขนส่ง และการขายปลีก การซ่อมยานยนต์	360.5	10.9	76.2	57.9	55.4	48.9	20.3	0.3	56.7	26.6	4.3	0.3	2.8	7. Wholesale and retail trade; repair of motor vehicles and motorcycles				
8. การขนส่ง และสถานที่เก็บสินค้า	24.0	0.3	2.1	5.0	3.5	1.9	1.0	-	8.4	1.9	-	-	-	8. Transportation and storage				
9. ที่พักแรมและบริการด้านอาหาร	228.6	8.6	64.9	49.4	47.9	22.4	8.3	-	14.8	7.6	1.0	-	3.7	9. Accommodation and food service activities				
10. ข้อมูลข่าวสารและการสื่อสาร	9.9	-	0.2	-	1.2	1.2	0.1	-	5.0	2.0	0.0	-	0.2	10. Information and communication				
11.กิจกรรมทางการเงินและการประกันภัย	32.8	-	0.8	0.3	0.2	1.0	1.2	-	23.9	4.3	1.0	-	-	11. Financial and insurance activities				
12. กิจกรรมอสังหาริมทรัพย์	11.3	0.3	2.4	1.3	0.8	2.1	-	-	2.7	1.1	0.2	-	0.6	12. Real estate activities				
13. กิจกรรมทางวิชาชีพ วิทยาศาสตร์ และเทคนิค	8.6	-	-	0.4	0.0	1.4	-	-	6.2	0.3	0.1	-	0.1	13. Professional, scientific and technical activities				
14. กิจกรรมการบริหารและการบริการสนับสนุน	25.6	0.3	3.3	6.3	4.1	2.9	2.9	-	3.4	2.2	0.2	-	-	14. Administrative and support service activities				
15. การบริหารราชการ การป้องกันประเทศ การประกันสังคม	69.2	0.1	2.6	3.3	2.4	2.8	4.2	-	43.6	8.5	1.7	-	-	15. Public administration and defence; compulsory social security				
16. การศึกษา	74.3	0.2	2.6	1.2	1.8	0.6	1.7	-	33.1	3.7	28.4	-	1.1	16. Education				
17. กิจกรรมด้านสุขภาพและงานสังคมสงเคราะห์	46.5	0.1	3.0	3.1	2.7	8.0	2.4	-	16.0	10.4	0.6	-	0.3	17. Human health and social work activities				
18. ศิลปะ ความบันเทิง และนันทนาการ	13.4	-	2.8	3.0	2.5	1.1	0.3	-	2.1	0.2	1.3	-	0.1	18. Arts, entertainment and recreation				
19. กิจกรรมบริการด้านอื่น ๆ	64.8	2.0	15.7	12.5	14.2	8.9	2.8	-	2.5	4.4	0.3	-	1.6	19. Other service activities				
20. กิจกรรมการจ้างงานในครัวเรือนส่วนบุคคล การผลิตสินค้าและบริการที่ขึ้นเองเพื่อใช้ในครัวเรือน	17.2	3.3	5.0	6.1	1.1	1.5	-	-	-	0.1	-	-	0.1	20. Activities of households as employers; undifferentiated goods and services-producing activities of households for own use				
21. กิจกรรมขององค์กรระหว่างประเทศ	0.3	-	-	-	-	-	-	-	0.3	-	-	-	-	21. Activities of extraterritorial organizations and bodies				
22. ไม่ทราบ	5.6	-	-	-	0.2	-	0.4	-	3.7	0.9	-	-	0.4	22. Unknown				

1/ รวมอาชีพระยะสั้น Including Short Course Vocational

ตารางที่ 5 จำนวนผู้จ้างทำ งานตามขั้นการศึกษาที่สำเร็จ อุตสาหกรรม เพศ และเขตการปกครอง ภาคกลาง (ต่อ)  
TABLE 5 EMPLOYED PERSONS BY LEVEL OF EDUCATIONAL ATTAINMENT, INDUSTRY, SEX AND AREA, CENTRAL REGION (Contd.)

หน่วยนับพัน, in Thousands

อุตสาหกรรม Industry	นอกเขตเทศบาล NON-MUNICIPAL AREA											รวม Total	อุตสาหกรรม Industry	
	มัธยมศึกษาตอนปลาย Upper Secondary Level					อุดมศึกษา Higher Level					อื่นๆ Others			ไม่รู้ Unknown
	ต่ำกว่า Less than	ประถมศึกษา Elementary	มัธยมศึกษา Secondary	ตอนต้น Lower	สายสามัญ General/ Academic	สายอาชีพ Vocational	สายวิชา- การศึกษา Teacher Training	สายวิชาการ Academic	สายวิชาชีพ Higher Technical Education	สายวิชา- การศึกษา Teacher Training				
ยอดรวม Total	251.3	1,540.1	1,383.4	1,077.6	653.1	233.4	1.3	499.8	353.5	98.5	7.9	29.3	TOTAL	
ชาย MALE	114.8	761.4	803.7	633.9	354.7	145.4	1.0	219.9	205.6	26.8	2.7	15.4	MALE	
1 เกษตรกรรม การป่าไม้ และการประมง 1. Agriculture, forestry and fishing	1.1	1.9	1.9	0.9	0.3	0.3	-	0.3	0.4	-	-	-	2.1 1. Agriculture, forestry and fishing	
2. การทำเหมืองแร่ และเหมืองหิน 2. Mining and quarrying	35.9	79.8	155.2	171.1	112.8	51.6	-	59.8	91.2	3.0	2.7	9.7	3. Manufacturing	
3. การผลิต 3. Manufacturing	-	0.3	0.4	1.8	0.7	1.3	-	2.8	2.3	-	-	-	0.3 4. Electricity, gas, steam and air conditioning supply	
4. ไฟฟ้า ก๊าซ ไอน้ำและระบบปรับอากาศ 4. Electricity, gas, steam and air conditioning supply	-	2.6	2.7	3.3	2.1	0.7	-	0.4	4.1	-	-	-	0.3 4. Electricity, gas, steam and air conditioning supply	
5. การจัดการ การจัดการและการบำบัดน้ำเสีย ของเสีย และสิ่งปฏิกูล 5. Water supply; sewerage, waste management and remediation activities	8.7	91.0	97.0	67.4	20.7	6.7	0.3	8.1	9.1	0.6	-	0.1	6. Construction	
6. การก่อสร้าง 6. Construction	8.8	73.9	91.8	97.8	57.8	22.6	0.2	28.8	31.3	1.2	-	-	1.6 7. Wholesale and retail trade; repair of motor vehicles and motorcycles	
7. การขนส่ง และการขายปลีก การซ่อมยานยนต์ 7. Wholesale and retail trade; repair of motor vehicles and motorcycles	2.5	30.8	42.4	40.1	19.4	5.8	-	10.3	8.9	-	-	-	8. Transportation and storage	
8. การขนส่ง และสถานที่เก็บสินค้า 8. Transportation and storage	3.9	25.2	30.4	29.4	11.4	7.3	-	3.5	6.5	-	-	-	0.5 9. Accommodation and food service activities	
9. ที่พักแรมและบริการด้านอาหาร 9. Accommodation and food service activities	-	0.4	0.8	2.3	-	1.0	-	1.3	1.8	-	-	-	10. Information and communication	
10. ข้อมูลข่าวสารและการสื่อสาร 10. Information and communication	-	0.5	1.6	1.4	1.9	0.4	-	4.8	2.5	1.0	-	-	11. Financial and insurance activities	
11. กิจกรรมทางการเงินและการประกันภัย 11. Financial and insurance activities	0.6	1.6	1.9	1.4	1.0	0.5	-	3.5	1.0	-	-	-	12. Real estate activities	
12. กิจกรรมอสังหาริมทรัพย์ 12. Real estate activities	-	-	2.1	1.3	0.8	-	-	9.8	0.7	0.3	-	-	0.3 13. Professional, scientific and technical activities	
13. กิจกรรมทางวิชาชีพ วิทยาศาสตร์ และเทคโนโลยี 13. Professional, scientific and technical activities	0.5	14.2	10.1	8.8	3.4	4.2	-	2.2	2.3	1.2	-	-	0.2 14. Administrative and support service activities	
14. กิจกรรมการบริการและการสนับสนุน 14. Administrative and support service activities	-	15.3	11.6	15.7	17.4	10.5	0.5	38.1	12.4	2.7	-	-	0.2 14. Administrative and support service activities	
15. การบริหารราชการ การป้องกันประเทศ การป้องกันสังคม 15. Public administration and defence; compulsory social security	-	2.4	2.6	2.5	5.0	0.3	-	15.0	2.5	14.1	-	-	16. Education	
16. การศึกษา 16. Education	-	1.2	1.7	2.3	2.5	0.3	-	3.1	1.9	-	-	-	17. Human health and social work activities	
17. กิจกรรมด้านสุขภาพและงานสังคมสงเคราะห์ 17. Human health and social work activities	-	3.7	8.7	3.7	1.6	1.5	-	1.5	0.5	-	-	-	18. Arts, entertainment and recreation	
18. ศิลปะ ความบันเทิง และนันทนาการ 18. Arts, entertainment and recreation	0.6	7.6	4.6	5.1	0.6	2.0	-	3.1	1.6	1.1	-	-	19. Other service activities	
19. กิจกรรมบริการด้านอื่น ๆ 19. Other service activities	1.7	3.7	1.4	1.0	-	-	-	-	0.2	-	-	-	20. Activities of households as employers; undifferentiated goods and services-producing activities of households for own use	
20. กิจกรรมการจ้างงานในครัวเรือนส่วนบุคคล การผลิตสินค้าและบริการที่ขึ้นเองเพื่อใช้ครัวเรือน 20. Activities of households as employers; undifferentiated goods and services-producing activities of households for own use	-	-	-	-	-	-	-	0.5	-	-	-	-	21. Activities of extraterritorial organizations and bodies	
21. กิจกรรมขององค์กรระหว่างประเทศ 21. Activities of extraterritorial organizations and bodies	-	-	0.3	-	-	-	-	-	-	-	-	-	0.5 22. Unknown	
22. ไม่ทราบ 22. Unknown	-	-	-	-	-	-	-	-	-	-	-	-	0.5 22. Unknown	

1/ รวมอาชีพระยะสั้น 1/ Including Short Course Vocational

ตารางที่ 5 จำนวนผู้จ้างทำ งานตามขั้นการศึกษาที่สำเร็จ อุตสาหกรรม เพศ และเขตการปกครอง ภาคกลาง (ต่อ)  
TABLE 5 EMPLOYED PERSONS BY LEVEL OF EDUCATIONAL ATTAINMENT, INDUSTRY, SEX AND AREA, CENTRAL REGION (Contd.)

หน่วยนับพัน, in Thousands

อุตสาหกรรม Industry	มณฑลเขตเทศบาล NON-MUNICIPAL AREA										รวม Total	อุตสาหกรรม Industry
	มัธยมศึกษาตอนปลาย Upper Secondary Level					อุดมศึกษา Higher Level						
	ต่ำกว่า Less than Elementary	ประถมศึกษา Elementary	มัธยมศึกษา ตอนต้น Lower Secondary	สายสามัญ General/ Academic	สายอาชีพ- ศึกษา Vocational	สายวิชาชีพ Academic	สายวิชาชีพ Higher Technical Education	สายวิชาชีพ Teacher Training	สายวิชาชีพ Teacher Training	อื่นๆ Others		
หญิง	136.6	778.7	579.7	443.8	88.0	0.3	280.0	148.0	71.6	5.2	13.9	FEMALE
1 เกษตรกรรม การป่าไม้ และการประมง	65.5	395.3	210.9	108.7	10.7	-	18.2	6.3	2.8	-	-	1.0 1. Agriculture, forestry and fishing
2. การทำเหมืองแร่ และเหมืองหิน	4.2	1.6	0.5	-	0.6	-	0.3	0.2	-	-	-	- 2. Mining and quarrying
3. การผลิต	738.0	33.9	146.9	166.6	31.9	0.2	62.4	54.1	1.7	5.2	4.3	4.3 3. Manufacturing
4. ไฟฟ้า ก๊าซ ไอน้ำ และระบบปรับอากาศ	4.1	-	-	0.8	-	-	2.8	0.4	-	-	-	- 4. Electricity, gas, steam and air conditioning supply
5. การจัดหา การจัดการ และการบำบัดน้ำเสีย ของเสีย และสิ่งปฏิกูล	10.4	1.0	1.0	0.7	0.2	-	2.1	0.1	-	-	-	- 5. Water supply; sewerage, waste management and remediation activities
6. การก่อสร้าง	76.9	8.2	22.7	10.0	1.1	-	5.7	2.7	0.5	-	0.3	0.3 6. Construction
7. การขนส่ง และการพาณิชย์ การซ่อมยานยนต์	451.3	13.6	86.5	80.0	21.1	-	40.7	31.8	5.0	-	-	4.0 7. Wholesale and retail trade; repair of motor vehicles and motorcycles
8. การขนส่ง และสถานที่เก็บสินค้า	29.9	-	7.1	4.3	0.7	-	7.1	0.9	-	-	-	- 8. Transportation and storage
9. ที่พักแรมและบริการด้านอาหาร	235.9	7.5	56.7	38.0	6.9	-	11.3	8.7	0.2	-	-	1.7 9. Accommodation and food service activities
10. ข้อมูลข่าวสารและการสื่อสาร	6.2	-	0.2	-	-	-	4.8	1.3	-	-	-	- 10. Information and communication
11. กิจกรรมทางการเงินและการประกันภัย	25.8	0.3	1.4	1.6	1.2	-	17.3	2.7	0.3	-	-	0.2 11. Financial and insurance activities
12. กิจกรรมอสังหาริมทรัพย์	7.9	-	3.2	2.4	0.2	-	1.3	0.2	-	-	-	- 12. Real estate activities
13. กิจกรรมทางวิชาชีพ วิทยาศาสตร์ และเทคโนโลยี	13.5	-	1.2	1.5	0.4	-	7.4	2.1	-	-	-	- 13. Professional, scientific and technical activities
14. กิจกรรมการบริหารและการบริการสนับสนุน	23.0	0.2	6.5	1.9	1.4	-	3.3	1.5	0.5	-	-	- 14. Administrative and support service activities
15. การบริหารราชการ การป้องกันประเทศ การประกันสังคม	81.7	0.3	4.2	4.5	4.0	-	40.5	13.8	2.1	-	-	1.1 15. Public administration and defence; compulsory social security
16. การศึกษา	111.9	0.5	3.0	1.6	5.3	0.3	36.3	4.3	56.5	-	0.4	0.4 16. Education
17. กิจกรรมด้านสุขภาพและงานสังคมสงเคราะห์	50.7	0.1	5.3	5.4	8.2	1.7	13.5	10.5	1.3	-	-	0.3 17. Human health and social work activities
18. ศิลปะ ความบันเทิง และนันทนาการ	21.2	0.5	6.1	5.2	1.7	-	0.7	0.8	-	-	-	- 18. Arts, entertainment and recreation
19. กิจกรรมบริการด้านอื่น ๆ	53.4	0.9	12.8	11.3	5.0	3.4	1.9	5.7	0.8	-	0.7	0.7 19. Other service activities
20. กิจกรรมการจ้างงานในครัวเรือนส่วนตัว การผลิตสินค้าและบริการที่ขึ้นเองเพื่อใช้ในครัวเรือน	18.9	4.3	3.0	1.5	0.8	0.6	0.2	-	-	-	-	0.2 20. Activities of households as employers; undifferentiated goods and services-producing activities of households for own use
21. กิจกรรมขององค์กรระหว่างประเทศ	-	-	-	-	-	-	-	-	-	-	-	- 21. Activities of extraterritorial organizations and bodies
22. ไม่ทราบ	3.9	-	1.6	-	0.2	-	2.1	-	-	-	-	- 22. Unknown

1/ รวมอาชีพระยะสั้น Including Short Course Vocational

ตารางที่ 6 จำนวนผู้มีงานทำ จำแนกตามสถานภาพทำงาน อาชีพ ภาคกลาง

TABLE 6 EMPLOYED PERSONS BY WORK STATUS, OCCUPATION , CENTRAL REGION

ไตรมาสที่ 1/2556 : Quarter 1/2013

หน่วยเป็นพัน : In Thousands

อาชีพ	สถานภาพการทำงาน Work Status							TOTAL	OCCUPATION
	นายจ้าง Employer	ลูกจ้างรัฐบาล Government Employee	ลูกจ้างเอกชน Private Employee	ทำงานส่วนตัว Own Account Worker	ช่วยธุรกิจ ครอบครัว Unpaid Family Worker	การรวมกลุ่ม Members of Producers' Cooperatives			
<b>ยอดรวม</b>	<b>9,638.0</b>	<b>782.4</b>	<b>4,661.8</b>	<b>2,432.3</b>	<b>1,465.9</b>	<b>2.0</b>	<b>2.0</b>	<b>TOTAL</b>	
1. ผู้บัญญัติกฎหมาย ข้าราชการระดับอาวุโส และผู้จัดการ	346.4	70.0	100.6	21.7	8.6	-	-	1. Legislators, senior officials and managers	
2. ผู้ประกอบวิชาชีพด้านต่างๆ	455.5	254.9	175.6	16.0	3.2	-	-	2. Professionals	
3. ผู้ประกอบวิชาชีพด้านเทคนิคสาขาต่างๆ และอาชีพที่เกี่ยวข้อง	455.4	96.0	325.6	21.2	8.4	0.3	0.3	3. Technicians and associate professionals	
4. เสมียน	409.2	117.0	268.9	4.8	17.6	0.3	0.3	4. Clerks	
5. พนักงานบริการและพนักงานในร้านค้า และตลาด	1,978.0	103.6	450.8	921.4	470.3	0.5	0.5	5. Service workers and shop and market sales workers	
6. ผู้ปฏิบัติงานที่มีฝีมือในด้านการเกษตร และการประมง	1,896.4	5.8	107.5	928.7	791.8	-	-	6. Skilled agricultural and fishery workers	
7. ผู้ปฏิบัติงานด้านความสามารถทางฝีมือ และธุรกิจการค้าที่เกี่ยวข้อง	1,228.6	29.8	851.2	214.9	96.2	1.0	1.0	7. Craft and related trades workers	
8. ผู้ปฏิบัติงานโรงงานและเครื่องจักร และผู้ปฏิบัติงานด้านการประกอบ	1,547.2	34.4	1,308.6	186.8	12.7	-	-	8. Plant and machine operators and assemblers	
9. อาชีพขั้นพื้นฐานต่างๆ ในด้านการขาย และการให้บริการ	1,307.2	68.5	1,062.9	116.0	56.4	-	-	9. Elementary occupations	
10. คนงานซึ่งมิได้จำแนกไว้ในหมวดอื่น	14.3	2.4	10.2	0.9	0.8	-	-	10. Workers not classifiable by occupation	



ตารางที่ 6 จำนวนผู้มีงานทำ จำแนกตามสถานภาพทำงาน อาชีพ และเพศ ภาคกลาง

TABLE 6 EMPLOYED PERSONS BY WORK STATUS, OCCUPATION AND SEX , CENTRAL REGION

ไตรมาสที่ 1/2556 : Quarter 1/2013

หน่วยเป็นพัน : In Thousands

อาชีพ	สถานภาพการทำงาน Work Status							OCCUPATION
	รวม	นายจ้าง	ลูกจ้างรัฐบาล	ลูกจ้างเอกชน	ทำงานส่วนตัว	ช่วยธุรกิจครอบครัว	การรวมกลุ่ม	
	Total	Employer	Government Employee	Private Employee	Own Account Worker	Unpaid Family Worker	Members of Producers' Cooperatives	
<b>ชาย</b>	5,136.5	219.4	366.0	2,591.8	1,384.9	573.8	0.7	<b>MALE</b>
1. ผู้บัญญัติกฎหมาย ข้าราชการระดับอาวุโสและผู้จัดการ	242.0	112.5	51.4	60.8	14.2	3.3	-	1. Legislators, senior officials and managers
2. ผู้ประกอบวิชาชีพด้านต่างๆ	178.7	4.5	73.3	86.2	12.9	1.8	-	2. Professionals
3. ผู้ประกอบวิชาชีพด้านเทคนิคสาขาต่างๆ และอาชีพที่เกี่ยวข้อง	245.0	2.5	43.1	183.4	13.0	2.8	0.2	3. Technicians and associate professionals
4. เสมียน	124.6	0.1	26.8	92.7	2.4	2.4	0.3	4. Clerks
5. พนักงานบริการและพนักงานในร้านค้าและตลาด	796.3	17.7	71.7	187.6	344.0	175.1	0.1	5. Service workers and shop and market sales workers
6. ผู้ปฏิบัติงานที่มีชื่อในด้านเกษตรและการประมง	1,069.6	44.9	3.5	66.3	644.0	310.8	-	6. Skilled agricultural and fishery workers
7. ผู้ปฏิบัติงานด้านความสามารถทางฝีมือและธุรกิจการค้าที่เกี่ยวข้อง	877.0	31.7	29.7	637.7	133.0	44.8	0.1	7. Craft and related trades workers
8. ผู้ปฏิบัติการโรงงานและเครื่องจักรและผู้ปฏิบัติงานด้านการประกอบ	983.8	4.4	32.0	775.7	163.2	8.7	-	8. Plant and machine operators and assemblers
9. อาชีพขั้นพื้นฐานต่างๆ ในด้านการขายและการให้บริการ	612.7	1.2	33.6	496.4	57.8	23.7	-	9. Elementary occupations
10. คนงานซึ่งมิได้จำแนกไว้ในหมวดอื่น	6.7	-	1.0	4.9	0.4	0.5	-	10. Workers not classifiable by occupation
<b>หญิง</b>	4,501.5	74.2	416.4	2,070.0	1,047.4	892.2	1.3	<b>TOTAL</b>
1. ผู้บัญญัติกฎหมาย ข้าราชการระดับอาวุโสและผู้จัดการ	104.4	33.0	18.7	39.9	7.5	5.3	-	1. Legislators, senior officials and managers
2. ผู้ประกอบวิชาชีพด้านต่างๆ	276.8	1.3	181.6	89.4	3.1	1.4	-	2. Professionals
3. ผู้ประกอบวิชาชีพด้านเทคนิคสาขาต่างๆ และอาชีพที่เกี่ยวข้อง	210.3	1.4	53.0	142.1	8.1	5.6	0.1	3. Technicians and associate professionals
4. เสมียน	284.5	0.5	90.2	176.1	2.4	15.2	-	4. Clerks
5. พนักงานบริการและพนักงานในร้านค้าและตลาด	1,181.6	13.8	31.8	263.1	577.4	295.2	0.3	5. Service workers and shop and market sales workers
6. ผู้ปฏิบัติงานที่มีชื่อในด้านเกษตรและการประมง	826.8	17.8	2.3	41.2	284.6	481.0	-	6. Skilled agricultural and fishery workers
7. ผู้ปฏิบัติงานด้านความสามารถทางฝีมือและธุรกิจการค้าที่เกี่ยวข้อง	351.5	3.6	0.2	213.5	82.0	51.5	0.8	7. Craft and related trades workers
8. ผู้ปฏิบัติการโรงงานและเครื่องจักรและผู้ปฏิบัติงานด้านการประกอบ	563.3	0.4	2.5	532.9	23.6	4.0	-	8. Plant and machine operators and assemblers
9. อาชีพขั้นพื้นฐานต่างๆ ในด้านการขายและการให้บริการ	694.5	2.4	34.9	566.5	58.1	32.7	-	9. Elementary occupations
10. คนงานซึ่งมิได้จำแนกไว้ในหมวดอื่น	7.6	-	1.4	5.3	0.5	0.3	-	10. Workers not classifiable by occupation

ตารางที่ 6 จำนวนผู้มีงานทำ จำแนกตามสถานภาพทำงาน อาชีพ เพศ และเขตการปกครอง ภาคกลาง (ต่อ)  
TABLE 6 EMPLOYED PERSONS BY WORK STATUS, OCCUPATION, SEX AND AREA, CENTRAL REGION (Contd.)

ไตรมาสที่ 1/2556 : Quarter 1/2013  
ในเขตเทศบาล MUNICIPAL AREA  
หน่วยเป็นพัน : in Thousands

อาชีพ	สถานภาพการทำงาน Work Status						การรวมกลุ่ม Members of Producers' Cooperatives	OCCUPATION
	รวม	นายจ้าง Employer	ลูกจ้างรัฐบาล Government Employee	ลูกจ้างเอกชน Private Employee	ทำงานส่วนตัว Own Account Worker	ช่วยธุรกิจ ครอบครัว Unpaid Family Worker		
	Total	Employer	Government Employee	Private Employee	Own Account Worker	Unpaid Family Worker	Producers' Cooperatives	
ยอดรวม	3,508.8	115.2	340.8	1,844.5	794.8	412.6	0.9	TOTAL
ชาย	1,851.3	86.5	160.7	1,017.5	427.6	158.6	0.4	MALE
1. ผู้บัญญัติกฎหมาย ข้าราชการระดับอาวุโส และผู้จัดการ	100.7	50.0	14.8	29.5	6.2	0.2	-	1. Legislators, senior officials and managers
2. ผู้ประกอบวิชาชีพด้านต่างๆ	91.6	2.4	37.9	45.8	4.9	0.6	-	2. Professionals
3. ผู้ประกอบวิชาชีพด้านเทคนิคสาขาต่างๆ และอาชีพที่เกี่ยวข้อง	117.9	1.1	21.1	86.6	7.6	1.3	0.2	3. Technicians and associate professionals
4. เสมียน	55.6	0.1	14.5	39.5	0.9	0.6	-	4. Clerks
5. พนักงานบริการและพนักงานในร้านค้า และตลาด	380.8	10.9	29.8	94.8	160.6	84.5	0.1	5. Service workers and shop and market sales workers
6. ผู้ปฏิบัติงานที่มีฝีมือในด้านการเกษตร และการประมง	155.1	4.7	1.0	14.0	94.2	41.3	-	6. Skilled agricultural and fishery workers
7. ผู้ปฏิบัติงานด้านความสามารถทางฝีมือ และธุรกิจการค้าที่เกี่ยวข้อง	362.8	15.6	13.2	261.7	55.6	16.7	0.1	7. Craft and related trades workers
8. ผู้ปฏิบัติการโรงงานและเครื่องจักร และผู้ปฏิบัติงานด้านการประกอบ	409.4	1.0	15.6	314.6	74.5	3.8	-	8. Plant and machine operators and assemblers
9. อาชีพขั้นพื้นฐานต่างๆ ในด้านการขาย และการให้บริการ	171.8	0.7	12.4	126.6	22.9	9.2	-	9. Elementary occupations
10. คนงานซึ่งมิได้จำแนกไว้ในหมวดอื่น	5.6	-	0.5	4.3	0.4	0.5	-	10. Workers not classifiable by occupation

ตารางที่ 6 จำนวนผู้มีงานทำ จำแนกตามสถานภาพทำงาน อาชีพ เพศ และเขตการปกครอง ภาคกลาง (ต่อ)  
TABLE 6 EMPLOYED PERSONS BY WORK STATUS, OCCUPATION, SEX AND AREA, CENTRAL REGION (Contd.)

ไตรมาสที่ 1/2556 : Quarter 1/2013  
ในเขตเทศบาล MUNICIPAL AREA  
หน่วยเป็นพัน : In Thousands

อาชีพ	สถานภาพการทำงาน Work Status						การรวมกลุ่ม Members of Producers' Cooperatives	อาชีพ Occupation
	รวม	นายจ้าง Employer	ลูกจ้างรัฐบาล Government Employee	ลูกจ้างเอกชน Private Employee	ทำงานส่วนตัว Own Account Worker	ช่วยธุรกิจ ครอบครัว Unpaid Family Worker		
อาชีพ	Total	Employer	Government Employee	Private Employee	Own Account Worker	Unpaid Family Worker	Producers' Cooperatives	OCCUPATION
หญิง	1,657.5	28.6	180.1	827.0	367.2	254.0	0.5	TOTAL
1. ผู้บัญญัติกฎหมาย และผู้จัดการ	41.9	11.1	6.9	18.9	3.3	1.7	-	1. Legislators, senior officials and managers
2. ผู้ประกอบวิชาชีพด้านต่างๆ	129.9	0.5	82.3	45.4	1.5	0.2	-	2. Professionals
3. ผู้ประกอบวิชาชีพด้านเทคนิคสาขาต่างๆ และอาชีพที่เกี่ยวข้อง	100.6	0.6	24.4	67.7	4.2	3.7	0.1	3. Technicians and associate professionals
4. เสมียน	121.7	0.5	41.5	71.1	0.4	8.1	-	4. Clerks
5. พนักงานบริการและพนักงานในร้านค้า และตลาด	558.3	9.1	12.8	136.6	257.7	142.2	-	5. Service workers and shop and market sales workers
6. ผู้ปฏิบัติงานที่มีฝีมือในด้านการเกษตร และการประมง	114.3	2.5	0.2	6.4	40.5	64.7	-	6. Skilled agricultural and fishery workers
7. ผู้ปฏิบัติงานด้านความสามารถทางฝีมือ และธุรกิจการค้าที่เกี่ยวข้อง	125.3	2.5	0.2	78.6	24.4	19.3	0.3	7. Craft and related trades workers
8. ผู้ปฏิบัติการโรงงานและเครื่องจักร และผู้ปฏิบัติงานด้านการประกอบ	247.0	0.2	1.1	235.9	9.1	0.9	-	8. Plant and machine operators and assemblers
9. อาชีพขั้นพื้นฐานต่างๆ ในด้านการขาย และการให้บริการ	214.6	1.7	10.2	164.1	25.6	13.0	-	9. Elementary occupations
10. คนงานซึ่งมิได้จำแนกไว้ในหมวดอื่น	3.9	-	0.7	2.4	0.5	0.3	-	10. Workers not classifiable by occupation

ตารางที่ 6 จำนวนผู้มีงานทำ จำแนกตามสถานภาพทำงาน อาชีพ เพศ และเขตการปกครอง ภาคกลาง (ต่อ)  
TABLE 6 EMPLOYED PERSONS BY WORK STATUS, OCCUPATION, SEX AND AREA, CENTRAL REGION (Contd.)

ไตรมาสที่ 1/2556 : Quarter 1/2013

นอกเขตเทศบาล NON-MUNICIPAL AREA

หน่วยเป็นพัน : In Thousands

อาชีพ	สถานภาพการทำงาน Work Status						การรวมกลุ่ม Members of Producers' Cooperatives	OCCUPATION
	รวม	นายจ้าง Employer	ลูกจ้างรัฐบาล Government Employee	ลูกจ้างเอกชน Private Employee	ทำงานส่วนตัว Own Account Worker	ช่วยธุรกิจ ครอบครัว Unpaid Family Worker		
<b>ยอดรวม</b>	<b>6,129.2</b>	<b>178.5</b>	<b>441.5</b>	<b>2,817.3</b>	<b>1,637.5</b>	<b>1,053.3</b>	<b>1.1</b>	<b>TOTAL</b>
<b>ชาย</b>	<b>3,285.2</b>	<b>132.9</b>	<b>205.3</b>	<b>1,574.3</b>	<b>957.3</b>	<b>415.2</b>	<b>0.3</b>	<b>MALE</b>
1. ผู้บัญญัติกฎหมาย ข้าราชการระดับอาวุโส และผู้จัดการ	141.3	62.5	36.6	31.3	8.0	3.0	-	1. Legislators, senior officials and managers
2. ผู้ประกอบวิชาชีพด้านต่างๆ	87.1	2.1	35.4	40.4	8.1	1.1	-	2. Professionals
3. ผู้ประกอบวิชาชีพด้านเทคนิคสาขาต่างๆ และอาชีพที่เกี่ยวข้อง	127.1	1.4	22.0	96.8	5.4	1.5	-	3. Technicians and associate professionals
4. เสมียน	69.1	-	12.4	53.2	1.5	1.8	0.3	4. Clerks
5. พนักงานบริการและพนักงานในร้านค้า และตลาด	415.6	6.8	41.9	92.8	183.4	90.6	-	5. Service workers and shop and market sales workers
6. ผู้ปฏิบัติงานที่มีฝีมือในด้านการเกษตร และการประมง	914.5	40.2	2.5	52.4	549.9	269.5	-	6. Skilled agricultural and fishery workers
7. ผู้ปฏิบัติงานด้านความสามารถทางฝีมือ และธุรกิจการค้าที่เกี่ยวข้อง	514.2	16.2	16.5	376.1	77.4	28.1	-	7. Craft and related trades workers
8. ผู้ปฏิบัติการโรงงานและเครื่องจักร และผู้ปฏิบัติงานด้านการประกอบ	574.4	3.4	16.3	461.0	88.7	4.9	-	8. Plant and machine operators and assemblers
9. อาชีพขั้นพื้นฐานต่างๆ ในด้านกรขาย และการให้บริการ	440.9	0.4	21.3	369.8	35.0	14.5	-	9. Elementary occupations
10. คนงานซึ่งมิได้จำแนกไว้ในหมวดอื่น	1.0	-	0.5	0.5	-	-	-	10. Workers not classifiable by occupation

ตารางที่ 6 จำนวนผู้มีงานทำ จำแนกตามสถานภาพทำงาน อาชีพ เพศ และเขตการปกครอง ภาคกลาง (ต่อ)  
TABLE 6 EMPLOYED PERSONS BY WORK STATUS, OCCUPATION, SEX AND AREA, CENTRAL REGION (Contd.)

หน่วยเป็นพัน : In Thousands

ไตรมาสที่ 1/2556 : Quarter 1/2013

นอกเขตเทศบาล NON-MUNICIPAL AREA

อาชีพ	สถานภาพการทำงาน Work Status							OCCUPATION
	รวม	นายจ้าง	ลูกจ้างรัฐบาล	ลูกจ้างเอกชน	ทำงานส่วนตัว	ช่วยธุรกิจครอบครัว	การรวมกลุ่ม	
	Total	Employer	Government Employee	Private Employee	Own Account Worker	Unpaid Family Worker	Members of Producers' Cooperatives	
หญิง	2,844.0	45.6	236.2	1,243.0	680.2	638.1	0.8	TOTAL
1. ผู้บัญญัติกฎหมาย ข้าราชการระดับอาวุโสและผู้จัดการ	62.4	21.9	11.7	20.9	4.2	3.6	-	1. Legislators, senior officials and managers
2. ผู้ประกอบวิชาชีพด้านต่างๆ	147.0	0.8	99.3	44.0	1.6	1.3	-	2. Professionals
3. ผู้ประกอบวิชาชีพด้านเทคนิคสาขาต่างๆ และอาชีพที่เกี่ยวข้อง	109.7	0.9	28.6	74.5	3.9	1.8	-	3. Technicians and associate professionals
4. เสมียน	162.8	-	48.6	105.1	2.0	7.1	-	4. Clerks
5. พนักงานบริการและพนักงานในร้านค้าและตลาด	623.3	4.7	19.0	126.5	319.7	153.0	0.3	5. Service workers and shop and market sales workers
6. ผู้ปฏิบัติงานที่มีฝีมือในด้านการเกษตรและการประมง	712.5	15.3	2.1	34.7	244.2	416.2	-	6. Skilled agricultural and fishery workers
7. ผู้ปฏิบัติงานด้านความสามารถทางฝีมือและธุรกิจการค้าที่เกี่ยวข้อง	226.2	1.1	-	134.9	57.5	32.2	0.5	7. Craft and related trades workers
8. ผู้ปฏิบัติการโรงงานและเครื่องจักรและผู้ปฏิบัติงานด้านการประกอบ	316.3	0.2	1.4	297.0	14.6	3.2	-	8. Plant and machine operators and assemblers
9. อาชีพขั้นพื้นฐานต่างๆ ในด้านการขายและการให้บริการ	479.9	0.7	24.7	402.3	32.5	19.7	-	9. Elementary occupations
10. คนงานซึ่งมิได้จำแนกไว้ในหมวดอื่น	3.7	-	0.8	3.0	-	-	-	10. Workers not classifiable by occupation

ตารางที่ 7 จำนวนผู้มีงานทำ จำแนกตามสถานภาพทำงาน อุตสาหกรรม ภาคกลาง

TABLE 7 EMPLOYED PERSONS BY WORK STATUS, INDUSTRY, CENTRAL REGION

ไตรมาสที่ 1/2556 : Quarter 1/2013

หน่วยเป็นพัน : In Thousands

อุตสาหกรรม	สถานภาพการทำงาน Work Status							INDUSTRY
	รวม	นายจ้าง	ลูกจ้างรัฐบาล	ลูกจ้างเอกชน	ทำงานส่วนตัว		การรวมกลุ่ม	
					Government Employee	Private Employee		
Total	Employer	Government Employee	Private Employee	Own Account Worker	Unpaid Family Worker	Members of Producers' Cooperatives		
<b>ยอดรวม</b>	9,638.0	293.6	782.4	4,661.8	2,432.3	1,465.9	2.0	<b>TOTAL</b>
1 เกษตรกรรม การป่าไม้ และการประมง	2,342.9	84.0	-	525.4	939.6	793.7	0.3	1. Agriculture, forestry and fishing
2. การทำเหมืองแร่ และเหมืองหิน	18.3	0.3	-	17.7	0.3	0.1	-	2. Mining and quarrying
3. การผลิต	2,563.0	37.6	2.8	2,285.3	152.9	83.6	0.7	3. Manufacturing
4. ไฟฟ้า ก๊าซ ไอน้ำและระบบปรับอากาศ	24.8	-	21.0	3.8	-	-	-	4. Electricity, gas, steam and air conditioning supply
5. การจัดหา การจัดการและการบำบัดน้ำเสีย	35.3	0.3	20.8	11.0	1.0	2.4	-	5. Water supply; sewerage, waste management and remediation activities
6. การก่อสร้าง	571.0	63.0	0.7	444.7	34.4	28.2	-	6. Construction
7. การขนส่ง และการขายปลีก การซ่อมยานยนต์	1,578.7	55.1	-	547.0	623.2	353.2	0.3	7. Wholesale and retail trade; repair of motor vehicles and motorcycles
8. การขนส่ง และสถานที่เก็บสินค้า	355.3	7.2	24.9	150.6	159.9	12.7	-	8. Transportation and storage
9. ที่พักแรมและบริการด้านอาหาร	712.1	22.6	0.3	182.5	338.1	168.3	0.3	9. Accommodation and food service activities
10. ข้อมูลข่าวสารและการสื่อสาร	39.3	1.1	6.6	27.1	3.9	0.6	-	10. Information and communication
11. กิจกรรมทางการเงินและการประกันภัย	96.4	1.1	18.1	71.6	4.9	0.7	-	11. Financial and insurance activities
12. กิจกรรมอสังหาริมทรัพย์	40.4	2.8	-	23.6	12.0	2.0	-	12. Real estate activities
13. กิจกรรมทางวิชาชีพ วิทยาศาสตร์ และเทคนิค	51.2	2.1	5.3	28.3	13.3	2.2	-	13. Professional, scientific and technical activities
14. กิจกรรมการบริหารและการสนับสนุน	133.3	7.0	0.3	110.5	9.9	5.6	-	14. Administrative and support service activities
15. การบริหารราชการ การป้องกันประเทศ	367.1	-	363.7	3.2	-	-	0.2	15. Public administration and defence; compulsory social security
16. การศึกษา	266.4	0.8	212.7	51.0	1.8	0.2	-	16. Education
17. กิจกรรมด้านสุขภาพและงานสังคมสงเคราะห์	125.3	1.8	96.2	22.8	3.9	0.6	0.0	17. Human health and social work activities
18. ศิลปะ ความบันเทิง และนันทนาการ	73.7	2.9	5.2	47.1	16.5	2.0	-	18. Arts, entertainment and recreation
19. กิจกรรมบริการด้านอื่น ๆ	177.4	4.0	3.4	44.6	116.0	9.2	0.2	19. Other service activities
20. กิจกรรมการจ้างงานในครัวเรือนส่วนบุคคล	49.2	-	-	49.2	-	-	-	20. Activities of households as employers, undifferentiated goods and services-producing activities of households for own use
21. กิจกรรมขององค์การระหว่างประเทศ	0.8	-	-	0.8	-	-	-	21. Activities of extraterritorial organizations and bodies
22. ไม่ทราบ	16.2	-	0.5	14.1	0.9	0.8	-	22. Unknown

ตารางที่ 7 จำนวนผู้จ้างงาน จำแนกตามสถานภาพทำงาน อุตสาหกรรม และเพศ ภาคกลาง  
TABLE 7 EMPLOYED PERSONS BY WORK STATUS, INDUSTRY AND SEX, CENTRAL REGION

หน่วยนับพัน : in Thousands

อุตสาหกรรม	สถานภาพการทำงาน Work Status						INDUSTRY
	รวม	นายจ้าง	ลูกจ้างรัฐบาล	ลูกจ้างเอกชน	ทำงานส่วนตัว	ช่วยธุรกิจครอบครัว	
	Total	Employer	Government Employee	Private Employee	Own Account Worker	Unpaid Family Worker	Members of Producers' Cooperatives
	5,136.5	2,194	3,66.0	2,591.8	1,384.9	573.8	0.7
							MALE
1. เกษตรกรรม การป่าไม้ และการประมง	1,332.0	58.5	-	307.9	653.2	312.2	0.3
2. การทำเหมืองแร่ และเหมืองหิน	13.0	0.3	-	12.6	0.1	-	-
3. การผลิต	1,333.2	28.7	2.4	1,203.7	64.5	33.9	0.1
4. ไฟฟ้า ก๊าซ ไอน้ำ และระบบปรับอากาศ	18.8	-	16.6	2.3	-	-	-
5. การจัดหา การจัดการและการบำบัดน้ำเสีย ของเสีย และสิ่งปฏิกูล	22.1	0.2	14.9	6.0	0.7	0.4	-
6. การก่อสร้าง	462.3	59.4	0.7	358.5	32.8	10.9	-
7. การขนส่ง และกักขัง การซ่อมยานยนต์	767.0	42.8	-	293.6	293.0	137.5	0.1
8. การขนส่ง และสถานที่เก็บสินค้า	301.4	4.0	17.9	121.9	151.0	6.6	-
9. ที่พักแรมและบริการด้านอาหาร	247.6	8.6	0.1	64.1	113.2	61.6	-
10. ขี้อุดทำสารและสารสีดาร	23.2	1.1	3.9	14.8	3.0	0.5	-
11. กิจกรรมทางการเงินและการประกันภัย	37.7	0.1	5.7	30.1	1.8	-	-
12. กิจกรรมอสังหาริมทรัพย์	21.2	2.5	-	11.5	6.4	0.8	-
13. กิจกรรมทางวิชาชีพ วิทยาศาสตร์ และเทคนิค	29.2	2.1	2.0	12.3	11.1	1.6	-
14. กิจกรรมการบริหารและการบริการสนับสนุน	84.6	6.5	0.2	69.0	7.4	1.6	-
15. การบริหารราชการ การป้องกันประเทศ การประชาสัมพันธ์	216.2	-	214.2	1.8	-	-	0.2
16. การศึกษา	80.2	-	63.0	16.1	0.9	0.2	-
17. กิจกรรมด้านสุขภาพและงานสังคมสงเคราะห์	28.1	1.1	20.3	5.6	0.7	0.3	-
18. ศิลปะ ความบันเทิง และนันทนาการ	39.1	2.6	2.6	22.7	10.3	0.8	-
19. กิจกรรมบริการด้านอื่น ๆ	59.2	1.0	1.4	17.9	34.5	4.3	-
20. กิจกรรมการจ้างงานในครัวเรือนส่วนบุคคล การผลิตสินค้าและบริการที่ขึ้นเองเพื่อใช้ในครัวเรือน	13.1	-	-	13.1	-	-	-
21. กิจกรรมขององค์กรระหว่างประเทศ	0.5	-	-	0.5	-	-	-
22. ไม่ทราบ	6.8	-	0.2	5.7	0.4	0.5	-
	4,501.5	74.2	416.4	2,070.0	1,047.4	892.2	1.3
							FEMALE
1. เกษตรกรรม การป่าไม้ และการประมง	1,011.0	25.6	-	217.5	286.5	481.5	-
2. การทำเหมืองแร่ และเหมืองหิน	5.3	0.0	-	5.0	0.2	0.1	-
3. การผลิต	1,229.7	8.9	0.5	1,081.7	88.4	49.7	0.6
4. ไฟฟ้า ก๊าซ ไอน้ำ และระบบปรับอากาศ	5.9	-	4.5	1.5	-	-	-
5. การจัดหา การจัดการและการบำบัดน้ำเสีย ของเสีย และสิ่งปฏิกูล	13.2	0.1	5.9	5.0	0.3	2.0	-
6. การก่อสร้าง	108.7	3.6	-	86.3	1.5	17.3	-
7. การขนส่ง และกักขัง การซ่อมยานยนต์	811.7	12.3	-	253.4	330.2	215.7	0.1
8. การขนส่ง และสถานที่เก็บสินค้า	54.0	3.2	7.0	28.7	8.9	6.2	-
9. ที่พักแรมและบริการด้านอาหาร	464.4	14.0	0.2	118.4	224.9	106.7	0.3
10. ขี้อุดทำสารและสารสีดาร	16.1	-	2.8	12.3	0.9	0.1	-
11. กิจกรรมทางการเงินและการประกันภัย	58.6	1.0	12.4	41.5	3.1	0.7	-
12. กิจกรรมอสังหาริมทรัพย์	19.2	0.3	-	12.1	5.7	1.2	-
13. กิจกรรมทางวิชาชีพ วิทยาศาสตร์ และเทคนิค	22.0	-	3.3	16.0	2.2	0.6	-
14. กิจกรรมการบริหารและการบริการสนับสนุน	48.6	0.5	0.1	41.5	2.5	4.0	-
15. การบริหารราชการ การป้องกันประเทศ การประชาสัมพันธ์	150.9	-	149.5	1.4	-	-	-
16. การศึกษา	186.2	0.8	149.7	34.8	0.9	-	-
17. กิจกรรมด้านสุขภาพและงานสังคมสงเคราะห์	97.2	0.6	76.0	17.1	3.2	0.3	0.0
18. ศิลปะ ความบันเทิง และนันทนาการ	34.6	0.3	2.6	24.4	6.2	1.2	-
19. กิจกรรมบริการด้านอื่น ๆ	118.2	3.0	2.0	26.7	81.5	4.9	0.2
20. กิจกรรมการจ้างงานในครัวเรือนส่วนบุคคล การผลิตสินค้าและบริการที่ขึ้นเองเพื่อใช้ในครัวเรือน	36.1	-	-	36.1	-	-	-
21. กิจกรรมขององค์กรระหว่างประเทศ	0.3	-	-	0.3	-	-	-
22. ไม่ทราบ	9.5	-	0.3	8.4	0.5	0.3	-





ตารางที่ 7 จำนวนผู้มีงานทำ จำแนกตามสถานภาพทำงาน อุตสาหกรรม เพศ และเขตการปกครอง ภาคกลาง (ต่อ)  
TABLE 7 EMPLOYED PERSONS BY WORK STATUS, INDUSTRY, SEX AND AREA, CENTRAL REGION (Contd.)

ไตรมาสที่ 1/2556 : Quarter 1/2013

ในเขตเทศบาล MUNICIPAL AREA

หน่วยเป็นพัน : In Thousands

อุตสาหกรรม	สถานภาพการทำงาน Work Status										INDUSTRY
	รวม	นายจ้าง Employer	ลูกจ้างรัฐบาล Government Employee	ลูกจ้างเอกชน Private Employee	ทำงานส่วนตัว		ช่วยธุรกิจ ครอบครัว Unpaid Family Worker	การรวมกลุ่ม Members of Producers' Cooperatives			
					Own Account Worker	Worker					
หญิง	1,657.5	28.6	180.1	827.0	367.2	254.0	0.5			FEMALE	
1 เกษตรกรรม การป่าไม้ และการประมง	135.6	3.6	-	27.3	40.4	64.3	-			1. Agriculture, forestry and fishing	
2.การทำเหมืองแร่ และเหมืองหิน	1.1	0.0	-	1.0	-	0.1	-			2. Mining and quarrying	
3. การผลิต	491.7	3.1	0.5	440.5	26.6	20.9	0.2			3. Manufacturing	
4. ไฟฟ้า ก๊าซ ไอน้ำและระบบปรับอากาศ	1.9	-	1.4	0.5	-	-	-			4. Electricity, gas, steam and air conditioning supply	
5. การจัดการน้ำ การจัดการและการบำบัดน้ำเสีย ของเสีย และสิ่งปฏิกูล	2.9	0.1	1.9	0.1	0.3	0.5	-			5. Water supply; sewerage, waste management and remediation activities	
6. การก่อสร้าง	31.8	1.5	-	24.4	0.4	5.4	-			6. Construction	
7. การขนส่ง และการขายปลีก การซ่อมยานยนต์	360.5	7.9	-	110.5	143.4	98.6	0.1			7. Wholesale and retail trade; repair of motor vehicles and motorcycles	
8. การขนส่ง และสถานที่เก็บสินค้า	24.0	0.1	3.8	14.1	4.3	1.7	-			8. Transportation and storage	
9. ที่พักแรมและบริการด้านอาหาร	228.6	7.6	0.2	66.1	100.5	54.2	-			9. Accommodation and food service activities	
10. ข้อมูลข่าวสารและการสื่อสาร	9.9	-	0.3	8.9	0.6	0.1	-			10. Information and communication	
11. กิจกรรมทางการเงินและการประกันภัย	32.8	1.0	6.9	23.6	0.6	0.7	-			11. Financial and insurance activities	
12. กิจกรรมอสังหาริมทรัพย์	11.3	0.3	-	7.1	2.9	1.0	-			12. Real estate activities	
13. กิจกรรมทางวิชาชีพ วิทยาศาสตร์ และเทคนิค	8.6	-	0.7	6.5	1.2	0.2	-			13. Professional, scientific and technical activities	
14. กิจกรรมการบริหารและการสนับสนุน	25.6	0.5	0.1	21.7	1.6	1.7	-			14. Administrative and support service activities	
15. การบริหารราชการ การป้องกันประเทศ การประกันสังคม	69.2	-	68.1	1.1	-	-	-			15. Public administration and defence; compulsory social security	
16. การศึกษา	74.3	-	59.3	14.5	0.5	-	-			16. Education	
17. กิจกรรมด้านสุขภาพและงานสังคมสงเคราะห์	46.5	0.6	34.8	9.6	1.4	-	0.0			17. Human health and social work activities	
18. ศิลปะ ความบันเทิง และนันทนาการ	13.4	-	1.2	10.1	1.6	0.5	-			18. Arts, entertainment and recreation	
19. กิจกรรมบริการด้านอื่น ๆ	64.8	2.3	1.1	17.4	40.2	3.8	0.1			19. Other service activities	
20. กิจกรรมการจ้างงานในครัวเรือนส่วนบุคคล การผลิตสินค้าและบริการที่ตนเองเพื่อใช้ในครัวเรือน	17.2	-	-	17.2	-	-	-			20. Activities of households as employers; undifferentiated goods and services-producing activities of households for own use	
21. กิจกรรมขององค์การระหว่างประเทศ	0.3	-	-	0.3	-	-	-			21. Activities of extraterritorial organizations and bodies	
22. ไม่ทราบ	5.6	-	-	4.7	0.5	0.3	-			22. Unknown	

ตารางที่ 7 จำนวนผู้มีงานทำ จำแนกตามสถานภาพทำงาน อุตสาหกรรม เพศ และเขตการปกครอง ภาคกลาง (ต่อ)  
TABLE 7 EMPLOYED PERSONS BY WORK STATUS, INDUSTRY, SEX AND AREA, CENTRAL REGION (Contd.)

ไตรมาสที่ 1/2556 : Quarter 1/2013 หน่วยเป็นพัน : In Thousands

อุตสาหกรรม	สถานภาพการทำงาน Work Status										INDUSTRY
	รวม	นายจ้าง	ลูกจ้างรัฐบาล	ลูกจ้างเอกชน	ทำงานส่วนตัว		ช่วยธุรกิจครอบครัว	การรวมกลุ่ม	Members of Producers' Cooperatives		
					Private Employee	Own Account Worker			Unpaid Family Worker	Members of Producers' Cooperatives	
<b>ยอดรวม</b>	<b>6,129.2</b>	<b>178.5</b>	<b>441.5</b>	<b>2,817.3</b>	<b>1,637.5</b>	<b>1,053.3</b>	<b>1.1</b>	<b>TOTAL</b>			
<b>ชาย</b>	<b>3,285.2</b>	<b>132.9</b>	<b>205.3</b>	<b>1,574.3</b>	<b>957.3</b>	<b>415.2</b>	<b>0.3</b>	<b>MALE</b>			
1 เกษตรกรรม การป่าไม้ และการประมง	1,142.7	51.4	-	262.7	558.0	270.4	0.3	1. Agriculture, forestry and fishing			
2.การทำเหมืองแร่ และเหมืองหิน	7.0	-	-	6.9	0.1	-	-	2. Mining and quarrying			
3. การผลิต	772.8	14.4	1.3	698.5	38.5	20.2	-	3. Manufacturing			
4. ไฟฟ้า ก๊าซ ไอน้ำและระบบปรับอากาศ	10.0	-	9.0	1.0	-	-	-	4. Electricity, gas, steam and air conditioning supply			
5. การจัดหา การจัดการและการบำบัดน้ำเสีย ของเสีย และสิ่งปฏิกูล	15.9	-	10.1	4.9	0.4	0.4	-	5. Water supply; sewerage, waste management and remediation activities			
6. การก่อสร้าง	309.8	35.8	0.5	239.8	25.8	7.9	-	6. Construction			
7. การขนส่ง และการขายปลีก การซ่อมยานยนต์	415.7	18.8	-	158.5	161.9	76.6	-	7. Wholesale and retail trade; repair of motor vehicles and motorcycles			
8. การขนส่ง และสถานที่เก็บสินค้า	160.3	2.4	6.5	68.3	79.1	4.1	-	8. Transportation and storage			
9. ที่พักแรมและบริการด้านอาหาร	118.0	2.6	-	27.9	56.7	30.9	-	9. Accommodation and food service activities			
10. ข้อมูลข่าวสารและการสื่อสาร	7.6	-	1.4	5.1	1.1	-	-	10. Information and communication			
11.กิจกรรมทางการเงินและการประกันภัย	14.0	-	2.6	10.6	0.8	-	-	11. Financial and insurance activities			
12. กิจกรรมอสังหาริมทรัพย์	11.3	0.2	-	7.8	2.6	0.8	-	12. Real estate activities			
13. กิจกรรมทางวิชาชีพ วิทยาศาสตร์ และเทคนิค	15.3	1.0	1.6	5.5	6.4	0.8	-	13. Professional, scientific and technical activities			
14. กิจกรรมการบริหารและการบริการสนับสนุน	46.9	4.7	0.2	37.3	3.8	1.0	-	14. Administrative and support service activities			
15. การบริหารราชการ การป้องกันประเทศ การประกันสังคม	124.1	-	123.6	0.5	-	-	-	15. Public administration and defence; compulsory social security			
16. การศึกษา	44.4	-	37.1	6.8	0.4	0.2	-	16. Education			
17. กิจกรรมด้านสุขภาพและงานสังคมสงเคราะห์	13.0	0.2	10.2	1.6	0.7	0.3	-	17. Human health and social work activities			
18. ศิลปะ ความบันเทิง และนันทนาการ	21.1	1.7	0.9	12.8	5.0	0.7	-	18. Arts, entertainment and recreation			
19. กิจกรรมบริการด้านอื่น ๆ	26.1	-	0.3	8.7	16.2	0.9	-	19. Other service activities			
20. กิจกรรมการจ้างงานในครัวเรือนส่วนบุคคล การผลิตสินค้าและบริการที่สร้างขึ้นเองเพื่อใช้ในครัวเรือน	8.0	-	-	8.0	-	-	-	20. Activities of households as employers; undifferentiated goods and services-producing activities of households for own use			
21. กิจกรรมขององค์กรระหว่างประเทศ	0.5	-	-	0.5	-	-	-	21. Activities of extraterritorial organizations and bodies			
22. ไม่ทราบ	0.8	-	-	0.8	-	-	-	22. Unknown			



ตารางที่ 8 จำนวนผู้มีงานทำ จำแนกตามอาชีพ และอุตสาหกรรม ภาคกลาง

TABLE 8 EMPLOYED PERSONS BY OCCUPATION AND INDUSTRY , CENTRAL REGION

ไตรมาสที่ 1/2556 : Quarter 1/2013

หน่วยเป็นพัน : In Thousands

อาชีพ	อุตสาหกรรม Industry														TOTAL	OCCUPATION
	รวม เกษตรกรรม การป่าไม้ และการประมง Agriculture	การทำเหมืองแร่ และเหมืองหิน Mining	การผลิต Manufacturing	ไฟฟ้า ก๊าซ ไอน้ำระบบปรับอากาศ Electricity	บำบัดน้ำ น้ำเสียและประปา Water supply sewerage, waste	ก่อสร้าง Construction	การขายปลีก การช้อปปิ้ง whole sale&retail	ขนส่ง Transportation	ที่พักแรมและ บริการด้านอาหาร Accommodation and food service	ข้อมูลข่าวสาร และการสื่อสาร Information communication	การเงินและ การประกันภัย Financial intermediation					
<b>ยอดรวม</b>	9,638.0	2,342.9	18.3	2,563.0	24.8	35.3	571.0	1,578.7	355.3	712.1	39.3	96.4				
1. ผู้ปฏิบัติการหมาย ข้าราชการระดับอาวุโส และผู้จัดการ	346.4	22.9	0.6	70.0	2.4	0.2	59.3	49.8	16.2	20.8	3.1	13.7			1. Legislators, senior officials and managers	
2. ผู้ประกอบวิชาชีพชั้นต้นต่าง ๆ	455.5	2.5	-	65.7	2.1	2.3	9.9	12.3	3.4	7.6	13.7	6.1			2. Professionals	
3. ผู้ประกอบวิชาชีพด้านเทคนิคสาขาต่าง ๆ และอาชีพที่เกี่ยวข้อง	455.4	3.8	1.9	186.6	5.2	4.8	29.2	38.4	12.9	5.9	7.4	36.6			3. Technicians and associate professionals	
4. เสมียน	409.2	2.8	1.3	138.3	1.0	2.9	13.7	46.2	29.2	9.6	4.4	32.6			4. Clerks	
5. พนักงานบริการและพนักงานในร้านค้า และตลาด	1,978.0	2.0	0.2	40.8	1.7	1.8	1.2	1,011.0	12.8	609.0	4.4	1.6			5. Service workers and shop and market sales workers	
6. ผู้ปฏิบัติงานที่มีฝีมือในด้านการเกษตร และการประมง	1,896.4	1,877.4	-	3.0	0.4	0.1	0.1	1.8	-	2.1	-	-			6. Skilled agricultural and fishery workers	
7. ผู้ปฏิบัติงานด้านความสามรถทางฝีมือ และธุรกิจการค้าที่เกี่ยวข้อง	1,228.6	4.5	0.7	667.1	8.5	4.6	297.5	172.2	9.1	6.9	5.7	0.3			7. Craft and related trades workers	
8. ผู้ปฏิบัติงานโรงงานและเครื่องจักร และผู้ปฏิบัติงานด้านการประกอบ	1,547.2	36.9	7.1	1,121.9	1.4	3.8	25.7	49.2	247.1	3.0	0.0	2.9			8. Plant and machine operators and assemblers	
9. อาชีพขั้นพื้นฐานต่างๆ ในด้านการขาย และการให้บริการ	1,307.2	390.1	6.5	268.8	2.1	14.9	134.3	197.7	24.3	47.0	0.3	2.4			9. Elementary occupations	
10. คนงานซึ่งไม่ได้จำแนกไว้ในหมวดอื่น	14.3	-	-	1.0	-	-	-	-	0.3	-	0.2	0.2			10. Workers not classifiable by occupation	

ตารางที่ 8 จำนวนผู้จ้างงานทำ จำแนกตามอาชีพ และอุตสาหกรรม ภาคกลาง (ต่อ)

TABLE 8 EMPLOYED PERSONS BY OCCUPATION AND INDUSTRY , CENTRAL REGION (Contd.)

ไตรมาสที่ 1/2556 : Quarter 1/2013

หน่วยเป็นพัน : In Thousands

อาชีพ	อุตสาหกรรม (ต่อ) Industry (Contd.)										ไม่ทราบ	OCCUPATION
	กิจกรรมทางวิชาชีพ Professional/scientific technical activities	อสังหาริมทรัพย์ Real estate activities	การบริหารสนับสนุน และป้องกันประเทศ Administrative support service activities	การบริหารราชการ ป้องกันประเทศ Public admin- istration defence	การศึกษา Education	งานสังคมสงเคราะห์ Health and social work	ศิลปะ ความบันเทิง และนันทนาการ Art entertainment	บริการด้านอื่นๆ Other service	งานในครัวเรือน ส่วนบุคคล Activities of household	กิจกรรมของ องค์กร Extra- territorial		
<b>ยอดรวม</b>	51.2	40.4	133.3	367.1	266.4	125.3	73.7	177.4	49.2	0.8	16.2	TOTAL
1. ผู้บัญญัติกฎหมาย ข้าราชการระดับอาวุโส และผู้จัดการ	1.7	5.1	9.9	50.7	9.3	3.0	4.2	2.6	0.2	-	0.6	1. Legislators, senior officials and managers
2. ผู้ประกอบวิชาชีพด้านต่างๆ	20.1	0.6	3.9	56.7	195.1	37.8	13.5	1.5	-	-	0.5	2. Professionals
3. ผู้ประกอบวิชาชีพด้านเทคนิคหลากหลาย และอาชีพที่เกี่ยวข้อง	13.4	3.8	3.5	51.1	5.1	28.9	6.1	8.0	-	0.8	1.9	3. Technicians and associate professionals
4. เสรียน	5.9	5.5	10.3	73.0	12.7	12.9	4.8	0.8	-	-	1.3	4. Clerks
5. พนักงานบริการและพนักงานในร้านค้า และตลาด	0.7	14.9	65.2	51.8	29.0	28.2	7.3	81.5	12.7	-	0.3	5. Service workers and shop and market sales workers
6. ผู้ปฏิบัติงานที่มีฝีมือในด้านการเกษตร และการประมง	0.7	0.5	2.4	3.4	1.2	0.2	1.6	1.0	0.6	-	-	6. Skilled agricultural and fishery workers
7. ผู้ปฏิบัติงานด้านความสามารถทางฝีมือ และธุรกิจการค้าที่เกี่ยวข้อง	3.0	2.1	3.2	12.6	1.3	1.4	2.0	26.0	-	-	-	7. Craft and related trades workers
8. ผู้ปฏิบัติงานโรงงานและเครื่องจักร และผู้ปฏิบัติงานด้านการประกอบ	1.1	0.6	4.3	24.0	4.2	2.2	1.3	6.8	2.8	-	0.9	8. Plant and machine operators and assemblers
9. อาชีพขั้นพื้นฐานต่างๆ ในด้านการขาย และการให้บริการ	8.4	17.2	108.0	142.4	25.6	42.7	79.2	247.1	146.2	0.1	-	9. Elementary occupations
10. คนงานซึ่งไม่ได้จำแนกไว้ในหมวดอื่น	0.4	-	-	1.5	-	-	-	-	-	-	10.7	10. Workers not classifiable by occupation

ตารางที่ 8 จำนวนผู้จ้างทำ จักรวรรดิอาเซียน อุตสาหกรรม และ เพศ ภาคกลาง  
TABLE 8 EMPLOYED PERSONS BY OCCUPATION, INDUSTRY AND SEX, CENTRAL REGION

หน่วยนับ: ใน Thousands

อาชีพ	อุตสาหกรรม Industry															กิจกรรมการเงินและการประกันภัย Financial Intermediation	อาชีพและ การสื่อสาร Information and communication	ที่พักและ บริการด้านอาหาร Accommodation and food service	ข้อมูลข่าวสารและการสื่อสาร Information and communication	OCCUPATION
	รวม	เกษตรกรรมและการปศุสัตว์และการประมง Agriculture and fishing	การทำเหมืองแร่และการขุดหิน Mining	การผลิต Manufacturing	ไฟฟ้า ก๊าซไอน้ำระบบปรับอากาศ Electricity	จัดน้ำ บำบัดน้ำเสียและประปา Water supply, sewerage, waste	การก่อสร้าง Construction	การขายส่ง การขายปลีก การซ่อมยานยนต์ whole sale & retail	การขนส่ง และสถานที่เก็บสินค้า Transportation and storage	ที่พักและ บริการด้านอาหาร Accommodation and food service	ข้อมูลข่าวสารและการสื่อสาร Information and communication	กิจกรรมการเงินและการประกันภัย Financial Intermediation								
ชาย Male	5,136.5	1,332.0	13.0	1,333.2	18.8	22.1	462.3	767.0	301.4	247.6	23.2	37.7	37.7	37.7	IMALE	37.7	37.7	37.7	1. Legislators, senior officials and managers	
1. ผู้บัญชาการทหาร ตำรวจ ทหารระดับอาวุโสและผู้จัดทหาร และผู้จัดทหาร	242.0	15.2	0.6	50.5	1.7	0.2	53.8	28.8	10.0	10.3	0.7	7.4	7.4	7.4	1. Legislators, senior officials and managers	7.4	7.4	7.4	1. Legislators, senior officials and managers	
2. ผู้ประกอบวิชาชีพด้านต่างๆ	178.7	1.0	-	36.1	1.1	1.5	8.2	6.7	3.4	3.3	10.0	1.1	1.1	1.1	2. Professionals	1.1	1.1	1.1	2. Professionals	
3. ผู้ประกอบวิชาชีพด้านเทคนิคสาขาต่างๆ และอาชีพที่เกี่ยวข้อง	245.0	2.2	0.9	120.0	3.0	2.7	24.0	14.8	5.8	2.3	4.8	12.4	12.4	12.4	3. Technicians and associate professionals	12.4	12.4	12.4	3. Technicians and associate professionals	
4. เสมียน	124.6	1.0	-	49.4	0.1	0.5	1.9	12.4	17.9	3.3	0.8	12.3	12.3	12.3	4. Clerks	12.3	12.3	12.3	4. Clerks	
5. พนักงานบริการและพนักงานในร้านค้าและตลาด	796.3	1.3	0.0	23.0	1.7	1.3	0.7	399.1	4.3	204.3	1.0	0.7	0.7	0.7	5. Service workers and shop and market sales workers	0.7	0.7	0.7	5. Service workers and shop and market sales workers	
6. ผู้ปฏิบัติงานที่มีอยู่ในด้านการเกษตรและการประมง	1,069.6	1,057.5	-	1.8	0.4	-	-	0.6	-	1.5	-	-	-	-	6. Skilled agricultural and fishery workers	-	-	-	6. Skilled agricultural and fishery workers	
7. ผู้ปฏิบัติงานด้านความสามารถทางฝีมือและธุรกิจการค้าที่เกี่ยวข้อง	877.0	3.7	0.7	374.3	8.5	4.5	265.4	157.8	8.5	5.4	5.7	0.3	0.3	0.3	7. Craft and related trades workers	0.3	0.3	0.3	7. Craft and related trades workers	
8. ผู้ปฏิบัติการโรงงานและเครื่องจักรและผู้ปฏิบัติงานด้านการประกอบ	983.8	35.9	6.8	584.3	0.5	3.7	24.9	43.8	237.2	2.4	0.0	2.9	2.9	2.9	8. Plant and machine operators and assemblers	2.9	2.9	2.9	8. Plant and machine operators and assemblers	
9. อาชีพขั้นพื้นฐานต่างๆ ในด้านการขายและการให้บริการ	612.7	214.3	3.9	93.0	1.9	7.8	83.3	103.0	14.2	15.0	0.2	0.8	0.8	0.8	9. Elementary occupations	0.8	0.8	0.8	9. Elementary occupations	
10. คนงานซึ่งมิได้จำแนกไปในหมวดอื่น	6.7	-	-	0.9	-	-	-	-	-	-	-	-	-	-	10. Workers not classifiable by occupation	-	-	-	10. Workers not classifiable by occupation	
หญิง Female	4,501.5	1,011.0	5.3	1,229.7	5.9	13.2	108.7	811.7	54.0	464.4	16.1	58.6	58.6	58.6	FEMALE	58.6	58.6	58.6	FEMALE	
1. ผู้บัญชาการทหาร ตำรวจ ทหารระดับอาวุโสและผู้จัดทหาร	104.4	7.7	0.0	19.5	0.7	-	5.5	21.0	6.2	10.5	2.4	6.4	6.4	6.4	1. Legislators, senior officials and managers	6.4	6.4	6.4	1. Legislators, senior officials and managers	
2. ผู้ประกอบวิชาชีพด้านต่างๆ	276.8	1.5	-	29.5	1.1	0.9	1.7	5.6	-	4.4	3.7	5.1	5.1	5.1	2. Professionals	5.1	5.1	5.1	2. Professionals	
3. ผู้ประกอบวิชาชีพด้านเทคนิคสาขาต่างๆ และอาชีพที่เกี่ยวข้อง	210.3	1.7	1.0	66.6	2.2	2.1	5.3	23.6	7.2	3.7	2.6	24.2	24.2	24.2	3. Technicians and associate professionals	24.2	24.2	24.2	3. Technicians and associate professionals	
4. เสมียน	284.5	1.9	1.3	88.9	0.9	2.4	11.8	33.8	11.3	6.3	3.6	20.3	20.3	20.3	4. Clerks	20.3	20.3	20.3	4. Clerks	
5. พนักงานบริการและพนักงานในร้านค้าและตลาด	1,181.6	0.7	0.2	17.7	-	0.4	0.5	611.9	8.5	404.8	3.4	0.9	0.9	0.9	5. Service workers and shop and market sales workers	0.9	0.9	0.9	5. Service workers and shop and market sales workers	
6. ผู้ปฏิบัติงานที่มีอยู่ในด้านการเกษตรและการประมง	826.8	820.0	-	1.1	-	0.1	0.1	1.3	-	0.6	-	-	-	-	6. Skilled agricultural and fishery workers	-	-	-	6. Skilled agricultural and fishery workers	
7. ผู้ปฏิบัติงานด้านความสามารถทางฝีมือและธุรกิจการค้าที่เกี่ยวข้อง	351.5	0.8	-	292.8	-	0.1	32.1	14.5	0.6	1.5	-	-	-	-	7. Craft and related trades workers	-	-	-	7. Craft and related trades workers	
8. ผู้ปฏิบัติการโรงงานและเครื่องจักรและผู้ปฏิบัติงานด้านการประกอบ	563.3	1.0	0.2	537.6	0.9	0.0	0.8	5.5	9.9	0.6	-	-	-	-	8. Plant and machine operators and assemblers	-	-	-	8. Plant and machine operators and assemblers	
9. อาชีพขั้นพื้นฐานต่างๆ ในด้านการขายและการให้บริการ	694.5	175.8	2.5	175.8	0.2	7.2	51.0	94.7	10.1	32.0	0.1	1.6	1.6	1.6	9. Elementary occupations	0.1	1.6	1.6	9. Elementary occupations	
10. คนงานซึ่งมิได้จำแนกไปในหมวดอื่น	7.6	-	-	0.2	-	-	-	-	0.3	-	0.2	0.2	0.2	0.2	10. Workers not classifiable by occupation	0.2	0.2	0.2	10. Workers not classifiable by occupation	



ตารางที่ 8 จำนวนผู้มีงานทำ จำแนกตามอาชีพ อุตสาหกรรม เพศ และเขตการปกครอง ภาคกลาง  
TABLE 8 EMPLOYED PERSONS BY OCCUPATION INDUSTRY SEX AND AREA , CENTRAL REGION

หน่วยเป็นพัน : In Thousands

อาชีพ	ในเขตเทศบาล MUNICIPAL AREA													รวม	Total	OCCUPATION
	เกษตรกรรม และการประมง Agriculture and fishing	การทำเหมืองแร่ และเหมืองหิน Mining	การผลิต ไฟฟ้า ก๊าซ ไอน้ำระบบรับ อากาศ Manufacturing Electricity	จัดหา น้ำบำบัดน้ำเสีย และประปา Water supply sewerage, waste	ก่อสร้าง Construction	การขายปลีก การชื้อขายขนาดใหญ่ Retail and wholesale trade	ขนส่งและ สถานที่เก็บสินค้า Transportation and storage	ที่พักแรมและ บริการด้านอาหาร Accommodation and food service	ข้อมูลข่าวสาร และการสื่อสาร Information communication	การเงินและ การประกันภัย Financial intermediation	อุตสาหกรรม Industry					
ยอดรวม	324.9	7.1	1,052.1	10.7	9.1	184.3	711.8	165.1	358.2	25.6	56.5	3,508.8	56.5	TOTAL		
ชาย	189.3	6.0	560.4	8.9	6.2	152.5	351.3	141.1	129.6	15.7	23.7	1,851.3	23.7	MALE		
1. ผู้ปฏิบัติงานรวม ข้าราชการระดับอาวุโส และผู้จัดการ	3.0	0.3	19.2	0.8	0.2	21.7	15.3	5.2	5.3	0.7	6.5	100.7	6.5	1. Legislators, senior officials and managers		
2. ผู้ประกอบวิชาชีพชั้นต่างๆ	-	-	16.6	1.1	0.3	6.8	3.2	2.3	1.3	7.5	1.1	91.6	1.1	2. Professionals		
3. ผู้ประกอบวิชาชีพด้านเทคนิคสาขาต่างๆ และอาชีพที่เกี่ยวข้อง	0.4	0.5	53.1	0.7	0.7	11.7	7.5	3.2	1.2	2.6	9.1	117.9	9.1	3. Technicians and associate professionals		
4. เสมียน	0.0	-	20.3	0.1	0.5	0.7	5.5	8.5	1.9	0.8	4.3	55.6	4.3	4. Clerks		
5. พนักงานบริการและพนักงานในร้านค้า และตลาด	-	0.0	10.9	1.2	0.3	0.7	186.1	2.1	108.4	1.0	0.1	380.8	0.1	5. Service workers and shop and market sales workers		
6. ผู้ปฏิบัติงานที่มีฝีมือในด้านการเกษตร และการประมง	151.5	-	0.2	-	-	-	0.3	-	0.7	-	-	155.1	-	6. Skilled agricultural and fishery workers		
7. ผู้ปฏิบัติงานด้านคมนาคมและการท่องเที่ยว และธุรกิจการค้าที่เกี่ยวข้อง	0.5	0.4	162.7	3.9	1.4	83.7	75.9	6.5	3.7	2.8	0.3	362.8	0.3	7. Craft and related trades workers		
8. ผู้ปฏิบัติงานโรงงานและเครื่องจักร และผู้ปฏิบัติงานด้านประกอบ	4.9	4.7	242.5	0.5	1.5	7.2	16.7	107.2	1.2	0.0	1.8	409.4	1.8	8. Plant and machine operators and assemblers		
9. อาชีพขั้นพื้นฐานต่างๆ ในด้านการขาย และการให้บริการ	28.9	0.0	34.0	0.7	1.2	20.0	40.9	6.1	6.0	0.2	0.5	171.8	0.5	9. Elementary occupations		
10. คนงานซึ่งมิได้จำแนกไว้ในหมวดอื่น	-	-	0.9	-	-	-	-	-	-	-	-	5.6	-	10. Workers not classifiable by occupation		



ตารางที่ 8 จำนวนผู้มีงานทำ จำแนกตามอาชีพ และอุตสาหกรรม ภาคกลาง

TABLE 8 EMPLOYED PERSONS OCCUPATION INDUSTRY AND AERA , CENTRAL REGION

ไตรมาสที่ 1/2556 : Quarter 1/2013

ในเขตเทศบาล MUNICIPAL AREA

หน่วยเป็น千人 : person

อาชีพ	อุตสาหกรรม Industry										รวม	การจ้างและการประกันภัย	OCCUPATION
	เกษตรกรรมและการประมง	การทำเหมืองแร่และเหมืองหิน	การผลิตไฟฟ้า ก๊าซ ไนโตรเจนรับ อากาศ	การจัดหาน้ำ บำบัดน้ำเสีย และประปา	การก่อสร้าง	การขนส่ง	การขนส่งและสถานที่เก็บสินค้า	บริการด้านอาหาร	ข้อมูลข่าวสารและการสื่อสาร	ที่พักแรมและบริการด้านอาหาร			
Total	Agriculture	Mining	Manufacturing	Electricity	Water supply	Construction	wholesale sale&retail	Transportation	Accommodation	Information communication	Financial Intermediation		
หญิง	1,657.5	1.1	491.7	1.9	2.9	31.8	360.5	24.0	228.6	9.9	32.8		FEMALE
1. ผู้บัญญัติกฎหมาย ข้าราชการระดับอาวุโสและผู้จัดการ	41.9	1.1	5.3	0.1	-	2.2	10.1	2.2	5.3	0.8	4.2		1. Legislators, senior officials and managers
2. ผู้ประกอบวิชาชีพชั้นต่างๆ	129.9	-	14.8	0.2	-	0.7	3.5	-	1.5	3.5	4.2		2. Professionals
3. ผู้ประกอบวิชาชีพด้านเทคนิคสาขาต่างๆ และอาชีพที่เกี่ยวข้อง	100.6	0.3	24.5	0.2	1.0	2.2	13.9	4.2	2.6	1.7	12.3		3. Technicians and associate professionals
4. เสรียน	121.7	0.2	31.5	0.9	0.7	5.7	13.9	5.1	4.6	1.6	10.1		4. Clerks
5. พนักงานบริการและพนักงานร้านค้าและตลาด	558.3	-	6.8	-	0.0	0.5	279.1	2.5	197.6	2.0	0.9		5. Service workers and shop and market sales workers
6. ผู้ปฏิบัติงานที่มีฝีมือในด้านการเกษตรและการประมง	114.3	112.0	0.2	-	0.1	0.1	0.4	-	0.6	-	-		6. Skilled agricultural and fishery workers
7. ผู้ปฏิบัติงานด้านความสามารถทางฝีมือและธุรกิจการค้าที่เกี่ยวข้อง	125.3	-	105.1	-	0.1	7.7	7.7	0.6	0.4	-	-		7. Craft and related trades workers
8. ผู้ปฏิบัติงานโรงงานและเครื่องจักรและผู้ปฏิบัติงานด้านการประกอบ	247.0	0.2	236.7	0.3	0.0	0.4	1.8	4.4	0.6	-	-		8. Plant and machine operators and assemblers
9. อาชีพขั้นพื้นฐานต่างๆ ในด้านการขายและการให้บริการ	214.6	21.7	66.9	0.2	0.9	12.3	30.2	4.7	15.4	0.1	1.1		9. Elementary occupations
10. คนงานซึ่งมีจัดจำแนกไว้ในหมวดอื่น	3.9	-	-	-	-	-	-	0.3	-	0.2	-		10. Workers not classifiable by occupation

ตารางที่ 8 จำนวนผู้มีงานทำ จำแนกตามอาชีพ อุตสาหกรรม เพศ และเขตการปกครอง ภาคกลาง (ต่อ)

TABLE 8 EMPLOYED PERSONS BY OCCUPATION INDUSTRY SEX AND AREA , CENTRAL REGION (Contd.)

หน่วยเป็นพัน : In Thousands

อาชีพ	ในเขตเทศบาล MUNICIPAL AREA										รวม	
	อุตสาหกรรม (ต่อ) Industry (Contd.)					นอกอุตสาหกรรม (ต่อ) Outside Industry (Contd.)						
	กิจกรรม อสังหาริมทรัพย์ Real estate activities	กิจกรรมทางวิชาชีพ วิชาชีพและเทคนิค Professional, scientific technical activities	การบริหารสนับสนุน และป้องกันประเทศ Administrative and support service activities	การบริหารราชการ ป้องกันประเทศ Public admin- istration defence	การศึกษา Education	กิจกรรมด้านสุขภาพ งานสังคมสงเคราะห์ Health and social work	ศิลปะ ความบันเทิง และนันทนาการ Art, entertainment	บริการด้านอื่นๆ Other service	งานในครัวเรือน Activities of household	กิจกรรมของ องค์กร Extra- territorial		ไม่ทราบ Unknown
ยอดรวม	21.2	22.5	63.4	161.3	110.1	61.6	31.4	97.8	22.3	0.3	11.5	TOTAL
ชาย	9.9	13.9	37.7	92.2	35.8	15.1	18.0	33.0	5.2	-	6.0	MALE
1. ผู้ปฏิบัติงานกฎหมาย ข้าราชการระดับอาวุโส และผู้จัดการ	3.1	0.5	3.1	9.0	2.4	1.2	1.7	1.0	-	-	0.6	1. Legislators, senior officials and managers
2. ผู้ประกอบวิชาชีพด้านต่างๆ	0.1	5.5	1.1	13.8	23.7	4.1	2.5	0.8	-	-	-	2. Professionals
3. ผู้ประกอบวิชาชีพด้านเทคนิคสาขาต่างๆ และอาชีพที่เกี่ยวข้อง	0.8	4.2	0.9	14.8	0.5	2.2	3.1	0.4	-	-	0.4	3. Technicians and associate professionals
4. เสมียน	-	0.1	1.5	6.4	1.0	1.1	2.4	0.3	-	-	0.2	4. Clerks
5. พนักงานบริการและพนักงานในร้านค้า และตลาด	4.1	-	24.9	20.1	4.7	4.0	1.9	9.3	0.6	-	0.3	5. Service workers and shop and market sales workers
6. ผู้ปฏิบัติงานที่มีฝีมือในด้านการเกษตร และการประมง	0.1	0.5	0.3	0.9	-	0.1	0.1	-	0.6	-	-	6. Skilled agricultural and fishery workers
7. ผู้ปฏิบัติงานด้านความสามารถที่มี และธุรกิจการค้าที่เกี่ยวข้อง	0.3	2.3	1.3	4.9	0.5	0.9	0.6	10.2	-	-	-	7. Craft and related trades workers
8. ผู้ปฏิบัติการโรงงานและเครื่องจักร และผู้ปฏิบัติงานด้านการประกอบ	0.6	0.4	1.7	11.0	2.3	1.2	0.6	0.7	2.1	-	0.6	8. Plant and machine operators and assemblers
9. อาชีพขั้นพื้นฐานต่างๆ ในด้านการขาย และการให้บริการ	0.8	-	3.0	10.8	0.7	0.5	5.2	10.3	1.9	-	-	9. Elementary occupations 10. Workers not classifiable by occupation
10. คนงานซึ่งมิได้จำแนกไว้ในหมวดอื่น	-	0.4	-	0.5	-	-	-	-	-	-	3.9	

ตารางที่ 8 จำนวนผู้มีงานทำ จำแนกตามอาชีพ อุตสาหกรรม เพศ และเขตการปกครอง ภาคกลาง (ต่อ)

TABLE 8 EMPLOYED PERSONS BY OCCUPATION INDUSTRY SEX AND AREA , CENTRAL REGION (Contd.)

ไตรมาสที่ 1/2556 : Quarter 1/2013

หน่วยเป็น千人 : person

อาชีพ	ในเขตเทศบาล MUNICIPAL AREA										OCCUPATION	
	กิจกรรม อสังหาริมทรัพย์	กิจกรรมทางวิชาชีพ วิชาชีพและเทคนิค	การบริหารสนับสนุน และป้องกันประเทศ	การบริหารราชการ ป้องกันประเทศ	การศึกษา	กิจกรรมด้านสุขภาพ และบันเทิง	บริการด้านอื่นๆ	งานในครัวเรือน	กิจกรรมของ อุตสาหกรรม	ไม่ทราบ		
	Real estate activities	Professional, scientific technical activities	Administrative support service activities	Public administration defence	Education	Health and social work	Art entertainment	Other service	Activities of household	Extra-territorial	Unknown	
หญิง	11.3	8.6	25.6	69.2	74.3	46.5	13.4	64.8	17.2	0.3	5.6	FEMALE
1. ผู้บัญญัติกฎหมาย ข้าราชการระดับอาวุโส และผู้จัดการ	0.9	0.4	0.7	4.2	2.3	0.6	0.8	0.8	0.2	-	-	1. Legislators, senior officials and managers
2. ผู้ประกอบวิชาชีพด้านต่างๆ	0.1	3.7	1.2	17.5	58.9	17.5	2.0	0.1	-	-	0.4	2. Professionals
3. ผู้ประกอบวิชาชีพด้านเทคนิคสาขาต่างๆ และอาชีพที่เกี่ยวข้อง	1.1	2.6	0.4	12.8	0.3	10.8	0.7	6.7	-	0.3	1.6	3. Technicians and associate professionals
4. เสมียน	2.1	1.6	4.3	26.7	4.3	6.3	1.1	0.5	-	-	0.4	4. Clerks
5. พนักงานบริการและพนักงานในร้านค้า และตลาด	4.4	-	6.7	1.8	5.4	9.2	1.4	33.4	6.6	-	-	5. Service workers and shop and market sales workers
6. ผู้ปฏิบัติงานที่มีชื่อไม่ได้รับการเกษตร และการประมง	0.4	-	0.2	-	-	0.2	-	0.2	-	-	-	6. Skilled agricultural and fishery workers
7. ผู้ปฏิบัติงานด้านความสามารถฝีมือ และธุรกิจการค้าที่เกี่ยวข้อง	-	0.2	-	-	-	-	0.3	3.3	-	-	-	7. Craft and related trades workers
8. ผู้ปฏิบัติงานโรงงานและเครื่องจักร และผู้ปฏิบัติงานด้านการประกอบ	-	0.0	0.3	0.8	-	0.1	-	1.2	-	-	-	8. Plant and machine operators and assemblers
9. อาชีพขั้นพื้นฐานต่างๆ ในด้านการขาย และการให้บริการ	2.4	0.0	11.7	5.3	3.1	2.0	7.2	18.6	10.4	-	-	9. Elementary occupations
10. คนงานซึ่งมีชื่อไม่รวมอยู่ใน	-	-	-	0.2	-	-	-	-	-	-	3.2	10. Workers not classifiable by occupation

ตารางที่ 8 จำนวนผู้มีงานทำ จำแนกตามอาชีพ อุตสาหกรรม เพศ และเขตการปกครอง ภาคกลาง

TABLE 8 EMPLOYED PERSONS BY OCCUPATION INDUSTRY SEX AND AREA, CENTRAL REGION

ไตรมาสที่ 1/2556 : Quarter 1/2013

หน่วยเป็นพัน : In Thousands

อาชีพ	นอกเขตเทศบาล NON-MUNICIPAL AREA													
	รวม	เกษตรกรรม	การทำเหมืองแร่	การก่อสร้าง	ไฟฟ้า ก๊าซ ไอน้ำระบบปรับอากาศ	จัดหา บำบัดน้ำเสีย และประปา	การก่อสร้าง	การขายปลีก การขายส่ง การค้าปลีก	การขนส่ง และสถานที่เก็บสินค้า	ที่พักแรมและ บริการด้านอาหาร	ข้อมูลข่าวสาร และการสื่อสาร	การเงินและการประกันภัย	รวม	ชาย
	Total	Agriculture	Mining	Construction	Electricity	Water supply	Construction	wholesale sale&retail	Accommodation	Information and communication	Financial intermediation	TOTAL	MALE	FEMALE
1. ผู้ปฏิบัติงานรวม ข้าราชการระดับอาวุโสและผู้จัดการ	6,129.2	2,018.1	11.2	1,510.8	14.0	26.2	386.7	866.9	190.2	353.9	39.8	3,285.2	1,142.7	1,442.5
2. ผู้ประกอบวิชาชีพชั้นต้นต่าง ๆ	87.1	1.0	-	19.5	-	1.2	1.4	3.6	1.2	2.0	-	141.3	12.2	129.1
3. ผู้ประกอบวิชาชีพด้านเทคนิคสาขาต่าง ๆ และอาชีพที่เกี่ยวข้อง	127.1	1.8	0.4	66.9	2.3	1.9	12.3	7.4	2.5	1.1	3.3	415.6	1.3	414.3
4. เสมียน	69.1	0.9	-	29.1	-	-	1.2	6.9	9.4	1.4	8.0	914.5	906.0	88.5
5. พนักงานบริการและพนักงานในร้านค้า และตลาด	415.6	1.3	-	12.2	0.5	1.0	-	213.0	2.1	95.9	0.5	5,142.2	3.2	5,139.0
6. ผู้ปฏิบัติงานที่มีฝีมือในด้านการเกษตร และการประมง	914.5	906.0	-	1.6	0.4	-	-	0.3	-	0.9	-	5,744.2	3.2	5,741.0
7. ผู้ปฏิบัติงานด้านความสามารทางฝีมือ และธุรกิจการค้าที่เกี่ยวข้อง	514.2	3.2	0.3	211.5	4.6	3.1	181.8	81.8	2.0	1.7	2.9	5,744.4	31.0	5,713.4
8. ผู้ปฏิบัติการโรงงานและเครื่องจักร และผู้ปฏิบัติงานด้านการประกอบ	574.4	31.0	2.2	341.8	-	2.2	17.7	27.1	130.1	1.1	1.1	4,409.9	185.4	4,224.5
9. อาชีพขั้นพื้นฐานต่าง ๆ ในด้านการขาย และการให้บริการ	440.9	185.4	3.9	58.9	1.2	6.5	63.3	62.1	8.1	9.0	0.2	1.0	-	1.0
10. คนงานซึ่งมิได้จำแนกไว้ในหมวดอื่น	1.0	-	-	-	-	-	-	-	-	-	-	10.0	-	10.0

ตารางที่ 8 จำนวนผู้มีงานทำ จำแนกตามอาชีพ อุตสาหกรรม เพศ และเขตการปกครอง ภาคกลาง

TABLE 8 EMPLOYED PERSONS BY OCCUPATION INDUSTRY SEX AND AREA, CENTRAL REGION

ไตรมาสที่ 1/2556 : Quarter 1/2013

หน่วยเป็นพัน : In Thousands

อาชีพ	อุตสาหกรรม Non-Municipal Area													รวม	Occupation
	เกษตรกรรม และการประมง	เหมืองแร่ และเหมืองหิน	การทำเหมืองแร่	การผลิตไฟฟ้า ก๊าซ ไอน้ำระบบปรับอากาศ	จันทนาการ บำบัดน้ำเสีย และประปา	การก่อสร้าง	การขนส่ง และการขนส่ง	สถานที่เก็บสินค้า	บริการด้านอาหาร	ข้อมูลข่าวสาร และการสื่อสาร	ข้อมูลข่าวสาร และการสื่อสาร	ที่พักแรมและ บริการด้านอาหาร	การขนส่ง และการสื่อสาร		
	Agriculture and fishing	Mining	Manufacturing	Electricity and water supply	Construction	Transportation and storage	Accommodation and food service	Information communication	Financial intermediation	Information communication	Accommodation and food service	Information communication	Financial intermediation		
หญิง	875.4	4.2	738.0	4.1	10.4	76.9	451.3	29.9	235.9	6.2	25.8	25.8	25.8	FEMALE	
1. ผู้บัญญัติกฎหมาย ข้าราชการระดับอาวุโส และผู้จัดการ	6.7	-	14.2	0.6	-	3.3	10.9	3.9	5.3	1.7	2.2	2.2	2.2	1. Legislator, senior officials and manage	
2. ผู้ประกอบวิชาชีพชั้นต้นต่างๆ	1.5	-	14.7	0.9	0.9	1.1	2.1	-	2.8	0.2	0.9	0.9	0.9	2. Professionals	
3. ผู้ประกอบวิชาชีพด้านเทคนิคสาขาต่างๆ และอาชีพที่เกี่ยวข้อง	1.3	0.6	42.0	2.0	1.2	3.0	9.7	2.9	1.1	1.0	11.8	11.8	11.8	3. Technicians and associate professionals	
4. เสมียน	1.7	1.3	57.3	-	1.7	6.2	19.9	6.2	1.7	2.0	10.2	10.2	10.2	4. Clerks	
5. พนักงานบริการและพนักงานในร้านค้า และตลาด	0.7	0.2	11.0	-	0.4	-	332.8	6.0	207.2	1.4	0.1	0.1	0.1	5. Service workers and shop and market sales workers	
6. ผู้ปฏิบัติงานที่มีฝีมือในด้านการเกษตร และการประมง	707.9	-	0.9	-	-	-	0.9	-	-	-	-	-	-	6. Skilled agricultural and fishery workers	
7. ผู้ปฏิบัติงานด้านความสามารทางฝีมือ และธุรกิจการค้าที่เกี่ยวข้อง	0.8	-	187.8	-	-	24.3	6.8	-	1.2	-	-	-	-	7. Craftsmen and related trades workers	
8. ผู้ปฏิบัติงานโรงงานและเครื่องจักร และผู้ปฏิบัติงานด้านการประกอบ	0.8	-	300.9	0.6	-	0.4	3.7	5.5	-	-	-	-	-	8. Plant and machine operators and assemblers	
9. อาชีพขั้นพื้นฐานต่างๆ ในด้านการขาย และการให้บริการ	154.1	2.1	108.9	-	6.3	38.7	64.6	5.4	16.6	-	0.6	0.6	0.6	9. Elementary occupations	
10. คนงานซึ่งมีจัดจำแนกไว้ในหมวดอื่น	-	-	0.2	-	-	-	-	-	-	-	-	-	0.2	10. Workers not classifiable by occupation	

ตารางที่ 8 จำนวนผู้จ้างทำ งานในครัวเรือน อุตสาหกรรม เขต และ เขตการปกครอง ภาคกลาง (ต่อ)

TABLE 8 EMPLOYED PERSONS BY OCCUPATION INDUSTRY SEX AND AREA , CENTRAL REGION (Contd.)

ไตรมาสที่ 1/2556 : Quarter 1/2013 หน่วยเป็นพัน : in Thousands

อาชีพ	อุตสาหกรรม (ต่อ) Industry (Contd.)										ไม่ทราบ	OCCUPATION
	กิจกรรมอสังหาริมทรัพย์ Real estate activities	กิจกรรมทางวิชาชีพ วิชาชีพและเทคนิค Professional/scientific technical activities	การบริหารสนับสนุน และป้องกันประเทศ Administrative and support service activities	การบริหารราชการ ป้องกันประเทศ Public administration defence	การศึกษา Education	กิจกรรมด้านสุขภาพ งานสังคมสงเคราะห์ Health and social work	ศิลปะ ความบันเทิง และนันทนาการ Art, entertainment	บริการด้านอื่นๆ Other service	งานในครัวเรือน ส่วนบุคคล Activities of household	กิจกรรมของ อิงการ Extra-territorial		
ยอดรวม	19.2	28.7	69.9	205.8	156.3	63.6	42.3	79.6	26.9	0.5	4.7	TOTAL
ชาย	11.3	15.3	46.9	124.1	44.4	13.0	21.1	26.1	8.0	0.5	0.8	MALE
1. ผู้ปฏิบัติงานกฎหมาย ข้าราชการระดับอาวุโส และผู้จัดการ	0.8	0.7	3.9	30.7	2.5	1.2	-	0.4	-	-	-	1. Legislators, senior officials and managers
2. ผู้ประกอบวิชาชีพด้านต่างๆ	0.5	9.8	0.5	12.6	24.6	1.1	5.5	0.3	-	-	-	2. Professionals
3. ผู้ประกอบวิชาชีพด้านเทคนิคสาขาต่างๆ และอาชีพที่เกี่ยวข้อง	1.3	1.8	1.5	12.7	1.5	4.0	1.9	-	-	0.5	-	3. Technicians and associate professionals
4. เสมียน	2.1	-	1.3	7.3	0.6	0.3	0.5	-	-	-	-	4. Clerks
5. พนักงานบริการและพนักงานในร้านค้า และตลาด	3.9	0.7	30.7	25.7	11.3	4.0	2.5	10.1	0.4	-	-	5. Service workers and shop and market sales workers
6. ผู้ปฏิบัติงานที่มีฝีมือในด้านการเกษตร และการประมง	-	-	1.4	1.4	0.4	-	1.6	0.6	-	-	-	6. Skilled agricultural and fishery workers
7. ผู้ปฏิบัติงานด้านความสามรถทางฝีมือ และธุรกิจการค้าที่เกี่ยวข้อง	1.8	0.5	1.9	7.7	0.8	0.5	1.2	7.1	-	-	-	7. Craft and related trades workers
8. ผู้ปฏิบัติการโรงงานและเครื่องจักร และผู้ปฏิบัติงานด้านการประกอบ	-	0.6	2.2	11.5	1.7	0.5	0.8	1.9	0.7	-	0.3	8. Plant and machine operators and assemblers
9. อาชีพขั้นพื้นฐานต่างๆ ในด้านการขาย และการให้บริการ	1.0	1.2	3.6	14.1	1.1	1.5	7.2	5.7	6.8	-	-	9. Elementary occupations
10. คนงานซึ่งมิได้จำแนกไว้ในหมวดอื่น	-	-	-	0.5	-	-	-	-	-	-	0.5	10. Workers not classifiable by occupation

ตารางที่ 8 จำนวนผู้จ้างทำ งานในครัวเรือน อุตสาหกรรม เขต และ เขตการปกครอง ภาคกลาง (ต่อ)

TABLE 8 EMPLOYED PERSONS BY OCCUPATION INDUSTRY SEX AND AREA , CENTRAL REGION (Contd.)

ไตรมาสที่ 1/2556 : Quarter 1/2013

นอกเขตเทศบาล NON-MUNICIPAL AREA

อุตสาหกรรม (ต่อ) Industry (Contd.)

หน่วยเป็นพัน : in Thousands

อาชีพ	อุตสาหกรรม (ต่อ) Industry (Contd.)										ไม่ทราบ	OCCUPATION
	กิจกรรมอสังหาริมทรัพย์ Real estate activities	กิจกรรมทางวิชาชีพ วิชาชีพและเทคนิค Professional, scientific and technical activities	การบริหารสนับสนุน และป้องกันประเทศ Administrative support service activities	การบริหารราชการป้องกันประเทศ Public administration and defence	การศึกษา Health and social work	การศึกษาด้านสุขภาพ Health and social work	ศิลปะ ความบันเทิง และบันเทิงการ Art and entertainment	บริการด้านอื่นๆ Other service	งานในครัวเรือนส่วนบุคคล Activities of household	กิจกรรมขององค์กร Extra-territorial		
หญิง	7.9	13.5	23.0	81.7	111.9	50.7	21.2	53.4	18.9	-	3.9	FEMALE
1. ผู้บัญญัติกฎหมาย ข้าราชการระดับอาวุโสและผู้จัดการ	0.4	-	2.1	6.9	2.1	0.1	1.8	0.5	-	-	-	1. Legislators, senior officials and managers
2. ผู้ประกอบวิชาชีพด้านต่างๆ	-	1.2	1.1	12.9	88.0	15.2	3.4	0.3	-	-	0.1	2. Professionals
3. ผู้ประกอบวิชาชีพด้านเทคนิคสาขาต่างๆ และอาชีพที่เกี่ยวข้อง	0.5	4.9	0.7	10.9	2.8	12.0	0.4	1.0	-	-	-	3. Technicians and associate professionals
4. เสมียน	1.4	4.2	3.2	32.6	6.7	5.3	0.8	-	-	-	0.7	4. Clerks
5. พนักงานบริการและพนักงานในร้านค้าและตลาด	2.5	-	2.9	4.3	7.7	11.0	1.5	28.7	5.1	-	-	5. Service workers and shop and market sales workers
6. ผู้ปฏิบัติงานที่มีฝีมือด้านการเกษตรและการประมง	-	0.3	0.5	1.0	0.8	-	-	0.1	-	-	-	6. Skilled agricultural and fishery workers
7. ผู้ปฏิบัติงานด้านความสามารถฝีมือและธุรกิจการค้าที่เกี่ยวข้อง	-	-	-	-	-	-	-	5.4	-	-	-	7. Craft and related trades workers
8. ผู้ปฏิบัติการโรงงานและเครื่องจักรและผู้ปฏิบัติงานด้านการประกอบ	-	-	-	0.8	0.2	0.5	-	3.0	-	-	-	8. Plant and machine operators and assemblers
9. อาชีพขั้นพื้นฐานต่างๆ ในด้านการขายและการให้บริการ	3.1	3.0	12.4	12.1	3.8	6.7	13.4	14.4	13.9	-	-	9. Elementary occupations
10. คนงานซึ่งมิได้จำแนกไว้ในหมวดอื่น	-	-	-	0.4	-	-	-	-	-	-	3.1	10. Workers not classifiable by occupation

ตารางที่ 9 จำนวนผู้ปฏิบัติงานทำ จำแนกตามอาชีพ จำนวนชั่วโมงทำงานต่อสัปดาห์ การมีเวลาเหลือพอและต้องการทำงานเพิ่มขึ้น ภาคกลาง

TABLE 9 EMPLOYED PERSONS BY OCCUPATION, HOURS WORKED PER WEEK, AVAILABILITY FOR ADDITIONAL WORK, CENTRAL REGION

ไตรมาสที่ 1/2556 : Quarter 1/2013

หน่วยเป็นพัน : in Thousands

จำนวนชั่วโมงทำงาน และ การมีเวลาเหลือพอ และต้องการทำงานเพิ่มขึ้น	อาชีพ Occupation													HOURS WORKED, AND AVAILABILITY FOR ADDITIONAL WORK
	รวม ผู้บัญชาการ และ ผู้จัดการ Legislators & Managers	วิชาชีพ ด้านต่างๆ Profes- sional	วิชาชีพ ด้านเทคนิค Technicians	เสมียน Clerks	พนักงาน บริการ Service Workers	ด้านการเกษตร และประมง Agricultural & Fishery	ด้านความ สามารพทางฝีมือ Craft & related trades	ผู้ปฏิบัติงาน โรงงานเครื่องจักร Plant & Machine operators	อาชีพอื่น ฐานต่างๆ Elementary occupations	คนงานซึ่งมี ได้จำแนกไว้ ในหมวดอื่น Not classifiable	TOTAL			
ยอดรวม	9,638.0	346.4	455.5	455.4	409.2	1,978.0	1,896.4	1,228.6	1,547.2	1,307.2	14.3	14.3	14.3	TOTAL
มี	44.5	0.0	1.3	2.2	0.3	5.1	8.0	7.3	5.3	15.0	-	-	-	Available
ไม่มี	9,593.5	346.4	454.2	453.2	408.9	1,972.9	1,888.4	1,221.3	1,541.9	1,292.2	14.3	14.3	14.3	Not available
มีงานประจำแต่ไม่ได้ทำงาน	54.0	2.0	0.8	1.9	2.4	3.7	22.3	11.1	5.5	4.4	-	-	-	With job not work
มี	2.5	-	-	-	-	0.0	1.6	0.6	-	0.3	-	-	-	Available
ไม่มี	51.5	2.0	0.8	1.9	2.4	3.6	20.7	10.5	5.5	4.1	-	-	-	Not available
1-9 ชั่วโมง	23.3	2.0	1.6	1.5	0.7	1.5	3.7	5.2	4.7	2.5	-	-	-	1-9 hours
มี	0.6	0.0	0.2	-	-	-	0.1	-	-	0.2	-	-	-	Available
ไม่มี	22.7	1.9	1.3	1.5	0.7	1.5	3.6	5.2	4.7	2.3	-	-	-	Not available
10-19 ชั่วโมง	179.6	4.8	9.4	7.4	5.6	16.5	52.1	21.6	37.7	24.5	-	-	-	10-19 hours
มี	2.5	-	-	-	-	0.1	0.9	0.1	0.1	1.4	-	-	-	Available
ไม่มี	177.2	4.8	9.4	7.4	5.6	16.4	51.2	21.6	37.7	23.1	-	-	-	Not available
20-29 ชั่วโมง	583.7	24.4	28.8	26.4	22.7	67.8	179.2	63.1	91.8	78.5	1.1	1.1	1.1	20-29 hours
มี	9.0	-	0.3	-	-	0.3	1.8	2.7	1.0	3.0	-	-	-	Available
ไม่มี	574.7	24.4	28.5	26.4	22.7	67.5	177.4	60.5	90.8	75.5	1.1	1.1	1.1	Not available
30-34 ชั่วโมง	481.1	12.0	9.0	15.1	11.9	64.2	158.2	67.4	70.2	73.1	-	-	-	30-34 hours
มี	6.4	-	-	0.3	0.3	-	0.3	0.9	1.3	3.3	-	-	-	Available
ไม่มี	474.7	12.0	9.0	14.8	11.6	64.2	157.9	66.5	68.9	69.8	-	-	-	Not available
35-39 ชั่วโมง	863.0	27.7	116.8	32.8	48.6	121.0	337.0	59.1	40.3	78.8	1.1	1.1	1.1	35-39 hours
มี	4.1	-	-	-	-	1.0	1.4	-	0.2	1.6	-	-	-	Available
ไม่มี	858.9	27.7	116.8	32.8	48.6	120.0	335.6	59.1	40.2	77.2	1.1	1.1	1.1	Not available
40-49 ชั่วโมง	4,229.1	186.0	247.9	280.5	253.5	645.0	697.1	601.0	680.7	625.6	11.9	11.9	11.9	40-49 hours
มี	14.7	-	0.5	1.6	-	2.8	1.8	1.0	2.2	4.8	-	-	-	Available
ไม่มี	4,214.4	186.0	247.3	278.9	253.5	642.2	695.3	599.9	678.5	620.8	11.9	11.9	11.9	Not available
50 ชั่วโมงขึ้นไป	3,224.1	87.7	41.3	89.7	63.7	1,058.5	446.8	400.0	616.2	420.0	0.2	0.2	0.2	50 hours and over
มี	4.8	-	0.3	0.3	-	1.0	-	2.1	0.6	0.5	-	-	-	Available
ไม่มี	3,219.3	87.7	41.0	89.5	63.7	1,057.5	446.8	398.0	615.6	419.5	0.2	0.2	0.2	Not available



ตารางที่ 9 จำนวนผู้จ้างงานทำ งานนอกเวลา อาชีพ จำนวนชั่วโมงทำงานต่อสัปดาห์ การมีเวลาหยุดและต้องการทำงานเพิ่มขึ้น และเพศ ภาคกลาง  
TABLE 9 EMPLOYED PERSONS BY OCCUPATION, HOURS WORKED PER WEEK, AVAILABILITY FOR ADDITIONAL WORK AND SEX, CENTRAL REGION

จำนวนชั่วโมงทำงาน เพศ และ การมีเวลาหยุด และต้องการทำงานเพิ่มขึ้น	อาชีพ Occupation										HOURS WORKED, SEX AND AVAILABILITY FOR ADDITIONAL WORK	
	รวม Total	ผู้บัญญัติกฎหมาย และ ผู้จัดการ Legislators & Managers	วิชาชีพ ด้านต่างๆ Professional	วิชาชีพ ด้านเทคนิค Technicians	เสมียน Clerks	พนักงาน บริการ Service Workers	ด้านเกษตร และประมง Agricultural & Fishery	ด้านความ สามารถทาง ฝีมือ Craft & related trades	ผู้ปฏิบัติงาน โรงงานเครื่องจักร Plant & Machine operators	อาชีพพื้นฐาน Elementary occupations		คนงานซึ่ง ได้งานไป ไม่ชัดเจน Not classifiable
ชาย	5,136.5	242.0	178.7	245.0	124.6	796.3	1,069.6	877.0	983.8	612.7	6.7	MALE
มี	21.7	-	0.7	1.6	0.3	1.5	3.4	5.3	2.7	6.1	-	Available
ไม่มี	5,114.8	242.0	178.1	243.4	124.4	794.8	1,066.2	871.7	981.1	606.6	6.7	Not available
มีงานประจำแต่ไม่ได้ทำงาน	30.8	1.8	0.3	0.8	0.7	0.4	14.5	6.1	3.4	2.8	-	With job not work
1-9 ชั่วโมง	1.2	-	-	-	-	-	0.6	0.3	-	0.3	-	Available
10-19 ชั่วโมง	29.6	1.8	0.3	0.8	0.7	0.4	13.9	5.8	3.4	2.5	-	Not available
20-29 ชั่วโมง	12.5	1.5	1.2	0.8	0.5	0.6	1.8	3.0	2.6	0.5	-	1-9 hours
30-34 ชั่วโมง	0.4	-	0.2	-	-	-	-	-	-	0.2	-	Available
35-39 ชั่วโมง	12.1	1.5	1.0	0.8	0.5	0.6	1.8	3.0	2.6	0.3	-	Not available
40-49 ชั่วโมง	92.7	2.2	4.9	5.1	2.1	7.7	22.6	14.7	23.0	10.5	-	10-19 hours
50 ชั่วโมงขึ้นไป	0.8	-	-	-	-	0.1	0.2	0.1	0.0	0.4	-	Available
ชาย	92.0	2.2	4.9	5.1	2.1	7.6	22.4	14.6	23.0	10.1	-	Not available
มี	287.7	15.7	11.0	13.4	5.8	23.4	88.1	44.6	53.3	31.6	0.8	20-29 hours
ไม่มี	5.0	-	0.2	-	-	-	1.0	2.3	0.6	0.8	-	Available
ชาย	282.7	15.7	10.8	13.4	5.8	23.4	87.1	42.3	52.7	30.7	0.8	Not available
มี	252.0	8.0	3.3	8.8	3.3	24.8	83.9	44.9	38.8	36.2	-	30-34 hours
ไม่มี	3.5	-	-	-	0.3	-	0.3	0.6	0.9	1.4	-	Available
ชาย	248.5	8.0	3.3	8.8	3.1	24.8	83.5	44.3	37.9	34.8	-	Not available
มี	420.8	20.3	33.5	15.8	10.9	53.1	178.7	35.7	31.3	41.0	0.4	35-39 hours
ไม่มี	418.5	20.3	33.5	15.8	10.9	52.9	178.0	35.7	31.2	39.8	0.4	Not available
ชาย	2,276.6	131.4	104.0	139.5	72.5	263.1	403.8	450.9	424.1	281.9	5.5	40-49 hours
มี	7.2	-	0.2	1.4	-	-	0.5	1.0	1.0	1.8	-	Available
ไม่มี	2,269.3	131.4	103.7	138.1	72.5	261.8	403.3	449.9	423.1	280.1	5.5	Not available
ชาย	1,763.5	61.1	20.6	60.9	28.8	423.2	276.1	277.2	407.3	208.3	-	50 hours and over
มี	1.3	-	-	0.3	-	-	-	1.1	-	-	-	Available
ไม่มี	1,762.1	61.1	20.6	60.6	28.8	423.2	276.1	276.2	407.3	208.3	-	Not available
หญิง	4,501.5	104.4	276.8	210.3	284.5	1,181.6	826.8	351.5	563.3	694.5	7.6	FEMALE
มี	22.8	0.0	0.7	0.5	-	3.6	4.6	2.0	2.5	8.9	-	Available
ไม่มี	4,478.7	104.3	276.2	209.8	284.5	1,178.1	822.3	349.5	560.8	685.6	7.6	Not available
มีงานประจำแต่ไม่ได้ทำงาน	23.2	0.2	0.6	1.1	1.7	3.2	7.8	5.0	2.2	1.6	-	With job not work
1-9 ชั่วโมง	1.3	-	-	-	-	0.0	1.0	0.2	-	-	-	Available
10-19 ชั่วโมง	10.8	0.4	0.6	1.1	1.7	3.2	6.7	4.7	2.2	1.6	-	Not available
20-29 ชั่วโมง	0.2	0.0	0.4	0.8	0.3	0.8	1.9	2.2	2.1	2.0	-	1-9 hours
30-34 ชั่วโมง	86.9	2.6	4.5	2.4	3.5	8.8	29.5	7.0	14.7	14.0	-	Available
35-39 ชั่วโมง	1.7	-	-	-	-	-	0.7	-	-	-	-	Not available
40-49 ชั่วโมง	85.2	2.6	4.5	2.4	3.5	8.8	28.9	7.0	14.7	13.0	-	10-19 hours
50 ชั่วโมงขึ้นไป	296.1	8.7	17.8	13.0	16.9	44.4	91.0	18.6	38.5	46.9	0.3	20-29 hours
มี	4.0	-	0.1	-	-	0.3	0.8	0.4	0.4	2.2	-	Available
ไม่มี	292.0	8.7	17.7	13.0	16.9	44.1	90.2	18.2	38.1	44.7	0.3	Not available
ชาย	229.1	4.0	5.7	6.3	8.6	39.4	74.4	22.5	31.4	36.9	-	30-34 hours
มี	2.9	-	-	0.3	-	-	-	0.3	0.4	1.9	-	Available
ไม่มี	226.2	4.0	5.7	6.0	8.6	39.4	74.4	22.2	31.0	35.0	-	Not available
ชาย	442.3	7.4	83.3	16.9	37.6	67.9	158.3	23.4	9.0	37.8	0.7	35-39 hours
มี	1.8	-	-	-	-	0.8	0.7	-	-	0.4	-	Available
ไม่มี	440.4	7.4	83.3	16.9	37.6	67.1	157.6	23.4	9.0	37.5	0.7	Not available
ชาย	1,952.5	54.6	143.9	141.0	181.0	381.9	293.3	150.1	256.6	343.7	6.4	40-49 hours
มี	7.4	-	0.3	0.2	-	1.5	1.3	0.0	1.2	3.0	-	Available
ไม่มี	1,945.0	54.6	143.6	140.8	181.0	380.4	292.0	150.1	255.4	340.7	6.4	Not available
ชาย	1,460.6	26.6	20.8	28.9	34.9	635.2	170.7	122.8	208.9	211.7	0.2	50 hours and over
มี	3.5	-	0.3	-	-	1.0	-	1.0	0.6	0.5	-	Available
ไม่มี	1,457.2	26.6	20.4	28.9	34.9	634.2	170.7	121.8	208.3	211.2	0.2	Not available

ตารางที่ 9 จำนวนผู้มีงานทำ จำแนกตามอาชีพ จำนวนชั่วโมงทำงานต่อสัปดาห์ การมีเวลาเหลือพอและต้องการทำงานเพิ่มขึ้น เขต และเขตการปกครอง ภาคกลาง (ต่อ)

TABLE 9 EMPLOYED PERSONS BY OCCUPATION, HOURS WORKED PER WEEK, AVAILABILITY FOR ADDITIONAL WORK, SEX AND AREA, CENTRAL REGION (Contd.)

โมเขตเทศบาล MUNICIPAL AREA

หน่วยเป็นพัน : in Thousands

จำนวนชั่วโมงทำงาน เพศ และ การมีเวลาเหลือพอ และต้องการทำงานเพิ่มขึ้น	รวม	อาชีพ Occupation										อาชีพอื่น อาชีพนอก อาชีพนอก อาชีพนอก อาชีพนอก อาชีพนอก อาชีพนอก อาชีพนอก อาชีพนอก อาชีพนอก อาชีพนอก	HOURS WORKED, SEX AND AVAILABILITY FOR ADDITIONAL WORK
		ผู้บริหาร และ ผู้จัดการ Legislators & Managers	วิชาชีพ ด้านต่างๆ Professional	วิชาชีพ ด้านเทคนิค Technicians	เสมียน Clerks	พนักงาน บริการ Service Workers	ด้านการเกษตร และประมง Agricultural & Fishery	ด้านความ สามารถทางฝีมือ Craft & related trades	ผู้ปฏิบัติงาน โรงงานเครื่องจักร Plant & Machine operators	อาชีพอื่น อาชีพนอก อาชีพนอก อาชีพนอก อาชีพนอก อาชีพนอก อาชีพนอก อาชีพนอก อาชีพนอก อาชีพนอก อาชีพนอก	อาชีพอื่น อาชีพนอก อาชีพนอก อาชีพนอก อาชีพนอก อาชีพนอก อาชีพนอก อาชีพนอก อาชีพนอก อาชีพนอก อาชีพนอก		
ยอดรวม(ชาย)	1,851.3	100.7	91.6	117.9	55.6	380.8	155.1	362.8	409.4	171.8	5.6	TOTAL(MALE)	
มี	5.3	-	0.2	1.3	-	0.4	0.6	0.8	0.7	1.3	-	Available	
ไม่มี	1,846.1	100.7	91.4	116.6	55.6	380.4	154.6	362.0	408.7	170.5	5.6	Not available	
มีงานประจำแต่ไม่ได้ทำงาน	7.0	0.5	0.2	0.1	0.3	0.4	1.7	1.8	0.7	1.3	-	With job not work	
มี	0.4	-	-	-	-	-	-	0.1	-	0.3	-	Available	
ไม่มี	6.6	0.5	0.2	0.1	0.3	0.4	1.7	1.7	0.7	1.0	-	Not available	
1-9 ชั่วโมง	5.6	0.4	0.5	0.2	0.1	0.4	0.3	2.4	1.2	0.1	-	1-9 hours	
มี	0.2	-	0.2	-	-	-	-	-	-	-	-	Available	
ไม่มี	5.4	0.4	0.3	0.2	0.1	0.4	0.3	2.4	1.2	0.1	-	Not available	
10-19 ชั่วโมง	27.0	0.6	1.4	0.9	1.0	4.4	4.4	4.5	8.3	1.6	-	10-19 hours	
มี	0.2	-	-	-	-	0.1	0.0	0.1	0.0	-	-	Available	
ไม่มี	26.9	0.6	1.4	0.9	1.0	4.3	4.4	4.5	8.3	1.6	-	Not available	
20-29 ชั่วโมง	94.7	4.8	4.1	5.4	4.0	11.8	12.6	19.9	23.6	7.8	0.8	20-29 hours	
มี	1.4	-	-	-	-	-	0.3	0.5	0.3	0.3	-	Available	
ไม่มี	93.2	4.8	4.1	5.4	4.0	11.8	12.3	19.4	23.2	7.5	0.8	Not available	
30-34 ชั่วโมง	82.6	3.5	2.4	4.4	1.1	12.0	11.5	19.4	18.7	9.5	-	30-34 hours	
มี	0.3	-	-	-	-	-	-	0.1	-	0.2	-	Available	
ไม่มี	82.3	3.5	2.4	4.4	1.1	12.0	11.5	19.3	18.7	9.3	-	Not available	
35-39 ชั่วโมง	128.3	7.4	16.5	8.5	4.5	24.8	25.7	12.7	15.4	12.9	-	35-39 hours	
มี	0.4	-	-	-	-	0.2	-	-	-	0.2	-	Available	
ไม่มี	128.0	7.4	16.5	8.5	4.5	24.7	25.7	12.7	15.4	12.7	-	Not available	
40-49 ชั่วโมง	824.0	55.6	54.6	64.2	30.4	125.8	63.3	188.3	158.2	78.6	4.9	40-49 hours	
มี	2.1	-	-	1.1	-	0.1	0.2	0.0	0.3	0.4	-	Available	
ไม่มี	821.8	55.6	54.6	63.2	30.4	125.7	63.1	188.2	157.9	78.3	4.9	Not available	
50 ชั่วโมงขึ้นไป	682.2	27.8	12.1	34.3	14.2	201.1	35.6	113.9	183.3	60.0	-	50 hours and over	
มี	0.3	-	-	0.3	-	-	-	-	-	-	-	Available	
ไม่มี	682.0	27.8	12.1	34.0	14.2	201.1	35.6	113.9	183.3	60.0	-	Not available	

ตารางที่ 9 จำนวนผู้มีงานทำ จำแนกตามอาชีพ จำนวนชั่วโมงทำงานต่อสัปดาห์ การมีเวลาเหลือพอและต้องการทำงานเพิ่มขึ้น เขต และเขตการปกครอง ภาคกลาง (ต่อ)  
TABLE 9 EMPLOYED PERSONS BY OCCUPATION, HOURS WORKED PER WEEK, AVAILABILITY FOR ADDITIONAL WORK, SEX AND AREA, CENTRAL REGION (Contd.)

หน่วยเป็นพัน : in Thousands

จำนวนชั่วโมงทำงาน เพศ และ การมีเวลาเหลือพอ และต้องการทำงานเพิ่มขึ้น	ในเขตเทศบาล MUNICIPAL AREA											HOURS WORKED, SEX AND AVAILABILITY FOR ADDITIONAL WORK
	รวม	ผู้บัญญัติกฎหมาย และ ผู้จัดการ Legislators & Managers	วิชาชีพ ด้านต่างๆ Profes- sional	วิชาชีพ ด้านเทคนิค Technicians	เสมียน Clerks	พนักงาน บริการ Service Workers	อาชีพ ด้านการเกษตร และประมง Agricultural & Fishery	ด้านความ สามารถทางฝีมือ Craft & related trades	ผู้ปฏิบัติงาน โรงงานเครื่องจักร Plant & Machine operators	อาชีพพื้น ฐานต่างๆ Elementary occupations	คนงานซึ่งมี ได้จำแนกไว้ ในหมวดอื่น Not classifiable	
ยอดรวม(หญิง)	1,657.5	41.9	129.9	100.6	121.7	558.3	114.3	125.3	247.0	214.6	3.9	3.9
มี	4.4	0.0	0.1	0.2	-	1.5	0.5	0.6	0.0	1.6	-	Available
ไม่มี	1,653.0	41.9	129.8	100.4	121.7	556.9	113.8	124.7	247.0	213.0	3.9	Not available
มีงานประจำแต่ไม่ได้ทำงาน	6.1	0.2	0.2	0.5	0.1	0.9	1.1	1.0	0.9	1.3	-	With job not work
มี	0.1	-	-	-	-	0.0	-	0.0	-	-	-	Available
ไม่มี	6.0	0.2	0.2	0.5	0.1	0.9	1.1	1.0	0.9	1.3	-	Not available
1-9 ชั่วโมง	3.1	0.3	0.1	-	-	0.8	0.4	0.5	0.6	0.4	-	1-9 hours
มี	0.0	0.0	-	-	-	-	-	-	-	-	-	Available
ไม่มี	3.1	0.2	0.1	-	-	0.8	0.4	0.5	0.6	0.4	-	Not available
10-19 ชั่วโมง	24.8	0.5	1.0	0.4	1.0	4.9	5.9	2.8	4.9	3.4	-	10-19 hours
มี	0.1	-	-	-	-	-	0.1	-	0.0	0.0	-	Available
ไม่มี	24.7	0.5	1.0	0.4	1.0	4.9	5.9	2.8	4.8	3.4	-	Not available
20-29 ชั่วโมง	82.1	2.1	7.2	6.6	3.2	17.0	12.3	4.5	18.0	11.0	0.3	20-29 hours
มี	1.6	-	0.1	-	-	0.2	0.4	-	-	1.0	-	Available
ไม่มี	80.5	2.1	7.1	6.6	3.2	16.8	11.9	4.5	18.0	10.1	0.3	Not available
30-34 ชั่วโมง	76.2	1.0	3.2	2.6	4.0	17.3	9.9	9.8	16.6	11.7	-	30-34 hours
มี	0.1	-	-	-	-	-	-	0.1	-	-	-	Available
ไม่มี	76.1	1.0	3.2	2.6	4.0	17.3	9.9	9.7	16.6	11.7	-	Not available
35-39 ชั่วโมง	137.2	2.9	36.2	8.3	18.7	30.4	20.0	6.5	2.1	11.8	0.4	35-39 hours
มี	1.0	-	-	-	-	0.6	0.0	-	-	0.4	-	Available
ไม่มี	136.2	2.9	36.2	8.3	18.7	29.8	20.0	6.5	2.1	11.4	0.4	Not available
40-49 ชั่วโมง	719.8	22.5	71.2	68.9	80.3	181.3	44.9	53.6	94.2	99.6	3.2	40-49 hours
มี	1.1	-	-	0.2	-	0.6	-	0.0	-	0.2	-	Available
ไม่มี	718.7	22.5	71.2	68.7	80.3	180.8	44.9	53.6	94.2	99.4	3.2	Not available
50 ชั่วโมงขึ้นไป	608.2	12.6	10.8	13.3	14.3	305.7	19.8	46.6	109.7	75.3	-	50 hours and over
มี	0.5	-	-	-	-	0.1	-	0.4	-	-	-	Available
ไม่มี	607.7	12.6	10.8	13.3	14.3	305.7	19.8	46.2	109.7	75.3	-	Not available

ตารางที่ 9 จำนวนผู้มีงานทำ จำแนกตามอาชีพ จำนวนชั่วโมงทำงานต่อสัปดาห์ การมีเวลาเหลือพอและต้องการทำงานเพิ่มขึ้น เขต และเขตการปกครอง ภาคกลาง (ต่อ)

TABLE 9 EMPLOYED PERSONS BY OCCUPATION, HOURS WORKED PER WEEK, AVAILABILITY FOR ADDITIONAL WORK, SEX AND AREA, CENTRAL REGION (Contd.)

ไตรมาสที่ 1/2556 : Quarter 1/2013

นอกเขตเทศบาล NON-MUNICIPAL AREA

หน่วยเป็นพัน : in Thousands

จำนวนชั่วโมงทำงาน เพศ และ การมีเวลาเหลือพอ และต้องการทำงานเพิ่มขึ้น	อาชีพ Occupation											HOURS WORKED, SEX AND AVAILABILITY FOR ADDITIONAL WORK
	รวม	ผู้บัญญัติกฎหมาย และ ผู้จัดการ Legislators & Managers	วิชาชีพ ด้านต่างๆ Professional	วิชาชีพ ด้านเทคนิค Technicians	เสมียน Clerks	พนักงาน บริการ Service Workers	ด้านภาคเกษตร และประมง Agricultural & Fishery	ด้านความ สามารถทางฝีมือ Craft & related trades	ผู้ปฏิบัติงาน โรงงานเครื่องจักร Plant & Machine operators	อาชีพพื้น ฐานต่างๆ Elementary occupations	คนงานซึ่งมี ได้จำแนกไว้ ในหมวดอื่น Not classifiable	
ยอดรวม(ชาย)	3,285.2	141.3	87.1	127.1	69.1	415.6	914.5	514.2	574.4	440.9	1.0	1.0
มี	16.4	-	0.5	0.3	0.3	1.2	2.9	4.5	2.0	4.8	-	Available
ไม่มี	3,268.8	141.3	86.6	126.8	68.8	414.4	911.6	509.7	572.4	436.1	1.0	Not available
มีงานประจำแต่ไม่ได้ทำงาน	23.9	1.3	0.1	0.7	0.4	-	12.8	4.4	2.7	1.5	-	With job not work
1-9 ชั่วโมง	0.9	-	-	-	-	-	0.6	0.3	-	-	-	Available
ไม่มี	23.0	1.3	0.1	0.7	0.4	-	12.2	4.1	2.7	1.5	-	Not available
10-19 ชั่วโมง	7.0	1.1	0.7	0.6	0.4	0.3	1.5	0.6	1.4	0.4	-	1-9 hours
มี	0.2	-	-	-	-	-	-	-	-	0.2	-	Available
ไม่มี	6.8	1.1	0.7	0.6	0.4	0.3	1.5	0.6	1.4	0.2	-	Not available
20-29 ชั่วโมง	65.7	1.6	3.5	4.2	1.1	3.3	18.2	10.2	14.7	8.9	-	10-19 hours
มี	0.6	-	-	-	-	-	0.2	-	-	0.4	-	Available
ไม่มี	65.1	1.6	3.5	4.2	1.1	3.3	18.0	10.2	14.7	8.5	-	Not available
30-34 ชั่วโมง	193.0	10.9	6.9	8.1	1.8	11.6	75.6	24.7	29.7	23.8	-	20-29 hours
มี	3.5	-	0.2	-	-	-	0.7	1.8	0.3	0.6	-	Available
ไม่มี	189.5	10.9	6.7	8.1	1.8	11.6	74.9	22.9	29.5	23.2	-	Not available
35-39 ชั่วโมง	169.4	4.5	0.9	4.4	2.3	12.8	72.3	25.5	20.1	26.7	-	30-34 hours
มี	3.2	-	-	-	0.3	-	0.3	0.4	0.9	1.2	-	Available
ไม่มี	166.2	4.5	0.9	4.4	2.0	12.8	72.0	25.0	19.2	25.5	-	Not available
40-49 ชั่วโมง	292.4	12.9	17.1	7.4	6.4	28.2	153.0	23.1	15.9	28.1	0.4	35-39 hours
มี	1.9	-	-	-	-	-	0.8	-	0.2	1.0	-	Available
ไม่มี	290.5	12.9	17.1	7.4	6.4	28.2	152.3	23.1	15.8	27.1	0.4	Not available
50 ชั่วโมงขึ้นไป	1,452.6	75.8	49.4	75.2	42.1	137.2	340.5	262.6	265.9	203.3	0.6	40-49 hours
มี	5.1	-	0.2	0.3	-	1.2	0.3	0.9	0.7	1.4	-	Available
ไม่มี	1,447.5	75.8	49.1	74.9	42.1	136.1	340.2	261.6	265.2	201.9	0.6	Not available
ไม่มี	1,081.2	33.4	8.5	26.6	14.6	222.1	240.5	163.3	224.0	148.3	-	50 hours and over
มี	1.1	-	-	-	-	-	-	1.1	-	-	-	Available
ไม่มี	1,080.2	33.4	8.5	26.6	14.6	222.1	240.5	162.3	224.0	148.3	-	Not available

ตารางที่ 9 จำนวนผู้มีงานทำ จำแนกตามอาชีพ จำนวนชั่วโมงทำงานต่อสัปดาห์ การมีเวลาเหลือพอและต้องการทำงานเพิ่มขึ้น เขต และเขตการปกครอง ภาคกลาง (ต่อ)  
 TABLE 9 EMPLOYED PERSONS BY OCCUPATION, HOURS WORKED PER WEEK, AVAILABILITY FOR ADDITIONAL WORK, SEX AND AREA, CENTRAL REGION (Contd.)

หน่วยเป็นพัน : In Thousands

จำนวนชั่วโมงทำงาน เพศ และ การมีเวลาเหลือพอ และต้องการทำงานเพิ่มขึ้น	รวม	อาชีพ Occupation										อาชีพอื่น Elementary Occupations	คนงานซึ่งมี ได้จำแนกไว้ ในหมวดอื่น Not classifiable	TOTAL (FEMALE)
		ผู้บัญญัติกฎหมาย และ ผู้จัดการ Legislators & Managers	วิชาชีพ ด้านต่างๆ Profes- sionals	วิชาชีพ ด้านเทคนิค Technicians	เสมียน Clerks	พนักงาน บริการ Service Workers	ด้านการเกษตร และประมง Agricultural & Fishery	ด้านความ สามารถทางฝีมือ Crafts & Related trades	ผู้ปฏิบัติงาน โรงงานเครื่องจักร Plant & Machine Operators	อาชีพพื้น ฐานต่างๆ	คนงานซึ่งมี ได้จำแนกไว้ ในหมวดอื่น Not classifiable			
ยอดรวม(หญิง)	2,844.0	62.4	147.0	109.7	162.8	623.3	712.5	226.2	316.3	479.9	3.7			
มี	18.3	-	0.6	0.3	-	2.1	4.1	1.4	2.5	7.3	-	Available		
ไม่มี	2,825.7	62.4	146.4	109.4	162.8	621.2	708.4	224.8	313.8	472.6	3.7	Not available		
มีงานประจำแต่ไม่ได้ทำงาน	17.1	-	0.4	0.6	1.6	2.3	6.7	4.0	1.2	0.3	-	With job not work		
มี	1.2	-	-	-	-	-	1.0	0.2	-	-	-	Available		
ไม่มี	15.9	-	0.4	0.6	1.6	2.3	5.7	3.8	1.2	0.3	-	Not available		
1-9 ชั่วโมง	7.7	0.2	0.3	0.8	0.3	-	1.5	1.7	1.5	1.6	-	1-9 hours		
มี	0.1	-	-	-	-	-	0.1	-	-	-	-	Available		
ไม่มี	7.5	0.2	0.3	0.8	0.3	-	1.3	1.7	1.5	1.6	-	Not available		
10-19 ชั่วโมง	62.1	2.1	3.5	1.9	2.5	4.0	23.6	4.2	9.8	10.6	-	10-19 hours		
มี	1.6	-	-	-	-	-	0.6	-	-	1.0	-	Available		
ไม่มี	60.5	2.1	3.5	1.9	2.5	4.0	23.0	4.2	9.8	9.6	-	Not available		
20-29 ชั่วโมง	214.0	6.6	10.6	6.4	13.7	27.4	78.7	14.1	20.5	35.9	-	20-29 hours		
มี	2.5	-	-	-	-	0.1	0.4	0.4	0.4	1.2	-	Available		
ไม่มี	211.5	6.6	10.6	6.4	13.7	27.3	78.3	13.7	20.1	34.7	-	Not available		
30-34 ชั่วโมง	152.8	3.0	2.5	3.7	4.5	22.0	64.4	12.7	14.8	25.2	-	30-34 hours		
มี	2.8	-	-	0.3	-	-	-	0.2	0.4	1.9	-	Available		
ไม่มี	150.1	3.0	2.5	3.4	4.5	22.0	64.4	12.5	14.4	23.3	-	Not available		
35-39 ชั่วโมง	305.1	4.5	47.1	8.6	19.0	37.6	138.3	16.9	6.9	26.0	0.4	35-39 hours		
มี	0.8	-	-	-	-	0.2	0.6	-	-	-	-	Available		
ไม่มี	304.2	4.5	47.1	8.6	19.0	37.4	137.6	16.9	6.9	26.0	0.4	Not available		
40-49 ชั่วโมง	1,232.7	32.1	72.6	72.1	100.7	200.6	248.4	96.5	162.4	244.0	3.2	40-49 hours		
มี	6.4	-	0.3	-	-	0.9	1.3	-	1.2	2.7	-	Available		
ไม่มี	1,226.4	32.1	72.4	72.1	100.7	199.7	247.1	96.5	161.2	241.3	3.2	Not available		
50 ชั่วโมงขึ้นไป	852.5	14.0	9.9	15.6	20.6	329.5	150.9	76.2	99.3	136.4	0.2	50 hours and over		
มี	3.0	-	0.3	-	-	0.9	-	0.6	0.6	0.5	-	Available		
ไม่มี	849.5	14.0	9.6	15.6	20.6	328.6	150.9	75.6	98.7	135.9	0.2	Not available		

ตารางที่ 10 จำนวนผู้จ้างงาน จำนวนชั่วโมงทำงานต่อสัปดาห์ การมีเวลาเหลือพอและต้องทำงานเพิ่มขึ้น ภาคกลาง

TABLE 10 EMPLOYED PERSONS BY INDUSTRY, HOURS WORKED PER WEEK, AVAILABILITY FOR ADDITIONAL WORK, CENTRAL REGION

ไตรมาสที่ 1/2556 : Quarter 1/2013

หน่วยเป็นพัน : In Thousands

จำนวนชั่วโมงทำงาน และ การมีเวลาเหลือพอ และต้องทำงานเพิ่มขึ้น	อุตสาหกรรม Industry										การเงินและ การประกันภัย Financial intermediation	ข้อมูลข่าวสาร และการสื่อสาร Information and communication	ที่พักแรมและ บริการด้านอาหาร Accommodation and food service	การขนส่ง และ สถานที่เก็บสินค้า Transportation and storage	การขนส่ง การขายนลิค การขอมยานยนต์ Transport, storage	การก่อสร้าง Construction	จัดหน้าบ้านน้ำเสีย และประปา Water supply sewerage, waste	ไฟฟ้า ก๊าซ ไอน้ำระบบปรับ อากาศ Electricity	การผลิต Manufac- turing	เหมืองแร่ และเหมืองหิน Mining	รวม การป่าไม้ และการประมง Agriculture	Total	HOURS WORKED, AND AVAILABILITY FOR ADDITIONAL WORK
	การก่อสร้าง Construction	การก่อสร้าง Construction	การก่อสร้าง Construction	การก่อสร้าง Construction	การก่อสร้าง Construction	การก่อสร้าง Construction	การก่อสร้าง Construction	การก่อสร้าง Construction	การก่อสร้าง Construction	การก่อสร้าง Construction													
ยอดรวม	9,638.0	2,342.9	18.3	2,563.0	24.8	35.3	571.0	1,578.7	355.3	712.1	39.3	96.4	TOTAL										
มี	44.5	18.1	0.3	7.8	-	-	4.1	3.6	0.7	3.9	-	0.3	Available										
ไม่มี	9,593.5	2,324.8	18.0	2,555.2	24.8	35.3	566.8	1,575.1	354.6	708.2	39.3	96.1	Not available										
มีงานประจำแต่ไม่ได้ทำงาน	54.0	23.3	-	14.5	-	0.2	4.1	2.4	3.2	1.6	-	-	With job not work										
มี	2.5	1.8	-	0.5	-	-	0.1	0.1	-	0.0	-	-	Available										
ไม่มี	51.5	21.5	-	14.0	-	0.2	4.0	2.3	3.2	1.5	-	-	Not available										
1-9 ชั่วโมง	23.3	4.4	0.6	11.3	-	0.2	0.6	1.2	1.1	0.8	0.3	-	1-9 hours										
มี	0.6	0.1	-	-	-	-	-	-	-	-	-	-	Available										
ไม่มี	22.7	4.2	0.6	11.3	-	0.2	0.6	1.2	1.1	0.8	0.3	-	Not available										
10-19 ชั่วโมง	179.6	62.3	0.2	54.9	-	-	7.6	18.0	4.0	6.8	3.0	-	10-19 hours										
มี	2.5	1.3	-	0.5	-	-	0.1	0.1	-	-	-	-	Available										
ไม่มี	177.2	61.0	0.2	54.4	-	-	7.6	18.0	4.0	6.8	3.0	-	Not available										
20-29 ชั่วโมง	583.7	212.4	0.4	138.7	2.2	2.0	29.0	59.8	24.5	23.3	1.7	5.8	20-29 hours										
มี	9.0	3.9	-	1.2	-	-	1.1	1.4	0.4	0.3	-	-	Available										
ไม่มี	574.7	208.6	0.4	137.5	2.2	2.0	27.9	58.4	24.1	23.1	1.7	5.8	Not available										
30-34 ชั่วโมง	481.1	188.5	1.0	131.4	0.5	1.1	28.9	51.4	13.9	26.9	0.7	2.2	30-34 hours										
มี	6.4	4.0	-	0.5	-	-	0.9	-	0.2	0.2	-	-	Available										
ไม่มี	474.7	184.6	1.0	131.0	0.5	1.1	28.0	51.4	13.8	26.8	0.7	2.2	Not available										
35-39 ชั่วโมง	863.0	370.0	2.7	54.0	5.2	8.2	18.4	62.9	20.2	48.6	1.0	9.8	35-39 hours										
มี	4.1	2.6	-	-	-	-	-	0.8	0.2	0.2	-	-	Available										
ไม่มี	858.9	367.4	2.7	54.0	5.2	8.2	18.4	62.1	20.0	48.5	1.0	9.8	Not available										
40-49 ชั่วโมง	4,229.1	881.8	9.4	1,295.4	14.2	18.4	301.4	635.9	129.7	240.4	26.1	68.1	40-49 hours										
มี	14.7	4.4	0.3	3.0	-	-	1.5	1.3	-	2.1	-	-	Available										
ไม่มี	4,214.4	877.3	9.0	1,292.5	14.2	18.4	299.9	634.6	129.7	238.3	26.1	68.1	Not available										
50 ชั่วโมงขึ้นไป	3,224.1	600.3	4.1	862.7	2.7	5.3	181.0	747.2	158.9	363.5	6.6	10.4	50 hours and over										
มี	4.8	-	-	2.1	-	-	0.5	-	-	1.1	-	0.3	Available										
ไม่มี	3,219.3	600.3	4.1	860.5	2.7	5.3	180.4	747.2	158.9	362.4	6.6	10.1	Not available										

ตารางที่ 10 จำนวนผู้มีงานทำ จำแนกตามอุตสาหกรรม จำนวนชั่วโมงทำงานต่อสัปดาห์ การมีเวลาเหลือพอและต้องการทำงานเพิ่มขึ้น ภาคกลาง (ต่อ)

TABLE 10 EMPLOYED PERSONS BY INDUSTRY, HOURS WORKED PER WEEK, AVAILABILITY FOR ADDITIONAL WORK , CENTRAL REGION (Contd.)

ไตรมาสที่ 1/2556 : Quarter 1/2013

หน่วยเป็นพัน : In Thousands

จำนวนชั่วโมงทำงาน และ การมีเวลาเหลือพอ และต้องการทำงานเพิ่มขึ้น	กิจกรรม อสังหาริมทรัพย์ Real estate activities	กิจกรรมทางวิชาชีพ วิทย์และเทคโนโลยี Professional/scientific technical activities	การบริหารสังคม และป้องกันประเทศ Administrative and support service activities	อุตสาหกรรม (ต่อ) Industry (Contd.)				บริการด้านอื่นๆ Other service Art, entertainment household	งานในครัวเรือน Activities of household	กิจกรรมของ องค์กร Extra- territorial	ไม่ทราบ Unknown	HOURS WORKED, AND AVAILABILITY FOR ADDITIONAL WORK
				การศึกษา Education	การบริการสุขภาพ Health and social work	ศิลปะ ความบันเทิง และนันทนาการ entertainment	การบริการด้านสุขภาพ Health and social work					
ยอดรวม	40.4	51.2	133.3	367.1	266.4	125.3	73.7	177.4	49.2	0.8	16.2	TOTAL
มี	0.4	0.2	0.5	1.8	0.9	-	0.9	0.4	0.7	-	-	Available
ไม่มี	40.0	51.0	132.8	365.3	265.6	125.3	72.8	177.0	48.5	0.8	16.2	Not available
มีงานประจำแต่ไม่ได้ทำงาน	0.1	0.8	0.5	0.4	0.4	0.2	1.1	1.3	-	-	-	With job not work
มี	-	-	-	-	-	-	-	-	-	-	-	Available
ไม่มี	0.1	0.8	0.5	0.4	0.4	0.2	1.1	1.3	-	-	-	Not available
1-9 ชั่วโมง	0.1	0.2	0.9	0.0	0.5	0.1	0.6	0.1	0.4	-	-	1-9 hours
มี	-	0.2	-	0.0	-	-	-	-	0.2	-	-	Available
ไม่มี	0.1	-	0.9	-	0.5	0.1	0.6	0.1	0.2	-	-	Not available
10-19 ชั่วโมง	1.0	0.4	2.2	4.5	5.7	1.2	3.1	2.5	2.0	-	0.3	10-19 hours
มี	-	-	-	-	-	-	-	0.2	0.3	-	-	Available
ไม่มี	1.0	0.4	2.2	4.5	5.7	1.2	3.1	2.3	1.6	-	0.3	Not available
20-29 ชั่วโมง	1.5	1.3	4.2	25.2	24.2	7.4	5.4	11.4	2.4	-	0.8	20-29 hours
มี	-	-	-	-	-	-	0.5	0.1	0.2	-	-	Available
ไม่มี	1.5	1.3	4.2	25.2	24.2	7.4	5.0	11.3	2.3	-	0.8	Not available
30-34 ชั่วโมง	1.0	1.2	4.0	6.5	6.7	2.2	3.9	8.1	1.0	-	-	30-34 hours
มี	-	-	-	0.8	-	-	-	-	-	-	-	Available
ไม่มี	1.0	1.2	4.0	5.8	6.7	2.2	3.9	8.1	1.0	-	-	Not available
35-39 ชั่วโมง	4.5	0.9	4.3	124.6	87.2	22.5	7.6	8.4	1.6	0.3	0.2	35-39 hours
มี	-	-	-	-	-	-	0.4	-	-	-	-	Available
ไม่มี	4.5	0.9	4.3	124.6	87.2	22.5	7.2	8.4	1.6	0.3	0.2	Not available
40-49 ชั่วโมง	19.7	37.5	60.9	175.0	127.6	69.9	30.3	57.8	16.3	0.5	14.8	40-49 hours
มี	-	-	0.5	1.0	0.5	-	-	-	-	-	-	Available
ไม่มี	19.7	37.5	60.4	172.0	127.1	69.9	30.3	57.8	16.3	0.5	14.8	Not available
50 ชั่วโมงขึ้นไป	12.5	8.9	56.3	32.9	14.2	21.8	21.7	87.8	25.6	-	0.2	50 hours and over
มี	0.4	-	-	-	0.3	-	-	-	-	-	-	Available
ไม่มี	12.1	8.9	56.3	32.9	13.8	21.8	21.7	87.8	25.6	-	0.2	Not available







ตารางที่ 10 จำนวนผู้จ้างงานที่ จำแนกตามอุตสาหกรรม จำนวนชั่วโมงทำงานต่อสัปดาห์ การมีงานเหลือและต้องการทำงานเพิ่มขึ้น เพศ และเขตการปกครอง ภาคกลาง (ต่อ)

TABLE 10 EMPLOYED PERSONS BY INDUSTRY, HOURS WORKED PER WEEK, AVAILABILITY FOR ADDITIONAL WORK, SEX AND AREA, CENTRAL REGION (Contd.)

ในเขตเทศบาล MUNICIPAL AREA

จำนวนชั่วโมงทำงาน เพศ และ การมีงานเหลือ และต้องการทำงานเพิ่มขึ้น	อุตสาหกรรม Industry										กิจการบริการเงินและ การประกันภัย Financial intermediation	ข้อมูลข่าวสาร และการสื่อสาร Information and communication	TOTAL (MALE)	
	รวม Total	เกษตรกรรม และการประมง Agriculture and fishing	การทำ เหมืองแร่ และหินอ่อน Mining	การผลิต Manufacturing	ไฟฟ้า ก๊าซ ไอน้ำระบบปรับอากาศ Electricity and air conditioning	การจัดหาน้ำ บำบัดน้ำเสีย และประปา Water supply sewerage, waste	การก่อสร้าง Construction	การขนส่ง การขนส่ง การขนส่ง การขนส่ง Transportation and storage	ที่พักแรมและ บริการด้านอาหาร Accommodation and food service	ข้อมูลข่าวสาร และการสื่อสาร Information and communication				กิจกรรมการเงินและ การประกันภัย Financial intermediation
ยอดรวม (ชาย)	1,851.3	189.3	6.0	560.4	8.9	6.2	152.5	351.3	141.1	129.6	15.7	23.7	23.7	Available
มี	5.3	1.8	0.3	0.5	-	-	0.8	0.5	-	0.2	-	0.3	0.3	Available
ไม่มี	1,846.1	187.4	5.6	559.9	8.9	6.2	151.7	350.8	141.1	129.5	15.7	23.4	23.4	Not available
มีงานประจำไม่ได้ทำงาน	7.0	2.0	-	1.4	-	-	1.7	0.4	0.2	0.2	-	-	-	With job not work
มี	0.4	0.2	-	-	-	-	0.1	0.1	-	-	-	-	-	Available
ไม่มี	6.6	1.8	-	1.4	-	-	1.6	0.3	0.2	0.2	-	-	-	Not available
1-9 ชั่วโมง	5.6	0.4	-	2.7	-	-	0.4	1.0	0.4	0.2	-	-	-	1-9 hours
มี	0.2	-	-	-	-	-	-	-	-	-	-	-	-	Available
ไม่มี	5.4	0.4	-	2.7	-	-	0.4	1.0	0.4	0.2	-	-	-	Not available
10-19 ชั่วโมง	27.0	5.2	-	10.1	-	-	2.0	4.8	1.2	1.0	0.5	-	-	10-19 hours
มี	0.2	0.1	-	-	-	-	0.1	0.1	-	-	-	-	-	Available
ไม่มี	26.9	5.1	-	10.1	-	-	2.0	4.7	1.2	1.0	0.5	-	-	Not available
20-29 ชั่วโมง	94.7	15.9	-	31.4	0.4	0.5	5.6	14.8	10.4	2.6	0.3	1.2	1.2	20-29 hours
มี	1.4	1.0	-	0.4	-	-	-	-	-	-	-	-	-	Available
ไม่มี	93.2	14.9	-	31.0	0.4	0.5	5.6	14.8	10.4	2.6	0.3	1.2	1.2	Not available
30-34 ชั่วโมง	82.6	14.9	0.3	31.4	0.1	0.2	6.6	10.5	5.4	5.3	0.1	0.7	0.7	30-34 hours
มี	0.3	-	-	-	-	-	0.3	-	-	-	-	-	-	Available
ไม่มี	82.3	14.9	0.3	31.4	0.1	0.2	6.3	10.5	5.4	5.3	0.1	0.7	0.7	Not available
35-39 ชั่วโมง	128.3	29.1	-	8.1	2.4	1.5	2.5	12.6	8.5	8.6	0.5	2.1	2.1	35-39 hours
มี	0.4	-	-	-	-	-	-	-	-	0.2	-	-	-	Available
ไม่มี	128.0	29.1	-	8.1	2.4	1.5	2.5	12.6	8.5	8.4	0.5	2.1	2.1	Not available
40-49 ชั่วโมง	824.0	77.5	3.3	268.1	5.5	3.3	76.6	155.3	44.2	42.9	12.3	16.5	16.5	40-49 hours
มี	2.1	0.5	0.3	0.0	-	-	0.4	0.3	-	-	-	-	-	Available
ไม่มี	821.8	76.9	3.0	268.1	5.5	3.3	76.2	154.9	44.2	42.9	12.3	16.5	16.5	Not available
50 ชั่วโมงขึ้นไป	682.2	44.3	2.4	207.2	0.5	0.6	57.2	152.1	70.7	69.0	2.0	3.3	3.3	50 hours and over
มี	0.3	-	-	-	-	-	-	-	-	-	-	0.3	0.3	Available
ไม่มี	682.0	44.3	2.4	207.2	0.5	0.6	57.2	152.1	70.7	69.0	2.0	3.0	3.0	Not available

ไตรมาสที่ 1/2556 : Quarter 1/2013

หน่วยนับพัน : in Thousands

ตารางที่ 10 จำนวนผู้จ้างงานตามอุตสาหกรรม จำนวนชั่วโมงทำงานต่อสัปดาห์ การมีงานเหลือพอและข้อจำกัดการทำงานเพิ่มขึ้น เพศ และเขตการปกครอง ภาคกลาง (ต่อ)

TABLE 10 EMPLOYED PERSONS BY INDUSTRY, HOURS WORKED PER WEEK, AVAILABILITY FOR ADDITIONAL WORK, SEX AND AREA, CENTRAL REGION (Contd.)

จำนวนชั่วโมงทำงาน เพศและ การมีงานเหลือพอ และข้อจำกัดการทำงานเพิ่มขึ้น	รวม	อุตสาหกรรม Industry							ข้อมูลข่าวสาร และการสื่อสาร Information and communication	ที่พักแรมและ บริการด้านอาหาร Accommodation and food service	กิจการการเงินและ การประกันภัย Financial intermediation	HOURS WORKED, SEX-AND AVAILABILITY FOR ADDITIONAL WORK
		เกษตรกรรม และการประมง และการทำเหมือง และหินอ่อน Agriculture and Mining	การทำ เหมืองแร่ และหินอ่อน Mining	การผลิต ไฟฟ้า ก๊าซ ไอน้ำแรงดันสูง และอื่น ๆ Electricity and other	การจัดการน้ำ บำบัดน้ำเสีย และประปา Water supply sewerage, waste	การก่อสร้าง Construction	การขนส่ง และการขนส่ง ทางน้ำ Transportation and water	การขนส่ง และ สถานที่เก็บสินค้า Transportation and storage				
ยอดรวม (หญิง)	1,657.5	135.6	491.7	1.9	2.9	31.8	360.5	24.0	228.6	9.9	32.8	TOTAL (FEMALE)
มี	4.4	1.5	0.7	-	-	0.1	1.4	-	0.3	-	-	Available
ไม่มี	1,653.0	134.2	491.1	1.9	2.9	31.7	359.1	24.0	228.2	9.9	32.8	Not available
มีงานประจำไม่ได้ทำงาน	6.1	1.1	2.6	-	-	0.0	0.8	-	0.2	-	-	With job not work
มี	0.1	-	0.0	-	-	-	-	-	0.0	-	-	Available
ไม่มี	6.0	1.1	2.6	-	-	0.0	0.8	-	0.2	-	-	Not available
1-9 ชั่วโมง	3.1	0.4	1.3	-	-	0.1	0.2	-	0.5	-	-	1-9 hours
มี	0.0	-	-	-	-	-	-	-	-	-	-	Available
ไม่มี	3.1	0.4	1.3	-	-	0.1	0.2	-	0.5	-	-	Not available
10-19 ชั่วโมง	24.8	6.5	8.4	-	-	1.1	4.5	0.2	1.6	-	-	10-19 hours
มี	0.1	-	0.0	-	-	-	-	-	-	-	-	Available
ไม่มี	24.7	6.4	8.4	-	-	1.1	4.5	0.2	1.6	-	-	Not available
20-29 ชั่วโมง	82.1	14.0	29.1	0.3	0.0	1.3	9.7	2.2	7.1	0.0	1.6	20-29 hours
มี	1.6	1.1	0.1	-	-	-	-	-	0.2	-	-	Available
ไม่มี	80.5	12.9	29.1	0.3	0.0	1.3	9.7	2.2	7.0	0.0	1.6	Not available
30-34 ชั่วโมง	76.2	12.0	34.9	0.1	-	2.0	10.8	0.2	8.3	0.3	1.0	30-34 hours
มี	0.1	-	-	-	-	0.1	-	-	-	-	-	Available
ไม่มี	76.1	12.0	34.9	0.1	-	1.9	10.8	0.2	8.3	0.3	1.0	Not available
35-39 ชั่วโมง	137.2	22.7	8.3	0.6	1.1	0.1	16.3	0.6	13.2	0.2	3.6	35-39 hours
มี	1.0	0.2	-	-	-	-	0.6	-	-	-	-	Available
ไม่มี	136.2	22.5	8.3	0.6	1.1	0.1	15.7	0.6	13.2	0.2	3.6	Not available
40-49 ชั่วโมง	719.8	54.0	219.7	0.7	1.6	17.0	138.8	15.8	74.4	8.0	23.1	40-49 hours
มี	1.1	0.2	0.1	-	-	-	0.7	-	0.1	-	-	Available
ไม่มี	718.7	53.8	219.6	0.7	1.6	17.0	138.1	15.8	74.4	8.0	23.1	Not available
50 ชั่วโมงขึ้นไป	608.2	25.1	187.4	0.3	0.2	10.2	179.4	5.0	123.3	1.4	3.5	50 hours and over
มี	0.5	-	0.4	-	-	-	-	-	0.1	-	-	Available
ไม่มี	607.7	25.1	187.0	0.3	0.2	10.2	179.4	5.0	123.2	1.4	3.5	Not available

ตารางที่ 10 จำนวนผู้จ้างทำ จำนวนชั่วโมงทำงานต่อสัปดาห์ การมีเวลาเหลือและต้องการทำงานเพิ่มขึ้น พหุ และเขตการปกครอง ภาคกลาง (ต่อ)  
TABLE 10 EMPLOYED PERSONS BY INDUSTRY, HOURS WORKED PER WEEK, AVAILABILITY FOR ADDITIONAL WORK, SEX AND AREA, CENTRAL REGION (Contd.)

ไตรมาสที่ 1/2556 : Quarter 1/2013

ในเขตเทศบาล MUNICIPAL AREA

อุตสาหกรรม (ต่อ) Industry (Contd.)

หน่วยนับเป็น : in Thousands

กิจกรรมการเงินและการประกันภัย Financial intermediation	กิจกรรมอสังหาริมทรัพย์ Real estate activities	กิจกรรมทางวิชาชีพ Professional, scientific and technical activities	การบริหารสนับสนุน และป้องกันประเทศ Administrative and support service activities	การบริหารราชการ ป้องกันประเทศ Public administration	อุตสาหกรรม (ต่อ) Industry (Contd.)		บริการด้านสุขภาพ งานสังคมสงเคราะห์ Health and social work	ศิลปะ ความบันเทิง และนันทนาการ Art, entertainment	บริการด้านอื่นๆ Other service	งานในครัวเรือน Activities of household	กิจกรรมของ องค์กร Extra-territorial	ไม่ทราบ Unknown	HOURS WORKED, SEX AND AVAILABILITY FOR ADDITIONAL WORK
					การศึกษา Education	การศึกษาด้านสุขภาพ Health and social work							
ยอดรวม (ชาย)	9.9	13.9	37.7	92.2	35.8	15.1	18.0	33.0	5.2	-	-	6.0	TOTAL (MALE)
มี	-	0.2	-	0.5	-	-	0.2	-	-	-	-	-	Available
ไม่มี	9.9	13.7	37.7	91.6	35.8	15.1	17.8	33.0	5.2	-	-	6.0	Not available
มีงานประจำแต่ไม่ได้ทำงาน	0.1	0.3	0.1	0.1	0.1	-	0.3	0.1	-	-	-	-	With job not work
มี	-	-	-	-	-	-	-	-	-	-	-	-	Available
ไม่มี	0.1	0.3	0.1	0.1	0.1	-	0.3	0.1	-	-	-	-	Not available
1-9 ชั่วโมง	0.1	0.2	-	-	-	-	0.2	-	-	-	-	-	1-9 hours
มี	-	0.2	-	-	-	-	-	-	-	-	-	-	Available
ไม่มี	0.1	-	-	-	-	-	0.2	-	-	-	-	-	Not available
10-19 ชั่วโมง	-	-	0.4	0.6	0.3	0.2	0.2	0.7	-	-	-	-	10-19 hours
มี	-	-	-	-	-	-	-	-	-	-	-	-	Available
ไม่มี	-	-	0.4	0.6	0.3	0.2	0.2	0.7	-	-	-	-	Not available
20-29 ชั่วโมง	0.1	0.5	1.3	4.1	3.0	1.0	0.0	0.9	0.1	-	-	0.8	20-29 hours
มี	-	-	-	-	-	-	-	-	-	-	-	-	Available
ไม่มี	0.1	0.5	1.3	4.1	3.0	1.0	0.0	0.9	0.1	-	-	0.8	Not available
30-34 ชั่วโมง	0.1	0.1	1.7	1.0	1.1	0.8	0.6	1.6	0.1	-	-	-	30-34 hours
มี	-	-	-	-	-	-	-	-	-	-	-	-	Available
ไม่มี	0.1	0.1	1.7	1.0	1.1	0.8	0.6	1.6	0.1	-	-	-	Not available
35-39 ชั่วโมง	1.0	0.1	0.8	33.0	10.5	2.7	2.4	1.4	0.4	-	-	0.2	35-39 hours
มี	-	-	-	-	-	-	0.2	-	-	-	-	-	Available
ไม่มี	1.0	0.1	0.8	33.0	10.5	2.7	2.2	1.4	0.4	-	-	0.2	Not available
40-49 ชั่วโมง	5.0	9.7	11.8	43.1	18.8	5.5	6.2	12.2	1.6	-	-	4.8	40-49 hours
มี	-	-	-	0.5	-	-	-	-	-	-	-	-	Available
ไม่มี	5.0	9.7	11.8	42.5	18.8	5.5	6.2	12.2	1.6	-	-	4.8	Not available
50 ชั่วโมงขึ้นไป	3.5	3.1	21.8	10.4	2.0	4.9	8.0	16.1	3.0	-	-	0.2	50 hours and over
มี	-	-	-	-	-	-	-	-	-	-	-	-	Available
ไม่มี	3.5	3.1	21.8	10.4	2.0	4.9	8.0	16.1	3.0	-	-	0.2	Not available

ตารางที่ 10 จำนวนผู้จ้างทำ จำนวนชั่วโมงทำงานต่อสัปดาห์ การมีเวลาเหลือและต่อการทำงานเพิ่มขึ้น พหุ และเขตการปกครอง ภาคกลาง (ต่อ)  
 TABLE 10 EMPLOYED PERSONS BY INDUSTRY, HOURS WORKED PER WEEK, AVAILABILITY FOR ADDITIONAL WORK, SEX AND AREA, CENTRAL REGION (Contd.)

ไตรมาสที่ 1/2556 : Quarter 1/2013

ในเขตเทศบาล MUNICIPAL AREA

อุตสาหกรรม (หญิง) Industry (Contd.)

หน่วยเป็นพัน : in Thousands

จำนวนชั่วโมงทำงาน เพศ และ การมีเวลาเหลือ และต่อการทำงานเพิ่มขึ้น	อุตสาหกรรม (ต่อ) Industry (Contd.)										กิจการของ องค์กร Extra- territorial	งานในครัวเรือน Activities of household	บริการด้านอื่นๆ Other service	ศิลปะ ความบันเทิง และนันทนาการ Art, entertainment	กิจการด้านสุขภาพ Health and social work	การศึกษา Education	งานสังคมสงเคราะห์ Health and social work	งานในครัวเรือน Activities of household	ไม่ทราบ Unknown	HOURS WORKED, SEX AND AVAILABILITY FOR ADDITIONAL WORK
	กิจกรรม อสังหาริมทรัพย์ Real estate activities	กิจกรรมทางวิชาชีพ วิทยาศาสตร์เทคนิค Professional, scientific technical activities	การบริหารสนับสนุน และป้องกันประเทศ Administrative and support service activities	การบริหารราชการ ป้องกันประเทศ Public admin- istration defence	การศึกษาด้านสุขภาพ Health and social work	ศิลปะ ความบันเทิง และนันทนาการ Art, entertainment	บริการด้านอื่นๆ Other service	งานในครัวเรือน Activities of household	กิจการของ องค์กร Extra- territorial	ไม่ทราบ Unknown										
ยอดรวม (หญิง)	11.3	8.6	25.6	69.2	74.3	46.5	13.4	64.8	17.2	0.3	5.6	5.6	Available							
มี	-	-	-	0.0	-	-	0.3	0.0	0.2	-	-	-	Available							
ไม่มี	11.3	8.6	25.6	69.1	74.3	46.5	13.1	64.8	17.0	0.3	5.6	5.6	Not available							
มีงานประจำแต่ไม่ได้ทำงาน	-	-	0.3	0.3	0.2	0.1	0.5	0.1	-	-	-	-	With job not work							
มี	-	-	-	-	-	-	-	-	-	-	-	-	Available							
ไม่มี	-	-	0.3	0.3	0.2	0.1	0.5	0.1	-	-	-	-	Not available							
1-9 ชั่วโมง	-	-	0.2	0.0	0.2	-	-	-	0.2	-	-	-	1-9 hours							
มี	-	-	-	0.0	-	-	-	-	-	-	-	-	Available							
ไม่มี	-	-	0.2	-	0.2	-	-	-	0.2	-	-	-	Not available							
10-19 ชั่วโมง	0.1	-	0.2	0.6	0.9	0.1	0.0	0.3	0.3	-	-	-	10-19 hours							
มี	-	-	-	-	-	-	-	0.0	-	-	-	-	Available							
ไม่มี	0.1	-	0.2	0.6	0.9	0.1	0.0	0.3	0.3	-	-	-	Not available							
20-29 ชั่วโมง	0.6	0.2	0.2	2.8	5.1	2.7	1.0	3.4	0.5	-	-	-	20-29 hours							
มี	-	-	-	-	-	-	0.1	-	0.2	-	-	-	Available							
ไม่มี	0.6	0.2	0.2	2.8	5.1	2.7	0.9	3.4	0.3	-	-	-	Not available							
30-34 ชั่วโมง	-	0.5	0.9	0.2	1.9	1.2	-	1.9	0.2	-	-	-	30-34 hours							
มี	-	-	-	-	-	-	-	-	-	-	-	-	Available							
ไม่มี	-	0.5	0.9	0.2	1.9	1.2	-	1.9	0.2	-	-	-	Not available							
35-39 ชั่วโมง	1.1	0.5	0.1	28.4	26.2	8.7	2.1	2.6	0.6	0.3	-	-	35-39 hours							
มี	-	-	-	-	-	-	0.2	-	-	-	-	-	Available							
ไม่มี	1.1	0.5	0.1	28.4	26.2	8.7	1.8	2.6	0.6	0.3	-	-	Not available							
40-49 ชั่วโมง	5.3	6.3	18.8	34.0	36.0	25.0	7.0	20.1	7.8	-	5.6	5.6	40-49 hours							
มี	-	-	-	-	-	-	-	-	-	-	-	-	Available							
ไม่มี	5.3	6.3	18.8	34.0	36.0	25.0	7.0	20.1	7.8	-	5.6	5.6	Not available							
50 ชั่วโมงขึ้นไป	4.3	1.0	5.0	2.9	3.8	8.9	2.9	36.4	7.6	-	-	-	50 hours and over							
มี	-	-	-	-	-	-	-	-	-	-	-	-	Available							
ไม่มี	4.3	1.0	5.0	2.9	3.8	8.9	2.9	36.4	7.6	-	-	-	Not available							

ตารางที่ 10 จำนวนผู้จ้างงานที่ จำแนกตามอุตสาหกรรม จำนวนชั่วโมงทำงานต่อสัปดาห์ การมีเวลาเหลือและต้องการทำงานเพิ่มขึ้น เขต และเขตภาคกลาง ภาคกลาง (ต่อ)  
TABLE 10 EMPLOYED PERSONS BY INDUSTRY, HOURS WORKED PER WEEK, AVAILABILITY FOR ADDITIONAL WORK, SEX AND AREA, CENTRAL REGION (Contd.)

ไตรมาสที่ 1/2556 : Quarter 1/2013

จำนวนชั่วโมงทำงาน เพศ และ การมีเวลาเหลือ และต้องการทำงานเพิ่มขึ้น	อุตสาหกรรม Industry												ข้อมูลข่าวสาร และการสื่อสาร Information	ที่พักแและ บริการด้านอาหาร Accommodation and food service	การขนส่งและ สถานที่เก็บสินค้า Transportation and storage	การขนส่ง การขุด การขุดเหล็ก การขุดยานยนต์ Transport, storage and mining	การจัดหาน้ำ บำบัดน้ำเสีย และประปา Water supply sewerage, waste	ไฟฟ้า ก๊าซ ไฮโดรเจน Electricity	การผลิต Manufacturing	การทำ เหมืองแร่ และหิน Mining	รวม Total	เกษตรกรรม และการประมง Agriculture	การจ้าง เหมืองแร่ และหิน Mining	Hours worked, sex and availability for additional work
	นอกเขตเทศบาล NON-MUNICIPAL AREA																							
	จำนวนผู้จ้างงานที่ จ้างงานเต็มเวลา	จำนวนผู้จ้างงานที่ จ้างงานบางส่วน	จำนวนผู้จ้างงานที่ ว่างงาน	จำนวนผู้จ้างงานที่ ว่างงาน	จำนวนผู้จ้างงานที่ ว่างงาน	จำนวนผู้จ้างงานที่ ว่างงาน	จำนวนผู้จ้างงานที่ ว่างงาน	จำนวนผู้จ้างงานที่ ว่างงาน	จำนวนผู้จ้างงานที่ ว่างงาน	จำนวนผู้จ้างงานที่ ว่างงาน	จำนวนผู้จ้างงานที่ ว่างงาน	จำนวนผู้จ้างงานที่ ว่างงาน												
ยอดรวม (ชาย)	3,285.2	1,142.7	7.0	772.8	10.0	309.8	415.7	160.3	118.0	7.6	14.0	TOTAL (MALE)												
มี	164	7.0	-	2.4	-	2.5	0.7	0.3	1.2	-	-	Available												
ไม่มี	3,268.8	1,135.7	7.0	770.4	10.0	307.2	414.9	160.0	116.8	7.6	14.0	Not available												
มีงานประจำไม่ได้ทำงาน	23.9	13.6	-	4.1	-	2.0	0.2	2.7	-	-	-	With job not work												
มี	0.9	0.6	-	0.3	-	-	-	-	-	-	-	Available												
ไม่มี	23.0	13.0	-	3.8	-	2.0	0.2	2.7	-	-	-	Not available												
1-9 ชั่วโมง	7.0	1.9	-	3.4	-	0.1	-	0.8	-	0.3	-	1-9 hours												
มี	0.2	-	-	-	-	-	-	-	-	-	-	Available												
ไม่มี	6.8	1.9	-	3.4	-	0.1	-	0.8	-	0.3	-	Not available												
10-19 ชั่วโมง	65.7	23.9	0.2	19.1	-	3.4	5.3	2.0	2.3	1.5	-	10-19 hours												
มี	0.6	0.6	-	-	-	-	-	-	-	-	-	Available												
ไม่มี	65.1	23.3	0.2	19.1	-	3.4	5.3	2.0	2.3	1.5	-	Not available												
20-29 ชั่วโมง	193.0	87.8	-	34.2	0.7	17.9	13.4	11.0	3.6	0.8	1.2	20-29 hours												
มี	3.5	0.9	-	0.4	-	1.1	0.7	-	-	-	-	Available												
ไม่มี	189.5	86.9	-	33.9	0.7	16.8	12.7	11.0	3.6	0.8	1.2	Not available												
30-34 ชั่วโมง	169.4	84.4	0.6	27.7	0.4	17.1	18.5	5.7	3.8	0.2	0.1	30-34 hours												
มี	3.2	1.9	-	0.3	-	0.4	-	0.2	-	-	-	Available												
ไม่มี	166.2	82.5	0.6	27.5	0.4	16.7	18.5	5.5	3.8	0.2	0.1	Not available												
35-39 ชั่วโมง	292.4	168.8	1.4	15.4	1.9	12.2	14.2	9.9	10.3	0.3	0.9	35-39 hours												
มี	1.9	1.8	-	-	-	-	-	0.2	-	-	-	Available												
ไม่มี	290.5	167.1	1.4	15.4	1.9	12.2	14.2	9.8	10.3	0.3	0.9	Not available												
40-49 ชั่วโมง	1,452.6	426.8	3.2	417.8	5.6	161.7	177.0	57.2	42.0	2.4	11.0	40-49 hours												
มี	5.1	1.3	-	1.0	-	0.4	-	-	1.2	-	-	Available												
ไม่มี	1,447.5	425.5	3.2	416.8	5.6	161.3	177.0	57.2	40.8	2.4	11.0	Not available												
50 ชั่วโมงขึ้นไป	1,081.2	335.5	1.6	251.1	1.5	95.3	187.1	71.1	56.1	2.1	0.9	50 hours and over												
มี	1.1	-	-	0.5	-	0.5	-	-	-	-	-	Available												
ไม่มี	1,080.2	335.5	1.6	250.6	1.5	94.8	187.1	71.1	56.1	2.1	0.9	Not available												

หน่วยเป็นพัน : In Thousands

ตารางที่ 10 จำนวนผู้จ้างงานที่ จําแนกตามอุตสาหกรรม จำนวนชั่วโมงทำงานต่อสัปดาห์ การมีเวลาเหลือและต้องการงานเพิ่มขึ้น เพศ และเขตภาคกลาง ภาคกลาง (ต่อ)  
 TABLE 10 EMPLOYED PERSONS BY INDUSTRY, HOURS WORKED PER WEEK, AVAILABILITY FOR ADDITIONAL WORK, SEX AND AREA, CENTRAL REGION (Contd.)

จำนวนชั่วโมงทำงาน เพศ และ การมีเวลาเหลือ และต้องการงานเพิ่มขึ้น	รวม	อุตสาหกรรม Industry												ข้อมูลข่าวสาร และการสื่อสาร Information and communication	ที่พักแและ บริการด้านอาหาร Accommodation and food service	การขนส่งและ สถานที่เก็บสินค้า Transportation and storage	การขุดและ การขุดเจาะ Transport, storage and mining	การก่อสร้าง Construction	การจัดหาน้ำ บำบัดน้ำเสีย และประปา Water supply sewerage, waste	ไฟฟ้า ก๊าซ ไฮโดรเจน Electricity	การผลิต Manufacturing	การทำ เหมืองแร่ และหิน Mining	การล่าสัตว์ และประมง Hunting and fishing	การเกษตร และปศุสัตว์ Agriculture	รวม	HOURS WORKED, SEX AND AVAILABILITY FOR ADDITIONAL WORK
		อุตสาหกรรม Industry																								
		Total	การเกษตร และปศุสัตว์ Agriculture	การล่าสัตว์ และประมง Hunting and fishing	การผลิต Manufacturing	ไฟฟ้า ก๊าซ ไฮโดรเจน Electricity	การจัดหาน้ำ บำบัดน้ำเสีย และประปา Water supply sewerage, waste	การก่อสร้าง Construction	การขุดและ การขุดเจาะ Transport, storage and mining	การขนส่งและ สถานที่เก็บสินค้า Transportation and storage	ที่พักแและ บริการด้านอาหาร Accommodation and food service	ข้อมูลข่าวสาร และการสื่อสาร Information and communication	การบริการเงินและ การประกันภัย Financial intermediation													
ยอดรวม (หญิง)	2,844.0	875.4	4.2	738.0	4.1	10.4	76.9	451.3	29.9	235.9	6.2	25.8	25.8	Available												
มี	18.3	7.8	-	4.2	-	-	0.7	1.1	0.4	2.3	-	-	-	Available												
ไม่มี	2,825.7	867.6	4.2	733.8	4.1	10.4	76.3	450.2	29.6	233.6	6.2	25.8	25.8	Not available												
มีงานประจำไม่ได้ทำงาน	17.1	6.7	-	6.4	-	-	0.3	1.1	0.3	1.2	-	-	-	With job not work												
มี	1.2	1.0	-	0.2	-	-	-	-	-	-	-	-	-	Available												
ไม่มี	15.9	5.7	-	6.2	-	-	0.3	1.1	0.3	1.2	-	-	-	Not available												
1-9 ชั่วโมง	7.7	1.7	0.6	3.8	-	0.2	-	-	-	0.1	-	-	-	1-9 hours												
มี	0.1	0.1	-	-	-	-	-	-	-	-	-	-	-	Available												
ไม่มี	7.5	1.5	0.6	3.8	-	0.2	-	-	-	0.1	-	-	-	Not available												
10-19 ชั่วโมง	62.1	26.8	-	17.3	-	-	1.1	3.4	0.5	2.0	1.0	-	-	10-19 hours												
มี	1.6	0.6	-	0.4	-	-	-	-	-	-	-	-	-	Available												
ไม่มี	60.5	26.2	-	16.9	-	-	1.1	3.4	0.5	2.0	1.0	-	-	Not available												
20-29 ชั่วโมง	214.0	94.7	0.3	44.0	0.8	0.4	4.3	22.0	0.9	10.0	0.6	1.8	1.8	20-29 hours												
มี	2.5	0.9	-	0.4	-	-	-	0.7	0.4	0.1	-	-	-	Available												
ไม่มี	211.5	93.8	0.3	43.6	0.8	0.4	4.3	21.3	0.5	9.9	0.6	1.8	1.8	Not available												
30-34 ชั่วโมง	152.8	77.2	-	37.4	-	0.5	3.2	11.7	2.6	9.7	-	0.5	0.5	30-34 hours												
มี	2.8	2.1	-	0.2	-	-	-	-	-	0.2	-	-	-	Available												
ไม่มี	150.1	75.1	-	37.2	-	0.5	3.2	11.7	2.6	9.5	-	0.5	0.5	Not available												
35-39 ชั่วโมง	305.1	149.4	1.4	22.2	0.4	1.6	3.7	19.8	1.1	16.6	-	3.2	3.2	35-39 hours												
มี	0.8	0.6	-	-	-	-	-	0.2	-	-	-	-	-	Available												
ไม่มี	304.2	148.7	1.4	22.2	0.4	1.6	3.7	19.6	1.1	16.6	-	3.2	3.2	Not available												
40-49 ชั่วโมง	1,232.7	323.6	2.0	389.8	2.4	5.9	46.1	164.8	12.5	81.1	3.5	17.6	17.6	40-49 hours												
มี	6.4	2.5	-	1.8	-	-	0.7	0.2	-	0.9	-	-	-	Available												
ไม่มี	1,226.4	321.1	2.0	388.0	2.4	5.9	45.4	164.6	12.5	80.2	3.5	17.6	17.6	Not available												
50 ชั่วโมงขึ้นไป	852.5	195.4	-	217.0	0.4	1.9	18.3	228.6	12.1	115.3	1.1	2.8	2.8	50 hours and over												
มี	3.0	-	-	1.2	-	-	-	-	-	1.1	-	-	-	Available												
ไม่มี	849.5	195.4	-	215.8	0.4	1.9	18.3	228.6	12.1	114.2	1.1	2.8	2.8	Not available												

ไตรมาสที่ 1/2556 : Quarter 1/2013

หน่วยเป็นพัน : In Thousands

ตารางที่ 10 จำนวนผู้มีงานทำ จำแนกตามอุตสาหกรรม จำนวนชั่วโมงทำงานต่อสัปดาห์ การมีเวลาเหลือและต้องทำงานเพิ่มขึ้น เขต และเขตการปกครอง ภาคกลาง (ต่อ)

TABLE 10 EMPLOYED PERSONS BY INDUSTRY, HOURS WORKED PER WEEK, AVAILABILITY FOR ADDITIONAL WORK, SEX AND AREA, CENTRAL REGION (Contd.)

ไตรมาสที่ 1/2556 : Quarter 1/2013

นครนนทบุรี : Non-municipal Area

หน่วยเป็นพัน : In Thousands

จำนวนชั่วโมงทำงาน เพศ และ การมีเวลาเหลือ และต้องทำงานเพิ่มขึ้น	อุตสาหกรรม (ต่อ) Industry (Contd.)										กิจกรรมของ องค์กร Extra- territorial	งานในครัวเรือน ส่วนบุคคล Activities of household	บริการด้านอื่นๆ Other service	ศิลปะ ความบันเทิง และนันทนาการ Art, entertainment	กิจกรรมด้านสุขภาพ Health and social work	การศึกษา Education	การบริหารราชการ ป้องกันประเทศ Public admin- istration defence	การบริหารสนับสนุน และป้องกันประเทศ Administrative and support service activities	กิจกรรมทางวิชาชีพ วิชาชีพเทคนิค Professional, scientific technical activities	กิจกรรม อสังหาริมทรัพย์ Real estate activities	HOURS WORKED, SEX AND AVAILABILITY FOR ADDITIONAL WORK
	ยอดรวม (ชาย)	11.3	15.3	46.9	124.1	44.4	13.0	21.1	26.1	8.0											
มี	-	-	0.5	0.5	0.2	-	0.4	-	0.2	-	-	-	Available								
ไม่มี	11.3	15.3	46.4	123.2	44.2	13.0	20.7	26.1	7.7	0.5	0.8	Not available									
มีงานประจำแต่ไม่ได้ทำงาน	-	0.5	-	-	0.1	-	-	0.5	-	-	-	With job not work Available									
มี	-	-	-	-	-	-	-	-	-	-	-	Not available									
ไม่มี	-	0.5	-	-	0.1	-	-	0.5	-	-	-	1-9 hours									
1-9 ชั่วโมง	-	-	-	-	-	-	0.1	0.1	0.2	-	-	Available									
มี	-	-	-	-	-	-	-	-	0.2	-	-	Not available									
ไม่มี	-	-	-	-	-	-	0.1	0.1	-	-	-	10-19 hours									
10-19 ชั่วโมง	0.9	-	1.7	1.7	1.3	-	1.5	0.6	0.1	-	0.3	Available									
มี	-	-	-	-	-	-	-	-	-	-	-	Not available									
ไม่มี	0.9	-	1.7	1.7	1.3	-	1.5	0.6	0.1	-	0.3	20-29 hours									
20-29 ชั่วโมง	0.5	0.3	0.8	10.6	4.5	0.4	2.2	1.3	0.7	-	-	Available									
มี	-	-	-	-	-	-	0.4	-	-	-	-	Not available									
ไม่มี	0.5	0.3	0.8	10.6	4.5	0.4	1.8	1.3	0.7	-	-	30-34 hours									
30-34 ชั่วโมง	0.9	0.5	0.6	3.8	0.7	0.2	1.7	1.7	0.6	-	-	Available									
มี	-	-	-	0.4	-	-	-	-	-	-	-	Not available									
ไม่มี	0.9	0.5	0.6	3.3	0.7	0.2	1.7	1.7	0.6	-	-	35-39 hours									
35-39 ชั่วโมง	1.7	0.3	2.0	33.4	9.9	3.2	1.5	1.1	0.2	-	-	Available									
มี	-	-	-	-	-	-	-	-	-	-	-	Not available									
ไม่มี	1.7	0.3	2.0	33.4	9.9	3.2	1.5	1.1	0.2	-	-	40-49 hours									
40-49 ชั่วโมง	5.1	9.5	15.3	58.1	24.5	6.8	8.8	10.0	1.0	0.5	0.5	Available									
มี	-	-	0.5	0.5	0.2	-	-	-	-	-	-	Not available									
ไม่มี	5.1	9.5	14.8	57.7	24.3	6.8	8.8	10.0	1.0	0.5	0.5	50 hours and over									
50 ชั่วโมงขึ้นไป	2.3	4.1	26.6	16.5	3.3	2.5	5.4	10.7	5.1	-	-	Available									
มี	-	-	-	-	-	-	-	-	-	-	-	Not available									
ไม่มี	2.3	4.1	26.6	16.5	3.3	2.5	5.4	10.7	5.1	-	-	Not available									





ตารางที่ 11 จำนวนผู้จ้างทำ จำแนกตามสถานภาพการทำงาน จำนวนชั่วโมงทำงานต่อสัปดาห์ การมีเวลาเหลือพอและต้องการทำงานเพิ่มขึ้น ภาคกลาง

TABLE 11 EMPLOYED PERSONS BY WORK STATUS, HOURS WORKED PER WEEK, AVAILABILITY FOR ADDITIONAL WORK , CENTRAL REGION

ไตรมาสที่ 1/2556 : Quarter 1/2013

หน่วยเป็นพัน : In Thousands

จำนวนชั่วโมงทำงาน และ การมีเวลาเหลือพอ และต้องการทำงานเพิ่มขึ้น	สถานภาพการทำงาน Work Status										รวม	HOURS WORKED, AND AVAILABILITY FOR ADDITIONAL WORK	
	นายจ้าง	ลูกจ้างรัฐบาล	ลูกจ้างเอกชน	ทำงานส่วนตัว	ช่วยธุรกิจครอบครัว	การรวมกลุ่ม	Employer	Government Employee	Private Employee	Own Account Worker			Unpaid Family Worker
Total	Employer	Government Employee	Private Employee	Own Account Worker	Unpaid Family Worker	Members of Producers' Cooperatives	Employer	Government Employee	Private Employee	Own Account Worker	Unpaid Family Worker	Members of Producers' Cooperatives	Total
ยอดรวม	9,638.0	782.4	4,661.8	2,432.3	1,465.9	2.0	9,638.0	782.4	4,661.8	2,432.3	1,465.9	2.0	TOTAL
มี	44.5	1.8	26.7	11.1	4.2	-	44.5	1.8	26.7	11.1	4.2	-	Available
ไม่มี	9,593.5	780.6	4,635.1	2,421.2	1,461.7	2.0	9,593.5	780.6	4,635.1	2,421.2	1,461.7	2.0	Not available
มีงานประจำแต่ไม่ได้ทำงาน	54.0	1.1	20.2	28.6	1.1	-	54.0	1.1	20.2	28.6	1.1	-	With job not work
มี	2.5	-	0.3	2.2	-	-	2.5	-	0.3	2.2	-	-	Available
ไม่มี	51.5	1.1	19.9	26.4	1.1	-	51.5	1.1	19.9	26.4	1.1	-	Not available
1-9 ชั่วโมง	23.3	0.2	14.1	5.5	2.1	-	23.3	0.2	14.1	5.5	2.1	-	1-9 hours
มี	0.6	0.0	0.2	0.4	-	-	0.6	0.0	0.2	0.4	-	-	Available
ไม่มี	22.7	0.2	13.9	5.1	2.1	-	22.7	0.2	13.9	5.1	2.1	-	Not available
10-19 ชั่วโมง	179.6	10.7	84.8	44.7	32.9	0.1	179.6	10.7	84.8	44.7	32.9	0.1	10-19 hours
มี	2.5	-	1.4	0.8	0.2	-	2.5	-	1.4	0.8	0.2	-	Available
ไม่มี	177.2	10.7	83.4	43.8	32.7	0.1	177.2	10.7	83.4	43.8	32.7	0.1	Not available
20-29 ชั่วโมง	583.7	60.2	228.0	160.7	112.4	0.2	583.7	60.2	228.0	160.7	112.4	0.2	20-29 hours
มี	9.0	-	4.2	2.7	1.4	-	9.0	-	4.2	2.7	1.4	-	Available
ไม่มี	574.7	60.2	223.9	158.0	111.0	0.2	574.7	60.2	223.9	158.0	111.0	0.2	Not available
30-34 ชั่วโมง	481.1	15.0	208.2	140.6	104.2	-	481.1	15.0	208.2	140.6	104.2	-	30-34 hours
มี	6.4	0.8	5.2	0.2	0.3	-	6.4	0.8	5.2	0.2	0.3	-	Available
ไม่มี	474.7	14.2	203.0	140.4	103.9	-	474.7	14.2	203.0	140.4	103.9	-	Not available
35-39 ชั่วโมง	863.0	251.3	130.5	265.7	197.5	0.3	863.0	251.3	130.5	265.7	197.5	0.3	35-39 hours
มี	4.1	-	1.7	1.7	0.7	-	4.1	-	1.7	1.7	0.7	-	Available
ไม่มี	858.9	251.3	128.8	263.9	196.8	0.3	858.9	251.3	128.8	263.9	196.8	0.3	Not available
40-49 ชั่วโมง	4,229.1	382.0	2,450.9	768.1	501.0	0.7	4,229.1	382.0	2,450.9	768.1	501.0	0.7	40-49 hours
มี	14.7	1.0	9.6	2.4	1.6	-	14.7	1.0	9.6	2.4	1.6	-	Available
ไม่มี	4,214.4	381.0	2,441.3	765.7	499.3	0.7	4,214.4	381.0	2,441.3	765.7	499.3	0.7	Not available
50 ชั่วโมงขึ้นไป	3,224.1	62.0	1,525.1	1,018.5	515.0	0.7	3,224.1	62.0	1,525.1	1,018.5	515.0	0.7	50 hours and over
มี	4.8	-	4.1	0.7	-	-	4.8	-	4.1	0.7	-	-	Available
ไม่มี	3,219.3	62.0	1,521.0	1,017.9	515.0	0.7	3,219.3	62.0	1,521.0	1,017.9	515.0	0.7	Not available

ตารางที่ 11 จำนวนผู้จ้างงานที่จ้างตามสถานภาพการทำงาน จำนวนชั่วโมงทำงานต่อสัปดาห์ การมีเวลาเหลือและต้องการทำงานเพิ่มขึ้น และเพศ ภาคกลาง  
TABLE 11 EMPLOYED PERSONS BY WORK STATUS, HOURS WORKED PER WEEK, AVAILABILITY FOR ADDITIONAL WORK AND SEX, CENTRAL REGION

จำนวนชั่วโมงทำงาน เพศ และ การมีเวลาเหลือ และต้องการทำงานเพิ่มขึ้น	สถานภาพการทำงาน Work Status						ช่วยธุรกิจ ครอบครัว Unpaid Family Worker	การรวมกลุ่ม Members of Producers' Cooperatives	HOURS WORKED, SEX AND AVAILABILITY FOR ADDITIONAL WORK
	รวม Total	นายจ้าง Employer	ลูกจ้างรัฐบาล Government Employee	ลูกจ้างเอกชน Private Employee	ทำงานส่วนตัว Own Account Worker	สมาชิก Family Worker			
ชาย	5,136.5	219.4	366.0	2,591.8	1,384.9	573.8	0.7	TOTAL (MALE)	
มี	21.7	0.4	1.4	13.7	5.3	0.9	-	Available	
ไม่มี	5,114.8	219.0	364.6	2,578.1	1,379.6	572.9	0.7	Not available	
มีงานประจำแต่ไม่ได้ทำงาน	30.8	2.6	0.4	9.9	17.1	0.8	-	With job not work	
1-9 ชั่วโมง	1.2	-	-	0.3	0.9	-	-	Available	
10-19 ชั่วโมง	29.6	2.6	0.4	9.6	16.2	0.8	-	Not available	
20-29 ชั่วโมง	12.5	1.0	-	8.2	2.1	1.2	-	1-9 hours	
30-34 ชั่วโมง	0.4	-	-	0.2	0.2	-	-	Available	
35-39 ชั่วโมง	12.1	1.0	-	8.0	1.9	1.2	-	Not available	
40-49 ชั่วโมง	92.7	3.8	3.9	47.9	25.4	11.8	-	10-19 hours	
50 ชั่วโมงขึ้นไป	0.8	-	-	0.4	0.1	0.2	-	Available	
รวม	287.7	16.9	26.9	119.5	83.5	40.7	0.2	Not available	
มี	5.0	0.4	-	2.5	2.0	0.1	-	Available	
ไม่มี	282.7	16.5	26.9	117.0	81.5	40.7	0.2	Not available	
30-34 ชั่วโมง	252.0	10.4	7.8	110.9	84.3	38.5	-	30-34 hours	
35-39 ชั่วโมง	248.5	10.4	7.4	108.4	84.2	38.2	-	Available	
40-49 ชั่วโมง	420.8	12.5	107.5	69.4	157.7	73.5	0.1	Not available	
50 ชั่วโมงขึ้นไป	2.3	-	-	1.4	0.9	-	-	Available	
มี	418.5	12.5	107.5	68.1	156.8	73.5	0.1	Not available	
ไม่มี	2,276.6	98.7	178.1	1,333.8	469.5	196.2	0.3	40-49 hours	
รวม	7.2	-	1.0	5.0	0.9	0.3	-	Available	
มี	2,269.3	98.7	177.1	1,328.8	468.6	195.8	0.3	Not available	
ไม่มี	1,763.5	73.5	41.4	892.1	545.3	211.0	0.1	50 hours and over	
35-39 ชั่วโมง	1.3	-	-	1.3	-	-	-	Available	
40-49 ชั่วโมง	1,762.1	73.5	41.4	890.8	545.3	211.0	0.1	Not available	
50 ชั่วโมงขึ้นไป	4,501.5	74.2	416.4	2,070.0	1,047.4	892.2	1.3	TOTAL (FEMALE)	
มี	22.8	0.3	0.4	13.1	5.8	3.3	-	Available	
ไม่มี	4,478.7	73.9	416.0	2,057.0	1,041.6	888.9	1.3	Not available	
มีงานประจำแต่ไม่ได้ทำงาน	23.2	0.6	0.6	10.3	11.5	0.2	-	With job not work	
1-9 ชั่วโมง	1.3	-	-	0.0	1.3	-	-	Available	
10-19 ชั่วโมง	21.9	0.6	0.6	10.3	10.2	0.2	-	Not available	
20-29 ชั่วโมง	10.8	0.5	0.2	5.9	3.4	0.9	-	1-9 hours	
30-34 ชั่วโมง	0.2	-	0.0	-	0.1	-	-	Available	
35-39 ชั่วโมง	86.9	2.7	6.8	36.9	19.3	21.1	0.1	Not available	
40-49 ชั่วโมง	1.7	-	-	1.0	0.7	-	-	Available	
50 ชั่วโมงขึ้นไป	85.2	2.7	6.8	35.9	18.6	21.1	0.1	Not available	
รวม	296.1	5.4	33.4	108.5	77.2	71.7	-	20-29 hours	
มี	4.0	0.3	-	1.7	0.7	1.4	-	Available	
ไม่มี	292.0	5.1	33.4	106.9	76.4	70.3	-	Not available	
1-9 ชั่วโมง	229.1	2.8	7.2	97.2	56.2	65.6	-	30-34 hours	
10-19 ชั่วโมง	2.9	-	0.3	2.6	-	-	-	Available	
20-29 ชั่วโมง	226.2	2.8	6.9	94.7	56.2	65.6	-	Not available	
30-34 ชั่วโมง	442.3	5.3	143.8	61.1	108.0	124.0	0.2	35-39 hours	
35-39 ชั่วโมง	1.8	-	-	0.4	0.8	0.7	-	Available	
40-49 ชั่วโมง	440.4	5.3	143.8	60.7	107.2	123.3	0.2	Not available	
50 ชั่วโมงขึ้นไป	1,952.5	27.7	203.9	1,117.1	298.6	304.8	0.4	40-49 hours	
มี	7.4	-	-	4.6	1.5	1.3	-	Available	
ไม่มี	1,945.0	27.7	203.9	1,112.5	297.1	303.5	0.4	Not available	
รวม	1,460.6	29.3	20.5	633.0	473.2	304.0	0.6	50 hours and over	
มี	3.5	-	-	2.8	0.7	-	-	Available	
ไม่มี	1,457.2	29.3	20.5	630.2	472.6	304.0	0.6	Not available	

ไตรมาสที่ 1/2556 : Quarter 1/2013

หน่วยเป็นพัน : In Thousands



ตารางที่ 11 จำนวนผู้มีงานทำ จำแนกตามสถานภาพการทำงาน จำนวนชั่วโมงทำงานต่อสัปดาห์ การมีเวลาเหลือพอและต้องการทำงานเพิ่มขึ้น เขต และเขตการปกครอง ภาคกลาง (ต่อ)

TABLE 11 EMPLOYED PERSONS BY WORK STATUS, HOURS WORKED PER WEEK, AVAILABILITY FOR ADDITIONAL WORK, SEX AND AREA, CENTRAL REGION (Contd.)

ไตรมาสที่ 1/2556 : Quarter 1/2013

ในเขตเทศบาล MUNICIPAL AREA

หน่วยเป็นพัน : In Thousands

จำนวนชั่วโมงทำงาน เพศ และ การมีเวลาเหลือพอ และต้องการทำงานเพิ่มขึ้น	สถานภาพการทำงาน Work Status								รวม	Hours Worked, SEX AND AVAILABILITY FOR ADDITIONAL WORK
	นายจ้าง Employer	ลูกจ้างรัฐบาล Government Employee	ลูกจ้างเอกชน Private Employee	Own Account Worker	Unpaid Family Worker	ครอบครัว Family Worker	การรวมกลุ่ม Members of Producers' Cooperatives	TOTAL (FEMALE)		
ยอดรวม (หญิง)	1,657.5	180.1	827.0	367.2	254.0	0.5	0.5	254.0	0.5	Available
มี	4.4	0.0	2.4	1.5	0.2	-	-	0.2	-	Not available
ไม่มี	1,653.0	180.1	824.7	365.7	253.8	0.5	0.5	253.8	0.5	With job not work
มีงานประจำแต่ไม่ได้ทำงาน	6.1	0.5	3.0	2.1	0.2	-	-	0.2	-	Available
มี	0.1	-	0.0	0.0	-	-	-	-	-	Not available
ไม่มี	6.0	0.5	2.9	2.1	0.2	-	-	0.2	-	1-9 hours
1-9 ชั่วโมง	3.1	0.0	1.6	0.6	0.6	-	-	0.6	-	Available
มี	0.0	0.0	-	-	-	-	-	-	-	Not available
ไม่มี	3.1	-	1.6	0.6	0.6	-	-	0.6	-	10-19 hours
10-19 ชั่วโมง	24.8	1.2	11.0	5.6	6.0	0.1	0.1	6.0	0.1	Available
มี	0.1	-	0.1	0.1	-	-	-	-	-	Not available
ไม่มี	24.7	1.2	11.0	5.5	6.0	0.1	0.1	6.0	0.1	20-29 hours
20-29 ชั่วโมง	82.1	10.5	37.1	18.2	14.5	-	-	14.5	-	Available
มี	1.6	-	1.0	0.2	0.1	-	-	0.1	-	Not available
ไม่มี	80.5	10.5	36.1	18.1	14.4	-	-	14.4	-	30-34 hours
30-34 ชั่วโมง	76.2	2.6	43.0	15.6	14.2	-	-	14.2	-	Available
มี	0.1	-	0.1	-	-	-	-	-	-	Not available
ไม่มี	76.1	2.6	42.9	15.6	14.2	-	-	14.2	-	35-39 hours
35-39 ชั่วโมง	137.2	66.7	16.4	26.3	26.2	0.1	0.1	26.2	0.1	Available
มี	1.0	-	0.4	0.6	0.0	-	-	0.0	-	Not available
ไม่มี	136.2	66.7	16.1	25.7	26.1	0.1	0.1	26.1	0.1	40-49 hours
40-49 ชั่วโมง	719.8	89.6	432.6	101.4	87.4	0.3	0.3	87.4	0.3	Available
มี	1.1	-	0.5	0.5	0.1	-	-	0.1	-	Not available
ไม่มี	718.7	89.6	432.1	100.9	87.3	0.3	0.3	87.3	0.3	50 hours and over
50 ชั่วโมงขึ้นไป	608.2	9.1	282.4	197.3	104.9	-	-	104.9	-	Available
มี	0.5	-	0.4	0.1	-	-	-	-	-	Not available
ไม่มี	607.7	9.1	282.0	197.2	104.9	-	-	104.9	-	Not available





ตารางที่ 12 จำนวนผู้มีงานทำ จำนวนตามกลุ่มอายุ จำนวนชั่วโมงทำงานต่อสัปดาห์ การมีเวลาเหลือพอและต้องการทำงานเพิ่มขึ้น ภาคกลาง

TABLE 12 EMPLOYED PERSONS BY AGE GROUP, HOURS WORKED PER WEEK, AVAILABILITY FOR ADDITIONAL WORK, CENTRAL REGION

ไตรมาสที่ 1/2556 : Quarter 1/2013

หน่วยเป็นพัน : In Thousands

จำนวนชั่วโมงทำงาน และ	รวม							HOURS WORKED, AND	
	15-19	20-24	25-29	30-34	35-39	40-49	50-59		>= 60
การมีเวลาเหลือพอ	260.6	844.1	1,104.4	1,231.0	1,290.0	2,414.6	1,708.2	740.7	Not available
และต้องการทำงานเพิ่มขึ้น	0.3	4.8	3.1	7.4	6.6	11.2	11.5	9.2	With job not work
ยอดรวม	9,638.0	847.6	1,108.1	1,233.7	1,295.4	2,429.1	1,717.9	744.0	TOTAL
มี	1.6	3.5	3.7	2.7	5.4	14.5	9.6	3.4	Available
ไม่มี	260.6	844.1	1,104.4	1,231.0	1,290.0	2,414.6	1,708.2	740.7	Not available
มีงานประจำแต่ไม่ได้ทำงาน	0.3	4.8	3.1	7.4	6.6	11.2	11.5	9.2	With job not work
มี	-	0.3	-	-	0.2	0.5	1.0	0.6	Available
ไม่มี	51.5	4.5	3.1	7.4	6.4	10.7	10.5	8.6	Not available
1-9 ชั่วโมง	23.3	1.8	3.4	1.4	2.9	5.0	3.6	4.1	1-9 hours
มี	0.6	-	-	-	-	0.3	0.1	0.2	Available
ไม่มี	22.7	1.8	3.4	1.4	2.9	4.8	3.4	3.9	Not available
10-19 ชั่วโมง	179.6	16.1	23.1	17.1	21.3	36.6	34.5	25.5	10-19 hours
มี	2.5	-	-	-	0.2	1.2	0.7	0.3	Available
ไม่มี	177.2	16.1	23.1	17.1	21.0	35.4	33.8	25.2	Not available
20-29 ชั่วโมง	583.7	48.4	68.8	70.3	65.9	125.7	119.2	70.3	20-29 hours
มี	9.0	0.6	-	1.0	0.8	3.2	3.1	0.3	Available
ไม่มี	574.7	47.8	68.8	69.2	65.1	122.5	116.1	70.1	Not available
30-34 ชั่วโมง	481.1	40.8	48.6	51.2	56.2	117.5	100.3	51.5	30-34 hours
มี	6.4	-	0.5	0.4	1.0	0.6	1.5	1.5	Available
ไม่มี	474.7	40.8	48.2	50.9	55.1	116.9	98.8	50.0	Not available
35-39 ชั่วโมง	863.0	19.1	67.2	87.1	99.4	234.1	190.7	99.9	35-39 hours
มี	4.1	0.3	0.6	0.3	1.3	1.2	0.1	0.4	Available
ไม่มี	858.9	19.1	66.7	86.9	98.0	232.9	190.6	99.5	Not available
40-49 ชั่วโมง	4,229.1	386.7	519.7	602.3	591.8	1,071.8	698.5	248.4	40-49 hours
มี	14.7	2.4	1.9	0.8	1.2	5.6	2.5	0.1	Available
ไม่มี	4,214.4	384.3	517.9	601.4	590.6	1,066.2	696.0	248.3	Not available
50 ชั่วโมงขึ้นไป	3,224.1	283.4	374.1	397.1	451.5	827.2	559.7	235.2	50 hours and over
มี	4.8	-	0.9	0.3	0.6	2.1	0.6	-	Available
ไม่มี	3,219.3	283.4	373.2	396.8	450.9	825.2	559.1	235.2	Not available



ตารางที่ 12 จำนวนผู้มีงานทำ จำนวนชั่วโมงทำงานต่อสัปดาห์ การมีเวลาเหลือพอและต้องการทำงานเพิ่มขึ้น และเพศ ภาคกลาง  
 TABLE 12 EMPLOYED PERSONS BY AGE GROUP, HOURS WORKED PER WEEK, AVAILABILITY FOR ADDITIONAL WORK AND SEX, CENTRAL REGION

ไตรมาสที่ 1/2556 : Quarter 1/2013	รวม										In Thousands	
	จำนวนชั่วโมงทำงาน										SEX AND AVAILABILITY FOR ADDITIONAL WORK	
พื้นที่และ การมีเวลาเหลือพอ และต้องการทำงานเพิ่มขึ้น	Total	15-19	20-24	25-29	30-34	35-39	40-49	50-59	>= 60	TOTAL (MALE)		
<b>ชาย</b>	5,136.5	169.8	466.3	587.8	655.8	684.3	1,261.3	910.3	400.9	Available		
มี	21.7	0.8	1.9	2.6	1.2	3.3	4.9	5.3	1.9	Not available		
ไม่มี	5,114.8	169.0	464.3	585.3	654.7	681.1	1,256.4	905.1	399.0	With job not work		
มีงานประจำแต่ไม่ได้ทำงาน	30.8	0.3	2.0	2.0	3.2	4.4	5.9	8.1	4.9	Available		
มี	1.2	-	0.3	-	-	-	0.3	0.7	-	Not available		
ไม่มี	29.6	0.3	1.7	2.0	3.2	4.4	5.7	7.4	4.9	1-9 hours		
1-9 ชั่วโมง	12.5	1.0	0.9	1.4	1.0	2.0	2.7	1.7	1.8	Available		
มี	0.4	-	-	-	-	-	0.2	-	0.2	Not available		
ไม่มี	12.1	1.0	0.9	1.4	1.0	2.0	2.5	1.7	1.6	10-19 hours		
10-19 ชั่วโมง	92.7	2.0	10.5	13.1	9.1	11.9	17.7	17.4	11.0	Available		
มี	0.8	-	-	-	-	-	0.3	0.5	0.0	Not available		
ไม่มี	92.0	2.0	10.5	13.1	9.1	11.9	17.5	16.9	11.0	20-29 hours		
20-29 ชั่วโมง	287.7	11.0	27.2	33.1	34.8	33.9	60.1	55.0	32.7	Available		
มี	5.0	-	0.3	-	1.0	0.4	1.1	2.0	0.2	Not available		
ไม่มี	282.7	11.0	26.9	33.1	33.7	33.5	59.0	53.0	32.5	30-34 hours		
30-34 ชั่วโมง	252.0	10.8	23.8	29.9	27.4	29.3	59.6	47.0	28.2	Available		
มี	3.5	0.8	-	0.1	-	1.0	-	0.6	0.9	Not available		
ไม่มี	248.5	10.1	23.8	29.8	27.4	28.3	59.6	46.4	27.3	35-39 hours		
35-39 ชั่วโมง	420.8	11.8	30.7	35.7	37.7	46.2	117.1	90.4	51.1	Available		
มี	2.3	-	-	0.3	-	1.2	0.4	-	0.4	Not available		
ไม่มี	418.5	11.8	30.7	35.4	37.7	45.0	116.7	90.4	50.7	40-49 hours		
40-49 ชั่วโมง	2,276.6	73.0	208.4	273.4	323.2	314.0	551.3	391.2	142.2	Available		
มี	7.2	-	1.4	1.6	0.1	0.6	2.2	1.3	0.1	Not available		
ไม่มี	2,269.3	73.0	207.0	271.8	323.1	313.3	549.2	389.9	142.1	50 hours and over		
50 ชั่วโมงขึ้นไป	1,763.5	59.8	162.8	203.3	219.5	242.7	446.8	299.7	129.0	Available		
มี	1.3	-	-	0.5	-	-	0.5	0.3	-	Not available		
ไม่มี	1,762.1	59.8	162.8	202.7	219.5	242.7	446.2	299.4	129.0	TOTAL (FEMALE)		
<b>หญิง</b>	4,501.5	92.4	381.4	520.3	577.9	611.1	1,167.8	807.5	343.2	Available		
มี	22.8	0.8	1.6	1.2	1.6	2.1	9.6	4.4	1.5	Not available		
ไม่มี	4,478.7	91.6	379.7	519.1	576.3	609.0	1,158.2	803.1	341.7	With job not work		
มีงานประจำแต่ไม่ได้ทำงาน	23.2	-	2.9	1.1	4.1	2.2	5.3	3.4	4.3	Available		
มี	1.3	-	-	-	-	0.2	0.2	0.6	0.6	Not available		
ไม่มี	21.9	-	2.9	1.1	4.1	2.0	5.1	3.1	3.7	1-9 hours		
1-9 ชั่วโมง	10.8	0.1	0.9	2.0	0.4	0.9	2.3	1.9	2.3	Available		
มี	0.2	-	-	-	-	-	0.0	0.1	-	Not available		
ไม่มี	10.6	0.1	0.9	2.0	0.4	0.9	2.3	1.7	2.3	10-19 hours		
10-19 ชั่วโมง	86.9	3.4	5.6	10.0	8.1	9.4	18.9	17.1	14.4	Available		
มี	1.7	-	-	-	-	0.2	1.0	0.2	0.3	Not available		
ไม่มี	85.2	3.4	5.6	10.0	8.1	9.2	17.9	16.9	14.2	20-29 hours		
20-29 ชั่วโมง	296.1	4.1	21.2	35.8	35.5	32.0	65.6	64.2	37.7	Available		
มี	4.0	-	0.3	-	-	0.4	2.1	1.2	0.1	Not available		
ไม่มี	292.0	4.1	20.9	35.8	35.5	31.6	63.5	63.1	37.6	30-34 hours		
30-34 ชั่วโมง	229.1	4.2	17.0	22.7	23.8	26.9	57.9	53.3	23.3	Available		
มี	2.9	0.2	-	0.3	0.4	-	0.6	0.9	0.6	Not available		
ไม่มี	226.2	4.0	17.0	22.4	23.5	26.9	57.3	52.4	22.8	35-39 hours		
35-39 ชั่วโมง	442.3	7.3	34.9	31.5	49.4	53.2	117.0	100.3	48.8	Available		
มี	1.8	-	0.3	0.2	0.3	0.2	0.8	0.1	-	Not available		
ไม่มี	440.4	7.3	34.6	31.3	49.1	53.0	116.2	100.2	48.8	40-49 hours		
40-49 ชั่วโมง	1,952.5	37.0	178.3	246.4	279.1	277.8	520.5	307.3	106.2	Available		
มี	7.4	0.2	1.0	0.3	0.7	0.6	3.4	1.2	0.0	Not available		
ไม่มี	1,945.0	36.8	177.2	246.1	278.4	277.2	517.1	306.1	106.2	50 hours and over		
50 ชั่วโมงขึ้นไป	1,460.6	36.2	120.6	170.8	177.6	208.8	380.5	260.0	106.2	Available		
มี	3.5	0.4	-	0.3	0.3	0.6	1.5	0.4	-	Not available		
ไม่มี	1,457.2	35.8	120.6	170.5	177.3	208.2	379.0	259.6	106.2	TOTAL		

ตารางที่ 12 จำนวนผู้มีงานทำ จำแนกตามกลุ่มอายุ จำนวนชั่วโมงทำงานต่อสัปดาห์ การมีเวลาเหลือพอและต้องการทำงานเพิ่มขึ้น เพศ และเขตการปกครอง ภาคกลาง (ต่อ)

TABLE 12 EMPLOYED PERSONS BY AGE GROUP, HOURS WORKED PER WEEK, AVAILABILITY FOR ADDITIONAL WORK, SEX AND AREA, CENTRAL REGION (Contd.)

ไตรมาสที่ 1/2556 : Quarter 1/2013	จำนวนชั่วโมงทำงาน เพศ และ การมีเวลาเหลือพอ และต้องการทำงานเพิ่มขึ้น	ในเขตเทศบาล MUNICIPAL AREA							รวม	นอกเขตเทศบาล MUNICIPAL AREA					รวม	HOURS WORKED, SEX AND AVAILABILITY FOR ADDITIONAL WORK		
		15-19	20-24	25-29	30-34	35-39	40-49	50-59		>= 60	15-19	20-24	25-29	30-34			35-39	40-49
	ยอดรวม(ชาย)	52.0	153.6	211.7	247.3	264.1	474.6	326.5	121.6	1,851.3								TOTAL(MALE)
	มี	0.2	0.3	0.7	0.6	0.6	1.6	1.2	0.1	5.3								Available
	ไม่มี	51.8	153.3	211.1	246.7	263.5	473.0	325.3	121.5	1,846.1								Not available
	มีงานประจำแต่ไม่ได้ทำงาน	0.1	0.4	0.6	0.6	0.7	2.0	1.4	1.1	7.0								With job not work
	มี	-	-	-	-	-	0.1	0.3	-	0.4								Available
	ไม่มี	0.1	0.4	0.6	0.6	0.7	1.9	1.1	1.1	6.6								Not available
	1-9 ชั่วโมง	0.8	0.1	0.7	0.3	0.8	1.5	1.1	0.3	5.6								1-9 hours
	มี	-	-	-	-	-	0.2	-	-	0.2								Available
	ไม่มี	0.8	0.1	0.7	0.3	0.8	1.3	1.1	0.3	5.4								Not available
	10-19 ชั่วโมง	0.7	2.2	1.0	3.9	3.7	5.9	7.4	2.3	27.0								10-19 hours
	มี	-	-	-	-	-	0.1	0.1	0.0	0.2								Available
	ไม่มี	0.7	2.2	1.0	3.9	3.7	5.8	7.3	2.3	26.9								Not available
	20-29 ชั่วโมง	2.2	8.1	10.8	13.7	15.1	22.4	14.8	7.8	94.7								20-29 hours
	มี	-	0.3	-	0.5	0.2	0.4	0.1	-	1.4								Available
	ไม่มี	2.2	7.8	10.8	13.2	14.9	22.0	14.7	7.8	93.2								Not available
	30-34 ชั่วโมง	2.6	7.1	8.0	11.2	11.9	21.0	15.2	5.5	82.6								30-34 hours
	มี	0.2	-	-	-	-	-	0.1	-	0.3								Available
	ไม่มี	2.4	7.1	8.0	11.2	11.9	21.0	15.1	5.5	82.3								Not available
	35-39 ชั่วโมง	2.6	9.6	9.5	10.2	15.9	35.5	34.3	10.8	128.3								35-39 hours
	มี	-	-	0.2	-	0.2	-	-	-	0.4								Available
	ไม่มี	2.6	9.6	9.3	10.2	15.7	35.5	34.3	10.8	128.0								Not available
	40-49 ชั่วโมง	20.9	72.1	99.3	115.1	115.5	217.8	138.0	45.5	824.0								40-49 hours
	มี	-	-	0.5	0.1	0.2	0.9	0.3	0.1	2.1								Available
	ไม่มี	20.9	72.1	98.7	114.9	115.3	216.9	137.6	45.4	821.8								Not available
	50 ชั่วโมงขึ้นไป	22.0	54.1	82.0	92.3	100.7	168.6	114.3	48.2	682.2								50 hours and over
	มี	-	-	-	-	-	-	0.3	-	0.3								Available
	ไม่มี	22.0	54.1	82.0	92.3	100.7	168.6	114.1	48.2	682.0								Not available

หน่วยเป็นพัน : in Thousands

ตารางที่ 12 จำนวนผู้มีงานทำ จำแนกตามกลุ่มอายุ จำนวนชั่วโมงทำงานต่อสัปดาห์ การมีเวลาเหลือพอและต้องการทำงานเพิ่มขึ้น เพศ และเขตการปกครอง ภาคกลาง (ต่อ)

TABLE 12 EMPLOYED PERSONS BY AGE GROUP, HOURS WORKED PER WEEK, AVAILABILITY FOR ADDITIONAL WORK, SEX AND AREA, CENTRAL REGION (Contd.)

ไตรมาสที่ 1/2556 : Quarter 1/2013

ในเขตเทศบาล MUNICIPAL AREA

หน่วยเป็นพัน : in Thousands

จำนวนชั่วโมงทำงาน เพศ และ การมีเวลาเหลือพอ และต้องการทำงานเพิ่มขึ้น	รวม	กลุ่มอายุ Age Group							HOURS WORKED, SEX AND AVAILABILITY FOR ADDITIONAL WORK	
		15-19	20-24	25-29	30-34	35-39	40-49	50-59		>= 60
ยอดรวม(หญิง)	1,657.5	34.9	132.7	200.9	224.3	237.0	437.2	287.6	103.0	TOTAL(FEMALE)
มี	4.4	-	0.3	0.3	0.3	1.2	1.3	0.8	0.2	Available
ไม่มี	1,653.0	34.9	132.4	200.6	224.0	235.8	435.9	286.8	102.7	Not available
มีงานประจำแต่ไม่ได้ทำงาน	6.1	-	0.5	0.6	1.4	0.8	1.5	0.4	0.8	With job not work
มี	0.1	-	-	-	-	-	-	-	0.1	Available
ไม่มี	6.0	-	0.5	0.6	1.4	0.8	1.5	0.4	0.8	Not available
1-9 ชั่วโมง	3.1	-	0.4	0.4	0.2	0.6	0.8	0.5	0.3	1-9 hours
มี	0.0	-	-	-	-	-	0.0	-	-	Available
ไม่มี	3.1	-	0.4	0.4	0.2	0.6	0.7	0.5	0.3	Not available
10-19 ชั่วโมง	24.8	0.9	1.9	3.7	1.3	2.9	6.1	5.0	3.0	10-19 hours
มี	0.1	-	-	-	-	0.1	0.0	0.0	-	Available
ไม่มี	24.7	0.9	1.9	3.7	1.3	2.8	6.1	5.0	3.0	Not available
20-29 ชั่วโมง	82.1	1.6	8.4	9.0	12.1	10.5	17.5	14.6	8.4	20-29 hours
มี	1.6	-	0.3	-	-	0.1	0.5	0.6	-	Available
ไม่มี	80.5	1.6	8.1	9.0	12.1	10.4	17.0	14.0	8.4	Not available
30-34 ชั่วโมง	76.2	1.9	4.6	7.9	11.3	10.0	18.7	16.6	5.2	30-34 hours
มี	0.1	-	-	-	-	-	-	-	0.1	Available
ไม่มี	76.1	1.9	4.6	7.9	11.3	10.0	18.7	16.6	5.1	Not available
35-39 ชั่วโมง	137.2	2.1	6.5	11.6	15.8	19.2	39.2	33.7	9.1	35-39 hours
มี	1.0	-	-	0.2	0.1	0.2	0.5	0.1	-	Available
ไม่มี	136.2	2.1	6.5	11.4	15.7	19.1	38.6	33.6	9.1	Not available
40-49 ชั่วโมง	719.8	12.0	63.8	91.4	102.2	106.1	203.7	112.0	28.6	40-49 hours
มี	1.1	-	-	0.1	0.2	0.6	0.2	-	0.0	Available
ไม่มี	718.7	12.0	63.8	91.3	102.0	105.5	203.6	112.0	28.6	Not available
50 ชั่วโมงขึ้นไป	608.2	16.4	46.5	76.3	80.0	86.9	149.7	104.8	47.5	50 hours and over
มี	0.5	-	-	-	0.1	0.4	0.0	-	-	Available
ไม่มี	607.7	16.4	46.5	76.3	80.0	86.6	149.7	104.8	47.5	Not available

ตารางที่ 12 จำนวนผู้มีงานทำ จำแนกตามกลุ่มอายุ จำนวนชั่วโมงทำงานต่อสัปดาห์ การมีเวลาเหลือพอและต้องการทำงานเพิ่มขึ้น เพศ และเขตการปกครอง ภาคกลาง (ต่อ)

TABLE 12 EMPLOYED PERSONS BY AGE GROUP, HOURS WORKED PER WEEK, AVAILABILITY FOR ADDITIONAL WORK, SEX AND AREA, CENTRAL REGION (Contd.)

ไตรมาสที่ 1/2556 : Quarter 1/2013	จำนวนชั่วโมงทำงาน เพศ และ การมีเวลาเหลือพอ และต้องการทำงานเพิ่มขึ้น	นอกเขตเทศบาล NON-MUNICIPAL AREA										HOURS WORKED, SEX AND AVAILABILITY FOR ADDITIONAL WORK
		รวม	กลุ่มอายุ Age Group									
	Total	15-19	20-24	25-29	30-34	35-39	40-49	50-59	>= 60	TOTAL(MALE)		
ยอดรวม(ชาย)	3,285.2	117.8	312.7	376.1	408.5	420.2	786.7	583.9	279.3	Available		
มี	16.4	0.6	1.7	1.9	0.5	2.7	3.3	4.0	1.8	Not available		
ไม่มี	3,268.8	117.2	311.1	374.3	408.0	417.5	783.4	579.8	277.5	With job not work		
มีงานประจำแต่ไม่ได้ทำงาน	23.9	0.2	1.5	1.4	2.6	3.7	3.9	6.8	3.7	Available		
มี	0.9	-	0.3	-	-	-	0.2	0.4	-	Not available		
ไม่มี	23.0	0.2	1.3	1.4	2.6	3.7	3.7	6.4	3.7	1-9 hours		
1-9 ชั่วโมง	7.0	0.2	0.8	0.7	0.6	1.2	1.2	0.6	1.5	Available		
มี	0.2	-	-	-	-	-	-	-	0.2	Not available		
ไม่มี	6.8	0.2	0.8	0.7	0.6	1.2	1.2	0.6	1.3	10-19 hours		
10-19 ชั่วโมง	65.7	1.3	8.4	12.1	5.1	8.2	11.9	10.0	8.7	Available		
มี	0.6	-	-	-	-	-	0.2	0.4	-	Not available		
ไม่มี	65.1	1.3	8.4	12.1	5.1	8.2	11.7	9.6	8.7	20-29 hours		
20-29 ชั่วโมง	193.0	8.8	19.1	22.3	21.1	18.9	37.8	40.1	24.9	Available		
มี	3.5	-	-	-	0.5	0.2	0.7	1.9	0.2	Not available		
ไม่มี	189.5	8.8	19.1	22.3	20.6	18.7	37.1	38.3	24.7	30-34 hours		
30-34 ชั่วโมง	169.4	8.2	16.7	17.9	16.2	17.4	38.7	31.8	22.7	Available		
มี	3.2	0.6	-	0.1	-	1.0	-	0.4	0.9	Not available		
ไม่มี	166.2	7.6	16.7	17.7	16.2	16.4	38.7	31.3	21.7	35-39 hours		
35-39 ชั่วโมง	292.4	9.2	21.2	26.3	27.5	30.3	81.6	56.1	40.3	Available		
มี	1.9	-	-	0.2	-	1.0	0.4	-	0.4	Not available		
ไม่มี	290.5	9.2	21.2	26.1	27.5	29.3	81.2	56.1	39.9	40-49 hours		
40-49 ชั่วโมง	1,452.6	52.1	136.4	174.1	208.1	198.5	333.5	253.2	96.7	Available		
มี	5.1	-	1.4	1.0	-	0.4	1.3	1.0	-	Not available		
ไม่มี	1,447.5	52.1	135.0	173.1	208.1	198.1	332.3	252.3	96.7	50 hours and over		
50 ชั่วโมงขึ้นไป	1,081.2	37.8	108.7	121.3	127.2	142.1	278.2	185.3	80.8	Available		
มี	1.1	-	-	0.5	-	-	0.5	-	-	Not available		
ไม่มี	1,080.2	37.8	108.7	120.8	127.2	142.1	277.6	185.3	80.8	Not available		

หน่วยเป็นพัน : In Thousands

ตารางที่ 12 จำนวนผู้มีงานทำ จำแนกตามกลุ่มอายุ จำนวนชั่วโมงทำงานต่อสัปดาห์ การมีเวลาเหลือพอและต้องการทำงานเพิ่มขึ้น เพศ และเขตการปกครอง ภาคกลาง (ต่อ)

TABLE 12 EMPLOYED PERSONS BY AGE GROUP, HOURS WORKED PER WEEK, AVAILABILITY FOR ADDITIONAL WORK, SEX AND AREA, CENTRAL REGION (Contd.)

ไตรมาสที่ 1/2556 : Quarter 1/2013

หน่วยเป็นพัน : In Thousands

นอกเขตเทศบาล NON-MUNICIPAL AREA

จำนวนชั่วโมงทำงาน เพศ และ การมีเวลาเหลือพอ และต้องการทำงานเพิ่มขึ้น	รวม	กลุ่มอายุ Age Group							HOURS WORKED, SEX AND AVAILABILITY FOR ADDITIONAL WORK	
		15-19	20-24	25-29	30-34	35-39	40-49	50-59		>= 60
ยอดรวม(หญิง)	2,844.0	57.5	248.7	319.4	353.6	374.1	730.6	520.0	240.2	TOTAL(FEMALE)
มี	18.3	0.8	1.3	0.9	1.2	0.9	8.3	3.7	1.3	Available
ไม่มี	2,825.7	56.7	247.3	318.5	352.4	373.2	722.3	516.3	238.9	Not available
มีงานประจำแต่ไม่ได้ทำงาน	17.1	-	2.3	0.5	2.7	1.4	3.8	3.1	3.5	With job not work
มี	1.2	-	-	-	-	0.2	0.2	0.3	0.5	Available
ไม่มี	15.9	-	2.3	0.5	2.7	1.2	3.6	2.7	3.0	Not available
1-9 ชั่วโมง	7.7	0.1	0.5	1.6	0.2	0.4	1.5	1.4	2.0	1-9 hours
มี	0.1	-	-	-	-	-	-	0.1	-	Available
ไม่มี	7.5	0.1	0.5	1.6	0.2	0.4	1.5	1.2	2.0	Not available
10-19 ชั่วโมง	62.1	2.5	3.7	6.3	6.8	6.5	12.8	12.1	11.4	10-19 hours
มี	1.6	-	-	-	-	0.2	1.0	0.2	0.3	Available
ไม่มี	60.5	2.5	3.7	6.3	6.8	6.3	11.8	12.0	11.1	Not available
20-29 ชั่วโมง	214.0	2.6	12.8	26.8	23.4	21.5	48.0	49.6	29.3	20-29 hours
มี	2.5	-	-	-	-	0.3	1.5	0.6	0.1	Available
ไม่มี	211.5	2.6	12.8	26.8	23.4	21.2	46.5	49.1	29.2	Not available
30-34 ชั่วโมง	152.8	2.3	12.4	14.8	12.6	16.8	39.2	36.6	18.1	30-34 hours
มี	2.8	0.2	-	0.3	0.4	-	0.6	0.9	0.5	Available
ไม่มี	150.1	2.1	12.4	14.5	12.2	16.8	38.6	35.7	17.6	Not available
35-39 ชั่วโมง	305.1	5.2	28.4	19.9	33.6	33.9	77.8	66.6	39.7	35-39 hours
มี	0.8	-	0.3	-	0.2	-	0.3	-	-	Available
ไม่มี	304.2	5.2	28.1	19.9	33.4	33.9	77.5	66.6	39.7	Not available
40-49 ชั่วโมง	1,232.7	25.0	114.4	155.1	176.8	171.7	316.8	195.4	77.6	40-49 hours
มี	6.4	0.2	1.0	0.2	0.5	-	3.3	1.2	-	Available
ไม่มี	1,226.4	24.8	113.4	154.8	176.4	171.7	313.5	194.2	77.6	Not available
50 ชั่วโมงขึ้นไป	852.5	19.8	74.1	94.5	97.5	121.8	230.8	155.2	58.7	50 hours and over
มี	3.0	0.4	-	0.3	0.2	0.2	1.5	0.4	-	Available
ไม่มี	849.5	19.5	74.1	94.2	97.3	121.6	229.3	154.9	58.7	Not available

ตารางที่ 13 จำนวนผู้ว่างงาน ที่หางานทำ จำนวนตามระยะเวลาที่หางานทำ ระดับการศึกษาที่สำเร็จ ภาคกลาง

TABLE 13 UNEMPLOYED PERSONS, SEEKING JOB BY DURATION OF SEEKING JOB, LEVEL OF EDUCATIONAL ATTAINMENT , CENTRAL REGION

ไตรมาสที่ 1/2556 : Quarter 1/2013

หน่วยเป็นคน : Person

ระดับการศึกษาที่สำเร็จ	รวม	ระยะเวลาที่หางานทำ						Duration of seeking job			LEVEL OF EDUCATIONAL ATTAINMENT
		< 1 เดือน	1 - 2.9 เดือน	3 - 5.9 เดือน	6 - 8.9 เดือน	9 - 11.9 เดือน	>=12 เดือน	ไม่ทราบ	TOTAL		
Total	Month	Months	Months	Months	Months	Months	Months	Months	Months	Unknown	
ยอดรวม	12,114	6,763	2,627	1,022	394	-	1,308	-	-	-	
1. ไม่มีการศึกษา	67	67	-	-	-	-	-	-	-	-	No education
2. ต่ำกว่าประถมศึกษา	358	358	-	-	-	-	-	-	-	-	Less than Elementary
3. ประถมศึกษา	2,548	2,548	-	-	-	-	-	-	-	-	Elementary
4. มัธยมศึกษาตอนต้น	4,086	1,930	1,666	418	-	-	72	-	-	-	Lower Secondary
5. มัธยมศึกษาตอนปลาย	2,245	1,363	848	-	-	-	34	-	-	-	Upper Secondary Level
สายสามัญ	1,676	829	848	-	-	-	-	-	-	-	General/Academic
สายอาชีวศึกษา	568	534	-	-	-	-	34	-	-	-	Vocational
สายวิชาการศึกษา	-	-	-	-	-	-	-	-	-	-	Teacher Training
6. อุดมศึกษา	2,810	497	114	604	394	-	1,201	-	-	-	Higher Level
สายวิชาการ	1,704	65	114	-	394	-	1,131	-	-	-	Academic
สายวิชาชีพ	1,106	431	-	604	-	-	71	-	-	-	Higher Technical Education
สายวิชาการศึกษา	-	-	-	-	-	-	-	-	-	-	Teacher Training
7. อื่นๆ	-	-	-	-	-	-	-	-	-	-	1/ Others
8. ไม่ทราบ	-	-	-	-	-	-	-	-	-	-	Unknown

1/ รวมอาชีพระยะสั้น Including Short Course Vocational

ตารางที่ 13 จำนวนผู้ว่างงาน ที่ทำงานทำ จำนวนตามระยะเวลาที่ทำงานทำ ระดับการศึกษาที่สำเร็จ และเพศ ภาคกลาง

TABLE 13 UNEMPLOYED PERSONS, SEEKING JOB BY DURATION OF SEEKING JOB, LEVEL OF EDUCATIONAL ATTAINMENT AND SEX, CENTRAL REGION

ไตรมาสที่ 1/2556 : Quarter 1/2013

ระดับการศึกษาที่สำเร็จ	รวม	ระยะเวลาที่ทำงานทำ										LEVEL OF EDUCATIONAL ATTAINMENT			
		Duration of seeking job													
		< 1 เดือน	1 - 2.9 เดือน	3 - 5.9 เดือน	6 - 8.9 เดือน	9 - 11.9 เดือน	>=12 เดือน	ไม่ทราบ	Months	Months	Months		Months	Months	Months
ชาย	Total	Month	Months	Months	Months	Months	Months	Months	Months	Months	Months	Months	Months	Unknown	MALE
ไม่มีการศึกษา	6,564	2,864	2,117	681	394	-	507	-	-	-	-	-	-	-	No education
ต่ำกว่าประถมศึกษา	67	67	-	-	-	-	-	-	-	-	-	-	-	-	Less than Elementary
ประถมศึกษา	857	857	-	-	-	-	-	-	-	-	-	-	-	-	Elementary
มัธยมศึกษาตอนต้น	3,018	1,204	1,666	77	-	-	72	-	-	-	-	-	-	-	Lower Secondary
มัธยมศึกษาตอนปลาย	1,109	736	338	-	-	-	34	-	-	-	-	-	-	-	Upper Secondary Level
สายสามัญ	540	202	338	-	-	-	-	-	-	-	-	-	-	-	General/Academic
สายวิชาชีพ	568	534	-	-	-	-	34	-	-	-	-	-	-	-	Vocational
สายวิชาการศึกษา	-	-	-	-	-	-	-	-	-	-	-	-	-	-	Teacher Training
อุดมศึกษา	1,512	-	114	604	394	-	400	-	-	-	-	-	-	-	Higher Level
สายวิชาการ	908	-	114	-	394	-	400	-	-	-	-	-	-	-	Academic
สายวิชาชีพ	604	-	-	604	-	-	-	-	-	-	-	-	-	-	Higher Technical Education
สายวิชาการศึกษา	-	-	-	-	-	-	-	-	-	-	-	-	-	-	Teacher Training
อื่นๆ <sup>1/</sup>	-	-	-	-	-	-	-	-	-	-	-	-	-	-	Others
ไม่ทราบ	-	-	-	-	-	-	-	-	-	-	-	-	-	-	Unknown
หญิง	5,550	3,898	510	341	-	-	801	-	-	-	-	-	-	-	FEMALE
ไม่มีการศึกษา	-	-	-	-	-	-	-	-	-	-	-	-	-	-	No education
ต่ำกว่าประถมศึกษา	358	358	-	-	-	-	-	-	-	-	-	-	-	-	Less than Elementary
ประถมศึกษา	1,691	1,691	-	-	-	-	-	-	-	-	-	-	-	-	Elementary
มัธยมศึกษาตอนต้น	1,067	726	-	341	-	-	-	-	-	-	-	-	-	-	Lower Secondary
มัธยมศึกษาตอนปลาย	1,136	627	510	-	-	-	-	-	-	-	-	-	-	-	Upper Secondary Level
สายสามัญ	1,136	627	510	-	-	-	-	-	-	-	-	-	-	-	General/Academic
สายวิชาชีพศึกษา	-	-	-	-	-	-	-	-	-	-	-	-	-	-	Vocational
สายวิชาการศึกษา	-	-	-	-	-	-	-	-	-	-	-	-	-	-	Teacher Training
อุดมศึกษา	1,298	497	-	-	-	-	801	-	-	-	-	-	-	-	Higher Level
สายวิชาการ	796	65	-	-	-	-	731	-	-	-	-	-	-	-	Academic
สายวิชาชีพ	502	431	-	-	-	-	71	-	-	-	-	-	-	-	Higher Technical Education
สายวิชาการศึกษา	-	-	-	-	-	-	-	-	-	-	-	-	-	-	Teacher Training
อื่นๆ <sup>1/</sup>	-	-	-	-	-	-	-	-	-	-	-	-	-	-	Others
ไม่ทราบ	-	-	-	-	-	-	-	-	-	-	-	-	-	-	Unknown

1/ รวมอาชีพระยะสั้น 1/ Including Short Course Vocational

ตารางที่ 13 จำนวนผู้ว่างงาน ที่ทำงานทำ จำนวนตามระยะเวลาที่ทำงานทำ ระดับการศึกษาที่สำเร็จ เพศ และเขตการปกครอง ภาคกลาง (ต่อ)

TABLE 13 UNEMPLOYED PERSONS, SEEKING JOP BY DURATION OF SEEKING JOP, LEVEL OF EDUCATIONAL ATTAINMENT, SEX AND AREA, CENTRAL REGION (Contd.)

ไตรมาสที่ 1/2556 : Quarter 1/2013

ในเขตเทศบาล MUNICIPAL AREA

ระดับการศึกษาที่สำเร็จ	รวม										LEVEL OF EDUCATIONAL ATTAINMENT	
	< 1 เดือน	1 - 2.9 เดือน	3 - 5.9 เดือน	6 - 8.9 เดือน	9 - 11.9 เดือน	>=12 เดือน	ไม่ทราบ	Duration of seeking job		EDUCATIONAL ATTAINMENT	LEVEL OF	
Total	Month	Months	Months	Months	Months	Months	Unknown	Months	Months	Months	Unknown	EDUCATIONAL ATTAINMENT
ยอดรวม	6,057	3,798	479	77	394	-	1,308	-	-	-	-	TOTAL
ชาย	3,597	2,140	479	77	394	-	507	-	-	-	-	MALE
ไม่มีการศึกษา	67	67	-	-	-	-	-	-	-	-	-	No education
ต่ำกว่าประถมศึกษา	-	-	-	-	-	-	-	-	-	-	-	Less than Elementary
ประถมศึกษา	857	857	-	-	-	-	-	-	-	-	-	Elementary
มัธยมศึกษาตอนต้น	1,121	682	290	77	-	-	72	-	-	-	-	Lower Secondary
มัธยมศึกษาตอนปลาย	643	534	75	-	-	-	34	-	-	-	-	Upper Secondary Level
สายสามัญ	75	-	75	-	-	-	-	-	-	-	-	General/Academic
สายอาชีพศึกษา	568	534	-	-	-	-	34	-	-	-	-	Vocational
สายวิชาการศึกษา	-	-	-	-	-	-	-	-	-	-	-	Teacher Training
อุดมศึกษา	908	-	114	-	394	-	400	-	-	-	-	Higher Level
สายวิชาการ	908	-	114	-	394	-	400	-	-	-	-	Academic
สายวิชาชีพ	-	-	-	-	-	-	-	-	-	-	-	Higher Technical Education
สายวิชาการศึกษา	-	-	-	-	-	-	-	-	-	-	-	Teacher Training
อื่นๆ <sup>1/</sup>	-	-	-	-	-	-	-	-	-	-	-	Others <sup>1/</sup>
ไม่ทราบ	-	-	-	-	-	-	-	-	-	-	-	Unknown
หญิง	2,460	1,658	-	-	-	-	801	-	-	-	-	FEMALE
ไม่มีการศึกษา	-	-	-	-	-	-	-	-	-	-	-	No education
ต่ำกว่าประถมศึกษา	-	-	-	-	-	-	-	-	-	-	-	Less than Elementary
ประถมศึกษา	1,205	1,205	-	-	-	-	-	-	-	-	-	Elementary
มัธยมศึกษาตอนต้น	161	161	-	-	-	-	-	-	-	-	-	Lower Secondary
มัธยมศึกษาตอนปลาย	-	-	-	-	-	-	-	-	-	-	-	Upper Secondary Level
สายสามัญ	-	-	-	-	-	-	-	-	-	-	-	General/Academic
สายอาชีพศึกษา	-	-	-	-	-	-	-	-	-	-	-	Vocational
สายวิชาการศึกษา	-	-	-	-	-	-	-	-	-	-	-	Teacher Training
อุดมศึกษา	1,093	292	-	-	-	-	801	-	-	-	-	Higher Level
สายวิชาการ	796	65	-	-	-	-	731	-	-	-	-	Academic
สายวิชาชีพ	298	227	-	-	-	-	71	-	-	-	-	Higher Technical Education
สายวิชาการศึกษา	-	-	-	-	-	-	-	-	-	-	-	Teacher Training
อื่นๆ <sup>1/</sup>	-	-	-	-	-	-	-	-	-	-	-	Others <sup>1/</sup>
ไม่ทราบ	-	-	-	-	-	-	-	-	-	-	-	Unknown

1/ รวมอาชีพระยะสั้น 1/ Including Short Course Vocational



ตารางที่ 13 จำนวนผู้ว่างงาน ที่หางานทำ จำแนกตามระยะเวลาที่หางานทำ ระดับการศึกษาที่สำเร็จ เพศ และเขตการปกครอง ภาคกลาง (ต่อ)

TABLE 13 UNEMPLOYED PERSONS, SEEKING JOB BY DURATION OF SEEKING JOB, LEVEL OF EDUCATIONAL ATTAINMENT, SEX AND AREA, CENTRAL REGION (Contd.)

ไตรมาสที่ 1/2556 : Quarter 1/2013

นอกเขตเทศบาล NON-MUNICIPAL AREA

ระดับการศึกษาที่สำเร็จ	รวม	ระยะเวลาที่หางานทำ					Duration of seeking job		LEVEL OF EDUCATIONAL ATTAINMENT	
		< 1 เดือน	1 - 2.9 เดือน	3 - 5.9 เดือน	6 - 8.9 เดือน	9 - 11.9 เดือน	>=12 เดือน	ไม่ทราบ	EDUCATIONAL ATTAINMENT	
Total	Month	Months	Months	Months	Months	Months	Months	Unknown		
ยอดรวม ชาย	6,057	2,964	2,148	945	-	-	-	-	TOTAL	
ไม่มีการศึกษา	2,967	724	1,638	604	-	-	-	-	MALE	
ต่ำกว่าประถมศึกษา	-	-	-	-	-	-	-	-	No education	
ประถมศึกษา	-	-	-	-	-	-	-	-	Less than Elementary	
มัธยมศึกษาตอนต้น	1,897	522	1,375	-	-	-	-	-	Elementary	
มัธยมศึกษาตอนปลาย	465	202	263	-	-	-	-	-	Lower Secondary	
สายสามัญ	465	202	263	-	-	-	-	-	Upper Secondary Level	
สายวิชาชีพ	-	-	-	-	-	-	-	-	General/Academic	
สายวิชาการศึกษา	-	-	-	-	-	-	-	-	Vocational	
อุดมศึกษา	604	-	-	604	-	-	-	-	Teacher Training	
สายวิชาการ	-	-	-	-	-	-	-	-	Higher Level	
สายวิชาชีพ	604	-	-	-	-	-	-	-	Academic	
สายวิชาการศึกษา	-	-	-	604	-	-	-	-	Higher Technical Education	
อื่นๆ <sup>1/</sup>	-	-	-	-	-	-	-	-	Teacher Training	
ไม่ทราบ	-	-	-	-	-	-	-	-	Others <sup>1/</sup>	
หญิง	3,090	2,240	510	341	-	-	-	-	Unknown	
ไม่มีการศึกษา	-	-	-	-	-	-	-	-	FEMALE	
ต่ำกว่าประถมศึกษา	358	358	-	-	-	-	-	-	No education	
ประถมศึกษา	486	486	-	-	-	-	-	-	Less than Elementary	
มัธยมศึกษาตอนต้น	906	565	-	341	-	-	-	-	Elementary	
มัธยมศึกษาตอนปลาย	1,136	627	510	-	-	-	-	-	Lower Secondary	
สายสามัญ	1,136	627	510	-	-	-	-	-	Upper Secondary Level	
สายวิชาชีพ	-	-	-	-	-	-	-	-	General/Academic	
สายวิชาการศึกษา	-	-	-	-	-	-	-	-	Vocational	
อุดมศึกษา	204	204	-	-	-	-	-	-	Teacher Training	
สายวิชาการ	-	-	-	-	-	-	-	-	Higher Level	
สายวิชาชีพ	204	204	-	-	-	-	-	-	Academic	
สายวิชาการศึกษา	-	-	-	-	-	-	-	-	Higher Technical Education	
อื่นๆ <sup>1/</sup>	-	-	-	-	-	-	-	-	Teacher Training	
ไม่ทราบ	-	-	-	-	-	-	-	-	Others <sup>1/</sup>	

1/ รวมอาชีพระยะสั้น Including Short Course Vocational

ตารางที่ 14 จำนวนผู้ว่างงาน ที่เคยทำงานมาก่อน จำนวนตามอาชีพที่ทำงานครั้งสุดท้าย อุตสาหกรรมที่ทำงานครั้งสุดท้าย ภาคกลาง  
TABLE 14 UNEMPLOYED PERSONS, EVER WORKED BY LAST OCCUPATION, LAST INDUSTRY, CENTRAL REGION

อาชีพที่ทำงานครั้งสุดท้าย	อุตสาหกรรมที่ทำงานครั้งสุดท้าย														รวม	Last Industry	อาชีพและ การประกอบอาชีพ	LAST OCCUPATION				
	เกษตรกรรม		เหมืองแร่		การผลิต		ไฟฟ้า ก๊าซ		การก่อสร้าง		การขนส่ง		การขนส่ง และ						ที่พักแรมและ		ข้อมูลข่าวสาร	
	การป้อน และการประมง	การขุดเจาะ	เหมืองแร่	และเหมืองหิน	Manufacturing	การตัดไม้	การถลุง	การหล่อ	การก่อสร้าง	การขนส่ง	การขนส่ง	การขนส่ง	การขนส่ง	การขนส่ง					การขนส่ง	การขนส่ง	การขนส่ง	การขนส่ง
36,856	2,484	-	22,000	243	165	3,527	3,107	1,924	1,398	119	215	TOTAL										
2,073	-	-	1,543	-	-	-	259	-	-	-	-	1. Legislators, senior officials and managers										
881	-	-	336	-	-	545	-	-	-	-	-	2. Professionals										
2,335	-	-	1,659	-	-	-	233	-	-	-	-	215	3. Technicians and associate professionals									
1,213	-	-	183	-	165	-	501	-	-	-	-	4. Clerks										
2,946	-	-	150	-	-	-	1,135	-	1,398	-	-	5. Service workers and shop and market sales workers										
648	648	-	-	-	-	-	-	-	-	-	-	6. Skilled agricultural and fishery workers										
5,278	-	-	2,338	-	-	1,917	581	-	-	119	-	7. Craft and related trades workers										
15,548	-	-	13,996	-	-	-	207	1,345	-	-	-	8. Plant and machine operators and assemblers										
5,933	1,836	-	1,815	243	-	1,064	190	578	-	-	-	9. Elementary occupations										
-	-	-	-	-	-	-	-	-	-	-	-	10. Workers not classifiable by occupation										

ตารางที่ 14 จำนวนผู้ว่างงาน ที่เคยทำงานมาก่อน จำแนกตามอาชีพที่ทำครั้งสุดท้าย อุตสาหกรรมที่ทำครั้งสุดท้าย ภาคกลาง (ต่อ)  
TABLE 14 UNEMPLOYED PERSONS, EVER WORKED BY LAST OCCUPATION, LAST INDUSTRY, CENTRAL REGION (Contd.)

อาชีพที่ทำครั้งสุดท้าย	อุตสาหกรรมที่ทำครั้งสุดท้าย (ต่อ) Last Industry (Contd.)											LAST OCCUPATION
	กิจกรรม อสังหาริมทรัพย์ Real estate activities	กิจกรรมทางวิชาชีพ วิทย์และเทคโนโลยี Professional/scientific technical activities	การบริหารสนับสนุน และป้องกันประเทศ Administrative support service activities	การบริหารราชการ ป้องกันประเทศ Public admin- istration defence	การศึกษา Education	กิจกรรมด้านสุขภาพ งานสังคมสงเคราะห์ Health and social work	ศิลปะ ความบันเทิง และนันทนาการ Art, entertainment service	บริการ ด้านอื่นๆ Other service	งานในครัวเรือน ส่วนบุคคล Activities of household	กิจกรรมของ องค์กร Extra- territorial	ไม่ทราบ Unknown	
<b>ยอดรวม</b>	-	-	1,424	87	74	483	596	-	-	-	-	TOTAL
1. ผู้บัญญัติกฎหมาย ข้าราชการระดับอาวุโส และผู้จัดการ	-	-	-	87	-	-	-	-	-	-	-	1. Legislators, senior officials and managers
2. ผู้ประกอบวิชาชีพด้านต่างๆ	-	-	-	-	-	-	-	-	-	-	-	2. Professionals
3. ผู้ประกอบวิชาชีพด้านเทคนิคหลากหลาย และอาชีพที่เกี่ยวข้อง	-	-	-	-	-	274	-	-	-	-	-	3. Technicians and associate professionals
4. เสมียน	-	-	-	-	74	-	-	-	-	-	-	4. Clerks
5. พนักงานบริการและพนักงานร้านค้า และตลาด	-	-	1,424	-	-	209	596	-	-	-	-	5. Service workers and shop and market sales workers
6. ผู้ปฏิบัติงานที่มีฝีมือในการเกษตร และการประมง	-	-	-	-	-	-	-	-	-	-	-	6. Skilled agricultural and fishery workers
7. ผู้ปฏิบัติงานด้านความสามารถที่มีมือ และธุรกิจการค้าที่เกี่ยวข้อง	-	-	-	-	-	-	-	-	-	-	-	7. Craft and related trades workers
8. ผู้ปฏิบัติการโรงงานและเครื่องจักร และผู้ปฏิบัติงานด้านการประกอบ	-	-	-	-	-	-	-	-	-	-	-	8. Plant and machine operators and assemblers
9. อาชีพขั้นพื้นฐานต่างๆ ในด้านการขาย และการให้บริการ	-	-	-	-	-	-	-	-	-	-	-	9. Elementary occupations
10. คนงานซึ่งมีได้จำแนกไว้ในหมวดอื่น	-	-	-	-	-	-	-	-	-	-	-	10. Workers not classifiable by occupation

ตารางที่ 14 จำนวนผู้ว่างงาน ที่เคยทำงานมาก่อน จำนวนตามอาชีพที่ทำงานครั้งสุดท้าย อุตสาหกรรมที่ทำงานครั้งสุดท้าย และเพศ ภาคกลาง  
TABLE 14 UNEMPLOYED PERSONS, EVER WORKED BY LAST OCCUPATION, LAST INDUSTRY AND SEX, CENTRAL REGION

อาชีพที่ทำงานครั้งสุดท้าย	อุตสาหกรรมที่ทำงานครั้งสุดท้าย										ข้อมูลข่าวสาร และการสื่อสาร Information and communication	กิจกรรมการเงินและ การประกันภัย Financial intermediation	LAST OCCUPATION
	รวม	เกษตรกรรม และการประมง Agriculture and fishing	การทำ เหมืองแร่ และเหมืองหิน Mining	การผลิต Manufacturing	ไฟฟ้า ก๊าซ ไอน้ำระบบปรับอากาศ Electricity	การจัดการน้ำ บำบัดน้ำเสีย และประปา Water supply sewerage, waste	การก่อสร้าง Construction	การขนส่ง การขุดลอก การขนถ่าย การขนถ่าย การขนถ่าย Transport, storage and transport	การขนส่ง และ สถานที่เก็บสินค้า Transportation and storage	ที่พักแรมและ บริการด้านอาหาร Accommodation and food service			
<b>ชาย</b>	21,071	1,928	-	12,138	-	2,814	-	1,002	1,924	348	119	-	MALE
1. ผู้ปฏิบัติงานขาย ข้าราชการระดับอาวุโส และผู้จัดการ	744	-	-	744	-	-	-	-	-	-	-	-	1. Legislators, senior officials and managers
2. ผู้ประกอบวิชาชีพด้านต่างๆ	881	-	-	336	-	545	-	-	-	-	-	-	2. Professionals
3. ผู้ประกอบวิชาชีพด้านเทคนิคสาขาต่างๆ และอาชีพที่เกี่ยวข้อง	500	-	-	253	-	-	-	-	-	-	-	-	3. Technicians and associate professionals
4. เสมียน	183	-	-	183	-	-	-	-	-	-	-	-	4. Clerks
5. พนักงานบริการและพนักงานในร้านค้า และตลาด	940	-	-	150	-	-	-	214	-	348	-	-	5. Service workers and shop and market sales workers
6. ผู้ปฏิบัติงานที่มีฝีมือในด้านการเกษตร และการประมง	648	648	-	-	-	-	-	-	-	-	-	-	6. Skilled agricultural and fishery workers
7. ผู้ปฏิบัติงานด้านความสามารถทางฝีมือ และธุรกิจการค้าที่เกี่ยวข้อง	4,276	-	-	1,478	-	1,775	-	581	-	-	119	-	7. Craft and related trades workers
8. ผู้ปฏิบัติการโรงงานและเครื่องจักร และผู้ปฏิบัติงานด้านการประกอบ	9,601	-	-	8,049	-	-	-	207	-	1,345	-	-	8. Plant and machine operators and assemblers
9. อาชีพขั้นพื้นฐานต่างๆ ในด้านการขาย และการให้บริการ	3,298	1,279	-	946	-	494	-	-	-	578	-	-	9. Elementary occupations
10. คนงานซึ่งมิได้จัดแบ่งไว้ในหมวดอื่น	-	-	-	-	-	-	-	-	-	-	-	-	10. Workers not classifiable by occupation
<b>หญิง</b>	15,785	556	-	9,862	243	712	-	2,105	-	1,051	-	215	FEMALE
1. ผู้ปฏิบัติงานขาย ข้าราชการระดับอาวุโส และผู้จัดการ	1,329	-	-	800	-	-	-	259	-	-	-	-	1. Legislators, senior officials and managers
2. ผู้ประกอบวิชาชีพด้านต่างๆ	-	-	-	-	-	-	-	-	-	-	-	-	2. Professionals
3. ผู้ประกอบวิชาชีพด้านเทคนิคสาขาต่างๆ และอาชีพที่เกี่ยวข้อง	1,835	-	-	1,387	-	-	-	233	-	-	-	-	3. Technicians and associate professionals
4. เสมียน	1,030	-	-	-	-	-	-	501	-	-	-	-	4. Clerks
5. พนักงานบริการและพนักงานในร้านค้า และตลาด	2,007	-	-	-	-	-	-	922	-	1,051	-	-	5. Service workers and shop and market sales workers
6. ผู้ปฏิบัติงานที่มีฝีมือในด้านการเกษตร และการประมง	-	-	-	-	-	-	-	-	-	-	-	-	6. Skilled agricultural and fishery workers
7. ผู้ปฏิบัติงานด้านความสามารถทางฝีมือ และธุรกิจการค้าที่เกี่ยวข้อง	1,002	-	-	860	-	142	-	-	-	-	-	-	7. Craft and related trades workers
8. ผู้ปฏิบัติการโรงงานและเครื่องจักร และผู้ปฏิบัติงานด้านการประกอบ	5,947	-	-	5,947	-	-	-	-	-	-	-	-	8. Plant and machine operators and assemblers
9. อาชีพขั้นพื้นฐานต่างๆ ในด้านการขาย และการให้บริการ	2,635	556	-	868	243	570	-	190	-	-	-	-	9. Elementary occupations
10. คนงานซึ่งมิได้จัดแบ่งไว้ในหมวดอื่น	-	-	-	-	-	-	-	-	-	-	-	-	10. Workers not classifiable by occupation

ตารางที่ 14 จำนวนผู้ว่างงาน โดยทำงานก่อน จำนวนตามอาชีพที่ทำงานครั้งสุดท้าย อุตสาหกรรมที่ทำงานครั้งสุดท้าย และเพศ ภาคกลาง (ต่อ)  
TABLE 14 UNEMPLOYED PERSONS, EVER WORKED BY LAST OCCUPATION, LAST INDUSTRY AND SEX , CENTRAL REGION (Contd.)

อาชีพที่ทำงานครั้งสุดท้าย	อุตสาหกรรมที่ทำงานครั้งสุดท้าย (ต่อ) Last Industry (Contd.)										ไม่ทราบ Unknown	LAST OCCUPATION	
	กิจกรรม อสังหาริมทรัพย์ Real estate activities	กิจกรรมทางวิชาชีพ วิทยาศาสตร์และเทคโนโลยี Professional, scientific technical activities	การบริหารสนับสนุน และป้องกันประเทศ Administrative and support service activities	การบริหารราชการ ป้องกันประเทศ Public admin- istration defence	การศึกษา Education	กิจกรรมด้านสุขภาพ งานสังคมสงเคราะห์ Health and social work	ศิลปะ ความบันเทิง และนันทนาการ Art, entertainment	บริการด้านอื่นๆ Other service	งานในครัวเรือน ส่วนบุคคล Activities of household	กิจกรรมของ องค์กร Extra- territorial			
<b>ชาย</b>			1,424	87		209							<b>MALE</b>
1. ผู้ปฏิบัติงานขาย จำหน่ายรถตู้เอาไว้ได้ และผู้จัดการ	-	-	-	87	-	-	-	-	-	-	-	-	1. Legislators, senior officials and managers
2. ผู้ประกอบวิชาชีพขั้นต้นต่างๆ	-	-	-	-	-	-	-	-	-	-	-	-	2. Professionals
3. ผู้ประกอบวิชาชีพขั้นต้นเทคนิคสาขาต่างๆ และอาชีพที่เกี่ยวข้อง	-	-	-	-	-	-	-	-	-	-	-	-	3. Technicians and associate professionals
4. เสมียน	-	-	-	-	-	-	-	-	-	-	-	-	4. Clerks
5. พนักงานบริการและพนักงานในร้านค้า และตลาด	-	-	1,424	-	-	209	-	-	-	-	-	-	5. Service workers and shop and market sales workers
6. ผู้ปฏิบัติงานที่มีฝีมือในด้านเกษตร และการประมง	-	-	-	-	-	-	-	-	-	-	-	-	6. Skilled agricultural and fishery workers
7. ผู้ปฏิบัติงานด้านความสามารถทางฝีมือ และธุรกิจการค้าที่เกี่ยวข้อง	-	-	-	-	-	-	-	-	-	-	-	-	7. Craft and related trades workers
8. ผู้ปฏิบัติงานโรงงานและเครื่องจักร และผู้ปฏิบัติงานด้านการประกอบ	-	-	-	-	-	-	-	-	-	-	-	-	8. Plant and machine operators and assemblers
9. อาชีพขั้นพื้นฐานต่างๆ ในด้านเกษตร และการให้บริการ	-	-	-	-	-	-	-	-	-	-	-	-	9. Elementary occupations
10. คนงานซึ่งมิได้จำแนกไว้ในหมวดอื่น	-	-	-	-	-	-	-	-	-	-	-	-	10. Workers not classifiable by occupation
<b>หญิง</b>							74		596				<b>FEMALE</b>
1. ผู้ปฏิบัติงานขาย จำหน่ายรถตู้เอาไว้ได้ และผู้จัดการ	-	-	-	-	-	-	-	-	-	-	-	-	1. Legislators, senior officials and managers
2. ผู้ประกอบวิชาชีพขั้นต้นต่างๆ	-	-	-	-	-	-	-	-	-	-	-	-	2. Professionals
3. ผู้ประกอบวิชาชีพขั้นต้นเทคนิคสาขาต่างๆ และอาชีพที่เกี่ยวข้อง	-	-	-	-	-	-	-	-	-	-	-	-	3. Technicians and associate professionals
4. เสมียน	-	-	-	-	-	-	74	-	-	-	-	-	4. Clerks
5. พนักงานบริการและพนักงานในร้านค้า และตลาด	-	-	-	-	-	-	-	-	596	-	-	-	5. Service workers and shop and market sales workers
6. ผู้ปฏิบัติงานที่มีฝีมือในด้านเกษตร และการประมง	-	-	-	-	-	-	-	-	-	-	-	-	6. Skilled agricultural and fishery workers
7. ผู้ปฏิบัติงานด้านความสามารถทางฝีมือ และธุรกิจการค้าที่เกี่ยวข้อง	-	-	-	-	-	-	-	-	-	-	-	-	7. Craft and related trades workers
8. ผู้ปฏิบัติงานโรงงานและเครื่องจักร และผู้ปฏิบัติงานด้านการประกอบ	-	-	-	-	-	-	-	-	-	-	-	-	8. Plant and machine operators and assemblers
9. อาชีพขั้นพื้นฐานต่างๆ ในด้านเกษตร และการให้บริการ	-	-	-	-	-	-	-	-	-	-	-	-	9. Elementary occupations
10. คนงานซึ่งมิได้จำแนกไว้ในหมวดอื่น	-	-	-	-	-	-	-	-	-	-	-	-	10. Workers not classifiable by occupation

ตารางที่ 14 จำนวนผู้ว่างงาน ที่เคยทำงานมาก่อน จำแนกตามอาชีพที่ครั้งสุดท้าย อุตสาหกรรมที่ครั้งสุดท้าย เขต และเขตการปกครอง ภาคกลาง (ต่อ)

TABLE 14 UNEMPLOYED PERSONS, EVER WORKED BY LAST OCCUPATION, LAST INDUSTRY, SEX AND AREA, CENTRAL REGION (Contd.)

ในเขตเทศบาล MUNICIPAL AREA

อาชีพที่ครั้งสุดท้าย	อุตสาหกรรมที่ครั้งสุดท้าย Last Industry													LAST OCCUPATION
	รวม	เกษตรกรรม การป่าไม้ และการประมง	การทำ เหมืองแร่ และเหมืองหิน	การผลิต ไฟฟ้า ก๊าซ ไอน้ำระบบรับ อากาศ	ไฟฟ้า ก๊าซ และประปา Water supply sewerage, waste	การก่อสร้าง	การขนส่ง และ การขนส่งสินค้า	การขนส่ง และ การขนส่งสินค้า	ที่พักแรมและ บริการด้านอาหาร Accommodation and food service	ข้อมูลข่าวสาร และการสื่อสาร Information and communication	กิจกรรมการเงินและ การประกันภัย Financial intermediation	215	TOTAL	
ยอดรวม	14,399	657	-	9,173	243	165	1,749	1,412	81	150	119	215	TOTAL	
ชาย	8,759	551	-	5,586	-	-	1,452	571	81	-	119	-	MALE	
1. ผู้ปฏิบัติงานขาย ข้าราชการระดับอาวุโส และผู้จัดการ	438	-	-	438	-	-	-	-	-	-	-	-	1. Legislators, senior officials and managers	
2. ผู้ประกอบวิชาชีพด้านต่างๆ	-	-	-	-	-	-	-	-	-	-	-	-	2. Professionals	
3. ผู้ประกอบวิชาชีพด้านเทคนิคสาขาต่างๆ และอาชีพที่เกี่ยวข้อง	253	-	-	253	-	-	-	-	-	-	-	-	3. Technicians and associate professionals	
4. เสมียน	183	-	-	183	-	-	-	-	-	-	-	-	4. Clerks	
5. พนักงานบริการและพนักงานในร้านค้า และตลาด	378	-	-	150	-	-	-	-	-	-	-	-	5. Service workers and shop and market sales workers	
6. ผู้ปฏิบัติงานที่มีชื่อในด้านการเกษตร และการประมง	208	208	-	-	-	-	-	-	-	-	-	-	6. Skilled agricultural and fishery workers	
7. ผู้ปฏิบัติงานด้านความสามารถทางฝีมือ และธุรกิจการค้าที่เกี่ยวข้อง	2,317	-	-	704	-	-	957	364	-	-	119	-	7. Craft and related trades workers	
8. ผู้ปฏิบัติการโรงงานและเครื่องจักร และผู้ปฏิบัติงานด้านการประกอบ	3,280	-	-	3,073	-	-	207	-	-	-	-	-	8. Plant and machine operators and assemblers	
9. อาชีพขั้นพื้นฐานต่างๆ ในด้านการขาย และการให้บริการ	1,702	343	-	785	-	-	494	-	81	-	-	-	9. Elementary occupations	
10. คนงานซึ่งมิได้จำแนกเป็นหมวดอื่น	-	-	-	-	-	-	-	-	-	-	-	-	10. Workers not classifiable by occupation	

ตารางที่ 14 จำนวนผู้ว่างงาน ที่เคยทำงานมาก่อน จำแนกตามอาชีพที่ทำงานครั้งสุดท้าย อุตสาหกรรมที่ทำงานครั้งสุดท้าย เพศ และเขตการปกครอง ภาคกลาง (ต่อ)

TABLE 14 UNEMPLOYED PERSONS, EVER WORKED BY LAST OCCUPATION, LAST INDUSTRY, SEX AND AREA, CENTRAL REGION (Contd.)

ในเขตเทศบาล MUNICIPAL AREA

อาชีพที่ทำงานครั้งสุดท้าย	อุตสาหกรรมที่ทำงานครั้งสุดท้าย Last Industry										LAST OCCUPATION			
	รวม	เกษตรกรรม และการประมง	การป่าไม้ และการประมง	การทำเหมืองแร่ และเหมืองหิน	การผลิต ไฟฟ้า ก๊าซ ไอน้ำระบบปรับ อากาศ	Electricity	การจัดการน้ำ บำบัดน้ำเสีย และประปา	Water supply sewerage, waste	การก่อสร้าง	การขนส่ง และ สถานที่เก็บสินค้า		ที่พักแรมและ บริการด้านอาหาร	ข้อมูลข่าวสาร และการสื่อสาร	กิจกรรมการเงินและ การประกันภัย
หญิง	5,639	106	-	-	3,587	243	165	297	841	-	150	-	215	FEEMALE
1. ผู้ปฏิบัติงานในอาชีพการระดมทุน	259	-	-	-	-	-	-	-	259	-	-	-	-	1. Legislators, senior officials and managers
2. ผู้ประกอบวิชาชีพด้านต่างๆ	-	-	-	-	-	-	-	-	-	-	-	-	-	2. Professionals
3. ผู้ประกอบวิชาชีพด้านเทคนิคสาขาต่างๆ และอาชีพที่เกี่ยวข้อง	1,602	-	-	-	1,387	-	-	-	-	-	-	-	215	3. Technicians and associate professionals
4. เสมียน	275	-	-	-	-	-	165	-	110	-	-	-	-	4. Clerks
5. พนักงานบริการและพนักงานในร้านค้า และตลาด	656	-	-	-	-	-	-	-	472	-	150	-	-	5. Service workers and shop and market sales workers
6. ผู้ปฏิบัติงานที่มีฝีมือในด้านการเกษตร และการประมง	-	-	-	-	-	-	-	-	-	-	-	-	-	6. Skilled agricultural and fishery workers
7. ผู้ปฏิบัติงานด้านความงามและการทางมีสื่อ และธุรกิจการค้าที่เกี่ยวข้อง	-	-	-	-	-	-	-	-	-	-	-	-	-	7. Craft and related trades workers
8. ผู้ปฏิบัติงานโรงงานและเครื่องจักร และผู้ปฏิบัติงานด้านการประกอบ	1,557	-	-	-	1,557	-	-	-	-	-	-	-	-	8. Plant and machine operators and assemblers
9. อาชีพขั้นพื้นฐานต่างๆ ในด้านการขาย และการให้บริการ	1,291	106	-	-	644	243	-	297	-	-	-	-	-	9. Elementary occupations
10. คนงานซึ่งไม่มีจำแนกไว้ในหมวดอื่น	-	-	-	-	-	-	-	-	-	-	-	-	-	10. Workers not classifiable by occupation

ไตรมาสที่ 1/2556 : Quarter 1/2013

ตารางที่ 14 จำนวนผู้ว่างงาน ที่เคยทำงานมาก่อน จำแนกตามอาชีพที่ทำงานครั้งสุดท้าย สถานะการจ้างงานครั้งสุดท้าย เพศ และเขตการปกครอง ภาคกลาง (ต่อ)  
 TABLE 14 UNEMPLOYED PERSONS, EVER WORKED BY LAST OCCUPATION, LAST INDUSTRY, SEX AND AREA, CENTRAL REGION (Contd.)

อาชีพที่ทำงานครั้งสุดท้าย	ในเขตเทศบาล MUNICIPAL AREA										LAST OCCUPATION
	อุตสาหกรรมที่ทำงานครั้งสุดท้าย (ต่อ) Last Industry (Contd.)										
	กิจกรรมอสังหาริมทรัพย์ Real estate activities	กิจกรรมทางวิชาชีพ วิทยาศาสตร์ และเทคนิค Professional/scientific technical activities	การบริหารสนับสนุน และบริการประเภท Administrative and support service activities	การบริหารราชการท้องถิ่นและประเทศ Public administration	การศึกษา การศึกษา การศึกษาด้านสุขภาพ สิ่งสังคมและคราห์ Health and social work	งานสังคมสงเคราะห์ และบันเทิง Art, entertainment and recreation	บริการด้านอื่นๆ Other service	งานในครัวเรือน ส่วนบุคคล Activities of household	กิจกรรมขององค์กร Extra-territorial	ไม่ทราบ Unknown	
ยอดรวม	-	-	228	-	-	34	172	-	-	-	TOTAL
ชาย	-	-	228	-	-	-	172	-	-	-	MALE
1. ผู้ปฏิบัติงานทนาย ข้าราชการระดับอาวุโส และผู้จัดการ	-	-	-	-	-	-	-	-	-	-	1. Legislators, senior officials and managers
2. ผู้ประกอบวิชาชีพต่างๆ	-	-	-	-	-	-	-	-	-	-	2. Professionals
3. ผู้ประกอบวิชาชีพด้านเทคนิคสาขาต่างๆ และอาชีพที่เกี่ยวข้อง	-	-	-	-	-	-	-	-	-	-	3. Technicians and associate professionals
4. เสมียน	-	-	-	-	-	-	-	-	-	-	4. Clerks
5. พนักงานบริการและพนักงานร้านค้า และตลาด	-	-	228	-	-	-	-	-	-	-	5. Service workers and shop and market sales workers
6. ผู้ปฏิบัติงานที่มีชื่อในด้านการเกษตร และการประมง	-	-	-	-	-	-	-	-	-	-	6. Skilled agricultural and fishery workers
7. ผู้ปฏิบัติงานด้านความสามารถทางฝีมือ และธุรกิจการค้าที่เกี่ยวข้อง	-	-	-	-	-	-	172	-	-	-	7. Craft and related trades workers
8. ผู้ปฏิบัติการโรงงานและเครื่องจักร และผู้ปฏิบัติงานด้านการประกอบ	-	-	-	-	-	-	-	-	-	-	8. Plant and machine operators and assemblers
9. อาชีพขั้นพื้นฐานต่างๆ ในด้านการขาย และการให้บริการ	-	-	-	-	-	-	-	-	-	-	9. Elementary occupations
10. คนงานซึ่งมิได้จำแนกไว้ในหมวดอื่น	-	-	-	-	-	-	-	-	-	-	10. Workers not classifiable by occupation



ตารางที่ 14 จำนวนผู้ว่างงาน ที่เคยทำงานมาก่อน จำแนกตามอาชีพที่ทำครั้งสุดท้าย อุตสาหกรรมที่ทำครั้งสุดท้าย เพศ และเขตการปกครอง ภาคกลาง (ต่อ)

TABLE 14 UNEMPLOYED PERSONS, EVER WORKED BY LAST OCCUPATION, LAST INDUSTRY, SEX AND AREA, CENTRAL REGION (Contd.)

อาชีพที่ทำครั้งสุดท้าย	ในเขตเทศบาล MUNICIPAL AREA										LAST OCCUPATION	
	กิจกรรม อสังหาริมทรัพย์	กิจกรรมทางวิชาชีพ วิชาชีพและเทคนิค	การบริหารสนับสนุน และป้องกันประเทศ	การบริหารราชการ ป้องกันประเทศ	การศึกษา	กิจกรรมด้านสุขภาพ	ศิลปะ ความบันเทิง และนันทนาการ	บริการด้านอื่นๆ	งานในครัวเรือน	กิจกรรมของ อสังการ		ไม่ทราบ
	Real estate activities	Professional/scientific technical activities	Administrative and support service activities	Public administration	Education	Health and social work	Art, entertainment	Other service	Activities of household	Extra-territorial	Unknown	
หญิง	-	-	-	-	-	34	-	-	-	-	-	FEMALE
1. ผู้ปฏิบัติงานนายจ้างราชการระดับอาวุโสและผู้จัดการ	-	-	-	-	-	-	-	-	-	-	-	1. Legislators, senior officials and managers
2. ผู้ประกอบวิชาชีพด้านต่างๆ	-	-	-	-	-	-	-	-	-	-	-	2. Professionals
3. ผู้ประกอบวิชาชีพด้านเทคนิคสาขาต่างๆ และอาชีพที่เกี่ยวข้อง	-	-	-	-	-	-	-	-	-	-	-	3. Technicians and associate professionals
4. เสมียน	-	-	-	-	-	-	-	-	-	-	-	4. Clerks
5. พนักงานบริการและพนักงานในร้านค้าและตลาด	-	-	-	-	-	34	-	-	-	-	-	5. Service workers and shop and market sales workers
6. ผู้ปฏิบัติงานที่มีชื่อในด้านการเกษตรและการประมง	-	-	-	-	-	-	-	-	-	-	-	6. Skilled agricultural and fishery workers
7. ผู้ปฏิบัติงานด้านความสามารถทางฝีมือ และธุรกิจการค้าที่เกี่ยวข้อง	-	-	-	-	-	-	-	-	-	-	-	7. Craft and related trades workers
8. ผู้ปฏิบัติงานโรงงานและเครื่องจักร และผู้ปฏิบัติงานด้านการประกอบ	-	-	-	-	-	-	-	-	-	-	-	8. Plant and machine operators and assemblers
9. อาชีพขั้นพื้นฐานต่างๆ ในด้านการขาย และการให้บริการ	-	-	-	-	-	-	-	-	-	-	-	9. Elementary occupations
10. คนงานซึ่งมีชื่อจำแนกไปในหมวดอื่น	-	-	-	-	-	-	-	-	-	-	-	10. Workers not classifiable by occupation

ตารางที่ 14 จำนวนผู้ว่างงาน ที่เคยทำงานมาก่อน จำแนกตามอาชีพที่ทำงานครั้งสุดท้าย อุตสาหกรรมที่ทำงานครั้งสุดท้าย เพศ และเขตการปกครอง ภาคกลาง (ต่อ)  
TABLE 14 UNEMPLOYED PERSONS, EVER WORKED BY LAST OCCUPATION, LAST INDUSTRY, SEX AND AREA, CENTRAL REGION (Contd.)

อาชีพที่ทำงานครั้งสุดท้าย	นอกระบบเทศบาล NON-MUNICIPAL AREA														LAST OCCUPATION
	รวม	อุตสาหกรรมที่ทำงานครั้งสุดท้าย Last Industry													
		เกษตรกรรม การป่าไม้ และการประมง Agriculture	การทำเหมืองแร่ และเหมืองหิน Mining	การผลิต โลหะกรรมและเครื่องจักร Manufacturing	ไฟฟ้า ก๊าซ ไนโตรเจนและก๊าซ อากาศ Electricity	การจัดหาน้ำ บำบัดน้ำเสีย และประปา Water supply and sewerage, waste	การก่อสร้าง Construction	การขนส่ง และการขนส่งสินค้า Transport and storage	การขนส่ง และการขนส่งสินค้า Transport, storage and food service	ที่พักแรมและ บริการด้านอาหาร Accommodation and information	ข้อมูลข่าวสาร และการสื่อสาร Information and communication	กิจการการเงินและการประกันภัย Financial intermediation	การค้าปลีกและ การค้าปลีกค้าส่ง Wholesale and retail trade	กิจกรรมการจ้างและ การประกอบกิจการจ้างงาน Employment	
ยอดรวม	22,458	1,827	-	12,827	-	-	1,778	1,695	1,843	1,248	-	-	-	-	TOTAL
ชาย	12,312	1,377	-	6,552	-	-	1,363	431	1,843	348	-	-	-	-	MALE
1. ผู้ปฏิบัติงานใน ข้าราชการระดับอาวุโส และผู้จัดการ	306	-	-	306	-	-	-	-	-	-	-	-	-	-	1. Legislator, senior officials and manage
2. ผู้ประกอบวิชาชีพต่างๆ	881	-	-	336	-	-	545	-	-	-	-	-	-	-	2. Professionals
3. ผู้ประกอบวิชาชีพด้านเทคนิคสาขาต่างๆ และอาชีพที่เกี่ยวข้อง	248	-	-	-	-	-	-	-	-	-	-	-	-	-	3. Technicians and associate professionals
4. เสมียน	-	-	-	-	-	-	-	-	-	-	-	-	-	-	4. Clerks
5. พนักงานบริการและพนักงานร้านค้า และตลาด	561	-	-	-	-	-	-	214	-	348	-	-	-	-	5. Service workers and shop and market sales workers
6. ผู้ปฏิบัติงานที่มีชื่อในด้านการเกษตร และการประมง	440	440	-	-	-	-	-	-	-	-	-	-	-	-	6. Skilled agricultural and fishery workers
7. ผู้ปฏิบัติงานด้านความสามารถทางฝีมือ และธุรกิจการค้าที่เกี่ยวข้อง	1,959	-	-	774	-	-	818	217	-	-	-	-	-	-	7. Craftsmen and related trades workers
8. ผู้ปฏิบัติการโรงงานและเครื่องจักร และผู้ปฏิบัติงานด้านการประกอบ	6,321	-	-	4,975	-	-	-	-	1,345	-	-	-	-	-	8. Plant and machine operators and assemblers
9. อาชีพขั้นพื้นฐานต่างๆ ในด้านการขาย และการให้บริการ	1,596	937	-	161	-	-	-	-	498	-	-	-	-	-	9. Elementary occupations
10. คนงานซึ่งมิได้จำแนกไว้ในหมวดอื่น	-	-	-	-	-	-	-	-	-	-	-	-	-	-	10. Workers not classifiable by occupation

ตารางที่ 14 จำนวนผู้ว่างงาน ที่เคยทำงานมาก่อน จำแนกตามอาชีพที่ทำงานครั้งสุดท้าย อุตสาหกรรมที่ทำงานครั้งสุดท้าย เพศ และเขตการปกครอง ภาคกลาง (ต่อ)  
TABLE 14 UNEMPLOYED PERSONS, EVER WORKED BY LAST OCCUPATION, LAST INDUSTRY, SEX AND AREA, CENTRAL REGION (Contd.)

อาชีพที่ทำงานครั้งสุดท้าย	เขตเทศบาล										รวม	LAST OCCUPATION
	การปลูกพืชและปศุสัตว์	เหมืองแร่และเหมืองหิน	การผลิต	ไฟฟ้า ก๊าซ ไนโตรเจนแปรรูป	การจัดหา น้ำประปา และประปา	การก่อสร้าง	การขนส่ง และการขนส่งสินค้า	ที่พักแรมและ บริการด้านอาหาร	ข้อมูลข่าวสาร และการสื่อสาร	กิจกรรมการเงินและการประกันภัย		
	Agriculture	Mining	Manufacturing	Electricity	Water supply	Construction	Transportation	Accommodation	Information	Financial	Intermediation	
หญิง	450	-	6,275	-	-	415	1,264	-	900	-	-	FEMALE
1. ผู้ปฏิบัติงานนายจ้างราชการระดับอาวุโสและผู้จัดการ	-	-	800	-	-	-	-	-	-	-	-	1. Legislator, senior officials and manage
2. ผู้ประกอบวิชาชีพด้านต่างๆ	-	-	-	-	-	-	-	-	-	-	-	2. Professionals
3. ผู้ประกอบวิชาชีพด้านเทคนิคสาขาต่างๆ และอาชีพที่เกี่ยวข้อง	-	-	-	-	-	-	233	-	-	-	-	3. Technicians and associate professionals
4. เสมียน	-	-	-	-	-	-	391	-	-	-	-	4. Clerks
5. พนักงานบริการและพนักงานในร้านค้าและตลาด	-	-	-	-	-	-	450	-	900	-	-	5. Service workers and shop and market sales workers
6. ผู้ปฏิบัติงานที่มีชื่อในด้านการเกษตรและการประมง	-	-	-	-	-	-	-	-	-	-	-	6. Skilled agricultural and fishery workers
7. ผู้ปฏิบัติงานด้านความสามารถทางฝีมือและธุรกิจการค้าที่เกี่ยวข้อง	-	-	860	-	-	142	-	-	-	-	-	7. Craftsmen and related trades workers
8. ผู้ปฏิบัติงานโรงงานและเครื่องจักรและผู้ปฏิบัติงานด้านการประกอบ	-	-	4,390	-	-	-	-	-	-	-	-	8. Plant and machine operators and assemblers
9. อาชีพขั้นพื้นฐานต่างๆ ในด้านการขายและการให้บริการ	450	-	224	-	-	273	190	-	-	-	-	9. Elementary occupations
10. คนงานซึ่งมีชื่อจำแนกไปในหมวดอื่น	-	-	-	-	-	-	-	-	-	-	-	10. Workers not classifiable by occupation

ตารางที่ 14 จำนวนผู้ว่างงาน ที่เคยทำงานมาก่อน จำแนกตามอาชีพที่ทำงานครั้งสุดท้าย อุตสาหกรรมที่ทำงานครั้งสุดท้าย เพศ และเขตการปกครอง ภาคกลาง (ต่อ)

TABLE 14. UNEMPLOYED PERSONS, EVER WORKED BY LAST OCCUPATION, LAST INDUSTRY, SEX AND AREA, CENTRAL REGION (Contd.)

ไตรมาสที่ 1/2556 : Quarter 1/2013

อาชีพที่ทำงานครั้งสุดท้าย	อุตสาหกรรมที่ทำงานครั้งสุดท้าย (ต่อ) Last Industry (Contd.)											
	กิจกรรมอสังหาริมทรัพย์	กิจกรรมทางวิชาชีพวิทย์และเทคโนโลยี	การบริหารสนับสนุนและป้องกันประเทศ	การบริหารราชการป้องกันประเทศ	การศึกษา	งานสังคมสงเคราะห์	ศิลปะ ความบันเทิง และนันทนาการ	บริการด้านอื่นๆ	งานในครัวเรือนส่วนบุคคล	กิจกรรมขององค์กร	ไม่ทราบ	
	Real estate activities	Professional, scientific and technical activities	Administrative and support service activities	Public administration	Education	Health and social work	Art, entertainment and recreation	Other service	Activities of household	Extra-territorial	Unknown	LAST OCCUPATION
ยอดรวม	-	151	-	519	-	364	207	-	-	-	-	TOTAL
ชาย	-	151	-	248	-	-	-	-	-	-	-	MALE
1. ผู้ปฏิบัติงานหน่วยราชการระดับอาวุโสและผู้จัดการ	-	-	-	-	-	-	-	-	-	-	-	1. Legislators, senior officials and managers
2. ผู้ประกอบวิชาชีพด้านต่างๆ	-	-	-	-	-	-	-	-	-	-	-	2. Professionals
3. ผู้ประกอบวิชาชีพด้านเทคนิคสาขาต่างๆและผู้ช่วย	-	-	-	248	-	-	-	-	-	-	-	3. Technicians and associate professionals
4. เสมียน	-	-	-	-	-	-	-	-	-	-	-	4. Clerks
5. พนักงานบริการและพนักงานร้านค้าและตลาด	-	-	-	-	-	-	-	-	-	-	-	5. Service workers and shop and market sales workers
6. ผู้ปฏิบัติงานที่มีชื่อในด้านการเกษตรและการประมง	-	-	-	-	-	-	-	-	-	-	-	6. Skilled agricultural and fishery workers
7. ผู้ปฏิบัติงานด้านความสามารถทางฝีมือและผู้ประกอบการค้าที่เกี่ยวข้อง	-	151	-	-	-	-	-	-	-	-	-	7. Craft and related trades workers
8. ผู้ปฏิบัติการโรงงานและเครื่องจักรและผู้ปฏิบัติงานด้านการประกอบ	-	-	-	-	-	-	-	-	-	-	-	8. Plant and machine operators and assemblers
9. อาชีพขั้นพื้นฐานต่างๆ ในด้านการขายและการให้บริการ	-	-	-	-	-	-	-	-	-	-	-	9. Elementary occupations
10. คนงานซึ่งมิได้จำแนกไว้ในหมวดอื่น	-	-	-	-	-	-	-	-	-	-	-	10. Workers not classifiable by occupation

ตารางที่ 14 จำนวนผู้ว่างงาน ที่เคยทำงานมาก่อน จำนวนตามอาชีพที่ทำงานครั้งสุดท้าย อุตสาหกรรมที่ทำงานครั้งสุดท้าย เพศ และเขตภาคกลาง ภาคกลาง (ต่อ)

TABLE 14. UNEMPLOYED PERSONS, EVER WORKED BY LAST OCCUPATION, LAST INDUSTRY, SEX AND AREA, CENTRAL REGION (Contd.)

ไตรมาสที่ 1/2556 : Quarter 1/2013

นอกเขตเทศบาล NON-MUNICIPAL AREA

อาชีพที่ทำงานครั้งสุดท้าย	อุตสาหกรรมที่ทำงานครั้งสุดท้าย (ต่อ) Last Industry (Contd.)										LAST OCCUPATION	
	กิจกรรมอสังหาริมทรัพย์	กิจกรรมทางวิชาชีพวิทย์และเทคโนโลยี	การบริหารสนับสนุนและป้องกันประเทศ	การบริหารราชการท้องถิ่น	การศึกษา	งานสังคมสงเคราะห์	งานศิลปะ	ศิลปะ ความบันเทิง และนันทนาการ	บริการด้านอื่นๆ	งานในครัวเรือนส่วนบุคคล		กิจกรรมขององค์กร
	Real estate activities	Professional, scientific and technical activities	Administrative and support service activities	Public administration	Education	Health and social work	Art, entertainment and recreation	Other service	Activities of household	Extra-territorial	Unknown	
หญิง	-	-	-	271	-	364	-	-	-	-	-	FEMALE
1. ผู้ปฏิบัติงานนายจ้างราชการระดับอาวุโสและผู้จัดการ	-	-	-	271	-	-	-	-	207	-	-	1. Legislators, senior officials and managers
2. ผู้ประกอบวิชาชีพด้านต่างๆ	-	-	-	-	-	-	-	-	-	-	-	2. Professionals
3. ผู้ประกอบวิชาชีพด้านเทคนิคสาขาต่างๆ และอาชีพที่เกี่ยวข้อง	-	-	-	-	-	-	-	-	-	-	-	3. Technicians and associate professionals
4. เสมียน	-	-	-	-	-	364	-	-	-	-	-	4. Clerks
5. พนักงานบริการและพนักงานในร้านค้าและตลาด	-	-	-	-	-	-	-	-	-	-	-	5. Service workers and shop and market sales workers
6. ผู้ปฏิบัติงานที่มีชื่อในด้านการเกษตรและการประมง	-	-	-	-	-	-	-	-	-	-	-	6. Skilled agricultural and fishery workers
7. ผู้ปฏิบัติงานด้านความสามารถทางฝีมือและธุรกิจการค้าที่เกี่ยวข้อง	-	-	-	-	-	-	-	-	-	-	-	7. Craft and related trades workers
8. ผู้ปฏิบัติงานโรงงานและเครื่องจักรและผู้ปฏิบัติงานด้านการประกอบ	-	-	-	-	-	-	-	-	-	-	-	8. Plant and machine operators and assemblers
9. อาชีพขั้นพื้นฐานต่างๆ ในด้านการขายและการให้บริการ	-	-	-	-	-	-	-	-	207	-	-	9. Elementary occupations
10. คนงานซึ่งมีใจจำแนกไม่แน่นอน	-	-	-	-	-	-	-	-	-	-	-	10. Workers not classifiable by occupation

ตารางที่ 15 จำนวนลูกจ้าง จำแนกตามค่าจ้างเฉลี่ย ผลประโยชน์อื่น ๆ ที่ได้รับ อุตสาหกรรม ภาคกลาง  
TABLE 15 EMPLOYEE BY AVERAGE WAGE, FRINGE BENEFIT, INDUSTRY, CENTRAL REGION

ไตรมาสที่ 1/2556 : Quarter 1/2013

หน่วยเป็นพัน : In Thousands

อุตสาหกรรม	จำนวนลูกจ้าง Total Employee	ค่าจ้างเฉลี่ย Average Wage	ลูกจ้างที่ได้รับผลประโยชน์อื่น ๆ Employee Receive Fringe Benefit					INDUSTRY
			ได้รับเป็นเงิน In Cash	โบนัส Bonus	ค่าล่วงเวลา Overtime	เงินอื่น ๆ Other Income	ได้รับเป็นสิ่งของ In Kind	
			อาหาร Food	เครื่องแต่งกาย Clothes	ที่อยู่อาศัย Housing	อื่น ๆ Others		
<b>ยอดรวม</b>	<b>5,431.1</b>	<b>11,976.5</b>	<b>470.8</b>	<b>107.5</b>	<b>300.9</b>	<b>382.6</b>	<b>TOTAL</b>	
1. เกษตรกรรม การป่าไม้ และการประมง	522.7	6,949.8	29.4	2.3	50.4	10.7	1. Agriculture, forestry and fishing	
2. การทำเหมืองแร่ และเหมืองหิน	17.7	11,547.4	0.4	-	1.1	0.6	2. Mining and quarrying	
3. การผลิต	2,286.5	11,057.9	280.4	82.3	75.6	324.2	3. Manufacturing	
4. ไฟฟ้า ก๊าซ ไอน้ำและระบบปรับอากาศ	24.6	25,042.1	-	0.2	0.5	1.8	4. Electricity, gas, steam and air conditioning supply	
5. การจัดการและการบำบัดน้ำเสีย ของเสีย และสิ่งปฏิกูล	31.7	11,203.1	0.9	-	2.6	0.2	5. Water supply, sewerage, waste management and remediation activities	
6. การก่อสร้าง	444.5	12,693.8	9.5	1.0	30.4	20.2	6. Construction	
7. การขายส่ง และการขายปลีก การซ่อมยานยนต์	546.6	10,469.5	27.6	9.0	26.8	4.3	7. Wholesale and retail trade; repair of motor vehicles and motorcycles	
8. การขนส่ง และสถานที่เก็บสินค้า	175.2	15,165.5	8.5	2.0	6.2	5.2	8. Transportation and storage	
9. ที่พักแรมและบริการด้านอาหาร	182.7	8,327.3	78.9	1.6	18.5	5.8	9. Accommodation and food service activities	
10. ข้อมูลข่าวสารและการสื่อสาร	33.6	18,449.6	0.7	0.2	0.1	0.9	10. Information and communication	
11. กิจกรรมทางการเงินและการประกันภัย	89.7	22,855.4	0.3	1.0	1.0	-	11. Financial and insurance activities	
12. กิจกรรมอสังหาริมทรัพย์	23.6	10,216.5	0.4	0.4	5.4	0.9	12. Real estate activities	
13. กิจกรรมทางวิชาชีพ วิทยาศาสตร์ และเทคนิค	33.6	17,301.0	-	-	1.4	-	13. Professional, scientific and technical activities	
14. กิจกรรมการบริหารและการบริการสนับสนุน	110.7	11,392.7	3.4	5.0	1.6	2.9	14. Administrative and support service activities	
15. การบริหารราชการ การป้องกันประเทศ การประกันสังคม	363.9	16,648.0	1.5	0.7	34.3	0.5	15. Public administration and defence; compulsory social security	
16. การศึกษา	262.9	20,123.4	5.3	0.1	14.6	2.0	16. Education	
17. กิจกรรมด้านสุขภาพและงานสังคมสงเคราะห์	118.5	14,901.2	1.6	0.3	11.8	0.1	17. Human health and social work activities	
18. ศิลปะ ความบันเทิง และนันทนาการ	52.3	12,460.3	4.0	-	3.4	0.9	18. Arts, entertainment and recreation	
19. กิจกรรมบริการด้านอื่น ๆ	47.5	7,595.6	3.5	1.5	3.3	0.2	19. Other service activities	
20. กิจกรรมการทำงานในครัวเรือนส่วนบุคคล การผลิตสินค้าและบริการที่ขึ้นเองเพื่อใช้ในครัวเรือน	48.5	6,410.5	14.6	-	12.1	1.3	20. Activities of households as employers; undifferentiated goods and services-producing activities of households for own use	
21. กิจกรรมขององค์กรระหว่างประเทศ	0.8	16,785.8	-	-	-	-	21. Activities of extraterritorial organizations and bodies	
22. ไม่ทราบ	13.7	15,315.0	-	-	-	-	22. Unknown	



ตารางที่ 15 จำนวนลูกจ้าง จำแนกตามค่าจ้างเฉลี่ย แลประโยชน์อื่นๆ ที่ได้รับ อุตสาหกรรม เขต และเขตการปกครอง ภาคกลาง (ต่อ)

TABLE 15 EMPLOYEE BY AVERAGE WAGE, FRINGE BENEFIT, INDUSTRY, SEX AND AREA, CENTRAL REGION (Contd.)

อุตสาหกรรม	จำนวนลูกจ้าง Employee	ค่าจ้างเฉลี่ย Average Wage	ในเขตเทศบาล MUNICIPAL AREA										INDUSTRY
			ลูกจ้างที่ได้รับผลประโยชน์อื่นๆ					Employee Receive Fringe Benefit					
			ได้รับเป็นเงิน In Cash	โบนัส Bonus	ค่าล่วงเวลา Overtime	เงินอื่นๆ Other Income	อาหาร Food	เครื่องแต่งกาย Clothes	ที่อยู่อาศัย Housing	อื่นๆ Others	ได้รับเป็นสิ่งของ In Kind		
ยอดรวม	2,179.5	12,912.4	215.0	507.8	474.3	188.5	40.0	125.2	135.3	TOTAL			
ชาย	1,174.9	13,459.3	129.9	292.6	251.7	88.2	21.8	79.1	66.5	MALE			
1. เกษตรกรรม การป่าไม้ และการประมง	45.0	6,778.7	-	0.2	0.5	3.7	0.1	2.4	0.5	1. Agriculture, forestry and fishing			
2. การทำเหมืองแร่ และเหมืองหิน	5.7	9,786.4	-	2.0	0.5	0.4	-	-	-	2. Mining and quarrying			
3. การผลิต	505.3	12,440.5	89.9	221.7	155.9	46.8	17.4	18.6	56.2	3. Manufacturing			
4. ไฟฟ้า ก๊าซ ไอน้ำและระบบปรับอากาศ	8.7	27,146.5	0.5	1.0	1.1	-	0.2	0.1	0.2	4. Electricity, gas, steam and air conditioning supply			
5. การจัดหา การจัดการและการบำบัดน้ำเสีย ของเสีย และสิ่งปฏิกูล	5.7	12,782.7	-	0.4	0.6	0.3	-	1.0	-	5. Water supply; sewerage, waste management and remediation activities			
6. การก่อสร้าง	118.3	11,352.1	3.4	20.3	7.5	3.2	0.2	16.4	1.9	6. Construction			
7. การขนส่ง และการขอยืม การซ่อมยานยนต์	135.2	10,595.0	13.5	10.7	15.9	9.5	1.6	11.3	1.5	7. Wholesale and retail trade; repair of motor vehicles and motorcycles			
8. การขนส่ง และสถานที่เก็บสินค้า	64.7	16,337.9	11.1	15.7	17.2	2.0	0.6	2.1	3.3	8. Transportation and storage			
9. ที่พักแรมและบริการด้านอาหาร	36.3	9,928.3	1.7	2.4	9.5	17.5	-	2.8	0.7	9. Accommodation and food service activities			
10. ข้อมูลข่าวสารและการสื่อสาร	12.1	24,125.1	1.7	0.5	-	-	-	-	-	10. Information and communication			
11. กิจกรรมทางการเงินและการประกันภัย	22.6	29,387.2	1.8	0.8	3.3	-	0.7	0.2	-	11. Financial and insurance activities			
12. กิจกรรมอสังหาริมทรัพย์	3.7	8,341.8	-	0.5	0.1	-	-	0.4	0.3	12. Real estate activities			
13. กิจกรรมทางวิชาชีพ วิทยาศาสตร์ และเทคนิค	7.3	22,027.5	0.2	1.1	1.4	-	-	0.2	-	13. Professional, scientific and technical activities			
14. กิจกรรมการบริหารและการบริการสนับสนุน	31.7	13,536.4	3.1	5.1	3.0	0.1	0.7	0.4	0.9	14. Administrative and support service activities			
15. การบริหารราชการ การป้องกันประเทศ การประกันสังคม	92.0	19,121.2	1.1	5.6	21.5	0.2	-	15.6	-	15. Public administration and defence; compulsory social security			
16. การศึกษา	34.8	21,504.4	0.1	0.9	9.0	1.0	-	2.5	0.3	16. Education			
17. กิจกรรมด้านสุขภาพและงานสังคมสงเคราะห์	14.1	17,718.0	-	2.6	3.4	-	-	3.0	-	17. Human health and social work activities			
18. ศิลปะ ความบันเทิง และนันทนาการ	11.6	11,199.0	0.1	0.2	1.1	1.5	-	0.8	0.8	18. Arts, entertainment and recreation			
19. กิจกรรมบริการด้านอื่น ๆ	9.8	7,570.1	1.1	0.3	0.1	1.0	0.2	0.2	-	19. Other service activities			
20. กิจกรรมการจ้างงานในครัวเรือนส่วนบุคคล การผลิตสินค้าและบริการที่ขึ้นเองเพื่อใช้ในครัวเรือน	5.2	9,041.2	-	0.5	0.1	1.0	-	1.1	-	20. Activities of households as employers; undifferentiated goods and services-producing activities of households for own use			
21. กิจกรรมขององค์กรระหว่างประเทศ	-	-	-	-	-	-	-	-	-	21. Activities of extraterritorial organizations and bodies			
22. ไม่ทราบ	5.1	15,528.4	0.6	0.2	0.2	-	-	-	-	22. Unknown			



ตารางที่ 15 จำนวนลูกจ้าง จำแนกตามค่าจ้างเฉลี่ย แลประโยชน์อื่นๆ ที่ได้รับ อุตสาหกรรม เพศ และเขตการปกครอง ภาคกลาง (ต่อ)

TABLE 15 EMPLOYEE BY AVERAGE WAGE, FRINGE BENEFIT, INDUSTRY, SEX AND AREA, CENTRAL REGION (Contd.)

อุตสาหกรรม	จำนวนลูกจ้าง Employee	ค่าจ้างเฉลี่ย Average Wage	ในเขตเทศบาล MUNICIPAL AREA							INDUSTRY			
			ลูกจ้างที่ได้รับผลประโยชน์อื่นๆ Employee Receive Fringe Benefit										
			ได้รับเป็นเงิน In Cash	โบนัส Bonus	ค่าล่วงเวลา Overtime	เงินอื่นๆ Other Income	อาหาร Food	เครื่องแต่งกาย Clothes	ที่อยู่อาศัย Housing		อื่นๆ Others		
<b>หญิง</b>													<b>FEMALE</b>
1. เกษตรกรรม การป่าไม้ และการประมง	1,004.6	12,272.7	85.1	215.2	222.7	100.3	18.2	46.2	68.9	0.5	0.5	1. Agriculture, forestry and fishing	
2. การทำเหมืองแร่ และเหมืองหิน	27.3	5,807.9	-	-	0.2	0.1	-	0.4	0.5	-	-	2. Mining and quarrying	
3. การผลิต	440.8	9,972.7	61.2	183.6	122.2	50.5	12.3	6.5	62.1	6.5	62.1	3. Manufacturing	
4. ไฟฟ้า ก๊าซ ไอน้ำและระบบปรับอากาศ	1.9	27,076.5	0.2	0.2	0.3	-	-	-	-	-	-	4. Electricity, gas, steam and air conditioning supply	
5. การจัดหา การจัดการและการบำบัดน้ำเสีย ของเสีย และสิ่งปฏิกูล	2.0	18,848.0	-	0.1	0.1	-	-	-	0.0	-	-	5. Water supply; sewerage, waste management and remediation activities	
6. การก่อสร้าง	24.4	10,078.9	2.4	2.2	1.2	1.2	-	-	2.3	0.8	0.8	6. Construction	
7. การขายส่ง และการขายปลีก การซ่อมยานยนต์	110.3	11,536.6	9.8	9.3	24.0	3.3	1.9	2.5	2.5	0.2	0.2	7. Wholesale and retail trade; repair of motor vehicles and motorcycles	
8. การขนส่ง และสถานที่เก็บสินค้า	17.9	19,330.6	0.6	1.0	3.5	1.7	0.6	0.2	0.2	0.2	0.2	8. Transportation and storage	
9. ที่พักแรมและบริการด้านอาหาร	66.3	8,258.2	3.6	2.5	24.3	29.5	1.3	7.4	1.6	9.9	1.6	9. Accommodation and food service activities	
10. ข้อมูลข่าวสารและการสื่อสาร	9.2	13,634.8	1.0	0.9	1.1	0.7	0.2	0.1	0.1	0.9	0.9	10. Information and communication	
11. กิจกรรมทางการเงินและการประกันภัย	30.5	23,238.9	1.9	0.5	2.9	0.0	0.3	0.1	0.1	-	-	11. Financial and insurance activities	
12. กิจกรรมอสังหาริมทรัพย์	7.1	9,067.5	-	0.2	1.2	-	-	-	1.2	0.1	0.1	12. Real estate activities	
13. กิจกรรมทางวิชาชีพ วิทยาศาสตร์ และเทคนิค	7.2	19,196.5	0.1	0.6	0.7	-	-	-	0.1	-	-	13. Professional, scientific and technical activities	
14. กิจกรรมการบริหารและการบริการสนับสนุน	21.7	11,487.2	0.3	1.0	5.0	0.3	0.8	0.3	0.3	-	-	14. Administrative and support service activities	
15. การบริหารราชการ การป้องกันประเทศ การประกันสังคม	69.1	18,652.8	1.7	1.7	6.8	1.3	0.7	8.6	0.5	0.5	0.5	15. Public administration and defence; compulsory social security	
16. การศึกษา	73.7	20,828.8	0.2	1.4	16.4	1.4	-	-	1.9	0.5	0.5	16. Education	
17. กิจกรรมด้านสุขภาพและงานสังคมสงเคราะห์	44.1	16,220.7	1.7	9.4	6.1	0.8	0.0	5.4	0.1	0.1	0.1	17. Human health and social work activities	
18. ศิลปะ ความบันเทิง และนันทนาการ	11.2	11,032.2	-	0.6	3.5	0.7	-	-	-	0.1	0.1	18. Arts, entertainment and recreation	
19. กิจกรรมบริการด้านอื่น ๆ	18.4	7,524.2	-	0.2	2.9	1.4	-	2.0	-	-	-	19. Other service activities	
20. กิจกรรมการจ้างงานในครัวเรือนส่วนบุคคล การผลิตสินค้าและบริการที่ตนเองเพื่อใช้ในครัวเรือน	16.5	6,025.0	0.0	-	0.6	7.4	-	7.1	1.3	1.3	1.3	20. Activities of households as employers; undifferentiated goods and services-producing activities of households for own use	
21. กิจกรรมขององค์กรระหว่างประเทศ	0.3	20,000.0	-	-	-	-	-	-	-	-	-	21. Activities of extraterritorial organizations and bodies	
22. ไม่ทราบ	3.9	18,533.1	-	-	-	-	-	-	-	-	-	22. Unknown	

ตารางที่ 15 จำนวนลูกจ้าง จำแนกตามค่าจ้างเฉลี่ย ผลประโยชน์อื่น ๆ ที่ได้รับ อุตสาหกรรม เพศ และเขตการปกครอง ภาคกลาง (ต่อ)  
TABLE 15 EMPLOYEE BY AVERAGE WAGE, FRINGE BENEFIT, INDUSTRY, SEX AND AREA, CENTRAL REGION (Contd.)

ไตรมาสที่ 1/2556 : Quarter 1/2013

หน่วยเป็นพัน : In Thousands

อุตสาหกรรม	จำนวนลูกจ้าง Total Employee	ลูกจ้างที่ได้รับผลประโยชน์อื่น ๆ Employee Receive Fringe Benefit										INDUSTRY
		ค่าจ้างเฉลี่ย		ได้รับเป็นเงิน In Cash		ได้รับเป็นสิ่งของ In Kind		ได้รับเป็นสิ่งของ		อื่น ๆ		
		Average Wage	Bonus	ค่าล่วงเวลา Overtime	เงินอื่น ๆ Other Income	อาหาร Food	เครื่องแต่งกาย Clothes	ที่อยู่อาศัย Housing	Others			
<b>ยุทธวม</b>	3,251.6	11,349.1	254.1	624.2	646.5	282.3	67.5	175.7	247.3		TOTAL	
<b>ชาย</b>	1,775.5	11,936.0	142.5	338.5	336.8	129.2	35.7	106.5	116.6		MALE	
1.เกษตรกรรม การป่าไม้ และการประมง	261.7	8,019.6	1.8	4.2	5.3	17.4	1.3	30.1	7.6	1.1	7.6 1. Agriculture, forestry and fishing	
2.การทำเหมืองแร่ และเหมืองหิน	6.9	13,949.2	0.5	0.8	0.2	-	-	-	-	-	- 2. Mining and quarrying	
3. การผลิต	699.8	12,100.9	112.4	296.1	233.0	80.2	28.2	35.2	91.0	3.2	91.0 3. Manufacturing	
4. ไฟฟ้า ก๊าซ ไอน้ำและระบบปรับอากาศ	10.0	23,427.0	1.2	1.2	2.4	-	-	0.3	0.8	0.4	0.8 4. Electricity, gas, steam and air conditioning supply	
5. การจัดหา การจัดการและการบำบัดน้ำเสีย ของเสีย และสิ่งปฏิกูล	15.0	10,896.1	-	1.8	0.5	-	-	1.6	0.2	5.5	0.2 5. Water supply; sewerage, waste management and remediation activities	
6. การก่อสร้าง	239.9	12,342.9	3.3	5.7	8.7	3.5	0.8	8.9	11.9	6.0	11.9 6. Construction	
7. การขายส่ง และการขายปลีก การซ่อมยานยนต์	158.1	10,219.9	11.5	6.9	18.2	8.5	1.8	9.4	1.5	7.0	1.5 7. Wholesale and retail trade; repair of motor vehicles and motorcycles	
8. การขนส่ง และสถานที่เก็บสินค้า	74.8	13,154.8	3.7	9.4	19.9	4.4	0.8	3.2	1.2	8.0	1.2 8. Transportation and storage	
9. ที่พักแรมและบริการด้านอาหาร	27.9	8,333.9	-	0.6	3.2	10.0	-	2.4	1.4	9.0	1.4 9. Accommodation and food service activities	
10. ข้อมูลข่าวสารและการสื่อสาร	6.5	14,583.5	-	-	1.6	-	-	-	-	10.0	- 10. Information and communication	
11.กิจกรรมทางการเงินและการประกันภัย	13.2	18,945.2	1.8	0.4	2.4	0.3	-	0.1	-	11.0	- 11. Financial and insurance activities	
12. กิจกรรมอสังหาริมทรัพย์	7.8	13,308.9	-	0.6	0.3	0.4	0.4	1.6	0.5	12.0	0.5 12. Real estate activities	
13. กิจกรรมทางวิชาชีพ วิทยาศาสตร์ และเทคนิค	7.1	17,864.5	0.9	0.3	0.5	-	-	-	-	13.0	- 13. Professional, scientific and technical activities	
14. กิจกรรมการบริหารและการบริการสนับสนุน	37.5	10,306.6	0.5	5.0	3.5	2.6	2.3	0.9	0.5	14.0	0.5 14. Administrative and support service activities	
15. การบริหารราชการ การป้องกันประเทศ การประกันสังคม	121.7	14,881.2	2.1	3.5	21.5	-	-	7.3	-	15.0	- 15. Public administration and defence; compulsory social security	
16. การศึกษา	43.7	22,148.6	2.0	0.3	11.6	0.3	-	2.1	-	16.0	- 16. Education	
17. กิจกรรมด้านสุขภาพและงานสังคมสงเคราะห์	11.8	14,501.5	-	0.9	1.8	-	0.2	0.2	-	17.0	- 17. Human health and social work activities	
18. ศิลปะ ความบันเทิง และนันทนาการ	13.7	20,631.2	0.4	-	1.2	0.5	-	1.6	-	18.0	- 18. Arts, entertainment and recreation	
19. กิจกรรมบริการด้านอื่น ๆ	9.0	8,235.4	0.5	0.8	1.2	0.4	-	0.5	0.2	19.0	0.2 19. Other service activities	
20. กิจกรรมการจ้างงานไม่ครัวเรือนส่วนบุคคล การผลิตสินค้าและบริการที่ขึ้นเองเพื่อใช้ในครัวเรือน	8.0	6,444.1	-	-	-	0.8	-	0.1	-	20.0	- 20. Activities of households as employers; undifferentiated goods and services-producing activities of households for own use	
21. กิจกรรมขององค์กรระหว่างประเทศ	0.5	15,000.0	-	-	-	-	-	-	-	21.0	- 21. Activities of extraterritorial organizations and bodies	
22. ไม่ทราบ	0.8	10,628.4	-	-	-	-	-	-	-	22.0	- 22. Unknown	



ตารางที่ 16 จำนวนลูกจ้างเอกชน จำแนกตามค่าจ้างเฉลี่ย ผลประโยชน์ที่ได้รับ อุตสาหกรรม ภาคกลาง

TABLE 16 PRIVATE EMPLOYEE BY AVERAGE WAGE, FRINGE BENEFIT, INDUSTRY, CENTRAL REGION

ไตรมาสที่ 1/2556 : Quarter 1/2013

หน่วยเป็นพัน : In Thousands

อุตสาหกรรม	จำนวน ลูกจ้างเอกชน Total Private Employee	ค่าจ้างเฉลี่ย Average Wage	ลูกจ้างเอกชนที่ได้รับผลประโยชน์อื่นๆ				Private Employee Receive Fringe Benefit			INDUSTRY
			ได้รับเป็นเงิน In Cash	โบนัส Bonus	ค่าล่วงเวลา Overtime	เงินอื่นๆ Other Income	ได้รับเป็นสิ่งของ In Kind	ที่อยู่อาศัย Housing	อื่นๆ Others	
<b>ยอดรวม</b>	4,653.4	10,852.8	459.7	1,096.1	970.4	464.7	106.0	238.9	378.1	<b>TOTAL</b>
1.เกษตรกรรม การป่าไม้ และการประมง	522.7	6,949.8	2.8	6.1	7.1	29.4	2.3	50.4	10.7	1. Agriculture, forestry and fishing
2.การทำเหมืองแร่ และเหมืองหิน	17.7	11,547.4	1.8	3.4	1.4	0.4	-	1.1	0.6	2. Mining and quarrying
3. การผลิต	2,283.6	11,044.4	350.2	949.4	728.2	280.4	82.3	75.6	324.2	3. Manufacturing
4. ไฟฟ้า ก๊าซ ไอน้ำและระบบปรับอากาศ	3.8	13,723.3	0.4	0.8	1.1	-	0.2	-	0.2	4. Electricity, gas, steam and air conditioning supply
5. การจัดการและการบำบัดน้ำเสีย ของเสีย และสิ่งปฏิกูล	11.0	8,329.6	0.6	1.0	0.6	0.9	-	0.2	-	5. Water supply; sewerage, waste management and remediation activities
6. การก่อสร้าง	443.8	12,699.1	12.1	29.2	19.1	9.5	1.0	30.4	20.2	6. Construction
7. การขนส่ง และการขายปลีก การซ่อมยานยนต์	546.6	10,469.5	43.8	41.3	77.8	27.6	9.0	26.8	4.3	7. Wholesale and retail trade; repair of motor vehicles and motorcycles
8. การขนส่ง และสถานที่เก็บสินค้า	150.2	13,509.3	16.2	26.6	37.2	7.9	1.6	5.1	5.0	8. Transportation and storage
9. ที่พักแรมและบริการด้านอาหาร	182.4	8,327.0	5.8	8.8	44.1	78.9	1.6	18.5	5.8	9. Accommodation and food service activities
10. ข้อมูลข่าวสารและการสื่อสาร	27.1	15,981.8	1.9	1.6	3.4	0.7	0.2	0.1	0.9	10. Information and communication
11. กิจกรรมทางการเงินและการประกันภัย	71.6	20,447.4	9.3	2.2	9.7	0.3	1.0	0.5	-	11. Financial and insurance activities
12. กิจกรรมอสังหาริมทรัพย์	23.6	10,216.5	0.3	1.8	2.1	0.4	0.4	5.4	0.9	12. Real estate activities
13. กิจกรรมทางวิชาชีพ วิทยาศาสตร์ และเทคนิค	28.3	17,758.8	2.4	2.3	2.5	-	-	1.4	-	13. Professional, scientific and technical activities
14. กิจกรรมการบริหารและการสนับสนุน	110.4	11,397.8	4.7	12.3	14.8	3.4	5.0	1.6	2.9	14. Administrative and support service activities
15. การบริหารราชการ การป้องกันประเทศ การประกันสังคม	3.2	23,473.3	2.0	1.8	-	-	-	-	-	15. Public administration and defence; compulsory social security
16. การศึกษา	51.0	13,660.2	1.1	1.8	3.8	2.5	-	1.2	-	16. Education
17. กิจกรรมด้านสุขภาพและงานสังคมสงเคราะห์	22.8	11,921.6	1.8	2.6	2.6	0.6	-	2.1	0.0	17. Human health and social work activities
18. ศิลปะ ความบันเทิง และนันทนาการ	47.1	12,540.4	0.4	0.7	9.4	3.8	-	3.3	0.9	18. Arts, entertainment and recreation
19. กิจกรรมบริการด้านอื่น ๆ	44.1	7,606.8	1.6	1.7	4.8	3.5	1.5	3.3	0.2	19. Other service activities
20. กิจกรรมการจ้างงานในครัวเรือนส่วนบุคคล การผลิตสินค้าและบริการที่ขึ้นเองเพื่อใช้ในครัวเรือน	48.5	6,410.5	0.0	0.5	0.8	14.6	-	12.1	1.3	20. Activities of households as employers; undifferentiated goods and services-producing activities of households for own use
21. กิจกรรมขององค์กรระหว่างประเทศ	0.8	16,785.8	-	-	-	-	-	-	-	21. Activities of extraterritorial organizations and bodies
22. ไม่ทราบ	13.2	15,287.8	0.6	0.2	0.2	-	-	-	-	22. Unknown

ตารางที่ 16 จำนวนลูกจ้างเอกชน จำนวนคนค่าจ้างเฉลี่ย และประโยชน์ที่ได้รับ อุตสาหกรรม และเพศ ภาคกลาง  
TABLE 16 PRIVATE EMPLOYEE BY AVERAGE WAGE, FRINGE BENEFIT, INDUSTRY AND SEX, CENTRAL REGION

อุตสาหกรรม Industry	จำนวนลูกจ้าง เลขน Total Private Employee	ได้รับเป็นเงิน In Cash				ได้รับเป็นสิ่งของ In Kind				อื่นๆ Others	INDUSTRY		
		โบนัส Bonus		เงินอื่นๆ Other Income		อาหาร Food		เครื่องแต่งกาย Clothes				ที่อยู่อาศัย Housing	
		ค่าล่วงเวลา Overtime	ค่าจ้างเฉลี่ย Average Wage	ค่าล่วงเวลา Overtime	เงินอื่นๆ Other Income	อาหาร Food	เครื่องแต่งกาย Clothes	ที่อยู่อาศัย Housing	อื่นๆ Others				
<b>ชาย</b>											<b>MALE</b>		
1. เกษตรกรรม การปศุสัตว์ และการประมง	2,587.5	11,605.7	614.3	511.2	216.4	56.8	152.9	181.6	8.1	1. Agriculture, forestry and fishing			
2. การทำเหมืองแร่ และเหมืองหิน	306.7	7,837.6	4.4	5.8	21.1	1.5	32.4	32.4	8.1	2. Mining and quarrying			
3. การผลิต	1,202.7	12,227.3	517.6	388.9	127.0	45.6	53.8	147.2	147.2	3. Manufacturing			
4. ไฟฟ้า ก๊าซ ไอน้ำ และระบบปรับอากาศ	2.3	15,712.9	0.8	0.4	-	0.2	-	0.2	0.2	4. Electricity, gas, steam and air conditioning supply			
5. การจัดหาน้ำ การจัดการและการบำบัดน้ำเสีย ของเสีย และสิ่งมีพิษ	6.0	8,902.3	1.0	-	0.3	-	0.2	-	-	5. Water supply, sewerage, waste management and remediation activities			
6. การก่อสร้าง	357.5	12,020.9	26.0	16.1	6.7	1.0	25.4	13.8	13.8	6. Construction			
7. การขายส่ง และการขายปลีก การซ่อมยานยนต์	293.3	10,392.8	17.5	34.1	18.0	3.4	20.6	2.9	2.9	7. Wholesale and retail trade; repair of motor vehicles and motorcycles			
8. การขนส่ง และสถานที่เก็บสินค้า	121.6	12,662.0	23.8	31.8	6.0	1.0	4.4	4.4	4.4	8. Transportation and storage			
9. ที่พักแรมและบริการด้านอาหาร	64.1	9,236.7	3.1	12.8	27.6	-	5.2	2.0	2.0	9. Accommodation and food service activities			
10. ข้อมูลข่าวสารและการสื่อสาร	14.8	16,868.5	0.9	1.5	-	-	-	-	-	10. Information and communication			
11. กิจกรรมทางการเงินและการประกันภัย	30.1	22,814.0	1.0	4.9	0.3	0.7	0.1	0.1	-	11. Financial and insurance activities			
12. กิจกรรมอสังหาริมทรัพย์	11.5	11,702.7	-	0.3	0.4	0.4	2.0	0.8	0.8	12. Real estate activities			
13. กิจกรรมทางวิชาชีพ วิทยาศาสตร์ และเทคโนโลยี	12.3	20,783.7	1.1	1.8	-	-	0.2	0.2	-	13. Professional, scientific and technical activities			
14. กิจกรรมการบริการและการบริการสนับสนุน	69.0	11,800.1	10.1	6.5	2.7	3.0	1.3	1.4	1.4	14. Administrative and support service activities			
15. การบริการราชการ การป้องกันประเทศ การประกันสังคม	1.8	9,396.2	0.7	-	-	-	-	-	-	15. Public administration and defence; compulsory social security			
16. การศึกษา	16.1	15,987.6	0.8	1.5	0.8	-	0.6	-	-	16. Education			
17. กิจกรรมด้านสุขภาพและงานสังคมสงเคราะห์	5.6	13,032.5	0.2	0.9	-	-	1.5	-	-	17. Human health and social work activities			
18. ศิลปะ ความบันเทิง และนันทนาการ	17.4	16,846.0	0.4	0.2	2.0	-	2.4	0.8	0.8	18. Arts, entertainment and recreation			
19. กิจกรรมบริการด้านอื่น ๆ	17.4	8,041.3	1.6	1.2	1.4	0.2	0.7	0.2	0.2	19. Other service activities			
20. กิจกรรมการจ้างงานในครัวเรือนส่วนบุคคล การผลิตสินค้าและบริการที่ขึ้นเองเพื่อใช้ในครัวเรือน	13.1	7,469.2	-	0.5	1.8	-	1.2	-	-	20. Activities of households as employers; undifferentiated goods and services-producing activities of households for own use			
21. กิจกรรมขององค์การระหว่างประเทศ	0.5	15,000.0	-	-	-	-	-	-	-	21. Activities of extraterritorial organizations and bodies			
22. ไม่ทราบ	5.7	14,843.1	0.2	0.2	-	-	-	-	-	22. Unknown			
<b>หญิง</b>										<b>FEMALE</b>			
1. เกษตรกรรม การปศุสัตว์ และการประมง	2,065.9	9,909.8	481.8	459.2	248.3	49.1	86.0	196.5	196.5	1. Agriculture, forestry and fishing			
2. การทำเหมืองแร่ และเหมืองหิน	216.0	5,689.4	1.8	1.3	8.3	0.9	17.9	2.6	2.6	2. Mining and quarrying			
3. การผลิต	1,081.0	10,251.5	0.6	0.6	-	-	-	0.6	0.6	3. Manufacturing			
4. ไฟฟ้า ก๊าซ ไอน้ำ และระบบปรับอากาศ	1.5	9,728.3	431.8	399.3	153.4	36.7	21.8	177.1	177.1	4. Electricity, gas, steam and air conditioning supply			
5. การจัดหาน้ำ การจัดการและการบำบัดน้ำเสีย ของเสีย และสิ่งมีพิษ	5.0	10,677.1	-	0.6	0.6	-	-	-	-	5. Water supply, sewerage, waste management and remediation activities			
6. การก่อสร้าง	86.3	15,509.9	3.2	3.0	2.8	-	5.0	6.4	6.4	6. Construction			
7. การขายส่ง และการขายปลีก การซ่อมยานยนต์	253.3	10,558.2	23.8	43.8	9.6	5.6	6.2	1.4	1.4	7. Wholesale and retail trade; repair of motor vehicles and motorcycles			
8. การขนส่ง และสถานที่เก็บสินค้า	28.7	17,101.3	2.8	5.4	1.9	0.6	0.7	0.7	0.7	8. Transportation and storage			
9. ที่พักแรมและบริการด้านอาหาร	118.3	7,834.3	5.7	31.3	51.3	1.6	13.4	3.8	3.8	9. Accommodation and food service activities			
10. ข้อมูลข่าวสารและการสื่อสาร	12.3	14,920.6	1.3	1.9	0.7	0.2	0.1	0.9	0.9	10. Information and communication			
11. กิจกรรมทางการเงินและการประกันภัย	41.5	18,734.4	1.2	4.9	0.0	0.3	0.4	-	-	11. Financial and insurance activities			
12. กิจกรรมอสังหาริมทรัพย์	12.1	8,798.6	0.7	1.7	-	-	3.4	0.1	0.1	12. Real estate activities			
13. กิจกรรมทางวิชาชีพ วิทยาศาสตร์ และเทคโนโลยี	16.0	15,432.6	1.4	0.7	-	-	1.2	-	-	13. Professional, scientific and technical activities			
14. กิจกรรมการบริการและการบริการสนับสนุน	41.4	10,726.2	2.3	8.3	0.6	2.0	0.3	1.5	1.5	14. Administrative and support service activities			
15. การบริการราชการ การป้องกันประเทศ การประกันสังคม	1.4	41,554.0	1.1	-	-	-	-	-	-	15. Public administration and defence; compulsory social security			
16. การศึกษา	34.8	12,584.3	1.0	2.2	1.7	-	0.6	-	-	16. Education			
17. กิจกรรมด้านสุขภาพและงานสังคมสงเคราะห์	17.1	11,555.4	2.4	1.7	0.6	-	0.6	0.0	0.0	17. Human health and social work activities			
18. ศิลปะ ความบันเทิง และนันทนาการ	24.4	8,529.6	0.6	7.7	1.8	-	0.8	0.1	0.1	18. Arts, entertainment and recreation			
19. กิจกรรมบริการด้านอื่น ๆ	26.7	7,323.2	0.6	3.6	2.2	1.3	2.6	1.3	1.3	19. Other service activities			
20. กิจกรรมการจ้างงานในครัวเรือนส่วนบุคคล การผลิตสินค้าและบริการที่ขึ้นเองเพื่อใช้ในครัวเรือน	35.4	6,017.6	-	0.7	12.8	-	10.9	1.3	1.3	20. Activities of households as employers; undifferentiated goods and services-producing activities of households for own use			
21. กิจกรรมขององค์การระหว่างประเทศ	0.3	20,000.0	-	-	-	-	-	-	-	21. Activities of extraterritorial organizations and bodies			
22. ไม่ทราบ	7.5	15,630.3	-	-	-	-	-	-	-	22. Unknown			

ตารางที่ 16 จำนวนลูกจ้างเอกชน จำนวนตามค่าจ้างเฉลี่ย ผลประโยชน์ที่ได้รับ อุตสาหกรรม เขต และเขตการปกครอง ภาคกลาง (ต่อ)

TABLE 16 PRIVATE EMPLOYEE BY AVERAGE WAGE, FRINGE BENEFIT, INDUSTRY, SEX AND AREA, CENTRAL REGION (Contd.)

ไตรมาสที่ 1/2556 : Quarter 1/2013

ในเขตเทศบาล MUNICIPAL AREA

หน่วยเป็นพัน : In Thousands

อุตสาหกรรม	จำนวนลูกจ้าง เอกชน Total Private Employee	ลูกจ้างเอกชนที่ได้รับผลประโยชน์อื่น ๆ Private Employee Receive Fringe Benefit										INDUSTRY
		ได้รับเป็นเงิน In Cash					ได้รับเป็นสิ่งของ In Kind					
		ค่าจ้างเฉลี่ย Average Wage	โบนัส Bonus	ค่าล่วงเวลา Overtime	เงินอื่น ๆ Other Income	อาหาร Food	เครื่องแต่งกาย Clothes	ที่อยู่อาศัย Housing	อื่นๆ Others	TOTAL	MALE	
ยอดรวม ชาย	1,839.8 1,014.8	11,402.6 12,110.1	211.5 127.5	487.6 282.4	405.9 214.7	184.1 87.5	39.2 21.7	89.1 58.1	133.8 66.0			
1. เกษตรกรรม การป่าไม้ และการประมง	45.0	6,778.7	-	0.2	0.5	3.7	0.1	2.4	0.5	1. Agriculture, forestry and fishing		
2. การทำเหมืองแร่ และเหมืองหิน	5.7	9,786.4	-	2.0	0.5	0.4	-	-	-	2. Mining and quarrying		
3. การผลิต	504.2	12,413.7	89.6	221.7	155.9	46.8	17.4	18.6	56.2	3. Manufacturing		
4. ไฟฟ้า ก๊าซ ไอน้ำ และระบบปรับอากาศ	1.3	16,184.3	-	0.2	0.2	-	0.2	-	0.2	4. Electricity, gas, steam and air conditioning supply		
5. การจัดการ และการบำบัดน้ำเสีย ของเสีย และสิ่งมีคุณค่า	1.0	8,194.1	-	-	-	0.3	-	0.2	-	5. Water supply; sewerage, waste management and remediation activities		
6. การก่อสร้าง	118.1	11,345.2	3.4	20.3	7.5	3.2	0.2	16.4	1.9	6. Construction		
7. การขายส่ง และการค้าปลีก การซ่อมยานยนต์	135.2	10,595.0	13.5	10.7	15.9	9.5	1.6	11.3	1.5	7. Wholesale and retail trade; repair of motor vehicles and motorcycles		
8. การขนส่ง และสถานที่เก็บสินค้า	53.3	12,925.4	10.8	14.4	14.6	1.7	0.5	1.2	3.2	8. Transportation and storage		
9. ที่พักแรมและบริการด้านอาหาร	36.2	9,931.1	1.7	2.4	9.5	17.5	-	2.8	0.7	9. Accommodation and food service activities		
10. ข้อมูลข่าวสาร และการสื่อสาร	9.6	20,086.2	0.9	0.3	-	-	-	-	-	10. Information and communication		
11. กิจกรรมทางการเงินและการประกันภัย	19.5	25,919.0	1.7	0.6	2.8	-	0.7	0.1	-	11. Financial and insurance activities		
12. กิจกรรมอสังหาริมทรัพย์	3.7	8,341.8	-	0.5	0.1	-	-	0.4	0.3	12. Real estate activities		
13. กิจกรรมทางวิชาชีพ วิทยาศาสตร์ และเทคนิค	6.8	22,082.5	0.2	1.1	1.4	-	-	0.2	-	13. Professional, scientific and technical activities		
14. กิจกรรมการบริหารและการสนับสนุน	31.7	13,536.4	3.1	5.1	3.0	0.1	0.7	0.4	0.9	14. Administrative and support service activities		
15. การบริหารราชการ การป้องกันประเทศ การประกันสังคม	1.3	8,720.7	0.7	0.7	-	-	-	-	-	15. Public administration and defence; compulsory social security		
16. การศึกษา	9.3	15,143.8	0.1	0.8	1.3	0.8	-	0.6	-	16. Education		
17. กิจกรรมด้านสุขภาพและงานสังคมสงเคราะห์	4.1	14,705.5	-	0.2	0.9	-	-	1.5	-	17. Human health and social work activities		
18. ศิลปะ ความบันเทิง และนันทนาการ	9.9	10,758.6	0.1	0.2	0.6	1.5	-	0.8	0.8	18. Arts, entertainment and recreation		
19. กิจกรรมบริการด้านอื่น ๆ	8.7	7,767.4	1.1	0.3	0.1	1.0	0.2	0.2	-	19. Other service activities		
20. กิจกรรมการจ้างงานในครัวเรือนส่วนบุคคล การผลิตสินค้าและบริการที่ขึ้นเองเพื่อใช้ในครัวเรือน	5.2	9,041.2	-	0.5	0.1	1.0	-	1.1	-	20. Activities of households as employers; undifferentiated goods and services-producing activities of households for own use		
21. กิจกรรมขององค์กรระหว่างประเทศ	-	-	-	-	-	-	-	-	-	21. Activities of extraterritorial organizations and bodies		
22. ไม่ทราบ	4.9	15,551.3	0.6	0.2	0.2	-	-	-	-	22. Unknown		

ตารางที่ 16 จำนวนลูกจ้างเอกชน จำนวนตามค่าจ้างเฉลี่ย ผลประโยชน์ที่ได้รับ อุตสาหกรรม เขต และเขตการปกครอง ภาคกลาง (ต่อ)

TABLE 16 PRIVATE EMPLOYEE BY AVERAGE WAGE, FRINGE BENEFIT, INDUSTRY, SEX AND AREA, CENTRAL REGION (Contd.)

อุตสาหกรรม	จำนวนลูกจ้าง เอกชน	ในเขตเทศบาล MUNICIPAL AREA										INDUSTRY
		ลูกจ้างเอกชนที่ได้รับผลประโยชน์อื่น ๆ Private Employee Receive Fringe Benefit					ได้รับเป็นเงิน In Kind					
		ค่าจ้างเฉลี่ย Average Wage	โบนัส Bonus	ค่าล่วงเวลา Overtime	เงินอื่นๆ Other Income	อาหาร Food	เครื่องแต่งกาย Clothes	ที่อยู่อาศัย Housing	อื่นๆ Others	Female		
หญิง	8250	10,532.4	83.9	205.2	191.2	96.6	17.5	31.1	67.8			FEMALE
1. เกษตรกรรม การป่าไม้ และการประมง	27.3	5,807.9	-	-	0.2	0.1	-	0.4	0.5	1. Agriculture, forestry and fishing		
2. การทำเหมืองแร่ และเหมืองหิน	1.0	12,322.6	0.4	-	-	-	-	-	-	2. Mining and quarrying		
3. การผลิต	440.3	9,951.5	61.2	183.6	122.2	50.5	12.3	6.5	62.1	3. Manufacturing		
4. ไฟฟ้า ก๊าซ ไอน้ำ และระบบปรับอากาศ	0.5	5,805.8	-	-	-	-	-	-	-	4. Electricity, gas, steam and air conditioning supply		
5. การจัดการน้ำ การจัดการและการบำบัดน้ำเสีย ของเสีย และสิ่งปฏิกูล	0.1	6,800.0	-	-	-	-	-	-	-	5. Water supply; sewerage, waste management and remediation activities		
6. การก่อสร้าง	24.4	10,078.9	2.4	2.2	1.2	1.2	-	2.3	0.8	6. Construction		
7. การขายส่ง และการขายปลีก การซ่อมยานยนต์	110.3	11,536.6	9.8	9.3	24.0	3.3	1.9	2.5	0.2	7. Wholesale and retail trade; repair of motor vehicles and motorcycles		
8. การขนส่ง และสถานที่เก็บสินค้า	14.1	19,796.2	0.6	0.5	1.9	1.4	0.6	-	0.2	8. Transportation and storage		
9. ที่พักแรมและบริการด้านอาหาร	66.1	8,258.3	3.6	2.5	24.3	29.5	1.3	7.4	1.6	9. Accommodation and food service activities		
10. ข้อมูลข่าวสารและการสื่อสาร	8.9	13,822.1	1.0	0.9	0.9	0.7	0.2	0.1	0.9	10. Information and communication		
11. กิจกรรมทางการเงินและการประกันภัย	23.6	20,106.1	1.8	0.5	1.7	0.0	0.3	0.1	-	11. Financial and insurance activities		
12. กิจกรรมอสังหาริมทรัพย์	7.1	9,067.5	-	0.2	1.2	-	-	1.2	0.1	12. Real estate activities		
13. กิจกรรมทางวิชาชีพ วิทยาศาสตร์ และเทคนิค	6.5	17,626.2	0.1	0.6	0.7	-	-	0.1	-	13. Professional, scientific and technical activities		
14. กิจกรรมการบริหารและการบริการสนับสนุน	21.6	11,476.3	0.3	1.0	5.0	0.3	0.8	0.3	-	14. Administrative and support service activities		
15. การบริหารราชการ การป้องกันประเทศ การประกันสังคม	1.1	48,714.2	1.1	1.1	-	-	-	-	-	15. Public administration and defence; compulsory social security		
16. การศึกษา	14.5	13,192.1	0.2	1.0	0.8	0.2	-	0.5	-	16. Education		
17. กิจกรรมด้านสุขภาพและงานสังคมสงเคราะห์	9.6	11,054.5	1.5	1.3	0.5	0.1	-	0.6	0.0	17. Human health and social work activities		
18. ศิลปะ ความบันเทิง และนันทนาการ	10.1	10,481.7	-	0.6	3.3	0.5	-	-	0.1	18. Arts, entertainment and recreation		
19. กิจกรรมบริการด้านอื่น ๆ	17.4	7,623.0	-	0.2	2.9	1.4	-	2.0	-	19. Other service activities		
20. กิจกรรมการจ้างงานในครัวเรือนส่วนบุคคล การผลิตสินค้าและบริการที่ขึ้นเองเพื่อใช้ในครัวเรือน	16.5	6,025.0	0.0	-	0.6	7.4	-	7.1	1.3	20. Activities of households as employers; undifferentiated goods and services-producing activities of households for own use		
21. กิจกรรมขององค์การระหว่างประเทศ	0.3	20,000.0	-	-	-	-	-	-	-	21. Activities of extraterritorial organizations and bodies		
22. ไม่ทราบ	3.9	18,533.1	-	-	-	-	-	-	-	22. Unknown		

ไตรมาสที่ 1/2556 : Quarter 1/2013

หน่วยเป็นพัน : In Thousands

ตารางที่ 16 จำนวนลูกจ้างเอกชน จำแนกตามค่าจ้างเฉลี่ย ผลประโยชน์ที่ได้รับ อุตสาหกรรม เพศ และเขตการปกครอง ภาคกลาง (ต่อ)

TABLE 16 PRIVATE EMPLOYEE BY AVERAGE WAGE, FRINGE BENEFIT, INDUSTRY, SEX AND AREA, CENTRAL REGION (Contd.)

หน่วยเป็นพัน : In Thousands

อุตสาหกรรม	จำนวนลูกจ้าง เอกชน	นอกเขตเทศบาล NON-MUNICIPAL AREA										INDUSTRY	
		ค่าจ้างเฉลี่ย		ได้รับเป็นเงิน In Cash		เงินอื่นๆ		ได้รับเป็นสิ่งของ In Kind		อื่นๆ			TOTAL
		Average Wage	Bonus	Overtime	Other Income	Food	Clothes	Housing	Others	MALE			
อุตสาหกรรม	2,813.6	10,493.3	248.3	608.5	564.5	66.7	149.8	280.5	244.3				
ชาย	1,572.7	11,280.2	138.0	331.9	296.5	35.1	94.9	128.9	115.6				
1 เกษตรกรรม การป่าไม้ และการประมง	261.7	8,019.6	1.8	4.2	5.3	1.3	30.1	17.4	7.6			1. Agriculture, forestry and fishing	
2. การทำเหมืองแร่ และเหมืองหิน	6.9	13,949.2	0.5	0.8	0.2	-	1.1	-	-			2. Mining and quarrying	
3. การผลิต	698.5	12,092.8	112.4	295.9	233.0	28.2	35.2	80.2	91.0			3. Manufacturing	
4. ไฟฟ้า ก๊าซ ไอน้ำ และระบบปรับอากาศ	1.0	15,104.3	0.4	0.7	0.3	-	-	-	-			4. Electricity, gas, steam and air conditioning supply	
5. การจัดหา การจัดการ และการบำบัดน้ำเสีย ของเสีย และสิ่งปฏิกูล	4.9	9,049.2	-	1.0	-	-	-	-	-			5. Water supply; sewerage, waste management and remediation activities	
6. การก่อสร้าง	239.4	12,354.4	3.3	5.7	8.7	0.8	8.9	3.5	11.9			6. Construction	
7. การขายส่ง และการชอปลีก การขมยยานยนต์	158.1	10,219.9	11.5	6.9	18.2	1.8	9.4	8.5	1.5			7. Wholesale and retail trade; repair of motor vehicles and motorcycles	
8. การขนส่ง และสถานที่เก็บสินค้า	68.3	12,456.4	3.7	9.4	17.2	0.4	3.2	4.4	1.2			8. Transportation and storage	
9. ที่พักแรมและบริการด้านอาหาร	27.9	8,333.9	-	0.6	3.2	-	2.4	10.0	1.4			9. Accommodation and food service activities	
10. ข้อมูลข่าวสารและการสื่อสาร	5.1	10,845.5	-	-	1.5	-	-	-	-			10. Information and communication	
11. กิจกรรมทางการเงินและการประกันภัย	10.6	17,083.8	1.8	0.4	2.1	-	-	0.3	-			11. Financial and insurance activities	
12. กิจกรรมอสังหาริมทรัพย์	7.8	13,308.9	-	0.6	0.3	0.4	1.6	0.4	0.5			12. Real estate activities	
13. กิจกรรมทางวิชาชีพ วิทยาศาสตร์ และเทคนิค	5.5	19,160.8	0.9	-	0.5	-	-	-	-			13. Professional, scientific and technical activities	
14. กิจกรรมการบริหารและการบริการสนับสนุน	37.3	10,323.5	0.5	5.0	3.5	2.3	0.9	2.6	0.5			14. Administrative and support service activities	
15. การบริหารราชการ การป้องกันประเทศ การประกันสังคม	0.5	11,167.1	0.2	-	-	-	-	-	-			15. Public administration and defence; compulsory social security	
16. การศึกษา	6.8	17,146.6	0.2	-	0.3	-	-	-	-			16. Education	
17. กิจกรรมด้านสุขภาพและงานสังคมสงเคราะห์	1.6	8,694.5	-	-	-	-	-	-	-			17. Human health and social work activities	
18. ศิลปะ ความบันเทิง และนันทนาการ	12.8	21,558.1	0.4	-	1.2	0.5	1.6	0.5	-			18. Arts, entertainment and recreation	
19. กิจกรรมบริการด้านอื่น ๆ	8.7	8,316.8	0.5	0.8	1.2	0.4	0.5	0.4	0.2			19. Other service activities	
20. กิจกรรมการจ้างงานในครัวเรือนส่วนบุคคล การผลิตสินค้าและบริการที่ตนเองใช้ไม่ครัวเรือน	8.0	6,444.1	-	-	-	0.8	0.1	-	-			20. Activities of households as employers; undifferentiated goods and services-producing activities of households for own use	
21. กิจกรรมขององค์กรระหว่างประเทศ	0.5	15,000.0	-	-	-	-	-	-	-			21. Activities of extraterritorial organizations and bodies	
22. ไม่ทราบ	0.8	10,628.4	-	-	-	-	-	-	-			22. Unknown	

















ตารางที่ 18 จำนวนลูกจ้าง จำแนกตามอาชีพ ระดับของรายได้ ภาคกลาง  
TABLE 18 EMPLOYEE BY OCCUPATION, INCOME CLASS , CENTRAL REGION

ไตรมาสที่ 1/2556 : Quarter 1/2013

หน่วยเป็นพัน : in Thousands

ระดับของรายได้	อาชีพ Occupation											TOTAL	INCOME CLASS
	รวม	ผู้บัญญัติกฎหมาย และ ผู้จัดการ Legislators & Managers	วิชาชีพ ด้านต่างๆ	วิชาชีพ ด้านเทคนิค Technicians	เสมียน Clerks	พนักงาน บริการ Service Workers	ด้านการเกษตร และประมง Agricultural & Fishery	ด้านความ สามารถพาหืมือ Craft & Related trades	ผู้ปฏิบัติงาน โรงงานเครื่องจักร Plant & Machine operators	อาชีพอื่น ฐานต่างๆ Elementary occupations	คนงานซึ่งมิ ได้จำแนกไว้ ในหมวดอื่น Not classifiable		
ยอดรวม	5,444.2	170.7	430.5	421.6	385.9	554.3	113.3	881.0	1,343.0	1,131.4	12.6		
ต่ำกว่า 1,501 บาท	25.1	-	-	0.5	0.7	4.6	2.4	4.3	2.6	9.9	-	Less than 1,501 Baht	
1,501 - 2,500 บาท	43.5	-	0.5	0.4	-	2.1	1.2	6.6	3.3	29.5	-	1,501 - 2,500 Baht	
2,501 - 3,500 บาท	92.0	-	0.9	0.3	0.1	10.4	2.9	15.1	10.4	51.9	-	2,501 - 3,500 Baht	
3,501 - 4,500 บาท	179.0	-	2.3	0.4	0.9	16.2	9.7	20.1	11.6	117.8	-	3,501 - 4,500 Baht	
4,501 - 5,500 บาท	280.9	8.2	3.7	1.2	3.8	35.5	17.3	32.4	19.9	158.8	-	4,501 - 5,500 Baht	
5,501 - 6,500 บาท	420.6	1.9	5.0	2.2	10.8	55.5	19.5	69.6	43.9	212.2	-	5,501 - 6,500 Baht	
6,501 - 7,500 บาท	491.4	5.9	4.2	5.9	19.0	49.8	15.4	102.3	138.8	149.5	0.8	6,501 - 7,500 Baht	
7,501 - 10,000 บาท	2,071.6	18.8	41.8	67.1	139.5	216.4	32.3	391.1	804.6	356.6	3.5	7,501 - 10,000 Baht	
10,001 - 15,000 บาท	963.6	19.5	112.3	142.1	126.7	99.5	8.0	172.3	241.9	37.7	3.6	10,001 - 15,000 Baht	
15,001 - 20,000 บาท	359.8	19.0	78.6	87.9	49.5	32.6	2.1	40.7	43.5	3.5	2.3	15,001 - 20,000 Baht	
20,001 - 30,000 บาท	295.9	31.9	97.1	80.7	25.8	24.2	0.8	16.7	17.5	0.3	0.9	20,001 - 30,000 Baht	
มากกว่า 30,000 บาท	207.8	63.4	83.0	32.4	8.5	6.2	-	8.5	3.5	2.0	0.4	More than 30,000 Baht	
ไม่ทราบ	13.1	2.0	1.2	0.6	0.6	1.3	1.7	1.5	1.4	1.8	1.1	Unknown	



ตารางที่ 18 จำนวนลูกจ้าง จำแนกตามอาชีพ ระดับของรายได้ และเพศ ภาคกลาง  
TABLE 18 EMPLOYEE BY OCCUPATION, INCOME CLASS AND SEX, CENTRAL REGION

ไตรมาสที่ 1/2556 : Quarter 1/2013

หน่วยเป็นพัน : In Thousands

ระดับของรายได้	อาชีพ Occupation											คนงานซึ่งมิ ได้จำแนกไว้ ในหมวดอื่น Not classifiable	INCOME CLASS
	รวม Total	ผู้บัญญัติกฎหมาย และผู้จัดการ Legislators & Managers	วิชาชีพ ด้านต่างๆ Profes- sional	วิชาชีพ ด้านเทคนิค Technicians	เสมียน Clerks	พนักงาน บริการ Service Workers	อาชีพ และประมง Agricultural & Fishery	ด้านความ สามารถทางฝีมือ Craft & Related trades	ผู้ปฏิบัติงาน โรงงานเครื่องจักร Plant & Machine operators	อาชีพอื่น ฐานต่างๆ Elementary occupations			
ชาย	2,957.8	112.1	159.5	226.5	119.6	259.4	69.8	667.4	807.6	530.0	5.8	MALE	
ต่ำกว่า 1,501 บาท	9.9	-	-	0.5	-	0.9	1.2	1.1	2.5	3.8	-	Less than 1,501 Baht	
1,501 - 2,500 บาท	14.1	-	0.1	-	-	0.3	0.4	1.3	3.0	9.1	-	1,501 - 2,500 Baht	
2,501 - 3,500 บาท	39.6	-	0.3	-	0.1	2.1	2.0	8.0	6.7	20.5	-	2,501 - 3,500 Baht	
3,501 - 4,500 บาท	88.1	-	1.6	0.0	0.4	4.6	5.8	11.2	8.5	56.0	-	3,501 - 4,500 Baht	
4,501 - 5,500 บาท	138.4	6.4	1.7	0.8	1.2	10.4	9.9	22.6	11.9	73.4	-	4,501 - 5,500 Baht	
5,501 - 6,500 บาท	229.1	1.1	1.6	0.8	1.5	22.7	13.6	52.3	25.5	110.1	-	5,501 - 6,500 Baht	
6,501 - 7,500 บาท	275.3	5.2	0.4	1.2	9.0	17.4	9.3	74.9	76.0	81.3	0.8	6,501 - 7,500 Baht	
7,501 - 10,000 บาท	1,087.4	16.0	10.9	29.2	45.8	95.7	20.4	285.8	430.3	151.9	1.4	7,501 - 10,000 Baht	
10,001 - 15,000 บาท	571.1	7.4	36.1	75.4	34.9	59.1	4.6	148.9	182.9	20.3	1.5	10,001 - 15,000 Baht	
15,001 - 20,000 บาท	203.2	10.6	29.5	45.3	16.8	21.9	1.8	37.4	38.2	1.2	0.5	15,001 - 20,000 Baht	
20,001 - 30,000 บาท	170.9	20.7	39.6	50.1	6.4	19.6	0.6	15.4	17.3	0.3	0.9	20,001 - 30,000 Baht	
มากกว่า 30,000 บาท	123.3	43.1	37.3	23.1	3.4	3.8	-	7.7	3.4	1.2	0.4	More than 30,000 Baht	
ไม่ทราบ	7.3	1.8	0.5	-	-	0.9	0.5	0.9	1.4	1.1	0.4	Unknown	
หญิง	2,486.4	58.5	271.0	195.1	266.3	294.9	43.4	213.6	535.4	601.3	6.8	FEMALE	
ต่ำกว่า 1,501 บาท	15.1	-	-	-	0.7	3.7	1.3	3.2	0.1	6.1	-	Less than 1,501 Baht	
1,501 - 2,500 บาท	29.4	-	0.4	0.4	-	1.9	0.9	5.3	0.3	20.4	-	1,501 - 2,500 Baht	
2,501 - 3,500 บาท	52.4	-	0.6	0.3	0.1	8.3	0.9	7.1	3.8	31.4	-	2,501 - 3,500 Baht	
3,501 - 4,500 บาท	90.9	-	0.7	0.4	0.5	11.6	3.8	8.9	3.1	61.8	-	3,501 - 4,500 Baht	
4,501 - 5,500 บาท	142.5	1.8	2.0	0.4	2.6	25.1	7.4	9.8	8.1	85.5	-	4,501 - 5,500 Baht	
5,501 - 6,500 บาท	191.5	0.8	3.4	1.4	9.3	32.9	6.0	17.3	18.4	102.1	-	5,501 - 6,500 Baht	
6,501 - 7,500 บาท	216.1	0.8	3.8	4.7	10.0	32.4	6.1	27.4	62.8	68.2	-	6,501 - 7,500 Baht	
7,501 - 10,000 บาท	984.3	2.8	30.9	37.9	93.7	120.7	11.9	105.2	374.4	204.7	2.2	7,501 - 10,000 Baht	
10,001 - 15,000 บาท	392.5	12.2	76.1	66.7	91.8	40.4	3.4	23.5	59.0	17.4	2.1	10,001 - 15,000 Baht	
15,001 - 20,000 บาท	156.5	8.4	49.1	42.6	32.7	10.7	0.3	3.3	5.3	2.3	1.8	15,001 - 20,000 Baht	
20,001 - 30,000 บาท	125.0	11.2	57.5	30.6	19.3	4.6	0.3	1.3	0.2	-	-	20,001 - 30,000 Baht	
มากกว่า 30,000 บาท	84.5	20.4	45.7	9.3	5.1	2.4	-	0.8	0.1	0.8	-	More than 30,000 Baht	
ไม่ทราบ	5.7	0.2	0.7	0.6	0.6	0.4	1.3	0.6	-	0.7	0.7	Unknown	

ตารางที่ 18 จำนวนลูกจ้าง จำแนกตามอาชีพ ระดับของรายได้ เพศ และเขตการปกครอง ภาคกลาง (ต่อ)  
TABLE 18 EMPLOYEE BY OCCUPATION, INCOME CLASS, SEX AND AREA, CENTRAL REGION (Contd.)

ระดับของรายได้	ในเขตเทศบาล MUNICIPAL AREA													TOTAL	INCOME CLASS
	รวม	อาชีพ Occupation													
		ผู้บัญญัติกฎหมาย และ ผู้จัดการ Legislators & Managers	วิชาชีพ ด้านต่างๆ Profes-sional	วิชาชีพ ด้านเทคนิค Technicians	เสมียน Clerks	พนักงาน บริการ Service Workers	ด้านการเกษตร และประมง Agricultural & Fishery & Related trades	ด้านความ สามารถทางฝีมือ Craft & Plant & Machine operators	ผู้ปฏิบัติงาน โรงงานเครื่องจักร operators	อาชีพอื่น ฐานต่างๆ Elementary occupations	คนงานซึ่งมิ ได้จำแนกไว้ในหมวดอื่น Not classifiable				
ยอดรวม	2,185.4	70.1	211.4	199.7	166.6	274.1	21.6	353.6	567.2	313.3	7.8	7.8			
ชาย	1,178.2	44.3	83.7	107.7	54.0	124.6	15.0	274.9	330.3	139.0	4.8	4.8			
ต่ำกว่า 1,501 บาท	3.5	-	-	-	-	0.4	-	0.3	1.7	1.0	-	-	Less than 1,501 Baht		
1,501 - 2,500 บาท	4.7	-	0.1	-	-	0.3	-	0.7	1.8	1.9	-	-	1,501 - 2,500 Baht		
2,501 - 3,500 บาท	8.6	-	0.0	-	0.1	1.3	0.5	2.0	1.1	3.7	-	-	2,501 - 3,500 Baht		
3,501 - 4,500 บาท	16.1	-	0.1	0.0	0.1	2.1	1.1	3.2	1.5	8.2	-	-	3,501 - 4,500 Baht		
4,501 - 5,500 บาท	34.2	1.1	0.2	0.6	0.8	6.2	2.0	7.3	2.5	13.4	-	-	4,501 - 5,500 Baht		
5,501 - 6,500 บาท	60.4	0.1	0.8	-	0.4	11.1	3.3	14.9	7.0	22.8	-	-	5,501 - 6,500 Baht		
6,501 - 7,500 บาท	86.0	0.2	0.2	0.8	3.1	9.3	2.4	25.4	24.1	19.7	0.8	0.8	6,501 - 7,500 Baht		
7,501 - 10,000 บาท	456.8	4.6	5.9	12.3	19.8	44.9	4.3	120.0	185.6	58.1	1.4	1.4	7,501 - 10,000 Baht		
10,001 - 15,000 บาท	245.6	3.0	16.8	30.4	14.8	24.0	1.0	69.0	76.9	8.9	0.9	0.9	10,001 - 15,000 Baht		
15,001 - 20,000 บาท	102.6	4.7	15.9	24.0	9.8	12.3	-	18.1	16.5	0.9	0.5	0.5	15,001 - 20,000 Baht		
20,001 - 30,000 บาท	91.7	11.1	22.0	26.4	3.5	10.9	-	8.8	8.0	0.3	0.9	0.9	20,001 - 30,000 Baht		
มากกว่า 30,000 บาท	64.9	19.0	21.5	13.1	1.7	1.5	-	5.1	2.5	0.1	0.4	0.4	More than 30,000 Baht		
ไม่ทราบ	3.3	0.5	0.3	-	-	0.4	0.3	0.3	1.3	0.2	-	-	Unknown		
หญิง	1,007.2	25.9	127.6	92.0	112.6	149.4	6.6	78.8	237.0	174.3	3.0	3.0	FEMALE		
ต่ำกว่า 1,501 บาท	2.9	-	-	-	-	0.9	-	0.9	0.1	1.0	-	-	Less than 1,501 Baht		
1,501 - 2,500 บาท	6.4	-	0.4	-	-	0.5	-	1.8	0.3	3.4	-	-	1,501 - 2,500 Baht		
2,501 - 3,500 บาท	16.7	-	0.4	0.3	0.1	5.2	0.3	2.8	1.2	6.5	-	-	2,501 - 3,500 Baht		
3,501 - 4,500 บาท	21.9	-	0.5	0.2	0.2	4.1	0.4	2.2	1.1	13.2	-	-	3,501 - 4,500 Baht		
4,501 - 5,500 บาท	35.9	0.7	0.2	0.2	0.6	12.3	1.9	2.5	2.7	14.8	-	-	4,501 - 5,500 Baht		
5,501 - 6,500 บาท	59.8	-	1.5	0.5	4.1	15.9	1.0	5.1	5.8	25.9	-	-	5,501 - 6,500 Baht		
6,501 - 7,500 บาท	75.6	0.2	1.2	1.3	4.8	15.0	1.0	8.6	23.4	20.1	-	-	6,501 - 7,500 Baht		
7,501 - 10,000 บาท	435.2	1.5	12.3	17.1	35.6	61.9	1.1	43.5	176.8	84.8	0.5	0.5	7,501 - 10,000 Baht		
10,001 - 15,000 บาท	158.6	5.1	27.5	25.4	39.0	23.7	0.7	10.1	22.7	3.1	1.3	1.3	10,001 - 15,000 Baht		
15,001 - 20,000 บาท	76.8	3.2	23.6	24.8	13.3	6.5	0.1	1.0	2.6	1.0	0.9	0.9	15,001 - 20,000 Baht		
20,001 - 30,000 บาท	69.1	4.5	34.0	15.7	11.2	3.0	-	0.5	0.2	-	-	-	20,001 - 30,000 Baht		
มากกว่า 30,000 บาท	45.8	10.4	25.8	5.9	3.5	0.1	-	-	0.1	0.2	-	-	More than 30,000 Baht		
ไม่ทราบ	2.6	0.2	0.5	0.6	0.2	0.4	0.1	-	-	0.3	0.4	0.4	Unknown		

ตารางที่ 18 จำนวนลูกจ้าง จำแนกตามอาชีพ ระดับของรายได้ เพศ และเขตการปกครอง ภาคกลาง (ต่อ)  
TABLE 18 EMPLOYEE BY OCCUPATION, INCOME CLASS, SEX AND AREA, CENTRAL REGION (Contd.)

ไตรมาสที่ 1/2556 : Quarter 1/2013

นอกเขตเทศบาล NON-MUNICIPAL AREA

หน่วยเป็นพัน : in Thousands

ระดับของรายได้	อาชีพ Occupation											รวม	INCOME CLASS
	ผู้บัญญัติกฎหมาย และ ผู้จัดการ Legislators & Managers	วิชาชีพ ด้านต่างๆ Profes-sional	วิชาชีพ ด้านเทคนิค Technicians	เสมียน Clerks	พนักงาน บริการ Service Workers	ด้านการเกษตร และประมง Agricultural & Fishery	ด้านความ สามารถทางฝีมือ Craft & Related trades	ผู้ปฏิบัติงาน โรงงานเครื่องจักร Plant & Machine operators	อาชีพพื้นฐาน ฐานต่างๆ Elementary occupations	คนงานซึ่งมิ ได้จำแนกไว้ ในหมวดอื่น Not classifiable	TOTAL		
ยอดรวม	100.5	219.1	221.9	219.3	280.3	91.7	527.4	775.8	818.1	4.8	3,258.8		
ชาย	67.9	75.8	118.8	65.6	134.7	54.9	392.5	477.4	391.1	1.0	1,779.6	MALE	
ต่ำกว่า 1,501 บาท	-	-	0.5	-	0.4	1.2	0.8	0.8	2.8	-	6.5	Less than 1,501 Baht	
1,501 - 2,500 บาท	-	-	-	-	-	0.4	0.6	1.3	7.2	-	9.4	1,501 - 2,500 Baht	
2,501 - 3,500 บาท	-	0.3	-	-	0.9	1.5	6.0	5.6	16.8	-	31.1	2,501 - 3,500 Baht	
3,501 - 4,500 บาท	-	1.5	-	0.4	2.6	4.7	8.0	7.0	47.8	-	72.0	3,501 - 4,500 Baht	
4,501 - 5,500 บาท	5.3	1.6	0.2	0.4	4.2	7.9	15.3	9.4	59.9	-	104.2	4,501 - 5,500 Baht	
5,501 - 6,500 บาท	1.0	0.7	0.8	1.1	11.5	10.3	37.4	18.5	87.3	-	168.7	5,501 - 6,500 Baht	
6,501 - 7,500 บาท	4.9	0.2	0.4	5.9	8.2	6.8	49.4	51.9	61.6	-	189.3	6,501 - 7,500 Baht	
7,501 - 10,000 บาท	11.4	5.0	16.9	26.0	50.8	16.1	165.8	244.7	93.8	-	630.6	7,501 - 10,000 Baht	
10,001 - 15,000 บาท	4.4	19.4	45.0	20.1	35.1	3.6	79.9	106.0	11.4	0.6	325.5	10,001 - 15,000 Baht	
15,001 - 20,000 บาท	5.9	13.6	21.3	7.1	9.6	1.8	19.3	21.8	0.3	-	100.7	15,001 - 20,000 Baht	
20,001 - 30,000 บาท	9.6	17.6	23.7	3.0	8.8	0.6	6.6	9.4	-	-	79.2	20,001 - 30,000 Baht	
มากกว่า 30,000 บาท	24.1	15.8	10.0	1.7	2.3	-	2.6	0.9	1.2	-	58.4	More than 30,000 Baht	
ไม่ทราบ	1.3	0.1	-	-	0.5	0.2	0.7	0.2	0.9	0.4	4.1	Unknown	
หญิง	32.7	143.3	103.1	153.7	145.5	36.8	134.9	298.4	427.1	3.7	1,479.2	FEMALE	
ต่ำกว่า 1,501 บาท	-	-	-	0.7	2.9	1.3	2.3	-	5.1	-	12.3	Less than 1,501 Baht	
1,501 - 2,500 บาท	-	-	0.4	-	1.3	0.9	3.4	-	17.0	-	23.0	1,501 - 2,500 Baht	
2,501 - 3,500 บาท	-	0.2	-	-	3.1	0.6	4.4	2.5	24.9	-	35.7	2,501 - 3,500 Baht	
3,501 - 4,500 บาท	-	0.3	0.2	0.3	7.5	3.4	6.7	2.0	48.6	-	69.0	3,501 - 4,500 Baht	
4,501 - 5,500 บาท	1.1	1.8	0.2	1.9	12.8	5.5	7.3	5.4	70.7	-	106.6	4,501 - 5,500 Baht	
5,501 - 6,500 บาท	0.8	1.9	0.8	5.2	17.0	4.9	12.2	12.6	76.2	-	131.8	5,501 - 6,500 Baht	
6,501 - 7,500 บาท	0.6	2.7	3.4	5.1	17.4	5.1	18.8	39.4	48.0	-	140.5	6,501 - 7,500 Baht	
7,501 - 10,000 บาท	1.2	18.6	20.7	58.1	58.8	10.7	61.8	197.5	119.9	1.7	549.1	7,501 - 10,000 Baht	
10,001 - 15,000 บาท	7.1	48.7	41.2	52.8	16.7	2.7	13.4	36.3	14.3	0.8	233.9	10,001 - 15,000 Baht	
15,001 - 20,000 บาท	5.2	25.5	17.8	19.4	4.2	0.2	2.4	2.7	1.3	0.9	79.7	15,001 - 20,000 Baht	
20,001 - 30,000 บาท	6.7	23.5	14.9	8.1	1.6	0.3	0.8	-	-	-	55.9	20,001 - 30,000 Baht	
มากกว่า 30,000 บาท	10.0	19.9	3.4	1.6	2.3	-	0.8	-	0.6	-	38.7	More than 30,000 Baht	
ไม่ทราบ	-	0.3	-	0.4	-	1.1	0.6	-	0.4	0.4	3.1	Unknown	

ตารางที่ 19 จำนวนลูกจ้าง จำแนกตามอุตสาหกรรม ระดับของรายได้ ภาคกลาง  
TABLE 19 EMPLOYEE BY INDUSTRY, INCOME CLASS , CENTRAL REGION

ไตรมาสที่ 1/2556 : Quarter 1/2013

หน่วยเป็นพัน : In Thousands

ระดับของรายได้	อุตสาหกรรม Industry														TOTAL
	รวม เกษตรกรรม การป่าไม้ และการประมง Total Agriculture	การทำเหมืองแร่ และเหมืองหิน Mining	การผลิต Manufac- turing	ไฟฟ้า ก๊าซ ไอน้ำระบบปรับ อากาศ Electricity	จัดหน้า บำบัดน้ำเสีย และปรมาณ Water supply sewage, waste	การก่อสร้าง Construction	การขนส่ง การขุดลอก การขนถ่าย การขนถ่ายสินค้า Transport, storage and storage	การขนส่ง สถานที่เก็บสินค้า Transportation and storage	ที่พักแรมและ บริการด้านอาหาร Accommodation and food service	ข้อมูลข่าวสาร และการสื่อสาร Information and communication	การเงินและ การประกันภัย Financial intermedation	INCOME CLASS			
ยอดรวม	5,444.2	525.4	17.7	2,288.2	24.8	31.7	445.4	567.0	175.5	182.7	33.7	89.7	89.7	TOTAL	
ต่ำกว่า 1,501 บาท	25.1	8.1	-	7.0	-	-	0.1	2.1	1.4	1.7	0.1	0.7	0.7	Less than 1,501 Baht	
1,501 - 2,500 บาท	43.5	18.4	-	11.9	-	0.2	0.9	4.6	1.0	1.1	0.2	-	-	1,501 - 2,500 Baht	
2,501 - 3,500 บาท	92.0	30.7	0.1	23.6	0.1	1.0	6.4	7.5	3.2	6.0	-	0.1	0.1	2,501 - 3,500 Baht	
3,501 - 4,500 บาท	179.0	96.6	-	25.1	0.4	0.6	13.6	16.0	2.3	10.6	1.0	-	-	3,501 - 4,500 Baht	
4,501 - 5,500 บาท	280.9	95.9	1.4	41.9	0.6	3.0	35.8	25.1	2.3	20.8	0.6	0.9	0.9	4,501 - 5,500 Baht	
5,501 - 6,500 บาท	420.6	105.4	3.3	82.6	-	2.7	74.4	46.7	4.5	30.6	0.9	1.3	1.3	5,501 - 6,500 Baht	
6,501 - 7,500 บาท	491.4	61.0	1.5	201.5	1.9	3.3	68.4	53.3	9.0	18.1	1.9	1.8	1.8	6,501 - 7,500 Baht	
7,501 - 10,000 บาท	2,071.6	78.8	8.1	1,189.2	4.4	6.8	147.0	228.1	63.4	64.2	5.2	11.3	11.3	7,501 - 10,000 Baht	
10,001 - 15,000 บาท	963.6	19.5	1.5	440.1	3.7	9.6	60.5	102.5	37.4	21.1	9.0	23.0	23.0	10,001 - 15,000 Baht	
15,001 - 20,000 บาท	359.8	3.3	0.8	119.1	1.7	1.9	17.2	38.4	21.2	4.1	6.3	17.6	17.6	15,001 - 20,000 Baht	
20,001 - 30,000 บาท	295.9	3.5	0.4	89.6	4.1	1.8	11.9	14.4	15.7	3.5	4.7	18.8	18.8	20,001 - 30,000 Baht	
มากกว่า 30,000 บาท	207.8	1.6	0.6	54.9	7.7	0.7	8.3	7.9	13.7	1.0	3.6	14.3	14.3	More than 30,000 Baht	
ไม่ทราบ	13.1	2.7	-	1.7	0.1	0.0	0.9	0.5	0.4	0.1	0.2	-	-	Unknown	

ตารางที่ 19 จำนวนลูกจ้าง จำแนกตามอุตสาหกรรม ระดับของรายได้ ภาคกลาง (ต่อ)  
TABLE 19 EMPLOYEE BY INDUSTRY, INCOME CLASS, CENTRAL REGION (Contd.)

ไตรมาสที่ 1/2556 : Quarter 1/2013

หน่วยเป็นพัน : in Thousands

ระดับของรายได้	อุตสาหกรรม (ต่อ) Industry (Contd.)													ไม่ทราบ	INCOME CLASS
	กิจกรรมอสังหาริมทรัพย์	กิจกรรมทางวิชาชีพ	การบริหารสนับสนุนและป้องกันประเทศ	การบริหารราชการป้องกันประเทศ	การศึกษา	กิจกรรมด้านสุขภาพ	ศิลปะ ความบันเทิง และบันเทิงการ	บริการด้านอื่นๆ	งานในครัวเรือน	กิจกรรมขององค์กร	ไม่ทราบ	Income Class			
	Real estate activities	Professional, scientific technical activities	Administrative support service activities	Public administration defence	Education	Health and social work	entertainment	Art, Other service	Activities of household	Extra-territorial	Unknown				
ยอดรวม	23.6	33.6	110.8	367.0	263.6	119.0	52.3	47.9	49.2	0.8	14.6		TOTAL		
ต่ำกว่า 1,501 บาท	-	-	-	1.8	-	0.8	-	0.6	0.6	-	-	-	Less than 1,501 Baht		
1,501 - 2,500 บาท	0.1	-	-	0.4	-	0.5	1.2	1.3	1.8	-	-	-	1,501 - 2,500 Baht		
2,501 - 3,500 บาท	0.6	-	0.6	-	1.2	1.6	2.4	3.3	3.9	-	-	-	2,501 - 3,500 Baht		
3,501 - 4,500 บาท	0.4	0.2	0.3	0.9	2.4	1.6	0.6	3.1	3.5	-	-	-	3,501 - 4,500 Baht		
4,501 - 5,500 บาท	0.4	2.1	4.6	17.4	3.8	3.8	7.6	6.3	6.6	-	-	-	4,501 - 5,500 Baht		
5,501 - 6,500 บาท	1.6	0.9	4.2	14.1	13.2	4.9	9.2	8.3	11.9	-	-	-	5,501 - 6,500 Baht		
6,501 - 7,500 บาท	3.5	-	9.0	20.1	7.9	7.9	6.9	4.5	9.5	-	0.8	-	6,501 - 7,500 Baht		
7,501 - 10,000 บาท	9.6	8.7	47.9	83.6	41.2	33.2	14.8	14.3	7.9	-	3.8	-	7,501 - 10,000 Baht		
10,001 - 15,000 บาท	6.0	8.0	31.8	77.2	74.2	24.5	3.5	3.4	2.3	0.5	4.5	-	10,001 - 15,000 Baht		
15,001 - 20,000 บาท	0.6	7.3	6.0	56.1	33.2	15.7	3.2	1.4	0.7	0.3	3.5	-	15,001 - 20,000 Baht		
20,001 - 30,000 บาท	0.3	4.7	4.6	60.6	37.2	16.4	2.7	0.6	-	-	0.4	-	20,001 - 30,000 Baht		
มากกว่า 30,000 บาท	0.6	1.8	1.8	31.7	48.7	7.7	0.2	0.4	-	-	0.6	-	More than 30,000 Baht		
ไม่ทราบ	-	-	0.1	3.1	0.7	0.5	-	0.5	0.7	-	0.9	-	Unknown		

ตารางที่ 19 จำนวนลูกจ้าง จำแนกตามอุตสาหกรรม ระดับของรายได้ ภาคกลาง  
TABLE 19 EMPLOYEE BY INDUSTRY, INCOME CLASS , CENTRAL REGION

ไตรมาสที่ 1/2556 : Quarter 1/2013

หน่วยนับ : In Thousands

ระดับของรายได้	อุตสาหกรรม Industry											กิจกรรมการเงินและ การประกันภัย Financial intermediation	ข้อมูลข่าวสาร และการสื่อสาร Information and communication	ที่พักแรมและ บริการด้านอาหาร Accommodation and food service	การขนส่ง และ สถานที่เก็บสินค้า Transportation and storage	การขนส่ง การขุดเจาะ การขจัดของเสีย Transport, storage and waste	ไฟฟ้า ก๊าซ ไอน้ำระบบปรับอากาศ Electricity	การทำเหมืองแร่ และเหมืองหิน Mining	การผลิต Manufacturing	การก่อสร้าง Construction	การขนส่ง การขุดเจาะ การขจัดของเสีย Transport, storage and waste	การขนส่ง และ สถานที่เก็บสินค้า Transportation and storage	ที่พักแรมและ บริการด้านอาหาร Accommodation and food service	ข้อมูลข่าวสาร และการสื่อสาร Information and communication	กิจกรรมการเงินและ การประกันภัย Financial intermediation	INCOME CLASS
	Total	Agriculture	Mining	Manufacturing	Electricity	Construction	Transport, storage and waste	Transport, storage and waste	Transport, storage and waste	Transportation and storage	Accommodation and food service															
ชาย	2,957.8	307.9	12.6	1,206.0	18.8	20.8	359.2	293.6	139.8	64.2	18.6	35.8	MALE													
ต่ำกว่า 1,501 บาท	9.9	3.7	-	2.4	-	-	0.1	0.9	1.4	-	0.1	-	Less than 1,501 Baht													
1,501 - 2,500 บาท	14.1	6.2	-	3.2	-	0.2	0.7	1.2	1.0	0.6	0.2	-	1,501 - 2,500 Baht													
2,501 - 3,500 บาท	39.6	15.6	0.1	6.7	0.1	-	4.6	4.0	2.9	1.7	-	-	2,501 - 3,500 Baht													
3,501 - 4,500 บาท	88.1	51.0	-	8.8	0.1	0.2	8.5	9.2	1.7	3.9	0.9	-	3,501 - 4,500 Baht													
4,501 - 5,500 บาท	138.4	51.7	0.6	17.4	0.6	1.3	23.0	14.9	1.0	4.6	0.3	0.9	4,501 - 5,500 Baht													
5,501 - 6,500 บาท	229.1	63.4	2.1	29.6	-	2.2	58.3	28.3	3.9	11.8	0.1	0.5	5,501 - 6,500 Baht													
6,501 - 7,500 บาท	275.3	41.4	1.1	98.9	1.7	2.4	54.8	28.6	6.7	4.6	0.4	0.7	6,501 - 7,500 Baht													
7,501 - 10,000 บาท	1,087.4	54.0	6.2	567.7	3.6	5.1	126.2	118.0	51.4	20.4	2.2	5.7	7,501 - 10,000 Baht													
10,001 - 15,000 บาท	571.1	13.6	1.5	279.6	2.8	6.2	53.2	57.6	31.5	11.9	5.8	6.9	10,001 - 15,000 Baht													
15,001 - 20,000 บาท	203.2	2.8	0.8	79.9	0.9	1.6	13.5	19.9	17.9	2.4	3.3	6.8	15,001 - 20,000 Baht													
20,001 - 30,000 บาท	170.9	1.7	-	68.2	2.7	0.8	9.9	7.0	11.2	2.2	2.9	6.2	20,001 - 30,000 Baht													
มากกว่า 30,000 บาท	123.3	1.6	0.3	42.9	6.2	0.7	5.6	3.7	9.0	0.1	2.5	8.2	More than 30,000 Baht													
ไม่ทราบ	7.3	1.2	-	1.0	0.1	0.0	0.9	0.3	0.4	-	-	-	Unknown													
หญิง	2,486.4	217.5	5.0	1,082.1	5.9	10.9	86.3	253.4	35.7	118.5	15.1	53.9	FEMALE													
ต่ำกว่า 1,501 บาท	15.1	4.4	-	4.6	-	-	-	1.2	-	1.7	-	0.7	Less than 1,501 Baht													
1,501 - 2,500 บาท	29.4	12.1	-	8.7	-	-	0.3	3.4	-	0.5	-	-	1,501 - 2,500 Baht													
2,501 - 3,500 บาท	52.4	15.1	-	16.9	0.1	1.0	1.8	3.5	0.3	4.3	-	0.1	2,501 - 3,500 Baht													
3,501 - 4,500 บาท	90.9	45.6	-	16.3	0.3	0.4	5.1	6.8	0.6	6.7	0.1	-	3,501 - 4,500 Baht													
4,501 - 5,500 บาท	142.5	44.1	0.9	24.5	-	1.8	12.8	10.2	1.4	16.3	0.3	-	4,501 - 5,500 Baht													
5,501 - 6,500 บาท	191.5	42.0	1.2	55.0	-	0.5	16.2	18.3	0.7	18.8	0.8	0.8	5,501 - 6,500 Baht													
6,501 - 7,500 บาท	216.1	19.7	0.4	102.7	0.2	0.9	13.6	24.7	2.2	13.5	1.5	1.1	6,501 - 7,500 Baht													
7,501 - 10,000 บาท	984.3	24.8	1.9	621.5	0.8	1.7	20.8	110.1	12.1	43.8	3.1	5.7	7,501 - 10,000 Baht													
10,001 - 15,000 บาท	392.5	5.9	-	160.5	0.9	3.4	7.4	45.0	5.9	9.2	3.1	16.1	10,001 - 15,000 Baht													
15,001 - 20,000 บาท	156.5	0.5	-	39.3	0.9	0.3	3.7	18.5	3.3	1.6	3.0	10.9	15,001 - 20,000 Baht													
20,001 - 30,000 บาท	125.0	1.8	0.4	21.4	1.4	1.0	2.0	7.4	4.5	1.4	1.9	12.6	20,001 - 30,000 Baht													
มากกว่า 30,000 บาท	84.5	-	0.3	12.0	1.5	-	2.7	4.2	4.8	0.9	1.1	6.1	More than 30,000 Baht													
ไม่ทราบ	5.7	1.5	-	0.7	-	-	-	0.2	-	0.1	0.2	-	Unknown													

ตารางที่ 19 จำนวนลูกจ้าง จำนวนสถานอุตสาหกรรม ระดับของรายได้ และเพศ ภาคกลาง (ต่อ)

TABLE 19 EMPLOYEE BY INDUSTRY, INCOME CLASS AND SEX , CENTRAL REGION (Contd.)

หน่วยนับพัน : In Thousands

ระดับของรายได้	อุตสาหกรรม (ต่อ) Industry (Contd.)											กิจกรรมขององค์กร Extra-territorial	ไม่ทราบ Unknown	INCOME CLASS
	กิจกรรมอสังหาริมทรัพย์ Real estate activities	กิจกรรมทางวิชาชีพ วิทยาศาสตร์ และเทคนิค Professional/scientific technical activities	การบริหารสนับสนุน และบริการสนับสนุน Administrative and support service activities	การบริหารราชการ และป้องกันประเทศ Public administration and defence	การศึกษา Education	สาธารณสุขและสังคมศาสตร์ Health and social work	ศิลปะ ความบันเทิง และนันทนาการ Art, entertainment	บริการด้านอื่นๆ Other service	งานในครัวเรือน ส่วนบุคคล Activities of household	กิจกรรมขององค์กร Extra-territorial	ไม่ทราบ Unknown			
ชาย	11.5	14.4	69.2	216.0	79.1	25.9	25.3	19.3	13.1	0.5	6.0	MALE		
ต่ำกว่า 1,501 บาท	-	-	-	0.6	-	0.2	-	0.2	0.4	-	-	Less than 1,501 Baht		
1,501 - 2,500 บาท	0.1	-	-	-	-	-	0.4	0.4	-	-	-	1,501 - 2,500 Baht		
2,501 - 3,500 บาท	0.4	-	0.6	-	0.2	-	1.4	1.1	0.3	-	-	2,501 - 3,500 Baht		
3,501 - 4,500 บาท	0.4	0.2	0.2	0.4	0.4	0.7	-	0.9	0.7	-	-	3,501 - 4,500 Baht		
4,501 - 5,500 บาท	-	0.8	2.3	11.6	1.1	0.3	3.7	1.5	1.0	-	-	4,501 - 5,500 Baht		
5,501 - 6,500 บาท	0.5	-	2.3	9.5	4.0	0.8	4.6	4.2	3.1	-	-	5,501 - 6,500 Baht		
6,501 - 7,500 บาท	1.0	-	4.5	15.6	1.9	1.7	1.9	2.7	4.1	-	0.8	6,501 - 7,500 Baht		
7,501 - 10,000 บาท	4.1	4.1	27.5	51.3	14.1	8.2	8.7	5.4	1.9	-	1.8	7,501 - 10,000 Baht		
10,001 - 15,000 บาท	3.8	3.5	24.2	37.1	18.8	6.3	1.9	1.5	1.1	0.5	1.9	10,001 - 15,000 Baht		
15,001 - 20,000 บาท	0.5	1.8	3.6	30.9	10.5	2.3	1.8	0.6	0.7	-	0.9	15,001 - 20,000 Baht		
20,001 - 30,000 บาท	0.3	2.6	2.3	38.1	11.6	2.7	0.8	-	-	-	-	20,001 - 30,000 Baht		
มากกว่า 30,000 บาท	0.6	1.4	1.8	18.7	16.0	2.8	0.2	0.4	-	-	0.6	More than 30,000 Baht		
ไม่ทราบ	-	-	-	2.3	0.6	-	-	0.5	-	-	-	Unknown		
หญิง	12.1	19.3	41.6	150.9	184.6	93.1	27.0	28.6	36.1	0.3	8.6	FEMALE		
ต่ำกว่า 1,501 บาท	-	-	-	1.2	-	0.6	-	0.4	0.3	-	-	Less than 1,501 Baht		
1,501 - 2,500 บาท	-	-	-	0.4	-	0.5	0.8	1.0	1.8	-	-	1,501 - 2,500 Baht		
2,501 - 3,500 บาท	0.2	-	-	-	1.0	1.6	1.0	2.2	3.6	-	-	2,501 - 3,500 Baht		
3,501 - 4,500 บาท	-	-	0.1	0.5	2.0	0.9	0.6	2.3	2.8	-	-	3,501 - 4,500 Baht		
4,501 - 5,500 บาท	0.4	1.3	2.3	5.9	2.7	3.5	3.9	4.8	5.6	-	-	4,501 - 5,500 Baht		
5,501 - 6,500 บาท	1.1	0.9	1.9	4.6	9.2	4.1	4.6	4.0	8.8	-	-	5,501 - 6,500 Baht		
6,501 - 7,500 บาท	2.5	-	4.4	4.5	6.0	6.2	5.0	1.8	5.3	-	-	6,501 - 7,500 Baht		
7,501 - 10,000 บาท	5.5	4.6	20.5	32.3	27.2	25.0	6.2	8.9	6.1	-	2.0	7,501 - 10,000 Baht		
10,001 - 15,000 บาท	2.2	4.5	7.6	40.1	55.4	18.2	1.6	1.9	1.2	-	2.7	10,001 - 15,000 Baht		
15,001 - 20,000 บาท	0.2	5.5	2.4	25.2	22.7	13.4	1.5	0.8	-	0.3	2.7	15,001 - 20,000 Baht		
20,001 - 30,000 บาท	-	2.1	2.3	22.6	25.6	13.7	1.9	0.6	-	-	0.4	20,001 - 30,000 Baht		
มากกว่า 30,000 บาท	-	0.3	-	13.0	32.7	4.9	-	-	-	-	-	More than 30,000 Baht		
ไม่ทราบ	-	-	0.1	0.7	0.2	0.5	-	-	0.7	-	0.9	Unknown		

ตารางที่ 19 จำนวนลูกจ้าง จำนวนตามอุตสาหกรรม ระดับของรายได้ เพศ และเขตการปกครอง ภาคกลาง (ต่อ)  
TABLE 19 EMPLOYEE BY INDUSTRY, INCOME CLASS, SEX AND AREA, CENTRAL REGION (Contd.)

ระดับของรายได้	ในเขตเทศบาล MUNICIPAL AREA														รวม	INCOME CLASS
	อุตสาหกรรม Industry							อุตสาหกรรม Industry								
	การปลูก และทำไร่	การทำ เหมืองแร่ และเหมืองหิน	การผลิต ไฟฟ้า	ก๊าซ และประปา	การจัดหาน้ำ บำบัดน้ำเสีย	การก่อสร้าง และประปา	การก่อสร้าง	การขนส่ง ทางบก	การขนส่ง ทางอากาศ	การขนส่ง ทางน้ำ	การขนส่ง ทางบก	การขนส่ง ทางน้ำ	การขนส่ง ทางอากาศ	การขนส่ง ทางน้ำ		
ยอดรวม	72.5	6.7	947.2	10.7	7.8	143.3	245.6	83.0	102.6	21.3	53.1	TOTAL				
ชาย	45.2	5.7	506.3	8.9	5.8	118.9	135.2	65.1	36.3	12.1	22.6	MALE				
ต่ำกว่า 1,501 บาท	0.1	-	1.4	-	-	0.1	0.3	0.8	-	0.1	-	Less than 1,501 Baht				
1,501 - 2,500 บาท	0.9	-	2.6	-	0.2	0.4	-	0.1	0.1	0.2	-	1,501 - 2,500 Baht				
2,501 - 3,500 บาท	1.9	-	1.4	0.1	-	1.2	1.1	1.0	0.5	-	-	2,501 - 3,500 Baht				
3,501 - 4,500 บาท	5.8	-	2.1	-	-	2.2	3.2	0.6	1.3	-	-	3,501 - 4,500 Baht				
4,501 - 5,500 บาท	6.0	0.2	5.0	0.3	0.2	3.0	8.6	0.3	2.7	-	-	4,501 - 5,500 Baht				
5,501 - 6,500 บาท	10.0	0.7	8.5	-	0.5	13.3	10.9	1.2	4.9	0.1	0.3	5,501 - 6,500 Baht				
6,501 - 7,500 บาท	5.5	0.5	32.5	1.0	0.9	14.5	12.6	2.4	4.0	0.4	-	6,501 - 7,500 Baht				
7,501 - 10,000 บาท	12.7	3.3	242.4	1.1	1.4	43.9	53.4	25.4	13.1	1.2	2.8	7,501 - 10,000 Baht				
10,001 - 15,000 บาท	1.7	0.8	118.5	1.7	1.2	23.0	30.1	12.3	6.6	3.2	2.4	10,001 - 15,000 Baht				
15,001 - 20,000 บาท	0.1	0.4	37.8	0.7	0.7	7.2	9.8	7.6	1.2	2.5	4.4	15,001 - 20,000 Baht				
20,001 - 30,000 บาท	0.2	-	34.1	0.7	0.4	6.6	3.5	7.1	2.0	2.5	5.1	20,001 - 30,000 Baht				
มากกว่า 30,000 บาท	0.0	-	18.8	3.2	0.3	2.9	1.6	5.8	0.1	2.0	7.0	More than 30,000 Baht				
ไม่ทราบ	0.2	-	1.0	0.1	0.0	0.6	-	0.4	-	-	-	Unknown				
หญิง	27.3	1.0	440.9	1.9	2.0	24.4	110.5	17.9	66.3	9.2	30.5	FEMALE				
ต่ำกว่า 1,501 บาท	0.3	-	1.6	-	-	-	0.3	-	0.2	-	-	Less than 1,501 Baht				
1,501 - 2,500 บาท	0.7	-	3.5	-	-	0.1	0.8	-	0.4	-	-	1,501 - 2,500 Baht				
2,501 - 3,500 บาท	2.1	-	5.9	0.1	-	0.2	0.8	0.1	2.5	-	0.1	2,501 - 3,500 Baht				
3,501 - 4,500 บาท	6.9	-	4.7	0.3	-	1.3	1.4	0.1	2.8	0.1	-	3,501 - 4,500 Baht				
4,501 - 5,500 บาท	4.5	0.1	6.2	-	-	1.8	4.1	0.1	8.9	0.1	-	4,501 - 5,500 Baht				
5,501 - 6,500 บาท	5.0	0.1	15.7	-	0.1	4.6	7.3	-	9.5	0.5	0.6	5,501 - 6,500 Baht				
6,501 - 7,500 บาท	2.1	0.2	37.8	0.2	0.2	3.2	7.5	1.3	8.7	0.8	0.6	6,501 - 7,500 Baht				
7,501 - 10,000 บาท	4.7	0.3	276.6	0.1	0.2	8.0	46.9	5.9	24.1	2.5	3.1	7,501 - 10,000 Baht				
10,001 - 15,000 บาท	1.1	-	55.1	-	0.3	1.6	25.5	2.6	6.6	1.9	7.0	10,001 - 15,000 Baht				
15,001 - 20,000 บาท	-	-	18.3	0.0	0.3	1.3	8.0	2.1	1.3	2.3	6.0	15,001 - 20,000 Baht				
20,001 - 30,000 บาท	-	0.4	9.8	0.6	0.9	1.3	5.8	2.8	0.4	0.5	8.7	20,001 - 30,000 Baht				
มากกว่า 30,000 บาท	4.58	-	5.6	0.7	-	0.9	2.0	3.1	0.9	0.5	4.4	More than 30,000 Baht				
ไม่ทราบ	2.6	-	0.1	-	-	-	0.2	-	-	-	-	Unknown				



ตารางที่ 19 จำนวนลูกจ้าง จำนวนตามอุตสาหกรรม ระดับของรายได้ เพศ และเขตการปกครอง ภาคกลาง (ต่อ)

TABLE 19 EMPLOYEE BY INDUSTRY, INCOME CLASS, SEX AND AREA, CENTRAL REGION (Contd.)

หน่วยเป็นพัน : in Thousands

ระดับของรายได้	อุตสาหกรรม (ต่อ) Industry (Contd.)														กิจกรรมขององค์กร	ไม่ทราบ	INCOME CLASS	
	อุตสาหกรรม	กิจกรรมทางวิชาชีพ	การบริหารสนับสนุน	การบริหารราชการ	การศึกษา	กิจกรรมด้านสุขภาพ	ศิลปะ ความบันเทิง และนันทนาการ	Art, entertainment	Health and social work	งานสังคมสงเคราะห์	บริการด้านอื่นๆ	งานในครัวเรือน	กิจกรรมขององค์กร	ไม่ทราบ				
	อสังหาริมทรัพย์	Professional, scientific	Administrative	Public admin- istration	Education	Health and social work	Art, entertainment	Health and social work	Public admin- istration	Education	Health and social work	Art, entertainment	Other service	Activities of household	Extra-territorial	Unknown		
ยอดรวม	10.9	14.4	53.5	161.2	109.1	58.5	22.8	58.5	161.2	109.1	58.5	22.8	28.7	22.3	0.3	9.9	TOTAL	
ชาย	3.7	7.3	31.7	92.0	352	141	11.6	141	92.0	352	141	11.6	10.3	5.2	-	5.1	MALE	
ต่ำกว่า 1,501 บาท	-	-	-	0.4	-	-	-	-	-	-	-	-	-	-	-	-	-	Less than 1,501 Baht
1,501 - 2,500 บาท	0.1	-	-	-	-	-	0.1	-	-	-	-	0.1	0.2	-	-	-	-	1,501 - 2,500 Baht
2,501 - 3,500 บาท	0.4	-	0.2	-	0.2	-	0.0	-	-	0.2	-	0.0	0.5	0.1	-	-	-	2,501 - 3,500 Baht
3,501 - 4,500 บาท	0.4	-	0.2	0.1	-	0.0	-	0.0	0.1	-	0.0	-	0.1	0.1	-	-	-	3,501 - 4,500 Baht
4,501 - 5,500 บาท	-	0.1	0.3	4.2	0.9	0.1	0.8	0.1	4.2	0.9	0.1	0.8	0.6	0.3	-	-	-	4,501 - 5,500 Baht
5,501 - 6,500 บาท	0.1	-	0.8	2.7	0.9	0.3	1.6	0.3	2.7	0.9	0.3	1.6	2.7	0.8	-	-	-	5,501 - 6,500 Baht
6,501 - 7,500 บาท	0.1	-	1.0	4.3	0.8	0.2	1.4	0.2	4.3	0.8	0.2	1.4	2.0	1.3	-	-	-	6,501 - 7,500 Baht
7,501 - 10,000 บาท	2.2	2.5	13.7	17.0	7.0	4.2	4.1	4.2	17.0	7.0	4.2	4.1	2.7	1.3	-	-	-	7,501 - 10,000 Baht
10,001 - 15,000 บาท	0.1	2.3	9.7	16.4	8.1	4.2	1.1	4.2	16.4	8.1	4.2	1.1	0.3	0.6	-	-	-	10,001 - 15,000 Baht
15,001 - 20,000 บาท	-	0.2	2.9	17.3	3.7	2.3	1.8	2.3	17.3	3.7	2.3	1.8	0.6	0.7	-	-	-	15,001 - 20,000 Baht
20,001 - 30,000 บาท	0.3	1.5	1.2	19.3	4.9	1.6	0.8	1.6	19.3	4.9	1.6	0.8	-	-	-	-	-	20,001 - 30,000 Baht
มากกว่า 30,000 บาท	-	0.7	1.8	10.4	8.3	1.4	-	1.4	10.4	8.3	1.4	-	-	-	-	-	-	More than 30,000 Baht
ไม่ทราบ	-	-	-	-	0.4	-	-	-	-	0.4	-	-	0.5	-	-	-	-	Unknown
หญิง	7.1	7.2	21.8	69.2	73.8	44.4	11.2	44.4	69.2	73.8	44.4	11.2	18.4	17.2	0.3	4.7	FEMALE	
ต่ำกว่า 1,501 บาท	-	-	-	0.3	-	0.2	-	0.2	0.3	-	0.2	-	0.0	0.1	-	-	-	Less than 1,501 Baht
1,501 - 2,500 บาท	-	-	-	-	-	-	0.1	-	-	-	-	0.1	0.2	0.4	-	-	-	1,501 - 2,500 Baht
2,501 - 3,500 บาท	0.2	-	-	-	0.5	0.9	0.2	0.9	-	0.5	0.9	0.2	1.5	1.8	-	-	-	2,501 - 3,500 Baht
3,501 - 4,500 บาท	-	-	0.1	0.2	1.2	0.7	0.4	0.7	0.2	1.2	0.7	0.4	0.6	1.2	-	-	-	3,501 - 4,500 Baht
4,501 - 5,500 บาท	0.4	0.3	0.6	1.5	1.0	0.9	0.2	0.9	1.5	1.0	0.9	0.2	1.6	3.7	-	-	-	4,501 - 5,500 Baht
5,501 - 6,500 บาท	0.7	0.1	1.6	1.4	2.1	1.1	2.8	1.1	1.4	2.1	1.1	2.8	3.1	3.6	-	-	-	5,501 - 6,500 Baht
6,501 - 7,500 บาท	1.7	-	0.9	1.4	1.7	1.7	2.4	1.7	1.4	1.7	1.7	2.4	1.5	1.7	-	-	-	6,501 - 7,500 Baht
7,501 - 10,000 บาท	2.3	0.2	12.8	11.7	11.9	10.1	2.1	10.1	11.7	11.9	10.1	2.1	8.0	3.6	-	-	-	7,501 - 10,000 Baht
10,001 - 15,000 บาท	1.7	1.7	2.0	19.7	19.7	8.5	0.3	8.5	19.7	19.7	8.5	0.3	1.7	0.4	-	-	-	10,001 - 15,000 Baht
15,001 - 20,000 บาท	0.2	3.7	1.8	12.6	6.7	8.7	1.0	8.7	12.6	6.7	8.7	1.0	0.2	-	0.3	-	-	15,001 - 20,000 Baht
20,001 - 30,000 บาท	-	0.8	1.8	11.7	13.0	8.6	1.7	8.6	11.7	13.0	8.6	1.7	-	-	-	-	-	20,001 - 30,000 Baht
มากกว่า 30,000 บาท	-	0.3	-	8.8	15.9	2.8	-	2.8	8.8	15.9	2.8	-	-	-	-	-	-	More than 30,000 Baht
ไม่ทราบ	-	-	0.1	0.1	0.2	0.3	-	0.3	0.1	0.2	0.3	-	-	0.7	-	-	-	Unknown

ตารางที่ 19 จำนวนลูกจ้าง จำนวนตามอุตสาหกรรม ระดับของรายได้ เพศ และเขตภาคปกครอง ภาคกลาง (ต่อ)  
TABLE 19 EMPLOYEE BY INDUSTRY, INCOME CLASS, SEX AND AREA, CENTRAL REGION (Contd.)

หน่วยนับพัน : in Thousands

ระดับของรายได้	อุตสาหกรรม Industry														TOTAL	MALE	INCOME CLASS
	รวม	เกษตรกรรม การป่าไม้ และการประมง	การทำเหมืองแร่ และเหมืองหิน	การผลิต	ไฟฟ้า ก๊าซ ไอน้ำระบบปรับอากาศ	การติดตั้ง น้ำประปา และระบาย น้ำเสีย	การก่อสร้าง	อุตสาหกรรม	การขนส่ง การขนส่ง การขนถ่าย	การขนส่ง และ การขนถ่าย	การขนส่ง และ การขนถ่าย	ที่พักแและ บริการด้านอาหาร	ข้อมูลข่าวสาร และการสื่อสาร	กิจการการเงินและ การประกันภัย			
	Total	Agriculture	Mining	Manufacturing	Electricity	Water supply	Construction	Transport, storage	Transport, storage	Transport, storage	Accommodation	and communication	intermediation	Financial			
<b>ยอดรวม</b>	<b>3,258.8</b>	<b>452.9</b>	<b>10.9</b>	<b>1,341.0</b>	<b>14.0</b>	<b>23.9</b>	<b>302.2</b>	<b>301.4</b>	<b>92.6</b>	<b>80.2</b>	<b>12.4</b>	<b>36.6</b>	<b>13.2</b>	<b>36.6</b>			
ชาย	1,779.6	262.7	6.9	699.8	10.0	15.0	240.3	158.5	74.8	27.9	6.5	13.2	13.2	13.2			
ต่ำกว่า 1,501 บาท	6.5	3.6	-	1.0	-	-	-	0.5	0.6	-	-	-	-	-			
1,501 - 2,500 บาท	9.4	5.3	-	0.6	-	-	0.3	1.2	0.9	0.6	-	-	-	Less than 1,501 Baht			
2,501 - 3,500 บาท	31.1	13.7	0.1	5.3	-	-	3.4	2.9	1.9	1.2	-	-	-	1,501 - 2,500 Baht			
3,501 - 4,500 บาท	72.0	45.2	-	6.6	0.1	0.2	6.2	6.0	1.1	2.6	0.9	-	-	2,501 - 3,500 Baht			
4,501 - 5,500 บาท	104.2	45.7	0.4	12.4	0.3	1.1	20.0	6.3	0.7	1.8	0.3	0.2	0.2	3,501 - 4,500 Baht			
5,501 - 6,500 บาท	168.7	53.4	1.4	21.1	-	1.7	44.9	17.4	2.6	6.9	-	0.2	0.2	4,501 - 5,500 Baht			
6,501 - 7,500 บาท	189.3	35.9	0.6	66.3	0.7	1.5	40.3	16.0	4.4	0.7	-	0.7	0.7	5,501 - 6,500 Baht			
7,501 - 10,000 บาท	630.6	41.2	2.9	325.3	2.5	3.8	82.4	64.6	26.0	7.3	1.0	2.9	2.9	6,501 - 7,500 Baht			
10,001 - 15,000 บาท	325.5	11.9	0.7	161.1	1.1	5.0	30.2	27.5	19.1	5.3	2.6	4.6	4.6	7,501 - 10,000 Baht			
15,001 - 20,000 บาท	100.7	2.7	0.4	42.1	0.2	0.9	6.3	10.1	10.3	1.3	0.8	2.3	2.3	10,001 - 15,000 Baht			
20,001 - 30,000 บาท	79.2	1.5	-	34.1	2.0	0.5	3.2	3.5	4.1	0.2	0.4	1.1	1.1	15,001 - 20,000 Baht			
มากกว่า 30,000 บาท	58.4	1.6	0.3	24.1	3.1	0.4	2.7	2.1	3.2	-	0.5	1.2	1.2	20,001 - 30,000 Baht			
ไม่ทราบ	4.1	0.9	-	-	-	-	0.4	0.3	-	-	-	-	-	More than 30,000 Baht			
<b>หญิง</b>	<b>1,479.2</b>	<b>190.2</b>	<b>4.0</b>	<b>641.2</b>	<b>4.1</b>	<b>8.9</b>	<b>61.9</b>	<b>143.0</b>	<b>17.8</b>	<b>52.3</b>	<b>5.9</b>	<b>23.4</b>	<b>0.7</b>	<b>23.4</b>			
ต่ำกว่า 1,501 บาท	12.3	4.1	-	3.0	-	-	-	1.0	-	1.5	-	-	-	Less than 1,501 Baht			
1,501 - 2,500 บาท	23.0	11.4	-	5.3	-	-	0.2	2.6	-	0.1	-	-	-	1,501 - 2,500 Baht			
2,501 - 3,500 บาท	35.7	13.0	-	11.0	-	1.0	1.6	2.7	0.3	1.8	-	-	-	2,501 - 3,500 Baht			
3,501 - 4,500 บาท	69.0	38.7	-	11.6	-	0.4	3.8	5.4	0.5	3.9	-	-	-	3,501 - 4,500 Baht			
4,501 - 5,500 บาท	106.6	39.6	0.8	18.3	-	1.8	11.0	6.1	1.3	7.4	0.2	-	-	4,501 - 5,500 Baht			
5,501 - 6,500 บาท	131.8	36.9	1.1	37.3	-	0.5	11.6	11.0	0.7	9.2	0.3	0.2	0.2	5,501 - 6,500 Baht			
6,501 - 7,500 บาท	140.5	17.6	0.2	64.9	-	0.7	10.4	17.2	1.0	4.8	0.7	0.5	0.5	6,501 - 7,500 Baht			
7,501 - 10,000 บาท	549.1	20.1	1.6	344.9	0.6	1.5	12.8	63.2	6.2	19.7	0.6	2.5	2.5	7,501 - 10,000 Baht			
10,001 - 15,000 บาท	233.9	4.9	-	105.4	0.9	3.1	5.8	19.5	3.3	2.5	1.3	9.1	9.1	10,001 - 15,000 Baht			
15,001 - 20,000 บาท	79.7	0.5	-	20.9	0.9	-	2.4	10.5	1.3	0.3	0.7	4.8	4.8	15,001 - 20,000 Baht			
20,001 - 30,000 บาท	55.9	1.8	-	11.6	0.8	0.1	0.7	1.6	1.7	1.0	1.4	3.9	3.9	20,001 - 30,000 Baht			
มากกว่า 30,000 บาท	38.7	-	0.3	6.4	0.9	-	1.8	2.2	1.7	-	0.6	1.7	1.7	More than 30,000 Baht			
ไม่ทราบ	3.1	1.5	-	0.6	-	-	-	-	-	0.1	0.2	-	-	Unknown			

ตารางที่ 19 จำนวนลูกจ้าง จำนวนตามอุตสาหกรรม ระดับของรายได้ เพศ และเขตการปกครอง ภาคกลาง (ต่อ)  
TABLE 19 EMPLOYEE BY INDUSTRY, INCOME CLASS, SEX AND AREA, CENTRAL REGION (Contd.)

หน่วยเป็นพัน - in Thousands

ระดับของรายได้	อุตสาหกรรม (ต่อ) Industry (Contd.)													กิจกรรมของ องค์กร Extra- territorial	ไม่ทราบ Unknown	INCOME CLASS
	กิจกรรม อสังหาริมทรัพย์ Real estate activities	กิจกรรมทางวิชาชีพ วิชาชีพและเทคนิค Professional, scientific technical activities	การบริหารสนับสนุน และป้องกันประเทศ Administrative and support service activities	การบริหารราชการ ป้องกันประเทศ Public admin- istration defence	การศึกษา Education	งานสังคมสงเคราะห์ Health and social work	ศิลปะ ความบันเทิง และนันทนาการ Art, entertainment	บริการด้านอื่นๆ Other service	งานในครัวเรือน ส่วนบุคคล Activities of household	กิจกรรมของ องค์กร Extra- territorial	ไม่ทราบ Unknown	INCOME CLASS				
<b>ยอดรวม</b>	12.7	19.2	57.3	205.8	154.6	60.5	29.5	19.2	26.9	0.5	4.7	TOTAL				
<b>ชาย</b>	7.8	7.1	37.5	124.1	43.8	11.8	13.7	9.0	8.0	0.5	0.8	MALE				
ต่ำกว่า 1,501 บาท	-	-	-	0.3	-	0.2	-	-	0.4	-	-	Less than 1,501 Baht				
1,501 - 2,500 บาท	-	-	-	-	-	-	0.3	0.3	-	-	-	1,501 - 2,500 Baht				
2,501 - 3,500 บาท	-	-	-	-	-	-	1.4	0.6	0.2	-	-	2,501 - 3,500 Baht				
3,501 - 4,500 บาท	-	0.2	0.3	-	0.4	0.6	-	0.7	0.6	-	-	3,501 - 4,500 Baht				
4,501 - 5,500 บาท	-	0.7	2.0	7.4	0.2	0.3	2.9	0.9	0.7	-	-	4,501 - 5,500 Baht				
5,501 - 6,500 บาท	0.4	-	1.6	6.8	3.0	0.5	3.0	1.5	2.2	-	-	5,501 - 6,500 Baht				
6,501 - 7,500 บาท	0.9	-	3.6	11.3	1.1	1.5	0.5	0.7	2.8	-	-	6,501 - 7,500 Baht				
7,501 - 10,000 บาท	1.9	1.6	13.7	34.3	7.0	4.1	4.6	2.7	0.6	-	0.3	7,501 - 10,000 Baht				
10,001 - 15,000 บาท	3.7	1.2	14.5	20.7	10.6	2.1	0.9	1.2	0.5	0.5	0.5	10,001 - 15,000 Baht				
15,001 - 20,000 บาท	0.5	1.6	0.7	13.6	6.9	-	-	-	-	-	-	15,001 - 20,000 Baht				
20,001 - 30,000 บาท	-	1.1	1.1	18.7	6.6	1.1	-	-	-	-	-	20,001 - 30,000 Baht				
มากกว่า 30,000 บาท	0.6	0.7	-	8.3	7.8	1.5	0.2	0.4	-	-	-	More than 30,000 Baht				
<b>ไม่ทราบ</b>	-	-	-	2.3	0.1	-	-	-	-	-	-	Unknown				
<b>หญิง</b>	4.9	12.1	19.8	81.7	110.7	48.7	15.7	10.2	18.9	-	3.9	FEMALE				
ต่ำกว่า 1,501 บาท	-	-	-	0.9	-	0.5	-	0.4	0.2	-	-	Less than 1,501 Baht				
1,501 - 2,500 บาท	-	-	-	0.4	-	0.3	0.8	0.7	1.4	-	-	1,501 - 2,500 Baht				
2,501 - 3,500 บาท	-	-	-	-	0.5	0.7	0.8	0.7	1.8	-	-	2,501 - 3,500 Baht				
3,501 - 4,500 บาท	-	-	-	0.3	0.8	0.2	0.2	1.7	1.6	-	-	3,501 - 4,500 Baht				
4,501 - 5,500 บาท	-	1.0	1.6	4.4	1.7	2.5	3.7	3.3	1.9	-	-	4,501 - 5,500 Baht				
5,501 - 6,500 บาท	0.4	0.7	0.3	3.3	7.2	3.1	1.8	1.0	5.3	-	-	5,501 - 6,500 Baht				
6,501 - 7,500 บาท	0.8	-	3.5	3.0	4.3	4.6	2.6	0.3	3.6	-	-	6,501 - 7,500 Baht				
7,501 - 10,000 บาท	3.2	4.5	7.7	20.6	15.3	14.9	4.0	0.9	2.5	-	1.8	7,501 - 10,000 Baht				
10,001 - 15,000 บาท	0.5	2.8	5.6	20.4	35.7	9.8	1.2	0.2	0.8	-	1.4	10,001 - 15,000 Baht				
15,001 - 20,000 บาท	-	1.8	0.6	12.6	16.0	4.8	0.5	0.6	-	-	0.7	15,001 - 20,000 Baht				
20,001 - 30,000 บาท	-	1.4	0.4	10.9	12.6	5.1	0.2	0.6	-	-	-	20,001 - 30,000 Baht				
มากกว่า 30,000 บาท	-	-	-	4.3	16.8	2.1	-	-	-	-	-	More than 30,000 Baht				
<b>ไม่ทราบ</b>	-	-	-	0.6	-	0.3	-	-	-	-	-	Unknown				

ภาคเหนือ  
NORTHERN REGION

## สารบัญตารางสถิติ

- ตารางที่ 1 จำนวนประชากร จำแนกตามกลุ่มอายุ สถานภาพแรงงาน
- ตารางที่ 2 จำนวนประชากรอายุ 15 ปี ขึ้นไป จำแนกตามสถานภาพสมรส สถานภาพแรงงาน
- ตารางที่ 3 จำนวนประชากรอายุ 15 ปีขึ้นไป จำแนกตามระดับการศึกษาที่สำเร็จ สถานภาพแรงงาน
- ตารางที่ 4 ผู้มีงานทำ จำแนกตามระดับการศึกษาที่สำเร็จ อาชีพ
- ตารางที่ 5 ผู้มีงานทำ จำแนกตามระดับการศึกษาที่สำเร็จ อุตสาหกรรม
- ตารางที่ 6 ผู้มีงานทำ จำแนกตามสถานภาพการทำงาน อาชีพ
- ตารางที่ 7 ผู้มีงานทำ จำแนกตามสถานภาพการทำงาน อุตสาหกรรม
- ตารางที่ 8 จำนวนผู้มีงานทำ จำแนกตามอาชีพ และอุตสาหกรรม
- ตารางที่ 9 ผู้มีงานทำ จำแนกตามอาชีพ จำนวนชั่วโมงทำงานต่อสัปดาห์ การมีเวลาเหลือพอที่จะทำงานเพิ่มขึ้น
- ตารางที่ 10 ผู้มีงานทำ จำแนกตามอุตสาหกรรม จำนวนชั่วโมงทำงานต่อสัปดาห์ การมีเวลาเหลือพอที่จะทำงานเพิ่มขึ้น
- ตารางที่ 11 ผู้มีงานทำ จำแนกตามสถานภาพการทำงาน จำนวนชั่วโมงทำงานต่อสัปดาห์ การมีเวลาเหลือพอที่จะทำงานเพิ่มขึ้น
- ตารางที่ 12 ผู้มีงานทำ จำแนกตามกลุ่มอายุ ชั่วโมงการทำงานต่อสัปดาห์ การมีเวลาเหลือพอที่จะทำงานเพิ่มขึ้น
- ตารางที่ 13 จำนวนผู้ว่างงาน ที่หางานทำ จำแนกตามระยะเวลาที่หางานทำ ระดับการศึกษาที่สำเร็จ
- ตารางที่ 14 จำนวนผู้ว่างงาน ที่เคยทำงานมาก่อน จำแนกตามอาชีพที่ทำครั้งสุดท้าย อุตสาหกรรมที่ทำครั้งสุดท้าย
- ตารางที่ 15 ลูกจ้าง จำแนกตามค่าจ้างเฉลี่ย ผลประโยชน์อื่นๆ ที่ได้รับ อุตสาหกรรม
- ตารางที่ 16 ลูกจ้างเอกชน จำแนกตามค่าจ้างเฉลี่ย ผลประโยชน์อื่นๆ ที่ได้รับ อุตสาหกรรม
- ตารางที่ 17 ลูกจ้างรัฐบาล จำแนกตามค่าจ้างเฉลี่ย ผลประโยชน์อื่นๆ ที่ได้รับ อุตสาหกรรม
- ตารางที่ 18 ลูกจ้าง จำแนกตาม อาชีพ ระดับของรายได้
- ตารางที่ 19 ลูกจ้าง จำแนกตาม อุตสาหกรรม ระดับของรายได้

ตารางที่ 1 จำนวนประชากรอายุ 15 ปีขึ้นไป จำแนกตามกลุ่มอายุ สถานภาพแรงงาน ภาคเหนือ

TABLE 1 POPULATION 15 YEARS AND OVER BY AGE GROUP, LABOR FORCE STATUS, NORTHERN REGION

ไตรมาสที่ 1/2556 : Quarter 1/2013

หน่วยเป็นพัน : In Thousands

สถานภาพแรงงาน	กลุ่มอายุ Age Group						LABOR FORCE STATUS			
	รวม Total	15-19	20-24	25-29	30-34	35-39		40-49	50-59	>= 60
ประชากรอายุ 15 ปีขึ้นไป	10,161.0	907.8	971.8	950.8	890.7	847.4	1,932.8	1,869.3	1,790.4	POPULATION 15 YEARS AND OVER
กำลังแรงงานรวม	7,279.9	196.6	627.7	827.0	803.5	791.4	1,767.1	1,572.5	694.2	Total Labor Force
1. กำลังแรงงานปัจจุบัน	7,227.7	195.0	620.8	821.1	801.6	787.0	1,758.7	1,561.2	682.4	1. Current labor force
1.1 ผู้มีงานทำ	7,197.0	191.8	610.4	812.5	798.6	786.0	1,756.2	1,559.6	682.0	1.1 Employed
- ทำงาน	7,132.3	191.2	606.2	807.5	794.5	779.7	1,742.8	1,541.7	668.7	- At work
- ไม่ทำงานแต่มีงานประจำ	64.7	0.6	4.2	5.0	4.1	6.3	13.4	17.9	13.2	- With job but not at work
1.2 ผู้ว่างงาน	30.8	3.3	10.4	8.6	3.0	1.1	2.4	1.6	0.5	1.2 Unemployed
- หางานทำ	8.2	-	2.8	4.0	0.1	0.7	0.6	-	-	- Looking for work
- ไม่หางานทำ/พร้อมที่จะทำงาน	22.6	3.3	7.6	4.5	2.9	0.4	1.8	1.6	0.5	- Not looking/available for work
2. กำลังแรงงานที่รอฤดูกาล	52.2	1.5	6.9	6.0	1.9	4.4	8.4	11.4	11.7	2. Seasonally inactive labor force
ผู้ไม่อยู่ในกำลังแรงงาน	2,881.2	711.3	344.1	123.8	87.2	56.0	165.8	296.8	1,096.3	Persons not in Labor Force
1. ทำงานบ้าน	797.6	35.3	95.3	82.6	63.4	37.2	117.7	187.1	179.0	1. Household work
2. เรียนหนังสือ	851.9	642.9	195.4	11.8	0.2	1.6	-	-	-	2. Studies
3. ยังเด็ก/ชร/ไม่สามารถทำงานได้	1,029.8	9.2	19.6	17.0	13.2	14.2	37.5	67.6	851.5	3. Too young/old/incapable of work
4. อื่น ๆ	201.9	23.9	33.8	12.4	10.5	3.0	10.5	42.0	65.8	4. Others

ตารางที่ 1 จำนวนประชากรอายุ 15 ปีขึ้นไป จำแนกตามกลุ่มอายุ สถานภาพแรงงาน และเพศ ภาคเหนือ

Table 1 POPULATION 15 YEARS AND OVER BY AGE GROUP, LABOR FORCE STATUS AND SEX, NORTHERN REGION

ไตรมาสที่ 1/2556 : Quarter 1/2013

หน่วยเป็นพัน : in Thousands

สถานภาพแรงงาน	รวม							LABOR FORCE STATUS					
	Total	15-19	20-24	25-29	30-34	35-39	40-49	50-59	>=60				
ชาย	4,975.1	466.8	501.8	490.6	456.8	425.4	931.7	900.3	801.8	MALE			
กำลังแรงงานรวม	3,962.2	137.6	381.0	464.1	438.5	414.3	897.2	836.1	393.5	Total Labor Force			
1. กำลังแรงงานปัจจุบัน	3,937.5	136.2	378.8	460.0	437.5	413.0	894.0	831.4	386.6	1. Current labor force			
1.1 ผู้มีงานทำ	3,921.8	134.3	376.4	453.3	435.5	413.0	892.9	830.1	386.5	1.1 Employed			
- ทำงาน	3,878.8	133.7	372.4	451.5	433.5	408.5	884.0	819.7	375.4	- At work			
- ไม่ทำงานแต่มีงานประจำ	43.1	0.6	4.0	1.8	2.0	4.5	8.8	10.3	11.1	- With job but not at work			
1.2 ผู้ว่างงาน	15.7	1.9	2.5	6.8	2.0	-	1.1	1.4	0.2	1.2 Unemployed			
- หางานทำ	6.3	-	1.5	4.0	0.1	-	0.6	-	-	- Looking for work			
- ไม่ทำงานทำ/พร้อมที่จะทำงาน	9.4	1.9	0.9	2.7	1.9	-	0.5	1.4	0.2	- Not looking/available for work			
2. กำลังแรงงานที่รอฤดูกาล	24.7	1.4	2.2	4.0	1.0	1.3	3.2	4.7	6.9	2. Seasonally inactive labor force			
ผู้ไม่อยู่ในกำลังแรงงาน	1,012.9	329.3	120.8	26.6	18.2	11.1	34.5	64.2	408.3	Persons not in Labor Force			
1. ทำงานบ้าน	38.7	2.4	2.5	5.8	2.3	1.4	6.6	6.8	11.0	1. Household work			
2. เรียนหนังสือ	408.1	307.1	96.8	4.0	0.2	-	-	-	-	2. Studies			
3. ยังเด็ก ขรา/ไม่สามารถทำงานได้	446.1	4.8	6.6	11.3	9.1	8.6	21.3	31.9	352.6	3. Too young/old/incapable of work			
4. อื่น ๆ	120.0	15.0	14.9	5.4	6.7	1.0	6.7	25.5	44.7	4. Others			
หญิง	5,185.9	441.0	470.0	460.2	434.0	422.0	1,001.2	969.0	988.7	FEMALE			
กำลังแรงงานรวม	3,317.7	59.0	246.7	363.0	365.0	377.1	869.9	736.4	300.7	Total Labor Force			
1. กำลังแรงงานปัจจุบัน	3,290.2	58.8	241.9	361.0	364.1	374.1	864.7	729.8	295.8	1. Current labor force			
1.1 ผู้มีงานทำ	3,275.1	57.5	234.0	359.2	363.1	373.0	863.3	729.5	295.5	1.1 Employed			
- ทำงาน	3,253.5	57.5	233.7	356.1	361.0	371.2	858.8	722.0	293.3	- At work			
- ไม่ทำงานแต่มีงานประจำ	21.6	-	0.3	3.2	2.1	1.8	4.6	7.5	2.2	- With job but not at work			
1.2 ผู้ว่างงาน	15.1	1.4	7.9	1.8	1.0	1.1	1.4	0.3	0.3	1.2 Unemployed			
- หางานทำ	1.9	-	1.2	-	-	0.7	-	-	-	- Looking for work			
- ไม่ทำงานทำ/พร้อมที่จะทำงาน	13.2	1.4	6.7	1.8	1.0	0.4	1.4	0.3	0.3	- Not looking/available for work			
2. กำลังแรงงานที่รอฤดูกาล	27.5	0.1	4.7	2.0	0.9	3.0	5.2	6.7	4.9	2. Seasonally inactive labor force			
ผู้ไม่อยู่ในกำลังแรงงาน	1,868.2	382.0	223.4	97.2	69.0	44.9	131.2	232.6	688.0	Persons not in Labor Force			
1. ทำงานบ้าน	758.8	32.9	92.8	76.8	61.1	35.7	111.2	180.3	168.0	1. Household work			
2. เรียนหนังสือ	443.8	335.8	98.6	7.7	-	1.6	-	-	-	2. Studies			
3. ยังเด็ก ขรา/ไม่สามารถทำงานได้	583.7	4.4	13.1	5.6	4.1	5.6	16.2	35.7	499.0	3. Too young/old/incapable of work			
4. อื่น ๆ	82.0	8.9	18.9	7.0	3.8	2.0	3.9	16.5	21.0	4. Others			

ตารางที่ 1 จำนวนประชากรอายุ 15 ปีขึ้นไป จำแนกตามกลุ่มอายุ สถานภาพแรงงาน เพศ และเขตการปกครอง ภาคเหนือ (ต่อ)

TABLE 1 POPULATION 15 YEARS AND OVER BY AGE GROUP, LABOR FORCE STATUS, SEX AND AREA, NORTHERN REGION (Contd.)

ไตรมาสที่ 1/2556 : Quarter 1/2013

ในเขตเทศบาล MUNICIPAL AREA

หน่วยเป็นพัน : In Thousands

สถานภาพแรงงาน	รวม						LABOR FORCE STATUS				
	15-19	20-24	25-29	30-34	35-39	40-49	50-59	>= 60			
ประชากรอายุ 15 ปีขึ้นไป	2,704.2	237.6	254.9	249.2	235.9	226.6	518.1	499.3	482.6	POPULATION 15 YEARS AND OVER	
กำลังแรงงานรวม	1,868.4	33.3	134.0	219.7	213.8	209.0	473.5	414.1	171.2	Total Labor Force	
1. กำลังแรงงานปัจจุบัน	1,859.0	33.0	133.5	219.1	213.6	208.2	471.1	411.8	168.7	1. Current labor force	
1.1 ผู้มีงานทำ	1,847.6	32.5	127.9	216.7	212.5	208.0	469.8	411.6	168.7	1.1 Employed	
- ทำงาน	1,833.9	32.5	126.9	216.3	211.8	207.3	466.8	406.3	166.1	- At work	
- ไม่ทำงานแต่มีงานประจำ	13.7	-	1.0	0.4	0.7	0.8	3.1	5.2	2.6	- With job but not at work	
1.2 ผู้ว่างงาน	11.4	0.4	5.6	2.5	1.1	0.2	1.3	0.3	-	1.2 Unemployed	
- หางานทำ	2.5	-	1.4	0.4	0.1	-	0.6	-	-	- Looking for work	
- ไม่หางานทำ/พร้อมที่จะทำงาน	8.8	0.4	4.2	2.1	1.0	0.2	0.6	0.3	-	- Not looking/available for work	
2. กำลังแรงงานที่รอฤดูกาล	9.5	0.3	0.5	0.6	0.2	0.8	2.3	2.3	2.5	2. Seasonally inactive labor force	
ผู้ไม่อยู่ในกำลังแรงงาน	835.7	204.3	120.9	29.6	22.1	17.6	44.7	85.2	311.4	Persons not in Labor Force	
1. ทำงานบ้าน	206.9	7.1	18.4	15.5	18.1	13.3	34.6	51.7	48.4	1. Household work	
2. เรียนหนังสือ	286.1	188.6	90.7	6.7	0.2	-	-	-	-	2. Studies	
3. ยังเด็ก ขรา/ไม่สามารถทำงานได้	268.6	2.2	2.8	2.8	2.6	3.4	7.3	18.3	229.3	3. Too young/old/incapable of work	
4. อื่น ๆ	74.1	6.5	9.0	4.7	1.2	0.9	2.8	15.3	33.8	4. Others	



ตารางที่ 1 จำนวนประชากรอายุ 15 ปีขึ้นไป จำแนกตามกลุ่มอายุ สถานภาพแรงงาน เพศ และเขตการปกครอง ภาคเหนือ (ต่อ)

TABLE 1 POPULATION 15 YEARS AND OVER BY AGE GROUP, LABOR FORCE STATUS, SEX AND AREA, NORTHERN REGION (Contd.)

สถานภาพแรงงาน	ในเขตเทศบาล MUNICIPAL AREA							LABOR FORCE STATUS	
	รวม	กลุ่มอายุ Age Group			>= 60				
Total	15-19	20-24	25-29	30-34	35-39	40-49	50-59	>= 60	
ประชากรอายุ 15 ปีขึ้นไป	2,704.2	254.9	249.2	235.9	226.6	518.1	499.3	482.6	POPULATION 15 YEARS AND OVER
ชาย	1,294.5	128.6	125.8	118.1	111.1	244.1	235.5	211.9	MALE
กำลังแรงงานรวม	982.7	21.6	76.1	117.4	107.3	237.3	213.7	94.7	Total Labor Force
1. กำลังแรงงานปัจจุบัน	978.7	21.4	75.7	116.9	106.9	236.8	213.1	93.3	1. Current labor force
1.1 ผู้มีงานทำ	973.3	21.2	73.6	115.6	114.1	235.7	212.9	93.3	1.1 Employed
- ทำงาน	964.2	21.2	72.8	115.2	113.8	233.5	209.9	91.1	- At work
- ไม่ทำงานแต่มีงานประจำ	9.1	-	0.8	0.4	0.3	2.3	3.0	2.3	- With job but not at work
1.2 ผู้ว่างงาน	5.4	0.2	2.1	1.3	0.5	1.1	0.2	-	1.2 Unemployed
- หางานทำ	2.2	-	1.1	0.4	0.1	0.6	-	-	- Looking for work
- ไม่หางานทำ/พร้อมที่จะทำงาน	3.2	0.2	0.9	0.9	0.4	0.5	0.2	-	- Not looking/available for work
2. กำลังแรงงานที่รอฤดูกาล	4.0	0.2	0.4	0.6	-	0.3	0.6	1.4	2. Seasonally inactive labor force
ผู้ไม่อยู่ในกำลังแรงงาน	311.8	97.8	52.5	8.3	3.5	6.8	21.8	117.2	Persons not in Labor Force
1. ทำงานบ้าน	12.4	0.8	1.5	1.6	0.5	1.3	2.6	3.3	1. Household work
2. เรียนหนังสือ	139.0	92.3	44.3	2.1	0.2	-	-	-	2. Studies
3. ยิงเต็ก ขร/ไม่สามารถทำงานได้	113.3	0.5	0.7	1.6	1.8	3.7	10.3	92.3	3. Too young/old/incapable of work
4. อื่น ๆ	47.2	4.2	6.0	3.0	1.0	1.8	8.9	21.6	4. Others
หญิง	1,409.7	118.1	126.3	123.5	117.8	274.0	263.8	270.7	FEMALE
กำลังแรงงานรวม	885.8	11.7	58.0	102.2	99.2	236.2	200.4	76.5	Total Labor Force
1. กำลังแรงงานปัจจุบัน	880.3	11.5	57.9	102.2	99.0	234.3	198.7	75.3	1. Current labor force
1.1 ผู้มีงานทำ	874.3	11.3	54.3	101.1	98.3	234.1	198.7	75.3	1.1 Employed
- ทำงาน	869.7	11.3	54.0	101.1	98.0	233.3	196.5	75.0	- At work
- ไม่ทำงานแต่มีงานประจำ	4.6	-	0.3	-	0.3	0.8	2.2	0.3	- With job but not at work
1.2 ผู้ว่างงาน	6.0	0.2	3.6	1.2	0.7	0.2	0.1	-	1.2 Unemployed
- หางานทำ	0.3	-	0.3	-	-	-	-	-	- Looking for work
- ไม่หางานทำ/พร้อมที่จะทำงาน	5.7	0.2	3.3	1.2	0.7	0.2	0.1	-	- Not looking/available for work
2. กำลังแรงงานที่รอฤดูกาล	5.5	0.1	0.1	-	0.2	1.9	1.6	1.1	2. Seasonally inactive labor force
ผู้ไม่อยู่ในกำลังแรงงาน	523.9	106.5	68.3	21.2	18.6	37.8	63.4	194.3	Persons not in Labor Force
1. ทำงานบ้าน	194.6	6.3	16.9	13.9	17.6	33.3	49.1	45.1	1. Household work
2. เรียนหนังสือ	147.1	96.2	46.4	4.5	-	-	-	-	2. Studies
3. ยิงเต็ก ขร/ไม่สามารถทำงานได้	155.3	1.7	2.1	1.2	0.8	3.6	8.0	137.0	3. Too young/old/incapable of work
4. อื่น ๆ	26.9	2.2	3.0	1.7	0.2	1.0	6.3	12.2	4. Others

ไตรมาสที่ 1/2556 : Quarter 1/2013

หน่วยเป็นพัน : In Thousands

ตารางที่ 1 จำนวนประชากรอายุ 15 ปีขึ้นไป จำแนกตามกลุ่มอายุ สถานภาพแรงงาน เพศ และเขตการปกครอง ภาคเหนือ (ต่อ)  
TABLE 1 POPULATION 15 YEARS AND OVER BY AGE GROUP, LABOR FORCE STATUS, SEX AND AREA, NORTHERN REGION (Contd.)

ไตรมาสที่ 1/2556 : Quarter 1/2013

หน่วยเป็นพัน : In Thousands

สถานภาพแรงงาน	นอกเขตเทศบาล NON-MUNICIPAL AREA						LABOR FORCE STATUS			
	รวม	กลุ่มอายุ Age Group								
Total	15-19	20-24	25-29	30-34	35-39	40-49	50-59	>= 60		
ประชากรอายุ 15 ปีขึ้นไป	7,456.8	670.2	716.9	701.6	654.9	1,414.7	1,370.0	1,307.8	POPULATION 15 YEARS AND OVER	
กำลังแรงงานรวม	5,411.4	163.3	493.7	607.4	589.7	1,293.6	1,158.4	523.0	Total Labor Force	
1. กำลังแรงงานปัจจุบัน	5,368.7	162.1	487.2	601.9	588.0	1,287.5	1,149.4	513.8	1. Current labor force	
1.1 ผู้มีงานทำ	5,349.3	159.3	482.5	595.8	586.2	1,286.4	1,148.0	513.3	1.1 Employed	
- ทำงาน	5,298.4	158.7	479.3	591.2	582.7	1,276.0	1,135.4	502.6	- At work	
- ไม่ทำงานแต่มีงานประจำ	51.0	0.6	3.2	4.6	3.4	10.3	12.7	10.7	- With job but not at work	
1.2 ผู้ว่างงาน	19.4	2.8	4.7	6.1	1.8	1.2	1.3	0.5	1.2 Unemployed	
- หางานทำ	5.7	-	1.4	3.7	-	0.7	-	-	- Looking for work	
- ไม่หางานทำ/พร้อมที่จะทำงาน	13.7	2.8	3.4	2.5	1.8	1.2	1.3	0.5	- Not looking/available for work	
2. กำลังแรงงานที่รอฤดูกาล	42.7	1.2	6.4	5.4	1.7	6.1	9.1	9.2	2. Seasonally inactive labor force	
ผู้ไม่อยู่ในกำลังแรงงาน	2,045.4	506.9	223.3	94.2	65.1	121.1	211.6	784.9	Persons not in Labor Force	
1. ทำงานบ้าน	590.6	28.1	77.0	67.1	45.3	83.2	135.5	130.7	1. Household work	
2. เรียนหนังสือ	565.8	454.3	104.7	5.1	-	1.6	-	-	2. Studies	
3. ยังเด็ก ขรา/ไม่สามารถทำงานได้	761.1	7.0	16.8	14.2	10.5	30.2	49.3	622.2	3. Too young/old/incapable of work	
4. อื่น ๆ	127.9	17.5	24.7	7.8	9.3	7.7	26.8	32.0	4. Others	

ตารางที่ 1 จำนวนประชากรอายุ 15 ปีขึ้นไป จำแนกตามกลุ่มอายุ สถานภาพแรงงาน เพศ และเขตการปกครอง ภาคเหนือ (ต่อ)

TABLE 1 POPULATION 15 YEARS AND OVER BY AGE GROUP, LABOR FORCE STATUS, SEX AND AREA, NORTHERN REGION (Contd.)

สถานภาพแรงงาน	นอกระบบเทศบาล NON-MUNICIPAL AREA							LABOR FORCE STATUS
	รวม	กลุ่มอายุ Age Group						
	15-19	20-24	25-29	30-34	35-39	40-49	50-59	>= 60
<b>ประชากรอายุ 15 ปีขึ้นไป</b>	<b>670.2</b>	<b>716.9</b>	<b>701.6</b>	<b>654.9</b>	<b>620.8</b>	<b>1,414.7</b>	<b>1,370.0</b>	<b>1,307.8</b>
ชาย	347.4	373.2	364.9	338.7	314.3	687.6	664.8	589.9
หญิง	116.0	305.0	346.6	323.9	307.1	659.9	622.4	298.8
<b>กำลังแรงงานรวม</b>	<b>114.8</b>	<b>303.2</b>	<b>343.2</b>	<b>322.9</b>	<b>306.1</b>	<b>657.2</b>	<b>618.3</b>	<b>293.3</b>
1. กำลังแรงงานปัจจุบัน	113.1	302.8	337.7	321.4	306.1	657.2	617.2	293.1
1.1 ผู้มีงานทำ	112.5	299.6	336.2	319.7	301.7	650.6	609.9	284.3
- ทำงาน	0.6	3.2	1.5	1.7	4.3	6.6	7.4	8.8
- ไม่ทำงานแต่มีงานประจำ	1.6	0.4	5.5	1.5	-	-	1.1	0.2
1.2 ผู้ว่างงาน	4.1	0.4	3.7	-	-	-	-	-
- ทำงานทำ	6.2	-	1.8	1.5	-	-	1.1	0.2
- ไม่ทำงานทำ/พร้อมที่จะทำงาน	20.7	1.2	3.5	1.0	1.0	2.7	4.0	5.5
2. กำลังแรงงานที่รอฤดูกาล	701.1	231.4	68.2	14.7	7.2	27.7	42.4	291.1
ผู้ไม่อยู่ในกำลังแรงงาน	26.4	1.1	4.1	1.7	0.7	5.2	4.2	7.7
1. ทำงานบ้าน	269.1	214.8	1.9	-	-	-	-	-
2. เรียนหนังสือ	332.8	4.3	5.9	7.3	6.2	17.6	21.6	260.3
3. ยังก่อน/ยังไม่สามารถทำงานได้	72.8	10.8	2.5	5.8	0.3	4.9	16.6	23.2
4. อื่น ๆ	3,776.2	322.8	343.7	316.2	306.5	727.2	705.2	717.9
หญิง	2,431.9	47.3	188.7	265.8	275.3	633.8	536.1	224.2
กำลังแรงงานรวม	2,409.9	47.3	184.1	265.1	272.8	630.4	531.0	220.5
1. กำลังแรงงานปัจจุบัน	2,400.8	46.2	179.7	264.8	271.9	629.2	530.8	220.2
1.1 ผู้มีงานทำ	2,383.8	46.2	179.7	263.0	270.7	625.4	525.5	218.3
- ทำงาน	17.0	-	3.2	1.8	1.2	3.8	5.3	1.8
- ไม่ทำงานแต่มีงานประจำ	9.1	1.2	0.7	0.3	0.9	1.2	0.2	0.3
1.2 ผู้ว่างงาน	1.6	-	-	-	0.7	-	-	-
- ทำงานทำ	7.5	1.2	0.7	0.3	0.3	1.2	0.2	0.3
- ไม่ทำงานทำ/พร้อมที่จะทำงาน	22.0	-	2.0	0.7	2.5	3.4	5.1	3.7
2. กำลังแรงงานที่รอฤดูกาล	1,344.3	275.5	155.0	50.4	31.2	93.4	169.1	493.7
ผู้ไม่อยู่ในกำลังแรงงาน	564.3	26.6	75.9	43.5	23.2	77.9	131.2	123.0
1. ทำงานบ้าน	296.6	239.6	3.2	-	1.6	-	-	-
2. เรียนหนังสือ	428.3	2.7	11.0	3.3	4.6	12.6	27.7	361.9
3. ยังก่อน/ยังไม่สามารถทำงานได้	55.1	6.7	15.9	3.6	1.8	2.9	10.2	8.8
4. อื่น ๆ								

ไตรมาสที่ 1/2556 : Quarter 1/2013

หน่วยเป็นพัน : In Thousands

ตารางที่ 2 จำนวนประชากรอายุ 15 ปีขึ้นไป จำแนกตามสถานภาพสมรส สถานภาพแรงงาน ภาคเหนือ

TABLE 2 POPULATION 15 YEARS AND OVER BY MARITAL STATUS, LABOR FORCE STATUS, NORTHERN REGION

ไตรมาสที่ 1/2556 : Quarter 1/2013

หน่วยเป็นพัน : In Thousands

สถานภาพแรงงาน	รวม				เคยสมรส Ever-Married			LABOR FORCE STATUS		
	โสด Single	สมรส Married	หม้าย Widowed	หย่า Divorced	แยกกันอยู่ Separated	ไม่ทราบ Unknown	ไม่ทราบ Unknown	ไม่ทราบ Unknown	ไม่ทราบ Unknown	
ยอดรวม	2,399.7	6,454.2	867.7	206.4	231.7	1.3	1.3	1.3	TOTAL	
กำลังแรงงานรวม	1,351.2	5,239.6	321.0	177.3	189.6	1.3	1.3	1.3	Total Labor Force	
1. กำลังแรงงานปัจจุบัน	1,341.5	5,201.6	318.5	176.8	188.1	1.3	1.3	1.3	1. Current labor force	
1.1 ผู้มีงานทำ	1,323.4	5,192.4	318.3	175.2	186.6	1.3	1.3	1.3	1.1 Employed	
- ทำงาน	1,318.6	5,140.8	312.7	173.3	185.5	1.3	1.3	1.3	- At work	
- ไม่ทำงานแต่มีงานประจำ	4.8	51.5	5.5	1.9	1.0	-	-	-	- With job but not at work	
1.2 ผู้ว่างงาน	18.2	9.2	0.3	1.6	1.5	-	-	-	1.2 Unemployed	
- หางานทำ	5.8	1.9	-	0.4	0.1	-	-	-	- Looking for work	
- ไม่หางานทำ/พร้อมที่จะทำงาน	12.3	7.3	0.3	1.2	1.4	-	-	-	- Not looking/available for work	
2. กำลังแรงงานที่รอฤดูกาล	9.7	38.0	2.5	0.5	1.5	-	-	-	2. Seasonally inactive labor force	
ผู้ไม่อยู่ในกำลังแรงงาน	1,048.6	1,214.7	546.8	29.1	42.0	0.0	0.0	0.0	Persons not in Labor Force	
1. ทำงานบ้าน	53.3	634.2	82.5	9.5	18.1	-	-	-	1. Household work	
2. เรียนหนังสือ	820.9	30.5	-	-	0.4	-	-	-	2. Studies	
3. ยิงเด็ก ขรา/ไม่สามารถทำงานได้	112.5	442.2	443.3	13.4	18.4	0.0	0.0	0.0	3. Too young/old/incapable of work	
4. อื่น ๆ	61.8	107.8	21.1	6.2	5.2	-	-	-	4. Others	

ตารางที่ 2 จำนวนประชากรอายุ 15 ปีขึ้นไป จำแนกตามสถานภาพสมรส สถานภาพแรงงาน และเพศ ภาคเหนือ

TABLE 2 POPULATION 15 YEARS AND OVER BY MARITAL STATUS, LABOR FORCE STATUS AND SEX, NORTHERN REGION

หน่วยเป็นพัน : In Thousands

สถานภาพแรงงาน	รวม				เคยสมรส Ever-Married			LABOR FORCE STATUS	
	Total	โสด Single	สมรส Married	หม้าย Widowed	หย่า Divorced	แยกกันอยู่ Separated	ไม่ทราบ Unknown	LABOR FORCE STATUS	
<b>ชาย</b>									<b>MALE</b>
<b>กำลังแรงงานรวม</b>	4,975.1	1,427.5	3,148.1	197.5	93.8	107.5	0.7		<b>Total Labor Force</b>
<b>1. กำลังแรงงานปัจจุบัน</b>	3,962.2	919.4	2,790.9	77.2	82.4	91.6	0.7		<b>1. Current labor force</b>
1.1 ผู้มีงานทำ	3,937.5	912.2	2,775.2	76.3	82.4	90.7	0.7		1.1 Employed
- ทำงาน	3,921.8	903.3	2,770.2	76.3	80.9	90.5	0.7		- At work
- ไม่ทำงานแต่มีงานประจำ	3,878.8	900.1	2,732.2	75.3	80.2	90.2	0.7		- With job but not at work
1.2 ผู้ว่างงาน	43.1	3.2	37.9	1.0	0.7	0.3	-		1.2 Unemployed
- ท างานทำ	15.7	8.9	5.0	-	1.5	0.2	-		- Looking for work
- ไม่หางานทำ/พร้อมที่จะทำงาน	6.3	4.6	1.2	-	0.4	0.1	-		- Not looking/available for work
2. กำลังแรงงานที่รอฤดูกาล	9.4	4.3	3.8	-	1.2	0.1	-		2. Seasonally inactive labor force
<b>ผู้ไม่อยู่ในกำลังแรงงาน</b>	24.7	7.2	15.7	0.9	-	0.9	-		<b>Persons not in Labor Force</b>
1. ทำที่บ้าน	1,012.9	508.0	357.2	120.3	11.4	15.9	0.0		1. Household work
2. เรียนหนังสือ	38.7	10.6	18.6	6.3	1.2	2.0	-		2. Studies
3. ยังเด็ก ขรา/ไม่สามารถทำงานได้	408.1	396.1	12.0	-	-	-	-		3. Too young/old/incapable of work
4. อื่น ๆ	446.1	59.9	264.4	105.5	6.4	9.9	0.0		4. Others
	120.0	41.4	62.2	8.5	3.9	4.0	-		
<b>หญิง</b>									<b>FEMALE</b>
<b>กำลังแรงงานรวม</b>	5,185.9	972.3	3,306.1	670.2	112.6	124.2	0.6		<b>Total Labor Force</b>
<b>1. กำลังแรงงานปัจจุบัน</b>	3,317.7	431.7	2,448.7	243.7	94.9	98.0	0.6		<b>1. Current labor force</b>
1.1 ผู้มีงานทำ	3,290.2	429.3	2,426.4	242.2	94.4	97.4	0.6		1.1 Employed
- ทำงาน	3,275.1	420.1	2,422.2	241.9	94.3	96.1	0.6		- At work
- ไม่ทำงานแต่มีงานประจำ	3,253.5	418.5	2,408.6	237.4	93.1	95.3	0.6		- With job but not at work
1.2 ผู้ว่างงาน	21.6	1.6	13.6	4.5	1.2	0.7	-		1.2 Unemployed
- ท างานทำ	15.1	9.2	4.2	0.3	0.1	1.3	-		- Looking for work
- ไม่หางานทำ/พร้อมที่จะทำงาน	1.9	1.2	0.7	-	-	-	-		- Not looking/available for work
2. กำลังแรงงานที่รอฤดูกาล	13.2	8.0	3.5	0.3	0.1	1.3	-		2. Seasonally inactive labor force
<b>ผู้ไม่อยู่ในกำลังแรงงาน</b>	27.5	2.4	22.3	1.5	0.5	0.7	-		<b>Persons not in Labor Force</b>
1. ทำที่บ้าน	1,868.2	540.5	857.4	426.5	17.7	26.1	-		1. Household work
2. เรียนหนังสือ	758.8	42.7	615.5	76.1	8.3	16.1	-		2. Studies
3. ยังเด็ก ขรา/ไม่สามารถทำงานได้	443.8	424.8	18.5	-	-	0.4	-		3. Too young/old/incapable of work
4. อื่น ๆ	583.7	52.6	177.7	337.8	7.0	8.5	-		4. Others
	82.0	20.3	45.6	12.6	2.3	1.1	-		

ตารางที่ 2 จำนวนประชากรอายุ 15 ปีขึ้นไป จำแนกตามสถานภาพสมรส สถานภาพแรงงาน เพศ และเขตการปกครอง ภาคเหนือ (ต่อ)

TABLE 2 POPULATION 15 YEARS AND OVER BY MARITAL STATUS, LABOR FORCE STATUS, SEX AND AREA, NORTHERN REGION (Contd.)

สถานภาพแรงงาน	รวม				ในเขตเทศบาล MUNICIPAL AREA				LABOR FORCE STATUS
	Total	โสด Single	สมรส Married	เคยสมรส Ever-Married	หม้าย Widowed	หย่า Divorced	แยกกันอยู่ Separated	ไม่ทราบ Unknown	
ยอดรวม	2,704.2	728.4	1,624.2	235.3	58.8	57.2	0.4	TOTAL	
ชาย	1,294.5	398.3	798.0	51.5	22.6	23.8	0.3	MALE	
กำลังแรงงานรวม	982.7	230.0	693.8	18.4	20.6	19.6	0.2	Total Labor Force	
1. กำลังแรงงานปัจจุบัน	978.7	228.9	691.5	18.0	20.6	19.5	0.2	1. Current labor force	
1.1 ผู้มีงานทำ	973.3	226.8	689.3	18.0	19.8	19.3	0.2	1.1 Employed	
- ทำงาน	964.2	225.5	682.6	17.5	19.5	18.9	0.2	- At work	
- ไม่ทำงานแต่มีงานประจำ	9.1	1.3	6.7	0.5	0.3	0.3	-	- With job but not at work	
1.2 ผู้ว่างงาน	5.4	2.1	2.2	-	0.9	0.2	-	1.2 Unemployed	
- ท างานทำ	2.2	0.5	1.2	-	0.4	0.1	-	- Looking for work	
- ไม่หางานทำ/พร้อมที่จะทำงาน	3.2	1.6	1.0	-	0.5	0.1	-	- Not looking/available for work	
2. กำลังแรงงานที่รอฤดูกาล	4.0	1.0	2.4	0.5	-	0.2	-	2. Seasonally inactive labor force	
ผู้ไม่อยู่ในกำลังแรงงาน	311.8	168.4	104.2	33.0	1.9	4.2	0.0	Persons not in Labor Force	
1. ทำงานบ้าน	12.4	4.0	5.1	2.4	0.1	0.7	-	1. Household work	
2. เรียนหนังสือ	139.0	136.4	2.6	-	-	-	-	2. Studies	
3. ยังเด็ก ขรา/ไม่สามารถทำงานได้	113.3	13.8	67.8	28.2	1.2	2.3	0.0	3. Too young/old/incapable of work	
4. อื่น ๆ	47.2	14.2	28.7	2.5	0.6	1.2	-	4. Others	
หญิง	1,409.7	330.0	826.2	183.8	36.2	33.4	0.1	FEMALE	
กำลังแรงงานรวม	885.8	158.7	598.5	70.7	30.3	27.5	0.1	Total Labor Force	
1. กำลังแรงงานปัจจุบัน	880.3	157.8	594.3	70.3	30.3	27.5	0.1	1. Current labor force	
1.1 ผู้มีงานทำ	874.3	153.1	593.1	70.2	30.3	27.5	0.1	1.1 Employed	
- ทำงาน	869.7	152.9	590.2	69.1	30.3	27.2	0.1	- At work	
- ไม่ทำงานแต่มีงานประจำ	4.6	0.2	3.0	1.1	-	0.3	-	- With job but not at work	
1.2 ผู้ว่างงาน	6.0	4.7	1.2	0.1	-	-	-	1.2 Unemployed	
- ท างานทำ	0.3	0.3	-	-	-	-	-	- Looking for work	
- ไม่หางานทำ/พร้อมที่จะทำงาน	5.7	4.4	1.2	0.1	-	-	-	- Not looking/available for work	
2. กำลังแรงงานที่รอฤดูกาล	5.5	0.9	4.2	0.4	-	-	-	2. Seasonally inactive labor force	
ผู้ไม่อยู่ในกำลังแรงงาน	523.9	171.3	227.7	113.2	5.9	5.9	-	Persons not in Labor Force	
1. ทำงานบ้าน	194.6	10.4	158.3	19.9	3.2	2.8	-	1. Household work	
2. เรียนหนังสือ	147.1	143.3	3.8	-	-	-	-	2. Studies	
3. ยังเด็ก ขรา/ไม่สามารถทำงานได้	155.3	12.5	51.4	88.1	1.5	1.9	-	3. Too young/old/incapable of work	
4. อื่น ๆ	26.9	5.2	14.2	5.2	1.2	1.1	-	4. Others	

ไตรมาสที่ 1/2556 : Quarter 1/2013

หน่วยเป็นพัน : in Thousands

ตารางที่ 2 จำนวนประชากรอายุ 15 ปีขึ้นไป จำแนกตามสถานภาพสมรส สถานภาพแรงงาน เพศ และเขตการปกครอง ภาคเหนือ (ต่อ)

TABLE 2 POPULATION 15 YEARS AND OVER BY MARITAL STATUS, LABOR FORCE STATUS, SEX AND AREA, NORTHERN REGION (Contd.)

ไตรมาสที่ 1/2556 : Quarter 1/2013

นอกเขตเทศบาล NON-MUNICIPAL AREA

หน่วยเป็นพัน : In Thousands

สถานภาพแรงงาน	รวม					เคยสมรส Ever-Married			LABOR FORCE STATUS
	Total	โสด Single	สมรส Married	หม้าย Widowed	หย่า Divorced	แยกกันอยู่ Separated	ไม่ทราบ Unknown		
<b>ยอดรวม</b>	<b>7,456.8</b>	<b>1,671.4</b>	<b>4,830.0</b>	<b>632.5</b>	<b>147.6</b>	<b>174.5</b>	<b>0.9</b>	<b>TOTAL</b>	
<b>ชาย</b>	<b>3,680.6</b>	<b>1,029.1</b>	<b>2,350.1</b>	<b>146.1</b>	<b>71.3</b>	<b>83.7</b>	<b>0.4</b>	<b>MALE</b>	
<b>กำลังแรงงานรวม</b>	<b>2,979.5</b>	<b>689.5</b>	<b>2,097.0</b>	<b>58.8</b>	<b>61.8</b>	<b>72.0</b>	<b>0.4</b>	<b>Total Labor Force</b>	
<b>1. กำลังแรงงานปัจจุบัน</b>	<b>2,958.8</b>	<b>683.3</b>	<b>2,083.7</b>	<b>58.4</b>	<b>61.8</b>	<b>71.3</b>	<b>0.4</b>	<b>1. Current labor force</b>	
1.1 ผู้มีงานทำ	2,948.5	676.5	2,080.9	58.4	61.1	71.3	0.4	1.1 Employed	
- ทำงาน	2,914.5	674.6	2,049.6	57.8	60.8	71.3	0.4	- At work	
- ไม่ทำงานแต่มีงานประจำ	34.0	1.8	31.3	0.5	0.4	-	-	- With job but not at work	
1.2 ผู้ว่างงาน	10.3	6.8	2.8	-	0.6	-	-	1.2 Unemployed	
- หางานทำ	4.1	4.1	-	-	-	-	-	- Looking for work	
- ไม่ทำงานทำ/พร้อมที่จะทำงาน	6.2	2.8	2.8	-	0.6	-	-	- Not looking/available for work	
<b>2. กำลังแรงงานที่รอดูดกล</b>	<b>20.7</b>	<b>6.2</b>	<b>13.3</b>	<b>0.5</b>	<b>-</b>	<b>0.7</b>	<b>-</b>	<b>2. Seasonally inactive labor force</b>	
<b>ผู้ไม่อยู่ในกำลังแรงงาน</b>	<b>701.1</b>	<b>339.7</b>	<b>253.0</b>	<b>87.3</b>	<b>9.5</b>	<b>11.7</b>	<b>-</b>	<b>Persons not in Labor Force</b>	
1. ทำงานบ้าน	26.4	6.6	13.5	3.9	1.1	1.3	-	1. Household work	
2. เรียนหนังสือ	269.1	259.7	9.4	-	-	-	-	2. Studies	
3. ยังเด็ก ขรา/ไม่สามารถทำงานได้	332.8	46.1	196.7	77.3	5.2	7.6	-	3. Too young/old/incapable of work	
4. อื่น ๆ	72.8	27.3	33.5	6.0	3.3	2.8	-	4. Others	
<b>หญิง</b>	<b>3,776.2</b>	<b>642.2</b>	<b>2,480.0</b>	<b>486.4</b>	<b>76.3</b>	<b>90.8</b>	<b>0.5</b>	<b>FEMALE</b>	
<b>กำลังแรงงานรวม</b>	<b>2,431.9</b>	<b>273.0</b>	<b>1,850.2</b>	<b>173.1</b>	<b>64.6</b>	<b>70.5</b>	<b>0.5</b>	<b>Total Labor Force</b>	
<b>1. กำลังแรงงานปัจจุบัน</b>	<b>2,409.9</b>	<b>271.5</b>	<b>1,832.1</b>	<b>171.9</b>	<b>64.1</b>	<b>69.9</b>	<b>0.5</b>	<b>1. Current labor force</b>	
1.1 ผู้มีงานทำ	2,400.8	267.0	1,829.1	171.7	64.0	68.5	0.5	1.1 Employed	
- ทำงาน	2,383.8	265.6	1,818.5	168.3	62.8	68.1	0.5	- At work	
- ไม่ทำงานแต่มีงานประจำ	17.0	1.4	10.6	3.4	1.2	0.4	-	- With job but not at work	
1.2 ผู้ว่างงาน	9.1	4.5	3.0	0.2	0.1	1.3	-	1.2 Unemployed	
- หางานทำ	1.6	1.0	0.7	-	-	-	-	- Looking for work	
- ไม่ทำงานทำ/พร้อมที่จะทำงาน	7.5	3.6	2.3	0.2	0.1	1.3	-	- Not looking/available for work	
<b>2. กำลังแรงงานที่รอดูดกล</b>	<b>22.0</b>	<b>1.6</b>	<b>18.1</b>	<b>1.1</b>	<b>0.5</b>	<b>0.7</b>	<b>-</b>	<b>2. Seasonally inactive labor force</b>	
<b>ผู้ไม่อยู่ในกำลังแรงงาน</b>	<b>1,344.3</b>	<b>369.2</b>	<b>629.8</b>	<b>313.3</b>	<b>11.7</b>	<b>20.3</b>	<b>-</b>	<b>Persons not in Labor Force</b>	
1. ทำงานบ้าน	564.3	32.4	457.3	56.3	5.1	13.3	-	1. Household work	
2. เรียนหนังสือ	296.6	281.5	14.7	-	-	0.4	-	2. Studies	
3. ยังเด็ก ขรา/ไม่สามารถทำงานได้	428.3	40.2	126.4	249.7	5.6	6.6	-	3. Too young/old/incapable of work	
4. อื่น ๆ	55.1	15.1	31.5	7.4	1.1	-	-	4. Others	

ตารางที่ 3 จำนวนประชากรอายุ 15 ปีขึ้นไป จำแนกตามระดับการศึกษาที่สำเร็จ สถานภาพแรงงาน ภาคเหนือ

TABLE 3 POPULATION 15 YEARS AND OVER BY LEVEL OF EDUCATIONAL ATTAINMENT, LABOR FORCE STATUS, NORTHERN REGION

ไตรมาสที่ 1/2556 : Quarter 1/2013

หน่วยเป็นพัน : In Thousands

สถานภาพแรงงาน	รวม	ไม่มีการศึกษา	มัธยมศึกษาตอนปลาย						อุดมศึกษา			ไม่ทราบ	อื่นๆ	LABOR FORCE STATUS
			ต่ำกว่าประถมศึกษา	ประถมศึกษา	มัธยมศึกษาตอนต้น	Upper Secondary Level		Higher Level						
						Less than Elementary	Elementary	Secondary	General/Academic	Vocational	สายอาชีพศึกษา			
Total	None	Elementary	Elementary	Secondary	General/Academic	Vocational	Teacher Training	Academic	Academic	Technical Education	Teacher Training	Others	Unknown	
ยอดรวม	10,161.0	933.9	3,177.9	1,879.7	1,682.8	1,006.2	277.5	2.5	619.5	392.9	173.9	11.9	2.6	TOTAL
กำลังแรงงานรวม	7,279.9	525.5	2,195.9	1,533.3	1,072.7	716.9	192.1	1.1	556.7	335.8	137.9	9.8	2.2	Total Labor Force
1. กำลังแรงงานปัจจุบัน	7,227.7	514.3	2,173.4	1,527.6	1,064.1	714.8	191.6	1.1	556.1	334.8	137.9	9.8	2.2	1. Current Labor force
1.1 ผู้มีงานทำ	7,197.0	513.9	2,171.6	1,524.6	1,059.3	711.1	188.9	1.1	545.6	331.8	137.0	9.8	2.2	1.1 Employed
- ทำงาน	7,132.3	496.2	2,145.3	1,517.0	1,051.9	708.6	188.2	1.1	544.1	330.9	137.0	9.8	2.2	- At work
- ไม่ทำงานแต่มีงานประจำ	64.7	17.7	26.3	7.6	7.4	2.6	0.7	-	1.5	0.9	-	-	-	- With job but not at work
1.2 ผู้ว่างงาน	30.8	0.4	1.9	3.0	4.8	3.7	2.7	-	10.5	3.0	0.9	-	-	1.2 Unemployed
- ทหาานทำ	8.2	-	-	0.6	0.9	0.8	-	-	5.4	0.6	-	-	-	- Looking for work
- ไม่ทำงานทั้ง/พร้อมที่จะทำงาน	22.6	0.4	1.9	2.3	4.0	2.9	2.7	-	5.2	2.4	0.9	-	-	- Not looking/available for work
2. กำลังแรงงานที่รอฤดูกาล	52.2	11.2	22.5	5.7	8.6	2.1	0.5	-	0.6	1.0	-	-	-	2. Seasonally inactive labor force
ผู้ไม่อยู่ในกำลังแรงงาน	2,881.2	408.4	981.9	346.4	610.1	289.3	85.3	1.4	62.8	57.1	36.1	2.1	0.3	Persons not in Labor Force
1. ทำงานบ้าน	797.6	96.8	321.0	125.0	108.0	77.9	19.7	0.7	21.7	20.2	4.5	1.9	0.2	1. Household work
2. เรียนหนังสือ	851.9	-	0.3	169.7	436.4	166.8	52.7	-	3.8	22.3	-	-	-	2. Studies
3. ยังเด็ก/ชราน/ไม่สามารถทำงานได้	1,029.8	304.3	634.0	35.9	21.4	17.6	4.0	0.1	6.0	3.4	2.8	0.2	0.1	3. Too young/old/incapable of work
4. อื่น ๆ	201.9	7.3	26.6	15.9	44.2	27.0	9.0	0.5	31.4	11.3	28.8	-	-	4. Others

1/ รวมอาชีพระยะสั้น 1/ Including Short Course Vocational



ตารางที่ 3 จำนวนประชากรอายุ 15 ปีขึ้นไป จำแนกตามระดับการศึกษาที่สำเร็จ สถานภาพแรงงาน เพศ ภาคเหนือ  
TABLE 3 POPULATION 15 YEARS AND OVER BY LEVEL OF EDUCATIONAL ATTAINMENT, LABOR FORCE STATUS, SEX, NORTHERN REGION

ไตรมาสที่ 1/2556 : Quarter 1/2013

นับเป็นพัน : In Thousands

สถานภาพแรงงาน	รวม	ไม่มี การศึกษา	ต่ำกว่า ประถมศึกษา	ประถม ศึกษา	มัธยมศึกษาตอนปลาย				อุดมศึกษา				อื่นๆ	ไม่ทราบ	LABOR FORCE STATUS
					Upper Secondary Level		Higher Level		Higher Level		Higher Level				
					None	Less than Elementary	Elementary	Secondary	Lower Secondary	General/ Academic	Vocational	Teacher Training			
ชาย	4,975.1	340.5	1,450.9	992.9	940.8	525.8	170.8	0.9	276.2	204.4	64.2	5.9	2.0	2.0	MALE
กำลังแรงงานรวม	3,962.2	229.0	1,138.7	868.6	687.7	421.4	122.9	0.8	251.4	186.8	47.5	5.6	1.9	1.9	Total Labor Force
1. กำลังแรงงานปัจจุบัน	3,937.5	224.0	1,128.6	865.8	684.0	419.9	122.4	0.8	251.3	185.8	47.5	5.6	1.9	1.9	1. Current labor force
1.1 ผู้มีงานทำ	3,921.8	223.9	1,127.7	863.2	680.3	418.8	122.2	0.8	246.2	183.9	47.4	5.6	1.9	1.9	1.1 Employed
- ทำงาน	3,878.8	210.3	1,111.7	857.5	675.2	417.7	121.5	0.8	245.3	183.9	47.4	5.6	1.9	1.9	- At work
- ไม่ทำงานแต่มีงานประจำ	43.1	13.5	16.0	5.7	5.2	1.1	0.7	-	0.9	-	-	-	-	-	- With job but not at work
1.2 ผู้ว่างงาน	15.7	0.1	0.9	2.5	3.7	1.1	0.2	-	5.1	2.0	0.1	-	-	-	1.2 Unemployed
- หางานทำ	6.3	-	-	0.6	0.9	0.1	-	-	4.1	0.6	-	-	-	-	- Looking for work
- ไม่ทำงานทำ/พร้อมที่จะทำงาน	9.4	0.1	0.9	1.9	2.8	1.1	0.2	-	1.0	1.4	0.1	-	-	-	- Not Looking/available for work
2. กำลังแรงงานที่รอดูภาค	24.7	5.0	10.1	2.8	3.7	1.4	0.5	-	0.2	1.0	-	-	-	-	2. Seasonally inactive labor force
ผู้ไม่อยู่ในกำลังแรงงาน	1,012.9	111.5	312.2	124.3	253.1	104.4	48.0	0.1	24.7	17.6	16.7	0.4	0.1	0.1	Persons not in Labor Force
1. ทำงานบ้าน	38.7	3.2	13.4	4.5	6.7	6.8	1.1	-	2.1	0.6	0.1	0.3	-	-	1. Household work
2. เรียนหนังสือ	408.1	-	-	84.2	205.8	73.7	37.9	-	0.7	6.0	-	-	-	-	2. Studies
3. ยังเด็ก ขรา/ไม่สามารถทำงานได้	446.1	104.3	284.2	25.9	13.5	9.4	3.2	-	2.5	1.6	1.2	0.1	0.1	0.1	3. Too young/old/incapable of work
4. อื่น ๆ	120.0	3.9	14.6	9.8	27.2	14.5	5.8	0.1	19.5	9.4	15.4	-	-	-	4. Others
หญิง	5,185.9	593.4	1,727.0	886.7	742.0	480.4	106.7	1.6	343.3	188.5	109.8	6.0	0.5	0.5	FEMALE
กำลังแรงงานรวม	3,317.7	296.5	1,057.3	664.7	385.1	295.6	69.3	0.3	305.2	149.0	90.4	4.3	0.3	0.3	Total Labor Force
1. กำลังแรงงานปัจจุบัน	3,290.2	290.3	1,044.8	661.8	380.1	294.8	69.3	0.3	304.8	149.0	90.4	4.3	0.3	0.3	1. Current labor force
1.1 ผู้มีงานทำ	3,275.1	290.0	1,043.9	661.4	379.0	292.3	66.7	0.3	299.4	147.9	89.7	4.3	0.3	0.3	1.1 Employed
- ทำงาน	3,253.5	285.9	1,033.6	659.5	376.7	290.8	66.7	0.3	298.8	147.0	89.7	4.3	0.3	0.3	- At work
- ไม่ทำงานแต่มีงานประจำ	21.6	4.2	10.3	1.9	2.2	1.5	-	-	0.6	0.9	-	-	-	-	- With job but not at work
1.2 ผู้ว่างงาน	15.1	0.3	1.0	0.4	1.2	2.5	2.6	-	5.4	1.0	0.7	-	-	-	1.2 Unemployed
- หางานทำ	1.9	-	-	-	-	0.7	-	-	1.2	-	-	-	-	-	- Looking for work
- ไม่ทำงานทำ/พร้อมที่จะทำงาน	13.2	0.3	1.0	0.4	1.2	1.8	2.6	-	4.2	1.0	0.7	-	-	-	- Not Looking/available for work
2. กำลังแรงงานที่รอดูภาค	27.5	6.1	12.4	2.9	4.9	0.7	-	-	0.4	-	-	-	-	-	2. Seasonally inactive labor force
ผู้ไม่อยู่ในกำลังแรงงาน	1,868.2	296.9	669.8	222.1	356.9	184.9	37.4	1.3	38.1	39.5	19.4	1.8	0.2	0.2	Persons not in Labor Force
1. ทำงานบ้าน	758.8	93.6	307.6	120.5	101.3	71.1	18.5	0.7	19.7	19.6	4.4	1.6	0.2	0.2	1. Household work
2. เรียนหนังสือ	443.8	-	0.3	85.5	230.7	93.1	14.9	-	3.1	16.3	-	-	-	-	2. Studies
3. ยังเด็ก ขรา/ไม่สามารถทำงานได้	583.7	199.9	349.8	10.0	7.9	8.1	0.8	0.1	3.5	1.8	1.6	0.1	-	-	3. Too young/old/incapable of work
4. อื่น ๆ	82.0	3.4	12.1	6.1	17.1	12.5	3.2	0.5	11.9	1.8	13.4	-	-	-	4. Others

1/ รวมอาชีพระยะสั้น 1/ Including Short Course Vocational

ตารางที่ 3 จำนวนประชากรอายุ 15 ปีขึ้นไป จำแนกตามระดับการศึกษาที่สำเร็จ สถานภาพแรงงาน เพศ และเขตการปกครอง ภาคเหนือ (ต่อ)

TABLE 3 POPULATION 15 YEARS AND OVER BY LEVEL OF EDUCATIONAL ATTAINMENT, LABOR FORCE STATUS, SEX AND AREA, NORTHERN REGION (Contd)

สถานภาพแรงงาน	ในเขตเทศบาล MUNICIPAL AREA											รวม	ไม่มี การศึกษา	ต่ำกว่า ประถมศึกษา Less than Elementary	ประถมศึกษา Elementary	มัธยมศึกษา ตอนต้น Lower Secondary	มัธยมศึกษาตอนปลาย Upper Secondary Level				อุดมศึกษา Higher Level			1/ อื่นๆ Others	ไม่ทราบ	LABOR FORCE STATUS
	None	Less than Elementary	Elementary	Lower Secondary	General/ Academic	Vocational	Teacher Training	Academic	Higher Technical Education	Higher Education	Teacher Training						1/ Others									
																		สายสามัญ General/ Academic	สายอาชีพ Vocational	สาขาวิชา- การศึกษา Teacher Training	สาขาวิชา- การศึกษ Academic	สาขาวิชา- การศึกษ Higher Technical Education	สาขาวิชา- การศึกษ Teacher Training			
ยอดรวม	159.4	770.1	380.4	443.2	334.4	100.5	1.4	283.3	148.3	75.2	6.3	1.8	2,704.2	TOTAL												
กำลังแรงงานรวม	83.6	501.5	298.5	260.4	210.5	69.6	0.3	254.6	126.8	56.4	4.7	1.6	1,868.4	Total Labor Force												
1. กำลังแรงงานปัจจุบัน	83.0	496.9	297.1	259.0	209.7	69.6	0.3	254.3	126.4	56.4	4.7	1.6	1,859.0	1. Current labor force												
1.1 ผู้จ้างทำ	82.8	496.7	295.3	257.6	209.5	68.5	0.3	249.3	125.2	56.2	4.7	1.6	1,847.6	1.1 Employed												
- ทำงาน	82.4	489.2	292.6	256.5	208.7	68.1	0.3	248.8	124.9	56.2	4.7	1.6	1,833.9	- At work												
- ไม่ทำงานแต่มีงานประจำ	0.4	7.5	2.6	1.2	0.8	0.4	-	0.5	0.3	-	-	-	13.7	- With job but not at work												
1.2 ผู้ว่างงาน	0.1	0.3	1.8	1.4	0.3	1.1	-	5.0	1.2	0.2	-	-	11.4	1.2 Unemployed												
- ทำงานทำ	-	-	0.6	0.2	0.1	-	-	1.0	0.6	-	-	-	2.5	- Looking for work												
- ไม่ทำงานทำ/พร้อมที่จะทำงาน	0.1	0.3	1.2	1.2	0.2	1.1	-	4.0	0.6	0.2	-	-	8.8	- Not looking/available for work												
2. กำลังแรงงานที่รอดูกาล	0.6	4.5	1.4	1.4	0.8	-	-	0.3	0.4	-	-	-	9.5	2. Seasonally inactive labor force												
ผู้ไม่อยู่ในกำลังแรงงาน	75.8	268.7	81.8	182.8	123.9	30.8	1.1	28.7	21.5	18.9	1.6	0.2	835.7	Persons not in Labor Force												
1. ทำงานบ้าน	17.0	83.2	28.6	28.5	20.0	5.5	0.7	13.0	7.2	1.7	1.4	0.2	206.9	1. Household work												
2. เรียนหนังสือ	-	-	38.8	130.4	88.4	18.9	-	2.0	7.8	-	-	-	286.1	2. Studies												
3. ยังเด็ก ขรา/ไม่สามารถทำงานได้	57.9	177.4	10.0	9.1	5.8	2.1	0.1	2.8	1.6	1.7	0.2	-	268.6	3. Too young/old/incapable of work												
4. อื่น ๆ	0.9	8.1	4.5	14.9	9.8	4.4	0.2	10.9	5.0	15.4	-	-	74.1	4. Others												

1/ รวมอาชีพระยะสั้น 1/ Including Short Course Vocational

ไตรมาสที่ 1/2556 : Quarter 1/2013

หน่วยเป็นพัน : in Thousands

ตารางที่ 3 จำนวนประชากรอายุ 15 ปีขึ้นไป จำแนกตามระดับการศึกษาที่สำเร็จ สถานภาพแรงงาน เพศ และเขตการปกครอง ภาคเหนือ (ต่อ)

TABLE 3 POPULATION 15 YEARS AND OVER BY LEVEL OF EDUCATIONAL ATTAINMENT, LABOR FORCE STATUS, SEX AND AREA, NORTHERN REGION (Contd)

ไตรมาสที่ 1/2556 : Quarter 1/2013

ในเขตเทศบาล MUNICIPAL AREA

หน่วยเป็นพัน : in Thousands

สถานภาพแรงงาน	รวม	ไม่มี การศึกษา	ต่ำกว่า ประถมศึกษา	ประถมศึกษา	มัธยมศึกษา ตอนต้น	มัธยมศึกษาตอนปลาย				อุดมศึกษา				อื่นๆ 1/	ไม่ทราบ	LABOR FORCE STATUS		
						Upper Secondary Level		Higher Level		สายวิชา- การศึกษาศาสนา	สายวิชา- การศึกษาศาสนา	สายวิชา- การศึกษาศาสนา	สายวิชา- การศึกษาศาสนา				สายวิชา- การศึกษาศาสนา	สายวิชา- การศึกษาศาสนา
						General/ Academic	Vocational	Teacher Training	Academic									
ยอดรวม	2,704.2	159.4	770.1	380.4	443.2	334.4	100.5	1.4	283.3	148.3	75.2	6.3	1.8		TOTAL			
ชาย	1,294.5	57.5	336.2	187.6	241.8	170.2	61.6	0.2	128.8	78.3	28.2	2.8	1.3		MALE			
กำลังแรงงานรวม	982.7	39.1	251.4	157.5	158.3	119.9	43.3	0.2	119.4	70.2	19.6	2.5	1.3		Total Labor Force			
1. กำลังแรงงานปัจจุบัน	978.7	38.8	249.9	157.4	157.5	119.4	43.3	0.2	119.3	69.8	19.6	2.5	1.3		1. Current labor force			
1.1 ผู้มีงานทำ	973.3	38.6	249.7	156.0	156.5	119.2	43.1	0.2	118.1	68.7	19.6	2.5	1.3		1.1 Employed			
- ทำงาน	964.2	38.4	244.6	153.9	155.7	119.0	42.7	0.2	117.9	68.7	19.6	2.5	1.3		- At work			
- ไม่ทำงานแต่มีงานประจำ	9.1	0.3	5.1	2.1	0.8	0.2	0.4	-	0.2	-	-	-	-		- With job but not at work			
1.2 ผู้ว่างงาน	5.4	0.1	0.2	1.4	1.0	0.1	0.2	-	1.2	1.2	-	-	-		1.2 Unemployed			
- หางานทำ	2.2	-	-	0.6	0.2	0.1	-	-	0.7	0.6	-	-	-		- Looking for work			
- ไม่ทำงานทำ/พร้อมที่จะทำงาน	3.2	0.1	0.2	0.8	0.8	0.0	0.2	-	0.5	0.6	-	-	-		- Not looking/available for work			
2. กำลังแรงงานที่รอดูกาล	4.0	0.3	1.6	0.1	0.8	0.6	-	-	0.2	0.4	-	-	-		2. Seasonally inactive labor force			
ผู้ไม่อยู่ในกำลังแรงงาน	311.8	18.4	84.7	30.1	83.5	50.3	18.3	0.1	9.4	8.1	8.5	0.4	-		Persons not in Labor Force			
1. ทำงานบ้าน	12.4	0.6	3.6	2.0	2.5	1.3	0.7	-	1.0	0.4	0.1	0.3	-		1. Household work			
2. เรียนหนังสือ	139.0	-	-	18.8	65.2	38.0	12.6	-	0.7	3.8	-	-	-		2. Studies			
3. ยังเด็ก หรือ/ไม่สามารถทำงานได้	113.3	17.2	77.2	5.6	5.0	3.9	1.5	-	1.0	0.8	1.0	0.1	-		3. Too young/old/incapable of work			
4. อื่น ๆ	47.2	0.6	4.0	3.7	10.8	7.1	3.6	0.1	6.7	3.2	7.4	-	-		4. Others			
หญิง	1,409.7	101.9	434.0	192.8	201.4	164.2	38.8	1.1	154.5	70.0	47.1	3.4	0.5		FEMALE			
กำลังแรงงานรวม	885.8	44.5	250.0	141.1	102.1	90.6	26.4	0.1	135.2	56.6	36.7	2.2	0.3		Total Labor Force			
1. กำลังแรงงานปัจจุบัน	880.3	44.2	247.1	139.7	101.6	90.4	26.4	0.1	135.0	56.6	36.7	2.2	0.3		1. Current labor force			
1.1 ผู้มีงานทำ	874.3	44.2	247.0	139.3	101.2	90.2	25.4	0.1	131.2	56.5	36.6	2.2	0.3		1.1 Employed			
- ทำงาน	869.7	44.1	244.6	138.8	100.8	89.7	25.4	0.1	130.9	56.3	36.6	2.2	0.3		- At work			
- ไม่ทำงานแต่มีงานประจำ	4.6	0.1	2.4	0.6	0.4	0.6	-	-	0.3	0.3	-	-	-		- With job but not at work			
1.2 ผู้ว่างงาน	6.0	-	0.1	0.4	0.4	0.2	1.0	-	3.8	0.0	0.2	-	-		1.2 Unemployed			
- หางานทำ	0.3	-	-	-	-	-	-	-	0.3	-	-	-	-		- Looking for work			
- ไม่ทำงานทำ/พร้อมที่จะทำงาน	5.7	-	0.1	0.4	0.4	0.2	1.0	-	3.5	0.0	0.2	-	-		- Not looking/available for work			
2. กำลังแรงงานที่รอดูกาล	5.5	0.3	2.9	1.3	0.5	0.2	-	-	0.2	-	-	-	-		2. Seasonally inactive labor force			
ผู้ไม่อยู่ในกำลังแรงงาน	523.9	57.4	184.0	51.7	99.3	73.6	12.5	1.0	19.3	13.4	10.3	1.2	0.2		Persons not in Labor Force			
1. ทำงานบ้าน	194.6	16.4	79.6	26.6	25.9	18.7	4.8	0.7	12.1	6.8	1.6	1.1	0.2		1. Household work			
2. เรียนหนังสือ	147.1	-	-	20.0	65.2	50.3	6.3	-	1.3	4.0	-	-	-		2. Studies			
3. ยังเด็ก หรือ/ไม่สามารถทำงานได้	155.3	40.8	100.2	4.3	4.0	1.9	0.6	0.1	1.7	0.8	0.7	0.1	-		3. Too young/old/incapable of work			
4. อื่น ๆ	26.9	0.3	4.1	0.8	4.1	2.7	0.8	0.2	4.2	1.8	8.0	-	-		4. Others			

1/ รวมอาชีพระยะสั้น Including Short Course Vocational

ตารางที่ 3 จำนวนประชากรอายุ 15 ปีขึ้นไป จำแนกตามระดับการศึกษาที่สำเร็จ สถานภาพแรงงาน เพศ และเขตการปกครอง ภาคเหนือ (ต่อ)

TABLE 3 POPULATION 15 YEARS AND OVER BY LEVEL OF EDUCATIONAL ATTAINMENT, LABOR FORCE STATUS, SEX AND AREA, NORTHERN REGION (Contd)

ไตรมาสที่ 1/2556 : Quarter 1/2013 หน่วยเป็นพัน : in Thousands

สถานภาพแรงงาน	นอกระบบเทศบาล NON-MUNICIPAL AREA										รวม	ไม่มีการศึกษา	ไม่มีการศึกษา	ต่ำกว่าประถมศึกษา Less than Elementary	ประถมศึกษา Elementary	มัธยมศึกษาตอนต้น Lower Secondary	มัธยมศึกษาตอนปลาย Upper Secondary Level				อุดมศึกษา Higher Level		อื่นๆ I/ Others	ไม่ทราบ Unknown	LABOR FORCE STATUS
	Total	None	Elementary	Lower Secondary	General/Academic	Vocational	Teacher Training	Academic	Higher Education	Technical Education							Teacher Training	Academic	Higher Education	Technical Education					
																					671.8	1,239.6			
<b>ยอดรวม</b>	7,456.8	774.4	2,407.7	1,499.3	1,239.6	671.8	177.0	1.1	336.2	244.6	98.7	5.6	0.8	TOTAL											
<b>กำลังแรงงานรวม</b>	5,411.4	441.9	1,694.5	1,234.7	812.3	506.4	122.5	0.8	302.0	209.0	81.5	5.1	0.7	Total Labor Force											
<b>1. กำลังแรงงานปัจจุบัน</b>	5,368.7	431.3	1,676.5	1,230.5	805.1	505.0	122.0	0.8	301.8	208.4	81.5	5.1	0.7	1. Current labor force											
1.1 ผู้มีงานทำ	5,349.3	431.1	1,674.9	1,229.4	801.7	501.7	120.4	0.8	296.3	206.6	80.8	5.1	0.7	1.1 Employed											
- ทำงาน	5,298.4	413.8	1,656.1	1,224.4	795.5	499.9	120.1	0.8	295.3	206.0	80.8	5.1	0.7	- At work											
- ไม่ทำงานเต็มงานประจำ	51.0	17.3	18.9	5.0	6.2	1.8	0.3	-	1.0	0.7	-	-	-	- With job but not at work											
1.2 ผู้ว่างงาน	19.4	0.3	1.6	1.1	3.4	3.4	1.6	-	5.6	1.8	0.7	-	-	1.2 Unemployed											
- หางานทำ	5.7	-	-	-	0.6	0.7	-	-	4.4	-	-	-	-	- Looking for work											
- ไม่หางานทำ/พร้อมที่จะทำงาน	13.7	0.3	1.6	1.1	2.8	2.7	1.6	-	1.2	1.8	0.7	-	-	- Not looking/available for work											
<b>2. กำลังแรงงานที่รอดูฤกษ์</b>	42.7	10.6	18.0	4.3	7.2	1.4	0.5	-	0.3	0.6	-	-	-	2. Seasonally inactive labor force											
<b>ผู้ไม่อยู่ในกำลังแรงงาน</b>	2,045.4	332.5	713.2	264.6	427.3	165.4	54.5	0.3	34.2	35.6	17.2	0.6	0.1	Persons not in Labor Force											
1. ทำงานบ้าน	590.6	79.8	237.8	96.4	79.6	57.9	14.2	-	8.7	13.0	2.8	0.6	-	1. Household work											
2. เรียนหนังสือ	565.8	-	0.3	130.9	306.1	78.4	33.9	-	1.8	14.5	-	-	-	2. Studies											
3. ยังเด็ก/ชร/ไม่สามารถทำงานได้	761.1	246.4	456.7	26.0	12.4	11.8	1.9	-	3.2	1.8	1.0	-	0.1	3. Too young/old/incapable of work											
4. อื่น ๆ	127.9	6.4	18.5	11.4	29.3	17.2	4.6	0.3	20.4	6.3	13.4	-	-	4. Others											

I/ รวมอาชีพระยะสั้น Including Short Course Vocational

ตารางที่ 3 จำนวนประชากรอายุ 15 ปีขึ้นไป จำแนกตามระดับการศึกษาที่สำเร็จ สถานภาพแรงงาน เพศ และเขตการปกครอง ภาคเหนือ (ต่อ)

TABLE 3 POPULATION 15 YEARS AND OVER BY LEVEL OF EDUCATIONAL ATTAINMENT, LABOR FORCE STATUS, SEX AND AREA, NORTHERN REGION (Contd)

ไตรมาสที่ 1/2556 : Quarter 1/2013

นอกเขตเทศบาล NON-MUNICIPAL AREA

หน่วยเป็นพัน : In Thousands

สถานภาพแรงงาน	รวม	ไม่มีการศึกษา	ต่ำกว่าประถมศึกษา	ประถมศึกษา	มัธยมศึกษาตอนต้น	มัธยมศึกษาตอนปลาย				อุดมศึกษา				ไม่ทราบ	อื่นๆ	LABOR FORCE STATUS			
						Upper Secondary Level		Higher Level		สายวิชา- การศึกษาศาสนา	สายวิชา- การศึกษาศาสนา	สายวิชา- การศึกษาศาสนา	สายวิชา- การศึกษาศาสนา				สายวิชา- การศึกษาศาสนา	สายวิชา- การศึกษาศาสนา	สายวิชา- การศึกษาศาสนา
						General/Academic	Vocational	Academic	Technical Education										
Total	None	Elementary	Elementary	Lower Secondary	General/Academic	Vocational	Teacher Training	Academic	Technical Education	Academic	Technical Education	Academic	Technical Education	Unknown	Others				
ยอดรวม	7,456.8	774.4	2,407.7	1,499.3	1,239.6	671.8	177.0	1.1	336.2	244.6	98.7	5.6	0.8			TOTAL			
ชาย	3,680.6	283.0	1,114.7	805.4	698.9	355.6	109.2	0.7	147.3	126.1	36.0	3.1	0.8			MALE			
กำลังแรงงานรวม	2,979.5	189.9	887.2	711.1	529.3	301.5	79.6	0.7	132.0	116.6	27.9	3.1	0.7			Total Labor Force			
1. กำลังแรงงานปัจจุบัน	2,958.8	185.2	878.7	708.4	526.5	300.6	79.1	0.7	132.0	116.0	27.9	3.1	0.7			1. Current labor force			
1.1 ผู้มีงานทำ	2,948.5	185.2	878.0	707.3	523.9	299.6	79.1	0.7	128.1	115.3	27.7	3.1	0.7			1.1 Employed			
- ทำงาน	2,914.5	171.9	867.1	703.6	519.5	298.7	78.8	0.7	127.4	115.3	27.7	3.1	0.7			- At work			
- ไม่ทำงานแต่มีงานประจำ	34.0	13.3	10.9	3.7	4.4	0.8	0.3	-	0.7	-	-	-	-			- With job but not at work			
1.2 ผู้ว่างงาน	10.3	-	0.7	1.1	2.6	1.0	-	-	3.9	0.8	0.1	-	-			1.2 Unemployed			
- พงานทำ	4.1	-	-	-	0.6	-	-	-	3.4	-	-	-	-			- Looking for work			
- ไม่ทำงานทำ/พร้อมที่จะทำงาน	6.2	-	0.7	1.1	2.0	1.0	-	-	0.5	0.8	0.1	-	-			- Not looking/available for work			
2. กำลังแรงงานที่รอฤดูกาล	20.7	4.7	8.5	2.7	2.8	0.9	0.5	-	-	0.6	-	-	-			2. Seasonally inactive labor force			
ผู้ไม่อยู่ในกำลังแรงงาน	701.1	93.1	227.4	94.3	169.6	54.1	29.6	-	15.3	9.5	8.2	-	0.1			Persons not in Labor Force			
1. ทำงานบ้าน	26.4	2.6	9.8	2.5	4.2	5.5	0.4	-	1.1	0.2	-	-	-			1. Household work			
2. เรียนหนังสือ	269.1	-	-	65.4	140.6	35.7	25.3	-	-	2.2	-	-	-			2. Studies			
3. ยังเด็ก ซรา/ไม่สามารถทำงานได้	332.8	87.2	207.1	20.3	8.4	5.6	1.7	-	1.5	0.8	0.2	-	0.1			3. Too young/old/incapable of work			
4. อื่น ๆ	72.8	3.2	10.6	6.1	16.4	7.4	2.2	-	12.7	6.3	8.0	-	-			4. Others			
หญิง	3,776.2	491.5	1,293.1	694.0	540.6	316.2	67.8	0.5	188.9	118.5	62.7	2.6	-			FEMALE			
กำลังแรงงานรวม	2,431.9	252.0	807.2	523.6	283.0	205.0	42.9	0.2	170.0	92.4	53.7	2.0	-			Total Labor Force			
1. กำลังแรงงานปัจจุบัน	2,409.9	246.1	797.8	522.1	278.6	204.5	42.9	0.2	169.8	92.4	53.7	2.0	-			1. Current labor force			
1.1 ผู้มีงานทำ	2,400.8	245.9	796.9	522.1	277.8	202.1	41.3	0.2	168.2	91.4	53.1	2.0	-			1.1 Employed			
- ทำงาน	2,383.8	241.8	788.9	520.8	276.0	201.2	41.3	0.2	167.9	90.7	53.1	2.0	-			- At work			
- ไม่ทำงานแต่มีงานประจำ	17.0	4.1	7.9	1.3	1.8	1.0	-	-	0.3	0.7	-	-	-			- With job but not at work			
1.2 ผู้ว่างงาน	9.1	0.3	0.9	-	0.8	2.4	1.6	-	1.6	1.0	0.6	-	-			1.2 Unemployed			
- พงานทำ	1.6	-	-	-	-	0.7	-	-	1.0	-	-	-	-			- Looking for work			
- ไม่ทำงานทำ/พร้อมที่จะทำงาน	7.5	0.3	0.9	-	0.8	1.7	1.6	-	0.7	1.0	0.6	-	-			- Not looking/available for work			
2. กำลังแรงงานที่รอฤดูกาล	22.0	5.9	9.5	1.5	4.4	0.5	-	-	0.3	-	-	-	-			2. Seasonally inactive labor force			
ผู้ไม่อยู่ในกำลังแรงงาน	1,344.3	239.5	485.8	170.4	257.7	111.3	24.9	0.3	18.8	26.1	9.1	0.6	-			Persons not in Labor Force			
1. ทำงานบ้าน	564.3	77.1	228.0	93.9	75.4	52.4	13.7	-	7.6	12.8	2.8	-	-			1. Household work			
2. เรียนหนังสือ	296.6	-	0.3	65.5	165.5	42.8	8.6	-	1.8	12.3	-	-	-			2. Studies			
3. ยังเด็ก ซรา/ไม่สามารถทำงานได้	428.3	159.2	249.6	5.7	3.9	6.2	0.2	-	1.7	1.0	0.8	-	-			3. Too young/old/incapable of work			
4. อื่น ๆ	55.1	3.2	7.9	5.3	12.9	9.9	2.4	0.3	7.7	-	5.5	-	-			4. Others			

1/ รวมอาชีพระยะสั้น 1/ Including Short Course Vocational

ตารางที่ 4 จำนวนผู้มีงานทำ จำแนกตามระดับการศึกษาที่สำเร็จ อาชีพ ภาคเหนือ

TABLE 4 EMPLOYED PERSONS BY LEVEL OF EDUCATIONAL ATTAINMENT, OCCUPATION , NORTHERN REGION

ไตรมาสที่ 1/2556 : Quarter 1/2013

หน่วยเป็นพัน : in Thousands

อาชีพ	รวม	ไม่มี การศึกษา	ต่ำกว่า ประถมศึกษา	ประถมศึกษา ต่ำกว่า ประถมศึกษา	มัธยมศึกษาตอนปลาย				อุดมศึกษา			อื่นๆ	ไม่ทราบ	OCCUPATION	
					None	Elementary	Secondary	Upper Secondary Level		Higher Level					
								Lower Secondary	General/ Academic	Vocational	Teacher Training				Academic Education
<b>ยอดรวม</b>	7,197.0	513.9	2,171.6	1,524.6	1,059.3	711.1	188.9	1.1	545.6	331.8	137.0	9.8	2.2	TOTAL	
1. ผู้บัญญัติกฎหมาย ข้าราชการระดับอาวุโส และผู้จัดการ	149.9	1.4	16.9	16.3	13.3	22.8	3.5	-	60.8	11.6	3.4	0.1	-	1. Legislators, senior officials and managers	
2. ผู้ประกอบวิชาชีพด้านต่างๆ	310.6	0.1	2.7	2.0	11.9	13.8	4.1	-	137.0	37.4	101.1	0.4	0.1	2. Professionals	
3. ผู้ประกอบวิชาชีพด้านเทคนิคสาขาต่างๆ และอาชีพที่เกี่ยวข้อง	169.0	1.5	8.7	4.9	6.7	16.4	9.0	0.0	79.7	37.1	4.5	0.1	0.3	3. Technicians and associate professionals	
4. เสมียน	206.6	0.2	1.6	5.3	17.4	22.2	16.8	0.2	97.2	41.9	3.8	0.2	-	4. Clerks	
5. พนักงานบริการและพนักงานในร้านค้า และตลาด	1,165.9	40.0	301.9	179.1	196.4	191.4	55.9	0.6	110.1	73.6	14.5	1.4	1.1	5. Service workers and shop and market sales workers	
6. ผู้ปฏิบัติงานที่มีฝีมือในด้านการเกษตร และการประมง	2,914.5	279.9	1,161.7	741.6	395.6	224.7	41.1	-	26.3	35.7	4.4	2.8	0.5	6. Skilled agricultural and fishery workers	
7. ผู้ปฏิบัติงานด้านความสามารถทางฝีมือ และธุรกิจการค้าที่เกี่ยวข้อง	918.9	53.0	280.0	211.1	163.7	94.5	29.3	0.2	20.4	61.3	3.5	1.7	0.2	7. Craft and related trades workers	
8. ผู้ปฏิบัติการโรงงานและเครื่องจักร และผู้ปฏิบัติงานด้านการประกอบ	359.0	7.6	70.0	88.1	94.6	56.6	15.1	-	6.4	17.9	1.6	1.1	-	8. Plant and machine operators and assemblers	
9. อาชีพขั้นพื้นฐานต่างๆ ในด้านการขาย และการให้บริการ	1,002.6	130.2	328.1	276.3	159.6	68.7	14.0	0.1	7.7	15.4	0.3	2.1	0.1	9. Elementary occupations	
10. คนงานซึ่งไม่ได้จำแนกไว้ในหมวดอื่น	-	-	-	-	-	-	-	-	-	-	-	-	-	10. Workers not classifiable by occupation	

1/ รวมอาชีพระยะสั้น 1/ Including Short Course Vocational

ตารางที่ 4 จำนวนผู้จ้างทำ จำแนกตามระดับการศึกษาที่สำเร็จ อาชีพ และเพศ ภาคเหนือ  
TABLE 4 EMPLOYED PERSONS BY LEVEL OF EDUCATIONAL ATTAINMENT, OCCUPATION AND SEX, NORTHERN REGION

อาชีพ	มัธยมศึกษาตอนปลาย										มัธยมศึกษา		ไม่ทราบ	อื่นๆ	Others	OCCUPATION
	รวม	ไม่มีการศึกษา	ต่ำกว่าประถมศึกษา	ประถมศึกษา	มัธยมศึกษาตอนต้น	Upper Secondary Level			Higher Level		Unknown					
						General/Academic	Vocational	Teacher Training	Academic	Technical Education						
Total	None	Elementary	Elementary	Secondary	General/Academic	Vocational	Teacher Training	Academic	Technical Education	Unknown	Others	Unknown				
ชาย	3,921.8	223.9	1,127.7	863.2	680.3	418.8	122.2	0.8	246.2	183.9	47.4	5.6	1.9	MALE		
1. ผู้ปฏิบัติงานนายช่างราชการระดับอาวุโสและผู้จัดการ	111.6	1.0	15.4	12.8	9.6	19.1	3.1	-	41.2	7.3	2.2	0.1	-	1. Legislators, senior officials and managers		
2. ผู้ประกอบวิชาชีพด้านต่างๆ	125.9	-	1.4	1.9	8.0	6.9	1.1	-	61.9	10.9	33.7	0.1	0.1	2. Professionals		
3. ผู้ประกอบวิชาชีพด้านเทคนิคสาขาต่างๆ และอาชีพที่เกี่ยวข้อง	74.2	0.5	4.1	2.1	3.8	7.1	5.6	0.0	34.2	14.8	2.1	-	-	3. Technicians and associate professionals		
4. เสมียน	61.2	0.2	0.9	1.8	6.6	9.6	8.5	0.2	21.9	10.4	1.2	-	-	4. Clerks		
5. พนักงานบริการและพนักงานในร้านค้าและตลาด	478.3	9.8	102.4	70.1	88.9	87.9	28.3	0.4	47.6	37.9	3.3	0.8	1.1	5. Service workers and shop and market sales workers		
6. ผู้ปฏิบัติงานที่มีชื่อในด้านเกษตรกรรมและการประมง	1,653.4	124.1	616.7	421.1	268.7	142.9	28.5	-	18.8	26.1	3.5	2.4	0.5	6. Skilled agricultural and fishery workers		
7. ผู้ปฏิบัติงานด้านความสามารถฝีมือและธุรกิจการค้าที่เกี่ยวข้อง	648.5	27.1	184.0	153.1	125.6	62.5	27.7	0.2	13.4	52.5	0.9	1.2	0.2	7. Craft and related trades workers		
8. ผู้ปฏิบัติการโรงงานและเครื่องจักรและผู้ปฏิบัติงานด้านการประกอบและขั้นพื้นฐานต่างๆ ในด้านการขายและการให้บริการ	265.3	3.9	52.8	64.7	72.8	39.7	12.3	-	3.6	15.4	0.3	-	-	8. Plant and machine operators and assemblers		
9. อาชีพขั้นพื้นฐานต่างๆ ในด้านการขายและการให้บริการ	503.5	57.3	150.1	135.6	96.4	43.3	7.2	-	3.6	8.7	0.3	0.9	0.1	9. Elementary occupations		
10. คนงานซึ่งมิได้จำแนกไปในหมวดอื่น	-	-	-	-	-	-	-	-	-	-	-	-	-	10. Workers not classifiable by occupation		
หญิง	3,275.1	290.0	1,043.9	661.4	379.0	292.3	66.7	0.3	299.4	147.9	89.7	4.3	0.3	FEMALE		
1. ผู้ปฏิบัติงานนายช่างราชการระดับอาวุโสและผู้จัดการ	38.3	0.4	1.5	3.4	3.7	3.8	0.5	-	19.6	4.3	1.2	-	-	1. Legislators, senior officials and managers		
2. ผู้ประกอบวิชาชีพด้านต่างๆ	184.7	0.1	1.3	0.1	3.9	7.0	3.0	-	75.2	26.5	67.4	0.3	-	2. Professionals		
3. ผู้ประกอบวิชาชีพด้านเทคนิคสาขาต่างๆ และอาชีพที่เกี่ยวข้อง	94.9	1.0	4.7	2.9	3.0	9.3	3.4	-	45.5	22.4	2.4	0.1	0.3	3. Technicians and associate professionals		
4. เสมียน	145.4	-	0.6	3.4	10.8	12.6	8.3	-	75.3	31.5	2.6	0.2	-	4. Clerks		
5. พนักงานบริการและพนักงานในร้านค้าและตลาด	687.6	30.3	199.5	109.0	107.5	103.5	27.6	0.2	62.5	35.7	11.2	0.7	-	5. Service workers and shop and market sales workers		
6. ผู้ปฏิบัติงานที่มีชื่อในด้านเกษตรกรรมและการประมง	1,261.1	155.8	545.0	320.5	126.9	81.8	12.6	-	7.5	9.7	0.9	0.4	-	6. Skilled agricultural and fishery workers		
7. ผู้ปฏิบัติงานด้านความสามารถฝีมือและธุรกิจการค้าที่เกี่ยวข้อง	270.4	25.9	96.0	58.0	38.1	32.0	1.6	-	6.9	8.8	2.6	0.4	-	7. Craft and related trades workers		
8. ผู้ปฏิบัติการโรงงานและเครื่องจักรและผู้ปฏิบัติงานด้านการประกอบและขั้นพื้นฐานต่างๆ ในด้านการขายและการให้บริการ	93.7	3.8	17.3	23.4	21.8	16.9	2.8	-	2.8	2.5	1.4	1.1	-	8. Plant and machine operators and assemblers		
9. อาชีพขั้นพื้นฐานต่างๆ ในด้านการขายและการให้บริการ	499.2	72.9	178.0	140.7	63.2	25.4	6.9	0.1	4.1	6.6	-	1.2	-	9. Elementary occupations		
10. คนงานซึ่งมิได้จำแนกไปในหมวดอื่น	-	-	-	-	-	-	-	-	-	-	-	-	-	10. Workers not classifiable by occupation		

รวมอาชีพระยะสั้น / Including Short Course Vocational

หน่วยเป็นพัน : in Thousands

ตารางที่ 4 จำนวนผู้มีงานทำ จำแนกตามระดับการศึกษาที่สำเร็จ อาชีพ เพศ และเขตการปกครอง ภาคเหนือ (ต่อ)  
TABLE 4 EMPLOYED PERSONS BY LEVEL OF EDUCATIONAL ATTAINMENT, OCCUPATION, SEX AND AREA, NORTHERN REGION (Contd.)

ไตรมาสที่ 1/2556 : Quarter 1/2013

ในเขตเทศบาล MUNICIPAL AREA

หน่วยเป็นพัน : in Thousands

อาชีพ Occupation	รวม Total	มัธยมศึกษาตอนปลาย Upper Secondary Level										อุดมศึกษา Higher Level		ไม่ทราบ Unknown	อื่นๆ Others	OCCUPATION
		ไม่มี การศึกษา None	ต่ำกว่า ประถมศึกษา Less than Elementary	ต่ำกว่า ประถมศึกษา ต่ำกว่า ระดับ Secondary	ประถมศึกษา Elementary	มัธยมศึกษาตอนต้น Lower Secondary			สายอาชีพ Vocational	สายวิชา- การศึกษา Teacher Training	สายวิชา- การศึกษ Higher Technical Education	สายวิชา- การศึกษ Teacher Training	สายวิชา- การศึกษ Higher Education			
						General/ Academic	Academic	Teacher Training								
ยอดรวม	1,847.6	82.8	496.7	295.3	257.6	209.5	68.5	0.3	249.3	125.2	56.2	4.7	1.6	TOTAL		
ชาย	973.3	38.6	249.7	156.0	156.5	119.2	43.1	0.2	118.1	68.7	19.6	2.5	1.3	MALE		
1. ผู้ปฏิบัติการ และผู้จัดการ	36.3	-	3.8	1.9	3.0	4.4	1.3	-	19.0	2.0	0.9	0.1	-	1. Legislators, senior officials and managers		
2. ผู้ประกอบวิชาชีพด้านต่างๆ	54.0	-	0.3	0.6	2.0	2.2	0.7	-	32.0	3.7	12.3	0.1	0.1	2. Professionals		
3. ผู้ประกอบวิชาชีพด้านเทคนิคสาขาต่างๆ และอาชีพที่เกี่ยวข้อง	35.7	0.1	1.3	1.2	2.0	4.4	2.3	0.0	14.2	8.5	1.6	-	-	3. Technicians and associate professionals		
4. เสมียน	29.4	0.2	0.7	0.6	2.5	4.5	4.7	0.2	10.8	4.5	0.8	-	-	4. Clerks		
5. พนักงานบริการและพนักงานในร้านค้า และตลาด	201.0	5.0	38.0	22.7	34.3	38.9	14.0	-	27.5	16.6	2.3	0.8	1.1	5. Service workers and shop and market sales workers		
6. ผู้ปฏิบัติงานที่มีฝีมือในด้านภาษา และการประมง	222.7	9.4	103.8	42.9	34.6	21.0	3.2	-	2.6	4.5	0.6	-	-	6. Skilled agricultural and fishery workers		
7. ผู้ปฏิบัติงานด้านความสามารถทางฝีมือ และธุรกิจการค้าที่เกี่ยวข้อง	200.1	10.9	54.3	40.0	37.6	16.7	10.4	-	7.5	20.6	0.9	1.2	-	7. Craft and related trades workers		
8. ผู้ปฏิบัติการโรงงานและเครื่องจักร และผู้ปฏิบัติงานด้านการประกอบ	75.1	0.8	15.1	17.3	16.0	14.1	3.7	-	2.7	5.4	0.0	-	-	8. Plant and machine operators and assemblers		
9. อาชีพขั้นพื้นฐานต่างๆ ในด้านการขาย และการให้บริการ	119.2	12.2	32.4	28.8	24.6	13.1	2.8	-	1.8	2.9	0.3	0.3	0.1	9. Elementary occupations		
10. คนงานซึ่งไม่ได้จำแนกไว้ในหมวดอื่น	-	-	-	-	-	-	-	-	-	-	-	-	-	10. Workers not classifiable by occupation		

I/ รวมอาชีพระยะสั้น Including Short Course Vocational



ตารางที่ 4 จำนวนผู้มีงานทำ จำแนกตามระดับการศึกษาที่สำเร็จ อาชีพ เพศ และเขตการปกครอง ภาคเหนือ (ต่อ)  
TABLE 4 EMPLOYED PERSONS BY LEVEL OF EDUCATIONAL ATTAINMENT, OCCUPATION, SEX AND AREA, NORTHERN REGION (Contd.)

ไตรมาสที่ 1/2556 : Quarter 1/2013

ในเขตเทศบาล MUNICIPAL AREA

หน่วยเป็นพัน : in Thousands

อาชีพ	รวม	ไม่มี การศึกษา	ต่ำกว่า ประถมศึกษา Less than Elementary	ประถมศึกษา Elementary	มัธยมศึกษา ตอนต้น Lower Secondary	มัธยมศึกษาตอนปลาย			อุดมศึกษา			อื่นๆ <sup>1/</sup>	ไม่ทราบ	OCCUPATION
						General/ Academic	Vocational	Teacher Training	Academic	Higher Technical Education	สายวิชาชีพ Higher Teacher Training			
Total	874.3	44.2	247.0	139.3	101.2	90.2	25.4	0.1	131.2	56.5	36.6	2.2	0.3	FEMALE
หญิง	874.3	44.2	247.0	139.3	101.2	90.2	25.4	0.1	131.2	56.5	36.6	2.2	0.3	FEMALE
1. ผู้บัญญัติกฎหมาย ข้าราชการระดับอาวุโส และผู้จัดการ	12.9	-	0.5	0.2	0.7	0.7	0.1	-	7.2	2.8	0.7	-	-	1. Legislators, senior officials and managers
2. ผู้ประกอบวิชาชีพชั้นต่างๆ	77.0	0.1	0.5	0.1	0.5	2.3	0.6	-	35.6	9.2	27.8	0.3	-	2. Professionals
3. ผู้ประกอบวิชาชีพด้านเทคนิคสาขาต่างๆ และอาชีพที่เกี่ยวข้อง	35.9	0.2	1.3	0.7	1.5	3.5	2.4	-	18.2	6.9	0.7	0.1	0.3	3. Technicians and associate professionals
4. เสมียน	54.9	-	0.3	1.5	3.0	5.4	2.9	-	28.6	11.9	1.2	0.2	-	4. Clerks
5. พนักงานบริการและพนักงานในร้านค้า และตลาด	275.3	9.2	76.0	39.3	40.6	43.1	12.7	-	32.7	15.9	5.1	0.7	-	5. Service workers and shop and market sales workers
6. ผู้ปฏิบัติงานที่มีไม่ในด้านเกษตร และการประมง	164.4	12.2	83.4	39.3	16.3	8.1	1.3	-	1.9	1.4	0.4	-	-	6. Skilled agricultural and fishery workers
7. ผู้ปฏิบัติงานด้านคมนาคมทางที่มีมือ และธุรกิจการค้าที่เกี่ยวข้อง	92.3	7.9	32.9	18.6	12.8	11.2	1.0	-	2.6	4.6	0.2	0.4	-	7. Craft and related trades workers
8. ผู้ปฏิบัติการโรงงานและเครื่องจักร และผู้ปฏิบัติงานด้านการประกอบ	44.0	1.4	7.9	12.0	10.2	6.6	1.4	-	1.5	2.0	0.4	0.5	-	8. Plant and machine operators and assemblers
9. อาชีพขั้นพื้นฐานต่างๆ ในด้านการขาย และการให้บริการ	117.7	13.3	44.1	27.5	15.6	9.2	2.9	0.1	2.9	1.8	-	0.1	-	9. Elementary occupations
10. คนงานซึ่งไม่ได้จำแนกไว้ในหมวดอื่น	-	-	-	-	-	-	-	-	-	-	-	-	-	10. Workers not classifiable by occupation

1/ รวมอาชีพระยะสั้น Including Short Course Vocational

ตารางที่ 4 จำนวนผู้จ้างทำ จำแนกตามระดับการศึกษาที่สำเร็จ อาชีพ เพศ และเขตการปกครอง ภาคเหนือ (ต่อ)  
TABLE 4 EMPLOYED PERSONS BY LEVEL OF EDUCATIONAL ATTAINMENT, OCCUPATION, SEX AND AREA, NORTHERN REGION (Contd.)

ไตรมาสที่ 1/2556 : Quarter 1/2013

เขตเทศบาล NON-MUNICIPAL AREA

นับเป็นพัน : in Thousands

อาชีพ	รวม	ไม่มี การศึกษา	ต่ำกว่า ประถมศึกษา Less than Elementary	ประถมศึกษา Elementary	มัธยมศึกษา ตอนต้น Lower Secondary	มัธยมศึกษาตอนปลาย				อุดมศึกษา		อื่นๆ Others	ไม่ทราบ Unknown	OCCUPATION
						None	Elementary	Secondary	Upper Secondary Level	สายสามัญ General/ Academic	สายวิชาชีพ Vocational			
ยอดรวม	5,349.3	431.1	1,674.9	1,229.4	801.7	501.7	120.4	0.8	296.3	206.6	80.8	5.1	0.7	TOTAL
ชาย	2,948.5	185.2	878.0	707.3	523.9	299.6	79.1	0.7	128.1	115.3	27.7	3.1	0.7	MALE
1. ผู้บัญชาการหน่วย และผู้จัดการ	75.3	1.0	11.6	11.0	6.6	14.6	1.8	-	22.2	5.3	1.2	-	-	1. Legislators, senior and managers officials
2. ผู้ประกอบวิชาชีพด้านต่าง ๆ	72.0	-	1.1	1.2	6.0	4.7	0.4	-	29.9	7.2	21.4	-	-	2. Professionals
3. ผู้ประกอบวิชาชีพด้านเทคนิคสาขาต่าง ๆ และอาชีพที่เกี่ยวข้อง	38.5	0.4	2.7	0.8	1.8	2.7	3.3	-	20.0	6.3	0.6	-	-	3. Technicians and associate professionals
4. เสมียน	31.8	-	0.2	1.3	4.1	5.0	3.8	-	11.1	5.9	0.5	-	-	4. Clerks
5. พนักงานบริการและพนักงานในร้านค้า และตลาด	277.2	4.8	64.4	47.4	54.6	49.1	14.3	0.4	20.0	21.3	0.9	-	-	5. Service workers and shop and market sales workers
6. ผู้ปฏิบัติงานที่มีฝีมือในด้านเกษตร และการประมง	1,430.8	114.7	512.9	378.2	234.1	121.9	25.3	-	16.2	21.5	2.9	2.4	0.5	6. Skilled agricultural and fishery workers
7. ผู้ปฏิบัติงานด้านความสามรถทางฝีมือ และธุรกิจการค้าที่เกี่ยวข้อง	448.4	16.2	129.7	113.1	88.0	45.8	17.3	0.2	5.9	31.9	-	-	0.2	7. Craft and related trades workers
8. ผู้ปฏิบัติการโรงงานและเครื่องจักร และผู้ปฏิบัติงานด้านการประกอบ	190.2	3.1	37.6	47.4	56.8	25.6	8.6	-	0.9	10.0	0.2	-	-	8. Plant and machine operators and assemblers
9. อาชีพขั้นพื้นฐานต่างๆ ในด้านเกษตร และการให้บริการ	384.3	45.1	117.7	106.9	71.8	30.2	4.4	-	1.9	5.8	-	0.6	-	9. Elementary occupations
10. คนงานซึ่งมิได้จำแนกไว้ในหมวดอื่น	-	-	-	-	-	-	-	-	-	-	-	-	-	10. Workers not classifiable by occupation

รวมอาชีพระยะสั้น I/ Including Short Course Vocational

ตารางที่ 4 จำนวนผู้จ้างทำ จำแนกตามระดับการศึกษาที่สำเร็จ อาชีพ เพศ และเขตการปกครอง ภาคเหนือ (ต่อ)  
TABLE 4 EMPLOYED PERSONS BY LEVEL OF EDUCATIONAL ATTAINMENT, OCCUPATION, SEX AND AREA, NORTHERN REGION (Contd.)

ไตรมาสที่ 1/2556 : Quarter 1/2013

เขตเทศบาล NON-MUNICIPAL AREA

ตัวเลขเป็นพัน : in Thousands

อาชีพ	รวม	ไม่มี การศึกษา	ต่ำกว่า ประถมศึกษา	ประถมศึกษา Elementary	มัธยมศึกษา ตอนต้น Lower Secondary	มัธยมศึกษาตอนปลาย			อุดมศึกษา			อื่นๆ Others	ไม่ทราบ Unknown	OCCUPATION
						None	Less than Elementary	Elementary	Secondary	Upper Secondary Level	สายสามัญ General/ Academic			
หญิง	2,400.8	245.9	796.9	522.1	277.8	202.1	41.3	0.2	168.2	91.4	53.1	2.0	-	FEMALE
1. ผู้รับผู้ศึกษา และผู้จัดการ	25.4	0.4	1.0	3.2	3.0	3.1	0.4	-	12.4	1.5	0.5	-	-	1. Legislators, senior officials and managers
2. ผู้ประกอบวิชาชีพด้านต่าง ๆ	107.7	-	0.8	-	3.4	4.7	2.4	-	39.5	17.3	39.6	-	-	2. Professionals
3. ผู้ประกอบวิชาชีพด้านเทคนิคสาขาต่าง ๆ	59.0	0.8	3.4	2.1	1.4	5.8	1.0	-	27.3	15.5	1.7	-	-	3. Technicians and associate professionals
และอาชีพที่เกี่ยวข้อง	90.5	-	0.3	1.9	7.9	7.2	5.4	-	46.7	19.6	1.4	-	-	4. Clerks
4. เสมียน	412.3	21.0	123.5	69.7	67.0	60.3	14.9	0.2	29.8	19.8	6.1	-	-	5. Service workers and shop and market sales workers
และตลาด	1,096.7	143.7	461.6	281.2	110.6	73.7	11.3	-	5.6	8.3	0.5	0.4	-	6. Skilled agricultural and fishery workers
6. ผู้ปฏิบัติงานที่มีฝีมือในด้านการเกษตร	178.1	18.0	63.1	39.4	25.3	20.8	0.6	-	4.3	4.2	2.4	-	-	7. Craft and related trades workers
และธุรกิจการค้าที่เกี่ยวข้อง	49.7	2.4	9.4	11.4	11.6	10.3	1.4	-	1.3	0.5	1.0	0.6	-	8. Plant and machine operators and assemblers
8. ผู้ปฏิบัติการโรงงานและเครื่องจักร	381.5	59.6	133.9	113.2	47.7	16.2	4.0	-	1.2	4.8	-	1.1	-	9. Elementary occupations
และผู้ปฏิบัติงานด้านการประกอบ	-	-	-	-	-	-	-	-	-	-	-	-	-	10. Workers not classifiable by occupation
9. อาชีพพื้นฐานต่างๆ ในด้านกษาย	-	-	-	-	-	-	-	-	-	-	-	-	-	
และการให้บริการ	-	-	-	-	-	-	-	-	-	-	-	-	-	
10. คนงานซึ่งไม่ได้จำแนกไว้ในหมวดอื่น	-	-	-	-	-	-	-	-	-	-	-	-	-	

1/ รวมอาชีพระยะสั้น Including Short Course Vocational

ตารางที่ 5 จำนวนผู้จ้างทำ จำแนกตามระดับการศึกษาที่สำเร็จ อุตสาหกรรม ภาคเหนือ

TABLE 5 EMPLOYED PERSONS BY LEVEL OF EDUCATIONAL ATTAINMENT, INDUSTRY, NORTHERN REGION

ไตรมาสที่ 1/2556 : Quarter 1/2013

หน่วยเป็นพัน : In Thousands

อุตสาหกรรม	มัธยมศึกษาตอนปลาย					อุดมศึกษา					รวม	ไม่มี การศึกษา	ต่ำกว่า ประถมศึกษา	ประถมศึกษา	มัธยมศึกษา	มัธยมศึกษา	ไม่ทราบ	INDUSTRY		
	Upper Secondary Level		Higher Level			Upper Secondary Level		Higher Level											อื่นๆ	Unknown
	สายสามัญ	สายอาชีพ	สายวิชาการ	สายวิชาชีพ	สายสามัญ	สายอาชีพ	สายวิชาการ	สายวิชาชีพ												
General/Academic	Technical Education	Academic	Teacher Training	General/Academic	Technical Education	Academic	Teacher Training	Others	Unknown											
<b>ยอดรวม</b>	7,197.0	1,524.6	1,059.3	711.1	188.9	1.1	545.6	331.8	137.0	9.8	2.2	2.2	TOTAL							
1.เกษตรกรรม การป่าไม้ และการประมง	3,361.7	876.0	447.2	240.9	46.7	-	33.0	39.6	4.5	3.5	0.5	0.5	1. Agriculture, forestry and fishing							
2.การขนส่ง โทรคมนาคม และเหมืองแร่	15.9	5.4	1.3	1.0	0.2	-	2.5	1.8	-	-	-	0.1	2. Mining and quarrying							
3. การผลิต	712.3	147.9	131.4	90.2	21.1	0.2	36.8	43.3	4.4	2.1	-	-	3. Manufacturing							
4. ไฟฟ้า ก๊าซ ไอน้ำ และระบบปรับอากาศ	18.7	0.3	3.1	3.7	0.9	-	5.0	4.6	-	-	-	-	4. Electricity, gas, steam and air conditioning supply							
5. การจัดหา การจัดการ และการบำบัดน้ำเสีย ของเสีย และสิ่งปฏิกูล	9.1	1.6	2.1	0.6	0.5	-	0.3	0.9	-	-	-	-	5. Water supply; sewerage, waste management and remediation activities							
6. การก่อสร้าง	615.3	175.4	111.7	39.4	10.3	-	8.0	14.5	-	0.9	0.2	0.2	6. Construction							
7. การขนส่ง และอากาศยาน การซ่อมยานยนต์	1,004.8	162.6	179.1	145.1	48.4	0.2	94.4	95.7	5.4	0.9	0.5	0.5	7. Wholesale and retail trade; repair of motor vehicles and motorcycles							
8. การขนส่ง และสถานที่เก็บสินค้า	84.7	13.4	20.2	9.2	2.7	-	3.4	6.6	0.4	-	-	-	8. Transportation and storage							
9. ที่พักรวมและบริการด้านอาหาร	330.5	61.7	57.3	49.9	13.9	-	22.1	12.6	3.3	1.8	0.5	0.5	9. Accommodation and food service activities							
10. ข้อมูลข่าวสารและการสื่อสาร	13.0	0.2	1.5	1.2	0.8	-	6.3	2.9	0.1	-	-	-	10. Information and communication							
11.กิจกรรมทางการเงินและการประกันภัย	67.5	2.2	3.3	6.0	4.0	-	35.9	12.8	1.8	-	-	-	11. Financial and insurance activities							
12. กิจกรรมอสังหาริมทรัพย์	15.9	0.6	0.7	0.9	0.8	-	4.6	4.7	0.2	-	-	-	12. Real estate activities							
13. กิจกรรมทางวิชาชีพ วิทยาศาสตร์ และเทคนิค	19.3	2.6	0.9	4.0	-	-	7.8	2.7	0.7	-	-	-	13. Professional, scientific and technical activities							
14. กิจกรรมการบริหารและการบริการสนับสนุน	40.1	6.8	10.7	6.0	3.2	-	3.2	2.0	0.3	-	-	-	14. Administrative and support service activities							
15. การบริหารราชการ การป้องกันประเทศ การประกันสังคม	330.9	17.2	32.4	57.1	23.3	0.2	129.2	37.7	9.6	-	0.1	0.1	15. Public administration and defence; compulsory social security							
16. การศึกษา	240.2	6.7	4.6	13.9	1.9	-	99.6	9.2	96.1	0.4	-	-	16. Education							
17. กิจกรรมด้านสุขภาพและงานสังคมสงเคราะห์	132.3	5.9	11.9	19.8	5.4	0.0	39.8	34.3	6.3	-	-	-	17. Human health and social work activities							
18. ศิลปะ ความบันเทิง และนันทนาการ	50.3	5.7	16.2	6.9	1.5	0.4	5.6	1.2	2.0	-	-	-	18. Arts, entertainment and recreation							
19. กิจกรรมบริการด้านอื่น ๆ	94.8	19.0	16.3	12.8	3.0	0.1	7.3	4.9	1.9	-	0.3	0.3	19. Other service activities							
20. กิจกรรมการจ้างงานในครัวเรือนส่วนบุคคล การผลิตสินค้าและบริการที่ขึ้นเองเพื่อใช้ในครัวเรือน	38.2	13.3	7.1	2.3	0.3	-	0.4	0.2	-	0.1	-	-	20. Activities of households as employers; undifferentiated goods and services-producing activities of households for own use							
21. กิจกรรมขององค์การระหว่างประเทศ	1.6	-	0.4	0.4	-	-	0.7	-	-	-	-	-	21. Activities of extraterritorial organizations and bodies							
22. ไม่ทราบ	-	-	-	-	-	-	-	-	-	-	-	-	22. Unknown							

1/ รวมอาชีพระยะสั้น 1/ Including Short Course Vocational

TABLE 5 EMPLOYED PERSONS BY LEVEL OF EDUCATIONAL ATTAINMENT, INDUSTRY AND SEX , NORTHERN REGION

อุตสาหกรรม Industry	รวม Total	ไม่ การศึกษา None	ต่ำกว่า ประถมศึกษา Less than Elementary	ประถมศึกษา Elementary	มัธยมศึกษา ตอนต้น Lower Secondary	มัธยมศึกษาตอนปลาย Upper Secondary Level				มัธยมศึกษา สูง Higher Level	ไม่ทราบ Unknown	อื่นๆ Others	อุตสาหกรรม Industry	
						สามัญ General/ Academic	สายอาชีพ Vocational	สาขาวิชา Teacher Training	สาขาวิชา Academic					
														สายอาชีพ Vocational
<b>ชาย</b>	3,921.8	223.9	1,127.7	863.2	680.3	418.8	122.2	0.8	246.2	183.9	47.4	5.6	1.9	MALE
1 เกษตรกรรม การป่าไม้ และการประมง	1,904.1	149.3	702.2	499.6	308.4	155.3	32.4	-	20.8	29.6	3.6	2.4	0.5	1. Agriculture, forestry and fishing
2. การทำเหมืองแร่ และเหมืองหิน	11.6	1.0	1.7	5.1	0.6	0.7	0.2	-	1.1	1.1	-	-	0.1	2. Mining and quarrying
3. การผลิต	313.6	9.5	76.5	65.1	65.2	38.1	15.4	0.2	13.0	28.7	1.0	1.0	-	3. Manufacturing
4. ไฟฟ้า ก๊าซ ไอน้ำ และระบบปรับอากาศ	15.1	-	1.1	0.3	2.5	3.6	0.9	-	2.6	4.2	-	-	-	4. Electricity, gas, steam and air conditioning supply
5. การจัดหา น้ำ การจัดการและการบำบัดน้ำเสีย ของเสีย และสิ่งปฏิกูล	6.9	0.5	1.7	1.6	1.4	0.6	-	-	0.2	0.9	-	-	-	5. Water supply, sewerage, waste management and remediation activities
6. การก่อสร้าง	498.0	41.5	156.1	137.1	97.6	35.9	9.6	-	6.7	12.3	-	0.9	0.2	6. Construction
7. การขนส่ง และการขายปลีก การพักผ่อนหย่อน	498.7	11.8	97.3	86.0	107.6	75.1	26.2	-	40.2	50.5	2.8	0.7	0.5	7. Wholesale and retail trade; repair of motor vehicles and motorcycles
8. การขนส่ง และสถานีบริการด้านยานยนต์	73.2	2.0	22.2	11.9	19.5	8.6	2.4	-	1.6	4.8	0.3	-	-	8. Transportation and storage
9. ที่พักแรมและบริการด้านอาหาร	106.2	3.6	20.2	17.4	19.9	24.2	6.4	-	8.7	4.1	0.8	0.4	0.5	9. Accommodation and food service activities
10. ข้อมูลข่าวสารและการสื่อสาร	6.7	-	-	0.0	1.3	0.9	0.0	-	2.0	2.4	-	-	-	10. Information and communication
11. กิจกรรมทางการเงินและการประกันภัย	28.6	-	0.6	1.0	1.9	2.1	3.5	-	13.9	4.2	1.4	-	-	11. Financial and insurance activities
12. กิจกรรมอสังหาริมทรัพย์	10.3	-	2.2	-	0.5	0.5	0.3	-	3.0	3.6	0.2	-	-	12. Real estate activities
13. กิจกรรมทางวิชาชีพ วิทยาศาสตร์ และเทคนิค	9.7	-	0.5	2.2	0.7	1.1	-	-	3.4	1.2	0.7	-	-	13. Professional, scientific and technical activities
14. กิจกรรมการบริหารและการบริการสนับสนุน	20.2	-	5.5	3.2	5.3	2.6	1.0	-	1.1	1.3	0.2	-	-	14. Administrative and support service activities
15. การบริหารราชการ การป้องกันประเทศ การประมง	216.7	1.4	17.3	12.5	25.2	46.3	18.7	0.2	69.4	20.5	5.1	-	0.1	15. Public administration and defence, compulsory social security
16. การศึกษา	92.1	-	2.6	2.8	2.9	7.2	0.6	-	41.3	4.8	29.7	0.1	-	16. Education
17. กิจกรรมด้านสุขภาพและงานสังคมสงเคราะห์	35.1	-	3.3	1.5	2.4	7.1	2.1	-	10.2	8.0	0.6	-	-	17. Human health and social work activities
18. ศิลปะ ความบันเทิง และนันทนาการ	28.6	1.8	3.6	3.5	9.9	4.8	0.9	0.4	2.4	0.3	1.0	-	-	18. Arts, entertainment and recreation
19. กิจกรรมบริการด้านอื่น ๆ	35.4	1.1	10.9	7.0	6.4	3.0	1.6	-	4.0	1.5	0.0	-	-	19. Other service activities
20. กิจกรรมการจ้างงานในครัวเรือนส่วนตัว	10.7	0.3	2.1	5.6	1.3	1.3	-	-	0.1	-	-	-	-	20. Activities of households as employers; undifferentiated goods and services-producing activities of households for own use
21. กิจกรรมขององค์กรระหว่างประเทศ	0.4	-	-	-	-	0.0	-	-	0.4	-	-	-	-	21. Activities of extraterritorial organizations and bodies
22. ไม่ทราบ	-	-	-	-	-	-	-	-	-	-	-	-	-	22. Unknown
<b>หญิง</b>	3,275.1	290.0	1,043.9	661.4	379.0	292.3	66.7	0.3	299.4	147.9	89.7	4.3	0.3	FEMALE
1 เกษตรกรรม การป่าไม้ และการประมง	1,457.6	196.2	622.0	376.5	138.8	85.6	14.4	-	12.2	10.0	0.9	1.0	-	1. Agriculture, forestry and fishing
2. การทำเหมืองแร่ และเหมืองหิน	4.2	0.8	0.1	0.4	0.7	0.3	-	-	1.4	0.7	-	-	-	2. Mining and quarrying
3. การผลิต	398.7	31.7	117.4	82.9	66.2	52.1	5.7	-	23.8	14.5	3.4	1.1	-	3. Manufacturing
4. ไฟฟ้า ก๊าซ ไอน้ำ และระบบปรับอากาศ	3.5	-	0.1	0.0	0.7	0.0	-	-	2.3	0.4	-	-	-	4. Electricity, gas, steam and air conditioning supply
5. การจัดหา น้ำ การจัดการและการบำบัดน้ำเสีย ของเสีย และสิ่งปฏิกูล	2.2	0.2	0.7	-	0.7	-	0.5	-	0.1	-	-	-	-	5. Water supply, sewerage, waste management and remediation activities
6. การก่อสร้าง	117.3	18.6	38.7	38.3	14.1	3.5	0.7	-	1.3	2.2	-	-	-	6. Construction
7. การขนส่ง และการขายปลีก การพักผ่อนหย่อน	506.1	21.9	141.6	76.6	71.5	70.0	22.2	0.2	54.2	45.2	2.6	0.2	-	7. Wholesale and retail trade; repair of motor vehicles and motorcycles
8. การขนส่ง และสถานีบริการด้านยานยนต์	11.6	-	4.6	1.6	0.7	0.6	0.4	-	1.8	1.8	0.2	-	-	8. Transportation and storage
9. ที่พักแรมและบริการด้านอาหาร	224.3	10.5	73.1	44.3	37.4	25.7	7.5	-	13.4	8.5	2.5	1.4	-	9. Accommodation and food service activities
10. ข้อมูลข่าวสารและการสื่อสาร	6.3	-	0.1	0.1	0.2	0.4	0.8	-	4.3	0.4	0.1	-	-	10. Information and communication
11. กิจกรรมทางการเงินและการประกันภัย	38.9	-	0.9	1.2	1.5	4.0	0.5	-	22.0	8.5	0.4	-	-	11. Financial and insurance activities
12. กิจกรรมอสังหาริมทรัพย์	5.6	-	1.1	0.6	0.2	0.5	0.5	-	1.6	1.1	-	-	-	12. Real estate activities
13. กิจกรรมทางวิชาชีพ วิทยาศาสตร์ และเทคนิค	9.6	-	0.1	0.5	0.2	2.9	-	-	4.5	1.5	-	-	-	13. Professional, scientific and technical activities
14. กิจกรรมการบริหารและการบริการสนับสนุน	19.8	0.4	2.1	3.6	5.4	3.4	2.1	-	2.0	0.7	0.1	-	-	14. Administrative and support service activities
15. การบริหารราชการ การป้องกันประเทศ การประมง	114.2	0.6	4.8	4.7	7.2	10.8	4.6	-	59.7	17.2	4.6	-	-	15. Public administration and defence, compulsory social security
16. การศึกษา	148.2	0.4	5.0	3.9	1.7	6.6	1.3	-	58.3	4.4	66.4	0.3	-	16. Education
17. กิจกรรมด้านสุขภาพและงานสังคมสงเคราะห์	97.2	1.1	4.6	4.4	9.5	12.7	3.3	-	29.6	26.4	5.7	-	-	17. Human health and social work activities
18. ศิลปะ ความบันเทิง และนันทนาการ	21.7	0.9	4.3	2.2	6.3	2.1	0.6	-	3.3	1.0	1.1	-	-	18. Arts, entertainment and recreation
19. กิจกรรมบริการด้านอื่น ๆ	59.5	2.1	15.2	12.1	10.0	9.8	1.4	0.1	3.2	3.4	1.9	-	0.3	19. Other service activities
20. กิจกรรมการจ้างงานในครัวเรือนส่วนตัว	27.5	4.7	7.5	7.7	5.8	1.0	0.3	-	0.3	0.2	-	0.1	-	20. Activities of households as employers; undifferentiated goods and services-producing activities of households for own use
21. กิจกรรมขององค์กรระหว่างประเทศ	1.2	0.0	-	-	0.4	0.4	-	-	0.3	-	-	-	-	21. Activities of extraterritorial organizations and bodies
22. ไม่ทราบ	-	-	-	-	-	-	-	-	-	-	-	-	-	22. Unknown

1/ รวมอาชีพระยะสั้น 1/ Including Short Course Vocational

ตารางที่ 5 จำนวนผู้จ้างงานทำ จำนวนตามขั้นการศึกษาที่สำคัญ อุตสาหกรรม เพศ และเขตการปกครอง ภาคเหนือ (ต่อ)

TABLE 5 EMPLOYED PERSONS BY LEVEL OF EDUCATIONAL ATTAINMENT, INDUSTRY, SEX AND AREA, NORTHERN REGION (Contd.)

ในเขตเทศบาล MUNICIPAL AREA

หน่วยเป็นพัน : in Thousands

ไตรมาสที่ 1/2556 : Quarter 1/2013

อุตสาหกรรม	รวม	ไม่มี การศึกษา	ต่ำกว่า ประถมศึกษา Less than Elementary	ประถมศึกษา Elementary	มัธยมศึกษา ตอนต้น Lower Secondary	มัธยมศึกษาตอนปลาย Upper Secondary Level				อุดมศึกษา Higher Level			อื่นๆ Others	ไม่ทราบ Unknown	INDUSTRY		
						General/ Academic	สายสามัญ Academic	สายวิชาชีพ Vocational	การศึกษา Teacher Training	สายวิชาการ Academic	สายวิชาชีพ Technical Education	สาขาวิชา- การศึกษา Teacher Training				สาขาวิชา- การศึกษา Higher Education	สาขาวิชา- การศึกษา Teacher Training
ชาย	973.3	38.6	249.7	156.0	156.5	119.2	43.1	0.2	118.1	68.7	19.6	2.5	1.3	MALE			
1.เกษตรกรรม ไร่สวน และกรรรม	258.1	11.1	116.3	53.7	43.0	21.9	3.4	-	2.8	5.2	0.7	-	-	- 1. Agriculture, forestry and fishing			
2.การขนส่งและโทรคมนาคม	2.0	-	0.5	0.4	0.2	-	0.2	-	0.2	0.4	-	-	0.1	2. Mining and quarrying			
3. การผลิต	103.1	4.4	24.8	19.5	18.3	15.7	5.6	-	4.4	9.1	1.0	0.3	-	3. Manufacturing			
4. ไฟฟ้า ก๊าซ ไอน้ำ และระบบปรับอากาศ	7.8	-	0.6	0.3	0.9	1.0	0.3	-	1.9	2.8	-	-	-	4. Electricity, gas, steam and air conditioning supply			
5. การจัดหา การจัดการและการบำรุงรักษา ของเสีย และสิ่งมีค่า	1.5	0.5	0.2	-	0.3	-	-	-	0.2	0.3	-	-	-	5. Water supply; sewerage, waste management and remediation activities			
6. การก่อสร้าง	129.8	10.3	41.8	31.5	22.6	8.9	2.5	-	5.1	6.2	-	0.9	-	6. Construction			
7. การขนส่ง และการขายปลีก การซ่อมยานยนต์	195.7	8.5	32.8	26.9	36.6	28.4	13.3	-	26.2	20.2	1.6	0.7	0.5	7. Wholesale and retail trade; repair of motor vehicles and motorcycles			
8. การขนส่ง และสถานที่เก็บสินค้า	28.0	0.2	7.6	5.1	6.5	3.0	1.7	-	1.2	2.7	0.0	-	-	8. Transportation and storage			
9. ที่พักแรมและบริการด้านอาหาร	50.8	2.7	8.7	7.5	9.1	10.5	2.5	-	5.8	2.6	0.5	0.4	0.5	9. Accommodation and food service activities			
10. ข้อมูลข่าวสารและการสื่อสาร	3.9	-	-	0.0	0.1	0.5	0.0	-	1.5	1.7	-	-	-	10. Information and communication			
11.กิจกรรมทางการเงินและการประกันภัย	14.0	-	0.0	0.7	0.9	1.0	0.8	-	8.1	1.0	1.4	-	-	11. Financial and insurance activities			
12. กิจกรรมอสังหาริมทรัพย์	5.6	-	2.2	-	0.5	0.5	0.3	-	0.6	1.3	0.2	-	-	12. Real estate activities			
13. กิจกรรมทางวิชาชีพ วิทยาศาสตร์ และเทคนิค	6.3	-	0.2	0.8	-	1.1	-	-	2.7	0.8	0.7	-	-	13. Professional, scientific and technical activities			
14. กิจกรรมการบริหารและการบริการสนับสนุน	9.6	-	1.9	0.5	1.4	2.6	0.7	-	1.1	1.3	0.2	-	-	14. Administrative and support service activities			
15. การบริหารราชการ การป้องกันประเทศ การประกันสังคม	73.1	0.0	4.8	4.1	6.9	13.6	7.5	0.2	27.1	6.7	2.1	-	0.1	15. Public administration and defence; compulsory social security			
16. การศึกษา	37.8	-	0.7	0.7	1.8	3.0	0.2	-	19.8	0.8	10.7	0.1	-	16. Education			
17. กิจกรรมด้านสุขภาพและงานสังคมสงเคราะห์	16.8	-	0.2	1.0	0.4	3.8	2.1	0.0	5.6	3.6	0.1	-	-	17. Human health and social work activities			
18. ศิลปะ ความบันเทิง และนันทนาการ	9.3	-	0.8	0.8	3.4	1.2	0.9	-	1.6	0.3	0.3	-	-	18. Arts, entertainment and recreation			
19. กิจกรรมบริการด้านอื่น ๆ	16.1	0.7	3.9	2.0	3.3	2.1	0.9	-	1.7	1.5	0.0	-	-	19. Other service activities			
20. กิจกรรมการจ้างงานในครัวเรือนส่วนบุคคล การผลิตสินค้าและบริการที่ขึ้นเองเพื่อใช้ในครัวเรือน	3.6	0.3	1.7	0.5	0.2	0.7	-	-	0.1	-	-	-	-	20. Activities of households as employers; undifferentiated goods and services-producing activities of households for own use			
21. กิจกรรมขององค์กรระหว่างประเทศ	0.4	-	-	-	-	0.0	-	-	0.4	-	-	-	-	21. Activities of extraterritorial organizations and bodies			
22. ไม่ทราบ	-	-	-	-	-	-	-	-	-	-	-	-	-	22. Unknown			

/ Including Short Course Vocational

ตารางที่ 5 จำนวนผู้จ้างทำ จำนวนตามขั้นการศึกษาที่สำคัญ อุตสาหกรรม เพศ และเขตการปกครอง ภาคเหนือ (ต่อ)  
 TABLE 5 EMPLOYED PERSONS BY LEVEL OF EDUCATIONAL ATTAINMENT, INDUSTRY, SEX AND AREA, NORTHERN REGION (Contd.)

อุตสาหกรรม Industry	รวม Total	ไม่มี การศึกษา None	ต่ำกว่า ประถมศึกษา Less than Elementary	ประถมศึกษา Elementary	มัธยมศึกษา ตอนต้น Lower Secondary	มัธยมศึกษาตอนปลาย Upper Secondary Level				อุดมศึกษา Higher Level				อื่นๆ Others	ไม่ทราบ Unknown	INDUSTRY
						สายสามัญ General/ Academic	สายอาชีพ Vocational	สาขาวิชา- การศึกษา Teacher Training	สาขาวิชา- การศึกษ Academic Education	สายวิชาการ สาขาวิชาชีพ Higher Technical Education	สาขาวิชา- การศึกษ Teacher Training	สายวิชาชีพ การศึกษา Higher Technical Education				
													90.2			
หญิง	874.3	44.2	247.0	139.3	101.2	90.2	25.4	0.1	131.2	56.5	36.6	2.2	0.3	FEMALE		
1. เกษตรกรรม การป้อน และการประมง	188.2	15.9	94.6	43.3	19.5	8.8	2.0	-	2.1	1.6	0.4	-	-	- 1. Agriculture, forestry and fishing		
2. การทำเหมืองแร่ และเหมืองหิน	0.5	-	0.1	0.4	-	-	-	-	0.1	-	-	-	-	- 2. Mining and quarrying		
3. การผลิต	147.2	10.5	42.0	30.6	24.4	17.9	2.7	-	8.0	9.4	0.7	1.1	-	- 3. Manufacturing		
4. ไฟฟ้า ก๊าซ ไอน้ำและระบบปรับอากาศ	2.2	-	0.1	0.0	0.1	0.0	-	-	1.6	0.4	-	-	-	- 4. Electricity, gas, steam and air conditioning supply		
5. การจัดการน้ำ การจัดการและการบำบัดน้ำเสีย ของเสีย และสิ่งปฏิกูล	1.0	-	0.5	-	0.3	-	0.1	-	0.1	-	-	-	-	- 5. Water supply, sewerage, waste management and remediation activities		
6. การก่อสร้าง	25.3	3.6	7.8	8.5	1.8	0.7	0.7	-	1.1	1.1	-	-	-	- 6. Construction		
7. การขายส่ง และการขายปลีก การซ่อมยานยนต์	192.1	6.4	51.8	25.4	26.0	28.6	9.8	-	26.7	15.6	1.7	0.2	-	- 7. Wholesale and retail trade; repair of motor vehicles and motorcycles		
8. การขนส่ง และสถานที่เก็บสินค้า	5.9	-	1.6	0.5	0.4	0.4	0.4	-	1.5	1.1	0.2	-	-	- 8. Transportation and storage		
9. ที่พักแรมและบริการด้านอาหาร	97.6	4.5	29.3	16.8	15.1	12.8	4.1	-	8.9	4.2	1.5	0.4	-	- 9. Accommodation and food service activities		
10. ข้อมูลข่าวสารและการสื่อสาร	3.9	-	0.1	0.1	0.2	0.4	0.1	-	2.5	0.4	0.1	-	-	- 10. Information and communication		
11. กิจกรรมทางการเงินและการประกันภัย	17.3	-	0.9	0.4	0.4	1.1	0.0	-	10.6	3.6	0.4	-	-	- 11. Financial and insurance activities		
12. กิจกรรมอสังหาริมทรัพย์	3.0	-	0.6	-	0.2	0.2	0.5	-	0.4	1.1	-	-	-	- 12. Real estate activities		
13. กิจกรรมทางวิชาชีพ วิทยาศาสตร์ และเทคนิค	3.9	-	0.1	-	0.2	0.5	-	-	2.7	0.5	-	-	-	- 13. Professional, scientific and technical activities		
14. กิจกรรมการบริหารและการบริการสนับสนุน	9.6	-	1.1	2.0	1.4	2.2	0.2	-	2.0	0.7	0.1	-	-	- 14. Administrative and support service activities		
15. การบริหารราชการ การป้องกันประเทศ การประกันสังคม	38.2	0.0	1.6	0.8	1.1	3.2	1.8	-	23.9	4.3	1.4	-	-	- 15. Public administration and defence; compulsory social security		
16. การศึกษา	57.3	0.1	1.9	1.2	0.6	1.2	0.3	-	23.1	1.3	27.3	0.3	-	- 16. Education		
17. กิจกรรมด้านสุขภาพและงานสังคมสงเคราะห์	34.4	0.2	1.5	1.1	2.8	5.5	0.7	-	11.9	9.2	1.6	-	-	- 17. Human health and social work activities		
18. ศิลปะ ความบันเทิง และนันทนาการ	4.4	-	0.6	0.2	0.8	0.3	0.6	-	1.4	0.3	0.3	-	-	- 18. Arts, entertainment and recreation		
19. กิจกรรมบริการด้านอื่น ๆ	30.2	1.0	7.0	5.7	4.2	5.5	1.3	0.1	2.4	1.8	0.9	-	0.3	- 19. Other service activities		
20. กิจกรรมการทำงานไม่ครบถ้วนส่วนบุคคล การผลิตสินค้าและบริการที่ขึ้นเองเพื่อใช้ในครัวเรือน	11.7	2.0	3.8	2.5	1.8	1.0	0.1	-	0.3	0.2	-	0.1	-	- 20. Activities of households as employers; undifferentiated goods and services-producing activities of households for own use		
21. กิจกรรมขององค์กรระหว่างประเทศ	0.3	0.0	-	-	-	-	-	-	0.1	-	-	-	0.2	- 21. Activities of extraterritorial organizations and bodies		
22. ไม่ทราบ	-	-	-	-	-	-	-	-	-	-	-	-	-	- 22. Unknown		

∕ รวมอาชีพระยะสั้น ∕ Including Short Course Vocational

ตารางที่ 5 จำนวนผู้จ้างงานที่ขาดตามขั้นการศึกษาที่สำเร็จ อุตสาหกรรม เพศ และเขตภาคปกครอง ภาคเหนือ (ต่อ)  
TABLE 5 EMPLOYED PERSONS BY LEVEL OF EDUCATIONAL ATTAINMENT, INDUSTRY, SEX AND AREA, NORTHERN REGION (Contd.)

ไตรมาสที่ 1/2556 : Quarter 1/2013

หน่วยเป็นพัน : in Thousands

อุตสาหกรรม	รวม	ไม่มีการศึกษา	ต่ำกว่าประถมศึกษา	ประถมศึกษา	มัธยมศึกษาตอนต้น	มัธยมศึกษาตอนปลาย				อื่นๆ	ไม่ทราบ	INDUSTRY		
						Upper Secondary Level								
						None	Elementary	Lower Secondary	General/Academic				สายสามัญ	สายวิชาชีพ
<b>ยอดรวม</b>	<b>5,349.3</b>	<b>431.1</b>	<b>1,674.9</b>	<b>1,229.4</b>	<b>801.7</b>	<b>501.7</b>	<b>120.4</b>	<b>0.8</b>	<b>296.3</b>	<b>206.6</b>	<b>80.8</b>	<b>5.1</b>	<b>0.7</b>	<b>TOTAL</b>
<b>ชาย</b>	<b>2,948.5</b>	<b>185.2</b>	<b>878.0</b>	<b>707.3</b>	<b>523.9</b>	<b>299.6</b>	<b>79.1</b>	<b>0.7</b>	<b>128.1</b>	<b>115.3</b>	<b>27.7</b>	<b>3.1</b>	<b>0.7</b>	<b>MALE</b>
1. เกษตรกรรม การป่าไม้ และการประมง	1,646.0	138.3	586.0	445.9	265.4	133.4	28.9	-	18.0	24.4	2.9	2.4	0.5	1. Agriculture, forestry and fishing
2. การทำเหมืองแร่ และหิน	9.6	1.0	1.2	4.7	0.4	0.7	-	-	0.9	0.7	-	-	-	2. Mining and quarrying
3. การผลิต	210.5	5.1	51.7	45.6	46.9	22.3	9.8	0.2	8.6	19.6	-	0.6	-	3. Manufacturing
4. ไฟฟ้า ก๊าซ ไอน้ำและระบบปรับอากาศ	7.3	-	0.4	-	1.6	2.7	0.6	-	0.8	1.3	-	-	-	4. Electricity, gas, steam and air conditioning supply
5. การจัดการน้ำ การจัดการและการบำบัดน้ำเสีย	5.4	-	1.4	1.6	1.1	0.6	-	-	-	0.5	-	-	-	5. Water supply; sewerage, waste management and remediation activities
6. การก่อสร้าง	368.1	31.2	114.3	105.6	75.0	27.1	7.1	-	1.6	6.1	-	-	0.2	6. Construction
7. การขนส่ง และการขุดลอก การซ่อมยานยนต์	303.0	3.4	64.6	59.1	71.0	46.7	12.9	-	14.0	30.2	1.2	-	-	7. Wholesale and retail trade; repair of motor vehicles and motorcycles
8. การขนส่ง และสถานที่เก็บสินค้า	45.1	1.9	14.6	6.8	13.0	5.6	0.6	-	0.4	2.1	0.2	-	-	8. Transportation and storage
9. ที่พักแรมและบริการด้านอาหาร	55.4	0.9	11.6	9.9	10.7	13.7	4.0	-	2.9	1.5	0.3	-	-	9. Accommodation and food service activities
10. ข้อมูลข่าวสารและการสื่อสาร	2.8	-	-	-	1.2	0.4	-	-	0.5	0.7	-	-	-	10. Information and communication
11. กิจกรรมทางการเงินและการประกันภัย	14.7	-	0.6	0.4	1.0	1.0	2.7	-	5.8	3.2	-	-	-	11. Financial and insurance activities
12. กิจกรรมอสังหาริมทรัพย์	4.8	-	-	-	-	-	-	-	2.5	2.3	-	-	-	12. Real estate activities
13. กิจกรรมทางวิชาชีพ วิทยาศาสตร์ และเทคโนโลยี	3.4	-	0.4	1.4	0.7	-	-	-	0.6	0.4	-	-	-	13. Professional, scientific and technical activities
14. กิจกรรมการบริหารและการบริหารสนับสนุน	10.6	-	3.6	2.7	4.0	-	0.3	-	-	-	-	-	-	14. Administrative and support service activities
15. การบริหารราชการ การป้องกันประเทศ การป้องกันสังคม	143.6	1.4	12.5	8.5	18.3	32.7	11.2	-	42.4	13.8	2.9	-	-	15. Public administration and defence; compulsory social security
16. การศึกษา	54.3	-	1.9	2.1	1.2	4.3	0.4	-	21.5	4.0	19.1	-	-	16. Education
17. กิจกรรมด้านสุขภาพและงานสังคมสงเคราะห์	18.3	-	3.2	0.4	2.0	3.3	-	-	4.6	4.3	0.5	-	-	17. Human health and social work activities
18. ศิลปะ ความบันเทิง และนันทนาการ	19.3	1.8	2.9	2.6	6.5	3.6	-	0.4	0.8	-	0.7	-	-	18. Arts, entertainment and recreation
19. กิจกรรมบริการด้านอื่น ๆ	19.3	0.4	7.0	5.0	3.0	0.9	0.7	-	2.3	-	-	-	-	19. Other service activities
20. กิจกรรมจ้างงานในครัวเรือนส่วนบุคคล การผลิตสินค้าและบริการที่ทำขึ้นเพื่อใช้ในครัวเรือน	7.1	-	0.3	5.1	1.1	0.6	-	-	-	-	-	-	-	20. Activities of households as employers; undifferentiated goods and services-producing activities of households for own use
21. กิจกรรมขององค์กรระหว่างประเทศ	-	-	-	-	-	-	-	-	-	-	-	-	-	21. Activities of extraterritorial organizations and bodies
22. ไม่ทราบ	-	-	-	-	-	-	-	-	-	-	-	-	-	22. Unknown

1/ รวมอาชีพระยะสั้น 1/ Including Short Course Vocational



TABLE 5 EMPLOYED PERSONS BY LEVEL OF EDUCATIONAL ATTAINMENT, INDUSTRY, SEX AND AREA, NORTHERN REGION (Contd.)

ไตรมาสที่ 1/2556 : Quarter 1/2013

นอกเขตเทศบาล NON-MUNICIPAL AREA

หน่วยเป็นพัน : in Thousands

อุตสาหกรรม	รวม	ไม่มีการศึกษา	ต่ำกว่าประถมศึกษา	ประถมศึกษา	มัธยมศึกษาตอนต้น	มัธยมศึกษาตอนปลาย				อุดมศึกษา			อื่นๆ	ไม่ทราบ	INDUSTRY		
						None	Elementary	Secondary	Upper Secondary Level			Higher Level					
									Lower	General/Academic	Vocational	Teacher Training				Academic	Technical Education
<b>หญิง</b>	<b>2,400.8</b>	<b>245.9</b>	<b>796.9</b>	<b>522.1</b>	<b>277.8</b>	<b>202.1</b>	<b>41.3</b>	<b>0.2</b>	<b>168.2</b>	<b>91.4</b>	<b>53.1</b>	<b>2.0</b>	<b>2.0</b>	<b>-</b>	<b>FEMALE</b>		
1. เกษตรกรรม การป่าไม้ และการประมง	1,269.4	180.3	527.4	333.2	119.3	76.8	12.4	-	10.1	8.4	0.5	1.0	1.0	-	1. Agriculture, forestry and fishing		
2. การทำเหมืองแร่ และเหมืองหิน	3.7	0.8	-	-	0.7	0.3	-	-	1.3	0.7	-	-	-	-	2. Mining and quarrying		
3. การผลิต	251.4	21.2	75.4	52.3	41.8	34.2	3.0	-	15.8	5.1	2.7	-	-	-	3. Manufacturing		
4. ไฟฟ้า ก๊าซ ไอน้ำ และระบบปรับอากาศ	1.3	-	-	-	0.6	-	-	-	0.7	-	-	-	-	-	4. Electricity, gas, steam and air conditioning supply		
5. การจัดการน้ำ การจัดการและการบำบัดน้ำเสีย ของเสีย และสิ่งมีพิษ	1.2	0.2	0.1	-	0.4	-	0.4	-	-	-	-	-	-	-	5. Water supply; sewerage, waste management and remediation activities		
6. การก่อสร้าง	92.0	15.0	30.8	29.8	12.3	2.8	-	-	0.2	1.1	-	-	-	-	6. Construction		
7. การขนส่ง และการขายปลีก การซ่อมยานยนต์	314.0	15.5	89.7	51.2	45.5	41.4	12.4	0.2	27.4	29.7	1.0	-	-	-	7. Wholesale and retail trade; repair of motor vehicles and motorcycles		
8. การขนส่ง และสถานที่เก็บสินค้า	5.6	-	3.0	1.1	0.3	0.3	-	-	0.3	0.7	-	-	-	-	8. Transportation and storage		
9. ที่พักแรมและบริการด้านอาหาร	126.7	6.0	43.8	27.5	22.3	12.9	3.4	-	4.5	4.3	1.0	1.0	1.0	-	9. Accommodation and food service activities		
10. ข้อมูลข่าวสารและการสื่อสาร	2.4	-	-	-	-	-	0.7	-	1.8	-	-	-	-	-	10. Information and communication		
11. กิจกรรมทางการเงินและการประกันภัย	21.5	-	-	0.8	1.1	2.9	0.4	-	11.4	4.9	-	-	-	-	11. Financial and insurance activities		
12. กิจกรรมอสังหาริมทรัพย์	2.6	-	0.5	0.6	-	0.2	-	-	1.2	-	-	-	-	-	12. Real estate activities		
13. กิจกรรมทางวิชาชีพ วิทยาศาสตร์ และเทคนิค	5.7	-	-	0.5	-	2.5	-	-	1.8	1.0	-	-	-	-	13. Professional, scientific and technical activities		
14. กิจกรรมการบริหารและการบริการสนับสนุน	10.2	0.4	1.0	1.7	4.0	1.2	2.0	-	-	-	-	-	-	-	14. Administrative and support service activities		
15. การบริหารราชการ การป้องกันประเทศ การประกันสังคม	76.1	0.6	3.2	3.9	6.1	7.6	2.8	-	35.9	12.9	3.1	-	-	-	15. Public administration and defence; compulsory social security		
16. การศึกษา	90.9	0.3	3.1	2.6	1.1	5.4	1.1	-	35.2	3.1	39.0	-	-	-	16. Education		
17. กิจกรรมด้านสุขภาพและงานสังคมสงเคราะห์	62.9	0.8	3.1	3.4	6.8	7.2	2.6	-	17.7	17.2	4.1	-	-	-	17. Human health and social work activities		
18. ศิลปะ ความบันเทิง และนันทนาการ	17.3	0.9	3.7	2.1	5.5	1.8	-	-	1.8	0.7	0.8	-	-	-	18. Arts, entertainment and recreation		
19. กิจกรรมบริการด้านอื่น ๆ	29.3	1.1	8.1	6.4	5.7	4.4	0.1	-	0.9	1.6	1.0	-	-	-	19. Other service activities		
20. กิจกรรมการทำงานไม่ครบถ้วนส่วนบุคคล	15.8	2.7	3.8	5.2	4.0	-	0.2	-	-	-	-	-	-	-	20. Activities of households as employers; undifferentiated goods and services-producing activities of households for own use		
21. กิจกรรมขององค์กรระหว่างประเทศ	0.9	-	-	-	0.4	0.4	-	-	0.1	-	-	-	-	-	21. Activities of extraterritorial organizations and bodies		
22. ไม่ทราบ	-	-	-	-	-	-	-	-	-	-	-	-	-	-	22. Unknown		

/J/ รวมอาชีพระยะสั้น /J/ Including Short Course Vocational

ตารางที่ 6 จำนวนผู้มีงานทำ จำแนกตามสถานภาพทำงาน อาชีพ ภาคเหนือ

TABLE 6 EMPLOYED PERSONS BY WORK STATUS, OCCUPATION, NORTHERN REGION

ไตรมาสที่ 1/2556 : Quarter 1/2013

หน่วยเป็นพัน : In Thousands

อาชีพ	สถานภาพการทำงาน Work Status						TOTAL	OCCUPATION
	รวม	นายจ้าง	ลูกจ้างรัฐบาล	ลูกจ้างเอกชน	ทำงานส่วนตัว	ช่วยธุรกิจครอบครัว		
	Total	Employer	Government Employee	Private Employee	Own Account Worker	Unpaid Family Worker	Members of Producers' Cooperatives	
<b>ยอดรวม</b>	7,197.0	145.8	707.7	2,112.7	2,435.0	1,790.4	5.4	<b>TOTAL</b>
1. ผู้บัญญัติกฎหมาย ข้าราชการระดับอาวุโส และผู้จัดการ	149.9	42.5	81.2	22.4	2.3	1.5	-	1. Legislators, senior officials and managers
2. ผู้ประกอบวิชาชีพด้านต่างๆ	310.6	3.0	238.0	53.2	13.5	3.0	-	2. Professionals
3. ผู้ประกอบวิชาชีพด้านเทคนิคสาขาต่างๆ และอาชีพที่เกี่ยวข้อง	169.0	2.1	76.9	64.9	20.1	3.6	1.5	3. Technicians and associate professionals
4. เสมียน	206.6	0.3	104.1	90.4	5.0	6.7	0.2	4. Clerks
5. พนักงานบริการและพนักงานในร้านค้า และตลาด	1,165.9	27.2	107.0	223.0	527.6	280.8	0.3	5. Service workers and shop and market sales workers
6. ผู้ปฏิบัติงานที่มีฝีมือในด้านการเกษตร และการประมง	2,914.5	24.5	12.8	69.2	1,448.9	1,357.8	1.2	6. Skilled agricultural and fishery workers
7. ผู้ปฏิบัติงานด้านความสามารถทางฝีมือ และธุรกิจการค้าที่เกี่ยวข้อง	918.9	40.7	19.2	538.8	245.3	73.1	1.9	7. Craft and related trades workers
8. ผู้ปฏิบัติการโรงงานและเครื่องจักร และผู้ปฏิบัติงานด้านการประกอบ	359.0	2.6	30.1	230.4	83.4	12.5	-	8. Plant and machine operators and assemblers
9. อาชีพขั้นพื้นฐานต่างๆ ในด้านกรขาย และการให้บริการ	1,002.6	3.1	38.6	820.3	88.9	51.4	0.4	9. Elementary occupations
10. คนงานซึ่งมิได้จำแนกไว้ในหมวดอื่น	-	-	-	-	-	-	-	10. Workers not classifiable by occupation

ตารางที่ 6 จำนวนผู้มีงานทำ จำแนกตามสถานภาพทำงาน อาชีพ และเพศ ภาคเหนือ  
TABLE 6 EMPLOYED PERSONS BY WORK STATUS, OCCUPATION AND SEX , NORTHERN REGION

ไตรมาสที่ 1/2556 : Quarter 1/2013

หน่วยเป็นพัน : in Thousands

อาชีพ	สถานภาพการทำงาน Work Status							การรวมกลุ่ม Members of Producers' Cooperatives	OCCUPATION
	รวม	นายจ้าง	ลูกจ้างรัฐบาล	ลูกจ้างเอกชน	ทำงานส่วนตัว	ช่วยธุรกิจ ครอบครัว	Unpaid Family Worker		
	Total	Employer	Government Employee	Private Employee	Own Account Worker	Worker	Worker		
<b>ชาย</b>	<b>3,921.8</b>	<b>116.0</b>	<b>367.1</b>	<b>1,230.8</b>	<b>1,573.4</b>	<b>632.7</b>	<b>1.9</b>	<b>MALE</b>	
1. ผู้บัญญัติกฎหมาย ข้าราชการระดับอาวุโสและผู้จัดการ	111.6	36.0	59.5	13.6	2.0	0.6	-	1. Legislators, senior officials and managers	
2. ผู้ประกอบวิชาชีพด้านต่างๆ	125.9	3.0	87.8	25.3	8.7	1.2	-	2. Professionals	
3. ผู้ประกอบวิชาชีพด้านเทคนิคสาขาต่างๆ และอาชีพที่เกี่ยวข้อง	74.2	1.6	40.0	21.2	9.5	1.3	0.5	3. Technicians and associate professionals	
4. เสมียน	61.2	0.1	30.6	28.1	1.7	0.7	-	4. Clerks	
5. พนักงานบริการและพนักงานในร้านค้าและตลาด	478.3	15.6	73.1	85.2	204.6	99.8	-	5. Service workers and shop and market sales workers	
6. ผู้ปฏิบัติงานที่มีชื่อในด้านเกษตรและการประมง	1,653.4	18.0	7.6	41.3	1,103.5	481.9	1.2	6. Skilled agricultural and fishery workers	
7. ผู้ปฏิบัติงานด้านความสามารถทางฝีมือและธุรกิจการค้าที่เกี่ยวข้อง	648.5	37.5	18.9	434.0	127.0	30.8	0.2	7. Craft and related trades workers	
8. ผู้ปฏิบัติการโรงงานและเครื่องจักรและผู้ปฏิบัติงานด้านการประกอบ	265.3	1.9	28.1	158.7	68.6	8.0	-	8. Plant and machine operators and assemblers	
9. อาชีพขั้นพื้นฐานต่างๆ ในด้านการขายและการให้บริการ	503.5	2.5	21.3	423.5	47.9	8.3	-	9. Elementary occupations	
10. คนงานซึ่งมิได้จำแนกไว้ในหมวดอื่น	-	-	-	-	-	-	-	10. Workers not classifiable by occupation	
<b>หญิง</b>	<b>3,275.1</b>	<b>29.8</b>	<b>340.7</b>	<b>881.9</b>	<b>861.6</b>	<b>1,157.7</b>	<b>3.6</b>	<b>TOTAL</b>	
1. ผู้บัญญัติกฎหมาย ข้าราชการระดับอาวุโสและผู้จัดการ	38.3	6.5	21.6	8.9	0.4	0.9	-	1. Legislators, senior officials and managers	
2. ผู้ประกอบวิชาชีพด้านต่างๆ	184.7	-	150.2	27.9	4.8	1.8	-	2. Professionals	
3. ผู้ประกอบวิชาชีพด้านเทคนิคสาขาต่างๆ และอาชีพที่เกี่ยวข้อง	94.9	0.5	36.9	43.7	10.6	2.3	1.0	3. Technicians and associate professionals	
4. เสมียน	145.4	0.2	73.5	62.3	3.3	6.0	0.2	4. Clerks	
5. พนักงานบริการและพนักงานในร้านค้าและตลาด	687.6	11.6	33.9	137.8	323.1	181.0	0.3	5. Service workers and shop and market sales workers	
6. ผู้ปฏิบัติงานที่มีชื่อในด้านเกษตรและการประมง	1,261.1	6.5	5.2	28.0	345.5	875.9	-	6. Skilled agricultural and fishery workers	
7. ผู้ปฏิบัติงานด้านความสามารถทางฝีมือและธุรกิจการค้าที่เกี่ยวข้อง	270.4	3.2	0.3	104.8	118.2	42.3	1.7	7. Craft and related trades workers	
8. ผู้ปฏิบัติการโรงงานและเครื่องจักรและผู้ปฏิบัติงานด้านการประกอบ	93.7	0.7	1.9	71.7	14.9	4.5	-	8. Plant and machine operators and assemblers	
9. อาชีพขั้นพื้นฐานต่างๆ ในด้านการขายและการให้บริการ	499.2	0.6	17.2	396.9	41.0	43.1	0.4	9. Elementary occupations	
10. คนงานซึ่งมิได้จำแนกไว้ในหมวดอื่น	-	-	-	-	-	-	-	10. Workers not classifiable by occupation	

ตารางที่ 6 จำนวนผู้มีงานทำ จำแนกตามสถานภาพทำงาน อาชีพ เพศ และเขตการปกครอง ภาคเหนือ (ต่อ)  
TABLE 6 EMPLOYED PERSONS BY WORK STATUS, OCCUPATION, SEX AND AREA, NORTHERN REGION (Contd.)

ไตรมาสที่ 1/2556 : Quarter 1/2013

ในเขตเทศบาล MUNICIPAL AREA

หน่วยเป็นพัน : In Thousands

อาชีพ	สถานภาพการทำงาน Work Status							การรวมกลุ่ม Members of Producers' Cooperatives	OCCUPATION
	รวม	นายจ้าง Employer	ลูกจ้างรัฐบาล Government Employee	ลูกจ้างเอกชน Private Employee	ทำงานส่วนตัว Own Account Worker	ช่วยธุรกิจ ครอบครัว Unpaid Family Worker			
ยอรวม	1,847.6	48.3	262.9	630.0	585.3	320.5	0.6	TOTAL	
ชาย	973.3	34.2	138.7	346.3	344.2	110.0	-	MALE	
1. ผู้บัญญัติกฎหมาย ข้าราชการระดับอาวุโส และผู้จัดการ	36.3	11.4	15.0	7.9	1.4	0.6	-	1. Legislators, senior officials and managers	
2. ผู้ประกอบวิชาชีพด้านต่างๆ	54.0	0.1	36.8	10.9	6.0	0.1	-	2. Professionals	
3. ผู้ประกอบวิชาชีพด้านเทคนิคสาขาต่างๆ และอาชีพที่เกี่ยวข้อง	35.7	1.0	18.2	11.3	3.9	1.3	-	3. Technicians and associate professionals	
4. เสมียน	29.4	0.1	10.9	16.6	1.1	0.7	-	4. Clerks	
5. พนักงานบริการและพนักงานในร้านค้า และตลาด	201.0	7.7	29.8	38.6	81.7	43.3	-	5. Service workers and shop and market sales workers	
6. ผู้ปฏิบัติงานที่มีฝีมือในด้านการเกษตร และการประมง	222.7	1.4	1.4	8.9	167.5	43.5	-	6. Skilled agricultural and fishery workers	
7. ผู้ปฏิบัติงานด้านความสามารถทางฝีมือ และธุรกิจการค้าที่เกี่ยวข้อง	200.1	11.2	7.8	118.6	49.3	13.2	-	7. Craft and related trades workers	
8. ผู้ปฏิบัติการโรงงานและเครื่องจักร และผู้ปฏิบัติงานด้านการประกอบ	75.1	1.2	10.9	41.0	19.9	2.1	-	8. Plant and machine operators and assemblers	
9. อาชีพขั้นพื้นฐานต่างๆ ในด้านการขาย และการให้บริการ	119.2	0.1	8.0	92.6	13.4	5.1	-	9. Elementary occupations	
10. คนงานซึ่งไม่ได้จำแนกไว้ในหมวดอื่น	-	-	-	-	-	-	-	10. Workers not classifiable by occupation	

ตารางที่ 6 จำนวนผู้มีงานทำ จำแนกตามสถานภาพทำงาน อาชีพ เพศ และเขตการปกครอง ภาคเหนือ (ต่อ)  
TABLE 6 EMPLOYED PERSONS BY WORK STATUS, OCCUPATION, SEX AND AREA, NORTHERN REGION (Contd.)

ไตรมาสที่ 1/2556 : Quarter 1/2013

ในเขตเทศบาล MUNICIPAL AREA

หน่วยเป็นพัน : In Thousands

อาชีพ	สถานภาพการทำงาน Work Status										OCCUPATION		
	รวม	นายจ้าง	ลูกจ้างรัฐบาล	ลูกจ้างเอกชน	ทำงานส่วนตัว	ช่วยธุรกิจครอบครัว	การรวมกลุ่ม	นายจ้าง	ลูกจ้างรัฐบาล	ลูกจ้างเอกชน		ทำงานส่วนตัว	
	Total	Employer	Government Employee	Private Employee	Own Account Worker	Unpaid Family Worker	Producers' Cooperatives	Employer	Government Employee	Private Employee	Own Account Worker	Members of Producers' Cooperatives	
หญิง	874.3	14.1	124.2	283.7	241.1	210.6	0.6						TOTAL
1. ผู้บัญญัติกฎหมาย ข้าราชการระดับอาวุโส และผู้จัดการ	12.9	3.9	4.5	4.0	0.4	0.2	-						1. Legislators, senior officials and managers
2. ผู้ประกอบวิชาชีพด้านต่างๆ	77.0	-	62.4	11.4	2.5	0.7	-						2. Professionals
3. ผู้ประกอบวิชาชีพด้านเทคนิคสาขาต่างๆ และอาชีพที่เกี่ยวข้อง	35.9	0.5	14.8	15.2	4.8	0.7	-						3. Technicians and associate professionals
4. เสมียน	54.9	0.2	25.4	24.9	1.3	3.2	-						4. Clerks
5. พนักงานบริการและพนักงานในร้านค้า และตลาด	275.3	5.8	10.6	61.9	125.3	71.7	-						5. Service workers and shop and market sales workers
6. ผู้ปฏิบัติงานที่มีฝีมือในด้านการเกษตร และการประมง	164.4	1.3	0.5	8.1	49.0	105.5	-						6. Skilled agricultural and fishery workers
7. ผู้ปฏิบัติงานด้านความสามารถทางฝีมือ และธุรกิจการค้าที่เกี่ยวข้อง	92.3	1.5	0.3	37.8	35.7	16.9	0.2						7. Craft and related trades workers
8. ผู้ปฏิบัติการโรงงานและเครื่องจักร และผู้ปฏิบัติงานด้านการประกอบ	44.0	0.5	1.2	35.1	5.6	1.5	-						8. Plant and machine operators and assemblers
9. อาชีพขั้นพื้นฐานต่างๆ ในด้านการขาย และการให้บริการ	117.7	0.6	4.6	85.4	16.6	10.2	0.4						9. Elementary occupations
10. คนงานซึ่งมิได้จำแนกไว้ในหมวดอื่น	-	-	-	-	-	-	-						10. Workers not classifiable by occupation

ตารางที่ 6 จำนวนผู้มีงานทำ จำแนกตามสถานภาพทำงาน อาชีพ เพศ และเขตการปกครอง ภาคเหนือ (ต่อ)  
TABLE 6 EMPLOYED PERSONS BY WORK STATUS, OCCUPATION, SEX AND AREA, NORTHERN REGION (Contd.)

หน่วยเป็นพัน : In Thousands

ไตรมาสที่ 1/2556 : Quarter 1/2013

อาชีพ	รวม	สถานภาพการทำงาน Work Status						การรวมกลุ่ม Members of Producers' Cooperatives	OCCUPATION
		นายจ้าง Employer	ลูกจ้างรัฐบาล Government Employee	ลูกจ้างเอกชน Private Employee	ทำงานส่วนตัว Own Account Worker	ช่วยธุรกิจ ครอบครัว Unpaid Family Worker	เกษตรกร Members of Producers' Cooperatives		
ยอดรวม	5,349.3	97.5	444.8	1,482.7	1,849.7	1,469.8	4.8	TOTAL	
ชาย	2,948.5	81.9	228.3	884.5	1,229.2	522.7	1.9	MALE	
1. ผู้บัญญัติกฎหมาย ข้าราชการระดับอาวุโส และผู้จัดการ	75.3	24.6	44.5	5.7	0.5	-	-	1. Legislators, senior officials and managers	
2. ผู้ประกอบวิชาชีพด้านต่างๆ	72.0	2.8	51.0	14.4	2.7	1.1	-	2. Professionals	
3. ผู้ประกอบวิชาชีพด้านเทคนิคสาขาต่างๆ และอาชีพที่เกี่ยวข้อง	38.5	0.6	21.8	10.0	5.7	-	0.5	3. Technicians and associate professionals	
4. เสมียน	31.8	-	19.7	11.5	0.7	-	-	4. Clerks	
5. พนักงานบริการและพนักงานในร้านค้า และตลาด	277.2	7.9	43.3	46.7	122.9	56.6	-	5. Service workers and shop and market sales workers	
6. ผู้ปฏิบัติงานที่มีฝีมือในด้านการเกษตร และการประมง	1,430.8	16.6	6.2	32.4	936.0	438.4	1.2	6. Skilled agricultural and fishery workers	
7. ผู้ปฏิบัติงานด้านความสามารถทางฝีมือ และธุรกิจการค้าที่เกี่ยวข้อง	448.4	26.3	11.1	315.4	77.7	17.6	0.2	7. Craft and related trades workers	
8. ผู้ปฏิบัติการโรงงานและเครื่องจักร และผู้ปฏิบัติงานด้านการประกอบ	190.2	0.7	17.3	117.7	48.6	5.9	-	8. Plant and machine operators and assemblers	
9. อาชีพขั้นพื้นฐานต่างๆ ในด้านการขาย และการให้บริการ	384.3	2.4	13.4	330.9	34.5	3.2	-	9. Elementary occupations	
10. คนงานซึ่งไม่ได้จำแนกไว้ในหมวดอื่น	-	-	-	-	-	-	-	10. Workers not classifiable by occupation	

ตารางที่ 6 จำนวนผู้มีงานทำ จำแนกตามสถานภาพทำงาน อาชีพ เพศ และเขตการปกครอง ภาคเหนือ (ต่อ)  
TABLE 6 EMPLOYED PERSONS BY WORK STATUS, OCCUPATION, SEX AND AREA, NORTHERN REGION (Contd.)

ไตรมาสที่ 1/2556 : Quarter 1/2013

นอกเขตเทศบาล NON-MUNICIPAL AREA

หน่วยเป็นพัน : In Thousands

อาชีพ	รวม	สถานภาพการทำงาน Work Status						TOTAL	OCCUPATION
		นายจ้าง	ลูกจ้างรัฐบาล	ลูกจ้างเอกชน	ทำงานส่วนตัว	ช่วยธุรกิจครอบครัว	การรวมกลุ่ม		
	Total	Employer	Government Employee	Private Employee	Own Account Worker	Unpaid Family Worker	Members of Producers' Cooperatives		
หญิง	2,400.8	15.6	216.4	598.2	620.5	947.1	2.9	TOTAL	
1. ผู้บัญญัติกฎหมาย ข้าราชการระดับอาวุโสและผู้จัดการ	25.4	2.6	17.1	4.9	-	0.7	-	1. Legislators, senior officials and managers	
2. ผู้ประกอบวิชาชีพด้านต่างๆ	107.7	-	87.8	16.5	2.3	1.1	-	2. Professionals	
3. ผู้ประกอบวิชาชีพด้านเทคนิคสาขาต่างๆ และอาชีพที่เกี่ยวข้อง	59.0	-	22.2	28.5	5.7	1.6	1.0	3. Technicians and associate professionals	
4. เสมียน	90.5	-	48.1	37.5	2.0	2.8	0.2	4. Clerks	
5. พนักงานบริการและพนักงานในร้านค้าและตลาด	412.3	5.8	23.2	75.9	197.8	109.3	0.3	5. Service workers and shop and market sales workers	
6. ผู้ปฏิบัติงานที่มีฝีมือในด้านการเกษตรและการประมง	1,096.7	5.3	4.7	19.9	296.4	770.4	-	6. Skilled agricultural and fishery workers	
7. ผู้ปฏิบัติงานด้านความสามารถทางฝีมือและธุรกิจการค้าที่เกี่ยวข้อง	178.1	1.7	-	67.0	82.6	25.4	1.5	7. Craft and related trades workers	
8. ผู้ปฏิบัติการโรงงานและเครื่องจักรและผู้ปฏิบัติงานด้านการประกอบ	49.7	0.2	0.7	36.6	9.2	3.1	-	8. Plant and machine operators and assemblers	
9. อาชีพขั้นพื้นฐานต่างๆ ในด้านการขายและการให้บริการ	381.5	-	12.7	311.5	24.4	32.9	-	9. Elementary occupations	
10. คนงานซึ่งมิได้จำแนกไว้ในหมวดอื่น	-	-	-	-	-	-	-	10. Workers not classifiable by occupation	





ตารางที่ 7 จำนวนผู้จ้างงาน จำแนกตามสถานภาพทำงาน อุตสาหกรรม และเพศ ภาคเหนือ  
TABLE 7 EMPLOYED PERSONS BY WORK STATUS, INDUSTRY AND SEX, NORTHERN REGION

ไตรมาสที่ 1/2556 : Quarter 1/2013

หน่วยนับเป็น : in Thousands

อุตสาหกรรม	สถานภาพการทำงาน Work Status						รวม	นายจ้าง	ลูกจ้างรัฐบาล		ลูกจ้างเอกชน		ทำงานส่วนตัว		ผู้จ้างครอบครัว	การรวมกลุ่ม	INDUSTRY
	Total	Employer	Government Employee	Private Employee	Own Account Worker	Unpaid Family Worker			Members of Producers' Cooperatives								
<b>ชาย</b>	<b>3,921.8</b>	<b>1,160</b>	<b>367.1</b>	<b>1,230.8</b>	<b>1,573.4</b>	<b>632.7</b>	<b>1.9</b>	<b>MALE</b>									
1 เกษตรกรรม การป่าไม้ และการประมง	1,904.1	19.0	1.4	281.8	1,118.5	482.2	1.2	1. Agriculture, forestry and fishing									
2. การทำเหมืองแร่ และเหมืองหิน	11.6	-	-	10.6	1.0	-	-	2. Mining and quarrying									
3. การผลิต	313.6	16.6	0.8	189.6	76.5	30.3	-	3. Manufacturing									
4. ไฟฟ้า ก๊าซ ไอน้ำ และระบบปรับอากาศ	15.1	-	15.0	0.1	-	-	-	4. Electricity, gas, steam and air conditioning supply									
5. การจัดการน้ำ การจัดการและกรบักน้ำเสีย ของเสีย และสิ่งปฏิกูล	6.9	-	4.3	1.3	1.1	0.3	-	5. Water supply, sewerage, waste management and remediation activities									
6. การก่อสร้าง	498.0	45.2	1.7	412.9	30.0	7.9	0.2	6. Construction									
7. การขายส่ง และการขายปลีก การซ่อมยานยนต์	498.7	23.2	-	187.7	209.3	78.5	-	7. Wholesale and retail trade; repair of motor vehicles and motorcycles									
8. การขนส่ง และสถานที่เก็บสินค้า	73.2	0.4	4.3	21.6	45.5	1.4	-	8. Transportation and storage									
9. ที่พักแรมและบริการด้านอาหาร	106.2	7.2	-	33.8	38.5	26.7	-	9. Accommodation and food service activities									
10. ข้อมูลข่าวสารและการสื่อสาร	6.7	0.5	1.3	3.0	2.0	-	-	10. Information and communication									
11. กิจกรรมทางการเงินและการประกันภัย	28.6	0.2	5.6	21.3	1.5	-	-	11. Financial and insurance activities									
12. กิจกรรมอสังหาริมทรัพย์	10.3	0.6	-	4.2	4.7	0.9	-	12. Real estate activities									
13. กิจกรรมทางวิชาชีพ วิทยาศาสตร์ และเทคนิค	9.7	0.1	1.6	3.2	4.6	0.1	-	13. Professional, scientific and technical activities									
14. กิจกรรมการบริหารและการบริการสนับสนุน	20.2	0.8	0.1	15.1	3.7	0.6	-	14. Administrative and support service activities									
15. การบริหารราชการ การป้องกันประเทศ การประมงสัตว์	216.7	-	215.1	1.7	-	-	-	15. Public administration and defence; compulsory social security									
16. การศึกษา	92.1	-	80.4	10.3	1.3	0.2	-	16. Education									
17. กิจกรรมด้านสุขภาพและงานสังคมสงเคราะห์	35.1	0.0	29.8	4.6	0.2	0.5	-	17. Human health and social work activities									
18. ศิลปะ ความบันเทิง และนันทนาการ	28.6	2.0	5.8	10.7	9.7	0.4	-	18. Arts, entertainment and recreation									
19. กิจกรรมบริการด้านอื่น ๆ	35.4	0.3	-	6.5	25.3	3.3	-	19. Other service activities									
20. กิจกรรมการจ้างงานในครัวเรือนส่วนบุคคล	10.7	-	-	10.7	-	-	-	20. Activities of households as employers; undifferentiated goods and services-producing activities of households for own use									
21. กิจกรรมขององค์กรระหว่างประเทศ	0.4	-	-	0.4	-	-	-	21. Activities of extraterritorial organizations and bodies									
22. ไม่ทราบ	-	-	-	-	-	-	-	22. Unknown									
<b>หญิง</b>	<b>3,275.1</b>	<b>298</b>	<b>340.7</b>	<b>881.9</b>	<b>861.6</b>	<b>1,157.7</b>	<b>3.6</b>	<b>FEMALE</b>									
1 เกษตรกรรม การป่าไม้ และการประมง	1,457.6	6.7	0.4	222.9	351.3	876.4	-	1. Agriculture, forestry and fishing									
2. การทำเหมืองแร่ และเหมืองหิน	4.2	0.1	-	3.4	-	0.8	-	2. Mining and quarrying									
3. การผลิต	398.7	4.6	0.3	216.2	125.4	50.1	2.1	3. Manufacturing									
4. ไฟฟ้า ก๊าซ ไอน้ำ และระบบปรับอากาศ	3.5	-	3.5	-	-	-	-	4. Electricity, gas, steam and air conditioning supply									
5. การจัดการน้ำ การจัดการและกรบักน้ำเสีย ของเสีย และสิ่งปฏิกูล	2.2	-	1.2	0.8	-	0.1	-	5. Water supply, sewerage, waste management and remediation activities									
6. การก่อสร้าง	117.3	1.6	0.3	97.8	0.3	17.2	-	6. Construction									
7. การขายส่ง และการขายปลีก การซ่อมยานยนต์	506.1	7.5	1.3	135.0	204.6	157.5	0.3	7. Wholesale and retail trade; repair of motor vehicles and motorcycles									
8. การขนส่ง และสถานที่เก็บสินค้า	11.6	0.5	1.2	6.2	2.9	0.8	-	8. Transportation and storage									
9. ที่พักแรมและบริการด้านอาหาร	224.3	7.2	0.2	63.0	109.1	44.8	-	9. Accommodation and food service activities									
10. ข้อมูลข่าวสารและการสื่อสาร	6.3	-	1.4	3.0	1.4	0.4	-	10. Information and communication									
11. กิจกรรมทางการเงินและการประกันภัย	38.9	-	12.6	24.7	1.6	-	-	11. Financial and insurance activities									
12. กิจกรรมอสังหาริมทรัพย์	5.6	-	-	2.3	3.0	0.2	-	12. Real estate activities									
13. กิจกรรมทางวิชาชีพ วิทยาศาสตร์ และเทคนิค	9.6	0.5	1.6	4.2	3.2	0.2	-	13. Professional, scientific and technical activities									
14. กิจกรรมการบริหารและการบริการสนับสนุน	19.8	0.4	-	15.1	2.8	1.6	-	14. Administrative and support service activities									
15. การบริหารราชการ การป้องกันประเทศ การประมงสัตว์	114.2	-	111.9	2.1	-	-	0.2	15. Public administration and defence; compulsory social security									
16. การศึกษา	148.2	0.3	121.2	26.3	0.4	0.0	-	16. Education									
17. กิจกรรมด้านสุขภาพและงานสังคมสงเคราะห์	97.2	0.1	76.8	13.0	5.9	0.5	1.0	17. Human health and social work activities									
18. ศิลปะ ความบันเทิง และนันทนาการ	21.7	-	6.2	6.0	6.9	2.6	-	18. Arts, entertainment and recreation									
19. กิจกรรมบริการด้านอื่น ๆ	59.5	0.3	0.6	11.3	42.8	4.5	-	19. Other service activities									
20. กิจกรรมการจ้างงานในครัวเรือนส่วนบุคคล	27.5	-	-	27.5	-	-	-	20. Activities of households as employers; undifferentiated goods and services-producing activities of households for own use									
21. กิจกรรมขององค์กรระหว่างประเทศ	1.2	-	-	1.2	-	-	-	21. Activities of extraterritorial organizations and bodies									
22. ไม่ทราบ	-	-	-	-	-	-	-	22. Unknown									





ตารางที่ 7 จำนวนผู้มีงานทำ จำแนกตามสถานภาพทำงาน อุตสาหกรรม เพศ และเขตการปกครอง ภาคเหนือ (ต่อ)  
TABLE 7 EMPLOYED PERSONS BY WORK STATUS, INDUSTRY, SEX AND AREA, NORTHERN REGION (Contd.)

ไตรมาสที่ 1/2556 : Quarter 1/2013

นอกเขตเทศบาล NON-MUNICIPAL AREA

หน่วยเป็นพัน : In Thousands

อุตสาหกรรม	สถานภาพการทำงาน Work Status										INDUSTRY
	รวม	นายจ้าง	ลูกจ้างรัฐบาล	ลูกจ้างเอกชน	Private Employee	Own Account Worker	Unpaid Family Worker	ช่วยธุรกิจครอบครัว	การรวมกลุ่ม Members of Producers' Cooperatives		
ยอดรวม	5,349.3	97.5	444.8	1,482.7	1,849.7	1,469.8	4.8	TOTAL			
ชาย	2,948.5	81.9	228.3	884.5	1,229.2	522.7	1.9	MALE			
1 เกษตรกรรม การป่าไม้ และการประมง	1,646.0	17.2	1.4	238.5	949.3	438.4	1.2	1. Agriculture, forestry and fishing			
2. การทำเหมืองแร่ และเหมืองหิน	9.6	-	-	8.6	1.0	-	-	2. Mining and quarrying			
3. การผลิต	210.5	11.4	-	130.1	51.3	17.6	-	3. Manufacturing			
4. ไฟฟ้า ก๊าซ ไอน้ำและระบบปรับอากาศ	7.3	-	7.3	-	-	-	-	4. Electricity, gas, steam and air conditioning supply			
5. การจัดหาน้ำ การจัดการและการบำบัดน้ำเสีย ของเสีย และสิ่งปฏิกูล	5.4	-	3.6	1.1	0.7	-	-	5. Water supply; sewerage, waste management and remediation activities			
6. การก่อสร้าง	368.1	32.0	1.4	310.2	19.2	5.1	0.2	6. Construction			
7. การขนส่ง และการขายปลีก การซ่อมยานยนต์	303.0	13.1	-	111.9	131.2	46.8	-	7. Wholesale and retail trade; repair of motor vehicles and motorcycles			
8. การขนส่ง และสถานที่เก็บสินค้า	45.1	0.2	1.5	14.0	28.7	0.7	-	8. Transportation and storage			
9. ที่พักแรมและบริการด้านอาหาร	55.4	5.3	-	16.2	21.7	12.3	-	9. Accommodation and food service activities			
10. ข้อมูลข่าวสารและการสื่อสาร	2.8	0.4	-	1.5	0.9	-	-	10. Information and communication			
11. กิจกรรมทางการเงินและการประกันภัย	14.7	-	0.9	12.4	1.4	-	-	11. Financial and insurance activities			
12. กิจกรรมอสังหาริมทรัพย์	4.8	-	-	2.2	2.6	-	-	12. Real estate activities			
13. กิจกรรมทางวิชาชีพ วิทยาศาสตร์ และเทคนิค	3.4	-	0.8	1.7	0.9	-	-	13. Professional, scientific and technical activities			
14. กิจกรรมการบริหารและการสนับสนุน	10.6	0.6	-	9.3	0.7	-	-	14. Administrative and support service activities			
15. การบริหารราชการ การป้องกันประเทศ การประกันสังคม	143.6	-	142.2	1.5	-	-	-	15. Public administration and defence; compulsory social security			
16. การศึกษา	54.3	-	48.7	5.6	-	-	-	16. Education			
17. กิจกรรมด้านสุขภาพและงานสังคมสงเคราะห์	18.3	-	15.0	2.9	-	-	0.5	17. Human health and social work activities			
18. ศิลปะ ความบันเทิง และนันทนาการ	19.3	1.7	5.7	6.8	5.2	-	-	18. Arts, entertainment and recreation			
19. กิจกรรมบริการด้านอื่น ๆ	19.3	-	-	3.0	14.6	1.8	-	19. Other service activities			
20. กิจกรรมการจ้างงานในครัวเรือนส่วนบุคคล การผลิตสินค้าและบริการที่ขึ้นเองเพื่อใช้ในครัวเรือน	7.1	-	-	7.1	-	-	-	20. Activities of households as employers; undifferentiated goods and services-producing activities of households for own use			
21. กิจกรรมขององค์การระหว่างประเทศ	-	-	-	-	-	-	-	21. Activities of extraterritorial organizations and bodies			
22. ไม่ทราบ	-	-	-	-	-	-	-	22. Unknown			

ตารางที่ 7 จำนวนผู้มีงานทำ จำแนกตามสถานภาพทำงาน อุตสาหกรรม เพศ และเขตการปกครอง ภาคเหนือ (ต่อ)  
TABLE 7 EMPLOYED PERSONS BY WORK STATUS, INDUSTRY, SEX AND AREA, NORTHERN REGION (Contd.)

ไตรมาสที่ 1/2556 : Quarter 1/2013  
นอกเขตเทศบาล NON-MUNICIPAL AREA

หน่วยเป็นพัน : In Thousands

อุตสาหกรรม	สถานภาพการทำงาน Work Status										INDUSTRY
	รวม	นายจ้าง	ลูกจ้างรัฐบาล	ลูกจ้างเอกชน	Private Employee	Own Account Worker	Unpaid Family Worker	ช่วยธุรกิจครอบครัว	การรวมกลุ่ม Members of Producers' Cooperatives		
หญิง	2,400.8	15.6	216.4	598.2	620.5	947.1	2.9				FEMALE
1 เกษตรกรรม การป่าไม้ และการประมง	1,269.4	5.5	0.4	191.3	301.9	770.4	-				1. Agriculture, forestry and fishing
2. การทำเหมืองแร่ และเหมืองหิน	3.7	-	-	2.9	-	0.8	-				2. Mining and quarrying
3. การผลิต	251.4	2.1	0.2	127.8	86.2	33.8	1.5				3. Manufacturing
4. ไฟฟ้า ก๊าซ ไอน้ำ และระบบปรับอากาศ	1.3	-	1.3	-	-	-	-				4. Electricity, gas, steam and air conditioning supply
5. การจัดการน้ำ การจัดการและการบำบัดน้ำเสีย ของเสีย และสิ่งปฏิกูล	1.2	-	0.8	0.3	-	0.1	-				5. Water supply; sewerage, waste management and remediation activities
6. การก่อสร้าง	92.0	1.5	0.3	77.4	0.2	12.7	-				6. Construction
7. การขนส่ง และการขายปลีก การซ่อมยานยนต์	314.0	2.6	1.1	80.4	128.8	100.9	0.3				7. Wholesale and retail trade; repair of motor vehicles and motorcycles
8. การขนส่ง และสถานที่เก็บสินค้า	5.6	-	0.7	3.0	1.9	0.1	-				8. Transportation and storage
9. ที่พักแรมและบริการด้านอาหาร	126.7	3.6	0.1	32.8	65.7	24.4	-				9. Accommodation and food service activities
10. ข้อมูลข่าวสารและการสื่อสาร	2.4	-	0.9	1.5	-	-	-				10. Information and communication
11. กิจกรรมทางการเงินและการประกันภัย	21.5	-	8.2	12.6	0.7	-	-				11. Financial and insurance activities
12. กิจกรรมอสังหาริมทรัพย์	2.6	-	-	1.9	0.7	-	-				12. Real estate activities
13. กิจกรรมทางวิชาชีพ วิทยาศาสตร์ และเทคนิค	5.7	0.4	0.8	2.7	1.9	-	-				13. Professional, scientific and technical activities
14. กิจกรรมการบริหารและการสนับสนุน	10.2	-	-	8.7	1.5	-	-				14. Administrative and support service activities
15. การบริหารราชการ การป้องกันประเทศ การประกันสังคม	76.1	-	74.0	1.9	-	-	0.2				15. Public administration and defence; compulsory social security
16. การศึกษา	90.9	-	75.0	15.8	-	-	-				16. Education
17. กิจกรรมด้านสุขภาพและงานสังคมสงเคราะห์	62.9	-	46.8	9.9	4.8	0.5	1.0				17. Human health and social work activities
18. ศิลปะ ความบันเทิง และนันทนาการ	17.3	-	5.9	4.8	4.6	2.1	-				18. Arts, entertainment and recreation
19. กิจกรรมบริการด้านอื่น ๆ	29.3	-	0.1	5.9	21.9	1.4	-				19. Other service activities
20. กิจกรรมการจ้างงานในครัวเรือนส่วนบุคคล การผลิตสินค้าและบริการที่ตนเองเพื่อใช้ในครัวเรือน	15.8	-	-	15.8	-	-	-				20. Activities of households as employers; undifferentiated goods and services-producing activities of households for own use
21. กิจกรรมขององค์การระหว่างประเทศ	0.9	-	-	0.9	-	-	-				21. Activities of extraterritorial organizations and bodies
22. ไม่ทราบ	-	-	-	-	-	-	-				22. Unknown

ตารางที่ 8 จำนวนผู้มีงานทำ จำแนกตามอาชีพ และอุตสาหกรรม ภาคเหนือ  
TABLE 8 EMPLOYED PERSONS BY OCCUPATION AND INDUSTRY , NORTHERN REGION

ไตรมาสที่ 1/2556 : Quarter 1/2013

หน่วยเป็นพัน : in Thousands

อาชีพ	อุตสาหกรรม Industry													TOTAL	OCCUPATION
	รวม เกษตรกรรม การป่าไม้ และการประมง Agriculture	การทำเหมืองแร่ และเหมืองหิน Mining	การผลิตไฟฟ้า ก๊าซ ไอน้ำระบบปรับ อากาศ Manufacturing Electricity	จัดหาน้ำ บำบัด น้ำเสียและประปา Water supply sewerage, waste	การก่อสร้าง Construction	การขายปลีก การช้อปปิ้ง whole sale/retail	การขนส่ง และ สถานที่เก็บสินค้า Transportation and storage	ที่พักแรมและ บริการด้านอาหาร Accommodation and food service	ข้อมูลข่าวสาร และการสื่อสาร Information communication	การเงินและ การประกันภัย Financial intermediation					
<b>ยอดรวม</b>	7,197.0	3,361.7	15.9	712.3	18.7	9.1	615.3	1,004.8	84.7	330.5	13.0	67.5	67.5	TOTAL	
1. ผู้บัญญัติกฎหมาย ข้าราชการระดับอาวุโส และผู้จัดการ	149.9	2.8	0.2	10.8	1.3	0.1	25.2	10.1	1.6	7.2	1.2	6.9	6.9	1. Legislators, senior officials and managers	
2. ผู้ประกอบวิชาชีพด้านต่างๆ	310.6	-	0.1	7.8	1.4	-	2.5	4.6	0.7	6.3	5.6	3.3	3.3	2. Professionals	
3. ผู้ประกอบวิชาชีพด้านเทคนิคสาขาต่างๆ และอาชีพที่เกี่ยวข้อง	169.0	0.1	0.1	16.2	1.2	0.2	4.3	15.0	1.1	1.6	1.9	30.1	30.1	3. Technicians and associate professionals	
4. เติมน้ำมัน	206.6	4.9	3.1	17.0	2.8	1.1	4.7	22.6	4.7	11.1	2.0	19.5	19.5	4. Clerks	
5. พนักงานบริการและพนักงานในร้านค้า และตลาด	1,165.9	2.0	1.8	10.2	1.4	-	-	682.9	5.9	266.9	1.1	1.4	1.4	5. Service workers and shop and market sales workers	
6. ผู้ปฏิบัติงานที่มีฝีมือในด้านการเกษตร และการประมง	2,914.5	2,891.0	-	2.1	-	-	0.9	1.7	-	1.7	-	-	-	6. Skilled agricultural and fishery workers	
7. ผู้ปฏิบัติงานด้านความสามารทางฝีมือ และธุรกิจการค้าที่เกี่ยวข้อง	918.9	3.1	1.5	403.1	9.6	1.4	353.8	103.8	2.0	4.3	1.1	1.3	1.3	7. Craft and related trades workers	
8. ผู้ปฏิบัติงานโรงงานและเครื่องจักร และผู้ปฏิบัติงานด้านการประกอบ	359.0	24.5	5.6	167.3	0.4	2.7	22.2	34.1	63.9	0.8	-	2.5	2.5	8. Plant and machine operators and assemblers	
9. อาชีพขั้นพื้นฐานต่างๆ ในด้านการขาย และการให้บริการ	1,002.6	433.3	3.5	77.9	0.5	3.6	201.7	130.0	4.9	30.6	0.2	2.5	2.5	9. Elementary occupations	
10. คนงานซึ่งไม่ได้จำแนกไว้ในหมวดอื่น	-	-	-	-	-	-	-	-	-	-	-	-	-	10. Workers not classifiable by occupation	

ตารางที่ 8 จำนวนผู้มีงานทำ จำแนกตามอาชีพ และอุตสาหกรรม ภาคเหนือ (ต่อ)

TABLE 8 EMPLOYED PERSONS BY OCCUPATION AND INDUSTRY , NORTHERN REGION (Contd.)

ไตรมาสที่ 1/2556 : Quarter 1/2013

หน่วยเป็นพัน : In Thousands

อาชีพ	อุตสาหกรรม (ต่อ) Industry (Contd.)										รวม	
	กิจกรรม อสังหาริมทรัพย์ Real estate activities	กิจกรรมทางวิชาชีพ วิชาชีพและเทคโนโลยี Professional/scientific technical activities	การบริหารสนับสนุน และป้องกันประเทศ Administrative support service activities	การบริหารราชการ ป้องกันประเทศ Public admin- istration/defence	การศึกษา Education	กิจกรรมด้านสุขภาพ งานสังคมศาสตร์ Health and social work	ศิลปะ ความบันเทิง และนันทนาการ Art entertainment	บริการด้านอื่นๆ Other service	งานในครัวเรือน ส่วนบุคคล Activities of household	กิจกรรมของ องค์กร Extra- territorial		ไม่ทราบ Unknown
<b>ยอดรวม</b>	15.9	19.3	40.1	330.9	240.2	132.3	50.3	94.8	38.2	1.6	-	TOTAL
1. ผู้ปฏิบัติงานในอาชีพระดับอาวุโส และผู้จัดการ	1.2	0.5	0.3	65.9	10.3	3.5	0.8	0.0	-	-	-	1. Legislators, senior officials and managers
2. ผู้ประกอบวิชาชีพด้านต่างๆ	-	6.5	-	39.3	178.6	41.2	11.8	0.7	-	0.1	-	2. Professionals
3. ผู้ประกอบวิชาชีพด้านเทคนิคสาขาต่างๆ และอาชีพที่เกี่ยวข้อง	5.8	6.4	0.9	44.6	2.3	27.1	2.5	7.4	-	0.3	-	3. Technicians and associate professionals
4. เสรียน	1.4	1.2	8.9	66.9	18.8	10.8	3.7	1.3	-	0.3	-	4. Clerks
5. พนักงานบริการและพนักงานในร้านค้า และตลาด	6.4	-	12.4	58.3	23.1	33.1	15.0	37.6	5.5	0.9	-	5. Service workers and shop and market sales workers
6. ผู้ปฏิบัติงานที่มีฝีมือในด้านการเกษตร และการประมง	-	0.0	1.2	7.2	0.8	1.4	4.3	0.5	1.8	-	-	6. Skilled agricultural and fishery workers
7. ผู้ปฏิบัติงานด้านความสามารถทางฝีมือ และธุรกิจการค้าที่เกี่ยวข้อง	0.2	2.5	0.9	7.0	0.5	1.2	0.7	21.3	-	-	-	7. Craft and related trades workers
8. ผู้ปฏิบัติงานโรงงานและเครื่องจักร และผู้ปฏิบัติงานด้านการประกอบ	-	0.4	1.5	21.0	1.3	5.8	1.8	1.3	2.0	0.0	-	8. Plant and machine operators and assemblers
9. อาชีพขั้นพื้นฐานต่างๆ ในด้านการขาย และการให้บริการ	0.9	1.9	14.0	20.8	4.7	8.3	9.8	24.7	28.9	-	-	9. Elementary occupations not classifiable by occupation
10. คนงานซึ่งไม่ได้จำแนกไว้ในหมวดอื่น	-	-	-	-	-	-	-	-	-	-	-	10. Workers not classifiable by occupation

TABLE 8 EMPLOYED PERSONS BY OCCUPATION INDUSTRY AND SEX , NORTHERN REGION

อาชีพ	อุตสาหกรรม Industry										กิจการการเงินและ การประกันภัย Financial Intermediation	OCCUPATION	
	รวม Total	เกษตรกรรม การป่าไม้ และการประมง Agriculture	การทำ เหมืองแร่ และหินอ่อน Mining	การผลิต Manufacturing	ไฟฟ้า ก๊าซ ไฮโดรเจนปรับ อากาศ Electricity	จันทนาการ บำบัดน้ำเสีย และประปา Water supply sewerage, waste	การก่อสร้าง Construction	การขายปลีก การช้อปปิ้ง whole sale&retail	การขนส่ง สถานที่เก็บสินค้า Transportation	ที่พักแรมและ บริการด้านอาหาร Accommodation and food service			ข้อมูลข่าวสาร และการสื่อสาร Information and communication
<b>ชาย</b>	<b>3,921.8</b>	<b>1,904.1</b>	<b>11.6</b>	<b>313.6</b>	<b>15.1</b>	<b>6.9</b>	<b>498.0</b>	<b>498.7</b>	<b>73.2</b>	<b>106.2</b>	<b>6.7</b>	<b>28.6</b>	<b>MALE</b>
1. ผู้ปฏิบัติงานหลาย ๆ ราชการระดับอาวุโส และผู้จัดการ	111.6	2.6	0.1	7.8	0.6	0.1	23.4	6.0	0.6	4.6	1.2	4.1	1. Legislators, senior officials and managers
2. ผู้ประกอบวิชาชีพด้านต่าง ๆ	125.9	-	0.1	5.9	1.1	-	1.9	2.9	-	3.6	2.4	1.8	2. Professionals
3. ผู้ประกอบวิชาชีพด้านเทคนิคสาขาต่าง ๆ และอาชีพที่เกี่ยวข้อง	74.2	-	0.1	5.0	0.7	0.2	4.0	3.7	0.1	0.7	1.3	9.6	3. Technicians and associate professionals
4. เสมียน	61.2	-	1.5	3.7	0.9	0.2	2.1	5.6	3.7	5.2	0.1	8.0	4. Clerks
5. พนักงานบริการและพนักงานในร้านค้า และตลาด	478.3	1.3	1.8	4.1	1.4	-	-	282.2	1.5	81.2	0.5	1.2	5. Service workers and shop and market sales workers
6. ผู้ปฏิบัติงานที่มีอยู่ในด้านการเกษตร และการประมง	1,653.4	1,638.0	-	1.5	-	-	0.6	0.6	-	1.7	-	-	6. Skilled agricultural and fishery workers
7. ผู้ปฏิบัติงานด้านความสามารถทางฝีมือ และธุรกิจการค้าที่เกี่ยวข้อง	648.5	1.7	1.4	174.5	9.6	1.4	331.5	95.9	2.0	2.6	1.1	1.3	7. Craft and related trades workers
8. ผู้ปฏิบัติงานโรงงานและเครื่องจักร และผู้ปฏิบัติงานด้านการประกอบ	265.3	24.3	4.9	83.1	0.4	2.7	22.0	33.5	60.9	0.3	-	2.5	8. Plant and machine operators and assemblers
9. อาชีพขั้นพื้นฐานต่าง ๆ ในด้านการขาย และการให้บริการ	503.5	236.3	1.8	28.1	0.5	2.3	112.6	68.3	4.4	6.4	0.2	0.2	9. Elementary occupations
10. คนงานซึ่งมิได้จำแนกไว้ในหมวดอื่น	-	-	-	-	-	-	-	-	-	-	-	-	10. Workers not classifiable by occupation
<b>หญิง</b>	<b>3,275.1</b>	<b>1,457.6</b>	<b>4.2</b>	<b>398.7</b>	<b>3.5</b>	<b>2.2</b>	<b>117.3</b>	<b>506.1</b>	<b>11.6</b>	<b>224.3</b>	<b>6.3</b>	<b>38.9</b>	<b>FEMALE</b>
1. ผู้ปฏิบัติงานหลาย ๆ ราชการระดับอาวุโส และผู้จัดการ	38.3	0.2	0.1	3.0	0.7	-	1.8	4.2	0.9	2.7	-	2.9	1. Legislators, senior officials and managers
2. ผู้ประกอบวิชาชีพด้านต่าง ๆ	184.7	-	-	1.9	0.3	-	0.6	1.8	0.7	2.7	3.2	1.5	2. Professionals
3. ผู้ประกอบวิชาชีพด้านเทคนิคสาขาต่าง ๆ และอาชีพที่เกี่ยวข้อง	94.9	0.1	-	11.2	0.6	-	0.4	11.3	1.0	0.9	0.6	20.5	3. Technicians and associate professionals
4. เสมียน	1,454	4.9	1.6	13.3	1.8	0.9	2.7	17.0	1.1	5.9	1.9	11.5	4. Clerks
5. พนักงานบริการและพนักงานในร้านค้า และตลาด	687.6	0.8	-	6.2	0.0	-	-	400.7	4.3	185.7	0.6	0.2	5. Service workers and shop and market sales workers
6. ผู้ปฏิบัติงานที่มีอยู่ในด้านการเกษตร และการประมง	1,261.1	1,255.0	-	0.6	-	-	0.3	1.1	-	-	-	-	6. Skilled agricultural and fishery workers
7. ผู้ปฏิบัติงานด้านความสามารถทางฝีมือ และธุรกิจการค้าที่เกี่ยวข้อง	270.4	1.4	0.1	228.6	-	-	22.3	7.9	-	1.6	-	-	7. Craft and related trades workers
8. ผู้ปฏิบัติงานโรงงานและเครื่องจักร และผู้ปฏิบัติงานด้านการประกอบ	93.7	0.3	0.8	84.2	-	-	0.2	0.6	2.9	0.6	-	-	8. Plant and machine operators and assemblers
9. อาชีพขั้นพื้นฐานต่าง ๆ ในด้านการขาย และการให้บริการ	499.2	197.0	1.7	49.8	0.1	1.3	89.1	61.7	0.6	24.2	-	2.3	9. Elementary occupations
10. คนงานซึ่งมิได้จำแนกไว้ในหมวดอื่น	-	-	-	-	-	-	-	-	-	-	-	-	10. Workers not classifiable by occupation



ตารางที่ 8 จำนวนผู้จ้างทำ งานในสถานอาชีพ อุตสาหกรรม และ เขต ภาคเหนือ (ต่อ)

หน่วยนับ: ใน Thousands

อาชีพ	อุตสาหกรรม (ต่อ) Industry (Contd.)															ไม่ทราบ Unknown	
	กิจกรรม อสังหาริมทรัพย์ Real estate activities	กิจกรรมทางวิชาชีพ วิชาชีพและเทคโนโลยี Professional/scientific activities	การบริการสนับสนุน และป้องกันประเทศ Administrative support service activities and public defence	การบริการราชการ ป้องกันประเทศ Public admin- istration defence	การศึกษา Education	กิจกรรมด้านสุขภาพ งานสังคมสงเคราะห์ Health and social work	ศิลปะ ความบันเทิง และนันทนาการ Art, entertainment	บริการด้านอื่นๆ Other service	งานในครัวเรือน ส่วนบุคคล Activities of household	กิจกรรมของ องค์กร Extra- territorial	OCCUPATION						
<b>ชาย</b>																	
1. ผู้ปฏิบัติงานนายช่างราชการระดับอาวุโสและผู้จัดการ	1.0	0.1	0.1	47.8	7.9	2.9	0.8	0.0	-	-	-	-	-	-	1.0	1.0	MALE
2. ผู้ประกอบวิชาชีพด้านต่างๆ	-	3.0	-	21.9	66.4	5.7	8.4	0.6	-	-	-	-	-	-	0.1	-	1. Professionals
3. ผู้ประกอบวิชาชีพด้านเทคนิคสาขาต่างๆ และอาชีพที่เกี่ยวข้อง	4.5	2.2	0.8	30.7	1.2	5.3	1.7	2.5	-	-	-	-	-	-	0.2	-	3. Technicians and associate professionals
4. เสมียน	0.2	-	2.0	21.1	3.5	2.7	0.9	-	-	-	-	-	-	-	-	-	4. Clerks
5. พนักงานบริการและพนักงานในร้านค้าและตลาด	4.1	-	10.1	50.9	10.5	9.6	7.8	10.1	-	-	-	-	-	-	0.1	-	5. Service workers and shop and market sales workers
6. ผู้ปฏิบัติงานที่มีอยู่ในด้านการเกษตรและการประมง	-	0.0	0.1	4.4	0.6	1.4	2.7	-	-	-	-	-	-	-	-	-	6. Skilled agricultural and fishery workers
7. ผู้ปฏิบัติงานด้านความสามารถทางฝีมือและธุรกิจการค้าที่เกี่ยวข้อง	0.2	2.2	0.4	6.7	0.5	1.1	0.7	14.0	-	-	-	-	-	-	-	-	7. Craft and related trades workers
8. ผู้ปฏิบัติการโรงงานและเครื่องจักรและผู้ปฏิบัติงานด้านการประกอบ	-	0.4	1.1	19.7	1.3	4.6	0.8	0.8	-	-	-	-	-	-	0.0	-	8. Plant and machine operators and assemblers
9. อาชีพขั้นพื้นฐานต่างๆ ในด้านการขายและการให้บริการ	0.4	1.8	5.5	13.6	0.3	1.8	4.7	7.4	-	-	-	-	-	-	-	-	9. Elementary occupations
10. คนงานซึ่งมิได้จำแนกไว้ในหมวดอื่น	-	-	-	-	-	-	-	-	-	-	-	-	-	-	-	-	10. Workers not classifiable by occupation
<b>หญิง</b>																	
1. ผู้ปฏิบัติงานนายช่างราชการระดับอาวุโสและผู้จัดการ	0.3	0.4	0.1	18.0	2.5	0.6	-	-	-	-	-	-	-	-	1.2	-	FEMALE
2. ผู้ประกอบวิชาชีพด้านต่างๆ	-	3.6	-	17.4	112.2	35.5	3.3	0.1	-	-	-	-	-	-	-	-	1. Legislators, senior officials and managers
3. ผู้ประกอบวิชาชีพด้านเทคนิคสาขาต่างๆ และอาชีพที่เกี่ยวข้อง	1.3	4.2	0.1	14.0	1.1	21.9	0.9	4.9	-	-	-	-	-	-	0.1	-	2. Professionals
4. เสมียน	1.3	1.2	6.9	45.8	15.4	8.1	2.7	1.3	-	-	-	-	-	-	0.3	-	3. Technicians and associate professionals
5. พนักงานบริการและพนักงานในร้านค้าและตลาด	2.4	-	2.3	7.4	12.6	23.5	7.2	27.6	-	-	-	-	-	-	0.8	-	4. Clerks
6. ผู้ปฏิบัติงานที่มีอยู่ในด้านการเกษตรและการประมง	-	-	1.1	2.8	0.2	-	1.5	0.5	-	-	-	-	-	-	-	-	5. Service workers and shop and market sales workers
7. ผู้ปฏิบัติงานด้านความสามารถทางฝีมือและธุรกิจการค้าที่เกี่ยวข้อง	-	0.3	0.5	0.3	-	0.1	-	7.3	-	-	-	-	-	-	-	-	6. Skilled agricultural and fishery workers
8. ผู้ปฏิบัติการโรงงานและเครื่องจักรและผู้ปฏิบัติงานด้านการประกอบ	-	-	0.4	1.3	-	1.1	1.0	0.5	-	-	-	-	-	-	-	-	7. Craft and related trades workers
9. อาชีพขั้นพื้นฐานต่างๆ ในด้านการขายและการให้บริการ	0.4	0.1	8.5	7.3	4.4	6.4	5.1	17.3	-	-	-	-	-	-	-	-	8. Plant and machine operators and assemblers
10. คนงานซึ่งมิได้จำแนกไว้ในหมวดอื่น	-	-	-	-	-	-	-	-	-	-	-	-	-	-	-	-	9. Elementary occupations
	-	-	-	-	-	-	-	-	-	-	-	-	-	-	-	-	10. Workers not classifiable by occupation

ตารางที่ 8 จำนวนผู้มีงานทำ จำแนกตามอาชีพ อุตสาหกรรม เพศ และเขตการปกครอง ภาคเหนือ

TABLE 8 EMPLOYED PERSONS BY OCCUPATION INDUSTRY SEX AND AREA , NORTHERN REGION

ไตรมาสที่ 1/2556 : Quarter 1/2013

หน่วยเป็นพัน : in Thousands

อาชีพ	อุตสาหกรรม Industry										TOTAL	OCCUPATION
	รวม	เกษตรกรรม	การทำเหมืองแร่	การผลิตไฟฟ้า ก๊าซไอน้ำ และประปา	การก่อสร้าง	การขนส่ง	การขนส่งและสถานที่เก็บสินค้า	ที่พักแรมและบริการด้านอาหาร	ข้อมูลข่าวสารและการสื่อสาร	การเงินและการประกันภัย		
	Total	Agriculture	Mining	Electricity	Construction	whole sale&retail	Transportation	Accommodation and food service	Information communication	Financial intermediation		
ยอดรวม	1,847.6	446.3	2.5	10.1	155.1	387.8	34.0	148.5	7.8	31.3		
ชาย	973.3	258.1	2.0	7.8	129.8	195.7	28.0	50.8	3.9	14.0		MALE
1. ผู้ปฏิบัติงานในอาชีพเกษตรกรรม	36.3	0.2	0.1	0.4	8.1	3.7	0.4	2.2	0.8	2.4		1. Legislators, senior officials and managers
2. ผู้ประกอบวิชาชีพด้านต่างๆ	54.0	-	0.1	0.7	1.1	1.3	-	0.9	0.6	1.2		2. Professionals
3. ผู้ประกอบวิชาชีพด้านเทคนิคสาขาต่างๆ	35.7	-	0.1	0.5	2.6	1.6	0.1	0.4	0.8	4.3		3. Technicians and associate professionals
4. เสมียน	29.4	-	0.2	0.5	1.3	4.9	2.1	3.0	0.1	3.6		4. Clerks
5. พนักงานบริการและพนักงานในร้านค้าและตลาด	201.0	0.9	0.3	0.1	-	110.7	1.1	39.1	0.5	0.5		5. Service workers and shop and market sales workers
6. ผู้ปฏิบัติงานที่มีฝีมือในด้านการเกษตรและการประมง	222.7	219.2	-	-	-	0.3	-	1.1	-	-		6. Skilled agricultural and fishery workers
7. ผู้ปฏิบัติงานด้านความสามรถทางฝีมือและธุรกิจการค้าที่เกี่ยวข้อง	200.1	0.8	0.6	4.7	79.1	35.7	0.5	0.7	1.1	-		7. Craft and related trades workers
8. ผู้ปฏิบัติการโรงงานและเครื่องจักรและผู้ปฏิบัติงานด้านการประกอบ	75.1	3.7	0.7	0.4	6.8	10.6	20.9	0.3	-	1.8		8. Plant and machine operators and assemblers
9. อาชีพขั้นพื้นฐานต่างๆ ในด้านการขายและการให้บริการ	119.2	33.3	-	0.5	30.8	26.9	3.0	3.2	0.2	0.2		9. Elementary occupations
10. คนงานซึ่งมีได้จำแนกไว้ในหมวดอื่น	-	-	-	-	-	-	-	-	-	-		10. Workers not classifiable by occupation

ตารางที่ 8 จำนวนผู้มีงานทำ จำแนกตามอาชีพ อุตสาหกรรม เพศ และเขตการปกครอง ภาคเหนือ

TABLE 8 EMPLOYED PERSONS BY OCCUPATION INDUSTRY SEX AND AREA , NORTHERN REGION

อาชีพ	ในเขตเทศบาล MUNICIPAL AREA														หน่วยเป็นคน : person
	รวม	อุตสาหกรรม Industry													
		เกษตรกรรม	การทำเหมืองแร่	การผลิตไฟฟ้า ก๊าซ ไอน้ำระบบปรับอากาศ	การจัดการน้ำ ขจัดน้ำเสีย และประปา	อุตสาหกรรมก่อสร้าง	การขนส่ง การขายปลีก การช้อปปิ้ง	การขนส่ง และสถานที่เก็บสินค้า	ที่พักแรมและ บริการด้านอาหาร	ข้อมูลข่าวสาร และการสื่อสาร	การเงินและการประกันภัย	การเงินและการประกันภัย	การเงินและการประกันภัย	OCCUPATION	
Total	Agriculture	Mining	Manufacturing	Electricity	Water supply sewerage, waste	Construction	wholesale&retail	Transportation and storage	Accommodation and food service	Information communication	Financial intermediation	Financial intermediation	OCCUPATION		
หญิง	874.3	188.2	0.5	147.2	2.2	1.0	25.3	192.1	5.9	97.6	3.9	17.3	FEMALE		
1. ผู้บัญญัติกฎหมาย ข้าราชการระดับอาวุโส และผู้จัดการ	12.9	-	0.1	1.8	-	-	0.3	1.0	0.6	2.5	-	1.8	1. Legislators, senior officials and managers		
2. ผู้ประกอบวิชาชีพด้านต่างๆ	77.0	-	-	1.3	0.3	-	-	1.1	-	0.9	1.6	1.5	2. Professionals		
3. ผู้ประกอบวิชาชีพด้านเทคนิคสาขาต่างๆ และอาชีพที่เกี่ยวข้อง	35.9	0.1	-	2.7	0.6	-	0.4	3.2	1.0	0.9	0.6	6.8	3. Technicians and associate professionals		
4. เสมียน	54.9	0.2	-	4.4	1.3	0.5	2.7	6.3	0.8	1.8	1.1	5.8	4. Clerks		
5. พนักงานบริการและพนักงานในร้านค้า และตลาด	275.3	0.8	-	3.3	0.0	-	-	153.9	2.2	80.5	0.6	0.2	5. Service workers and shop and market sales workers		
6. ผู้ปฏิบัติงานที่มีฝีมือในด้านการเกษตร และการประมง	164.4	161.5	-	0.4	-	-	-	1.0	-	-	-	-	6. Skilled agricultural and fishery workers		
7. ผู้ปฏิบัติงานด้านความสามรถทางฝีมือ และธุรกิจการค้าที่เกี่ยวข้อง	92.3	0.6	0.1	79.2	-	-	6.0	3.0	-	0.9	-	-	7. Craft and related trades workers		
8. ผู้ปฏิบัติการโรงงานและเครื่องจักร และผู้ปฏิบัติงานด้านการประกอบ	44.0	0.3	-	40.9	-	-	0.2	-	1.0	-	-	-	8. Plant and machine operators and assemblers		
9. อาชีพขั้นพื้นฐานต่างๆ ในด้านการขาย และการให้บริการ	117.7	24.8	0.4	13.4	0.1	0.5	15.7	22.6	0.3	10.1	-	1.3	9. Elementary occupations		
10. คนงานซึ่งมิได้จำแนกไว้ในหมวดอื่น	-	-	-	-	-	-	-	-	-	-	-	-	10. Workers not classifiable by occupation		

ตารางที่ 8 จำนวนผู้จ้างงานที่จำแนกตามอาชีพ อุตสาหกรรม เพศ และเขตการปกครอง ภาคเหนือ (ต่อ)

TABLE 8 EMPLOYED PERSONS BY OCCUPATION INDUSTRY SEX AND AREA , NORTHERN REGION (Contd.)

ไตรมาสที่ 1/2556 : Quarter 1/2013

หน่วยเป็นพัน : In Thousands

อาชีพ Occupation	ในเขตเทศบาล MUNICIPAL AREA										OCCUPATION	
	กิจกรรม อสังหาริมทรัพย์ Real estate activities	กิจกรรมทางวิชาชีพ วิชาชีพและเทคโนโลยี Professional/scientific technical activities	การบริหารสนับสนุน และป้องกันประเทศ Administrative and support service activities	การบริหารราชการ ท้องถิ่นประเทศ Public admin- istration defence	การศึกษา Education	อุตสาหกรรมด้านสุขภาพ งานสังคมสงเคราะห์ Health and social work	ศิลปะ ความบันเทิง และนันทนาการ Art, entertainment	บริการด้านอื่นๆ Other service	งานในครัวเรือน ส่วนบุคคล Activities of household	กิจกรรมของ องค์กร Extra- territorial		ไม่ทราบ Unknown
ยอดรวม	8.5	10.2	19.3	111.2	95.1	51.2	13.7	46.2	15.3	0.7	-	TOTAL
ชาย	5.6	6.3	9.6	73.1	37.8	16.8	9.3	16.1	3.6	0.4	-	MALE
1. ผู้บัญญัติกฎหมาย ข้าราชการระดับอาวุโส และผู้จัดการ	1.0	0.1	0.1	10.3	3.0	0.4	0.2	0.0	-	-	-	1. Legislators, senior officials and managers
2. ผู้ประกอบวิชาชีพด้านต่างๆ	-	2.4	-	7.8	28.1	4.3	3.5	0.6	-	0.1	-	2. Professionals
3. ผู้ประกอบวิชาชีพด้านเทคนิคสาขาต่างๆ และอาชีพที่เกี่ยวข้อง	1.0	1.8	0.2	13.4	0.4	2.1	1.4	1.4	-	0.2	-	3. Technicians and associate professionals
4. เสมียน	0.2	-	2.0	6.3	1.1	1.4	0.3	-	-	-	-	4. Clerks
5. พนักงานบริการและพนักงานในร้านค้า และตลาด	2.8	-	5.9	19.7	4.1	5.7	2.4	4.4	-	0.1	-	5. Service workers and shop and market sales workers
6. ผู้ปฏิบัติงานที่มีฝีมือในด้านการเกษตร และการประมง	-	0.0	0.1	1.3	0.6	-	0.1	-	-	-	-	6. Skilled agricultural and fishery workers
7. ผู้ปฏิบัติงานด้านความสามารถทางฝีมือ และธุรกิจการค้าที่เกี่ยวข้อง	0.2	1.6	0.4	1.6	0.2	0.9	-	7.0	-	-	-	7. Craft and related trades workers
8. ผู้ปฏิบัติการโรงงานและเครื่องจักร และผู้ใช้ปฏิบัติงานด้านการประกอบ	-	-	0.6	7.0	0.4	1.2	0.1	0.1	1.2	0.0	-	8. Plant and machine operators and assemblers
9. อาชีพขั้นพื้นฐานต่างๆ ในด้านการขาย และการให้บริการ	0.4	0.4	0.3	5.8	-	0.8	1.4	2.6	2.4	-	-	9. Elementary occupations
10. คนงานซึ่งได้จำแนกไว้ในหมวดอื่น	-	-	-	-	-	-	-	-	-	-	-	10. Workers not classifiable by occupation

ตารางที่ 8 จำนวนผู้จ้างงานที่ จำแนกตามอาชีพ อุตสาหกรรม เพศ และเขตการปกครอง ภาคเหนือ (ต่อ)

TABLE 8 EMPLOYED PERSONS BY OCCUPATION INDUSTRY SEX AND AREA , NORTHERN REGION (Contd.)

อาชีพ	ในเขตเทศบาล MUNICIPAL AREA													หน่วยเป็นคน - person
	อุตสาหกรรม (ต่อ) Industry (Contd.)													
	กิจกรรมอสังหาริมทรัพย์	กิจกรรมทางวิชาชีพ	การบริหารสนับสนุนและป้องกันประเทศ	การบริหารราชการท้องถิ่น	การศึกษา	การศึกษาด้านสุขภาพ	ศิลปะ ความบันเทิง และนันทนาการ	บริการด้านอื่นๆ	งานในครัวเรือนส่วนบุคคล	กิจกรรมขององค์กร	ไม่ทราบ	กิจกรรมของ	OCCUPATION	
Real estate activities	Professional/scientific technical activities	Administrative support service activities	Public administration	Education	Health and social work	Art entertainment	Other service	Activities of household	Extra-territorial	Unknown	territorial			
หญิง	3.0	3.9	9.6	38.2	57.3	34.4	4.4	30.2	11.7	0.3	-	-	FEMALE	
1. ผู้บัญญัติกฎหมาย ข้าราชการระดับอาวุโส และผู้จัดการ	0.3	-	0.1	3.7	0.6	0.1	-	-	-	-	-	-	1. Legislators, senior officials and managers	
2. ผู้ประกอบวิชาชีพด้านต่างๆ	-	0.9	-	7.6	46.5	14.4	1.0	0.1	-	-	-	-	2. Professionals	
3. ผู้ประกอบวิชาชีพด้านเทคนิคสาขาต่างๆ และอาชีพที่เกี่ยวข้อง	1.3	1.9	0.1	5.2	0.7	7.4	0.4	2.5	-	0.1	-	-	3. Technicians and associate professionals	
4. เสมียน	0.0	0.8	3.8	16.1	3.7	3.2	1.1	1.3	-	0.2	-	-	4. Clerks	
5. พนักงานบริการและพนักงานในร้านค้า และตลาด	1.5	-	0.8	2.2	4.3	7.1	1.5	14.0	2.4	0.0	-	-	5. Service workers and shop and market sales workers	
6. ผู้ปฏิบัติงานที่มีฝีมือในด้านการเกษตร และการประมง	-	-	1.1	0.2	-	-	-	0.3	-	-	-	-	6. Skilled agricultural and fishery workers	
7. ผู้ปฏิบัติงานด้านความสามรถทางฝีมือ และธุรกิจการค้าที่เกี่ยวข้อง	-	0.3	0.5	0.3	-	0.1	-	1.5	-	-	-	-	7. Craft and related trades workers	
8. ผู้ปฏิบัติการโรงงานและเครื่องจักร และผู้ปฏิบัติงานด้านการประกอบ	-	-	0.4	0.8	-	0.5	-	0.1	-	-	-	-	8. Plant and machine operators and assemblers	
9. อาชีพขั้นพื้นฐานต่างๆ ในด้านกษาย และการให้บริการ	-	0.1	2.8	2.2	1.6	1.6	0.4	10.5	9.4	-	-	-	9. Elementary occupations	
10. คนงานซึ่งมิได้จำแนกไว้ในหมวดอื่น	-	-	-	-	-	-	-	-	-	-	-	-	10. Workers not classifiable by occupation	

ตารางที่ 8 จำนวนผู้จ้างงานทำ จำแนกตามอาชีพ อุตสาหกรรม เพศ และเขตการปกครอง ภาคเหนือ

TABLE 8 EMPLOYED PERSONS BY OCCUPATION INDUSTRY SEX AND AREA, NORTHERN REGION

ไตรมาสที่ 1/2556 : Quarter 1/2013

นอกเขตเทศบาล NON-MUNICIPAL AREA

หน่วยเป็นพัน : In Thousands

อาชีพ	อุตสาหกรรม Industry														รวม	OCCUPATION	
	เกษตรกรรม และการประมง Agriculture and fishing	เหมืองแร่ และเหมืองหิน Mining	การทำ เหมืองแร่ และเหมืองหิน Mining	การผลิต ไฟฟ้า ก๊าซ ไอน้ำระบบปรับอากาศ Manufacturing Electricity	จัดหน้า บำบัดน้ำเสีย และประปา Water supply sewerage, waste	ก่อสร้าง Construction	การขายปลีก การชื้อขายส่ง Retail and wholesale trade	การขนส่ง สถานที่เก็บสินค้า Transportation and storage	ที่พักแรมและ บริการด้านอาหาร Accommodation and food service	ข้อมูลข่าวสาร และการสื่อสาร Information and communication	การเงินและ การประกันภัย Financial intermediation	การค้าปลีก การค้าส่ง Retail and wholesale trade	การก่อสร้าง Construction	การขุดเจาะ เหมืองแร่ และเหมืองหิน Mining			การเกษตร และการประมง Agriculture and fishing
ยอดรวม	2,915.4	13.3	461.9	8.6	6.6	460.2	617.0	50.8	182.0	5.2	36.2	5.2	182.0	5.2	36.2	TOTAL	
ชาย	1,646.0	9.6	210.5	7.3	5.4	368.1	303.0	45.1	55.4	2.8	14.7	2.8	55.4	2.8	14.7	MALE	
1. ผู้ปฏิบัติกฎหมาย ข้าราชการระดับอาวุโส และผู้จัดการ	2.4	-	4.9	0.2	-	15.3	2.3	0.2	2.4	0.4	1.7	0.4	2.4	0.4	1.7	1. Legislator, senior officials and manage	
2. ผู้ประกอบวิชาชีพด้านต่าง ๆ	-	-	4.5	0.4	-	0.8	1.5	-	2.8	1.9	0.7	1.9	2.8	1.9	0.7	2. Professionals	
3. ผู้ประกอบวิชาชีพด้านเทคนิคสาขาต่าง ๆ และอาชีพที่เกี่ยวข้อง	-	-	1.8	0.2	-	1.4	2.1	-	0.3	0.5	5.3	0.5	0.3	0.5	5.3	3. Technicians and associate professionals	
4. เสมียน	-	1.3	1.6	0.4	-	0.8	0.7	1.5	2.1	-	4.4	-	2.1	-	4.4	4. Clerks	
5. พนักงานบริการและพนักงานในร้านค้า และตลาด	0.4	1.6	1.2	1.3	-	-	171.5	0.4	42.1	-	0.7	-	0.4	-	0.7	5. Service workers and shop and market sales workers	
6. ผู้ปฏิบัติงานที่มีฝีมือในด้านการเกษตร และการประมง	1,418.8	-	1.5	-	-	0.6	0.3	-	0.6	-	-	-	-	-	-	6. Skilled agricultural and fishery workers	
7. ผู้ปฏิบัติงานด้านความสามารทางฝีมือ และธุรกิจการค้าที่เกี่ยวข้อง	0.9	0.7	109.5	4.9	1.1	252.3	60.3	1.5	1.9	-	1.3	-	1.5	-	1.3	7. Craftsmen and related trades workers	
8. ผู้ปฏิบัติการโรงงานและเครื่องจักร และผู้ปฏิบัติงานด้านการประกอบ	20.6	4.2	64.1	-	2.4	15.1	22.9	40.1	-	-	0.7	-	40.1	-	0.7	8. Plant and machine operators and assemblers	
9. อาชีพขั้นพื้นฐานต่าง ๆ ในด้านการขาย และการให้บริการ	203.0	1.8	21.6	-	1.8	81.9	41.4	1.4	3.2	-	-	-	1.4	-	-	9. Elementary occupations	
10. คนงานซึ่งมิได้จำแนกไว้ในหมวดอื่น	-	-	-	-	-	-	-	-	-	-	-	-	-	-	-	-	10. Workers not classifiable by occupation

ตารางที่ 8 จำนวนผู้มีงานทำ จำแนกตามอาชีพ และอุตสาหกรรม ภาคเหนือ  
TABLE 8 EMPLOYED PERSONS OCCUPATION INDUSTRY AND AREA , NORTHERN REGION

หน่วยเป็นพัน : In Thousands

อาชีพ	อุตสาหกรรม Non-Municipal Area												รวม	Occupation
	อุตสาหกรรม Last Industry											Total		
	การป่่า และการปรอง Agriculture	การทำ เหมืองแร่ และเหมืองหิน Mining	การผลิต Manufacturing	ไฟฟ้า ก๊าซ ไอน้ำระบบปรับ อากาศ Electricity sewerage, waste	น้ำประปา และประปา Water supply	ก่อสร้าง Construction	การขายปลีก การชื้อขายยอนต์ whole sale&retail	การขนส่ง สถานที่เก็บสินค้า Transportation	ที่พักแรมและ บริการด้านอาหาว Accommodation and food service	ข้อมูลข่าวสาร และการสื่อสาร Information communication	กิจกรรมการเงินและ การประกบภัย Financial intermedation			
หญิง	1,269.4	3.7	251.4	1.3	1.2	92.0	314.0	5.6	126.7	2.4	21.5			FEMALE
1. ผู้บัญญัติกฎหมาย ข้าราชการระดับอาวุโส	0.2	-	1.2	0.7	-	1.5	3.1	0.3	0.2	-	1.1			1. Legislator, senior officials
และผู้จัดการ														and manage
2. ผู้ประกอบวิชาชีพด้านต่างๆ	-	-	0.7	-	-	0.6	0.7	0.7	1.8	1.6	-			2. Professionals
3. ผู้ประกอบวิชาชีพด้านเทคนิคสาขาต่างๆ	-	-	8.5	-	-	-	8.1	-	-	-	13.7			3. Technicians and associate professionals
และอาชีพที่เกี่ยวข้อง														
4. เสมียน	4.6	1.6	8.9	0.6	0.4	-	10.7	0.3	4.1	0.8	5.7			4. Clerks
5. พนักงานบริการและพนักงานในร้านค้า	-	-	2.8	-	-	-	246.8	2.2	105.2	-	-			5. Service workers and shop and market sales workers
และตลาด														
6. ผู้ปฏิบัติงานที่มีชื่อในด้านการเกษตร	1,091.5	-	0.2	-	-	0.3	0.1	-	-	-	-			6. Skilled agricultural and fishery workers
และการประมง														
7. ผู้ปฏิบัติงานด้านความสามารทางฝีมือ	0.8	-	1494	-	-	16.3	4.9	-	0.7	-	-			7. Craftsmen and related trades workers
และธุรกิจการค้าที่เกี่ยวข้อง														
8. ผู้ปฏิบัติงานโรงงานและเครื่องจักร	-	0.8	43.3	-	-	-	0.6	1.9	0.6	-	-			8. Plant and machine operators and assemblers
และผู้ปฏิบัติงานด้านการประกอบ														
9. อาชีพขั้นพื้นฐานต่างๆ ในด้านการขาย	172.2	1.3	36.4	-	0.8	73.3	39.1	0.3	14.2	-	1.0			9. Elementary occupations
และการให้บริการ														
10. คนงานซึ่งมีชื่อแต่ไม่ได้ระบุโดยหมวดอื่น	-	-	-	-	-	-	-	-	-	-	-			10. Workers not classifiable by occupation

ตารางที่ 8 จำนวนผู้มีงานทำ จำแนกตามอาชีพ อุตสาหกรรม เพศ และ เขตการปกครอง ภาคเหนือ (ต่อ)

TABLE 8 EMPLOYED PERSONS BY OCCUPATION INDUSTRY SEX AND AREA , NORTHERN REGION (Contd.)

ไตรมาสที่ 1/2556 : Quarter 1/2013

นอกเขตเทศบาล NON-MUNICIPAL AREA

หน่วยเป็นพัน : In Thousands

อาชีพ Occupation	อุตสาหกรรม (ต่อ) Industry (Contd.)										กิจกรรมของ องค์กร Extra-territorial	ไม่ทราบ Unknown	TOTAL
	กิจกรรมทางวิชาชีพ Professional, scientific and technical activities	การบริหารสนับสนุน และป้องกันประเทศ Administrative service activities	การบริหารราชการ ป้องกันประเทศ Public admin- istration defence	การศึกษา Education	กิจกรรมด้านสุขภาพ งานสังคมสงเคราะห์ Health and social work	ศิลปะ ความบันเทิง และนันทนาการ Art, entertainment	บริการด้านอื่นๆ Other service	งานในครัวเรือน ส่วนบุคคล Activities of household	กิจการ ขององค์กร Extra-territorial	ไม่ทราบ Unknown			
ยอดรวม	7.4	20.8	219.7	145.1	81.2	36.6	48.6	22.9	0.9	-	-	TOTAL	
ชาย	4.8	10.6	143.6	54.3	18.3	19.3	19.3	7.1	-	-	-	MALE	
1. ผู้ปฏิบัติการกฎหมาย และผู้จัดการ	-	-	37.6	4.9	2.5	0.6	-	-	-	-	-	1. Legislators, senior officials and managers	
2. ผู้ประกอบวิชาชีพด้านต่างๆ	-	-	14.1	38.3	1.4	5.0	-	-	-	-	-	2. Professionals	
3. ผู้ประกอบวิชาชีพด้านเทคนิคสาขาต่างๆ และอาชีพที่เกี่ยวข้อง	3.5	0.6	17.3	0.8	3.1	0.2	1.1	-	-	-	-	3. Technicians and associate professionals	
4. เสมียน	-	-	14.8	2.4	1.3	0.7	-	-	-	-	-	4. Clerks	
5. พนักงานบริการและพนักงานในร้านค้า และตลาด	1.3	4.2	31.2	6.4	3.9	5.4	5.7	-	-	-	-	5. Service workers and shop and market sales workers	
6. ผู้ปฏิบัติงานที่มีฝีมือในด้านการเกษตร และการประมง	-	-	3.1	-	1.4	2.6	-	1.8	-	-	-	6. Skilled agricultural and fishery workers	
7. ผู้ปฏิบัติงานด้านความสามารถที่มีมือ และธุรกิจการค้าที่เกี่ยวข้อง	-	-	5.1	0.3	0.2	0.7	7.0	-	-	-	-	7. Craft and related trades workers	
8. ผู้ปฏิบัติการโรงงานและเครื่องจักร และผู้ปฏิบัติงานด้านการประกอบ	-	0.5	12.7	0.9	3.4	0.7	0.7	0.8	-	-	-	8. Plant and machine operators and assemblers	
9. อาชีพพื้นฐานต่างๆ ในด้านการขาย และการให้บริการ	-	5.3	7.8	0.3	1.0	3.4	4.8	4.5	-	-	-	9. Elementary occupations	
10. คนงานซึ่งมิได้จำแนกไว้ในหมวดอื่น	-	-	-	-	-	-	-	-	-	-	-	10. Workers not classifiable by occupation	



ตารางที่ 8 จำนวนผู้จ้างงานทำ จำแนกตามอาชีพ และอุตสาหกรรม ภาคเหนือ (ต่อ)

TABLE 8 EMPLOYED PERSONS OCCUPATION INDUSTRY AND AREA , NORTHERN REGION (Contd.)

หน่วยเป็นพัน : In Thousands

อาชีพ	อุตสาหกรรม (ต่อ) Industry (Contd.)														กิจกรรมขององค์กร Extra-territorial	ไม่ทราบ Unknown	OCCUPATION
	นอกเขตเทศบาล NON-MUNICIPAL AREA																
	กิจกรรมอสังหาริมทรัพย์ Real estate activities	กิจกรรมทางวิชาชีพ Professional/scientific activities	การบริหารสนับสนุนและป้องกันประเทศ Administrative support service activities	การบริหารราชการป้องกันประเทศ Public administration and defence	การศึกษา Education	งานสังคมสงเคราะห์ Health and social work	ศิลปะ ความบันเทิง และนันทนาการ Art and entertainment	บริการด้านอื่นๆ Other service	งานในครัวเรือน Activities of household	กิจการขององค์กร	ไม่ทราบ						
หญิง	2.6	5.7	10.2	76.1	90.9	62.9	17.3	29.3	15.8	0.9	-	-	-	-	-	FEMALE	
1. ผู้บัญญัติกฎหมาย ข้าราชการระดับอาวุโสและผู้จัดการ	-	0.4	-	14.4	1.9	0.5	-	-	-	-	-	-	-	-	-	1. Legislators, senior officials and managers	
2. ผู้ประกอบวิชาชีพด้านต่างๆ	-	2.7	-	9.9	65.7	21.1	2.4	-	-	-	-	-	-	-	-	2. Professionals	
3. ผู้ประกอบวิชาชีพด้านเทคนิคสาขาต่างๆ และอาชีพที่เกี่ยวข้อง	-	2.3	-	8.7	0.4	14.5	0.5	2.4	-	-	-	-	-	-	-	3. Technicians and associate professionals	
4. เสมียน	1.2	0.4	3.1	29.7	11.7	4.9	1.7	-	-	0.1	-	-	-	-	-	4. Clerks	
5. พนักงานบริการและพนักงานร้านค้าและตลาด	0.9	-	1.4	5.2	8.3	16.5	5.6	13.6	3.2	0.7	-	-	-	-	-	5. Service workers and shop and market sales workers	
6. ผู้ปฏิบัติงานที่มีฝีมือในด้านการเกษตรและการประมง	-	-	-	2.6	0.2	-	1.5	0.2	-	-	-	-	-	-	-	6. Skilled agricultural and fishery workers	
7. ผู้ปฏิบัติงานด้านความสามารถทางฝีมือและธุรกิจการค้าที่เกี่ยวข้อง	-	-	-	-	-	-	-	5.8	-	-	-	-	-	-	-	7. Craft and related trades workers	
8. ผู้ปฏิบัติการโรงงานและเครื่องจักรและผู้ปฏิบัติงานด้านการประกอบ	-	-	-	0.5	-	0.7	1.0	0.4	-	-	-	-	-	-	-	8. Plant and machine operators and assemblers	
9. อาชีพขั้นพื้นฐานต่างๆ ในด้านการขายและการให้บริการ	0.4	-	5.7	5.1	2.8	4.8	4.7	6.8	12.6	-	-	-	-	-	-	9. Elementary occupations	
10. คนงานซึ่งมิได้จำแนกไว้ในหมวดอื่น	-	-	-	-	-	-	-	-	-	-	-	-	-	-	-	10. Workers not classifiable by occupation	

ตารางที่ 9 จำนวนผู้มีงานทำ จำนวนตามอาชีพ จำนวนชั่วโมงทำงานต่อสัปดาห์ การมีเวลาเหลือพอและต้องการทำงานเพิ่มขึ้น ภาคเหนือ

TABLE 9 EMPLOYED PERSONS BY OCCUPATION, HOURS WORKED PER WEEK, AVAILABILITY FOR ADDITIONAL WORK , NORTHERN REGION

ไตรมาสที่ 1/2556 : Quarter 1/2013

หน่วยเป็นพัน : In Thousands

จำนวนชั่วโมงทำงาน และ การมีเวลาเหลือพอ และต้องการทำงานเพิ่มขึ้น	รวม	อาชีพ Occupation										อาชีพอื่นที่มี ได้จำแนกไว้ ในหมวดอื่น Not classifiable	HOURS WORKED, AND AVAILABILITY FOR ADDITIONAL WORK
		ผู้บัญญัติกฎหมาย และ ผู้จัดการ Legislators & Managers	วิชาชีพ ด้านต่างๆ Professional	วิชาชีพ ด้านเทคนิค Technicians	เสมียน Clerks	พนักงาน บริการ Service Workers	ด้านการเกษตร และประมง Agricultural & Fishery	ด้านความ สามารถทางฝีมือ Craft & related trades	ผู้ปฏิบัติงาน โรงงานเครื่องจักร Plant & Machine operators	อาชีพอื่น ฐานต่างๆ Elementary occupations	คนงานซึ่งมี ได้จำแนกไว้ ในหมวดอื่น Not classifiable		
ยอดรวม	7,197.0	149.9	310.6	169.0	206.6	1,165.9	2,914.5	918.9	359.0	1,002.6	-	TOTAL	
มี	57.7	0.2	0.4	2.0	0.2	1.6	24.8	6.2	1.4	21.1	-	Available	
ไม่มี	7,139.3	149.7	310.2	167.0	206.5	1,164.3	2,889.7	912.7	357.6	981.6	-	Not available	
มีงานประจำแต่ไม่ได้ทำงาน	64.7	0.2	0.8	0.8	1.4	4.3	49.1	2.8	1.3	4.1	-	With job not work	
มี	6.5	0.2	-	-	-	-	5.8	0.1	0.3	0.3	-	Available	
ไม่มี	58.2	0.1	0.8	0.8	1.4	4.3	43.3	2.7	1.0	3.8	-	Not available	
1-9 ชั่วโมง	20.8	0.1	2.9	0.2	0.2	1.9	7.6	2.3	1.3	4.2	-	1-9 hours	
มี	5.7	-	-	-	-	0.5	2.5	1.3	-	1.4	-	Available	
ไม่มี	15.1	0.1	2.9	0.2	0.2	1.5	5.1	1.0	1.3	2.9	-	Not available	
10-19 ชั่วโมง	132.8	2.0	2.4	1.7	2.2	12.7	72.5	13.4	4.4	21.5	-	10-19 hours	
มี	6.9	-	-	0.5	-	0.0	1.9	1.2	0.1	3.3	-	Available	
ไม่มี	125.9	2.0	2.4	1.2	2.2	12.7	70.6	12.3	4.3	18.2	-	Not available	
20-29 ชั่วโมง	635.9	12.9	51.4	21.3	22.6	46.6	325.6	54.7	20.9	79.9	-	20-29 hours	
มี	14.4	-	0.4	0.9	0.2	0.2	6.5	1.7	0.4	4.3	-	Available	
ไม่มี	621.4	12.9	51.0	20.4	22.5	46.4	319.1	53.0	20.6	75.7	-	Not available	
30-34 ชั่วโมง	519.0	8.3	18.4	4.9	10.7	40.0	243.0	81.5	22.0	90.3	-	30-34 hours	
มี	8.4	-	-	-	-	0.4	4.9	0.0	-	3.1	-	Available	
ไม่มี	510.6	8.3	18.4	4.9	10.7	39.6	238.2	81.4	22.0	87.2	-	Not available	
35-39 ชั่วโมง	835.2	38.4	138.5	42.6	61.0	107.0	318.0	59.0	22.6	48.1	-	35-39 hours	
มี	1.3	-	-	-	-	0.1	0.8	-	-	0.3	-	Available	
ไม่มี	833.9	38.4	138.5	42.6	61.0	106.9	317.2	59.0	22.6	47.8	-	Not available	
40-49 ชั่วโมง	2,733.5	41.0	69.4	70.9	76.5	377.6	1,122.5	403.3	146.7	425.7	-	40-49 hours	
มี	13.4	-	0.1	0.6	-	0.3	2.5	1.8	0.6	7.5	-	Available	
ไม่มี	2,720.1	41.0	69.3	70.3	76.5	377.3	1,120.0	401.5	146.0	418.2	-	Not available	
50 ชั่วโมงขึ้นไป	2,255.2	47.0	26.9	26.8	32.0	575.8	776.2	301.9	139.8	328.7	-	50 hours and over	
มี	1.1	-	-	-	-	0.1	-	-	-	1.0	-	Available	
ไม่มี	2,254.1	47.0	26.9	26.8	32.0	575.7	776.2	301.9	139.8	327.8	-	Not available	

ตารางที่ 9 จำนวนผู้ปฏิบัติงาน จำนวนชั่วโมงทำงานต่อสัปดาห์ การมีเวลาพักผ่อนและต้องการทำงานเพิ่มขึ้น และเพศ ภาคเหนือ  
 TABLE 9 EMPLOYED PERSONS BY OCCUPATION, HOURS WORKED PER WEEK, AVAILABILITY FOR ADDITIONAL WORK AND SEX, NORTHERN REGION

ไตรมาสที่ 1/2556 : Quarter 1/2013

หน่วยเป็นพัน : In Thousands

จำนวนชั่วโมงทำงาน เพศ และ การมีเวลาพักผ่อน และต้องการทำงานเพิ่มขึ้น	รวม Total	อาชีพ Occupation										อาชีพ งานต่าง Elementary occupations	คนงานซึ่ง ไม่ได้แยก ให้มา Not classifiable	HOURS WORKED, SEX AND AVAILABILITY FOR ADDITIONAL WORK
		ผู้บัญญัติกฎหมาย และผู้จัดการ Legislators & Managers	วิชาชีพ ด้านต่าง Professional	วิศวกร ด้านเทคนิค Technicians	เสมียน Clerks	พนักงาน บริการ Service Workers	ด้านเกษตร และประมง Agricultural & Fishery	ด้านความ สามารถทางฝีมือ Craft & related trades	ผู้ปฏิบัติงาน โรงงานเครื่องจักร Plant & Machine operators	อาชีพ งานต่าง Elementary occupations	คนงานซึ่ง ไม่ได้แยก ให้มา Not classifiable			
ชาย	3,921.8	111.6	125.9	74.2	61.2	478.3	1,653.4	648.5	265.3	503.5	-	-	TOTAL(MALE)	-
มี	38.7	0.2	0.6	-	-	0.4	16.1	4.4	0.8	16.0	-	-	Available	Available
ไม่มี	3,883.1	111.5	125.7	73.5	61.2	477.8	1,637.3	644.1	264.5	487.5	-	-	Not available	Not available
มีงานประจำแต่ไม่ได้ทำงาน	43.1	0.2	0.7	0.4	-	2.1	33.5	2.2	1.1	2.8	-	-	With job not work	With job not work
มี	4.8	0.2	-	-	-	-	4.3	-	0.3	0.2	-	-	Available	Available
ไม่มี	38.3	0.1	0.7	0.4	-	2.1	29.3	2.2	0.9	2.7	-	-	Not available	Not available
1-9 ชั่วโมง	12.6	0.1	2.1	0.1	-	0.7	3.6	1.9	1.0	3.1	-	-	1-9 hours	1-9 hours
มี	3.5	-	-	-	-	-	1.2	1.0	-	1.4	-	-	Available	Available
ไม่มี	9.1	0.1	2.1	0.1	-	0.7	2.4	1.0	1.0	1.7	-	-	Not available	Not available
10-19 ชั่วโมง	64.9	1.8	0.7	0.9	1.2	6.1	29.3	9.0	4.2	11.7	-	-	10-19 hours	10-19 hours
มี	5.2	-	-	-	-	0.0	1.3	0.7	0.1	3.1	-	-	Available	Available
ไม่มี	59.7	1.8	0.7	0.9	1.2	6.0	28.0	8.3	4.1	8.7	-	-	Not available	Not available
20-29 ชั่วโมง	320.7	9.4	20.3	11.5	9.4	18.8	164.2	34.9	15.8	36.5	-	-	20-29 hours	20-29 hours
มี	8.4	-	0.2	0.2	-	0.1	3.4	1.4	0.4	2.7	-	-	Available	Available
ไม่มี	312.3	9.4	20.1	11.3	9.4	18.7	160.8	33.5	15.5	33.8	-	-	Not available	Not available
30-34 ชั่วโมง	293.5	6.5	9.7	2.0	5.1	16.8	130.9	56.6	16.4	49.6	-	-	30-34 hours	30-34 hours
มี	5.8	-	-	-	-	0.3	3.4	0.0	-	2.1	-	-	Available	Available
ไม่มี	287.7	6.5	9.7	2.0	5.1	16.6	127.5	56.5	16.4	47.5	-	-	Not available	Not available
35-39 ชั่วโมง	406.6	26.6	51.4	22.2	17.6	53.6	165.8	30.9	18.5	20.0	-	-	35-39 hours	35-39 hours
มี	0.8	-	-	-	-	-	0.5	-	-	0.3	-	-	Available	Available
ไม่มี	405.8	26.6	51.4	22.2	17.6	53.6	165.3	30.9	18.5	19.7	-	-	Not available	Not available
40-49 ชั่วโมง	1,496.3	28.5	30.9	25.4	18.0	153.3	631.1	289.5	101.8	217.6	-	-	40-49 hours	40-49 hours
มี	9.7	-	0.0	0.4	-	0.0	2.1	1.4	-	5.8	-	-	Available	Available
ไม่มี	1,486.6	28.5	30.9	25.0	18.0	153.3	629.1	288.2	101.8	211.8	-	-	Not available	Not available
50 ชั่วโมงขึ้นไป	1,284.2	38.5	10.2	11.6	9.9	226.8	495.0	223.6	106.4	162.2	-	-	50 hours and over	50 hours and over
มี	0.5	-	-	-	-	-	-	-	-	0.5	-	-	Available	Available
ไม่มี	1,283.6	38.5	10.2	11.6	9.9	226.8	495.0	223.6	106.4	161.7	-	-	Not available	Not available
หญิง	3,275.1	38.3	184.7	94.9	145.4	687.6	1,261.1	270.4	93.7	499.2	-	-	TOTAL(FEMALE)	-
มี	18.9	-	0.2	1.3	0.2	1.2	8.7	1.8	0.6	5.1	-	-	Available	Available
ไม่มี	3,256.2	38.3	184.5	93.5	145.2	686.5	1,252.4	268.6	93.1	494.1	-	-	Not available	Not available
มีงานประจำแต่ไม่ได้ทำงาน	21.6	-	0.1	0.3	1.4	2.1	15.6	0.7	0.2	1.3	-	-	With job not work	With job not work
มี	1.7	-	-	-	-	-	1.5	0.1	-	0.1	-	-	Available	Available
ไม่มี	19.9	-	0.1	0.3	1.4	2.1	14.1	0.6	0.2	1.1	-	-	Not available	Not available
1-9 ชั่วโมง	8.2	-	0.8	0.1	0.2	1.2	4.0	0.4	0.2	1.2	-	-	1-9 hours	1-9 hours
มี	2.2	-	-	-	-	0.5	1.3	0.4	-	-	-	-	Available	Available
ไม่มี	6.0	-	0.8	0.1	0.2	0.8	2.7	0.0	0.2	1.2	-	-	Not available	Not available
10-19 ชั่วโมง	67.9	0.2	1.6	0.8	1.0	6.7	43.2	4.5	0.2	9.7	-	-	10-19 hours	10-19 hours
มี	1.7	-	-	-	-	-	0.5	-	-	0.2	-	-	Available	Available
ไม่มี	66.2	0.2	1.6	0.8	1.0	6.7	42.6	4.0	0.2	9.6	-	-	Not available	Not available
20-29 ชั่วโมง	315.2	3.5	31.1	9.8	13.3	27.8	161.4	19.8	5.1	43.5	-	-	20-29 hours	20-29 hours
มี	6.1	-	0.1	0.7	0.2	0.1	3.1	0.3	-	1.6	-	-	Available	Available
ไม่มี	309.1	3.5	31.0	9.1	13.1	27.7	158.3	19.4	5.1	41.9	-	-	Not available	Not available
30-34 ชั่วโมง	225.5	1.8	8.7	2.8	5.6	23.2	112.1	24.9	5.6	40.8	-	-	30-34 hours	30-34 hours
มี	2.6	-	-	-	-	0.1	1.5	-	-	1.0	-	-	Available	Available
ไม่มี	222.9	1.8	8.7	2.8	5.6	23.1	110.6	24.9	5.6	39.7	-	-	Not available	Not available
35-39 ชั่วโมง	428.6	11.8	87.1	20.4	43.4	53.4	152.2	28.1	4.1	28.1	-	-	35-39 hours	35-39 hours
มี	0.5	-	-	-	-	0.1	0.4	-	-	-	-	-	Available	Available
ไม่มี	428.1	11.8	87.1	20.4	43.4	53.3	151.8	28.1	4.1	28.1	-	-	Not available	Not available
40-49 ชั่วโมง	1,237.2	12.4	38.5	45.4	58.5	224.3	491.4	113.8	44.9	208.1	-	-	40-49 hours	40-49 hours
มี	3.7	-	0.0	0.2	-	0.3	0.4	0.5	0.6	1.7	-	-	Available	Available
ไม่มี	1,233.5	12.4	38.4	45.3	58.5	224.0	490.9	113.3	44.3	206.4	-	-	Not available	Not available
50 ชั่วโมงขึ้นไป	971.0	8.5	16.7	15.2	22.1	349.0	281.3	78.3	33.5	166.5	-	-	50 hours and over	50 hours and over
มี	0.5	-	-	-	-	0.1	-	-	-	0.4	-	-	Available	Available
ไม่มี	970.5	8.5	16.7	15.2	22.1	348.9	281.3	78.3	33.5	166.1	-	-	Not available	Not available

ตารางที่ 9 จำนวนผู้ปฏิบัติงาน จำแนกตามอาชีพ จำนวนชั่วโมงทำงานต่อสัปดาห์ การมีเวลาเหลือพอและต้องการทำงานเพิ่มขึ้น เพศ และเขตการปกครอง ภาคเหนือ (ต่อ)  
TABLE 9 EMPLOYED PERSONS BY OCCUPATION, HOURS WORKED PER WEEK, AVAILABILITY FOR ADDITIONAL WORK, SEX AND AREA, NORTHERN REGION (Contd.)

จำนวนชั่วโมงทำงาน เพศ และ การมีเวลาเหลือพอ และต้องการทำงานเพิ่มขึ้น	ในเขตเทศบาล MUNICIPAL AREA											HOURS WORKED, SEX AND AVAILABILITY FOR ADDITIONAL WORK
	รวม	ผู้บริหาร และ ผู้จัดการ Legislators & Managers	วิชาชีพ ด้านต่าง ๆ Professional	วิชาชีพ ด้านเทคนิค Technicians	เสมียน Clerks	พนักงาน บริการ Service Workers	อาชีพ ด้านการเกษตร และประมง Agricultural & Fishery	ด้านความ สามารถทางฝีมือ Craft & related trades	ผู้ปฏิบัติงาน โรงงานเครื่องจักร Plant & Machine operators	อาชีพอื่น Elementary occupations	คนงานซึ่งมี ได้จำแนกไว้ ในหมวดอื่น Not classifiable	
ยอดรวม(ชาย)	973.3	36.3	54.0	35.7	29.4	201.0	222.7	200.1	75.1	119.2	-	-
มี	8.2	0.2	0.2	0.6	-	0.0	3.5	1.3	0.2	2.1	-	Available
ไม่มี	965.1	36.2	53.7	35.0	29.4	201.0	219.2	198.8	74.8	117.0	-	Not available
มีงานประจำแต่ไม่ได้ทำงาน	9.1	0.2	-	0.4	-	0.5	5.6	1.5	0.4	0.5	-	With job not work
มี	1.3	0.2	-	-	-	-	1.0	-	-	0.2	-	Available
ไม่มี	7.8	0.1	-	0.4	-	0.5	4.5	1.5	0.4	0.4	-	Not available
1-9 ชั่วโมง	1.7	0.1	-	0.1	-	0.2	0.8	0.4	-	0.2	-	1-9 hours
มี	-	-	-	-	-	-	-	-	-	-	-	Available
ไม่มี	1.7	0.1	-	0.1	-	0.2	0.8	0.4	-	0.2	-	Not available
10-19 ชั่วโมง	12.2	0.5	0.3	0.2	0.0	1.4	4.9	1.3	0.9	2.7	-	10-19 hours
มี	1.1	-	-	-	-	0.0	0.4	0.2	0.1	0.5	-	Available
ไม่มี	11.1	0.5	0.3	0.2	0.0	1.4	4.5	1.2	0.8	2.3	-	Not available
20-29 ชั่วโมง	76.9	3.1	9.8	4.0	3.1	9.4	26.1	8.8	5.8	6.8	-	20-29 hours
มี	2.0	-	0.2	0.2	-	-	0.5	0.5	0.1	0.5	-	Available
ไม่มี	74.9	3.1	9.5	3.8	3.1	9.4	25.6	8.3	5.7	6.3	-	Not available
30-34 ชั่วโมง	57.1	1.0	2.4	0.6	3.0	4.3	17.5	16.1	3.7	8.5	-	30-34 hours
มี	0.8	-	-	-	-	-	0.5	0.0	-	0.3	-	Available
ไม่มี	56.2	1.0	2.4	0.6	3.0	4.3	17.0	16.1	3.7	8.2	-	Not available
35-39 ชั่วโมง	109.3	6.8	19.2	10.6	6.3	19.5	25.2	9.7	7.3	4.9	-	35-39 hours
มี	0.4	-	-	-	-	-	0.2	-	-	0.1	-	Available
ไม่มี	109.0	6.8	19.2	10.6	6.3	19.5	24.9	9.7	7.3	4.8	-	Not available
40-49 ชั่วโมง	369.3	11.8	17.3	12.5	10.9	61.9	85.2	87.9	28.2	53.9	-	40-49 hours
มี	2.5	-	0.0	0.4	-	0.0	0.8	0.6	-	0.6	-	Available
ไม่มี	366.8	11.8	17.2	12.0	10.9	61.9	84.3	87.3	28.2	53.3	-	Not available
50 ชั่วโมงขึ้นไป	337.7	12.9	5.0	7.3	6.1	103.9	57.5	74.4	29.0	41.7	-	50 hours and over
มี	-	-	-	-	-	-	-	-	-	-	-	Available
ไม่มี	337.7	12.9	5.0	7.3	6.1	103.9	57.5	74.4	29.0	41.7	-	Not available

ไตรมาสที่ 1/2556 : Quarter 1/2013

หน่วยเป็นพัน : In Thousands

ตารางที่ 9 จำนวนผู้จ้างทำ จำแนกตามอาชีพ จำนวนชั่วโมงทำงานต่อสัปดาห์ การมีเวลาเหลือพอและต้องการทำงานเพิ่มขึ้น เขต และเขตการปกครอง ภาคเหนือ (ต่อ)  
TABLE 9 EMPLOYED PERSONS BY OCCUPATION, HOURS WORKED PER WEEK, AVAILABILITY FOR ADDITIONAL WORK, SEX AND AREA, NORTHERN REGION (Contd.)

หน่วยเป็นพัน : In Thousands

จำนวนชั่วโมงทำงาน เพศ และ การมีเวลาเหลือพอ และต้องการทำงานเพิ่มขึ้น	ในเขตเทศบาล MUNICIPAL AREA											HOURS WORKED, SEX AND AVAILABILITY FOR ADDITIONAL WORK
	รวม	ผู้บัญญัติกฎหมาย และ ผู้จัดการ Legislators & Managers	วิชาชีพ ด้านต่างๆ Profes- sional	วิชาชีพ ด้านเทคนิค Technicians	เสมียน Clerks	พนักงาน บริการ Service Workers	อาชีพ ด้านการเกษตร และประมง Agricultural & Fishery	ด้านความ สามารถทางฝีมือ Craft & related trades	ผู้ปฏิบัติงาน โรงงานเครื่องจักร Plant & Machine operators	อาชีพพื้น ฐานต่างๆ Elementary occupations	คนงานซึ่งมี ได้จำแนกไว้ ในหมวดอื่น Not classifiable	
ยอดรวม(หญิง)	874.3	12.9	77.0	35.9	54.9	275.3	164.4	92.3	44.0	117.7	-	-
มี	5.2	-	0.2	0.3	0.2	0.4	1.0	1.8	0.4	1.0	-	Available
ไม่มี	869.2	12.9	76.9	35.6	54.8	274.9	163.4	90.5	43.6	116.7	-	Not available
มีงานประจำแต่ไม่ได้ทำงาน	4.6	-	0.1	-	0.4	1.1	2.4	0.2	-	0.3	-	With job not work
มี	0.4	-	-	-	-	-	0.3	0.1	-	0.1	-	Available
ไม่มี	4.2	-	0.1	-	0.4	1.1	2.2	0.1	-	0.2	-	Not available
1-9 ชั่วโมง	2.4	-	0.0	0.1	-	0.3	1.1	0.4	0.2	0.2	-	1-9 hours
มี	0.5	-	-	-	-	-	0.1	0.4	-	-	-	Available
ไม่มี	1.9	-	0.0	0.1	-	0.3	0.9	0.0	0.2	0.2	-	Not available
10-19 ชั่วโมง	16.2	-	1.2	0.3	0.7	1.8	8.8	1.4	0.0	2.0	-	10-19 hours
มี	0.7	-	-	-	-	-	-	0.5	-	0.2	-	Available
ไม่มี	15.5	-	1.2	0.3	0.7	1.8	8.8	0.9	0.0	1.9	-	Not available
20-29 ชั่วโมง	70.2	1.2	11.5	2.5	5.2	12.4	21.8	2.8	4.4	8.4	-	20-29 hours
มี	1.7	-	0.1	0.1	0.2	0.1	0.4	0.3	-	0.4	-	Available
ไม่มี	68.5	1.2	11.4	2.5	5.1	12.3	21.4	2.4	4.4	8.0	-	Not available
30-34 ชั่วโมง	48.9	0.5	1.4	1.5	1.6	7.5	16.8	9.3	2.9	7.4	-	30-34 hours
มี	0.3	-	-	-	-	-	0.1	-	-	0.2	-	Available
ไม่มี	48.6	0.5	1.4	1.5	1.6	7.5	16.7	9.3	2.9	7.2	-	Not available
35-39 ชั่วโมง	119.6	3.4	37.3	8.3	15.2	16.9	21.9	6.6	2.3	7.8	-	35-39 hours
มี	0.1	-	-	-	-	0.1	-	-	-	-	-	Available
ไม่มี	119.5	3.4	37.3	8.3	15.2	16.7	21.9	6.6	2.3	7.8	-	Not available
40-49 ชั่วโมง	314.5	4.4	19.4	12.9	22.8	92.6	56.7	41.1	18.0	46.8	-	40-49 hours
มี	1.4	-	0.0	0.2	-	0.1	-	0.5	0.4	0.2	-	Available
ไม่มี	313.1	4.4	19.4	12.7	22.8	92.5	56.7	40.6	17.5	46.6	-	Not available
50 ชั่วโมงขึ้นไป	297.9	3.4	6.0	10.2	9.1	142.8	34.7	30.7	16.2	44.9	-	50 hours and over
มี	0.1	-	-	-	-	0.1	-	-	-	-	-	Available
ไม่มี	297.8	3.4	6.0	10.2	9.1	142.7	34.7	30.7	16.2	44.9	-	Not available

ตารางที่ 9 จำนวนผู้มีงานทำ จำแนกตามอาชีพ จำนวนชั่วโมงทำงานต่อสัปดาห์ การมีเวลาเหลือพอและต้องการทำงานเพิ่มขึ้น เขต และเขตการปกครอง ภาคเหนือ (ต่อ)

TABLE 9 EMPLOYED PERSONS BY OCCUPATION, HOURS WORKED PER WEEK, AVAILABILITY FOR ADDITIONAL WORK, SEX AND AREA, NORTHERN REGION (Contd.)

หน่วยเป็นพัน : In Thousands

จำนวนชั่วโมงทำงาน เพศ และ การมีเวลาเหลือพอ และต้องการทำงานเพิ่มขึ้น	อาชีพ Occupation											HOURS WORKED, SEX AND AVAILABILITY FOR ADDITIONAL WORK
	รวม ผู้บัญชาการ และ ผู้จัดการ Legislators & Managers	วิชาชีพ ด้านต่างๆ Professional	วิชาชีพ ด้านเทคนิค Technicians	เสมียน Clerks	พนักงาน บริการ Service Workers	อาชีพ ด้านการเกษตร และประมง Agricultural & Fishery	ด้านความ สามารถทางฝีมือ & related trades	ผู้ปฏิบัติงาน โรงงานเครื่องจักร Plant & Machine operators	อาชีพอื่น Elementary occupations	คนงานซึ่งมี ได้จำแนกไว้ ในหมวดอื่น Not classifiable	TOTAL(MALE)	
ยอดรวม(ชาย)	2,948.5	75.3	72.0	38.5	31.8	277.2	1,430.8	448.4	190.2	384.3	-	-
มี	30.6	-	-	-	-	0.4	12.7	3.1	0.5	13.9	-	Available
ไม่มี	2,918.0	75.3	72.0	38.5	31.8	276.9	1,418.1	445.3	189.7	370.5	-	Not available
มีงานประจำจำแนกไม่ได้ทำงาน	34.0	-	0.7	-	-	1.7	27.9	0.7	0.8	2.3	-	With job not work
มี	3.5	-	-	-	-	-	3.2	-	0.3	-	-	Available
ไม่มี	30.5	-	0.7	-	-	1.7	24.7	0.7	0.5	2.3	-	Not available
1-9 ชั่วโมง	10.9	-	2.1	-	-	0.5	2.8	1.6	1.0	2.9	-	1-9 hours
มี	3.5	-	-	-	-	-	1.2	1.0	-	1.4	-	Available
ไม่มี	7.4	-	2.1	-	-	0.5	1.6	0.6	1.0	1.5	-	Not available
10-19 ชั่วโมง	52.7	1.3	0.4	0.6	1.2	4.7	24.4	7.7	3.4	9.0	-	10-19 hours
มี	4.1	-	-	-	-	-	1.0	0.5	-	2.6	-	Available
ไม่มี	48.6	1.3	0.4	0.6	1.2	4.7	23.5	7.1	3.4	6.4	-	Not available
20-29 ชั่วโมง	243.8	6.3	10.5	7.4	6.3	9.4	138.1	26.1	10.0	29.7	-	20-29 hours
มี	6.4	-	-	-	-	0.1	2.9	0.9	0.3	2.2	-	Available
ไม่มี	237.4	6.3	10.5	7.4	6.3	9.3	135.2	25.2	9.7	27.5	-	Not available
30-34 ชั่วโมง	236.5	5.4	7.3	1.4	2.1	12.6	113.5	40.5	12.7	41.1	-	30-34 hours
มี	5.0	-	-	-	-	0.3	2.9	-	-	1.8	-	Available
ไม่มี	231.5	5.4	7.3	1.4	2.1	12.3	110.5	40.5	12.7	39.3	-	Not available
35-39 ชั่วโมง	297.3	19.8	32.2	11.7	11.3	34.1	140.7	21.2	11.3	15.1	-	35-39 hours
มี	0.4	-	-	-	-	-	0.2	-	-	0.2	-	Available
ไม่มี	296.9	19.8	32.2	11.7	11.3	34.1	140.4	21.2	11.3	14.9	-	Not available
40-49 ชั่วโมง	1,126.9	16.8	13.7	13.0	7.2	91.4	546.0	201.6	73.6	163.8	-	40-49 hours
มี	7.2	-	-	-	-	-	1.2	0.7	-	5.2	-	Available
ไม่มี	1,119.8	16.8	13.7	13.0	7.2	91.4	544.8	200.9	73.6	158.6	-	Not available
50 ชั่วโมงขึ้นไป	946.5	25.7	5.1	4.3	3.9	123.0	437.4	149.2	77.4	120.5	-	50 hours and over
มี	0.5	-	-	-	-	-	-	-	-	0.5	-	Available
ไม่มี	945.9	25.7	5.1	4.3	3.9	123.0	437.4	149.2	77.4	120.0	-	Not available

ตารางที่ 9 จำนวนผู้มีงานทำ จำแนกตามอาชีพ จำนวนชั่วโมงทำงานต่อสัปดาห์ การมีเวลาเหลือพอและต้องการทำงานเพิ่มขึ้น เขต และเขตการปกครอง ภาคเหนือ (ต่อ)

TABLE 9 EMPLOYED PERSONS BY OCCUPATION, HOURS WORKED PER WEEK, AVAILABILITY FOR ADDITIONAL WORK, SEX AND AREA, NORTHERN REGION (Contd.)

ไตรมาสที่ 1/2556 : Quarter 1/2013

นอกเขตเทศบาล NON-MUNICIPAL AREA

หน่วยเป็นพัน : in Thousands

จำนวนชั่วโมงทำงาน เพศ และ การมีเวลาเหลือพอ และต้องการทำงานเพิ่มขึ้น	อาชีพ Occupation											HOURS WORKED, SEX AND AVAILABILITY FOR ADDITIONAL WORK
	รวม และผู้บัญชาการ และผู้บริหาร Legislators & Managers	วิชาชีพ ด้านต่างๆ Profes- sionals	วิชาชีพ ด้านเทคนิค Technicians	เสมียน Clerks	พนักงาน บริการ Service Workers	ด้านการเกษตร และประมง Agricultural & Fishery	ด้านความ สามารถทางฝีมือ Crafts & Related trades	ผู้ปฏิบัติงาน โรงงานเครื่องจักร Plant & Machine Operators	อาชีพอื่น ฐานต่างๆ Elementary Occupations	คนงานซึ่งมี ได้จำแนกไว้ ในหมวดอื่น Not classifiable	TOTAL(FEMALE)	
ยอดรวม(หญิง)	2,400.8	107.7	59.0	90.5	412.3	1,096.7	178.1	49.7	381.5	-	-	-
มี	13.8	-	1.1	-	0.7	7.7	-	0.2	4.1	-	-	Available
ไม่มี	2,387.1	107.7	57.9	90.5	411.6	1,089.0	178.1	49.5	377.4	-	-	Not available
มีงานประจำแต่ไม่ได้ทำงาน	17.0	-	0.3	1.0	1.1	13.1	0.5	0.2	0.9	-	-	With job not work
มี	1.3	-	-	-	-	1.3	-	-	-	-	-	Available
ไม่มี	15.8	-	0.3	1.0	1.1	11.9	0.5	0.2	0.9	-	-	Not available
1-9 ชั่วโมง	5.8	-	0.8	0.2	0.9	3.0	-	-	1.0	-	-	1-9 hours
มี	1.7	-	-	-	0.5	1.2	-	-	-	-	-	Available
ไม่มี	4.2	-	0.8	0.2	0.4	1.7	-	-	1.0	-	-	Not available
10-19 ชั่วโมง	51.7	0.2	0.4	0.3	4.9	34.4	3.1	0.2	7.7	-	-	10-19 hours
มี	1.0	-	0.5	-	-	0.5	-	-	-	-	-	Available
ไม่มี	50.7	0.2	0.4	0.3	4.9	33.8	3.1	0.2	7.7	-	-	Not available
20-29 ชั่วโมง	245.0	2.3	19.6	7.3	15.4	139.6	17.0	0.7	35.1	-	-	20-29 hours
มี	4.4	-	0.6	-	-	2.6	-	-	1.2	-	-	Available
ไม่มี	240.6	2.3	19.6	6.7	15.4	136.9	17.0	0.7	33.9	-	-	Not available
30-34 ชั่วโมง	176.5	1.3	7.2	4.1	15.7	95.3	15.6	2.7	33.4	-	-	30-34 hours
มี	2.3	-	-	-	0.1	1.3	-	-	0.9	-	-	Available
ไม่มี	174.2	1.3	7.2	4.1	15.6	93.9	15.6	2.7	32.5	-	-	Not available
35-39 ชั่วโมง	309.0	8.4	49.9	12.1	36.6	130.3	21.5	1.8	20.4	-	-	35-39 hours
มี	0.4	-	-	-	-	0.4	-	-	-	-	-	Available
ไม่มี	308.6	8.4	49.9	12.1	36.6	129.9	21.5	1.8	20.4	-	-	Not available
40-49 ชั่วโมง	922.7	8.1	19.0	32.6	131.7	434.6	72.8	26.9	161.4	-	-	40-49 hours
มี	2.3	-	-	-	0.2	0.4	-	0.2	1.5	-	-	Available
ไม่มี	920.4	8.1	19.0	32.6	131.5	434.2	72.8	26.7	159.8	-	-	Not available
50 ชั่วโมงขึ้นไป	673.1	5.1	10.7	13.0	206.2	246.6	47.6	17.3	121.7	-	-	50 hours and over
มี	0.4	-	-	-	-	-	-	-	0.4	-	-	Available
ไม่มี	672.7	5.1	10.7	13.0	206.2	246.6	47.6	17.3	121.2	-	-	Not available

ตารางที่ 10 จำนวนผู้จ้างงานทำ จำนวนตามอุตสาหกรรม จำนวนชั่วโมงทำงานต่อสัปดาห์ การมีเวลาเหลือพอและต้องการทำงานเพิ่มขึ้น ภาคเหนือ

TABLE 10 EMPLOYED PERSONS BY INDUSTRY, HOURS WORKED PER WEEK, AVAILABILITY FOR ADDITIONAL WORK, NORTHERN REGION

ไตรมาสที่ 1/2556 : Quarter 1/2013

หน่วยเป็นพัน : in Thousands

จำนวนชั่วโมงทำงาน และ การมีเวลาเหลือพอ และต้องการทำงานเพิ่มขึ้น	อุตสาหกรรม Industry											ข้อมูลข่าวสาร และการสื่อสาร Information and communication	ที่พักแรมและ บริการด้านอาหาร Accommodation and food service	การขนส่ง และ สถานที่เก็บสินค้า Transportation and storage	การขายน้ และการขายนายด์ Transport, storage and intermedation	รวม Total	HOURS WORKED, AND AVAILABILITY FOR ADDITIONAL WORK
	เกษตรกรรม การปลูก และการประมง Agriculture	การทำ เหมืองแร่ และเหมืองหิน Mining	การผลิต ไฟฟ้า และการบำบัด น้ำเสียและประปา Manu- facturing Electricity	จัดหา น้ำ และ น้ำเสีย Water supply sewerage, waste	ก่อสร้าง Construction	การขนส่ง การขายน้ และการขายนายด์ Transport, storage and intermedation	การขนส่ง และ สถานที่เก็บสินค้า Transportation and storage	ที่พักแรมและ บริการด้านอาหาร Accommodation and food service	ข้อมูลข่าวสาร และการสื่อสาร Information and communication	การเงินและ การประกันภัย Financial intermedation							
ยอดรวม	7,197.0	3,361.7	15.9	712.3	18.7	9.1	615.3	1,004.8	84.7	330.5	13.0	67.5	TOTAL				
มี	57.7	37.8	-	4.5	0.2	-	7.8	2.5	0.6	0.5	-	-	Available				
ไม่มี	7,139.3	3,323.9	15.9	707.8	18.5	9.1	607.5	1,002.3	84.1	330.0	13.0	67.5	Not available				
มีงานประจำแต่ไม่ได้ทำงาน	64.7	52.2	-	1.9	-	-	1.5	2.9	0.6	2.0	-	-	With job not work				
มี	6.5	6.0	-	0.1	-	-	0.2	-	0.3	-	-	-	Available				
ไม่มี	58.2	46.2	-	1.8	-	-	1.3	2.9	0.4	2.0	-	-	Not available				
1-9 ชั่วโมง	20.8	10.6	-	2.4	-	-	2.7	1.0	-	0.2	-	-	1-9 hours				
มี	5.7	3.9	-	0.4	-	-	1.0	-	-	-	-	-	Available				
ไม่มี	15.1	6.7	-	2.1	-	-	1.7	1.0	-	0.2	-	-	Not available				
10-19 ชั่วโมง	132.8	87.5	-	11.3	0.1	0.8	8.3	8.5	1.3	5.0	-	0.9	10-19 hours				
มี	6.9	4.6	-	0.5	-	-	0.7	0.5	-	-	-	-	Available				
ไม่มี	125.9	82.9	-	10.8	0.1	0.8	7.6	8.0	1.3	5.0	-	0.9	Not available				
20-29 ชั่วโมง	635.9	365.4	0.9	43.8	1.7	1.4	32.4	36.9	6.2	12.8	2.3	7.8	20-29 hours				
มี	14.4	8.9	-	0.5	0.2	-	1.4	1.5	0.4	0.1	-	-	Available				
ไม่มี	621.4	356.5	0.9	43.3	1.5	1.4	31.0	35.4	5.8	12.7	2.3	7.8	Not available				
30-34 ชั่วโมง	519.0	295.3	0.3	58.5	1.3	1.1	52.0	40.9	6.9	9.0	0.0	3.2	30-34 hours				
มี	8.4	7.2	-	0.0	-	-	0.6	0.1	-	0.3	-	-	Available				
ไม่มี	510.6	288.1	0.3	58.5	1.3	1.1	51.4	40.8	6.9	8.7	0.0	3.2	Not available				
35-39 ชั่วโมง	835.2	335.7	-	46.0	7.7	1.1	12.6	52.3	6.1	27.9	2.0	12.5	35-39 hours				
มี	1.3	1.0	-	-	-	-	-	-	-	0.1	-	-	Available				
ไม่มี	833.9	334.6	-	46.0	7.7	1.1	12.6	52.3	6.1	27.8	2.0	12.5	Not available				
40-49 ชั่วโมง	2,733.5	1,291.7	7.9	312.0	5.6	2.9	285.6	366.7	28.0	123.7	4.5	35.4	40-49 hours				
มี	13.4	5.7	-	3.1	-	-	3.5	0.3	-	0.0	-	-	Available				
ไม่มี	2,720.1	1,286.0	7.9	309.0	5.6	2.9	282.1	366.4	28.0	123.6	4.5	35.4	Not available				
50 ชั่วโมงขึ้นไป	2,255.2	923.3	6.8	236.3	2.3	1.8	220.4	495.6	35.6	150.0	4.2	7.7	50 hours and over				
มี	1.1	0.4	-	-	-	-	0.5	0.1	-	-	-	-	Available				
ไม่มี	2,254.1	922.8	6.8	236.3	2.3	1.8	219.9	495.6	35.6	150.0	4.2	7.7	Not available				



ตารางที่ 10 จำนวนผู้มีงานทำ จำแนกตามอุตสาหกรรม จำนวนชั่วโมงทำงานต่อสัปดาห์ การมีเวลาเหลือพอและต้องการทำงานเพิ่มขึ้น ภาคเหนือ (ต่อ)

TABLE 10 EMPLOYED PERSONS BY INDUSTRY, HOURS WORKED PER WEEK, AVAILABILITY FOR ADDITIONAL WORK, NORTHERN REGION (Contd.)

ไตรมาสที่ 1/2556 : Quarter 1/2013

หน่วยเป็นพัน : in Thousands

จำนวนชั่วโมงทำงาน และ การมีเวลาเหลือพอ และต้องการทำงานเพิ่มขึ้น	อุตสาหกรรม (ต่อ) Industry (Contd.)											กิจกรรมของ องค์กร Extra-territorial	งานในครัวเรือน Activities of household	HOURS WORKED, AND AVAILABILITY FOR ADDITIONAL WORK
	กิจกรรม อสังหาริมทรัพย์ Real estate activities	กิจกรรมทางวิชาชีพ วิทย์และเทคโนโลยี Professional/scientific technical activities	การบริหารสนับสนุน และป้องกันประเทศ Administrative support service activities	การบริหารราชการ ป้องกันประเทศ Public administration defence	การศึกษา Education	สังคมสงเคราะห์ Health and social work	ศิลปะ ความบันเทิง และนันทนาการ entertainment	บริการด้านอื่นๆ Other service	กิจกรรมของ องค์กร territorial	ไม่ทราบ Unknown				
ยอดรวม	15.9	19.3	40.1	330.9	240.2	132.3	50.3	94.8	38.2	1.6	-	-	TOTAL	
มี	-	-	-	0.6	0.2	1.3	0.5	0.7	0.6	-	-	-	Available	
ไม่มี	15.9	19.3	40.1	330.3	240.1	131.1	49.7	94.1	37.6	1.6	-	-	Not available	
มีงานประจำแต่ไม่ได้ทำงาน	-	-	-	2.2	0.7	0.3	-	0.4	-	-	-	-	With job not work	
มี	-	-	-	-	-	-	-	-	-	-	-	-	Available	
ไม่มี	-	-	-	2.2	0.7	0.3	-	0.4	-	-	-	-	Not available	
1-9 ชั่วโมง	0.1	-	-	0.3	0.0	1.2	2.0	-	0.1	-	-	-	1-9 hours	
มี	-	-	-	-	-	0.5	-	-	-	-	-	-	Available	
ไม่มี	0.1	-	-	0.3	0.0	0.8	2.0	-	0.1	-	-	-	Not available	
10-19 ชั่วโมง	0.2	0.1	0.2	2.3	1.8	0.9	1.2	2.0	0.5	-	-	-	10-19 hours	
มี	-	-	-	-	-	0.5	-	-	0.2	-	-	-	Available	
ไม่มี	0.2	0.1	0.2	2.3	1.8	0.4	1.2	2.0	0.3	-	-	-	Not available	
20-29 ชั่วโมง	3.5	5.3	2.7	53.0	40.3	8.2	4.4	4.1	2.9	-	-	-	20-29 hours	
มี	-	-	-	-	0.1	0.1	0.5	0.6	0.2	-	-	-	Available	
ไม่มี	3.5	5.3	2.7	53.0	40.2	8.1	3.8	3.5	2.6	-	-	-	Not available	
30-34 ชั่วโมง	0.1	0.3	3.7	8.0	21.3	3.6	3.5	6.5	3.7	-	-	-	30-34 hours	
มี	-	-	-	-	-	-	-	-	0.2	-	-	-	Available	
ไม่มี	0.1	0.3	3.7	8.0	21.3	3.6	3.5	6.5	3.5	-	-	-	Not available	
35-39 ชั่วโมง	1.8	2.1	3.5	152.7	119.8	38.6	5.8	5.3	1.7	0.1	-	-	35-39 hours	
มี	-	-	-	-	-	-	-	0.1	-	-	-	-	Available	
ไม่มี	1.8	2.1	3.5	152.7	119.8	38.6	5.8	5.2	1.7	0.1	-	-	Not available	
40-49 ชั่วโมง	5.0	7.7	11.9	73.5	49.3	48.8	18.7	35.3	17.8	1.5	-	-	40-49 hours	
มี	-	-	-	0.6	0.0	0.2	-	-	-	-	-	-	Available	
ไม่มี	5.0	7.7	11.9	72.9	49.3	48.6	18.7	35.3	17.8	1.5	-	-	Not available	
50 ชั่วโมงขึ้นไป	5.1	3.9	18.1	39.0	7.1	30.7	14.6	41.1	11.6	-	-	-	50 hours and over	
มี	-	-	-	-	-	-	-	-	-	-	-	-	Available	
ไม่มี	5.1	3.9	18.1	39.0	7.1	30.7	14.6	41.1	11.6	-	-	-	Not available	

ตารางที่ 10 จำนวนผู้จ้างทำ งานภาคอุตสาหกรรม จำนวนชั่วโมงทำงานต่อสัปดาห์ การมีเวลาพักผ่อนและต้องการทำงานเพิ่มขึ้น และเพศ ภาคเหนือ  
TABLE 10 EMPLOYED PERSONS BY INDUSTRY, HOURS WORKED PER WEEK, AVAILABILITY FOR ADDITIONAL WORK AND SEX, NORTHERN REGION

จำนวนชั่วโมงทำงาน เพศ และ การมีเวลาพักผ่อน และต้องการทำงานเพิ่มขึ้น	รวม Total	เกษตรกรรม และปศุสัตว์ Agriculture	การทำ เหมืองแร่ และเหมืองหิน Mining	การผลิต Manufacturing	ไฟฟ้า ก๊าซ ไอน้ำระบบปรับอากาศ และประปา Water supply sewerage, waste	อุตสาหกรรม Industry				การขนส่ง และการจัดเก็บ การขนถ่าย Transportation and storage	ที่พักและ บริการด้านอาหาร Accommodation and food service	ข้อมูลข่าวสาร และการสื่อสาร Information and communication	กิจกรรมการเงินและ การประกันภัย Financial intermediation	HOURS WORKED, SEX AND AVAILABILITY FOR ADDITIONAL WORK
						การก่อสร้าง Construction	การขนส่ง และการจัดเก็บ การขนถ่าย Transport, storage	การขนส่งและ สถานที่เก็บสินค้า Transportation and storage	กิจกรรมการเงินและ การประกันภัย Financial intermediation					
ชาย	3,921.8	1,904.1	11.6	313.6	15.1	6.9	498.0	498.7	73.2	106.2	6.7	28.6	28.6	TOTAL (MALE)
มี	38.7	26.9	-	1.7	-	-	6.8	0.6	0.6	0.3	-	-	-	Available
ไม่มี	3,883.1	1,877.2	11.6	311.9	15.1	6.9	491.2	498.0	72.5	105.9	6.7	28.6	28.6	Not available
มีงานประจำเต็มสัปดาห์ทำงาน	43.1	35.6	-	1.0	-	-	1.5	2.7	0.6	0.6	-	-	-	With job not work
มี	4.8	4.4	-	-	-	-	0.2	-	0.3	-	-	-	-	Available
ไม่มี	38.3	31.2	-	1.0	-	-	1.3	2.7	0.4	0.6	-	-	-	Not available
1-9 ชั่วโมง	12.6	6.0	-	1.8	-	-	2.1	0.5	-	0.2	-	-	-	1-9 hours
มี	3.5	2.5	-	-	-	-	1.0	-	-	-	-	-	-	Available
ไม่มี	9.1	3.5	-	1.8	-	-	1.1	0.5	-	0.2	-	-	-	Not available
10-19 ชั่วโมง	64.9	37.9	-	6.4	-	0.4	6.9	4.7	1.3	2.1	-	0.6	0.6	10-19 hours
มี	5.2	4.1	-	-	-	-	0.7	0.3	-	-	-	-	-	Available
ไม่มี	59.7	33.9	-	6.4	-	0.4	6.2	4.4	1.3	2.1	-	0.6	0.6	Not available
20-29 ชั่วโมง	320.7	186.3	0.9	17.1	1.5	1.1	24.5	15.0	4.6	2.3	0.7	3.5	3.5	20-29 hours
มี	8.4	5.7	-	0.1	-	-	1.3	0.1	0.4	-	-	-	-	Available
ไม่มี	312.3	180.6	0.9	17.0	1.5	1.1	23.2	14.9	4.3	2.3	0.7	3.5	3.5	Not available
30-34 ชั่วโมง	293.5	162.0	-	29.5	0.4	1.1	40.9	25.8	6.5	2.3	0.0	2.3	2.3	30-34 hours
มี	5.8	5.3	-	0.0	-	-	-	-	-	0.3	-	-	-	Available
ไม่มี	287.7	156.7	-	29.4	0.4	1.1	40.9	25.8	6.5	2.0	0.0	2.3	2.3	Not available
35-39 ชั่วโมง	406.6	175.1	-	15.7	5.6	0.5	10.8	21.0	5.4	9.0	1.8	4.7	4.7	35-39 hours
มี	0.8	0.7	-	-	-	-	-	-	-	-	-	-	-	Available
ไม่มี	405.8	174.4	-	15.7	5.6	0.5	10.8	21.0	5.4	9.0	1.8	4.7	4.7	Not available
40-49 ชั่วโมง	1,496.3	723.6	6.1	128.4	5.3	2.0	227.5	195.7	22.7	42.1	1.6	14.0	14.0	40-49 hours
มี	9.7	4.1	-	1.6	-	-	3.2	0.2	-	-	-	-	-	Available
ไม่มี	1,486.6	719.5	6.1	126.8	5.3	2.0	224.3	195.5	22.7	42.1	1.6	14.0	14.0	Not available
50 ชั่วโมงขึ้นไป	1,284.2	577.6	4.6	113.9	2.3	1.8	183.8	233.3	32.1	47.7	2.6	3.6	3.6	50 hours and over
มี	0.5	-	-	-	-	-	0.5	-	-	-	-	-	-	Available
ไม่มี	1,283.6	577.6	4.6	113.9	2.3	1.8	183.3	233.3	32.1	47.7	2.6	3.6	3.6	Not available
หญิง	3,275.1	1,457.6	4.2	398.7	3.5	2.2	117.3	506.1	11.6	224.3	6.3	38.9	38.9	TOTAL (FEMALE)
มี	18.9	10.9	-	2.8	0.2	-	1.0	1.8	-	0.2	-	-	-	Available
ไม่มี	3,256.2	1,446.7	4.2	395.9	3.4	2.2	116.4	504.3	11.6	224.1	6.3	38.9	38.9	Not available
มีงานประจำเต็มสัปดาห์ทำงาน	21.6	16.7	-	1.0	-	-	-	0.2	-	1.4	-	-	-	With job not work
มี	1.7	1.6	-	0.1	-	-	-	-	-	-	-	-	-	Available
ไม่มี	19.9	15.0	-	0.9	-	-	-	0.2	-	1.4	-	-	-	Not available
1-9 ชั่วโมง	8.2	4.6	-	0.6	-	-	0.6	0.5	-	-	-	-	-	1-9 hours
มี	2.2	1.3	-	0.4	-	-	-	-	-	-	-	-	-	Available
ไม่มี	6.0	3.3	-	0.2	-	-	0.6	0.5	-	-	-	-	-	Not available
10-19 ชั่วโมง	67.9	49.6	-	4.9	0.1	0.4	1.4	3.8	-	2.9	-	0.3	0.3	10-19 hours
มี	1.7	0.5	-	0.5	-	-	-	0.2	-	-	-	-	-	Available
ไม่มี	66.2	49.1	-	4.5	0.1	0.4	1.4	3.6	-	2.9	-	0.3	0.3	Not available
20-29 ชั่วโมง	315.2	179.1	-	26.7	0.2	0.3	7.9	21.9	1.6	10.6	1.7	4.3	4.3	20-29 hours
มี	6.1	3.2	-	0.3	0.2	-	0.1	1.4	-	0.1	-	-	-	Available
ไม่มี	309.1	175.9	-	26.3	0.9	0.3	7.8	20.5	1.6	10.5	1.7	4.3	4.3	Not available
30-34 ชั่วโมง	225.5	133.3	0.3	29.1	0.9	-	11.0	15.1	0.5	6.7	-	0.9	0.9	30-34 hours
มี	2.6	1.9	-	-	-	-	0.6	0.1	-	-	-	-	-	Available
ไม่มี	222.9	131.4	0.3	29.1	0.9	-	10.4	15.0	0.5	6.7	-	0.9	0.9	Not available
35-39 ชั่วโมง	428.6	160.6	-	30.3	2.2	0.6	1.8	31.3	0.7	18.9	0.2	7.8	7.8	35-39 hours
มี	0.5	0.4	-	-	-	-	-	-	-	0.1	-	-	-	Available
ไม่มี	428.1	160.2	-	30.3	2.2	0.6	1.8	31.3	0.7	18.8	0.2	7.8	7.8	Not available
40-49 ชั่วโมง	1,237.2	568.2	1.8	183.7	0.3	0.9	58.0	171.0	5.2	81.5	2.9	21.5	21.5	40-49 hours
มี	3.7	1.6	-	1.5	-	-	0.3	0.1	-	0.0	-	-	-	Available
ไม่มี	1,233.5	566.6	1.8	182.2	0.3	0.9	57.8	170.9	5.2	81.5	2.9	21.5	21.5	Not available
50 ชั่วโมงขึ้นไป	971.0	345.6	2.2	122.5	0.0	-	36.6	262.4	3.6	102.4	1.6	4.1	4.1	50 hours and over
มี	0.5	0.4	-	-	-	-	-	0.1	-	-	-	-	-	Available
ไม่มี	970.5	345.2	2.2	122.5	0.0	-	36.6	262.3	3.6	102.4	1.6	4.1	4.1	Not available

ตารางที่ 10 จำนวนผู้จ้างงานที่จ้างตามอุตสาหกรรม จำนวนชั่วโมงทำงานต่อสัปดาห์ การมีสถานถือและตั้งการทำงานเพิ่มขึ้นและพื้นที่ ภาคเหนือ (ต่อ)

จำนวนชั่วโมงทำงาน และสถานที่ตั้ง และชื่อการทำงานเพิ่มขึ้น	อุตสาหกรรม (ต่อ) Industry (Contd.)										กิจกรรมนอก พื้นที่ Extra-territorial	ไม่ทราบ Unknown	HOURS WORKED, SEX AND AVAILABILITY FOR ADDITIONAL WORK
	กิจกรรม อสังหาริมทรัพย์ Real estate activities	กิจกรรมทางวิชาชีพ วิทยาศาสตร์ Professional/scientific activities	การบริหารงาน และบริหารบริการ Administrative and support service activities	การบริหารราชการ ป้องกันประเทศ Public admin- istration defence	การศึกษา Education	กิจกรรมด้านสุขภาพ และสุขภาพ Health and social work	ศิลปะ ความบันเทิง และนันทนาการ Art, entertainment	บริการอื่น ๆ Other service	งานในครัวเรือน Activities of household	กิจกรรมนอก พื้นที่ Extra-territorial			
ชาย	10.3	9.7	20.2	216.7	92.1	35.1	28.6	35.4	10.7	0.4	-	TOTAL (MALE)	
มี	-	-	-	0.6	-	0.0	0.5	0.1	0.6	-	-	Available	
ไม่มี	10.3	9.7	20.2	216.1	92.1	35.1	28.1	35.3	10.1	0.4	-	Not available	
มีงานประจำแต่ไม่ทำงาน	-	-	-	1.2	-	-	-	-	-	-	-	With job not work	
มี	-	-	-	1.2	-	-	-	-	-	-	-	Available	
ไม่มี	-	-	-	0.2	-	-	-	-	0.1	-	-	Not available	
1-9 ชั่วโมง	-	-	-	-	-	-	1.7	-	-	-	-	1-9 hours	
มี	-	-	-	-	-	-	-	-	0.1	-	-	Available	
ไม่มี	-	-	-	0.2	-	-	1.7	-	0.1	-	-	Not available	
10-19 ชั่วโมง	0.2	-	0.1	1.5	0.5	0.1	0.4	1.7	0.2	-	-	10-19 hours	
มี	-	-	-	-	-	0.0	-	-	0.2	-	-	Available	
ไม่มี	0.2	-	0.1	1.5	0.5	0.1	0.4	1.7	0.2	-	-	Not available	
20-29 ชั่วโมง	3.2	1.5	1.3	35.4	14.1	3.7	2.7	1.0	0.3	-	-	20-29 hours	
มี	-	-	-	-	-	-	0.5	-	0.2	-	-	Available	
ไม่มี	3.2	1.5	1.3	35.4	14.1	3.7	2.2	1.0	0.0	-	-	Not available	
30-34 ชั่วโมง	0.1	0.3	2.5	4.9	11.0	0.3	0.9	2.4	0.5	-	-	30-34 hours	
มี	-	-	-	-	-	-	-	-	0.2	-	-	Available	
ไม่มี	0.1	0.3	2.5	4.9	11.0	0.3	0.9	2.4	0.3	-	-	Not available	
35-39 ชั่วโมง	1.6	1.8	0.9	93.0	43.5	11.8	2.8	1.5	0.4	-	-	35-39 hours	
มี	-	-	-	-	-	-	-	0.1	-	-	-	Available	
ไม่มี	1.6	1.8	0.9	93.0	43.5	11.8	2.8	1.4	0.4	-	-	Not available	
40-49 ชั่วโมง	2.5	3.5	3.4	51.7	18.7	12.9	11.4	14.5	8.2	0.4	-	40-49 hours	
มี	-	-	-	0.6	-	-	-	-	-	-	-	Available	
ไม่มี	2.5	3.5	3.4	51.2	18.7	12.9	11.4	14.5	8.2	0.4	-	Not available	
50 ชั่วโมงขึ้นไป	2.8	2.5	12.1	28.8	4.5	6.4	8.6	14.3	1.1	-	-	50 hours and over	
มี	-	-	-	-	-	-	-	-	-	-	-	Available	
ไม่มี	2.8	2.5	12.1	28.8	4.5	6.4	8.6	14.3	1.1	-	-	Not available	
หญิง	5.6	9.6	19.8	114.2	148.2	97.2	21.7	59.5	27.5	1.2	-	TOTAL (FEMALE)	
มี	-	-	-	0.0	0.2	1.3	-	0.6	-	-	-	Available	
ไม่มี	5.6	9.6	19.8	114.2	148.0	96.0	21.7	58.9	27.5	1.2	-	Not available	
มีงานประจำแต่ไม่ทำงาน	-	-	-	1.0	0.7	0.3	-	0.4	-	-	-	With job not work	
มี	-	-	-	-	-	-	-	-	-	-	-	Available	
ไม่มี	-	-	-	1.0	0.7	0.3	-	0.4	-	-	-	Not available	
1-9 ชั่วโมง	0.1	-	-	0.1	0.0	1.2	0.3	-	-	-	-	1-9 hours	
มี	-	-	-	-	-	0.5	-	-	-	-	-	Available	
ไม่มี	0.1	-	-	0.1	0.0	0.8	0.3	-	-	-	-	Not available	
10-19 ชั่วโมง	-	0.1	0.1	0.8	1.3	0.8	0.8	0.4	0.3	-	-	10-19 hours	
มี	-	-	-	-	-	0.5	-	-	-	-	-	Available	
ไม่มี	-	0.1	0.1	0.8	1.3	0.3	0.8	0.4	0.3	-	-	Not available	
20-29 ชั่วโมง	0.4	3.7	1.4	17.6	26.2	4.5	1.6	3.1	2.6	-	-	20-29 hours	
มี	-	-	-	-	0.1	0.1	-	0.6	-	-	-	Available	
ไม่มี	0.4	3.7	1.4	17.6	26.1	4.5	1.6	2.5	2.6	-	-	Not available	
30-34 ชั่วโมง	-	-	1.2	3.1	10.3	3.3	2.6	4.2	3.2	-	-	30-34 hours	
มี	-	-	-	-	-	-	-	-	-	-	-	Available	
ไม่มี	-	-	1.2	3.1	10.3	3.3	2.6	4.2	3.2	-	-	Not available	
35-39 ชั่วโมง	0.2	0.3	2.7	59.7	76.4	26.8	3.0	3.8	1.3	0.1	-	35-39 hours	
มี	-	-	-	-	-	-	-	-	-	-	-	Available	
ไม่มี	0.2	0.3	2.7	59.7	76.4	26.8	3.0	3.8	1.3	0.1	-	Not available	
40-49 ชั่วโมง	2.5	4.2	8.5	21.8	30.6	35.9	7.4	20.8	9.6	1.0	-	40-49 hours	
มี	-	-	-	0.0	0.0	0.2	-	-	-	-	-	Available	
ไม่มี	2.5	4.2	8.5	21.8	30.6	35.8	7.4	20.8	9.6	1.0	-	Not available	
50 ชั่วโมงขึ้นไป	2.4	1.4	6.0	10.2	2.6	24.3	6.0	26.8	10.5	-	-	50 hours and over	
มี	-	-	-	-	-	-	-	-	-	-	-	Available	
ไม่มี	2.4	1.4	6.0	10.2	2.6	24.3	6.0	26.8	10.5	-	-	Not available	

ตารางที่ 10 จำนวนผู้มีงานทำ จำนวนชั่วโมงทำงานต่อสัปดาห์ การมีเวลาเหลือพอและต้องทำงานเพิ่มขึ้น เขต และเขตการปกครอง ภาคเหนือ (ต่อ)

TABLE 10 EMPLOYED PERSONS BY INDUSTRY, HOURS WORKED PER WEEK, AVAILABILITY FOR ADDITIONAL WORK, SEX AND AREA, NORTHERN REGION (Contd.)

ไตรมาสที่ 1/2556 : Quarter 1/2013

ในเขตเทศบาล MUNICIPAL AREA

หน่วยนับพัน : in Thousands

จำนวนชั่วโมงทำงาน เพศ และ การมีเวลาเหลือพอ และต้องทำงานเพิ่มขึ้น	รวม	อุตสาหกรรม Industry										ข้อมูลข่าวสาร และการสื่อสาร Information and communication	กิจการการเงินและ การประกันภัย Financial intermediation	HOURS WORKED, SEX AND AVAILABILITY FOR ADDITIONAL WORK
		เกษตรกรรม Agriculture	การทำ เหมืองแร่ และหินอ่อน Mining	การผลิต Manufacturing	ไฟฟ้า ก๊าซ ไฮโดรเจนรับ อากาศ Electricity	การจัดหาน้ำ บ้านน้ำเสีย และประปา Water supply sewerage, waste	ก่อสร้าง Construction	การขนส่ง การขนถ่าย Transport, storage	การขนส่ง และ สถานที่เก็บสินค้า Transportation and storage	ที่พักแและ บริการด้านอาหาร Accommodation and food service	การค้าปลีก การค้าขายปลีก Retail trade			
ยอดรวม (ชาย)	973.3	258.1	2.0	103.1	7.8	1.5	129.8	195.7	28.0	50.8	3.9	14.0	TOTAL (MALE)	
มี	8.2	4.3	-	0.7	-	-	0.8	0.5	0.1	-	-	-	Available	
ไม่มี	965.1	253.8	2.0	102.5	7.8	1.5	129.0	195.2	28.0	50.8	3.9	14.0	Not available	
มีงานประจำแต่ไม่ได้ทำงาน	9.1	5.7	-	0.5	-	-	1.5	0.5	0.4	0.6	-	-	With job not work	
มี	1.3	1.2	-	-	-	-	0.2	-	-	-	-	-	Available	
ไม่มี	7.8	4.5	-	0.5	-	-	1.3	0.5	0.4	0.6	-	-	Not available	
1-9 ชั่วโมง	1.7	0.9	-	0.4	-	-	-	-	-	0.2	-	-	1-9 hours	
มี	-	-	-	-	-	-	-	-	-	-	-	-	Available	
ไม่มี	1.7	0.9	-	0.4	-	-	-	-	-	0.2	-	-	Not available	
10-19 ชั่วโมง	12.2	5.8	-	0.9	-	-	1.1	1.7	0.7	0.5	-	-	10-19 hours	
มี	1.1	0.5	-	-	-	-	0.2	0.3	-	-	-	-	Available	
ไม่มี	11.1	5.3	-	0.9	-	-	0.9	1.4	0.7	0.5	-	-	Not available	
20-29 ชั่วโมง	76.9	27.5	0.2	3.4	1.4	0.1	8.5	6.1	1.1	1.8	0.1	1.2	20-29 hours	
มี	2.0	0.7	-	-	-	-	0.5	-	0.1	-	-	-	Available	
ไม่มี	74.9	26.9	0.2	3.4	1.4	0.1	8.0	6.1	1.0	1.8	0.1	1.2	Not available	
30-34 ชั่วโมง	57.1	20.7	-	8.8	0.3	-	9.9	9.3	1.1	0.6	0.0	0.4	30-34 hours	
มี	0.8	0.6	-	0.0	-	-	-	-	-	-	-	-	Available	
ไม่มี	56.2	20.0	-	8.8	0.3	-	9.9	9.3	1.1	0.6	0.0	0.4	Not available	
35-39 ชั่วโมง	109.3	25.8	-	4.5	3.3	0.5	1.8	6.1	2.5	4.2	1.1	3.4	35-39 hours	
มี	0.4	0.2	-	-	-	-	-	-	-	-	-	-	Available	
ไม่มี	109.0	25.6	-	4.5	3.3	0.5	1.8	6.1	2.5	4.2	1.1	3.4	Not available	
40-49 ชั่วโมง	369.3	101.4	1.2	44.3	2.3	0.3	53.0	77.8	9.2	19.1	1.2	6.7	40-49 hours	
มี	2.5	1.1	-	0.6	-	-	0.0	0.2	-	-	-	-	Available	
ไม่มี	366.8	100.3	1.2	43.6	2.3	0.3	52.9	77.6	9.2	19.1	1.2	6.7	Not available	
50 ชั่วโมงขึ้นไป	337.7	70.3	0.6	40.4	0.7	0.6	54.2	94.2	13.1	23.8	1.5	2.3	50 hours and over	
มี	-	-	-	-	-	-	-	-	-	-	-	-	Available	
ไม่มี	337.7	70.3	0.6	40.4	0.7	0.6	54.2	94.2	13.1	23.8	1.5	2.3	Not available	



ตารางที่ 10 จำนวนผู้มีงานทำ จำแนกตามอุตสาหกรรม จำนวนชั่วโมงทำงานต่อสัปดาห์ การมีเวลาเหลือพอและต้องการทำงานเพิ่มขึ้น เพศ และเขตการปกครอง ภาคเหนือ (ต่อ)  
 TABLE 10 EMPLOYED PERSONS BY INDUSTRY, HOURS WORKED PER WEEK, AVAILABILITY FOR ADDITIONAL WORK, SEX AND AREA, NORTHERN REGION (Contd.)

ไตรมาสที่ 1/2556 : Quarter 1/2013

ในเขตเทศบาล MUNICIPAL AREA

หน่วยเป็นพัน : in Thousands

จำนวนชั่วโมงทำงาน เพศ และ การมีเวลาเหลือพอ และต้องการทำงานเพิ่มขึ้น	ในเขตเทศบาล MUNICIPAL AREA											HOURS WORKED, SEX AND AVAILABILITY FOR ADDITIONAL WORK
	กิจกรรม อสังหาริมทรัพย์ Real estate activities	กิจกรรมทางวิชาชีพ วิทย์และเทคโนโลยี Professional/scientific technical activities	การบริหารสนับสนุน และป้องกันประเทศ Administrative and support service activities	การบริหารราชการ ป้องกันประเทศ Public admin- istration defence	การศึกษา Education	กิจกรรมด้านสุขภาพ งานสังคมสงเคราะห์ Health and social work	ศิลปะ ความบันเทิง และนันทนาการ Art, entertainment	บริการด้านอื่นๆ Other service	งานในครัวเรือน Activities of household	กิจกรรมของ องค์กร Extra- territorial	ไม่ทราบ Unknown	
ยอดรวม (ชาย)	5.6	6.3	9.6	73.1	37.8	16.8	9.3	16.1	3.6	0.4	-	TOTAL (MALE)
มี	-	-	-	0.6	-	0.0	0.5	0.1	0.6	-	-	Available
ไม่มี	5.6	6.3	9.6	72.5	37.8	16.8	8.8	16.0	3.0	0.4	-	Not available
มีงานประจำแต่ไม่ได้ทำงาน	-	-	-	-	-	-	-	-	-	-	-	With job not work
มี	-	-	-	-	-	-	-	-	-	-	-	Available
ไม่มี	-	-	-	-	-	-	-	-	-	-	-	Not available
1-9 ชั่วโมง	-	-	-	0.2	-	-	-	-	0.1	-	-	1-9 hours
มี	-	-	-	-	-	-	-	-	-	-	-	Available
ไม่มี	-	-	-	0.2	-	-	-	-	0.1	-	-	Not available
10-19 ชั่วโมง	0.2	-	0.1	0.2	0.3	0.1	0.2	0.3	0.2	-	-	10-19 hours
มี	-	-	-	-	-	0.0	-	-	0.2	-	-	Available
ไม่มี	0.2	-	0.1	0.2	0.3	0.1	0.2	0.3	-	-	-	Not available
20-29 ชั่วโมง	1.0	0.5	0.3	12.7	7.8	0.8	1.2	1.0	0.3	-	-	20-29 hours
มี	-	-	-	-	-	-	0.5	-	0.2	-	-	Available
ไม่มี	1.0	0.5	0.3	12.7	7.8	0.8	0.6	1.0	0.0	-	-	Not available
30-34 ชั่วโมง	0.1	0.3	0.1	2.0	2.0	0.1	-	1.0	0.5	-	-	30-34 hours
มี	-	-	-	-	-	-	-	-	0.2	-	-	Available
ไม่มี	0.1	0.3	0.1	2.0	2.0	0.1	-	1.0	0.3	-	-	Not available
35-39 ชั่วโมง	0.2	1.0	0.2	30.3	15.2	7.2	0.6	1.5	0.1	-	-	35-39 hours
มี	-	-	-	-	-	-	-	0.1	-	-	-	Available
ไม่มี	0.2	1.0	0.2	30.3	15.2	7.2	0.6	1.4	0.1	-	-	Not available
40-49 ชั่วโมง	1.3	2.0	2.2	20.1	10.1	5.0	4.2	5.7	1.9	0.4	-	40-49 hours
มี	-	-	-	0.6	-	-	-	-	-	-	-	Available
ไม่มี	1.3	2.0	2.2	19.6	10.1	5.0	4.2	5.7	1.9	0.4	-	Not available
50 ชั่วโมงขึ้นไป	2.8	2.5	6.7	7.6	2.5	3.6	3.2	6.5	0.5	-	-	50 hours and over
มี	-	-	-	-	-	-	-	-	-	-	-	Available
ไม่มี	2.8	2.5	6.7	7.6	2.5	3.6	3.2	6.5	0.5	-	-	Not available

ตารางที่ 10 จำนวนผู้จ้างงานทำ จำนวนชั่วโมงทำงานต่อสัปดาห์ การมีเวลาเหลือและต้องการทำงานเพิ่มขึ้น พหุ และเขตการปกครอง ภาคเหนือ (ต่อ)  
 TABLE 10 EMPLOYED PERSONS BY INDUSTRY, HOURS WORKED PER WEEK, AVAILABILITY FOR ADDITIONAL WORK, SEX AND AREA, NORTHERN REGION (Contd.)

ไตรมาสที่ 1/2556 : Quarter 1/2013

หน่วยนับพัน : in Thousands

จำนวนชั่วโมงทำงาน เพศและ การมีเวลาเหลือ และต้องการทำงานเพิ่มขึ้น	ในเขตเทศบาล MUNICIPAL AREA											HOURS WORKED, SEX AND AVAILABILITY FOR ADDITIONAL WORK
	อุตสาหกรรม (ต่อ) Industry (Contd.)											
	กิจกรรม อสังหาริมทรัพย์ Real estate activities	กิจกรรมทางวิชาชีพ วิทย์และเทคโนโลยี Professional, scientific technical activities	การบริหารสนับสนุน และซัพพอร์ต Administrative and support service activities	การบริหารราชการ ป้องกันประเทศ Public admin- istration defence	การศึกษา Education	งานสังคมสงเคราะห์ Health and social work	ศิลปะ ความบันเทิง และนันทนาการ Art, entertainment	บริการด้านอื่นๆ Other service	งานในครัวเรือน Activities of household	กิจกรรมของ องค์กร Extra- territorial	ไม่ทราบ Unknown	
ยอดรวม (หญิง)	3.0	3.9	9.6	38.2	57.3	34.4	4.4	30.2	11.7	0.3	-	TOTAL (FEMALE)
มี	-	-	-	0.0	0.2	0.1	-	-	-	-	-	Available
ไม่มี	3.0	3.9	9.6	38.1	57.1	34.3	4.4	30.2	11.7	0.3	-	Not available
มีงานประจำแต่ไม่ได้ทำงาน	-	-	-	0.7	-	-	-	-	-	-	-	With job not work
มี	-	-	-	-	-	-	-	-	-	-	-	Available
ไม่มี	-	-	-	0.7	-	-	-	-	-	-	-	Not available
1-9 ชั่วโมง	0.1	-	-	0.1	0.0	-	0.1	-	-	-	-	1-9 hours
มี	-	-	-	-	-	-	-	-	-	-	-	Available
ไม่มี	0.1	-	-	0.1	0.0	-	0.1	-	-	-	-	Not available
10-19 ชั่วโมง	-	0.1	0.2	0.2	0.7	-	0.8	0.2	0.3	-	-	10-19 hours
มี	-	-	-	-	-	-	-	-	-	-	-	Available
ไม่มี	-	0.1	0.2	0.2	0.7	-	0.8	0.2	0.3	-	-	Not available
20-29 ชั่วโมง	0.4	1.0	0.6	5.9	9.6	1.8	0.1	1.1	0.5	-	-	20-29 hours
มี	-	-	-	-	0.1	0.1	-	-	-	-	-	Available
ไม่มี	0.4	1.0	0.6	5.9	9.5	1.7	0.1	1.1	0.5	-	-	Not available
30-34 ชั่วโมง	-	-	-	0.8	1.9	0.4	0.1	0.5	0.5	-	-	30-34 hours
มี	-	-	-	-	-	-	-	-	-	-	-	Available
ไม่มี	-	-	-	0.8	1.9	0.4	0.1	0.5	0.5	-	-	Not available
35-39 ชั่วโมง	0.2	0.3	0.2	19.3	31.0	10.0	0.7	2.1	0.6	-	-	35-39 hours
มี	-	-	-	-	-	-	-	-	-	-	-	Available
ไม่มี	0.2	0.3	0.2	19.3	31.0	10.0	0.7	2.1	0.6	-	-	Not available
40-49 ชั่วโมง	0.8	1.5	4.3	9.7	12.1	14.1	0.9	9.5	4.2	0.3	-	40-49 hours
มี	-	-	-	0.0	0.0	0.0	-	-	-	-	-	Available
ไม่มี	0.8	1.5	4.3	9.7	12.0	14.1	0.9	9.5	4.2	0.3	-	Not available
50 ชั่วโมงขึ้นไป	1.5	1.0	4.5	1.4	2.0	8.0	1.7	16.7	5.5	-	-	50 hours and over
มี	-	-	-	-	-	-	-	-	-	-	-	Available
ไม่มี	1.5	1.0	4.5	1.4	2.0	8.0	1.7	16.7	5.5	-	-	Not available

ตารางที่ 10 จำนวนผู้มีงานทำ จำนวนชั่วโมงทำงานต่อสัปดาห์ การมีเวลาเหลือพอและต้องการทำงานเพิ่มขึ้น เขต และเขตการปกครอง ภาคเหนือ (ต่อ)  
 TABLE 10 EMPLOYED PERSONS BY INDUSTRY, HOURS WORKED PER WEEK, AVAILABILITY FOR ADDITIONAL WORK, SEX AND AREA, NORTHERN REGION (Contd.)

ไตรมาสที่ 1/2556 : Quarter 1/2013

เขตเทศบาล NON-MUNICIPAL AREA

หน่วยนับพัน : in Thousands

จำนวนชั่วโมงทำงาน เพศ และ การมีเวลาเหลือพอ และต้องการทำงานเพิ่มขึ้น	อุตสาหกรรม Industry											ข้อมูลข่าวสาร และการสื่อสาร Information and communication	ที่พักแและ บริการด้านอาหาร Accommodation and food service	กิจการการเงินและ การประกันภัย Financial intermediation	HOURS WORKED, SEX AND AVAILABILITY FOR ADDITIONAL WORK
	รวม	เกษตรกรรม การป่ไม่ และการประมง Agriculture	การทำ เหมืองแร่ และเหมืองหิน Mining	การผลิต Manufacturing	ไฟฟ้า ก๊าซ ไอน้ระบบรับ อากาศ Electricity	การจ้ตพน้ำ บ่ดน้ำเสีย และประปา Water supply sewerage, waste	การก่อสร้าง Construction	การขนส่ง การขายน้ การขนถ่าย Transport, storage and storage	การขนส่ง สถานที่เก็บน้ Transportation and storage	ที่พัแและ บริการด้านอาหาร Accommodation and food service	ข้อมูลข่าวสาร และการสื่อสาร Information and communication				
ขตรวม (ชาย)	2,948.5	1,646.0	9.6	210.5	7.3	5.4	368.1	303.0	45.1	55.4	2.8	14.7	TOTAL (MALE)		
มี	30.6	22.6	-	1.1	-	-	6.0	0.1	0.5	0.3	-	-	Available		
ไม่มี	2,918.0	1,623.4	9.6	209.4	7.3	5.4	362.1	302.9	44.6	55.1	2.8	14.7	Not available		
มีงานประจำแต่ไม่ได้ทำงาน	34.0	29.8	-	0.5	-	-	-	2.2	0.3	-	-	-	With job not work		
มี	3.5	3.2	-	-	-	-	-	-	0.3	-	-	-	Available		
ไม่มี	30.5	26.6	-	0.5	-	-	2.2	-	-	-	-	-	Not available		
1-9 ชั่วโมง	10.9	5.1	-	1.5	-	-	2.1	0.5	-	-	-	-	1-9 hours		
มี	3.5	2.5	-	-	-	-	1.0	-	-	-	-	-	Available		
ไม่มี	7.4	2.6	-	1.5	-	-	1.1	0.5	-	-	-	-	Not available		
10-19 ชั่วโมง	52.7	32.1	-	5.5	-	0.4	5.8	3.0	0.6	1.6	-	0.6	10-19 hours		
มี	4.1	3.6	-	-	-	-	0.5	-	-	-	-	-	Available		
ไม่มี	48.6	28.6	-	5.5	-	0.4	5.3	3.0	0.6	1.6	-	0.6	Not available		
20-29 ชั่วโมง	243.8	158.8	0.7	13.7	0.2	1.0	16.0	8.9	3.5	0.5	0.5	2.3	20-29 hours		
มี	6.4	5.1	-	0.1	-	-	0.8	0.1	0.3	-	-	-	Available		
ไม่มี	237.4	153.7	0.7	13.6	0.2	1.0	15.2	8.8	3.2	0.5	0.5	2.3	Not available		
30-34 ชั่วโมง	236.5	141.3	-	20.6	0.2	1.1	31.1	16.5	5.4	1.7	-	1.9	30-34 hours		
มี	5.0	4.7	-	-	-	-	-	-	-	0.3	-	-	Available		
ไม่มี	231.5	136.6	-	20.6	0.2	1.1	31.1	16.5	5.4	1.4	-	1.9	Not available		
35-39 ชั่วโมง	297.3	149.3	-	11.2	2.3	-	9.0	14.9	2.9	4.8	0.8	1.3	35-39 hours		
มี	0.4	0.4	-	-	-	-	-	-	-	-	-	-	Available		
ไม่มี	296.9	148.8	-	11.2	2.3	-	9.0	14.9	2.9	4.8	0.8	1.3	Not available		
40-49 ชั่วโมง	1,126.9	622.2	4.9	84.1	3.0	1.7	174.6	117.9	13.5	23.0	0.4	7.3	40-49 hours		
มี	7.2	3.0	-	0.9	-	-	3.2	-	-	-	-	-	Available		
ไม่มี	1,119.8	619.2	4.9	83.2	3.0	1.7	171.4	117.9	13.5	23.0	0.4	7.3	Not available		
50 ชั่วโมงขึ้นไป	946.5	507.4	4.0	73.4	1.6	1.2	129.6	139.0	19.0	23.8	1.1	1.3	50 hours and over		
มี	0.5	-	-	-	-	-	0.5	-	-	-	-	-	Available		
ไม่มี	945.9	507.4	4.0	73.4	1.6	1.2	129.1	139.0	19.0	23.8	1.1	1.3	Not available		



ตารางที่ 10 จำนวนผู้มีงานทำ จำแนกตามอุตสาหกรรม จำนวนชั่วโมงทำงานต่อสัปดาห์ การมีเวลาเหลือและต้องการทำงานเพิ่มขึ้น เขต และเขตการปกครอง ภาคเหนือ (ต่อ)  
TABLE 10 EMPLOYED PERSONS BY INDUSTRY, HOURS WORKED PER WEEK, AVAILABILITY FOR ADDITIONAL WORK, SEX-AND AREA, NORTHERN REGION (Contd.)

หน่วยนับพัน : in Thousands

จำนวนชั่วโมงทำงาน เพศ และ การมีเวลาเหลือ และต้องการทำงานเพิ่มขึ้น	อุตสาหกรรม Industry										ข้อมูลข่าวสาร และการสื่อสาร Information and communication	ที่พักแและ บริการด้านอาหาร Accommodation and food service	กิจการเงินและ การประกันภัย Financial Intermediation	HOURS WORKED, SEX AND AVAILABILITY FOR ADDITIONAL WORK
	รวม	เกษตรกรรม การป่าไม้ และการประมง Agriculture	การทำ เหมืองแร่ และเหมืองหิน Mining	การผลิต ไฟฟ้า ก๊าซ ไอน้ำระบบรับ Electricity	การจัดหาน้ำ บำบัดน้ำเสีย และประปา Water supply sewerage, waste	การก่อสร้าง Construction	การขนส่ง การขุดลอก การขนถ่าย Transport, storage	การขนส่ง และ สถานที่เก็บสินค้า Transportation and storage	ที่พักรแและ บริการด้านอาหาร Accommodation and food service	ข้อมูลข่าวสาร และการสื่อสาร Information and communication				
ยอดรวม (หญิง)	2,400.8	1,269.4	3.7	251.4	1.3	92.0	314.0	5.6	126.7	2.4	21.5	TOTAL (FEMALE)		
มี	13.8	9.5	-	0.4	-	0.8	1.3	-	-	-	-	Available		
ไม่มี	2,387.1	1,259.8	3.7	251.0	1.3	91.2	312.7	5.6	126.7	2.4	21.5	Not available		
มีงานประจำแต่ไม่ได้ทำงาน	17.0	14.0	-	0.6	-	-	-	-	0.6	-	-	With job not work		
มี	1.3	1.3	-	-	-	-	-	-	-	-	-	Available		
ไม่มี	15.8	12.8	-	0.6	-	-	-	-	0.6	-	-	Not available		
1-9 ชั่วโมง	5.8	3.4	-	-	-	0.6	0.4	-	-	-	-	1-9 hours		
มี	1.7	1.2	-	-	-	-	-	-	-	-	-	Available		
ไม่มี	4.2	2.1	-	-	-	0.6	0.4	-	-	-	-	Not available		
10-19 ชั่วโมง	51.7	40.5	-	2.8	-	1.1	2.6	-	2.2	-	-	10-19 hours		
มี	1.0	0.5	-	-	-	-	-	-	-	-	-	Available		
ไม่มี	50.7	40.0	-	2.8	-	1.1	2.6	-	2.2	-	-	Not available		
20-29 ชั่วโมง	245.0	155.0	-	19.5	-	6.0	14.0	1.3	4.7	0.9	3.4	20-29 hours		
มี	4.4	2.6	-	-	-	-	1.2	-	-	-	-	Available		
ไม่มี	240.6	152.4	-	19.5	-	6.0	12.8	1.3	4.7	0.9	3.4	Not available		
30-34 ชั่วโมง	176.5	112.7	-	16.0	0.7	8.5	11.2	-	3.7	-	0.2	30-34 hours		
มี	2.3	1.6	-	-	-	0.6	0.1	-	-	-	-	Available		
ไม่มี	174.2	111.1	-	16.0	0.7	7.9	11.1	-	3.7	-	0.2	Not available		
35-39 ชั่วโมง	309.0	137.8	-	20.1	0.6	1.5	22.4	0.1	12.8	-	3.3	35-39 hours		
มี	0.4	0.4	-	-	-	-	-	-	-	-	-	Available		
ไม่มี	308.6	137.5	-	20.1	0.6	1.5	22.4	0.1	12.8	-	3.3	Not available		
40-49 ชั่วโมง	922.7	501.4	1.7	118.6	-	47.1	104.4	2.0	46.5	1.5	14.1	40-49 hours		
มี	2.3	1.5	-	0.4	-	0.2	-	-	-	-	-	Available		
ไม่มี	920.4	499.9	1.7	118.2	-	46.9	104.4	2.0	46.5	1.5	14.1	Not available		
50 ชั่วโมงขึ้นไป	673.1	304.6	2.0	73.8	-	27.2	159.0	2.2	56.1	-	0.5	50 hours and over		
มี	0.4	0.4	-	-	-	-	-	-	-	-	-	Available		
ไม่มี	672.7	304.2	2.0	73.8	-	27.2	159.0	2.2	56.1	-	0.5	Not available		

ตารางที่ 10 จำนวนผู้มีงานทำ จำแนกตามอุตสาหกรรม จำนวนชั่วโมงทำงานต่อสัปดาห์ การมีเวลาเหลือพอและต้องการทำงานเพิ่มขึ้น เพศ และเขตการปกครอง ภาคเหนือ (ต่อ)  
 TABLE 10 EMPLOYED PERSONS BY INDUSTRY, HOURS WORKED PER WEEK, AVAILABILITY FOR ADDITIONAL WORK, SEX AND AREA, NORTHERN REGION (Contd.)

หน่วยเป็นพัน, in Thousands

เขตเทศบาล NON-MUNICIPAL AREA

จำนวนชั่วโมงทำงาน เพศ และ การมีเวลาเหลือพอ และต้องการทำงานเพิ่มขึ้น	อุตสาหกรรม (ต่อ) Industry (Contd.)										งานในครัวเรือน ส่วนบุคคล Activities of household	กิจกรรมนอก อঞ্চการ Extra- territorial	ไม่ทราบ Unknown	HOURS WORKED, SEX AND AVAILABILITY FOR ADDITIONAL WORK
	กิจกรรม อสังหาริมทรัพย์ Real estate activities	กิจกรรมทางวิชาชีพ วิทย์และเทคโนโลยี Professional, scientific technical activities	การบริหารสนับสนุน และซัพพอร์ต Administrative and support service activities	การบริหารราชการ ป้องกันประเทศ Public admin- istration defence	การศึกษา Education	กิจกรรมด้านสุขภาพ งานสังคมสงเคราะห์ Health and social work	ศิลปะ ความบันเทิง และนันทนาการ Art, entertainment	บริการด้านอื่นๆ Other service	19.3	19.3				
ยอดรวม (ชาย)	4.8	3.4	10.6	143.6	54.3	18.3	19.3	19.3	19.3	19.3	7.1	-	-	TOTAL (MALE)
มี	-	-	-	-	-	-	-	-	-	-	-	-	-	Available
ไม่มี	4.8	3.4	10.6	143.6	54.3	18.3	19.3	19.3	19.3	19.3	7.1	-	-	Not available
มีงานประจำแต่ไม่ได้ทำงาน	-	-	-	1.2	-	-	-	-	-	-	-	-	-	With job not work
มี	-	-	-	-	-	-	-	-	-	-	-	-	-	Available
ไม่มี	-	-	-	1.2	-	-	-	-	-	-	-	-	-	Not available
1-9 ชั่วโมง	-	-	-	-	-	-	-	-	-	-	-	-	-	1-9 hours
มี	-	-	-	-	-	-	-	-	-	1.7	-	-	-	Available
ไม่มี	-	-	-	-	-	-	-	-	-	1.7	-	-	-	Not available
10-19 ชั่วโมง	-	-	-	-	0.2	-	-	-	-	0.2	-	-	-	10-19 hours
มี	-	-	-	-	-	-	-	-	-	-	-	-	-	Available
ไม่มี	-	-	-	-	0.2	-	-	-	-	0.2	-	-	-	Not available
20-29 ชั่วโมง	2.2	1.1	1.0	22.7	6.3	2.9	1.6	1.6	1.6	1.6	-	-	-	20-29 hours
มี	-	-	-	-	-	-	-	-	-	-	-	-	-	Available
ไม่มี	2.2	1.1	1.0	22.7	6.3	2.9	1.6	1.6	1.6	1.6	-	-	-	Not available
30-34 ชั่วโมง	-	-	2.5	2.9	9.0	0.2	0.9	0.9	0.9	0.9	-	-	-	30-34 hours
มี	-	-	-	-	-	-	-	-	-	-	-	-	-	Available
ไม่มี	-	-	2.5	2.9	9.0	0.2	0.9	0.9	0.9	0.9	-	-	-	Not available
35-39 ชั่วโมง	1.4	0.8	0.6	62.7	28.3	4.6	2.3	2.3	2.3	2.3	0.3	-	-	35-39 hours
มี	-	-	-	-	-	-	-	-	-	-	-	-	-	Available
ไม่มี	1.4	0.8	0.6	62.7	28.3	4.6	2.3	2.3	2.3	2.3	0.3	-	-	Not available
40-49 ชั่วโมง	1.3	1.6	1.2	31.6	8.6	7.9	7.2	7.2	7.2	7.2	6.2	-	-	40-49 hours
มี	-	-	-	-	-	-	-	-	-	-	-	-	-	Available
ไม่มี	1.3	1.6	1.2	31.6	8.6	7.9	7.2	7.2	7.2	7.2	6.2	-	-	Not available
50 ชั่วโมงขึ้นไป	-	-	5.4	21.2	2.0	2.8	5.4	5.4	5.4	5.4	0.6	-	-	50 hours and over
มี	-	-	-	-	-	-	-	-	-	-	-	-	-	Available
ไม่มี	-	-	5.4	21.2	2.0	2.8	5.4	5.4	5.4	5.4	0.6	-	-	Not available



ตารางที่ 11 จำนวนผู้ปฏิบัติงาน จำแนกตามสถานภาพการทำงาน จำนวนชั่วโมงทำงานต่อสัปดาห์ การมีเวลาเหลือพอและต้องการทำงานเพิ่มขึ้น ภาคเหนือ

TABLE 11 EMPLOYED PERSONS BY WORK STATUS, HOURS WORKED PER WEEK, AVAILABILITY FOR ADDITIONAL WORK, NORTHERN REGION

ไตรมาสที่ 1/2556 : Quarter 1/2013

หน่วยเป็นพัน : in Thousands

จำนวนชั่วโมงทำงาน และ การมีเวลาเหลือพอ และต้องการทำงานเพิ่มขึ้น	สถานภาพการทำงาน Work Status							รวม	ช่วยธุรกิจ ครอบครัว Unpaid Family Worker	การรวมกลุ่ม Members of Producers' Cooperatives	HOURS WORKED, AND AVAILABILITY FOR ADDITIONAL WORK
	นายจ้าง Employer	ลูกจ้างรัฐบาล Government Employee	ลูกจ้างเอกชน Private Employee	ทำงานส่วนตัว Own Account Worker	รวม						
ยอดรวม	145.8	707.7	2,112.7	2,435.0	1,790.4	5.4	TOTAL				
มี	0.7	1.6	27.8	17.6	10.0	-	Available				
ไม่มี	145.1	706.1	2,084.9	2,417.4	1,780.4	5.4	Not available				
มีงานประจำแต่ไม่ได้ทำงาน	0.8	3.3	5.7	54.9	-	-	With job not work				
มี	0.7	-	0.3	5.5	-	-	Available				
ไม่มี	0.1	3.3	5.4	49.4	-	-	Not available				
1-9 ชั่วโมง	1.7	1.6	6.6	7.0	3.9	-	1-9 hours				
มี	-	0.5	2.3	2.1	0.8	-	Available				
ไม่มี	1.7	1.1	4.3	4.9	3.1	-	Not available				
10-19 ชั่วโมง	2.8	4.8	32.2	48.3	44.8	-	10-19 hours				
มี	-	-	3.6	2.1	1.2	-	Available				
ไม่มี	2.8	4.8	28.6	46.2	43.6	-	Not available				
20-29 ชั่วโมง	6.6	103.7	128.5	224.9	172.1	-	20-29 hours				
มี	-	0.3	6.7	3.2	4.3	-	Available				
ไม่มี	6.6	103.4	121.9	221.7	167.9	-	Not available				
30-34 ชั่วโมง	14.7	32.9	172.4	157.1	141.2	0.8	30-34 hours				
มี	-	-	3.5	2.6	2.3	-	Available				
ไม่มี	14.7	32.9	168.9	154.4	138.9	0.8	Not available				
35-39 ชั่วโมง	4.3	322.4	86.6	230.8	191.2	-	35-39 hours				
มี	-	-	0.3	0.4	0.6	-	Available				
ไม่มี	4.3	322.4	86.3	230.4	190.6	-	Not available				
40-49 ชั่วโมง	49.3	166.5	991.7	830.7	692.9	2.4	40-49 hours				
มี	-	0.8	10.1	1.5	0.9	-	Available				
ไม่มี	49.3	165.7	981.6	829.2	692.0	2.4	Not available				
50 ชั่วโมงขึ้นไป	65.7	72.6	689.0	881.3	544.3	2.3	50 hours and over				
มี	-	-	1.0	0.1	-	-	Available				
ไม่มี	65.7	72.6	688.0	881.3	544.3	2.3	Not available				

ตารางที่ 11 จำนวนผู้มีงานทำ จำแนกตามสถานภาพการทำงาน จำนวนชั่วโมงทำงานต่อสัปดาห์ การมีเวลาเหลือพอและต้องการทำงานเพิ่มขึ้น และเพศ ภาคเหนือ  
TABLE 11 EMPLOYED PERSONS BY WORK STATUS, HOURS WORKED PER WEEK, AVAILABILITY FOR ADDITIONAL WORK AND SEX, NORTHERN REGION

ไตรมาสที่ 1/2556 : Quarter 1/2013

จำนวนชั่วโมงทำงาน เพศ และ การมีเวลาเหลือพอ และต้องการทำงานเพิ่มขึ้น	สถานภาพการทำงาน Work Status							รวม Total	HOURS WORKED, SEX AND AVAILABILITY FOR ADDITIONAL WORK
	นายจ้าง Employer	ลูกจ้างรัฐบาล Government Employee	ลูกจ้างเอกชน Private Employee	ทำงานส่วนตัว Own Account Worker	ช่วยธุรกิจ ครอบครัว Unpaid Family Worker	การรวมกลุ่ม Members of Producers' Cooperatives			
<b>ชาย</b>	3,921.8	367.1	1,230.8	1,573.4	632.7	1.9		<b>MALE</b>	
มี	38.7	0.6	20.4	12.4	4.7	-		Available	
ไม่มี	3,883.1	366.5	1,210.4	1,561.0	628.0	1.9		Not available	
มีงานประจำแต่ไม่ได้ทำงาน	43.1	1.3	4.2	36.8	-	-		With job not work	
มี	4.8	0.2	0.2	3.9	-	-		Available	
ไม่มี	38.3	1.3	4.0	32.9	-	-		Not available	
1-9 ชั่วโมง	12.6	0.2	5.5	3.8	1.5	-		1-9 hours	
มี	3.5	-	2.3	1.2	-	-		Available	
ไม่มี	9.1	0.2	3.1	2.6	1.5	-		Not available	
10-19 ชั่วโมง	64.9	2.1	19.3	29.6	11.9	-		10-19 hours	
มี	5.2	-	3.3	1.0	1.0	-		Available	
ไม่มี	59.7	2.1	16.0	28.6	10.9	-		Not available	
20-29 ชั่วโมง	320.7	55.7	70.1	141.4	48.6	-		20-29 hours	
มี	8.4	-	4.3	1.9	2.2	-		Available	
ไม่มี	312.3	55.7	65.9	139.5	46.4	-		Not available	
30-34 ชั่วโมง	293.5	17.4	108.7	103.5	50.3	-		30-34 hours	
มี	5.8	-	2.5	2.6	0.7	-		Available	
ไม่มี	287.7	17.4	106.3	100.8	49.6	-		Not available	
35-39 ชั่วโมง	406.6	158.4	36.5	148.2	61.6	-		35-39 hours	
มี	0.8	-	0.2	0.4	0.2	-		Available	
ไม่มี	405.8	158.4	36.3	147.8	61.4	-		Not available	
40-49 ชั่วโมง	1,496.3	89.1	568.0	554.3	242.8	0.3		40-49 hours	
มี	9.7	0.6	7.2	1.4	0.5	-		Available	
ไม่มี	1,486.6	88.5	560.9	552.9	242.3	0.3		Not available	
50 ชั่วโมงขึ้นไป	1,284.2	43.0	418.6	555.9	215.9	1.5		50 hours and over	
มี	0.5	-	0.5	-	-	-		Available	
ไม่มี	1,283.6	43.0	418.0	555.9	215.9	1.5		Not available	
<b>หญิง</b>	3,275.1	340.7	881.9	861.6	1,157.7	3.6		<b>FEMALE</b>	
มี	18.9	1.0	7.4	5.3	5.2	-		Available	
ไม่มี	3,256.2	339.6	874.5	856.4	1,152.4	3.6		Not available	
มีงานประจำแต่ไม่ได้ทำงาน	21.6	2.0	1.5	18.1	-	-		With job not work	
มี	1.7	-	0.1	1.6	-	-		Available	
ไม่มี	19.9	2.0	1.4	16.5	-	-		Not available	
1-9 ชั่วโมง	8.2	1.4	1.2	3.2	2.4	-		1-9 hours	
มี	2.2	0.5	-	1.0	0.8	-		Available	
ไม่มี	6.0	1.0	1.2	2.3	1.6	-		Not available	
10-19 ชั่วโมง	67.9	2.7	13.0	18.7	32.8	-		10-19 hours	
มี	1.7	-	0.4	1.2	0.2	-		Available	
ไม่มี	66.2	2.7	12.6	17.6	32.7	-		Not available	
20-29 ชั่วโมง	315.2	48.0	58.4	83.5	123.5	-		20-29 hours	
มี	6.1	0.3	2.4	1.3	2.0	-		Available	
ไม่มี	309.1	47.7	56.0	82.2	121.5	-		Not available	
30-34 ชั่วโมง	225.5	15.5	63.6	53.6	90.9	0.8		30-34 hours	
มี	2.6	-	1.0	1.6	1.6	-		Available	
ไม่มี	222.9	15.5	62.6	53.6	89.4	0.8		Not available	
35-39 ชั่วโมง	428.6	164.0	50.1	82.6	129.6	-		35-39 hours	
มี	0.5	-	0.1	-	0.4	-		Available	
ไม่มี	428.1	164.0	50.0	82.6	129.2	-		Not available	
40-49 ชั่วโมง	1,237.2	77.4	423.7	276.4	450.1	2.1		40-49 hours	
มี	3.7	0.3	3.0	0.1	0.4	-		Available	
ไม่มี	1,233.5	77.1	420.7	276.3	449.7	2.1		Not available	
50 ชั่วโมงขึ้นไป	971.0	29.6	270.4	325.5	328.4	0.7		50 hours and over	
มี	0.5	-	0.4	0.1	-	-		Available	
ไม่มี	970.5	29.6	270.0	325.4	328.4	0.7		Not available	

หน่วยเป็นพัน : In Thousands





ตารางที่ 11 จำนวนผู้มีงานทำ จำแนกตามสถานภาพการทำงาน จำนวนชั่วโมงทำงานต่อสัปดาห์ การมีเวลาเหลือพอและต้องการทำงานเพิ่มขึ้น เขต และเขตการปกครอง ภาคเหนือ (ต่อ)

TABLE 11 EMPLOYED PERSONS BY WORK STATUS, HOURS WORKED PER WEEK, AVAILABILITY FOR ADDITIONAL WORK, SEX AND AREA, NORTHERN REGION (Contd.)

ไตรมาสที่ 1/2556 : Quarter 1/2013

นอกเขตเทศบาล NON-MUNICIPAL AREA

หน่วยเป็นพัน : In Thousands

จำนวนชั่วโมงทำงาน เพศ และ การมีเวลาเหลือพอ และต้องการทำงานเพิ่มขึ้น	สถานภาพการทำงาน Work Status										HOURS WORKED, SEX AND AVAILABILITY FOR ADDITIONAL WORK
	รวม Total	นายจ้าง Employer	ลูกจ้างรัฐบาล Government Employee	ลูกจ้างเอกชน Private Employee	ทำงานส่วนตัว Own Account Worker	ช่วยธุรกิจ ครอบครัว Unpaid Family Worker	การรวมกลุ่ม Producers' Cooperatives	TOTAL (MALE)			
ยอดรวม (ชาย)	2,948.5	81.9	228.3	884.5	1,229.2	522.7	1.9	1.9		-	Available
มี	30.6	0.6	-	16.8	8.8	4.5	-	-		-	Not available
ไม่มี	2,918.0	81.3	228.3	867.7	1,220.5	518.3	1.9	1.9		-	With job not work
มีงานประจำแต่ไม่ได้ทำงาน	34.0	0.6	1.2	2.0	30.2	-	-	-		-	Available
มี	3.5	0.6	-	-	2.9	-	-	-		-	Not available
ไม่มี	30.5	-	1.2	2.0	27.3	-	-	-		-	1-9 hours
1-9 ชั่วโมง	10.9	1.7	-	5.3	2.9	1.0	-	-		-	Available
มี	3.5	-	-	2.3	1.2	-	-	-		-	Not available
ไม่มี	7.4	1.7	-	2.9	1.7	1.0	-	-		-	10-19 hours
10-19 ชั่วโมง	52.7	1.4	1.8	15.4	24.0	10.2	-	-		-	Available
มี	4.1	-	-	2.6	0.7	0.8	-	-		-	Not available
ไม่มี	48.6	1.4	1.8	12.8	23.3	9.4	-	-		-	20-29 hours
20-29 ชั่วโมง	243.8	3.6	32.4	53.1	114.3	40.3	-	-		-	Available
มี	6.4	-	-	3.1	1.1	2.2	-	-		-	Not available
ไม่มี	237.4	3.6	32.4	50.0	113.3	38.1	-	-		-	30-34 hours
30-34 ชั่วโมง	236.5	12.0	13.0	84.4	82.2	44.9	-	-		-	Available
มี	5.0	-	-	2.1	2.3	0.7	-	-		-	Not available
ไม่มี	231.5	12.0	13.0	82.3	80.0	44.3	-	-		-	35-39 hours
35-39 ชั่วโมง	297.3	1.3	99.2	26.9	118.1	51.8	-	-		-	Available
มี	0.4	-	-	0.2	-	0.2	-	-		-	Not available
ไม่มี	296.9	1.3	99.2	26.7	118.1	51.6	-	-		-	40-49 hours
40-49 ชั่วโมง	1,126.9	28.2	50.8	403.0	440.1	204.4	0.3	0.3		-	Available
มี	7.2	-	-	5.9	0.7	0.5	-	-		-	Not available
ไม่มี	1,119.8	28.2	50.8	397.1	439.4	203.9	0.3	0.3		-	50 hours and over
50 ชั่วโมงขึ้นไป	946.5	33.2	29.9	294.4	417.4	170.0	1.5	1.5		-	Available
มี	0.5	-	-	0.5	-	-	-	-		-	Not available
ไม่มี	945.9	33.2	29.9	293.9	417.4	170.0	1.5	1.5		-	Not available



ตารางที่ 11 จำนวนผู้ปฏิบัติงาน จำนวนชั่วโมงการทำงาน จำนวนชั่วโมงที่ว่างต่อสัปดาห์ การมีเวลาเหลือพอและต้องการทำงานเพิ่มขึ้น เขต และเขตการปกครอง ภาคเหนือ (ต่อ)

TABLE 11 EMPLOYED PERSONS BY WORK STATUS, HOURS WORKED PER WEEK, AVAILABILITY FOR ADDITIONAL WORK, SEX AND AREA, NORTHERN REGION (Contd.)

ไตรมาสที่ 1/2556 : Quarter 1/2013

หน่วยเป็นพัน : In Thousands

จำนวนชั่วโมงทำงาน เพศ และ การมีเวลาเหลือพอ และต้องการทำงานเพิ่มขึ้น	สถานภาพการทำงาน Work Status										การรวมกลุ่ม Members of Producers' Cooperatives	HOURS WORKED, SEX AND AVAILABILITY FOR ADDITIONAL WORK
	รวม Total	นายจ้าง Employer	ลูกจ้างรัฐบาล Government Employee	ลูกจ้างเอกชน Private Employee	ทำงานส่วนตัว Own Account Worker	ช่วยธุรกิจ ครอบครัว Unpaid Family Worker						
ยอดรวม (หญิง)	2,400.8	15.6	216.4	598.2	620.5	947.1	2.9	TOTAL (FEMALE)				
มี	13.8	-	0.7	4.8	3.9	4.4	-	Available				
ไม่มี	2,387.1	15.6	215.8	593.4	616.6	942.7	2.9	Not available				
มีงานประจำแต่ไม่ได้ทำงาน	17.0	-	1.3	0.9	14.8	-	-	With job not work				
มี	1.3	-	-	-	1.3	-	-	Available				
ไม่มี	15.8	-	1.3	0.9	13.5	-	-	Not available				
1-9 ชั่วโมง	5.8	-	1.2	1.0	2.0	1.6	-	1-9 hours				
มี	1.7	-	0.5	-	0.8	0.5	-	Available				
ไม่มี	4.2	-	0.8	1.0	1.2	1.2	-	Not available				
10-19 ชั่วโมง	51.7	-	1.7	9.6	12.3	28.1	-	10-19 hours				
มี	1.0	-	-	-	0.9	0.2	-	Available				
ไม่มี	50.7	-	1.7	9.6	11.4	27.9	-	Not available				
20-29 ชั่วโมง	245.0	1.0	30.8	43.8	63.3	106.1	-	20-29 hours				
มี	4.4	-	-	1.8	1.0	1.7	-	Available				
ไม่มี	240.6	1.0	30.8	42.1	62.3	104.4	-	Not available				
30-34 ชั่วโมง	176.5	0.6	12.9	43.4	43.8	75.0	0.8	30-34 hours				
มี	2.3	-	-	0.9	-	1.4	-	Available				
ไม่มี	174.2	0.6	12.9	42.5	43.8	73.6	0.8	Not available				
35-39 ชั่วโมง	309.0	1.6	103.6	34.9	61.8	107.1	-	35-39 hours				
มี	0.4	-	-	-	-	0.4	-	Available				
ไม่มี	308.6	1.6	103.6	34.9	61.8	106.7	-	Not available				
40-49 ชั่วโมง	922.7	4.8	46.1	288.6	205.5	376.0	1.6	40-49 hours				
มี	2.3	-	0.2	1.7	0.1	0.3	-	Available				
ไม่มี	920.4	4.8	45.9	286.9	205.5	375.7	1.6	Not available				
50 ชั่วโมงขึ้นไป	673.1	7.6	18.8	176.0	217.0	253.2	0.6	50 hours and over				
มี	0.4	-	-	0.4	-	-	-	Available				
ไม่มี	672.7	7.6	18.8	175.5	217.0	253.2	0.6	Not available				

ตารางที่ 12 จำนวนผู้มีงานทำ จำแนกตามกลุ่มอายุ จำนวนชั่วโมงทำงานต่อสัปดาห์ การมีเวลาเหลือพอและต้องการทำงานเพิ่มขึ้น ภาคเหนือ

TABLE 12 EMPLOYED PERSONS BY AGE GROUP, HOURS WORKED PER WEEK, AVAILABILITY FOR ADDITIONAL WORK, NORTHERN REGION

ไตรมาสที่ 1/2556 : Quarter 1/2013

หน่วยเป็นพัน : In Thousands

จำนวนชั่วโมงทำงาน และ การมีเวลาเหลือพอ และต้องการทำงานเพิ่มขึ้น	รวม	กลุ่มอายุ Age Group							HOURS WORKED, AND AVAILABILITY FOR ADDITIONAL WORK	
		15-19	20-24	25-29	30-34	35-39	40-49	50-59		>= 60
ยอดรวม	7,197.0	191.8	610.4	812.5	798.6	786.0	1,756.2	1,559.6	682.0	TOTAL
มี	57.7	2.2	7.9	4.6	5.4	6.1	12.4	11.5	7.7	Available
ไม่มี	7,139.3	189.6	602.5	807.9	793.2	779.9	1,743.8	1,548.0	674.3	Not available
มีงานประจำแต่ไม่ได้ทำงาน	64.7	0.6	4.2	5.0	4.1	6.3	13.4	17.9	13.2	With job not work
มี	6.5	-	-	0.8	0.3	0.3	1.9	1.3	2.0	Available
ไม่มี	58.2	0.6	4.2	4.2	3.8	6.0	11.5	16.6	11.3	Not available
1-9 ชั่วโมง	20.8	0.9	2.7	2.3	1.5	2.4	3.6	5.8	1.6	1-9 hours
มี	5.7	-	0.7	1.0	1.0	1.5	0.8	0.5	0.2	Available
ไม่มี	15.1	0.9	2.0	1.2	0.6	1.0	2.8	5.3	1.4	Not available
10-19 ชั่วโมง	132.8	7.1	8.7	11.1	10.1	8.6	31.2	32.0	24.1	10-19 hours
มี	6.9	1.2	0.8	-	0.9	-	1.3	2.0	0.9	Available
ไม่มี	125.9	5.9	7.9	11.1	9.2	8.6	30.0	30.0	23.2	Not available
20-29 ชั่วโมง	635.9	17.5	52.9	64.2	54.3	57.8	144.1	152.2	92.9	20-29 hours
มี	14.4	0.2	4.0	0.4	0.5	0.8	2.2	4.1	2.2	Available
ไม่มี	621.4	17.3	48.9	63.8	53.8	57.0	141.9	148.2	90.6	Not available
30-34 ชั่วโมง	519.0	20.8	44.2	55.5	60.4	50.5	123.6	110.4	53.6	30-34 hours
มี	8.4	-	1.6	-	1.1	1.7	1.8	1.2	1.0	Available
ไม่มี	510.6	20.8	42.6	55.5	59.3	48.8	121.8	109.2	52.6	Not available
35-39 ชั่วโมง	835.2	17.7	67.2	110.2	86.5	88.6	193.2	186.9	85.0	35-39 hours
มี	1.3	0.2	-	-	0.1	0.2	0.5	0.0	0.2	Available
ไม่มี	833.9	17.5	67.2	110.2	86.4	88.3	192.7	186.8	84.8	Not available
40-49 ชั่วโมง	2,733.5	68.8	259.6	333.5	318.9	315.7	660.4	560.4	216.3	40-49 hours
มี	13.4	0.5	0.8	2.3	1.5	1.7	3.4	2.5	0.7	Available
ไม่มี	2,720.1	68.3	258.8	331.1	317.4	314.0	657.0	557.9	215.6	Not available
50 ชั่วโมงขึ้นไป	2,255.2	58.4	170.9	230.7	262.8	256.2	586.7	494.1	195.3	50 hours and over
มี	1.1	-	-	-	0.1	-	0.5	-	0.4	Available
ไม่มี	2,254.1	58.4	170.9	230.7	262.7	256.2	586.2	494.1	194.9	Not available

ตารางที่ 12 จำนวนผู้จ้างทำ งานตามกลุ่มอายุ จำนวนชั่วโมงทำงานต่อสัปดาห์ การมีเวลาถือพอดและต้องการทำงานเพิ่มขึ้น และเพศ ภาคเหนือ  
 TABLE 12 EMPLOYED PERSONS BY AGE GROUP, HOURS WORKED PER WEEK, AVAILABILITY FOR ADDITIONAL WORK AND SEX , NORTHERN REGION

จำนวนชั่วโมงทำงาน เพศ และ การมีเวลาถือพอด และต้องการทำงานเพิ่มขึ้น	รวม	กลุ่มอายุ Age Group						SEX AND AVAILABILITY FOR ADDITIONAL WORK		
		15-19	20-24	25-29	30-34	35-39	40-49		50-59	>= 60
ชาย	3,921.8	134.3	376.4	453.3	435.5	413.0	892.9	830.1	386.5	MALE
มี	387.7	2.2	5.8	2.5	4.2	4.3	8.3	6.9	4.6	Available
ไม่มี	3,883.1	132.1	370.6	450.8	431.3	408.6	884.6	823.2	381.9	Not available
มีงานประจำแต่ไม่ได้ทำงาน	43.1	0.6	4.0	1.8	2.0	4.5	8.8	10.3	11.1	With job not work
มี	4.8	-	-	0.2	-	0.3	1.6	0.8	2.0	Available
ไม่มี	38.3	0.6	4.0	1.7	2.0	4.2	7.2	9.6	9.1	Not available
1-9 ชั่วโมง	12.6	0.7	2.7	1.1	1.0	1.2	1.7	3.1	1.1	1-9 hours
มี	3.5	0.7	0.7	-	1.0	1.0	0.2	0.5	0.1	Available
ไม่มี	9.1	0.7	2.0	1.1	-	0.2	1.5	2.6	1.0	Not available
10-19 ชั่วโมง	64.9	5.3	5.0	6.6	4.4	3.9	12.7	15.6	11.5	10-19 hours
มี	5.2	1.2	0.8	-	0.4	-	0.8	1.7	0.5	Available
ไม่มี	59.7	4.1	4.3	6.6	4.0	3.9	12.0	13.9	10.9	Not available
20-29 ชั่วโมง	320.7	12.4	30.4	36.0	27.6	27.1	70.8	70.3	46.1	20-29 hours
มี	8.4	0.2	2.3	0.4	0.5	0.8	1.6	2.2	0.5	Available
ไม่มี	312.3	12.2	28.1	35.6	27.2	26.3	69.3	68.1	45.6	Not available
30-34 ชั่วโมง	293.5	17.3	31.4	30.4	36.1	29.2	60.2	58.3	30.6	30-34 hours
มี	5.8	-	1.3	-	1.1	0.5	1.4	0.5	1.0	Available
ไม่มี	287.7	17.3	30.2	30.4	35.0	28.7	58.8	57.8	29.6	Not available
35-39 ชั่วโมง	406.6	10.9	34.3	52.8	43.2	35.8	90.1	90.2	49.4	35-39 hours
มี	0.8	0.2	-	-	0.1	0.2	-	0.0	0.2	Available
ไม่มี	405.8	10.7	34.3	52.8	43.1	35.6	90.1	90.2	49.2	Not available
40-49 ชั่วโมง	1,496.3	45.5	164.7	186.1	162.4	175.0	336.0	307.2	119.4	40-49 hours
มี	9.7	0.5	0.8	1.9	1.1	1.5	2.2	1.3	0.3	Available
ไม่มี	1,486.6	45.0	163.9	184.2	161.2	173.5	333.9	305.9	119.1	Not available
50 ชั่วโมงขึ้นไป	1,284.2	41.6	103.9	138.5	158.9	136.4	312.4	275.1	117.4	50 hours and over
มี	0.5	-	-	-	-	-	0.5	-	-	Available
ไม่มี	1,283.6	41.6	103.9	138.5	158.9	136.4	311.9	275.1	117.4	Not available
หญิง	3,275.1	57.5	234.0	359.2	363.1	373.0	863.3	729.5	295.5	FEMALE
มี	18.9	-	2.1	2.1	1.2	1.7	4.1	4.7	3.0	Available
ไม่มี	3,256.2	57.5	232.0	357.1	361.9	371.3	859.3	724.8	292.5	Not available
มีงานประจำแต่ไม่ได้ทำงาน	21.6	-	0.3	3.2	2.1	1.8	4.6	7.5	2.2	With job not work
มี	1.7	-	-	0.6	0.3	-	0.2	0.6	-	Available
ไม่มี	19.9	-	0.3	2.5	1.8	1.8	4.3	7.0	2.2	Not available
1-9 ชั่วโมง	8.2	0.2	-	1.2	0.6	1.2	1.9	2.7	0.5	1-9 hours
มี	2.2	-	-	1.0	-	0.5	0.6	-	0.1	Available
ไม่มี	6.0	0.2	-	0.2	0.6	0.8	1.3	2.7	0.4	Not available
10-19 ชั่วโมง	67.9	1.8	3.6	4.5	5.7	4.8	18.5	16.4	12.7	10-19 hours
มี	1.7	-	-	-	0.5	-	0.5	0.3	0.4	Available
ไม่มี	66.2	1.8	3.6	4.5	5.2	4.8	18.0	16.1	12.3	Not available
20-29 ชั่วโมง	315.2	5.1	22.5	28.2	26.7	30.7	73.3	81.9	46.8	20-29 hours
มี	6.1	1.8	1.8	-	-	-	0.7	1.9	1.8	Available
ไม่มี	309.1	5.1	20.8	28.2	26.7	30.7	72.6	80.0	45.0	Not available
30-34 ชั่วโมง	225.5	3.5	12.8	25.1	24.3	21.3	63.3	52.1	23.0	30-34 hours
มี	2.6	-	0.3	-	-	1.1	0.4	0.8	-	Available
ไม่มี	222.9	3.5	12.4	25.1	24.3	20.1	62.9	51.4	23.0	Not available
35-39 ชั่วโมง	428.6	6.8	32.9	57.5	43.3	52.7	103.1	96.7	35.6	35-39 hours
มี	0.5	-	-	-	-	-	0.5	-	-	Available
ไม่มี	428.1	6.8	32.9	57.5	43.3	52.7	102.6	96.7	35.6	Not available
40-49 ชั่วโมง	1,237.2	23.3	95.0	147.4	156.5	140.7	324.4	253.1	96.9	40-49 hours
มี	3.7	-	-	0.5	0.4	0.1	1.2	1.1	0.4	Available
ไม่มี	1,233.5	23.3	95.0	146.9	156.2	140.6	323.2	252.0	96.5	Not available
50 ชั่วโมงขึ้นไป	971.0	16.8	67.0	92.2	103.9	119.8	274.3	219.0	78.0	50 hours and over
มี	0.5	-	-	-	0.1	-	-	-	0.4	Available
ไม่มี	970.5	16.8	67.0	92.2	103.8	119.8	274.3	219.0	77.5	Not available

ตารางที่ 12 จำนวนผู้มีงานทำ จำแนกตามกลุ่มอายุ จำนวนชั่วโมงทำงานต่อสัปดาห์ การมีเวลาเหลือพอและต้องการทำงานเพิ่มขึ้น เขต และเขตการปกครอง ภาคเหนือ (ต่อ)

TABLE 12 EMPLOYED PERSONS BY AGE GROUP, HOURS WORKED PER WEEK, AVAILABILITY FOR ADDITIONAL WORK, SEX AND AREA, NORTHERN REGION (Contd.)

ไตรมาสที่ 1/2556 : Quarter 1/2013

หน่วยเป็นพัน : In Thousands

ในเขตเทศบาล MUNICIPAL AREA

จำนวนชั่วโมงทำงาน เพศ และ การมีเวลาเหลือพอ และต้องการทำงานเพิ่มขึ้น	รวม	กลุ่มอายุ Age Group							HOURS WORKED, SEX AND AVAILABILITY FOR ADDITIONAL WORK	
		15-19	20-24	25-29	30-34	35-39	40-49	50-59		>= 60
ยอดรวม(ชาย)	1,847.6	32.5	127.9	216.7	212.5	208.0	469.8	411.6	168.7	TOTAL(MALE)
มี	13.3	0.2	0.8	1.1	1.4	1.8	3.3	3.4	1.4	Available
ไม่มี	1,834.3	32.3	127.1	215.5	211.1	206.2	466.6	408.2	167.3	Not available
มีงานประจำแต่ไม่ได้ทำงาน	13.7	-	1.0	0.4	0.7	0.8	3.1	5.2	2.6	With Job not work
มี	1.8	-	-	0.2	0.1	0.1	0.5	0.8	0.2	Available
ไม่มี	11.9	-	1.0	0.2	0.5	0.7	2.6	4.4	2.4	Not available
1-9 ชั่วโมง	4.1	0.3	0.3	0.7	0.6	0.2	0.7	0.8	0.4	1-9 hours
มี	0.5	-	-	0.3	-	-	0.1	-	0.1	Available
ไม่มี	3.6	0.3	0.3	0.5	0.6	0.2	0.5	0.8	0.3	Not available
10-19 ชั่วโมง	28.4	1.2	1.0	2.2	3.3	2.0	5.7	7.7	5.4	10-19 hours
มี	1.8	0.1	-	-	0.4	-	-	0.8	0.5	Available
ไม่มี	26.6	1.0	1.0	2.2	2.9	2.0	5.7	6.9	4.9	Not available
20-29 ชั่วโมง	147.1	1.7	11.0	12.8	16.4	16.2	32.4	39.8	16.8	20-29 hours
มี	3.7	0.1	0.7	0.4	-	0.3	0.6	1.3	0.3	Available
ไม่มี	143.4	1.6	10.3	12.4	16.4	15.9	31.9	38.5	16.5	Not available
30-34 ชั่วโมง	106.0	2.7	5.8	14.5	9.1	9.9	28.3	23.0	12.6	30-34 hours
มี	1.1	-	-	-	-	0.3	0.3	0.3	0.2	Available
ไม่มี	104.9	2.7	5.8	14.5	9.1	9.6	28.1	22.6	12.5	Not available
35-39 ชั่วโมง	228.9	2.9	12.8	23.7	30.2	29.6	50.0	62.1	17.6	35-39 hours
มี	0.5	-	-	-	0.1	0.2	0.1	0.0	-	Available
ไม่มี	228.5	2.9	12.8	23.7	30.1	29.4	49.9	62.1	17.6	Not available
40-49 ชั่วโมง	683.9	11.6	56.7	89.1	80.9	76.6	175.7	135.0	58.3	40-49 hours
มี	3.9	-	0.1	0.3	0.7	0.8	1.7	0.2	0.1	Available
ไม่มี	679.9	11.6	56.6	88.8	80.2	75.7	174.0	134.8	58.3	Not available
50 ชั่วโมงขึ้นไป	635.6	12.3	39.3	73.3	71.3	72.8	173.9	138.0	54.9	50 hours and over
มี	0.1	-	-	-	0.1	-	-	-	-	Available
ไม่มี	635.6	12.3	39.3	73.3	71.2	72.8	173.9	138.0	54.9	Not available

ตารางที่ 12 จำนวนผู้มีงานทำ จำแนกตามกลุ่มอายุ จำนวนชั่วโมงทำงานต่อสัปดาห์ การมีเวลาเหลือพอและต้องการทำงานเพิ่มขึ้น เขต และเขตการปกครอง ภาคเหนือ (ต่อ)

TABLE 12 EMPLOYED PERSONS BY AGE GROUP, HOURS WORKED PER WEEK, AVAILABILITY FOR ADDITIONAL WORK, SEX AND AREA, NORTHERN REGION (Contd.)

ไตรมาสที่ 1/2556 : Quarter 1/2013

หน่วยเป็นพัน : In Thousands

ในเขตเทศบาล MUNICIPAL AREA

จำนวนชั่วโมงทำงาน เพศ และ การมีเวลาเหลือพอ และต้องการทำงานเพิ่มขึ้น	รวม	กลุ่มอายุ Age Group										HOURS WORKED, SEX AND AVAILABILITY FOR ADDITIONAL WORK
		15-19	20-24	25-29	30-34	35-39	40-49	50-59	>= 60	TOTAL(FEMALE)		
ยอดรวม(หญิง)	874.3	11.3	54.3	101.1	98.3	101.1	234.1	198.7	75.3	75.3	75.3	Available
มี	5.2	-	0.5	0.5	0.5	0.1	1.4	1.6	0.5	0.5	0.5	Not available
ไม่มี	869.2	11.3	53.9	100.5	97.8	101.0	232.7	197.1	74.8	74.8	74.8	With job not work
มีงานประจำแต่ไม่ได้ทำงาน	4.6	-	0.3	-	0.3	0.7	0.8	2.2	0.3	0.3	0.3	Available
มี	0.4	-	-	-	0.1	-	0.1	0.3	-	-	-	Not available
ไม่มี	4.2	-	0.3	-	0.2	0.7	0.7	2.0	0.3	0.3	0.3	1-9 hours
1-9 ชั่วโมง	2.4	0.2	-	0.5	0.6	-	0.5	0.3	0.4	0.4	0.4	Available
มี	0.5	-	-	0.3	-	-	0.1	-	0.1	-	-	Not available
ไม่มี	1.9	0.2	-	0.2	0.6	-	0.4	0.3	0.3	0.3	0.3	10-19 hours
10-19 ชั่วโมง	16.2	0.2	0.5	1.3	2.1	1.8	3.3	4.0	3.1	3.1	3.1	Available
มี	0.7	-	-	-	-	-	-	0.3	0.4	0.4	0.4	Not available
ไม่มี	15.5	0.2	0.5	1.3	2.1	1.8	3.3	3.6	2.7	2.7	2.7	20-29 hours
20-29 ชั่วโมง	70.2	0.5	4.4	5.4	7.9	8.5	15.6	19.7	8.2	8.2	8.2	Available
มี	1.7	-	0.5	-	-	-	0.5	0.7	-	-	-	Not available
ไม่มี	68.5	0.5	3.9	5.4	7.9	8.5	15.1	19.0	8.2	8.2	8.2	30-34 hours
30-34 ชั่วโมง	48.9	0.5	3.1	6.5	4.7	2.6	14.8	12.6	4.2	4.2	4.2	Available
มี	0.3	-	-	-	-	-	0.1	0.2	-	-	-	Not available
ไม่มี	48.6	0.5	3.1	6.5	4.7	2.6	14.6	12.5	4.2	4.2	4.2	35-39 hours
35-39 ชั่วโมง	119.6	1.3	6.7	13.0	16.0	17.2	26.3	32.2	6.9	6.9	6.9	Available
มี	0.1	-	-	-	-	-	0.1	-	-	-	-	Not available
ไม่มี	119.5	1.3	6.7	13.0	16.0	17.2	26.2	32.2	6.9	6.9	6.9	40-49 hours
40-49 ชั่วโมง	314.5	4.6	21.0	44.2	34.1	34.4	87.9	61.4	27.1	27.1	27.1	Available
มี	1.4	-	-	0.2	0.4	0.1	0.4	0.2	0.1	0.1	0.1	Not available
ไม่มี	313.1	4.6	21.0	43.9	33.8	34.2	87.5	61.2	27.0	27.0	27.0	50 hours and over
50 ชั่วโมงขึ้นไป	297.9	4.1	18.5	30.2	32.6	36.1	84.9	66.4	25.2	25.2	25.2	Available
มี	0.1	-	-	-	0.1	-	-	-	-	-	-	Not available
ไม่มี	297.8	4.1	18.5	30.2	32.5	36.1	84.9	66.4	25.2	25.2	25.2	Not available

ตารางที่ 12 จำนวนผู้มีงานทำ จำนวนตามกลุ่มอายุ จำนวนชั่วโมงทำงานต่อสัปดาห์ การมีเวลาเหลือพอและต้องการทำงานเพิ่มขึ้น เพศ และเขตการปกครอง ภาคเหนือ (ต่อ)

TABLE 12 EMPLOYED PERSONS BY AGE GROUP, HOURS WORKED PER WEEK, AVAILABILITY FOR ADDITIONAL WORK, SEX AND AREA, NORTHERN REGION (Contd.)

ไตรมาสที่ 1/2556 : Quarter 1/2013 นอกเขตเทศบาล NON-MUNICIPAL AREA หน่วยเป็นพัน : In Thousands

จำนวนชั่วโมงทำงาน เพศ และ การมีเวลาเหลือพอ และต้องการทำงานเพิ่มขึ้น	รวม	กลุ่มอายุ Age Group							HOURS WORKED, SEX AND AVAILABILITY FOR ADDITIONAL WORK		
		15-19	20-24	25-29	30-34	35-39	40-49	50-59		>= 60	
ยอดรวม(ชาย)	Total	2,948.5	113.1	302.8	337.7	321.4	306.1	657.2	617.2	293.1	TOTAL(MALE)
มี		30.6	2.0	5.4	1.9	3.3	2.7	6.5	5.1	3.8	Available
ไม่มี		2,918.0	111.2	297.4	335.8	318.0	303.4	650.7	612.1	289.4	Not available
มีงานประจำแต่ไม่ได้ทำงาน		34.0	0.6	3.2	1.5	1.7	4.3	6.6	7.4	8.8	With job not work
มี		3.5	-	-	-	-	0.2	1.3	0.3	1.8	Available
ไม่มี		30.5	0.6	3.2	1.5	1.7	4.2	5.3	7.1	7.0	Not available
1-9 ชั่วโมง		10.9	0.5	2.4	0.8	1.0	1.0	1.6	2.6	1.1	1-9 hours
มี		3.5	-	0.7	-	1.0	1.0	0.2	0.5	0.1	Available
ไม่มี		7.4	0.5	1.7	0.8	-	-	1.3	2.1	0.9	Not available
10-19 ชั่วโมง		52.7	4.3	4.6	5.8	3.2	3.6	10.3	11.8	9.1	10-19 hours
มี		4.1	1.1	0.8	-	-	-	0.8	1.2	0.4	Available
ไม่มี		48.6	3.3	3.8	5.8	3.2	3.6	9.6	10.6	8.7	Not available
20-29 ชั่วโมง		243.8	11.3	23.8	28.6	19.1	19.3	54.0	50.2	37.5	20-29 hours
มี		6.4	0.1	2.1	-	0.5	0.5	1.5	1.5	0.1	Available
ไม่มี		237.4	11.2	21.7	28.6	18.7	18.9	52.5	48.6	37.3	Not available
30-34 ชั่วโมง		236.5	15.2	28.6	22.4	31.6	21.9	46.7	47.9	22.2	30-34 hours
มี		5.0	-	1.3	-	1.1	0.2	1.3	0.3	0.9	Available
ไม่มี		231.5	15.2	27.4	22.4	30.5	21.7	45.4	47.6	21.4	Not available
35-39 ชั่วโมง		297.3	9.3	28.2	42.1	29.1	23.4	66.4	60.3	38.7	35-39 hours
มี		0.4	0.2	-	-	-	-	-	-	0.2	Available
ไม่มี		296.9	9.0	28.2	42.1	29.1	23.4	66.4	60.3	38.5	Not available
40-49 ชั่วโมง		1,126.9	38.6	128.9	141.2	115.5	132.8	248.2	233.6	88.1	40-49 hours
มี		7.2	0.5	0.7	1.9	0.8	0.8	0.9	1.3	0.3	Available
ไม่มี		1,119.8	38.0	128.3	139.3	114.8	132.0	247.3	232.3	87.9	Not available
50 ชั่วโมงขึ้นไป		946.5	33.4	83.1	95.4	120.2	99.7	223.5	203.5	87.7	50 hours and over
มี		0.5	-	-	-	-	-	0.5	-	-	Available
ไม่มี		945.9	33.4	83.1	95.4	120.2	99.7	222.9	203.5	87.7	Not available

ตารางที่ 12 จำนวนผู้มีงานทำ จำนวนตามกลุ่มอายุ จำนวนชั่วโมงทำงานต่อสัปดาห์ การมีเวลาเหลือพอและต้องการทำงานเพิ่มขึ้น เพศ และเขตการปกครอง ภาคเหนือ (ต่อ)

TABLE 12 EMPLOYED PERSONS BY AGE GROUP, HOURS WORKED PER WEEK, AVAILABILITY FOR ADDITIONAL WORK, SEX AND AREA, NORTHERN REGION (Contd.)

ไตรมาสที่ 1/2556 : Quarter 1/2013

หน่วยเป็นพัน : In Thousands

จำนวนชั่วโมงทำงาน เพศ และ การมีเวลาเหลือพอ และต้องการทำงานเพิ่มขึ้น	รวม	นอกเขตเทศบาล NON-MUNICIPAL AREA							HOURS WORKED, SEX AND AVAILABILITY FOR ADDITIONAL WORK
		15-19	20-24	25-29	30-34	35-39	40-49	50-59	
ยอดรวม(หญิง)	2,400.8	179.7	258.1	264.8	271.9	629.2	530.8	220.2	TOTAL(FEMALE)
มี	13.8	-	1.6	0.7	1.6	2.7	3.1	2.5	Available
ไม่มี	2,387.1	178.1	256.6	264.1	270.3	626.6	527.8	217.6	Not available
มีงานประจำแต่ไม่ได้ทำงาน	17.0	-	3.2	1.8	1.2	3.8	5.3	1.8	With job not work
มี	1.3	-	0.6	0.2	-	0.1	0.3	-	Available
ไม่มี	15.8	-	2.5	1.6	1.2	3.7	5.0	1.8	Not available
1-9 ชั่วโมง	5.8	-	0.8	-	1.2	1.4	2.4	0.1	1-9 hours
มี	1.7	-	0.8	-	0.5	0.5	-	-	Available
ไม่มี	4.2	-	-	-	0.8	0.9	2.4	0.1	Not available
10-19 ชั่วโมง	51.7	1.6	3.2	3.6	3.0	15.2	12.5	9.6	10-19 hours
มี	1.0	-	-	0.5	-	0.5	-	-	Available
ไม่มี	50.7	1.6	3.2	3.1	3.0	14.6	12.5	9.6	Not available
20-29 ชั่วโมง	245.0	4.6	18.2	22.8	18.8	57.7	62.3	38.6	20-29 hours
มี	4.4	-	1.3	-	-	0.2	1.2	1.8	Available
ไม่มี	240.6	4.6	16.9	22.8	18.8	57.5	61.0	36.9	Not available
30-34 ชั่วโมง	176.5	3.0	9.7	18.6	19.7	48.6	39.5	18.8	30-34 hours
มี	2.3	-	0.3	-	-	0.3	0.6	-	Available
ไม่มี	174.2	3.0	9.4	18.6	19.7	48.3	38.9	18.8	Not available
35-39 ชั่วโมง	309.0	5.5	26.2	44.5	27.3	76.8	64.5	28.7	35-39 hours
มี	0.4	-	-	-	-	0.4	-	-	Available
ไม่มี	308.6	5.5	26.2	44.5	27.3	76.4	64.5	28.7	Not available
40-49 ชั่วโมง	922.7	18.7	74.0	103.2	122.4	236.5	191.8	69.9	40-49 hours
มี	2.3	-	0.2	-	-	0.8	0.9	0.4	Available
ไม่มี	920.4	18.7	74.0	103.0	122.4	235.7	190.8	69.5	Not available
50 ชั่วโมงขึ้นไป	673.1	12.8	48.5	62.0	71.3	189.4	152.6	52.7	50 hours and over
มี	0.4	-	-	-	-	-	-	0.4	Available
ไม่มี	672.7	12.8	48.5	62.0	71.3	189.4	152.6	52.3	Not available

ตารางที่ 13 จำนวนผู้ว่างงาน ที่ทำงานทำ จำแนกตามระยะเวลาที่ทำงานทำ ระดับการศึกษาที่สำเร็จ ภาคเหนือ

TABLE 13 UNEMPLOYED PERSONS, SEEKING JOB BY DURATION OF SEEKING JOB, LEVEL OF EDUCATIONAL ATTAINMENT, NORTHERN REGION

ไตรมาสที่ 1/2556 : Quarter 1/2013

หน่วยเป็นคน : Person

ระดับการศึกษาที่สำเร็จ	ระยะเวลาที่ทำงานทำ							Duration of seeking job		LEVEL OF EDUCATIONAL ATTAINMENT
	< 1 เดือน	1 - 2.9 เดือน	3 - 5.9 เดือน	6 - 8.9 เดือน	9 - 11.9 เดือน	>=12 เดือน	ไม่ทราบ	Unknown		
Total	Month	Months	Months	Months	Months	Months	Months	Months	Unknown	TOTAL
ยอดรวม	2,091	1,318	498	1,181	-	3,132	-	-	-	
ไม่มีการศึกษา	-	-	-	-	-	-	-	-	-	No education
ต่ำกว่าประถมศึกษา	-	-	-	-	-	-	-	-	-	Less than Elementary
ประถมศึกษา	-	-	-	643	-	-	-	-	-	Elementary
มัธยมศึกษาตอนต้น	-	641	132	-	-	95	-	-	-	Lower Secondary
มัธยมศึกษาตอนปลาย	-	678	-	96	-	-	-	-	-	Upper Secondary Level
สายสามัญ	-	678	-	96	-	-	-	-	-	General/Academic
สายอาชีพศึกษา	-	-	-	-	-	-	-	-	-	Vocational
สายวิชาการศึกษา	-	-	-	-	-	-	-	-	-	Teacher Training
อุดมศึกษา	2,091	-	366	443	-	3,037	-	-	-	Higher Level
สายวิชาการ	1,620	-	261	443	-	3,037	-	-	-	Academic
สายวิชาชีพ	471	-	105	-	-	-	-	-	-	Higher Technical Education
สายวิชาการศึกษา	-	-	-	-	-	-	-	-	-	Teacher Training
อื่นๆ <sup>1/</sup>	-	-	-	-	-	-	-	-	-	Others <sup>1/</sup>
ไม่ทราบ	-	-	-	-	-	-	-	-	-	Unknown

<sup>1/</sup> รวมอาชีพระยะสั้น <sup>1/</sup> Including Short Course Vocational



ตารางที่ 13 จำนวนผู้ว่างงาน ที่ทำงานทำ จำนวนตามระยะเวลาที่ทำงานทำ ระดับการศึกษาที่สำเร็จ และเพศ ภาคเหนือ

TABLE 13 UNEMPLOYED PERSONS, SEEKING JOB BY DURATION OF SEEKING JOB, LEVEL OF EDUCATIONAL ATTAINMENT AND SEX, NORTHERN REGION

ไตรมาสที่ 1/2556 : Quarter 1/2013

หน่วยเป็นคน : Person

ระดับการศึกษาที่สำเร็จ	ระยะเวลาที่ทำงานทำ							LEVEL OF EDUCATIONAL ATTAINMENT
	< 1 เดือน	1 - 2.9 เดือน	3 - 5.9 เดือน	6 - 8.9 เดือน	9 - 11.9 เดือน	>=12 เดือน	ไม่ทราบ	
Total	Month	Months	Months	Months	Months	Months	Unknown	
ชาย	859	641	498	1,181	-	3,132	-	MALE
ไม่มีการศึกษา	-	-	-	-	-	-	-	No education
ต่ำกว่าประถมศึกษา	-	-	-	-	-	-	-	Less than Elementary
ประถมศึกษา	643	-	-	643	-	-	-	Elementary
มัธยมศึกษาตอนต้น	-	-	-	-	-	-	-	Lower Secondary
มัธยมศึกษาตอนปลาย	-	641	132	-	-	95	-	Upper Secondary Level
สายสามัญ	-	-	-	96	-	-	-	General/Academic
สายอาชีพศึกษา	-	-	-	96	-	-	-	Vocational
สายวิชาการศึกษา	-	-	-	-	-	-	-	Teacher Training
อุดมศึกษา	859	-	366	443	-	3,037	-	Higher Level
สายวิชาการ	388	-	261	443	-	3,037	-	Academic
สายวิชาชีพ	471	-	105	-	-	-	-	Higher Technical Education
สายวิชาการศึกษา	-	-	-	-	-	-	-	Teacher Training
อื่นๆ <sup>1/</sup>	-	-	-	-	-	-	-	Others <sup>1/</sup>
ไม่ทราบ	-	-	-	-	-	-	-	Unknown
หญิง	1,232	678	-	-	-	-	-	FEMALE
ไม่มีการศึกษา	-	-	-	-	-	-	-	No education
ต่ำกว่าประถมศึกษา	-	-	-	-	-	-	-	Less than Elementary
ประถมศึกษา	-	-	-	-	-	-	-	Elementary
มัธยมศึกษาตอนต้น	-	-	-	-	-	-	-	Lower Secondary
มัธยมศึกษาตอนปลาย	-	678	-	-	-	-	-	Upper Secondary Level
สายสามัญ	-	678	-	-	-	-	-	General/Academic
สายอาชีพศึกษา	-	-	-	-	-	-	-	Vocational
สายวิชาการศึกษา	-	-	-	-	-	-	-	Teacher Training
อุดมศึกษา	1,232	-	-	-	-	-	-	Higher Level
สายวิชาการ	1,232	-	-	-	-	-	-	Academic
สายวิชาชีพ	-	-	-	-	-	-	-	Higher Technical Education
สายวิชาการศึกษา	-	-	-	-	-	-	-	Teacher Training
อื่นๆ <sup>1/</sup>	-	-	-	-	-	-	-	Others <sup>1/</sup>
ไม่ทราบ	-	-	-	-	-	-	-	Unknown

1/ รวมอาชีพระยะสั้น Including Short Course Vocational

ตารางที่ 13 จำนวนผู้ว่างงาน ที่หางานทำ จำนวนตามระยะเวลาที่หางานทำ ระดับการศึกษาที่สำเร็จ เพศ และเขตการปกครอง ภาคเหนือ (ต่อ)

TABLE 13 UNEMPLOYED PERSONS, SEEKING JOB BY DURATION OF SEEKING JOB, LEVEL OF EDUCATIONAL ATTAINMENT, SEX AND AREA, NORTHERN REGION (Contd.)

ไตรมาสที่ 1/2556 : Quarter 1/2013

ในเขตเทศบาล MUNICIPAL AREA

ระดับการศึกษาที่สำเร็จ	รวม	ระยะเวลาที่หางานทำ Duration of seeking job						ไม่ทราบ	LEVEL OF EDUCATIONAL ATTAINMENT
		< 1 เดือน	1 - 2.9 เดือน	3 - 5.9 เดือน	6 - 8.9 เดือน	9 - 11.9 เดือน	>=12 เดือน		
Total	Month	Months	Months	Months	Months	Months	Months	Unknown	
ยอดรวม	2,519	745	498	1,181	-	95	-	TOTAL	
ชาย	2,244	471	498	1,181	-	95	-	MALE	
ไม่มีการศึกษา	-	-	-	-	-	-	-	No education	
ต่ำกว่าประถมศึกษา	-	-	-	-	-	-	-	Less than Elementary	
ประถมศึกษา	643	-	-	643	-	-	-	Elementary	
มัธยมศึกษาตอนต้น	227	-	132	-	-	95	-	Lower Secondary	
มัธยมศึกษาตอนปลาย	96	-	-	96	-	-	-	Upper Secondary Level	
สายสามัญ	96	-	-	96	-	-	-	General/Academic	
สายอาชีพศึกษา	-	-	-	-	-	-	-	Vocational	
สายวิชาการศึกษา	-	-	-	-	-	-	-	Teacher Training	
อุดมศึกษา	1,279	471	366	443	-	-	-	Higher Level	
สายวิชาการ	703	-	261	443	-	-	-	Academic	
สายวิชาชีพ	576	471	105	-	-	-	-	Higher Technical Education	
สายวิชาการศึกษา	-	-	-	-	-	-	-	Teacher Training	
อื่นๆ <sup>1/</sup>	-	-	-	-	-	-	-	Others <sup>1/</sup>	
ไม่ทราบ	-	-	-	-	-	-	-	Unknown	
หญิง	275	275	-	-	-	-	-	FEMALE	
ไม่มีการศึกษา	-	-	-	-	-	-	-	No education	
ต่ำกว่าประถมศึกษา	-	-	-	-	-	-	-	Less than Elementary	
ประถมศึกษา	-	-	-	-	-	-	-	Elementary	
มัธยมศึกษาตอนต้น	-	-	-	-	-	-	-	Lower Secondary	
มัธยมศึกษาตอนปลาย	-	-	-	-	-	-	-	Upper Secondary Level	
สายสามัญ	-	-	-	-	-	-	-	General/Academic	
สายอาชีพศึกษา	-	-	-	-	-	-	-	Vocational	
สายวิชาการศึกษา	-	-	-	-	-	-	-	Teacher Training	
อุดมศึกษา	275	275	-	-	-	-	-	Higher Level	
สายวิชาการ	275	275	-	-	-	-	-	Academic	
สายวิชาชีพ	-	-	-	-	-	-	-	Higher Technical Education	
สายวิชาการศึกษา	-	-	-	-	-	-	-	Teacher Training	
อื่นๆ <sup>1/</sup>	-	-	-	-	-	-	-	Others <sup>1/</sup>	
ไม่ทราบ	-	-	-	-	-	-	-	Unknown	

1/ รวมอาชีพระยะสั้น Including Short Course Vocational

ตารางที่ 13 จำนวนผู้ว่างงาน ที่ทำงานทำ จำนวนตามระยะเวลาที่ทำงานทำ ระดับการศึกษาที่สำเร็จ เพศ และเขตการปกครอง ภาคเหนือ (ต่อ)

TABLE 13 UNEMPLOYED PERSONS, SEEKING JOB BY DURATION OF SEEKING JOB, LEVEL OF EDUCATIONAL ATTAINMENT, SEX AND AREA, NORTHERN REGION (Contd.)

ไตรมาสที่ 1/2556 : Quarter 1/2013

นอกเขตเทศบาล NON-MUNICIPAL AREA

ระดับการศึกษาที่สำเร็จ	รวม	ระยะเวลาที่ทำงานทำ Duration of seeking job						LEVEL OF EDUCATIONAL ATTAINMENT	
		< 1 เดือน	1 - 2.9 เดือน	3 - 5.9 เดือน	6 - 8.9 เดือน	9 - 11.9 เดือน	>=12 เดือน		ไม่ทราบ
Total	Month	Months	Months	Months	Months	Months	Months	Unknown	
ยอดรวมชาย	5701	1345	1318	-	-	-	3037	-	TOTAL
ไม่มีการศึกษา	4066	388	641	-	-	-	3037	-	MALE
ต่ำกว่าประถมศึกษา	-	-	-	-	-	-	-	-	No education
ประถมศึกษา	-	-	-	-	-	-	-	-	Less than Elementary
มัธยมศึกษาตอนต้น	641	-	641	-	-	-	-	-	Elementary
มัธยมศึกษาตอนปลาย	-	-	-	-	-	-	-	-	Lower Secondary
สายสามัญ	-	-	-	-	-	-	-	-	Upper Secondary Level
สายอาชีพศึกษา	-	-	-	-	-	-	-	-	General/Academic
สายวิชาการศึกษา	-	-	-	-	-	-	-	-	Vocational
อุดมศึกษา	3425	388	-	-	-	-	3037	-	Teacher Training
สายวิชาการ	3425	388	-	-	-	-	3037	-	Higher Level
สายวิชาชีพ	-	-	-	-	-	-	-	-	Academic
สายวิชาการศึกษา	-	-	-	-	-	-	-	-	Higher Technical Education
อื่นๆ <sup>1/</sup>	-	-	-	-	-	-	-	-	Teacher Training
ไม่ทราบ	-	-	-	-	-	-	-	-	Others <sup>1/</sup>
หญิง	1635	957	678	-	-	-	-	-	Unknown
ไม่มีการศึกษา	-	-	-	-	-	-	-	-	FEMALE
ต่ำกว่าประถมศึกษา	-	-	-	-	-	-	-	-	No education
ประถมศึกษา	-	-	-	-	-	-	-	-	Less than Elementary
มัธยมศึกษาตอนต้น	-	-	-	-	-	-	-	-	Elementary
มัธยมศึกษาตอนปลาย	678	-	678	-	-	-	-	-	Lower Secondary
สายสามัญ	678	-	678	-	-	-	-	-	Upper Secondary Level
สายอาชีพศึกษา	-	-	-	-	-	-	-	-	General/Academic
สายวิชาการศึกษา	-	-	-	-	-	-	-	-	Vocational
อุดมศึกษา	957	957	-	-	-	-	-	-	Teacher Training
สายวิชาการ	957	957	-	-	-	-	-	-	Higher Level
สายวิชาชีพ	-	-	-	-	-	-	-	-	Academic
สายวิชาการศึกษา	-	-	-	-	-	-	-	-	Higher Technical Education
อื่นๆ <sup>1/</sup>	-	-	-	-	-	-	-	-	Teacher Training
ไม่ทราบ	-	-	-	-	-	-	-	-	Others <sup>1/</sup>
รวม	-	-	-	-	-	-	-	-	Unknown

1/ รวมอาชีพระยะสั้น Including Short Course Vocational

ตารางที่ 14 จำนวนผู้ว่างงานที่เคยทำงานมาก่อน จำแนกตามอาชีพที่ทำครั้งสุดท้าย อุตสาหกรรมที่ทำครั้งสุดท้าย ภาคเหนือ  
TABLE 14 UNEMPLOYED PERSONS, EVER WORKED BY LAST OCCUPATION, LAST INDUSTRY, NORTHERN REGION

ไตรมาสที่ 1/2556 : Quarter 1/2013

หน่วยเป็นคน : Person

อาชีพที่ทำครั้งสุดท้าย	อุตสาหกรรมที่ทำครั้งสุดท้าย										LAST OCCUPATION		
	รวม	เกษตรกรรม และการประมง Agriculture and fishing	การทำเหมืองแร่ และเหมืองหิน Mining	การผลิต Manu- facturing	ไฟฟ้า และก๊าซ Electricity	น้ำประปา และบำบัดน้ำ Water supply and sewerage	การก่อสร้าง Construction	การขนส่ง และการขนส่ง ทางอากาศ Transport, storage and air	การขนส่ง และการขนส่ง ทางบก Transportation and storage	ที่พักแรมและ บริการด้านอาหาร Accommodation and food service		ข้อมูลข่าวสาร และการสื่อสาร Information and communication	การเงินและ การประกันภัย Financial intermediation
<b>ยอดรวม</b>	15,867	3,097	-	3,290	-	-	2,273	3,294	1,666	443	-	122	TOTAL
1. ผู้รับผู้ดูแล และผู้จัดการ	1,179	-	-	643	-	-	-	-	-	-	-	-	1. Legislators, senior officials and managers
2. ผู้ประกอบวิชาชีพต่างๆ	210	-	-	-	-	-	-	-	-	-	-	-	2. Professionals
3. ผู้ประกอบวิชาชีพด้านเทคนิคสาขาต่างๆ และอาชีพที่เกี่ยวข้อง	83	-	-	-	-	-	-	-	-	-	-	-	3. Technicians and associate professionals
4. เสมียน	342	-	-	175	-	-	-	167	-	-	-	-	4. Clerks
5. พนักงานบริการและพนักงานร้านค้า และตลาด	3,728	-	-	-	-	-	-	2,496	-	443	-	-	5. Service workers and shop and market sales workers
6. ผู้ปฏิบัติงานที่มีฝีมือในด้านการเกษตร และการประมง	1,250	1,250	-	-	-	-	-	-	-	-	-	-	6. Skilled agricultural and fishery workers
7. ผู้ปฏิบัติงานด้านความสามารถทางฝีมือ และธุรกิจการค้าที่เกี่ยวข้อง	1,926	-	-	427	-	-	1,377	-	-	-	-	122	7. Craft and related trades workers
8. ผู้ปฏิบัติงานโรงงานและเครื่องจักร และผู้ปฏิบัติงานด้านการประกอบ	3,483	-	-	1,817	-	-	-	-	1,666	-	-	-	8. Plant and machine operators and assemblers
9. อาชีพขั้นพื้นฐานต่างๆ ในด้านการขาย และการให้บริการ	3,666	1,847	-	228	-	-	896	631	-	-	-	-	9. Elementary occupations
10. คนงานซึ่งได้จำแนกไว้ในหมวดอื่น	-	-	-	-	-	-	-	-	-	-	-	-	10. Workers not classifiable by occupation

ตารางที่ 14 จำนวนผู้ว่างงาน ที่เคยทำงานมาก่อน จำนวนตามอาชีพที่ทำครั้งสุดท้าย อุตสาหกรรมที่ทำครั้งสุดท้าย ภาคเหนือ (ต่อ)  
TABLE 14 UNEMPLOYED PERSONS, EVER WORKED BY LAST OCCUPATION, LAST INDUSTRY, NORTHERN REGION (Contd.)

ไตรมาสที่ 1/2556 : Quarter 1/2013

หน่วยเป็นคน : Person

อาชีพที่ทำครั้งสุดท้าย	อุตสาหกรรมที่ทำครั้งสุดท้าย (ต่อ) Last Industry (Contd.)										ไม่ทราบ	LAST OCCUPATION
	กิจกรรมอสังหาริมทรัพย์	กิจกรรมทางวิชาชีพ	การบริหารสนับสนุนและเบื้องหน้าประเทศ	การบริหารราชการ	การศึกษา	กิจกรรมด้านสุขภาพ	ศิลปะ ความบันเทิง และนันทนาการ	บริการด้านอื่นๆ	งานในครัวเรือนส่วนบุคคล	กิจกรรมขององค์กร		
	Real estate activities	Professional/scientific technical activities	Administrative support service activities	Public administration	Education	Health and social work	Art, entertainment and recreation	Other service	Activities of household	Extra-territorial	Unknown	
<b>ยอดรวม</b>	-	-	<b>693</b>	<b>96</b>	<b>210</b>	<b>83</b>	<b>536</b>	-	<b>64</b>	-	-	<b>TOTAL</b>
1. ผู้รับผู้ดูแลหมาย ข้าราชการระดับอาวุโสและผู้จัดการ	-	-	-	-	-	-	<b>536</b>	-	-	-	-	1. Legislators, senior officials and managers
2. ผู้ประกอบวิชาชีพด้านต่างๆ	-	-	-	-	<b>210</b>	-	-	-	-	-	-	2. Professionals
3. ผู้ประกอบวิชาชีพด้านเทคนิคสาขาต่างๆ และอาชีพที่เกี่ยวข้อง	-	-	-	-	-	<b>83</b>	-	-	-	-	-	3. Technicians and associate professionals
4. เสมียน	-	-	-	-	-	-	-	-	-	-	-	4. Clerks
5. พนักงานบริการและพนักงานร้านค้าและตลาด	-	-	<b>693</b>	<b>96</b>	-	-	-	-	-	-	-	5. Service workers and shop and market sales workers
6. ผู้ปฏิบัติงานที่มีฝีมือในด้านการเกษตรและการประมง	-	-	-	-	-	-	-	-	-	-	-	6. Skilled agricultural and fishery workers
7. ผู้ปฏิบัติงานด้านความสามารทางฝีมือและธุรกิจการค้าที่เกี่ยวข้อง	-	-	-	-	-	-	-	-	-	-	-	7. Craft and related trades workers
8. ผู้ปฏิบัติงานโรงงานและเครื่องจักรและผู้ปฏิบัติงานด้านการประกอบ	-	-	-	-	-	-	-	-	-	-	-	8. Plant and machine operators and assemblers
9. อาชีพขั้นพื้นฐานต่างๆ ในด้านการขายและการให้บริการ	-	-	-	-	-	-	-	-	<b>64</b>	-	-	9. Elementary occupations
10. คนงานซึ่งไม่ได้จำแนกไว้ในหมวดอื่น	-	-	-	-	-	-	-	-	-	-	-	10. Workers not classifiable by occupation

ตารางที่ 14 จำนวนผู้ว่างงาน ที่เคยทำงานมาก่อน จำแนกตามอาชีพที่ทำงานครั้งสุดท้าย อุตสาหกรรมที่ทำงานครั้งสุดท้าย และเพศ ภาคเหนือ  
TABLE 14 UNEMPLOYED PERSONS, EVER WORKED BY LAST OCCUPATION, LAST INDUSTRY AND SEX, NORTHERN REGION

อาชีพที่ทำงานครั้งสุดท้าย	อุตสาหกรรมที่ทำงานครั้งสุดท้าย										กิจการการเงินและการประกันภัย Financial Intermediation	LAST OCCUPATION	
	รวม	เกษตรกรรมและการประมง Agriculture and fishing	การทำเหมืองแร่และเหมืองหิน Mining	การผลิต	ไฟฟ้า ก๊าซ ไอน้ำ ระบบปรับอากาศ Electricity and gas supply	การจำหน่าย น้ำประปา และบำบัดน้ำเสีย Water supply and sewerage	การก่อสร้าง	การขนส่ง และสถานที่เก็บสินค้า Transportation and storage	ที่พักรวมและ บริการด้านอาหาร Accommodation and food service	ข้อมูลข่าวสาร และการสื่อสาร Information and communication			Last Industry
ชาย	8,554	808	-	2,165	-	-	1,017	1,269	1,666	98	-	122	MALE
1. ผู้ปฏิบัติงานขาย จำหน่ายรถจักรยานยนต์ และผู้จัดการ	1,179	-	-	643	-	-	-	-	-	-	-	-	1. Legislators, senior officials and managers
2. ผู้ประกอบวิชาชีพขั้นต้นต่างๆ	-	-	-	-	-	-	-	-	-	-	-	-	2. Professionals
3. ผู้ประกอบวิชาชีพด้านเทคนิคสาขาต่างๆ และอาชีพที่เกี่ยวข้อง	83	-	-	-	-	-	-	-	-	-	-	-	3. Technicians and associate professionals
4. เสมียน	175	-	-	175	-	-	-	-	-	-	-	-	4. Clerks
5. พนักงานบริการและพนักงานในร้านค้า และตลาด	1,525	-	-	-	-	-	639	-	-	98	-	-	5. Service workers and shop and market sales workers
6. ผู้ปฏิบัติงานที่มีอยู่ในด้านเกษตรกรรม และการประมง	-	-	-	-	-	-	-	-	-	-	-	-	6. Skilled agricultural and fishery workers
7. ผู้ปฏิบัติงานด้านความสามรถทางฝีมือ และธุรกิจการค้าที่เกี่ยวข้อง	705	-	-	427	-	-	156	-	-	-	-	122	7. Craft and related trades workers
8. ผู้ปฏิบัติงานโรงงานและเครื่องจักร และผู้ปฏิบัติงานด้านการประกอบ	2,586	-	-	921	-	-	-	-	1,666	-	-	-	8. Plant and machine operators and assemblers
9. อาชีพขั้นพื้นฐานต่างๆ ในด้านการขาย และการให้บริการ	2,300	808	-	-	-	-	862	631	-	-	-	-	9. Elementary occupations
10. คนงานซึ่งมีตำแหน่งเป็นหมวดอื่น	-	-	-	-	-	-	-	-	-	-	-	-	10. Workers not classifiable by occupation
หญิง	7,313	2,289	-	1,124	-	-	1,256	2,024	-	345	-	-	FEMALE
1. ผู้ปฏิบัติงานขาย จำหน่ายรถจักรยานยนต์ และผู้จัดการ	-	-	-	-	-	-	-	-	-	-	-	-	1. Legislators, senior officials and managers
2. ผู้ประกอบวิชาชีพขั้นต้นต่างๆ	210	-	-	-	-	-	-	-	-	-	-	-	2. Professionals
3. ผู้ประกอบวิชาชีพด้านเทคนิคสาขาต่างๆ และอาชีพที่เกี่ยวข้อง	-	-	-	-	-	-	-	-	-	-	-	-	3. Technicians and associate professionals
4. เสมียน	167	-	-	-	-	-	167	-	-	-	-	-	4. Clerks
5. พนักงานบริการและพนักงานในร้านค้า และตลาด	2,203	-	-	-	-	-	-	1,858	-	345	-	-	5. Service workers and shop and market sales workers
6. ผู้ปฏิบัติงานที่มีอยู่ในด้านเกษตรกรรม และการประมง	1,250	1,250	-	-	-	-	-	-	-	-	-	-	6. Skilled agricultural and fishery workers
7. ผู้ปฏิบัติงานด้านความสามรถทางฝีมือ และธุรกิจการค้าที่เกี่ยวข้อง	1,221	-	-	-	-	-	1,221	-	-	-	-	-	7. Craft and related trades workers
8. ผู้ปฏิบัติงานโรงงานและเครื่องจักร และผู้ปฏิบัติงานด้านการประกอบ	897	-	-	897	-	-	-	-	-	-	-	-	8. Plant and machine operators and assemblers
9. อาชีพขั้นพื้นฐานต่างๆ ในด้านการขาย และการให้บริการ	1,366	1,039	-	228	-	-	35	-	-	-	-	-	9. Elementary occupations
10. คนงานซึ่งมีตำแหน่งเป็นหมวดอื่น	-	-	-	-	-	-	-	-	-	-	-	-	10. Workers not classifiable by occupation

ตารางที่ 14 จำนวนผู้ว่างงานที่เคยทำงานมาก่อน จำแนกตามอาชีพที่ทำงานครั้งสุดท้าย อุตสาหกรรมที่ทำงานครั้งสุดท้าย และเพศ ภาคเหนือ (ต่อ)  
TABLE 14 UNEMPLOYED PERSONS, EVER WORKED BY LAST OCCUPATION, LAST INDUSTRY AND SEX, NORTHERN REGION (Contd.)

อาชีพที่ทำงานครั้งสุดท้าย	อุตสาหกรรมที่ทำงานครั้งสุดท้าย (ต่อ) Last Industry (Contd.)										ไม่ทราบ Unknown	LAST OCCUPATION	
	กิจกรรม อสังหาริมทรัพย์ Real estate activities	กิจกรรมทางวิชาชีพ วิทยาศาสตร์ Professional/scientific technical activities	การบริการ และสนับสนุน Administrative and support service activities	การบริหารราชการ ป้องกันประเทศ Public admini- stration/defence	การศึกษา Education	กิจกรรมด้านสุขภาพ งานสังคมสงเคราะห์ Health and social work	ศิลปะ ความบันเทิง และนันทนาการ Art, entertain- ment	บริการอื่นๆ Other service	งานในครัวเรือน Activities of household	กิจกรรมนอก อาณาเขต Extra- territorial			
<b>ชาย</b>			693	96		83		536					<b>MALE</b>
1. ผู้ปฏิบัติงานขาย จำหน่ายรถจักรยานยนต์และผู้จัดการ	-	-	-	-	-	-	-	536	-	-	-	-	1. Legislators, senior officials and managers
2. ผู้ประกอบวิชาชีพขั้นต้นต่างๆ	-	-	-	-	-	-	-	-	-	-	-	-	2. Professionals
3. ผู้ประกอบวิชาชีพด้านเทคนิคสาขาต่างๆ และอาชีพที่เกี่ยวข้อง	-	-	-	-	-	83	-	-	-	-	-	-	3. Technicians and associate professionals
4. เสมียน	-	-	-	-	-	-	-	-	-	-	-	-	4. Clerks
5. พนักงานบริการและพนักงานในร้านค้าและตลาด	-	-	693	96	-	-	-	-	-	-	-	-	5. Service workers and shop and market sales workers
6. ผู้ปฏิบัติงานที่มีอยู่ในด้านเกษตรกรรมและการประมง	-	-	-	-	-	-	-	-	-	-	-	-	6. Skilled agricultural and fishery workers
7. ผู้ปฏิบัติงานด้านความสามารถทางฝีมือและธุรกิจที่เกี่ยวข้อง	-	-	-	-	-	-	-	-	-	-	-	-	7. Craft and related trades workers
8. ผู้ปฏิบัติงานโรงงานและเครื่องจักร และผู้ปฏิบัติงานด้านการประกอบอาชีพขั้นพื้นฐานต่างๆ ในด้านการขายและการให้บริการ	-	-	-	-	-	-	-	-	-	-	-	-	8. Plant and machine operators and assemblers
9. อาชีพขั้นพื้นฐานต่างๆ ในด้านการขายและการให้บริการ	-	-	-	-	-	-	-	-	-	-	-	-	9. Elementary occupations
10. คนงานซึ่งมีตำแหน่งเป็นหมวดอื่น	-	-	-	-	-	-	-	-	-	-	-	-	10. Workers not classifiable by occupation
<b>หญิง</b>					210					64			<b>FEMALE</b>
1. ผู้ปฏิบัติงานขาย จำหน่ายรถจักรยานยนต์และผู้จัดการ	-	-	-	-	210	-	-	-	-	-	-	-	1. Legislators, senior officials and managers
2. ผู้ประกอบวิชาชีพขั้นต้นต่างๆ	-	-	-	-	210	-	-	-	-	-	-	-	2. Professionals
3. ผู้ประกอบวิชาชีพด้านเทคนิคสาขาต่างๆ และอาชีพที่เกี่ยวข้อง	-	-	-	-	-	-	-	-	-	-	-	-	3. Technicians and associate professionals
4. เสมียน	-	-	-	-	-	-	-	-	-	-	-	-	4. Clerks
5. พนักงานบริการและพนักงานในร้านค้าและตลาด	-	-	-	-	-	-	-	-	-	-	-	-	5. Service workers and shop and market sales workers
6. ผู้ปฏิบัติงานที่มีอยู่ในด้านการเกษตรและการประมง	-	-	-	-	-	-	-	-	-	-	-	-	6. Skilled agricultural and fishery workers
7. ผู้ปฏิบัติงานด้านความสามารถทางฝีมือและธุรกิจการค้าที่เกี่ยวข้อง	-	-	-	-	-	-	-	-	-	-	-	-	7. Craft and related trades workers
8. ผู้ปฏิบัติงานโรงงานและเครื่องจักร และผู้ปฏิบัติงานด้านการประกอบอาชีพขั้นพื้นฐานต่างๆ ในด้านการขายและการให้บริการ	-	-	-	-	-	-	-	-	-	-	-	-	8. Plant and machine operators and assemblers
9. อาชีพขั้นพื้นฐานต่างๆ ในด้านการขายและการให้บริการ	-	-	-	-	-	-	-	-	-	-	-	-	9. Elementary occupations
10. คนงานซึ่งมีตำแหน่งเป็นหมวดอื่น	-	-	-	-	-	-	-	-	-	-	-	-	10. Workers not classifiable by occupation

ตารางที่ 14. จำนวนผู้ว่างงาน ที่เคยทำงานมาก่อน จำนวนตามอาชีพที่ทำงานครั้งสุดท้าย อุตสาหกรรมที่ทำงานครั้งสุดท้าย เพศ และเขตการปกครอง ภาคเหนือ (ต่อ)

TABLE 14. UNEMPLOYED PERSONS, EVER WORKED BY LAST OCCUPATION, LAST INDUSTRY, SEX AND AREA, NORTHERN REGION (Contd.)

อาชีพที่ทำงานครั้งสุดท้าย	ในเขตเทศบาล MUNICIPAL AREA													รวม	LAST OCCUPATION			
	อุตสาหกรรมที่ทำงานครั้งสุดท้าย Last Industry																	
	การป่าไม้และการประมง	การทำเหมืองแร่และเหมืองหิน	การผลิตไฟฟ้า ก๊าซไอน้ำระบบปรับอากาศ	การก่อสร้าง	การขนส่งและสถานที่เก็บสินค้า	การขนส่ง	การขนส่ง	การขนส่ง	ที่พักแรมและบริการด้านอาหาร	ข้อมูลข่าวสารและการสื่อสาร	กิจกรรมการเงินและการประกันภัย	การค้าปลีก	การบริการ			การบริการ		
Total	Agriculture	Mining	Manufacturing	Electricity	Water supply and sewerage, waste	Construction	Transport, storage and communication	Accommodation and food service	Information	Financial	Intermediation	Retail trade	Other services	Information	Financial	Intermediation	Information	Information
ยอดรวม	204	-	1,531	-	-	410	1,963	-	443	-	122	-	-	-	-	-	-	TOTAL
ชาย	142	-	1,147	-	-	376	1,269	-	98	-	122	-	-	-	-	-	-	MALE
1. ผู้ปฏิบัติงานยกของ ข้าราชการระดับอาวุโสและผู้จัดการ	-	-	643	-	-	-	-	-	-	-	-	-	-	-	-	-	-	1. Legislators, senior officials and managers
2. ผู้ประกอบวิชาชีพด้านต่างๆ	-	-	-	-	-	-	-	-	-	-	-	-	-	-	-	-	-	2. Professionals
3. ผู้ประกอบวิชาชีพด้านเทคนิคสาขาต่างๆ และอาชีพที่เกี่ยวข้อง	-	-	-	-	-	-	-	-	-	-	-	-	-	-	-	-	-	3. Technicians and associate professionals
4. เสมียน	-	-	175	-	-	-	-	-	-	-	-	-	-	-	-	-	-	4. Clerks
5. พนักงานบริการและพนักงานในร้านค้าและตลาด	-	-	-	-	-	-	639	-	98	-	-	-	-	-	-	-	-	5. Service workers and shop and market sales workers
6. ผู้ปฏิบัติงานที่มีชื่อในด้านการเกษตรและการประมง	-	-	-	-	-	-	-	-	-	-	-	-	-	-	-	-	-	6. Skilled agricultural and fishery workers
7. ผู้ปฏิบัติงานด้านความสามารถทางฝีมือและธุรกิจการค้าที่เกี่ยวข้อง	-	-	197	-	-	156	-	-	-	-	-	-	-	-	-	-	-	7. Craft and related trades workers
8. ผู้ปฏิบัติการโรงงานและเครื่องจักรและผู้ปฏิบัติงานด้านการประกอบ	-	-	132	-	-	-	-	-	-	-	-	-	-	-	-	-	-	8. Plant and machine operators and assemblers
9. อาชีพขั้นพื้นฐานต่างๆ ในด้านการขายและการให้บริการ	142	-	-	-	-	220	631	-	-	-	-	-	-	-	-	-	-	9. Elementary occupations
10. คนงานซึ่งไม่มีได้จำแนกไว้ในหมวดอื่น	-	-	-	-	-	-	-	-	-	-	-	-	-	-	-	-	-	10. Workers not classifiable by occupational



ตารางที่ 14. จำนวนผู้ว่างงาน ที่เคยทำงานมาก่อน จำนวนตามอาชีพที่ทำงานครั้งสุดท้าย อุตสาหกรรมที่ทำงานครั้งสุดท้าย เพศ และเขตการปกครอง ภาคเหนือ (ต่อ)

TABLE 14. UNEMPLOYED PERSONS, EVER WORKED BY LAST OCCUPATION, LAST INDUSTRY, SEX AND AREA, NORTHERN REGION (Contd.)

ไตรมาสที่ 1/2556 : Quarter 1/2013

ในเขตเทศบาล MUNICIPAL AREA

อาชีพที่ทำงานครั้งสุดท้าย	อุตสาหกรรมที่ทำงานครั้งสุดท้าย Last Industry										LAST OCCUPATION	
	รวม	เกษตรกรรม และการประมง	การทำเหมืองแร่ และเหมืองหิน	การผลิต	ไฟฟ้า ก๊าซ ไอน้ำระบบปรับ	การจำหน่าย น้ำประปา และประปา	การก่อสร้าง	การขนส่ง และการขนส่ง	การขนส่ง และ สถานที่เก็บสินค้า	ที่พักแรมและ บริการด้านอาหาร		ข้อมูลข่าวสาร และการสื่อสาร
Total	Agriculture	Mining	Manufacturing	Electricity	Water supply sewerage, waste	Construction	Transport, storage	and storage	and food service	Information	intermediation	
หญิง	1,728	61	-	384	-	35	693	-	345	-	-	FEMALE
1. ผู้ปฏิบัติงานนายจ้างราชการระดับอาวุโส และผู้จัดการ	-	-	-	-	-	-	-	-	-	-	-	1. Legislators, senior officials and managers
2. ผู้ประกอบวิชาชีพด้านต่างๆ	210	-	-	-	-	-	-	-	-	-	-	2. Professionals
3. ผู้ประกอบวิชาชีพด้านเทคนิคสาขาต่างๆ และอาชีพที่เกี่ยวข้อง	-	-	-	-	-	-	-	-	-	-	-	3. Technicians and associate professionals
4. เสมียน	167	-	-	-	-	-	167	-	-	-	-	4. Clerks
5. พนักงานบริการและพนักงานในร้านค้า และตลาด	872	-	-	-	-	-	527	-	345	-	-	5. Service workers and shop and market sales workers
6. ผู้ปฏิบัติงานที่มีฝีมือในด้านการเกษตร และการประมง	-	-	-	-	-	-	-	-	-	-	-	6. Skilled agricultural and fishery workers
7. ผู้ปฏิบัติงานด้านความสามารถทางฝีมือ และธุรกิจการค้าที่เกี่ยวข้อง	-	-	-	-	-	-	-	-	-	-	-	7. Craft and related trades workers
8. ผู้ปฏิบัติงานโรงงานและเครื่องจักร และผู้ปฏิบัติงานด้านการประกอบ	384	-	-	384	-	-	-	-	-	-	-	8. Plant and machine operators and assemblers
9. อาชีพขั้นพื้นฐานต่างๆ ในด้านการขาย และการให้บริการ	96	61	-	-	-	35	-	-	-	-	-	9. Elementary occupations
10. คนงานซึ่งมีใจจำแนกไว้ในหมวดอื่น	-	-	-	-	-	-	-	-	-	-	-	10. Workers not classifiable by occupation

ตารางที่ 14 จำนวนผู้ว่างงาน ที่เคยทำงานมาก่อน จำแนกตามอาชีพที่ทำครั้งสุดท้าย อุตสาหกรรมที่ทำงานครั้งสุดท้าย เพศ และเขตการปกครอง ภาคเหนือ (ต่อ)  
TABLE 14 UNEMPLOYED PERSONS, EVER WORKED BY LAST OCCUPATION, LAST INDUSTRY, SEX AND AREA, NORTHERN REGION (Contd.)

อาชีพที่ทำครั้งสุดท้าย	ในเขตเทศบาล MUNICIPAL AREA										มิราซึเปอรา : Person	
	อุตสาหกรรมที่ทำงานครั้งสุดท้าย (ต่อ) Last Industry (Contd.)											
	กิจกรรมอสังหาริมทรัพย์	กิจกรรมทางวิชาชีพ วิทย์และเทคโนโลยี	กิจกรรมสนับสนุน และเชื่อมโยงกับประเทศ	การบริหารราชการ ป้องกันประเทศ	การศึกษา	กิจกรรมด้านสุขภาพ งานสังคมสงเคราะห์	ศิลปะ ความบันเทิง และนันทนาการ	บริการด้านอื่นๆ	งานในครัวเรือน ส่วนบุคคล	กิจกรรมของ องค์กร		ไม่ทราบ
Real estate activities	Professional/scientific technical activities	Administrative and support service activities	Public admin- istration defence	Education	Health and social work	Art, entertainment and recreation	Other service	Activities of household	Extra- territorial	Unknown		
ยอดรวม	-	-	96	96	210	83	-	-	-	-	-	TOTAL
ชาย	-	-	96	96	-	83	-	-	-	-	-	MALE
1. ผู้ปฏิบัติงานใน ข้าราชการระดับอาวุโส และผู้จัดการ	-	-	-	-	-	-	-	-	-	-	-	1. Legislators, senior officials and managers
2. ผู้ประกอบวิชาชีพด้านต่างๆ	-	-	-	-	-	-	-	-	-	-	-	2. Professionals
3. ผู้ประกอบวิชาชีพด้านเทคนิคสาขาต่างๆ และอาชีพที่เกี่ยวข้อง	-	-	-	-	-	83	-	-	-	-	-	3. Technicians and associate professionals
4. เสมียน	-	-	-	-	-	-	-	-	-	-	-	4. Clerks
5. พนักงานบริการและพนักงานร้านค้า และตลาด	-	-	96	96	-	-	-	-	-	-	-	5. Service workers and shop and market sales workers
6. ผู้ปฏิบัติงานที่มีชื่อในด้านการเกษตร และการประมง	-	-	-	-	-	-	-	-	-	-	-	6. Skilled agricultural and fishery workers
7. ผู้ปฏิบัติงานด้านความสามารถทางฝีมือ และธุรกิจการค้าที่เกี่ยวข้อง	-	-	-	-	-	-	-	-	-	-	-	7. Craft and related trades workers
8. ผู้ปฏิบัติการโรงงานและเครื่องจักร และผู้ปฏิบัติงานด้านการประกอบ	-	-	-	-	-	-	-	-	-	-	-	8. Plant and machine operators and assemblers
9. อาชีพขั้นพื้นฐานต่างๆ ในด้านการขาย และการให้บริการ	-	-	-	-	-	-	-	-	-	-	-	9. Elementary occupations
10. คนงานซึ่งมิได้จำแนกไว้ในหมวดอื่น	-	-	-	-	-	-	-	-	-	-	-	10. Workers not classifiable by occupation

ตารางที่ 14 จำนวนผู้ว่างงาน ที่เคยทำงานมาก่อน จำแนกตามอาชีพที่ทำงานครั้งสุดท้าย อุตสาหกรรมที่ทำงานครั้งสุดท้าย เพศ และเขตการปกครอง ภาคเหนือ (ต่อ)

TABLE 14 UNEMPLOYED PERSONS, EVER WORKED BY LAST OCCUPATION, LAST INDUSTRY, SEX AND AREA, NORTHERN REGION (Contd.)

อาชีพที่ทำงานครั้งสุดท้าย	ในเขตเทศบาล MUNICIPAL AREA										
	กิจกรรม อสังหาริมทรัพย์ Real estate activities	กิจกรรมทางวิชาชีพ วิทย์และเทคโนโลยี Professional/scientific technical activities	การบริหารราชการ และป้องกันประเทศ Administrative and support service activities	การศึกษา Education	กิจกรรมด้านสุขภาพ งานสังคมสงเคราะห์ Health and social work	ศิลปะ ความบันเทิง และนันทนาการ Art, entertainment	บริการด้านอื่นๆ Other service	งานในครัวเรือน ส่วนบุคคล Activities of household	กิจกรรมของ องค์กร Extra- territorial	ไม่ทราบ Unknown	LAST OCCUPATION
หญิง	-	-	-	210	-	-	-	-	-	-	FEMALE
1. ผู้ปฏิบัติงานนายจ้างราชการระดับอาวุโส และผู้จัดการ	-	-	-	-	-	-	-	-	-	-	1. Legislators, senior officials and managers
2. ผู้ประกอบวิชาชีพด้านต่างๆ	-	-	-	210	-	-	-	-	-	-	2. Professionals
3. ผู้ประกอบวิชาชีพด้านเทคนิคสาขาต่างๆ และอาชีพที่เกี่ยวข้อง	-	-	-	-	-	-	-	-	-	-	3. Technicians and associate professionals
4. เสมียน	-	-	-	-	-	-	-	-	-	-	4. Clerks
5. พนักงานบริการและพนักงานในร้านค้า และตลาด	-	-	-	-	-	-	-	-	-	-	5. Service workers and shop and market sales workers
6. ผู้ปฏิบัติงานที่มีฝีมือในด้านการเกษตร และการประมง	-	-	-	-	-	-	-	-	-	-	6. Skilled agricultural and fishery workers
7. ผู้ปฏิบัติงานด้านความสามารถทางฝีมือ และธุรกิจการค้าที่เกี่ยวข้อง	-	-	-	-	-	-	-	-	-	-	7. Craft and related trades workers
8. ผู้ปฏิบัติงานโรงงานและเครื่องจักร และผู้ปฏิบัติงานด้านการประกอบ	-	-	-	-	-	-	-	-	-	-	8. Plant and machine operators and assemblers
9. อาชีพขั้นพื้นฐานต่างๆ ในด้านการขาย และการให้บริการ	-	-	-	-	-	-	-	-	-	-	9. Elementary occupations
10. คนงานซึ่งมีประจำแม่ไม่ในหมวดอื่น	-	-	-	-	-	-	-	-	-	-	10. Workers not classifiable by occupation

ตารางที่ 14. จำนวนผู้ว่างงาน ที่เคยทำงานมาก่อน จำแนกตามอาชีพที่ทำงานครั้งสุดท้าย อุตสาหกรรมที่ทำงานครั้งสุดท้าย เพศ และเขตการปกครอง ภาคเหนือ (ต่อ)  
TABLE 14. UNEMPLOYED PERSONS, EVER WORKED BY LAST OCCUPATION, LAST INDUSTRY, SEX AND AREA, NORTHERN REGION (Contd.)

อาชีพที่ทำงานครั้งสุดท้าย	นอกเขตเทศบาล NON-MUNICIPAL AREA										รวม	เกษตรกรรม การป่าไม้ และการประมง	การก่อสร้าง	อุตสาหกรรมที่ทำงานครั้งสุดท้าย				อุตสาหกรรมเงินและ การประกันภัย	LAST OCCUPATION
	การปลูกพืช และการประมง	การขุดเจาะ และเหมืองหิน	การผลิตไฟฟ้า ก๊าซ และระบบปรับอากาศ	การจัดการน้ำ บำบัดน้ำเสีย และประปา	การก่อสร้าง	การขนส่ง และ การขนถ่ายสินค้า	การขนส่ง และการสื่อสาร	ที่พักแรมและ บริการด้านอาหาร	การขนส่ง และการสื่อสาร	การขนส่ง และการสื่อสาร				Last industry					
															Agriculture	Mining	Manufacturing		
ยอดรวม	2,893	-	1,759	-	1,863	1,331	1,666	-	-	-	-	-	-	-	-	-	-	-	TOTAL
ชาย	666	-	1,018	-	642	-	1,666	-	-	-	-	-	-	-	-	-	-	-	MALE
1. ผู้ปฏิบัติงานทนาย ข้าราชการระดับอาวุโส และผู้จัดการ	-	-	-	-	-	-	-	-	-	-	-	-	-	-	-	-	-	-	1. Legislator, senior officials and manage
2. ผู้ประกอบวิชาชีพด้านต่างๆ	-	-	-	-	-	-	-	-	-	-	-	-	-	-	-	-	-	-	2. Professionals
3. ผู้ประกอบวิชาชีพด้านเทคนิคสาขาต่างๆ และอาชีพที่เกี่ยวข้อง	-	-	-	-	-	-	-	-	-	-	-	-	-	-	-	-	-	-	3. Technicians and associate professionals
4. เสมียน	-	-	-	-	-	-	-	-	-	-	-	-	-	-	-	-	-	-	4. Clerks
5. พนักงานบริการและพนักงานในร้านค้า และตลาด	-	-	-	-	-	-	-	-	-	-	-	-	-	-	-	-	-	-	5. Service workers and shop and market sales workers
6. ผู้ปฏิบัติงานที่มีชื่อในด้านการเกษตร และการประมง	-	-	-	-	-	-	-	-	-	-	-	-	-	-	-	-	-	-	6. Skilled agricultural and fishery workers
7. ผู้ปฏิบัติงานด้านความสามารถทางฝีมือ และธุรกิจการค้าที่เกี่ยวข้อง	230	-	230	-	-	-	-	-	-	-	-	-	-	-	-	-	-	-	7. Craftsmen and related trades workers
8. ผู้ปฏิบัติการโรงงานและเครื่องจักร และผู้ปฏิบัติงานด้านการประกอบ	-	-	789	-	-	-	1,666	-	-	-	-	-	-	-	-	-	-	-	8. Plant and machine operators and assemblers
9. อาชีพขั้นพื้นฐานต่างๆ ในด้านการขาย และการให้บริการ	666	-	-	-	642	-	-	-	-	-	-	-	-	-	-	-	-	-	9. Elementary occupations
10. คนงานซึ่งมิได้จำแนกไว้ในหมวดอื่น	-	-	-	-	-	-	-	-	-	-	-	-	-	-	-	-	-	-	10. Workers not classifiable by occupation

ตารางที่ 14. จำนวนผู้ว่างงาน ที่เคยทำงานมาก่อน จำแนกตามอาชีพที่ทำงานครั้งสุดท้าย อุตสาหกรรมที่ทำงานครั้งสุดท้าย เพศ และเขตการปกครอง ภาคเหนือ (ต่อ)  
TABLE 14. UNEMPLOYED PERSONS, EVER WORKED BY LAST OCCUPATION, LAST INDUSTRY, SEX AND AREA, NORTHERN REGION (Cont'd)

อาชีพที่ทำงานครั้งสุดท้าย	อุตสาหกรรมที่ทำงานครั้งสุดท้าย										LAST OCCUPATION					
	NON-MUNICIPAL AREA															
	รวม	เกษตรกรรม การป่านไม้ และการประมง	การทำ เหมืองแร่ และเหมืองหิน	การผลิต	ไฟฟ้า ก๊าซ ไอน้ำระบบปรับอากาศ	การจัดหา น้ำ บำบัดน้ำเสีย และประปา	การก่อสร้าง	การขนส่ง และ การขนถ่ายสินค้า	ที่พักแรมและ บริการด้านอาหาร	ข้อมูลข่าวสาร และการสื่อสาร		กิจกรรมการเงินและ การประกันภัย				
Total	Agriculture	Mining	Manufacturing	Electricity	Water supply sewerage, waste	Construction	Transport, storage and storage	Accommodation and food service	Information and communication	Financial intermediation						
หญิง	5,584	2,228	-	740	-	-	1,221	-	-	-	-	1,331	-	-	-	FEMALE
1. ผู้ปฏิบัติงานนายจ้างราชการระดับอาวุโสและผู้จัดการ	-	-	-	-	-	-	-	-	-	-	-	-	-	-	-	1. Legislator, senior officials and manage
2. ผู้ประกอบวิชาชีพด้านต่างๆ	-	-	-	-	-	-	-	-	-	-	-	-	-	-	-	2. Professionals
3. ผู้ประกอบวิชาชีพด้านเทคนิคสาขาต่างๆ และอาชีพที่เกี่ยวข้อง	-	-	-	-	-	-	-	-	-	-	-	-	-	-	-	3. Technicians and associate professionals
4. เสมียน	-	-	-	-	-	-	-	-	-	-	-	-	-	-	-	4. Clerks
5. พนักงานบริการและพนักงานในร้านค้าและตลาด	1,331	-	-	-	-	-	-	-	-	-	-	1,331	-	-	-	5. Service workers and shop and market sales workers
6. ผู้ปฏิบัติงานที่มีฝีมือในด้านการเกษตรและการประมง	1,250	1,250	-	-	-	-	-	-	-	-	-	-	-	-	-	6. Skilled agricultural and fishery workers
7. ผู้ปฏิบัติงานด้านความงามและการทำผมและผู้ประกอบธุรกิจการค้าที่เกี่ยวข้อง	1,221	-	-	-	-	-	1,221	-	-	-	-	-	-	-	-	7. Craftsmen and related trades workers
8. ผู้ปฏิบัติงานโรงงานและเครื่องจักรและผู้ปฏิบัติงานด้านการประกอบ	513	-	-	513	-	-	-	-	-	-	-	-	-	-	-	8. Plant and machine operators and assemblers
9. อาชีพขั้นพื้นฐานต่างๆ ในด้านการขายและการให้บริการ	1,270	978	-	228	-	-	-	-	-	-	-	-	-	-	-	9. Elementary occupations
10. คนงานซึ่งมีผู้จ้างแม่ไปในวันลาต้น	-	-	-	-	-	-	-	-	-	-	-	-	-	-	-	10. Workers not classifiable by occupation

ตารางที่ 14 จำนวนผู้ว่างงาน ที่เคยทำงานมาก่อน จำแนกตามอาชีพที่ทำครั้งสุดท้าย อุตสาหกรรมที่ทำครั้งสุดท้าย เพศ และเขตการปกครอง ภาคเหนือ (ต่อ)

TABLE 14 UNEMPLOYED PERSONS, EVER WORKED BY LAST OCCUPATION, LAST INDUSTRY, SEX AND AREA, NORTHERN REGION (Contd.)

อาชีพที่ทำครั้งสุดท้าย	เขตเทศบาล NON-MUNICIPAL AREA										รวม	
	อุตสาหกรรมที่ทำครั้งสุดท้าย (ต่อ) Last Industry (Contd.)											
	กิจกรรมอสังหาริมทรัพย์	กิจกรรมทางวิชาชีพ วิชาชีพและเทคนิค Professional/scientific technical activities	การบริหารสนับสนุน และป้องกันประเทศ Administrative and support service activities	การบริหารราชการ ป้องกันประเทศ Public admin- istration, defence	การศึกษา	กิจกรรมด้านสุขภาพ งานสังคมสงเคราะห์ Health and social work	ศิลปะ ความบันเทิง และนันทนาการ Art, entertainment	บริการอื่นๆ Other service	งานครัวเรือน ส่วนบุคคล Activities of household	กิจกรรมของ องค์กร Extra- territorial		ไม่ทราบ Unknown
ยอดรวม	-	-	597	-	-	-	536	-	-	64	-	TOTAL
ชาย	-	-	597	-	-	-	536	-	-	-	-	MALE
1. ผู้ปฏิบัติงานนอก ข้าราชการระดับอาวุโส และผู้จัดการ	-	-	-	-	-	-	-	-	-	-	-	1. Legislators, senior officials and managers
2. ผู้ประกอบวิชาชีพต่างๆ	-	-	-	-	-	-	-	-	-	-	-	2. Professionals
3. ผู้ประกอบวิชาชีพด้านเทคนิคสาขาต่างๆ และอาชีพที่เกี่ยวข้อง	-	-	-	-	-	-	-	-	-	-	-	3. Technicians and associate professionals
4. เสมียน	-	-	-	-	-	-	-	-	-	-	-	4. Clerks
5. พนักงานบริการและพนักงานร้านค้า และตลาด	-	-	597	-	-	-	-	-	-	-	-	5. Service workers and shop and market sales workers
6. ผู้ปฏิบัติงานที่มีชื่อในด้านการเกษตร และการประมง	-	-	-	-	-	-	-	-	-	-	-	6. Skilled agricultural and fishery workers
7. ผู้ปฏิบัติงานด้านความสามารถทางฝีมือ และธุรกิจการค้าที่เกี่ยวข้อง	-	-	-	-	-	-	-	-	-	-	-	7. Craft and related trades workers
8. ผู้ปฏิบัติการโรงงานและเครื่องจักร และผู้ปฏิบัติงานด้านการประกอบ	-	-	-	-	-	-	-	-	-	-	-	8. Plant and machine operators and assemblers
9. อาชีพขั้นพื้นฐานต่างๆ ในด้านการขาย และการให้บริการ	-	-	-	-	-	-	-	-	-	-	-	9. Elementary occupations
10. คนงานซึ่งมิได้จำแนกไว้ในหมวดอื่น	-	-	-	-	-	-	-	-	-	-	-	10. Workers not classifiable by occupation

ตารางที่ 14 จำนวนผู้ว่างงาน ที่เคยทำงานมาก่อน จำแนกตามอาชีพที่ทำครั้งสุดท้าย อุตสาหกรรมที่ทำครั้งสุดท้าย เพศ และเขตการปกครอง ภาคเหนือ (ต่อ)

TABLE 14 UNEMPLOYED PERSONS, EVER WORKED BY LAST OCCUPATION, LAST INDUSTRY, SEX AND AREA, NORTHERN REGION (Contd.)

ไตรมาสที่ 1/2556 : Quarter 1/2013

นอกเขตเทศบาล NON-MUNICIPAL AREA

อาชีพที่ทำครั้งสุดท้าย	อุตสาหกรรมที่ทำครั้งสุดท้าย (ต่อ) Last Industry (Contd.)										ไม่ทราบ	LAST OCCUPATION		
	กิจกรรม อสังหาริมทรัพย์	กิจกรรมทางวิชาชีพ วิชาชีพและเทคนิค	การบริหารสนับสนุน และป้องกันประเทศ	การบริหารราชการ ป้องกันประเทศ	การศึกษา	งานสังคมสงเคราะห์	ศิลปะ ความบันเทิง และนันทนาการ	บริการอื่นๆ	งานไม่ครัวเรือน	กิจกรรมของ อสังการ			Extra-territorial	
หญิง	-	-	-	-	-	-	-	-	-	-	64	-	-	FEMALE
1. ผู้ปฏิบัติงานนายจ้างราชการระดับอาวุโสและผู้จัดการ	-	-	-	-	-	-	-	-	-	-	-	-	-	1. Legislators, senior officials and managers
2. ผู้ประกอบวิชาชีพด้านต่างๆ	-	-	-	-	-	-	-	-	-	-	-	-	-	2. Professionals
3. ผู้ประกอบวิชาชีพด้านเทคนิคสาขาต่างๆ และอาชีพที่เกี่ยวข้อง	-	-	-	-	-	-	-	-	-	-	-	-	-	3. Technicians and associate professionals
4. เสมียน	-	-	-	-	-	-	-	-	-	-	-	-	-	4. Clerks
5. พนักงานบริการและพนักงานในร้านค้าและตลาด	-	-	-	-	-	-	-	-	-	-	-	-	-	5. Service workers and shop and market sales workers
6. ผู้ปฏิบัติงานที่มีชื่อในด้านการเกษตรและการประมง	-	-	-	-	-	-	-	-	-	-	-	-	-	6. Skilled agricultural and fishery workers
7. ผู้ปฏิบัติงานด้านความสามารถทางฝีมือ และธุรกิจการค้าที่เกี่ยวข้อง	-	-	-	-	-	-	-	-	-	-	-	-	-	7. Craft and related trades workers
8. ผู้ปฏิบัติงานโรงงานและเครื่องจักร และผู้ปฏิบัติงานด้านการประกอบ	-	-	-	-	-	-	-	-	-	-	-	-	-	8. Plant and machine operators and assemblers
9. อาชีพขั้นพื้นฐานต่างๆ ในด้านการขาย และการให้บริการ	-	-	-	-	-	-	-	-	-	-	64	-	-	9. Elementary occupations
10. คนงานซึ่งมีชื่อจำแนกไปในหมวดอื่น	-	-	-	-	-	-	-	-	-	-	-	-	-	10. Workers not classifiable by occupation







ตารางที่ 15 จำนวนลูกจ้าง จำนวนตามค่าจ้างเฉลี่ย ผลประโยชน์อื่นๆ ที่ได้รับ อุตสาหกรรม เพศ และเขตการปกครอง ภาคเหนือ (ต่อ)

TABLE 15 EMPLOYEE BY AVERAGE WAGE, FRINGE BENEFIT, INDUSTRY, SEX AND AREA, NORTHERN REGION (Contd.)

อุตสาหกรรม	จำนวนลูกจ้าง Total Employee	ในเขตเทศบาล MUNICIPAL AREA										INDUSTRY
		ลูกจ้างที่ได้รับผลประโยชน์อื่นๆ					Employee Receive Fringe Benefit					
		ค่าจ้างเฉลี่ย Average Wage	โบนัส Bonus	ได้รับเป็นเงิน In Cash	ได้รับเป็นสิ่งของ In Kind	เงินอื่นๆ Other Income	อาหาร Food	เครื่องแต่งกาย Clothes	ที่อยู่อาศัย Housing	อื่นๆ Others		
ยอดรวม	889.3	10,750.9	22.3	73.5	162.4	57.6	5.5	45.7	6.9			TOTAL
ชาย	482.9	10,936.1	8.3	35.0	84.2	22.8	3.2	24.5	4.6			MALE
1. เกษตรกรรม การปศุสัตว์ และการประมง	43.2	5,049.2	0.9	0.2	0.5	2.0	-	0.4	0.1			1. Agriculture, forestry and fishing
2. การทำเหมืองแร่ และเหมืองหิน	2.0	26,268.8	0.1	0.2	0.3	-	-	-	0.2			2. Mining and quarrying
3. การผลิต	60.1	8,450.6	3.2	11.7	14.8	4.8	0.1	3.8	1.2			3. Manufacturing
4. ไฟฟ้า ก๊าซ ไอน้ำ และระบบปรับอากาศ	7.8	29,977.5	0.3	1.8	2.3	0.0	-	0.2	0.2			4. Electricity, gas, steam and air conditioning supply
5. การจัดการน้ำ การจัดการและการบำบัดน้ำเสีย ของเสีย และสิ่งปฏิกูล	0.9	16,643.6	-	-	-	-	-	0.0	-			5. Water supply; sewerage, waste management and remediation activities
6. การก่อสร้าง	102.7	6,980.0	0.2	3.3	0.7	1.8	0.3	0.6	1.5			6. Construction
7. การขายส่ง และการขายปลีก การซ่อมยานยนต์	75.6	7,924.3	1.3	3.1	9.7	2.2	1.1	2.7	0.5			7. Wholesale and retail trade; repair of motor vehicles and motorcycles
8. การขนส่ง และสถานที่เก็บสินค้า	9.9	12,143.7	0.3	0.7	2.2	0.4	0.2	0.6	-			8. Transportation and storage
9. ที่พักแรมและบริการด้านอาหาร	17.6	7,795.5	0.6	1.0	5.0	7.6	0.5	0.9	-			9. Accommodation and food service activities
10. ข้อมูลข่าวสารและการสื่อสาร	2.8	23,704.3	0.1	0.5	1.0	-	0.1	0.3	-			10. Information and communication
11. กิจกรรมทางการเงินและการประกันภัย	13.3	19,121.7	1.0	0.7	2.3	-	0.5	0.9	-			11. Financial and insurance activities
12. กิจกรรมอสังหาริมทรัพย์	2.0	6,396.0	-	-	-	-	-	0.2	-			12. Real estate activities
13. กิจกรรมทางวิชาชีพ วิทยาศาสตร์ และเทคนิค	2.3	9,349.2	-	-	0.1	-	-	0.2	-			13. Professional, scientific and technical activities
14. กิจกรรมการบริหารและการบริหารสนับสนุน	5.8	10,028.9	-	0.7	1.5	1.1	-	-	-			14. Administrative and support service activities
15. การบริหารราชการ การป้องกันประเทศ การประกันสังคม	73.0	15,314.6	0.5	2.3	25.1	0.6	0.4	7.3	1.1			15. Public administration and defence; compulsory social security
16. การศึกษา	36.1	22,499.5	-	2.3	14.6	0.5	-	4.6	-			16. Education
17. กิจกรรมด้านสุขภาพและงานสังคมสงเคราะห์	16.6	14,509.6	-	5.9	3.5	-	-	1.8	-			17. Human health and social work activities
18. ศิลปะ ความบันเทิง และนันทนาการ	3.9	7,586.2	-	-	0.2	1.0	-	-	-			18. Arts, entertainment and recreation
19. กิจกรรมบริการด้านอื่น ๆ	3.6	8,221.5	-	0.8	0.6	0.6	-	-	-			19. Other service activities
20. กิจกรรมการจ้างงานในครัวเรือนส่วนบุคคล การผลิตสินค้าและบริการที่ขึ้นเองเพื่อใช้ในครัวเรือน	3.4	4,982.9	-	-	-	0.2	-	0.1	-			20. Activities of households as employers; undifferentiated goods and services-producing activities of households for own use
21. กิจกรรมขององค์กรระหว่างประเทศ	0.4	47,513.5	-	-	-	-	-	0.0	-			21. Activities of extraterritorial organizations and bodies
22. ไม่ทราบ	-	-	-	-	-	-	-	-	-			22. Unknown

ไตรมาสที่ 1/2556 : Quarter 1/2013

หน่วยเป็นพัน : In Thousands

ตารางที่ 15 จำนวนลูกจ้าง จำนวนตามค่าจ้างเฉลี่ย ผลประโยชน์อื่นๆ ที่ได้รับ อุตสาหกรรม เพศ และเขตการปกครอง ภาคเหนือ (ต่อ)

TABLE 15 EMPLOYEE BY AVERAGE WAGE, FRINGE BENEFIT, INDUSTRY, SEX AND AREA, NORTHERN REGION (Contd.)

อุตสาหกรรม	จำนวนลูกจ้าง Total Employee	ในเขตเทศบาล MUNICIPAL AREA										INDUSTRY
		ลูกจ้างที่ได้รับผลประโยชน์อื่นๆ					Employee Receive Fringe Benefit					
		ค่าจ้างเฉลี่ย Average Wage	โบนัส Bonus	ได้รับเป็นเงิน In Cash	ค่าล่วงเวลา Overtime	เงินอื่นๆ Other Income	อาหาร Food	เครื่องแต่งกาย Clothes	ที่อยู่อาศัย Housing	อื่นๆ Others	ได้รับเป็นเงินของ In Kind	
หญิง	406.4	10,530.9	14.0	38.5	78.2	34.8	2.3	21.2	2.3	2.3	FEMALE	
1. เกษตรกรรม การป่าไม้ และการประมง	31.6	4,026.1	1.0	0.1	0.1	1.7	-	0.2	0.1	0.1	1. Agriculture, forestry and fishing	
2. การทำเหมืองแร่ และเหมืองหิน	0.5	6,454.8	0.1	-	-	-	-	-	-	-	2. Mining and quarrying	
3. การผลิต	88.5	6,242.3	8.2	19.8	19.4	7.5	0.4	2.8	1.0	1.0	3. Manufacturing	
4. ไฟฟ้า ก๊าซ ไอน้ำและระบบปรับอากาศ	2.2	14,502.3	-	-	0.1	0.0	-	-	0.2	0.2	4. Electricity, gas, steam and air conditioning supply	
5. การจัดหา น้ำ การจัดการและการบำบัดน้ำเสีย ของเสีย และสิ่งปฏิกูล	1.0	6,045.9	-	-	-	-	-	-	-	-	5. Water supply; sewerage, waste management and remediation activities	
6. การก่อสร้าง	20.5	5,348.3	0.1	-	0.4	0.7	-	-	0.1	0.1	6. Construction	
7. การขายส่ง และการขายปลีก การซ่อมยานยนต์	54.6	7,177.2	1.5	2.4	7.3	3.5	0.7	1.2	0.2	0.2	7. Wholesale and retail trade; repair of motor vehicles and motorcycles	
8. การขนส่ง และสถานที่เก็บสินค้า	3.7	9,343.1	-	0.1	0.3	0.2	-	0.1	-	-	8. Transportation and storage	
9. ที่พักแรมและบริการด้านอาหาร	30.0	6,726.6	0.9	1.0	4.5	14.2	0.4	3.9	-	-	9. Accommodation and food service activities	
10. ข้อมูลข่าวสารและการสื่อสาร	2.1	12,867.5	-	0.2	0.5	-	-	0.1	-	-	10. Information and communication	
11. กิจกรรมทางการเงินและการประกันภัย	16.3	18,831.4	0.9	0.3	2.1	-	0.5	-	-	-	11. Financial and insurance activities	
12. กิจกรรมอสังหาริมทรัพย์	0.4	9,036.8	-	-	-	-	-	-	-	-	12. Real estate activities	
13. กิจกรรมทางวิชาชีพ วิทยาศาสตร์ และเทคนิค	2.3	11,637.9	-	-	0.7	-	-	0.2	-	-	13. Professional, scientific and technical activities	
14. กิจกรรมการบริหารและการสนับสนุน	6.3	7,191.0	-	-	0.2	0.3	-	-	-	-	14. Administrative and support service activities	
15. การบริหารราชการ การป้องกันประเทศ การประกันสังคม	37.9	14,109.4	0.3	0.2	7.4	1.1	-	2.2	0.1	0.1	15. Public administration and defence; compulsory social security	
16. การศึกษา	56.6	20,894.5	0.6	1.7	24.6	2.0	0.3	4.3	-	-	16. Education	
17. กิจกรรมด้านสุขภาพและงานสังคมสงเคราะห์	33.2	17,638.7	-	12.7	9.9	0.3	-	3.6	0.7	0.7	17. Human health and social work activities	
18. ศิลปะ ความบันเทิง และนันทนาการ	1.5	7,508.2	-	-	0.1	-	-	-	-	-	18. Arts, entertainment and recreation	
19. กิจกรรมบริการด้านอื่น ๆ	5.9	6,929.3	0.2	0.2	0.6	0.9	-	0.9	-	-	19. Other service activities	
20. กิจกรรมการจ้างงานในครัวเรือนส่วนบุคคล การผลิตสินค้าและบริการที่ขึ้นเองเพื่อใช้ในครัวเรือน	11.2	4,663.5	0.3	-	0.1	2.4	-	1.7	-	-	20. Activities of households as employers; undifferentiated goods and services-producing activities of households for own use	
21. กิจกรรมขององค์การระหว่างประเทศ	0.3	21,377.1	-	-	-	-	-	-	-	-	21. Activities of extraterritorial organizations and bodies	
22. ไม่ทราบ	-	-	-	-	-	-	-	-	-	-	22. Unknown	



ตารางที่ 15 จำนวนลูกจ้าง จำนวนตามค่าจ้างเฉลี่ย ผลประโยชน์อื่นๆ ที่ได้รับ อุตสาหกรรม เขต และเขตการปกครอง ภาคเหนือ (ต่อ)

TABLE 15 EMPLOYEE BY AVERAGE WAGE, FRINGE BENEFIT, INDUSTRY, SEX AND AREA, NORTHERN REGION (Contd.)

อุตสาหกรรม	จำนวนลูกจ้าง Total Employee	ค่าจ้างเฉลี่ย Average Wage	นอกเขตเทศบาล NON-MUNICIPAL AREA										INDUSTRY
			ลูกจ้างที่ได้รับผลประโยชน์อื่นๆ					Employee Receive Fringe Benefit					
			ได้รับเป็นเงิน In Cash	โบนัส Bonus	ค่าล่วงเวลา Overtime	เงินอื่นๆ Other Income	อาหาร Food	เครื่องแต่งกาย Clothes	ที่อยู่อาศัย Housing	อื่นๆ Others			
<b>หญิง</b>	812.9	8,304.8	13.9	51.0	114.5	35.1	3.3	23.6	15.4				FEMALE
1.เกษตรกรรม การป่าไม้ และการประมง	190.6	4,281.0	-	1.8	0.7	3.2	-	6.9	8.9	1. Agriculture, forestry and fishing			
2.การทำเหมืองแร่ และเหมืองหิน	2.9	9,036.5	-	1.3	-	0.7	-	1.3	-	2. Mining and quarrying			
3. การผลิต	127.9	6,367.6	4.4	17.7	16.1	5.1	1.6	-	3.2	3. Manufacturing			
4. ไฟฟ้า ก๊าซ ไอน้ำและระบบปรับอากาศ	1.3	39,450.4	-	-	-	-	-	-	-	4. Electricity, gas, steam and air conditioning supply			
5. การจัดหา น้ำ การจัดการและการบำบัดน้ำเสีย ของเสีย และสิ่งปฏิกูล	1.1	6,708.4	-	-	-	-	-	-	-	5. Water supply; sewerage, waste management and remediation activities			
6. การก่อสร้าง	77.7	5,209.0	-	-	-	-	-	1.0	2.3	6. Construction			
7. การขนส่ง และการขายปลีก การซ่อมยานยนต์	81.3	7,589.2	2.9	4.6	5.8	1.3	1.6	0.7	-	7. Wholesale and retail trade; repair of motor vehicles and motorcycles			
8. การขนส่ง และสถานที่เก็บสินค้า	3.6	7,884.4	-	0.7	2.2	-	-	-	-	8. Transportation and storage			
9. ที่พักแรมและบริการด้านอาหาร	32.9	6,076.3	0.4	0.5	5.1	13.1	-	1.0	-	9. Accommodation and food service activities			
10. ข้อมูลข่าวสารและการสื่อสาร	2.4	11,828.8	-	-	-	-	-	-	-	10. Information and communication			
11.กิจกรรมทางการเงินและการประกันภัย	20.8	12,248.5	0.5	-	4.8	-	-	-	-	11. Financial and insurance activities			
12. กิจกรรมอสังหาริมทรัพย์	1.9	10,476.0	0.2	-	-	-	-	0.4	-	12. Real estate activities			
13. กิจกรรมทางวิชาชีพ วิทยาศาสตร์ และเทคนิค	3.5	7,549.4	-	-	-	-	-	-	-	13. Professional, scientific and technical activities			
14. กิจกรรมการบริหารและการบริการสนับสนุน	8.7	5,789.0	-	0.2	0.8	-	-	-	-	14. Administrative and support service activities			
15. การบริหารราชการ การป้องกันประเทศ การประกันสังคม	75.5	11,965.3	3.5	0.2	15.0	0.5	-	1.7	-	15. Public administration and defence; compulsory social security			
16. การศึกษา	90.9	17,268.5	-	0.3	43.5	4.5	-	3.5	1.1	16. Education			
17. กิจกรรมด้านสุขภาพและงานสังคมสงเคราะห์	56.6	13,381.2	2.0	22.9	17.2	1.1	-	2.9	-	17. Human health and social work activities			
18. ศิลปะ ความบันเทิง และนันทนาการ	10.7	5,529.3	-	0.6	2.0	-	-	1.7	-	18. Arts, entertainment and recreation			
19. กิจกรรมบริการด้านอื่น ๆ	6.0	6,005.3	-	-	0.8	0.5	-	0.4	-	19. Other service activities			
20. กิจกรรมการจ้างงานในครัวเรือนส่วนบุคคล การผลิตสินค้าและบริการที่สร้างขึ้นเองเพื่อใช้ในครัวเรือน	15.6	4,743.9	-	-	0.5	5.3	0.1	2.0	-	20. Activities of households as employers; undifferentiated goods and services-producing activities of households for own use			
21. กิจกรรมขององค์กรระหว่างประเทศ	0.9	6,104.9	-	-	-	-	-	-	-	21. Activities of extraterritorial organizations and bodies			
22. ไม่ทราบ	-	-	-	-	-	-	-	-	-	22. Unknown			

ตารางที่ 16 จำนวนลูกจ้างเอกชน จำนวนตามค่าจ้างเฉลี่ย ผลประโยชน์ที่ได้รับ อุตสาหกรรม ภาคเหนือ

TABLE 16 PRIVATE EMPLOYEE BY AVERAGE WAGE, FRINGE BENEFIT, INDUSTRY, NORTHERN REGION

ไตรมาสที่ 1/2556 : Quarter 1/2013

หน่วยเป็นพัน : In Thousands

อุตสาหกรรม	จำนวน ลูกจ้างเอกชน	ลูกจ้างเอกชนที่ได้รับผลประโยชน์อื่น ๆ Private Employee Receive Fringe Benefit										INDUSTRY
		ค่าจ้างเฉลี่ย		ได้รับเป็นเงิน In Cash		ได้รับเป็นสิ่งของ In Kind		ได้รับเป็นสิ่งของ In Kind		อื่นๆ		
		Average	Wage	Bonus	Overtime	Other Income	Food	Clothes	Housing	Others	Others	
<b>ยอดรวม</b>	2,108.0	6,553.0	109.1	176.1	118.7	11.0	53.8	34.5	<b>TOTAL</b>			
1. เกษตรกรรม การป่าไม้ และการประมง	502.7	4,555.1	1.9	3.1	1.8	12.5	0.9	11.3	16.0	1. Agriculture, forestry and fishing		
2. การทำเหมืองแร่ และเหมืองหิน	14.0	12,104.2	0.2	3.1	2.1	1.4	-	1.3	0.2	2. Mining and quarrying		
3. การผลิต	405.5	7,186.9	18.8	66.9	72.3	22.0	3.3	13.2	6.6	3. Manufacturing		
4. ไฟฟ้า ก๊าซ ไอน้ำและระบบปรับอากาศ	0.1	8,404.7	-	0.0	-	-	-	-	-	4. Electricity, gas, steam and air conditioning supply		
5. การจัดหาวัตถุดิบ การจัดการและการบำบัดน้ำเสีย ของเสีย และสิ่งปฏิกูล	2.1	4,389.4	-	-	-	0.4	-	-	-	5. Water supply; sewerage, waste management and remediation activities		
6. การก่อสร้าง	510.6	6,105.6	0.8	5.8	6.2	4.7	0.3	2.4	10.7	6. Construction		
7. การขายส่ง และการขายปลีก การซ่อมยานยนต์	322.1	7,443.2	10.2	17.6	35.4	11.8	3.8	7.0	0.6	7. Wholesale and retail trade; repair of motor vehicles and motorcycles		
8. การขนส่ง และสถานที่เก็บสินค้า	27.7	8,145.2	-	1.2	7.6	1.3	0.2	0.1	-	8. Transportation and storage		
9. ที่พักแรมและบริการด้านอาหาร	96.6	6,828.3	2.5	4.6	18.7	42.6	1.5	5.9	-	9. Accommodation and food service activities		
10. ข้อมูลข่าวสารและการสื่อสาร	6.0	8,883.6	0.1	0.3	0.8	-	-	0.2	-	10. Information and communication		
11. กิจกรรมทางการเงินและการประกันภัย	45.5	12,793.8	4.5	0.5	11.7	-	0.4	1.4	-	11. Financial and insurance activities		
12. กิจกรรมอสังหาริมทรัพย์	6.5	9,663.4	0.2	-	1.1	-	-	0.6	-	12. Real estate activities		
13. กิจกรรมทางวิชาชีพ วิทยาศาสตร์ และเทคนิค	7.4	7,588.1	-	-	0.3	1.4	-	0.2	-	13. Professional, scientific and technical activities		
14. กิจกรรมการบริหารและการสนับสนุน	30.1	7,240.4	-	1.2	2.5	1.3	-	-	-	14. Administrative and support service activities		
15. การบริหารราชการ การป้องกันประเทศ การประกันสังคม	3.8	8,228.9	-	-	-	-	-	-	-	15. Public administration and defence; compulsory social security		
16. การศึกษา	36.6	10,234.5	0.1	0.5	7.7	4.9	-	1.4	-	16. Education		
17. กิจกรรมด้านสุขภาพและงานสังคมสงเคราะห์	17.6	10,888.0	1.9	3.3	3.4	1.5	0.4	0.4	-	17. Human health and social work activities		
18. ศิลปะ ความบันเทิง และนันทนาการ	16.4	7,871.2	-	-	2.1	3.0	-	-	-	18. Arts, entertainment and recreation		
19. กิจกรรมบริการด้านอื่น ๆ	17.9	6,407.7	0.2	1.0	2.0	2.0	-	1.7	-	19. Other service activities		
20. กิจกรรมการจ้างงานในครัวเรือนส่วนบุคคล การผลิตสินค้าและบริการที่ขึ้นเองเพื่อใช้ในครัวเรือน	37.3	4,962.3	0.3	-	0.6	8.2	0.1	6.7	0.3	20. Activities of households as employers, undifferentiated goods and services-producing activities of households for own use		
21. กิจกรรมขององค์การระหว่างประเทศ	1.6	19,955.5	-	-	-	-	-	0.0	-	21. Activities of extraterritorial organizations and bodies		
22. ไม่ทราบ	-	-	-	-	-	-	-	-	-	22. Unknown		



ตารางที่ 16 จำนวนลูกจ้างเอกชน จำนวนตามค่าจ้างเฉลี่ย ผลประโยชน์อื่นที่ได้รับ อุตสาหกรรม เขต และเขตการปกครอง ภาคเหนือ (ต่อ)

TABLE 16 PRIVATE EMPLOYEE BY AVERAGE WAGE, FRINGE BENEFIT, INDUSTRY, SEX AND AREA, NORTHERN REGION (Contd.)

ไตรมาสที่ 1/2556 : Quarter 1/2013

ในเขตเทศบาล MUNICIPAL AREA

หน่วยเป็นพัน : in Thousands

อุตสาหกรรม	จำนวนลูกจ้าง เอกชน	ค่าจ้างเฉลี่ย Average Wage	ลูกจ้างเอกชนที่ได้รับผลประโยชน์อื่นๆ Private Employee Receive Fringe Benefit				ได้รับเป็นเงิน In Cash	ได้รับเป็นสิ่งของ In Kind			INDUSTRY
			โบนัส Bonus	ค่าล่วงเวลา Overtime	เงินอื่นๆ Other Income	อาหาร Food		เครื่องแต่งกาย Clothes	ที่อยู่อาศัย Housing	อื่นๆ Others	
<b>ยอดรวม</b>	627.7	6,341.0	4.5	39.0	75.5	61.9	4.3	28.8	6.2		TOTAL
<b>ชาย</b>	345.1	7,868.7	6.7	22.4	38.0	21.9	2.2	9.2	3.4		MALE
1. เกษตรกรรม การป่าไม้ และการประมง	43.2	5,049.2	0.9	0.2	0.5	2.0	-	0.4	0.1		1. Agriculture, forestry and fishing
2. การทำเหมืองแร่ และเหมืองหิน	2.0	26,268.8	0.1	0.2	0.3	-	-	-	0.2		2. Mining and quarrying
3. การผลิต	59.3	8,415.3	3.2	11.7	14.6	4.8	0.1	3.7	1.2		3. Manufacturing
4. ไฟฟ้า ก๊าซ ไอน้ำ และระบบปรับอากาศ	0.1	8,404.7	-	0.0	-	-	-	-	-		4. Electricity, gas, steam and air conditioning supply
5. การจัดหา การจัดการ และการบำบัดน้ำเสีย ของเสีย และสิ่งปฏิกูล	0.2	5,200.0	-	-	-	-	-	-	-		5. Water supply; sewerage, waste management and remediation activities
6. การก่อสร้าง	102.5	6,974.4	0.2	3.3	0.7	1.8	0.3	0.6	1.5		6. Construction
7. การขายส่ง และการชอปปิง การชอปปิงออนไลน์	75.6	7,924.3	1.3	3.1	9.7	2.2	1.1	2.7	0.5		7. Wholesale and retail trade; repair of motor vehicles and motorcycles
8. การขนส่ง และสถานที่เก็บสินค้า	7.6	9,363.9	-	0.6	1.8	0.4	0.2	-	-		8. Transportation and storage
9. ที่พักแรมและบริการด้านอาหาร	17.6	7,795.5	0.6	1.0	5.0	7.6	0.5	0.9	-		9. Accommodation and food service activities
10. ข้อมูลข่าวสารและการสื่อสาร	1.5	11,507.0	0.1	0.3	0.6	-	-	0.1	-		10. Information and communication
11. กิจกรรมทางการเงินและการประกันภัย	8.6	16,637.0	0.4	0.3	2.1	-	-	0.4	-		11. Financial and insurance activities
12. กิจกรรมอสังหาริมทรัพย์	2.0	6,396.0	-	-	-	-	-	0.2	-		12. Real estate activities
13. กิจกรรมทางวิชาชีพ วิทยาศาสตร์ และเทคนิค	1.5	8,756.8	-	-	-	-	-	0.2	-		13. Professional, scientific and technical activities
14. กิจกรรมการบริหารและการบริการสนับสนุน	5.8	10,052.8	-	0.7	1.5	1.1	-	-	-		14. Administrative and support service activities
15. การบริหารราชการ การป้องกันประเทศ การประกันสังคม	0.2	9,219.6	-	-	-	-	-	-	-		15. Public administration and defence; compulsory social security
16. การศึกษา	4.8	12,291.6	-	-	0.6	0.2	-	-	-		16. Education
17. กิจกรรมด้านสุขภาพและงานสังคมสงเคราะห์	1.7	13,863.7	-	0.1	-	-	-	-	-		17. Human health and social work activities
18. ศิลปะ ความบันเทิง และนันทนาการ	3.7	7,586.9	-	-	0.2	1.0	-	-	-		18. Arts, entertainment and recreation
19. กิจกรรมบริการด้านอื่น ๆ	3.6	8,221.5	-	0.8	0.6	0.6	-	-	-		19. Other service activities
20. กิจกรรมการจ้างงานในครัวเรือนส่วนบุคคล การผลิตสินค้าและบริการที่จ้างเองเพื่อใช้ในครัวเรือน	3.4	4,982.9	-	-	-	0.2	-	0.1	-		20. Activities of households as employers; undifferentiated goods and services-producing activities of households for own use
21. กิจกรรมขององค์กรระหว่างประเทศ	0.4	47,513.5	-	-	-	-	-	0.0	-		21. Activities of extraterritorial organizations and bodies
22. ไม่ทราบ	-	-	-	-	-	-	-	-	-		22. Unknown





ตารางที่ 16 จำนวนลูกจ้างเอกชน จำแนกตามค่าจ้างเฉลี่ย ผลประโยชน์อื่นที่ได้รับ อุตสาหกรรม เพศ และเขตการปกครอง ภาคเหนือ (ต่อ)  
TABLE 16 PRIVATE EMPLOYEE BY AVERAGE WAGE, FRINGE BENEFIT, INDUSTRY, SEX AND AREA, NORTHERN REGION (Contd.)

อุตสาหกรรม	จำนวนลูกจ้าง เอกชน	นอกเขตเทศบาล NON-MUNICIPAL AREA										INDUSTRY
		ลูกจ้างเอกชนที่ได้รับผลประโยชน์อื่น ๆ					Private Employee Receive Fringe Benefit					
		ค่าจ้างเฉลี่ย	โบนัส	ค่าล่วงเวลา	เงินอื่นๆ	อาหาร	เครื่องแต่งกาย	ที่อยู่อาศัย	อื่นๆ	Clothes	Housing	
ยอดรวม	1,480.3	4,995.5	11.8	77.1	81.7	100.6	11.3	25.3	20.9	TOTAL		
ชาย	883.5	6,428.3	12.8	33.6	56.6	32.5	3.6	19.4	15.5	MALE		
1. เกษตรกรรม การป่าไม้ และการประมง	237.7	4,755.1	-	1.1	0.5	5.6	0.9	3.8	7.0	1. Agriculture, forestry and fishing		
2. การทำเหมืองแร่ และเหมืองหิน	8.6	10,155.4	-	1.5	1.8	0.7	-	-	-	2. Mining and quarrying		
3. การผลิต	130.1	8,130.2	3.2	17.7	22.2	4.7	1.2	6.8	1.3	3. Manufacturing		
4. ไฟฟ้า ก๊าซ ไอน้ำและระบบปรับอากาศ	-	-	-	-	-	-	-	-	-	4. Electricity, gas, steam and air conditioning supply		
5. การจัดหา น้ำ การจัดการและการบำบัดน้ำเสีย	1.1	3,541.2	-	-	-	0.4	-	-	-	5. Water supply; sewerage, waste management and remediation activities		
6. การก่อสร้าง	310.2	6,093.0	0.6	2.5	5.1	2.3	-	0.9	6.9	6. Construction		
7. การขายส่ง และการขายปลีก การซ่อมยานยนต์	111.7	7,161.7	4.6	7.6	12.6	4.7	0.4	2.4	-	7. Wholesale and retail trade; repair of motor vehicles and motorcycles		
8. การขนส่ง และสถานที่เก็บสินค้า	14.0	7,876.0	-	0.5	4.3	0.6	-	-	-	8. Transportation and storage		
9. ที่พักแรมและบริการด้านอาหาร	16.2	7,570.4	0.6	2.1	4.2	7.6	0.6	0.1	-	9. Accommodation and food service activities		
10. ข้อมูลข่าวสารและการสื่อสาร	1.5	8,171.8	-	-	-	-	-	-	-	10. Information and communication		
11. กิจกรรมทางการเงินและการประกันภัย	12.4	11,776.3	3.4	-	3.6	-	-	1.0	-	11. Financial and insurance activities		
12. กิจกรรมอสังหาริมทรัพย์	2.2	12,027.8	-	-	1.1	-	-	-	-	12. Real estate activities		
13. กิจกรรมทางวิชาชีพ วิทยาศาสตร์ และเทคนิค	1.7	6,839.7	-	-	-	1.4	-	-	-	13. Professional, scientific and technical activities		
14. กิจกรรมการบริหารและการบริการสนับสนุน	9.3	6,894.5	-	0.2	-	-	-	-	-	14. Administrative and support service activities		
15. การบริหารราชการ การป้องกันประเทศ	1.5	5,564.1	-	-	-	-	-	-	-	15. Public administration and defence; compulsory social security		
16. การศึกษา	5.6	9,639.7	-	-	-	1.9	-	0.7	-	16. Education		
17. กิจกรรมด้านสุขภาพและงานสังคมสงเคราะห์	2.9	10,926.7	0.4	0.4	0.4	0.4	0.4	0.4	-	17. Human health and social work activities		
18. ศิลปะ ความบันเทิง และนันทนาการ	6.8	9,840.9	-	-	1.0	2.0	-	-	-	18. Arts, entertainment and recreation		
19. กิจกรรมบริการด้านอื่น ๆ	3.0	4,886.7	-	-	-	-	-	0.5	-	19. Other service activities		
20. กิจกรรมการจ้างงานในครัวเรือนส่วนบุคคล การผลิตสินค้าและบริการที่จำหน่ายเองเพื่อใช้ในครัวเรือน	7.1	5,901.1	-	-	-	0.3	-	2.9	0.3	20. Activities of households as employers; undifferentiated goods and services-producing activities of households for own use		
21. กิจกรรมขององค์การระหว่างประเทศ	-	-	-	-	-	-	-	-	-	21. Activities of extraterritorial organizations and bodies		
22. ไม่ทราบ	-	-	-	-	-	-	-	-	-	22. Unknown		

ไตรมาสที่ 1/2556 : Quarter 1/2013

หน่วยเป็นพัน : In Thousands

ตารางที่ 16 จำนวนลูกจ้างเอกชน จำแนกตามค่าจ้างเฉลี่ย ผลประโยชน์อื่นที่ได้รับ อุตสาหกรรม เพศ และเขตการปกครอง ภาคเหนือ (ต่อ)  
TABLE 16 PRIVATE EMPLOYEE BY AVERAGE WAGE, FRINGE BENEFIT, INDUSTRY, SEX AND AREA, NORTHERN REGION (Contd.)

อุตสาหกรรม	จำนวนลูกจ้าง เอกชน	นอกเขตเทศบาล NON-MUNICIPAL AREA										INDUSTRY
		ได้รับเป็นเงิน In Cash					ได้รับเป็นสิ่งของ In Kind					
		โบนัส	ค่าล่วงเวลา	เงินอื่นๆ	อาหาร	เครื่องแต่งกาย	ที่อยู่อาศัย	อื่นๆ	Clothes	Housing	Others	
หญิง	596.8	5,841.2	28.4	44.8	3.3	14.3	14.3	32.5	3.3	14.3	14.3	FEMALE
1. เกษตรกรรม การป่าไม้ และการประมง	190.2	4,280.8	1.8	0.7	-	6.9	6.9	3.2	-	6.9	8.9	1. Agriculture, forestry and fishing
2. การทำเหมืองแร่ และเหมืองหิน	2.9	9,036.5	1.3	-	-	1.3	1.3	0.7	-	-	-	2. Mining and quarrying
3. การผลิต	127.8	6,334.4	4.4	17.7	16.1	-	-	5.1	1.6	-	3.2	3. Manufacturing
4. ไฟฟ้า ก๊าซ ไอน้ำและระบบปรับอากาศ	-	-	-	-	-	-	-	-	-	-	-	4. Electricity, gas, steam and air conditioning supply
5. การจัดหา น้ำ การจัดการและการบำบัดน้ำเสีย ของเสีย และสิ่งปฏิกูล	0.3	5,403.8	-	-	-	-	-	-	-	-	-	5. Water supply; sewerage, waste management and remediation activities
6. การก่อสร้าง	77.4	5,206.2	-	-	-	-	-	-	-	1.0	2.3	6. Construction
7. การขายส่ง และการขายปลีก การขอยานยนต์	80.2	7,562.8	2.9	4.6	5.8	-	-	1.3	1.6	0.7	-	7. Wholesale and retail trade; repair of motor vehicles and motorcycles
8. การขนส่ง และสถานที่เก็บสินค้า	3.0	5,417.1	-	-	1.5	-	-	-	-	-	-	8. Transportation and storage
9. ที่พักแรมและบริการด้านอาหาร	32.8	6,035.3	0.4	0.5	5.1	-	-	13.1	-	1.0	-	9. Accommodation and food service activities
10. ข้อมูลข่าวสารและการสื่อสาร	1.5	6,559.2	-	-	-	-	-	-	-	-	-	10. Information and communication
11. กิจกรรมทางการเงินและการประกันภัย	12.6	9,586.2	-	-	4.1	-	-	-	-	-	-	11. Financial and insurance activities
12. กิจกรรมอสังหาริมทรัพย์	1.9	10,476.0	0.2	-	-	-	-	-	-	0.4	-	12. Real estate activities
13. กิจกรรมทางวิชาชีพ วิทยาศาสตร์ และเทคนิค	2.7	6,677.6	-	-	-	-	-	-	-	-	-	13. Professional, scientific and technical activities
14. กิจกรรมการบริหารและการสนับสนุน	8.7	5,789.0	-	0.2	0.8	-	-	-	-	-	-	14. Administrative and support service activities
15. การบริหารราชการ การป้องกันประเทศ การประกันสังคม	1.9	10,388.7	-	-	-	-	-	-	-	-	-	15. Public administration and defence; compulsory social security
16. การศึกษา	15.8	9,023.7	-	-	5.8	-	-	2.3	-	0.5	-	16. Education
17. กิจกรรมด้านสุขภาพและงานสังคมสงเคราะห์	9.9	8,918.6	1.5	2.2	2.8	-	-	1.1	-	-	-	17. Human health and social work activities
18. ศิลปะ ความบันเทิง และนันทนาการ	4.8	5,619.1	-	-	0.9	-	-	-	-	-	-	18. Arts, entertainment and recreation
19. กิจกรรมบริการด้านอื่น ๆ	5.9	5,869.2	-	-	0.8	-	-	0.5	-	0.4	-	19. Other service activities
20. กิจกรรมการจ้างงานในครัวเรือนส่วนบุคคล การผลิตสินค้าและบริการที่จำหน่ายเองเพื่อใช้ในครัวเรือน	15.6	4,743.9	-	-	0.5	-	-	5.3	0.1	2.0	-	20. Activities of households as employers; undifferentiated goods and services-producing activities of households for own use
21. กิจกรรมขององค์การระหว่างประเทศ	0.9	6,104.9	-	-	-	-	-	-	-	-	-	21. Activities of extraterritorial organizations and bodies
22. ไม่ทราบ	-	-	-	-	-	-	-	-	-	-	-	22. Unknown

ไตรมาสที่ 1/2556 : Quarter 1/2013

หน่วยเป็นพัน : in Thousands















ตารางที่ 18 จำนวนลูกจ้าง จำแนกตามอาชีพ ระดับของรายได้ ภาคเหนือ  
TABLE 18 EMPLOYEE BY OCCUPATION, INCOME CLASS, NORTHERN REGION

ไตรมาสที่ 1/2556 : Quarter 1/2013

หน่วยเป็นพัน : In Thousands

ระดับของรายได้	อาชีพ Occupation											TOTAL	INCOME CLASS
	รวม	ผู้บัญญัติกฎหมาย และ ผู้จัดการ Legislators & Managers	วิชาชีพ ด้านต่างๆ Profes- sional	วิชาชีพ ด้านเทคนิค Technicians	เสมียน Clerks	พนักงาน บริการ Service Workers	ด้านการเกษตร และประมง Agricultural & Fishery	ด้านความ สามารถทางฝีมือ Craft & Related trades	ผู้ปฏิบัติงาน โรงงานเครื่องจักร Plant & Machine operators	อาชีพ อื่นๆ Elementary occupations	คนงานซึ่งมี ได้จำแนกไว้ ไม่หมวดอื่น Not classifiable		
ยอดรวม	2,820.4	103.6	291.2	141.8	194.5	330.0	82.1	557.9	260.5	858.9	-	-	TOTAL
ต่ำกว่า 1,501 บาท	45.2	-	0.0	-	0.2	2.2	0.9	8.4	1.7	31.8	-	-	Less than 1,501 Baht
1,501 - 2,500 บาท	90.2	-	0.6	0.8	0.1	4.0	4.5	7.3	3.2	69.6	-	-	1,501 - 2,500 Baht
2,501 - 3,500 บาท	164.4	-	2.0	0.5	0.4	15.9	17.2	19.8	8.5	100.2	-	-	2,501 - 3,500 Baht
3,501 - 4,500 บาท	297.3	0.2	2.1	1.4	3.0	21.7	18.6	55.4	14.9	180.1	-	-	3,501 - 4,500 Baht
4,501 - 5,500 บาท	385.1	12.0	4.0	6.5	6.5	47.1	14.4	86.0	16.9	191.7	-	-	4,501 - 5,500 Baht
5,501 - 6,500 บาท	402.3	4.2	6.5	2.7	10.5	47.3	8.4	138.1	34.1	150.5	-	-	5,501 - 6,500 Baht
6,501 - 7,500 บาท	317.4	11.3	7.8	12.9	25.4	45.3	9.3	82.4	60.2	62.8	-	-	6,501 - 7,500 Baht
7,501 - 10,000 บาท	563.4	22.6	43.4	45.2	81.5	82.5	7.2	131.8	90.3	59.0	-	-	7,501 - 10,000 Baht
10,001 - 15,000 บาท	227.4	11.6	68.3	29.4	38.6	31.1	1.4	18.1	20.3	8.6	-	-	10,001 - 15,000 Baht
15,001 - 20,000 บาท	101.4	8.7	33.4	17.6	13.4	14.9	-	4.0	7.7	1.8	-	-	15,001 - 20,000 Baht
20,001 - 30,000 บาท	105.5	7.0	50.4	18.2	11.2	14.7	-	2.4	1.7	-	-	-	20,001 - 30,000 Baht
มากกว่า 30,000 บาท	114.4	24.7	72.4	6.5	3.4	2.7	-	3.8	0.9	-	-	-	More than 30,000 Baht
ไม่ทราบ	6.5	1.3	0.2	0.2	0.5	0.6	0.3	0.4	-	2.9	-	-	Unknown

ตารางที่ 18 จำนวนลูกจ้าง จำแนกตามอาชีพ ระดับของรายได้ และเพศ ภาคเหนือ  
TABLE 18 EMPLOYEE BY OCCUPATION, INCOME CLASS AND SEX , NORTHERN REGION

ไตรมาสที่ 1/2556 : Quarter 1/2013

หน่วยเป็นพัน : In Thousands

ระดับของรายได้	อาชีพ Occupation										อาชีพอื่น ฐานต่างๆ Elementary occupations	คนงานซึ่งมี ได้จำแนกไว้ ในหมวดอื่น Not classifiable	INCOME CLASS
	รวม Total	ผู้บัญญัติกฎหมาย และผู้จัดการ Legislators & Managers	วิชาชีพ ด้านต่างๆ Professional	วิชาชีพ ด้านเทคนิค Technicians	เสมียน Clerks	พนักงาน บริการ Service Workers	ด้านการเกษตร และประมง Agricultural & Fishery	ด้านความ สามารถทางฝีมือ Craft & Related trades	ผู้ปฏิบัติงาน โรงงานเครื่องจักร Plant & Machine operators	อาชีพอื่น ฐานต่างๆ Elementary occupations			
<b>ชาย</b>	1,597.9	73.1	113.1	61.2	58.7	158.3	48.9	452.9	186.9	444.8	-	MALE	
ต่ำกว่า 1,501 บาท	18.5	-	-	-	-	0.1	0.5	2.8	0.7	14.4	-	Less than 1,501 Baht	
1,501 - 2,500 บาท	35.9	-	0.5	0.8	-	1.4	2.1	2.4	1.4	27.2	-	1,501 - 2,500 Baht	
2,501 - 3,500 บาท	76.7	-	0.4	-	-	2.3	8.5	13.8	5.2	46.6	-	2,501 - 3,500 Baht	
3,501 - 4,500 บาท	144.0	0.2	1.1	0.6	0.2	2.6	7.6	37.2	7.0	87.7	-	3,501 - 4,500 Baht	
4,501 - 5,500 บาท	225.6	7.2	3.1	3.3	1.3	18.4	11.7	61.4	10.0	109.1	-	4,501 - 5,500 Baht	
5,501 - 6,500 บาท	259.5	3.8	1.2	0.3	3.0	22.7	6.0	120.4	22.7	79.5	-	5,501 - 6,500 Baht	
6,501 - 7,500 บาท	207.5	9.5	3.3	3.9	9.5	24.7	5.0	72.2	38.6	40.8	-	6,501 - 7,500 Baht	
7,501 - 10,000 บาท	339.5	17.5	13.9	16.1	24.5	40.3	6.1	116.1	72.5	32.6	-	7,501 - 10,000 Baht	
10,001 - 15,000 บาท	115.1	7.8	29.1	9.5	10.8	17.4	1.3	16.2	19.0	4.2	-	10,001 - 15,000 Baht	
15,001 - 20,000 บาท	58.2	5.8	10.5	11.2	3.6	14.0	-	4.0	7.5	1.6	-	15,001 - 20,000 Baht	
20,001 - 30,000 บาท	52.9	2.9	19.1	11.0	4.3	11.7	-	2.4	1.5	-	-	20,001 - 30,000 Baht	
มากกว่า 30,000 บาท	61.3	18.0	30.6	4.3	1.2	2.4	-	3.8	0.9	-	-	More than 30,000 Baht	
ไม่ทราบ	3.2	0.5	0.2	0.2	0.5	0.3	0.2	0.3	-	1.0	-	Unknown	
<b>หญิง</b>	1,222.5	30.5	178.1	80.6	135.8	171.7	33.2	105.0	73.6	414.1	-	FEMALE	
ต่ำกว่า 1,501 บาท	26.7	-	0.0	-	0.2	2.1	0.4	5.6	1.0	17.4	-	Less than 1,501 Baht	
1,501 - 2,500 บาท	54.3	-	0.1	-	0.1	2.6	2.4	4.9	1.8	42.4	-	1,501 - 2,500 Baht	
2,501 - 3,500 บาท	87.7	-	1.6	0.5	0.4	13.6	8.7	6.0	3.3	53.6	-	2,501 - 3,500 Baht	
3,501 - 4,500 บาท	153.3	-	1.0	0.8	2.9	19.1	11.0	18.2	8.0	92.4	-	3,501 - 4,500 Baht	
4,501 - 5,500 บาท	159.5	4.8	0.9	3.2	5.1	28.7	2.7	24.7	6.9	82.6	-	4,501 - 5,500 Baht	
5,501 - 6,500 บาท	142.8	0.3	5.3	2.5	7.5	24.7	2.3	17.8	11.5	71.0	-	5,501 - 6,500 Baht	
6,501 - 7,500 บาท	109.9	1.8	4.4	8.9	15.9	20.6	4.4	10.2	21.7	22.0	-	6,501 - 7,500 Baht	
7,501 - 10,000 บาท	223.9	5.1	29.6	29.2	57.0	42.2	1.1	15.7	17.8	26.3	-	7,501 - 10,000 Baht	
10,001 - 15,000 บาท	112.3	3.9	39.3	19.8	27.9	13.7	0.1	1.9	1.3	4.4	-	10,001 - 15,000 Baht	
15,001 - 20,000 บาท	43.2	2.9	22.8	6.4	9.8	0.9	-	-	0.2	0.2	-	15,001 - 20,000 Baht	
20,001 - 30,000 บาท	52.7	4.1	31.4	7.1	6.9	3.0	-	-	0.2	-	-	20,001 - 30,000 Baht	
มากกว่า 30,000 บาท	53.2	6.7	41.8	2.2	2.2	0.3	-	-	-	-	-	More than 30,000 Baht	
ไม่ทราบ	3.2	0.8	-	-	-	0.4	0.1	0.0	-	1.9	-	Unknown	

ตารางที่ 18 จำนวนลูกจ้าง จำแนกตามอาชีพ ระดับของรายได้ เพศ และเขตการปกครอง ภาคเหนือ (ต่อ)  
TABLE 18 EMPLOYEE BY OCCUPATION, INCOME CLASS, SEX AND AREA, NORTHERN REGION (Contd.)

ระดับของรายได้	ในเขตเทศบาล MUNICIPAL AREA											TOTAL	INCOME CLASS	
	รวม		วิชาชีพ		อาชีพ		อาชีพ			อาชีพอื่น				Not classifiable
	ผู้บัญญัติกฎหมาย และ ผู้จัดการ Legislators & Managers	วิชาชีพ ด้านต่างๆ Professional	วิชาชีพ ด้านเทคนิค Technicians	เสมียน Clerks	พนักงานบริการ Service Workers	ด้านการเกษตร และประมง Agricultural & Fishery & Related trades	ด้านความ สามารถทางฝีมือ Craft Plant & Machine operators	ผู้ปฏิบัติงาน โรงงานเครื่องจักร โรงงานเครื่องจักร operators	อาชีพพื้นฐาน Elementary occupations	คนงานซึ่งมิได้จำแนกไว้ในหมวดอื่น				
ยอดรวม	892.9	31.4	121.5	59.4	77.8	140.9	18.9	164.4	88.3	190.5	-	-	-	-
ชาย	485.0	22.9	47.7	29.4	27.5	68.4	10.3	126.4	51.9	100.6	-	-	-	MALE
ต่ำกว่า 1,501 บาท	3.8	-	-	-	-	0.1	0.2	2.3	0.3	0.9	-	-	-	Less than 1,501 Baht
1,501 - 2,500 บาท	6.9	-	0.4	0.4	-	0.3	0.5	0.7	0.2	4.7	-	-	-	1,501 - 2,500 Baht
2,501 - 3,500 บาท	17.6	-	0.4	-	-	1.0	0.6	5.4	1.1	9.2	-	-	-	2,501 - 3,500 Baht
3,501 - 4,500 บาท	28.5	0.2	0.2	0.2	0.0	1.8	0.7	7.3	1.8	16.4	-	-	-	3,501 - 4,500 Baht
4,501 - 5,500 บาท	46.4	1.8	1.2	0.3	-	4.5	1.9	13.9	2.2	20.8	-	-	-	4,501 - 5,500 Baht
5,501 - 6,500 บาท	78.8	0.2	0.2	0.3	1.4	11.5	3.5	29.6	7.6	24.7	-	-	-	5,501 - 6,500 Baht
6,501 - 7,500 บาท	50.6	-	0.3	1.9	2.7	9.2	1.6	19.7	6.5	8.8	-	-	-	6,501 - 7,500 Baht
7,501 - 10,000 บาท	120.7	4.1	3.8	7.4	12.8	18.5	1.3	35.8	22.9	14.1	-	-	-	7,501 - 10,000 Baht
10,001 - 15,000 บาท	50.1	5.4	11.5	5.3	5.1	9.7	0.2	6.6	5.8	0.6	-	-	-	10,001 - 15,000 Baht
15,001 - 20,000 บาท	25.9	1.5	8.3	5.2	1.3	6.6	-	1.4	1.6	0.1	-	-	-	15,001 - 20,000 Baht
20,001 - 30,000 บาท	27.7	1.8	9.8	6.1	2.7	4.7	-	1.3	1.2	-	-	-	-	20,001 - 30,000 Baht
มากกว่า 30,000 บาท	26.0	7.5	11.9	2.3	1.2	0.4	-	2.1	0.7	-	-	-	-	More than 30,000 Baht
ไม่ทราบ	2.1	0.4	0.2	0.2	0.5	0.1	-	0.3	-	0.4	-	-	-	Unknown
หญิง	407.9	8.5	73.8	29.9	50.2	72.5	8.6	38.1	36.4	90.0	-	-	-	FEMALE
ต่ำกว่า 1,501 บาท	8.0	-	0.0	-	0.2	0.3	-	3.1	0.5	3.8	-	-	-	Less than 1,501 Baht
1,501 - 2,500 บาท	12.6	-	0.1	-	0.1	0.9	0.6	2.4	1.6	7.1	-	-	-	1,501 - 2,500 Baht
2,501 - 3,500 บาท	24.1	-	0.1	0.5	0.4	5.0	2.3	3.1	1.4	11.4	-	-	-	2,501 - 3,500 Baht
3,501 - 4,500 บาท	37.4	-	0.2	0.6	0.1	7.4	2.8	4.9	3.8	17.6	-	-	-	3,501 - 4,500 Baht
4,501 - 5,500 บาท	43.3	0.7	0.9	0.9	2.3	9.7	0.1	6.1	3.1	19.6	-	-	-	4,501 - 5,500 Baht
5,501 - 6,500 บาท	48.3	0.1	1.4	0.8	3.8	14.0	1.0	6.4	6.3	14.5	-	-	-	5,501 - 6,500 Baht
6,501 - 7,500 บาท	39.8	-	1.5	1.9	6.6	11.3	1.4	4.4	7.7	5.0	-	-	-	6,501 - 7,500 Baht
7,501 - 10,000 บาท	80.3	0.3	8.2	9.1	17.5	17.6	0.5	7.7	10.7	8.8	-	-	-	7,501 - 10,000 Baht
10,001 - 15,000 บาท	48.6	2.0	17.2	9.8	12.2	5.0	-	-	1.1	1.3	-	-	-	10,001 - 15,000 Baht
15,001 - 20,000 บาท	15.5	0.7	8.2	2.3	3.2	0.7	-	-	0.2	0.2	-	-	-	15,001 - 20,000 Baht
20,001 - 30,000 บาท	22.9	1.8	15.3	2.8	3.0	-	-	-	-	-	-	-	-	20,001 - 30,000 Baht
มากกว่า 30,000 บาท	25.7	2.4	20.8	1.3	1.0	0.3	-	-	-	-	-	-	-	More than 30,000 Baht
ไม่ทราบ	1.5	0.5	-	-	-	0.4	-	0.0	-	0.6	-	-	-	Unknown

ไตรมาสที่ 1/2556 : Quarter 1/2013

หน่วยเป็นพัน : In Thousands

ตารางที่ 18 จำนวนลูกจ้าง จำแนกตามอาชีพ ระดับของรายได้ เพศ และเขตการปกครอง ภาคเหนือ (ต่อ)

TABLE 18 EMPLOYEE BY OCCUPATION, INCOME CLASS, SEX AND AREA, NORTHERN REGION (Contd.)

ไตรมาสที่ 1/2556 : Quarter 1/2013

นอกเขตเทศบาล NON-MUNICIPAL AREA

หน่วยเป็นพัน : in Thousands

ระดับของรายได้	อาชีพ Occupation											อาชีพที่ ฐานต่าง ๆ Elementary occupations	คนงานซึ่งมี ได้จำแนกไว้ ในหมวดอื่น Not classifiable	INCOME CLASS
	รวม	ผู้บัญญัติกฎหมาย และ ผู้จัดการ Legislators & Managers	วิชาชีพ ด้านต่าง ๆ Professional	วิชาชีพ ด้านเทคนิค Technicians	เสมียน Clerks	พนักงาน บริการ Service Workers	ด้านการเกษตร และประมง Agricultural & Fishery	ด้านความ สามารถทางฝีมือ Craft & Related trades	ผู้ปฏิบัติงาน โรงงานเครื่องจักร Plant & Machine operators	อาชีพที่ ฐานต่าง ๆ Elementary occupations	คนงานซึ่งมี ได้จำแนกไว้ ในหมวดอื่น Not classifiable			
<b>ยอดรวม</b>	1,927.5	72.2	169.7	82.5	116.7	189.1	63.2	393.5	172.2	668.4	-	TOTAL		
<b>ชาย</b>	1,112.8	50.2	65.4	31.8	31.2	89.9	38.6	326.5	135.0	344.2	-	MALE		
ต่ำกว่า 1,501 บาท	14.8	-	-	-	-	-	0.3	0.5	0.4	13.6	-	Less than 1,501 Baht		
1,501 - 2,500 บาท	29.0	-	0.5	0.4	-	1.1	1.6	1.7	1.3	22.5	-	1,501 - 2,500 Baht		
2,501 - 3,500 บาท	59.1	-	-	-	-	1.3	7.9	8.4	4.1	37.4	-	2,501 - 3,500 Baht		
3,501 - 4,500 บาท	115.5	-	0.9	0.5	0.1	0.7	7.0	29.9	5.2	71.3	-	3,501 - 4,500 Baht		
4,501 - 5,500 บาท	179.2	5.4	1.9	3.0	1.3	13.9	9.9	47.5	7.9	88.3	-	4,501 - 5,500 Baht		
5,501 - 6,500 บาท	180.7	3.6	1.0	-	1.6	11.2	2.5	90.8	15.1	54.9	-	5,501 - 6,500 Baht		
6,501 - 7,500 บาท	157.0	9.5	3.1	2.0	6.8	15.6	3.4	52.5	32.1	32.1	-	6,501 - 7,500 Baht		
7,501 - 10,000 บาท	218.8	13.3	10.1	8.7	11.7	21.8	4.9	80.3	49.6	18.5	-	7,501 - 10,000 Baht		
10,001 - 15,000 บาท	65.1	2.4	17.6	4.3	5.7	7.7	1.0	9.6	13.2	3.6	-	10,001 - 15,000 Baht		
15,001 - 20,000 บาท	32.3	4.3	2.3	6.0	2.3	7.4	-	2.7	5.8	1.5	-	15,001 - 20,000 Baht		
20,001 - 30,000 บาท	25.2	1.1	9.2	5.0	1.6	7.0	-	1.1	0.2	-	-	20,001 - 30,000 Baht		
มากกว่า 30,000 บาท	35.2	10.5	18.8	2.0	-	2.0	-	1.7	0.2	-	-	More than 30,000 Baht		
ไม่ทราบ	1.1	0.1	-	-	-	0.2	0.2	-	-	0.7	-	Unknown		
<b>หญิง</b>	814.6	22.0	104.3	50.7	85.5	99.2	24.6	67.0	37.2	324.2	-	FEMALE		
ต่ำกว่า 1,501 บาท	18.7	-	-	-	-	1.8	0.4	2.5	0.5	13.6	-	Less than 1,501 Baht		
1,501 - 2,500 บาท	41.7	-	-	-	-	1.7	1.8	2.5	0.2	35.4	-	1,501 - 2,500 Baht		
2,501 - 3,500 บาท	63.6	-	1.5	-	-	8.6	6.5	3.0	1.9	42.2	-	2,501 - 3,500 Baht		
3,501 - 4,500 บาท	115.8	-	0.8	0.2	2.8	11.7	8.2	13.3	4.2	74.8	-	3,501 - 4,500 Baht		
4,501 - 5,500 บาท	116.1	4.1	-	2.3	2.9	19.0	2.5	18.6	3.8	62.9	-	4,501 - 5,500 Baht		
5,501 - 6,500 บาท	94.5	0.2	3.9	1.7	3.7	10.7	1.4	11.4	5.2	56.5	-	5,501 - 6,500 Baht		
6,501 - 7,500 บาท	70.2	1.8	2.9	7.0	9.3	9.3	3.0	5.8	14.0	17.0	-	6,501 - 7,500 Baht		
7,501 - 10,000 บาท	143.7	4.8	21.4	20.1	39.5	24.6	0.6	8.0	7.1	17.5	-	7,501 - 10,000 Baht		
10,001 - 15,000 บาท	63.6	1.8	22.1	10.0	15.7	8.7	0.1	1.9	0.2	3.1	-	10,001 - 15,000 Baht		
15,001 - 20,000 บาท	27.8	2.2	14.7	4.1	6.7	0.2	-	-	-	-	-	15,001 - 20,000 Baht		
20,001 - 30,000 บาท	29.8	2.3	16.1	4.4	3.9	3.0	-	-	0.2	-	-	20,001 - 30,000 Baht		
มากกว่า 30,000 บาท	27.5	4.3	21.0	0.9	1.2	-	-	-	-	-	-	More than 30,000 Baht		
ไม่ทราบ	1.8	0.4	-	-	-	-	0.1	-	-	1.3	-	Unknown		

ตารางที่ 19 จำนวนลูกจ้าง จำแนกตามอุตสาหกรรม ระดับของรายได้ ภาคเหนือ

TABLE 19 EMPLOYEE BY INDUSTRY, INCOME CLASS, NORTHERN REGION

ไตรมาสที่ 1/2556 : Quarter 1/2013

หน่วยเป็นพัน : In Thousands

ระดับของรายได้	อุตสาหกรรม Industry														INCOME CLASS	
	รวม	เกษตรกรรม	การทำเหมืองแร่	การผลิตไฟฟ้า	ก๊าซ	จัดการน้ำ	บำบัดเสีย	การก่อสร้าง	การขนส่ง	และ	การขนส่ง	สถานที่เก็บสินค้า	บริการด้านอาหาร	ที่พักแรมและ		ข้อมูลข่าวสาร
		การป้อนไม้	เหมืองแร่	Manu- facturing	ไอน้ำระบบปรับ	อากาศ	Water supply	Construction	การชื้อขายปลีก	Transportation	and storage	Accommodation	and food service	Information	การประกันภัย	Financial
	Total	Agriculture	Mining	facturing	Electricity	sewerage, waste	Transport, storage	and storage	Intermediation	Intermediation	Intermediation	Intermediation	Intermediation	Intermediation	Intermediation	Intermediation
ยอดรวม	2,820.4	506.5	14.0	406.8	18.7	7.6	512.8	323.9	33.2	96.9	8.7	64.1	64.1	64.1	64.1	TOTAL
ต่ำกว่า 1,501 บาท	45.2	18.5	-	15.4	-	-	2.7	3.0	0.6	0.7	-	-	-	-	-	Less than 1,501 Baht
1,501 - 2,500 บาท	90.2	55.5	-	12.1	0.1	-	7.6	6.0	-	1.1	-	-	-	-	-	1,501 - 2,500 Baht
2,501 - 3,500 บาท	164.4	95.0	-	14.6	-	0.5	23.7	9.3	2.1	5.2	0.1	0.6	0.6	0.6	0.6	2,501 - 3,500 Baht
3,501 - 4,500 บาท	297.3	115.7	0.2	37.9	0.0	1.5	75.8	23.9	4.1	9.0	0.8	0.4	0.4	0.4	0.4	3,501 - 4,500 Baht
4,501 - 5,500 บาท	385.1	95.4	0.3	44.2	0.3	1.8	109.9	42.5	1.9	23.3	-	2.2	2.2	2.2	2.2	4,501 - 5,500 Baht
5,501 - 6,500 บาท	402.3	64.7	2.7	65.0	1.2	0.1	136.7	53.9	1.8	16.1	1.7	2.0	2.0	2.0	2.0	5,501 - 6,500 Baht
6,501 - 7,500 บาท	317.4	30.6	1.6	66.2	1.4	1.0	72.1	53.5	4.0	10.3	1.1	4.5	4.5	4.5	4.5	6,501 - 7,500 Baht
7,501 - 10,000 บาท	563.4	18.0	6.8	112.1	4.1	0.7	74.0	96.4	10.4	24.0	1.1	21.6	21.6	21.6	21.6	7,501 - 10,000 Baht
10,001 - 15,000 บาท	227.4	6.7	1.2	25.7	1.7	0.3	6.9	29.0	3.7	5.9	1.3	15.7	15.7	15.7	15.7	10,001 - 15,000 Baht
15,001 - 20,000 บาท	101.4	4.5	-	6.8	0.9	1.4	2.0	2.9	2.7	0.2	1.4	5.0	5.0	5.0	5.0	15,001 - 20,000 Baht
20,001 - 30,000 บาท	105.5	-	0.8	4.4	2.9	0.1	0.2	2.4	1.1	0.6	0.4	5.7	5.7	5.7	5.7	20,001 - 30,000 Baht
มากกว่า 30,000 บาท	114.4	-	0.5	2.1	6.2	0.2	1.2	0.5	0.5	0.3	0.8	6.0	6.0	6.0	6.0	More than 30,000 Baht
ไม่ทราบ	6.5	2.0	-	0.2	-	-	0.3	0.7	0.4	0.2	-	0.5	0.5	0.5	0.5	Unknown

ตารางที่ 19 จำนวนลูกจ้าง จำแนกตามอุตสาหกรรม ระดับของรายได้ ภาคเหนือ (ต่อ)

TABLE 19 EMPLOYEE BY INDUSTRY, INCOME CLASS, NORTHERN REGION (Contd.)

ไตรมาสที่ 1/2556 : Quarter 1/2013

หน่วยเป็นพัน : in Thousands

ระดับของรายได้	อุตสาหกรรม (ต่อ) Industry (Contd.)													กิจกรรมขององค์กร	งานในครัวเรือนส่วนบุคคล	Extra-territorial	INCOME CLASS
	กิจกรรมอสังหาริมทรัพย์	กิจกรรมทางวิชาชีพ	การบริหารสนับสนุนและป้องกันประเทศ	การบริหารราชการ	การศึกษา	กิจการด้านสุขภาพ	ศิลปะ ความบันเทิง และนันทนาการ	Art, entertainment	Other service	งานบริการด้านอื่นๆ	บริการด้านอื่นๆ	Health and social work	Art, entertainment				
ยอดรวม	6.5	10.6	30.2	330.8	238.1	124.2	28.7	18.4	38.2	1.6	-	TOTAL	-	-	-	-	
ต่ำกว่า 1,501 บาท	-	0.2	0.8	1.0	0.0	0.7	-	1.2	0.5	-	-	Less than 1,501 Baht	-	-	-	-	
1,501 - 2,500 บาท	0.2	-	0.3	1.0	0.6	0.6	0.6	0.7	3.5	0.4	-	1,501 - 2,500 Baht	-	-	-	-	
2,501 - 3,500 บาท	-	-	0.1	2.0	2.7	0.4	2.5	0.9	4.7	-	-	2,501 - 3,500 Baht	-	-	-	-	
3,501 - 4,500 บาท	-	0.2	3.2	4.4	4.4	2.6	4.9	1.9	6.5	-	-	3,501 - 4,500 Baht	-	-	-	-	
4,501 - 5,500 บาท	0.7	1.2	5.9	25.6	10.3	4.3	4.9	2.4	8.1	-	-	4,501 - 5,500 Baht	-	-	-	-	
5,501 - 6,500 บาท	0.9	3.1	6.5	17.6	9.8	6.0	1.4	3.1	8.2	-	-	5,501 - 6,500 Baht	-	-	-	-	
6,501 - 7,500 บาท	0.2	0.5	3.5	36.9	7.2	15.4	4.1	2.1	1.5	-	-	6,501 - 7,500 Baht	-	-	-	-	
7,501 - 10,000 บาท	1.9	1.8	5.3	89.9	44.2	35.9	5.8	4.7	4.3	0.4	-	7,501 - 10,000 Baht	-	-	-	-	
10,001 - 15,000 บาท	2.6	3.2	4.5	48.5	49.5	16.5	3.2	1.4	-	0.1	-	10,001 - 15,000 Baht	-	-	-	-	
15,001 - 20,000 บาท	-	0.1	-	40.3	19.4	12.8	0.6	0.1	-	0.2	-	15,001 - 20,000 Baht	-	-	-	-	
20,001 - 30,000 บาท	-	-	0.2	41.7	26.9	18.1	-	-	-	0.2	-	20,001 - 30,000 Baht	-	-	-	-	
มากกว่า 30,000 บาท	-	0.2	-	21.1	62.8	11.0	0.6	-	-	0.4	-	More than 30,000 Baht	-	-	-	-	
ไม่ทราบ	-	-	-	0.8	0.3	-	0.2	-	0.9	-	-	Unknown	-	-	-	-	

ตารางที่ 19 จำนวนลูกจ้าง จำแนกตามอุตสาหกรรม ระดับของรายได้ และเพศ ภาคเหนือ  
TABLE 19 EMPLOYEE BY INDUSTRY, INCOME CLASS AND SEX, NORTHERN REGION

ไตรมาสที่ 1/2556 : Quarter 1/2013

ระดับของรายได้	อุตสาหกรรม Industry											รวม	INCOME CLASS
	เกษตรกรรม และป่าไม้ และการประมง Agriculture	การทำเหมืองแร่ และเหมืองหิน Mining	การผลิต ไฟฟ้า ก๊าซ ไอน้ำระบบปรับอากาศ Electricity	การจัดหาน้ำ บำบัดน้ำเสีย และประปา Water supply sewerage, waste	การก่อสร้าง Construction	การขนส่ง การขุดขี้เลน การขนถ่าย การขนถ่าย การขนถ่าย Transport, storage	การขนส่งและ สถานที่เก็บสินค้า Transportation and storage	ที่พักแรมและ บริการด้านอาหาร Accommodation and food service	ข้อมูลข่าวสาร และการสื่อสาร Information and communication	กิจกรรมการเงินและ การประกันภัย Financial intermediation			
Total	283.2	10.6	190.4	15.1	414.6	187.7	25.9	33.8	4.3	26.9	MALE		
ชาย	1,597.9												
ต่ำกว่า 1,501 บาท	18.5	9.7	3.3	-	2.6	1.4	-	-	-	-	-	Less than 1,501 Baht	
1,501 - 2,500 บาท	35.9	23.3	2.7	-	4.5	1.8	-	0.4	-	-	-	1,501 - 2,500 Baht	
2,501 - 3,500 บาท	76.7	48.2	4.6	-	16.2	3.7	1.5	0.6	-	-	-	2,501 - 3,500 Baht	
3,501 - 4,500 บาท	144.0	59.5	8.0	0.0	51.1	11.4	2.5	1.2	0.8	0.0	0.0	3,501 - 4,500 Baht	
4,501 - 5,500 บาท	225.6	57.6	16.4	0.3	83.8	23.7	1.9	7.1	-	0.1	0.1	4,501 - 5,500 Baht	
5,501 - 6,500 บาท	259.5	42.0	34.5	0.9	113.0	35.5	1.2	4.1	0.2	0.5	0.5	5,501 - 6,500 Baht	
6,501 - 7,500 บาท	207.5	21.4	32.4	1.1	64.3	33.5	3.7	5.6	0.3	3.6	3.6	6,501 - 7,500 Baht	
7,501 - 10,000 บาท	339.5	14.6	63.2	3.9	69.8	57.4	9.3	10.8	0.9	9.4	9.4	7,501 - 10,000 Baht	
10,001 - 15,000 บาท	115.1	3.4	15.2	1.2	5.8	15.9	2.4	3.7	1.1	5.3	5.3	10,001 - 15,000 Baht	
15,001 - 20,000 บาท	58.2	2.7	4.9	0.6	2.0	2.3	1.6	0.1	0.1	2.9	2.9	15,001 - 20,000 Baht	
20,001 - 30,000 บาท	52.9	-	3.1	1.8	0.2	0.6	1.1	0.2	0.3	2.2	2.2	20,001 - 30,000 Baht	
มากกว่า 30,000 บาท	61.3	-	2.0	5.4	1.2	-	0.5	-	0.6	2.6	2.6	More than 30,000 Baht	
ไม่ทราบ	3.2	0.9	0.2	-	0.3	0.4	0.4	-	-	0.3	0.3	Unknown	
หญิง	1,222.5												
ต่ำกว่า 1,501 บาท	26.7	8.7	12.1	-	0.1	1.6	0.6	0.7	-	-	-	Less than 1,501 Baht	
1,501 - 2,500 บาท	54.3	32.2	9.4	0.1	3.1	4.2	-	0.7	-	-	-	1,501 - 2,500 Baht	
2,501 - 3,500 บาท	87.7	46.8	9.9	-	7.5	5.6	0.6	4.6	0.1	0.6	0.6	2,501 - 3,500 Baht	
3,501 - 4,500 บาท	153.3	56.2	29.9	-	24.7	12.5	1.6	7.9	-	0.4	0.4	3,501 - 4,500 Baht	
4,501 - 5,500 บาท	159.5	37.8	27.9	-	26.2	18.7	0.1	16.3	-	2.1	2.1	4,501 - 5,500 Baht	
5,501 - 6,500 บาท	142.8	22.7	30.6	0.3	23.6	18.4	0.6	12.0	1.5	1.5	1.5	5,501 - 6,500 Baht	
6,501 - 7,500 บาท	109.9	9.3	33.8	0.3	7.8	19.9	0.3	4.7	0.8	0.9	0.9	6,501 - 7,500 Baht	
7,501 - 10,000 บาท	223.9	3.5	48.9	0.2	4.2	39.1	1.1	13.2	0.2	12.2	12.2	7,501 - 10,000 Baht	
10,001 - 15,000 บาท	112.3	3.3	10.4	0.5	1.1	13.1	1.3	2.2	0.2	10.4	10.4	10,001 - 15,000 Baht	
15,001 - 20,000 บาท	43.2	1.8	1.9	0.3	-	0.5	1.2	0.1	1.3	2.1	2.1	15,001 - 20,000 Baht	
20,001 - 30,000 บาท	52.7	-	1.3	1.1	-	1.8	-	0.4	0.1	3.5	3.5	20,001 - 30,000 Baht	
มากกว่า 30,000 บาท	53.2	-	0.2	0.8	-	0.5	-	0.3	0.2	3.4	3.4	More than 30,000 Baht	
ไม่ทราบ	3.2	1.1	0.1	-	-	0.4	-	0.2	-	0.2	0.2	Unknown	

หน่วยนับพัน : in Thousands



ตารางที่ 19 จำนวนลูกจ้าง จำแนกตามอุตสาหกรรม ระดับของรายได้ และเพศ ภาคเหนือ (ต่อ)

TABLE 19 EMPLOYEE BY INDUSTRY, INCOME CLASS AND SEX, NORTHERN REGION

ไตรมาสที่ 1/2556 : Quarter 1/2013

หน่วยนับเป็น : In Thousands

ระดับของรายได้	ชาย	อุตสาหกรรม (ต่อ) Industry (Contd.)										กิจกรรมขององค์กร	ไม่ทราบ	INCOME CLASS
		กิจกรรม อสังหาริมทรัพย์	กิจกรรมทางวิชาชีพ	การบริหารสนับสนุน และป้องกันประเทศ	การบริหารราชการ	การศึกษ	การศึกษ	งานสังคมสงเคราะห์	ศิลปะ ความบันเทิง และนันทนาการ	บริการด้านอื่นๆ	งานในครัวเรือน			
		Real estate activities	Professional, scientific technical activities	Administrative and support service activities	Public administration	Education	Health and social work	Art, entertainment	Other service	Activities of household	Extra-territorial	Unknown		
ต่ำกว่า 1,501 บาท	4.2	4.8	15.1	216.7	90.7	34.4	16.5	6.5	10.7	0.4	-	-	MALE	
1,501 - 2,500 บาท	-	-	0.6	-	-	-	-	0.5	0.3	-	-	-	Less than 1,501 Baht	
2,501 - 3,500 บาท	0.2	-	0.3	0.8	-	0.3	0.6	0.4	0.6	-	-	-	1,501 - 2,500 Baht	
3,501 - 4,500 บาท	-	-	0.1	0.4	-	0.3	0.4	-	0.3	-	-	-	2,501 - 3,500 Baht	
4,501 - 5,500 บาท	-	0.2	1.3	1.8	0.1	1.4	1.9	0.6	0.7	-	-	-	3,501 - 4,500 Baht	
5,501 - 6,500 บาท	0.3	-	1.9	17.1	5.5	1.0	3.7	0.5	4.0	-	-	-	4,501 - 5,500 Baht	
6,501 - 7,500 บาท	0.4	1.7	1.8	12.4	4.0	1.7	-	1.7	1.6	-	-	-	5,501 - 6,500 Baht	
7,501 - 10,000 บาท	0.2	0.4	1.9	22.7	4.4	6.9	2.5	0.4	-	-	-	-	6,501 - 7,500 Baht	
10,001 - 15,000 บาท	1.9	1.3	3.8	60.6	9.8	10.5	3.2	2.0	3.0	-	-	-	7,501 - 10,000 Baht	
15,001 - 20,000 บาท	1.1	1.1	3.4	28.2	18.5	4.3	2.8	0.4	-	-	-	-	10,001 - 15,000 Baht	
20,001 - 30,000 บาท	-	0.1	-	28.5	8.7	1.6	0.6	-	-	-	-	-	15,001 - 20,000 Baht	
มากกว่า 30,000 บาท	-	-	0.0	27.3	12.4	2.8	-	-	-	-	0.0	-	20,001 - 30,000 Baht	
ไม่ทราบ	-	-	-	16.7	27.0	3.6	0.6	-	-	-	0.4	-	More than 30,000 Baht	
	-	-	-	0.2	0.3	-	0.2	-	0.2	-	-	-	Unknown	
หญิง	2.3	5.8	15.1	114.1	147.5	89.8	12.2	11.9	27.5	1.2	-	-	FEMALE	
ต่ำกว่า 1,501 บาท	-	0.2	0.1	1.0	0.0	0.7	-	0.7	0.2	-	-	-	Less than 1,501 Baht	
1,501 - 2,500 บาท	-	-	-	0.2	0.6	0.3	-	0.3	2.9	0.4	-	-	1,501 - 2,500 Baht	
2,501 - 3,500 บาท	-	-	0.0	1.5	2.7	0.2	2.1	0.9	4.4	-	-	-	2,501 - 3,500 Baht	
3,501 - 4,500 บาท	-	-	1.9	2.7	4.2	1.1	2.9	1.3	5.8	-	-	-	3,501 - 4,500 Baht	
4,501 - 5,500 บาท	0.4	1.2	4.0	8.5	4.8	3.3	1.2	1.9	4.1	-	-	-	4,501 - 5,500 Baht	
5,501 - 6,500 บาท	0.4	1.4	4.7	5.2	5.8	4.3	1.4	1.4	6.6	-	-	-	5,501 - 6,500 Baht	
6,501 - 7,500 บาท	-	0.1	1.6	14.1	2.8	8.5	1.6	1.7	1.5	-	-	-	6,501 - 7,500 Baht	
7,501 - 10,000 บาท	-	0.5	1.4	29.3	34.4	25.4	2.6	2.7	1.4	-	-	-	7,501 - 10,000 Baht	
10,001 - 15,000 บาท	1.4	2.1	1.1	20.3	31.1	12.2	0.4	0.9	-	0.1	-	-	10,001 - 15,000 Baht	
15,001 - 20,000 บาท	-	-	-	11.9	10.7	11.2	-	0.1	-	0.2	-	-	15,001 - 20,000 Baht	
20,001 - 30,000 บาท	-	-	0.1	14.4	14.5	15.3	-	-	-	0.1	-	-	20,001 - 30,000 Baht	
มากกว่า 30,000 บาท	-	0.2	-	4.4	35.8	7.4	-	-	-	-	-	-	More than 30,000 Baht	
ไม่ทราบ	-	-	-	0.7	-	-	-	-	0.7	-	-	-	Unknown	

ตารางที่ 19 จำนวนลูกจ้าง จำนวนตามอุตสาหกรรม ระดับของรายได้ เพศ และเขตการปกครอง ภาคเหนือ (ต่อ)  
TABLE 19 EMPLOYEE BY INDUSTRY, INCOME CLASS, SEX AND AREA, NORTHERN REGION (Contd.)

หน่วยนับพัน : in Thousands

ระดับของรายได้	อุตสาหกรรม Industry											TOTAL	INCOME CLASS
	รวม	เกษตรกรรม การป่าไม้ และการประมง Agriculture	การทำเหมืองแร่ และเหมืองหิน Mining	การผลิต Manufacturing	ไฟฟ้า ก๊าซ ไอน้ำระบบรับ อากาศ Electricity	การจัดหาน้ำ บ้านน้ำเสีย และประปา Water supply sewerage, waste	ก่อสร้าง Construction	การขนส่ง การขนส่ง การขายน้ำมัน การขนส่ง Transport, storage	การขนส่ง และ สถานที่เก็บสินค้า Transportation and storage	ที่พักแรมและ บริการด้านอาหาร Accommodation and food service	ข้อมูลข่าวสาร และการสื่อสาร Information and communication		
<b>ยอดรวม</b>	892.9	74.9	2.5	148.8	10.1	1.9	123.4	130.6	14.0	47.7	4.9	30.1	
<b>ชาย</b>	485.0	43.3	2.0	60.2	7.8	0.9	102.9	73.8	10.3	17.6	2.8	13.6	MALE
ต่ำกว่า 1,501 บาท	3.8	0.8	-	1.9	-	-	0.4	0.4	-	-	-	-	Less than 1,501 Baht
1,501 - 2,500 บาท	6.9	2.3	-	0.5	-	-	1.5	0.9	-	0.4	-	-	1,501 - 2,500 Baht
2,501 - 3,500 บาท	17.6	6.6	-	1.7	-	-	5.8	1.3	0.7	0.6	-	-	2,501 - 3,500 Baht
3,501 - 4,500 บาท	28.5	9.4	0.2	1.8	0.0	-	9.5	3.7	0.3	1.0	-	0.0	3,501 - 4,500 Baht
4,501 - 5,500 บาท	46.4	6.9	-	6.4	0.1	0.2	14.9	7.6	0.5	2.8	-	0.1	4,501 - 5,500 Baht
5,501 - 6,500 บาท	78.8	9.9	0.1	7.6	0.5	-	32.5	13.2	0.7	3.7	0.2	0.2	5,501 - 6,500 Baht
6,501 - 7,500 บาท	50.6	3.0	0.2	9.4	0.4	0.1	14.3	11.6	0.9	1.1	0.1	-	6,501 - 7,500 Baht
7,501 - 10,000 บาท	120.7	4.0	0.7	20.4	0.7	0.2	19.1	27.6	3.9	4.7	0.9	4.3	7,501 - 10,000 Baht
10,001 - 15,000 บาท	50.1	0.4	0.2	6.9	1.2	-	2.2	7.4	1.0	3.0	0.6	3.3	10,001 - 15,000 Baht
15,001 - 20,000 บาท	25.9	-	-	2.3	0.6	0.1	1.0	1.6	0.6	0.1	0.1	1.3	15,001 - 20,000 Baht
20,001 - 30,000 บาท	27.7	-	0.1	0.9	1.0	0.1	0.2	0.4	0.9	0.2	0.3	2.2	20,001 - 30,000 Baht
มากกว่า 30,000 บาท	26.0	-	0.5	0.4	3.3	0.2	1.2	-	0.5	-	0.6	2.0	More than 30,000 Baht
<b>ไม่ทราบ</b>	2.1	0.1	-	0.2	-	-	0.3	0.2	0.4	-	-	0.3	Unknown
<b>หญิง</b>	407.9	31.6	0.5	88.6	2.2	1.0	20.5	54.8	3.7	30.2	2.1	16.5	FEMALE
ต่ำกว่า 1,501 บาท	8.0	1.7	-	5.3	-	-	0.1	0.2	-	0.2	-	-	Less than 1,501 Baht
1,501 - 2,500 บาท	12.6	3.9	-	4.8	0.1	-	0.7	1.5	-	0.3	-	-	1,501 - 2,500 Baht
2,501 - 3,500 บาท	24.1	8.1	-	5.0	-	-	1.8	3.4	0.6	1.4	0.1	0.6	2,501 - 3,500 Baht
3,501 - 4,500 บาท	37.4	8.7	-	8.9	-	-	4.5	6.1	-	3.6	-	-	3,501 - 4,500 Baht
4,501 - 5,500 บาท	43.3	3.6	0.3	10.1	-	0.6	6.0	5.1	0.1	7.0	-	0.2	4,501 - 5,500 Baht
5,501 - 6,500 บาท	48.3	2.4	-	15.4	0.3	-	3.5	7.2	0.3	6.4	0.9	1.0	5,501 - 6,500 Baht
6,501 - 7,500 บาท	39.8	1.4	-	11.5	0.3	0.3	2.0	9.5	0.2	3.2	-	0.2	6,501 - 7,500 Baht
7,501 - 10,000 บาท	80.3	1.6	0.2	22.4	0.2	0.1	1.4	16.2	1.1	5.9	0.2	3.2	7,501 - 10,000 Baht
10,001 - 15,000 บาท	48.6	-	-	3.8	0.5	-	0.5	5.1	1.3	1.8	0.2	5.5	10,001 - 15,000 Baht
15,001 - 20,000 บาท	15.5	0.1	-	0.7	0.3	-	-	0.4	0.2	-	0.4	1.3	15,001 - 20,000 Baht
20,001 - 30,000 บาท	22.9	-	-	0.6	0.6	-	-	-	-	-	0.1	2.1	20,001 - 30,000 Baht
มากกว่า 30,000 บาท	25.7	-	-	-	0.1	-	-	-	-	0.3	0.2	2.2	More than 30,000 Baht
<b>ไม่ทราบ</b>	1.5	0.0	-	0.1	-	-	-	0.2	-	0.2	-	0.2	Unknown

ตารางที่ 19 จำนวนลูกจ้าง จำนวนตามอุตสาหกรรม ระดับของรายได้ เพศ และเขตการปกครอง ภาคเหนือ (ต่อ)

TABLE 19 EMPLOYEE BY INDUSTRY, INCOME CLASS, SEX AND AREA, NORTHERN REGION (Contd.)

หน่วยเป็นพัน : in Thousands

ระดับของรายได้	อุตสาหกรรม (ต่อ) Industry (Contd.)											งานในครัวเรือน ส่วนบุคคล Activities of household	กิจกรรมของ องค์กร Extra- territorial	ไม่ทราบ Unknown	INCOME CLASS
	กิจกรรม อสังหาริมทรัพย์ Real estate activities	กิจกรรมทางวิชาชีพ วิจัยและเทคโนโลยี Professional, scientific technical activities	การบริหารสนับสนุน และป้องกันประเทศ Administrative and support service activities	การบริหารราชการ ป้องกันประเทศ Public admin- istration defence	การศึกษา Education	งานด้านสาธารณสุข Health and social work	ศิลปะ ความบันเทิง และนันทนาการ Art, entertainment	บริการด้านอื่นๆ Other service	อุตสาหกรรม Manufacturing	การก่อสร้าง Construction	การบริการ Personal services				
<b>ยอดรวม</b>	2.4	4.6	12.1	111.2	93.0	49.7	5.6	9.5	15.3	0.7	-	-	TOTAL		
ชาย	2.0	2.3	5.8	73.1	36.4	16.6	4.1	3.6	3.6	0.4	-	-	MALE		
ต่ำกว่า 1,501 บาท	-	-	-	-	-	-	-	0.1	0.3	-	-	-	Less than 1,501 Baht		
1,501 - 2,500 บาท	0.2	-	-	0.6	-	-	0.1	-	0.3	-	-	-	1,501 - 2,500 Baht		
2,501 - 3,500 บาท	-	-	0.1	-	-	0.3	0.4	-	0.3	-	-	-	2,501 - 3,500 Baht		
3,501 - 4,500 บาท	-	0.2	-	1.4	-	-	0.5	0.1	0.4	-	-	-	3,501 - 4,500 Baht		
4,501 - 5,500 บาท	0.3	-	0.1	3.8	1.3	-	0.3	0.2	1.0	-	-	-	4,501 - 5,500 Baht		
5,501 - 6,500 บาท	0.4	0.3	0.8	5.4	1.2	1.2	-	0.9	0.2	-	-	-	5,501 - 6,500 Baht		
6,501 - 7,500 บาท	0.2	0.4	0.8	2.5	1.7	2.3	1.2	0.4	-	-	-	-	6,501 - 7,500 Baht		
7,501 - 10,000 บาท	0.8	0.6	2.4	19.0	3.1	5.8	0.3	1.5	0.9	-	-	-	7,501 - 10,000 Baht		
10,001 - 15,000 บาท	-	0.8	1.6	10.4	7.3	2.3	1.1	0.4	-	-	-	-	10,001 - 15,000 Baht		
15,001 - 20,000 บาท	-	0.1	-	11.7	5.0	1.4	-	-	-	-	-	-	15,001 - 20,000 Baht		
20,001 - 30,000 บาท	-	-	0.0	13.6	6.0	1.8	-	-	-	0.0	-	-	20,001 - 30,000 Baht		
มากกว่า 30,000 บาท	-	-	-	4.8	10.6	1.7	-	-	-	0.4	-	-	More than 30,000 Baht		
ไม่ทราบ	-	-	-	0.1	0.3	-	0.2	-	0.2	-	-	-	Unknown		
<b>หญิง</b>	0.4	2.3	6.3	38.2	56.6	33.2	1.5	5.9	11.7	0.3	-	-	FEMALE		
ต่ำกว่า 1,501 บาท	-	0.2	-	0.1	0.0	0.0	-	0.1	0.2	-	-	-	Less than 1,501 Baht		
1,501 - 2,500 บาท	-	-	-	-	0.0	-	-	0.1	1.4	-	-	-	1,501 - 2,500 Baht		
2,501 - 3,500 บาท	-	-	0.0	-	0.6	0.2	0.3	0.7	1.2	-	-	-	2,501 - 3,500 Baht		
3,501 - 4,500 บาท	-	-	0.3	0.3	1.3	0.4	-	0.4	3.0	-	-	-	3,501 - 4,500 Baht		
4,501 - 5,500 บาท	-	0.2	1.1	2.3	2.3	1.2	-	0.7	2.6	-	-	-	4,501 - 5,500 Baht		
5,501 - 6,500 บาท	0.2	0.3	2.3	1.8	1.8	1.3	0.5	1.1	1.4	-	-	-	5,501 - 6,500 Baht		
6,501 - 7,500 บาท	-	0.1	1.0	3.1	1.4	3.3	0.2	1.1	0.9	-	-	-	6,501 - 7,500 Baht		
7,501 - 10,000 บาท	-	0.1	1.0	9.5	8.2	7.5	0.1	0.8	0.5	0.0	-	-	7,501 - 10,000 Baht		
10,001 - 15,000 บาท	0.2	1.1	0.5	9.6	13.4	4.1	0.4	0.8	-	-	-	-	10,001 - 15,000 Baht		
15,001 - 20,000 บาท	-	-	-	3.9	4.7	3.4	-	0.1	-	0.2	-	-	15,001 - 20,000 Baht		
20,001 - 30,000 บาท	-	-	0.1	5.0	6.7	7.5	-	-	-	0.1	-	-	20,001 - 30,000 Baht		
มากกว่า 30,000 บาท	-	0.2	-	2.3	16.2	4.3	-	-	-	-	-	-	More than 30,000 Baht		
ไม่ทราบ	-	-	-	0.3	-	-	-	-	0.6	-	-	-	Unknown		



ตารางที่ 19 จำนวนลูกจ้าง จำนวนตามอุตสาหกรรม ระดับของรายได้ เพศ และเขตภาคปกครอง ภาคเหนือ (ต่อ)

TABLE 19 EMPLOYEE BY INDUSTRY, INCOME CLASS, SEX AND AREA, NORTHERN REGION (Contd.)

ไตรมาสที่ 1/2556 : Quarter 1/2013

นอกเขตเทศบาล NON-MUNICIPAL AREA

หน่วยนับพัน : In Thousands

ระดับของรายได้	อุตสาหกรรม (ต่อ) Industry (Contd.)										งานในครัวเรือน ส่วนบุคคล Activities of household	กิจกรรมของ องค์กร Extra- territorial	ไม่ทราบ Unknown	INCOME CLASS
	กิจกรรม อสังหาริมทรัพย์ Real estate activities	กิจกรรมทางวิชาชีพ วิทย์และเทคโนโลยี Professional, scientific technical activities	การบริหารสนับสนุน และซัพพอร์ต Administrative and support service activities	การบริหารราชการ ป้องกันประเทศ Public admin- istration defence	การศึกษา Education	งานสังคมสงเคราะห์ Health and social work	ศิลปะ ความบันเทิง และนันทนาการ Art, entertainment	บริการด้านอื่นๆ Other service	อุตสาหกรรมด้านสุขภาพ Health and social work	ศิลปะ ความบันเทิง และนันทนาการ Art, entertainment				
<b>ยอดรวม</b>	4.1	6.0	18.0	219.5	145.1	74.5	23.1	9.0	22.9	0.9	-	-	TOTAL	
<b>ชาย</b>	2.2	2.5	9.3	143.6	54.3	17.9	12.4	3.0	7.1	-	-	-	MALE	
ต่ำกว่า 1,501 บาท	-	-	0.6	-	-	-	-	0.4	-	-	-	-	Less than 1,501 Baht	
1,501 - 2,500 บาท	-	-	0.3	0.2	-	0.3	0.5	0.4	0.3	-	-	-	1,501 - 2,500 Baht	
2,501 - 3,500 บาท	-	-	-	0.4	-	-	-	-	-	-	-	-	2,501 - 3,500 Baht	
3,501 - 4,500 บาท	-	-	1.3	0.4	0.1	1.4	1.5	0.5	0.3	-	-	-	3,501 - 4,500 Baht	
4,501 - 5,500 บาท	-	-	1.8	13.3	4.3	1.0	3.3	0.3	3.0	-	-	-	4,501 - 5,500 Baht	
5,501 - 6,500 บาท	-	1.4	1.0	7.0	2.8	0.6	-	0.8	1.4	-	-	-	5,501 - 6,500 Baht	
6,501 - 7,500 บาท	-	-	1.1	20.2	2.6	4.7	1.3	-	-	-	-	-	6,501 - 7,500 Baht	
7,501 - 10,000 บาท	1.1	0.8	1.4	41.6	6.7	4.7	2.9	0.5	2.1	-	-	-	7,501 - 10,000 Baht	
10,001 - 15,000 บาท	1.1	0.4	1.8	17.8	11.2	2.0	1.7	-	-	-	-	-	10,001 - 15,000 Baht	
15,001 - 20,000 บาท	-	-	-	16.8	3.7	0.3	0.6	-	-	-	-	-	15,001 - 20,000 Baht	
20,001 - 30,000 บาท	-	-	-	13.8	6.4	1.0	-	-	-	-	-	-	20,001 - 30,000 Baht	
มากกว่า 30,000 บาท	-	-	-	12.0	16.5	1.9	0.6	-	-	-	-	-	More than 30,000 Baht	
<b>ไม่ทราบ</b>	-	-	-	0.1	-	-	-	-	-	-	-	-	Unknown	
<b>หญิง</b>	1.9	3.5	8.7	75.9	90.9	56.6	10.7	6.0	15.8	0.9	-	-	FEMALE	
ต่ำกว่า 1,501 บาท	-	-	0.1	0.9	-	0.7	-	0.7	-	-	-	-	Less than 1,501 Baht	
1,501 - 2,500 บาท	-	-	-	0.2	0.6	0.3	-	0.2	1.5	0.4	-	-	1,501 - 2,500 Baht	
2,501 - 3,500 บาท	-	-	-	1.5	2.2	-	1.9	0.2	3.2	-	-	-	2,501 - 3,500 Baht	
3,501 - 4,500 บาท	-	-	1.6	2.4	3.0	0.8	2.9	0.9	2.8	-	-	-	3,501 - 4,500 Baht	
4,501 - 5,500 บาท	0.4	1.0	2.8	6.2	2.5	2.1	1.2	1.2	1.5	-	-	-	4,501 - 5,500 Baht	
5,501 - 6,500 บาท	0.2	1.1	2.4	3.4	4.0	3.0	0.9	0.2	5.2	-	-	-	5,501 - 6,500 Baht	
6,501 - 7,500 บาท	-	-	0.6	11.0	1.4	5.1	1.3	0.6	0.6	-	-	-	6,501 - 7,500 Baht	
7,501 - 10,000 บาท	-	0.4	0.4	19.8	26.2	17.9	2.5	1.9	0.8	0.4	-	-	7,501 - 10,000 Baht	
10,001 - 15,000 บาท	1.2	1.0	0.7	10.7	17.7	8.1	-	0.1	-	0.1	-	-	10,001 - 15,000 Baht	
15,001 - 20,000 บาท	-	-	-	8.0	6.0	7.8	-	-	-	-	-	-	15,001 - 20,000 Baht	
20,001 - 30,000 บาท	-	-	-	9.4	7.8	7.8	-	-	-	-	-	-	20,001 - 30,000 Baht	
มากกว่า 30,000 บาท	-	-	-	2.1	19.6	3.2	-	-	-	-	-	-	More than 30,000 Baht	
<b>ไม่ทราบ</b>	-	-	-	0.4	-	-	-	-	0.2	-	-	-	Unknown	

ภาคตะวันออกเฉียงเหนือ  
NORTHEASTERN REGION

## สารบัญตารางสถิติ

- ตารางที่ 1 จำนวนประชากร จำแนกตามกลุ่มอายุ สถานภาพแรงงาน
- ตารางที่ 2 จำนวนประชากรอายุ 15 ปี ขึ้นไป จำแนกตามสถานภาพสมรส สถานภาพแรงงาน
- ตารางที่ 3 จำนวนประชากรอายุ 15 ปีขึ้นไป จำแนกตามระดับการศึกษาที่สำเร็จ สถานภาพแรงงาน
- ตารางที่ 4 ผู้มีงานทำ จำแนกตามระดับการศึกษาที่สำเร็จ อาชีพ
- ตารางที่ 5 ผู้มีงานทำ จำแนกตามระดับการศึกษาที่สำเร็จ อุตสาหกรรม
- ตารางที่ 6 ผู้มีงานทำ จำแนกตามสถานภาพการทำงาน อาชีพ
- ตารางที่ 7 ผู้มีงานทำ จำแนกตามสถานภาพการทำงาน อุตสาหกรรม
- ตารางที่ 8 จำนวนผู้มีงานทำ จำแนกตามอาชีพ และอุตสาหกรรม
- ตารางที่ 9 ผู้มีงานทำ จำแนกตามอาชีพ จำนวนชั่วโมงทำงานต่อสัปดาห์ การมีเวลาเหลือพอที่จะทำงานเพิ่มขึ้น
- ตารางที่ 10 ผู้มีงานทำ จำแนกตามอุตสาหกรรม จำนวนชั่วโมงทำงานต่อสัปดาห์ การมีเวลาเหลือพอที่จะทำงานเพิ่มขึ้น
- ตารางที่ 11 ผู้มีงานทำ จำแนกตามสถานภาพการทำงาน จำนวนชั่วโมงทำงานต่อสัปดาห์ การมีเวลาเหลือพอที่จะทำงานเพิ่มขึ้น
- ตารางที่ 12 ผู้มีงานทำ จำแนกตามกลุ่มอายุ ชั่วโมงการทำงานต่อสัปดาห์ การมีเวลาเหลือพอที่จะทำงานเพิ่มขึ้น
- ตารางที่ 13 จำนวนผู้ว่างงาน ที่หางานทำ จำแนกตามระยะเวลาที่หางานทำ ระดับการศึกษาที่สำเร็จ และ เพศ
- ตารางที่ 14 จำนวนผู้ว่างงาน ที่เคยทำงานมาก่อน จำแนกตามอาชีพที่ทำครั้งสุดท้าย อุตสาหกรรมที่ทำครั้งสุดท้าย
- ตารางที่ 15 ลูกจ้าง จำแนกตามค่าจ้างเฉลี่ย ผลประโยชน์อื่นๆ ที่ได้รับ อุตสาหกรรม
- ตารางที่ 16 ลูกจ้างเอกชน จำแนกตามค่าจ้างเฉลี่ย ผลประโยชน์อื่นๆ ที่ได้รับ อุตสาหกรรม
- ตารางที่ 17 ลูกจ้างรัฐบาล จำแนกตามค่าจ้างเฉลี่ย ผลประโยชน์อื่นๆ ที่ได้รับ อุตสาหกรรม
- ตารางที่ 18 ลูกจ้าง จำแนกตาม อาชีพ ระดับของรายได้
- ตารางที่ 19 ลูกจ้าง จำแนกตาม อุตสาหกรรม ระดับของรายได้

ตารางที่ 1 จำนวนประชากรอายุ 15 ปีขึ้นไป จำแนกตามกลุ่มอายุ สถานภาพแรงงาน ภาคตะวันออกเฉียงเหนือ

TABLE 1 POPULATION 15 YEARS AND OVER BY AGE GROUP, LABOR FORCE STATUS, NORTHEASTERN REGION

ไตรมาสที่ 1/2556 : Quarter 1/2013

หน่วยเป็นพัน : In Thousands

สถานภาพแรงงาน	กลุ่มอายุ Age Group						LABOR FORCE STATUS			
	รวม Total	15-19	20-24	25-29	30-34	35-39		40-49	50-59	>= 60
ประชากรอายุ 15 ปีขึ้นไป	18,389.2	1,882.5	1,907.7	1,833.0	1,699.7	1,680.6	3,554.7	2,840.8	2,990.3	POPULATION 15 YEARS AND OVER
กำลังแรงงานรวม	12,637.1	378.2	1,234.0	1,503.7	1,483.9	1,484.0	3,091.0	2,288.6	1,173.7	Total Labor Force
1. กำลังแรงงานปัจจุบัน	12,370.3	370.6	1,213.2	1,482.0	1,461.8	1,464.1	3,036.3	2,217.7	1,124.6	1. Current labor force
1.1 ผู้มีงานทำ	12,263.2	354.1	1,163.8	1,462.5	1,449.1	1,461.0	3,032.1	2,216.6	1,124.1	1.1 Employed
- ทำงาน	11,848.4	351.0	1,153.8	1,437.7	1,419.5	1,428.0	2,943.0	2,085.9	1,029.6	- At work
- ไม่ทำงานแต่มีงานประจำ	414.8	3.1	10.0	24.9	29.5	33.0	89.1	130.7	94.6	- With job but not at work
1.2 ผู้ว่างงาน	107.1	16.5	49.4	19.4	12.8	3.2	4.3	1.1	0.5	1.2 Unemployed
- ท างานทำ	24.6	1.3	15.8	2.6	3.6	0.1	1.1	-	-	- Looking for work
- ไม่ทำงานทำ/พร้อมที่จะทำงาน	82.5	15.1	33.6	16.8	9.2	3.0	3.2	1.1	0.5	- Not looking/available for work
2. กำลังแรงงานที่รอฤดูกาล	266.9	7.7	20.8	21.7	22.1	19.9	54.7	71.0	49.1	2. Seasonally inactive labor force
ผู้ไม่อยู่ในกำลังแรงงาน	5,752.1	1,504.3	673.7	329.3	215.8	196.5	463.7	552.1	1,816.6	Persons not in Labor Force
1. ทำงานบ้าน	1,722.5	66.5	228.2	160.1	126.3	131.1	356.3	392.1	261.9	1. Household work
2. เรียนหนังสือ	1,650.3	1,326.5	290.7	29.3	3.4	0.3	-	-	-	2. Studies
3. ยังเด็ก ขรา/ไม่สามารถทำงานได้	1,800.9	26.2	45.5	48.3	40.6	39.0	63.8	85.6	1,451.9	3. Too young/old/incapable of work
4. อื่น ๆ	578.5	85.1	109.4	91.6	45.5	26.2	43.6	74.4	102.9	4. Others



ตารางที่ 1 จำนวนประชากรอายุ 15 ปีขึ้นไป จำแนกตามกลุ่มอายุ สถานภาพแรงงาน และเพศ ภาคตะวันออกเฉียงเหนือ

Table 1 POPULATION 15 YEARS AND OVER BY AGE GROUP, LABOR FORCE STATUS AND SEX , NORTHEASTERN REGION

ไตรมาสที่ 1/2556 : Quarter 1/2013

หน่วยเป็นพัน : in Thousands

สถานภาพแรงงาน	กลุ่มอายุ Age Group								LABOR FORCE STATUS	
	รวม Total	15-19	20-24	25-29	30-34	35-39	40-49	50-59		>=60
<b>ชาย</b>										<b>MALE</b>
<b>กำลังแรงงานรวม</b>	9,073.1	967.6	977.2	949.7	885.3	846.0	1,738.6	1,380.6	1,328.1	<b>Total Labor Force</b>
1. กำลังแรงงานปัจจุบัน	7,157.5	250.3	765.9	851.1	821.3	797.6	1,670.3	1,292.2	708.7	<b>1. Current labor force</b>
1.1 ผู้มีงานทำ	7,036.2	246.0	754.3	838.0	814.8	790.7	1,646.9	1,263.3	682.3	<b>1.1 Employed</b>
- ทำงาน	6,961.0	234.4	724.1	823.4	803.1	787.7	1,643.9	1,262.2	682.3	- At work
- ไม่ทำงานแต่มีงานประจำ	6,703.5	233.0	717.4	810.1	788.5	764.9	1,597.3	1,180.1	612.2	- With job but not at work
1.2 ผู้ว่างงาน	257.5	1.3	6.7	13.3	14.7	22.8	46.6	82.1	70.1	<b>1.2 Unemployed</b>
- หางานทำ	75.2	11.6	30.2	14.6	11.7	3.0	3.0	1.1	0.0	- Looking for work
- ไม่หางานทำ/พร้อมที่จะทำงาน	18.2	0.9	10.7	2.1	3.2	0.1	1.1	-	-	- Not looking/available for work
2. กำลังแรงงานที่รอฤดูกาล	57.0	10.7	19.5	12.6	8.4	2.8	1.9	1.1	0.0	<b>2. Seasonally inactive labor force</b>
ผู้ไม่อยู่ในกำลังแรงงาน	121.3	4.4	11.7	13.1	6.5	7.0	23.4	28.9	26.4	<b>Persons not in Labor Force</b>
1. ทำงานบ้าน	1,915.6	717.3	211.3	98.5	64.0	48.4	68.3	88.5	619.4	<b>1. Household work</b>
2. เรียนหนังสือ	50.0	4.5	3.0	2.7	3.6	6.7	9.7	11.3	8.6	<b>2. Studies</b>
3. ยังเด็ก ขรา/ไม่สามารถทำงานได้	797.3	647.5	133.5	14.8	1.2	0.3	-	-	543.6	<b>3. Too young/old/incapable of work</b>
4. อื่น ๆ	765.4	19.9	26.4	37.7	31.4	27.2	37.4	41.8	67.2	<b>4. Others</b>
302.8	45.4	48.4	43.3	27.8	21.2	14.2	35.4	35.4	67.2	
<b>หญิง</b>										<b>FEMALE</b>
<b>กำลังแรงงานรวม</b>	9,316.2	914.9	930.5	883.3	814.5	834.5	1,816.2	1,460.1	1,662.2	<b>Total Labor Force</b>
1. กำลังแรงงานปัจจุบัน	5,479.7	127.9	468.0	652.5	662.6	686.4	1,420.7	996.5	465.0	<b>1. Current labor force</b>
1.1 ผู้มีงานทำ	5,334.1	124.6	458.9	643.9	647.0	673.5	1,389.5	954.3	442.3	<b>1.1 Employed</b>
- ทำงาน	5,302.2	119.7	439.7	639.1	645.9	673.3	1,388.2	954.3	441.9	- At work
- ไม่ทำงานแต่มีงานประจำ	5,144.9	118.0	436.4	627.6	631.1	663.1	1,345.7	905.8	417.3	- With job but not at work
1.2 ผู้ว่างงาน	157.3	1.7	3.4	11.6	14.8	10.2	42.5	48.6	24.5	<b>1.2 Unemployed</b>
- หางานทำ	31.9	4.9	19.2	4.8	1.1	0.2	1.2	-	0.5	- Looking for work
- ไม่หางานทำ/พร้อมที่จะทำงาน	6.4	0.5	5.1	0.6	0.4	-	-	-	-	- Not looking/available for work
2. กำลังแรงงานที่รอฤดูกาล	25.5	4.4	14.1	4.2	0.8	0.2	1.2	-	0.5	<b>2. Seasonally inactive labor force</b>
ผู้ไม่อยู่ในกำลังแรงงาน	145.5	3.3	9.1	8.6	15.6	12.9	31.3	42.1	22.6	<b>Persons not in Labor Force</b>
1. ทำงานบ้าน	3,836.5	787.0	462.5	230.8	151.8	148.1	395.4	463.7	1,197.2	<b>1. Household work</b>
2. เรียนหนังสือ	1,672.5	62.0	225.2	157.4	122.7	124.4	346.6	380.8	253.3	<b>2. Studies</b>
3. ยังเด็ก ขรา/ไม่สามารถทำงานได้	853.0	679.0	157.2	14.5	2.2	-	-	-	-	<b>3. Too young/old/incapable of work</b>
4. อื่น ๆ	1,035.5	6.3	19.0	10.6	9.3	11.8	26.5	43.8	908.2	<b>4. Others</b>
275.6	39.7	61.0	48.3	17.7	12.0	12.0	22.4	39.0	35.7	

ตารางที่ 1 จำนวนประชากรอายุ 15 ปีขึ้นไป จำแนกตามกลุ่มอายุ สถานภาพแรงงาน เพศ และเขตการปกครอง ภาคตะวันออกเฉียงเหนือ (ต่อ)  
 TABLE 1 POPULATION 15 YEARS AND OVER BY AGE GROUP, LABOR FORCE STATUS, SEX AND AREA, NORTHEASTERN REGION (Contd.)

ไตรมาสที่ 1/2556 : Quarter 1/2013

ในเขตเทศบาล MUNICIPAL AREA หน่วยเป็นพัน : In Thousands

สถานภาพแรงงาน	รวม						LABOR FORCE STATUS		
	กลุ่มอายุ			Age Group			>= 60	> 60	
Total	15-19	20-24	25-29	30-34	35-39	40-49	50-59	>= 60	
ประชากรอายุ 15 ปีขึ้นไป	3,674.1	374.0	381.6	367.6	343.3	714.9	567.8	584.6	POPULATION 15 YEARS AND OVER
กำลังแรงงานรวม	2,491.2	68.8	212.8	312.6	302.6	626.5	449.1	213.6	Total Labor Force
1. กำลังแรงงานปัจจุบัน	2,458.7	67.2	208.2	312.0	300.8	617.9	441.6	207.2	1. Current labor force
1.1 ผู้มีงานทำ	2,440.3	64.3	204.1	305.8	297.8	617.3	441.1	207.1	1.1 Employed
- ทำงาน	2,387.1	63.2	202.3	302.9	294.0	605.1	425.7	193.6	- At work
- ไม่ทำงานแต่มีงานประจำ	53.2	1.1	1.8	2.8	3.8	12.2	15.4	13.6	- With job but not at work
1.2 ผู้ว่างงาน	18.4	2.9	4.1	6.3	3.0	0.6	0.5	0.0	1.2 Unemployed
- ท างานทำ	4.3	0.5	0.8	1.3	1.6	-	-	-	- Looking for work
- ไม่ท างานทำ/พร้อมที่จะท างาน	14.1	2.5	3.3	5.0	1.4	0.6	0.5	0.0	- Not looking/available for work
2. กำลังแรงงานที่รอฤดูกาล	32.5	1.5	4.6	0.6	1.8	8.5	7.6	6.4	2. Seasonally inactive labor force
ผู้ไม่อยู่ในกำลังแรงงาน	1,182.9	305.2	168.8	55.0	40.7	88.5	118.7	371.0	Persons not in Labor Force
1. ท างานบ้าน	310.8	12.7	32.7	27.6	23.8	64.3	78.5	47.4	1. Household work
2. เรียนหนังสือ	382.1	271.5	104.9	5.4	0.2	-	-	-	2. Studies
3. ยังเด็ก ซรา/ไม่สามารถท างานได้	333.9	6.6	4.5	4.9	6.0	14.6	17.5	273.8	3. Too young/old/incapable of work
4. อื่น ๆ	156.1	14.4	26.8	17.1	10.7	9.6	22.7	49.9	4. Others

ตารางที่ 1 จำนวนประชากรอายุ 15 ปีขึ้นไป จำแนกตามกลุ่มอายุ สถานภาพแรงงาน เพศ และเขตการปกครอง ภาคตะวันออกเฉียงเหนือ (ต่อ)

TABLE 1 POPULATION 15 YEARS AND OVER BY AGE GROUP, LABOR FORCE STATUS, SEX AND AREA, NORTHEASTERN REGION (Contd.)

สถานภาพแรงงาน	ในเขตเทศบาล MUNICIPAL AREA										LABOR FORCE STATUS
	รวม	กลุ่มอายุ Age Group					POPULATION 15 YEARS AND OVER				
	Total	15-19	20-24	25-29	30-34	35-39	40-49	50-59	>= 60	MALE	
ประชากรอายุ 15 ปีขึ้นไป	3,674.1	374.0	381.6	367.6	343.3	340.4	714.9	567.8	584.6	Total Labor Force	
ชาย	1,782.0	189.2	192.5	187.5	175.7	168.6	343.9	270.8	253.9	1. Current labor force	
กำลังแรงงานรวม	1,362.2	43.1	126.8	170.3	165.9	161.2	328.6	244.7	121.7	1.1 Employed	
1. กำลังแรงงานปัจจุบัน	1,346.5	41.9	123.9	170.3	164.6	160.5	325.7	241.0	118.7	- At work	
1.1 ผู้มีงานทำ	1,335.6	40.3	121.8	166.6	162.7	159.7	325.3	240.5	118.7	- With job but not at work	
- ทำงาน	1,302.8	39.6	121.0	165.1	160.8	158.2	319.2	230.3	108.7	1.2 Unemployed	
- ไม่ทำงานแต่มีงานประจำ	32.8	0.7	0.9	1.6	1.9	1.5	6.1	10.1	10.0	- Looking for work	
1.2 ผู้ว่างงาน	11.0	1.7	2.0	3.6	1.9	0.8	0.4	0.5	0.0	- Not looking/available for work	
- ทำงานทำ	2.8	0.5	0.2	0.7	1.3	0.1	-	-	-	2. Seasonally inactive labor force	
- ไม่ทำงานทำ/พร้อมที่จะทำงาน	8.2	1.2	1.9	2.9	0.6	0.7	0.4	0.5	3.0	Persons not in Labor Force	
2. กำลังแรงงานที่รอฤดูกาล	15.7	1.1	2.9	-	1.3	0.7	2.9	3.8	132.2	1. Household work	
ผู้ไม่อยู่ในกำลังแรงงาน	419.8	146.2	65.7	17.2	9.7	7.4	15.3	26.1	1.5	2. Studies	
1. ทำงานบ้าน	11.0	1.7	0.5	1.6	0.9	0.8	1.4	2.6	1.5	3. Too young/old/incapable of work	
2. เรียนหนังสือ	185.2	132.6	50.1	2.3	0.1	-	-	-	-	4. Others	
3. ยังเด็ก/ชรา/ไม่สามารถทำงานได้	135.3	4.7	2.1	3.9	3.6	3.9	9.0	9.1	99.1	Total Labor Force	
4. อื่น ๆ	88.3	7.2	13.0	9.3	5.2	2.8	4.9	14.3	31.6	1. Current labor force	
หญิง	1,892.1	184.8	189.1	180.1	167.7	171.8	371.1	296.9	330.7	1.1 Employed	
กำลังแรงงานรวม	1,129.0	25.7	86.0	142.3	136.7	144.2	297.9	204.4	91.9	- At work	
1. กำลังแรงงานปัจจุบัน	1,112.2	25.3	84.3	141.8	136.2	143.4	292.2	200.6	88.4	- With job but not at work	
1.1 ผู้มีงานทำ	1,104.8	24.0	82.3	139.1	135.1	143.2	292.1	200.6	88.4	1.2 Unemployed	
- ทำงาน	1,084.3	23.6	81.4	137.9	133.2	142.1	285.9	195.4	84.8	- Looking for work	
- ไม่ทำงานแต่มีงานประจำ	20.5	0.4	0.9	1.3	1.9	1.0	6.2	5.2	3.6	- Not looking/available for work	
1.2 ผู้ว่างงาน	7.5	1.3	2.0	2.7	1.1	0.2	0.2	-	-	2. Seasonally inactive labor force	
- ทำงานทำ	1.5	-	0.6	0.6	0.4	-	-	-	-	Persons not in Labor Force	
- ไม่ทำงานทำ/พร้อมที่จะทำงาน	6.0	1.3	1.4	2.1	0.8	0.2	0.2	-	-	1. Household work	
2. กำลังแรงงานที่รอฤดูกาล	16.8	0.4	1.7	0.6	0.5	0.8	5.7	3.8	3.5	2. Studies	
ผู้ไม่อยู่ในกำลังแรงงาน	763.1	159.0	103.1	37.8	31.0	27.6	73.2	92.6	238.8	3. Too young/old/incapable of work	
1. ทำงานบ้าน	299.8	10.9	32.1	26.0	23.0	23.1	62.9	75.9	45.8	4. Others	
2. เรียนหนังสือ	196.9	138.9	54.8	3.1	0.1	-	-	-	-		
3. ยังเด็ก/ชรา/ไม่สามารถทำงานได้	198.6	2.0	2.4	0.9	2.4	2.2	5.7	8.3	174.7		
4. อื่น ๆ	67.8	7.2	13.8	7.8	5.5	2.3	4.6	8.3	18.3		

ไตรมาสที่ 1/2556 : Quarter 1/2013

หน่วยเป็นพัน : in Thousands

ตารางที่ 1 จำนวนประชากรอายุ 15 ปีขึ้นไป จำแนกตามกลุ่มอายุ สถานภาพแรงงาน เพศ และเขตการปกครอง ภาคตะวันออกเฉียงเหนือ (ต่อ)

TABLE 1 POPULATION 15 YEARS AND OVER BY AGE GROUP, LABOR FORCE STATUS, SEX AND AREA, NORTHEASTERN REGION (Contd.)

ไตรมาสที่ 1/2556 : Quarter 1/2013

หน่วยเป็นพัน : In Thousands

สถานภาพแรงงาน	รวม						กลุ่มอายุ Age Group				LABOR FORCE STATUS	
	Total	15-19	20-24	25-29	30-34	35-39	40-49	50-59	>= 60			
ประชากรอายุ 15 ปีขึ้นไป	14,715.1	1,508.5	1,526.1	1,465.4	1,356.4	1,340.2	2,839.8	2,273.0	2,405.6	POPULATION 15 YEARS AND OVER		
กำลังแรงงานรวม	10,145.9	309.5	1,021.2	1,191.1	1,181.3	1,178.7	2,464.6	1,839.6	960.1	Total Labor Force		
1. กำลังแรงงานปัจจุบัน	9,911.5	303.3	1,005.0	1,169.9	1,161.0	1,160.3	2,418.4	1,776.1	917.5	1. Current labor force		
1.1 ผู้มีงานทำ	9,822.9	289.8	959.7	1,156.8	1,151.3	1,158.1	2,414.7	1,775.5	917.0	1.1 Employed		
- ทำงาน	9,461.3	287.8	951.5	1,134.7	1,125.6	1,127.7	2,337.9	1,660.2	836.0	- At work		
- ไม่ทำงานแต่มีงานประจำ	361.5	2.0	8.2	22.1	25.7	30.4	76.8	115.4	81.0	- With job but not at work		
1.2 ผู้ว่างงาน	88.7	13.5	45.3	13.2	9.8	2.2	3.7	0.6	0.5	1.2 Unemployed		
- ท างานทำ	20.3	0.9	15.0	1.4	2.0	-	1.1	-	-	- Looking for work		
- ไม่ท างานทำ/พร้อมที่จะท างาน	68.4	12.7	30.3	11.8	7.8	2.2	2.6	0.6	0.5	- Not looking/available for work		
2. กำลังแรงงานที่รอดูกาล	234.4	6.1	16.2	21.1	20.3	18.4	46.1	63.5	42.7	2. Seasonally inactive labor force		
ผู้ไม่อยู่ในกำลังแรงงาน	4,569.2	1,199.1	504.9	274.4	175.1	161.5	375.3	433.5	1,445.5	Persons not in Labor Force		
1. ท างานบ้าน	1,411.7	53.8	195.6	132.6	102.5	107.2	292.0	313.6	214.5	1. Household work		
2. เรียนหนังสือ	1,268.2	1,055.0	185.8	23.9	3.2	0.3	-	-	-	2. Studies		
3. ยังเด็ก/ชร่า/ไม่สามารถท างานได้	1,466.9	19.6	41.0	43.4	34.6	32.9	49.2	68.2	1,178.1	3. Too young/old/incapable of work		
4. อื่น ๆ	422.3	70.7	82.6	74.5	34.8	21.1	34.0	51.7	53.0	4. Others		

ตารางที่ 1 จำนวนประชากรอายุ 15 ปีขึ้นไป จำแนกตามกลุ่มอายุ สถานภาพแรงงาน เพศ และเขตการปกครอง ภาคตะวันออกเฉียงเหนือ (ต่อ)

TABLE 1 POPULATION 15 YEARS AND OVER BY AGE GROUP, LABOR FORCE STATUS, SEX AND AREA, NORTHEASTERN REGION(Contd.)

ไตรมาสที่ 1/2556 : Quarter 1/2013

สถานภาพแรงงาน	รวม Total	กลุ่มอายุ Age Group						LABOR FORCE STATUS	
		20-24	25-29	30-34	35-39	40-49	50-59		>= 60
ประชากรอายุ 15 ปีขึ้นไป	14,715.1	1,526.1	1,465.4	1,356.4	1,340.2	2,839.8	2,273.0	2,405.6	POPULATION 15 YEARS AND OVER
ชาย	7,291.0	784.7	762.2	709.6	677.5	1,394.7	1,109.8	1,074.1	MALE
กำลังแรงงาน	5,795.3	639.2	680.9	655.4	636.4	1,341.7	1,047.5	587.0	Total Labor Force
1. กำลังแรงงานปัจจุบัน	5,689.6	630.4	667.8	650.2	630.2	1,321.2	1,022.4	563.6	1. Current labor force
1.1 ผู้มีงานทำ	5,625.4	194.1	656.8	640.4	628.0	1,318.6	1,021.8	563.6	1.1 Employed
- ทำงาน	5,400.7	193.4	645.0	627.7	606.8	1,278.1	949.8	503.5	- At work
- ไม่ทำงานแต่มีงานประจำ	224.8	0.7	11.8	12.7	21.2	40.5	72.0	60.1	- With job but not at work
1.2 ผู้ว่างงาน	64.2	9.9	11.0	9.8	2.2	2.6	0.6	-	1.2 Unemployed
- หางานทำ	15.4	0.4	1.4	2.0	-	1.1	-	-	- Looking for work
- ไม่หางานทำ/พร้อมที่จะทำงาน	48.8	9.5	9.6	7.8	2.2	1.5	0.6	-	- Not looking/available for work
2. กำลังแรงงานที่รอฤดูกาล	105.6	3.2	13.1	5.2	6.2	20.5	25.1	23.5	2. Seasonally inactive labor force
ผู้ไม่อยู่ในกำลังแรงงาน	1,495.8	571.1	81.4	54.3	41.0	53.0	62.4	487.1	Persons not in Labor Force
1. ทำงานบ้าน	39.1	2.8	1.2	2.7	6.0	8.3	8.7	7.1	1. Household work
2. เรียนหนังสือ	612.2	514.9	12.5	1.1	0.3	-	-	-	2. Studies
3. ยังเด็ก ขรา/ไม่สามารถทำงานได้	630.1	15.3	33.7	27.8	23.4	28.4	32.6	444.5	3. Too young/old/incapable of work
4. อื่น ๆ	214.5	38.2	34.0	22.6	11.4	16.3	21.1	35.6	4. Others
หญิง	7,424.1	730.2	703.2	646.8	662.8	1,445.1	1,163.2	1,331.5	FEMALE
กำลังแรงงานรวม	4,350.6	102.2	510.2	525.9	542.3	1,122.8	792.1	373.1	Total Labor Force
1. กำลังแรงงานปัจจุบัน	4,221.9	99.3	502.2	510.8	530.1	1,097.2	753.8	353.9	1. Current labor force
1.1 ผู้มีงานทำ	4,197.5	95.7	500.0	510.8	530.1	1,096.2	753.8	353.4	1.1 Employed
- ทำงาน	4,060.7	94.4	489.7	497.9	520.9	1,059.8	710.4	332.5	- At work
- ไม่ทำงานแต่มีงานประจำ	136.8	1.3	10.3	13.0	9.2	36.3	43.4	21.0	- With job but not at work
1.2 ผู้ว่างงาน	24.4	3.6	2.1	-	-	1.1	-	0.5	1.2 Unemployed
- หางานทำ	4.9	0.5	4.5	-	-	-	-	-	- Looking for work
- ไม่หางานทำ/พร้อมที่จะทำงาน	19.5	3.2	12.7	-	-	1.1	-	0.5	- Not looking/available for work
2. กำลังแรงงานที่รอฤดูกาล	128.8	2.9	8.0	15.1	12.2	25.6	38.4	19.2	2. Seasonally inactive labor force
ผู้ไม่อยู่ในกำลังแรงงาน	3,073.5	628.0	193.0	120.9	120.5	322.3	371.1	958.4	Persons not in Labor Force
1. ทำงานบ้าน	1,372.7	51.1	131.4	99.8	101.2	283.8	304.9	207.4	1. Household work
2. เรียนหนังสือ	656.1	540.1	11.4	2.1	-	-	-	-	2. Studies
3. ยังเด็ก ขรา/ไม่สามารถทำงานได้	836.9	4.3	9.7	6.8	9.6	20.8	35.5	733.6	3. Too young/old/incapable of work
4. อื่น ๆ	207.8	32.5	40.6	12.1	9.7	17.7	30.7	17.4	4. Others

หน่วยเป็นพัน : In Thousands

ตารางที่ 2 จำนวนประชากรอายุ 15 ปีขึ้นไป จำแนกตามสถานภาพสมรส สถานภาพแรงงาน ภาคตะวันออกเฉียงเหนือ

TABLE 2 POPULATION 15 YEARS AND OVER BY MARITAL STATUS, LABOR FORCE STATUS, NORTHEASTERN REGION

ไตรมาสที่ 1/2556 : Quarter 1/2013

หน่วยเป็นพัน : In Thousands

สถานภาพแรงงาน	รวม	เคยสมรส Ever-Married				LABOR FORCE STATUS		
		โสด Single	สมรส Married	หม้าย Widowed	หย่า Divorced	แยกกันอยู่ Separated	ไม่ทราบ Unknown	
ยอดรวม	18,389.2	4,492.6	11,866.0	1,394.4	355.6	279.1	1.6	TOTAL
กำลังแรงงานรวม	12,637.1	2,353.5	9,328.3	465.3	268.5	220.7	0.9	Total Labor Force
1. กำลังแรงงานปัจจุบัน	12,370.3	2,318.4	9,110.8	458.7	263.2	218.2	0.9	1. Current labor force
1.1 ผู้มีงานทำ	12,263.2	2,249.6	9,076.7	457.6	261.6	216.8	0.9	1.1 Employed
- ทำงาน	11,848.4	2,210.9	8,782.6	399.3	245.2	209.6	0.9	- At work
- ไม่ทำงานแต่มีงานประจำ	414.8	38.7	294.1	58.4	16.4	7.2	-	- With job but not at work
1.2 ผู้ว่างงาน	107.1	68.8	34.0	1.1	1.7	1.5	-	1.2 Unemployed
- ทหางานทำ	24.6	12.6	11.7	-	-	0.3	-	- Looking for work
- ไม่หางานทำ/พร้อมที่จะทำงาน	82.5	56.2	22.4	1.1	1.7	1.1	-	- Not looking/available for work
2. กำลังแรงงานที่รอดูกาล	266.9	35.0	217.5	6.6	5.3	2.5	-	2. Seasonally inactive labor force
ผู้ไม่อยู่ในกำลังแรงงาน	5,752.1	2,139.2	2,537.8	929.0	87.1	58.4	0.7	Persons not in Labor Force
1. ทำงานบ้าน	1,722.5	85.8	1,440.2	140.1	32.7	23.0	0.7	1. Household work
2. เรียนหนังสือ	1,650.3	1,611.9	36.6	-	1.2	0.6	-	2. Studies
3. ยังเด็ก ขรา/ไม่สามารถทำงานได้	1,800.9	258.7	725.1	756.1	34.5	26.6	-	3. Too young/old/incapable of work
4. อื่น ๆ	578.5	182.8	335.9	32.8	18.8	8.2	-	4. Others

ตารางที่ 2 จำนวนประชากรอายุ 15 ปีขึ้นไป จำแนกตามสถานภาพสมรส สถานภาพแรงงาน และเพศ ภาคตะวันออกเฉียงเหนือ

TABLE 2 POPULATION 15 YEARS AND OVER BY MARITAL STATUS, LABOR FORCE STATUS AND SEX, NORTHEASTERN REGION

ไตรมาสที่ 1/2556 : Quarter 1/2013

หน่วยเป็นพัน : In Thousands

สถานภาพแรงงาน	รวม					เคยสมรส Ever-Married			LABOR FORCE STATUS	
	Total	โสด Single	สมรส Married	หม้าย Widowed	หย่า Divorced	แยกกันอยู่ Separated	ไม่ทราบ Unknown	1. Current labor force	2. Seasonally inactive labor force	Persons not in Labor Force
ชาย	9,073.1	2,787.3	5,696.5	293.6	147.8	147.2	0.6	0.6	0.6	MALE
กำลังแรงงานรวม	7,157.5	1,674.8	5,128.0	110.0	118.8	125.2	0.6	0.6	0.6	Total Labor Force
1. กำลังแรงงานปัจจุบัน	7,036.2	1,650.0	5,035.2	109.1	116.7	124.6	0.6	0.6	0.6	1. Current labor force
1.1 ผู้มีงานทำ	6,961.0	1,602.1	5,010.7	109.0	115.2	123.5	0.6	0.6	0.6	1.1 Employed
- ทำงาน	6,703.5	1,572.0	4,810.5	94.5	107.1	118.8	0.6	0.6	0.6	- At work
- ไม่ทำงานแต่มีงานประจำ	257.5	30.1	200.2	14.5	8.1	4.6	-	-	-	- With job but not at work
1.2 ผู้ว่างงาน	75.2	47.9	24.5	0.1	1.5	1.1	-	-	-	1.2 Unemployed
- หางานทำ	18.2	6.7	11.4	-	-	-	-	-	-	- Looking for work
- ไม่หางานทำ/พร้อมที่จะทำงาน	57.0	41.2	13.1	0.1	1.5	1.1	-	-	-	- Not looking/available for work
2. กำลังแรงงานที่รอฤดูกาล	121.3	24.8	92.8	1.0	2.1	0.7	-	-	-	2. Seasonally inactive labor force
ผู้ไม่อยู่ในกำลังแรงงาน	1,915.6	1,112.5	568.5	183.6	29.0	21.9	-	-	-	Persons not in Labor Force
1. ทำงานบ้าน	50.0	9.2	31.4	3.4	2.1	3.9	-	-	-	1. Household work
2. เรียนหนังสือ	797.3	785.0	11.6	-	0.8	-	-	-	-	2. Studies
3. ยั้งเด็ก ขรา/ไม่สามารถทำงานได้	765.4	169.7	393.6	171.5	15.4	15.2	-	-	-	3. Too young/old/incapable of work
4. อื่น ๆ	302.8	148.6	131.9	8.8	10.7	2.8	-	-	-	4. Others
หญิง	9,316.2	1,705.3	6,169.5	1,100.7	207.8	131.9	1.0	1.0	1.0	FEMALE
กำลังแรงงานรวม	5,479.7	678.7	4,200.3	355.3	149.7	95.5	0.3	0.3	0.3	Total Labor Force
1. กำลังแรงงานปัจจุบัน	5,334.1	668.4	4,075.6	349.6	146.5	93.7	0.3	0.3	0.3	1. Current labor force
1.1 ผู้มีงานทำ	5,302.2	647.5	4,066.1	348.6	146.4	93.3	0.3	0.3	0.3	1.1 Employed
- ทำงาน	5,144.9	638.9	3,972.2	304.8	138.1	90.8	0.3	0.3	0.3	- At work
- ไม่ทำงานแต่มีงานประจำ	157.3	8.6	93.9	43.8	8.3	2.6	-	-	-	- With job but not at work
1.2 ผู้ว่างงาน	31.9	20.9	9.5	1.0	0.2	0.3	-	-	-	1.2 Unemployed
- หางานทำ	6.4	5.9	0.2	-	-	0.3	-	-	-	- Looking for work
- ไม่หางานทำ/พร้อมที่จะทำงาน	25.5	15.0	9.3	1.0	0.2	-	-	-	-	- Not looking/available for work
2. กำลังแรงงานที่รอฤดูกาล	145.5	10.3	124.7	5.7	3.2	1.8	-	-	-	2. Seasonally inactive labor force
ผู้ไม่อยู่ในกำลังแรงงาน	3,836.5	1,026.6	1,969.3	745.4	58.1	36.4	0.7	0.7	0.7	Persons not in Labor Force
1. ทำงานบ้าน	1,672.5	76.5	1,408.8	136.8	30.6	19.1	0.7	0.7	0.7	1. Household work
2. เรียนหนังสือ	853.0	826.9	25.0	-	0.4	0.6	-	-	-	2. Studies
3. ยั้งเด็ก ขรา/ไม่สามารถทำงานได้	1,035.5	89.0	331.4	584.7	19.1	11.4	-	-	-	3. Too young/old/incapable of work
4. อื่น ๆ	275.6	34.2	204.0	24.0	8.0	5.4	-	-	-	4. Others

ตารางที่ 2 จำนวนประชากรอายุ 15 ปีขึ้นไป จำแนกตามสถานภาพสมรส สถานภาพแรงงาน เพศ และเขตการปกครอง ภาคตะวันออกเฉียงเหนือ (ต่อ)

TABLE 2 POPULATION 15 YEARS AND OVER BY MARITAL STATUS, LABOR FORCE STATUS, SEX AND AREA, NORTHEASTERN REGION (Contd.)

ไตรมาสที่ 1/2556 : Quarter 1/2013

ในเขตเทศบาล MUNICIPAL AREA

หน่วยเป็นพัน : In Thousands

สถานภาพแรงงาน	รวม							LABOR FORCE STATUS
	Total	โสด Single	สมรส Married	เคยสมรส Ever-Married	หม้าย Widowed	หย่า Divorced	แยกกันอยู่ Separated	
<b>ยอดรวม</b>	<b>3,674.1</b>	<b>1,003.7</b>	<b>2,264.3</b>	<b>266.2</b>	<b>83.4</b>	<b>56.3</b>	<b>0.3</b>	<b>TOTAL</b>
ชาย	1,782.0	579.1	1,095.7	50.5	31.3	25.2	0.3	MALE
กำลังแรงงานรวม	1,362.2	337.7	958.5	17.0	26.0	22.8	0.3	Total Labor Force
1. กำลังแรงงานปัจจุบัน	1,346.5	332.3	948.5	16.8	25.8	22.7	0.3	1. Current labor force
1.1 ผู้มีงานทำ	1,335.6	325.4	944.8	16.7	25.8	22.6	0.3	1.1 Employed
- ทำงาน	1,302.8	320.4	919.5	15.8	24.8	21.9	0.3	- At work
- ไม่ทำงานแต่มีงานประจำ	32.8	4.9	25.2	0.9	1.0	0.7	-	- With job but not at work
1.2 ผู้ว่างงาน	11.0	7.0	3.8	0.1	-	0.2	-	1.2 Unemployed
- หางานทำ	2.8	0.7	2.1	-	-	-	-	- Looking for work
- ไม่หางานทำ/พร้อมที่จะทำงาน	8.2	6.2	1.7	0.1	-	0.2	-	- Not looking/available for work
2. กำลังแรงงานที่รอฤดูกาล	15.7	5.4	9.9	0.2	0.1	0.1	-	2. Seasonally inactive labor force
ผู้ไม่อยู่ในกำลังแรงงาน	419.8	241.4	137.2	33.5	5.3	2.4	-	Persons not in Labor Force
1. ทำงานบ้าน	11.0	3.3	6.7	0.4	0.4	0.1	-	1. Household work
2. เรียนหนังสือ	185.2	180.7	4.5	-	-	-	-	2. Studies
3. ยังเด็ก ขรา/ไม่สามารถทำงานได้	135.3	26.0	76.5	28.9	2.6	1.4	-	3. Too young/old/incapable of work
4. อื่น ๆ	88.3	31.3	49.5	4.3	2.3	0.9	-	4. Others
<b>หญิง</b>	<b>1,892.1</b>	<b>424.6</b>	<b>1,168.7</b>	<b>215.7</b>	<b>52.1</b>	<b>31.1</b>	<b>-</b>	<b>FEMALE</b>
กำลังแรงงานรวม	1,129.0	192.7	805.8	70.5	39.2	20.8	-	Total Labor Force
1. กำลังแรงงานปัจจุบัน	1,112.2	190.8	792.0	69.8	39.0	20.7	-	1. Current labor force
1.1 ผู้มีงานทำ	1,104.8	184.7	791.1	69.8	38.8	20.4	-	1.1 Employed
- ทำงาน	1,084.3	181.8	780.4	66.1	37.2	18.9	-	- At work
- ไม่ทำงานแต่มีงานประจำ	20.5	2.9	10.7	3.7	1.7	1.5	-	- With job but not at work
1.2 ผู้ว่างงาน	7.5	6.1	0.9	-	0.2	0.3	-	1.2 Unemployed
- หางานทำ	1.5	1.0	0.2	-	-	0.3	-	- Looking for work
- ไม่หางานทำ/พร้อมที่จะทำงาน	6.0	5.1	0.7	-	0.2	-	-	- Not looking/available for work
2. กำลังแรงงานที่รอฤดูกาล	16.8	1.9	13.8	0.7	0.3	0.1	-	2. Seasonally inactive labor force
ผู้ไม่อยู่ในกำลังแรงงาน	763.1	231.9	362.9	145.2	12.9	10.3	-	Persons not in Labor Force
1. ทำงานบ้าน	299.8	15.9	246.5	25.8	6.0	5.7	-	1. Household work
2. เรียนหนังสือ	196.9	190.4	6.1	-	0.4	-	-	2. Studies
3. ยังเด็ก ขรา/ไม่สามารถทำงานได้	198.6	15.4	65.2	111.8	3.3	2.9	-	3. Too young/old/incapable of work
4. อื่น ๆ	67.8	10.2	45.1	7.7	3.1	1.7	-	4. Others



ตารางที่ 2 จำนวนประชากรอายุ 15 ปีขึ้นไป จำแนกตามสถานภาพสมรส สถานภาพแรงงาน เพศ และเขตการปกครอง ภาคตะวันออกเฉียงเหนือ (ต่อ)

TABLE 2 POPULATION 15 YEARS AND OVER BY MARITAL STATUS, LABOR FORCE STATUS, SEX AND AREA, NORTHEASTERN REGION(Contd.)

ไตรมาสที่ 1/2556 : Quarter 1/2013

นอกเขตเทศบาล NON-MUNICIPAL AREA

หน่วยเป็นพัน : in Thousands

สถานภาพแรงงาน	รวม							LABOR FORCE STATUS
	รวม	โสด	สมรส	หม้าย	เคยสมรส	หย่า	แยกกันอยู่	
	Total	Single	Married	Widowed	Ever-Married	Divorced	Separated	Unknown
<b>ยอดรวม</b>	14,715.1	3,489.0	9,601.7	1,128.2	272.2	222.8	1.3	TOTAL
<b>ชาย</b>	7,291.0	2,208.3	4,600.9	243.2	116.5	121.9	0.3	MALE
<b>กำลังแรงงานรวม</b>	5,795.3	1,337.1	4,169.5	93.1	92.8	102.4	0.3	Total Labor Force
<b>1. กำลังแรงงานปัจจุบัน</b>	5,689.6	1,317.7	4,086.7	92.3	90.9	101.9	0.3	1. Current labor force
1.1 ผู้มีงานทำ	5,625.4	1,276.7	4,065.9	92.3	89.4	100.9	0.3	1.1 Employed
- ทำงาน	5,400.7	1,251.6	3,890.9	78.7	82.3	96.9	0.3	- At work
- ไม่ทำงานแต่มีงานประจำ	224.8	25.2	175.0	13.6	7.1	4.0	-	- With job but not at work
1.2 ผู้ว่างงาน	64.2	41.0	20.8	-	1.5	1.0	-	1.2 Unemployed
- หางานทำ	15.4	6.0	9.4	-	-	-	-	- Looking for work
- ไม่หางานทำ/พร้อมที่จะทำงาน	48.8	35.0	11.4	-	1.5	1.0	-	- Not looking/available for work
<b>2. กำลังแรงงานที่รอดูภาค</b>	105.6	19.4	82.9	0.8	2.0	0.6	-	2. Seasonally inactive labor force
<b>ผู้ไม่อยู่ในกำลังแรงงาน</b>	1,495.8	871.2	431.3	150.1	23.7	19.5	-	Persons not in Labor Force
1. ทำงานบ้าน	39.1	5.9	24.7	3.0	1.7	3.8	-	1. Household work
2. เรียนหนังสือ	612.2	604.3	7.1	-	0.8	-	-	2. Studies
3. ยังเด็ก/ชรา/ไม่สามารถทำงานได้	630.1	143.7	317.2	142.6	12.8	13.8	-	3. Too young/old/incapable of work
4. อื่น ๆ	214.5	117.3	82.4	4.5	8.5	1.9	-	4. Others
<b>หญิง</b>	7,424.1	1,280.7	5,000.9	885.0	155.7	100.8	1.0	FEMALE
<b>กำลังแรงงานรวม</b>	4,350.6	485.9	3,394.5	284.8	110.5	74.7	0.3	Total Labor Force
<b>1. กำลังแรงงานปัจจุบัน</b>	4,221.9	477.6	3,283.6	279.8	107.6	73.0	0.3	1. Current labor force
1.1 ผู้มีงานทำ	4,197.5	462.8	3,275.0	278.8	107.6	73.0	0.3	1.1 Employed
- ทำงาน	4,060.7	457.1	3,191.8	238.7	100.9	71.8	0.3	- At work
- ไม่ทำงานแต่มีงานประจำ	136.8	5.7	83.2	40.1	6.7	1.1	-	- With job but not at work
1.2 ผู้ว่างงาน	24.4	14.8	8.6	1.0	-	-	-	1.2 Unemployed
- หางานทำ	4.9	4.9	-	-	-	-	-	- Looking for work
- ไม่หางานทำ/พร้อมที่จะทำงาน	19.5	9.9	8.6	1.0	-	-	-	- Not looking/available for work
<b>2. กำลังแรงงานที่รอดูภาค</b>	128.8	8.3	110.9	5.0	2.9	1.7	-	2. Seasonally inactive labor force
<b>ผู้ไม่อยู่ในกำลังแรงงาน</b>	3,073.5	794.8	1,606.4	600.2	45.2	26.2	0.7	Persons not in Labor Force
1. ทำงานบ้าน	1,372.7	60.7	1,162.4	111.0	24.5	13.4	0.7	1. Household work
2. เรียนหนังสือ	656.1	636.5	18.9	-	-	0.6	-	2. Studies
3. ยังเด็ก/ชรา/ไม่สามารถทำงานได้	836.9	73.6	266.2	472.9	15.7	8.5	-	3. Too young/old/incapable of work
4. อื่น ๆ	207.8	24.0	158.9	16.3	5.0	3.7	-	4. Others

ตารางที่ 3 จำนวนประชากรอายุ 15 ปีขึ้นไป จำแนกตามระดับการศึกษาที่สำเร็จ สถานภาพแรงงาน ภาคตะวันออกเฉียงเหนือ

TABLE 3 POPULATION 15 YEARS AND OVER BY LEVEL OF EDUCATIONAL ATTAINMENT, LABOR FORCE STATUS, NORTHEASTERN REGION

ไตรมาสที่ 1/2556 : Quarter 1/2013

หน่วยเป็นพัน : In Thousands

สถานภาพแรงงาน	รวม	มัธยมศึกษาตอนปลาย										อุดมศึกษา			LABOR FORCE STATUS
		ไม่มี การศึกษา	ต่ำกว่า ประถมศึกษา	ประถมศึกษา	มัธยมศึกษา ตอนต้น	Upper Secondary Level			Higher Level			อื่นๆ	ไม่ทราบ		
						None	Elementary	Elementary	Secondary	Lower Secondary	General/Academic			Vocational	
ยอดรวม	18,389.2	378.6	5,753.9	4,471.5	3,488.9	2,139.7	425.7	3.0	821.4	603.9	290.0	1.1	11.7	11.7	TOTAL
กำลังแรงงานรวม	12,697.1	124.2	3,590.2	3,516.2	2,086.5	1,546.2	267.3	0.9	745.0	511.4	237.0	0.8	11.4	11.4	Total Labor Force
1. กำลังแรงงานปัจจุบัน	12,370.3	122.5	3,455.6	3,448.2	2,052.9	1,520.6	266.9	0.9	743.7	509.8	237.0	0.8	11.4	11.4	1. Current labor force
1.1 ผู้มีงานทำ	12,263.2	122.5	3,452.3	3,429.2	2,019.7	1,500.1	263.1	0.9	722.9	505.3	234.9	0.8	11.4	11.4	1.1 Employed
- ทำงาน	11,848.4	118.7	3,216.4	3,334.7	1,982.8	1,472.9	255.5	0.9	716.3	503.6	234.4	0.8	11.4	11.4	- At work
- ไม่ทำงานแต่มีงานประจำ	414.8	3.8	235.9	94.6	36.9	27.2	7.6	-	6.6	1.8	0.5	-	-	-	- With job but not at work
1.2 ผู้ว่างงาน	107.1	-	3.3	19.0	33.2	20.6	3.8	-	20.7	4.5	2.1	-	-	-	1.2 Unemployed
- ทำงานทำ	24.6	-	0.8	1.1	3.2	4.0	1.9	-	11.8	1.8	-	-	-	-	- Looking for work
- ไม่ทำงานทำ/พร้อมที่จะทำงาน	82.5	-	2.5	17.9	30.0	16.5	1.9	-	9.0	2.7	2.1	-	-	-	- Not looking/available for work
2. กำลังแรงงานที่รอฤดูกาล	266.9	1.8	134.6	67.9	33.6	25.6	0.4	-	1.4	1.6	-	-	-	-	2. Seasonally inactive labor force
ผู้ไม่อยู่ในกำลังแรงงาน	5,752.1	254.3	2,163.7	955.4	1,402.4	593.5	158.4	2.0	76.4	92.5	53.1	0.2	0.3	0.3	Persons not in Labor Force
1. ทำงานบ้าน	1,722.5	31.8	703.7	402.5	271.7	201.9	24.6	-	33.3	40.6	12.3	0.1	-	-	1. Household work
2. เรียนหนังสือ	1,650.3	-	1.7	356.1	901.2	270.3	99.0	0.4	6.9	13.9	1.0	-	-	-	2. Studies
3. ยังเด็ก/ชรามากจนทำงานไม่ได้	1,800.9	216.8	1,364.1	100.7	66.9	32.4	4.3	0.3	3.7	10.1	1.6	0.2	0.1	0.1	3. Too young/old/incapable of work
4. อื่น ๆ	578.5	5.7	94.3	96.1	162.7	89.0	30.6	1.4	32.5	27.9	38.2	-	-	0.3	4. Others

∕ รวมอาชีพระยะสั้น ∕ Including Short Course Vocational

ตารางที่ 3 จำนวนประชากรอายุ 15 ปีขึ้นไป จำแนกตามระดับการศึกษาที่สำเร็จ สถานภาพแรงงาน และเพศ ภาคตะวันออกเฉียงเหนือ

TABLE 3 POPULATION 15 YEARS AND OVER BY LEVEL OF EDUCATIONAL ATTAINMENT, LABOR FORCE STATUS AND SEX, NORTHEASTERN REGION

หน่วยเป็นพัน : In Thousands

สถานภาพแรงงาน	รวม	ไม่มีการศึกษา	ต่ำกว่าประถมศึกษา	ประถมศึกษา	มัธยมศึกษาตอนปลาย						อุดมศึกษา			ไม่ทราบ	LABOR FORCE STATUS		
					None	Less than Elementary	Elementary	Upper Secondary Level			Higher Level					Others	Unknown
								Lower Secondary	General/Academic	Vocational	Teacher Training	Academic	Technical Education				
ชาย	9,073.1	126.6	2,546.4	2,370.8	1,878.8	1,094.5	263.1	0.8	365.6	320.7	100.9	0.2	4.7	MALE			
กำลังแรงงานรวม	7,157.5	51.5	1,953.7	2,040.3	1,319.5	912.3	175.3	0.6	340.1	283.0	76.7	-	4.4	Total Labor Force			
1. กำลังแรงงานปัจจุบัน	7,036.2	50.6	1,897.2	2,008.8	1,302.2	898.5	175.3	0.6	339.9	282.1	76.7	-	4.4	1. Current labor force			
1.1 ผู้มีงานทำ	6,961.0	50.6	1,894.9	1,993.7	1,280.9	879.5	172.3	0.6	329.9	279.4	74.8	-	4.4	1.1 Employed			
- ทำงาน	6,703.5	48.9	1,745.6	1,931.9	1,259.2	864.4	167.2	0.6	329.2	277.8	74.3	-	4.4	- At work			
- ไม่ทำงานแต่มีงานประจำ	257.5	1.7	149.3	61.9	21.7	15.1	5.0	-	0.7	1.7	0.5	-	-	- With job but not at work			
1.2 ผู้ว่างงาน	75.2	-	2.3	15.1	21.3	18.9	3.1	-	10.0	2.7	1.8	-	-	1.2 Unemployed			
- หางานทำ	18.2	-	0.8	1.1	3.2	4.0	1.5	-	6.1	1.5	-	-	-	- Looking for work			
- ไม่ทำงานทำ/พร้อมที่จะทำงาน	57.0	-	1.5	14.0	18.1	14.9	1.6	-	3.9	1.2	1.8	-	-	- Not looking/available for work			
2. กำลังแรงงานที่ออกนอก	121.3	0.9	56.5	31.5	17.3	13.9	-	-	0.3	0.9	-	-	-	2. Seasonally inactive labor force			
ผู้ไม่อยู่ในกำลังแรงงาน	1,915.6	75.1	592.7	330.5	559.3	182.2	87.8	0.2	25.5	37.7	24.2	0.2	0.3	Persons not in Labor Force			
1. ทำงานบ้าน	50.0	0.4	20.3	14.5	9.4	2.9	0.2	-	0.9	0.8	0.6	-	-	1. Household work			
2. เรียนหนังสือ	797.3	-	1.7	186.8	414.4	112.4	70.4	-	3.9	7.9	-	-	-	2. Studies			
3. ยังเด็ก ครร/ไม่สามารถทำงานได้	765.4	72.4	531.5	71.3	51.2	25.2	2.5	-	1.1	8.8	1.2	0.2	0.1	3. Too young/old/incapable of work			
4. อื่น ๆ	302.8	2.3	39.2	58.0	84.3	41.7	14.7	0.2	19.6	20.2	22.5	-	0.3	4. Others			
หญิง	9,316.2	251.9	3,207.5	2,100.7	1,610.1	1,045.1	162.6	2.2	455.8	283.2	189.1	0.9	7.1	FEMALE			
กำลังแรงงานรวม	5,479.7	72.7	1,636.5	1,475.9	767.0	633.8	91.9	0.4	404.9	228.4	160.3	0.8	7.1	Total Labor Force			
1. กำลังแรงงานปัจจุบัน	5,334.1	71.9	1,558.4	1,439.4	750.7	622.2	91.5	0.4	403.8	227.8	160.3	0.8	7.1	1. Current labor force			
1.1 ผู้มีงานทำ	5,302.2	71.9	1,557.4	1,435.5	738.8	620.6	90.8	0.4	393.0	225.9	160.1	0.8	7.1	1.1 Employed			
- ทำงาน	5,144.9	69.8	1,470.9	1,402.8	723.6	608.5	88.3	0.4	387.1	225.8	160.1	0.8	7.1	- At work			
- ไม่ทำงานแต่มีงานประจำ	157.3	2.1	86.6	32.7	15.2	12.1	2.6	-	5.9	0.1	-	-	-	- With job but not at work			
1.2 ผู้ว่างงาน	31.9	-	1.0	3.9	11.9	1.6	0.7	-	10.8	1.9	0.2	-	-	1.2 Unemployed			
- หางานทำ	6.4	-	-	-	-	-	0.5	-	5.7	0.3	-	-	-	- Looking for work			
- ไม่ทำงานทำ/พร้อมที่จะทำงาน	25.5	-	1.0	3.9	11.9	1.6	0.3	-	5.1	1.5	0.2	-	-	- Not looking/available for work			
2. กำลังแรงงานที่ออกนอก	145.5	0.9	78.1	36.5	16.3	11.7	0.4	-	1.1	0.7	-	-	-	2. Seasonally inactive labor force			
ผู้ไม่อยู่ในกำลังแรงงาน	3,836.5	179.2	1,571.0	624.9	843.1	411.3	70.7	1.9	50.9	54.8	28.8	0.1	-	Persons not in Labor Force			
1. ทำงานบ้าน	1,672.5	31.4	683.4	388.1	262.2	199.0	24.4	-	32.4	39.8	11.7	0.1	-	1. Household work			
2. เรียนหนังสือ	853.0	-	-	169.4	486.8	157.9	28.6	0.4	3.0	5.9	1.0	-	-	2. Studies			
3. ยังเด็ก ครร/ไม่สามารถทำงานได้	1,035.5	144.4	832.5	29.4	15.7	7.1	1.8	0.3	2.6	1.3	0.5	-	-	3. Too young/old/incapable of work			
4. อื่น ๆ	275.6	3.4	55.0	38.1	78.5	47.3	15.9	1.2	12.8	7.7	15.7	-	-	4. Others			

1/ รวมอาชีพระยะสั้น 1/ Including Short Course Vocational

ตารางที่ 3 จำนวนประชากรอายุ 15 ปีขึ้นไป จำแนกตามระดับการศึกษาที่สำเร็จ สถานภาพแรงงาน เพศ และเขตการปกครอง ภาคตะวันออกเฉียงเหนือ (ต่อ)

TABLE 3 POPULATION 15 YEARS AND OVER BY LEVEL OF EDUCATIONAL ATTAINMENT, LABOR FORCE STATUS, SEX AND AREA, NORTHEASTERN REGION (Contd)

ไตรมาสที่ 1/2556 : Quarter 1/2013 หน่วยนับพัน : In Thousands

สถานภาพแรงงาน	ไม่เขตเทศบาล MUNICIPAL AREA											LABOR FORCE STATUS			
	รวม	ไม่มีการศึกษา	ต่ำกว่าประถมศึกษา Less than Elementary	ประถมศึกษา ต่ำกว่า	ประถมศึกษา	มัธยมศึกษาตอนต้น Lower Secondary	มัธยมศึกษาตอนปลาย Upper Secondary Level			อุดมศึกษา Higher Level			ไม่ทราบ อื่นๆ		
							General/Academic	Vocational	Teacher Training	Academic	Academic			Higher Technical Education	Teacher Training
Total	None	Elementary	Elementary	Elementary	Elementary	Secondary	General/Academic	Vocational	Teacher Training	Academic	Academic	Higher Technical Education	Teacher Training	Others	Unknown
ยอดรวม	3,674.1	70.1	958.5	698.1	652.2	515.7	139.0	1.8	357.0	189.5	88.1	0.3	3.8	TOTAL	
กำลังแรงงานรวม	2,491.2	25.5	570.7	528.4	373.1	348.0	89.4	0.9	322.2	159.7	69.5	0.2	3.4	Total Labor Force	
1. กำลังแรงงานปัจจุบัน	2,458.7	25.2	555.5	521.4	368.7	343.9	89.0	0.9	322.2	158.7	69.5	0.2	3.4	1. Current labor force	
1.1 ผู้มีงานทำ	2,440.3	25.2	555.2	518.3	365.8	341.4	88.6	0.9	314.9	157.1	69.3	0.2	3.4	1.1 Employed	
- ทำงาน	2,387.1	24.2	525.2	505.8	363.4	337.5	86.9	0.9	313.6	156.6	69.3	0.2	3.4	- At work	
- ไม่ทำงานแต่มีงานประจำ	53.2	1.0	30.0	12.4	2.5	3.9	1.7	-	1.3	0.5	-	-	-	- With job but not at work	
1.2 ผู้ว่างงาน	18.4	-	0.3	3.2	2.9	2.5	0.4	-	7.3	1.6	0.2	-	-	1.2 Unemployed	
- หางานทำ	4.3	-	-	0.7	0.1	0.9	0.1	-	2.2	0.4	-	-	-	- Looking for work	
- ไม่หางานทำ/พร้อมที่จะทำงาน	14.1	-	0.3	2.5	2.8	1.6	0.3	-	5.1	1.2	0.2	-	-	- Not looking/available for work	
2. กำลังแรงงานที่รอดูดกลาง	32.5	0.3	15.2	7.0	4.4	4.1	0.4	-	-	1.1	-	-	-	2. Seasonally inactive labor force	
ผู้ไม่อยู่ในกำลังแรงงาน	1,182.9	44.5	387.9	169.6	279.1	167.6	49.7	0.9	34.8	29.8	18.6	0.1	0.3	Persons not in Labor Force	
1. ทำงานบ้าน	310.8	7.9	119.8	62.2	47.4	39.2	9.5	-	10.3	12.2	2.1	0.1	-	1. Household work	
2. เรียนหนังสือ	382.1	-	0.4	62.9	187.1	95.5	26.5	0.4	2.1	6.3	1.0	-	-	2. Studies	
3. ยังเด็ก ขรา/ไม่สามารถทำงานได้	333.9	34.1	248.6	22.3	13.0	9.0	2.8	-	1.5	2.0	0.8	-	0.1	3. Too young/old/incapable of work	
4. อื่น ๆ	156.1	2.5	19.1	22.3	31.6	24.0	10.9	0.5	20.8	9.4	14.7	-	0.3	4. Others	

1/ รวมอาชีพระยะสั้น 1/ Including Short Course Vocational

ตารางที่ 3 จำนวนประชากรอายุ 15 ปีขึ้นไป จำแนกตามระดับการศึกษาที่สำเร็จ สถานภาพแรงงาน เพศ และเขตการปกครอง ภาคตะวันออกเฉียงเหนือ (ต่อ)

TABLE 3 POPULATION 15 YEARS AND OVER BY LEVEL OF EDUCATIONAL ATTAINMENT, LABOR FORCE STATUS, SEX AND AREA, NORTHEASTERN REGION (Contd)

สถานภาพแรงงาน	เขตเทศบาล MUNICIPAL AREA										จังหวัดขอนแก่น		LABOR FORCE STATUS	
	รวม	ไม่มีการศึกษา	ต่ำกว่าประถมศึกษา	ประถมศึกษา	มัธยมศึกษาตอนต้น	มัธยมศึกษาตอนปลาย		อุดมศึกษา		ไม่ทราบ	อื่นๆ			
						None	Elementary	Elementary	Secondary			General/Academic		Vocational
ยอดรวม	3,674.1	70.1	958.5	698.1	652.2	515.7	139.0	1.8	357.0	189.5	88.1	0.3	3.8	TOTAL
ชาย	1,782.0	23.7	405.1	367.4	338.1	259.6	84.9	0.8	167.4	102.4	31.4	-	1.2	MALE
กำลังแรงงานรวม	1,362.2	10.4	298.4	304.6	224.9	199.4	55.0	0.6	153.9	89.7	24.6	-	0.9	Total Labor Force
1. กำลังแรงงานปัจจุบัน	1,346.5	10.1	291.9	301.8	222.1	196.5	55.0	0.6	153.9	89.3	24.6	-	0.9	1. Current labor force
1.1 ผู้มีงานทำ	1,335.6	10.1	291.6	299.6	220.4	194.3	54.8	0.6	150.8	88.0	24.6	-	0.9	1.1 Employed
- ทำงาน	1,302.8	9.5	272.8	291.4	218.5	192.3	54.1	0.6	150.6	87.6	24.6	-	0.9	- At work
- ไม่ทำงานแต่มีงานประจำ	32.8	0.7	18.8	8.2	1.8	2.0	0.7	-	0.1	0.4	-	-	-	- With job but not at work
1.2 ผู้ว่างงาน	11.0	-	0.3	2.1	1.8	2.2	0.2	-	3.2	1.3	-	-	-	1.2 Unemployed
- หางานทำ	2.8	-	-	0.7	0.1	0.9	0.1	-	1.0	0.1	-	-	-	- Looking for work
- ไม่หางานทำ/พร้อมที่จะทำงาน	8.2	-	0.3	1.4	1.7	1.3	0.1	-	2.2	1.2	-	-	-	- Not Looking/available for work
2. กำลังแรงงานที่รอฤดูกาล	15.7	0.3	6.5	2.8	2.7	3.0	-	-	-	0.4	-	-	-	2. Seasonally inactive labor force
ผู้ไม่อยู่ในกำลังแรงงาน	419.8	13.4	106.7	62.8	113.3	60.2	29.9	0.2	13.5	12.7	6.9	-	0.3	Persons not in Labor Force
1. ทำงานบ้าน	11.0	0.4	3.9	2.7	1.4	1.3	0.2	-	0.1	0.8	0.1	-	-	1. Household work
2. เรียนหนังสือ	185.2	-	0.4	34.8	84.5	38.5	21.7	-	1.1	4.3	-	-	-	2. Studies
3. อังคติก ขรา/ไม่สามารถทำงานได้	135.3	11.7	91.8	12.4	9.8	6.4	1.0	-	0.7	1.2	0.3	-	0.1	3. Too young/old/incapable of work
4. อื่น ๆ	88.3	1.2	10.6	13.0	17.6	13.9	7.0	0.2	11.5	6.5	6.5	-	0.3	4. Others
หญิง	1,892.1	46.3	553.4	330.7	314.1	256.1	54.2	1.0	189.7	87.1	56.6	0.3	2.5	FEMALE
กำลังแรงงานรวม	1,129.0	15.2	272.3	223.9	148.3	148.6	34.4	0.4	168.3	70.0	45.0	0.2	2.5	Total Labor Force
1. กำลังแรงงานปัจจุบัน	1,112.2	15.1	263.6	219.6	146.6	147.5	34.0	0.4	168.3	69.4	45.0	0.2	2.5	1. Current labor force
1.1 ผู้มีงานทำ	1,104.8	15.1	263.6	218.6	145.5	147.1	33.8	0.4	164.2	69.1	44.7	0.2	2.5	1.1 Employed
- ทำงาน	1,084.3	14.8	252.4	214.4	144.8	145.3	32.8	0.4	163.0	69.0	44.7	0.2	2.5	- At work
- ไม่ทำงานแต่มีงานประจำ	20.5	0.3	11.2	4.2	0.7	1.9	0.9	-	1.2	0.1	-	-	-	- With job but not at work
1.2 ผู้ว่างงาน	7.5	-	-	1.0	1.1	0.3	0.3	-	4.2	0.3	0.2	-	-	1.2 Unemployed
- หางานทำ	1.5	-	-	-	-	-	-	-	1.2	0.3	-	-	-	- Looking for work
- ไม่หางานทำ/พร้อมที่จะทำงาน	6.0	-	-	1.0	1.1	0.3	0.3	-	3.0	-	0.2	-	-	- Not Looking/available for work
2. กำลังแรงงานที่รอฤดูกาล	16.8	0.1	8.7	4.2	1.7	1.1	0.4	-	-	0.7	-	-	-	2. Seasonally inactive labor force
ผู้ไม่อยู่ในกำลังแรงงาน	763.1	31.2	281.2	106.8	165.9	107.5	19.8	0.7	21.3	17.1	11.7	0.1	-	Persons not in Labor Force
1. ทำงานบ้าน	299.8	7.5	115.9	59.5	46.1	37.9	9.3	-	10.2	11.4	2.0	0.1	-	1. Household work
2. เรียนหนังสือ	196.9	-	-	28.1	102.6	56.9	4.8	0.4	1.1	2.0	1.0	-	-	2. Studies
3. อังคติก ขรา/ไม่สามารถทำงานได้	198.6	22.4	156.8	9.9	3.2	2.6	1.8	-	0.8	0.8	0.5	-	-	3. Too young/old/incapable of work
4. อื่น ๆ	67.8	1.3	8.5	9.4	14.0	10.1	3.9	0.3	9.3	2.9	8.2	-	-	4. Others

1/ รวมอาชีพระยะสั้น 1/ Including Short Course Vocational

ตารางที่ 3 จำนวนประชากรอายุ 15 ปีขึ้นไป จำแนกตามระดับการศึกษาที่สำเร็จ สถานภาพแรงงาน เพศ และเขตการปกครอง ภาคตะวันออกเฉียงเหนือ (ต่อ)

TABLE 3 POPULATION 15 YEARS AND OVER BY LEVEL OF EDUCATIONAL ATTAINMENT, LABOR FORCE STATUS, SEX AND AREA, NORTHEASTERN REGION (Contd)

ไตรมาสที่ 1/2556 - Quarter 1/2013

หน่วยเป็นพัน : in Thousands

สถานภาพแรงงาน	รวม	ไม่มี การศึกษา	ต่ำกว่า ประถมศึกษา Less than Elementary	ประถม ศึกษา Elementary	มัธยมศึกษา ตอนต้น Lower Secondary	มัธยมศึกษาตอนปลาย				อุดมศึกษา			อื่นๆ Others	ไม่ทราบ	LABOR FORCE STATUS
						Upper Secondary Level		Higher Level		Higher Level					
						สายสามัญ General/ Academic	สายอาชีพ Vocational	สายวิชา- การศึกษา Teacher Training	สายวิชาการ Academic	สายวิชาชีพ Higher Technical Education	สายวิชา- การศึกษา Teacher Training				
ยอดรวม	14,715.1	308.5	4,795.3	3,773.5	2,836.7	1,624.0	286.7	1.2	464.4	414.4	201.9	0.8	8.0	8.0	TOTAL
กำลังแรงงานรวม	10,145.9	98.7	3,019.6	2,987.7	1,713.4	1,198.1	177.9	-	422.8	351.7	167.4	0.6	8.0	8.0	Total Labor Force
1. กำลังแรงงานปัจจุบัน	9,911.5	97.3	2,900.1	2,926.8	1,684.1	1,176.7	177.9	-	421.4	351.2	167.4	0.6	8.0	8.0	1. Current labor force
1.1 ผู้มีงานทำ	9,822.9	97.3	2,897.1	2,911.0	1,653.9	1,158.7	174.5	-	408.0	348.3	165.6	0.6	8.0	8.0	1.1 Employed
- ทำงาน	9,461.3	94.5	2,691.2	2,828.9	1,619.5	1,135.4	168.6	-	402.7	347.0	165.1	0.6	8.0	8.0	- At work
- ไม่ทำงานแต่มีงานประจำ	361.5	2.8	205.9	82.1	34.4	23.3	5.9	-	5.3	1.3	0.5	-	-	-	- With job but not at work
1.2 ผู้ว่างงาน	88.7	-	3.0	15.8	30.3	18.0	3.4	-	13.4	2.9	1.8	-	-	-	1.2 Unemployed
- หางานทำ	20.3	-	0.8	0.4	3.1	3.2	1.8	-	9.6	1.4	-	-	-	-	- Looking for work
- ไม่หางานทำ/พร้อมที่จะทำงาน	68.4	-	2.2	15.4	27.1	14.9	1.6	-	3.8	1.5	1.8	-	-	-	- Not looking/available for work
2. กำลังแรงงานที่รอดูดกล	234.4	1.4	119.5	60.9	29.2	21.4	-	-	1.4	0.5	-	-	-	-	2. Seasonally inactive labor force
ผู้ไม่อยู่ในกำลังแรงงาน	4,569.2	209.8	1,775.8	785.7	1,123.3	425.9	108.7	1.2	41.6	62.6	34.5	0.2	-	-	Persons not in Labor Force
1. ทำงานบ้าน	1,411.7	23.9	583.9	340.4	224.2	162.7	15.0	-	23.0	28.5	10.1	-	-	-	1. Household work
2. เรียนหนังสือ	1,268.2	-	1.3	293.2	714.1	174.8	72.5	-	4.8	7.6	-	-	-	-	2. Studies
3. ยังกัก ขร/ไม่สามารถทำงานได้	1,466.9	182.7	1,115.5	78.4	53.9	23.4	1.5	0.3	2.2	8.1	0.9	0.2	-	-	3. Too young/old/incapable of work
4. อื่น ๆ	422.3	3.2	75.1	73.7	131.1	65.0	19.7	0.9	11.6	18.5	23.5	-	-	-	4. Others

1/ รวมอาชีพระยะสั้น 1/ Including Short Course Vocational

ตารางที่ 3 จำนวนประชากรอายุ 15 ปีขึ้นไป จำแนกตามระดับการศึกษาที่สำเร็จ สถานภาพแรงงาน เพศ และเขตการปกครอง ภาคตะวันออกเฉียงเหนือ (ต่อ)

TABLE 3 POPULATION 15 YEARS AND OVER BY LEVEL OF EDUCATIONAL ATTAINMENT, LABOR FORCE STATUS, SEX AND AREA, NORTHEASTERN REGION (Contd)

สถานภาพแรงงาน	รวม	ไม่มี การศึกษา	ต่ำกว่า ประถมศึกษา Less than Elementary	ประถมศึกษา Elementary	ประถมศึกษา ศึกษา Secondary	มัธยมศึกษาตอนต้น				อุดมศึกษา				อื่นๆ Others	ไม่ทราบ Unknown	LABOR FORCE STATUS
						Upper Secondary Level		Higher Level		Upper Secondary Level		Higher Level				
						สามัญ General/ Academic	สายอาชีพ Vocational	สายวิชา- การศึกษา Teacher Training	สายวิชาการ Academic	สายวิชาชีพ Technical Education	สายวิชา- การศึกษา Teacher Training					
<b>ยอดรวม</b>	14,715.1	308.5	4,795.3	3,773.5	2,836.7	1,624.0	286.7	1.2	464.4	414.4	201.9	0.8	8.0			TOTAL
ชาย	7,291.0	102.9	2,141.3	2,003.4	1,540.7	834.9	178.2	-	198.3	218.3	69.5	0.2	3.4			MALE
<b>กำลังแรงงานรวม</b>	5,795.3	41.1	1,655.3	1,735.7	1,094.7	712.9	120.4	-	186.2	193.4	52.1	-	3.4			Total Labor Force
1. กำลังแรงงานปัจจุบัน	5,689.6	40.5	1,605.3	1,707.0	1,080.1	702.0	120.4	-	186.0	192.8	52.1	-	3.4			1. Current labor force
1.1 ผู้ใช้งานทำ	5,625.4	40.5	1,603.3	1,694.1	1,060.5	685.2	117.5	-	179.1	191.4	50.3	-	3.4			1.1 Employed
- ทำงาน	5,400.7	39.5	1,472.8	1,640.5	1,040.7	672.2	113.2	-	178.6	190.2	49.8	-	3.4			- At work
- ไม่ทำงานแต่มีงานประจำ	224.8	1.0	130.5	53.6	19.8	13.1	4.3	-	0.6	1.3	0.5	-	-			- With job but not at work
1.2 ผู้ว่างงาน	64.2	-	2.0	12.9	19.5	16.8	2.9	-	6.8	1.4	1.8	-	-			1.2 Unemployed
- หางานทำ	15.4	-	0.8	0.4	3.1	3.2	1.4	-	5.1	1.4	-	-	-			- Looking for work
- ไม่หางานทำ/พร้อมที่จะทำงาน	48.8	-	1.2	12.6	16.4	13.6	1.6	-	1.7	-	1.8	-	-			- Not looking/available for work
2. กำลังแรงงานที่ออกนอก	105.6	0.6	50.0	28.7	14.6	10.9	-	-	0.3	0.5	-	-	-			2. Seasonally inactive labor force
<b>ผู้ไม่อยู่ในกำลังแรงงาน</b>	1,495.8	61.7	486.0	267.7	446.0	122.0	57.8	-	12.0	25.0	17.3	0.2	-			Persons not in Labor Force
1. ทำงานบ้าน	39.1	-	16.4	11.8	8.1	1.6	-	-	0.8	-	0.5	-	-			1. Household work
2. เรียนหนังสือ	612.2	-	1.3	152.0	329.9	73.8	48.7	-	2.8	3.7	-	-	-			2. Studies
3. ยังเด็ก ซรา/ไม่สามารถทำงานได้	630.1	60.7	439.7	58.9	41.4	18.9	1.5	-	0.4	7.6	0.9	0.2	-			3. Too young/old/incapable of work
4. อื่น ๆ	214.5	1.1	28.6	45.0	66.7	27.7	7.6	-	8.1	13.7	16.0	-	-			4. Others
<b>หญิง</b>	7,424.1	205.6	2,654.1	1,770.1	1,296.0	789.1	108.4	1.2	266.1	196.0	132.5	0.6	4.5			FEMALE
<b>กำลังแรงงานรวม</b>	4,350.6	57.6	1,364.3	1,252.0	618.7	485.2	57.5	-	236.5	158.4	115.3	0.6	4.5			Total Labor Force
1. กำลังแรงงานปัจจุบัน	4,221.9	56.8	1,294.8	1,219.8	604.1	474.7	57.5	-	235.5	158.4	115.3	0.6	4.5			1. Current labor force
1.1 ผู้ใช้งานทำ	4,197.5	56.8	1,293.8	1,216.9	593.3	473.4	57.1	-	228.9	156.8	115.3	0.6	4.5			1.1 Employed
- ทำงาน	4,060.7	55.0	1,218.4	1,188.4	578.8	463.2	55.5	-	224.1	156.8	115.3	0.6	4.5			- At work
- ไม่ทำงานแต่มีงานประจำ	136.8	1.8	75.4	28.5	14.6	10.2	1.6	-	4.7	-	-	-	-			- With job but not at work
1.2 ผู้ว่างงาน	24.4	-	1.0	2.9	10.7	1.3	0.5	-	6.6	1.5	-	-	-			1.2 Unemployed
- หางานทำ	4.9	-	-	-	-	-	0.5	-	4.5	-	-	-	-			- Looking for work
- ไม่หางานทำ/พร้อมที่จะทำงาน	19.5	-	1.0	2.9	10.7	1.3	-	-	2.1	1.5	-	-	-			- Not looking/available for work
2. กำลังแรงงานที่ออกนอก	128.8	0.8	69.5	32.3	14.6	10.5	-	-	1.1	-	-	-	-			2. Seasonally inactive labor force
<b>ผู้ไม่อยู่ในกำลังแรงงาน</b>	3,073.5	148.1	1,289.8	518.1	677.3	303.8	50.9	1.2	29.6	37.7	17.1	-	-			Persons not in Labor Force
1. ทำงานบ้าน	1,372.7	23.9	567.6	328.6	216.1	161.1	15.0	-	22.3	28.5	9.7	-	-			1. Household work
2. เรียนหนังสือ	656.1	-	-	141.2	384.2	101.0	23.8	-	2.0	3.9	-	-	-			2. Studies
3. ยังเด็ก ซรา/ไม่สามารถทำงานได้	836.9	122.1	675.8	19.5	12.5	4.6	-	0.3	1.8	0.5	-	-	-			3. Too young/old/incapable of work
4. อื่น ๆ	207.8	2.1	46.5	28.7	64.4	37.3	12.1	0.9	3.5	4.8	7.5	-	-			4. Others

1/ รวมอาชีพระยะสั้น 1/ Including Short Course Vocational

ตารางที่ 4 จำนวนผู้มีงานทำ จำแนกตามระดับการศึกษาที่สำเร็จ อาชีพ ภาคตะวันออกเฉียงเหนือ

TABLE 4 EMPLOYED PERSONS BY LEVEL OF EDUCATIONAL ATTAINMENT, OCCUPATION , NORTHEASTERN REGION

ไตรมาสที่ 1/2556 : Quarter 1/2013

หน่วยเป็นพัน : In Thousands

อาชีพ	รวม	ไม่มีการศึกษา	ต่ำกว่าประถมศึกษา	ประถมศึกษา	มัธยมศึกษาตอนปลาย				อุดมศึกษา		อื่นๆ	ไม่ทราบ	TOTAL	OCCUPATION
					None	Elementary	Elementary	Lower Secondary	Upper Secondary Level	Higher Level				
	Total	None	Less than Elementary	Elementary	Lower Secondary	General/Academic	Vocational	Teacher Training	Academic	Higher Technical Education	Teacher Training	Others	Unknown	
<b>ยอดรวม</b>	12,263.2	122.5	3,452.3	3,429.2	2,019.7	1,500.1	263.1	0.9	722.9	505.3	234.9	0.8	11.4	
1. ผู้บัญญัติกฎหมาย ข้าราชการระดับอาวุโส และผู้จัดการ	327.7	0.1	51.3	45.6	50.9	75.2	7.4	-	72.2	17.6	7.5	-	-	1. Legislators, senior officials and managers
2. ผู้ประกอบวิชาชีพด้านต่างๆ	485.2	0.2	2.4	4.7	7.8	8.3	3.9	0.0	238.5	55.3	164.2	-	-	2. Professionals
3. ผู้ประกอบวิชาชีพด้านเทคนิคสาขาต่างๆ และอาชีพที่เกี่ยวข้อง	266.5	0.2	18.3	20.5	14.7	27.2	17.6	-	97.5	64.5	3.8	-	2.2	3. Technicians and associate professionals
4. เสมียน	257.8	-	5.0	3.3	13.7	37.2	18.4	0.4	114.3	59.6	5.3	-	0.8	4. Clerks
5. พนักงานบริการและพนักงานร้านค้า และตลาด	2,003.7	14.1	417.7	416.0	375.2	389.6	81.2	0.3	133.6	131.5	35.4	0.8	8.4	5. Service workers and shop and market sales workers
6. ผู้ปฏิบัติงานที่มีฝีมือในด้านการเกษตร และการประมง	4,885.2	53.9	1,988.3	1,484.0	741.4	487.5	51.0	0.1	36.8	60.5	11.7	-	-	6. Skilled agricultural and fishery workers
7. ผู้ปฏิบัติงานด้านความสามารถทางฝีมือ และธุรกิจการค้าที่เกี่ยวข้อง	1,594.0	17.9	433.9	533.3	290.7	184.0	43.4	0.1	16.8	71.2	2.8	-	-	7. Craft and related trades workers
8. ผู้ปฏิบัติการโรงงานและเครื่องจักร และผู้ปฏิบัติงานด้านการประกอบ	743.0	4.9	108.3	226.9	181.7	159.3	22.1	-	6.3	29.8	3.7	-	-	8. Plant and machine operators and assemblers
9. อาชีพขั้นพื้นฐานต่างๆ ในด้านเกษตร และการให้บริการ	1,699.6	31.2	456.7	695.1	343.7	131.9	18.2	-	7.1	15.4	0.4	-	-	9. Elementary occupations
10. คนงานซึ่งไม่ได้จำแนกไปหมวดอื่น	0.5	-	0.5	-	-	-	-	-	-	-	-	-	-	10. Workers not classifiable by occupation

1/ รวมอาชีพระยะสั้น 1/ Including Short Course Vocational



ตารางที่ 4 จำนวนผู้มีงานทำ จำแนกตามระดับการศึกษาที่สำเร็จ อาชีพ และเพศ ภาคตะวันออกเฉียงเหนือ

TABLE 4 EMPLOYED PERSONS BY LEVEL OF EDUCATIONAL ATTAINMENT, OCCUPATION AND SEX, NORTHEASTERN REGION

อาชีพ	มัธยมศึกษาตอนปลาย										อื่นๆ		ไม่ทราบ	OCCUPATION
	รวม	ไม่มีการศึกษา	ต่ำกว่าประถมศึกษา	ประถมศึกษา	มัธยมศึกษาตอนต้น	Upper Secondary Level			Higher Level		Others	Unknown		
						None	Elementary	Secondary	Lower Secondary	General/Academic				
ชาย	6,961.0	50.6	1,894.9	1,993.7	1,280.9	879.5	1,723	0.6	329.9	279.4	74.8	-	4.4	MALE
1. ผู้ปฏิบัติงานหมวดข้าราชการระดับอาวุโสและผู้จัดการ	263.2	-	49.9	38.9	42.3	61.6	4.7	-	51.5	10.1	4.4	-	-	1. Legislators, senior officials and managers
2. ผู้ประกอบวิชาชีพด้านต่างๆ	177.6	0.2	1.4	2.4	4.3	6.1	1.7	-	97.5	16.9	47.3	-	-	2. Professionals
3. ผู้ประกอบวิชาชีพด้านเทคนิคสาขาต่างๆ และอาชีพที่เกี่ยวข้อง	130.0	0.1	9.9	12.8	6.8	9.9	12.6	-	46.0	29.9	0.7	-	1.3	3. Technicians and associate professionals
4. เสมียน	76.3	-	3.5	0.5	4.0	19.6	3.6	0.1	30.7	12.9	1.3	-	-	4. Clerks
5. พนักงานบริการและพนักงานในร้านค้าและตลาด	855.2	2.5	157.9	158.5	175.9	185.6	43.3	0.3	56.6	61.7	9.9	-	3.1	5. Service workers and shop and market sales workers
6. ผู้ปฏิบัติงานที่มีชื่อในด้านการเกษตรและการประมง	2,782.1	19.6	1,070.8	820.4	458.4	288.9	38.4	0.0	28.3	50.1	7.2	-	-	6. Skilled agricultural and fishery workers
7. ผู้ปฏิบัติงานด้านคมนาคมทางฝีมือและธุรกิจการค้าที่เกี่ยวข้อง	1,162.6	10.5	275.7	398.8	228.3	132.1	38.9	0.1	11.3	66.7	0.2	-	-	7. Craft and related trades workers
8. ผู้ปฏิบัติการโรงงานและเครื่องจักรและผู้ปฏิบัติงานด้านความปลอดภัย	510.3	3.9	93.1	150.8	128.2	89.2	17.1	-	5.3	19.0	3.7	-	-	8. Plant and machine operators and assemblers
9. อาชีพขั้นพื้นฐานต่างๆ ในด้านการขายและการให้บริการ	1,003.4	13.8	232.6	410.7	232.8	86.6	12.1	-	2.6	12.2	0.3	-	-	9. Elementary occupations
10. คนงานซึ่งได้จำแนกไว้ในหมวดอื่น	0.2	-	0.2	-	-	-	-	-	-	-	-	-	-	10. Workers not classifiable by occupation
หญิง	5,302.2	71.9	1,557.4	1,435.5	738.8	620.6	90.8	0.4	393.0	225.9	160.1	0.8	7.1	FEMALE
1. ผู้ปฏิบัติงานหมวดข้าราชการระดับอาวุโสและผู้จัดการ	64.5	0.1	1.4	6.8	8.7	13.6	2.7	-	20.7	7.5	3.1	-	-	1. Legislators, senior officials and managers
2. ผู้ประกอบวิชาชีพด้านต่างๆ	307.6	-	1.0	2.3	3.5	2.3	2.2	0.0	141.0	38.4	116.9	-	-	2. Professionals
3. ผู้ประกอบวิชาชีพด้านเทคนิคสาขาต่างๆ และอาชีพที่เกี่ยวข้อง	136.5	0.1	8.5	7.7	7.9	17.3	5.1	-	51.4	34.5	3.1	-	1.0	3. Technicians and associate professionals
4. เสมียน	181.5	-	1.5	2.8	9.7	17.6	14.8	0.2	83.6	46.7	4.0	-	0.8	4. Clerks
5. พนักงานบริการและพนักงานในร้านค้าและตลาด	1,148.5	11.5	259.8	257.5	199.3	204.0	37.9	-	76.9	69.8	25.6	0.8	5.3	5. Service workers and shop and market sales workers
6. ผู้ปฏิบัติงานที่มีชื่อในด้านการเกษตรและการประมง	2,103.1	34.3	887.5	663.5	283.0	198.6	12.7	0.1	8.5	10.5	4.6	-	-	6. Skilled agricultural and fishery workers
7. ผู้ปฏิบัติงานด้านคมนาคมทางฝีมือและธุรกิจการค้าที่เกี่ยวข้อง	431.5	7.4	158.2	134.5	62.4	51.9	4.6	-	5.4	4.5	2.6	-	-	7. Craft and related trades workers
8. ผู้ปฏิบัติการโรงงานและเครื่องจักรและผู้ปฏิบัติงานด้านความปลอดภัย	232.7	1.0	15.2	76.1	53.5	70.1	5.0	-	0.9	10.8	0.1	-	-	8. Plant and machine operators and assemblers
9. อาชีพขั้นพื้นฐานต่างๆ ในด้านการขายและการให้บริการ	696.2	17.5	224.1	284.4	110.9	45.3	6.1	-	4.5	3.2	0.2	-	-	9. Elementary occupations
10. คนงานซึ่งได้จำแนกไว้ในหมวดอื่น	0.2	-	0.2	-	-	-	-	-	-	-	-	-	-	10. Workers not classifiable by occupation

1/ รวมอาชีพระยะสั้น 1/ Including Short Course Vocational

ตารางที่ 4 จำนวนผู้จ้างงานทำ จำแนกตามระดับการศึกษาที่สำเร็จ อาชีพ เพศ และเขตการปกครอง ภาคตะวันออกเฉียงเหนือ (ต่อ)  
TABLE 4 EMPLOYED PERSONS BY LEVEL OF EDUCATIONAL ATTAINMENT, OCCUPATION, SEX AND AREA, NORTHEASTERN REGION (Contd.)

หน่วยเป็นพัน : in Thousands

อาชีพ Occupation	รวม Total	ไม่มีการศึกษา None	ต่ำกว่า ประถมศึกษา Less than Elementary	ประถมศึกษา Elementary	มัธยมศึกษาตอนปลาย Upper Secondary Level				อุดมศึกษา Higher Level			ไม่ทราบ Unknown	อื่นๆ Others	OCCUPATION		
					ไม่มี การศึกษา None	ประถมศึกษา ต่ำกว่า Less than Elementary	ประถมศึกษา Elementary	มัธยมศึกษาตอนต้น Lower Secondary		มัธยมศึกษา Higher					ไม่ทราบ Unknown	อื่นๆ Others
								สายสามัญ General/ Academic	สายอาชีวศึกษา Vocational	สายวิชาการ Teacher Training	สายวิชาชีพ Technical Education					
ยอดรวม	2,440.3	25.2	555.2	518.3	365.8	341.4	88.6	0.9	314.9	157.1	69.3	0.2	3.4	TOTAL		
ชาย	1,335.6	10.1	291.6	299.6	220.4	194.3	54.8	0.6	150.8	88.0	24.6	-	0.9	MALE		
1. ผู้บัญชาการ นาย ข้าราชการระดับอาวุโส และผู้จัดการ	59.8	-	5.1	6.5	5.8	9.2	1.7	-	24.4	5.7	1.4	-	-	1. Legislators, senior officials and managers		
2. ผู้ประกอบวิชาชีพด้านต่างๆ	75.6	0.2	0.5	0.7	0.5	2.9	1.4	-	45.9	6.6	17.0	-	-	2. Professionals		
3. ผู้ประกอบวิชาชีพด้านเทคนิคสาขาต่างๆ และอาชีพที่เกี่ยวข้อง	48.4	0.1	1.6	1.3	3.5	3.2	3.4	-	21.0	13.6	0.7	-	-	3. Technicians and associate professionals		
4. เติมน	30.3	-	0.2	0.5	3.2	6.5	2.7	0.1	10.5	6.1	0.6	-	-	4. Clerks		
5. พนักงานบริการและพนักงานในร้านค้า และตลาด	295.3	2.0	47.6	44.6	56.6	59.2	22.3	0.3	36.7	21.4	3.7	-	0.9	5. Service workers and shop and market sales workers		
6. ผู้ปฏิบัติงานที่มีฝีมือในด้านการเกษตร และการประมง	323.5	2.5	133.9	90.4	48.1	35.1	3.6	0.0	3.9	5.1	0.9	-	-	6. Skilled agricultural and fishery workers		
7. ผู้ปฏิบัติงานด้านความสามรถทางฝีมือ และธุรกิจการค้าที่เกี่ยวข้อง	237.4	2.3	45.8	68.2	44.5	36.3	14.1	0.1	4.1	21.9	0.2	-	-	7. Craft and related trades workers		
8. ผู้ปฏิบัติการโรงงานและเครื่องจักร และผู้ปฏิบัติงานด้านการประกอบ	97.8	0.1	21.4	23.3	22.2	19.5	2.9	-	2.8	5.5	0.1	-	-	8. Plant and machine operators and assemblers		
9. อาชีพขั้นพื้นฐานต่างๆ ไม่ด้านกรขาย และการให้บริการ	167.3	3.0	35.2	64.1	36.0	22.4	2.7	-	1.6	2.2	-	-	-	9. Elementary occupations		
10. คนงานซึ่งไม่ได้จำแนกไว้ในหมวดอื่น	0.2	-	0.2	-	-	-	-	-	-	-	-	-	-	10. Workers not classifiable by occupation		

1/ รวมอาชีพระยะสั้น 1/ Including Short Course Vocational

ตารางที่ 4 จำนวนผู้จ้างงานที่จำแนกตามระดับการศึกษาที่สำเร็จ อาชีพ เพศ และเขตการปกครอง ภาคตะวันออกเฉียงเหนือ (ต่อ)  
TABLE 4 EMPLOYED PERSONS BY LEVEL OF EDUCATIONAL ATTAINMENT, OCCUPATION, SEX AND AREA, NORTHEASTERN REGION (Contd.)

หน่วยเป็นพัน : In Thousands

อาชีพ	รวม	ไม่เขตเทศบาล MUNICIPAL AREA										ไม่ทราบ	อื่นๆ 1/	OCCUPATION
		มัธยมศึกษาตอนปลาย					อุดมศึกษา							
		ไม่มีการศึกษา	ต่ำกว่า ประถมศึกษา	ประถมศึกษา	มัธยมศึกษา ตอนต้น	มัธยมศึกษา ตอนปลาย	None	Less than Elementary	Elementary	Secondary	Vocational			
หญิง	1,104.8	15.1	263.6	218.6	145.5	147.1	33.8	0.4	164.2	69.1	44.7	0.2	2.5	FEMALE
1. ผู้ปฏิบัติงานขาย	17.3	0.1	0.6	0.7	2.0	2.1	1.2	-	8.2	2.0	0.4	-	-	1. Legislators, senior officials
และผู้จัดการ														and managers
2. ผู้ประกอบวิชาชีพด้านต่างๆ	110.6	-	0.3	-	1.0	1.6	0.8	0.0	56.9	15.9	34.2	-	-	2. Professionals
3. ผู้ประกอบวิชาชีพด้านเทคนิคสาขาต่างๆ	42.4	0.1	1.7	1.9	2.0	4.4	4.5	-	19.1	7.3	0.6	-	1.0	3. Technicians and associate professionals
และอาชีพที่เกี่ยวข้อง														
4. เสียน	65.9	-	0.7	0.6	4.2	5.6	4.1	0.2	33.9	14.7	1.1	-	0.8	4. Clerks
5. พนักงานบริการและพนักงานในร้านค้า	379.6	5.8	78.5	66.0	65.9	76.6	17.1	-	39.9	21.5	7.3	0.2	0.8	5. Service workers and shop and market sales workers
และตลาด														
6. ผู้ปฏิบัติงานที่มีฝีมือในด้านเกษตร	242.3	3.6	110.4	74.4	28.7	20.1	1.2	0.1	1.1	2.4	0.4	-	-	6. Skilled agricultural and fishery workers
และการประมง														
7. ผู้ปฏิบัติงานด้านความงามทางเคมี	77.1	1.2	28.0	14.8	13.2	12.2	2.6	-	2.0	2.5	0.5	-	-	7. Craft and related trades workers
และธุรกิจการค้าที่เกี่ยวข้อง														
8. ผู้ปฏิบัติการโรงงานและเครื่องจักร	39.5	0.4	3.1	13.4	7.8	12.8	0.8	-	0.1	1.0	0.1	-	-	8. Plant and machine operators and assemblers
และผู้ปฏิบัติงานด้านการประกอบ														
9. อาชีพขั้นพื้นฐานต่างๆ ในด้านเกษตร	129.8	4.0	40.1	46.9	20.9	11.9	1.3	-	2.9	1.7	0.2	-	-	9. Elementary occupations and agricultural occupations
และการให้บริการ														
10. คนงานซึ่งมิได้จำแนกไว้ในหมวดอื่น	0.2	-	0.2	-	-	-	-	-	-	-	-	-	-	10. Workers not classifiable by occupation

1/ รวมอาชีพระยะสั้น Including Short Course Vocational

ตารางที่ 4 จำนวนผู้จ้างทำ จำนวนตามระดับการศึกษาที่สำเร็จ อาชีพ เพศ และเขตการปกครอง ภาคตะวันออกเฉียงเหนือ (ต่อ)  
TABLE 4 EMPLOYED PERSONS BY LEVEL OF EDUCATIONAL ATTAINMENT, OCCUPATION, SEX AND AREA, NORTHEASTERN REGION (Contd.)

อาชีพ	นเขตเทศบาล NON-MUNICIPAL AREA										รวม	ไม่มีการศึกษา	ต่ำกว่าประถมศึกษา	ประถมศึกษา	มัธยมศึกษาตอนต้น	มัธยมศึกษาตอนปลาย				อื่นๆ	ไม่ทราบ	OCCUPATION
	Upper Secondary Level																					
	None	Elementary	Elementary	Lower Secondary	General/Academic	Vocational	Teacher Training	Academic	Technical Education	Higher Level												
ยอดรวม	97.3	2,897.1	2,911.0	1,653.9	1,158.7	174.5	-	408.0	348.3	165.6	0.6	8.0	TOTAL									
ชาย	40.5	1,603.3	1,694.1	1,060.5	685.2	117.5	-	179.1	191.4	50.3	-	3.4	MALE									
1. ผู้ปฏิบัติงาน ข้าราชการ อบจ. และผู้จัดการ	-	44.8	32.4	36.5	52.4	3.0	-	27.1	4.4	3.0	-	-	1. Legislators, senior officials and managers									
2. ผู้ประกอบวิชาชีพด้านต่างๆ	-	0.9	1.6	3.8	3.2	0.3	-	51.6	10.3	30.3	-	-	2. Professionals									
3. ผู้ประกอบวิชาชีพด้านเทคนิคสาขาต่างๆ และอาชีพที่เกี่ยวข้อง	-	8.2	11.5	3.4	6.7	9.2	-	25.1	16.4	-	-	1.3	3. Technicians and associate professionals									
4. เสียน	-	3.4	-	0.8	13.1	0.9	-	20.3	6.9	0.8	-	-	4. Clerks									
5. พนักงานบริการและพนักงานในร้านค้า และตลาด	0.6	110.3	113.9	119.2	126.4	21.0	-	20.0	40.3	6.2	-	2.2	5. Service workers and shop and market sales workers									
6. ผู้ปฏิบัติงานที่มีฝีมือในด้านการเกษตร และการประมง	17.2	936.9	730.1	410.3	253.9	34.7	-	24.4	45.0	6.2	-	-	6. Skilled agricultural and fishery workers									
7. ผู้ปฏิบัติงานด้านความสะอาดของเมือง และธุรกิจการค้าที่เกี่ยวข้อง	8.2	229.9	330.6	183.8	95.8	24.8	-	7.3	44.9	-	-	-	7. Craft and related trades workers									
8. ผู้ปฏิบัติงานโรงงานและเครื่องจักร และผู้ปฏิบัติงานด้านการประกอบ	3.8	71.7	127.5	106.0	69.7	14.3	-	2.6	13.4	3.6	-	-	8. Plant and machine operators and assemblers									
9. อาชีพขั้นพื้นฐานต่างๆ ในด้านการขาย และการให้บริการ	10.8	197.4	346.6	196.7	64.2	9.3	-	0.9	10.0	0.3	-	-	9. Elementary occupations									
10. คนงานซึ่งจัดจำแนกไว้ในหมวดอื่น	-	-	-	-	-	-	-	-	-	-	-	-	10. Workers not classifiable by occupation									

1/ รวมอาชีพระยะสั้น 1/ Including Short Course Vocational

ตารางที่ 4 จำนวนผู้จ้างทำ จำแนกตามระดับการศึกษาที่สำเร็จ อาชีพ เพศ และเขตการปกครอง ภาคตะวันออกเฉียงเหนือ (ต่อ)  
TABLE 4 EMPLOYED PERSONS BY LEVEL OF EDUCATIONAL ATTAINMENT, OCCUPATION, SEX AND AREA, NORTHEASTERN REGION (Contd.)

อาชีพ	เขตเทศบาล NON-MUNICIPAL AREA										รวม	ไม่มีการศึกษา None	ต่ำกว่า ประถมศึกษา Less than Elementary	ประถมศึกษา Elementary	มัธยมศึกษา ตอนต้น Lower Secondary	มัธยมศึกษาตอนปลาย Upper Secondary Level				อื่นๆ Others	ไม่ทราบ Unknown	OCCUPATION
	รวม		ชาย		หญิง		รวม		ชาย							หญิง						
	Total	Male	Female	Total	Male	Female	Total	Male	Female	Total						Male	Female					
หญิง	4,197.5	1,293.8	1,216.9	593.3	473.4	57.1	228.9	156.8	115.3	0.6	4.5	FEMALE										
1. ผู้ปฏิบัติงานขาย	47.2	0.7	6.0	6.7	11.6	1.4	12.5	5.5	2.7	-	-	1. Legislators, senior officials										
และผู้จัดการ												and managers										
2. ผู้ประกอบวิชาชีพด้านต่างๆ	197.0	0.8	2.3	2.6	0.7	1.4	84.1	22.5	82.7	-	-	2. Professionals										
3. ผู้ประกอบวิชาชีพด้านเทคนิคสาขาต่างๆ	94.0	6.7	5.8	5.9	12.9	0.5	32.4	27.2	2.6	-	-	3. Technicians and associate										
และอาชีพที่เกี่ยวข้อง												professionals										
4. เสียน	115.6	0.8	2.1	5.5	12.0	10.6	49.7	32.0	2.8	-	-	4. Clerks										
5. พนักงานบริการและพนักงานร้านค้า	768.9	181.3	191.5	133.5	127.4	20.8	37.0	48.3	18.3	0.6	4.5	5. Service workers and shop and market										
และตลาด												sales workers										
6. ผู้ปฏิบัติงานที่มีฝีมือในด้านเกษตร	1,860.8	777.2	589.1	254.3	178.5	11.4	7.4	8.1	4.1	-	-	6. Skilled agricultural and fishery										
และการประมง												workers										
7. ผู้ปฏิบัติงานด้านความสามรถทางฝีมือ	354.4	130.2	119.8	49.2	39.6	1.9	3.4	2.0	2.2	-	-	7. Craft and related trades										
และธุรกิจการค้าที่เกี่ยวข้อง												workers										
8. ผู้ปฏิบัติงานโรงงานและเครื่องจักร	193.2	12.1	62.7	45.7	57.3	4.2	0.8	9.8	-	-	-	8. Plant and machine operators										
และผู้ปฏิบัติงานด้านการประกอบ												and assemblers										
9. อาชีพขั้นพื้นฐานต่างๆ ในด้านกรขาย	566.4	184.1	237.4	90.0	33.5	4.8	1.6	1.5	-	-	-	9. Elementary occupations										
และการให้บริการ																						
10. คนงานซึ่งมิได้จัดจำแนกไว้ในหมวดอื่น	-	-	-	-	-	-	-	-	-	-	-	10. Workers not classifiable by occupation										

1/ รวมอาชีพระยะสั้น 1/ Including Short Course Vocational

ตารางที่ 5 จำนวนผู้จ้างงาน จำแนกตามระดับการศึกษาที่สำเร็จ อุตสาหกรรม ภาคตะวันออกเฉียงเหนือ

TABLE 5 EMPLOYED PERSONS BY LEVEL OF EDUCATIONAL ATTAINMENT, INDUSTRY, NORTHEASTERN REGION

อุตสาหกรรม Industry	รวม Total	ไม่มีการศึกษา None	ต่ำกว่า ประถมศึกษา Less than Elementary	ประถมศึกษา Elementary	มัธยมศึกษา ตอนต้น Lower Secondary	มัธยมศึกษาตอนปลาย Upper Secondary Level				อุดมศึกษา Higher Level		อื่นๆ Others	ไม่ทราบ Unknown	INDUSTRY
						สาขามัธยมศึกษา General/ Academic	สาขาวิชา ศึกษา Vocational	สาขาวิชา- การศึกษา Teacher Training	สาขาวิชาการ Academic	สายวิชาชีพ Higher Technical Education	สายวิชา- การศึกษา Teacher Training			
<b>ยอดรวม</b>	12,263.2	1,225.5	3,452.3	3,429.2	2,019.7	1,500.1	263.1	0.9	722.9	505.3	234.9	0.8	11.4	TOTAL
1. เกษตรกรรม การปศุสัตว์ และการประมง	5,634.1	68.7	2,185.9	1,813.5	871.0	521.3	54.3	0.1	36.0	68.8	14.5	-	-	- 1. Agriculture, forestry and fishing
2. การทำเหมืองแร่ และหิน	17.2	-	2.9	9.4	4.0	0.0	-	-	0.5	0.4	-	-	-	- 2. Mining and quarrying
3. การผลิต	1,247.6	16.1	290.3	338.3	262.6	214.3	28.3	-	36.4	56.8	3.5	-	-	1.0 3. Manufacturing
4. ไฟฟ้า ก๊าซ ไอน้ำ และระบบปรับอากาศ	18.7	-	0.2	2.0	0.8	1.1	2.2	-	8.2	4.2	-	-	-	- 4. Electricity, gas, steam and air conditioning supply
5. การจัดหา น้ำ การจัดการและการบำบัดน้ำเสีย ของเสีย และสิ่งปฏิกูล	26.1	-	4.0	9.1	3.4	1.3	1.7	-	4.6	1.1	0.7	-	-	- 5. Water supply; sewerage, waste management and remediation activities
6. การก่อสร้าง	1,176.8	6.9	323.6	459.2	238.9	101.1	18.2	0.1	13.3	15.4	0.1	-	-	- 6. Construction
7. การขายส่ง และการขายปลีก กางเกงยานยนต์	1,811.5	21.9	354.3	442.7	330.1	317.6	67.9	0.1	118.2	141.6	13.2	-	-	3.8 7. Wholesale and retail trade; repair of motor vehicles and motorcycles
8. การขนส่ง และสถานที่เก็บสินค้า	172.4	1.7	43.6	45.2	32.6	26.2	7.6	-	8.3	6.9	0.1	-	-	0.4 8. Transportation and storage
9. ที่พักแรมและบริการด้านอาหาร	520.4	2.9	124.5	125.3	112.4	85.0	17.7	0.1	24.3	24.2	1.9	-	-	2.1 9. Accommodation and food service activities
10. ข้อมูลข่าวสารและการสื่อสาร	40.4	-	0.5	1.2	11.6	1.7	0.5	-	6.6	5.8	0.8	-	-	- 10. Information and communication
11. กิจกรรมทางการเงินและการประกันภัย	66.0	0.0	0.6	2.4	1.8	8.6	1.9	-	40.0	10.0	0.9	-	-	- 11. Financial and insurance activities
12. กิจกรรมอสังหาริมทรัพย์	8.4	0.0	1.3	0.1	0.6	0.4	1.1	0.2	1.3	3.3	0.0	-	-	- 12. Real estate activities
13. กิจกรรมทางวิชาชีพ วิทยาศาสตร์ และเทคนิค	23.7	0.1	0.7	0.8	1.3	4.8	0.4	-	12.2	3.4	-	-	-	- 13. Professional, scientific and technical activities
14. กิจกรรมการบริหารและการบริการสนับสนุน	33.1	-	3.8	11.0	6.2	3.1	2.1	-	3.6	2.9	0.5	-	-	- 14. Administrative and support service activities
15. การบริหารราชการ การป้องกันประเทศ การประกันสังคม	593.4	0.7	45.5	56.7	63.0	118.3	44.2	0.2	172.6	70.4	19.7	-	-	2.1 15. Public administration and defence; compulsory social security
16. การศึกษา	417.0	-	9.1	11.0	5.4	19.7	2.0	0.0	179.1	24.0	164.6	-	-	2.0 16. Education
17. กิจกรรมด้านสุขภาพและนันทนาการ	188.7	1.0	6.2	5.5	19.4	40.6	3.0	-	48.9	50.2	14.1	-	-	- 17. Human health and social work activities
18. ศิลปะ ความบันเทิง และนันทนาการ	78.1	0.3	13.8	24.1	21.8	7.6	3.5	-	3.0	4.0	0.1	-	-	- 18. Arts, entertainment and recreation
19. กิจกรรมบริการอื่น ๆ	143.7	0.7	27.1	43.2	25.1	23.0	6.3	-	5.3	11.9	0.4	0.8	-	- 19. Other service activities
20. กิจกรรมการจ้างงานในครัวเรือนส่วนบุคคล การผลิตสินค้าและบริการที่ขึ้นเพื่อใช้ในครัวเรือน	45.5	1.4	13.8	16.8	7.9	4.4	0.2	-	0.7	0.1	-	-	-	- 20. Activities of households as employers; undifferentiated goods and services-producing activities of households for own use
21. กิจกรรมขององค์กรระหว่างประเทศ	-	-	-	-	-	-	-	-	-	-	-	-	-	- 21. Activities of extraterritorial organizations and bodies
22. ไม่ทราบ	0.5	-	0.5	-	-	-	-	-	-	-	-	-	-	- 22. Unknown

1/ รวมอาชีพระยะสั้น 1/ Including Short Course Vocational

ตารางที่ 5 จำนวนผู้จ้างงาน จำแนกตามระดับการศึกษาที่สำคัญ อุตสาหกรรม และเพศ ภาคตะวันออกเฉียงเหนือ

TABLE 5 EMPLOYED PERSONS BY LEVEL OF EDUCATIONAL ATTAINMENT, INDUSTRY AND SEX , NORTHEASTERN REGION

อุตสาหกรรม Industry	รวม Total	ไม่มี การศึกษา None	ต่ำกว่า ประถมศึกษา Less than Elementary	ประถม ศึกษา Elementary	มัธยมศึกษาตอนต้น Upper Secondary Level				อุดมศึกษา Higher Level		อื่นๆ Others	ไม่ทราบ Unknown	INDUSTRY
					มัธยมศึกษา ตอนต้น Lower Secondary	สามัญ ศึกษา General/ Academic	สายอาชีพ- ศึกษา Vocational	สายวิชา- การศึกษา Teacher Training	สายวิชา- การศึกษา Teacher Training	สายอาชีพ Higher Technical Education			
ชาย MALE	6,961.0	50.6	1,894.9	1,993.7	879.5	172.3	0.6	329.9	279.4	74.8	4.4		
1. เกษตรกรรม ปลูกป่านไม้ และการประมง	3,243.0	27.4	1,192.1	1,026.4	318.0	41.6	0.0	26.8	56.4	9.9	-	- 1. Agriculture, forestry and fishing	
2. การทำเหมืองแร่ และเหมืองหิน	15.0	-	1.6	9.2	0.0	-	-	0.3	-	-	-	- 2. Mining and quarrying	
3. การผลิต	556.2	6.3	116.1	141.4	94.8	15.4	-	15.1	28.9	0.2	-	- 3. Manufacturing	
4. ไฟฟ้า ก๊าซ ไอน้ำและระบบปรับอากาศ	15.6	-	0.2	1.9	1.1	1.7	-	5.7	4.2	0.7	-	- 4. Electricity, gas, steam and air conditioning supply	
5. การจัดหาน้ำ การจัดการและบำบัดน้ำเสีย ของเสีย และสิ่งปฏิกูล	21.0	-	3.3	8.2	0.4	1.3	-	3.0	0.7	0.7	-	- 5. Water supply; sewerage, waste management and remediation activities	
6. การก่อสร้าง	999.0	6.1	270.6	383.3	83.0	16.7	0.1	9.8	14.9	0.1	-	- 6. Construction	
7. การขนส่ง และการขายปลีก การซ่อมยานยนต์	933.2	7.9	159.2	243.3	180.2	33.9	0.1	50.6	80.9	7.2	-	1.4 7. Wholesale and retail trade; repair of motor vehicles and motorcycles	
8. การขนส่ง และสถานที่สินค้า	152.4	0.7	39.2	43.0	32.1	6.0	-	4.7	5.7	-	-	- 8. Transportation and storage	
9. ที่พักแรมและบริการด้านอาหาร	173.3	0.5	35.7	31.3	46.6	35.1	0.1	6.5	9.1	1.4	-	0.5 9. Accommodation and food service activities	
10. ข้อมูลข่าวสารและการสื่อสาร	29.2	-	0.3	10.4	9.6	1.1	0.5	5.1	1.9	0.3	-	- 10. Information and communication	
11. กิจกรรมทางการเงินและการประกันภัย	23.8	0.0	0.5	-	0.8	3.9	0.7	13.6	4.3	0.1	-	- 11. Financial and insurance activities	
12. กิจกรรมอสังหาริมทรัพย์	3.0	-	1.0	-	0.3	0.4	0.2	0.3	0.5	-	-	- 12. Real estate activities	
13. กิจกรรมทางวิชาชีพ วิทยาศาสตร์ และเทคโนโลยี	11.9	-	0.4	0.3	0.6	4.5	0.2	4.7	1.1	-	-	- 13. Professional, scientific and technical activities	
14. กิจกรรมการบริการและการสนับสนุน	18.5	-	2.1	6.8	2.9	0.7	1.9	2.6	0.9	0.5	-	- 14. Administrative and support service activities	
15. การบริหารราชการ การป้องกันประเทศ การประมงในเชิงพาณิชย์	402.3	-	42.0	43.0	95.8	36.6	-	85.9	38.6	5.4	-	0.4 15. Public administration and defence; compulsory social security	
16. การศึกษา	167.0	-	5.8	8.3	12.3	1.4	-	73.4	12.1	48.3	-	2.0 16. Education	
17. กิจกรรมด้านสุขภาพและงานสังคมสงเคราะห์	48.9	-	2.6	1.5	4.4	0.6	-	15.9	10.3	0.5	-	- 17. Human health and social work activities	
18. ศิลปะ ความบันเทิง และนันทนาการ	46.9	0.3	8.9	11.8	15.0	4.9	1.4	2.1	2.5	0.1	-	- 18. Arts, entertainment and recreation	
19. กิจกรรมบริการด้านอื่น ๆ	70.2	0.0	10.3	22.0	13.7	8.8	5.4	3.5	6.3	0.2	-	- 19. Other service activities	
20. กิจกรรมการจ้างงานในครัวเรือนส่วนบุคคล	10.4	0.5	2.8	1.9	3.2	1.5	-	0.4	0.1	-	-	- 20. Activities of households as employers; undifferentiated goods and services-producing activities of households for own use	
21. กิจกรรมขององค์กรระหว่างประเทศ	-	-	-	-	-	-	-	-	-	-	-	- 21. Activities of extraterritorial organizations and bodies	
22. ไม่ทราบ	0.2	-	0.2	-	-	-	-	-	-	-	-	- 22. Unknown	
หญิง FEMALE	5,302.2	71.9	1,557.4	1,435.5	620.6	90.8	0.4	393.0	225.9	160.1	0.8		
1. เกษตรกรรม ปลูกป่านไม้ และการประมง	2,391.2	41.3	993.8	787.2	203.4	12.7	0.1	9.2	12.4	4.6	-	- 1. Agriculture, forestry and fishing	
2. การทำเหมืองแร่ และเหมืองหิน	2.2	-	1.3	0.2	-	-	-	0.2	0.4	-	-	- 2. Mining and quarrying	
3. การผลิต	691.4	9.9	174.1	197.0	119.5	12.9	-	21.3	27.9	3.3	-	1.0 3. Manufacturing	
4. ไฟฟ้า ก๊าซ ไอน้ำและระบบปรับอากาศ	3.1	-	-	0.1	-	0.5	-	2.5	-	-	-	- 4. Electricity, gas, steam and air conditioning supply	
5. การจัดหาน้ำ การจัดการและบำบัดน้ำเสีย ของเสีย และสิ่งปฏิกูล	5.0	-	0.8	1.0	0.9	0.5	-	1.6	0.4	-	-	- 5. Water supply; sewerage, waste management and remediation activities	
6. การก่อสร้าง	177.7	0.9	53.0	75.9	18.1	1.5	-	3.5	0.5	-	-	- 6. Construction	
7. การขนส่ง และการขายปลีก การซ่อมยานยนต์	858.3	14.1	195.1	199.5	141.6	34.0	-	67.6	60.7	6.0	-	2.4 7. Wholesale and retail trade; repair of motor vehicles and motorcycles	
8. การขนส่ง และสถานที่สินค้า	20.0	-	4.4	2.2	6.1	1.6	-	3.6	1.2	0.1	-	0.4 8. Transportation and storage	
9. ที่พักแรมและบริการด้านอาหาร	347.1	2.4	88.9	94.0	65.8	11.2	-	17.8	15.1	0.5	-	1.6 9. Accommodation and food service activities	
10. ข้อมูลข่าวสารและการสื่อสาร	11.2	-	0.2	2.5	2.1	0.7	-	1.5	3.9	0.4	-	- 10. Information and communication	
11. กิจกรรมทางการเงินและการประกันภัย	42.2	-	0.1	2.4	1.0	4.8	1.2	26.4	5.7	0.7	-	- 11. Financial and insurance activities	
12. กิจกรรมอสังหาริมทรัพย์	5.4	0.0	0.4	0.1	0.3	0.7	-	1.0	2.8	0.0	-	- 12. Real estate activities	
13. กิจกรรมทางวิชาชีพ วิทยาศาสตร์ และเทคโนโลยี	11.8	0.1	0.3	0.6	0.7	0.3	-	7.5	2.3	-	-	- 13. Professional, scientific and technical activities	
14. กิจกรรมการบริการและการสนับสนุน	14.6	-	1.7	4.2	3.3	2.3	-	1.0	2.0	-	-	- 14. Administrative and support service activities	
15. การบริหารราชการ การป้องกันประเทศ การประมงในเชิงพาณิชย์	191.1	0.7	3.5	13.7	8.4	7.6	-	86.7	31.8	14.3	-	1.7 15. Public administration and defence; compulsory social security	
16. การศึกษา	250.1	-	3.4	2.8	7.4	0.6	0.0	105.7	12.0	116.4	-	- 16. Education	
17. กิจกรรมด้านสุขภาพและงานสังคมสงเคราะห์	139.8	1.0	3.6	4.0	15.0	27.6	2.3	33.0	39.9	13.5	-	- 17. Human health and social work activities	
18. ศิลปะ ความบันเทิง และนันทนาการ	31.2	-	5.0	12.3	6.7	2.7	2.1	0.9	1.5	-	-	- 18. Arts, entertainment and recreation	
19. กิจกรรมบริการด้านอื่น ๆ	73.5	0.7	16.7	21.2	11.5	14.2	0.9	1.7	5.6	0.2	0.8	- 19. Other service activities	
20. กิจกรรมการจ้างงานในครัวเรือนส่วนบุคคล	35.0	0.9	11.0	15.0	4.7	2.9	0.2	0.4	-	-	-	- 20. Activities of households as employers; undifferentiated goods and services-producing activities of households for own use	
21. กิจกรรมขององค์กรระหว่างประเทศ	-	-	-	-	-	-	-	-	-	-	-	- 21. Activities of extraterritorial organizations and bodies	
22. ไม่ทราบ	0.2	-	0.2	-	-	-	-	-	-	-	-	- 22. Unknown	

U/ รวมอาชีพกระชั้น U/ Including Short Course Vocational

ตารางที่ 5 จำนวนผู้มีงานทำ จำแนกตามชั้นการศึกษาที่สำเร็จ อุตสาหกรรม เพศ และเขตการปกครอง ภาคตะวันออกเฉียงเหนือ (ต่อ)

TABLE 5 EMPLOYED PERSONS BY LEVEL OF EDUCATIONAL ATTAINMENT, INDUSTRY, SEX AND AREA, NORTHEASTERN REGION (Contd.)

ไตรมาสที่ 1/2556 : Quarter 1/2013

ในเขตเทศบาล MUNICIPAL AREA

หน่วยเป็นพัน : In Thousands

อุตสาหกรรม	มัธยมศึกษาตอนปลาย										อุตสาหกรรม			
	รวม	ไม่มีการศึกษา	ต่ำกว่าประถมศึกษา	ประถมศึกษาตอนต้น	ประถมศึกษาตอนต้น	Upper Secondary Level			Higher Level			อื่นๆ	ไม่ทราบ	INDUSTRY
						None	Elementary	Lower Secondary	General Academic	Vocational	Teacher Training			
ยอดรวม	2,440.3	25.2	553.2	518.3	365.8	341.4	88.6	0.9	314.9	157.1	69.3	0.2	3.4	TOTAL
ชาย	1,335.6	10.1	291.6	299.6	220.4	194.3	54.8	0.6	150.8	88.0	24.6	-	0.9	MALE
1. เกษตรกรรม การป่าไม้ และการประมง	377.9	4.0	149.3	113.4	57.4	39.9	3.9	0.0	4.2	5.1	0.8	-	-	- 1. Agriculture, forestry and fishing
2. การทำเหมืองแร่ และเหมืองหิน	4.7	-	0.6	1.9	2.0	0.0	-	-	0.3	-	-	-	-	- 2. Mining and quarrying
3. การผลิต	122.6	1.7	19.4	29.6	27.5	25.6	4.4	-	8.1	6.0	0.2	-	-	- 3. Manufacturing
4. ไฟฟ้า ก๊าซ ไอน้ำและระบบปรับอากาศ	8.7	-	0.2	0.3	0.8	0.1	0.6	-	3.2	3.6	-	-	-	- 4. Electricity, gas, steam and air conditioning supply
5. การจัดหา การจัดการและการบำบัดน้ำเสีย ของเสีย และสิ่งปฏิกูล	5.6	-	0.7	0.5	0.5	0.4	0.6	-	2.7	0.2	-	-	-	- 5. Water supply; sewerage, waste management and remediation activities
6. การก่อสร้าง	150.1	1.1	38.6	58.2	26.4	15.6	2.3	0.1	3.9	3.9	0.1	-	-	- 6. Construction
7. การขายส่ง และการขายปลีก กางเกงยานยนต์	284.9	1.9	40.1	53.5	54.2	52.5	19.6	0.1	28.6	32.3	2.1	-	-	- 7. Wholesale and retail trade; repair of motor vehicles and motorcycles
8. การขนส่ง และสถานที่เก็บสินค้า	45.5	0.1	12.1	11.5	9.7	5.9	1.9	-	1.8	2.5	-	-	-	- 8. Transportation and storage
9. ที่พักแรมและบริการด้านอาหาร	76.7	0.5	14.0	8.9	17.8	19.0	4.6	0.1	6.5	4.3	0.6	-	-	0.5 9. Accommodation and food service activities
10. ข้อมูลข่าวสารและการสื่อสาร	7.1	-	0.3	-	0.3	0.8	0.5	-	2.9	1.9	0.3	-	-	- 10. Information and communication
11. กิจกรรมทางการเงินและการประกันภัย	15.6	0.0	0.1	-	0.8	1.6	0.7	-	9.7	2.5	0.1	-	-	- 11. Financial and insurance activities
12. กิจกรรมอสังหาริมทรัพย์	3.0	-	1.0	-	0.3	0.4	0.4	0.2	0.3	0.5	-	-	-	- 12. Real estate activities
13. กิจกรรมทางวิชาชีพ วิทยาศาสตร์ และเทคนิค	4.6	-	0.4	0.3	0.3	0.4	0.2	-	2.5	0.5	-	-	-	- 13. Professional, scientific and technical activities
14. กิจกรรมการบริหารและการบริหารสนับสนุน	9.1	-	0.3	2.7	1.4	0.7	0.9	-	2.2	0.4	0.5	-	-	- 14. Administrative and support service activities
15. การบริหารราชการ การป้องกันประเทศ การประกันสังคม	113.3	-	6.7	9.3	13.6	20.6	9.8	-	35.4	14.9	2.7	-	-	0.4 15. Public administration and defence; compulsory social security
16. การศึกษา	57.3	-	0.9	1.8	1.2	2.4	0.9	-	31.6	2.2	16.3	-	-	- 16. Education
17. กิจกรรมด้านสุขภาพและงานสังคมเคราะห์	15.5	-	0.7	0.3	0.5	4.3	0.6	-	4.2	4.3	0.5	-	-	- 17. Human health and social work activities
18. ศิลปะ ความบันเทิง และนันทนาการ	8.3	0.3	0.5	1.5	2.6	0.6	1.1	-	1.0	0.9	0.1	-	-	- 18. Arts, entertainment and recreation
19. กิจกรรมบริการอื่น ๆ	22.3	0.0	4.0	6.0	3.2	3.6	1.7	-	1.8	1.8	0.2	-	-	- 19. Other service activities
20. กิจกรรมการทำงานในครัวเรือนส่วนบุคคล การผลิตสินค้าและบริการที่ขึ้นเองเพื่อใช้ในครัวเรือน	2.6	0.5	1.6	0.3	0.0	-	-	-	-	0.1	-	-	-	- 20. Activities of households as employers; undifferentiated goods and services-producing activities of households for own use
21. กิจกรรมองค์กรระหว่างประเทศ	-	-	-	-	-	-	-	-	-	-	-	-	-	- 21. Activities of extraterritorial organizations and bodies
22. ไม่ทราบ	0.2	-	0.2	-	-	-	-	-	-	-	-	-	-	- 22. Unknown

1/ รวมอาชีพระยะสั้น 1/ Including Short Course Vocational



ตารางที่ 5 จำนวนผู้จ้างทำ งานตามชั้นการศึกษาที่สำเร็จ อุตสาหกรรม เพศ และเขตการปกครอง ภาคตะวันออกเฉียงเหนือ (ต่อ)

TABLE 5 EMPLOYED PERSONS BY LEVEL OF EDUCATIONAL ATTAINMENT, INDUSTRY, SEX AND AREA, NORTHEASTERN REGION (Contd.)

หน่วยเป็นพัน : In Thousands

อุตสาหกรรม	ในเขตเทศบาล MUNICIPAL AREA										ไม่ทราบ	INDUSTRY		
	รวม	ไม่มีการศึกษา	ต่ำกว่าประถมศึกษา	ประถมศึกษาตอนต้น	ประถมศึกษาตอนต้น	มัธยมศึกษาตอนปลาย			อุดมศึกษา					
						None	Less than Elementary	Elementary	Secondary	Lower Secondary			Upper Secondary Level	Higher Level
หญิง	1,104.8	15.1	263.6	218.6	145.5	147.1	33.8	0.4	164.2	69.1	44.7	0.2	2.5	FEMALE
1 เกษตรกรรม การป่าไม้ และการประมง	279.0	4.1	122.8	90.8	34.4	21.1	1.3	0.1	1.2	2.8	0.4	-	-	- 1. Agriculture, forestry and fishing
2. การทำเหมืองแร่ และเหมืองหิน	1.0	-	0.1	0.2	-	-	-	-	0.2	0.4	-	-	-	- 2. Mining and quarrying
3. การผลิต	124.9	1.9	30.9	26.3	22.5	25.6	3.4	-	6.8	5.9	0.6	-	-	1.0 3. Manufacturing
4. ไฟฟ้า ก๊าซ ไอน้ำและระบบปรับอากาศ	1.7	-	-	0.1	-	-	0.5	-	1.2	-	-	-	-	- 4. Electricity, gas, steam and air conditioning supply
5. การจัดการน้ำ การจัดการและการบำบัดน้ำเสียของเสีย และสิ่งปฏิกูล	2.3	-	-	0.3	-	-	0.1	-	1.6	0.4	-	-	-	- 5. Water supply; sewerage, waste management and remediation activities
6. การก่อสร้าง	30.4	0.2	9.9	14.4	3.3	1.4	0.3	-	0.5	0.5	-	-	-	- 6. Construction
7. การขนส่ง และการขายปลีก การซ่อมยานยนต์	266.4	4.2	55.0	38.3	41.9	49.2	16.0	-	37.3	20.5	3.6	-	-	0.5 7. Wholesale and retail trade; repair of motor vehicles and motorcycles
8. การขนส่ง และสถานที่เก็บสินค้า	5.8	-	1.2	0.4	0.5	1.2	0.4	-	0.5	1.2	0.1	-	-	0.4 8. Transportation and storage
9. ที่พักแรมและบริการด้านอาหาร	128.4	2.2	25.3	30.4	26.5	22.4	3.5	-	11.9	5.3	0.5	-	-	0.3 9. Accommodation and food service activities
10. ข้อมูลข่าวสารและการสื่อสาร	3.3	-	0.2	-	0.8	0.7	-	-	1.5	0.2	-	-	-	- 10. Information and communication
11. กิจกรรมทางการเงินและการประกันภัย	15.6	-	0.1	0.5	1.0	1.1	0.9	-	10.0	1.3	0.7	-	-	- 11. Financial and insurance activities
12. กิจกรรมอสังหาริมทรัพย์	2.3	0.0	0.4	0.1	0.1	-	0.7	-	1.0	0.0	0.0	-	-	- 12. Real estate activities
13. กิจกรรมทางวิชาชีพ วิทยาศาสตร์ และเทคนิค	4.5	0.1	0.3	0.6	0.7	0.3	0.2	-	1.7	0.8	-	-	-	- 13. Professional, scientific and technical activities
14. กิจกรรมการบริหารและการบริการสนับสนุน	5.2	-	1.2	0.5	0.4	1.5	0.2	-	1.0	0.4	-	-	-	- 14. Administrative and support service activities
15. การบริหารราชการ การป้องกันประเทศ การประกันสังคม	56.8	0.7	1.2	1.6	1.7	3.5	2.0	0.2	35.8	7.6	2.2	-	-	0.4 15. Public administration and defence; compulsory social security
16. การศึกษา	79.9	-	0.7	1.3	0.4	2.3	0.6	0.0	36.1	4.1	34.5	-	-	- 16. Education
17. กิจกรรมด้านสุขภาพและงานสังคมเคราะห์	43.7	0.1	1.1	0.8	1.9	7.9	1.9	-	13.0	15.2	2.0	-	-	- 17. Human health and social work activities
18. ศิลปะ ความบันเทิง และนันทนาการ	7.7	-	1.4	0.7	2.5	1.1	0.7	-	0.9	0.5	-	-	-	- 18. Arts, entertainment and recreation
19. กิจกรรมบริการด้านอื่น ๆ	35.1	0.7	7.1	8.8	6.3	7.2	0.9	-	1.7	2.0	0.2	0.2	-	- 19. Other service activities
20. กิจกรรมการจ้างงานในครัวเรือนส่วนบุคคล การผลิตสินค้าและบริการที่ขึ้นเองเพื่อใช้ในครัวเรือน	10.4	0.9	4.8	2.7	0.8	0.8	0.2	-	0.4	-	-	-	-	- 20. Activities of households as employers; undifferentiated goods and services-producing activities of households for own use
21. กิจกรรมขององค์กรระหว่างประเทศ	-	-	-	-	-	-	-	-	-	-	-	-	-	- 21. Activities of extraterritorial organizations and bodies
22. ไม่ทราบ	0.2	-	0.2	-	-	-	-	-	-	-	-	-	-	- 22. Unknown

1/ รวมอาชีพระยะสั้น 1/ Including Short Course Vocational

ตารางที่ 5 จำนวนผู้จ้างทำ จำนวนตามขั้นการศึกษาที่สำเร็จ ผู้อุตสาหกรรม เขต และเขตการปกครอง ภาคตะวันออกเฉียงเหนือ (ต่อ)  
TABLE 5 EMPLOYED PERSONS BY LEVEL OF EDUCATIONAL ATTAINMENT, INDUSTRY, SEX AND AREA, NORTHEASTERN REGION (Contd.)

หน่วยเป็นพัน : In Thousands

อุตสาหกรรม	มณฑลเขตเทศบาล										รวม	INDUSTRY
	มัธยมศึกษาตอนปลาย					อุดมศึกษา						
	ไม่มี การศึกษา	ต่ำกว่า ประถมศึกษา	ประถมศึกษา	มัธยมศึกษา ตอนต้น	มัธยมศึกษา ตอนปลาย	สายอาชีพ General/ Academic	สายอาชีพ Vocational	สายวิชา- การศึกษา	สายวิชา- การศึกษามืออาชีพ	สายวิชา- การศึกษามืออาชีพ		
None	Elementary	Elementary	Lower Secondary	Secondary	General/ Academic	Vocational	Teacher Training	Academic	Technical Education	Teacher Training	Others	Unknown
ยอดรวม	97.3	2,897.1	2,911.0	1,653.9	1,158.7	174.5	348.3	408.0	165.6	8.0	TOTAL	
ชาย	40.5	1,603.3	1,694.1	1,060.5	685.2	117.5	191.4	179.1	50.3	3.4	MALE	
2. การทำเหมืองแร่ และเหมืองหิน	23.4	1,042.9	913.0	487.1	278.1	37.6	51.3	22.6	9.1	-	1. Agriculture, forestry and fishing	
3. การผลิต	-	1.0	7.3	2.0	-	-	-	-	-	-	- 2. Mining and quarrying	
4. ไฟฟ้า ก๊าซ ไอน้ำและระบบปรับอากาศ	4.5	96.8	111.7	110.5	69.2	11.0	22.9	7.1	-	-	- 3. Manufacturing	
5. การจัดหาไฟฟ้า การจัดการและการบำบัดน้ำเสีย	-	-	1.6	-	1.0	1.2	0.7	2.5	-	-	- 4. Electricity, gas, steam and air conditioning supply	
ของเสีย และสิ่งปฏิกูล	-	2.5	7.7	2.9	-	0.7	0.5	0.4	0.7	-	- 5. Water supply; sewerage, waste management and remediation activities	
6. การก่อสร้าง	5.0	232.0	325.1	188.0	67.5	14.4	11.0	5.9	-	-	- 6. Construction	
7. การขนส่ง และการขายปลีก การซ่อมยานยนต์	6.0	119.1	189.8	134.4	127.7	14.3	48.6	22.0	5.1	-	1.4 7. Wholesale and retail trade; repair of motor vehicles and motorcycles	
8. การขนส่ง และสถานที่เก็บสินค้า	1.6	27.1	31.5	22.4	14.2	4.1	3.1	2.9	-	-	- 8. Transportation and storage	
9. ที่พักแรมและบริการด้านอาหาร	-	21.7	22.5	28.8	16.1	1.9	4.8	-	0.8	-	- 9. Accommodation and food service activities	
10. ข้อมูลข่าวสารและการสื่อสาร	-	-	10.4	9.3	0.3	-	-	2.2	-	-	- 10. Information and communication	
11. กิจกรรมทางการเงินและการประกันภัย	-	0.4	-	-	2.3	-	1.7	3.9	-	-	- 11. Financial and insurance activities	
12. กิจกรรมอสังหาริมทรัพย์	-	-	-	-	-	-	-	-	-	-	- 12. Real estate activities	
13. กิจกรรมทางวิชาชีพ วิทยาศาสตร์ และเทคนิค	-	-	-	0.3	4.1	-	0.6	2.2	-	-	- 13. Professional, scientific and technical activities	
14. กิจกรรมการบริหารและการบริการสนับสนุน	-	1.8	4.1	1.6	-	1.0	0.6	0.4	-	-	- 14. Administrative and support service activities	
15. การบริหารราชการ การป้องกันประเทศ	-	35.3	33.8	41.0	75.2	26.8	23.7	50.5	2.7	-	- 15. Public administration and defence; compulsory social security	
การศึกษา	-	4.9	6.5	2.3	9.8	0.5	9.8	41.7	31.9	-	2.0 16. Education	
17. กิจกรรมด้านสุขภาพและงานสังคมสงเคราะห์	-	2.0	1.1	3.9	8.6	-	6.0	11.7	-	-	- 17. Human health and social work activities	
18. ศิลปะ ความบันเทิง และนันทนาการ	-	8.4	10.4	12.5	4.4	0.3	1.6	1.1	-	-	- 18. Arts, entertainment and recreation	
19. กิจกรรมบริการด้านอื่น ๆ	-	6.4	16.0	10.5	5.2	3.7	4.5	1.7	-	-	- 19. Other service activities	
20. กิจกรรมการจ้างงานในครัวเรือนส่วนบุคคล	-	1.2	1.6	3.2	1.5	-	-	0.4	-	-	- 20. Activities of households as employers; undifferentiated goods and services-producing activities of households for own use	
การผลิตสินค้าและบริการที่ขึ้นเองเพื่อใช้ในครัวเรือน	-	-	-	-	-	-	-	-	-	-	- 21. Activities of extraterritorial organizations and bodies	
21. กิจกรรมขององค์กรระหว่างประเทศ	-	-	-	-	-	-	-	-	-	-	- 22. Unknown	
22. ไม่ทราบ	-	-	-	-	-	-	-	-	-	-	-	

1/ รวมอาชีพระยะสั้น 1/ Including Short Course Vocational

ตารางที่ 5 จำนวนผู้จบการศึกษาตามระดับชั้น การศึกษา โดยเพศ และเขตการปกครอง ภาคตะวันออกเฉียงเหนือ (ต่อ)  
TABLE 5 EMPLOYED PERSONS BY LEVEL OF EDUCATIONAL ATTAINMENT, INDUSTRY, SEX AND AREA, NORTHEASTERN REGION (Contd.)

อุตสาหกรรม Industry	รวม Total	ไม่มี การศึกษา None	ต่ำกว่า ประถมศึกษา Less than Elementary	ประถมศึกษา Elementary	มัธยมศึกษา ต่ำกว่า มัธยมศึกษา Lower Secondary	มัธยมศึกษาตอนปลาย Upper Secondary Level				อุดมศึกษา Higher Level			อื่นๆ Others	ไม่ทราบ Unknown	INDUSTRY
						มัธยมศึกษา ตอนต้น Lower Secondary	มัธยมศึกษา สายสามัญ General/ Academic	สายอาชีพ ศึกษา Vocational	สายวิชา- การศึกษา Teacher Training	สายวิชาการ การศึกษา Academic Education	สายวิชาชีพ การศึกษา Technical Education	สายวิชา- การศึกษา Teacher Training			
หญิง	4,197.5	56.8	1,293.8	1,216.9	593.3	473.4	57.1	-	228.9	156.8	115.3	0.6	4.5	FEMALE	
1.เกษตรกรรม การป้อนไม้ และการประมง	2,112.2	37.2	871.1	696.4	292.1	182.3	11.4	-	8.0	9.6	4.1	-	-	- 1. Agriculture, forestry and fishing	
2.การค้าปลีกและซ่อมแซม	1.2	-	1.2	-	-	-	-	-	-	-	-	-	-	- 2. Mining and quarrying	
3.การผลิต	566.4	7.9	143.2	170.7	102.1	93.9	9.6	-	14.4	21.9	2.7	-	-	- 3. Manufacturing	
4.ไฟฟ้า ก๊าซ ไอน้ำและระบบปรับอากาศ	1.3	-	-	-	-	-	-	-	1.3	-	-	-	-	- 4. Electricity, gas, steam and air conditioning supply	
5.การจัดหาน้ำ การจัดการและการบำบัดน้ำเสีย ของเสีย และสิ่งปฏิกูล	2.7	-	0.8	0.7	-	0.9	0.4	-	-	-	-	-	-	- 5. Water supply; sewerage, waste management and remediation activities	
6.การก่อสร้าง	147.3	0.7	43.1	61.5	21.2	16.7	1.1	-	3.0	-	-	-	-	- 6. Construction	
7.การขายส่ง และการขายปลีก การซ่อมยานยนต์	591.9	9.9	140.2	161.2	99.6	88.3	18.0	-	30.3	40.1	2.4	-	-	- 1.9 7. Wholesale and retail trade; repair of motor vehicles and motorcycles	
8.การขนส่ง และสถานที่เก็บสินค้า	14.2	-	3.2	1.9	-	4.9	1.2	-	3.1	-	-	-	-	- 8. Transportation and storage	
9.ที่พักแรมและบริการด้านอาหาร	218.7	0.2	63.5	63.5	39.3	27.5	7.7	-	6.0	9.8	-	-	-	- 1.3 9. Accommodation and food service activities	
10.ข้อมูลข่าวสารและการสื่อสาร	7.8	-	-	2.5	1.3	-	-	-	-	3.7	0.4	-	-	- 10. Information and communication	
11.กิจกรรมทางการเงินและการประกันภัย	26.7	-	-	1.9	-	3.6	0.3	-	16.4	4.4	-	-	-	- 11. Financial and insurance activities	
12.กิจกรรมอสังหาริมทรัพย์	3.0	-	-	-	0.2	-	-	-	-	2.8	-	-	-	- 12. Real estate activities	
13.กิจกรรมทางวิชาชีพ วิทยาศาสตร์ และเทคนิค	7.3	-	-	-	-	-	-	-	5.8	1.6	-	-	-	- 13. Professional, scientific and technical activities	
14.กิจกรรมการบริหารและการบริการสนับสนุน	9.5	-	0.5	3.7	2.8	0.9	-	-	-	1.6	-	-	-	- 14. Administrative and support service activities	
15.การบริหารราชการ การป้องกันประเทศ การประกันสังคม	134.3	-	2.4	12.1	6.7	19.0	5.6	-	50.9	24.2	12.2	-	-	- 1.3 15. Public administration and defence; compulsory social security	
16.การศึกษา	170.2	-	2.7	1.5	1.5	5.1	-	-	69.7	7.9	81.9	-	-	- 16. Education	
17.กิจกรรมด้านสุขภาพและงานสังคมสงเคราะห์	96.1	0.9	2.5	3.2	13.1	19.7	0.4	-	20.0	24.7	11.6	-	-	- 17. Human health and social work activities	
18.ศิลปะ ความบันเทิง และนันทนาการ	23.5	-	3.6	11.5	4.3	1.6	1.4	-	-	1.1	-	-	-	- 18. Arts, entertainment and recreation	
19.กิจกรรมบริการด้านอื่น ๆ	38.4	-	9.6	12.5	5.1	7.0	-	-	-	3.6	-	0.6	-	- 19. Other service activities	
20.กิจกรรมการทำงานในครัวเรือนส่วนบุคคล การผลิตสินค้าและบริการที่ขึ้นเองเพื่อใช้ในครัวเรือน	24.6	-	6.3	12.2	4.0	2.1	-	-	-	-	-	-	-	- 20. Activities of households as employers; undifferentiated goods and services-producing activities of households for own use	
21.กิจกรรมขององค์กรระหว่างประเทศ	-	-	-	-	-	-	-	-	-	-	-	-	-	- 21. Activities of extraterritorial organizations and bodies	
22.ไม่ทราบ	-	-	-	-	-	-	-	-	-	-	-	-	-	- 22. Unknown	

1/ รวมอาชีพระยะสั้น 1/ Including Short Course Vocational

ตารางที่ 6 จำนวนผู้มีงานทำ จำแนกตามสถานภาพทำงาน อาชีพ ภาคตะวันออกเฉียงเหนือ

TABLE 6 EMPLOYED PERSONS BY WORK STATUS, OCCUPATION, NORTHEASTERN REGION

ไตรมาสที่ 1/2556 : Quarter 1/2013

หน่วยเป็นพัน : In Thousands

อาชีพ	สถานภาพการทำงาน Work Status							OCCUPATION
	รวม	นายจ้าง	ลูกจ้างรัฐบาล	ลูกจ้างเอกชน	ทำงานส่วนตัว	ช่วยธุรกิจครอบครัว	การรวมกลุ่ม	
	Total	Employer	Government Employee	Private Employee	Own Account Worker	Unpaid Family Worker	Producers' Cooperatives	
<b>ยอดรวม</b>	<b>12,263.2</b>	<b>191.3</b>	<b>1,220.9</b>	<b>3,553.5</b>	<b>4,355.0</b>	<b>2,845.5</b>	<b>97.1</b>	<b>TOTAL</b>
1. ผู้บัญญัติกฎหมาย ข้าราชการระดับอาวุโส และผู้จัดการ	327.7	76.9	214.9	17.8	12.4	5.4	0.4	1. Legislators, senior officials and managers
2. ผู้ประกอบวิชาชีพด้านต่างๆ	485.2	0.3	409.2	55.4	15.2	4.7	0.4	2. Professionals
3. ผู้ประกอบวิชาชีพด้านเทคนิคสาขาต่างๆ และอาชีพที่เกี่ยวข้อง	266.5	3.6	128.7	101.4	22.8	8.9	1.2	3. Technicians and associate professionals
4. เสมียน	257.8	1.3	134.9	105.2	7.3	9.1	-	4. Clerks
5. พนักงานบริการและพนักงานในร้านค้า และตลาด	2,003.7	37.5	190.2	405.0	806.4	555.3	9.4	5. Service workers and shop and market sales workers
6. ผู้ปฏิบัติงานที่มีฝีมือในด้านการเกษตร และการประมง	4,885.2	25.8	9.6	116.9	2,722.8	2,006.0	4.2	6. Skilled agricultural and fishery workers
7. ผู้ปฏิบัติงานด้านความสามารถทางฝีมือ และธุรกิจการค้าที่เกี่ยวข้อง	1,594.0	29.5	24.2	933.8	423.8	112.8	70.0	7. Craft and related trades workers
8. ผู้ปฏิบัติการโรงงานและเครื่องจักร และผู้ปฏิบัติงานด้านการประกอบ	743.0	14.4	39.4	478.8	172.3	36.0	2.1	8. Plant and machine operators and assemblers
9. อาชีพขั้นพื้นฐานต่างๆ ในด้านกรขาย และการให้บริการ	1,699.6	2.2	69.8	1,339.2	171.8	107.1	9.6	9. Elementary occupations
10. คนงานซึ่งมิได้จำแนกไว้ในหมวดอื่น	0.5	-	-	-	0.2	0.2	-	10. Workers not classifiable by occupation

ตารางที่ 6 จำนวนผู้มีงานทำ จำแนกตามสถานภาพทำงาน อาชีพ และเพศ ภาคตะวันออกเฉียงเหนือ  
TABLE 6 EMPLOYED PERSONS BY WORK STATUS, OCCUPATION AND SEX - NORTHEASTERN REGION

ไตรมาสที่ 1/2556 : Quarter 1/2013

หน่วยเป็นพัน : in Thousands

อาชีพ	สถานภาพการทำงาน Work Status							การรวมกลุ่ม Members of Producers' Cooperatives	OCCUPATION
	รวม Total	นายจ้าง Employer	ลูกจ้างรัฐบาล Government Employee	ลูกจ้างเอกชน Private Employee	ทำงานส่วนตัว Own Account Worker	ช่วยธุรกิจ ครอบครัว Unpaid Family Worker			
ชาย	6,961.0	159.4	649.5	2,215.5	2,780.6	1,081.2	74.9	74.9	MALE
1. ผู้บัญญัติกฎหมาย ข้าราชการระดับอาวุโส และผู้จัดการ	263.2	68.5	174.2	8.7	11.4	-	0.4	0.4	1. Legislators, senior officials and managers
2. ผู้ประกอบวิชาชีพด้านต่างๆ	177.6	0.2	143.2	21.9	8.1	3.9	0.4	0.4	2. Professionals
3. ผู้ประกอบวิชาชีพด้านเทคนิคสาขาต่างๆ และอาชีพที่เกี่ยวข้อง	130.0	3.4	67.4	43.2	13.0	2.2	0.9	0.9	3. Technicians and associate professionals
4. เสมียน	76.3	1.2	37.6	30.0	3.8	3.7	-	-	4. Clerks
5. พนักงานบริการและพนักงานในร้านค้า และตลาด	855.2	27.2	105.9	177.0	341.8	202.3	1.1	1.1	5. Service workers and shop and market sales workers
6. ผู้ปฏิบัติงานที่มีฝีมือในด้านการเกษตร และการประมง	2,782.1	18.5	8.4	75.1	1,914.7	762.4	3.1	3.1	6. Skilled agricultural and fishery workers
7. ผู้ปฏิบัติงานด้านความสามารถทางฝีมือ และธุรกิจการค้าที่เกี่ยวข้อง	1,162.6	26.8	23.9	768.1	227.9	54.0	61.9	61.9	7. Craft and related trades workers
8. ผู้ปฏิบัติการโรงงานและเครื่องจักร และผู้ปฏิบัติงานด้านการประกอบ	510.3	11.8	39.2	293.0	142.8	22.4	1.1	1.1	8. Plant and machine operators and assemblers
9. อาชีพขั้นพื้นฐานต่างๆ ในด้านการขาย และการให้บริการ	1,003.4	1.8	49.8	798.7	116.8	30.4	6.0	6.0	9. Elementary occupations
10. คนงานซึ่งมิได้จำแนกไว้ในหมวดอื่น	0.2	-	-	-	0.2	-	-	-	10. Workers not classifiable by occupation
หญิง	5,302.2	32.0	571.4	1,338.0	1,574.4	1,764.3	22.1	22.1	TOTAL
1. ผู้บัญญัติกฎหมาย ข้าราชการระดับอาวุโส และผู้จัดการ	64.5	8.4	40.6	9.1	0.9	5.4	-	-	1. Legislators, senior officials and managers
2. ผู้ประกอบวิชาชีพด้านต่างๆ	307.6	0.1	266.1	33.5	7.1	0.8	-	-	2. Professionals
3. ผู้ประกอบวิชาชีพด้านเทคนิคสาขาต่างๆ และอาชีพที่เกี่ยวข้อง	136.5	0.1	61.3	58.2	9.8	6.7	0.3	0.3	3. Technicians and associate professionals
4. เสมียน	181.5	0.1	97.3	75.3	3.5	5.3	-	-	4. Clerks
5. พนักงานบริการและพนักงานในร้านค้า และตลาด	1,148.5	10.3	84.3	228.0	464.6	353.0	8.3	8.3	5. Service workers and shop and market sales workers
6. ผู้ปฏิบัติงานที่มีฝีมือในด้านการเกษตร และการประมง	2,103.1	7.3	1.3	41.8	808.1	1,243.7	1.1	1.1	6. Skilled agricultural and fishery workers
7. ผู้ปฏิบัติงานด้านความสามารถทางฝีมือ และธุรกิจการค้าที่เกี่ยวข้อง	431.5	2.7	0.3	165.8	195.9	58.8	8.1	8.1	7. Craft and related trades workers
8. ผู้ปฏิบัติการโรงงานและเครื่องจักร และผู้ปฏิบัติงานด้านการประกอบ	232.7	2.6	0.2	185.9	29.5	13.6	0.9	0.9	8. Plant and machine operators and assemblers
9. อาชีพขั้นพื้นฐานต่างๆ ในด้านการขาย และการให้บริการ	696.2	0.4	20.0	540.5	55.0	76.8	3.6	3.6	9. Elementary occupations
10. คนงานซึ่งมิได้จำแนกไว้ในหมวดอื่น	0.2	-	-	-	-	0.2	-	-	10. Workers not classifiable by occupation

ตารางที่ 6 จำนวนผู้มีงานทำ จำแนกตามสถานภาพทำงาน อาชีพ เพศ และเขตการปกครอง ภาคตะวันออกเฉียงเหนือ (ต่อ)  
TABLE 6 EMPLOYED PERSONS BY WORK STATUS, OCCUPATION, SEX AND AREA, NORTHEASTERN REGION (Contd.)

ไตรมาสที่ 1/2556 : Quarter 1/2013

ในเขตเทศบาล MUNICIPAL AREA

หน่วยเป็นพัน : In Thousands

อาชีพ	รวม	นายจ้าง	สถานภาพการทำงาน Work Status			ช่วยธุรกิจครอบครัว	การรวมกลุ่ม	OCCUPATION
			ลูกจ้างรัฐบาล	ลูกจ้างเอกชน	ทำงานส่วนตัว			
	Total	Employer	Government Employee	Private Employee	Own Account Worker	Unpaid Family Worker	Members of Producers' Cooperatives	
ยอดรวม	2,440.3	57.7	386.7	729.3	778.3	472.8	15.5	TOTAL
ชาย	1,335.6	43.0	205.8	431.7	470.7	172.1	12.3	MALE
1. ผู้ปฏิบัติงานหลายข้าราชการระดับอาวุโสและผู้จัดการ	59.8	16.8	31.3	7.4	4.0	-	0.4	1. Legislators, senior officials and managers
2. ผู้ประกอบวิชาชีพด้านต่างๆ	75.6	0.2	60.5	11.1	3.5	-	0.4	2. Professionals
3. ผู้ประกอบวิชาชีพด้านเทคนิคสาขาต่างๆ และอาชีพที่เกี่ยวข้อง	48.4	0.7	28.5	12.4	6.4	0.4	-	3. Technicians and associate professionals
4. เสริม	30.3	0.1	13.4	15.0	1.7	0.1	-	4. Clerks
5. พนักงานบริการและพนักงานในร้านค้าและตลาด	295.3	10.9	35.9	59.8	120.7	67.2	0.8	5. Service workers and shop and market sales workers
6. ผู้ปฏิบัติงานที่มีฝีมือในด้านการเกษตรและการประมง	323.5	1.7	1.2	10.6	227.8	81.9	0.4	6. Skilled agricultural and fishery workers
7. ผู้ปฏิบัติงานด้านความสามารถทางฝีมือและธุรกิจการค้าที่เกี่ยวข้อง	237.4	11.3	10.3	137.5	57.4	11.6	9.4	7. Craft and related trades workers
8. ผู้ปฏิบัติการโรงงานและเครื่องจักรและผู้ปฏิบัติงานด้านการประกอบ	97.8	0.9	9.9	55.6	28.9	2.3	0.1	8. Plant and machine operators and assemblers
9. อาชีพขั้นพื้นฐานต่างๆ ในด้านการขายและการให้บริการ	167.3	0.4	14.8	122.4	20.1	8.7	0.8	9. Elementary occupations
10. คนงานซึ่งไม่ได้จำแนกไว้ในหมวดอื่น	0.2	-	-	-	0.2	-	-	10. Workers not classifiable by occupation

ตารางที่ 6 จำนวนผู้มีงานทำ จำแนกตามสถานภาพทำงาน อาชีพ เพศ และเขตการปกครอง ภาคตะวันออกเฉียงเหนือ (ต่อ)  
TABLE 6 EMPLOYED PERSONS BY WORK STATUS, OCCUPATION, SEX AND AREA, NORTHEASTERN REGION (Contd.)

หน่วยเป็นพัน : In Thousands

อาชีพ	รวม	ในเขตเทศบาล MUNICIPAL AREA						TOTAL	OCCUPATION
		นายจ้าง	ลูกจ้างรัฐบาล	ลูกจ้างเอกชน	ทำงานส่วนตัว	ช่วยธุรกิจครอบครัว	การรวมกลุ่ม		
	Total	Employer	Government Employee	Private Employee	Own Account Worker	Unpaid Family Worker	Producers' Cooperatives		
หญิง	1,104.8	14.8	180.8	297.7	307.6	300.7	3.2	TOTAL	
1. ผู้ปฏิบัติกฎหมาย ข้าราชการระดับอาวุโส	17.3	4.3	7.2	4.4	0.9	0.5	-	1. Legislators, senior officials and managers	
และผู้จัดการ									
2. ผู้ประกอบวิชาชีพด้านต่างๆ	110.6	0.1	95.1	13.6	1.0	0.8	-	2. Professionals	
3. ผู้ประกอบวิชาชีพด้านเทคนิคสาขาต่างๆ	42.4	0.1	22.5	14.0	3.7	1.9	0.3	3. Technicians and associate professionals	
และอาชีพที่เกี่ยวข้อง									
4. เสมียน	65.9	0.1	31.4	31.8	1.4	1.2	-	4. Clerks	
5. พนักงานบริการและพนักงานในร้านค้า	379.6	8.0	17.4	83.5	151.4	118.2	1.1	5. Service workers and shop and market sales workers	
และตลาด									
6. ผู้ปฏิบัติงานที่มีฝีมือในด้านการเกษตร	242.3	0.8	0.2	4.5	93.2	143.6	-	6. Skilled agricultural and fishery workers	
และการประมง									
7. ผู้ปฏิบัติงานด้านความสามารถทางฝีมือ	77.1	0.5	0.0	28.2	32.9	15.4	0.2	7. Craft and related trades workers	
และธุรกิจการค้าที่เกี่ยวข้อง									
8. ผู้ปฏิบัติการโรงงานและเครื่องจักร	39.5	0.5	0.2	31.4	4.8	2.3	0.2	8. Plant and machine operators and assemblers	
และผู้ปฏิบัติงานด้านการประกอบ									
9. อาชีพขั้นพื้นฐานต่างๆ ในด้านการขาย	129.8	0.4	6.8	86.3	18.3	16.5	1.4	9. Elementary occupations	
และการให้บริการ									
10. คนงานซึ่งมิได้จำแนกไว้ในหมวดอื่น	0.2	-	-	-	-	0.2	-	10. Workers not classifiable by occupation	

ตารางที่ 6 จำนวนผู้มีงานทำ จำแนกตามสถานภาพทำงาน อาชีพ เพศ และเขตการปกครอง ภาคตะวันออกเฉียงเหนือ (ต่อ)  
TABLE 6 EMPLOYED PERSONS BY WORK STATUS, OCCUPATION, SEX AND AREA, NORTHEASTERN REGION (Contd.)

ไตรมาสที่ 1/2556 : Quarter 1/2013

นอกเขตเทศบาล NON-MUNICIPAL AREA

หน่วยเป็นพัน : In Thousands

อาชีพ	รวม	สถานภาพการทำงาน Work Status						การรวมกลุ่ม Members of Producers' Cooperatives	OCCUPATION
		นายจ้าง Employer	ลูกจ้างรัฐบาล Government Employee	ลูกจ้างเอกชน Private Employee	ทำงานส่วนตัว Own Account Worker	ช่วยธุรกิจ ครอบครัว Unpaid Family Worker	เกษตรกร Members of Producers' Cooperatives		
ยอดรวม	9,822.9	133.6	834.2	2,824.2	3,576.7	2,372.7	81.5	TOTAL	
ชาย	5,625.4	116.4	443.7	1,783.8	2,309.9	909.1	62.6	MALE	
1. ผู้บัญญัติกฎหมาย ข้าราชการระดับอาวุโส และผู้จัดการ	203.4	51.7	143.0	1.3	7.4	-	-	1. Legislators, senior officials and managers	
2. ผู้ประกอบวิชาชีพด้านต่างๆ	102.0	-	82.7	10.8	4.6	3.9	-	2. Professionals	
3. ผู้ประกอบวิชาชีพด้านเทคนิคสาขาต่างๆ และอาชีพที่เกี่ยวข้อง	81.6	2.7	38.9	30.8	6.6	1.8	0.9	3. Technicians and associate professionals	
4. เสมียน	46.0	1.1	24.2	15.0	2.2	3.6	-	4. Clerks	
5. พนักงานบริการและพนักงานในร้านค้า และตลาด	559.9	16.2	69.9	117.2	221.1	135.1	0.3	5. Service workers and shop and market sales workers	
6. ผู้ปฏิบัติงานที่มีฝีมือในด้านการเกษตร และการประมง	2,458.7	16.8	7.2	64.5	1,686.9	680.5	2.7	6. Skilled agricultural and fishery workers	
7. ผู้ปฏิบัติงานด้านความสามารถทางฝีมือ และธุรกิจการค้าที่เกี่ยวข้อง	925.1	15.5	13.6	630.6	170.5	42.4	52.5	7. Craft and related trades workers	
8. ผู้ปฏิบัติการโรงงานและเครื่องจักร และผู้ปฏิบัติงานด้านการประกอบ	412.5	10.9	29.3	237.4	113.9	20.1	1.0	8. Plant and machine operators and assemblers	
9. อาชีพขั้นพื้นฐานต่างๆ ในด้านการขาย และการให้บริการ	836.2	1.4	35.0	676.3	96.7	21.6	5.2	9. Elementary occupations	
10. คนงานซึ่งมีได้จำแนกไว้ในหมวดอื่น	-	-	-	-	-	-	-	10. Workers not classifiable by occupation	



ตารางที่ 6 จำนวนผู้มีงานทำ จำแนกตามสถานภาพทำงาน อาชีพ เพศ และเขตการปกครอง ภาคตะวันออกเฉียงเหนือ (ต่อ)  
TABLE 6 EMPLOYED PERSONS BY WORK STATUS, OCCUPATION, SEX AND AREA, NORTHEASTERN REGION (Contd.)

ไตรมาสที่ 1/2556 : Quarter 1/2013

นอกเขตเทศบาล NON-MUNICIPAL AREA

หน่วยเป็นพัน : In Thousands

อาชีพ	รวม	สถานภาพการทำงาน Work Status						การรวมกลุ่ม Members of Producers' Cooperatives	OCCUPATION
		นายจ้าง Employer	ลูกจ้างรัฐบาล Government Employee	ลูกจ้างเอกชน Private Employee	ทำงานส่วนตัว Own Account Worker	ช่วยธุรกิจ ครอบครัว Unpaid Family Worker			
หญิง	4,197.5	17.2	390.5	1,040.4	1,266.8	1,463.6	18.9	TOTAL	
1. ผู้บัญญัติกฎหมาย ข้าราชการระดับอาวุโส และผู้จัดการ	47.2	4.1	33.5	4.7	-	5.0	-	1. Legislators, senior officials and managers	
2. ผู้ประกอบวิชาชีพด้านต่างๆ	197.0	-	170.9	19.9	6.1	-	-	2. Professionals	
3. ผู้ประกอบวิชาชีพด้านเทคนิคสาขาต่างๆ และอาชีพที่เกี่ยวข้อง	94.0	-	38.8	44.2	6.2	4.8	-	3. Technicians and associate professionals	
4. เสมียน	115.6	-	65.9	43.4	2.1	4.1	-	4. Clerks	
5. พนักงานบริการและพนักงานในร้านค้า และตลาด	768.9	2.3	66.9	144.6	313.2	234.7	7.2	5. Service workers and shop and market sales workers	
6. ผู้ปฏิบัติงานที่มีฝีมือในด้านการเกษตร และการประมง	1,860.8	6.5	1.1	37.3	714.8	1,100.1	1.1	6. Skilled agricultural and fishery workers	
7. ผู้ปฏิบัติงานด้านความสามารถทางฝีมือ และธุรกิจการค้าที่เกี่ยวข้อง	354.4	2.3	0.2	137.6	163.0	43.5	7.8	7. Craft and related trades workers	
8. ผู้ปฏิบัติการโรงงานและเครื่องจักร และผู้ปฏิบัติงานด้านการประกอบ	193.2	2.1	-	154.4	24.7	11.3	0.7	8. Plant and machine operators and assemblers	
9. อาชีพขั้นพื้นฐานต่างๆ ในด้านการขาย และการให้บริการ	566.4	-	13.2	454.1	36.6	60.2	2.2	9. Elementary occupations	
10. คนงานซึ่งมีได้จำแนกไว้ในหมวดอื่น	-	-	-	-	-	-	-	10. Workers not classifiable by occupation	

ตารางที่ 7 จำนวนผู้มีงานทำ จำแนกตามสถานภาพทำงาน อุตสาหกรรม ภาคตะวันออกเฉียงเหนือ

TABLE 7 EMPLOYED PERSONS BY WORK STATUS, INDUSTRY, NORTHEASTERN REGION

ไตรมาสที่ 1/2556 : Quarter 1/2013

หน่วยเป็นพัน : in Thousands

อุตสาหกรรม	สถานภาพการทำงาน Work Status										INDUSTRY
	รวม	นายจ้าง	ลูกจ้างรัฐบาล	ลูกจ้างเอกชน	ทำงานส่วนตัว	ช่วยธุรกิจครอบครัว	การรวมกลุ่ม	TOTAL			
	Total	Employer	Government Employee	Private Employee	Own Account Worker	Unpaid Family Worker	Members of Producers' Cooperatives				
ยอดรวม	12,263.2	191.3	1,220.9	3,553.5	4,355.0	2,845.5	97.1	TOTAL			
1. เกษตรกรรม การป่าไม้ และการประมง	5,634.1	30.5	2.5	798.8	2,781.6	2,015.3	5.4	1. Agriculture, forestry and fishing			
2. การทำเหมืองแร่ และเหมืองหิน	17.2	-	-	14.9	1.2	1.1	-	2. Mining and quarrying			
3. การผลิต	1,247.6	17.6	0.6	754.4	339.1	122.7	13.1	3. Manufacturing			
4. ไฟฟ้า ก๊าซ ไอน้ำและระบบปรับอากาศ	18.7	-	13.5	4.9	-	-	0.2	4. Electricity, gas, steam and air conditioning supply			
5. การจัดหา การจัดการและการบำบัดน้ำเสีย ของเสีย และสิ่งปฏิกูล	26.1	-	9.1	10.8	5.2	1.0	-	5. Water supply; sewerage, waste management and remediation activities			
6. การก่อสร้าง	1,176.8	71.0	1.5	934.6	66.7	37.9	65.1	6. Construction			
7. การขนส่ง และการขายปลีก การซ่อมยานยนต์	1,811.5	50.2	0.9	582.5	671.8	497.3	8.9	7. Wholesale and retail trade; repair of motor vehicles and motorcycles			
8. การขนส่ง และสถานที่เก็บสินค้า	172.4	1.7	8.0	69.7	83.7	8.6	0.6	8. Transportation and storage			
9. ที่พักแรมและบริการด้านอาหาร	520.4	12.3	1.7	134.3	241.6	130.5	0.0	9. Accommodation and food service activities			
10. ข้อมูลข่าวสารและการสื่อสาร	40.4	0.2	3.2	28.3	8.5	0.2	-	10. Information and communication			
11. กิจกรรมทางการเงินและการประกันภัย	66.0	1.8	21.2	40.8	1.0	0.2	1.1	11. Financial and insurance activities			
12. กิจกรรมอสังหาริมทรัพย์	8.4	-	-	4.8	2.8	0.9	-	12. Real estate activities			
13. กิจกรรมทางวิชาชีพ วิทยาศาสตร์ และเทคนิค	23.7	1.7	2.2	14.3	4.5	1.0	0.1	13. Professional, scientific and technical activities			
14. กิจกรรมการบริหารและการสนับสนุน	33.1	2.3	-	15.4	12.0	3.4	-	14. Administrative and support service activities			
15. การบริหารราชการ การป้องกันประเทศ การประกันสังคม	593.4	0.1	590.6	2.2	0.6	-	-	15. Public administration and defence; compulsory social security			
16. การศึกษา	417.0	-	387.3	27.5	2.3	-	-	16. Education			
17. กิจกรรมด้านสุขภาพและงานสังคมสงเคราะห์	188.7	0.3	176.4	10.4	1.4	0.1	0.1	17. Human health and social work activities			
18. ศิลปะ ความบันเทิง และนันทนาการ	78.1	-	2.0	22.0	36.4	17.8	-	18. Arts, entertainment and recreation			
19. กิจกรรมบริการด้านอื่น ๆ	143.7	1.6	0.2	37.6	94.5	7.3	2.5	19. Other service activities			
20. กิจกรรมการจ้างงานในครัวเรือนส่วนบุคคล การผลิตสินค้าและบริการที่ขึ้นเองเพื่อใช้ในครัวเรือน	45.5	-	-	45.5	-	-	-	20. Activities of households as employers; undifferentiated goods and services-producing activities of households for own use			
21. กิจกรรมขององค์การระหว่างประเทศ	-	-	-	-	-	-	-	21. Activities of extraterritorial organizations and bodies			
22. ไม่ทราบ	0.5	-	-	-	0.2	0.2	-	22. Unknown			

ตารางที่ 7 จำนวนผู้จ้างทำ งานตามสถานภาพทำงาน อุตสาหกรรม และเพศ ภาคตะวันออกเฉียงเหนือ  
TABLE 7 EMPLOYED PERSONS BY WORK STATUS, INDUSTRY AND SEX , NORTHEASTERN REGION

หน่วยนับ : in Thousands

อุตสาหกรรม Industry	สถานภาพทำงาน Work Status						INDUSTRY
	รวม Total	นายจ้าง Employer	ลูกจ้างรัฐบาล Government Employee	ลูกจ้างเอกชน Private Employee	ทำงานส่วนตัว Own Account Worker	ช่วยธุรกิจ ครอบครัว Unpaid Family Worker	
<b>ชาย</b>							<b>MALE</b>
1. เกษกรรม การป่าไม้ และการประมง	6,961.0	159.4	649.5	2,215.5	2,780.6	1,081.2	74.9
2. การทำเหมืองแร่ และหินอ่อน	3,243.0	23.2	1.4	484.5	1,960.1	769.8	4.0
3. การผลิต	556.2	14.2	-	356.3	128.9	51.6	5.3
4. ไฟฟ้า ก๊าซ ไอน้ำ และระบบปรับอากาศ	15.6	-	11.8	3.6	-	-	0.2
5. การจัดหา การจัดการและการบำบัดน้ำเสีย ของเสีย และสิ่งปฏิกูล	21.0	-	6.7	9.2	5.2	-	-
6. การก่อสร้าง	999.0	68.0	1.5	780.8	64.9	22.4	61.4
7. การขายส่ง และการขายปลีก การซ่อมยานยนต์	953.2	42.1	0.9	360.1	381.5	167.4	1.3
8. การขนส่ง และสถานที่เก็บสินค้า	152.4	0.2	6.0	61.2	79.4	4.8	0.6
9. ที่พักแรมและบริการด้านอาหาร	173.3	6.4	0.3	40.8	74.2	51.6	-
10. ซ้ำอยู่อาศัยและการสื่อสาร	29.2	0.2	2.1	20.1	6.6	0.2	-
11. กิจกรรมทางการเงินและการประกันภัย	23.8	1.6	8.1	12.6	0.3	0.1	1.1
12. กิจกรรมอสังหาริมทรัพย์	3.0	-	-	0.8	1.7	0.6	-
13. กิจกรรมทางวิชาชีพ วิทยาศาสตร์ และเทคนิค	11.9	0.0	1.0	6.9	3.9	-	0.1
14. กิจกรรมบริหารและการบริการสนับสนุน	18.5	2.3	-	7.7	7.4	1.1	-
15. การบริหารราชการ การป้องกันประเทศ การประกันสังคม	402.3	0.1	401.2	0.5	0.5	-	-
16. การศึกษา	167.0	-	159.7	6.6	0.7	-	-
17. กิจกรรมด้านสุขภาพและงานสังคมสงเคราะห์	48.9	0.1	47.5	1.2	0.1	-	-
18. ศิลปะ ความบันเทิง และนันทนาการ	46.9	-	1.2	11.1	25.5	9.1	-
19. กิจกรรมบริการด้านอื่น ๆ	70.2	0.9	0.2	27.4	36.8	1.9	1.0
20. กิจกรรมการจ้างงานในครัวเรือนส่วนบุคคล	10.4	-	-	10.4	-	-	-
การผลิตสินค้าและบริการที่ขึ้นเองเพื่อใช้ในครัวเรือน	-	-	-	-	-	-	-
21. กิจกรรมของสหกรณ์ระหว่างประเทศ	-	-	-	-	-	-	-
22. ไม่ทราบ	0.2	-	-	-	0.2	-	-
<b>หญิง</b>							<b>FEMALE</b>
1. เกษกรรม การป่าไม้ และการประมง	5,302.2	32.0	571.4	1,338.0	1,574.4	1,764.3	22.1
2. การทำเหมืองแร่ และหินอ่อน	2,391.2	7.3	1.1	314.3	821.6	1,245.6	1.3
3. การผลิต	691.4	3.4	0.6	398.2	210.2	71.1	7.9
4. ไฟฟ้า ก๊าซ ไอน้ำ และระบบปรับอากาศ	3.1	-	1.7	1.3	-	-	-
5. การจัดหา การจัดการและการบำบัดน้ำเสีย ของเสีย และสิ่งปฏิกูล	5.0	-	2.4	1.6	-	1.0	-
6. การก่อสร้าง	177.7	3.0	-	153.8	1.8	15.5	3.7
7. การขายส่ง และการขายปลีก การซ่อมยานยนต์	858.3	8.0	-	222.4	290.3	330.0	7.6
8. การขนส่ง และสถานที่เก็บสินค้า	20.0	1.5	2.0	8.4	4.3	3.8	-
9. ที่พักแรมและบริการด้านอาหาร	347.1	6.0	1.4	95.5	167.4	78.9	0.0
10. ซ้ำอยู่อาศัยและการสื่อสาร	11.2	-	1.1	8.2	1.9	-	-
11. กิจกรรมทางการเงินและการประกันภัย	42.2	0.2	13.1	28.2	0.7	0.0	-
12. กิจกรรมอสังหาริมทรัพย์	5.4	-	-	4.0	1.0	0.3	-
13. กิจกรรมทางวิชาชีพ วิทยาศาสตร์ และเทคนิค	11.8	1.7	1.3	7.4	0.5	1.0	-
14. กิจกรรมบริหารและการบริการสนับสนุน	14.6	0.1	-	7.7	4.6	2.3	-
15. การบริหารราชการ การป้องกันประเทศ การประกันสังคม	191.1	-	189.4	1.7	0.1	-	-
16. การศึกษา	250.1	-	227.6	20.9	1.5	-	-
17. กิจกรรมด้านสุขภาพและงานสังคมสงเคราะห์	139.8	0.2	129.0	9.3	1.3	0.1	0.1
18. ศิลปะ ความบันเทิง และนันทนาการ	31.2	0.7	0.8	10.9	10.9	8.7	-
19. กิจกรรมบริการด้านอื่น ๆ	73.5	0.7	-	10.3	55.7	5.3	1.5
20. กิจกรรมการจ้างงานในครัวเรือนส่วนบุคคล	35.0	-	-	35.0	-	-	-
การผลิตสินค้าและบริการที่ขึ้นเองเพื่อใช้ในครัวเรือน	-	-	-	-	-	-	-
21. กิจกรรมของสหกรณ์ระหว่างประเทศ	-	-	-	-	-	-	-
22. ไม่ทราบ	0.2	-	-	-	-	0.2	-

ตารางที่ 7 จำนวนผู้มีงานทำ จำแนกตามสถานภาพทำงาน อุตสาหกรรม เพศ และเขตการปกครอง ภาคตะวันออกเฉียงเหนือ (ต่อ)  
TABLE 7 EMPLOYED PERSONS BY WORK STATUS, INDUSTRY, SEX AND AREA, NORTHEASTERN REGION (Contd.)

หน่วยเป็นพัน : In Thousands

อุตสาหกรรม	ในเขตเทศบาล MUNICIPAL AREA							INDUSTRY
	สถานภาพการทำงาน Work Status							
	รวม	นายจ้าง	ลูกจ้างรัฐบาล	ลูกจ้างเอกชน	ทำงานส่วนตัว	ช่วยธุรกิจครอบครัว	การรวมกลุ่ม	
Total	Employer	Government Employee	Private Employee	Own Account Worker	Unpaid Family Worker	Members of Producers' Cooperatives	INDUSTRY	
ยอดรวม	2,440.3	57.7	386.7	729.3	778.3	472.8	15.5	TOTAL
ชาย	1,335.6	43.0	205.8	431.7	470.7	172.1	12.3	MALE
1 เกษตรกรรม การป่าไม้ และการประมง	377.9	1.5	0.1	59.3	233.7	82.4	0.9	1. Agriculture, forestry and fishing
2. การทำเหมืองแร่ และเหมืองหิน	4.7	-	-	4.2	0.5	-	-	2. Mining and quarrying
3. การผลิต	122.6	4.5	-	78.0	30.7	8.7	0.7	3. Manufacturing
4. ไฟฟ้า ก๊าซ ไอน้ำและระบบปรับอากาศ	8.7	-	7.9	0.7	-	-	0.2	4. Electricity, gas, steam and air conditioning supply
5. การจัดหาหน้า การจัดการและการบำบัดน้ำเสีย	5.6	-	4.3	0.7	0.6	-	-	5. Water supply; sewerage, waste management and remediation activities
6. การก่อสร้าง	150.1	13.7	0.2	112.7	12.4	1.9	9.2	6. Construction
7. การขนส่ง และการขายปลีก การซ่อมยานยนต์	284.9	17.4	0.1	102.9	108.9	55.5	0.1	7. Wholesale and retail trade; repair of motor vehicles and motorcycles
8. การขนส่ง และสถานที่เก็บสินค้า	45.5	0.2	2.5	20.1	21.6	1.2	-	8. Transportation and storage
9. ที่พักแรมและบริการด้านอาหาร	76.7	2.5	0.3	19.8	35.3	18.8	-	9. Accommodation and food service activities
10. ข้อมูลข่าวสารและการสื่อสาร	7.1	0.2	2.1	3.6	1.0	0.2	-	10. Information and communication
11. กิจกรรมทางการเงินและการประกันภัย	15.6	0.5	6.0	8.4	0.3	0.1	0.2	11. Financial and insurance activities
12. กิจกรรมอสังหาริมทรัพย์	3.0	-	-	0.8	1.7	0.6	-	12. Real estate activities
13. กิจกรรมทางวิชาชีพ วิทยาศาสตร์ และเทคนิค	4.6	0.0	0.4	0.9	3.3	-	0.1	13. Professional, scientific and technical activities
14. กิจกรรมการบริหารและการสนับสนุน	9.1	1.3	-	5.0	2.8	-	-	14. Administrative and support service activities
15. การบริหารราชการ การป้องกันประเทศ	113.3	0.1	112.6	0.5	0.1	-	-	15. Public administration and defence; compulsory social security
การประกันสังคม								
16. การศึกษา	57.3	-	54.3	2.3	0.7	-	-	16. Education
17. กิจกรรมด้านสุขภาพและงานสังคมสงเคราะห์	15.5	0.1	14.5	0.8	0.1	-	-	17. Human health and social work activities
18. ศิลปะ ความบันเทิง และนันทนาการ	8.3	-	0.6	2.4	4.5	0.8	-	18. Arts, entertainment and recreation
19. กิจกรรมบริการด้านอื่น ๆ	22.3	0.9	0.2	6.3	12.1	1.9	1.0	19. Other service activities
20. กิจกรรมการจ้างงานในครัวเรือนส่วนบุคคล	2.6	-	-	2.6	-	-	-	20. Activities of households as employers; undifferentiated goods and services-producing activities of households for own use
การผลิตสินค้าและบริการที่ขึ้นเองเพื่อใช้ในครัวเรือน								
21. กิจกรรมขององค์กรระหว่างประเทศ	-	-	-	-	-	-	-	21. Activities of extraterritorial organizations and bodies
22. ไม่ทราบ	0.2	-	-	-	0.2	-	-	22. Unknown

ตารางที่ 7 จำนวนผู้มีงานทำ จำแนกตามสถานภาพทำงาน อุตสาหกรรม เพศ และเขตการปกครอง ภาคตะวันออกเฉียงเหนือ (ต่อ)  
TABLE 7 EMPLOYED PERSONS BY WORK STATUS, INDUSTRY, SEX AND AREA, NORTHEASTERN REGION (Contd.)

ไตรมาสที่ 1/2556 : Quarter 1/2013

หน่วยเป็นพัน : In Thousands

อุตสาหกรรม	สถานภาพการทำงาน Work Status							INDUSTRY
	รวม	นายจ้าง	ลูกจ้างรัฐบาล	ลูกจ้างเอกชน	ทำงานส่วนตัว		การรวมกลุ่ม	
					Government Employee	Private Employee		
	Total	Employer	Government Employee	Private Employee	Own Account Worker	Unpaid Family Worker	Members of Producers' Cooperatives	FEMALE
หญิง	1,104.8	14.8	180.8	297.7	307.6	300.7	3.2	
1. เกษตรกรรม การป่าไม้ และการประมง	279.0	0.8	0.1	37.8	96.3	143.7	0.4	1. Agriculture, forestry and fishing
2. การทำเหมืองแร่ และเหมืองหิน	1.0	-	-	0.5	-	0.5	-	2. Mining and quarrying
3. การผลิต	124.9	0.7	-	72.8	35.7	15.4	0.4	3. Manufacturing
4. ไฟฟ้า ก๊าซ ไอน้ำและระบบปรับอากาศ	1.7	-	1.7	-	-	-	-	4. Electricity, gas, steam and air conditioning supply
5. การจัดหา น้ำ การจัดการและการบำบัดน้ำเสีย	2.3	-	2.1	-	-	0.3	-	5. Water supply; sewerage, waste management and remediation activities
6. การก่อสร้าง	30.4	0.7	-	26.3	0.2	2.2	1.0	6. Construction
7. การขายส่ง และการขายปลีก การซ่อมยานยนต์	266.4	6.3	-	76.5	88.7	94.6	0.5	7. Wholesale and retail trade; repair of motor vehicles and motorcycles
8. การขนส่ง และสถานที่เก็บสินค้า	5.8	-	1.8	1.2	1.2	1.7	-	8. Transportation and storage
9. ที่พักแรมและบริการด้านอาหาร	128.4	5.2	0.4	34.6	53.4	34.9	0.0	9. Accommodation and food service activities
10. ข้อมูลข่าวสารและการสื่อสาร	3.3	-	1.1	1.6	0.7	-	-	10. Information and communication
11. กิจกรรมทางการเงินและการประกันภัย	15.6	0.2	5.6	9.4	0.4	0.0	-	11. Financial and insurance activities
12. กิจกรรมอสังหาริมทรัพย์	2.3	-	-	1.2	0.8	0.3	-	12. Real estate activities
13. กิจกรรมทางวิชาชีพ วิทยาศาสตร์ และเทคนิค	4.5	-	1.3	1.7	0.5	1.0	-	13. Professional, scientific and technical activities
14. กิจกรรมการบริหารและการสนับสนุน	5.2	0.1	-	2.5	1.6	1.1	-	14. Administrative and support service activities
15. การบริหารราชการ การป้องกันประเทศ	56.8	-	56.0	0.7	0.1	-	-	15. Public administration and defence; compulsory social security
16. การศึกษา	79.9	-	71.0	8.0	0.8	-	-	16. Education
17. กิจกรรมด้านสุขภาพและงานสังคมสงเคราะห์	43.7	0.2	39.1	3.7	0.6	0.1	0.1	17. Human health and social work activities
18. ศิลปะ ความบันเทิง และนันทนาการ	7.7	-	0.8	3.5	1.7	1.8	-	18. Arts, entertainment and recreation
19. กิจกรรมบริการด้านอื่น ๆ	35.1	0.7	-	5.5	25.2	3.0	0.8	19. Other service activities
20. กิจกรรมการจ้างงานในครัวเรือนส่วนบุคคล	10.4	-	-	10.4	-	-	-	20. Activities of households as employers; undifferentiated goods and services-producing activities of households for own use
21. กิจกรรมขององค์กรที่ขึ้นเองเพื่อใช้ในครัวเรือน	-	-	-	-	-	-	-	21. Activities of extraterritorial organizations and bodies
22. ไม่ทราบ	0.2	-	-	-	-	0.2	-	22. Unknown



ตารางที่ 7 จำนวนผู้มีงานทำ จำแนกตามสถานภาพทำงาน อุตสาหกรรม เพศ และเขตการปกครอง ภาคตะวันออกเฉียงเหนือ (ต่อ)

TABLE 7 EMPLOYED PERSONS BY WORK STATUS, INDUSTRY, SEX AND AREA, NORTHEASTERN REGION (Contd.)

ไตรมาสที่ 1/2556 : Quarter 1/2013

นอกเขตเทศบาล NON-MUNICIPAL AREA

หน่วยเป็นพัน : In Thousands

อุตสาหกรรม	สถานภาพการทำงาน Work Status										INDUSTRY
	รวม	นายจ้าง Employer	ลูกจ้างรัฐบาล Government Employee	ลูกจ้างเอกชน		ทำงานส่วนตัว Own Account Worker	ช่วยธุรกิจ ครอบครัว Unpaid Family Worker	การรวมกลุ่ม Members of Producers' Cooperatives			
				Private Employee	Worker						
	Total	Employer	Government Employee	Private Employee	Own Account Worker	Unpaid Family Worker	Members of Producers' Cooperatives				FEMALE
หญิง	4,197.5	17.2	390.5	1,040.4	1,266.8	1,463.6	18.9				
1 เกษตรกรรม การป่าไม้ และการประมง	2,112.2	6.5	1.1	276.6	725.3	1,101.9	0.9				1. Agriculture, forestry and fishing
2. การทำเหมืองแร่ และเหมืองหิน	1.2	-	-	0.6	0.7	-	-				2. Mining and quarrying
3. การผลิต	566.4	2.7	0.6	325.4	174.6	55.7	7.5				3. Manufacturing
4. ไฟฟ้า ก๊าซ ไอน้ำและระบบปรับอากาศ	1.3	-	-	1.3	-	-	-				4. Electricity, gas, steam and air conditioning supply
5. การจัดหา การจัดการและการบำบัดน้ำเสีย ของเสีย และสิ่งปฏิกูล	2.7	-	0.4	1.6	-	0.8	-				5. Water supply; sewerage, waste management and remediation activities
6. การก่อสร้าง	147.3	2.3	-	127.6	1.6	13.2	2.6				6. Construction
7. การขนส่ง และการขายปลีก การซ่อมยานยนต์	591.9	1.8	-	146.0	201.6	235.4	7.2				7. Wholesale and retail trade; repair of motor vehicles and motorcycles
8. การขนส่ง และสถานที่เก็บสินค้า	14.2	1.5	0.2	7.2	3.1	2.1	-				8. Transportation and storage
9. ที่พักแรมและบริการด้านอาหาร	218.7	0.8	0.9	58.9	114.1	44.0	-				9. Accommodation and food service activities
10. ข้อมูลข่าวสารและการสื่อสาร	7.8	-	-	6.6	1.2	-	-				10. Information and communication
11. กิจกรรมทางการเงินและการประกันภัย	26.7	-	7.5	18.8	0.4	-	-				11. Financial and insurance activities
12. กิจกรรมอสังหาริมทรัพย์	3.0	-	-	2.8	0.2	-	-				12. Real estate activities
13. กิจกรรมทางวิชาชีพ วิทยาศาสตร์ และเทคนิค	7.3	1.7	-	5.7	-	-	-				13. Professional, scientific and technical activities
14. กิจกรรมบริการและการบริการสนับสนุน	9.5	-	-	5.2	3.0	1.3	-				14. Administrative and support service activities
15. การบริหารราชการ การป้องกันประเทศ การประกันสังคม	134.3	-	133.3	1.0	-	-	-				15. Public administration and defence; compulsory social security
16. การศึกษา	170.2	-	156.6	12.9	0.7	-	-				16. Education
17. กิจกรรมด้านสุขภาพและงานสังคมสงเคราะห์	96.1	-	89.9	5.6	0.6	-	-				17. Human health and social work activities
18. ศิลปะ ความบันเทิง และนันทนาการ	23.5	-	-	7.4	9.3	6.9	-				18. Arts, entertainment and recreation
19. กิจกรรมบริการด้านอื่น ๆ	38.4	-	-	4.8	30.5	2.4	0.7				19. Other service activities
20. กิจกรรมการทำงานในครัวเรือนส่วนบุคคล การผลิตสินค้าและบริการที่ขึ้นเองเพื่อใช้ในครัวเรือน	24.6	-	-	24.6	-	-	-				20. Activities of households as employers; undifferentiated goods and services-producing activities of households for own use
21. กิจกรรมขององค์การระหว่างประเทศ	-	-	-	-	-	-	-				21. Activities of extraterritorial organizations and bodies
22. ไม่ทราบ	-	-	-	-	-	-	-				22. Unknown

ตารางที่ 8 จำนวนผู้มีงานทำ จำแนกตามอาชีพ และอุตสาหกรรม ภาคตะวันออกเฉียงเหนือ

TABLE 8 EMPLOYED PERSONS BY OCCUPATION AND INDUSTRY , NORTHEASTERN REGION

ไตรมาสที่ 1/2556 : Quarter 1/2013

หน่วยนับพัน : In Thousands

อาชีพ	อุตสาหกรรม Industry										TOTAL	OCCUPATION	
	รวม	เกษตรกรรม	การทำเหมืองแร่	การผลิต	ไฟฟ้า ก๊าซ ไอน้ำระบบปรับอากาศ	จัดหาน้ำ บำบัดน้ำเสียและประปา	การก่อสร้าง	การขายส่ง การขายปลีก การซ่อมยานยนต์	การขนส่ง และสถานที่เก็บสินค้า	ที่พักแรมและ บริการด้านอาหาร			ข้อมูลข่าวสาร และการสื่อสาร
	Total	Agriculture	Mining	Manufacturing	Electricity	Water supply	Construction	wholesale&retail	Transportation	Accommodation	Information	Financial	
ยอดรวม	12,263.2	5,634.1	17.2	1,247.6	18.7	26.1	1,176.8	1,811.5	172.4	520.4	40.4	66.0	TOTAL
1. ผู้บัญญัติกฎหมาย ข้าราชการระดับอาวุโส	327.7	0.1	0.0	12.3	1.4	1.6	63.9	17.0	2.2	7.9	0.3	6.4	1. Legislators, senior officials
และผู้จัดการ													and managers
2. ผู้ประกอบวิชาชีพด้านต่างๆ	485.2	0.1	0.2	16.2	2.2	0.9	0.9	7.6	0.1	3.1	8.0	4.5	2. Professionals
3. ผู้ประกอบวิชาชีพด้านเทคนิคสาขาต่างๆ	266.5	2.7	0.1	18.3	6.1	8.8	19.5	24.0	3.3	3.1	4.3	32.6	3. Technicians and associate
และอาชีพที่เกี่ยวข้อง													professionals
4. เสิร์ยน	257.8	1.6	-	36.1	2.0	1.1	1.4	36.4	10.5	10.2	1.5	18.7	4. Clerks
5. พนักงานบริการและพนักงานในร้านค้า	2,003.7	2.9	0.3	19.8	0.1	-	0.7	1,217.2	3.8	447.6	7.9	1.7	5. Service workers and shop
และตลาด													and market sales workers
6. ผู้ปฏิบัติงานที่มีชื่อในด้านการเกษตร	4,885.2	4,856.5	-	10.6	-	-	-	7.7	-	-	-	-	6. Skilled agricultural
และการประมง													and fishery workers
7. ผู้ปฏิบัติงานด้านความสามรถทางฝีมือ	1,594.0	5.1	3.3	690.7	3.7	1.9	628.4	178.7	1.0	3.3	16.3	-	7. Craft and related trades
และธุรกิจการค้าที่เกี่ยวข้อง													workers
8. ผู้ปฏิบัติการโรงงานและเครื่องจักร	743.0	63.1	12.9	364.3	1.9	2.7	63.7	52.3	136.9	0.8	0.0	1.0	8. Plant and machine operators
และผู้ปฏิบัติงานด้านการผลิตประกอบ													and assemblers
9. อาชีพขั้นพื้นฐานต่างๆ ในด้านการขาย	1,699.6	702.2	0.4	79.4	1.3	9.0	398.3	270.6	14.7	44.5	2.1	1.2	9. Elementary occupations
และการให้บริการ													
10. คนงานซึ่งมิได้จำแนกไว้ในหมวดอื่น	0.5	-	-	-	-	-	-	-	-	-	-	-	10. Workers not classifiable by occupation



ตารางที่ 8 จำนวนผู้มีงานทำ จำแนกตามอาชีพ และอุตสาหกรรม ภาคตะวันออกเฉียงเหนือ (ต่อ)

TABLE 8 EMPLOYED PERSONS BY OCCUPATION AND INDUSTRY , NORTHEASTERN REGION (Contd.)

ไตรมาสที่ 1/2556 : Quarter 1/2013

หน่วยเป็นพัน : In Thousands

อาชีพ	อุตสาหกรรม (ต่อ) Industry (Contd.)										ไม่ทราบ	OCCUPATION
	กิจกรรมอสังหาริมทรัพย์	กิจกรรมทางวิชาชีพ	การบริหารสนับสนุนและป้องกันประเทศ	การบริการราชการ	การศึกษา	กิจกรรมด้านสุขภาพ	ศิลปะ ความบันเทิง และนันทนาการ	บริการด้านอื่นๆ	งานในครัวเรือน	กิจกรรมขององค์กร		
	Real estate activities	Professional/scientific technical activities	Administrative support service activities	Public administration defence	Education	Health and social work	Art entertainment	Other service	Activities of household	Extra-territorial	Unknown	
<b>ยอดรวม</b>	8.4	23.7	33.1	593.4	417.0	188.7	78.1	143.7	45.5	-	0.5	<b>TOTAL</b>
1. ผู้บัญญัติกฎหมาย ข้าราชการระดับอาวุโส และผู้จัดการ	0.1	1.9	1.0	186.1	20.5	3.3	1.5	0.1	-	-	-	1. Legislators, senior officials and managers
2. ผู้ประกอบวิชาชีพด้านต่างๆ	-	2.3	-	61.1	312.0	52.6	12.8	0.8	-	-	-	2. Professionals
3. ผู้ประกอบวิชาชีพด้านเทคนิคสาขาต่างๆ และอาชีพที่เกี่ยวข้อง	3.0	10.8	1.7	73.7	5.9	37.4	3.1	8.2	-	-	-	3. Technicians and associate professionals
4. เสมียน	2.9	2.5	8.0	83.5	17.8	18.9	3.3	1.1	0.4	-	-	4. Clerks
5. พนักงานบริการและพนักงานในร้านค้า และตลาด	2.3	0.5	14.5	82.0	53.2	59.7	11.3	64.4	13.8	-	-	5. Service workers and shop and market sales workers
6. ผู้ปฏิบัติงานที่มีฝีมือในด้านเกษตร และการประมง	-	0.2	1.6	6.0	0.2	0.7	0.1	1.5	0.1	-	-	6. Skilled agricultural and fishery workers
7. ผู้ปฏิบัติงานด้านความสามารถทางฝีมือ และธุรกิจการค้าที่เกี่ยวข้อง	-	4.7	0.9	15.5	2.2	1.1	3.1	34.3	-	-	-	7. Craft and related trades workers
8. ผู้ปฏิบัติการโรงงานและเครื่องจักร และผู้ปฏิบัติงานด้านการประกอบ	-	0.5	-	31.4	2.1	2.5	3.1	2.7	1.1	-	-	8. Plant and machine operators and assemblers
9. อาชีพขั้นพื้นฐานต่างๆ ในด้านการขาย และการให้บริการ	0.1	0.2	5.5	54.2	3.1	12.4	39.9	30.6	30.1	-	-	9. Elementary occupations
10. คนงานซึ่งมีเจ้าแม่ไปรวมคนอื่น	-	-	-	-	-	-	-	-	-	-	0.5	10. Workers not classifiable by occupation

ตารางที่ 8 จำนวนผู้จ้างงาน จำแนกตามอาชีพ อุตสาหกรรม และ เพศ ภาคตะวันออกเฉียงเหนือ

TABLE 8 EMPLOYED PERSONS BY OCCUPATION INDUSTRY AND SEX, NORTHEASTERN REGION

อาชีพ Occupation	อุตสาหกรรม Industry													กิจการการเงินและ การประกันภัย Financial Intermediation	ผู้เช่าและผู้ สื่อสาร Information and communication	ที่พักและ บริการด้านอาหาร Accommodation and food service	ทางส่ง และ สถานที่เก็บสินค้า Transportation and storage	การขายปลีก การช้อปปิ้ง Retail trade	การก่อสร้าง Construction	การจัดน้ำ บำบัดน้ำเสีย และประปา Water supply sewerage, waste	ไฟฟ้า ก๊าซ และระบบปรับอากาศ Electricity	การผลิต Manufacturing	การทำ เหมืองแร่ และเหมืองหิน Mining	เกษตรกรรม การปศุสัตว์ และประมง Agriculture	รวม Total	OCCUPATION
	การเกษตร Agriculture	การก่อสร้าง Construction	การขายปลีก การช้อปปิ้ง Retail trade	การขนส่ง และ สถานที่เก็บ สินค้า Transportation and storage	ที่พักและ บริการด้าน อาหาร Accommodation and food service	ผู้เช่าและผู้ สื่อสาร Information and communication	กิจการการเงิน และการ ประกันภัย Financial Intermediation																			
ชาย Male	6,961.0	2,430.0	150.0	556.2	15.6	21.0	999.0	953.2	152.4	173.3	29.2	23.8	MALE													
1. ผู้ปฏิบัติงานใน สาขาการเกษตร และผู้จัดการ	263.2	-	0.0	8.0	1.4	1.6	59.5	11.3	1.1	3.0	0.3	4.4	1. Legislators, senior officials and managers													
2. ผู้ประกอบวิชาชีพ ด้านต่างๆ	177.6	-	0.2	7.7	2.2	-	0.8	2.7	0.1	3.0	5.6	1.5	2. Professionals													
3. ผู้ประกอบวิชาชีพ ด้านเทคนิคสาขา ต่างๆ และอาชีพที่เกี่ยวข้อง	1,300.0	2.0	0.1	5.6	3.9	8.3	17.1	9.9	0.7	0.1	2.5	10.7	3. Technicians and associate professionals													
4. เสมียน	76.3	0.0	-	13.3	1.3	0.1	-	13.2	6.7	2.4	0.2	5.0	4. Clerks													
5. พนักงานบริการ และพนักงานในร้านค้า และตลาด	855.2	2.7	0.1	15.6	-	-	0.7	524.3	1.0	151.9	4.2	1.1	5. Service workers and shop and market sales workers													
6. ผู้ปฏิบัติงานที่มี ฝีมือในด้านเกษตร และการประมง	2,782.1	2,757.5	-	8.9	-	-	-	7.1	-	-	-	-	6. Skilled agricultural and fishery workers													
7. ผู้ปฏิบัติงานด้าน ความสามารทางฝีมือ และธุรกิจการค้าที่เกี่ยวข้อง	1,162.6	3.0	2.3	308.7	3.7	1.0	605.5	165.6	1.0	0.5	16.3	-	7. Craft and related trades workers													
8. ผู้ปฏิบัติการโรงงาน และเครื่องจักร และปฏิบัติงานด้านการประกอบ	510.3	60.4	11.9	145.9	1.9	2.7	62.3	52.2	130.9	0.7	0.0	1.0	8. Plant and machine operators and assemblers													
9. อาชีพขั้นพื้นฐาน ต่างๆ ในด้านการขาย และการให้บริการ	1,003.4	417.4	0.4	42.6	1.3	7.3	253.2	166.9	11.0	11.7	-	-	9. Elementary occupations													
10. คนงานซึ่งมี ได้จำแนกไปในหมวดอื่น	0.2	-	-	-	-	-	-	-	-	-	-	-	10. Workers not classifiable by occupation													
หญิง Female	5,302.2	2,391.2	2.2	691.4	3.1	5.0	177.7	858.3	20.0	347.1	11.2	42.2	FEMALE													
1. ผู้ปฏิบัติงานใน สาขาการเกษตร และผู้จัดการ	64.5	0.1	-	4.3	-	-	4.4	5.6	1.1	4.8	-	2.0	1. Legislators, senior officials and managers													
2. ผู้ประกอบวิชาชีพ ด้านต่างๆ	307.6	0.1	-	8.5	0.0	0.9	0.1	4.9	-	0.1	2.4	2.9	2. Professionals													
3. ผู้ประกอบวิชาชีพ ด้านเทคนิคสาขา ต่างๆ และอาชีพที่เกี่ยวข้อง	1,365.0	0.7	-	12.7	2.3	0.6	2.4	14.1	2.7	3.0	1.8	21.9	3. Technicians and associate professionals													
4. เสมียน	181.5	1.6	-	22.7	0.7	1.0	1.4	23.2	3.8	7.7	1.2	13.7	4. Clerks													
5. พนักงานบริการ และพนักงานในร้านค้า และตลาด	1,148.5	0.1	0.2	4.2	0.1	-	-	693.0	2.9	295.7	3.7	0.6	5. Service workers and shop and market sales workers													
6. ผู้ปฏิบัติงานที่มี ฝีมือในด้านเกษตร และการประมง	2,103.1	2,099.0	-	1.7	-	-	-	0.6	-	-	-	-	6. Skilled agricultural and fishery workers													
7. ผู้ปฏิบัติงานด้าน ความสามารทางฝีมือ และธุรกิจการค้าที่เกี่ยวข้อง	431.5	2.0	1.0	382.0	-	0.9	22.9	13.1	-	2.8	-	-	7. Craft and related trades workers													
8. ผู้ปฏิบัติการโรงงาน และเครื่องจักร และปฏิบัติงานด้านการประกอบ	232.7	2.7	1.0	218.5	-	-	1.4	0.1	6.0	0.1	-	-	8. Plant and machine operators and assemblers													
9. อาชีพขั้นพื้นฐาน ต่างๆ ในด้านการขาย และการให้บริการ	696.2	284.8	-	36.8	-	1.7	145.1	103.7	3.6	32.8	2.1	1.2	9. Elementary occupations													
10. คนงานซึ่งมี ได้จำแนกไปในหมวดอื่น	0.2	-	-	-	-	-	-	-	-	-	-	-	10. Workers not classifiable by occupation													

ตารางที่ 8 จำนวนผู้จ้างหน้า จำนวนตามอาชีพ อุตสาหกรรม และ เพศ ภาคตะวันออกเฉียงเหนือ (ต่อ)

TABLE 8 EMPLOYED PERSONS OCCUPATION INDUSTRY AND SEX, NORTHEASTERN REGION (Contd.)

อาชีพ	อุตสาหกรรม (ต่อ) Industry (Contd.)										ไม่ทราบ Unknown	กิจกรรมของ องค์กร Extra- territorial	งานในครัวเรือน ส่วนบุคคล Activities of household	บริการด้านอื่นๆ Other service	ศิลปะ ความบันเทิง และนันทนาการ Art, entertainment	กิจการด้านสุขภาพ งานสังคมสงเคราะห์ Health and social work	การศึกษา Education	การบริหารราชการ ป้องกันประเทศ Public admin- istration defence	การบริหารสนับสนุน และป้องกันประเทศ Administrative support service activities	กิจกรรมทางวิชาชีพ วิทย์แลเทคโนโลยี Professional, scientific technical activities	กิจกรรม อสังหาริมทรัพย์ Real estate activities	OCCUPATION	
	ชาย Male	หญิง Female																					
1. ผู้ปฏิบัติงานขาย ข้าราชการระดับอาวุโส และผู้จัดการ	3.0	11.9	402.3	167.0	48.9	46.9	70.2	10.4	-	0.2	-	-	-	-	-	-	1. Legislators, senior officials and managers	MALE					
2. ผู้ประกอบวิชาชีพขั้นพื้นฐาน	0.1	0.3	150.1	17.8	2.1	1.1	0.1	-	-	-	-	-	-	-	-	-	-	2. Professionals	FEMALE				
3. ผู้ประกอบวิชาชีพด้านเทคนิคสาขาต่างๆ และอาชีพที่เกี่ยวข้อง	-	1.8	26.7	106.9	10.8	7.3	0.4	-	-	-	-	-	-	-	-	-	-	3. Technicians and associate professionals					
4. เสมียน	1.1	4.7	46.7	2.6	8.8	2.6	1.2	-	-	-	-	-	-	-	-	-	-	4. Clerks					
5. พนักงานบริการและพนักงานในร้านค้า และตลาด	-	-	22.0	3.3	5.0	1.4	-	-	-	-	-	-	-	-	-	-	-	5. Service workers and shop and market sales workers					
6. ผู้ปฏิบัติงานที่มีฝีมือในด้านการเกษตร และการประมง	1.8	-	61.2	31.5	14.3	7.6	25.7	1.5	-	-	-	-	-	-	-	-	-	6. Skilled agricultural and fishery workers					
7. ผู้ปฏิบัติงานด้านความสามารถที่มีมือ และธุรกิจการค้าที่เกี่ยวข้อง	-	0.2	5.8	0.2	0.7	0.1	0.4	0.1	-	-	-	-	-	-	-	-	-	7. Craft and related trades workers					
8. ผู้ปฏิบัติการโรงงานและเครื่องจักร และผู้ปฏิบัติงานด้านการประกอบ	-	4.5	15.2	2.2	1.1	3.1	28.3	-	-	-	-	-	-	-	-	-	-	8. Plant and machine operators and assemblers					
9. อาชีพขั้นพื้นฐานต่างๆ ในด้านการขาย และการให้บริการ	-	0.5	31.4	2.0	2.4	1.6	1.4	1.1	-	-	-	-	-	-	-	-	-	9. Elementary occupations					
10. คนงานซึ่งมิได้จำแนกไว้ในหมวดอื่น	-	-	43.3	0.5	3.6	22.1	12.6	7.4	-	-	-	-	-	-	-	-	-	10. Workers not classifiable by occupation					
<b>หญิง</b>	5.4	11.8	191.1	250.1	139.8	31.2	73.5	35.0	-	-	-	-	-	-	-	-	-	<b>FEMALE</b>					
1. ผู้ปฏิบัติงานขาย ข้าราชการระดับอาวุโส และผู้จัดการ	0.1	1.7	36.0	2.7	1.2	0.4	-	-	-	-	-	-	-	-	-	-	-	1. Legislators, senior officials and managers					
2. ผู้ประกอบวิชาชีพขั้นพื้นฐาน	-	0.5	34.4	205.1	41.8	5.5	0.4	-	-	-	-	-	-	-	-	-	-	2. Professionals					
3. ผู้ประกอบวิชาชีพด้านเทคนิคสาขาต่างๆ และอาชีพที่เกี่ยวข้อง	1.9	6.1	27.0	3.3	28.6	0.5	7.0	-	-	-	-	-	-	-	-	-	-	3. Technicians and associate professionals					
4. เสมียน	2.9	2.5	61.4	14.5	14.0	1.8	1.1	-	-	-	-	-	-	-	-	-	-	4. Clerks					
5. พนักงานบริการและพนักงานในร้านค้า และตลาด	0.4	0.5	20.9	21.8	45.4	3.8	38.8	12.3	-	-	-	-	-	-	-	-	-	5. Service workers and shop and market sales workers					
6. ผู้ปฏิบัติงานที่มีฝีมือในด้านการเกษตร และการประมง	-	-	0.2	-	-	-	-	-	-	-	-	-	-	-	-	-	-	6. Skilled agricultural and fishery workers					
7. ผู้ปฏิบัติงานด้านความสามารถที่มีมือ และธุรกิจการค้าที่เกี่ยวข้อง	-	0.3	0.2	-	0.0	-	5.9	-	-	-	-	-	-	-	-	-	-	7. Craft and related trades workers					
8. ผู้ปฏิบัติการโรงงานและเครื่องจักร และผู้ปฏิบัติงานด้านการประกอบ	-	0.1	-	0.1	0.1	1.5	1.3	-	-	-	-	-	-	-	-	-	-	8. Plant and machine operators and assemblers					
9. อาชีพขั้นพื้นฐานต่างๆ ในด้านการขาย และการให้บริการ	0.1	0.2	11.0	2.6	8.8	17.8	18.0	22.7	-	-	-	-	-	-	-	-	-	9. Elementary occupations					
10. คนงานซึ่งมิได้จำแนกไว้ในหมวดอื่น	-	-	-	-	-	-	-	-	-	-	-	-	-	-	-	-	-	10. Workers not classifiable by occupation					



ตารางที่ 8 จำนวนผู้จ้างทำ จำแนกตามอาชีพ อุตสาหกรรม เพศ และเขตการปกครองภาคตะวันออกเฉียงเหนือ  
TABLE 8 EMPLOYED PERSONS OCCUPATION INDUSTRY SEX AND AREA ,NORTHEASTERN REGION

ไตรมาสที่ 1/2556 : Quarter 1/2013

ในเขตเทศบาล MUNICIPAL AREA

หน่วยเป็นแสน : person

อาชีพ	อุตสาหกรรม Industry										ข้อมูลข่าวสารและการสื่อสาร Information communication	ที่พักแรมและบริการด้านอาหาร Accommodation and food service	การเงินและการประกันภัย Financial Intermedation	OCCUPATION
	รวม	เกษตรกรรมและการปศุสัตว์ Agriculture	การทำเหมืองแร่และเหมืองหิน Mining	การผลิต	ไฟฟ้า ก๊าซ ไอน้ำระบบรับ	โทรศัพท์	การก่อสร้าง	การขนส่ง	การขนส่งและสถานที่เก็บสินค้า Transportation	การขายส่ง การขายปลีก การซ่อมยานยนต์ whole sale&retail				
หญิง	1,104.8	279.0	1.0	124.9	1.7	30.4	266.4	5.8	128.4	3.3	15.6	15.6	FEMALE	
1. ผู้ปฏิบัติงานหมายถึงข้าราชการระดับอาวุโสและผู้จัดการ	17.3	0.1	-	0.8	-	1.0	3.6	0.3	2.5	-	1.7	1.7	1. Legislators, senior officials and managers	
2. ผู้ประกอบวิชาชีพด้านต่างๆ	110.6	0.1	-	3.1	0.0	0.1	1.9	-	0.1	1.2	1.5	1.5	2. Professionals	
3. ผู้ประกอบวิชาชีพด้านเทคนิคสาขาต่างๆ และอาชีพที่เกี่ยวข้อง	42.4	0.4	-	2.2	1.0	0.2	5.5	0.4	0.3	0.9	5.9	5.9	3. Technicians and associate professionals	
4. เสมียน	65.9	0.1	-	7.7	0.7	0.4	10.2	1.8	4.2	1.2	5.4	5.4	4. Clerks	
5. พนักงานบริการและพนักงานในร้านค้าและตลาด	379.6	0.1	0.2	1.6	0.1	-	220.3	1.5	108.6	-	0.6	0.6	5. Service workers and shop and market sales workers	
6. ผู้ปฏิบัติงานที่มีฝีมือในด้านการเกษตรและการประมง	242.3	241.3	-	0.1	-	-	0.3	-	-	-	-	-	6. Skilled agricultural and fishery workers	
7. ผู้ปฏิบัติงานด้านความสามารถทางฝีมือและธุรกิจการค้าที่เกี่ยวข้อง	77.1	0.2	0.5	65.4	-	5.1	3.9	-	0.6	-	-	-	7. Craft and related trades workers	
8. ผู้ปฏิบัติการโรงงานและเครื่องจักรและผู้ปฏิบัติงานด้านการประกอบ	39.5	1.0	0.3	35.9	-	0.2	0.1	1.1	0.1	-	-	-	8. Plant and machine operators and assemblers	
9. อาชีพขั้นพื้นฐานต่างๆ ในด้านการขายและการให้บริการ	129.8	35.7	-	8.2	-	23.4	20.5	0.8	12.0	-	0.6	0.6	9. Elementary occupations	
10. คนงานซึ่งมิได้จำแนกไว้ในหมวดอื่น	0.2	-	-	-	-	-	-	-	-	-	-	-	10. Workers not classifiable by occupation	

ตารางที่ 8 จำนวนผู้จ้างงานทำ จำแนกตามอาชีพ อุตสาหกรรม เพศ และเขตการปกครอง ภาคตะวันออกเฉียงเหนือ (ต่อ)  
 TABLE 8 EMPLOYED PERSONS BY OCCUPATION INDUSTRY SEX AND AREA , NORTHEASTERN REGION (Contd.)

หน่วยเป็นพัน : In Thousands

ไตรมาสที่ 1/2556 : Quarter 1/2013

อาชีพ	อุตสาหกรรม (ต่อ) Industry (Contd.)										ไม่ทราบ Unknown	กิจกรรมของ องค์กร Extra-territorial	งานในครัวเรือน ส่วนบุคคล Activities of household	OCCUPATION	
	กิจกรรม อสังหาริมทรัพย์ Real estate activities	กิจกรรมทางวิชาชีพ วิทย์และเทคโนโลยี Professional, scientific technical activities	การบริหารสนับสนุน และป้องกันประเทศ Administrative and support service activities	การบริหารราชการ ป้องกันประเทศ Public administration	การศึกษา Education	กิจกรรมด้านสุขภาพ งานสังคมสงเคราะห์ Health and social work	ศิลปะ ความบันเทิง และนันทนาการ Art, entertainment	บริการด้านอื่นๆ Other service	งานในครัวเรือน ส่วนบุคคล Activities of household	กิจกรรมของ องค์กร Extra-territorial					ไม่ทราบ Unknown
ยอดรวม	5.4	9.1	14.3	170.2	137.2	59.2	16.0	57.4	13.0	0.5					TOTAL
ชาย	3.0	4.6	9.1	113.3	57.3	15.5	8.3	22.3	2.6	0.2					MALE
1. ผู้ปฏิบัติงานในอาชีพ และผู้จัดการ	0.1	-	1.0	21.4	5.8	0.9	0.2	0.1	-	-					1. Legislators, senior officials and managers
2. ผู้ประกอบวิชาชีพด้านต่างๆ	-	1.8	-	14.3	41.7	2.2	0.7	0.4	-	-					2. Professionals
3. ผู้ประกอบวิชาชีพด้านเทคนิคสาขาต่างๆ และอาชีพที่เกี่ยวข้อง	1.1	1.9	0.2	18.5	0.6	3.8	2.3	0.2	-	-					3. Technicians and associate professionals
4. เศรษฐกร	-	-	1.9	7.4	1.5	1.0	0.2	-	-	-					4. Clerks
5. พนักงานบริการและพนักงานในร้านค้า และตลาด	1.8	-	4.5	25.5	6.0	5.0	2.8	7.0	-	-					5. Service workers and shop and market sales workers
6. ผู้ปฏิบัติงานที่มีฝีมือในด้านการเกษตร และการประมง	-	0.2	0.4	0.7	0.2	-	0.1	0.4	0.1	-					6. Skilled agricultural and fishery workers
7. ผู้ปฏิบัติงานด้านความสามารถทางฝีมือ และธุรกิจการค้าที่เกี่ยวข้อง	-	0.7	0.6	5.7	-	1.1	0.3	9.0	-	-					7. Craft and related trades workers
8. ผู้ปฏิบัติงานโรงงานและเครื่องจักร และผู้ปฏิบัติงานด้านการประกอบ	-	0.2	-	6.8	1.0	0.6	0.2	0.5	0.1	-					8. Plant and machine operators and assemblers
9. อาชีพขั้นพื้นฐานต่างๆ ในด้านการขาย และการให้บริการ	-	-	0.4	13.1	0.5	0.9	1.4	4.7	2.3	-					9. Elementary occupations
10. คนงานซึ่งมิได้จำแนกไว้ในหมวดอื่น	-	-	-	-	-	-	-	-	-	0.2					10. Workers not classifiable by occupation

ตารางที่ 8 จำนวนผู้จ้างงานทำ จำแนกตามอาชีพ อุตสาหกรรม เพศ และเขตการปกครอง ภาคตะวันออกเฉียงเหนือ (ต่อ)  
TABLE 8 EMPLOYED PERSONS BY OCCUPATION INDUSTRY SEX AND AREA , NORTHEASTERN REGION (Contd.)

อาชีพ	ในเขตเทศบาล MUNICIPAL AREA										ไม่ทราบ	กิจกรรมของ องค์กร Extra- territorial	งานในครัวเรือน ส่วนบุคคล Activities of household	บริการด้านอื่นๆ Other service	ศิลปะ ความบันเทิง และนันทนาการ Art entertainment	กิจกรรมด้านสุขภาพ งานสังคมสงเคราะห์ Health and social work	การศึกษา Education	การบริหารราชการ ป้องกันประเทศ Public admin- istration, defence	การบริหารสนับสนุน และป้องกันประเทศ Administrative support service activities	กิจกรรมทางวิชาชีพ วิทย์และเทคโนโลยี Professional, scientific technical activities	กิจกรรม อสังหาริมทรัพย์ Real estate activities	หญิง	FEMALE				
	อุตสาหกรรม (ต่อ) Industry (Contd.)																										
	การบริการ	กิจกรรมทางวิชาชีพ วิทย์และเทคโนโลยี Professional, scientific technical activities	การบริหารสนับสนุน และป้องกันประเทศ Administrative support service activities	การบริหารราชการ ป้องกันประเทศ Public admin- istration, defence	การศึกษา Education	กิจกรรมด้านสุขภาพ งานสังคมสงเคราะห์ Health and social work	ศิลปะ ความบันเทิง และนันทนาการ Art entertainment	บริการด้านอื่นๆ Other service	งานในครัวเรือน ส่วนบุคคล Activities of household	กิจกรรมของ องค์กร Extra- territorial														ไม่ทราบ			
1. ผู้ปฏิบัติงานหมาย ช่างราชการระดับอาวุโส และผู้จัดการ	2.3	4.5	5.2	56.8	79.9	43.7	7.7	35.1	10.4	-	0.2	-	-	-	-	-	-	-	-	-	-	-	-	1. Legislators, senior officials and managers			
2. ผู้ประกอบวิชาชีพด้านต่างๆ	-	0.5	-	16.0	65.5	19.0	0.8	-	-	-	-	-	-	-	-	-	-	-	-	-	-	-	-	-	2. Professionals		
3. ผู้ประกอบวิชาชีพด้านเทคนิคสาขาต่างๆ และอาชีพที่เกี่ยวข้อง	0.7	2.0	0.1	10.1	1.2	8.6	0.5	2.0	-	-	-	-	-	-	-	-	-	-	-	-	-	-	-	-	3. Technicians and associate professionals		
4. เสมียน	1.1	1.0	3.2	17.9	5.3	3.1	0.9	1.1	-	-	-	-	-	-	-	-	-	-	-	-	-	-	-	-	4. Clerks		
5. พนักงานบริการและพนักงานในร้านค้า และตลาด	0.4	0.5	0.7	3.4	5.6	10.5	2.2	18.7	4.6	-	-	-	-	-	-	-	-	-	-	-	-	-	-	-	5. Service workers and shop and market sales workers		
6. ผู้ปฏิบัติงานที่มีฝีมือในด้านการเกษตร และการประมง	-	-	-	0.2	-	-	-	0.4	-	-	-	-	-	-	-	-	-	-	-	-	-	-	-	-	-	6. Skilled agricultural and fishery workers	
7. ผู้ปฏิบัติงานด้านความสามารถทางฝีมือ และธุรกิจการค้าที่เกี่ยวข้อง	-	0.3	0.2	-	-	0.0	-	1.0	-	-	-	-	-	-	-	-	-	-	-	-	-	-	-	-	-	7. Craft and related trades workers	
8. ผู้ปฏิบัติการโรงงานและเครื่องจักร และผู้ปฏิบัติงานด้านการประกอบ	-	0.1	-	-	0.1	0.1	0.2	0.5	-	-	-	-	-	-	-	-	-	-	-	-	-	-	-	-	-	8. Plant and machine operators and assemblers	
9. อาชีพขั้นพื้นฐานต่างๆ ในด้านการขาย และการให้บริการ	0.1	0.2	0.9	3.8	1.1	2.2	2.7	11.6	5.8	-	-	-	-	-	-	-	-	-	-	-	-	-	-	-	-	9. Elementary occupations	
10. คนงานซึ่งมิได้จำแนกไว้ในหมวดอื่น	-	-	-	-	-	-	-	-	-	-	-	-	-	-	-	-	-	-	-	-	-	-	-	-	-	-	10. Workers not classifiable by occupation

ตารางที่ 8 จำนวนผู้มีงานทำ จำแนกตามอาชีพ อุตสาหกรรม เพศ และเขตการปกครอง ภาคตะวันออกเฉียงเหนือ  
TABLE 8 EMPLOYED PERSONS BY OCCUPATION INDUSTRY SEX AND AREA, NORTHEASTERN REGION

ไตรมาสที่ 1/2556 : Quarter 1/2013

หน่วยเป็นพัน : in Thousands

อาชีพ	อุตสาหกรรม Industry													รวม	อาชีพ
	เกษตรกรรม และการป่าไม้ และการประมง Agriculture and fishing	การทำเหมืองแร่ และเหมืองหิน Mining	การผลิต Manufacturing	ไฟฟ้า ก๊าซ ไอน้ำระบบปรับอากาศ Electricity	จัดหน้า กับซักผ้า และขยะน้ำ Water supply sewerage, waste	การก่อสร้าง Construction	การขายปลีก การช้อปปิ้ง Retail	การขนส่ง สถานที่เก็บสินค้า Transportation and storage	ที่พักแรมและ บริการด้านอาหาร Accommodation and food service	ข้อมูลข่าวสาร และการสื่อสาร Information and communication	การเงินและ การประกันภัย Financial intermediation	รวม	อาชีพ		
ยอดรวม	4,977.3	11.5	1,000.1	8.2	18.2	996.2	1,260.3	121.1	315.3	30.0	34.9	9,822.9	TOTAL		
ชาย	2,865.1	10.3	433.7	6.9	15.5	848.9	668.4	106.9	96.6	22.2	8.2	5,625.4	MALE		
1. ผู้ปฏิบัติงานในอาชีพ และอาชีพที่เกี่ยวข้อง	-	-	4.5	0.5	-	48.3	5.5	0.6	0.2	-	0.6	203.4	1. Legislator, senior officials and manage		
2. ผู้ประกอบวิชาชีพด้านต่างๆ	-	-	3.2	-	-	0.7	1.5	-	-	3.8	-	102.0	2. Professionals		
3. ผู้ประกอบวิชาชีพด้านเทคนิคสาขาต่างๆ และอาชีพที่เกี่ยวข้อง	1.6	-	2.9	2.0	6.8	14.1	7.5	-	-	0.3	5.8	81.6	3. Technicians and associate professionals		
4. เสมียน	-	-	9.6	-	-	-	9.3	4.0	-	-	1.1	46.0	4. Clerks		
5. พนักงานบริการและพนักงานในร้านค้า และตลาด	1.4	-	13.5	-	-	0.2	349.9	-	90.0	2.9	0.7	559.9	5. Service workers and shop and market sales workers		
6. ผู้ปฏิบัติงานที่มีฝีมือในด้านการเกษตร และการประมง	2,437.3	-	8.0	-	-	-	6.9	-	-	-	-	2,458.7	6. Skilled agricultural and fishery workers		
7. ผู้ปฏิบัติงานด้านความสามารถทางฝีมือ และธุรกิจการค้าที่เกี่ยวข้อง	2.3	1.6	241.6	1.6	-	511.9	113.4	-	-	15.1	-	925.1	7. Craftsmen and related trades workers		
8. ผู้ปฏิบัติงานโรงงานและเครื่องจักร และผู้ปฏิบัติงานด้านการประกอบ	55.4	8.3	118.2	1.6	2.1	56.4	42.4	96.9	0.2	-	-	412.5	8. Plant and machine operators and assemblers		
9. อาชีพขั้นพื้นฐานต่างๆ ในด้านการขาย และการให้บริการ	367.0	0.4	32.1	1.2	6.6	217.3	132.0	5.3	6.2	-	-	836.2	9. Elementary occupations		
10. คนงานซึ่งมิได้จำแนกไว้ในหมวดอื่น	-	-	-	-	-	-	-	-	-	-	-	-	10. Workers not classifiable by occupator		



ตารางที่ 8 จำนวนผู้จ้างทำ จำแนกตามอาชีพ และอุตสาหกรรม ภาคตะวันออกเฉียงเหนือ

TABLE 8 EMPLOYED PERSONS OCCUPATION INDUSTRY AND AREA , NORTHEASTERN REGION

ไตรมาสที่ 1/2556 : Quarter 1/2013

หน่วยเป็นพัน : in Thousands

อาชีพ	อุตสาหกรรม Non-Municipal Area										รวม	Occupation	
	เกษตรกรรม และการประมง และป่าไม้	การทำเหมืองแร่ และเหมืองหิน	การผลิต	ไฟฟ้า ก๊าซ ไอน้ำระบบปรับอากาศ	จစ်หน้า บำบัดน้ำเสีย และประปา	อุตสาหกรรม การก่อสร้าง	การขนส่ง การขอยกเลิก	การขนส่ง และ สถานที่เก็บสินค้า	ที่พักแรมและ บริการด้านอาหาร	ข้อมูลข่าวสาร และการสื่อสาร			กิจกรรมการเงินและ การประกันภัย
Total	Agriculture	Mining	Manufacturing	Electricity	Water supply sewerage, waste	Construction	whole sale&retail	Transportation and storage	Accommodation and food service	Information communication	Intermediation	Financial	Intermediation
หญิง	4,197.5	1.2	566.4	1.3	2.7	147.3	591.9	14.2	218.7	7.8	26.7	26.7	FEMALE
1. ผู้ปฏิบัติงานหมาย ช่างการระดับอาวุโส และผู้จัดการ	47.2	-	3.6	-	-	3.4	2.0	0.7	2.3	-	0.3	0.3	1. Legislator, senior officials and manage
2. ผู้ประกอบวิชาชีพด้านต่างๆ	197.0	-	5.4	-	-	-	3.0	-	-	1.2	1.5	1.5	2. Professionals
3. ผู้ประกอบวิชาชีพด้านเทคนิคสาขาต่างๆ และอาชีพที่เกี่ยวข้อง	94.0	0.3	10.5	1.3	-	2.2	8.6	2.3	2.7	0.9	16.0	16.0	3. Technicians and associate professionals
4. เสมียน	115.6	1.6	15.0	-	0.4	1.0	13.1	2.0	3.5	-	8.3	8.3	4. Clerks
5. พนักงานบริการและพนักงานในร้านค้า และตลาด	768.9	-	2.7	-	-	-	472.7	1.4	187.1	3.7	-	-	5. Service workers and shop and market sales workers
6. ผู้ปฏิบัติงานที่มีฝีมือในด้านการเกษตร และการประมง	1,860.8	1,857.7	1.6	-	-	-	0.2	-	-	-	-	-	6. Skilled agricultural and fishery workers
7. ผู้ปฏิบัติงานด้านความสามารถทางฝีมือ และธุรกิจการค้าที่เกี่ยวข้อง	354.4	1.8	316.6	-	0.9	17.8	9.2	-	2.3	-	-	-	7. Craftsmen and related trades workers
8. ผู้ปฏิบัติการโรงงานและเครื่องจักร และผู้ปฏิบัติงานด้านการประกอบ	193.2	1.8	182.6	-	-	1.3	-	4.9	-	-	-	-	8. Plant and machine operators and assemblers
9. อาชีพขั้นพื้นฐานต่างๆ ในด้านการขาย และการให้บริการ	566.4	249.1	28.6	-	1.5	121.7	83.2	2.8	20.8	2.1	0.6	0.6	9. Elementary occupations
10. คนงานซึ่งมิได้จำแนกไว้ในหมวดอื่น	-	-	-	-	-	-	-	-	-	-	-	-	10. Workers not classifiable by occupation

ตารางที่ 8 จำนวนผู้มีงานทำ จำแนกตามอาชีพ อุตสาหกรรม เพศ และ เขตการปกครอง ภาคตะวันออกเฉียงเหนือ (ต่อ)

TABLE 8 EMPLOYED PERSONS BY OCCUPATION INDUSTRY SEX AND AREA , NORTHEASTERN REGION (Contd.)

หน่วยเป็นพัน : In Thousands

อาชีพ	นอกระบบเทศบาล NON-MUNICIPAL AREA										OCCUPATION	
	อุตสาหกรรม (ต่อ) Industry (Contd.)											
	กิจกรรมอสังหาริมทรัพย์ Real estate activities	กิจกรรมทางวิชาชีพ วิทยาศาสตร์ และเทคนิค Professional, scientific and technical activities	การบริหารสนับสนุน และป้องกันประเทศ Administrative and support service activities	การบริหารราชการ และป้องกันประเทศ Public administration and defence	การศึกษา Education	กิจกรรมด้านสุขภาพ และสังคมศาสตร์ Health and social work	ศิลปะ ความบันเทิง และนันทนาการ Art, entertainment	บริการด้านอื่นๆ Other service	งานในครัวเรือน ส่วนบุคคล Activities of household	กิจกรรมขององค์กร Extra-territorial		ไม่ทราบ Unknown
ยอดรวม	3.0	14.6	18.8	423.3	279.9	129.5	62.1	86.3	32.5	-	-	TOTAL
ชาย	-	7.3	9.4	289.0	109.7	33.3	38.6	47.9	7.9	-	-	MALE
1. ผู้ปฏิบัติงานในอาชีพ ข้าราชการระดับอาวุโส และผู้จัดการ	-	0.3	-	128.7	12.0	1.2	0.9	-	-	-	-	1. Legislators, senior officials and managers
2. ผู้ประกอบวิชาชีพด้านต่างๆ	-	-	-	12.5	65.2	8.6	6.6	-	-	-	-	2. Professionals
3. ผู้ประกอบวิชาชีพด้านเทคนิคสาขาต่างๆ และอาชีพที่เกี่ยวข้อง	-	2.8	1.3	28.1	2.0	5.1	0.3	1.0	-	-	-	3. Technicians and associate professionals
4. เศรษฐกิจ	-	-	-	14.6	1.8	4.0	1.2	-	0.4	-	-	4. Clerks
5. พนักงานบริการและพนักงานในร้านค้า และตลาด	-	-	5.7	35.7	25.5	9.3	4.8	18.7	1.5	-	-	5. Service workers and shop and market sales workers
6. ผู้ปฏิบัติงานที่มีฝีมือในด้านการเกษตร และการประมง	-	-	0.6	5.1	-	0.7	-	-	-	-	-	6. Skilled agricultural and fishery workers
7. ผู้ปฏิบัติงานด้านความสามารถทางฝีมือ และธุรกิจการค้าที่เกี่ยวข้อง	-	3.8	-	9.5	2.2	-	2.7	19.4	-	-	-	7. Craft and related trades workers
8. ผู้ปฏิบัติการโรงงานและเครื่องจักร และผู้ปฏิบัติงานด้านการประกอบ	-	0.3	-	24.5	1.0	1.8	1.4	0.9	1.0	-	-	8. Plant and machine operators and assemblers
9. อาชีพขั้นพื้นฐานต่างๆ ในด้านการขาย และการให้บริการ	-	-	1.7	30.2	-	2.7	20.7	7.9	5.0	-	-	9. Elementary occupations
10. คนงานซึ่งมิได้จำแนกไว้ในหมวดอื่น	-	-	-	-	-	-	-	-	-	-	-	10. Workers not classifiable by occupation

ตารางที่ 8 จำนวนผู้จ้างงานที่ จำแนกตามอาชีพ และอุตสาหกรรม ภาคตะวันออกเฉียงเหนือ

TABLE 8 EMPLOYED PERSONS OCCUPATION INDUSTRY AND AREA , NORTHEASTERN REGION

ไตรมาสที่ 1/2556 : Quarter 1/2013

นอกเขตเทศบาล NON-MUNICIPAL AREA

อุตสาหกรรม (ต่อ) Industry (Contd.)

หน่วยเป็นพัน : In Thousands

อาชีพ	กิจกรรมอสังหาริมทรัพย์ Real estate activities	กิจกรรมทางวิชาชีพ วิทยาศาสตร์ และเทคนิค Professional, scientific and technical activities	การบริหารสนับสนุน และป้องกันประเทศ Administrative support service activities	การบริหารราชการป้องกันประเทศ Public administration defence	การศึกษา Education	การดูแลสุขภาพ และสังคมศาสตร์ Health and social work	ศิลปะ ความบันเทิง และนันทนาการ Art entertainment	บริการด้านอื่นๆ Other service	งานในครัวเรือนส่วนบุคคล Activities of household	กิจกรรมของ		ไม่ทราบ Unknown	OCCUPATION
										องค์กร	Extra-territorial		
หญิง	3.0	7.3	9.5	134.3	170.2	96.1	23.5	38.4	24.6	-	-	-	FEMALE
1. ผู้ปฏิบัติงานกฎหมาย ข้าราชการระดับอาวุโส และผู้จัดการ	-	1.7	-	30.5	1.7	0.9	-	-	-	-	-	-	1. Legislators, senior officials and managers
2. ผู้ประกอบวิชาชีพด้านต่างๆ	-	-	-	18.4	139.6	22.9	4.7	0.4	-	-	-	-	2. Professionals
3. ผู้ประกอบวิชาชีพด้านเทคนิคสาขาต่างๆ และอาชีพที่เกี่ยวข้อง	1.2	4.1	-	16.9	2.1	20.0	-	5.0	-	-	-	-	3. Technicians and associate professionals
4. เสมียน	1.8	1.6	2.9	43.5	9.2	10.9	0.9	-	-	-	-	-	4. Clerks
5. พนักงานบริการและพนักงานในร้านค้า และตลาด	-	-	3.5	17.5	16.2	34.8	1.6	20.1	7.7	-	-	-	5. Service workers and shop and market sales workers
6. ผู้ปฏิบัติงานที่มีฝีมือในด้านการเกษตร และการประมง	-	-	0.6	-	-	-	-	0.7	-	-	-	-	6. Skilled agricultural and fishery workers
7. ผู้ปฏิบัติงานด้านความสามารถทางฝีมือ และธุรกิจการค้าที่เกี่ยวข้อง	-	-	-	0.2	-	-	-	5.0	-	-	-	-	7. Craft and related trades workers
8. ผู้ปฏิบัติการโรงงานและเครื่องจักร และผู้ปฏิบัติงานด้านการประกอบ	-	-	-	-	-	-	1.3	0.7	-	-	-	-	8. Plant and machine operators and assemblers
9. อาชีพขั้นพื้นฐานต่างๆ ในด้านการขาย และการให้บริการ	-	-	2.5	7.2	1.5	6.6	15.1	6.4	16.9	-	-	-	9. Elementary occupations
10. คนงานซึ่งมิได้จำแนกไว้ในหมวดอื่น	-	-	-	-	-	-	-	-	-	-	-	-	10. Workers not classifiable by occupation

ตารางที่ 9 จำนวนผู้ปฏิบัติงานทำ จำนวนตามอาชีพ จำนวนชั่วโมงทำงานต่อสัปดาห์ การมีเวลาเหลือและต้องการทำงานเพิ่มขึ้น ภาคตะวันออกเฉียงเหนือ  
TABLE 9 EMPLOYED PERSONS BY OCCUPATION, HOURS WORKED PER WEEK, AVAILABILITY FOR ADDITIONAL WORK , NORTHEASTERN REGION

ไตรมาสที่ 1/2556 : Quarter 1/2013

หน่วยเป็นพัน : in Thousands

จำนวนชั่วโมงทำงาน และ การมีเวลาเหลือพอ และต้องการทำงานเพิ่มขึ้น	รวม	อาชีพ Occupation											HOURS WORKED, AND AVAILABILITY FOR ADDITIONAL WORK
		ผู้บัญญัติกฎหมาย และ ผู้จัดการ Legislators & Managers	วิชาชีพ ด้านต่างๆ Professional	วิชาชีพ ด้านเทคนิค Technicians	เสมียน Clerks	พนักงาน บริการ Service Workers	อาชีพ ด้านเกษตร และประมง Agricultural & Fishery	ด้านความ สามารถทางฝีมือ Craft & related trades	ผู้ปฏิบัติงาน โรงงานเครื่องจักร Plant & Machine operators	อาชีพพื้น ฐานต่างๆ Elementary occupations	คนงานซึ่งมี ได้จำแนกไว้ ใหม่ Not classifiable	TOTAL	
ยอดรวม	12,263.2	327.7	485.2	266.5	257.8	2,003.7	4,885.2	1,594.0	743.0	1,699.6	0.5	0.5	TOTAL
มี	235.5	0.9	2.9	0.7	1.6	15.1	141.1	25.8	6.1	41.4	-	-	Available
ไม่มี	12,027.7	326.8	482.3	265.8	256.2	1,988.6	4,744.1	1,568.2	736.9	1,658.2	0.5	0.5	Not available
มีงานประจำแต่ไม่ได้ทำงาน	414.8	1.2	2.7	0.5	3.5	5.4	377.8	12.8	4.0	7.0	-	-	With job not work
มี	49.4	-	-	-	1.6	0.1	46.4	1.0	0.4	-	-	-	Available
ไม่มี	365.4	1.2	2.7	0.5	2.0	5.3	331.4	11.8	3.6	7.0	-	-	Not available
1-9 ชั่วโมง	82.8	0.1	3.5	0.3	-	0.2	49.4	10.7	2.2	16.5	-	-	1-9 hours
มี	19.6	-	0.9	-	-	-	7.8	0.9	0.9	9.1	-	-	Available
ไม่มี	63.2	0.1	2.6	0.3	-	0.2	41.6	9.8	1.3	7.4	-	-	Not available
10-19 ชั่วโมง	300.4	1.9	8.4	1.3	2.1	25.6	186.1	23.9	14.9	36.3	-	-	10-19 hours
มี	29.8	-	0.4	-	-	1.4	14.0	4.6	2.8	6.6	-	-	Available
ไม่มี	270.6	1.9	8.0	1.3	2.1	24.2	172.1	19.2	12.1	29.7	-	-	Not available
20-29 ชั่วโมง	1,109.6	26.8	61.1	29.8	35.0	101.3	589.4	113.5	34.9	117.9	-	-	20-29 hours
มี	66.8	-	1.5	-	-	2.9	44.2	5.9	1.2	11.3	-	-	Available
ไม่มี	1,042.9	26.8	59.6	29.8	35.0	98.5	545.2	107.6	33.7	106.6	-	-	Not available
30-34 ชั่วโมง	603.8	7.5	9.6	15.8	8.2	49.2	302.4	75.7	62.1	73.4	-	-	30-34 hours
มี	18.8	-	-	0.4	-	2.1	6.1	4.0	-	6.2	-	-	Available
ไม่มี	585.0	7.5	9.6	15.4	8.2	47.1	296.4	71.7	62.1	67.2	-	-	Not available
35-39 ชั่วโมง	1,538.1	108.6	248.0	80.8	83.0	170.4	567.6	116.3	54.9	108.6	-	-	35-39 hours
มี	20.9	0.9	-	-	-	1.4	13.3	3.3	0.3	1.5	-	-	Available
ไม่มี	1,517.2	107.7	248.0	80.8	83.0	169.0	554.2	112.9	54.5	107.0	-	-	Not available
40-49 ชั่วโมง	4,560.7	103.5	120.2	92.9	100.7	631.5	1,811.7	665.2	329.1	705.9	-	-	40-49 hours
มี	27.0	-	0.2	0.3	-	6.3	9.0	4.3	0.5	6.6	-	-	Available
ไม่มี	4,533.7	103.5	120.1	92.6	100.7	625.2	1,802.7	661.0	328.6	699.3	-	-	Not available
50 ชั่วโมงขึ้นไป	3,653.1	78.1	31.8	45.2	25.3	1,020.1	1,000.9	576.0	241.0	634.2	0.5	0.5	50 hours and over
มี	3.4	-	-	-	-	1.0	0.3	1.8	-	0.2	-	-	Available
ไม่มี	3,649.7	78.1	31.8	45.2	25.3	1,019.1	1,000.6	574.2	241.0	634.0	0.5	0.5	Not available

ตารางที่ 9 จำนวนผู้จ้างทำ งานตามอาชีพ จำนวนชั่วโมงทำงานต่อสัปดาห์ การมีเวลาเพื่อและต่อการทำงานเพิ่มขึ้น และเพศ ภาคตะวันออกเฉียงเหนือ  
 TABLE 9 EMPLOYED PERSONS BY OCCUPATION, HOURS WORKED PER WEEK, AVAILABILITY FOR ADDITIONAL WORK AND SEX, NORTHEASTERN REGION

จำนวนชั่วโมงทำงาน เพศ และ การมีเวลาเพื่อ และต่อการทำงานเพิ่มขึ้น	รวม Total	อาชีพ Occupation										อาชีพอื่น ต่าง ๆ Elementary occupations	คนงานซึ่ง ได้จ้างมา ใหม่ Not classifiable	HOURS WORKED, SEX AND AVAILABILITY FOR ADDITIONAL WORK
		ผู้บัญญัติกฎหมาย และผู้จัดการ Legislators & Managers	วิชาชีพ ด้านเทคนิค Technicians	เสมียน Clerks	พนักงาน บริการ Service Workers	ด้านการเกษตร และประมง Agricultural & Fishery	ด้านความ สามารถทางฝีมือ Craft & related trades	ผู้ปฏิบัติงาน โรงงานเครื่องจักร Plant & Machine operators	ช่าง งาน ช่าง ช่าง	ช่าง งาน ช่าง ช่าง	ช่าง งาน ช่าง ช่าง			
ชาย	6,961.0	263.2	177.6	130.0	76.3	855.2	2,782.1	1,162.6	510.3	1,003.4	0.2	TOTAL(MALE)		
มี	146.7	0.9	1.0	0.3	-	11.3	86.1	23.0	5.7	18.5	-	Available		
ไม่มี	6,814.3	262.3	176.6	129.7	76.3	844.0	2,696.0	1,139.6	504.6	984.9	0.2	Not available		
มีงานประจำแต่ไม่ได้ทำงาน	257.5	0.1	1.0	0.5	-	1.4	235.8	10.7	3.1	4.9	-	With job not work		
มี	31.7	-	-	-	-	0.1	30.7	1.0	-	-	-	Available		
ไม่มี	225.8	0.1	1.0	0.5	-	1.3	205.1	9.7	3.1	4.9	-	Not available		
1-9 ชั่วโมง	51.1	0.1	1.8	0.3	-	0.2	27.3	9.6	2.0	9.8	-	1-9 hours		
มี	10.4	-	0.9	-	-	-	3.5	0.9	0.9	4.3	-	Available		
ไม่มี	40.7	0.1	0.9	0.3	-	0.2	23.9	8.7	1.1	5.6	-	Not available		
10-19 ชั่วโมง	153.8	0.9	1.7	0.3	1.6	12.9	85.7	18.6	11.0	21.1	-	10-19 hours		
มี	17.4	-	0.0	-	-	1.1	7.1	3.7	2.8	2.6	-	Available		
ไม่มี	136.5	0.9	1.6	0.3	1.6	11.8	78.6	15.0	8.2	18.5	-	Not available		
20-29 ชั่วโมง	599.7	19.7	22.4	10.8	12.0	44.6	318.7	73.3	29.6	68.5	-	20-29 hours		
มี	39.9	-	-	-	-	1.8	26.2	5.8	1.2	5.1	-	Available		
ไม่มี	559.7	19.7	22.4	10.8	12.0	42.9	292.6	67.6	28.4	63.4	-	Not available		
30-34 ชั่วโมง	291.3	4.7	2.6	8.4	2.3	17.3	140.4	46.8	29.7	39.1	-	30-34 hours		
มี	12.1	-	-	-	-	1.7	5.2	3.2	-	2.0	-	Available		
ไม่มี	279.2	4.7	2.6	8.4	2.3	15.6	135.2	43.6	29.7	37.1	-	Not available		
35-39 ชั่วโมง	795.7	87.2	89.3	41.8	23.6	83.7	301.8	56.1	44.2	68.0	-	35-39 hours		
มี	12.8	0.9	-	-	-	1.4	6.7	2.3	0.3	1.2	-	Available		
ไม่มี	782.9	86.3	89.3	41.8	23.6	82.3	295.1	53.7	43.9	66.9	-	Not available		
40-49 ชั่วโมง	2,560.2	79.0	45.2	39.4	30.0	276.2	1,010.6	478.3	209.8	391.7	-	40-49 hours		
มี	20.6	-	0.1	0.3	0.3	5.2	6.8	4.3	0.5	3.4	-	Available		
ไม่มี	2,539.6	79.0	45.0	39.1	30.0	271.0	1,003.8	474.1	209.3	388.3	-	Not available		
50 ชั่วโมงขึ้นไป	2,251.8	71.5	13.7	28.5	6.9	418.9	661.8	469.0	181.0	400.3	0.2	50 hours and over		
มี	1.8	-	-	-	-	-	-	1.8	-	-	-	Available		
ไม่มี	2,250.0	71.5	13.7	28.5	6.9	418.9	661.8	467.3	181.0	400.3	0.2	Not available		
หญิง	5,302.2	64.5	307.6	136.5	181.5	1,148.5	2,103.1	431.5	232.7	696.2	0.2	TOTAL(FEMALE)		
มี	88.9	-	1.9	0.4	1.6	3.8	55.0	2.9	0.4	22.9	-	Available		
ไม่มี	5,213.4	64.5	305.8	136.0	179.9	1,144.7	2,048.1	428.6	232.3	673.3	0.2	Not available		
มีงานประจำแต่ไม่ได้ทำงาน	157.3	1.1	1.6	-	3.5	4.0	142.0	2.1	0.8	2.1	-	With job not work		
มี	17.7	-	-	-	1.6	-	15.7	-	0.4	-	-	Available		
ไม่มี	139.6	1.1	1.6	-	2.0	4.0	126.3	2.1	0.4	2.1	-	Not available		
1-9 ชั่วโมง	31.7	-	1.7	-	-	-	22.0	1.1	0.2	6.7	-	1-9 hours		
มี	9.2	-	-	-	-	-	4.3	-	-	4.9	-	Available		
ไม่มี	22.5	-	1.7	-	-	-	17.7	1.1	0.2	1.8	-	Not available		
10-19 ชั่วโมง	146.6	1.1	6.7	0.9	0.5	12.7	100.5	5.2	3.8	15.1	-	10-19 hours		
มี	12.5	-	0.3	-	0.3	0.3	6.9	1.0	-	4.0	-	Available		
ไม่มี	134.1	1.1	6.4	0.9	0.5	12.5	93.5	4.3	3.8	11.2	-	Not available		
20-29 ชั่วโมง	510.0	7.1	38.7	19.0	23.0	56.7	270.6	40.2	5.3	49.4	-	20-29 hours		
มี	26.8	-	1.5	-	-	1.1	18.0	0.1	-	6.2	-	Available		
ไม่มี	483.1	7.1	37.2	19.0	23.0	55.6	252.6	40.0	5.3	43.2	-	Not available		
30-34 ชั่วโมง	312.5	2.8	6.9	7.4	5.9	31.9	162.1	28.8	34.3	34.3	-	30-34 hours		
มี	6.7	-	0.4	0.4	-	0.4	0.9	0.8	-	4.2	-	Available		
ไม่มี	305.9	2.8	6.9	7.0	5.9	31.5	161.2	28.1	32.5	30.1	-	Not available		
35-39 ชั่วโมง	742.4	21.4	158.7	38.9	59.4	86.7	265.8	60.2	10.7	40.6	-	35-39 hours		
มี	8.1	-	-	-	-	-	6.7	1.0	-	0.4	-	Available		
ไม่มี	734.3	21.4	158.7	38.9	59.4	86.7	259.1	59.2	10.7	40.2	-	Not available		
40-49 ชั่วโมง	2,000.5	24.5	75.1	53.5	70.8	355.3	801.1	186.9	119.3	314.2	-	40-49 hours		
มี	6.4	-	0.1	-	2.2	1.0	2.2	-	-	3.1	-	Available		
ไม่มี	1,994.1	24.5	75.0	53.5	70.8	354.2	798.9	186.9	119.3	311.0	-	Not available		
50 ชั่วโมงขึ้นไป	1,401.3	6.6	18.2	16.7	18.5	601.2	339.1	107.0	60.0	233.9	0.2	50 hours and over		
มี	1.6	-	-	-	-	1.0	0.3	-	-	0.2	-	Available		
ไม่มี	1,399.8	6.6	18.2	16.7	18.5	600.2	338.8	107.0	60.0	233.7	0.2	Not available		

ตารางที่ 9 จำนวนผู้จ้างทำ จำนวนชั่วโมงทำงานต่อสัปดาห์ การมีเวลาเหลือพอและต้องการทำงานเพิ่มขึ้น เพศ และเขตการปกครอง ภาคตะวันออกเฉียงเหนือ (ต่อ)  
TABLE 9 EMPLOYED PERSONS BY OCCUPATION, HOURS WORKED PER WEEK, AVAILABILITY FOR ADDITIONAL WORK, SEX AND AREA, NORTHEASTERN REGION (Contd.)

ไตรมาสที่ 1/2556 : Quarter 1/2013

ในเขตเทศบาล MUNICIPAL AREA

หน่วยเป็นพัน : in Thousands

จำนวนชั่วโมงทำงาน เพศ และ การมีเวลาเหลือพอ และต้องการทำงานเพิ่มขึ้น	รวม	อาชีพ Occupation										อาชีพอื่น Elementary occupations	คนงานซึ่งมี ได้จำแนกไว้ ในหมวดอื่น Not classifiable	HOURS WORKED, SEX AND AVAILABILITY FOR ADDITIONAL WORK			
		ผู้บัญญัติกฎหมาย และผู้จัดการ Legislators & Managers	วิชาชีพ ด้านต่างๆ Professional	วิชาชีพ ด้านเทคนิค Technicians	เสมียน Clerks	พนักงาน บริการ Service Workers	ด้านการเกษตร และประมง Agricultural & Fishery	ด้านความ สามารถทางฝีมือ Craft & related trades	โรงงานเครื่องจักร Plant & Machine operators	ด้านความ สามารถทางฝีมือ Craft & related trades	ด้านความ สามารถทางฝีมือ Craft & related trades				ด้านความ สามารถทางฝีมือ Craft & related trades		
Total																	
ยอดรวม(ชาย)	1,335.6	59.8	75.6	48.4	30.3	295.3	323.5	237.4	97.8	167.3	0.2						
มี	21.1	-	1.0	0.3	-	2.9	6.7	3.1	1.7	5.4	-						Available
ไม่มี	1,314.4	59.8	74.6	48.1	30.3	292.4	316.7	234.4	96.1	161.9	0.2						Not available
มีงานประจำแต่ไม่ได้ทำงาน	32.8	0.1	0.5	0.2	-	1.0	28.8	0.8	0.6	0.8	-						With job not work
มี	2.8	-	-	-	-	0.1	2.8	-	-	-	-						Available
ไม่มี	29.9	0.1	0.5	0.2	-	1.0	26.0	0.8	0.6	0.8	-						Not available
1-9 ชั่วโมง	7.3	0.1	1.8	-	-	0.2	3.2	1.3	0.3	0.4	-						1-9 hours
มี	2.0	-	0.9	-	-	-	0.7	0.4	-	-	-						Available
ไม่มี	5.2	0.1	0.9	-	-	0.2	2.5	0.9	0.3	0.4	-						Not available
10-19 ชั่วโมง	33.3	0.6	1.0	0.3	0.5	2.9	15.8	5.6	1.7	5.0	-						10-19 hours
มี	3.5	-	0.0	-	-	0.1	0.8	1.1	0.1	1.4	-						Available
ไม่มี	29.7	0.6	1.0	0.3	0.5	2.8	14.9	4.6	1.6	3.6	-						Not available
20-29 ชั่วโมง	94.3	4.4	4.4	1.8	2.0	8.3	40.4	10.7	6.9	15.5	-						20-29 hours
มี	4.2	-	-	-	-	-	1.0	0.1	1.2	1.9	-						Available
ไม่มี	90.2	4.4	4.4	1.8	2.0	8.3	39.4	10.6	5.8	13.6	-						Not available
30-34 ชั่วโมง	52.1	1.6	1.7	0.7	0.6	8.8	20.6	8.6	3.9	5.8	-						30-34 hours
มี	2.8	-	-	-	-	1.7	0.6	0.3	-	0.2	-						Available
ไม่มี	49.3	1.6	1.7	0.7	0.6	7.1	20.0	8.3	3.9	5.5	-						Not available
35-39 ชั่วโมง	185.3	19.8	41.7	19.0	7.8	29.6	28.4	12.1	9.1	17.7	-						35-39 hours
มี	2.5	-	-	-	-	0.4	0.1	0.6	0.3	1.2	-						Available
ไม่มี	182.7	19.8	41.7	19.0	7.8	29.2	28.3	11.5	8.8	16.6	-						Not available
40-49 ชั่วโมง	495.2	17.4	20.3	17.2	15.0	107.8	106.0	104.3	41.7	65.6	-						40-49 hours
มี	3.3	-	0.1	0.3	-	0.7	0.8	0.6	0.1	0.7	-						Available
ไม่มี	491.9	17.4	20.2	16.9	15.0	107.1	105.2	103.7	41.6	64.9	-						Not available
50 ชั่วโมงขึ้นไป	435.4	15.9	4.3	9.2	4.5	136.8	80.4	94.1	33.6	56.5	0.2						50 hours and over
มี	-	-	-	-	-	-	-	-	-	-	-						Available
ไม่มี	435.4	15.9	4.3	9.2	4.5	136.8	80.4	94.1	33.6	56.5	0.2						Not available

ตารางที่ 9 จำนวนผู้มีงานทำ จำนวนชั่วโมงทำงานต่อสัปดาห์ การมีเวลาเหลือพอและต้องการทำงานเพิ่มขึ้น เขต และเขตการปกครอง ภาคตะวันออกเฉียงเหนือ (ต่อ)

TABLE 9 EMPLOYED PERSONS BY OCCUPATION, HOURS WORKED PER WEEK, AVAILABILITY FOR ADDITIONAL WORK, SEX AND AREA, NORTHEASTERN REGION (Contd.)

ไตรมาสที่ 1/2556 : Quarter 1/2013

ในเขตเทศบาล MUNICIPAL AREA

หน่วยเป็นพัน : in Thousands

จำนวนชั่วโมงทำงาน เพศ และ การมีเวลาเหลือพอ และต้องการทำงานเพิ่มขึ้น	อาชีพ Occupation										รวม Total	จำนวนซึ่งมี คนงานซึ่งมี ได้จำแนกไว้ ในหมวดอื่น	HOURS WORKED, SEX AND AVAILABILITY FOR ADDITIONAL WORK
	ผู้บัญญัติกฎหมาย และผู้จัดการ Legislators & Managers	วิชาชีพ ด้านต่างๆ Professional	วิชาชีพ ด้านเทคนิค Technicians	เสมียน Clerks	พนักงาน บริการ Service Workers	อาชีพ และการเกษตร และประมง Agricultural & Fishery	ด้านความ สามารถทางฝีมือ Craft & related trades	ผู้ปฏิบัติงาน โรงงานเครื่องจักร Plant & Machine operators	อาชีพอื่น ต่างๆ Elementary occupations	Not classifiable			
ยอดรวม(หญิง)	1,104.8	17.3	110.6	42.4	65.9	379.6	242.3	77.1	39.5	129.8	0.2	TOTAL(FEMALE)	
มี	11.8	-	0.5	0.4	-	1.7	5.4	1.3	0.4	2.2	-	Available	
ไม่มี	1,092.9	17.3	110.1	42.0	65.9	377.9	236.9	75.9	39.1	127.7	0.2	Not available	
มีงานประจำแต่ไม่ได้ทำงาน	20.5	1.1	-	-	0.4	0.2	17.2	0.8	0.8	-	-	With job not work	
มี	2.4	-	-	-	-	-	2.0	-	0.4	-	-	Available	
ไม่มี	18.1	1.1	-	-	0.4	0.2	15.2	0.8	0.4	-	-	Not available	
1-9 ชั่วโมง	3.6	-	-	-	-	-	2.6	0.4	0.2	0.4	-	1-9 hours	
มี	0.3	-	-	-	-	-	0.3	-	-	-	-	Available	
ไม่มี	3.3	-	-	-	-	-	2.3	0.4	0.2	0.4	-	Not available	
10-19 ชั่วโมง	25.8	-	1.4	-	0.5	4.2	13.9	1.7	0.0	4.1	-	10-19 hours	
มี	1.7	-	0.3	-	-	0.3	0.5	0.4	-	0.2	-	Available	
ไม่มี	24.1	-	1.1	-	0.5	4.0	13.4	1.3	0.0	3.9	-	Not available	
20-29 ชั่วโมง	85.8	1.2	7.8	3.1	4.5	14.3	35.6	4.8	1.3	13.2	-	20-29 hours	
มี	2.6	-	0.1	-	-	0.1	1.4	0.1	-	0.9	-	Available	
ไม่มี	83.2	1.2	7.7	3.1	4.5	14.3	34.3	4.6	1.3	12.3	-	Not available	
30-34 ชั่วโมง	52.9	0.6	1.6	2.6	1.2	12.3	17.2	5.7	2.3	9.3	-	30-34 hours	
มี	1.7	-	-	0.4	-	-	0.1	0.8	-	0.5	-	Available	
ไม่มี	51.2	0.6	1.6	2.2	1.2	12.3	17.1	4.9	2.3	8.8	-	Not available	
35-39 ชั่วโมง	183.7	5.0	63.8	13.6	21.5	27.5	29.8	9.6	1.1	11.8	-	35-39 hours	
มี	0.7	-	-	-	-	-	0.3	-	-	0.4	-	Available	
ไม่มี	183.0	5.0	63.8	13.6	21.5	27.5	29.5	9.6	1.1	11.4	-	Not available	
40-49 ชั่วโมง	405.7	5.8	28.1	16.6	32.6	130.0	84.3	34.7	22.9	50.8	-	40-49 hours	
มี	1.2	-	0.1	-	-	0.3	0.9	-	-	-	-	Available	
ไม่มี	404.5	5.8	28.1	16.6	32.6	129.7	83.5	34.7	22.9	50.8	-	Not available	
50 ชั่วโมงขึ้นไป	326.9	3.6	7.9	6.6	5.2	191.0	41.7	19.6	10.8	40.4	0.2	50 hours and over	
มี	1.3	-	-	-	-	1.0	0.0	-	-	0.2	-	Available	
ไม่มี	325.6	3.6	7.9	6.6	5.2	190.0	41.6	19.6	10.8	40.2	0.2	Not available	

ตารางที่ 9 จำนวนผู้มีงานทำ จำแนกตามอาชีพ จำนวนชั่วโมงทำงานต่อสัปดาห์ การมีเวลาเหลือพอและต้องการทำงานเพิ่มขึ้น เพศ และเขตการปกครอง ภาคตะวันออกเฉียงเหนือ (ต่อ)

TABLE 9 EMPLOYED PERSONS BY OCCUPATION, HOURS WORKED PER WEEK, AVAILABILITY FOR ADDITIONAL WORK, SEX AND AREA, NORTHEASTERN REGION (Contd.)

ไตรมาสที่ 1/2556 : Quarter 1/2013

นอกเขตเทศบาล NON-MUNICIPAL AREA

หน่วยเป็นพัน : in Thousands

จำนวนชั่วโมงทำงาน เพศ และ การมีเวลาเหลือพอ และต้องการทำงานเพิ่มขึ้น	อาชีพ Occupation										HOURS WORKED, SEX AND AVAILABILITY FOR ADDITIONAL WORK	
	รวม Total	ผู้บัญญัติกฎหมาย และ ผู้จัดการ Legislators & Managers	วิชาชีพ ด้านต่างๆ Professional	วิชาชีพ ด้านเทคนิค Technicians	เสมียน Clerks	พนักงาน บริการ Service Workers	ด้านการเกษตร และประมง Agricultural & Fishery	ด้านความ สามารถทางฝีมือ Craft & related trades	ผู้ปฏิบัติงาน โรงงานเครื่องจักร Plant & Machine operators	อาชีพอื่น ฐานต่างๆ Elementary occupations		คนงานซึ่งมี ได้จำแนกไว้ ในหมวดอื่น Not classifiable
ยอดรวม(ชาย)	5,625.4	203.4	102.0	81.6	46.0	559.9	2,458.7	925.1	412.5	836.2	-	TOTAL(MALE)
มี	125.6	0.9	-	-	-	8.3	79.4	19.9	4.0	13.1	-	Available
ไม่มี	5,499.9	202.6	102.0	81.6	46.0	551.6	2,379.3	905.2	408.5	823.1	-	Not available
มีงานประจำแต่ไม่ได้ทำงาน	224.8	-	0.6	0.4	-	0.4	207.0	9.9	2.5	4.1	-	With job not work
มี	28.9	-	-	-	-	-	27.9	1.0	-	-	-	Available
ไม่มี	195.9	-	0.6	0.4	-	0.4	179.1	8.9	2.5	4.1	-	Not available
1-9 ชั่วโมง	43.8	-	-	0.3	-	-	24.1	8.4	1.7	9.4	-	1-9 hours
มี	8.4	-	-	-	-	-	2.7	0.5	0.9	4.3	-	Available
ไม่มี	35.4	-	-	0.3	-	-	21.4	7.8	0.8	5.2	-	Not available
10-19 ชั่วโมง	120.6	0.3	0.7	-	1.1	10.0	69.9	13.0	9.4	16.2	-	10-19 hours
มี	13.8	-	-	-	-	1.0	6.3	2.6	2.7	1.2	-	Available
ไม่มี	106.7	0.3	0.7	-	1.1	9.0	63.6	10.4	6.7	14.9	-	Not available
20-29 ชั่วโมง	505.3	15.4	18.0	9.0	10.0	36.3	278.4	62.7	22.6	53.0	-	20-29 hours
มี	35.8	-	-	-	-	1.8	25.2	5.6	-	3.2	-	Available
ไม่มี	469.5	15.4	18.0	9.0	10.0	34.6	253.2	57.0	22.6	49.8	-	Not available
30-34 ชั่วโมง	239.2	3.1	0.9	7.7	1.7	8.5	119.8	38.3	25.8	33.3	-	30-34 hours
มี	9.3	-	-	-	-	-	4.6	3.0	-	1.7	-	Available
ไม่มี	229.8	3.1	0.9	7.7	1.7	8.5	115.2	35.3	25.8	31.6	-	Not available
35-39 ชั่วโมง	610.5	67.4	47.6	22.8	15.8	54.1	273.4	44.0	35.1	50.3	-	35-39 hours
มี	10.3	0.9	-	-	-	1.0	6.6	1.8	-	-	-	Available
ไม่มี	600.2	66.5	47.6	22.8	15.8	53.1	266.8	42.2	35.1	50.3	-	Not available
40-49 ชั่วโมง	2,065.0	61.6	24.9	22.2	15.0	168.4	904.6	374.1	168.1	326.1	-	40-49 hours
มี	17.3	-	-	-	-	4.6	6.0	3.6	0.4	2.7	-	Available
ไม่มี	2,047.8	61.6	24.9	22.2	15.0	163.9	898.6	370.4	167.7	323.4	-	Not available
50 ชั่วโมงขึ้นไป	1,816.3	55.7	9.4	19.3	2.4	282.2	581.4	375.0	147.3	343.8	-	50 hours and over
มี	1.8	-	-	-	-	-	-	1.8	-	-	-	Available
ไม่มี	1,814.5	55.7	9.4	19.3	2.4	282.2	581.4	373.2	147.3	343.8	-	Not available



ตารางที่ 9 จำนวนผู้มีงานทำ จำแนกตามอาชีพ จำนวนชั่วโมงทำงานต่อสัปดาห์ การมีเวลาเหลือพอและต้องการทำงานเพิ่มขึ้น เขต และเขตการปกครอง ภาคตะวันออกเฉียงเหนือ (ต่อ)

TABLE 9 EMPLOYED PERSONS BY OCCUPATION, HOURS WORKED PER WEEK, AVAILABILITY FOR ADDITIONAL WORK, SEX AND AREA, NORTHEASTERN REGION (Contd.)

ไตรมาสที่ 1/2556 : Quarter 1/2013

นอกเขตเทศบาล NON-MUNICIPAL AREA

หน่วยเป็นพัน : in Thousands

จำนวนชั่วโมงทำงาน เพศ และ การมีเวลาเหลือพอ และต้องการทำงานเพิ่มขึ้น	รวม	อาชีพ Occupation										อาชีพอื่น Elementary Occupations	คนงานซึ่งมี ได้จำแนกไว้ ในหมวดอื่น Not classifiable	HOURS WORKED, SEX AND AVAILABILITY FOR ADDITIONAL WORK
		ผู้บริหาร และ ผู้จัดการ & Managers	วิชาชีพ ด้านต่างๆ Profes- sionals	วิชาชีพ ด้านเทคนิค Technicians	เสมียน Clerks	พนักงาน บริการ Service Workers	ด้านการเกษตร และประมง Agricultural & Fishery	ด้านความ สามารถทางฝีมือ Crafts & Related trades	ผู้ปฏิบัติงาน โรงงานเครื่องจักร Plant & Machine Operators	อาชีพอื่น Elementary Occupations	คนงานซึ่งมี ได้จำแนกไว้ ในหมวดอื่น Not classifiable			
ยอดรวม(หญิง)	4,197.5	47.2	197.0	94.0	115.6	768.9	1,860.8	354.4	193.2	566.4	-	-	-	TOTAL(FEMALE)
มี	77.0	-	1.3	-	1.6	2.2	49.6	1.6	-	20.8	-	-	-	Available
ไม่มี	4,120.4	47.2	195.7	94.0	114.0	766.7	1,811.2	352.8	193.2	545.6	-	-	-	Not available
มีงานประจำแต่ไม่ได้ทำงาน	136.8	-	1.6	-	3.1	3.8	124.8	1.3	-	2.1	-	-	-	With job not work
มี	15.3	-	-	-	1.6	-	13.7	-	-	-	-	-	-	Available
ไม่มี	121.5	-	1.6	-	1.5	3.8	111.1	1.3	-	2.1	-	-	-	Not available
1-9 ชั่วโมง	28.0	-	1.7	-	-	-	19.4	0.7	-	6.3	-	-	-	1-9 hours
มี	8.8	-	-	-	-	-	4.0	-	-	4.9	-	-	-	Available
ไม่มี	19.2	-	1.7	-	-	-	15.4	0.7	-	1.4	-	-	-	Not available
10-19 ชั่วโมง	120.8	1.1	5.3	0.9	-	8.5	86.6	3.6	3.8	11.1	-	-	-	10-19 hours
มี	10.7	-	-	-	-	-	6.4	0.6	-	3.8	-	-	-	Available
ไม่มี	110.1	1.1	5.3	0.9	-	8.5	80.2	3.0	3.8	7.3	-	-	-	Not available
20-29 ชั่วโมง	424.2	5.9	30.9	16.0	18.5	42.4	235.0	35.4	4.0	36.2	-	-	-	20-29 hours
มี	24.3	-	1.3	-	-	1.1	16.6	-	-	5.3	-	-	-	Available
ไม่มี	399.9	5.9	29.6	16.0	18.5	41.4	218.4	35.4	4.0	31.0	-	-	-	Not available
30-34 ชั่วโมง	259.7	2.2	5.3	4.8	4.6	19.6	144.9	23.1	30.2	25.1	-	-	-	30-34 hours
มี	5.0	-	-	-	-	0.4	0.8	-	-	3.8	-	-	-	Available
ไม่มี	254.7	2.2	5.3	4.8	4.6	19.2	144.1	23.1	30.2	21.3	-	-	-	Not available
35-39 ชั่วโมง	558.7	16.4	94.9	25.4	37.9	59.2	236.0	50.6	9.6	28.8	-	-	-	35-39 hours
มี	7.4	-	-	-	-	-	6.4	1.0	-	-	-	-	-	Available
ไม่มี	551.3	16.4	94.9	25.4	37.9	59.2	229.6	49.6	9.6	28.8	-	-	-	Not available
40-49 ชั่วโมง	1,594.8	18.7	47.0	36.9	38.2	225.2	716.8	152.3	96.5	263.4	-	-	-	40-49 hours
มี	5.2	-	-	-	-	0.7	1.4	-	-	3.1	-	-	-	Available
ไม่มี	1,589.6	18.7	47.0	36.9	38.2	224.5	715.4	152.3	96.5	260.2	-	-	-	Not available
50 ชั่วโมงขึ้นไป	1,074.4	3.0	10.3	10.1	13.2	410.2	297.4	87.4	49.2	193.6	-	-	-	50 hours and over
มี	0.3	-	-	-	-	-	0.3	-	-	-	-	-	-	Available
ไม่มี	1,074.2	3.0	10.3	10.1	13.2	410.2	297.1	87.4	49.2	193.6	-	-	-	Not available

ตารางที่ 10 จำนวนผู้มีงานทำ จำนวนตามอุตสาหกรรม จำนวนชั่วโมงทำงานต่อสัปดาห์ การมีเวลาเหลือพอและต้องการทำงานเพิ่มขึ้น ภาคตะวันออกเฉียงเหนือ

TABLE 10 EMPLOYED PERSONS BY INDUSTRY, HOURS WORKED PER WEEK, AVAILABILITY FOR ADDITIONAL WORK, NORTHEASTERN REGION

ไตรมาสที่ 1/2556 : Quarter 1/2013

หน่วยเป็นพัน : In Thousands

จำนวนชั่วโมงทำงาน และ การมีเวลาเหลือพอ และต้องการทำงานเพิ่มขึ้น	อุตสาหกรรม Industry										HOURS WORKED, AND AVAILABILITY FOR ADDITIONAL WORK		
	รวม Total	เกษตรกรรม Agriculture	การทำ เหมืองแร่ และเหมืองหิน Mining	การผลิต Manufa- cturing	ไฟฟ้า ก๊าซ ไอน้ำระบบปรับ อากาศ Electricity	จัดหาน้ำ บำบัดน้ำเสีย และประปา Water supply sewerage, waste	การก่อสร้าง Construction	การขนส่ง การเช่ายานยนต์ Transport, storage and service	การขนส่ง และ สถานที่เก็บสินค้า Transportation	ที่พักแรมและ บริการด้านอาหาร Accommodation		ข้อมูลข่าวสาร และการสื่อสาร Information	การเงินและ การประกันภัย Financial
ยอดรวม	12,263.2	5,634.1	17.2	1,247.6	18.7	26.1	1,176.8	1,811.5	172.4	520.4	40.4	66.0	TOTAL
มี	235.5	171.0	-	9.0	-	-	19.9	8.3	4.2	9.9	-	-	Available
ไม่มี	12,027.7	5,463.1	17.2	1,238.6	18.7	26.1	1,156.9	1,803.3	168.1	510.6	40.4	66.0	Not available
มีงานประจำแต่ไม่ได้ทำงาน	414.8	377.0	-	6.9	0.2	-	13.3	3.8	0.7	3.0	-	-	With job not work
มี	49.4	45.8	-	0.4	-	-	1.0	-	-	-	-	-	Available
ไม่มี	365.4	331.2	-	6.5	0.2	-	12.3	3.8	0.7	3.0	-	-	Not available
1-9 ชั่วโมง	82.8	60.5	-	5.1	-	-	14.2	0.2	0.9	1.7	-	-	1-9 hours
มี	19.6	17.2	-	0.6	-	-	0.9	-	-	0.9	-	-	Available
ไม่มี	63.2	43.3	-	4.5	-	-	13.3	0.2	0.9	0.9	-	-	Not available
10-19 ชั่วโมง	300.4	199.9	-	22.5	-	-	12.2	25.6	4.9	7.3	-	2.0	10-19 hours
มี	29.8	20.4	-	3.6	-	-	0.6	1.5	2.0	0.2	-	-	Available
ไม่มี	270.6	179.5	-	18.9	-	-	11.6	24.0	2.9	7.1	-	2.0	Not available
20-29 ชั่วโมง	1,109.6	644.5	-	81.5	0.3	1.5	70.9	84.0	15.6	28.2	1.3	7.7	20-29 hours
มี	66.8	49.2	-	2.6	-	-	4.7	0.1	1.2	3.1	-	-	Available
ไม่มี	1,042.9	595.3	-	79.0	0.3	1.5	66.1	83.9	14.4	25.1	1.3	7.7	Not available
30-34 ชั่วโมง	603.8	346.9	-	88.3	-	1.3	41.5	54.9	6.0	16.9	0.3	3.3	30-34 hours
มี	18.8	11.1	-	0.4	-	-	2.3	2.0	-	2.1	-	-	Available
ไม่มี	585.0	335.7	-	87.9	-	1.3	39.2	52.9	6.0	14.8	0.3	3.3	Not available
35-39 ชั่วโมง	1,538.1	612.0	0.2	94.7	7.0	5.6	38.3	75.7	16.6	31.4	2.3	14.9	35-39 hours
มี	20.9	13.8	-	1.0	-	-	2.7	-	1.0	0.4	-	-	Available
ไม่มี	1,517.2	598.2	0.2	93.7	7.0	5.6	35.5	75.7	15.6	31.0	2.3	14.9	Not available
40-49 ชั่วโมง	4,560.7	2,104.3	3.3	619.1	5.8	9.7	442.3	628.6	57.2	194.9	29.3	31.5	40-49 hours
มี	27.0	13.1	-	0.5	-	-	5.9	4.6	-	2.3	-	-	Available
ไม่มี	4,533.7	2,091.2	3.3	618.6	5.8	9.7	436.5	624.0	57.2	192.7	29.3	31.5	Not available
50 ชั่วโมงขึ้นไป	3,653.1	1,289.1	13.7	329.5	5.3	8.0	544.1	938.9	70.4	237.1	7.2	6.6	50 hours and over
มี	3.4	0.3	-	-	-	-	1.8	-	-	1.0	-	-	Available
ไม่มี	3,649.7	1,288.8	13.7	329.5	5.3	8.0	542.3	938.9	70.4	236.0	7.2	6.6	Not available

ตารางที่ 10 จำนวนผู้มีงานทำ จำนวนคนตามอุตสาหกรรม จำนวนชั่วโมงทำงานต่อสัปดาห์ การมีเวลาเหลือพอและต้องการทำงานเพิ่มขึ้น ภาคตะวันออกเฉียงเหนือ (ต่อ)

TABLE 10 EMPLOYED PERSONS BY INDUSTRY, HOURS WORKED PER WEEK, AVAILABILITY FOR ADDITIONAL WORK, NORTHEASTERN REGION (Contd.)

ไตรมาสที่ 1/2556 : Quarter 1/2013

หน่วยเป็นพัน : In Thousands

จำนวนชั่วโมงทำงาน และ การมีเวลาเหลือพอ และต้องการทำงานเพิ่มขึ้น	อุตสาหกรรม (ต่อ) Industry (Contd.)										HOURS WORKED, AND AVAILABILITY FOR ADDITIONAL WORK	
	กิจกรรม อสังหาริมทรัพย์ Real estate activities	กิจกรรมทางวิชาชีพ วิทยาศาสตร์ และเทคนิค Professional/scientific activities	การบริหารสนับสนุน และป้องกันประเทศ Administrative support-service activities	การบริหารราชการ บัญชีและป้องกันประเทศ Public administration defence	การศึกษา การศึกษา งานสังคมสงเคราะห์ Health and social work	ศิลปะ ความบันเทิง และนันทนาการ Art, entertainment	บริการ งานในครัวเรือน ส่วนบุคคล Other Activities of household	กิจกรรมขององค์กร Extra-territorial	ไม่ทราบ	Unknown		
ยอดรวม	8.4	23.7	33.1	593.4	417.0	188.7	78.1	143.7	45.5	-	0.5	TOTAL
มี	0.3	2.0	3.2	0.9	4.3	0.2	0.5	1.1	0.8	-	-	Available
ไม่มี	8.1	21.8	29.9	592.5	412.8	188.5	77.6	142.6	44.6	-	0.5	Not available
มีงานประจำแต่ไม่ได้ทำงาน	0.5	1.6	2.2	2.0	2.3	-	0.7	0.7	-	-	-	With job not work
มี	-	1.6	0.6	-	0.1	-	-	-	-	-	-	Available
ไม่มี	0.5	0.1	1.6	2.0	2.2	-	0.7	0.7	-	-	-	Not available
1-9 ชั่วโมง	-	-	-	-	0.1	-	-	0.1	-	-	-	1-9 hours
มี	-	-	-	-	-	-	-	-	-	-	-	Available
ไม่มี	-	-	-	-	0.1	-	-	0.1	-	-	-	Not available
10-19 ชั่วโมง	-	-	0.2	10.1	6.2	2.1	3.6	2.8	1.1	-	-	10-19 hours
มี	-	-	-	-	0.5	-	0.0	0.9	0.1	-	-	Available
ไม่มี	-	-	0.2	10.1	5.8	2.1	3.5	1.9	1.0	-	-	Not available
20-29 ชั่วโมง	0.1	0.3	5.6	56.2	63.5	25.4	4.9	12.0	6.1	-	-	20-29 hours
มี	-	-	2.6	-	2.5	-	-	0.1	0.6	-	-	Available
ไม่มี	0.1	0.3	2.9	56.2	61.0	25.4	4.9	11.9	5.4	-	-	Not available
30-34 ชั่วโมง	-	2.4	0.8	10.4	7.6	3.9	8.3	9.4	1.6	-	-	30-34 hours
มี	-	0.4	-	-	-	-	0.4	-	0.1	-	-	Available
ไม่มี	-	1.9	0.8	10.4	7.6	3.9	7.9	9.4	1.5	-	-	Not available
35-39 ชั่วโมง	0.7	3.5	0.7	308.3	244.6	69.9	3.2	5.8	2.8	-	-	35-39 hours
มี	-	-	-	0.9	1.0	-	-	-	-	-	-	Available
ไม่มี	0.7	3.5	0.7	307.4	243.6	69.9	3.2	5.8	2.8	-	-	Not available
40-49 ชั่วโมง	4.9	11.6	13.5	156.3	84.6	56.6	29.7	58.7	18.9	-	-	40-49 hours
มี	0.3	-	-	-	0.2	-	0.1	-	-	-	-	Available
ไม่มี	4.6	11.6	13.5	156.3	84.3	56.6	29.6	58.7	18.9	-	-	Not available
50 ชั่วโมงขึ้นไป	2.2	4.4	10.2	50.2	8.2	30.7	27.8	54.2	15.0	-	0.5	50 hours and over
มี	-	-	-	-	-	0.2	-	-	-	-	-	Available
ไม่มี	2.2	4.4	10.2	50.2	8.2	30.5	27.8	54.2	15.0	-	0.5	Not available

ตารางที่ 10 จำนวนผู้จ้างงาน จำนวนชั่วโมงทำงานต่อสัปดาห์ การมีเวลาเหลือและต้องพักทำงานเพิ่มขึ้น และเพศ ภาคตะวันออกเฉียงเหนือ  
 TABLE 10 EMPLOYED PERSONS BY INDUSTRY, HOURS WORKED PER WEEK, AVAILABILITY FOR ADDITIONAL WORK AND SEX, NORTHEASTERN REGION

ไตรมาสที่ 1, 2556 : Quarter 1/2013

หน่วยนับ : In Thousands

จำนวนชั่วโมงทำงาน เพศ และ การมีเวลาเหลือ และต้องพักทำงานเพิ่มขึ้น	รวม Total	เกษตรกรรม และป่าไม้ Agriculture	การขุด เหมืองแร่ และหิน Mining	การผลิต Manufacturing	ไฟฟ้า ก๊าซ ไอน้ำและประปา Electricity	การกำจัดน้ำ บำบัดน้ำเสีย และประปา Water supply sewerage, waste	อุตสาหกรรม Industry					ข้อมูลข่าวสาร และการสื่อสาร Information and communication	กิจกรรมการเงินและ การประกันภัย Financial Intermediation	HOURS WORKED, SEX AND AVAILABILITY FOR ADDITIONAL WORK TOTAL (MALE)
							การก่อสร้าง Construction	การขนส่ง การขนถ่าย Transport, storage	การขนส่ง สถานที่เก็บ Transportation and storage	ที่พักและ บริการด้านอาหาร Accommodation and food service	ค้าปลีก Retail trade			
ชาย	6,961.0	3,243.0	15.0	556.2	15.6	21.0	999.0	953.2	152.4	173.3	29.2	23.8	23.8	Available
ไม่มี	146.7	102.6	-	6.5	-	-	16.1	7.9	4.2	5.4	-	-	-	Available
มีงานประจำไม่ได้ทำงาน	6,814.3	3,140.4	15.0	549.8	15.6	21.0	983.0	945.3	148.2	167.9	29.2	23.8	23.8	Not available
มี	257.5	235.5	-	5.3	0.2	-	10.4	1.7	0.7	0.4	-	-	-	With job not work
1-9 ชั่วโมง	225.8	204.9	-	5.3	0.2	-	9.4	1.7	0.7	0.4	-	-	-	Available
ไม่มี	51.1	32.8	-	1.2	-	-	14.2	0.2	0.9	1.7	-	-	-	Not available
มี	40.7	8.6	-	-	-	-	0.9	-	-	0.9	-	-	-	Available
ไม่มี	153.8	92.2	-	1.2	-	-	13.3	0.2	0.9	0.9	-	-	-	Not available
มี	17.4	9.8	-	14.3	-	-	10.3	16.0	4.0	3.1	-	-	-	10-19 hours
ไม่มี	136.5	82.5	-	11.1	-	-	0.6	1.3	2.0	0.1	-	-	-	Available
มี	599.7	350.4	-	36.3	0.3	1.1	62.8	47.9	11.0	8.1	1.1	0.7	0.7	Not available
ไม่มี	599.7	320.8	-	33.9	0.3	1.1	59.0	47.9	9.8	6.3	1.1	0.7	0.7	Available
มี	291.3	169.7	-	27.5	-	-	35.2	29.3	5.8	3.4	0.3	0.8	0.8	Not available
ไม่มี	12.1	7.2	-	0.3	-	-	0.9	2.0	1.2	1.8	-	-	-	Available
มี	279.2	162.5	-	27.2	-	-	34.3	27.3	5.8	1.7	0.3	0.8	0.8	Not available
ไม่มี	795.7	331.4	0.2	27.3	6.5	3.9	28.2	36.6	14.2	10.8	1.5	4.3	4.3	35-39 hours
มี	12.8	7.2	-	-	-	-	2.3	-	1.0	0.4	-	-	-	Available
ไม่มี	782.9	324.3	0.2	27.3	6.5	3.9	25.8	36.6	13.2	10.4	1.5	4.3	4.3	Not available
มี	2,560.2	1,183.0	3.1	277.2	4.6	8.2	355.5	365.0	50.5	58.1	21.2	14.9	14.9	40-49 hours
ไม่มี	20.6	9.6	-	0.5	-	-	4.7	4.6	-	0.6	-	-	-	Available
มี	2,539.6	1,173.3	3.1	276.7	4.6	8.2	350.8	360.4	50.5	57.5	21.2	14.9	14.9	Not available
ไม่มี	2,251.8	848.0	11.8	167.1	4.0	7.7	482.5	456.6	65.2	87.8	5.2	1.6	1.6	50 hours and over
มี	1.8	-	-	-	-	-	1.8	-	-	-	-	-	-	Available
ไม่มี	2,250.0	848.0	11.8	167.1	4.0	7.7	480.7	456.6	65.2	87.8	5.2	1.6	1.6	Not available
หญิง	5,302.2	2,391.2	2.2	691.4	3.1	5.0	177.7	858.3	20.0	347.1	11.2	42.2	42.2	TOTAL (FEMALE)
มี	88.9	68.5	-	2.6	-	-	3.9	0.4	-	4.4	-	-	-	Available
ไม่มี	5,213.4	2,322.7	2.2	688.8	3.1	5.0	173.9	857.9	20.0	342.7	11.2	42.2	42.2	Not available
มีงานประจำไม่ได้ทำงาน	157.3	141.4	-	1.6	-	-	2.9	2.1	-	2.5	-	-	-	With job not work
มี	17.7	15.1	-	0.4	-	-	-	-	-	-	-	-	-	Available
ไม่มี	139.6	126.3	-	1.2	-	-	2.9	2.1	-	2.5	-	-	-	Not available
1-9 ชั่วโมง	31.7	27.7	-	3.9	-	-	0.1	-	-	-	-	-	-	Available
มี	9.2	8.6	-	0.6	-	-	-	-	-	-	-	-	-	Not available
ไม่มี	22.5	19.2	-	3.3	-	-	0.1	-	-	-	-	-	-	Available
มี	146.6	107.7	-	8.2	-	-	2.0	9.5	0.9	4.2	-	-	-	10-19 hours
ไม่มี	12.5	10.7	-	0.4	-	-	-	0.3	-	0.1	-	-	-	Available
มี	134.1	97.0	-	7.8	-	-	2.0	9.3	0.9	4.1	-	-	-	Not available
ไม่มี	510.0	294.1	-	45.2	-	0.4	8.1	36.2	4.6	20.1	0.2	7.0	7.0	20-29 hours
มี	26.8	19.6	-	0.1	-	-	0.9	0.1	-	1.3	-	-	-	Available
ไม่มี	483.1	274.5	-	45.1	-	0.4	7.2	36.0	4.6	18.8	0.2	7.0	7.0	Not available
มี	312.5	177.2	-	60.8	-	1.3	6.3	25.5	0.2	13.5	-	-	-	30-34 hours
ไม่มี	6.7	4.0	-	0.1	-	-	1.4	-	-	0.4	-	-	-	Available
มี	305.9	173.2	-	60.8	-	1.3	4.9	25.5	0.2	13.1	-	-	-	Not available
ไม่มี	742.4	280.6	-	67.5	0.6	1.7	10.1	39.1	2.4	20.7	0.9	10.6	10.6	35-39 hours
มี	8.1	6.7	-	1.0	-	-	0.4	-	-	-	-	-	-	Available
ไม่มี	734.3	273.9	-	66.5	0.6	1.7	9.7	39.1	2.4	20.7	0.9	10.6	10.6	Not available
มี	2,000.5	921.3	0.2	341.8	1.2	1.5	86.9	263.7	6.7	136.9	8.1	16.6	16.6	40-49 hours
ไม่มี	6.4	3.5	-	-	-	-	1.2	-	-	1.7	-	-	-	Available
มี	1,994.1	917.8	0.2	341.8	1.2	1.5	85.7	263.7	6.7	135.2	8.1	16.6	16.6	Not available
ไม่มี	1,401.3	441.1	2.0	162.4	1.3	0.3	61.6	482.3	5.1	149.3	2.0	5.0	5.0	50 hours and over
มี	1.6	0.3	-	-	-	-	-	-	-	-	-	-	-	Available
ไม่มี	1,399.8	440.8	2.0	162.4	1.3	0.3	61.6	482.3	5.1	148.3	2.0	5.0	5.0	Not available

ตารางที่ 10 จำนวนผู้จ้างทำ งานนอกอุตสาหกรรม จำนวนชั่วโมงทำงานต่อสัปดาห์ การมีเวลาพักผ่อนและต้องการทำงานเพิ่มขึ้น และเพศ ภาคตะวันออกเฉียงเหนือ (ต่อ)  
 TABLE 10 EMPLOYED PERSONS BY INDUSTRY, HOURS WORKED PER WEEK, AVAILABILITY FOR ADDITIONAL WORK AND SEX , NORTHEASTERN REGION (Contd.)

หน่วยเป็นพัน : In Thousands

ไตรมาสที่ 1/2556 : Quarter 1/2013

จำนวนชั่วโมงทำงาน เพศ และ การมีเวลาพักผ่อน และต้องการทำงานเพิ่มขึ้น	กิจกรรม อสังหาริมทรัพย์ Real estate activities	กิจกรรมทางวิชาชีพ วิทย์และเทคโนโลยี Professional/scientific technical activities	การบริหารสนับสนุน และป้องกันประเทศ Administrative and support service activities	การบริหารราชการ ป้องกันประเทศ Public admin- istration defence	อุตสาหกรรม (ต่อ)		บริการด้านอื่นๆ Other service	งานในครัวเรือน ส่วนบุคคล Activities of household	กิจกรรมของ องค์กร Extra- territorial	ไม่ทราบ Unknown	HOURS WORKED, SEX AND AVAILABILITY FOR ADDITIONAL WORK
					การศึกษา Education	กิจกรรมด้านสุขภาพ งานสังคมและสตรี Health and social work					
ชาย	3.0	11.9	18.5	402.3	167.0	48.9	46.9	70.2	10.4	0.2	TOTAL (MALE)
มี	0.3	-	1.1	0.9	1.2	-	0.1	0.4	0.1	-	Available
ไม่มี	2.8	11.9	17.4	401.4	165.7	48.9	46.8	69.7	10.4	0.2	Not available
มีงานประจำแต่ไม่ได้ทำงาน	0.2	0.1	1.6	0.4	0.6	-	0.4	-	-	-	With job not work
มี	-	-	-	-	0.1	-	-	-	-	-	Available
ไม่มี	0.2	0.1	1.6	0.4	0.6	-	0.4	-	-	-	Not available
1-9 ชั่วโมง	-	-	-	-	0.1	-	-	0.1	-	-	1-9 hours
มี	-	-	-	-	-	-	-	-	-	-	Available
ไม่มี	-	-	-	-	0.1	-	-	0.1	-	-	Not available
10-19 ชั่วโมง	-	-	0.2	7.4	0.3	0.4	3.5	0.6	0.1	-	10-19 hours
มี	-	-	-	-	-	-	0.0	0.3	0.1	-	Available
ไม่มี	-	-	0.2	7.4	0.3	0.4	3.5	0.3	-	-	Not available
20-29 ชั่วโมง	0.1	0.2	2.3	34.3	25.7	3.4	3.0	8.8	2.1	-	20-29 hours
มี	-	-	1.1	-	-	-	-	0.1	-	-	Available
ไม่มี	0.1	0.2	1.3	34.3	25.7	3.4	3.0	8.8	2.1	-	Not available
30-34 ชั่วโมง	-	1.7	0.3	4.7	2.7	0.2	3.9	4.8	1.0	-	30-34 hours
มี	-	1.7	0.3	4.7	-	-	-	-	-	-	Available
ไม่มี	-	1.3	-	203.5	99.6	22.1	1.2	2.9	0.2	-	Not available
35-39 ชั่วโมง	0.4	1.3	-	0.9	1.0	-	1.2	2.9	0.2	-	35-39 hours
มี	-	-	-	-	-	-	-	-	-	-	Available
ไม่มี	0.4	1.3	-	202.6	98.6	22.1	1.2	2.9	0.2	-	Not available
40-49 ชั่วโมง	0.8	7.1	7.3	107.8	32.2	13.8	18.9	28.1	3.0	-	40-49 hours
มี	-	-	-	-	0.2	-	0.1	-	-	-	Available
ไม่มี	0.6	7.1	7.3	107.8	32.1	13.8	18.8	28.1	3.0	-	Not available
50 ชั่วโมงขึ้นไป	1.6	1.6	6.7	44.2	5.8	9.0	16.2	24.9	4.1	0.2	50 hours and over
มี	-	-	-	-	-	-	-	-	-	-	Available
ไม่มี	1.6	1.6	6.7	44.2	5.8	9.0	16.2	24.9	4.1	0.2	Not available
หญิง	5.4	11.8	14.6	191.1	250.1	139.8	31.2	73.5	35.0	0.2	TOTAL (FEMALE)
มี	-	2.0	2.2	-	3.0	0.2	0.4	0.7	0.8	-	Available
ไม่มี	5.4	9.9	12.5	191.1	247.0	139.6	30.8	72.9	34.3	0.2	Not available
มีงานประจำแต่ไม่ได้ทำงาน	0.3	1.6	0.6	1.6	1.6	-	0.3	0.7	-	-	With job not work
มี	-	1.6	0.6	-	-	-	-	-	-	-	Available
ไม่มี	0.3	-	-	1.6	1.6	-	0.3	0.7	-	-	Not available
1-9 ชั่วโมง	-	-	-	-	-	-	-	-	-	-	1-9 hours
มี	-	-	-	-	-	-	-	-	-	-	Available
ไม่มี	-	-	-	-	-	-	-	-	-	-	Not available
10-19 ชั่วโมง	-	-	-	-	6.0	1.8	0.1	2.2	1.0	-	10-19 hours
มี	-	-	-	2.7	0.5	-	0.1	0.6	0.1	-	Available
ไม่มี	-	-	-	2.7	5.5	1.8	0.1	1.6	1.0	-	Not available
20-29 ชั่วโมง	0.1	0.0	3.3	21.9	37.8	22.0	1.9	3.2	3.9	-	20-29 hours
มี	-	-	1.6	-	2.5	-	-	0.1	0.6	-	Available
ไม่มี	0.1	0.0	1.7	21.9	35.3	22.0	1.9	3.2	3.3	-	Not available
30-34 ชั่วโมง	-	0.6	0.5	5.7	4.9	3.8	4.5	4.5	0.6	-	30-34 hours
มี	-	0.4	-	-	-	-	0.4	-	0.1	-	Available
ไม่มี	-	0.2	0.5	5.7	4.9	3.8	4.1	4.5	0.6	-	Not available
35-39 ชั่วโมง	0.3	2.3	0.7	104.8	145.0	47.8	2.0	2.9	2.6	-	35-39 hours
มี	-	-	-	-	-	-	-	-	-	-	Available
ไม่มี	0.3	2.3	0.7	104.8	145.0	47.8	2.0	2.9	2.6	-	Not available
40-49 ชั่วโมง	4.0	4.5	6.2	48.5	52.3	42.8	10.9	30.6	15.9	-	40-49 hours
มี	-	-	-	-	0.1	-	-	-	-	-	Available
ไม่มี	4.0	4.5	6.2	48.5	52.3	42.8	10.9	30.6	15.9	-	Not available
50 ชั่วโมงขึ้นไป	0.6	2.8	3.5	6.0	2.4	21.7	11.6	29.3	11.0	0.2	50 hours and over
มี	-	-	-	-	-	0.2	-	-	-	-	Available
ไม่มี	0.6	2.8	3.5	6.0	2.4	21.5	11.6	29.3	11.0	0.2	Not available

ตารางที่ 10 จำนวนผู้มีงานทำ จำแนกตามอุตสาหกรรม จำนวนชั่วโมงทำงานต่อสัปดาห์ การมีเวลาเหลือพอและต้องการทำงานเพิ่มขึ้น เพศ และเขตการปกครอง ภาคตะวันออกเฉียงเหนือ  
 TABLE 10 EMPLOYED PERSONS BY INDUSTRY, HOURS WORKED PER WEEK, AVAILABILITY FOR ADDITIONAL WORK, SEX AND AREA, NORTHEASTERN REGION

ไตรมาสที่ 1/2556 : Quarter 1/20  
 ในเขตเทศบาล MUNICIPAL AREA  
 หน่วยเป็นพัน : In Thousands

จำนวนชั่วโมงทำงาน เพศ และ การมีเวลาเหลือพอ และต้องการทำงานเพิ่มขึ้น	อุตสาหกรรม Industry											TOTAL (MALE)		
	รวม	เกษตรกรรม การป่าไม้ และการประมง และเหมืองหิน	การทำ เหมืองแร่	การผลิต Manufac- turing	ไฟฟ้า ก๊าซ ไอน้ำระบบปรับ อากาศ	Electricity	การจัดการน้ำ บำบัดน้ำเสีย และประปา	Water supply sewerage, waste	การก่อสร้าง Construction	การขนส่ง การขุดลอก การซ่อมยานยนต์ Transport, storage	การขนส่ง และ สถานที่เก็บสินค้า Transportation		ที่พักแรมและ บริการด้านอาหาร Accommodation and food service	ข้อมูลข่าวสาร และการสื่อสาร Information
ยอดรวม (ชาย)	1,335.6	377.9	4.7	122.6	8.7	5.6	150.1	284.9	45.5	76.7	7.1	15.6	15.6	Available
มี	21.1	9.5	-	1.5	-	-	3.0	0.1	2.3	3.7	-	-	-	Available
ไม่มี	1,314.4	368.4	4.7	121.1	8.7	5.6	147.1	284.8	43.3	73.0	7.1	15.6	15.6	Not available
มีงานประจำแต่ไม่ได้ทำงาน	32.8	29.1	-	0.3	0.2	-	1.2	1.0	0.2	0.4	-	-	-	With job not work
มี	2.8	2.8	-	-	-	-	-	-	-	-	-	-	-	Available
ไม่มี	29.9	26.4	-	0.3	0.2	-	1.2	1.0	0.2	0.4	-	-	-	Not available
1-9 ชั่วโมง	7.3	3.5	-	0.7	-	-	0.9	0.2	0.1	1.7	-	-	-	1-9 hours
มี	2.0	0.7	-	-	-	-	0.4	-	-	0.9	-	-	-	Available
ไม่มี	5.2	2.8	-	0.7	-	-	0.5	0.2	0.1	0.9	-	-	-	Not available
10-19 ชั่วโมง	33.3	17.9	-	4.3	-	-	3.5	2.7	0.9	0.9	-	-	0.4	10-19 hours
มี	3.5	1.5	-	0.8	-	-	0.6	-	0.1	0.1	-	-	-	Available
ไม่มี	29.7	16.4	-	3.4	-	-	2.9	2.7	0.8	0.8	-	-	0.4	Not available
20-29 ชั่วโมง	94.3	48.5	-	5.6	0.3	0.2	6.9	7.8	3.8	3.1	0.3	0.4	0.4	20-29 hours
มี	4.2	2.3	-	0.5	-	-	0.2	-	1.2	-	-	-	-	Available
ไม่มี	90.2	46.3	-	5.2	0.3	0.2	6.7	7.8	2.6	3.1	0.3	0.4	0.4	Not available
30-34 ชั่วโมง	52.1	23.1	-	4.8	-	-	5.3	8.0	0.9	2.7	0.3	0.8	0.8	30-34 hours
มี	2.8	0.8	-	-	-	-	0.3	-	-	1.7	-	-	-	Available
ไม่มี	49.3	22.3	-	4.8	-	-	5.0	8.0	0.9	1.0	0.3	0.8	0.8	Not available
35-39 ชั่วโมง	185.3	33.1	0.2	3.5	5.9	3.6	4.0	11.0	6.0	5.2	1.5	3.0	3.0	35-39 hours
มี	2.5	0.5	-	-	-	-	0.6	-	1.0	0.4	-	-	-	Available
ไม่มี	182.7	32.6	0.2	3.5	5.9	3.6	3.5	11.0	4.9	4.8	1.5	3.0	3.0	Not available
40-49 ชั่วโมง	495.2	122.7	1.1	64.6	1.8	1.0	57.6	123.9	19.1	29.6	2.2	9.4	9.4	40-49 hours
มี	3.3	0.9	-	0.2	-	-	1.1	0.1	-	0.6	-	-	-	Available
ไม่มี	491.9	121.8	1.1	64.5	1.8	1.0	56.5	123.8	19.1	29.0	2.2	9.4	9.4	Not available
50 ชั่วโมงขึ้นไป	435.4	99.9	3.4	38.7	0.5	0.8	70.8	130.3	14.7	33.1	2.7	1.6	1.6	50 hours and over
มี	-	-	-	-	-	-	-	-	-	-	-	-	-	Available
ไม่มี	435.4	99.9	3.4	38.7	0.5	0.8	70.8	130.3	14.7	33.1	2.7	1.6	1.6	Not available

ตารางที่ 10 จำนวนผู้มีงานทำ จำแนกตามอุตสาหกรรม จำนวนชั่วโมงทำงานต่อสัปดาห์ การมีเวลาเหลือพอและต้องการทำงานเพิ่มขึ้น เขต และเขตการปกครอง ภาคตะวันออกเฉียงเหนือ (ต่อ)  
TABLE 10 EMPLOYED PERSONS BY INDUSTRY, HOURS WORKED PER WEEK, AVAILABILITY FOR ADDITIONAL WORK, SEX AND AREA, NORTHEASTERN REGION (Contd.)

ไตรมาสที่ 1/2556 : Quarter 1/20  
ในเขตเทศบาล MUNICIPAL AREA  
หน่วยเป็นพัน : In Thousands

จำนวนชั่วโมงทำงาน เพศ และ การมีเวลาเหลือพอ และต้องการทำงานเพิ่มขึ้น	อุตสาหกรรม Industry											TOTAL (FEMALE)	
	รวม	เกษตรกรรม การป่าไม้ และการประมง และเหมืองหิน	การทำ เหมืองแร่	การผลิต ไอสารระบบปรับอากาศ	ไฟฟ้า ก๊าซ ไอน้ำระบบปรับอากาศ	การจัดการน้ำ บำบัดน้ำเสีย และประปา	การก่อสร้าง	การขนส่ง การขนส่ง การขนถ่าย การซ่อมยานยนต์	การขนส่ง และ สถานที่เก็บสินค้า Transportation and storage	ที่พักแรมและ บริการด้านอาหาร Accommodation and food service	ข้อมูลข่าวสาร และการสื่อสาร Information and communication		กิจกรรมการเงินและ การประกันภัย Financial intermediation
ยอดรวม (หญิง)	1,104.8	279.0	1.0	124.9	1.7	2.3	30.4	266.4	5.8	128.4	3.3	15.6	15.6
มี	11.8	6.3	-	1.0	-	-	1.1	0.4	-	1.4	-	-	Available
ไม่มี	1,092.9	272.6	1.0	124.0	1.7	2.3	29.3	266.1	5.8	127.0	3.3	15.6	Not available
มีงานประจำแต่ไม่ได้ทำงาน	20.5	17.2	-	1.6	-	-	-	-	-	1.3	-	-	With job not work
มี	2.4	2.0	-	0.4	-	-	-	-	-	-	-	-	Available
ไม่มี	18.1	15.2	-	1.2	-	-	-	-	-	1.3	-	-	Not available
1-9 ชั่วโมง	3.6	2.7	-	0.9	-	-	0.1	-	-	-	-	-	1-9 hours
มี	0.3	0.3	-	-	-	-	-	-	-	-	-	-	Available
ไม่มี	3.3	2.4	-	0.9	-	-	0.1	-	-	-	-	-	Not available
10-19 ชั่วโมง	25.8	15.3	-	2.1	-	-	1.7	2.8	-	1.6	-	0.4	10-19 hours
มี	1.7	0.5	-	0.4	-	-	-	0.3	-	0.1	-	-	Available
ไม่มี	24.1	14.8	-	1.7	-	-	1.7	2.6	-	1.5	-	0.4	Not available
20-29 ชั่วโมง	85.8	43.2	-	6.2	-	-	1.0	8.3	0.1	6.2	0.2	1.1	20-29 hours
มี	2.6	1.9	-	0.1	-	-	-	0.1	-	-	-	-	Available
ไม่มี	83.2	41.3	-	6.0	-	-	1.0	8.2	0.1	6.2	0.2	1.1	Not available
30-34 ชั่วโมง	52.9	19.2	-	6.9	-	0.4	2.7	9.2	0.2	5.8	-	0.8	30-34 hours
มี	1.7	0.4	-	0.1	-	-	0.7	-	-	-	-	-	Available
ไม่มี	51.2	18.8	-	6.9	-	0.4	2.0	9.2	0.2	5.8	-	0.8	Not available
35-39 ชั่วโมง	183.7	31.0	-	11.5	0.6	1.7	2.4	12.0	1.6	9.4	0.9	4.6	35-39 hours
มี	0.7	0.3	-	-	-	-	0.4	-	-	-	-	-	Available
ไม่มี	183.0	30.7	-	11.5	0.6	1.7	2.1	12.0	1.6	9.4	0.9	4.6	Not available
40-49 ชั่วโมง	405.7	96.9	0.2	67.8	1.2	-	11.8	95.4	1.5	51.7	1.6	7.0	40-49 hours
มี	1.2	0.9	-	-	-	-	-	-	-	0.3	-	-	Available
ไม่มี	404.5	96.1	0.2	67.8	1.2	-	11.8	95.4	1.5	51.4	1.6	7.0	Not available
50 ชั่วโมงขึ้นไป	326.9	53.4	0.7	28.0	-	0.3	10.7	138.8	2.3	52.6	0.7	1.6	50 hours and over
มี	1.3	0.0	-	-	-	-	-	-	-	1.0	-	-	Available
ไม่มี	325.6	53.3	0.7	28.0	-	0.3	10.7	138.8	2.3	51.6	0.7	1.6	Not available

ตารางที่ 10 จำนวนผู้มีงานทำ จำแนกตามอุตสาหกรรม จำนวนชั่วโมงทำงานต่อสัปดาห์ การมีเวลาเหลือพอและต้องการทำงานเพิ่มขึ้น เพศ และเขตการปกครอง ภาคตะวันออกเฉียงเหนือ (ต่อ)  
 TABLE 10 EMPLOYED PERSONS BY INDUSTRY, HOURS WORKED PER WEEK, AVAILABILITY FOR ADDITIONAL WORK, SEX AND AREA, NORTHEASTERN REGION (Contd.)

หน่วยเป็นพัน : in Thousands

จำนวนชั่วโมงทำงาน เพศ และ การมีเวลาเหลือพอ และต้องการทำงานเพิ่มขึ้น	ในเขตเทศบาล MUNICIPAL AREA												กิจกรรมของ องค์กร Extra- territorial
	กิจกรรม อสังหาริมทรัพย์ Real estate activities	กิจกรรมทางวิชาชีพ วิทย์และเทคโนโลยี Professional, scientific technical activities	การบริหารสนับสนุน และป้องกันประเทศ Administrative and support service activities	การบริหารราชการ ป้องกันประเทศ Public admin- istration defence	การศึกษา Education	อุตสาหกรรมสุขภาพ และสังคมศาสตร์ Health and social work	ศิลปะ ความบันเทิง และนันทนาการ Art, entertainment Other service	บริการ ด้านอื่นๆ Other service	งานในครัวเรือน ส่วนบุคคล Activities of household	กิจกรรมของ องค์กร Extra- territorial	ไม่ทราบ Unknown	TOTAL (MALE)	
ยอดรวม (ชาย)	3.0	4.6	9.1	113.3	57.3	15.5	8.3	22.3	2.6	-	0.2	2.6	Available
มี	0.3	-	-	-	0.3	-	0.1	0.4	0.1	-	-	0.1	Available
ไม่มี	2.8	4.6	9.1	113.3	57.1	15.5	8.2	21.8	2.5	-	0.2	2.5	Not available
มีงานประจำแต่ไม่ได้ทำงาน	0.2	0.1	-	0.0	0.1	-	-	-	-	-	-	-	With job not work
มี	-	-	-	-	0.1	-	-	-	-	-	-	-	Available
ไม่มี	0.2	0.1	-	0.0	-	-	-	-	-	-	-	-	Not available
1-9 ชั่วโมง	-	-	-	-	0.1	-	-	0.1	-	-	-	-	1-9 hours
มี	-	-	-	-	-	-	-	-	-	-	-	-	Available
ไม่มี	-	-	-	-	0.1	-	-	0.1	-	-	-	-	Not available
10-19 ชั่วโมง	-	-	0.2	1.3	0.3	0.4	0.0	0.6	0.1	-	-	0.1	10-19 hours
มี	-	-	-	-	-	-	0.0	0.3	0.1	-	-	-	Available
ไม่มี	-	-	0.2	1.3	0.3	0.4	-	0.3	-	-	-	-	Not available
20-29 ชั่วโมง	0.1	0.2	0.3	9.2	4.9	0.8	0.8	0.7	0.5	-	-	0.5	20-29 hours
มี	-	-	-	-	-	-	-	0.1	-	-	-	-	Available
ไม่มี	0.1	0.2	0.3	9.2	4.9	0.8	0.8	0.6	0.5	-	-	0.5	Not available
30-34 ชั่วโมง	-	0.1	0.3	1.0	1.7	0.2	1.8	0.8	0.3	-	-	0.3	30-34 hours
มี	-	-	-	-	-	-	-	-	-	-	-	-	Available
ไม่มี	-	0.1	0.3	1.0	1.7	0.2	1.8	0.8	0.3	-	-	0.3	Not available
35-39 ชั่วโมง	0.4	0.1	-	62.9	35.4	7.6	0.5	1.3	0.2	-	-	0.2	35-39 hours
มี	-	-	-	-	-	-	-	-	-	-	-	-	Available
ไม่มี	0.4	0.1	-	62.9	35.4	7.6	0.5	1.3	0.2	-	-	0.2	Not available
40-49 ชั่วโมง	0.8	2.7	4.0	28.9	11.4	3.7	2.1	7.9	0.8	-	-	0.8	40-49 hours
มี	0.3	-	-	-	0.2	-	0.1	-	-	-	-	-	Available
ไม่มี	0.6	2.7	4.0	28.9	11.3	3.7	2.0	7.9	0.8	-	-	0.8	Not available
50 ชั่วโมงขึ้นไป	1.6	1.6	4.4	9.9	3.6	2.9	3.2	10.9	0.7	-	0.2	0.7	50 hours and over
มี	-	-	-	-	-	-	-	-	-	-	-	-	Available
ไม่มี	1.6	1.6	4.4	9.9	3.6	2.9	3.2	10.9	0.7	-	0.2	0.7	Not available



ตารางที่ 10 จำนวนผู้มีงานทำ จำแนกตามอุตสาหกรรม จำนวนชั่วโมงทำงานต่อสัปดาห์ การมีเวลาเหลือพอและต้องการทำงานเพิ่มขึ้น เพศ และเขตการปกครอง ภาคตะวันออกเฉียงเหนือ (ต่อ)  
 TABLE 10 EMPLOYED PERSONS BY INDUSTRY, HOURS WORKED PER WEEK, AVAILABILITY FOR ADDITIONAL WORK, SEX AND AREA, NORTHEASTERN REGION (Contd.)

หน่วยเป็นพัน : in Thousands

จำนวนชั่วโมงทำงาน เพศ และ การมีเวลาเหลือพอ และต้องการทำงานเพิ่มขึ้น	ในเขตเทศบาล MUNICIPAL AREA												กิจกรรมของ องค์กร Extra- territorial
	กิจกรรม อสังหาริมทรัพย์ Real estate activities	กิจกรรมทางวิชาชีพ วิทย์และเทคโนโลยี Professional, scientific technical activities	การบริหารสนับสนุน และป้องกันประเทศ Administrative and support service activities	การบริหารราชการ ป้องกันประเทศ Public admin- istration defence	การศึกษา Education	อุตสาหกรรมด้านสุขภาพ งานสังคมสงเคราะห์ Health and social work	ศิลปะ ความบันเทิง และนันทนาการ Art, entertainment	บริการด้านอื่นๆ Other service	งานในครัวเรือน ส่วนบุคคล Activities of household	กิจกรรมของ องค์กร Extra- territorial	ไม่ทราบ Unknown	TOTAL (FEMALE)	
ยอดรวม (หญิง)	2.3	4.5	5.2	56.8	79.9	43.7	7.7	35.1	10.4	-	0.2	104	
มี	-	0.4	-	-	0.7	0.2	-	0.1	0.4	-	-	Available	
ไม่มี	2.3	4.1	5.2	56.8	79.2	43.5	7.7	35.1	10.1	-	0.2	Not available	
มีงานประจำแต่ไม่ได้ทำงาน	0.3	-	-	0.1	-	-	-	-	-	-	-	With job not work	
มี	-	-	-	-	-	-	-	-	-	-	-	Available	
ไม่มี	0.3	-	-	0.1	-	-	-	-	-	-	-	Not available	
1-9 ชั่วโมง	-	-	-	-	-	-	-	-	-	-	-	1-9 hours	
มี	-	-	-	-	-	-	-	-	-	-	-	Available	
ไม่มี	-	-	-	-	-	-	-	-	-	-	-	Not available	
10-19 ชั่วโมง	-	-	-	0.4	1.3	-	0.1	-	0.2	-	-	10-19 hours	
มี	-	-	-	-	0.5	-	-	-	0.1	-	-	Available	
ไม่มี	-	-	-	0.4	0.8	-	0.1	-	0.1	-	-	Not available	
20-29 ชั่วโมง	0.1	0.0	0.4	6.3	6.9	2.8	1.1	1.0	0.9	-	-	20-29 hours	
มี	-	-	-	-	0.1	-	-	0.1	0.2	-	-	Available	
ไม่มี	0.1	0.0	0.4	6.3	6.8	2.8	1.1	1.0	0.6	-	-	Not available	
30-34 ชั่วโมง	-	0.6	0.2	0.9	1.8	0.7	0.9	1.8	0.6	-	-	30-34 hours	
มี	-	0.4	-	-	-	-	-	-	0.1	-	-	Available	
ไม่มี	-	0.2	0.2	0.9	1.8	0.7	0.9	1.8	0.6	-	-	Not available	
35-39 ชั่วโมง	0.3	1.8	0.7	33.9	50.7	16.9	0.8	1.6	1.3	-	-	35-39 hours	
มี	-	-	-	-	-	-	-	-	-	-	-	Available	
ไม่มี	0.3	1.8	0.7	33.9	50.7	16.9	0.8	1.6	1.3	-	-	Not available	
40-49 ชั่วโมง	1.3	1.3	3.2	14.3	17.3	13.9	2.1	13.4	3.9	-	-	40-49 hours	
มี	-	-	-	-	0.1	-	-	-	-	-	-	Available	
ไม่มี	1.3	1.3	3.2	14.3	17.2	13.9	2.1	13.4	3.9	-	-	Not available	
50 ชั่วโมงขึ้นไป	0.4	0.7	0.7	1.0	1.8	9.5	2.7	17.3	3.6	-	0.2	50 hours and over	
มี	-	-	-	-	-	0.2	-	-	-	-	-	Available	
ไม่มี	0.4	0.7	0.7	1.0	1.8	9.3	2.7	17.3	3.6	-	0.2	Not available	

ตารางที่ 10 จำนวนผู้มีงานทำ จำแนกตามอุตสาหกรรม จำนวนชั่วโมงทำงานต่อสัปดาห์ การมีเวลาเหลือพอและต้องการทำงานเพิ่มขึ้น เขต และเขตการปกครอง ภาคตะวันออกเฉียงเหนือ (ต่อ)  
 TABLE 10 EMPLOYED PERSONS BY INDUSTRY, HOURS WORKED PER WEEK, AVAILABILITY FOR ADDITIONAL WORK, SEX AND AREA, NORTHEASTERN REGION (Contd.)

ไตรมาสที่ 1/2556 : Quarter 1/2011: หน่วยเป็นพัน : in Thousands

จำนวนชั่วโมงทำงาน เพศ และ การมีเวลาเหลือพอ และต้องการทำงานเพิ่มขึ้น	นอกเขตเทศบาล NON-MUNICIPAL AREA													TOTAL (MALE)
	รวม	เกษตรกรรม การปศุสัตว์ และการประมง	การทำ เหมืองแร่ และเหมืองหิน	การผลิต Manufac- turing	ไฟฟ้า ก๊าซ ไอน้ำระบบปรับ อากาศ	การจัดการน้ำ บำบัดน้ำเสีย และประปา	การจัดทำ น้ำประปา sewerage, waste	อุตสาหกรรม การก่อสร้าง	การขนส่ง การขุดลอก การขุดลอก การขนถ่าย	การขนส่ง และ สถานที่เก็บสินค้า Transportation and storage	ที่พักแรมและ บริการด้านอาหาร Accommodation and food service	ข้อมูลข่าวสาร และการสื่อสาร Information and communication	กิจกรรมการเงินและ การประกันภัย Financial intermediation	
ยอดรวม (ชาย)	5,625.4	2,865.1	10.3	433.7	6.9	15.5	848.9	668.4	106.9	96.6	22.2	8.2	8.2	
มี	125.6	93.0	-	5.0	-	-	13.0	7.8	2.0	1.8	-	-	Available	
ไม่มี	5,499.9	2,772.0	10.3	428.6	6.9	15.5	835.9	660.5	104.9	94.8	22.2	8.2	Not available	
มีงานประจำแต่ไม่ได้ทำงาน	224.8	206.4	-	5.0	-	-	9.2	0.7	0.6	-	-	-	With job not work	
มี	28.9	27.9	-	-	-	-	1.0	-	-	-	-	-	Available	
ไม่มี	195.9	178.5	-	5.0	-	-	8.3	0.7	0.6	-	-	-	Not available	
1-9 ชั่วโมง	43.8	29.3	-	0.5	-	-	13.3	-	0.8	-	-	-	19 hours	
มี	8.4	7.9	-	-	-	-	0.5	-	-	-	-	-	Available	
ไม่มี	35.4	21.4	-	0.5	-	-	12.8	-	0.8	-	-	-	Not available	
10-19 ชั่วโมง	120.6	74.3	-	10.0	-	-	6.8	13.3	3.2	2.3	-	1.1	1019 hours	
มี	13.8	8.3	-	2.4	-	-	-	1.3	2.0	-	-	-	Available	
ไม่มี	106.7	66.1	-	7.7	-	-	6.8	12.0	1.2	2.3	-	1.1	Not available	
20-29 ชั่วโมง	505.3	301.8	-	30.7	-	0.9	55.9	40.1	7.2	5.0	0.7	0.3	2029 hours	
มี	35.8	27.3	-	2.0	-	-	3.7	-	-	1.8	-	-	Available	
ไม่มี	469.5	274.5	-	28.8	-	0.9	52.2	40.1	7.2	3.2	0.7	0.3	Not available	
30-34 ชั่วโมง	239.2	146.6	-	22.7	-	-	30.0	21.3	4.9	0.6	-	-	3034 hours	
มี	9.3	6.4	-	0.3	-	-	0.6	2.0	-	-	-	-	Available	
ไม่มี	229.8	140.2	-	22.3	-	-	29.3	19.3	4.9	0.6	-	-	Not available	
35-39 ชั่วโมง	610.5	298.3	-	23.7	0.6	0.3	24.2	25.6	8.2	5.6	-	1.3	3539 hours	
มี	10.3	6.6	-	-	-	-	1.8	-	-	-	-	-	Available	
ไม่มี	600.2	291.7	-	23.7	0.6	0.3	22.4	25.6	8.2	5.6	-	1.3	Not available	
40-49 ชั่วโมง	2,065.0	1,060.2	2.0	212.6	2.8	7.3	297.9	241.1	31.5	28.4	19.0	5.6	4049 hours	
มี	17.3	8.7	-	0.4	-	-	3.6	4.6	-	-	-	-	Available	
ไม่มี	2,047.8	1,051.5	2.0	212.3	2.8	7.3	294.3	236.6	31.5	28.4	19.0	5.6	Not available	
50 ชั่วโมงขึ้นไป	1,816.3	748.1	8.4	128.4	3.5	7.0	411.7	326.3	50.5	54.7	2.4	-	50hours and over	
มี	1.8	-	-	-	-	-	1.8	-	-	-	-	-	Available	
ไม่มี	1,814.5	748.1	8.4	128.4	3.5	7.0	409.9	326.3	50.5	54.7	2.4	-	Not available	

ตารางที่ 10 จำนวนผู้มีงานทำ จำแนกตามอุตสาหกรรม จำนวนชั่วโมงทำงานต่อสัปดาห์ การมีเวลาเหลือพอและต้องการทำงานเพิ่มขึ้น เขต และเขตการปกครอง ภาคตะวันออกเฉียงเหนือ (ต่อ)  
 TABLE 10 EMPLOYED PERSONS BY INDUSTRY, HOURS WORKED PER WEEK, AVAILABILITY FOR ADDITIONAL WORK, SEX AND AREA, NORTHEASTERN REGION (Contd.)

ไตรมาสที่ 1/2556 : Quarter 1/2011  
 นอกระบบเทศบาล NON-MUNICIPAL AREA  
 หน่วยเป็นพัน : in Thousands

จำนวนชั่วโมงทำงาน เพศ และ การมีเวลาเหลือพอ และต้องการทำงานเพิ่มขึ้น	อุตสาหกรรม Industry														TOTAL (FEMALE)
	รวม	เกษตรกรรม การปศุสัตว์ และประมง	การป่าไม้ เหมืองแร่ และเหมืองหิน	การทำ เหมืองแร่	การผลิต ไฟฟ้า ก๊าซ ไอน้ำระบบปรับ อากาศ	การจัดการน้ำ บำบัดน้ำเสีย และประปา	การก่อสร้าง การก่อสร้าง และประปา	อุตสาหกรรม การก่อสร้าง การก่อสร้าง	การขนส่ง การขนส่ง การขนส่ง	การขนส่ง และ สถานที่เก็บสินค้า การขนส่ง	ที่พักแรมและ บริการด้านอาหาร Accommodation and food service	ข้อมูลข่าวสาร และการสื่อสาร Information and communication	กิจกรรมการเงินและ การประกันภัย Financial intermediation	HOURS WORKED, SEX AND AVAILABILITY FOR ADDITIONAL WORK	
ยอดรวม (หญิง)	4,197.5	2,112.2	1.2	566.4	1.3	2.7	147.3	591.9	14.2	218.7	7.8	26.7	26.7	Available	
มี	77.0	62.1	-	1.6	-	-	2.8	-	-	3.0	-	-	-	Available	
ไม่มี	4,120.4	2,050.1	1.2	564.8	1.3	2.7	144.5	591.9	14.2	215.7	7.8	26.7	26.7	Not available	
มีงานประจำแต่ไม่ได้ทำงาน	136.8	124.2	-	-	-	-	2.9	2.1	-	1.3	-	-	-	With job not work	
มี	15.3	13.1	-	-	-	-	-	-	-	-	-	-	-	Available	
ไม่มี	121.5	111.1	-	-	-	-	2.9	2.1	-	1.3	-	-	-	Not available	
1-9 ชั่วโมง	28.0	25.0	-	3.0	-	-	-	-	-	-	-	-	-	19 hours	
มี	8.8	8.3	-	0.6	-	-	-	-	-	-	-	-	-	Available	
ไม่มี	19.2	16.8	-	2.4	-	-	-	-	-	-	-	-	-	Not available	
10-19 ชั่วโมง	120.8	92.4	-	6.1	-	-	0.2	6.7	0.9	2.6	-	-	-	1019 hours	
มี	10.7	10.1	-	-	-	-	-	-	-	-	-	-	-	Available	
ไม่มี	110.1	82.3	-	6.1	-	-	0.2	6.7	0.9	2.6	-	-	-	Not available	
20-29 ชั่วโมง	424.2	250.9	-	39.0	-	0.4	7.1	27.9	4.5	13.9	-	5.9	5.9	2029 hours	
มี	24.3	17.8	-	-	-	-	0.9	-	-	1.3	-	-	-	Available	
ไม่มี	399.9	233.2	-	39.0	-	0.4	6.2	27.9	4.5	12.6	-	5.9	5.9	Not available	
30-34 ชั่วโมง	259.7	158.0	-	53.9	-	0.9	3.6	16.4	-	7.8	-	1.7	1.7	3034 hours	
มี	5.0	3.5	-	-	-	-	0.7	-	-	0.4	-	-	-	Available	
ไม่มี	254.7	154.4	-	53.9	-	0.9	2.9	16.4	-	7.4	-	1.7	1.7	Not available	
35-39 ชั่วโมง	558.7	249.5	-	56.0	-	-	7.7	27.0	0.9	11.3	-	6.0	6.0	3539 hours	
มี	7.4	6.4	-	1.0	-	-	-	-	-	-	-	-	-	Available	
ไม่มี	551.3	243.2	-	54.9	-	-	7.7	27.0	0.9	11.3	-	6.0	6.0	Not available	
40-49 ชั่วโมง	1,594.8	824.4	-	274.1	-	1.5	75.1	168.3	5.1	85.2	6.5	9.7	9.7	4049 hours	
มี	5.2	2.7	-	-	-	-	1.2	-	-	1.4	-	-	-	Available	
ไม่มี	1,589.6	821.7	-	274.1	-	1.5	73.9	168.3	5.1	83.9	6.5	9.7	9.7	Not available	
50 ชั่วโมงขึ้นไป	1,074.4	387.7	1.2	134.4	1.3	-	50.8	343.4	2.8	96.7	1.3	3.3	3.3	50hours and over	
มี	0.3	0.3	-	-	-	-	-	-	-	-	-	-	-	Available	
ไม่มี	1,074.2	387.4	1.2	134.4	1.3	-	50.8	343.4	2.8	96.7	1.3	3.3	3.3	Not available	

ตารางที่ 10 จำนวนผู้มีงานทำ จำนวนชั่วโมงทำงานต่อสัปดาห์ การมีเวลาเหลือพอและต้องการทำงานเพิ่มขึ้น เพศ และเขตการปกครอง ภาคตะวันออกเฉียงเหนือ (ต่อ)  
 TABLE 10 EMPLOYED PERSONS BY INDUSTRY, HOURS WORKED PER WEEK, AVAILABILITY FOR ADDITIONAL WORK, SEX AND AREA, NORTHEASTERN REGION(Contd.)

ไตรมาสที่ 1/2556 : Quarter 1/2011  
 นอกเขตเทศบาล NON-MUNICIPAL AREA  
 หน่วยเป็นพัน : in Thousands

จำนวนชั่วโมงทำงาน เพศ และ การมีเวลาเหลือพอ และต้องการทำงานเพิ่มขึ้น	อุตสาหกรรม (ต่อ) Industry (Contd.)											HOURS WORKED, SEX AND AVAILABILITY FOR ADDITIONAL WORK
	กิจกรรม อสังหาริมทรัพย์ Real estate activities	กิจกรรมทางวิชาชีพ วิทย์และเทคโนโลยี Professional, scientific technical activities	การบริหารสนับสนุน และป้องกันประเทศ Administrative and support service activities and public defence	การบริหารราชการ ป้องกันประเทศ Public admin- istration	การศึกษา Education	กิจกรรมด้านสุขภาพ งานสังคมสงเคราะห์ Health and social work	ศิลปะ ความบันเทิง และนันทนาการ Art, entertainment	บริการ ด้านอื่นๆ Other service	งานในครัวเรือน ส่วนบุคคล Activities of household	กิจกรรมของ องค์กร Extra- territorial	ไม่ทราบ Unknown	
ยอดรวม (ชาย)	-	7.3	9.4	289.0	109.7	33.3	38.6	47.9	7.9	-	-	TOTAL (MALE)
มี	-	-	1.1	0.9	1.0	-	-	-	-	-	-	Available
ไม่มี	-	7.3	8.3	288.1	108.7	33.3	38.6	47.9	7.9	-	-	Not available
มีงานประจำแต่ไม่ได้ทำงาน	-	-	1.6	0.4	0.6	-	0.4	-	-	-	-	With job not work
มี	-	-	-	-	-	-	-	-	-	-	-	Available
ไม่มี	-	-	1.6	0.4	0.6	-	0.4	-	-	-	-	Not available
1-9 ชั่วโมง	-	-	-	-	-	-	-	-	-	-	-	19 hours
มี	-	-	-	-	-	-	-	-	-	-	-	Available
ไม่มี	-	-	-	-	-	-	-	-	-	-	-	Not available
10-19 ชั่วโมง	-	-	-	6.1	-	-	3.5	-	-	-	-	10-19 hours
มี	-	-	-	-	-	-	-	-	-	-	-	Available
ไม่มี	-	-	-	6.1	-	-	3.5	-	-	-	-	Not available
20-29 ชั่วโมง	-	-	2.0	25.2	20.9	2.6	2.2	8.2	1.6	-	-	20-29 hours
มี	-	-	1.1	-	-	-	-	-	-	-	-	Available
ไม่มี	-	-	1.0	25.2	20.9	2.6	2.2	8.2	1.6	-	-	Not available
30-34 ชั่วโมง	-	1.7	-	3.7	1.0	-	2.1	4.0	0.7	-	-	30-34 hours
มี	-	-	-	-	-	-	-	-	-	-	-	Available
ไม่มี	-	1.7	-	3.7	1.0	-	2.1	4.0	0.7	-	-	Not available
35-39 ชั่วโมง	-	1.2	-	140.5	64.2	14.5	0.7	1.6	-	-	-	35-39 hours
มี	-	-	-	0.9	1.0	-	-	-	-	-	-	Available
ไม่มี	-	1.2	-	139.6	63.2	14.5	0.7	1.6	-	-	-	Not available
40-49 ชั่วโมง	-	4.4	3.4	78.9	20.8	10.1	16.8	20.1	2.2	-	-	40-49 hours
มี	-	-	-	-	-	-	-	-	-	-	-	Available
ไม่มี	-	4.4	3.4	78.9	20.8	10.1	16.8	20.1	2.2	-	-	Not available
50 ชั่วโมงขึ้นไป	-	-	2.3	34.3	2.2	6.1	13.0	14.0	3.4	-	-	50 hours and over
มี	-	-	-	-	-	-	-	-	-	-	-	Available
ไม่มี	-	-	2.3	34.3	2.2	6.1	13.0	14.0	3.4	-	-	Not available



ตารางที่ 11 จำนวนผู้มีงานทำ จำนวนตามสถานภาพการทำงาน จำนวนชั่วโมงทำงานต่อสัปดาห์ การมีเวลาเหลือพอและต้องการทำงานเพิ่มขึ้น ภาคตะวันออกเฉียงเหนือ

TABLE 11 EMPLOYED PERSONS BY WORK STATUS, HOURS WORKED PER WEEK, AVAILABILITY FOR ADDITIONAL WORK, NORTHEASTERN REGION

ไตรมาสที่ 1/2556 : Quarter 1/2013

หน่วยเป็นพัน : In Thousands

จำนวนชั่วโมงทำงาน และ การมีเวลาเหลือพอ และต้องการทำงานเพิ่มขึ้น	รวม	สถานภาพการทำงาน Work Status						ช่วยธุรกิจ ครอบครัว Unpaid Family Worker	การรวมกลุ่ม Members of Producers' Cooperatives	HOURS WORKED, AND AVAILABILITY FOR ADDITIONAL WORK
		นายจ้าง Employer	ลูกจ้างรัฐบาล Government Employee	ลูกจ้างเอกชน Private Employee	ทำงานส่วนตัว Own Account Worker	ทำงานส่วนตัว Own Account Worker	ทำงานส่วนตัว Own Account Worker			
ยอดรวม	12,263.2	191.3	1,220.9	3,553.5	4,355.0	2,845.5	97.1	TOTAL		
มี	235.5	0.8	4.8	60.8	103.8	63.7	1.7	Available		
ไม่มี	12,027.7	190.6	1,216.1	3,492.7	4,251.2	2,781.8	95.4	Not available		
มีงานประจำแต่ไม่ได้ทำงาน	414.8	5.5	4.6	20.0	382.8	-	1.8	With job not work		
มี	49.4	-	0.1	3.2	46.1	-	-	Available		
ไม่มี	365.4	5.5	4.5	16.8	336.7	-	1.8	Not available		
1-9 ชั่วโมง	82.8	0.1	0.1	30.0	27.7	25.0	-	1-9 hours		
มี	19.6	-	-	11.2	3.8	4.6	-	Available		
ไม่มี	63.2	0.1	0.1	18.8	23.9	20.5	-	Not available		
10-19 ชั่วโมง	300.4	3.2	18.2	61.1	113.4	104.3	0.3	10-19 hours		
มี	29.8	-	0.1	12.1	5.5	12.1	-	Available		
ไม่มี	270.6	3.2	18.0	49.1	107.9	92.1	0.3	Not available		
20-29 ชั่วโมง	1,109.6	10.4	148.2	197.6	454.9	287.4	11.1	20-29 hours		
มี	66.8	0.8	2.5	9.1	29.2	23.5	1.7	Available		
ไม่มี	1,042.9	9.6	145.7	188.5	425.7	264.0	9.4	Not available		
30-34 ชั่วโมง	603.8	7.6	19.7	180.6	203.6	189.4	3.0	30-34 hours		
มี	18.8	-	-	9.1	2.7	6.9	-	Available		
ไม่มี	585.0	7.6	19.7	171.5	200.9	182.4	3.0	Not available		
35-39 ชั่วโมง	1,538.1	4.5	635.9	147.5	409.6	333.4	7.3	35-39 hours		
มี	20.9	-	1.9	2.0	7.4	9.5	-	Available		
ไม่มี	1,517.2	4.5	634.1	145.5	402.1	323.9	7.3	Not available		
40-49 ชั่วโมง	4,560.7	58.3	306.8	1,628.6	1,421.5	1,114.3	31.2	40-49 hours		
มี	27.0	-	0.2	12.1	7.7	7.0	-	Available		
ไม่มี	4,533.7	58.3	306.6	1,616.5	1,413.8	1,107.2	31.2	Not available		
50 ชั่วโมงขึ้นไป	3,653.1	101.8	87.4	1,288.1	1,341.6	791.8	42.4	50 hours and over		
มี	3.4	-	-	2.0	1.4	-	-	Available		
ไม่มี	3,649.7	101.8	87.4	1,286.1	1,340.3	791.8	42.4	Not available		

Table 11: EMPLOYED PERSONS BY WORK STATUS, HOURS WORKED PER WEEK, AVAILABILITY FOR ADDITIONAL WORK AND SEX, NORTHEASTERN REGION

Year	Sex	Hours worked per week	Employment status					Total	Work status			Hours worked, sex and availability for additional work	
			Employer	Government Employee	Private Employee		Unpaid Family Worker		Members of Producers' Cooperatives	With job not work	Available		Not available
					Government Employee	Private Employee							
2013	Male	1-9 hours	1594	649.5	2,215.5	2,780.6	1,081.2	749	749	749	749	749	
	Male	10-19 hours	0.8	2.1	38.5	61.6	42.0	1.7	1.7	1.7	1.7	1.7	
	Male	20-29 hours	1586	647.4	2,177.0	2,719.0	1,039.1	732	732	732	732	732	
	Male	30-34 hours	3.5	1.3	12.1	238.8	-	-	-	-	-	-	
	Male	35-39 hours	0.1	0.1	1.0	30.7	-	-	-	-	-	-	
	Male	40-49 hours	2.1	0.1	11.5	248.6	-	-	-	-	-	-	
	Male	50 hours and over	0.1	0.1	22.4	14.0	-	-	-	-	-	-	
	Male	Total	104	0.7	7.0	47.2	14.6	2.7	2.7	2.7	2.7	2.7	
	Female	1-9 hours	40.7	0.1	15.5	13.2	11.9	-	-	-	-	-	
	Female	10-19 hours	153.8	8.3	40.8	65.4	36.9	-	-	-	-	-	
	Female	20-29 hours	17.4	-	3.7	6.2	-	-	-	-	-	-	
	Female	30-34 hours	136.5	8.3	33.3	61.7	30.7	-	-	-	-	-	
	Female	35-39 hours	59.9	6.9	12.2	26.5	12.5	-	-	-	-	-	
	Female	40-49 hours	59.7	6.7	12.0	25.4	10.6	-	-	-	-	-	
	Female	50 hours and over	291.3	7.6	95.2	120.9	59.4	2.2	2.2	2.2	2.2	2.2	
	Female	Total	121	-	4.8	1.1	6.2	-	-	-	-	-	
	Female	10-19 hours	279.2	6.1	7.6	119.8	53.2	2.2	2.2	2.2	2.2	2.2	
	Female	20-29 hours	795.7	4.0	337.7	73.5	252.7	122.2	5.7	5.7	5.7	5.7	
	Female	30-34 hours	128	1.9	1.7	4.6	4.7	-	-	-	-	-	
	Female	35-39 hours	41	0.1	1.8	1.7	1.8	-	-	-	-	-	
	Female	40-49 hours	385.8	3.8	14.3	99.0	40.4	2.0	2.0	2.0	2.0	2.0	
	Female	50 hours and over	2,560.2	49.0	166.1	965.7	882.5	321.9	31.1	31.1	31.1	31.1	
	Female	Total	2,539.6	49.0	166.1	965.7	882.5	321.9	31.1	31.1	31.1	31.1	
	Female	50 hours and over	2,251.8	85.5	60.4	870.5	882.5	321.9	31.1	31.1	31.1	31.1	
	Female	Total	2,250.0	85.5	60.4	868.7	882.5	321.9	31.1	31.1	31.1	31.1	
	Female	Total	5,302.2	320	571.4	1,374.4	1,764.3	1,764.3	221	221	221	221	
	Female	Total	889	-	2.6	62.2	21.6	-	-	-	-	-	
	Female	Total	5,213.4	320	568.7	1,357.7	1,742.7	1,742.7	221	221	221	221	
	Female	Total	1,573	2.1	3.3	144.0	15.5	-	-	-	-	-	
	Female	1-9 hours	139.6	2.1	3.3	137	10.4	-	-	-	-	-	
	Female	10-19 hours	9.2	-	4.3	3.1	1.8	-	-	-	-	-	
	Female	20-29 hours	146.5	0.7	20.4	48.6	67.4	0.3	0.3	0.3	0.3	0.3	
	Female	30-34 hours	125	-	0.1	1.8	5.9	-	-	-	-	-	
	Female	35-39 hours	134.1	0.7	9.7	46.2	61.4	0.3	0.3	0.3	0.3	0.3	
	Female	40-49 hours	510.0	1.5	80.4	187.6	165.2	7.5	-	-	-	-	
	Female	50 hours and over	26.8	-	3.6	13.3	7.5	-	-	-	-	-	
	Female	Total	483.1	1.5	77.8	174.3	157.7	13.0	0.8	0.8	0.8	0.8	
	Female	50 hours and over	312.5	1.6	12.1	85.4	82.7	13.0	0.8	0.8	0.8	0.8	
	Female	Total	305.9	1.6	12.1	81.0	129.2	1.6	1.6	1.6	1.6	1.6	
	Female	35-39 hours	742.4	0.5	298.3	156.9	211.2	4.8	-	-	-	-	
	Female	40-49 hours	8.1	-	0.4	2.9	4.8	-	-	-	-	-	
	Female	50 hours and over	734.3	0.5	298.3	154.0	206.4	1.6	1.6	1.6	1.6	1.6	
	Female	Total	2,000.5	9.3	140.5	653.7	482.4	7.0	4.3	4.3	4.3	4.3	
	Female	Total	64	-	2.8	2.7	0.8	-	-	-	-	-	
	Female	Total	1,981.1	9.3	140.5	650.9	479.7	7.0	4.3	4.3	4.3	4.3	
	Female	Total	1,980.1	16.4	21.4	410.2	409.1	1.4	-	-	-	-	
	Female	Total	1,399.8	16.4	27.0	457.8	469.9	1.4	-	-	-	-	

in thousands







ตารางที่ 11 จำนวนผู้มีงานทำ จำแนกตามสถานภาพการทำงาน จำนวนชั่วโมงทำงานต่อสัปดาห์ การมีเวลาเหลือพอและต้องการทำงานเพิ่มขึ้น เขต และเขตการปกครอง ภาคตะวันออกเฉียงเหนือ (ต่อ)

TABLE 11 EMPLOYED PERSONS BY WORK STATUS, HOURS WORKED PER WEEK, AVAILABILITY FOR ADDITIONAL WORK, SEX AND AREA, NORTHEASTERN REGION (Contd.)

ไตรมาสที่ 1/2556 : Quarter 1/2013

นอกเขตเทศบาล NON-MUNICIPAL AREA

หน่วยเป็นพัน : In Thousands

จำนวนชั่วโมงทำงาน เพศ และ การมีเวลาเหลือพอ และต้องการทำงานเพิ่มขึ้น	สถานภาพการทำงาน Work Status										รวม	Hours Worked, Sex and Availability for Additional Work																			
	นายจ้าง Employer	ลูกจ้างรัฐบาล Government Employee	ลูกจ้างเอกชน Private Employee	ทำงานส่วนตัว Own Account Worker	ช่วยธุรกิจ ครอบครัว Unpaid Family Worker	การรวมกลุ่ม Producers' Cooperatives	TOTAL (MALE)	Available	Not available	With job not work			Available																		
ยอดรวม (ชาย)	5,625.4	443.7	1,783.8	2,309.9	909.1	62.6	62.6	Available	Not available	With job not work	Available	Not available	1-9 hours	Available	Not available	10-19 hours	Available	Not available	20-29 hours	Available	Not available	30-34 hours	Available	Not available	35-39 hours	Available	Not available	40-49 hours	Available	Not available	50 hours and over
มี	125.6	1.9	29.5	54.1	37.6	1.7	1.7	Available	Not available	With job not work	Available	Not available	1-9 hours	Available	Not available	10-19 hours	Available	Not available	20-29 hours	Available	Not available	30-34 hours	Available	Not available	35-39 hours	Available	Not available	40-49 hours	Available	Not available	50 hours and over
ไม่มี	5,499.9	441.8	1,754.3	2,255.9	871.5	60.9	60.9	Available	Not available	With job not work	Available	Not available	1-9 hours	Available	Not available	10-19 hours	Available	Not available	20-29 hours	Available	Not available	30-34 hours	Available	Not available	35-39 hours	Available	Not available	40-49 hours	Available	Not available	50 hours and over
มีงานประจำแต่ไม่ได้ทำงาน	224.8	1.2	9.6	209.0	-	1.6	1.6	Available	Not available	With job not work	Available	Not available	1-9 hours	Available	Not available	10-19 hours	Available	Not available	20-29 hours	Available	Not available	30-34 hours	Available	Not available	35-39 hours	Available	Not available	40-49 hours	Available	Not available	50 hours and over
มี	28.9	-	1.0	27.9	-	-	-	Available	Not available	With job not work	Available	Not available	1-9 hours	Available	Not available	10-19 hours	Available	Not available	20-29 hours	Available	Not available	30-34 hours	Available	Not available	35-39 hours	Available	Not available	40-49 hours	Available	Not available	50 hours and over
ไม่มี	195.9	1.2	8.6	181.2	-	1.6	1.6	Available	Not available	With job not work	Available	Not available	1-9 hours	Available	Not available	10-19 hours	Available	Not available	20-29 hours	Available	Not available	30-34 hours	Available	Not available	35-39 hours	Available	Not available	40-49 hours	Available	Not available	50 hours and over
1-9 ชั่วโมง	43.8	-	19.2	10.7	14.0	-	-	Available	Not available	With job not work	Available	Not available	1-9 hours	Available	Not available	10-19 hours	Available	Not available	20-29 hours	Available	Not available	30-34 hours	Available	Not available	35-39 hours	Available	Not available	40-49 hours	Available	Not available	50 hours and over
มี	8.4	-	5.7	-	2.7	-	-	Available	Not available	With job not work	Available	Not available	1-9 hours	Available	Not available	10-19 hours	Available	Not available	20-29 hours	Available	Not available	30-34 hours	Available	Not available	35-39 hours	Available	Not available	40-49 hours	Available	Not available	50 hours and over
ไม่มี	35.4	-	13.5	10.7	11.2	-	-	Available	Not available	With job not work	Available	Not available	1-9 hours	Available	Not available	10-19 hours	Available	Not available	20-29 hours	Available	Not available	30-34 hours	Available	Not available	35-39 hours	Available	Not available	40-49 hours	Available	Not available	50 hours and over
10-19 ชั่วโมง	120.6	1.4	33.9	51.2	28.0	-	-	Available	Not available	With job not work	Available	Not available	1-9 hours	Available	Not available	10-19 hours	Available	Not available	20-29 hours	Available	Not available	30-34 hours	Available	Not available	35-39 hours	Available	Not available	40-49 hours	Available	Not available	50 hours and over
มี	13.8	-	5.8	2.5	5.5	-	-	Available	Not available	With job not work	Available	Not available	1-9 hours	Available	Not available	10-19 hours	Available	Not available	20-29 hours	Available	Not available	30-34 hours	Available	Not available	35-39 hours	Available	Not available	40-49 hours	Available	Not available	50 hours and over
ไม่มี	106.7	1.4	28.1	48.7	22.5	-	-	Available	Not available	With job not work	Available	Not available	1-9 hours	Available	Not available	10-19 hours	Available	Not available	20-29 hours	Available	Not available	30-34 hours	Available	Not available	35-39 hours	Available	Not available	40-49 hours	Available	Not available	50 hours and over
20-29 ชั่วโมง	505.3	6.6	105.1	230.3	106.1	5.5	5.5	Available	Not available	With job not work	Available	Not available	1-9 hours	Available	Not available	10-19 hours	Available	Not available	20-29 hours	Available	Not available	30-34 hours	Available	Not available	35-39 hours	Available	Not available	40-49 hours	Available	Not available	50 hours and over
มี	35.8	0.8	3.3	15.0	15.0	1.7	1.7	Available	Not available	With job not work	Available	Not available	1-9 hours	Available	Not available	10-19 hours	Available	Not available	20-29 hours	Available	Not available	30-34 hours	Available	Not available	35-39 hours	Available	Not available	40-49 hours	Available	Not available	50 hours and over
ไม่มี	469.5	5.8	101.8	215.4	91.1	3.8	3.8	Available	Not available	With job not work	Available	Not available	1-9 hours	Available	Not available	10-19 hours	Available	Not available	20-29 hours	Available	Not available	30-34 hours	Available	Not available	35-39 hours	Available	Not available	40-49 hours	Available	Not available	50 hours and over
30-34 ชั่วโมง	239.2	4.6	79.6	101.4	47.3	1.6	1.6	Available	Not available	With job not work	Available	Not available	1-9 hours	Available	Not available	10-19 hours	Available	Not available	20-29 hours	Available	Not available	30-34 hours	Available	Not available	35-39 hours	Available	Not available	40-49 hours	Available	Not available	50 hours and over
มี	9.3	-	4.1	1.0	4.2	-	-	Available	Not available	With job not work	Available	Not available	1-9 hours	Available	Not available	10-19 hours	Available	Not available	20-29 hours	Available	Not available	30-34 hours	Available	Not available	35-39 hours	Available	Not available	40-49 hours	Available	Not available	50 hours and over
ไม่มี	229.8	4.6	75.5	100.4	43.0	1.6	1.6	Available	Not available	With job not work	Available	Not available	1-9 hours	Available	Not available	10-19 hours	Available	Not available	20-29 hours	Available	Not available	30-34 hours	Available	Not available	35-39 hours	Available	Not available	40-49 hours	Available	Not available	50 hours and over
35-39 ชั่วโมง	610.5	3.4	58.8	218.2	107.3	5.2	5.2	Available	Not available	With job not work	Available	Not available	1-9 hours	Available	Not available	10-19 hours	Available	Not available	20-29 hours	Available	Not available	30-34 hours	Available	Not available	35-39 hours	Available	Not available	40-49 hours	Available	Not available	50 hours and over
มี	10.3	-	-	3.7	4.7	-	-	Available	Not available	With job not work	Available	Not available	1-9 hours	Available	Not available	10-19 hours	Available	Not available	20-29 hours	Available	Not available	30-34 hours	Available	Not available	35-39 hours	Available	Not available	40-49 hours	Available	Not available	50 hours and over
ไม่มี	600.2	3.4	58.8	214.5	102.6	5.2	5.2	Available	Not available	With job not work	Available	Not available	1-9 hours	Available	Not available	10-19 hours	Available	Not available	20-29 hours	Available	Not available	30-34 hours	Available	Not available	35-39 hours	Available	Not available	40-49 hours	Available	Not available	50 hours and over
40-49 ชั่วโมง	2,065.0	34.8	753.6	794.1	343.0	21.9	21.9	Available	Not available	With job not work	Available	Not available	1-9 hours	Available	Not available	10-19 hours	Available	Not available	20-29 hours	Available	Not available	30-34 hours	Available	Not available	35-39 hours	Available	Not available	40-49 hours	Available	Not available	50 hours and over
มี	17.3	-	7.8	4.0	5.5	-	-	Available	Not available	With job not work	Available	Not available	1-9 hours	Available	Not available	10-19 hours	Available	Not available	20-29 hours	Available	Not available	30-34 hours	Available	Not available	35-39 hours	Available	Not available	40-49 hours	Available	Not available	50 hours and over
ไม่มี	2,047.8	34.8	745.8	790.1	337.5	21.9	21.9	Available	Not available	With job not work	Available	Not available	1-9 hours	Available	Not available	10-19 hours	Available	Not available	20-29 hours	Available	Not available	30-34 hours	Available	Not available	35-39 hours	Available	Not available	40-49 hours	Available	Not available	50 hours and over
50 ชั่วโมงขึ้นไป	1,816.3	62.4	724.0	695.0	263.6	26.8	26.8	Available	Not available	With job not work	Available	Not available	1-9 hours	Available	Not available	10-19 hours	Available	Not available	20-29 hours	Available	Not available	30-34 hours	Available	Not available	35-39 hours	Available	Not available	40-49 hours	Available	Not available	50 hours and over
มี	1.8	-	1.8	-	-	-	-	Available	Not available	With job not work	Available	Not available	1-9 hours	Available	Not available	10-19 hours	Available	Not available	20-29 hours	Available	Not available	30-34 hours	Available	Not available	35-39 hours	Available	Not available	40-49 hours	Available	Not available	50 hours and over
ไม่มี	1,814.5	62.4	722.2	695.0	263.6	26.8	26.8	Available	Not available	With job not work	Available	Not available	1-9 hours	Available	Not available	10-19 hours	Available	Not available	20-29 hours	Available	Not available	30-34 hours	Available	Not available	35-39 hours	Available	Not available	40-49 hours	Available	Not available	50 hours and over



ตารางที่ 12 จำนวนผู้มีงานทำ จำแนกตามกลุ่มอายุ จำนวนชั่วโมงทำงานต่อสัปดาห์ การมีเวลาเหลือพอและต้องการทำงานเพิ่มขึ้น ภาคตะวันออกเฉียงเหนือ

TABLE 12 EMPLOYED PERSONS BY AGE GROUP, HOURS WORKED PER WEEK, AVAILABILITY FOR ADDITIONAL WORK, NORTHEASTERN REGION

ไตรมาสที่ 1/2556 : Quarter 1/2013

หน่วยเป็นพัน : In Thousands

จำนวนชั่วโมงทำงาน และ การมีเวลาเหลือพอ และต้องการทำงานเพิ่มขึ้น	รวม	กลุ่มอายุ Age Group							HOURS WORKED, AND AVAILABILITY FOR ADDITIONAL WORK	
		15-19	20-24	25-29	30-34	35-39	40-49	50-59		>= 60
ยอดรวม	12,263.2	354.1	1,163.8	1,462.5	1,449.1	1,461.0	3,032.1	2,216.6	1,124.1	Total
มี	235.5	10.0	30.0	38.4	26.8	31.7	55.8	36.3	6.6	Available
ไม่มี	12,027.7	344.1	1,133.8	1,424.1	1,422.3	1,429.3	2,976.3	2,180.3	1,117.5	Not available
มีงานประจำแต่ไม่ได้ทำงาน	414.8	3.1	10.0	24.9	29.5	33.0	89.1	130.7	94.6	With job not work
มี	49.4	0.5	1.1	5.0	7.5	5.1	11.7	15.3	3.2	Available
ไม่มี	365.4	2.6	8.9	19.9	22.0	27.8	77.4	115.4	91.4	Not available
1-9 ชั่วโมง	82.8	6.1	16.6	6.9	4.9	7.8	19.9	10.1	10.5	1-9 hours
มี	19.6	-	6.0	1.8	1.1	0.9	6.4	2.6	1.0	Available
ไม่มี	63.2	6.1	10.7	5.1	3.9	6.9	13.5	7.5	9.5	Not available
10-19 ชั่วโมง	300.4	26.7	26.3	17.8	21.8	34.8	63.5	66.1	43.6	10-19 hours
มี	29.8	2.4	4.2	6.2	1.9	4.1	8.3	2.6	0.0	Available
ไม่มี	270.6	24.2	22.0	11.6	19.8	30.6	55.2	63.5	43.6	Not available
20-29 ชั่วโมง	1,109.6	36.8	97.1	115.1	120.9	114.3	246.1	227.1	152.3	20-29 hours
มี	66.8	4.4	9.2	7.9	1.0	12.7	16.8	12.9	2.0	Available
ไม่มี	1,042.9	32.5	87.9	107.2	119.9	101.6	229.4	214.2	150.3	Not available
30-34 ชั่วโมง	603.8	15.4	60.4	76.7	66.5	67.2	127.5	113.4	76.8	30-34 hours
มี	18.8	1.7	5.6	3.0	2.8	3.1	1.1	1.5	-	Available
ไม่มี	585.0	13.7	54.8	73.8	63.6	64.2	126.4	111.9	76.8	Not available
35-39 ชั่วโมง	1,538.1	29.8	113.8	227.6	185.5	151.3	362.4	330.9	136.9	35-39 hours
มี	20.9	-	-	7.8	5.4	2.1	5.2	0.1	0.3	Available
ไม่มี	1,517.2	29.8	113.8	219.8	180.1	149.2	357.2	330.8	136.6	Not available
40-49 ชั่วโมง	4,560.7	139.0	497.0	595.8	590.1	549.6	1,107.1	728.4	353.7	40-49 hours
มี	27.0	1.0	3.8	5.8	5.3	3.7	6.2	1.0	0.2	Available
ไม่มี	4,533.7	138.0	493.2	589.9	584.8	545.9	1,100.9	727.3	353.5	Not available
50 ชั่วโมงขึ้นไป	3,653.1	97.2	342.6	397.9	430.0	503.1	1,016.5	610.0	255.8	50 hours and over
มี	3.4	-	-	1.0	1.8	-	0.2	0.3	-	Available
ไม่มี	3,649.7	97.2	342.6	396.8	428.2	503.1	1,016.3	609.7	255.8	Not available

ตารางที่ 12 จำนวนผู้จ้างทำ จำนวนชั่วโมงทำงานต่อสัปดาห์ การมีเวลาหือและต้องการทำงานเพิ่มขึ้น และเพศ ภาคตะวันออกเฉียงเหนือ  
 TABLE 12 EMPLOYED PERSONS BY AGE GROUP, HOURS WORKED PER WEEK, AVAILABILITY FOR ADDITIONAL WORK AND SEX, NORTHEASTERN REGION

ไตรมาสที่ 1/2556 : Quarter 1/2013

หน่วยนับ: In Thousands

ประเภท	จำนวนชั่วโมงทำงาน เพศ และ การมีเวลาหือ และต้องการทำงานเพิ่มขึ้น	รวม										SEX AND AVAILABILITY FOR ADDITIONAL WORK	
		Total	15-19	20-24	25-29	30-34	35-39	40-49	50-59	>= 60	HOURS WORKED, MALE		
ชาย		6,961.0	234.4	724.1	823.4	803.1	787.7	1,643.9	1,262.2	682.3	4.1	682.3	Available
มี		146.7	7.5	23.8	23.8	16.6	15.1	28.9	25.1	4.1	678.2	Not available	
ไม่มี		6,814.3	226.9	698.3	799.6	786.6	772.7	1,615.0	1,237.1	70.1	682.3	With job not work	
มีงานประจำแต่ไม่ได้ทำงาน		257.5	1.3	6.7	13.3	14.7	22.8	46.6	13.6	1.4	68.7	Available	
มี		31.7	-	1.1	1.7	3.9	2.9	7.2	3.7	6.5	68.7	Not available	
ไม่มี		225.8	1.3	5.6	11.6	10.8	19.8	39.4	10.0	0.4	6.5	1-9 hours	
1-9 ชั่วโมง		51.1	5.1	14.2	6.1	3.2	4.9	7.3	1.7	0.4	6.2	Available	
มี		10.4	-	4.2	1.8	-	0.9	1.5	2.0	22.0	6.2	Not available	
ไม่มี		40.7	5.1	10.0	4.4	3.2	4.0	5.8	0.4	22.0	6.2	10-19 hours	
10-19 ชั่วโมง		153.8	13.6	20.9	11.7	15.2	14.0	29.9	26.6	0.0	21.9	Available	
มี		17.4	2.4	1.8	5.9	1.7	1.3	3.8	0.4	91.3	1.8	Not available	
ไม่มี		136.5	11.2	19.1	6.2	13.4	12.7	26.1	26.3	112.3	7.9	Available	
20-29 ชั่วโมง		599.7	24.5	68.2	67.1	63.3	60.6	112.3	7.9	89.4	39.9	Not available	
มี		39.9	2.3	9.2	4.1	1.0	4.9	8.7	0.7	7.1	0.3	Available	
ไม่มี		559.7	22.2	59.0	63.0	62.3	55.8	103.6	104.4	82.3	7.1	Not available	
30-34 ชั่วโมง		291.3	8.2	26.4	36.5	32.7	30.8	57.3	59.5	39.9	7.1	Available	
มี		12.1	1.7	5.6	0.4	1.5	1.8	0.3	0.7	0.3	7.1	Not available	
ไม่มี		279.2	6.5	20.8	36.1	31.3	28.9	57.0	58.8	39.9	7.1	Available	
35-39 ชั่วโมง		795.7	19.1	63.6	95.2	95.7	73.0	181.8	190.3	0.3	7.1	Not available	
มี		12.8	-	-	4.4	2.8	1.4	3.9	-	0.3	7.1	Available	
ไม่มี		782.9	19.1	63.6	90.8	93.0	71.7	177.8	190.3	0.3	7.1	Not available	
40-49 ชั่วโมง		2,560.2	96.2	305.8	339.4	322.0	277.4	604.3	399.1	216.0	216.0	Available	
มี		20.6	1.0	3.8	5.5	3.9	1.9	3.4	0.9	0.2	216.0	Not available	
ไม่มี		2,539.6	95.2	302.0	333.8	318.1	275.6	600.9	398.2	215.8	215.8	Available	
50 ชั่วโมงขึ้นไป		2,251.8	66.3	218.3	254.1	256.3	304.3	604.4	388.6	159.5	159.5	50 hours and over	
มี		1.8	-	-	-	1.8	-	-	-	-	-	Not available	
ไม่มี		2,250.0	66.3	218.3	254.1	254.5	304.3	604.4	388.6	159.5	159.5	Available	
หญิง		5,302.2	119.7	439.7	639.1	645.9	673.3	1,388.2	954.3	441.9	441.9	Available	
มี		88.9	2.5	4.1	14.6	10.2	16.7	26.9	11.2	2.5	439.4	Not available	
ไม่มี		5,213.4	117.2	435.6	624.5	635.7	656.6	1,361.3	943.1	439.4	439.4	With job not work	
มีงานประจำแต่ไม่ได้ทำงาน		157.3	1.7	3.4	11.6	14.8	10.2	42.5	48.6	24.5	439.4	Available	
มี		17.7	0.5	-	3.3	3.6	2.2	4.5	1.8	1.8	439.4	Not available	
ไม่มี		139.6	1.3	3.4	8.3	11.2	8.0	38.0	46.8	22.7	439.4	With job not work	
1-9 ชั่วโมง		31.7	1.0	2.4	0.8	1.7	2.9	12.6	6.4	4.0	439.4	Available	
มี		9.2	-	1.8	-	1.1	-	4.9	0.9	0.6	439.4	Not available	
ไม่มี		22.5	1.0	0.6	0.8	0.6	2.9	7.7	5.5	3.4	439.4	Available	
10-19 ชั่วโมง		146.6	13.1	5.4	6.0	6.6	20.8	33.6	39.5	21.7	439.4	Not available	
มี		12.5	-	2.4	0.3	0.2	2.8	4.5	2.2	-	439.4	Available	
ไม่มี		134.1	13.1	3.0	5.7	6.4	18.0	29.1	37.2	21.7	439.4	With job not work	
20-29 ชั่วโมง		510.0	12.3	28.9	48.0	57.5	53.7	133.8	114.8	61.0	439.4	Available	
มี		26.8	2.1	-	3.8	0.0	7.8	8.0	5.0	0.1	439.4	Not available	
ไม่มี		483.1	10.2	28.9	44.2	57.5	45.8	125.8	109.8	60.9	439.4	With job not work	
30-34 ชั่วโมง		312.5	7.2	34.1	40.2	33.7	36.5	70.2	53.9	36.9	439.4	Available	
มี		6.7	-	-	2.5	1.3	1.2	0.8	0.8	-	439.4	Not available	
ไม่มี		305.9	7.2	34.1	37.7	32.4	35.2	69.4	53.1	36.9	439.4	Available	
35-39 ชั่วโมง		742.4	10.7	50.2	132.4	89.7	78.2	180.6	140.6	59.9	439.4	Not available	
มี		8.1	-	-	3.4	2.6	0.7	1.2	0.1	-	439.4	Available	
ไม่มี		734.3	10.7	50.2	129.0	87.1	77.5	179.4	140.5	59.9	439.4	With job not work	
40-49 ชั่วโมง		2,000.5	42.9	191.2	256.4	268.1	272.2	502.8	329.2	137.7	439.4	Available	
มี		6.4	-	-	0.3	1.4	1.8	2.8	0.1	-	439.4	Not available	
ไม่มี		1,994.1	42.9	191.2	256.1	266.7	270.4	500.0	329.1	137.7	439.4	With job not work	
50 ชั่วโมงขึ้นไป		1,401.3	30.9	124.3	143.8	173.7	198.8	412.1	221.4	96.3	439.4	Available	
มี		1.6	-	-	1.0	-	0.2	0.2	0.3	-	439.4	Not available	
ไม่มี		1,399.8	30.9	124.3	142.8	173.7	198.8	411.9	221.1	96.3	439.4	With job not work	

ตารางที่ 12 จำนวนผู้มีงานทำ จำแนกตามกลุ่มอายุ จำนวนชั่วโมงทำงานต่อสัปดาห์ การมีเวลาเหลือพอและต้องการทำงานเพิ่มขึ้น เขต และเขตการปกครอง ภาคตะวันออกเฉียงเหนือ (ต่อ)

TABLE 12 EMPLOYED PERSONS BY AGE GROUP, HOURS WORKED PER WEEK, AVAILABILITY FOR ADDITIONAL WORK, SEX AND AREA, NORTHEASTERN REGION (Contd.)

ไตรมาสที่ 1/2556 : Quarter 1/2013

หน่วยนับพัน : In Thousands

จำนวนชั่วโมงทำงาน เพศ และ การมีเวลาเหลือพอ และต้องการทำงานเพิ่มขึ้น	รวม	ในเขตเทศบาล MUNICIPAL AREA							HOURS WORKED, SEX AND AVAILABILITY FOR ADDITIONAL WORK	
		15-19	20-24	25-29	30-34	35-39	40-49	50-59		>= 60
ยอดรวม(ชาย)	1,335.6	40.3	121.8	166.6	162.7	159.7	325.3	240.5	118.7	MALE
มี	21.1	2.3	2.9	2.0	1.2	2.2	7.2	2.1	1.3	Available
ไม่มี	1,314.4	37.9	119.0	164.6	161.5	157.5	318.1	238.4	117.4	Not available
มีงานประจำแต่ไม่ได้ทำงาน	32.8	0.7	0.9	1.6	1.9	1.5	6.1	10.1	10.0	With job not work
มี	2.8	-	-	0.1	0.2	0.1	1.1	0.7	0.6	Available
ไม่มี	29.9	0.7	0.9	1.5	1.7	1.4	5.0	9.4	9.4	Not available
1-9 ชั่วโมง	7.3	0.5	1.9	0.4	-	0.9	1.4	0.4	1.7	1-9 hours
มี	2.0	-	0.9	-	-	-	0.5	0.3	0.4	Available
ไม่มี	5.2	0.5	1.0	0.4	-	0.9	0.9	0.2	1.3	Not available
10-19 ชั่วโมง	33.3	4.6	1.9	4.5	1.8	2.1	9.1	4.8	4.5	10-19 hours
มี	3.5	0.5	-	0.6	0.5	0.3	1.3	0.4	0.0	Available
ไม่มี	29.7	4.1	1.9	3.9	1.3	1.8	7.9	4.4	4.5	Not available
20-29 ชั่วโมง	94.3	3.0	10.8	11.0	8.3	9.7	21.2	16.0	14.4	20-29 hours
มี	4.2	0.1	1.7	0.1	0.1	0.6	0.9	0.5	0.2	Available
ไม่มี	90.2	3.0	9.1	10.9	8.2	9.1	20.3	15.4	14.2	Not available
30-34 ชั่วโมง	52.1	3.5	6.9	5.8	5.0	4.6	11.7	7.7	6.8	30-34 hours
มี	2.8	1.7	0.2	0.4	0.3	0.1	-	0.1	-	Available
ไม่มี	49.3	1.8	6.7	5.4	4.8	4.5	11.7	7.6	6.8	Not available
35-39 ชั่วโมง	185.3	1.9	9.8	17.6	23.2	21.0	53.9	46.8	11.2	35-39 hours
มี	2.5	-	-	0.7	-	0.5	1.4	-	-	Available
ไม่มี	182.7	1.9	9.8	16.9	23.2	20.6	52.6	46.8	11.2	Not available
40-49 ชั่วโมง	495.2	16.7	48.0	75.4	64.4	64.1	111.4	80.1	35.1	40-49 hours
มี	3.3	0.1	0.2	0.1	0.1	0.6	2.0	0.1	0.2	Available
ไม่มี	491.9	16.7	47.8	75.2	64.3	63.5	109.4	80.0	34.9	Not available
50 ชั่วโมงขึ้นไป	435.4	9.4	41.9	50.4	58.0	55.7	110.4	74.6	35.0	50 hours and over
มี	-	-	-	-	-	-	-	-	-	Available
ไม่มี	435.4	9.4	41.9	50.4	58.0	55.7	110.4	74.6	35.0	Not available

ตารางที่ 12 จำนวนผู้มีงานทำ จำแนกตามกลุ่มอายุ จำนวนชั่วโมงทำงานต่อสัปดาห์ การมีเวลาเหลือพอและต้องการทำงานเพิ่มขึ้น เพศ และเขตการปกครอง ภาคตะวันออกเฉียงเหนือ (ต่อ)

TABLE 12 EMPLOYED PERSONS BY AGE GROUP, HOURS WORKED PER WEEK, AVAILABILITY FOR ADDITIONAL WORK, SEX AND AREA, NORTHEASTERN REGION (Contd.)

ไตรมาสที่ 1/2556 : Quarter 1/2013

หน่วยเป็นพัน : In Thousands

จำนวนชั่วโมงทำงาน เพศ และ	รวม	ในเขตเทศบาล MUNICIPAL AREA							HOURS WORKED, SEX AND	AVAILABILITY FOR ADDITIONAL WORK
		15-19	20-24	25-29	30-34	35-39	40-49	50-59		
การมีเวลาเหลือพอ	Total	24.0	82.3	139.1	135.1	143.2	292.1	200.6	88.4	TOTAL(FEMALE)
และต้องการทำงานเพิ่มขึ้น		-	-	3.6	1.1	1.0	3.7	2.0	0.5	Available
ยอดรวม(หญิง)	1,104.8	24.0	82.3	139.1	135.1	143.2	292.1	200.6	88.4	Not available
มี	11.8	-	-	3.6	1.1	1.0	3.7	2.0	0.5	With job not work
ไม่มี	1,092.9	24.0	82.3	135.5	134.0	142.1	288.4	198.7	87.9	Available
มีงานประจำงานแต่ไม่ได้ทำงาน	20.5	0.4	0.9	1.3	1.9	1.0	6.2	5.2	3.6	Not available
1-9 ชั่วโมง	2.4	-	-	0.1	0.7	0.0	0.8	0.4	0.4	Available
10-19 ชั่วโมง	18.1	0.4	0.9	1.1	1.2	1.0	5.3	4.8	3.2	Not available
20-29 ชั่วโมง	3.6	0.3	-	0.3	0.6	0.3	0.9	0.8	0.4	1-9 hours
30-34 ชั่วโมง	0.3	-	-	-	-	-	0.2	0.1	-	Available
35-39 ชั่วโมง	3.3	0.3	-	0.3	0.6	0.3	0.7	0.7	0.4	Not available
40-49 ชั่วโมง	25.8	2.4	1.8	1.1	1.8	3.3	6.1	5.8	3.6	10-19 hours
50 ชั่วโมงขึ้นไป	1.7	-	-	0.3	0.2	0.4	0.1	0.6	-	Available
ไม่มี	24.1	2.4	1.8	0.8	1.6	2.9	5.9	5.2	3.6	Not available
มี	85.8	3.0	6.3	7.8	8.7	8.5	23.9	15.4	12.2	20-29 hours
ไม่มี	83.2	3.0	6.3	7.1	8.7	8.0	23.2	14.9	12.1	Available
มี	52.9	1.4	3.2	7.3	6.2	4.8	11.2	10.5	8.3	Not available
ไม่มี	51.2	1.4	3.2	6.2	6.2	4.7	10.8	10.4	8.3	30-34 hours
มี	183.7	1.3	6.9	27.0	24.1	24.7	46.8	43.2	9.7	Available
ไม่มี	0.7	-	-	-	-	-	0.5	0.1	-	Not available
มี	183.0	1.3	6.9	27.0	24.1	24.7	46.3	43.0	9.7	35-39 hours
ไม่มี	405.7	10.6	32.3	58.1	55.7	53.3	102.1	67.5	26.2	40-49 hours
มี	1.2	-	-	0.3	0.2	-	0.6	0.1	-	Available
ไม่มี	404.5	10.6	32.3	57.8	55.5	53.3	101.5	67.4	26.2	Not available
มี	326.9	4.7	30.9	36.2	36.2	47.3	95.0	52.3	24.4	50 hours and over
ไม่มี	1.3	-	-	1.0	-	-	0.2	0.0	-	Available
มี	325.6	4.7	30.9	35.2	36.2	47.3	94.8	52.2	24.4	Not available

ตารางที่ 12 จำนวนผู้มีงานทำ จำแนกตามกลุ่มอายุ จำนวนชั่วโมงทำงานต่อสัปดาห์ การมีเวลาเหลือพอและต้องการทำงานเพิ่มขึ้น เขต และเขตการปกครอง ภาคตะวันออกเฉียงเหนือ (ต่อ)  
 TABLE 12 EMPLOYED PERSONS BY AGE GROUP, HOURS WORKED PER WEEK, AVAILABILITY FOR ADDITIONAL WORK, SEX AND AREA, NORTHEASTERN REGION (Contd.)

ไตรมาสที่ 1/2556 : Quarter 1/2013

นอกเขตเทศบาล NON-MUNICIPAL AREA

หน่วยเป็นพัน : In Thousands

จำนวนชั่วโมงทำงาน เพศ และ การมีเวลาเหลือพอ และต้องการทำงานเพิ่มขึ้น	รวม						กลุ่มอายุ Age Group		HOURS WORKED, SEX AND AVAILABILITY FOR ADDITIONAL WORK		
	Total	15-19	20-24	25-29	30-34	35-39	40-49	50-59	>= 60	MALE	
ยอดรวม(ชาย)	5,625.4	194.1	602.2	656.8	640.4	628.0	1,318.6	1,021.8	563.6	Available	Available
มี	125.6	5.1	22.9	21.8	15.4	12.9	21.7	23.0	2.8	Not available	Not available
ไม่มี	5,499.9	189.0	579.3	635.0	625.1	615.1	1,296.9	998.7	560.8	With job not work	With job not work
มีงานประจำแต่ไม่ได้ทำงาน	224.8	0.7	5.8	11.8	12.7	21.2	40.5	72.0	60.1	Available	Available
มี	28.9	-	1.1	1.6	3.7	2.8	6.1	12.8	0.8	Not available	Not available
ไม่มี	195.9	0.7	4.7	10.1	9.1	18.4	34.4	59.2	59.3	1-9 hours	1-9 hours
1-9 ชั่วโมง	43.8	4.6	12.4	5.7	3.2	3.9	5.9	3.3	4.8	Available	Available
มี	8.4	-	3.4	1.8	-	0.9	1.0	1.4	-	Not available	Not available
ไม่มี	35.4	4.6	9.0	3.9	3.2	3.0	4.9	1.9	4.8	10-19 hours	10-19 hours
10-19 ชั่วโมง	120.6	9.0	19.0	7.3	13.4	11.9	20.8	21.8	17.4	Available	Available
มี	13.8	2.0	1.8	5.3	1.2	1.0	2.5	-	-	Not available	Not available
ไม่มี	106.7	7.1	17.2	2.0	12.2	10.9	18.2	21.8	17.4	20-29 hours	20-29 hours
20-29 ชั่วโมง	505.3	21.5	57.5	56.1	55.0	51.0	91.1	96.3	76.8	Available	Available
มี	35.8	2.2	7.6	4.0	0.9	4.3	7.8	7.3	1.6	Not available	Not available
ไม่มี	469.5	19.3	49.9	52.1	54.1	46.6	83.3	89.0	75.2	30-34 hours	30-34 hours
30-34 ชั่วโมง	239.2	4.7	19.5	30.7	27.7	26.2	45.5	51.8	33.1	Available	Available
มี	9.3	-	5.4	-	1.2	1.7	0.3	0.6	-	Not available	Not available
ไม่มี	229.8	4.7	14.1	30.7	26.5	24.4	45.2	51.2	33.1	35-39 hours	35-39 hours
35-39 ชั่วโมง	610.5	17.2	53.8	77.6	72.6	52.0	127.9	143.5	65.9	Available	Available
มี	10.3	-	-	3.7	2.8	0.9	2.6	-	0.3	Not available	Not available
ไม่มี	600.2	17.2	53.8	73.9	69.8	51.1	125.3	143.5	65.6	40-49 hours	40-49 hours
40-49 ชั่วโมง	2,065.0	79.4	257.8	264.0	257.6	213.3	493.0	319.0	180.9	Available	Available
มี	17.3	1.0	3.7	5.4	3.8	1.2	1.4	0.8	-	Not available	Not available
ไม่มี	2,047.8	78.5	254.2	258.6	253.8	212.1	491.6	318.2	180.9	50 hours and over	50 hours and over
50 ชั่วโมงขึ้นไป	1,816.3	56.9	176.4	203.7	198.2	248.6	494.0	314.0	124.5	Available	Available
มี	1.8	-	-	-	1.8	-	-	-	-	Not available	Not available
ไม่มี	1,814.5	56.9	176.4	203.7	196.4	248.6	494.0	314.0	124.5		



ตารางที่ 12 จำนวนผู้จ้างทำ งานตามกลุ่มอายุ จำนวนชั่วโมงทำงานต่อสัปดาห์ การมีเวลาเหลือพอและต้องการทำงานเพิ่มขึ้น เขต และเขตการปกครอง ภาคตะวันออกเฉียงเหนือ (ต่อ)

TABLE 12 EMPLOYED PERSONS BY AGE GROUP, HOURS WORKED PER WEEK, AVAILABILITY FOR ADDITIONAL WORK, SEX AND AREA, NORTHEASTERN REGION (Contd.)

หน่วยเป็นพัน : In Thousands

จำนวนชั่วโมงทำงาน เพศ และ การมีเวลาเหลือพอ และต้องการทำงานเพิ่มขึ้น	นอกเขตเทศบาล NON-MUNICIPAL AREA							รวม	HOURS WORKED, SEX AND AVAILABILITY FOR ADDITIONAL WORK
	15-19	20-24	25-29	30-34	35-39	40-49	50-59		
ยอดรวม(หญิง)	95.7	357.4	500.0	510.8	530.1	1,096.2	753.8	353.4	TOTAL(FEMALE)
มี	2.5	4.1	11.0	9.2	15.6	23.3	9.3	2.0	Available
ไม่มี	93.2	353.3	489.0	501.7	514.5	1,072.9	744.5	351.4	Not available
มีงานประจำแต่ไม่ได้ทำงาน	1.3	2.4	10.3	13.0	9.2	36.3	43.4	21.0	With job not work
มี	0.5	-	3.1	3.0	2.2	3.7	1.4	1.4	Available
ไม่มี	0.8	2.4	7.2	10.0	7.0	32.6	42.0	19.5	Not available
1-9 ชั่วโมง	0.6	2.4	0.5	1.1	2.6	11.7	5.6	3.6	1-9 hours
มี	-	1.8	-	1.1	-	4.6	0.8	0.6	Available
ไม่มี	0.6	0.6	0.5	-	2.6	7.1	4.8	3.0	Not available
10-19 ชั่วโมง	10.7	3.6	4.9	4.8	17.5	27.5	33.7	18.1	10-19 hours
มี	-	2.4	-	-	2.4	4.3	1.6	-	Available
ไม่มี	10.7	1.2	4.9	4.8	15.1	23.2	32.1	18.1	Not available
20-29 ชั่วโมง	9.3	22.5	40.2	48.9	45.2	110.0	99.4	48.8	20-29 hours
มี	2.1	-	3.1	-	7.3	7.3	4.5	-	Available
ไม่มี	7.3	22.5	37.1	48.9	37.9	102.7	94.9	48.8	Not available
30-34 ชั่วโมง	5.8	30.9	32.9	27.5	31.7	59.0	43.4	28.5	30-34 hours
มี	-	-	1.4	1.3	1.2	0.4	0.7	-	Available
ไม่มี	5.8	30.9	31.5	26.2	30.5	58.6	42.7	28.5	Not available
35-39 ชั่วโมง	9.4	43.3	105.4	65.7	53.5	133.8	97.5	50.2	35-39 hours
มี	-	-	3.4	2.6	0.7	0.7	-	-	Available
ไม่มี	9.4	43.3	102.0	63.1	52.8	133.1	97.5	50.2	Not available
40-49 ชั่วโมง	32.3	159.0	198.3	212.4	218.9	400.7	261.7	111.5	40-49 hours
มี	-	-	-	1.2	1.8	2.2	-	-	Available
ไม่มี	32.3	159.0	198.3	211.2	217.1	398.6	261.7	111.5	Not available
50 ชั่วโมงขึ้นไป	26.3	93.4	107.6	137.5	151.6	317.2	169.1	71.9	50 hours and over
มี	-	-	-	-	-	-	0.3	-	Available
ไม่มี	26.3	93.4	107.6	137.5	151.6	317.2	168.9	71.9	Not available

ตารางที่ 13 จำนวนผู้ว่างงาน ที่ทำงานทำ จำแนกตามระยะเวลาที่ทำงานทำ ระดับการศึกษาที่สำเร็จ ภาคตะวันออกเฉียงเหนือ

TABLE 13 UNEMPLOYED PERSONS, SEEKING JOB BY DURATION OF SEEKING JOB, LEVEL OF EDUCATIONAL ATTAINMENT, NORTHEASTERN REGION

ไตรมาสที่ 1/2556 : Quarter 1/2013

หน่วยเป็นคน : Person

ระดับการศึกษาที่สำเร็จ	รวม	ระยะเวลาที่ทำงานทำ							LEVEL OF EDUCATIONAL ATTAINMENT
		< 1 เดือน	1 - 2.9 เดือน	3 - 5.9 เดือน	6 - 8.9 เดือน	9 - 11.9 เดือน	>=12 เดือน	ไม่ทราบ	
Total	Month	Months	Months	Months	Months	Months	Months	Months	Unknown
ยอดรวม	24,605	12,137	7,362	2,028	1,738	543	797	-	TOTAL
ไม่มีการศึกษา	-	-	-	-	-	-	-	-	No education
ต่ำกว่าประถมศึกษา	795	-	795	-	-	-	-	-	Less than Elementary
ประถมศึกษา	1,095	698	397	-	-	-	-	-	Elementary
มัธยมศึกษาตอนต้น	3,197	1,659	1,537	-	-	-	-	-	Lower Secondary
มัธยมศึกษาตอนปลาย	5,937	1,503	1,828	488	1,738	-	380	-	Upper Secondary Level
สายสามัญ	4,027	1,503	-	488	1,656	-	380	-	General/Academic
สายอาชีพศึกษา	1,910	-	1,828	-	82	-	-	-	Vocational
สายวิชาการศึกษา	-	-	-	-	-	-	-	-	Teacher Training
อุดมศึกษา	13,582	8,276	2,805	1,540	-	543	417	-	Higher Level
สายวิชาการ	11,784	8,276	2,737	143	-	210	417	-	Academic
สายวิชาชีพ	1,798	-	68	1,397	-	333	-	-	Higher Technical Education
สายวิชาการศึกษา	-	-	-	-	-	-	-	-	Teacher Training
อื่นๆ <sup>1/</sup>	-	-	-	-	-	-	-	-	Others
ไม่ทราบ	-	-	-	-	-	-	-	-	Unknown

1/ รวมอาชีพระยะสั้น Including Short Course Vocational

ตารางที่ 13 จำนวนผู้ว่างงาน ที่ทำงานทำ จำแนกตามระยะเวลาที่ทำงานทำ ระดับการศึกษาที่สำเร็จ และเพศ ภาคตะวันออกเฉียงเหนือ

TABLE 13 UNEMPLOYED PERSONS, SEEKING JOB BY DURATION OF SEEKING JOB, LEVEL OF EDUCATIONAL ATTAINMENT AND SEX, NORTHEASTERN REGION

ไตรมาสที่ 1/2556 : Quarter 1/2013

หน่วยเป็นคน : Person

ระดับการศึกษาที่สำเร็จ	ระยะเวลาที่ทำงานทำ							LEVEL OF EDUCATIONAL ATTAINMENT
	< 1 เดือน	1 - 2.9 เดือน	3 - 5.9 เดือน	6 - 8.9 เดือน	9 - 11.9 เดือน	>=12 เดือน	ไม่ทราบ	
Total	Month	Months	Months	Months	Months	Months	Unknown	
ชาย	18,162	7,933	6,125	1,885	1,738	-	480	MALE
ไม่มีการศึกษา	-	-	-	-	-	-	-	No education
ต่ำกว่าประถมศึกษา	795	-	795	-	-	-	-	Less than Elementary
ประถมศึกษา	1,095	698	397	-	-	-	-	Elementary
มัธยมศึกษาตอนต้น	3,197	1,659	1,537	-	-	-	-	Lower Secondary
มัธยมศึกษาตอนปลาย	5,478	1,503	1,369	488	1,738	-	380	Upper Secondary Level
สายสามัญ	4,027	1,503	-	488	1,656	-	380	General/Academic
สายอาชีพศึกษา	1,451	-	1,369	-	82	-	-	Vocational
สายวิชาการศึกษา	-	-	-	-	-	-	-	Teacher Training
อุดมศึกษา	7,597	4,073	2,027	1,397	-	-	100	Higher Level
สายวิชาการ	6,133	4,073	1,959	-	-	-	100	Academic
สายวิชาชีพ	1,465	-	68	1,397	-	-	-	Higher Technical Education
สายวิชาการศึกษา	-	-	-	-	-	-	-	Teacher Training
อื่นๆ 1/	-	-	-	-	-	-	-	Others
ไม่ทราบ	-	-	-	-	-	-	-	Unknown
หญิง	6,444	4,203	1,237	143	-	543	317	FEMALE
ไม่มีการศึกษา	-	-	-	-	-	-	-	No education
ต่ำกว่าประถมศึกษา	-	-	-	-	-	-	-	Less than Elementary
ประถมศึกษา	-	-	-	-	-	-	-	Elementary
มัธยมศึกษาตอนต้น	-	-	-	-	-	-	-	Lower Secondary
มัธยมศึกษาตอนปลาย	459	-	459	-	-	-	-	Upper Secondary Level
สายสามัญ	-	-	-	-	-	-	-	General/Academic
สายอาชีพศึกษา	459	-	459	-	-	-	-	Vocational
สายวิชาการศึกษา	-	-	-	-	-	-	-	Teacher Training
อุดมศึกษา	5,985	4,203	778	143	-	543	317	Higher Level
สายวิชาการ	5,652	4,203	778	143	-	210	317	Academic
สายวิชาชีพ	333	-	-	-	-	333	-	Higher Technical Education
สายวิชาการศึกษา	-	-	-	-	-	-	-	Teacher Training
อื่นๆ 1/	-	-	-	-	-	-	-	Others
ไม่ทราบ	-	-	-	-	-	-	-	Unknown

1/ รวมอาชีพระยะสั้น

1/ Including Short Course Vocational

ตารางที่ 13 จำนวนผู้ว่างงาน ที่ทำงานทำ จำแนกตามระยะเวลาที่ทำงานทำ ระดับการศึกษาที่สำเร็จ เพศ และเขตการปกครอง ภาคตะวันออกเฉียงเหนือ (ต่อ)

TABLE 13 UNEMPLOYED PERSONS, SEEKING JOP BY DURATION OF SEEKING JOP, LEVEL OF EDUCATIONAL ATTAINMENT, SEX AND AREA, NORTHEASTERN REGION (Contd.)

ไตรมาสที่ 1/2556 : Quarter 1/2013

ในเขตเทศบาล MUNICIPAL AREA

หน่วยเป็นคน : Person

ระดับการศึกษาที่สำเร็จ	รวม										LEVEL OF EDUCATIONAL ATTAINMENT									
	ระยะเวลาที่ทำงานทำ Duration of seeking job										EDUCATIONAL ATTAINMENT	LEVEL OF ATTAINMENT								
	< 1 เดือน	1 - 2.9 เดือน	3 - 5.9 เดือน	6 - 8.9 เดือน	9 - 11.9 เดือน	>=12 เดือน	ไม่ทราบ	Months	Months	Months			Months	Months						
ยอดรวม ชาย	2,013	226	631	82	543	797	-	TOTAL												
ไม่มีการศึกษา	1,661	68	488	82	-	480	-	MALE												
ต่ำกว่าประถมศึกษา	-	-	-	-	-	-	-	No education												
ประถมศึกษา	698	-	-	-	-	-	-	Less than Elementary												
มัธยมศึกษาตอนต้น	64	-	-	-	-	-	-	Elementary												
มัธยมศึกษาตอนปลาย	949	-	488	82	-	380	-	Lower Secondary												
สายสามัญ	867	-	488	-	-	380	-	Upper Secondary Level												
สายอาชีพศึกษา	82	-	-	82	-	-	-	General/Academic												
สายวิชาการศึกษา	-	-	-	-	-	-	-	Vocational												
อุดมศึกษา	899	68	-	-	-	100	-	Teacher Training												
สายวิชาการ	899	-	-	-	-	100	-	Higher Level												
สายวิชาชีพ	68	68	-	-	-	-	-	Academic												
สายวิชาการศึกษา	-	-	-	-	-	-	-	Higher Technical Education												
อื่นๆ 1/	-	-	-	-	-	-	-	Teacher Training												
ไม่ทราบ	351	159	143	-	543	317	-	Others / Unknown												
ยอดรวม หญิง	351	159	143	-	543	317	-	FEMALE												
ไม่มีการศึกษา	-	-	-	-	-	-	-	No education												
ต่ำกว่าประถมศึกษา	-	-	-	-	-	-	-	Less than Elementary												
ประถมศึกษา	-	-	-	-	-	-	-	Elementary												
มัธยมศึกษาตอนต้น	-	-	-	-	-	-	-	Lower Secondary												
มัธยมศึกษาตอนปลาย	-	-	-	-	-	-	-	Upper Secondary Level												
สายสามัญ	-	-	-	-	-	-	-	General/Academic												
สายอาชีพศึกษา	-	-	-	-	-	-	-	Vocational												
สายวิชาการศึกษา	-	-	-	-	-	-	-	Teacher Training												
อุดมศึกษา	351	159	143	-	543	317	-	Higher Level												
สายวิชาการ	351	159	143	-	210	317	-	Academic												
สายวิชาชีพ	333	-	-	-	333	-	-	Higher Technical Education												
สายวิชาการศึกษา	-	-	-	-	-	-	-	Teacher Training												
อื่นๆ 1/	-	-	-	-	-	-	-	Others												
ไม่ทราบ	-	-	-	-	-	-	-	Unknown												

1/ รวมอาชีพระยะสั้น Including Short Course Vocational

ตารางที่ 13 จำนวนผู้ว่างงาน ที่ทำงานทำ จำแนกตามระยะเวลาที่ทำงานทำ ระดับการศึกษาที่สำเร็จ เพศ และเขตการปกครอง ภาคตะวันออกเฉียงเหนือ (ต่อ)

TABLE 13 UNEMPLOYED PERSONS, SEEKING JOP BY DURATION OF SEEKING JOP, LEVEL OF EDUCATIONAL ATTAINMENT, SEX AND AREA, NORTHEASTERN REGION (Contd.)

ไตรมาสที่ 1/2556 : Quarter 1/2013

นอกเขตเทศบาล NON-MUNICIPAL AREA

หน่วยเป็นคน : Person

ระดับการศึกษาที่สำเร็จ	ระยะเวลาที่ทำงานทำ Duration of seeking job						LEVEL OF EDUCATIONAL ATTAINMENT	
	< 1 เดือน	1 - 2.9 เดือน	3 - 5.9 เดือน	6 - 8.9 เดือน	9 - 11.9 เดือน	>=12 เดือน	ไม่ทราบ	
Total	Month	Months	Months	Months	Months	Months	Unknown	
ยอดรวม	10,124	7,135	1,397	1,656	-	-	-	TOTAL
ชาย	6,272	6,058	1,397	1,656	-	-	-	MALE
ไม่มีการศึกษา	-	-	-	-	-	-	-	No education
ต่ำกว่าประถมศึกษา	-	795	-	-	-	-	-	Less than Elementary
ประถมศึกษา	-	397	-	-	-	-	-	Elementary
มัธยมศึกษาตอนต้น	1,595	1,537	-	-	-	-	-	Lower Secondary
มัธยมศึกษาตอนปลาย	1,503	1,369	-	1,656	-	-	-	Upper Secondary Level
สายสามัญ	1,503	-	-	1,656	-	-	-	General/Academic
สายอาชีพศึกษา	-	1,369	-	-	-	-	-	Vocational
สายวิชาการศึกษา	-	-	-	-	-	-	-	Teacher Training
อุดมศึกษา	3,174	1,959	1,397	-	-	-	-	Higher Level
สายวิชาการ	3,174	1,959	-	-	-	-	-	Academic
สายวิชาชีพ	-	-	1,397	-	-	-	-	Higher Technical Education
สายวิชาการศึกษา	-	-	-	-	-	-	-	Teacher Training
อื่นๆ	-	-	-	-	-	-	-	Others
ไม่ทราบ	-	-	-	-	-	-	-	Unknown
หญิง	3,852	1,078	-	-	-	-	-	FEMALE
ไม่มีการศึกษา	-	-	-	-	-	-	-	No education
ต่ำกว่าประถมศึกษา	-	-	-	-	-	-	-	Less than Elementary
ประถมศึกษา	-	-	-	-	-	-	-	Elementary
มัธยมศึกษาตอนต้น	-	-	-	-	-	-	-	Lower Secondary
มัธยมศึกษาตอนปลาย	-	459	-	-	-	-	-	Upper Secondary Level
สายสามัญ	-	-	-	-	-	-	-	General/Academic
สายอาชีพศึกษา	-	459	-	-	-	-	-	Vocational
สายวิชาการศึกษา	-	-	-	-	-	-	-	Teacher Training
อุดมศึกษา	3,852	619	-	-	-	-	-	Higher Level
สายวิชาการ	3,852	619	-	-	-	-	-	Academic
สายวิชาชีพ	-	-	-	-	-	-	-	Higher Technical Education
สายวิชาการศึกษา	-	-	-	-	-	-	-	Teacher Training
อื่นๆ	-	-	-	-	-	-	-	Others
ไม่ทราบ	-	-	-	-	-	-	-	Unknown

1/ รวมอาชีพระยะสั้น Including Short Course Vocational

ตารางที่ 14 จำนวนผู้ว่างงาน ที่เคยทำงานมาก่อน จำนวนคนอาชีพที่ทำครั้งสุดท้าย อุตสาหกรรมที่ทำครั้งสุดท้าย ภาคตะวันออกเฉียงเหนือ

TABLE 14 UNEMPLOYED PERSONS, EVER WORKED BY LAST OCCUPATION, LAST INDUSTRY, NORTHEASTERN REGION

อาชีพที่ทำครั้งสุดท้าย	อุตสาหกรรมที่ทำครั้งสุดท้าย											LAST OCCUPATION	
	รวม	เกษตรกรรม การป่าไม้ และการประมง	การทำ เหมืองแร่ และเหมืองหิน	การผลิต	ไฟฟ้า ก๊าซ ไอน้ำระบบปรับอากาศ	การจัดการน้ำ บำบัดน้ำเสีย และประปา	การก่อสร้าง	การขนส่ง การขายปลีก	การขนส่ง และ สถานที่เก็บสินค้า	ที่พักแรมและ บริการด้านอาหาร	ข้อมูลข่าวสาร และการสื่อสาร		กิจกรรมการเงินและ การประกันภัย
	Total	Agriculture	Mining	Manufac- turing	Electricity	Water supply sewerage, waste	Construction	Transport, storage	Transportation and storage	Accommodation and food service	Information and communication	Financial intermediation	
<b>ยอดรวม</b>	78,591	25,804	2,143	18,067	-	-	10,290	6,250	3,680	3,213	157	314	TOTAL
1. ผู้ปฏิบัติงานหน่วย ราชการระดับอาวุโส และผู้จัดการ	162	-	-	-	-	-	130	-	-	-	-	-	1. Legislators, senior officials and managers
2. ผู้ประกอบวิชาชีพด้านต่างๆ	2,507	-	-	-	-	-	-	-	-	-	-	-	2. Professionals
3. ผู้ประกอบวิชาชีพด้านเทคนิคสาขาต่างๆ และอาชีพที่เกี่ยวข้อง	1,526	-	-	313	-	-	-	171	-	-	157	-	3. Technicians and associate professionals
4. เสมียน	5,628	-	-	2,130	-	-	-	91	-	618	-	314	4. Clerks
5. พนักงานบริการและพนักงานในร้านค้า และตลาด	9,955	-	-	-	-	-	-	5,418	-	2,460	-	-	5. Service workers and shop and market sales workers
6. ผู้ปฏิบัติงานที่มีฝีมือในด้านการเกษตร และการประมง	25,707	25,010	-	-	-	-	-	-	-	-	-	-	6. Skilled agricultural and fishery workers
7. ผู้ปฏิบัติงานด้านความสะอาดทางฝีมือ และธุรกิจการค้าที่เกี่ยวข้อง	12,109	-	-	3,787	-	-	6,052	570	1,701	-	-	-	7. Craft and related trades workers
8. ผู้ปฏิบัติการโรงงานและเครื่องจักร และผู้ปฏิบัติงานด้านการประกอบ	15,768	-	2,143	11,646	-	-	-	-	1,979	-	-	-	8. Plant and machine operators and assemblers
9. อาชีพขั้นพื้นฐานต่างๆ ในด้านการขาย และการให้บริการ	5,230	795	-	191	-	-	4,109	-	-	135	-	-	9. Elementary occupations
10. คนงานซึ่งไม่ได้จำแนกไว้ในหมวดอื่น	-	-	-	-	-	-	-	-	-	-	-	-	10. Workers not classifiable by occupation

ตารางที่ 14 จำนวนผู้ว่างงาน ที่เคยทำงานก่อน จำแนกตามอาชีพที่ครั้งสุดท้าย อุตสาหกรรมที่ครั้งสุดท้าย ภาคตะวันออกเฉียงเหนือ (ต่อ)

TABLE 14 UNEMPLOYED PERSONS, EVER WORKED BY LAST OCCUPATION, LAST INDUSTRY, NORTHEASTERN REGION (Contd.)

ไตรมาสที่ 1/2556 : Quarter 1/2013

หน่วยเป็นหมื่น : Person

อาชีพที่ครั้งสุดท้าย	อุตสาหกรรมที่ครั้งสุดท้าย (ต่อ) Last Industry (Contd.)										LAST OCCUPATION	
	กิจกรรมอสังหาริมทรัพย์	กิจกรรมทางวิชาชีพ วิจัยและเทคโนโลยี	การบริหารสนับสนุน และป้องกันประเทศ	การบริหารราชการ ป้องกันประเทศ	การศึกษา	กิจกรรมด้านสุขภาพ งานสังคมสงเคราะห์	ศิลปะ ความบันเทิง และนันทนาการ	บริการ ด้านอื่นๆ	งานในครัวเรือน ส่วนบุคคล	กิจกรรมนอก องค์กร		ไม่ทราบ
	Real estate activities	Professional, scientific and technical activities	Administrative support service activities	Public admin- istration defence	Education	Health and social work	Art, entertainment	Other service	Activities of household	Extra- territorial	Unknown	
<b>ยอดรวม</b>	-	97	1,848	2,912	2,430	688	698	-	-	-	-	TOTAL
1. ผู้บัญญัติกฎหมาย ข้าราชการระดับอาวุโส และผู้จัดการ	-	-	-	32	-	-	-	-	-	-	-	1. Legislators, senior officials and managers
2. ผู้ประกอบวิชาชีพด้านต่าง ๆ	-	-	-	77	2,430	-	-	-	-	-	-	2. Professionals
3. ผู้ประกอบวิชาชีพด้านเทคนิคสาขาต่าง ๆ และอาชีพที่เกี่ยวข้อง	-	97	-	330	-	459	-	-	-	-	-	3. Technicians and associate professionals
4. เสมียน	-	-	-	2,474	-	-	-	-	-	-	-	4. Clerks
5. พนักงานบริการและพนักงานในร้านค้า และตลาด	-	-	1,848	-	-	229	-	-	-	-	-	5. Service workers and shop and market sales workers
6. ผู้ปฏิบัติงานที่มีฝีมือในด้านการเกษตร และการประมง	-	-	-	-	-	-	698	-	-	-	-	6. Skilled agricultural and fishery workers
7. ผู้ปฏิบัติงานด้านความงามและช่างฝีมือ และธุรกิจการค้าที่เกี่ยวข้อง	-	-	-	-	-	-	-	-	-	-	-	7. Craft and related trades workers
8. ผู้ปฏิบัติการโรงงานและเครื่องจักร และผู้ปฏิบัติงานด้านยานประกอบ	-	-	-	-	-	-	-	-	-	-	-	8. Plant and machine operators and assemblers
9. อาชีพขั้นพื้นฐานต่างๆ ในด้านการขาย และการให้บริการ	-	-	-	-	-	-	-	-	-	-	-	9. Elementary occupations
10. คนงานซึ่งไม่ได้จำแนกไว้ในหมวดอื่น	-	-	-	-	-	-	-	-	-	-	-	10. Workers not classifiable by occupation

ตารางที่ 14 จำนวนผู้ว่างงาน ที่เคยทำงานก่อน จำแนกตามอาชีพที่ครั้งสุดท้าย อุตสาหกรรมที่ครั้งสุดท้าย และเพศ ภาคตะวันออกเฉียงเหนือ  
 TABLE 14 UNEMPLOYED PERSONS, EVER WORKED BY LAST OCCUPATION, LAST INDUSTRY AND SEX, NORTHEASTERN REGION

อาชีพที่ครั้งสุดท้าย	อุตสาหกรรมที่ครั้งสุดท้าย									ข้อมูลการจ้างและ การชำระเงิน Financial Intermediation	ข้อมูลข่าวสาร และการสื่อสาร Information and communication	ที่พักแคะ บริการด้านอาหาร Accommodation and food service	การขนส่งและ สถานที่เก็บสินค้า Transportation and storage	การขนส่ง การขุดเจาะ การขุดลอก การขุดลอก การขุดลอก การขุดลอก	Last Industry	LAST OCCUPATION
	รวม	เกษตรกรรม และการประมง Agriculture and fishing	การขุด เหมืองแร่ และเหมืองหิน Mining	การผลิต Manufacturing	ไฟฟ้า ก๊าซ ไอน้ำระบบปรับอากาศ Electricity and heating, water supply and cooling	การก่อสร้าง Construction	การขนส่ง การขุดเจาะ การขุดลอก การขุดลอก การขุดลอก	ที่พักแคะ บริการด้านอาหาร Accommodation and food service	การขนส่ง การขุดเจาะ การขุดลอก การขุดลอก การขุดลอก							
Total	38,891	19,652	2,143	12,671	-	8,211	4,831	3,680	2,224	157	-	-	-	-	-	MALE
1. ผู้ปฏิบัติงานนายจ้างหรือครอบครัว และผู้จัดการ	162	-	-	-	-	130	-	-	-	-	-	-	-	-	-	1. Legislators, senior officials and managers
2. ผู้ประกอบวิชาชีพด้านต่าง ๆ	2,207	-	-	-	-	-	-	-	-	-	-	-	-	-	-	2. Professionals
3. ผู้ประกอบวิชาชีพด้านเทคนิคสาขาต่าง ๆ และอาชีพที่เกี่ยวข้อง	1,067	-	-	313	-	-	171	-	-	-	-	157	-	-	-	3. Technicians and associate professionals
4. เสมียน	4,708	-	-	2,130	-	-	-	-	618	-	-	-	-	-	-	4. Clerks
5. พนักงานบริการและพนักงานในร้านค้า และตลาด	5,633	-	-	-	-	-	4,091	-	1,542	-	-	-	-	-	-	5. Service workers and shop and market sales workers
6. ผู้ปฏิบัติงานที่มีผลในด้านเกษตร และการประมง	19,555	18,857	-	-	-	-	-	-	-	-	-	-	-	-	-	6. Skilled agricultural and fishery workers
7. ผู้ปฏิบัติงานด้านความสะอาดทางฝีมือ และสุกสกาวขั้นพื้นฐาน	11,599	-	-	3,787	-	5,541	570	1,701	-	-	-	-	-	-	-	7. Craft and related trades workers
8. ผู้ปฏิบัติงานโรงงานและเครื่องจักร และผู้ปฏิบัติงานด้านการประกอบ	10,373	-	2,143	6,251	-	-	-	1,979	-	-	-	-	-	-	-	8. Plant and machine operators and assemblers
9. อาชีพขั้นพื้นฐานต่าง ๆ ในด้านการขาย และการให้บริการ	3,590	795	-	191	-	2,539	-	-	64	-	-	-	-	-	-	9. Elementary occupations
10. คนงานซึ่งมิได้จัดแนบไว้ในหมวดอื่น	-	-	-	-	-	-	-	-	-	-	-	-	-	-	-	10. Workers not classifiable by occupation
<b>หญิง</b>	<b>19,700</b>	<b>6,153</b>	-	<b>5,396</b>	-	<b>2,080</b>	<b>1,418</b>	-	<b>989</b>	-	-	-	-	-	-	<b>FEMALE</b>
1. ผู้ปฏิบัติงานนายจ้างหรือครอบครัว และผู้จัดการ	-	-	-	-	-	-	-	-	-	-	-	-	-	-	-	1. Legislators, senior officials and managers
2. ผู้ประกอบวิชาชีพด้านต่าง ๆ	300	-	-	-	-	-	-	-	-	-	-	-	-	-	-	2. Professionals
3. ผู้ประกอบวิชาชีพด้านเทคนิคสาขาต่าง ๆ และอาชีพที่เกี่ยวข้อง	459	-	-	-	-	-	-	-	-	-	-	-	-	-	-	3. Technicians and associate professionals
4. เสมียน	920	-	-	-	-	-	91	-	-	-	-	-	-	-	-	4. Clerks
5. พนักงานบริการและพนักงานในร้านค้า และตลาด	4,322	-	-	-	-	-	1,327	-	918	-	-	-	-	-	-	5. Service workers and shop and market sales workers
6. ผู้ปฏิบัติงานที่มีผลในด้านเกษตร และการประมง	6,153	6,153	-	-	-	-	-	-	-	-	-	-	-	-	-	6. Skilled agricultural and fishery workers
7. ผู้ปฏิบัติงานด้านความสะอาดทางฝีมือ และสุกสกาวขั้นพื้นฐาน	510	-	-	-	-	510	-	-	-	-	-	-	-	-	-	7. Craft and related trades workers
8. ผู้ปฏิบัติงานโรงงานและเครื่องจักร และผู้ปฏิบัติงานด้านการประกอบ	5,396	-	-	5,396	-	-	-	-	-	-	-	-	-	-	-	8. Plant and machine operators and assemblers
9. อาชีพขั้นพื้นฐานต่าง ๆ ในด้านการขาย และการให้บริการ	1,640	-	-	-	-	1,569	-	-	71	-	-	-	-	-	-	9. Elementary occupations
10. คนงานซึ่งมิได้จัดแนบไว้ในหมวดอื่น	-	-	-	-	-	-	-	-	-	-	-	-	-	-	-	10. Workers not classifiable by occupation



ตารางที่ 14 จำนวนผู้ว่างงาน ที่เคยทำงานมาก่อน จำนวนตามอาชีพที่ครั้งสุดท้าย อุตสาหกรรมที่ครั้งสุดท้ายจ้างงานตาม เพศ ภาคตะวันออกเฉียงเหนือ (ต่อ)

TABLE 14 UNEMPLOYED PERSONS, EVER WORKED BY LAST OCCUPATION, LAST INDUSTRY, SEX - NORTHEASTERN REGION (Contd.)

อาชีพที่ครั้งสุดท้าย	อุตสาหกรรมที่ครั้งสุดท้าย (๒)										กิจกรรมของ กิจการ Extra-territorial	งานในครัวเรือน ส่วนบุคคล Activities of household	บริการอื่น ๆ Other service	ศิลปะ ความบันเทิง และนันทนาการ Art, entertainment	การศึกษា Education	กิจกรรมด้านสุขภาพ งานสังคมสงเคราะห์ Health and social work	ไม่ทราบ Unknown	LAST OCCUPATION	
	กิจกรรม อสังหาริมทรัพย์ Real estate activities	กิจกรรมทางวิชาชีพ วิทย์และเทคโนโลยี Professional/scientific	การบริการราชการ และป้องกันประเทศ Administrative and support service activities	การบริการราชการ ป้องกันประเทศ Public administration	การศึกษา Education	กิจกรรมด้านสุขภาพ งานสังคมสงเคราะห์ Health and social work	ศิลปะ ความบันเทิง และนันทนาการ Art, entertainment	บริการอื่น ๆ Other service	งานในครัวเรือน ส่วนบุคคล Activities of household	กิจกรรมของ กิจการ Extra-territorial									
ชาย																			MALE
1. ผู้ปฏิบัติงานขาย และผู้จัดการ									2,321	2,207		698							1. Legislators, senior officials and managers
2. ผู้ประกอบวิชาชีพด้านต่างๆ									32										2. Professionals
3. ผู้ประกอบวิชาชีพด้านเทคนิคที่หลากหลาย และอาชีพที่เกี่ยวข้อง	97							330											3. Technicians and associate professionals
4. เหมิน									1,959										4. Clerks
5. พนักงานบริการและพนักงานในร้านค้า และตลาด																			5. Service workers and shop and market sales workers
6. ผู้ปฏิบัติงานที่มีฝีมือด้านการเกษตร และการประมง												698							6. Skilled agricultural and fishery workers
7. ผู้ปฏิบัติงานด้านความสวยงามทางฝีมือ และธุรกิจการค้าที่เกี่ยวข้อง																			7. Craft and related trades workers
8. ผู้ปฏิบัติงานโรงงานและเครื่องจักร และผู้ปฏิบัติงานด้านการประกอบ																			8. Plant and machine operators and assemblers
9. อาชีพอื่นที่สุ่มต่างๆ ในด้านการขาย และการให้บริการ																			9. Elementary occupations
10. คนงานซึ่งมิได้จำแนกไว้ในหมวดอื่น																			10. Workers not classifiable by occupation
หญิง																			FEMALE
1. ผู้ปฏิบัติงานขาย และผู้จัดการ									591	224									1. Legislators, senior officials and managers
2. ผู้ประกอบวิชาชีพด้านต่างๆ									77	224									2. Professionals
3. ผู้ประกอบวิชาชีพด้านเทคนิคที่หลากหลาย และอาชีพที่เกี่ยวข้อง												459							3. Technicians and associate professionals
4. เหมิน									514										4. Clerks
5. พนักงานบริการและพนักงานในร้านค้า และตลาด																			5. Service workers and shop and market sales workers
6. ผู้ปฏิบัติงานที่มีฝีมือด้านการเกษตร และการประมง																			6. Skilled agricultural and fishery workers
7. ผู้ปฏิบัติงานด้านความสวยงามทางฝีมือ และธุรกิจการค้าที่เกี่ยวข้อง																			7. Craft and related trades workers
8. ผู้ปฏิบัติงานโรงงานและเครื่องจักร และผู้ปฏิบัติงานด้านการประกอบ																			8. Plant and machine operators and assemblers
9. อาชีพอื่นที่สุ่มต่างๆ ในด้านการขาย และการให้บริการ																			9. Elementary occupations
10. คนงานซึ่งมิได้จำแนกไว้ในหมวดอื่น																			10. Workers not classifiable by occupation

ตารางที่ 14 จำนวนผู้ทำงาน ที่เคยทำงานก่อน จ้างตามอาชีพที่ทำงานครั้งสุดท้าย อุตสาหกรรมที่ทำงานครั้งสุดท้าย เพศ และเขตภาคกลาง ภาคตะวันออกเฉียงเหนือ (ต่อ)

TABLE 14 UNEMPLOYED PERSONS, EVER WORKED BY LAST OCCUPATION, LAST INDUSTRY SEX AND AREA, NORTHEASTERN REGION (Contd.)

อาชีพที่ทำงานครั้งสุดท้าย	ในเขตเทศบาล MUNICIPAL AREA										รวม	LAST OCCUPATION
	เกษตรกรรมและการประมง	เหมืองแร่และเหมืองหิน	การทำเหมืองแร่	การผลิต	ไอพ่น กระดาษ และเครื่องเขียน	ไฟฟ้า ก๊าซ และเครื่องใช้ในบ้าน	การจำหน่าย	การก่อสร้าง	อุตสาหกรรมที่ทำงานครั้งสุดท้าย	Last Industry		
ยอดรวม	1,930	-	3,204	-	-	403	1,829	25	1,444	157	314	TOTAL
ชาย	1,303	-	3,204	-	-	350	1,030	25	455	157	-	MALE
1. ผู้ปฏิบัติงานหน่วยราชการระดับอาวุโสและผู้จัดการ	-	-	-	-	-	130	-	-	-	-	-	1. Legislators, senior officials and managers
2. ผู้ประกอบวิชาชีพด้านต่างๆ	-	-	-	-	-	-	-	-	-	-	-	2. Professionals
3. ผู้ประกอบวิชาชีพด้านเทคนิคสาขาต่างๆ และอาชีพที่เกี่ยวข้อง	-	-	313	-	-	-	171	-	-	157	-	3. Technicians and associate professionals
4. เสมียน	-	-	1,091	-	-	-	-	-	-	-	-	4. Clerks
5. พนักงานบริการและพนักงานในร้านค้าและตลาด	-	-	-	-	-	-	289	-	390	-	-	5. Service workers and shop and market sales workers
6. ผู้ปฏิบัติงานที่มีฝีมือในด้านการเกษตรและการประมง	1,303	-	-	-	-	-	-	-	-	-	-	6. Skilled agricultural and fishery workers
7. ผู้ปฏิบัติงานด้านความสามารถทางฝีมือและธุรกิจการค้าที่เกี่ยวข้อง	-	-	613	-	-	152	570	-	-	-	-	7. Craft and related trades workers
8. ผู้ปฏิบัติการโรงงานและเครื่องจักรและผู้ปฏิบัติงานด้านการประกอบ	-	-	997	-	-	-	-	25	-	-	-	8. Plant and machine operators and assemblers
9. อาชีพขั้นพื้นฐานต่างๆ ในด้านการขายและการให้บริการ	-	-	191	-	-	67	-	-	64	-	-	9. Elementary occupations
10. คนงานซึ่งไม่ได้จำแนกไว้ในหมวดอื่น	-	-	-	-	-	-	-	-	-	-	-	10. Workers not classifiable by occupation

ตารางที่ 14 จำนวนผู้ว่างงาน ที่เคยทำงานก่อน จ้างตามอาชีพที่ทำงานครั้งสุดท้าย อุตสาหกรรมที่ทำงานครั้งสุดท้าย เพศ และเขตภาคกลาง ภาคตะวันออกเฉียงเหนือ (ต่อ)

TABLE 14 UNEMPLOYED PERSONS, EVER WORKED BY LAST OCCUPATION, LAST INDUSTRY SEX AND AREA, NORTHEASTERN REGION (Contd.)

อาชีพที่ทำงานครั้งสุดท้าย	ในเขตเทศบาล MUNICIPAL AREA										รวมทั้งสิ้น : Person		
	รวม	เกษตรกรรม การขุดเจาะ และการประมง	การขุด เหมืองแร่ และเหมืองหิน	การผลิต Manufacturing	ไฟฟ้า ก๊าซ ไอน้ำระบบปรับอากาศ	การจัดการน้ำ บำบัดน้ำเสีย และประปา	อุตสาหกรรมที่ทำงานครั้งสุดท้าย	Last Industry	การขนส่ง การขนถ่าย การขายนสินค้า	การขนส่ง และ สถานที่เก็บสินค้า Transportation and storage		ที่พักแและ บริการด้านอาหาร Accommodation and food service	ข้อมูลข่าวสาร และการสื่อสาร Information
หญิง	4,178	627	-	-	-	53	799	-	989	-	314	-	FEMALE
1. ผู้ปฏิบัติงานนาย ข้าราชการอาวุโส และผู้จัดการ	-	-	-	-	-	-	-	-	-	-	-	-	1. Legislators, senior officials and managers
2. ผู้ประกอบวิชาชีพด้านต่างๆ	300	-	-	-	-	-	-	-	-	-	-	-	2. Professionals
3. ผู้ประกอบวิชาชีพด้านเทคนิคสาขาต่างๆ และอาชีพที่เกี่ยวข้อง	-	-	-	-	-	-	-	-	-	-	-	-	3. Technicians and associate professionals
4. เสมียน	920	-	-	-	-	-	91	-	-	-	-	314	4. Clerks
5. พนักงานบริการและพนักงานในร้านค้า และตลาด	2,207	-	-	-	-	-	708	-	918	-	-	-	5. Service workers and shop and market sales workers
6. ผู้ปฏิบัติงานที่มีฝีมือในด้านการเกษตร และการประมง	627	-	-	-	-	-	-	-	-	-	-	-	6. Skilled agricultural and fishery workers
7. ผู้ปฏิบัติงานด้านความสามารถทางฝีมือ และธุรกิจการค้าที่เกี่ยวข้อง	-	-	-	-	-	-	-	-	-	-	-	-	7. Craft and related trades workers
8. ผู้ปฏิบัติการโรงงานและเครื่องจักร และผู้ปฏิบัติงานด้านการประกอบ	-	-	-	-	-	-	-	-	-	-	-	-	8. Plant and machine operators and assemblers
9. อาชีพขั้นพื้นฐานต่างๆ ในด้านการขาย และการให้บริการ	124	-	-	-	-	53	-	-	71	-	-	-	9. Elementary occupations
10. คนงานซึ่งไม่ได้จำแนกไว้ในหมวดอื่น	-	-	-	-	-	-	-	-	-	-	-	-	10. Workers not classifiable by occupation

ตารางที่ 14 จำนวนผู้ว่างงาน ที่เคยทำงานมาก่อน จำแนกตามอาชีพที่ทำงานครั้งสุดท้าย อุตสาหกรรมที่ทำงานครั้งสุดท้าย เพศ และเขตภาคกลาง ภาคตะวันออกเฉียงเหนือ (ต่อ)

TABLE 14 UNEMPLOYED PERSONS, EVER WORKED BY LAST OCCUPATION, LAST INDUSTRY SEX AND AREA, NORTHEASTERN REGION (Contd.)

อาชีพที่ทำงานครั้งสุดท้าย	ในเขตเทศบาล MUNICIPAL AREA										ไม่ทราบ	LAST OCCUPATION
	อุตสาหกรรมที่ทำงานครั้งสุดท้าย (ต่อ) Last Industry (Contd.)											
	กิจกรรม อสังหาริมทรัพย์ Real estate activities	กิจกรรมทางวิชาชีพ วิทย์และเทคโนโลยี Professional, scientific technical activities	การบริหารสนับสนุน และป้องกันประเทศ Administrative and support service activities	การบริหารราชการ ป้องกันประเทศ Public admin- istration defence	การศึกษา Education	กิจกรรมด้านสุขภาพ งานสังคมสงเคราะห์ Health and social work	ศิลปะ ความบันเทิง และนันทนาการ Art, entertainment	บริการด้านอื่นๆ Other service	งานในครัวเรือน ส่วนบุคคล Activities of household	กิจกรรมของ องค์กร Extra- territorial		
ยอดรวม	-	97	351	952	602	229	698	-	-	-	-	TOTAL
ชาย	-	97	-	361	378	-	698	-	-	-	-	MALE
1. ผู้ปฏิบัติงานหน่วย และผู้จัดการ	-	-	-	32	-	-	-	-	-	-	-	1. Legislators, senior officials and managers
2. ผู้ประกอบวิชาชีพด้านต่างๆ	-	-	-	-	378	-	-	-	-	-	-	2. Professionals
3. ผู้ประกอบวิชาชีพด้านเทคนิคสาขาต่างๆ และอาชีพที่เกี่ยวข้อง	-	97	-	330	-	-	-	-	-	-	-	3. Technicians and associate professionals
4. เสมียน	-	-	-	-	-	-	-	-	-	-	-	4. Clerks
5. พนักงานบริการและพนักงานในร้านค้า และตลาด	-	-	-	-	-	-	-	-	-	-	-	5. Service workers and shop and market sales workers
6. ผู้ปฏิบัติงานที่มีฝีมือในด้านการเกษตร และการประมง	-	-	-	-	-	-	698	-	-	-	-	6. Skilled agricultural and fishery workers
7. ผู้ปฏิบัติงานด้านความสามารถทางฝีมือ และธุรกิจการค้าที่เกี่ยวข้อง	-	-	-	-	-	-	-	-	-	-	-	7. Craft and related trades workers
8. ผู้ปฏิบัติการโรงงานและเครื่องจักร และผู้ปฏิบัติงานด้านการประกอบ	-	-	-	-	-	-	-	-	-	-	-	8. Plant and machine operators and assemblers
9. อาชีพขั้นพื้นฐานต่างๆ ในด้านการขาย และการให้บริการ	-	-	-	-	-	-	-	-	-	-	-	9. Elementary occupations
10. คนงานซึ่งมิได้จำแนกไว้ในหมวดอื่น	-	-	-	-	-	-	-	-	-	-	-	10. Workers not classifiable by occupation

ตารางที่ 14 จำนวนผู้ว่างงาน ที่เคยทำงานมาก่อน จำแนกตามอาชีพที่ทำงานครั้งสุดท้าย อุตสาหกรรมที่ทำงานครั้งสุดท้าย เพศ และเขตภาคกลาง ภาคตะวันออกเฉียงเหนือ (ต่อ)

TABLE 14 UNEMPLOYED PERSONS, EVER WORKED BY LAST OCCUPATION, LAST INDUSTRY, SEX AND AREA, NORTHEASTERN REGION (Contd.)

อาชีพที่ทำงานครั้งสุดท้าย	ในเขตเทศบาล MUNICIPAL AREA										ไม่ทราบ	LAST OCCUPATION
	กิจกรรม อสังหาริมทรัพย์	กิจกรรมทางวิชาชีพ วิทย์และเทคโนโลยี	การบริหารราชการ ป้องกันประเทศ	การบริการสนับสนุน และป้องกันประเทศ	การบริการราชการ ป้องกันประเทศ	การศึกษา	อุตสาหกรรมด้านสุขภาพ งานสังคมสงเคราะห์	ศิลปะ ความบันเทิง และนันทนาการ	บริการด้านอื่นๆ	งานในครัวเรือน ส่วนบุคคล		
	Real estate activities	Professional, scientific technical activities	Administrative and support service activities	Administrative service activities	Public admin- istration defence	Education	Health and social work	Art, entertainment and recreation	Other service	Activities of household	Extra- territorial	
หญิง	-	-	351	-	591	224	229	-	-	-	-	FEMALE
1. ผู้บังคับบัญชา ข้าราชการระดับอาวุโส และผู้จัดการ	-	-	-	-	-	-	-	-	-	-	-	1. Legislators, senior officials and managers
2. ผู้ประกอบวิชาชีพด้านต่างๆ	-	-	-	-	77	224	-	-	-	-	-	2. Professionals
3. ผู้ประกอบวิชาชีพด้านเทคนิคสาขาต่างๆ และอาชีพที่เกี่ยวข้อง	-	-	-	-	-	-	-	-	-	-	-	3. Technicians and associate professionals
4. เสมียน	-	-	-	-	514	-	-	-	-	-	-	4. Clerks
5. พนักงานบริการและพนักงานในร้านค้า และตลาด	-	-	351	-	-	-	229	-	-	-	-	5. Service workers and shop and market sales workers
6. ผู้ปฏิบัติงานที่มีฝีมือด้านการเกษตร และการประมง	-	-	-	-	-	-	-	-	-	-	-	6. Skilled agricultural and fishery workers
7. ผู้ปฏิบัติงานด้านความสามารถทางฝีมือ และธุรกิจการค้าที่เกี่ยวข้อง	-	-	-	-	-	-	-	-	-	-	-	7. Craft and related trades workers
8. ผู้ปฏิบัติการโรงงานและเครื่องจักร และผู้ปฏิบัติงานด้านการประกอบ	-	-	-	-	-	-	-	-	-	-	-	8. Plant and machine operators and assemblers
9. อาชีพขั้นพื้นฐานต่างๆ ในด้านการขาย และการให้บริการ	-	-	-	-	-	-	-	-	-	-	-	9. Elementary occupations
10. คนงานซึ่งมีได้จำแนกไม่ตามอาชีพ	-	-	-	-	-	-	-	-	-	-	-	10. Workers not classifiable by occupation

ตารางที่ 14 จำนวนผู้ว่างงาน ที่เคยทำงานก่อน จ้างตามอาชีพที่ทำงานครั้งสุดท้าย อุตสาหกรรมที่ทำงานครั้งสุดท้าย เพศ และเขตภาคกลาง ภาคตะวันออกเฉียงเหนือ (ต่อ)

TABLE 14 UNEMPLOYED PERSONS, EVER WORKED BY LAST OCCUPATION, LAST INDUSTRY SEX AND AREA, NORTHEASTERN REGION (Cont'd.)

อาชีพที่ทำงานครั้งสุดท้าย	เขตเทศบาล NON-MUNICIPAL AREA										รวม	LAST OCCUPATION	
	อุตสาหกรรม					อุตสาหกรรมที่ทำงานครั้งสุดท้าย							กิจกรรมการเงินและการประกันภัย
	การป้อนและการประมง	การทำเหมืองแร่และเหมืองหิน	การผลิต	ไฟฟ้า ก๊าซ ไอน้ำ ระบบปรับอากาศ	การก่อสร้าง	การขนส่ง	การขายส่ง และการส่ง	การขนส่ง และสถานที่เก็บสินค้า	ที่พักแรมและบริการด้านอาหาร	ข้อมูลข่าวสาร และการสื่อสาร			
Agriculture and fishing	Mining and quarrying	Manufacturing	Electricity and water supply	Construction	Transport and storage	Accommodation and food service	Information and communication	Financial intermediation	TOTAL				
รวม	23,875	2,143	14,862	-	9,887	4,421	3,655	1,770	-	-	-	TOTAL	
ชาย	18,349	2,143	9,467	-	7,861	3,802	3,655	1,770	-	-	-	MALE	
1. ผู้ปฏิบัติงานในอาชีพการเกษตร ปศุสัตว์ และผู้จัดการ	-	-	-	-	-	-	-	-	-	-	-	1. Legislator, senior officials and manage	
2. ผู้ประกอบวิชาชีพขั้นต้นต่างๆ	-	-	-	-	-	-	-	-	-	-	-	2. Professionals	
3. ผู้ประกอบวิชาชีพด้านเทคนิคสาขาต่างๆ และอาชีพที่เกี่ยวข้อง	-	-	-	-	-	-	-	-	-	-	-	3. Technicians and associate professionals	
4. เสมียน	-	-	1,039	-	-	-	-	618	-	-	-	4. Clerks	
5. พนักงานบริการและพนักงานในร้านค้า และตลาด	-	-	-	-	-	3,802	-	1,151	-	-	-	5. Service workers and shop and market sales workers	
6. ผู้ปฏิบัติงานที่มีอยู่ในด้านการเกษตร และการประมง	17,554	-	-	-	-	-	-	-	-	-	-	6. Skilled agricultural and fishery workers	
7. ผู้ปฏิบัติงานด้านความสามารถทางฝีมือ และธุรกิจการค้าที่เกี่ยวข้อง	10,264	-	3,174	-	5,389	-	1,701	-	-	-	-	7. Craftsmen and related trades workers	
8. ผู้ปฏิบัติการโรงงานและเครื่องจักร และผู้ปฏิบัติงานด้านการประกอบ	9,351	-	5,254	-	-	-	1,954	-	-	-	-	8. Plant and machine operators and assemblers	
9. อาชีพขั้นพื้นฐานต่างๆ ในด้านการขาย และการให้บริการ	3,267	-	-	-	2,472	-	-	-	-	-	-	9. Elementary occupations	
10. คนงานซึ่งมิได้จำแนกไว้ในหมวดอื่น	-	-	-	-	-	-	-	-	-	-	-	10. Workers not classifiable by occupation	

ตารางที่ 14 จำนวนผู้ว่างงาน ที่เคยทำงานมาก่อน จำนวนตามอาชีพที่ทำครั้งสุดท้าย อุตสาหกรรมที่ทำครั้งสุดท้าย เพศ และเขตภาคกลาง ภาคตะวันออกเฉียงเหนือ (ต่อ)

TABLE 14 UNEMPLOYED PERSONS, EVER WORKED BY LAST OCCUPATION, LAST INDUSTRY SEX AND AREA, NORTHEASTERN REGION (Contd.)

อาชีพที่ทำครั้งสุดท้าย	อุตสาหกรรมที่ทำครั้งสุดท้าย										LAST OCCUPATION	
	รวม	เกษตรกรรม และการประมง	การทำเหมืองแร่ และเหมืองหิน	การผลิต	ไฟฟ้า ก๊าซ ไอน้ำระบบปรับ	น้ำประปา และเสีย	การก่อสร้าง	การขนส่ง และการขนส่ง	ที่พักแรมและ บริการด้านอาหาร	ข้อมูลข่าวสาร และการสื่อสาร		กิจกรรมการเงินและ การประกันภัย
	Total	Agriculture	Mining	Manufacturing	Electricity	Water supply sewerage, waste	Construction	Transport, storage and storage	Accommodation and food service	Information and communication	Financial intermediation	
หญิง	15,522	5,526	-	5,396	-	-	2,027	-	-	-	-	FEMALE
1. ผู้ปฏิบัติงานขาย ข้าราชการอาวุโส และผู้จัดการ	-	-	-	-	-	-	-	-	-	-	-	1. Legislator, senior officials and manage
2. ผู้ประกอบวิชาชีพด้านต่างๆ	-	-	-	-	-	-	-	-	-	-	-	2. Professionals
3. ผู้ประกอบวิชาชีพด้านเทคนิคสาขาต่างๆ และอาชีพที่เกี่ยวข้อง	459	-	-	-	-	-	-	-	-	-	-	3. Technicians and associate professionals
4. เสมียน	-	-	-	-	-	-	-	-	-	-	-	4. Clerks
5. พนักงานบริการและพนักงานในร้านค้า และตลาด	2,115	-	-	-	-	-	-	619	-	-	-	5. Service workers and shop and market sales workers
6. ผู้ปฏิบัติงานที่มีฝีมือในด้านการเกษตร และการประมง	5,526	5,526	-	-	-	-	-	-	-	-	-	6. Skilled agricultural and fishery workers
7. ผู้ปฏิบัติงานด้านความสามารถทางฝีมือ และธุรกิจการค้าที่เกี่ยวข้อง	510	-	-	-	-	-	510	-	-	-	-	7. Craftsmen and related trades workers
8. ผู้ปฏิบัติการโรงงานและเครื่องจักร และผู้ปฏิบัติงานด้านการประกอบ	5,396	-	-	5,396	-	-	-	-	-	-	-	8. Plant and machine operators and assemblers
9. อาชีพขั้นพื้นฐานต่างๆ ในด้านการขาย และการให้บริการ	1,516	-	-	-	-	-	1,516	-	-	-	-	9. Elementary occupations
10. คนงานซึ่งมิได้จำแนกไว้ในหมวดอื่น	-	-	-	-	-	-	-	-	-	-	-	10. Workers not classifiable by occupation

ตารางที่ 14 จำนวนผู้ว่างงาน ที่เคยทำงานมาก่อน จำแนกตามอาชีพที่ทำงานครั้งสุดท้าย อุตสาหกรรมที่ทำงานครั้งสุดท้าย เพศ และเขตการปกครอง ภาคตะวันออกเฉียงเหนือ (ต่อ)

TABLE 14 UNEMPLOYED PERSONS, EVER WORKED BY LAST OCCUPATION, LAST INDUSTRY, SEX AND AREA, NORTHEASTERN REGION (Contd.)

อาชีพที่ทำงานครั้งสุดท้าย	อุตสาหกรรมที่ทำงานครั้งสุดท้าย (ต่อ) Last Industry (Contd.)										LAST OCCUPATION	
	กิจกรรมอสังหาริมทรัพย์	กิจกรรมทางวิชาชีพ วิทยาศาสตร์ และเทคนิค	การบริหารสนับสนุน และเบื้องหลังประเทศ	การบริหารราชการ ป้องกันประเทศ	การศึกษา	กิจกรรมด้านสุขภาพ งานสังคมสงเคราะห์	ศิลปะ ความบันเทิง และนันทนาการ	บริการด้านอื่นๆ	งานในครัวเรือนส่วนบุคคล	กิจกรรมขององค์กร		ไม่ทราบ
	Real estate activities	Professional, scientific and technical activities	Administrative and support service activities	Public administration	Education	Health and social work	Art, entertainment	Other service	Activities of household	Extra-territorial		Unknown
<b>ยอดรวม</b>	-	-	1,496	1,959	1,828	459	-	-	-	-	-	TOTAL
<b>ชาย</b>	-	-	-	1,959	1,828	-	-	-	-	-	-	MALE
1. ผู้บัญญัติกฎหมาย ข้าราชการระดับอาวุโส และผู้จัดการ	-	-	-	-	-	-	-	-	-	-	-	1. Legislators, senior officials and managers
2. ผู้ประกอบวิชาชีพขั้นต้นต่างๆ	-	-	-	-	1,828	-	-	-	-	-	-	2. Professionals
3. ผู้ประกอบวิชาชีพด้านเทคนิคหลากหลาย และอาชีพที่เกี่ยวข้อง	-	-	-	-	-	-	-	-	-	-	-	3. Technicians and associate professionals
4. เสมียน	-	-	-	1,959	-	-	-	-	-	-	-	4. Clerks
5. พนักงานบริการและพนักงานในร้านค้า และตลาด	-	-	-	-	-	-	-	-	-	-	-	5. Service workers and shop and market sales workers
6. ผู้ปฏิบัติงานที่มีฝีมือด้านการเกษตร และการประมง	-	-	-	-	-	-	-	-	-	-	-	6. Skilled agricultural and fishery workers
7. ผู้ปฏิบัติงานด้านความสามารถทางฝีมือ และธุรกิจการค้าที่เกี่ยวข้อง	-	-	-	-	-	-	-	-	-	-	-	7. Craft and related trades workers
8. ผู้ปฏิบัติการโรงงานและเครื่องจักร และผู้ปฏิบัติงานด้านการประกอบ	-	-	-	-	-	-	-	-	-	-	-	8. Plant and machine operators and assemblers
9. อาชีพขั้นต้นพื้นฐานต่างๆ ในด้านการขาย และการให้บริการ	-	-	-	-	-	-	-	-	-	-	-	9. Elementary occupations
10. คนงานซึ่งมิได้จำแนกไว้ในหมวดอื่น	-	-	-	-	-	-	-	-	-	-	-	10. Workers not classifiable by occupation



ตารางที่ 14 จำนวนผู้ว่างงาน ที่เคยทำงานมาก่อน จำแนกตามอาชีพที่ทำงานครั้งสุดท้าย อุตสาหกรรมที่ทำงานครั้งสุดท้าย เพศ และเขตการปกครอง ภาคตะวันออกเฉียงเหนือ (ต่อ)

TABLE 14 UNEMPLOYED PERSONS, EVER WORKED BY LAST OCCUPATION, LAST INDUSTRY, SEX AND AREA, NORTHEASTERN REGION (Contd.)

อาชีพที่ทำงานครั้งสุดท้าย	อุตสาหกรรมที่ทำงานครั้งสุดท้าย (ต่อ) Last Industry (Contd.)										มิใช่ทราบ	LAST OCCUPATION	
	กิจกรรมอสังหาริมทรัพย์	กิจกรรมทางวิชาชีพ วิทย์และเทคโนโลยี	การบริหารสนับสนุน และเบื้องหลังประเทศ	การบริหารราชการ ป้องกันประเทศ	การศึกษา	กิจกรรมด้านสุขภาพ งานสังคมสงเคราะห์	ศิลปะ ความบันเทิง และนันทนาการ	บริการด้านอื่นๆ	งานในครัวเรือน ส่วนบุคคล	กิจกรรมของ องค์กร			กิจกรรมของ Extra-territorial
หญิง	-	-	1,496	-	-	459	-	-	-	-	-	-	FEMALE
1. ผู้ปฏิบัติงานหน่วย และผู้จัดการ	-	-	-	-	-	-	-	-	-	-	-	-	1. Legislators, senior officials and managers
2. ผู้ประกอบวิชาชีพ ด้านต่างๆ	-	-	-	-	-	-	-	-	-	-	-	-	2. Professionals
3. ผู้ประกอบวิชาชีพ ด้านเทคนิคสาขาต่างๆ และอาชีพที่เกี่ยวข้อง	-	-	-	-	-	459	-	-	-	-	-	-	3. Technicians and associate professionals
4. เสมียน	-	-	-	-	-	-	-	-	-	-	-	-	4. Clerks
5. พนักงานบริการ และพนักงานในร้านค้า และตลาด	-	-	1,496	-	-	-	-	-	-	-	-	-	5. Service workers and shop and market sales workers
6. ผู้ปฏิบัติงานที่มี ฝีมือในด้านการเกษตร และการประมง	-	-	-	-	-	-	-	-	-	-	-	-	6. Skilled agricultural and fishery workers
7. ผู้ปฏิบัติงาน ที่สามารถทางฝีมือ และธุรกิจการค้าที่เกี่ยวข้อง	-	-	-	-	-	-	-	-	-	-	-	-	7. Craft and related trades workers
8. ผู้ปฏิบัติการ โรงงานและเครื่องจักร และผู้ปฏิบัติงาน ด้านการประกอบ	-	-	-	-	-	-	-	-	-	-	-	-	8. Plant and machine operators and assemblers
9. อาชีพขั้นต้น พื้นฐานต่างๆ ในด้านการขาย และการให้บริการ	-	-	-	-	-	-	-	-	-	-	-	-	9. Elementary occupations
10. คนงานซึ่ง มีตำแหน่งไม่ สามารถจำแนก โดยอาชีพ	-	-	-	-	-	-	-	-	-	-	-	-	10. Workers not classifiable by occupation





ตารางที่ 15 จำนวนลูกจ้าง จำนวนตามค่าจ้างเฉลี่ย ผลประโยชน์อื่นๆ ที่ได้รับ อุตสาหกรรม เขต และเขตการปกครอง ภาคตะวันออกเฉียงเหนือ (ต่อ)

TABLE 15 EMPLOYEE BY AVERAGE WAGE, FRINGE BENEFIT, INDUSTRY, SEX AND AREA, NORTHEASTERN REGION (Contd.)

อุตสาหกรรม	จำนวนลูกจ้าง Total Employee	ค่าจ้างเฉลี่ย Average Wage	ลูกจ้างที่ได้รับผลประโยชน์อื่นๆ				Employee Receive Fringe Benefit				INDUSTRY
			ได้รับเป็นเงิน In Cash		ได้รับเป็นสิ่งของ In Kind		ได้รับเป็นเงิน In Cash		ได้รับเป็นสิ่งของ In Kind		
			โบนัส Bonus	ค่าล่วงเวลา Overtime	เงินอื่นๆ Other Income	อาหาร Food	เครื่องแต่งกาย Clothes	ที่อยู่อาศัย Housing	อื่นๆ Others		
ยอดรวม	1,109.3	11,838.2	18.9	74.1	190.4	65.4	7.3	44.6	7.2	TOTAL	
ชาย	633.1	11,615.8	11.9	36.1	102.6	33.3	4.2	27.3	3.1	MALE	
1 เกษตรกรรม การป่าไม้ และการประมง	59.0	4,752.8	0.0	0.1	1.2	8.5	-	0.3	1.1	1.1. Agriculture, forestry and fishing	
2. การทำเหมืองแร่ และเหมืองหิน	4.2	10,490.0	-	0.6	0.2	-	-	-	-	2. Mining and quarrying	
3. การผลิต	77.5	9,663.8	4.1	14.8	6.6	2.6	0.3	0.3	0.8	3. Manufacturing	
4. ไฟฟ้า ก๊าซ ไอน้ำ และระบบปรับอากาศ	8.5	25,279.8	3.5	0.8	1.5	-	1.5	1.6	-	4. Electricity, gas, steam and air conditioning supply	
5. การจัดหา น้ำ การจัดการ และการบำบัดน้ำเสีย ของเสีย และสิ่งปฏิกูล	4.9	25,635.2	-	-	1.6	-	-	0.1	-	5. Water supply; sewerage, waste management and remediation activities	
6. การก่อสร้าง	111.7	7,192.3	-	0.3	1.5	4.2	0.2	0.3	0.6	6. Construction	
7. การขายส่ง และการขายปลีก การซ่อมยานยนต์	102.9	8,357.2	1.6	5.8	8.0	5.1	1.2	1.4	0.2	7. Wholesale and retail trade; repair of motor vehicles and motorcycles	
8. การขนส่ง และสถานที่เก็บสินค้า	22.6	9,980.4	1.5	0.2	3.5	0.7	-	3.2	-	8. Transportation and storage	
9. ที่พักแรมและบริการด้านอาหาร	20.1	9,337.3	-	0.5	5.2	9.6	0.0	0.9	-	9. Accommodation and food service activities	
10. ข้อมูลข่าวสารและการสื่อสาร	5.7	17,606.2	0.4	0.1	0.3	-	-	0.5	-	10. Information and communication	
11. กิจกรรมทางการเงินและการประกันภัย	14.3	21,306.7	0.4	-	3.1	-	-	1.1	-	11. Financial and insurance activities	
12. กิจกรรมอสังหาริมทรัพย์	0.8	6,623.6	-	-	-	-	-	-	-	12. Real estate activities	
13. กิจกรรมทางวิชาชีพ วิทยาศาสตร์ และเทคนิค	1.1	13,072.1	-	0.0	0.2	0.2	-	0.1	-	13. Professional, scientific and technical activities	
14. กิจกรรมการบริหารและการสนับสนุน	5.0	7,403.1	-	0.1	-	0.1	-	0.4	-	14. Administrative and support service activities	
15. การบริหารราชการ การป้องกันประเทศ การประกันสังคม	111.4	14,670.0	0.2	5.0	35.0	0.9	0.2	10.1	0.4	15. Public administration and defence; compulsory social security	
16. การศึกษา	56.3	26,336.6	-	1.6	32.6	0.3	0.4	3.9	-	16. Education	
17. กิจกรรมด้านสุขภาพและงานสังคมสงเคราะห์	15.1	13,159.7	0.1	6.2	1.9	0.6	0.3	3.1	-	17. Human health and social work activities	
18. ศิลปะ ความบันเทิง และนันทนาการ	3.0	7,250.7	-	-	-	0.3	-	-	-	18. Arts, entertainment and recreation	
19. กิจกรรมบริการด้านอื่น ๆ	6.4	7,928.5	-	-	0.3	0.3	-	0.1	-	19. Other service activities	
20. กิจกรรมการจ้างงานในครัวเรือนส่วนบุคคล การผลิตสินค้าและบริการที่ดำเนินการเพื่อใช้ในครัวเรือน	2.6	4,510.4	-	-	-	0.1	-	0.1	-	20. Activities of households as employers; undifferentiated goods and services-producing activities of households for own use	
21. กิจกรรมขององค์กรระหว่างประเทศ	-	-	-	-	-	-	-	-	-	21. Activities of extraterritorial organizations and bodies	
22. ไม่ทราบ	-	-	-	-	-	-	-	-	-	22. Unknown	





ตารางที่ 15 จำนวนลูกจ้าง จำแนกตามค่าจ้างเฉลี่ย ผลประโยชน์อื่น ๆ ที่ได้รับ อุตสาหกรรม เขต และเขตการปกครอง ภาคตะวันออกเฉียงเหนือ (ต่อ)

TABLE 15 EMPLOYEE BY AVERAGE WAGE, FRINGE BENEFIT, INDUSTRY, SEX AND AREA, NORTHEASTERN REGION (Contd.)

อุตสาหกรรม	จำนวนลูกจ้าง Total Employee	นอกรัฐเทศบาล NON-MUNICIPAL AREA										INDUSTRY
		ค่าจ้างเฉลี่ย					ลูกจ้างที่ได้รับผลประโยชน์อื่น ๆ					
		Average Wage	Bonus	Overtime	ค่าล่วงเวลา Other Income	เงินอื่นๆ	อาหาร	เครื่องแต่งกาย	ที่อยู่อาศัย	อื่นๆ	Others	
หญิง	1,423.7	8,379.5	35.0	72.9	140.5	95.5	3.8	18.0	11.0			FEMALE
1. เกษตรกรรม การป่าไม้ และการประมง	275.4	4,299.2	0.9	-	0.3	28.8	0.3	1.5				7.4 1. Agriculture, forestry and fishing
2. การทำเหมืองแร่ และเหมืองหิน	0.6	5,844.6	-	-	-	-	-	-	-	-	-	- 2. Mining and quarrying
3. การผลิต	326.0	6,714.2	27.6	32.4	19.5	10.1	1.4	-				1.3 3. Manufacturing
4. ไฟฟ้า ก๊าซ ไอน้ำและระบบปรับอากาศ	1.3	12,000.0	-	-	-	-	-	-	-	-	-	- 4. Electricity, gas, steam and air conditioning supply
5. การจัดหา น้ำ การจัดการและการบำบัดน้ำเสีย ของเสีย และสิ่งปฏิกูล	1.9	5,022.5	-	-	-	-	-	-	-	-	-	- 5. Water supply; sewerage, waste management and remediation activities
6. การก่อสร้าง	127.6	5,342.8	-	-	-	5.7	-	1.3				2.4 6. Construction
7. การขายส่ง และการขายปลีก การซ่อมยานยนต์	146.0	6,940.0	3.8	1.5	6.3	12.9	-	-				- 7. Wholesale and retail trade; repair of motor vehicles and motorcycles
8. การขนส่ง และสถานที่เก็บสินค้า	7.4	9,812.7	2.3	0.7	1.2	-	-	-				- 8. Transportation and storage
9. ที่พักแรมและบริการด้านอาหาร	59.8	7,139.6	-	-	11.4	19.1	-	1.8				- 9. Accommodation and food service activities
10. ข้อมูลข่าวสารและการสื่อสาร	6.6	5,973.3	-	-	-	-	-	-				- 10. Information and communication
11. กิจกรรมทางการเงินและการประกันภัย	26.3	19,448.9	-	2.1	4.4	-	-	-				- 11. Financial and insurance activities
12. กิจกรรมอสังหาริมทรัพย์	2.8	10,979.0	-	-	-	-	-	-				- 12. Real estate activities
13. กิจกรรมทางวิชาชีพ วิทยาศาสตร์ และเทคนิค	5.7	7,169.9	-	-	-	-	-	-				- 13. Professional, scientific and technical activities
14. กิจกรรมการบริหารและการบริการสนับสนุน	5.2	6,301.3	-	-	0.5	-	-	-				- 14. Administrative and support service activities
15. การบริหารราชการ การป้องกันประเทศ การประกันสังคม	134.3	10,879.9	0.3	5.2	24.2	1.6	1.8	0.9				- 15. Public administration and defence; compulsory social security
16. การศึกษา	165.9	18,025.8	-	4.2	57.2	6.4	-	3.0				- 16. Education
17. กิจกรรมด้านสุขภาพและงานสังคมสงเคราะห์	94.6	10,764.1	-	26.8	12.7	2.2	0.3	7.7				- 17. Human health and social work activities
18. ศิลปะ ความบันเทิง และนันทนาการ	7.4	6,532.6	-	-	0.6	-	-	-				- 18. Arts, entertainment and recreation
19. กิจกรรมบริการด้านอื่น ๆ	4.8	7,224.8	-	-	2.2	0.2	-	1.2				- 19. Other service activities
20. กิจกรรมการจ้างงานในครัวเรือนส่วนบุคคล การผลิตสินค้าและบริการที่ดำเนินการเพื่อใช้ในครัวเรือน	24.1	5,206.1	-	-	-	8.6	-	0.6				- 20. Activities of households as employers; undifferentiated goods and services-producing activities of households for own use
21. กิจกรรมขององค์การระหว่างประเทศ	-	-	-	-	-	-	-	-				- 21. Activities of extraterritorial organizations and bodies
22. ไม่ทราบ	-	-	-	-	-	-	-	-				- 22. Unknown

ไตรมาสที่ 1/2556 : Quarter 1/2013

หน่วยเป็นพัน : In Thousands





ตารางที่ 16 จำนวนลูกจ้างเอกชน จำนวนตามค่าจ้างเฉลี่ย แปรปร้องอื่นที่ได้รับ อุตสาหกรรม และเพศ ภาคตะวันออกเฉียงเหนือ  
TABLE 16 PRIVATE EMPLOYEE BY AVERAGE WAGE, FRINGE BENEFIT, INDUSTRY AND SEX, NORTHEASTERN REGION

อุตสาหกรรม Industry	จำนวนลูกจ้าง เอกชน Total Private Employee	ลูกจ้างเอกชนที่ได้รับผลประโยชน์อื่นๆ Private Employee Receive Fringe Benefit										INDUSTRY	
		ค่าจ้างเฉลี่ย Average Wage	ได้รับเป็นเงิน In Cash					ได้รับเป็นสิ่งของ In Kind					
			โบนัส Bonus	ล่วงเวลา Overtime	เงินอื่นๆ Other income	อาหาร Food	เครื่องแต่งกาย Clothes	ที่อยู่อาศัย Housing	อื่นๆ Others				
<b>ชาย</b>	<b>2,209.1</b>	<b>6,785.3</b>	<b>34.9</b>	<b>67.8</b>	<b>83.2</b>	<b>8.7</b>	<b>35.5</b>	<b>36.7</b>	<b>MALE</b>				
1. เกษตรกรรม ปลูกไม้ และ การประมง	480.9	4,870.1	1.4	0.1	2.8	-	10.4	15.3	1. Agriculture, forestry and fishing				
2. การทำเหมืองแร่ และเหมืองหิน	13.8	7,688.8	-	6.3	0.2	-	-	-	- 2. Mining and quarrying				
3. การผลิต	355.8	8,019.3	19.1	42.9	26.7	0.3	4.1	3.8	3. Manufacturing				
4. ไฟฟ้า ก๊าซ ไอน้ำ และระบบปรับอากาศ	3.6	9,534.2	-	-	-	2.0	-	-	- 4. Electricity, gas, steam and air conditioning supply				
5. การจัดหา น้ำ การจัดการและการบำบัดน้ำเสีย ของเสีย และสิ่งปฏิกูล	9.2	11,566.8	-	1.0	0.5	-	-	-	- 5. Water supply; sewerage, waste management and remediation activities				
6. การก่อสร้าง	778.7	6,319.3	0.7	2.0	5.7	1.5	13.1	13.4	6. Construction				
7. การขายส่ง และการขายปลีก การซ่อมยานยนต์	360.0	7,939.2	8.3	13.2	28.6	3.7	1.4	3.8	7. Wholesale and retail trade; repair of motor vehicles and motorcycles				
8. การขนส่ง และสถานที่เก็บสินค้า	61.2	7,989.0	3.5	1.3	9.0	1.2	0.9	-	- 8. Transportation and storage				
9. ที่พักแรมและภัตตาคาร	40.8	7,790.9	-	0.3	5.6	0.0	0.9	-	- 9. Accommodation and food service activities				
10. ข้อมูลข่าวสารและการสื่อสาร	20.1	9,659.4	-	-	0.2	-	2.0	-	- 10. Information and communication				
11. กิจกรรมทางการเงินและการประกันภัย	12.5	18,604.4	1.8	0.3	3.6	-	1.0	0.3	11. Financial and insurance activities				
12. กิจกรรมอสังหาริมทรัพย์	0.8	6,623.6	-	-	-	-	-	-	- 12. Real estate activities				
13. กิจกรรมทางวิชาชีพ วิทยาศาสตร์ และเทคนิค	6.8	8,214.3	-	0.0	-	-	-	-	- 13. Professional, scientific and technical activities				
14. กิจกรรมการบริการและการบริการสนับสนุน	7.7	6,475.9	-	0.1	-	-	0.4	-	- 14. Administrative and support service activities				
15. การบริหารราชการ การป้องกันประเทศ การประมงสัตว์	0.5	4,348.7	-	-	-	-	-	-	- 15. Public administration and defence; compulsory social security				
16. การศึกษา	6.6	11,833.2	-	-	-	-	1.2	-	- 16. Education				
17. กิจกรรมด้านสุขภาพและงานสังคมสงเคราะห์	1.2	7,234.8	-	0.4	0.1	-	-	-	- 17. Human health and social work activities				
18. ศิลปะ ความบันเทิง และนันทนาการ	11.1	9,973.0	-	-	-	-	-	-	- 18. Arts, entertainment and recreation				
19. กิจกรรมบริการด้านอื่น ๆ	27.4	6,285.9	-	-	0.3	-	0.1	-	- 19. Other service activities				
20. กิจกรรมการจ้างงานในครัวเรือนส่วนบุคคล การผลิตสินค้าและบริการที่จัดทำขึ้นเพื่อใช้ในครัวเรือน	10.4	5,054.9	-	-	-	-	0.1	-	- 20. Activities of households as employers, undifferentiated goods and services-producing activities of households for own use				
21. กิจกรรมขององค์กรระหว่างประเทศ	-	-	-	-	-	-	-	-	- 21. Activities of extraterritorial organizations and bodies				
22. ไม่ทราบ	-	-	-	-	-	-	-	-	- 22. Unknown				
<b>หญิง</b>	<b>1,333.4</b>	<b>6,490.4</b>	<b>40.2</b>	<b>53.6</b>	<b>67.5</b>	<b>3.6</b>	<b>11.2</b>	<b>14.8</b>	<b>FEMALE</b>				
1. เกษตรกรรม ปลูกไม้ และ การประมง	312.1	4,247.8	0.9	0.4	0.4	0.3	1.5	8.0	1. Agriculture, forestry and fishing				
2. การทำเหมืองแร่ และเหมืองหิน	1.1	9,265.7	-	0.5	-	-	-	-	- 2. Mining and quarrying				
3. การผลิต	397.0	6,841.0	29.8	45.4	26.0	1.6	0.5	2.5	3. Manufacturing				
4. ไฟฟ้า ก๊าซ ไอน้ำ และระบบปรับอากาศ	1.3	12,000.0	-	-	-	-	-	-	- 4. Electricity, gas, steam and air conditioning supply				
5. การจัดหา น้ำ การจัดการและการบำบัดน้ำเสีย ของเสีย และสิ่งปฏิกูล	1.6	5,116.8	-	-	-	-	-	-	- 5. Water supply; sewerage, waste management and remediation activities				
6. การก่อสร้าง	153.5	5,367.9	-	-	0.1	0.1	1.3	3.1	6. Construction				
7. การขายส่ง และการขายปลีก การซ่อมยานยนต์	222.4	7,499.7	6.1	2.8	12.6	1.2	1.4	-	- 7. Wholesale and retail trade; repair of motor vehicles and motorcycles				
8. การขนส่ง และสถานที่เก็บสินค้า	8.4	9,361.2	2.3	0.8	1.2	-	0.2	-	- 8. Transportation and storage				
9. ที่พักแรมและภัตตาคาร	93.5	7,166.2	0.5	0.5	17.2	0.3	2.0	-	- 9. Accommodation and food service activities				
10. ข้อมูลข่าวสารและการสื่อสาร	8.2	6,430.3	-	-	-	-	-	0.5	10. Information and communication				
11. กิจกรรมทางการเงินและการประกันภัย	28.0	19,198.9	0.6	0.3	4.8	-	0.5	-	- 11. Financial and insurance activities				
12. กิจกรรมอสังหาริมทรัพย์	4.0	10,880.3	-	-	-	-	0.1	-	- 12. Real estate activities				
13. กิจกรรมทางวิชาชีพ วิทยาศาสตร์ และเทคนิค	7.4	8,200.6	-	-	-	-	0.1	-	- 13. Professional, scientific and technical activities				
14. กิจกรรมการบริการและการบริการสนับสนุน	7.7	6,892.7	-	-	0.5	-	0.1	-	- 14. Administrative and support service activities				
15. การบริหารราชการ การป้องกันประเทศ การประมงสัตว์	1.7	6,903.0	-	-	-	-	-	-	- 15. Public administration and defence; compulsory social security				
16. การศึกษา	20.9	9,320.9	-	0.5	1.0	-	1.6	0.1	16. Education				
17. กิจกรรมด้านสุขภาพและงานสังคมสงเคราะห์	9.1	7,102.3	-	2.5	0.3	-	-	-	- 17. Human health and social work activities				
18. ศิลปะ ความบันเทิง และนันทนาการ	10.9	6,822.7	-	-	0.8	-	0.7	-	- 18. Arts, entertainment and recreation				
19. กิจกรรมบริการด้านอื่น ๆ	10.3	6,957.3	-	-	2.3	-	1.2	-	- 19. Other service activities				
20. กิจกรรมการจ้างงานในครัวเรือนส่วนบุคคล การผลิตสินค้าและบริการที่จัดทำขึ้นเพื่อใช้ในครัวเรือน	34.5	5,074.6	-	-	0.5	0.1	0.8	0.6	20. Activities of households as employers, undifferentiated goods and services-producing activities of households for own use				
21. กิจกรรมขององค์กรระหว่างประเทศ	-	-	-	-	-	-	-	-	- 21. Activities of extraterritorial organizations and bodies				
22. ไม่ทราบ	-	-	-	-	-	-	-	-	- 22. Unknown				

ตารางที่ 16 จำนวนลูกจ้างเอกชน จำแนกตามค่าจ้างเฉลี่ย ผลประโยชน์อื่นที่ได้รับ อุตสาหกรรม เพศ และเขตการปกครอง ภาคตะวันออกเฉียงเหนือ (ต่อ)

TABLE 16 PRIVATE EMPLOYEE BY AVERAGE WAGE, FRINGE BENEFIT, INDUSTRY, SEX AND AREA, NORTHEASTERN REGION (Contd.)

ไตรมาสที่ 1/2556 : Quarter 1/2013

ในเขตเทศบาล MUNICIPAL AREA

หน่วยเป็นพัน : In Thousands

อุตสาหกรรม	จำนวนลูกจ้าง เอกชน	ลูกจ้างเอกชนที่ได้รับผลประโยชน์อื่น ๆ Private Employee Receive Fringe Benefit										INDUSTRY
		ได้รับเป็นเงิน In Cash					ได้รับเป็นสิ่งของ In Kind					
		ค่าจ้างเฉลี่ย Average Wage	โบนัส Bonus	ค่าล่วงเวลา Overtime	เงินอื่น ๆ Other Income	อาหาร Food	เครื่องแต่งกาย Clothes	ที่อยู่อาศัย Housing	อื่นๆ Others			
<b>ยอดรวม</b>	725.1	7,788.4	13.1	38.9	51.6	62.1	3.6	8.8	6.4			<b>TOTAL</b>
<b>ชาย</b>	429.4	8,041.9	7.6	22.1	29.2	31.7	1.7	5.4	2.6			<b>MALE</b>
1. เกษตรกรรม การป่าไม้ และการประมง	58.9	4,748.5	0.0	0.1	1.2	8.5	-	0.3				1.1 1. Agriculture, forestry and fishing
2. การทำเหมืองแร่ และเหมืองหิน	4.2	10,490.0	-	0.6	0.2	-	-	-				- 2. Mining and quarrying
3. การผลิต	77.5	9,663.8	4.1	14.8	6.6	2.6	0.3	0.3	0.8			0.8 3. Manufacturing
4. ไฟฟ้า ก๊าซ ไอน้ำและระบบปรับอากาศ	0.7	10,421.6	-	-	-	-	-	-	-			- 4. Electricity, gas, steam and air conditioning supply
5. การจัดการน้ำ การจัดการและการบำบัดน้ำเสีย ของเสีย และสิ่งปฏิกูล	0.7	20,600.3	-	-	0.5	-	-	-	-			- 5. Water supply; sewerage, waste management and remediation activities
6. การก่อสร้าง	111.5	7,174.9	-	0.3	1.5	4.2	0.2	0.1	0.6			0.6 6. Construction
7. การขายส่ง และการขายปลีก การซ่อมยานยนต์	102.8	8,360.0	1.6	5.8	8.0	5.1	1.2	1.4	0.2			0.2 7. Wholesale and retail trade; repair of motor vehicles and motorcycles
8. การขนส่ง และสถานที่เก็บสินค้า	20.1	7,939.5	1.5	0.2	3.5	0.6	-	0.9	-			- 8. Transportation and storage
9. ที่พักแรมและบริการด้านอาหาร	19.8	9,233.6	-	0.3	5.2	9.6	0.0	0.9	-			- 9. Accommodation and food service activities
10. ข้อมูลข่าวสารและการสื่อสาร	3.6	12,944.6	-	-	0.2	-	-	-	-			- 10. Information and communication
11. กิจกรรมทางการเงินและการประกันภัย	8.3	17,617.1	0.3	-	2.1	-	-	1.0	-			- 11. Financial and insurance activities
12. กิจกรรมอสังหาริมทรัพย์	0.8	6,623.6	-	-	-	-	-	-	-			- 12. Real estate activities
13. กิจกรรมทางวิชาชีพ วิทยาศาสตร์ และเทคนิค	0.8	15,064.1	-	0.0	-	0.2	-	-	-			- 13. Professional, scientific and technical activities
14. กิจกรรมการบริหารและการบริการสนับสนุน	5.0	7,403.1	-	0.1	-	0.1	-	0.4	-			- 14. Administrative and support service activities
15. การบริหารราชการ การป้องกันประเทศ การประกันสังคม	0.5	4,348.7	-	-	-	0.3	-	-	-			- 15. Public administration and defence; compulsory social security
16. การศึกษา	2.3	11,142.8	-	-	-	-	-	-	-			- 16. Education
17. กิจกรรมด้านสุขภาพและงานสังคมสงเคราะห์	0.8	8,283.4	-	-	0.1	-	-	-	-			- 17. Human health and social work activities
18. ศิลปะ ความบันเทิง และนันทนาการ	2.4	6,248.5	-	-	-	0.3	-	-	-			- 18. Arts, entertainment and recreation
19. กิจกรรมบริการด้านอื่น ๆ	6.3	8,016.9	-	-	0.3	0.3	-	0.1	-			- 19. Other service activities
20. กิจกรรมการทำงานในครัวเรือนส่วนบุคคล การผลิตสินค้าและบริการที่ตนเองเพื่อใช้ในครัวเรือน	2.6	4,510.4	-	-	-	0.1	-	0.1	-			- 20. Activities of households as employers; undifferentiated goods and services-producing activities of households for own use
21. กิจกรรมขององค์การระหว่างประเทศ	-	-	-	-	-	-	-	-	-			- 21. Activities of extraterritorial organizations and bodies
22. ไม่ทราบ	-	-	-	-	-	-	-	-	-			- 22. Unknown



ตารางที่ 16 จำนวนลูกจ้างเอกชน จำแนกตามค่าจ้างเฉลี่ย ผลประโยชน์ที่ได้รับ อุตสาหกรรม เขต และเขตภาคการปกครอง ภาคตะวันออกเฉียงเหนือ (ต่อ)

TABLE 16 PRIVATE EMPLOYEE BY AVERAGE WAGE, FRINGE BENEFIT, INDUSTRY, SEX AND AREA, NORTHEASTERN REGION (Contd.)

หน่วยเป็นพัน : In Thousands

อุตสาหกรรม	จำนวนลูกจ้าง เอกชน Total Private Employee	นอกเขตเทศบาล NON-MUNICIPAL AREA										INDUSTRY
		ค่าจ้างเฉลี่ย		ได้รับเป็นเงิน In Cash		ลูกจ้างเอกชนที่ได้รับผลประโยชน์อื่นๆ Private Employee Receive Fringe Benefit		ได้รับเป็นสิ่งของ In Kind			อื่นๆ Others	
		Average Wage	Bonus	โบนัส	ค่าล่วงเวลา Overtime	เงินอื่นๆ Other Income	อาหาร Food	เครื่องแต่งกาย Clothes	ที่อยู่อาศัย Housing	อื่นๆ Others		
ยอดรวม	2,817.4	6,387.6	62.0	82.5	99.2	225.0	8.7	37.9	45.0		TOTAL	
ชาย	1,779.7	6,482.2	27.3	45.7	54.0	139.1	7.0	30.0	34.0		MALE	
1. เกษตรกรรม การป่าไม้ และการประมง	422.0	4,887.1	1.3	-	1.7	47.6	-	10.1	14.3	1. Agriculture, forestry and fishing		
2. การทำเหมืองแร่ และเหมืองหิน	9.6	6,468.1	-	5.7	-	-	-	-	-	2. Mining and quarrying		
3. การผลิต	278.3	7,561.6	15.0	28.1	20.2	21.2	-	3.8	3.0	3. Manufacturing		
4. ไฟฟ้า ก๊าซ ไอน้ำและระบบปรับอากาศ	3.0	9,334.6	-	-	-	-	2.0	-	-	4. Electricity, gas, steam and air conditioning supply		
5. การจัดหา การจัดการและการบำบัดน้ำเสีย ของเสีย และสิ่งปฏิกูล	8.5	10,883.8	-	1.0	-	2.4	-	-	-	5. Water supply; sewerage, waste management and remediation activities		
6. การก่อสร้าง	667.3	6,176.4	0.7	1.6	4.2	32.4	1.3	13.0	12.8	6. Construction		
7. การขนส่ง และการขายปลีก การซ่อมยานยนต์	257.2	7,771.0	6.6	7.4	20.6	20.9	2.5	-	3.6	7. Wholesale and retail trade; repair of motor vehicles and motorcycles		
8. การขนส่ง และสถานที่เก็บสินค้า	41.1	8,013.1	2.1	1.2	5.5	-	1.2	-	-	8. Transportation and storage		
9. ที่พักแรมและบริการด้านอาหาร	21.1	6,435.1	-	-	0.4	7.8	-	-	-	9. Accommodation and food service activities		
10. ข้อมูลข่าวสารและการสื่อสาร	16.5	8,940.5	-	-	-	2.0	-	2.0	-	10. Information and communication		
11. กิจกรรมทางการเงินและการประกันภัย	4.1	20,598.8	1.5	0.3	1.5	-	-	-	0.3	11. Financial and insurance activities		
12. กิจกรรมอสังหาริมทรัพย์	-	-	-	-	-	-	-	-	-	12. Real estate activities		
13. กิจกรรมทางวิชาชีพ วิทยาศาสตร์ และเทคนิค	6.0	7,301.9	-	-	-	-	-	-	-	13. Professional, scientific and technical activities		
14. กิจกรรมการบริหารและการบริการสนับสนุน	2.7	4,752.5	-	-	-	0.7	-	-	-	14. Administrative and support service activities		
15. การบริหารราชการ การป้องกันประเทศ การประกันสังคม	-	-	-	-	-	-	-	-	-	15. Public administration and defence; compulsory social security		
16. การศึกษา	4.2	12,209.6	-	-	-	-	-	1.2	-	16. Education		
17. กิจกรรมด้านสุขภาพและงานสังคมสงเคราะห์	0.4	5,000.0	-	0.4	-	-	-	-	-	17. Human health and social work activities		
18. ศิลปะ ความบันเทิง และนันทนาการ	8.7	10,997.2	-	-	-	1.0	-	-	-	18. Arts, entertainment and recreation		
19. กิจกรรมบริการด้านอื่น ๆ	21.1	5,773.6	-	-	-	1.7	-	-	-	19. Other service activities		
20. กิจกรรมการจ้างงานในครัวเรือนส่วนบุคคล การผลิตสินค้าและบริการที่ขึ้นเองเพื่อใช้ในครัวเรือน	7.9	5,233.0	-	-	-	1.5	-	-	-	20. Activities of households as employers; undifferentiated goods and services-producing activities of households for own use		
21. กิจกรรมขององค์การระหว่างประเทศ	-	-	-	-	-	-	-	-	-	21. Activities of extraterritorial organizations and bodies		
22. ไม่ทราบ	-	-	-	-	-	-	-	-	-	22. Unknown		

ตารางที่ 16 จำนวนลูกจ้างเอกชน จำแนกตามค่าจ้างเฉลี่ย ผลประโยชน์อื่นที่ได้รับ อุตสาหกรรม เพศ และเขตการปกครอง ภาคตะวันออกเฉียงเหนือ (ต่อ)

TABLE 16 PRIVATE EMPLOYEE BY AVERAGE WAGE, FRINGE BENEFIT, INDUSTRY, SEX AND AREA, NORTHEASTERN REGION (Contd.)

อุตสาหกรรม	จำนวนลูกจ้าง เอกชน Total Private Employee	นอกเขตเทศบาล NON-MUNICIPAL AREA										INDUSTRY
		ลูกจ้างเอกชนที่ได้รับผลประโยชน์อื่น ๆ Private Employee Receive Fringe Benefit					ได้รับเป็นเงิน In Kind					
		ค่าจ้างเฉลี่ย Average Wage	โบนัส Bonus	ได้รับเป็นเงิน In Cash	เงินอื่นๆ Other Income	อาหาร Food	เครื่องแต่งกาย Clothes	ที่อยู่อาศัย Housing	อื่นๆ Others	ค่าล่วงเวลา Overtime	ค่าล่วงเวลา Overtime	
หญิง	1,037.7	6,225.4	34.7	36.8	45.2	85.9	1.7	7.8	11.0			FEMALE
1 เกษตรกรรม การปศุสัตว์ และการประมง	274.4	4,273.2	0.9	-	0.3	28.8	0.3	1.5	7.4	1.5	1.5	7.4 1. Agriculture, forestry and fishing
2. การทำเหมืองแร่ และเหมืองหิน	0.6	5,844.6	-	-	-	-	-	-	-	-	-	- 2. Mining and quarrying
3. การผลิต	325.4	6,699.3	27.6	32.4	19.5	10.1	1.4	-	1.3	-	-	1.3 3. Manufacturing
4. ไฟฟ้า ก๊าซ ไอน้ำ และระบบปรับอากาศ	1.3	12,000.0	-	-	-	-	-	-	-	-	-	- 4. Electricity, gas, steam and air conditioning supply
5. การจัดหา น้ำ การจัดการและการบำบัดน้ำเสีย ของเสีย และสิ่งปฏิกูล	1.6	5,116.8	-	-	-	-	-	-	-	-	-	- 5. Water supply; sewerage, waste management and remediation activities
6. การก่อสร้าง	127.6	5,342.8	-	-	-	5.7	-	1.3	2.4	-	-	2.4 6. Construction
7. การขนส่ง และการขายปลีก การซ่อมยานยนต์	146.0	6,940.0	3.8	1.5	6.3	12.9	-	-	-	-	-	- 7. Wholesale and retail trade; repair of motor vehicles and motorcycles
8. การขนส่ง และสถานที่เก็บสินค้า	7.2	9,755.7	2.3	0.7	1.0	-	-	-	-	-	-	- 8. Transportation and storage
9. ที่พักแรมและบริการด้านอาหาร	58.9	7,200.1	-	-	11.4	18.7	-	1.8	-	-	-	- 9. Accommodation and food service activities
10. ข้อมูลข่าวสารและการสื่อสาร	6.6	5,973.3	-	-	-	-	-	-	-	-	-	- 10. Information and communication
11. กิจกรรมทางการเงินและการประกันภัย	18.8	20,666.7	-	-	3.4	-	-	-	-	-	-	- 11. Financial and insurance activities
12. กิจกรรมอสังหาริมทรัพย์	2.8	10,979.0	-	-	-	-	-	-	-	-	-	- 12. Real estate activities
13. กิจกรรมทางวิชาชีพ วิทยาศาสตร์ และเทคนิค	5.7	7,169.9	-	-	-	-	-	-	-	-	-	- 13. Professional, scientific and technical activities
14. กิจกรรมการบริหารและการบริการสนับสนุน	5.2	6,301.3	-	-	0.5	-	-	-	-	-	-	- 14. Administrative and support service activities
15. การบริหารราชการ การป้องกันประเทศ การประกันสังคม	1.0	6,000.0	-	-	-	1.0	-	-	-	-	-	- 15. Public administration and defence; compulsory social security
16. การศึกษา	12.9	8,227.6	-	0.5	-	-	-	1.5	-	-	-	- 16. Education
17. กิจกรรมด้านสุขภาพและงานสังคมสงเคราะห์	5.6	7,058.0	-	1.7	-	-	-	-	-	-	-	- 17. Human health and social work activities
18. ศิลปะ ความบันเทิง และนันทนาการ	7.4	6,532.6	-	-	0.6	-	-	-	-	-	-	- 18. Arts, entertainment and recreation
19. กิจกรรมบริการด้านอื่น ๆ	4.8	7,224.8	-	-	2.2	0.2	-	1.2	-	-	-	- 19. Other service activities
20. กิจกรรมการจ้างงานในครัวเรือนส่วนบุคคล การผลิตสินค้าและบริการที่ขึ้นเองเพื่อใช้ในครัวเรือน	24.1	5,206.1	-	-	-	8.6	-	0.6	-	-	-	- 20. Activities of households as employers; undifferentiated goods and services-producing activities of households for own use
21. กิจกรรมขององค์การระหว่างประเทศ	-	-	-	-	-	-	-	-	-	-	-	- 21. Activities of extraterritorial organizations and bodies
22. ไม่ทราบ	-	-	-	-	-	-	-	-	-	-	-	- 22. Unknown











ตารางที่ 17 จำนวนลูกจ้างรัฐบาล จำแนกตามค่าจ้างเฉลี่ย ผลประโยชน์อื่นที่ได้รับ อุตสาหกรรม เพศ และเขตการปกครอง ภาคตะวันออกเฉียงเหนือ (ต่อ)

TABLE 17 GOVERNMENT EMPLOYEE BY AVERAGE WAGE, FRINGE BENEFIT, INDUSTRY, SEX AND AREA, NORTHEASTERN REGION (Contd.)

ไตรมาสที่ 1/2556 : Quarter 1/2013

นอกเขตเทศบาล NON-MUNICIPAL AREA

หน่วยเป็นพัน : In Thousands

อุตสาหกรรม	จำนวน ลูกจ้างรัฐบาล Total Government Employee	ลูกจ้างรัฐบาลที่ได้รับผลประโยชน์อื่นจาก Government Employee Receive Fringe Benefit										INDUSTRY	
		ได้รับเป็นเงิน In Cash					ได้รับเป็นสิ่งของ In Kind						
		ค่าจ้างเฉลี่ย Average Wage	โบนัส Bonus	ค่าล่วงเวลา Overtime	เงินอื่นๆ Other Income	อาหาร Food	เครื่องแต่งกาย Clothes	ที่อยู่อาศัย Housing	อื่นๆ Others				
<b>ยอดรวม</b>	826.9	13,926.2	3.0	61.7	208.4	12.3	3.3	20.2	4.2				TOTAL
<b>ชาย</b>	440.8	13,713.3	2.7	25.6	113.1	2.6	1.2	10.1	4.2				MALE
1. เกษตรกรรม การป่าไม้ และการประมง	1.1	11,060.0	-	-	-	-	-	-	-	-	-	-	- 1. Agriculture, forestry and fishing
2. การทำเหมืองแร่ และเหมืองหิน	-	-	-	-	-	-	-	-	-	-	-	-	- 2. Mining and quarrying
3. การผลิต	-	-	-	-	-	-	-	-	-	-	-	-	- 3. Manufacturing
4. ไฟฟ้า ก๊าซ ไอน้ำ และระบบปรับอากาศ	3.9	26,198.4	-	-	0.5	-	-	-	-	-	-	-	0.6 4. Electricity, gas, steam and air conditioning supply
5. การจัดหา การจัดการและการบำบัดน้ำเสีย ของเสีย และสิ่งปฏิกูล	2.4	11,231.5	-	-	0.7	-	-	-	-	-	-	-	- 5. Water supply, sewerage, waste management and remediation activities
6. การก่อสร้าง	1.2	4,500.0	-	-	-	-	-	-	-	-	-	-	- 6. Construction
7. การขายส่ง และการขายปลีก การซ่อมยานยนต์	0.9	5,300.0	0.9	-	-	-	-	-	-	-	-	-	- 7. Wholesale and retail trade; repair of motor vehicles and motorcycles
8. การขนส่ง และสถานที่เก็บสินค้า	3.6	32,890.1	-	-	-	-	-	-	-	-	-	-	- 8. Transportation and storage
9. ที่พักแรมและบริการด้านอาหาร	-	-	-	-	-	-	-	-	-	-	-	-	- 9. Accommodation and food service activities
10. ข้อมูลข่าวสารและการสื่อสาร	-	-	-	-	-	-	-	-	-	-	-	-	- 10. Information and communication
11. กิจกรรมทางการเงินและการประกันภัย	2.1	11,752.8	-	-	0.4	-	-	-	-	-	-	-	- 11. Financial and insurance activities
12. กิจกรรมอสังหาริมทรัพย์	-	-	-	-	-	-	-	-	-	-	-	-	- 12. Real estate activities
13. กิจกรรมทางวิชาชีพ วิทยาศาสตร์ และเทคนิค	0.6	11,568.5	-	-	-	-	-	-	-	-	-	-	- 13. Professional, scientific and technical activities
14. กิจกรรมการบริหารและการบริการสนับสนุน	-	-	-	-	-	-	-	-	-	-	-	-	- 14. Administrative and support service activities
15. การบริหารราชการ การป้องกันประเทศ การประกันสังคม	286.1	10,228.4	1.8	8.8	56.9	1.1	1.2	7.9	3.6	15.	7.9	3.6	15. Public administration and defence; compulsory social security
16. การศึกษา	105.4	23,320.5	-	2.3	45.0	1.6	-	1.5	-	16.	1.5	-	16. Education
17. กิจกรรมด้านสุขภาพและงานสังคมสงเคราะห์	33.0	10,802.9	-	14.4	9.6	-	-	0.6	-	17.	0.6	-	17. Human health and social work activities
18. ศิลปะ ความบันเทิง และนันทนาการ	0.7	7,000.0	-	-	-	-	-	-	-	18.	-	-	18. Arts, entertainment and recreation
19. กิจกรรมบริการด้านอื่น ๆ	-	-	-	-	-	-	-	-	-	19.	-	-	19. Other service activities
20. กิจกรรมการจ้างงานในครัวเรือนส่วนบุคคล การผลิตสินค้าและบริการที่ขึ้นเองเพื่อใช้ในครัวเรือน	-	-	-	-	-	-	-	-	-	20.	-	-	20. Activities of households as employers; undifferentiated goods and services-producing activities of households for own use
21. กิจกรรมขององค์กรระหว่างประเทศ	-	-	-	-	-	-	-	-	-	21.	-	-	21. Activities of extraterritorial organizations and bodies
22. ไม่ทราบ	-	-	-	-	-	-	-	-	-	22.	-	-	22. Unknown



ตารางที่ 18 จำนวนลูกจ้าง จำแนกตามอาชีพ ระดับของรายได้ ภาคตะวันออกเฉียงเหนือ

TABLE 18 EMPLOYEE BY OCCUPATION, INCOME CLASS, NORTHEASTERN REGION

ไตรมาสที่ 1/2556 : Quarter 1/2013

หน่วยเป็นพัน : In Thousands

ระดับของรายได้	อาชีพ Occupation										อาชีพอื่น อื่นต่าง ๆ Elementary occupations	คนงานซึ่งมี ได้จำแนกไว้ ในหมวดอื่น Not classifiable	INCOME CLASS
	รวม	ผู้บัญญัติกฎหมาย และ ผู้จัดการ Legislators & Managers	วิชาชีพ ด้านเทคนิค Technicians	เสมียน Clerks	พนักงาน บริการ Service Workers	ด้านการเกษตร และประมง Agricultural & Fishery	ด้านความ สามารถทางฝีมือ & Related trades	ผู้ปฏิบัติงาน โรงงานเครื่องจักร Plant & Machine operators	อาชีพอื่น	คนงานซึ่งมี			
ยอดรวม	4,774.3	232.6	464.7	230.1	240.1	595.2	126.5	958.0	518.2	1,409.0	-	TOTAL	
ต่ำกว่า 1,501 บาท	119.5	-	0.2	1.0	0.3	11.6	4.6	24.8	1.2	75.8	-	Less than 1,501 Baht	
1,501 - 2,500 บาท	171.1	-	0.1	0.0	1.6	7.8	6.6	27.8	10.6	116.6	-	1,501 - 2,500 Baht	
2,501 - 3,500 บาท	283.4	-	1.1	2.0	-	24.1	22.0	54.5	24.9	154.8	-	2,501 - 3,500 Baht	
3,501 - 4,500 บาท	383.9	1.0	1.0	1.7	4.7	34.3	13.1	87.8	16.3	224.1	-	3,501 - 4,500 Baht	
4,501 - 5,500 บาท	596.9	68.7	6.3	7.3	8.1	79.8	13.2	125.4	42.9	245.2	-	4,501 - 5,500 Baht	
5,501 - 6,500 บาท	693.2	3.4	10.9	11.6	21.9	93.8	30.0	180.6	50.0	291.1	-	5,501 - 6,500 Baht	
6,501 - 7,500 บาท	536.0	33.4	6.7	9.5	22.3	71.2	9.6	160.3	89.6	133.4	-	6,501 - 7,500 Baht	
7,501 - 10,000 บาท	1,130.5	55.7	63.8	78.1	97.4	185.4	20.2	242.9	236.8	150.3	-	7,501 - 10,000 Baht	
10,001 - 15,000 บาท	363.8	12.8	113.6	59.9	54.0	43.1	5.4	35.7	32.4	7.0	-	10,001 - 15,000 Baht	
15,001 - 20,000 บาท	147.8	5.7	61.9	20.9	16.2	18.6	0.2	10.3	11.6	2.4	-	15,001 - 20,000 Baht	
20,001 - 30,000 บาท	148.0	9.8	78.0	23.0	8.7	24.1	0.5	2.4	1.5	-	-	20,001 - 30,000 Baht	
มากกว่า 30,000 บาท	179.5	39.3	116.3	14.0	4.9	0.7	-	2.5	0.1	1.8	-	More than 30,000 Baht	
ไม่ทราบ	20.8	2.8	4.8	1.2	0.1	0.8	1.2	3.0	0.4	6.6	-	Unknown	

ตารางที่ 18 จำนวนลูกจ้าง จำแนกตามอาชีพ ระดับของรายได้ และเพศ ภาคตะวันออกเฉียงเหนือ  
TABLE 18 EMPLOYEE BY OCCUPATION, INCOME CLASS AND SEX , NORTHEASTERN REGION

ไตรมาสที่ 1/2556 : Quarter 1/2013

หน่วยเป็นพัน : in Thousands

ระดับของรายได้	อาชีพ Occupation											อาชีพพื้นฐานต่าง ๆ Elementary occupations	คนงานซึ่งมิได้จำแนกไว้ในหมวดอื่น Not-classifiable	INCOME CLASS
	รวม	ผู้บัญญัติกฎหมายและผู้จัดการ Legislators & Managers	วิชาชีพด้านต่างๆ Professional	วิชาชีพด้านเทคนิค Technicians	เสมียน Clerks	พนักงานบริการ Service Workers	ด้านการเกษตรและประมง Agricultural & Fishery	ด้านความสามารถทางฝีมือ Craft & Related trades	ผู้ปฏิบัติงานโรงงานเครื่องจักร Plant & Machine operators	ด้านความสามารรถทางฝีมือ Craft & Related trades	ด้านความสามารรถทางฝีมือ Craft & Related trades			
<b>ชาย</b>	2,865.0	182.9	165.1	110.5	67.5	282.9	83.4	792.0	332.2	848.5	-	-	MALE	
ต่ำกว่า 1,501 บาท	60.5	-	0.1	-	-	3.6	2.1	13.7	0.1	40.9	-	-	Less than 1,501 Baht	
1,501 - 2,500 บาท	80.1	-	-	0.0	-	0.5	2.9	11.8	7.1	57.7	-	-	1,501 - 2,500 Baht	
2,501 - 3,500 บาท	165.3	-	0.7	1.1	-	5.8	17.4	37.5	12.2	90.6	-	-	2,501 - 3,500 Baht	
3,501 - 4,500 บาท	231.6	1.0	0.9	0.1	0.1	12.5	7.1	74.8	11.6	123.7	-	-	3,501 - 4,500 Baht	
4,501 - 5,500 บาท	383.8	54.3	0.0	5.6	3.1	35.3	8.2	101.2	31.3	144.8	-	-	4,501 - 5,500 Baht	
5,501 - 6,500 บาท	475.6	3.0	2.8	8.3	6.1	46.8	18.5	156.8	37.2	196.1	-	-	5,501 - 6,500 Baht	
6,501 - 7,500 บาท	336.0	24.1	3.4	3.5	4.8	21.7	7.6	129.2	56.3	85.5	-	-	6,501 - 7,500 Baht	
7,501 - 10,000 บาท	684.7	49.0	17.5	30.7	24.6	93.9	13.9	219.2	138.8	97.1	-	-	7,501 - 10,000 Baht	
10,001 - 15,000 บาท	169.0	8.5	29.9	27.6	15.0	22.5	4.1	31.7	24.9	4.8	-	-	10,001 - 15,000 Baht	
15,001 - 20,000 บาท	86.9	4.5	25.3	11.7	6.4	16.2	-	8.9	11.6	2.4	-	-	15,001 - 20,000 Baht	
20,001 - 30,000 บาท	87.8	5.4	33.4	18.1	3.9	23.2	0.5	2.3	0.9	-	-	-	20,001 - 30,000 Baht	
มากกว่า 30,000 บาท	92.3	30.3	49.7	3.7	3.6	0.6	-	2.5	0.1	1.8	-	-	More than 30,000 Baht	
ไม่ทราบ	11.4	2.8	1.1	0.2	-	0.2	1.2	2.5	-	3.3	-	-	Unknown	
<b>หญิง</b>	1,909.4	49.8	299.6	119.6	172.6	312.3	43.0	166.0	186.1	560.5	-	-	FEMALE	
ต่ำกว่า 1,501 บาท	59.0	-	0.1	1.0	0.3	8.0	2.5	11.1	1.1	35.0	-	-	Less than 1,501 Baht	
1,501 - 2,500 บาท	91.0	-	0.1	-	1.6	7.3	3.7	16.0	3.5	58.9	-	-	1,501 - 2,500 Baht	
2,501 - 3,500 บาท	118.1	-	0.3	1.0	-	18.3	4.6	17.0	12.7	64.2	-	-	2,501 - 3,500 Baht	
3,501 - 4,500 บาท	152.3	-	0.1	1.6	4.6	21.8	6.1	13.0	4.7	100.4	-	-	3,501 - 4,500 Baht	
4,501 - 5,500 บาท	213.1	14.5	6.3	1.7	5.0	44.5	5.0	24.2	11.6	100.4	-	-	4,501 - 5,500 Baht	
5,501 - 6,500 บาท	217.6	0.4	8.1	3.3	15.8	47.0	11.5	23.8	12.8	95.0	-	-	5,501 - 6,500 Baht	
6,501 - 7,500 บาท	200.0	9.4	3.3	6.0	17.5	49.5	2.0	31.1	33.3	47.9	-	-	6,501 - 7,500 Baht	
7,501 - 10,000 บาท	445.9	6.7	46.3	47.4	72.8	91.4	6.2	23.8	98.1	53.2	-	-	7,501 - 10,000 Baht	
10,001 - 15,000 บาท	194.8	4.3	83.6	32.3	39.0	20.6	1.3	4.0	7.5	2.2	-	-	10,001 - 15,000 Baht	
15,001 - 20,000 บาท	60.9	1.2	36.6	9.2	9.8	2.3	0.2	1.5	-	-	-	-	15,001 - 20,000 Baht	
20,001 - 30,000 บาท	60.2	4.4	44.6	4.9	4.9	0.8	-	0.0	0.5	-	-	-	20,001 - 30,000 Baht	
มากกว่า 30,000 บาท	87.2	9.0	66.5	10.3	1.2	0.1	-	-	-	-	-	-	More than 30,000 Baht	
ไม่ทราบ	9.4	-	3.7	1.0	0.1	0.6	-	0.5	0.4	3.3	-	-	Unknown	

ตารางที่ 18 จำนวนลูกจ้าง จำแนกตามอาชีพ ระดับของรายได้ เพศ และเขตการปกครอง ภาคตะวันออกเฉียงเหนือ (ต่อ)

TABLE 18 EMPLOYEE BY OCCUPATION, INCOME CLASS, SEX AND AREA, NORTHEASTERN REGION (Contd.)

ไตรมาสที่ 1/2556 : Quarter 1/2013

ในเขตเทศบาล MUNICIPAL AREA

หน่วยเป็นพัน : in Thousands

ระดับของรายได้	อาชีพ Occupation											อาชีพพื้นฐานต่าง ๆ Elementary occupations	คนงานซึ่งมิได้จำแนกไว้ในหมวดอื่น Not classifiable	INCOME CLASS
	รวม Total	ผู้บัญญัติกฎหมายและผู้จัดการ Legislators & Managers	วิชาชีพด้านต่างๆ Professional	วิชาชีพด้านเทคนิค Technicians	เสมียน Clerks	พนักงานบริการ Service Workers	ด้านการเกษตรและประมง Agricultural & Fishery	ด้านความสามารถทางฝีมือ Craft & Related trades	โรงงานเครื่องจักร Plant & Machine operators	ผู้ปฏิบัติงาน operators	อาชีพอื่น			
<b>ยอดรวม</b>	1,116.0	50.2	180.3	77.3	91.6	196.6	16.4	176.0	97.2	230.3	-	TOTAL		
<b>ชาย</b>	637.5	38.6	71.6	40.9	28.4	95.8	11.7	147.8	65.6	137.2	-	MALE		
ต่ำกว่า 1,501 บาท	9.3	-	0.1	-	-	0.5	0.3	1.3	0.1	7.1	-	Less than 1,501 Baht		
1,501 - 2,500 บาท	12.9	-	-	0.0	-	0.5	0.9	2.1	1.2	8.2	-	1,501 - 2,500 Baht		
2,501 - 3,500 บาท	19.6	-	0.1	-	-	1.0	1.3	5.2	1.6	10.4	-	2,501 - 3,500 Baht		
3,501 - 4,500 บาท	33.6	-	0.1	0.1	0.1	5.1	1.0	8.1	3.1	16.0	-	3,501 - 4,500 Baht		
4,501 - 5,500 บาท	63.9	6.6	0.0	0.8	1.3	6.7	3.0	14.0	5.4	26.1	-	4,501 - 5,500 Baht		
5,501 - 6,500 บาท	90.4	0.6	2.8	1.2	2.5	13.3	1.7	29.2	9.0	30.1	-	5,501 - 6,500 Baht		
6,501 - 7,500 บาท	64.9	0.1	0.7	0.6	2.5	8.2	1.3	23.1	13.0	15.5	-	6,501 - 7,500 Baht		
7,501 - 10,000 บาท	161.8	8.2	5.1	9.9	10.1	32.2	1.3	52.7	22.3	20.1	-	7,501 - 10,000 Baht		
10,001 - 15,000 บาท	55.8	3.1	12.3	9.9	5.5	9.1	0.9	7.7	5.8	1.7	-	10,001 - 15,000 Baht		
15,001 - 20,000 บาท	38.8	2.5	12.4	7.3	2.8	8.5	-	1.4	3.0	1.0	-	15,001 - 20,000 Baht		
20,001 - 30,000 บาท	40.2	3.4	14.3	8.2	2.4	9.9	0.2	0.9	0.9	-	-	20,001 - 30,000 Baht		
มากกว่า 30,000 บาท	42.1	13.4	22.9	2.8	1.3	0.6	-	0.8	0.1	0.1	-	More than 30,000 Baht		
<b>ไม่ทราบ</b>	4.4	0.8	0.6	0.2	-	0.2	0.0	1.6	-	0.9	-	Unknown		
<b>หญิง</b>	478.5	11.6	108.7	36.5	63.2	100.9	4.7	28.2	31.6	93.1	-	FEMALE		
ต่ำกว่า 1,501 บาท	8.5	-	0.1	0.2	-	0.9	0.4	2.8	0.1	3.9	-	Less than 1,501 Baht		
1,501 - 2,500 บาท	12.3	-	0.1	-	-	1.3	0.5	2.1	0.3	8.0	-	1,501 - 2,500 Baht		
2,501 - 3,500 บาท	19.9	-	-	0.3	-	3.9	0.4	3.8	1.4	10.0	-	2,501 - 3,500 Baht		
3,501 - 4,500 บาท	29.3	-	0.1	0.7	1.0	9.0	1.0	1.5	0.9	15.2	-	3,501 - 4,500 Baht		
4,501 - 5,500 บาท	44.7	1.8	2.7	0.8	2.4	12.8	0.6	3.5	2.9	17.3	-	4,501 - 5,500 Baht		
5,501 - 6,500 บาท	41.4	0.4	1.9	1.0	3.3	12.8	0.9	2.9	2.8	15.4	-	5,501 - 6,500 Baht		
6,501 - 7,500 บาท	44.0	0.1	0.8	2.6	4.4	14.6	0.8	1.9	7.2	11.6	-	6,501 - 7,500 Baht		
7,501 - 10,000 บาท	114.0	1.4	7.2	10.7	25.9	35.6	-	8.2	14.1	10.9	-	7,501 - 10,000 Baht		
10,001 - 15,000 บาท	61.4	1.5	26.5	8.1	15.9	7.1	0.0	0.9	1.0	0.3	-	10,001 - 15,000 Baht		
15,001 - 20,000 บาท	32.4	1.2	18.7	4.3	6.4	1.9	-	-	-	-	-	15,001 - 20,000 Baht		
20,001 - 30,000 บาท	28.4	2.0	18.5	3.9	2.7	0.8	-	0.0	0.5	-	-	20,001 - 30,000 Baht		
มากกว่า 30,000 บาท	39.9	3.2	32.0	3.3	1.2	0.1	-	-	-	-	-	More than 30,000 Baht		
<b>ไม่ทราบ</b>	2.3	-	0.1	0.7	0.1	-	-	0.5	0.4	0.6	-	Unknown		

ตารางที่ 18 จำนวนลูกจ้าง จำแนกตามอาชีพ ระดับของรายได้ เพศ และเขตการปกครอง ภาคตะวันออกเฉียงเหนือ (ต่อ)

TABLE 18 EMPLOYEE BY OCCUPATION, INCOME CLASS, SEX AND AREA, NORTHEASTERN REGION (Contd.)

ไตรมาสที่ 1/2556 : Quarter 1/2013

นอกเขตเทศบาล NON-MUNICIPAL AREA

หน่วยเป็นพัน : In Thousands

ระดับของรายได้	อาชีพ Occupation											อาชีพอื่น Elementary occupations	คนงานซึ่งมี ได้จำแนกไว้ ในหมวดอื่น Not classifiable	INCOME CLASS
	รวม Total	ผู้บัญญัติกฎหมาย และ ผู้จัดการ Legislators & Managers	วิชาชีพ ด้านต่างๆ Profes- sional	วิชาชีพ ด้านเทคนิค Technicians	เสมียน Clerks	พนักงาน บริการ Service Workers	ด้านการเกษตร และประมง Agricultural & Fishery	ด้านความ สามารถทางฝีมือ Craft & Related trades	ผู้ปฏิบัติงาน โรงงานเครื่องจักร Plant & Machine operators	อาชีพอื่น Elementary occupations	คนงานซึ่งมี ได้จำแนกไว้ ในหมวดอื่น Not classifiable			
<b>ยอดรวม</b>	3,658.4	182.4	284.4	152.7	148.5	398.6	110.1	782.0	421.0	1,178.6	-	TOTAL		
<b>ชาย</b>	2,227.5	144.3	93.5	69.7	39.1	187.1	71.7	644.2	266.6	711.3	-	MALE		
ต่ำกว่า 1,501 บาท	51.1	-	-	-	-	3.1	1.8	12.4	-	33.8	-	Less than 1,501 Baht		
1,501 - 2,500 บาท	67.2	-	-	-	-	-	2.0	9.8	6.0	49.5	-	1,501 - 2,500 Baht		
2,501 - 3,500 บาท	145.7	-	0.7	1.1	-	4.8	16.2	32.3	10.6	80.2	-	2,501 - 3,500 Baht		
3,501 - 4,500 บาท	198.0	1.0	0.7	-	-	7.4	6.0	66.7	8.5	107.7	-	3,501 - 4,500 Baht		
4,501 - 5,500 บาท	319.9	47.7	-	4.8	1.8	28.6	5.2	87.2	25.9	118.7	-	4,501 - 5,500 Baht		
5,501 - 6,500 บาท	385.2	2.4	-	7.2	3.6	33.5	16.8	127.7	28.2	165.9	-	5,501 - 6,500 Baht		
6,501 - 7,500 บาท	271.1	24.0	2.7	2.9	2.3	13.5	6.4	106.2	43.3	70.0	-	6,501 - 7,500 Baht		
7,501 - 10,000 บาท	522.9	40.8	12.5	20.8	14.5	61.7	12.7	166.5	116.5	76.9	-	7,501 - 10,000 Baht		
10,001 - 15,000 บาท	113.2	5.5	17.6	17.7	9.5	13.5	3.2	24.0	19.1	3.1	-	10,001 - 15,000 Baht		
15,001 - 20,000 บาท	48.1	2.0	12.9	4.4	3.7	7.7	-	7.5	8.6	1.4	-	15,001 - 20,000 Baht		
20,001 - 30,000 บาท	47.6	2.1	19.1	9.9	1.5	13.4	0.3	1.5	-	-	-	20,001 - 30,000 Baht		
มากกว่า 30,000 บาท	50.3	16.9	26.8	0.9	2.3	-	-	1.7	-	1.7	-	More than 30,000 Baht		
<b>ไม่ทราบ</b>	7.0	2.0	0.6	-	-	-	1.1	0.9	-	2.4	-	Unknown		
<b>หญิง</b>	1,430.9	38.2	190.9	83.1	109.4	211.5	38.4	137.8	154.4	467.3	-	FEMALE		
ต่ำกว่า 1,501 บาท	50.5	-	-	0.7	0.3	7.1	2.1	8.3	1.0	31.1	-	Less than 1,501 Baht		
1,501 - 2,500 บาท	78.7	-	-	-	1.6	6.0	3.2	13.9	3.1	50.9	-	1,501 - 2,500 Baht		
2,501 - 3,500 บาท	98.3	-	0.3	0.7	-	14.4	4.2	13.2	11.3	54.2	-	2,501 - 3,500 Baht		
3,501 - 4,500 บาท	123.0	-	-	0.9	3.6	12.8	5.1	11.6	3.8	85.2	-	3,501 - 4,500 Baht		
4,501 - 5,500 บาท	168.4	12.6	3.6	0.9	2.7	31.7	4.4	20.7	8.7	83.2	-	4,501 - 5,500 Baht		
5,501 - 6,500 บาท	176.1	-	6.1	2.2	12.5	34.2	10.5	21.0	10.0	79.6	-	5,501 - 6,500 Baht		
6,501 - 7,500 บาท	155.9	9.3	2.5	3.4	13.1	34.9	1.3	29.2	26.1	36.3	-	6,501 - 7,500 Baht		
7,501 - 10,000 บาท	331.9	5.3	39.1	36.8	46.9	55.8	6.2	15.6	84.0	42.3	-	7,501 - 10,000 Baht		
10,001 - 15,000 บาท	133.4	2.8	57.1	24.2	23.1	13.5	1.3	3.1	6.5	1.9	-	10,001 - 15,000 Baht		
15,001 - 20,000 บาท	28.4	-	17.9	5.0	3.5	0.4	0.2	1.5	-	-	-	15,001 - 20,000 Baht		
20,001 - 30,000 บาท	31.8	2.4	26.1	1.1	2.1	-	-	-	-	-	-	20,001 - 30,000 Baht		
มากกว่า 30,000 บาท	47.3	5.8	34.5	7.0	-	-	-	-	-	-	-	More than 30,000 Baht		
<b>ไม่ทราบ</b>	7.2	-	3.6	0.3	-	0.6	-	-	-	2.7	-	Unknown		

ตารางที่ 19 จำนวนลูกจ้าง จำแนกตามอุตสาหกรรม ระดับของรายได้ ภาคตะวันออกเฉียงเหนือ

TABLE 19 EMPLOYEE BY INDUSTRY, INCOME CLASS, NORTHEASTERN REGION

ไตรมาสที่ 1/2556 : Quarter 1/2013

หน่วยเป็นพัน : in Thousands

ระดับของรายได้	อุตสาหกรรม Industry											TOTAL	INCOME CLASS	
	รวม	เกษตรกรรม และการประมง Agriculture	การทำเหมืองแร่ และเหมืองหิน Mining	การผลิต Manufac- turing	ไฟฟ้า ก๊าซ ไอน้ำระบบรับ อากาศ Electricity	การจัดการน้ำ บำบัดน้ำเสีย และประปา Water supply sewerage, waste	การก่อสร้าง Construction	การขนส่ง การขนถ่าย Transport, storage	การขนส่ง และ สถานที่เก็บสินค้า Transportation and storage	ที่พักแรมและ บริการด้านอาหาร Accommodation and food service	ข้อมูลข่าวสาร และการสื่อสาร Information communication			กิจกรรมการเงินและ การประกันภัย Financial intermediation
ยอดรวม	4,774.3	801.3	14.9	755.0	18.5	19.9	936.1	583.4	77.7	136.0	31.4	62.0	62.0	TOTAL
ต่ำกว่า 1,501 บาท	119.5	61.6	-	17.1	-	-	16.8	5.3	0.1	1.4	-	-	-	Less than 1,501 Baht
1,501 - 2,500 บาท	171.1	82.4	-	29.9	-	-	36.9	7.5	1.9	4.6	-	-	-	1,501 - 2,500 Baht
2,501 - 3,500 บาท	283.4	120.0	-	45.9	-	-	66.2	13.5	0.5	11.4	2.1	0.7	0.7	2,501 - 3,500 Baht
3,501 - 4,500 บาท	383.9	151.8	2.0	43.5	0.1	0.7	105.1	29.6	8.7	12.7	0.8	-	-	3,501 - 4,500 Baht
4,501 - 5,500 บาท	596.9	119.7	0.2	65.8	-	3.0	153.8	72.2	11.5	25.2	0.7	2.0	2.0	4,501 - 5,500 Baht
5,501 - 6,500 บาท	693.2	143.9	0.9	76.1	0.2	1.2	226.4	108.6	11.7	25.6	0.7	2.9	2.9	5,501 - 6,500 Baht
6,501 - 7,500 บาท	536.0	36.9	5.7	130.9	0.8	0.1	147.3	83.1	2.0	12.3	4.2	3.8	3.8	6,501 - 7,500 Baht
7,501 - 10,000 บาท	1,130.5	69.9	5.7	276.4	6.3	2.5	160.9	203.9	16.9	32.6	18.5	12.0	12.0	7,501 - 10,000 Baht
10,001 - 15,000 บาท	363.8	7.9	0.0	44.5	2.3	8.4	14.3	49.5	15.8	6.6	1.3	17.3	17.3	10,001 - 15,000 Baht
15,001 - 20,000 บาท	147.8	0.8	0.3	15.5	1.5	1.1	4.4	5.2	2.1	0.5	1.5	6.5	6.5	15,001 - 20,000 Baht
20,001 - 30,000 บาท	148.0	0.3	-	5.8	2.8	1.1	0.3	3.1	1.9	-	0.1	5.9	5.9	20,001 - 30,000 Baht
มากกว่า 30,000 บาท	179.5	0.0	0.1	1.8	4.5	1.8	1.3	1.9	4.5	3.1	1.7	10.6	10.6	More than 30,000 Baht
ไม่ทราบ	20.8	6.1	-	1.7	-	-	2.5	0.1	0.1	-	-	0.3	0.3	Unknown



ตารางที่ 19 จำนวนลูกจ้าง จำแนกตามอุตสาหกรรม ระดับของรายได้ ภาคตะวันออกเฉียงเหนือ (ต่อ)

TABLE 19 EMPLOYEE BY INDUSTRY, INCOME CLASS, NORTHEASTERN REGION (Contd.)

ไตรมาสที่ 1/2556 : Quarter 1/2013

หน่วยเป็นพัน : In Thousands

ระดับของรายได้	อุตสาหกรรม (ต่อ) Industry (Contd.)											INCOME CLASS
	กิจกรรมอสังหาริมทรัพย์	กิจกรรมทางวิชาชีพ วิทย์และเทคโนโลยี	การบริหารสนับสนุน และป้องกันประเทศ	การบริหารราชการ ป้องกันประเทศ	การศึกษา	อุตสาหกรรมด้านสุขภาพ งานสังคมสงเคราะห์	ศิลปะ ความบันเทิง และนันทนาการ	บริการด้านอื่นๆ	งานในครัวเรือน	กิจกรรมของ องค์กร	ไม่ทราบ	
	Real estate activities	Professional/scientific technical activities	Administrative support service activities	Public admin- istration defence	Education	Health and social work	Art, entertainment	Other service social work	Activities of household	Extra- territorial	Unknown	
ยอดรวม	4.8	16.5	15.4	592.7	414.8	186.8	24.0	37.8	45.5	-	-	TOTAL
ต่ำกว่า 1,501 บาท	-	-	1.0	1.3	0.2	10.4	0.3	2.7	1.4	-	-	Less than 1,501 Baht
1,501 - 2,500 บาท	-	1.6	0.2	0.5	-	0.6	0.8	0.1	4.1	-	-	1,501 - 2,500 Baht
2,501 - 3,500 บาท	-	0.1	0.3	6.7	6.2	0.3	-	4.0	5.6	-	-	2,501 - 3,500 Baht
3,501 - 4,500 บาท	-	-	0.8	5.9	4.2	4.9	4.3	2.4	6.5	-	-	3,501 - 4,500 Baht
4,501 - 5,500 บาท	0.1	3.9	1.3	89.1	20.5	9.7	3.4	4.3	10.8	-	-	4,501 - 5,500 Baht
5,501 - 6,500 บาท	0.5	0.8	2.8	35.0	19.0	19.3	1.4	7.7	8.5	-	-	5,501 - 6,500 Baht
6,501 - 7,500 บาท	0.1	0.5	4.2	59.9	9.7	19.8	7.8	5.4	1.6	-	-	6,501 - 7,500 Baht
7,501 - 10,000 บาท	1.5	5.9	3.6	182.6	63.2	49.2	3.4	9.4	6.3	-	-	7,501 - 10,000 Baht
10,001 - 15,000 บาท	2.6	2.1	1.3	75.9	80.9	30.4	1.4	0.9	0.4	-	-	10,001 - 15,000 Baht
15,001 - 20,000 บาท	-	1.0	-	51.3	42.7	12.5	-	1.0	-	-	-	15,001 - 20,000 Baht
20,001 - 30,000 บาท	-	0.2	-	59.2	50.3	16.7	0.2	-	-	-	-	20,001 - 30,000 Baht
มากกว่า 30,000 บาท	-	0.2	-	21.0	114.2	11.8	1.0	-	-	-	-	More than 30,000 Baht
ไม่ทราบ	-	0.1	-	4.3	3.9	1.4	-	-	0.5	-	-	Unknown

ตารางที่ 19 จำนวนลูกจ้าง จำแนกตามอุตสาหกรรม ระดับของรายได้ และเพศ ภาคตะวันออกเฉียงเหนือ

TABLE 19 EMPLOYEE BY INDUSTRY, INCOME CLASS AND SEX, NORTHEASTERN REGION

ระดับของรายได้	รวม	อุตสาหกรรม Industry										กิจกรรมการเงินและการประกันภัย Financial intermediation	INCOME CLASS
		เกษตรกรรม การป่าไม้ และการประมง Agriculture	การทำเหมืองแร่ และเหมืองหิน Mining	การผลิต การผลิตไฟฟ้า ก๊าซ ไอน้ำ ระบบปรับอากาศ การจัดการน้ำ บ้านพักอาศัย และประปา Water supply sewerage, waste	ก่อสร้าง Construction	การขนส่ง การขนส่ง สถานีที่เก็บสินค้า Transport and storage		ที่พักแและ บริการด้านอาหาร Accommodation and food service	ข้อมูลข่าวสาร และการสื่อสาร Information and communication	กิจกรรมการเงินและการประกันภัย Financial intermediation			
						การปลูกพืช และการประมง	การขุดเจาะ				การขนส่ง		
Total	2,865.0	356.3	15.4	15.8	782.3	361.0	67.3	41.2	22.2	20.7	20.7	MALE	
ชาย													
ต่ำกว่า 1,501 บาท	60.5	3.9	-	-	15.3	2.3	0.1	1.0	-	-	-	-	Less than 1,501 Baht
1,501 - 2,500 บาท	80.1	6.2	-	-	26.5	5.0	1.7	1.0	-	-	-	-	1,501 - 2,500 Baht
2,501 - 3,500 บาท	165.3	16.4	-	-	50.7	5.2	0.5	2.4	-	-	-	-	2,501 - 3,500 Baht
3,501 - 4,500 บาท	231.6	23.7	0.1	-	83.8	16.2	1.3	1.3	0.8	-	-	-	3,501 - 4,500 Baht
4,501 - 5,500 บาท	383.8	30.0	-	2.6	118.0	46.2	9.4	9.6	-	0.2	-	-	4,501 - 5,500 Baht
5,501 - 6,500 บาท	475.6	40.1	0.2	0.3	193.9	67.4	11.5	8.2	0.4	1.2	-	-	5,501 - 6,500 Baht
6,501 - 7,500 บาท	336.0	62.5	0.8	0.1	125.4	54.3	2.0	1.6	0.5	0.8	-	-	6,501 - 7,500 Baht
7,501 - 10,000 บาท	684.7	132.9	5.8	2.1	149.3	128.8	14.2	10.6	17.1	4.2	-	-	7,501 - 10,000 Baht
10,001 - 15,000 บาท	169.0	21.7	0.8	8.1	11.4	28.9	11.3	4.5	1.1	5.0	-	-	10,001 - 15,000 Baht
15,001 - 20,000 บาท	86.9	12.2	1.5	0.2	4.3	3.1	2.1	0.4	1.2	2.5	-	-	15,001 - 20,000 Baht
20,001 - 30,000 บาท	87.8	4.7	2.8	1.0	0.3	1.7	1.9	-	0.1	3.7	-	-	20,001 - 30,000 Baht
มากกว่า 30,000 บาท	92.3	1.4	3.6	1.4	1.3	1.9	3.9	0.6	1.0	2.9	-	-	More than 30,000 Baht
ไม่ทราบ	11.4	0.5	-	-	2.1	0.1	-	-	-	0.1	-	-	Unknown
หญิง													
ต่ำกว่า 1,501 บาท	1,909.4	398.8	3.1	4.0	153.8	222.4	10.4	94.8	9.3	41.3	-	-	FEMALE
1,501 - 2,500 บาท	59.0	13.2	-	-	1.5	3.0	-	0.4	-	-	-	-	Less than 1,501 Baht
2,501 - 3,500 บาท	91.0	23.7	-	-	10.4	2.5	0.1	3.6	-	-	-	-	1,501 - 2,500 Baht
3,501 - 4,500 บาท	118.1	29.5	-	-	15.5	8.3	-	9.0	2.1	0.7	-	-	2,501 - 3,500 Baht
4,501 - 5,500 บาท	152.3	19.8	-	0.7	21.3	13.4	0.1	11.4	-	-	-	-	3,501 - 4,500 Baht
5,501 - 6,500 บาท	213.1	35.8	-	0.4	35.8	26.0	2.0	15.6	0.7	1.8	-	-	4,501 - 5,500 Baht
6,501 - 7,500 บาท	217.6	36.0	-	0.9	32.5	41.2	0.2	17.4	0.3	1.6	-	-	5,501 - 6,500 Baht
7,501 - 10,000 บาท	200.0	68.4	0.1	-	21.9	28.8	-	10.7	3.7	3.0	-	-	6,501 - 7,500 Baht
10,001 - 15,000 บาท	445.9	143.5	0.5	0.4	11.6	75.1	2.8	22.0	1.4	7.8	-	-	7,501 - 10,000 Baht
15,001 - 20,000 บาท	194.8	22.8	1.4	0.3	2.9	20.7	4.5	2.1	0.2	12.4	-	-	10,001 - 15,000 Baht
20,001 - 30,000 บาท	60.9	3.3	-	1.0	0.1	2.1	0.0	0.1	0.3	4.0	-	-	15,001 - 20,000 Baht
มากกว่า 30,000 บาท	60.2	1.2	0.1	0.1	-	1.4	-	-	-	2.2	-	-	20,001 - 30,000 Baht
ไม่ทราบ	87.2	0.5	1.0	0.4	-	0.0	0.7	2.5	0.7	7.7	-	-	More than 30,000 Baht
รวม	9.4	1.2	-	-	0.4	-	0.1	-	-	0.2	-	-	Unknown



ตารางที่ 19 จำนวนลูกจ้าง จำนวนตามอุตสาหกรรม ระดับของรายได้ เพศ และเขตการปกครอง ภาคตะวันออกเฉียงเหนือ (ต่อ)

TABLE 19 EMPLOYEE BY INDUSTRY, INCOME CLASS, SEX AND AREA, NORTHEASTERN REGION (Contd.)

หน่วยนับพัน : In Thousands

ระดับของรายได้	เขตเทศบาล MUNICIPAL AREA														TOTAL	INCOME CLASS
	รวม	เกษตรกรรม การป่าไม้ และการประมง Agriculture	เหมืองแร่ และเหมืองหิน Mining	การทำ เหมืองแร่ Mining	การผลิต Manufacturing	ไฟฟ้า ก๊าซ ไฮโดรเจน	การก่อสร้าง Water supply และประปา sewerage, waste	การก่อสร้าง Construction	การขนส่ง การขนถ่าย การขนถ่าย Transport, storage	การขนส่ง และ สถานที่เก็บสินค้า Transportation and storage	ที่พักแรมและ บริการด้านอาหาร Accommodation and food service	ข้อมูลข่าวสาร และการสื่อสาร Information and communication	กิจกรรมการเงินและ การประกันภัย Financial intermediation	MALE		
<b>ยอดรวม</b>	1,116.0	97.1	4.7	150.7	10.3	7.0	139.2	179.4	25.5	55.1	8.3	29.4	29.4			
<b>ชาย</b>	637.5	59.3	4.2	78.0	8.5	4.9	112.9	103.0	22.6	20.1	5.7	14.5	14.5			
ต่ำกว่า 1,501 บาท	9.3	5.4	-	0.8	-	-	1.6	0.2	0.1	-	-	-	-	Less than 1,501 Baht		
1,501 - 2,500 บาท	12.9	5.6	-	0.7	-	-	4.4	0.6	1.0	0.4	-	-	-	1,501 - 2,500 Baht		
2,501 - 3,500 บาท	19.6	8.1	-	2.2	-	-	5.7	0.9	0.5	0.2	-	-	-	2,501 - 3,500 Baht		
3,501 - 4,500 บาท	33.6	10.4	0.1	2.3	0.1	-	9.7	4.2	1.4	1.3	0.0	-	-	3,501 - 4,500 Baht		
4,501 - 5,500 บาท	63.9	11.9	-	6.5	-	0.2	15.5	8.9	2.6	2.3	-	0.2	0.2	4,501 - 5,500 Baht		
5,501 - 6,500 บาท	90.4	10.6	-	13.0	0.2	0.0	25.2	17.1	4.4	5.3	0.4	0.9	0.9	5,501 - 6,500 Baht		
6,501 - 7,500 บาท	64.9	2.3	-	14.5	0.8	0.1	19.5	13.5	0.7	1.4	0.5	0.1	0.1	6,501 - 7,500 Baht		
7,501 - 10,000 บาท	161.8	2.6	4.0	25.0	1.3	0.7	25.7	43.8	7.0	5.5	1.4	1.8	1.8	7,501 - 10,000 Baht		
10,001 - 15,000 บาท	55.8	1.6	0.0	6.8	0.3	1.3	3.0	10.2	2.0	2.8	1.1	4.4	4.4	10,001 - 15,000 Baht		
15,001 - 20,000 บาท	38.8	0.6	0.0	1.8	0.8	0.2	1.1	2.8	0.6	0.4	1.2	2.5	2.5	15,001 - 20,000 Baht		
20,001 - 30,000 บาท	40.2	-	-	2.5	2.8	1.0	0.1	0.5	1.2	-	0.1	1.8	1.8	20,001 - 30,000 Baht		
มากกว่า 30,000 บาท	42.1	0.0	0.1	1.4	2.5	1.4	0.2	0.2	1.0	0.6	1.0	2.6	2.6	More than 30,000 Baht		
ไม่ทราบ	4.4	0.3	-	0.5	-	-	1.2	0.1	-	-	-	0.1	0.1	Unknown		
<b>หญิง</b>	478.5	37.8	0.5	72.8	1.7	2.1	26.3	76.5	3.0	35.0	2.6	15.0	15.0	Female		
ต่ำกว่า 1,501 บาท	8.5	3.2	-	2.2	-	-	1.1	0.0	-	0.0	-	-	-	Less than 1,501 Baht		
1,501 - 2,500 บาท	12.3	7.0	-	2.4	-	-	1.3	0.1	0.1	0.7	-	-	-	1,501 - 2,500 Baht		
2,501 - 3,500 บาท	19.9	5.4	-	4.5	-	-	2.4	2.9	-	2.1	-	-	-	2,501 - 3,500 Baht		
3,501 - 4,500 บาท	29.3	8.6	-	2.4	-	-	3.9	3.3	0.1	5.0	-	-	-	3,501 - 4,500 Baht		
4,501 - 5,500 บาท	44.7	6.4	-	6.9	-	-	4.4	8.0	0.3	4.4	0.7	1.0	1.0	4,501 - 5,500 Baht		
5,501 - 6,500 บาท	41.4	4.2	-	7.1	-	-	5.5	8.2	0.2	5.1	0.3	0.7	0.7	5,501 - 6,500 Baht		
6,501 - 7,500 บาท	44.0	1.8	-	10.3	0.1	-	4.3	10.5	-	6.8	-	0.5	0.5	6,501 - 7,500 Baht		
7,501 - 10,000 บาท	114.0	0.8	0.3	29.7	0.5	0.4	2.3	30.7	1.4	9.3	0.5	1.4	1.4	7,501 - 10,000 Baht		
10,001 - 15,000 บาท	61.4	0.4	-	3.1	0.1	0.3	0.5	9.2	0.2	1.2	0.2	4.9	4.9	10,001 - 15,000 Baht		
15,001 - 20,000 บาท	32.4	-	0.2	2.0	-	1.0	0.1	2.1	0.0	0.1	0.3	2.4	2.4	15,001 - 20,000 Baht		
20,001 - 30,000 บาท	28.4	-	-	0.5	0.1	0.1	-	1.4	-	-	-	1.9	1.9	20,001 - 30,000 Baht		
มากกว่า 30,000 บาท	39.9	-	-	0.5	1.0	0.4	-	0.0	0.7	0.2	0.7	2.0	2.0	More than 30,000 Baht		
ไม่ทราบ	2.3	-	-	1.2	-	-	0.4	-	0.1	-	-	0.2	0.2	Unknown		

ตารางที่ 19 จำนวนลูกจ้าง จำนวนตามอุตสาหกรรม ระดับของรายได้ เพศ และเขตการปกครอง ภาคตะวันออกเฉียงเหนือ (ต่อ)

TABLE 19 EMPLOYEE BY INDUSTRY, INCOME CLASS, SEX AND AREA, NORTHEASTERN REGION (Contd.)

ระดับของรายได้	ในเขตเทศบาล MUNICIPAL AREA													รวมทั้งหมด : In Thousands
	อุตสาหกรรม (ต่อ) Industry (Contd.)													
	กิจกรรม อสังหาริมทรัพย์ Real estate activities	กิจกรรมทางวิชาชีพ วิชาชีพและเทคนิค Professional/scientific technical activities	การบริหารสนับสนุน และป้องกันประเทศ Administrative and support service activities	การบริหารราชการ ป้องกันประเทศ Public admin- istration defence	การศึกษา Education	กิจกรรมด้านสุขภาพ งานสังคมสงเคราะห์ Health and social work	ศิลปะ ความบันเทิง และนันทนาการ Art, entertainment	บริการด้านอื่นๆ Other service	งานในครัวเรือน ส่วนบุคคล Activities of household	กิจกรรมของ องค์กร Extra- territorial	ไม่ทราบ Unknown	INCOME CLASS		
<b>ยอดรวม</b>	2.0	4.2	7.5	169.8	135.6	58.0	7.3	11.9	13.0	-	-	-	<b>TOTAL</b>	
ชาย	0.8	1.2	5.0	113.1	56.6	15.3	3.0	6.4	2.6	-	-	-	MALE	
ต่ำกว่า 1,501 บาท	-	-	-	0.1	0.1	0.4	0.3	0.3	0.3	-	-	-	Less than 1,501 Baht	
1,501 - 2,500 บาท	-	0.1	0.2	-	-	-	0.1	-	-	-	-	-	1,501 - 2,500 Baht	
2,501 - 3,500 บาท	-	-	0.3	0.6	0.1	0.1	-	0.1	0.7	-	-	-	2,501 - 3,500 Baht	
3,501 - 4,500 บาท	-	-	0.1	1.8	0.5	-	0.6	0.9	0.3	-	-	-	3,501 - 4,500 Baht	
4,501 - 5,500 บาท	-	0.1	0.2	11.9	1.4	0.3	0.4	1.1	0.5	-	-	-	4,501 - 5,500 Baht	
5,501 - 6,500 บาท	0.5	0.1	1.3	6.2	1.8	1.7	1.3	1.3	0.4	-	-	-	5,501 - 6,500 Baht	
6,501 - 7,500 บาท	-	0.2	0.8	5.6	0.6	3.2	0.4	0.5	0.2	-	-	-	6,501 - 7,500 Baht	
7,501 - 10,000 บาท	0.2	0.3	1.6	29.4	6.1	3.5	0.8	0.9	0.2	-	-	-	7,501 - 10,000 Baht	
10,001 - 15,000 บาท	-	0.2	0.6	11.8	7.0	2.0	0.5	0.3	-	-	-	-	10,001 - 15,000 Baht	
15,001 - 20,000 บาท	-	-	-	16.3	7.9	1.6	-	1.0	-	-	-	-	15,001 - 20,000 Baht	
20,001 - 30,000 บาท	-	0.2	-	20.5	8.4	1.1	-	-	-	-	-	-	20,001 - 30,000 Baht	
มากกว่า 30,000 บาท	-	-	-	7.2	22.5	1.3	-	-	-	-	-	-	More than 30,000 Baht	
ไม่ทราบ	-	0.1	-	1.6	0.3	0.2	-	-	-	-	-	-	Unknown	
<b>หญิง</b>	1.2	3.0	2.5	56.8	79.0	42.7	4.3	5.5	10.4	-	-	-	<b>FEMALE</b>	
ต่ำกว่า 1,501 บาท	-	-	-	0.3	0.1	0.9	-	-	0.6	-	-	-	Less than 1,501 Baht	
1,501 - 2,500 บาท	-	-	-	-	-	-	0.1	0.1	0.4	-	-	-	1,501 - 2,500 Baht	
2,501 - 3,500 บาท	-	0.1	-	0.1	0.2	0.2	-	0.1	1.9	-	-	-	2,501 - 3,500 Baht	
3,501 - 4,500 บาท	-	-	0.1	0.7	0.9	0.3	0.9	1.4	1.7	-	-	-	3,501 - 4,500 Baht	
4,501 - 5,500 บาท	0.1	0.0	0.3	4.2	3.2	1.3	0.1	0.6	2.9	-	-	-	4,501 - 5,500 Baht	
5,501 - 6,500 บาท	-	0.8	0.3	1.5	2.8	2.2	0.4	0.9	1.5	-	-	-	5,501 - 6,500 Baht	
6,501 - 7,500 บาท	0.1	1.6	0.6	2.9	1.6	3.2	0.2	0.4	0.6	-	-	-	6,501 - 7,500 Baht	
7,501 - 10,000 บาท	0.3	0.3	0.5	11.9	10.4	9.7	1.5	1.4	0.9	-	-	-	7,501 - 10,000 Baht	
10,001 - 15,000 บาท	0.8	0.6	0.8	14.3	15.9	7.5	0.9	0.6	-	-	-	-	10,001 - 15,000 Baht	
15,001 - 20,000 บาท	-	1.0	-	9.4	8.9	4.9	-	-	-	-	-	-	15,001 - 20,000 Baht	
20,001 - 30,000 บาท	-	-	-	8.6	8.8	6.8	0.2	-	-	-	-	-	20,001 - 30,000 Baht	
มากกว่า 30,000 บาท	-	0.2	-	2.9	26.1	5.3	-	-	-	-	-	-	More than 30,000 Baht	
ไม่ทราบ	-	-	-	0.1	-	0.4	-	-	-	-	-	-	Unknown	

ตารางที่ 19 จำนวนลูกจ้าง จำนวนสถานอุตสาหกรรม ระดับของรายได้ เพศ และเขตการปกครอง ภาคตะวันออกเฉียงเหนือ (ต่อ)

TABLE 19 EMPLOYEE BY INDUSTRY, INCOME CLASS, SEX AND AREA, NORTHEASTERN REGION (Contd.)

หน่วยนับพัน : In Thousands

ระดับของรายได้	รวม	อุตสาหกรรม Industry											กิจกรรมการเงินและการประกันภัย Financial Intermediation	INCOME CLASS
		เกษตรกรรม การป่าไม้ Agriculture	การทำเหมืองแร่ Mining	การผลิต	ไฟฟ้า ก๊าซ ไอน้ำระบบรับ Electricity	การจำหน่าย น้ำดื่ม นม และปลา Water supply	การก่อสร้าง Construction	การขนส่ง การขนานหนัก Transport, storage	การขนส่ง และ สถานที่เก็บสินค้า Transportation and storage	ที่พักรวมและ บริการด้านอาหาร Accommodation and food service	ข้อมูลข่าวสาร และ การสื่อสาร Information and communication	ข้อมูลข่าวสาร และการสื่อสาร Information and communication		
<b>ยอดรวม</b>	<b>3,658.4</b>	704.2	10.2	604.3	8.2	12.9	796.9	404.0	52.1	80.9	23.1	32.5	<b>TOTAL</b>	
ชาย	2,227.5	426.6	9.6	278.3	6.9	10.9	669.4	258.0	44.7	21.1	16.5	6.2	MALE	
ต่ำกว่า 1,501 บาท	51.1	25.8	-	3.2	-	-	13.7	2.1	-	1.0	-	-	Less than 1,501 Baht	
1,501 - 2,500 บาท	67.2	33.7	-	5.5	-	-	22.1	4.4	0.8	0.7	-	-	1,501 - 2,500 Baht	
2,501 - 3,500 บาท	145.7	70.3	-	14.2	-	-	45.0	4.2	-	2.2	-	-	2,501 - 3,500 Baht	
3,501 - 4,500 บาท	198.0	73.4	2.0	21.4	-	-	74.2	12.0	7.3	-	0.7	-	3,501 - 4,500 Baht	
4,501 - 5,500 บาท	319.9	60.4	0.2	23.5	-	2.4	102.5	37.3	6.8	7.2	-	-	4,501 - 5,500 Baht	
5,501 - 6,500 บาท	385.2	82.4	0.4	27.1	-	0.3	188.6	50.3	7.1	2.9	-	0.4	5,501 - 6,500 Baht	
6,501 - 7,500 บาท	271.1	24.0	5.7	48.1	-	-	106.0	40.8	1.3	0.2	-	0.7	6,501 - 7,500 Baht	
7,501 - 10,000 บาท	522.9	48.8	1.4	107.8	4.6	1.4	123.5	85.0	7.2	5.1	15.8	2.4	7,501 - 10,000 Baht	
10,001 - 15,000 บาท	113.2	4.0	-	14.9	0.6	6.8	8.4	18.7	9.3	1.8	-	0.5	10,001 - 15,000 Baht	
15,001 - 20,000 บาท	48.1	-	-	10.5	0.7	-	3.2	0.3	1.5	-	-	-	15,001 - 20,000 Baht	
20,001 - 30,000 บาท	47.6	0.3	-	2.1	-	-	0.3	1.2	0.7	-	-	1.9	20,001 - 30,000 Baht	
มากกว่า 30,000 บาท	50.3	-	-	-	1.1	-	1.1	1.7	2.9	-	-	0.3	More than 30,000 Baht	
ไม่ทราบ	7.0	3.5	-	-	-	-	0.9	-	-	-	-	-	Unknown	
<b>หญิง</b>	<b>1,450.9</b>	277.6	0.6	326.0	1.3	1.9	127.6	146.0	7.4	59.8	6.6	26.3	<b>FEMALE</b>	
ต่ำกว่า 1,501 บาท	50.5	27.2	-	11.0	-	-	0.4	3.0	-	0.4	-	-	Less than 1,501 Baht	
1,501 - 2,500 บาท	78.7	36.1	-	21.3	-	-	9.1	2.4	-	2.9	-	-	1,501 - 2,500 Baht	
2,501 - 3,500 บาท	98.3	36.2	-	25.0	-	-	13.0	5.4	-	6.9	2.1	0.7	2,501 - 3,500 Baht	
3,501 - 4,500 บาท	123.0	59.5	-	17.4	-	0.7	17.4	10.1	-	6.4	-	-	3,501 - 4,500 Baht	
4,501 - 5,500 บาท	168.4	41.1	-	29.0	-	0.4	31.4	18.0	1.7	11.2	-	0.9	4,501 - 5,500 Baht	
5,501 - 6,500 บาท	176.1	46.8	0.6	28.9	-	0.9	27.0	33.1	-	12.3	-	1.0	5,501 - 6,500 Baht	
6,501 - 7,500 บาท	155.9	8.7	-	58.1	-	-	17.6	18.3	-	3.9	3.7	2.5	6,501 - 7,500 Baht	
7,501 - 10,000 บาท	331.9	17.8	-	113.8	-	-	9.3	44.4	1.4	12.7	0.9	6.4	7,501 - 10,000 Baht	
10,001 - 15,000 บาท	133.4	1.9	-	19.7	1.3	-	2.4	11.5	4.3	0.8	-	7.5	10,001 - 15,000 Baht	
15,001 - 20,000 บาท	28.4	0.2	-	1.3	-	-	-	-	-	-	-	1.6	15,001 - 20,000 Baht	
20,001 - 30,000 บาท	31.8	-	-	0.7	-	-	-	-	-	-	-	0.3	20,001 - 30,000 Baht	
มากกว่า 30,000 บาท	47.3	-	-	-	-	-	-	-	-	2.3	-	5.6	More than 30,000 Baht	
ไม่ทราบ	7.2	2.2	-	-	-	-	-	-	-	-	-	-	Unknown	

ตารางที่ 19 จำนวนลูกจ้าง จำนวนตามอุตสาหกรรม ระดับของรายได้ เพศ และเขตการปกครอง ภาคตะวันออกเฉียงเหนือ (ต่อ)

TABLE 19 EMPLOYEE BY INDUSTRY, INCOME CLASS, SEX AND AREA, NORTHEASTERN REGION (Contd.)

ระดับของรายได้	เขตเทศบาล NON-MUNICIPAL AREA											TOTAL	INCOME CLASS
	อุตสาหกรรม (ต่อ) Industry (Contd.)												
	กิจกรรมอสังหาริมทรัพย์	กิจกรรมทางวิชาชีพ วิทย์และเทคโนโลยี	การบริหารสนับสนุน และป้องกันประเทศ	การบริหารราชการ ป้องกันประเทศ	การศึกษา	กิจกรรมด้านสุขภาพ งานสังคมสงเคราะห์	ศิลปะ ความบันเทิง และนันทนาการ	บริการที่อื่นๆ	งานในครัวเรือน	กิจกรรมเขต องค์กร	ไม่ทราบ		
Real estate activities	Professional/scientific technical activities	Administrative and support service activities	Public admin- istration defence	Education	Health and social work	Art, entertainment and recreation	Other service	Activities of household	Extra- territorial	Unknown			
ยอดรวม	2.8	12.3	7.9	422.9	279.2	128.8	16.8	25.9	32.5	-	-	-	
ชาย	-	6.6	2.7	288.6	109.7	7.9	9.4	21.1	7.9	-	-	-	MALE
ต่ำกว่า 1,501 บาท	-	-	0.7	-	-	1.7	-	2.4	0.5	-	-	-	Less than 1,501 Baht
1,501 - 2,500 บาท	-	-	-	-	-	-	-	-	-	-	-	-	1,501 - 2,500 Baht
2,501 - 3,500 บาท	-	-	-	-	-	-	-	-	-	-	-	-	2,501 - 3,500 Baht
3,501 - 4,500 บาท	-	-	-	4.8	0.8	-	-	2.8	1.4	-	-	-	3,501 - 4,500 Baht
4,501 - 5,500 บาท	-	-	0.6	2.6	1.2	-	2.7	-	-	-	-	-	4,501 - 5,500 Baht
5,501 - 6,500 บาท	-	3.8	-	56.3	8.3	2.6	2.4	2.6	3.6	-	-	-	5,501 - 6,500 Baht
6,501 - 7,500 บาท	-	-	0.8	22.0	4.9	11.6	-	5.6	1.0	-	-	-	6,501 - 7,500 Baht
7,501 - 10,000 บาท	-	0.3	-	32.3	2.3	3.6	3.0	3.0	-	-	-	-	7,501 - 10,000 Baht
10,001 - 15,000 บาท	-	1.7	0.7	91.0	15.3	5.3	0.2	4.9	1.0	-	-	-	10,001 - 15,000 Baht
15,001 - 20,000 บาท	-	0.9	-	28.8	15.2	2.9	-	-	0.4	-	-	-	15,001 - 20,000 Baht
20,001 - 30,000 บาท	-	-	-	18.4	13.3	0.4	-	-	-	-	-	-	20,001 - 30,000 Baht
มากกว่า 30,000 บาท	-	-	-	25.9	12.7	2.7	-	-	-	-	-	-	More than 30,000 Baht
ไม่ทราบ	-	-	-	4.0	35.6	2.5	1.0	-	-	-	-	-	Unknown
หญิง	2.8	5.7	5.2	134.3	169.5	95.5	7.4	4.8	24.6	-	-	-	FEMALE
ต่ำกว่า 1,501 บาท	-	-	0.3	-	-	7.3	-	-	-	-	-	-	Less than 1,501 Baht
1,501 - 2,500 บาท	-	1.6	-	0.5	-	0.6	0.6	-	3.6	-	-	-	1,501 - 2,500 Baht
2,501 - 3,500 บาท	-	-	-	1.3	5.0	-	-	1.1	1.7	-	-	-	2,501 - 3,500 Baht
3,501 - 4,500 บาท	-	-	-	1.0	1.5	4.6	-	-	4.5	-	-	-	3,501 - 4,500 Baht
4,501 - 5,500 บาท	-	-	0.7	16.7	7.6	5.6	0.5	-	3.8	-	-	-	4,501 - 5,500 Baht
5,501 - 6,500 บาท	-	-	0.5	5.3	9.5	3.9	1.0	-	5.6	-	-	-	5,501 - 6,500 Baht
6,501 - 7,500 บาท	-	-	2.8	19.0	5.2	9.8	4.2	1.5	0.8	-	-	-	6,501 - 7,500 Baht
7,501 - 10,000 บาท	1.0	3.7	0.9	50.4	31.4	30.6	1.0	2.2	4.3	-	-	-	7,501 - 10,000 Baht
10,001 - 15,000 บาท	1.8	0.4	-	21.0	42.8	18.0	-	-	-	-	-	-	10,001 - 15,000 Baht
15,001 - 20,000 บาท	-	-	-	7.2	12.6	5.7	-	-	-	-	-	-	15,001 - 20,000 Baht
20,001 - 30,000 บาท	-	-	-	4.3	20.5	6.1	-	-	-	-	-	-	20,001 - 30,000 Baht
มากกว่า 30,000 บาท	-	-	-	6.8	29.8	2.7	-	-	-	-	-	-	More than 30,000 Baht
ไม่ทราบ	-	-	-	-	3.6	0.9	-	-	0.5	-	-	-	Unknown

ภาคใต้  
SOUTHERN REGION



## สารบัญตารางสถิติ

- ตารางที่ 1 จำนวนประชากร จำแนกตามกลุ่มอายุ สถานภาพแรงงาน
- ตารางที่ 2 จำนวนประชากรอายุ 15 ปี ขึ้นไป จำแนกตามสถานภาพสมรส สถานภาพแรงงาน
- ตารางที่ 3 จำนวนประชากรอายุ 15 ปีขึ้นไป จำแนกตามระดับการศึกษาที่สำเร็จ สถานภาพแรงงาน
- ตารางที่ 4 ผู้มีงานทำ จำแนกตามระดับการศึกษาที่สำเร็จ อาชีพ
- ตารางที่ 5 ผู้มีงานทำ จำแนกตามระดับการศึกษาที่สำเร็จ อุตสาหกรรม
- ตารางที่ 6 ผู้มีงานทำ จำแนกตามสถานภาพการทำงาน อาชีพ
- ตารางที่ 7 ผู้มีงานทำ จำแนกตามสถานภาพการทำงาน อุตสาหกรรม
- ตารางที่ 8 จำนวนผู้มีงานทำ จำแนกตามอาชีพ และอุตสาหกรรม
- ตารางที่ 9 ผู้มีงานทำ จำแนกตามอาชีพ จำนวนชั่วโมงทำงานต่อสัปดาห์ การมีเวลาเหลือพอที่จะทำงานเพิ่มขึ้น
- ตารางที่ 10 ผู้มีงานทำ จำแนกตามอุตสาหกรรม จำนวนชั่วโมงทำงานต่อสัปดาห์ การมีเวลาเหลือพอที่จะทำงานเพิ่มขึ้น
- ตารางที่ 11 ผู้มีงานทำ จำแนกตามสถานภาพการทำงาน จำนวนชั่วโมงทำงานต่อสัปดาห์ การมีเวลาเหลือพอที่จะทำงานเพิ่มขึ้น
- ตารางที่ 12 ผู้มีงานทำ จำแนกตามกลุ่มอายุ ชั่วโมงการทำงานต่อสัปดาห์ การมีเวลาเหลือพอที่จะทำงานเพิ่มขึ้น
- ตารางที่ 13 จำนวนผู้ว่างงาน ที่หางานทำ จำแนกตามระยะเวลาที่หางานทำ ระดับการศึกษาที่สำเร็จ
- ตารางที่ 14 จำนวนผู้ว่างงาน ที่เคยทำงานมาก่อน จำแนกตามอาชีพที่ทำครั้งสุดท้าย อุตสาหกรรมที่ทำครั้งสุดท้าย
- ตารางที่ 15 ลูกจ้าง จำแนกตามค่าจ้างเฉลี่ย ผลประโยชน์อื่นๆ ที่ได้รับ อุตสาหกรรม
- ตารางที่ 16 ลูกจ้างเอกชน จำแนกตามค่าจ้างเฉลี่ย ผลประโยชน์อื่นๆ ที่ได้รับ อุตสาหกรรม
- ตารางที่ 17 ลูกจ้างรัฐบาล จำแนกตามค่าจ้างเฉลี่ย ผลประโยชน์อื่นๆ ที่ได้รับ อุตสาหกรรม
- ตารางที่ 18 ลูกจ้าง จำแนกตาม อาชีพ ระดับของรายได้
- ตารางที่ 19 ลูกจ้าง จำแนกตาม อุตสาหกรรม ระดับของรายได้

ตารางที่ 1 จำนวนประชากรอายุ 15 ปีขึ้นไป จำแนกตามกลุ่มอายุ สถานภาพแรงงาน ภาคใต้

TABLE 1 POPULATION 15 YEARS AND OVER BY AGE GROUP, LABOR FORCE STATUS, SOUTHERN REGION

ไตรมาสที่ 1/2556 : Quarter 1/2013

หน่วยเป็นพัน : in Thousands

สถานภาพแรงงาน	รวม	กลุ่มอายุ Age Group						LABOR FORCE STATUS		
		15-19	20-24	25-29	30-34	35-39	40-49		50-59	>= 60
ประชากรอายุ 15 ปีขึ้นไป	7,442.5	776.8	835.9	822.1	751.4	714.1	1,381.3	1,058.0	1,103.1	POPULATION 15 YEARS AND OVER
กำลังแรงงานรวม	5,553.1	230.6	609.6	737.9	666.1	653.6	1,258.1	906.8	490.4	Total Labor Force
1. กำลังแรงงานปัจจุบัน	5,546.5	227.4	606.8	737.9	665.9	653.6	1,258.1	906.8	490.0	1. Current labor force
1.1 ผู้มีงานทำ	5,491.7	221.9	577.2	728.7	661.3	651.5	1,256.3	905.2	489.7	1.1 Employed
- ทำงาน	5,340.3	218.4	566.7	716.3	646.0	632.5	1,218.6	874.4	467.5	- At work
- ไม่ทำงานแต่มีงานประจำ	151.4	3.5	10.5	12.4	15.2	19.0	37.7	30.8	22.2	- With job but not at work
1.2 ผู้ว่างงาน	54.8	5.5	29.7	9.2	4.6	2.1	1.8	1.6	0.3	1.2 Unemployed
- ท างานทำ	10.7	1.9	2.0	4.2	1.3	0.7	0.7	-	-	- Looking for work
- ไม่ท างานทำ/พร้อมที่จะท างาน	44.1	3.6	27.7	5.0	3.3	1.4	1.1	1.6	0.3	- Not looking/available for work
2. กำลังแรงงานที่รอฤดูกาล	6.6	3.2	2.8	-	0.2	-	-	-	0.4	2. Seasonally inactive labor force
ผู้ไม่อยู่ในกำลังแรงงาน	1,889.4	546.2	226.3	84.2	85.3	60.5	123.1	151.2	612.7	Persons not in Labor Force
1. ท างานบ้าน	629.7	34.0	81.5	68.6	66.3	51.8	102.4	104.3	120.7	1. Household work
2. เรียนหนังสือ	583.9	473.5	105.2	4.6	0.7	-	-	-	-	2. Studies
3. ยังเด็ก ขรา/ไม่สามารถท างานได้	527.5	9.7	5.8	4.4	10.0	5.9	16.1	26.1	449.6	3. Too young/old/incapable of work
4. อื่น ๆ	148.4	29.0	33.8	6.7	8.4	2.8	4.6	20.8	42.4	4. Others

ตารางที่ 1 จำนวนประชากรอายุ 15 ปีขึ้นไป จำแนกตามกลุ่มอายุ สถานภาพแรงงาน และเพศ ภาคใต้

Table 1 POPULATION 15 YEARS AND OVER BY AGE GROUP, LABOR FORCE STATUS AND SEX, SOUTHERN REGION

ไตรมาสที่ 1/2556 : Quarter 1/2013

หน่วยเป็นพัน : In Thousands

สถานภาพแรงงาน	รวม							LABOR FORCE STATUS		
	Total	15-19	20-24	25-29	30-34	35-39	40-49		50-59	>=60
<b>ชาย</b>	3,664.5	400.8	434.1	422.7	380.7	355.1	675.7	509.7	485.7	MALE
<b>กำลังแรงงานรวม</b>	3,062.9	160.9	367.6	412.1	370.7	348.3	656.8	478.7	267.8	Total Labor Force
1. กำลังแรงงานปัจจุบัน	3,057.4	157.8	365.8	412.1	370.5	348.3	656.8	478.7	267.4	1. Current labor force
1.1 ผู้มีงานทำ	3,023.3	155.0	348.9	404.7	366.9	348.2	655.5	477.1	267.0	1.1 Employed
- ทำงาน	2,936.2	152.5	341.2	395.5	359.4	335.7	637.8	458.7	255.4	- At work
- ไม่ทำงานแต่มีงานประจำ	87.1	2.4	7.7	9.2	7.5	12.5	17.7	18.4	11.6	- With job but not at work
1.2 ผู้ว่างงาน	34.1	2.9	16.9	7.4	3.6	0.1	1.3	1.6	0.3	1.2 Unemployed
- หางานทำ	6.0	0.6	0.2	3.3	1.3	-	0.7	-	-	- Looking for work
- ไม่หางานทำ/พร้อมที่จะทำงาน	28.1	2.3	16.7	4.1	2.3	0.1	0.6	1.6	0.3	- Not looking/available for work
2. กำลังแรงงานที่รอดูดกล	5.5	3.1	1.8	-	0.2	-	-	-	0.4	2. Seasonally inactive labor force
<b>ผู้ไม่อยู่ในกำลังแรงงาน</b>	601.6	239.9	66.4	10.6	10.1	6.8	18.9	31.0	217.9	Persons not in Labor Force
1. ทำงานบ้าน	19.6	1.6	5.7	1.1	0.5	0.5	4.2	3.2	2.8	1. Household work
2. เรียนหนังสือ	256.8	213.0	39.8	3.3	0.7	-	-	-	-	2. Studies
3. ยังเด็ก ขรา/ไม่สามารถทำงานได้	241.5	6.5	3.0	3.0	4.2	4.5	10.8	19.2	190.3	3. Too young/old/incapable of work
4. อื่น ๆ	83.8	18.7	17.9	3.3	4.6	1.8	4.0	8.7	24.8	4. Others
<b>หญิง</b>	3,778.0	376.0	401.8	399.4	370.7	358.9	705.6	548.3	617.5	FEMALE
<b>กำลังแรงงานรวม</b>	2,490.2	69.7	242.0	325.8	295.4	305.2	601.3	428.1	222.7	Total Labor Force
1. กำลังแรงงานปัจจุบัน	2,489.1	69.6	241.0	325.8	295.4	305.2	601.3	428.1	222.7	1. Current labor force
1.1 ผู้มีงานทำ	2,468.4	67.0	228.2	324.0	294.4	303.3	600.8	428.1	222.7	1.1 Employed
- ทำงาน	2,404.1	65.9	225.4	320.8	286.6	296.7	580.8	415.7	212.1	- At work
- ไม่ทำงานแต่มีงานประจำ	64.3	1.1	2.8	3.2	7.7	6.6	20.0	12.5	10.6	- With job but not at work
1.2 ผู้ว่างงาน	20.7	2.6	12.8	1.8	1.1	2.0	0.5	0.0	-	1.2 Unemployed
- หางานทำ	4.7	1.3	1.8	0.9	-	0.7	-	-	-	- Looking for work
- ไม่หางานทำ/พร้อมที่จะทำงาน	16.0	1.2	11.0	0.9	1.1	1.3	0.5	0.0	-	- Not looking/available for work
2. กำลังแรงงานที่รอดูดกล	1.1	0.1	0.9	-	-	-	-	-	0.0	2. Seasonally inactive labor force
<b>ผู้ไม่อยู่ในกำลังแรงงาน</b>	1,287.8	306.3	159.9	73.6	75.3	53.7	104.2	120.1	394.8	Persons not in Labor Force
1. ทำงานบ้าน	610.1	32.4	75.8	67.5	65.8	51.3	98.3	101.1	117.9	1. Household work
2. เรียนหนังสือ	327.1	260.4	65.4	1.3	-	-	-	-	-	2. Studies
3. ยังเด็ก ขรา/ไม่สามารถทำงานได้	286.1	3.2	2.8	1.4	5.8	1.4	5.3	6.9	259.3	3. Too young/old/incapable of work
4. อื่น ๆ	64.6	10.2	15.9	3.4	3.8	0.9	0.7	12.1	17.6	4. Others

ตารางที่ 1 จำนวนประชากรอายุ 15 ปีขึ้นไป จำแนกตามกลุ่มอายุ สถานภาพแรงงาน เพศ และเขตการปกครอง ภาคใต้ (ต่อ)  
TABLE 1 POPULATION 15 YEARS AND OVER BY AGE GROUP, LABOR FORCE STATUS, SEX AND AREA, SOUTHERN REGION (Contd.)

ไตรมาสที่ 1/2556 : Quarter 1/2013

ในเขตเทศบาล MUNICIPAL AREA หน่วยเป็นพัน : In Thousands

สถานภาพแรงงาน	รวม						LABOR FORCE STATUS			
	Total	15-19	20-24	25-29	30-34	35-39	40-49	50-59	>= 60	POPULATION 15 YEARS AND OVER
ประชากรอายุ 15 ปีขึ้นไป	2,069.0	209.9	225.5	222.8	209.9	204.5	393.3	297.6	305.6	Total Labor Force
กำลังแรงงานรวม	1,489.7	48.7	149.4	196.8	190.3	189.0	351.7	249.9	113.9	1. Current labor force
1. กำลังแรงงานปัจจุบัน	1,489.3	48.5	149.4	196.8	190.1	189.0	351.7	249.9	113.9	1.1 Employed
1.1 ผู้มีงานทำ	1,475.2	46.2	140.3	195.1	189.8	188.8	351.3	249.9	113.9	- At work
- ทำงาน	1,456.9	45.5	139.4	193.4	188.2	186.9	346.8	246.5	110.3	- With job but not at work
- ไม่ทำงานแต่มีงานประจำ	18.4	0.7	0.9	1.7	1.6	1.9	4.5	3.4	3.6	1.2 Unemployed
1.2 ผู้ว่างงาน	14.1	2.4	9.1	1.8	0.3	0.2	0.4	0.0	-	- Looking for work
- ทำงานทำ	0.8	-	0.6	0.1	0.2	-	-	-	-	- Not looking/available for work
- ไม่ทำงานทำ/พร้อมที่จะทำงาน	13.3	2.4	8.5	1.7	0.1	0.2	0.4	0.0	-	2. Seasonally inactive labor force
2. กำลังแรงงานที่รอฤดูกาล	0.3	0.1	-	-	0.2	-	-	-	0.0	Persons not in Labor Force
ผู้ไม่อยู่ในกำลังแรงงาน	579.3	161.3	76.0	25.9	19.6	15.5	41.6	47.7	191.7	1. Household work
1. ทำงานบ้าน	179.8	8.3	13.1	18.4	15.9	13.4	35.6	34.6	40.4	2. Studies
2. เรียนหนังสือ	196.1	145.8	48.4	2.0	-	-	-	-	-	3. Too young/old/incapable of work
3. ยังเด็ก ซรา/ไม่สามารถทำงานได้	140.9	1.6	2.6	2.0	1.9	1.1	3.3	4.5	124.1	4. Others
4. อื่น ๆ	62.5	5.6	11.9	3.5	1.9	0.9	2.8	8.6	27.1	

ตารางที่ 1 จำนวนประชากรอายุ 15 ปีขึ้นไป จำแนกตามกลุ่มอายุ สถานภาพแรงงาน เพศ และเขตการปกครอง ภาคใต้ (ต่อ)

TABLE 1 POPULATION 15 YEARS AND OVER BY AGE GROUP, LABOR FORCE STATUS, SEX AND AREA, SOUTHERN REGION (Contd.)

สถานะภาพแรงงาน	ในเขตเทศบาล MUNICIPAL AREA							LABOR FORCE STATUS		
	รวม	กลุ่มอายุ Age Group			>= 60					
	Total	15-19	20-24	25-29	30-34	35-39	40-49	50-59	>= 60	
ประชากรอายุ 15 ปีขึ้นไป	2,069.0	209.9	225.5	222.8	209.9	204.5	393.3	297.6	305.6	POPULATION 15 YEARS AND OVER
ชาย	997.4	106.5	115.1	112.6	103.8	98.9	188.2	140.3	132.0	MALE
กำลังแรงงานรวม	803.6	31.7	84.5	108.6	101.6	97.7	183.0	132.1	64.3	Total Labor Force
1. กำลังแรงงานปัจจุบัน	803.5	31.7	84.5	108.6	101.5	97.7	183.0	132.1	64.3	1. Current labor force
1.1 ผู้มีงานทำ	794.7	30.6	78.9	107.2	101.3	97.6	182.7	132.1	64.3	1.1 Employed
- ทำงาน	782.8	29.9	78.0	106.0	100.5	96.5	179.7	129.9	62.3	- At work
- ไม่ทำงานแต่มีงานประจำ	11.9	0.7	0.9	1.2	0.8	1.1	3.0	2.2	2.0	- With job but not at work
1.2 ผู้ว่างงาน	8.7	1.1	5.6	1.5	0.2	0.1	0.3	-	-	1.2 Unemployed
- ทำงานทำ	0.4	-	0.2	0.1	0.2	-	-	-	-	- Looking for work
- ไม่ทำงานทำ/พร้อมที่จะทำงาน	8.3	1.1	5.4	1.4	-	0.1	0.3	-	-	- Not looking/available for work
2. กำลังแรงงานที่รอฤดูกาล	0.2	-	-	-	0.2	-	-	-	-	2. Seasonally inactive labor force
ผู้ไม่อยู่ในกำลังแรงงาน	193.7	74.8	30.6	3.9	2.2	1.2	5.2	8.2	67.7	Persons not in Labor Force
1. ทำงานบ้าน	3.2	0.8	-	0.5	0.2	-	0.2	0.9	0.7	1. Household work
2. เรียนหนังสือ	93.1	69.2	22.0	1.9	-	-	-	-	-	2. Studies
3. ยิงเด็ก ขรา/ไม่สามารถทำงานได้	61.0	1.2	1.5	0.9	0.8	0.3	2.6	2.8	51.0	3. Too young/old/incapable of work
4. อื่น ๆ	36.4	3.7	7.1	0.7	1.2	0.9	2.4	4.5	16.0	4. Others
หญิง	1,071.6	103.4	110.3	110.2	106.1	105.6	205.2	157.2	173.6	FEMALE
กำลังแรงงานรวม	686.0	16.9	64.9	88.2	88.7	91.2	168.7	117.8	49.7	Total Labor Force
1. กำลังแรงงานปัจจุบัน	685.9	16.8	64.9	88.2	88.7	91.2	168.7	117.8	49.6	1. Current labor force
1.1 ผู้มีงานทำ	680.5	15.6	61.4	87.9	88.5	91.2	168.6	117.7	49.6	1.1 Employed
- ทำงาน	674.1	15.6	61.3	87.4	87.7	90.4	167.1	116.6	47.9	- At work
- ไม่ทำงานแต่มีงานประจำ	6.4	-	0.1	0.5	0.8	0.8	1.4	1.1	1.7	- With job but not at work
1.2 ผู้ว่างงาน	5.4	1.2	3.5	0.3	0.1	0.1	0.2	0.0	-	1.2 Unemployed
- ทำงานทำ	0.4	-	0.4	-	-	-	-	-	-	- Looking for work
- ไม่ทำงานทำ/พร้อมที่จะทำงาน	5.0	1.2	3.1	0.3	0.1	0.1	0.2	0.0	-	- Not looking/available for work
2. กำลังแรงงานที่รอฤดูกาล	0.2	0.1	-	-	-	-	-	-	0.0	2. Seasonally inactive labor force
ผู้ไม่อยู่ในกำลังแรงงาน	385.6	86.5	45.4	22.0	17.4	14.3	36.5	39.5	124.0	Persons not in Labor Force
1. ทำงานบ้าน	176.5	7.5	13.1	17.9	15.7	13.4	35.4	33.7	39.7	1. Household work
2. เรียนหนังสือ	103.0	76.6	26.4	0.0	-	-	-	-	-	2. Studies
3. ยิงเด็ก ขรา/ไม่สามารถทำงานได้	79.9	0.4	1.1	1.2	1.0	0.8	0.7	1.6	73.1	3. Too young/old/incapable of work
4. อื่น ๆ	26.1	2.0	4.8	2.9	0.8	0.1	0.4	4.1	11.1	4. Others

ไตรมาสที่ 1/2556 : Quarter 1/2013

หน่วยเป็นพัน : In Thousands

ตารางที่ 1 จำนวนประชากรอายุ 15 ปีขึ้นไป จำแนกตามกลุ่มอายุ สถานภาพแรงงาน เพศ และเขตการปกครอง ภาคใต้ (ต่อ)

TABLE 1 POPULATION 15 YEARS AND OVER BY AGE GROUP, LABOR FORCE STATUS, SEX AND AREA, SOUTHERN REGION (Contd.)

ไตรมาสที่ 1/2556 : Quarter 1/2013

นอกเขตเทศบาล NON-MUNICIPAL AREA

หน่วยเป็นพัน : In Thousands

สถานภาพแรงงาน	รวม Total	กลุ่มอายุ Age Group						LABOR FORCE STATUS		
		15-19	20-24	25-29	30-34	35-39	40-49		50-59	>= 60
ประชากรอายุ 15 ปีขึ้นไป	5,373.5	566.9	610.4	599.3	541.5	509.6	987.9	760.4	797.5	POPULATION 15 YEARS AND OVER
กำลังแรงงานรวม	4,063.4	181.9	460.1	541.1	475.8	464.6	906.5	656.9	376.5	Total Labor Force
1. กำลังแรงงานปัจจุบัน	4,057.2	178.9	457.4	541.1	475.8	464.6	906.5	656.9	376.1	1. Current labor force
1.1 ผู้มีงานทำ	4,016.5	175.8	436.8	533.6	471.4	462.7	905.1	655.3	375.8	1.1 Employed
- ทำงาน	3,883.5	173.0	427.3	522.9	457.8	445.6	871.8	627.9	357.2	- At work
- ไม่ทำงานแต่มีงานประจำ	133.0	2.8	9.6	10.7	13.6	17.1	33.3	27.5	18.6	- With job but not at work
1.2 ผู้ว่างงาน	40.7	3.1	20.6	7.5	4.3	1.9	1.4	1.6	0.3	1.2 Unemployed
- หางานทำ	9.9	1.9	1.3	4.1	1.2	0.7	0.7	-	-	- Looking for work
- ไม่หางานทำ/พร้อมที่จะทำงาน	30.8	1.2	19.2	3.4	3.2	1.2	0.7	1.6	0.3	- Not looking/available for work
2. กำลังแรงงานที่รอดูดูกาล	6.2	3.1	2.8	-	-	-	-	-	0.4	2. Seasonally inactive labor force
ผู้ไม่อยู่ในกำลังแรงงาน	1,310.1	384.9	150.3	58.2	65.7	45.0	81.5	103.5	421.0	Persons not in Labor Force
1. ทำงานบ้าน	449.9	25.8	68.4	50.1	50.4	38.4	66.8	69.7	80.3	1. Household work
2. เรียนหนังสือ	387.8	327.7	56.8	2.6	0.7	-	-	-	-	2. Studies
3. ยังเด็ก ขรา/ไม่สามารถทำงานได้	386.6	8.2	3.2	2.4	8.1	4.8	12.9	21.6	325.5	3. Too young/old/incapable of work
4. อื่น ๆ	85.9	23.4	21.9	3.2	6.4	1.8	1.8	12.1	15.3	4. Others

ตารางที่ 1 จำนวนประชากรอายุ 15 ปีขึ้นไป จำแนกตามกลุ่มอายุ สถานภาพแรงงาน เพศ และเขตการปกครอง ภาคใต้ (ต่อ)

TABLE 1 POPULATION 15 YEARS AND OVER BY AGE GROUP, LABOR FORCE STATUS, SEX AND AREA, SOUTHERN REGION(Contd.)

ไตรมาสที่ 1/2556 : Quarter 1/2013	สถานะภาพแรงงาน	นอกระบบเทศบาล NON-MUNICIPAL AREA							รวม	LABOR FORCE STATUS				
		กลุ่มอายุ Age Group								POPULATION 15 YEARS AND OVER	MALE			
		15-19	20-24	25-29	30-34	35-39	40-49	50-59	>= 60	Total Labor Force	1. Current labor force			
	ประชากรอายุ 15 ปีขึ้นไป	5,373.5	6,104	5,993	5,415	5,096	987.9	760.4	797.5	797.5	1.1 Employed			
	ชาย	2,667.1	3,190	3,101	2,769	2,563	487.6	369.4	353.7	353.7	- At work			
	กำลังแรงงานรวม	2,259.3	2,831	3,035	2,690	2,506	473.8	346.6	203.5	203.5	- With job but not at work			
	1. กำลังแรงงานปัจจุบัน	2,254.0	2,813	3,035	2,690	2,506	473.8	346.6	203.1	203.1	1.2 Unemployed			
	1.1 ผู้มีงานทำ	2,228.6	2,700	2,975	2,656	2,506	472.8	345.0	202.8	202.8	- Looking for work			
	- ทำงาน	2,153.4	2,632	2,895	2,589	2,392	458.1	328.8	193.1	193.1	- Not looking/available for work			
	- ไม่ทำงานแต่มีงานประจำ	75.1	6.8	8.1	6.7	11.4	14.7	16.1	9.6	9.6	2. Seasonally inactive labor force			
	1.2 ผู้ว่างงาน	25.4	11.3	6.0	3.4	-	1.0	1.6	0.3	0.3	Persons not in Labor Force			
	- ทำงานทั่ว	5.6	-	3.2	1.2	-	0.7	-	-	-	1. Household work			
	- ไม่ทำงานทั้ง/พร้อมที่จะทำงาน	19.8	11.3	2.8	2.3	-	0.4	1.6	0.3	0.3	2. Studies			
	2. กำลังแรงงานที่รอฤดูกาล	5.3	1.8	-	-	-	-	-	0.4	0.4	3. Too young/old/incapable of work			
	ผู้ไม่อยู่ในกำลังแรงงาน	407.9	358	6.6	7.9	5.7	13.7	22.8	150.2	150.2	4. Others			
	1. ทำงานบ้าน	16.3	5.7	0.6	0.3	0.5	4.0	2.3	2.1	2.1	Total Labor Force			
	2. เรียนหนังสือ	163.7	178	1.3	0.7	-	-	-	-	-	1. Current labor force			
	3. ยังเด็ก ขรา/ไม่สามารถทำงานได้	180.4	5.3	2.2	3.4	4.2	8.2	16.4	139.3	139.3	1.1 Employed			
	4. อื่น ๆ	47.4	10.8	2.6	3.4	1.0	1.6	4.1	8.8	8.8	- At work			
	หญิง	2,706.4	2,915	2,892	2,646	2,534	500.4	391.0	443.8	443.8	- With job but not at work			
	กำลังแรงงานรวม	1,804.2	1,770	2,376	2,068	2,140	432.6	310.4	173.0	173.0	1.2 Unemployed			
	1. กำลังแรงงานปัจจุบัน	1,803.2	1,761	2,376	2,068	2,140	432.6	310.4	173.0	173.0	- Looking for work			
	1.1 ผู้มีงานทำ	1,787.9	1,668	2,361	2,058	2,121	432.3	310.4	173.0	173.0	- Not looking/available for work			
	- ทำงาน	1,730.0	1,641	2,335	1,989	2,064	413.7	299.0	164.1	164.1	2. Seasonally inactive labor force			
	- ไม่ทำงานแต่มีงานประจำ	57.9	2.7	2.6	6.9	5.8	18.6	11.3	8.9	8.9	Persons not in Labor Force			
	1.2 ผู้ว่างงาน	15.3	9.3	1.5	0.9	1.9	0.4	-	-	-	1. Household work			
	- ทำงานทั่ว	4.3	1.3	0.9	-	0.7	-	-	-	-	2. Studies			
	- ไม่ทำงานทั้ง/พร้อมที่จะทำงาน	11.0	8.0	0.6	0.9	1.2	0.4	-	-	-	3. Too young/old/incapable of work			
	2. กำลังแรงงานที่รอฤดูกาล	0.9	0.9	-	-	-	-	-	-	-	4. Others			
	ผู้ไม่อยู่ในกำลังแรงงาน	902.3	1,145	51.6	57.8	39.4	67.8	80.6	270.8	270.8	Total Labor Force			
	1. ทำงานบ้าน	433.6	62.7	49.6	50.1	37.9	62.9	67.4	78.1	78.1	1. Current labor force			
	2. เรียนหนังสือ	224.0	390	1.3	-	-	-	-	-	-	1.1 Employed			
	3. ยังเด็ก ขรา/ไม่สามารถทำงานได้	206.2	1.6	0.2	4.7	0.6	4.7	5.3	186.2	186.2	- At work			
	4. อื่น ๆ	38.5	11.1	0.6	3.0	0.9	0.3	8.0	6.5	6.5	- With job but not at work			

หน่วยเป็นพัน : in Thousands

ตารางที่ 2 จำนวนประชากรอายุ 15 ปีขึ้นไป จำแนกตามสถานภาพสมรส สถานภาพแรงงาน ภาคใต้

TABLE 2 POPULATION 15 YEARS AND OVER BY MARITAL STATUS, LABOR FORCE STATUS , SOUTHERN REGION

ไตรมาสที่ 1/2556 : Quarter 1/2013

หน่วยเป็นพัน : In Thousands

สถานภาพแรงงาน	รวม	เคยสมรส Ever-Married				LABOR FORCE STATUS		
		โสด Single	สมรส Married	หม้าย Widowed	หย่า Divorced		แยกกันอยู่ Separated	ไม่ทราบ Unknown
ยอดรวม	7,442.5	1,999.6	4,679.7	505.5	101.3	155.4	1.1	TOTAL
กำลังแรงงานรวม	5,553.1	1,255.0	3,865.7	211.8	86.5	133.0	1.1	Total Labor Force
1. กำลังแรงงานปัจจุบัน	5,546.5	1,249.0	3,865.2	211.8	86.4	133.0	1.1	1. Current labor force
1.1 ผู้มีงานทำ	5,491.7	1,213.1	3,848.4	211.8	85.8	131.5	1.1	1.1 Employed
- ทำงาน	5,340.3	1,186.2	3,744.7	201.6	81.8	125.0	1.1	- At work
- ไม่ทำงานแต่มีงานประจำ	151.4	26.9	103.7	10.2	4.1	6.5	-	- With job but not at work
1.2 ผู้ว่างงาน	54.8	36.0	16.8	-	0.6	1.5	-	1.2 Unemployed
- หางานทำ	10.7	6.9	3.8	-	-	-	-	- Looking for work
- ไม่หางานทำ/พร้อมที่จะทำงาน	44.1	29.1	13.0	-	0.6	1.5	-	- Not looking/available for work
2. กำลังแรงงานที่รอฤดูกาล	6.6	6.0	0.4	-	0.1	-	-	2. Seasonally inactive labor force
ผู้ไม่อยู่ในกำลังแรงงาน	1,889.4	744.5	814.1	293.8	14.8	22.3	-	Persons not in Labor Force
1. ทำงานบ้าน	629.7	50.9	504.7	52.3	8.2	13.7	-	1. Household work
2. เรียนหนังสือ	583.9	578.7	5.1	-	-	0.1	-	2. Studies
3. ยังเด็ก ซรา/ไม่สามารถทำงานได้	527.5	53.3	231.4	231.5	4.7	6.6	-	3. Too young/old/incapable of work
4. อื่น ๆ	148.4	61.7	72.9	9.9	1.8	2.0	-	4. Others



ตารางที่ 2 จำนวนประชากรอายุ 15 ปีขึ้นไป จำแนกตามสถานภาพสมรส สถานภาพแรงงาน และเพศ ภาคใต้

TABLE 2 POPULATION 15 YEARS AND OVER BY MARITAL STATUS, LABOR FORCE STATUS AND SEX, SOUTHERN REGION

ไตรมาสที่ 1/2556 : Quarter 1/2013

หน่วยเป็นพัน : In Thousands

สถานภาพแรงงาน	รวม					เคยสมรส Ever-Married				LABOR FORCE STATUS
	Total	โสด Single	สมรส Married	หม้าย Widowed	หย่า Divorced	แยกกันอยู่ Separated	ไม่ทราบ Unknown			
<b>ชาย</b>	3,664.5	1,165.7	2,298.5	98.0	34.2	67.8	0.3	0.3	MALE	
<b>กำลังแรงงานรวม</b>	3,062.9	825.9	2,097.3	46.9	30.7	61.8	0.3	0.3	Total Labor Force	
<b>1. กำลังแรงงานปัจจุบัน</b>	3,057.4	820.9	2,096.9	46.9	30.7	61.8	0.3	0.3	1. Current labor force	
1.1 ผู้มีงานทำ	3,023.3	799.2	2,086.1	46.9	30.1	60.8	0.3	0.3	1.1 Employed	
- ทำงาน	2,936.2	778.1	2,027.0	45.7	29.1	56.1	0.3	0.3	- At work	
- ไม่ทำงานแต่มีงานประจำ	87.1	21.1	59.1	1.2	1.0	4.7	-	-	- With job but not at work	
1.2 ผู้ว่างงาน	34.1	21.7	10.8	-	0.6	1.0	-	-	1.2 Unemployed	
- หางานทำ	6.0	3.5	2.5	-	-	-	-	-	- Looking for work	
- ไม่หางานทำ/พร้อมที่จะทำงาน	28.1	18.2	8.3	-	0.6	1.0	-	-	- Not looking/available for work	
<b>2. กำลังแรงงานที่รอฤดูกาล</b>	5.5	5.1	0.4	-	-	-	-	-	2. Seasonally inactive labor force	
<b>ผู้ไม่อยู่ในกำลังแรงงาน</b>	601.6	339.8	201.2	51.1	3.6	6.0	-	-	Persons not in Labor Force	
1. ทำงานบ้าน	19.6	6.7	8.7	2.5	0.1	1.7	-	-	1. Household work	
2. เรียนหนังสือ	256.8	255.1	1.7	-	-	0.1	-	-	2. Studies	
3. ยิงเด็ก ชรา/ไม่สามารถทำงานได้	241.5	32.2	157.5	46.4	1.9	3.5	-	-	3. Too young/old/incapable of work	
4. อื่น ๆ	83.8	45.8	33.4	2.2	1.6	0.7	-	-	4. Others	
<b>หญิง</b>	3,778.0	833.9	2,381.2	407.5	67.1	87.6	0.8	0.8	FEMALE	
<b>กำลังแรงงานรวม</b>	2,490.2	429.1	1,768.4	164.9	55.9	71.2	0.8	0.8	Total Labor Force	
<b>1. กำลังแรงงานปัจจุบัน</b>	2,489.1	428.2	1,768.4	164.9	55.7	71.2	0.8	0.8	1. Current labor force	
1.1 ผู้มีงานทำ	2,468.4	413.9	1,762.3	164.9	55.7	70.8	0.8	0.8	1.1 Employed	
- ทำงาน	2,404.1	408.1	1,717.8	155.9	52.7	68.9	0.8	0.8	- At work	
- ไม่ทำงานแต่มีงานประจำ	64.3	5.8	44.6	9.0	3.1	1.9	-	-	- With job but not at work	
1.2 ผู้ว่างงาน	20.7	14.3	6.0	-	-	0.4	-	-	1.2 Unemployed	
- หางานทำ	4.7	3.4	1.3	-	-	-	-	-	- Looking for work	
- ไม่หางานทำ/พร้อมที่จะทำงาน	16.0	10.8	4.8	-	-	0.4	-	-	- Not looking/available for work	
<b>2. กำลังแรงงานที่รอฤดูกาล</b>	1.1	0.9	0.0	-	0.1	-	-	-	2. Seasonally inactive labor force	
<b>ผู้ไม่อยู่ในกำลังแรงงาน</b>	1,287.8	404.8	612.8	242.7	11.2	16.4	-	-	Persons not in Labor Force	
1. ทำงานบ้าน	610.1	44.2	496.0	49.8	8.1	12.0	-	-	1. Household work	
2. เรียนหนังสือ	327.1	323.7	3.4	-	-	0.1	-	-	2. Studies	
3. ยิงเด็ก ชรา/ไม่สามารถทำงานได้	286.1	21.1	73.9	185.1	2.9	3.1	-	-	3. Too young/old/incapable of work	
4. อื่น ๆ	64.6	15.9	39.6	7.7	0.2	1.2	-	-	4. Others	

ตารางที่ 2 จำนวนประชากรอายุ 15 ปีขึ้นไป จำแนกตามสถานภาพสมรส สถานภาพแรงงาน เพศ และเขตการปกครอง ภาคใต้ (ต่อ)

TABLE 2 POPULATION 15 YEARS AND OVER BY MARITAL STATUS, LABOR FORCE STATUS, SEX AND AREA, SOUTHERN REGION (Contd.)

ไตรมาสที่ 1/2556 : Quarter 1/2013

ในเขตเทศบาล MUNICIPAL AREA

หน่วยเป็นพัน : In Thousands

สถานภาพแรงงาน	เคยสมรส Ever-Married					LABOR FORCE STATUS
	โสด Single	สมรส Married	หม้าย Widowed	หย่า Divorced	แยกกันอยู่ Separated	
รวม Total	619.3	1,234.6	141.8	32.2	40.8	0.4
<b>ยอดรวม</b>	<b>2,069.0</b>					<b>TOTAL</b>
<b>ชาย</b>	<b>997.4</b>					<b>MALE</b>
<b>กำลังแรงงานรวม</b>	<b>803.6</b>					<b>Total Labor Force</b>
<b>1. กำลังแรงงานปัจจุบัน</b>	<b>803.5</b>					<b>1. Current labor force</b>
1.1 ผู้มีงานทำ	211.3	548.8	12.3	7.6	14.7	0.1
- ทำงาน	209.4	540.0	12.1	7.0	14.2	0.1
- ไม่ทำงานแต่มีงานประจำ	1.8	8.7	0.2	0.6	0.5	-
1.2 ผู้ว่างงาน	8.7	3.3	-	-	-	-
- หางานทำ	0.4	0.0	-	-	-	-
- ไม่หางานทำ/พร้อมที่จะทำงาน	8.3	3.3	-	-	-	-
2. กำลังแรงงานที่รอฤดูกาล	0.2	-	-	-	-	-
ผู้ไม่อยู่ในกำลังแรงงาน	193.7	61.9	12.9	2.3	1.3	-
1. ทำงานบ้าน	3.2	1.7	0.2	0.1	-	-
2. เรียนหนังสือ	93.1	0.5	-	-	-	-
3. ยังเด็ก ขรา/ไม่สามารถทำงานได้	61.0	41.1	11.2	0.6	0.6	-
4. อื่น ๆ	36.4	18.8	1.5	1.6	0.7	-
<b>หญิง</b>	<b>1,071.6</b>					<b>FEMALE</b>
<b>กำลังแรงงานรวม</b>	<b>686.0</b>					<b>Total Labor Force</b>
<b>1. กำลังแรงงานปัจจุบัน</b>	<b>685.9</b>					<b>1. Current labor force</b>
1.1 ผู้มีงานทำ	154.0	441.8	45.8	18.3	20.3	0.2
- ทำงาน	153.9	437.0	45.1	17.9	19.9	0.2
- ไม่ทำงานแต่มีงานประจำ	0.2	4.8	0.7	0.4	0.4	-
1.2 ผู้ว่างงาน	5.4	0.8	-	-	-	-
- หางานทำ	0.4	-	-	-	-	-
- ไม่หางานทำ/พร้อมที่จะทำงาน	5.0	0.8	-	-	-	-
2. กำลังแรงงานที่รอฤดูกาล	0.2	0.0	-	-	-	-
ผู้ไม่อยู่ในกำลังแรงงาน	385.6	177.9	70.8	3.8	4.5	-
1. ทำงานบ้าน	176.5	142.1	16.0	2.7	3.4	-
2. เรียนหนังสือ	103.0	1.2	-	-	-	-
3. ยังเด็ก ขรา/ไม่สามารถทำงานได้	79.9	19.7	51.5	0.9	0.6	-
4. อื่น ๆ	26.1	14.9	3.2	0.2	0.6	-

ตารางที่ 2 จำนวนประชากรอายุ 15 ปีขึ้นไป จำแนกตามสถานภาพสมรส สถานภาพแรงงาน เพศ และเขตการปกครอง ภาคใต้ (ต่อ)

TABLE 2 POPULATION 15 YEARS AND OVER BY MARITAL STATUS, LABOR FORCE STATUS, SEX AND AREA, SOUTHERN REGION(Contd.)

ไตรมาสที่ 1/2556 : Quarter 1/2013

นอกเขตเทศบาล NON-MUNICIPAL AREA

หน่วยเป็นพัน : In Thousands

สถานภาพแรงงาน	เดรสสมรส Ever-Married				รวม	LABOR FORCE STATUS		
	โสด Single	สมรส Married	หม้าย Widowed	หย่า Divorced		แยกกันอยู่ Separated	ไม่ทราบ Unknown	LABOR FORCE STATUS
<b>ยอดรวม</b>	<b>Total</b>	5,373.5	3,445.2	363.8	69.1	114.5	0.7	<b>TOTAL</b>
<b>ชาย</b>		2,667.1	1,684.5	72.8	24.3	51.7	0.2	<b>MALE</b>
<b>กำลังแรงงานรวม</b>		2,259.3	1,545.2	34.6	23.1	47.1	0.2	<b>Total Labor Force</b>
<b>1. กำลังแรงงานปัจจุบัน</b>		2,254.0	1,544.8	34.6	23.1	47.1	0.2	<b>1. Current labor force</b>
1.1 ผู้มีงานทำ		2,228.6	1,537.3	34.6	22.5	46.0	0.2	1.1 Employed
- ทำงาน		2,153.4	1,486.9	33.7	22.1	41.9	0.2	- At work
- ไม่ทำงานแต่มีงานประจำ		75.1	50.4	1.0	0.4	4.2	-	- With job but not at work
1.2 ผู้ว่างงาน		25.4	7.5	-	0.6	1.0	-	1.2 Unemployed
- หางานทำ		5.6	2.5	-	-	-	-	- Looking for work
- ไม่หางานทำ/พร้อมที่จะทำงาน		19.8	5.0	-	0.6	1.0	-	- Not looking/available for work
<b>2. กำลังแรงงานที่รอฤดูกาล</b>		5.3	0.4	-	-	-	-	<b>2. Seasonally inactive labor force</b>
<b>ผู้ไม่อยู่ในกำลังแรงงาน</b>		407.9	139.3	38.2	1.2	4.7	-	<b>Persons not in Labor Force</b>
1. ทำงานบ้าน		16.3	7.0	2.2	-	1.7	-	1. Household work
2. เรียนหนังสือ		163.7	1.3	-	-	0.1	-	2. Studies
3. ยังเด็ก ซรา/ไม่สามารถทำงานได้		180.4	116.5	35.2	1.2	2.9	-	3. Too young/old/incapable of work
4. อื่น ๆ		47.4	14.6	0.7	-	-	-	4. Others
<b>หญิง</b>		2,706.4	1,760.6	291.0	44.8	62.8	0.5	<b>FEMALE</b>
<b>กำลังแรงงานรวม</b>		1,804.2	1,325.7	119.0	37.4	51.0	0.5	<b>Total Labor Force</b>
<b>1. กำลังแรงงานปัจจุบัน</b>		1,803.2	1,325.7	119.0	37.4	51.0	0.5	<b>1. Current labor force</b>
1.1 ผู้มีงานทำ		1,787.9	1,320.5	119.0	37.4	50.5	0.5	1.1 Employed
- ทำงาน		1,730.0	1,280.8	110.7	34.8	49.0	0.5	- At work
- ไม่ทำงานแต่มีงานประจำ		57.9	39.8	8.3	2.7	1.5	-	- With job but not at work
1.2 ผู้ว่างงาน		15.3	5.2	-	-	0.4	-	1.2 Unemployed
- หางานทำ		4.3	1.3	-	-	-	-	- Looking for work
- ไม่หางานทำ/พร้อมที่จะทำงาน		11.0	3.9	-	-	0.4	-	- Not looking/available for work
<b>2. กำลังแรงงานที่รอฤดูกาล</b>		0.9	-	-	-	-	-	<b>2. Seasonally inactive labor force</b>
<b>ผู้ไม่อยู่ในกำลังแรงงาน</b>		902.3	434.9	171.9	7.4	11.8	-	<b>Persons not in Labor Force</b>
1. ทำงานบ้าน		433.6	353.8	33.8	5.4	8.7	-	1. Household work
2. เรียนหนังสือ		224.0	2.2	-	-	0.1	-	2. Studies
3. ยังเด็ก ซรา/ไม่สามารถทำงานได้		206.2	54.2	133.6	2.0	2.5	-	3. Too young/old/incapable of work
4. อื่น ๆ		38.5	24.7	4.5	-	0.7	-	4. Others

ตารางที่ 3 จำนวนประชากรอายุ 15 ปีขึ้นไป จำแนกตามระดับการศึกษาที่สำเร็จ สถานภาพแรงงาน ภาคใต้

TABLE 3 POPULATION 15 YEARS AND OVER BY LEVEL OF EDUCATIONAL ATTAINMENT, LABOR FORCE STATUS, SOUTHERN REGION

ไตรมาสที่ 1/2556 : Quarter 1/2013

หน่วยเป็นพัน : In Thousands

สถานภาพแรงงาน	รวม	ไม่มี การศึกษา	ต่ำกว่า ประถมศึกษา	ประถมศึกษา	มัธยมศึกษาตอนปลาย						อุดมศึกษา			LABOR FORCE STATUS		
					None	Elementary	Lower Secondary	Upper Secondary Level			Higher Level				Others	Unknown
								General/ Academic	Vocational Teacher Training	Academic Teacher Training	General/ Academic	Higher Technical Education	Higher Education			
ยอดรวม	7,442.5	418.6	1,653.0	1,694.9	1,432.2	826.2	255.4	4.0	574.9	393.6	150.6	11.7	27.5	TOTAL		
กำลังแรงงานรวม	5,553.1	212.5	1,150.5	1,367.3	950.2	643.9	194.9	2.5	518.8	352.1	129.1	7.6	23.8	Total Labor Force		
1. กำลังแรงงานปัจจุบัน	5,546.5	212.5	1,150.5	1,364.6	948.3	642.0	194.9	2.5	518.8	351.9	129.1	7.6	23.8	1. Current labor force		
1.1 ผู้มีงานทำ	5,491.7	210.7	1,147.8	1,351.4	939.0	633.8	194.0	2.5	507.8	344.7	128.7	7.6	23.8	1.1 Employed		
- ทำงาน	5,340.3	200.7	1,098.1	1,308.0	915.6	621.5	191.2	2.5	503.4	341.8	126.5	7.6	23.5	- At work		
- ไม่ทำงานแต่มีงานประจำ	151.4	10.0	49.8	43.4	23.4	12.2	2.8	-	4.4	2.9	2.2	-	0.3	- With job but not at work		
1.2 ผู้ว่างงาน	54.8	1.8	2.7	13.2	9.3	8.3	0.9	-	11.0	7.2	0.4	-	-	1.2 Unemployed		
- หางานทำ	10.7	0.7	-	2.8	1.9	2.8	0.1	-	2.5	-	-	-	-	- Looking for work		
- ไม่หางานทำ/พร้อมที่จะทำงาน	44.1	1.1	2.7	10.4	7.5	5.5	0.8	-	8.5	7.2	0.4	-	-	- Not looking/available for work		
2. กำลังแรงงานที่รอฤดูกาล	6.6	-	-	2.7	1.9	1.8	-	-	-	0.2	0.0	-	-	2. Seasonally inactive labor force		
ผู้ไม่อยู่ในกำลังแรงงาน	1,889.4	206.1	502.5	327.6	481.9	182.4	60.5	1.5	56.0	41.5	21.5	4.1	3.7	Persons not in Labor Force		
1. ทำงานบ้าน	629.7	47.0	181.4	129.6	115.6	73.3	15.4	0.3	34.1	24.9	4.9	2.3	0.8	1. Household work		
2. เรียนหนังสือ	583.9	-	0.6	135.2	319.8	85.4	33.8	0.5	2.3	5.9	0.4	-	-	2. Studies		
3. ยังเด็ก ขรา/ไม่สามารถทำงานได้	527.5	157.8	303.2	26.8	21.0	5.8	4.8	0.0	2.1	2.0	0.6	1.9	1.6	3. Too young/old/incapable of work		
4. อื่น ๆ	148.4	1.4	17.3	36.0	25.5	17.9	6.4	0.6	17.5	8.7	15.6	-	1.3	4. Others		

1/ รวมอาชีพระยะสั้น 1/ Including Short Course Vocational

ตารางที่ 3 จำนวนประชากรอายุ 15 ปีขึ้นไป จำแนกตามระดับการศึกษาที่สำเร็จ สถานภาพแรงงาน และเพศ ภาคใต้  
TABLE 3 POPULATION 15 YEARS AND OVER BY LEVEL OF EDUCATIONAL ATTAINMENT, LABOR FORCE STATUS AND SEX, SOUTHERN REGION

ไตรมาสที่ 1/2556 : Quarter 1/2013

หน่วยเป็นพัน : In Thousands

สถานภาพแรงงาน	รวม	ไม่มีการศึกษา	ต่ำกว่าประถมศึกษา	ประถมศึกษา	มัธยมศึกษาตอนปลาย				อุดมศึกษา				ไม่ทราบ	LABOR FORCE STATUS
					None	Elementary	Upper Secondary Level		Higher Level		Others	Unknown		
							Less than	Elementary	Lower Secondary	Elementary				
<b>ชาย</b>	3,664.5	160.9	742.5	922.0	770.0	418.9	142.7	2.5	228.7	203.2	50.7	5.8	16.8	MALE
<b>กำลังแรงงานรวม</b>	3,062.9	108.5	580.8	809.2	591.3	376.2	118.9	1.9	216.9	195.3	44.8	5.0	14.2	Total Labor Force
<b>1. กำลังแรงงานปัจจุบัน</b>	3,057.4	108.5	580.8	806.7	590.3	374.3	118.9	1.9	216.9	195.1	44.8	5.0	14.2	1. Current labor force
1.1 ผู้มีงานทำ	3,023.3	106.8	578.6	795.5	585.2	368.4	118.3	1.9	213.5	191.5	44.6	5.0	14.2	1.1 Employed
- ทำงาน	2,936.2	99.9	552.9	773.2	568.2	359.1	116.6	1.9	212.4	190.4	42.9	5.0	13.9	- At work
- ไม่ทำงานแต่มีงานประจำ	87.1	6.9	25.7	22.3	17.0	9.3	1.7	-	1.1	1.0	1.8	-	0.3	- With job but not at work
1.2 ผู้ว่างงาน	34.1	1.7	2.3	11.2	5.1	6.0	0.5	-	3.4	3.7	0.2	-	-	1.2 Unemployed
- หางานทำ	6.0	0.7	-	2.4	-	2.1	0.1	-	0.8	-	-	-	-	- Looking for work
- ไม่หางานทำ/พร้อมที่จะทำงาน	28.1	1.1	2.3	8.8	5.1	3.9	0.4	-	2.6	3.7	0.2	-	-	- Not looking/available for work
<b>2. กำลังแรงงานที่รอฤดูกาล</b>	5.5	-	-	2.5	1.0	1.8	-	-	-	0.2	-	-	-	2. Seasonally inactive labor force
<b>ผู้ไม่อยู่ในกำลังแรงงาน</b>	601.6	52.4	161.7	112.8	178.8	42.7	23.8	0.6	11.7	7.9	5.9	0.8	2.6	Persons not in Labor Force
1. ที่งานบ้าน	19.6	1.2	4.8	6.2	6.2	0.4	0.2	-	0.4	-	-	-	0.1	1. Household work
2. เรียนหนังสือ	256.8	-	-	63.0	146.4	28.8	15.9	-	1.3	1.5	-	-	-	2. Studies
3. ยังเด็ก/ยังไม่สามารถทำงานได้	241.5	50.2	148.2	18.2	13.3	2.7	2.9	-	1.9	1.6	0.5	0.8	1.2	3. Too young/old/incapable of work
4. อื่น ๆ	83.8	1.0	8.7	25.5	12.8	10.7	4.8	0.6	8.2	4.9	5.4	-	1.2	4. Others
<b>หญิง</b>	3,778.0	257.7	910.5	772.9	662.1	407.4	112.7	1.5	346.2	190.4	99.9	6.0	10.7	FEMALE
<b>กำลังแรงงานรวม</b>	2,490.2	104.0	569.7	558.1	358.9	267.7	76.1	0.6	301.9	156.8	84.3	2.6	9.6	Total Labor Force
<b>1. กำลังแรงงานปัจจุบัน</b>	2,489.1	104.0	569.7	558.0	358.0	267.7	76.1	0.6	301.9	156.8	84.2	2.6	9.6	1. Current labor force
1.1 ผู้มีงานทำ	2,468.4	103.9	569.3	555.9	353.8	265.4	75.7	0.6	294.3	153.2	84.1	2.6	9.6	1.1 Employed
- ทำงาน	2,404.1	100.8	545.2	534.9	347.4	262.5	74.6	0.6	291.0	151.4	83.6	2.6	9.6	- At work
- ไม่ทำงานแต่มีงานประจำ	64.3	3.1	24.1	21.1	6.5	2.9	1.1	-	3.3	1.9	0.5	-	-	- With job but not at work
1.2 ผู้ว่างงาน	20.7	0.1	0.5	2.0	4.2	2.3	0.4	-	7.6	3.5	0.2	-	-	1.2 Unemployed
- หางานทำ	4.7	-	-	0.4	1.9	0.8	-	-	1.7	-	-	-	-	- Looking for work
- ไม่หางานทำ/พร้อมที่จะทำงาน	16.0	0.1	0.5	1.6	2.3	1.5	0.4	-	5.9	3.5	0.2	-	-	- Not looking/available for work
<b>2. กำลังแรงงานที่รอฤดูกาล</b>	1.1	-	-	0.1	0.9	-	-	-	-	-	0.0	-	-	2. Seasonally inactive labor force
<b>ผู้ไม่อยู่ในกำลังแรงงาน</b>	1,287.8	153.8	340.8	214.8	303.2	139.7	36.7	0.9	44.3	33.6	15.7	3.3	1.1	Persons not in Labor Force
1. ที่งานบ้าน	610.1	45.8	176.6	123.4	109.4	72.9	15.2	0.3	33.7	24.9	4.9	2.3	0.7	1. Household work
2. เรียนหนังสือ	327.1	-	0.6	72.3	173.4	56.6	17.9	0.5	1.0	4.5	0.4	-	-	2. Studies
3. ยังเด็ก/ยังไม่สามารถทำงานได้	286.1	107.6	155.0	8.5	7.7	3.1	1.9	0.0	0.3	0.4	0.2	1.1	0.3	3. Too young/old/incapable of work
4. อื่น ๆ	64.6	0.4	8.5	10.6	12.7	7.2	1.7	0.1	9.3	3.9	10.2	-	0.1	4. Others

1/ รวมอาชีพระยะสั้น 1/ Including Short Course Vocational

ตารางที่ 3 จำนวนประชากรอายุ 15 ปีขึ้นไป จำแนกตามระดับการศึกษาที่สำเร็จ สถานภาพแรงงาน เพศ และเขตการปกครอง ภาคใต้ (ต่อ)  
TABLE 3 POPULATION 15 YEARS AND OVER BY LEVEL OF EDUCATIONAL ATTAINMENT, LABOR FORCE STATUS, SEX AND AREA, SOUTHERN REGION (Contd)

ไตรมาสที่ 1/2556 : Quarter 1/2013

ในเขตเทศบาล MUNICIPAL AREA

หน่วยเป็นพัน : In Thousands

สถานภาพแรงงาน	รวม	ไม่มีการศึกษา	ต่ำกว่าประถมศึกษา	ประถมศึกษา	มัธยมศึกษาตอนต้น	มัธยมศึกษาตอนปลาย				อุดมศึกษา			LABOR FORCE STATUS	
						None	Elementary	Secondary	Upper Secondary Level		Higher Level			
									Less than	Elementary	Secondary	Lower Secondary		General/Academic
ยอดรวม	2,069.0	88.3	362.0	346.3	390.9	258.6	101.0	2.6	282.1	164.0	58.9	0.6	13.8	TOTAL
กำลังแรงงานรวม	1,489.7	40.2	220.8	260.6	240.4	190.5	78.6	1.3	252.5	144.3	47.4	0.3	12.8	Total Labor Force
1. กำลังแรงงานปัจจุบัน	1,489.3	40.2	220.8	260.4	240.4	190.5	78.6	1.3	252.5	144.2	47.4	0.3	12.8	1. Current labor force
1.1 ผู้มีงานทำ	1,475.2	40.1	220.5	256.0	237.5	189.0	77.7	1.3	251.1	142.0	47.0	0.3	12.8	1.1 Employed
- ทำงาน	1,456.9	39.4	215.4	251.2	233.7	187.4	76.9	1.3	250.5	141.7	46.6	0.3	12.6	- At work
- ไม่ทำงานแต่มีงานประจำ	18.4	0.7	5.1	4.9	3.7	1.6	0.8	-	0.7	0.3	0.4	-	0.2	- With job but not at work
1.2 ผู้ว่างงาน	14.1	0.1	0.3	4.4	3.0	1.5	0.9	-	1.4	2.2	0.4	-	-	1.2 Unemployed
- หางานทำ	0.8	-	-	0.0	-	0.3	0.1	-	0.4	-	-	-	-	- Looking for work
- ไม่หางานทำ/พร้อมที่จะทำงาน	13.3	0.1	0.3	4.4	3.0	1.2	0.8	-	1.0	2.2	0.4	-	-	- Not looking/available for work
2. กำลังแรงงานที่รอฤดูกาล	0.3	-	-	0.1	-	-	-	-	-	0.2	0.0	-	-	2. Seasonally inactive labor force
ผู้ไม่อยู่ในกำลังแรงงาน	579.3	48.2	141.2	85.8	150.4	68.1	22.4	1.3	29.6	19.6	11.5	0.3	1.0	Persons not in Labor Force
1. ทำงานบ้าน	179.8	13.5	52.8	30.4	31.3	18.2	5.4	0.3	15.6	9.6	2.5	0.1	0.1	1. Household work
2. เรียนหนังสือ	196.1	-	-	39.2	99.9	39.7	13.2	0.5	0.2	3.5	-	-	-	2. Studies
3. ยังเด็ก/ชร/ไม่สามารถทำงานได้	140.9	33.6	83.4	6.3	9.9	2.8	1.8	0.0	1.4	0.6	0.3	0.2	0.6	3. Too young/old/incapable of work
4. อื่น ๆ	62.5	1.0	5.1	9.9	9.3	7.4	2.0	0.5	12.4	6.0	8.7	-	0.3	4. Others

1/ รวมอาชีพระยะสั้น 1/ Including Short Course Vocational

ตารางที่ 3 จำนวนประชากรอายุ 15 ปีขึ้นไป จำแนกตามระดับการศึกษาที่สำเร็จ สถานภาพแรงงาน เพศ และเขตการปกครอง ภาคใต้ (ต่อ)

TABLE 3 POPULATION 15 YEARS AND OVER BY LEVEL OF EDUCATIONAL ATTAINMENT, LABOR FORCE STATUS, SEX AND AREA, SOUTHERN REGION (Contd)

สถานภาพแรงงาน	มัธยมศึกษาตอนปลาย										อุดมศึกษา				LABOR FORCE STATUS
	รวม	ไม่มี การศึกษา	ต่ำกว่า ประถมศึกษา Less than Elementary	ประถม ศึกษา Elementary	มัธยมศึกษา ตอนต้น Lower Secondary	Upper Secondary Level				Higher Level					
						สาธิต General/ Academic	สายอาชีพ Vocational	สาขาวิชา- การศึกษ Teacher Training	สาขาวิชา- การศึกษ Teacher Training	สาขาวิชา- การศึกษ Teacher Training	สาขาวิชา- การศึกษ Teacher Training	สาขาวิชา- การศึกษ Teacher Training	สาขาวิชา- การศึกษ Teacher Training	สาขาวิชา- การศึกษ Teacher Training	
ยอดรวม	2,069.0	88.3	362.0	346.3	390.9	258.6	101.0	2.6	282.1	164.0	58.9	0.6	13.8	TOTAL	
ชาย	997.4	30.1	147.4	181.8	209.5	128.2	61.6	1.7	114.6	91.6	21.6	0.3	9.0	MALE	
กำลังแรงงานรวม	803.6	19.9	107.0	149.0	149.3	108.0	49.9	1.3	106.7	86.5	17.9	0.2	8.1	Total Labor Force	
1. กำลังแรงงานปัจจุบัน	803.5	19.9	107.0	149.0	149.3	108.0	49.9	1.3	106.7	86.4	17.9	0.2	8.1	1. Current labor force	
1.1 ผู้มีงานทำ	794.7	19.8	106.7	146.2	146.9	106.6	49.3	1.3	105.9	86.0	17.7	0.2	8.1	1.1 Employed	
- ทำงาน	782.8	19.3	104.5	143.1	143.8	105.4	48.7	1.3	105.6	85.7	17.3	0.2	7.9	- At work	
- ไม่ทำงานแต่มีงานประจำ	11.9	0.6	2.2	3.1	3.0	1.3	0.7	-	0.3	0.2	0.4	-	0.2	- With job but not at work	
1.2 ผู้ว่างงาน	8.7	0.0	0.3	2.8	2.4	1.4	0.5	-	0.8	0.4	0.2	-	-	1.2 Unemployed	
- หางานทำ	0.4	-	-	0.0	-	0.2	0.1	-	0.1	-	-	-	-	- Looking for work	
- ไม่หางานทำ/พร้อมที่จะทำงาน	8.3	0.0	0.3	2.7	2.4	1.2	0.4	-	0.7	0.4	0.2	-	-	- Not looking/available for work	
2. กำลังแรงงานที่รอฤดูกาล	0.2	-	-	-	-	-	-	-	-	0.2	-	-	-	2. Seasonally inactive labor force	
ผู้ไม่อยู่ในกำลังแรงงาน	193.7	10.2	40.4	32.8	60.3	20.2	11.8	0.4	7.9	5.1	3.7	0.1	0.9	Persons not in Labor Force	
1. ที่งานบ้าน	3.2	-	1.2	0.2	1.0	0.1	0.2	-	0.4	-	-	-	0.1	1. Household work	
2. เรียนหนังสือ	93.1	-	-	20.6	48.7	13.4	8.9	-	-	1.5	-	-	-	2. Studies	
3. ยังเด็ก หรือไม่สามารถทำงานได้	61.0	9.2	36.5	4.4	5.8	1.9	1.3	-	1.2	0.2	0.2	0.1	0.5	3. Too young/old/incapable of work	
4. อื่น ๆ	36.4	1.0	2.8	7.7	4.8	4.8	1.4	0.4	6.3	3.4	3.6	-	0.3	4. Others	
หญิง	1,071.6	58.3	214.6	164.6	181.4	130.4	39.4	0.9	167.5	72.3	37.3	0.3	4.8	FEMALE	
กำลังแรงงานรวม	686.0	20.3	113.8	111.6	91.2	82.5	28.7	-	145.8	57.8	29.5	0.1	4.7	Total Labor Force	
1. กำลังแรงงานปัจจุบัน	685.9	20.3	113.8	111.5	91.2	82.5	28.7	-	145.8	57.8	29.5	0.1	4.7	1. Current labor force	
1.1 ผู้มีงานทำ	680.5	20.2	113.8	109.9	90.6	82.4	28.4	-	145.2	56.0	29.3	0.1	4.7	1.1 Employed	
- ทำงาน	674.1	20.1	110.9	108.1	89.9	82.1	28.2	-	144.9	55.9	29.3	0.1	4.7	- At work	
- ไม่ทำงานแต่มีงานประจำ	6.4	0.2	2.9	1.8	0.7	0.3	0.2	-	0.4	0.1	0.0	-	-	- With job but not at work	
1.2 ผู้ว่างงาน	5.4	0.1	0.0	1.6	0.6	0.2	0.4	-	0.6	1.8	0.2	-	-	1.2 Unemployed	
- หางานทำ	0.4	-	-	-	-	0.1	-	-	0.3	-	-	-	-	- Looking for work	
- ไม่หางานทำ/พร้อมที่จะทำงาน	5.0	0.1	0.0	1.6	0.6	0.0	0.4	-	0.3	1.8	0.2	-	-	- Not looking/available for work	
2. กำลังแรงงานที่รอฤดูกาล	0.2	-	-	0.1	-	-	-	-	-	-	0.0	-	-	2. Seasonally inactive labor force	
ผู้ไม่อยู่ในกำลังแรงงาน	385.6	38.0	100.8	53.0	90.2	47.9	10.6	0.9	21.6	14.6	7.8	0.3	0.1	Persons not in Labor Force	
1. ที่งานบ้าน	176.5	13.5	51.6	30.2	30.4	18.0	5.2	0.3	15.2	9.6	2.5	0.1	-	1. Household work	
2. เรียนหนังสือ	103.0	-	-	18.6	51.2	26.3	4.2	0.5	0.2	2.0	-	-	-	2. Studies	
3. ยังเด็ก หรือไม่สามารถทำงานได้	79.9	24.5	46.9	1.9	4.2	1.0	0.5	0.0	0.1	0.4	0.2	0.2	0.1	3. Too young/old/incapable of work	
4. อื่น ๆ	26.1	-	2.3	2.2	4.5	2.6	0.7	0.1	6.1	2.5	5.1	-	0.0	4. Others	

I/ รวมอาชีพระยะสั้น I/ Including Short Course Vocational

หน่วยเป็นพัน : in Thousands

ตารางที่ 3 จำนวนประชากรอายุ 15 ปีขึ้นไป จำแนกตามระดับการศึกษาที่สำเร็จ สถานภาพแรงงาน เพศ และเขตการปกครอง ภาคใต้ (ต่อ)  
TABLE 3 POPULATION 15 YEARS AND OVER BY LEVEL OF EDUCATIONAL ATTAINMENT, LABOR FORCE STATUS, SEX AND AREA, SOUTHERN REGION(Contd)

ไตรมาสที่ 1/2556 : Quarter 1/2013 หน่วยเป็นพัน : In Thousands

นอกเขตเทศบาล NON-MUNICIPAL AREA

สถานภาพแรงงาน	รวม	ไม่มีการศึกษา	ต่ำกว่าประถมศึกษา	ประถมศึกษา	มัธยมศึกษาตอนต้น	มัธยมศึกษาตอนปลาย				อุดมศึกษา			ไม่ทราบ	LABOR FORCE STATUS		
						None	Less than Elementary	Elementary	Secondary	Upper Secondary Level		Higher Level				
										Lower Secondary	General/Academic	Vocational			Teacher Training	Academic
<b>ยอดรวม</b>	5,375.5	330.3	1,291.1	1,348.6	1,041.3	567.6	154.4	1.4	292.8	229.6	91.8	11.1	13.7	TOTAL		
<b>กำลังแรงงานรวม</b>	4,063.4	172.3	929.7	1,106.7	709.8	453.3	116.3	1.2	266.3	207.7	81.7	7.3	11.0	Total Labor Force		
<b>1. กำลังแรงงานปัจจุบัน</b>	4,057.2	172.3	929.7	1,104.2	707.9	451.5	116.3	1.2	266.3	207.7	81.7	7.3	11.0	1. Current labor force		
1.1 ผู้มีงานทำ	4,016.5	170.6	927.3	1,095.4	701.5	444.7	116.3	1.2	256.7	202.7	81.7	7.3	11.0	1.1 Employed		
- ทำงาน	3,883.5	161.4	882.6	1,056.9	681.9	434.1	114.3	1.2	253.0	200.1	79.9	7.3	10.9	- At work		
- ไม่ทำงานแต่มีงานประจำ	133.0	9.2	44.7	38.5	19.7	10.7	2.0	-	3.7	2.6	1.9	-	0.1	- With job but not at work		
1.2 ผู้ว่างงาน	40.7	1.7	2.4	8.8	6.3	6.8	-	-	9.6	5.0	-	-	-	1.2 Unemployed		
- ทหานงำ	9.9	0.7	-	2.7	1.9	2.5	-	-	2.1	-	-	-	-	- Looking for work		
- ไม่หางานทำ/พร้อมที่จะทำงาน	30.8	1.0	2.4	6.1	4.5	4.2	-	-	7.6	5.0	-	-	-	- Not looking/available for work		
<b>2. กำลังแรงงานที่รอฤดูกาล</b>	6.2	-	-	2.5	1.9	1.8	-	-	-	-	-	-	-	2. Seasonally inactive labor force		
<b>ผู้ไม่อยู่ในกำลังแรงงาน</b>	1,310.1	158.0	361.3	241.8	331.5	114.3	38.1	0.2	26.5	21.9	10.1	3.8	2.7	Persons not in Labor Force		
1. ทำงานบ้าน	449.9	33.4	128.7	99.2	84.3	55.2	10.0	-	18.6	15.3	2.4	2.2	0.7	1. Household work		
2. เรียนหนังสือ	387.8	-	0.6	96.1	219.9	45.6	20.6	-	2.1	2.4	0.4	-	-	2. Studies		
3. ยังเด็ก ขรา/ไม่สามารถทำงานได้	386.6	124.1	219.8	20.5	11.1	3.0	3.1	-	0.8	1.4	0.3	1.6	1.0	3. Too young/old/incapable of work		
4. อื่น ๆ	85.9	0.4	12.2	26.1	16.2	10.5	4.4	0.2	5.1	2.7	7.0	-	1.0	4. Others		

1/ รวมอาชีพระยะสั้น 1/ Including Short Course Vocational



ตารางที่ 3 จำนวนประชากรอายุ 15 ปีขึ้นไป จำแนกตามระดับการศึกษาที่สำเร็จ สถานภาพแรงงาน เพศ และเขตการปกครอง ภาคใต้ (ต่อ)  
TABLE 3 POPULATION 15 YEARS AND OVER BY LEVEL OF EDUCATIONAL ATTAINMENT, LABOR FORCE STATUS, SEX AND AREA, SOUTHERN REGION(Contd)

ไตรมาสที่ 1/2556 : Quarter 1/2013

หน่วยเป็นพัน : In Thousands

สถานภาพแรงงาน	รวม	ไม่มีการศึกษา	ต่ำกว่าประถมศึกษา	ประถมศึกษา	มัธยมศึกษาตอนต้น	มัธยมศึกษาตอนปลาย				อุดมศึกษา				ไม่ทราบ	LABOR FORCE STATUS		
						None	Less than Elementary	Elementary	Secondary	Upper Secondary Level		Higher Level				Others	Unknown
										สายสามัญ	สายอาชีพ	สายวิชาการ	สายวิชาชีพ				
ยอดรวม	5,373.5	330.3	1,291.1	1,348.6	1,041.3	567.6	154.4	1.4	292.8	229.6	91.8	11.1	13.7	TOTAL			
ชาย	2,667.1	130.9	595.1	740.3	560.5	290.6	81.1	0.8	114.1	111.5	29.1	5.5	7.8	MALE			
กำลังแรงงานรวม	2,259.3	88.7	473.8	660.3	442.0	268.2	69.0	0.6	110.3	108.8	27.0	4.8	6.0	Total Labor Force			
1. กำลังแรงงานปัจจุบัน	2,254.0	88.7	473.8	657.7	441.1	266.3	69.0	0.6	110.3	108.8	27.0	4.8	6.0	1. Current labor force			
1.1 ผู้มีงานทำ	2,228.6	87.0	471.8	649.3	438.3	261.7	69.0	0.6	107.6	105.5	27.0	4.8	6.0	1.1 Employed			
- ทำงาน	2,153.4	80.6	448.4	630.1	424.4	253.7	67.9	0.6	106.8	104.7	25.5	4.8	6.0	- At work			
- ไม่ทำงานแต่มีงานประจำ	75.1	6.3	23.5	19.2	13.9	8.1	1.1	-	0.8	0.8	1.4	-	0.1	- With job but not at work			
1.2 ผู้ว่างงาน	25.4	1.7	2.0	8.4	2.7	4.6	-	-	2.7	3.3	-	-	-	1.2 Unemployed			
- ทงานทำ	5.6	0.7	-	2.4	-	1.9	-	-	0.7	-	-	-	-	- Looking for work			
- ไม่ทำงานทำ/พร้อมที่จะทำงาน	19.8	1.0	2.0	6.1	2.7	2.7	-	-	2.0	3.3	-	-	-	- Not looking/available for work			
2. กำลังแรงงานที่รอฤดูกาล	5.3	-	-	2.5	1.0	1.8	-	-	-	-	-	-	-	2. Seasonally inactive labor force			
ผู้ไม่อยู่ในกำลังแรงงาน	407.9	42.2	121.3	80.0	118.5	22.5	12.1	0.2	3.8	2.8	2.2	0.7	1.7	Persons not in Labor Force			
1. ทำงานบ้าน	16.3	1.2	3.6	6.0	5.3	0.3	-	-	-	-	-	-	-	1. Household work			
2. เรียนหนังสือ	163.7	-	-	42.4	97.7	15.4	7.0	-	1.3	-	-	-	-	2. Studies			
3. ยังเด็ก ซรา/ไม่สามารถทำงานได้	180.4	41.0	111.7	13.9	7.5	0.9	1.7	-	0.6	1.4	0.3	0.7	0.8	3. Too young/old/incapable of work			
4. อื่น ๆ	47.4	-	6.0	17.8	8.0	5.9	3.4	0.2	1.9	1.4	1.9	-	0.9	4. Others			
หญิง	2,706.4	199.4	696.0	608.3	480.8	277.0	73.3	0.6	178.7	118.1	62.7	5.6	5.9	FEMALE			
กำลังแรงงานรวม	1,804.2	83.7	455.9	446.5	267.8	185.2	47.3	0.6	156.1	99.0	54.8	2.6	4.9	Total Labor Force			
1. กำลังแรงงานปัจจุบัน	1,803.2	83.7	455.9	446.5	266.8	185.2	47.3	0.6	156.1	99.0	54.8	2.6	4.9	1. Current labor force			
1.1 ผู้มีงานทำ	1,787.9	83.7	455.5	446.1	263.2	183.0	47.3	0.6	149.1	97.2	54.8	2.6	4.9	1.1 Employed			
- ทำงาน	1,730.0	80.7	434.3	426.8	257.5	180.4	46.4	0.6	146.2	95.5	54.3	2.6	4.9	- At work			
- ไม่ทำงานแต่มีงานประจำ	57.9	2.9	21.2	19.3	5.8	2.6	0.9	-	2.9	1.8	0.4	-	-	- With job but not at work			
1.2 ผู้ว่างงาน	15.3	-	0.4	0.4	3.6	2.2	-	-	7.0	1.8	-	-	-	1.2 Unemployed			
- ทงานทำ	4.3	-	-	0.4	1.9	0.7	-	-	1.4	-	-	-	-	- Looking for work			
- ไม่ทำงานทำ/พร้อมที่จะทำงาน	11.0	-	0.4	-	1.7	1.5	-	-	5.6	1.8	-	-	-	- Not looking/available for work			
2. กำลังแรงงานที่รอฤดูกาล	0.9	-	-	-	0.9	-	-	-	-	-	-	-	-	2. Seasonally inactive labor force			
ผู้ไม่อยู่ในกำลังแรงงาน	902.3	115.8	240.1	161.8	213.0	91.8	26.0	-	22.7	19.1	7.9	3.1	1.0	Persons not in Labor Force			
1. ทำงานบ้าน	433.6	32.2	125.1	93.2	79.1	54.9	10.0	-	18.6	15.3	2.4	2.2	0.7	1. Household work			
2. เรียนหนังสือ	224.0	-	0.6	53.7	122.2	30.2	13.7	-	0.8	2.4	0.4	-	-	2. Studies			
3. ยังเด็ก ซรา/ไม่สามารถทำงานได้	206.2	83.1	108.1	6.6	3.6	2.1	1.4	-	0.1	-	-	0.9	0.2	3. Too young/old/incapable of work			
4. อื่น ๆ	38.5	0.4	6.2	8.3	8.2	4.6	1.0	-	3.2	1.3	5.1	-	0.1	4. Others			

1/ รวมอาชีพระยะสั้น 1/ Including Short Course Vocational

ตารางที่ 4 จำนวนผู้มีงานทำ จำแนกตามระดับการศึกษาที่สำเร็จ อาชีพ ภาคใต้

TABLE 4 EMPLOYED PERSONS BY LEVEL OF EDUCATIONAL ATTAINMENT, OCCUPATION , SOUTHERN REGION

ไตรมาสที่ 1/2556 : Quarter 1/2013

หน่วยเป็นพัน : In Thousands

อาชีพ Occupation	รวม Total	มัธยมศึกษาตอนปลาย Upper Secondary Level						อุดมศึกษา Higher Level		อื่นๆ Others	ไม่ทราบ Unknown	OCCUPATION		
		ไม่มี การศึกษา None	ต่ำกว่า ประถมศึกษา Less than Elementary	ประถมศึกษา Elementary	มัธยมศึกษา ตอนต้น Lower Secondary	สายสามัญ General/ Academic	สายอาชีพ- ศึกษา Vocational	สายวิชา- การศึกษา Teacher Training	สายวิชา- การศึกษา Teacher Training				สายวิชาชีพ Higher Technical Education	
														210.7
<b>ยอดรวม</b>	<b>5,491.7</b>	<b>210.7</b>	<b>1,147.8</b>	<b>1,351.4</b>	<b>939.0</b>	<b>633.8</b>	<b>194.0</b>	<b>2.5</b>	<b>507.8</b>	<b>344.7</b>	<b>128.7</b>	<b>7.6</b>	<b>23.8</b>	<b>TOTAL</b>
1. ผู้รับปริญญาหมาย ข้าราชการระดับอาวุโส และผู้จัดการ	119.4	0.1	16.9	13.7	13.0	13.4	2.9	-	38.7	13.0	5.4	-	2.3	1. Legislators, senior officials and managers
2. ผู้ประกอบวิชาชีพด้านต่างๆ	254.7	0.0	1.4	2.3	2.8	11.9	1.6	1.1	118.9	29.0	84.0	0.7	0.9	2. Professionals
3. ผู้ประกอบวิชาชีพด้านเทคนิคสาขาต่างๆ และอาชีพที่เกี่ยวข้อง	140.5	-	5.8	4.2	10.8	6.6	11.0	-	68.9	30.3	2.4	0.0	0.5	3. Technicians and associate professionals
4. เสมียน	169.7	-	4.8	6.3	15.0	22.6	11.8	0.6	68.1	34.0	6.4	-	0.2	4. Clerks
5. พนักงานบริการและพนักงานในร้านค้า และตลาด	1,140.4	31.1	204.0	228.0	207.9	177.1	65.3	0.4	115.8	89.2	15.7	-	6.0	5. Service workers and shop and market sales workers
6. ผู้ปฏิบัติงานที่มีฝีมือในด้านการเกษตร และการประมง	2,399.0	119.3	695.3	704.6	420.1	249.8	46.0	-	64.6	78.1	11.9	5.9	3.4	6. Skilled agricultural and fishery workers
7. ผู้ปฏิบัติงานด้านความสามารถทางฝีมือ และธุรกิจการค้าที่เกี่ยวข้อง	551.5	13.8	85.4	166.9	109.9	72.4	36.5	0.4	17.6	44.1	1.6	0.6	2.5	7. Craft and related trades workers
8. ผู้ปฏิบัติการโรงงานและเครื่องจักร และผู้ปฏิบัติงานด้านบริการประกอบ	203.6	2.3	26.5	57.1	55.0	27.1	9.8	-	8.3	14.2	0.2	0.3	2.8	8. Plant and machine operators and assemblers
9. อาชีพขั้นพื้นฐานต่างๆ ในด้านการขาย และการให้บริการ	513.0	44.1	107.7	168.3	104.5	53.0	9.1	-	6.9	12.8	1.1	0.2	5.4	9. Elementary occupations
10. คนงานซึ่งมีได้จำแนกไว้ในหมวดอื่น	-	-	-	-	-	-	-	-	-	-	-	-	-	10. Workers not classifiable by occupation

1/ รวมอาชีพระยะสั้น 1/ Including Short Course Vocational

ตารางที่ 4 จำนวนผู้มีงานทำ จำแนกตามระดับการศึกษาที่สำเร็จ อาชีพ และเพศ ภาคใต้

TABLE 4 EMPLOYED PERSONS BY LEVEL OF EDUCATIONAL ATTAINMENT, OCCUPATION AND SEX, SOUTHERN REGION

ไตรมาสที่ 1/2556 : Quarter 1/2013

หน่วยเป็นพัน : In Thousands

อาชีพ	มัธยมศึกษาตอนปลาย										รวม	ไม่มีการศึกษา	ต่ำกว่าประถมศึกษา	ประถมศึกษา	มัธยมศึกษาตอนต้น	มัธยมศึกษาตอนต้น				รวม	อื่นๆ	ไม่ทราบ	OCCUPATION
	Upper Secondary Level		Vocational		Teacher Training		Academic		Higher Level							Others	Unknown						
	General/Academic	Technical Education	General/Academic	Teacher Training	Academic	Technical Education	Higher	Teacher Training															
<b>ชาย</b>	3,023.3	106.8	578.6	795.5	585.2	368.4	118.3	1.9	213.5	191.5	44.6	5.0	14.2	MALE									
1. ผู้บัญญัติกฎหมาย ข้าราชการระดับอาวุโสและผู้จัดการ	94.5	0.1	13.7	11.5	10.8	11.2	2.2	-	28.0	11.7	3.8	-	1.6	1. Legislators, senior officials and managers									
2. ผู้ประกอบวิชาชีพด้านต่างๆ	91.7	-	1.2	1.6	2.6	5.5	1.4	1.1	41.3	12.9	22.9	0.7	0.5	2. Professionals									
3. ผู้ประกอบวิชาชีพด้านเทคนิคสาขาต่างๆ และอาชีพที่เกี่ยวข้อง	71.3	-	3.8	2.5	7.7	2.9	7.5	-	26.6	18.7	1.5	0.0	0.1	3. Technicians and associate professionals									
4. เสริม	41.6	-	2.4	0.5	4.8	7.5	3.1	-	14.0	7.6	1.6	-	0.1	4. Clerks									
5. พนักงานบริการและพนักงานร้านค้าและตลาด	446.8	9.4	66.6	84.8	87.3	79.6	29.4	0.4	45.5	34.7	5.8	-	3.4	5. Service workers and shop and market sales workers									
6. ผู้ปฏิบัติงานที่มีชื่อในด้านการเกษตรและการประมง	1,384.2	64.7	365.5	410.6	265.7	159.3	24.7	-	34.7	46.3	7.4	3.3	2.2	6. Skilled agricultural and fishery workers									
7. ผู้ปฏิบัติงานด้านความสามารถทางฝีมือและธุรกิจการค้าที่เกี่ยวข้อง	428.6	9.4	52.3	126.8	93.6	53.6	34.9	0.4	13.2	40.5	1.1	0.6	2.3	7. Craft and related trades workers									
8. ผู้ปฏิบัติการโรงงานและเครื่องจักรและผู้ปฏิบัติงานด้านการประกอบ	186.3	1.5	24.0	53.0	51.8	24.2	9.3	-	6.8	12.4	0.2	0.3	2.8	8. Plant and machine operators and assemblers									
9. อาชีพขั้นพื้นฐานต่างๆ ในด้านการขายและการให้บริการ	278.2	21.7	49.0	104.2	60.9	24.5	5.9	-	3.4	6.7	0.4	0.2	1.3	9. Elementary occupations									
10. คนงานซึ่งไม่ได้จำแนกไว้ในหมวดอื่น	-	-	-	-	-	-	-	-	-	-	-	-	-	10. Workers not classifiable by occupation									
<b>หญิง</b>	2,468.4	103.9	569.3	555.9	353.8	265.4	75.7	0.6	294.3	153.2	84.1	2.6	9.6	FEMALE									
1. ผู้บัญญัติกฎหมาย ข้าราชการระดับอาวุโสและผู้จัดการ	24.8	-	3.2	2.2	2.2	2.2	0.7	-	10.8	1.3	1.6	-	0.7	1. Legislators, senior officials and managers									
2. ผู้ประกอบวิชาชีพด้านต่างๆ	162.9	0.0	0.2	0.7	0.2	6.4	0.2	-	77.6	16.1	61.1	-	0.4	2. Professionals									
3. ผู้ประกอบวิชาชีพด้านเทคนิคสาขาต่างๆ และอาชีพที่เกี่ยวข้อง	69.2	-	1.9	1.8	3.2	3.6	3.5	-	42.3	11.6	0.9	-	0.4	3. Technicians and associate professionals									
4. เสริม	128.1	-	2.4	5.7	10.2	15.1	8.8	0.6	54.1	26.4	4.8	-	0.1	4. Clerks									
5. พนักงานบริการและพนักงานในร้านค้าและตลาด	693.7	21.7	137.4	143.3	120.6	97.5	36.0	-	70.3	54.5	10.0	-	2.6	5. Service workers and shop and market sales workers									
6. ผู้ปฏิบัติงานที่มีชื่อในด้านการเกษตรและการประมง	1,014.7	54.5	329.8	294.0	154.4	90.6	21.3	-	30.0	31.9	4.5	2.6	1.2	6. Skilled agricultural and fishery workers									
7. ผู้ปฏิบัติงานด้านความสามารถทางฝีมือและธุรกิจการค้าที่เกี่ยวข้อง	122.9	4.5	33.1	40.1	16.3	18.8	1.5	-	4.4	3.6	0.4	-	0.2	7. Craft and related trades workers									
8. ผู้ปฏิบัติงานโรงงานและเครื่องจักรและผู้ปฏิบัติงานด้านการประกอบ	17.3	0.8	2.6	4.1	3.2	2.9	0.4	-	1.5	1.9	-	-	-	8. Plant and machine operators and assemblers									
9. อาชีพขั้นพื้นฐานต่างๆ ในด้านการขายและการให้บริการ	234.8	22.4	58.8	64.1	43.6	28.5	3.3	-	3.5	6.1	0.7	-	4.0 #	9. Elementary occupations									
10. คนงานซึ่งไม่ได้จำแนกไว้ในหมวดอื่น	-	-	-	-	-	-	-	-	-	-	-	-	-	10. Workers not classifiable by occupation									

รวมอาชีพระยะสั้น 1/ Including Short Course Vocational

ตารางที่ 4 จำนวนผู้มีงานทำ จำแนกตามระดับการศึกษาที่สำเร็จ อาชีพ เพศ และเขตการปกครอง ภาคใต้ (ต่อ)

TABLE 4 EMPLOYED PERSONS BY LEVEL OF EDUCATIONAL ATTAINMENT, OCCUPATION, SEX AND AREA, SOUTHERN REGION (Contd.)

อาชีพ	ในเขตเทศบาล MUNICIPAL AREA										ไม่ทราบ	อื่นๆ <sup>1/</sup>	OCCUPATION
	มัธยมศึกษาตอนปลาย					อุดมศึกษา							
	ไม่มี การศึกษา	ต่ำกว่า ประถมศึกษา	ประถมศึกษา	มัธยมศึกษา ตอนต้น	มัธยมศึกษา ตอนปลาย	สายสามัญ	สายวิชา- การศึกษา	สายวิชา- Teacher Training	สายวิชาการ	สายวิชาชีพ			
None Elementary	Less than Elementary	Elementary	Lower Secondary	General/ Academic Vocational	Academic	Teacher Training	Academic	Academic	Technical Education	Higher Level	Higher Level		
ยอดรวม	40.1	220.5	256.0	237.5	189.0	77.7	1.3	251.1	142.0	47.0	0.3	12.8	TOTAL
ชาย	19.8	106.7	146.2	146.9	106.6	49.3	1.3	105.9	86.0	17.7	0.2	8.1	MALE
1. ผู้บัญชาการทหารบก และผู้บัญชาการ	0.1	1.9	3.0	3.1	2.7	1.5	-	16.6	5.2	0.9	-	1.0	1. Legislators, senior officials and managers
2. ผู้ประกอบวิชาชีพด้านต่างๆ	-	0.7	0.3	1.1	1.7	0.5	1.1	20.8	7.6	8.7	-	-	2. Professionals
3. ผู้ประกอบวิชาชีพด้านเทคนิคสาขาต่างๆ และอาชีพที่เกี่ยวข้อง	-	1.2	1.2	4.1	1.7	2.4	-	18.0	13.2	1.4	0.0	-	3. Technicians and associate professionals
4. เสรียน	-	0.6	0.1	2.9	3.5	2.1	-	8.6	4.9	0.9	-	-	4. Clerks
5. พนักงานบริการและพนักงานในร้านค้า และตลาด	2.8	23.8	29.3	39.2	39.8	17.2	0.0	26.7	20.7	3.5	-	2.8	5. Service workers and shop and market sales workers
6. ผู้ปฏิบัติงานที่มีฝีมือในด้านการเกษตร และการประมง	7.2	39.3	36.4	28.6	18.3	3.5	-	6.9	5.7	1.3	-	0.4	6. Skilled agricultural and fishery workers
7. ผู้ปฏิบัติงานด้านความสามารทางฝีมือ และธุรกิจการค้าที่เกี่ยวข้อง	2.9	14.5	37.4	32.6	19.9	15.2	0.1	4.3	19.2	0.8	0.1	1.1	7. Craft and related trades workers
8. ผู้ปฏิบัติการโรงงานและเครื่องจักร และผู้ปฏิบัติงานด้านการประกอบ	0.7	10.5	17.6	17.2	10.9	4.7	-	3.2	6.3	0.2	0.1	1.8	8. Plant and machine operators and assemblers
9. อาชีพขั้นพื้นฐานต่างๆ ในด้านการขาย และการให้บริการ	6.2	14.3	20.9	18.1	8.2	2.2	-	0.7	3.1	-	-	1.0	9. Elementary occupations
10. คนงานซึ่งมิได้จำแนกไว้ในหมวดอื่น	-	-	-	-	-	-	-	-	-	-	-	-	10. Workers not classifiable by occupation

1/ รวมอาชีพระยะสั้น Including Short Course Vocational

ตารางที่ 4 จำนวนผู้จ้างงานที่ จำแนกตามระดับการศึกษาที่สำเร็จ อาชีพ เพศ และเขตการปกครอง ภาคใต้ (ต่อ)

TABLE 4 EMPLOYED PERSONS BY LEVEL OF EDUCATIONAL ATTAINMENT, OCCUPATION, SEX AND AREA, SOUTHERN REGION (Contd.)

ไตรมาสที่ 1/2556 : Quarter 1/2013

ในเขตเทศบาล MUNICIPAL AREA

หน่วยเป็นพัน : in Thousands

อาชีพ	มัธยมศึกษาตอนปลาย										อุดมศึกษา			ไม่ทราบ	อื่นๆ 1/	OCCUPATION
	รวม	ไม่มีการศึกษา		ประถมศึกษา		มัธยมศึกษาตอนต้น		มัธยมศึกษาตอนปลาย		Higher Level		Unknown				
		None	Elementary	Less than	Elementary	Lower Secondary	General/Academic	Vocational	Teacher Training	Academic	Education		Technical			
หญิง	680.5	20.2	113.8	109.9	90.6	82.4	28.4	-	145.2	56.0	29.3	0.1	4.7	0.1	FEMALE	
1. ผู้บัญญัติกฎหมาย และผู้จัดการ	13.1	-	0.9	0.5	0.7	2.0	0.3	-	7.0	0.7	0.5	-	0.5	-	1. Legislators, senior officials and managers	
2. ผู้ประกอบวิชาชีพด้านต่างๆ	71.7	0.0	0.1	0.2	0.1	1.2	0.1	-	39.2	7.8	22.8	-	0.3	-	2. Professionals	
3. ผู้ประกอบวิชาชีพด้านเทคนิคสาขาต่างๆ และอาชีพที่เกี่ยวข้อง	37.3	-	0.2	0.3	1.8	1.7	3.2	-	22.4	6.7	0.9	-	0.2	-	3. Technicians and associate professionals	
4. เสมียน	58.0	-	1.3	2.2	3.0	7.8	3.9	-	29.3	9.1	1.5	-	-	-	4. Clerks	
5. พนักงานบริการและพนักงานในร้านค้า และตลาด	290.6	8.1	49.2	50.6	53.4	47.0	14.6	-	39.3	24.4	2.2	-	1.8	-	5. Service workers and shop and market sales workers	
6. ผู้ปฏิบัติงานที่มีฝีมือในด้านเกษตร และการประมง	90.4	4.5	29.5	22.1	15.4	8.8	2.6	-	3.9	2.7	0.8	0.1	-	-	6. Skilled agricultural and fishery workers	
7. ผู้ปฏิบัติงานด้านความสามารถทางฝีมือ และธุรกิจการค้าที่เกี่ยวข้อง	35.3	1.3	9.4	8.5	4.6	5.5	1.1	-	2.9	1.6	0.1	-	0.2	-	7. Craft and related trades workers	
8. ผู้ปฏิบัติการโรงงานและเครื่องจักร และผู้บริหารโรงงานประกอบ	5.7	-	1.6	0.3	1.7	0.5	0.4	-	0.9	0.3	-	-	-	-	8. Plant and machine operators and assemblers	
9. อาชีพขั้นพื้นฐานต่างๆ ในด้านการขาย และการให้บริการ	78.5	6.3	21.5	25.3	10.0	7.9	2.1	-	0.4	2.7	0.5	-	1.7	-	9. Elementary occupations	
10. คนงานซึ่งมิได้จำแนกไว้ในหมวดอื่น	-	-	-	-	-	-	-	-	-	-	-	-	-	-	10. Workers not classifiable by occupation	

1/ รวมอาชีพระยะสั้น 1/ Including Short Course Vocational

ตารางที่ 4 จำนวนผู้มีงานทำ จำแนกตามระดับการศึกษาที่สำเร็จ อาชีพ เพศ และเขตการปกครอง ภาคใต้ (ต่อ)

TABLE 4 EMPLOYED PERSONS BY LEVEL OF EDUCATIONAL ATTAINMENT, OCCUPATION, SEX AND AREA, SOUTHERN REGION (Contd.)

ไตรมาสที่ 1/2556 : Quarter 1/2013

หน่วยเป็นพัน : In Thousands

อาชีพ Occupation	มณฑลศึกษาดอนกลาง Non-Municipal Area										ไม่ทราบ Unknown	อื่นๆ Others	ไม่ทราบ Unknown	OCCUPATION	
	รวม Total	ไม่มี การศึกษา None	ต่ำกว่า ประถมศึกษา Less than Elementary	ต่ำกว่า ประถมศึกษา Less than Elementary	ประถมศึกษา Elementary	มัธยมศึกษา ตอนต้น Lower Secondary	มัธยมศึกษาตอนปลาย Upper Secondary Level			อุดมศึกษา Higher Level					
							สายสามัญ General/ Academic	สายอาชีพ- วิชาการ Vocational Training	สายวิชา- การศึกษา Teacher Training	สายวิชาชีพ Higher Technical Education					สายวิชา- การศึกษา Teacher Training
ยอดรวม	4,016.5	170.6	927.3	1,095.4	701.5	444.7	116.3	1.2	256.7	202.7	81.7	7.3	11.0	TOTAL	
ชาย	2,228.6	87.0	471.8	649.3	438.3	261.7	69.0	0.6	107.6	105.5	27.0	4.8	6.0	MALE	
1. ผู้บัญญัติกฎหมาย ข้าราชการระดับอาวุโส และผู้จัดการ	58.6	-	11.9	8.5	7.8	8.5	0.7	-	11.4	6.5	2.9	-	0.5	1. Legislators, senior officials and managers	
2. ผู้ประกอบวิชาชีพด้านต่างๆ	49.2	-	0.5	1.3	1.5	3.8	0.9	-	20.5	5.3	14.2	0.7	0.5	2. Professionals	
3. ผู้ประกอบวิชาชีพด้านเทคนิคสาขาต่างๆ และอาชีพที่เกี่ยวข้อง	28.1	-	2.7	1.3	3.6	1.2	5.0	-	8.6	5.5	0.1	-	0.1	3. Technicians and associate professionals	
4. เสิร์ย	17.9	-	1.9	0.4	1.9	4.0	1.0	-	5.4	2.7	0.7	-	0.1	4. Clerks	
5. พนักงานบริการและพนักงานในร้านค้า และตลาด	241.1	6.6	42.8	55.5	48.1	39.9	12.2	0.4	18.8	14.0	2.3	-	0.6	5. Service workers and shop and market sales workers	
6. ผู้ปฏิบัติงานที่มีฝีมือในด้านการเกษตร และการประมง	1,236.6	57.5	326.2	374.2	237.1	140.9	21.2	-	27.7	40.5	6.0	3.3	1.8	6. Skilled agricultural and fishery workers	
7. ผู้ปฏิบัติงานด้านความสามารถทางฝีมือ และธุรกิจการค้าที่เกี่ยวข้อง	280.4	6.5	37.8	89.4	60.9	33.7	19.7	0.3	8.9	21.3	0.4	0.5	1.2	7. Craft and related trades workers	
8. ผู้ปฏิบัติการโรงงานและเครื่องจักร และผู้ปฏิบัติงานด้านการประกอบ	1,132	0.8	13.5	35.4	34.7	13.4	4.6	-	3.7	6.1	-	0.2	1.0	8. Plant and machine operators and assemblers	
9. อาชีพขั้นพื้นฐานต่างๆ ในด้านการขาย และการให้บริการ	203.5	15.5	34.6	83.3	42.8	16.4	3.7	-	2.7	3.6	0.4	0.2	0.3	9. Elementary occupations	
10. คนงานซึ่งไม่ได้จำแนกไว้ในหมวดอื่น	-	-	-	-	-	-	-	-	-	-	-	-	-	10. Workers not classifiable by occupation	

1/ รวมอาชีพระยะสั้น Including Short Course Vocational

ตารางที่ 4 จำนวนผู้มีงานทำ จำแนกตามระดับการศึกษาที่สำเร็จ อาชีพ เพศ และเขตการปกครอง ภาคใต้ (ต่อ)

TABLE 4 EMPLOYED PERSONS BY LEVEL OF EDUCATIONAL ATTAINMENT, OCCUPATION, SEX AND AREA, SOUTHERN REGION (Contd.)

ไตรมาสที่ 1/2556 : Quarter 1/2013

หน่วยเป็นพัน : In Thousands

อาชีพ	นอกระบบเทศบาล NON-MUNICIPAL AREA										รวม	ไม่มีการศึกษา	ต่ำกว่าประถมศึกษา	ประถมศึกษา	ประถมศึกษาตอนต้น	มัธยมศึกษาตอนปลาย				อุดมศึกษา			อื่น ๆ	ไม่ทราบ	OCCUPATION
	None	Elementary	Lower Secondary	General/	Academic	Vocational	Teacher Training	Academic	Higher Level							Teacher Training	Others	Unknown							
									สายสามัญ	สายวิชาชีพ									สายวิชาการ	สายวิชาชีพ					
หญิง	83.7	455.5	263.2	183.0	149.1	47.3	0.6	149.1	97.2	54.8	2.6	4.9	FEMALE												
1. ผู้บัญญัติกฎหมาย	-	2.2	1.7	0.3	3.7	0.4	-	3.7	0.6	1.1	-	0.2	1. Legislators, senior officials												
และผู้จัดการ	-	0.1	0.5	5.2	38.4	0.2	-	38.4	8.3	38.4	-	0.1	and managers												
2. ผู้ประกอบวิชาชีพด้านต่าง ๆ	-	1.7	1.5	2.0	19.9	0.4	-	19.9	4.9	-	-	0.2	2. Professionals												
3. ผู้ประกอบวิชาชีพด้านเทคนิคสาขาต่างๆ	13.6	88.2	67.2	50.4	31.0	21.4	-	31.0	30.1	7.7	-	0.8	3. Technicians and associate professionals												
และอาชีพที่เกี่ยวข้อง	-	1.1	7.2	7.3	24.8	4.8	0.6	24.8	17.4	3.3	-	0.1	professionals												
4. เติมน	50.1	300.4	139.0	81.7	26.1	18.6	-	26.1	29.1	3.7	2.6	1.2	4. Clerks												
5. พนักงานบริการและพนักงานในร้านค้า	3.1	23.7	11.7	13.2	1.5	0.4	-	1.5	2.0	0.3	-	-	5. Service workers and shop and market sales workers												
และตลาด	87.6	31.7	31.7	13.2	1.5	0.4	-	1.5	2.0	0.3	-	-	workers												
6. ผู้ปฏิบัติงานที่มีฝีมือในด้านการเกษตร	0.8	1.0	1.5	2.4	0.6	-	-	0.6	1.6	-	-	-	6. Skilled agricultural and fishery workers												
และกรปรมง	11.6	3.8	3.8	2.4	0.6	-	-	0.6	1.6	-	-	-	workers												
7. ผู้ปฏิบัติงานด้านความสามารถทางฝีมือ	156.4	37.2	33.6	20.5	3.1	1.1	-	3.1	3.3	0.3	-	2.3	8. Plant and machine operators and assemblers												
และธุรกิจการค้าที่เกี่ยวข้อง	-	16.1	16.1	20.5	3.1	1.1	-	3.1	3.3	0.3	-	2.3	9. Elementary occupations												
8. ผู้ปฏิบัติการโรงงานและเครื่องจักร	-	37.2	33.6	20.5	3.1	1.1	-	3.1	3.3	0.3	-	2.3	and workers												
และผู้ปฏิบัติงานด้านการประกอบ	-	37.2	33.6	20.5	3.1	1.1	-	3.1	3.3	0.3	-	2.3	and assemblers												
9. อาชีพขั้นพื้นฐานต่างๆ ในด้านการขาย	-	37.2	33.6	20.5	3.1	1.1	-	3.1	3.3	0.3	-	2.3	10. Workers not classifiable by occupation												
และการให้บริการ	-	37.2	33.6	20.5	3.1	1.1	-	3.1	3.3	0.3	-	2.3													
10. คนงานซึ่งมิได้จำแนกไว้ในหมวดอื่น	-	37.2	33.6	20.5	3.1	1.1	-	3.1	3.3	0.3	-	2.3													

1/ รวมอาชีพระยะสั้น Including Short Course Vocational

ตารางที่ 5 จำนวนผู้มีงานทำ จำแนกตามระดับการศึกษาที่สำเร็จ อุตสาหกรรม ภาคใต้

TABLE 5 EMPLOYED PERSONS BY LEVEL OF EDUCATIONAL ATTAINMENT, INDUSTRY, SOUTHERN REGION

ไตรมาสที่ 1/2556 : Quarter 1/2013 หน่วยเป็นพัน : In Thousands

อุตสาหกรรม	มัธยมศึกษาตอนปลาย										รวม	ไม่มี การศึกษา None	ต่ำกว่า ประถมศึกษา Less than Elementary	ประถมศึกษา Elementary	มัธยมศึกษา ตอนต้น Lower Secondary	Upper Secondary Level				อุดมศึกษา Higher Level			อื่นๆ Others	ไม่ทราบ Unknown	INDUSTRY	
	สายสามัญ General/ Academic	สายอาชีพ Vocational	สาขาวิชา- การศึกษา Teacher Training	สาขาวิชา- การศึกษา Teacher Training	สาขาวิชาการ Academic	สาขาวิชาชีพ Higher Technical Education	สาขาวิชา- การศึกษา Teacher Training	สาขาวิชา- การศึกษา Teacher Training	สาขาวิชา- การศึกษา Teacher Training	สาขาวิชา- การศึกษา Teacher Training						สาขาวิชา- การศึกษา Teacher Training										
																	สายสามัญ General/ Academic	สายอาชีพ Vocational	สาขาวิชา- การศึกษา Teacher Training	สาขาวิชา- การศึกษา Teacher Training	สาขาวิชาการ Academic	สาขาวิชาชีพ Higher Technical Education				สาขาวิชา- การศึกษา Teacher Training
<b>ยอดรวม</b>	5,491.7	2,515.5	12.0	3,648	16.7	5.0	295.5	939.5	106.0	427.0	17.8	31.6	11.6	25.5	45.9	225.4	200.9	90.1	28.0	118.3	14.7	7.6	23.8	TOTAL		
1. เกษตรกรรม การป่าไม้ และการประมง	127.6	127.6	-	-	-	-	8.1	66.3	28.7	11.1	-	-	-	-	-	-	-	-	-	-	-	-	-	3.1	1. Agriculture, forestry and fishing	
2. การทำเหมืองแร่ และหิน	-	-	-	-	-	-	-	3.6	-	-	-	-	-	-	-	-	-	-	-	-	-	-	-	-	2. Mining and quarrying	
3. การผลิต	21.0	21.0	21.0	364.8	16.7	5.0	295.5	67.3	106.0	427.0	17.8	31.6	11.6	25.5	45.9	225.4	200.9	90.1	28.0	118.3	14.7	0.0	1.3	3. Manufacturing		
4. ไฟฟ้า ก๊าซ ไอน้ำและระบบปรับอากาศ	0.9	0.9	0.9	16.7	16.7	5.0	295.5	1.7	106.0	427.0	17.8	31.6	11.6	25.5	45.9	225.4	200.9	90.1	28.0	118.3	14.7	0.0	-	4. Electricity, gas, steam and air conditioning supply		
5. การจัดหา การจัดการและการบำบัดน้ำเสีย ของเสีย และสิ่งปฏิกูล	-	-	-	-	-	-	-	1.1	-	-	-	-	-	-	-	-	-	-	-	-	-	-	-	-	5. Water supply; sewerage, waste management and remediation activities	
6. การก่อสร้าง	8.1	8.1	8.1	295.5	16.7	5.0	295.5	66.3	106.0	427.0	17.8	31.6	11.6	25.5	45.9	225.4	200.9	90.1	28.0	118.3	14.7	-	2.3	6. Construction		
7. การขายส่ง และการขายปลีก การซ่อมยานยนต์	28.7	28.7	28.7	939.5	106.0	427.0	17.8	174.0	28.7	11.1	-	-	-	-	-	-	-	-	-	-	-	-	-	3.8	7. Wholesale and retail trade; repair of motor vehicles and motorcycles	
8. การขนส่ง และสถานที่เก็บสินค้า	1.6	1.6	1.6	106.0	16.7	5.0	106.0	22.7	106.0	427.0	17.8	31.6	11.6	25.5	45.9	225.4	200.9	90.1	28.0	118.3	14.7	0.3	2.1	8. Transportation and storage		
9. ที่พักแรมและบริการด้านอาหาร	11.1	11.1	11.1	427.0	17.8	5.0	427.0	83.0	106.0	427.0	17.8	31.6	11.6	25.5	45.9	225.4	200.9	90.1	28.0	118.3	14.7	-	6.1	9. Accommodation and food service activities		
10. ข้อมูลข่าวสารและการสื่อสาร	-	-	-	-	-	-	-	0.7	-	-	-	-	-	-	-	-	-	-	-	-	-	-	-	-	10. Information and communication	
11. กิจกรรมทางการเงินและการประกันภัย	-	-	-	-	-	-	-	1.3	-	-	-	-	-	-	-	-	-	-	-	-	-	-	-	-	11. Financial and insurance activities	
12. กิจกรรมอสังหาริมทรัพย์	1.1	1.1	1.1	11.6	16.7	5.0	11.6	0.9	-	-	-	-	-	-	-	-	-	-	-	-	-	-	-	-	12. Real estate activities	
13. กิจกรรมทางวิชาชีพ วิทยาศาสตร์ และเทคนิค	-	-	-	-	-	-	-	1.7	-	-	-	-	-	-	-	-	-	-	-	-	-	-	-	-	13. Professional, scientific and technical activities	
14. กิจกรรมการบริหารและการบริการสนับสนุน	0.1	0.1	0.1	45.9	16.7	5.0	45.9	8.0	106.0	427.0	17.8	31.6	11.6	25.5	45.9	225.4	200.9	90.1	28.0	118.3	14.7	-	0.4	14. Administrative and support service activities		
15. การบริหารราชการ การป้องกันประเทศ การประกันสังคม	0.8	0.8	0.8	225.4	16.7	5.0	225.4	24.8	106.0	427.0	17.8	31.6	11.6	25.5	45.9	225.4	200.9	90.1	28.0	118.3	14.7	-	-	15. Public administration and defence; compulsory social security		
16. การศึกษา	0.6	0.6	0.6	200.9	16.7	5.0	200.9	5.5	106.0	427.0	17.8	31.6	11.6	25.5	45.9	225.4	200.9	90.1	28.0	118.3	14.7	0.7	0.4	16. Education		
17. กิจกรรมด้านสุขภาพและงานสังคมสงเคราะห์	0.1	0.1	0.1	90.1	16.7	5.0	90.1	6.0	106.0	427.0	17.8	31.6	11.6	25.5	45.9	225.4	200.9	90.1	28.0	118.3	14.7	-	-	0.2	17. Human health and social work activities	
18. ศิลปะ ความบันเทิง และนันทนาการ	1.0	1.0	1.0	28.0	16.7	5.0	28.0	3.2	106.0	427.0	17.8	31.6	11.6	25.5	45.9	225.4	200.9	90.1	28.0	118.3	14.7	-	-	0.2	18. Arts, entertainment and recreation	
19. กิจกรรมบริการด้านอื่น ๆ	7.0	7.0	7.0	118.3	16.7	5.0	118.3	20.5	106.0	427.0	17.8	31.6	11.6	25.5	45.9	225.4	200.9	90.1	28.0	118.3	14.7	0.5	1.7	19. Other service activities		
20. กิจกรรมการทำงานในครัวเรือนส่วนบุคคล การผลิตสินค้าและบริการที่ขึ้นเองเพื่อใช้ในครัวเรือน	0.8	0.8	0.8	14.7	16.7	5.0	14.7	1.8	106.0	427.0	17.8	31.6	11.6	25.5	45.9	225.4	200.9	90.1	28.0	118.3	14.7	-	-	0.3	20. Activities of households as employers; undifferentiated goods and services-producing activities of households for own use	
21. กิจกรรมขององค์กรระหว่างประเทศ	-	-	-	-	-	-	-	-	-	-	-	-	-	-	-	-	-	-	-	-	-	-	-	-	-	21. Activities of extraterritorial organizations and bodies
22. ไม่ทราบ	-	-	-	-	-	-	-	-	-	-	-	-	-	-	-	-	-	-	-	-	-	-	-	-	-	22. Unknown

1/ รวมอาชีพระยะสั้น 1/ Including Short Course Vocational



ตารางที่ 5 จำนวนผู้จ้างงานทำ จำนวนตามระดับการศึกษาที่สำเร็จ อุตสาหกรรม และเพศ ภาคใต้  
TABLE 5 EMPLOYED PERSONS BY LEVEL OF EDUCATIONAL ATTAINMENT, INDUSTRY AND SEX, SOUTHERN REGION

อุตสาหกรรม Industry	รวม Total	ไม่มีการศึกษา None	ต่ำกว่า ประถมศึกษา Less than Elementary	ประถมศึกษา Elementary	มัธยมศึกษาตอนต้น Upper Secondary Level			อุดมศึกษา Higher Level			ไม่รู้ Others	ไม่ทราบ Unknown	อุตสาหกรรม INDUSTRY	
					มัธยมศึกษา ตอนต้น Lower Secondary	สายสามัญ General/ Academic	สายวิชาชีพ Vocational Technical	สายวิชา- การศึกษา Teacher Training	สายวิชา- การศึกษา Teacher Training	สายวิชาชีพ Higher Technical Education				
														1/
ชาย MALE	3,023.3	106.8	578.6	795.5	585.2	368.4	118.3	1.9	213.5	191.5	44.6	5.0	14.2	
1. เกษตรกรรม การป้อนไม้ และการประมง	1,460.1	68.0	382.8	441.1	280.4	164.4	25.3	-	37.7	45.8	9.5	3.3	1.9	1.9 1. Agriculture, forestry and fishing
2. การทำเหมืองแร่ และเหมืองหิน	9.4	-	1.6	1.4	3.5	0.8	0.2	-	-	1.9	-	-	-	- 2. Mining and quarrying
3. การผลิต	173.4	8.5	21.4	42.7	36.5	23.8	6.8	0.3	12.2	19.7	0.5	0.3	0.7	0.7 3. Manufacturing
4. ไฟฟ้า ก๊าซ ไอน้ำ และระบบปรับอากาศ	12.4	0.7	0.0	1.2	1.0	1.7	2.8	-	1.5	3.5	-	-	-	- 4. Electricity, gas, steam and air conditioning supply
5. การจัดหาสินค้า การจัดการและการบำบัดน้ำเสีย ของเสียและสิ่งปฏิกูล	3.6	-	0.1	0.1	1.1	0.0	0.3	-	0.6	1.5	-	-	-	- 5. Water supply; sewerage, waste management and remediation activities
6. การก่อสร้าง	269.3	7.5	45.8	95.5	63.3	28.4	8.7	-	5.8	12.0	0.4	-	-	1.9 6. Construction
7. การขายส่ง และการขายปลีก การซ่อมยานยนต์	489.9	12.0	62.5	116.1	105.5	68.2	35.4	0.4	39.3	43.1	5.6	-	-	1.8 7. Wholesale and retail trade; repair of motor vehicles and motorcycles
8. การขนส่ง และยานยนต์ส่วนบุคคล	92.4	1.4	14.7	23.8	22.1	9.0	6.1	-	5.8	6.9	0.3	0.3	-	2.1 8. Transportation and storage
9. ที่พักแรมและบริการด้านอาหาร	130.5	3.9	18.6	27.8	26.2	21.7	8.9	-	10.6	8.6	0.7	-	-	3.6 9. Accommodation and food service activities
10. ข้อมูลข่าวสารและการสื่อสาร	10.4	-	0.5	0.9	0.5	1.6	0.8	0.1	3.3	2.4	0.4	-	-	- 10. Information and communication
11. กิจกรรมทางการเงินและการประกันภัย	13.2	-	0.1	0.4	1.0	0.6	0.8	-	7.8	2.1	0.5	-	-	- 11. Financial and insurance activities
12. กิจกรรมอสังหาริมทรัพย์	5.7	-	1.8	1.8	0.5	0.5	0.1	-	0.6	-	0.1	-	-	- 12. Real estate activities
13. กิจกรรมทางวิชาชีพ วิทยาศาสตร์ และเทคนิค	13.1	-	0.5	0.4	1.4	1.4	-	-	6.1	2.3	0.1	-	-	0.9 13. Professional, scientific and technical activities
14. กิจกรรมการบริการและการบริการสนับสนุน	27.5	0.1	2.7	5.3	7.3	3.0	0.7	-	4.7	3.2	0.3	-	-	0.2 14. Administrative and support service activities
15. การบริหารราชการ การป้องกันประเทศ การประกันสังคม	148.8	0.8	13.5	10.8	19.1	25.6	16.1	-	38.8	20.9	3.4	-	-	- 15. Public administration and defence; compulsory social security
16. การศึกษา	72.5	-	3.1	1.5	4.2	5.5	0.3	1.1	24.3	8.5	22.8	0.7	-	0.4 16. Education
17. กิจกรรมด้านสุขภาพและงานสังคมสงเคราะห์	21.7	-	1.2	2.8	2.8	2.5	0.3	-	9.1	3.0	-	-	-	- 17. Human health and social work activities
18. ศิลปะ ความบันเทิง และนันทนาการ	20.2	0.4	2.0	7.0	3.1	1.6	2.6	-	1.4	1.8	0.0	-	-	0.2 18. Arts, entertainment and recreation
19. กิจกรรมบริการด้านอื่น ๆ	48.7	3.7	5.6	14.9	5.8	7.1	2.3	-	3.9	4.4	0.1	0.5	-	0.4 19. Other service activities
20. กิจกรรมการจ้างงานในครัวเรือนส่วนบุคคล การผลิตสินค้าและบริการที่ขึ้นเองเพื่อใช้ในครัวเรือน	0.7	-	0.1	0.0	-	0.6	-	-	-	-	-	-	-	- 20. Activities of households as employers; undifferentiated goods and services-producing activities of households for own use
21. กิจกรรมขององค์กรระหว่างประเทศ	-	-	-	-	-	-	-	-	-	-	-	-	-	- 21. Activities of extraterritorial organizations and bodies
22. ไม่ทราบ	-	-	-	-	-	-	-	-	-	-	-	-	-	- 22. Unknown
หญิง FEMALE	2,468.4	103.9	569.3	555.9	353.8	265.4	75.7	0.6	294.3	153.2	84.1	2.6	9.6	
1. เกษตรกรรม การป้อนไม้ และการประมง	1,055.4	59.6	343.0	300.9	164.7	91.7	21.8	-	31.5	33.6	4.8	2.6	1.2	1.2 1. Agriculture, forestry and fishing
2. การทำเหมืองแร่ และเหมืองหิน	2.7	-	0.1	-	0.1	1.0	0.2	-	1.2	-	-	-	-	- 2. Mining and quarrying
3. การผลิต	191.4	12.6	38.3	60.4	30.8	25.5	3.3	-	10.9	8.3	0.7	-	-	0.6 3. Manufacturing
4. ไฟฟ้า ก๊าซ ไอน้ำ และระบบปรับอากาศ	4.3	0.2	0.3	0.2	0.7	0.4	0.3	-	1.8	0.4	-	-	-	- 4. Electricity, gas, steam and air conditioning supply
5. การจัดหาสินค้า การจัดการและการบำบัดน้ำเสีย ของเสียและสิ่งปฏิกูล	1.3	-	-	-	0.0	-	-	-	0.6	0.7	-	-	-	- 5. Water supply; sewerage, waste management and remediation activities
6. การก่อสร้าง	246.6	0.7	8.8	8.8	3.0	2.1	0.4	-	1.4	0.7	-	-	-	0.4 6. Construction
7. การขายส่ง และการขายปลีก การซ่อมยานยนต์	449.6	16.7	86.8	78.5	65.5	55.8	26.5	0.6	66.5	41.5	6.5	-	-	1.9 7. Wholesale and retail trade; repair of motor vehicles and motorcycles
8. การขนส่ง และยานยนต์ส่วนบุคคล	13.6	0.3	0.4	1.1	0.6	3.1	0.1	-	5.8	1.1	1.1	-	-	0.1 8. Transportation and storage
9. ที่พักแรมและบริการด้านอาหาร	296.5	7.3	63.9	71.7	56.8	45.1	9.3	-	15.7	20.8	3.4	-	-	2.6 9. Accommodation and food service activities
10. ข้อมูลข่าวสารและการสื่อสาร	7.5	-	-	1.0	0.2	0.1	0.2	-	3.7	1.4	0.9	-	-	- 10. Information and communication
11. กิจกรรมทางการเงินและการประกันภัย	18.4	-	0.2	0.0	0.3	1.4	0.2	-	13.1	3.1	0.2	-	-	- 11. Financial and insurance activities
12. กิจกรรมอสังหาริมทรัพย์	5.9	1.1	1.3	0.9	0.4	0.2	-	-	2.0	0.1	-	-	-	- 12. Real estate activities
13. กิจกรรมทางวิชาชีพ วิทยาศาสตร์ และเทคนิค	12.4	-	0.7	0.7	0.3	0.2	1.3	-	5.1	2.2	-	-	-	1.1 13. Professional, scientific and technical activities
14. กิจกรรมการบริการและการบริการสนับสนุน	18.4	0.1	3.2	1.6	3.2	3.2	2.2	-	6.1	1.1	0.1	-	-	0.1 14. Administrative and support service activities
15. การบริหารราชการ การป้องกันประเทศ การประกันสังคม	76.6	-	1.4	1.2	5.8	5.8	1.9	-	46.5	11.0	3.0	-	-	- 15. Public administration and defence; compulsory social security
16. การศึกษา	128.3	0.6	3.3	3.5	1.3	6.5	0.3	-	49.6	3.5	59.7	-	-	- 16. Education
17. กิจกรรมด้านสุขภาพและงานสังคมสงเคราะห์	68.5	0.1	2.8	2.8	3.2	7.7	3.6	-	29.3	15.6	3.2	-	-	0.2 17. Human health and social work activities
18. ศิลปะ ความบันเทิง และนันทนาการ	7.9	-	0.9	2.6	0.1	1.4	0.3	-	0.5	1.6	-	-	-	- 18. Arts, entertainment and recreation
19. กิจกรรมบริการด้านอื่น ๆ	69.6	3.3	10.4	13.8	14.6	12.6	3.9	-	3.1	6.6	0.0	-	-	1.3 19. Other service activities
20. กิจกรรมการจ้างงานในครัวเรือนส่วนบุคคล การผลิตสินค้าและบริการที่ขึ้นเองเพื่อใช้ในครัวเรือน	14.1	0.8	3.2	6.2	1.8	1.3	-	-	0.1	-	0.5	-	-	0.3 20. Activities of households as employers; undifferentiated goods and services-producing activities of households for own use
21. กิจกรรมขององค์กรระหว่างประเทศ	-	-	-	-	-	-	-	-	-	-	-	-	-	- 21. Activities of extraterritorial organizations and bodies
22. ไม่ทราบ	-	-	-	-	-	-	-	-	-	-	-	-	-	- 22. Unknown

1/ รวมอาชีพระยะสั้น Including Short Course Vocational

ตารางที่ 5 จำนวนผู้จ้างทำ จำแนกตามชั้นการศึกษาที่สำเร็จ อุตสาหกรรม เพศ และเขตการปกครอง ภาคใต้ (ต่อ)  
TABLE 5 EMPLOYED PERSONS BY LEVEL OF EDUCATIONAL ATTAINMENT, INDUSTRY, SEX AND AREA, SOUTHERN REGION (Contd.)

ไตรมาสที่ 1/2556 : Quarter 1/2013

ในเขตเทศบาล MUNICIPAL AREA

หน่วยเป็นพัน : In Thousands

อุตสาหกรรม Industry	รวม Total	ไม่มี การศึกษา None	ต่ำกว่า ประถมศึกษา Less than Elementary	ประถมศึกษา Elementary	ปรมณ ศึกษา Secondary	มัธยมศึกษาตอนปลาย Upper Secondary Level				อุดมศึกษา Higher Level		อื่นๆ Others	ไม่ทราบ Unknown	INDUSTRY
						มัธยมศึกษา ตอนต้น Lower Secondary	มัธยมศึกษา สามัญ General/ Academic	สาขาวิชา- ศึกษา Vocational	สาขาวิชา- การศึกษ Teacher Training	สาขาวิชา- การศึกษ Teacher Training	สาขาวิชาชีพ Higher Technical Education			
ยอดรวม	1,475.2	40.1	220.5	256.0	237.5	189.0	77.7	1.3	251.1	142.0	47.0	0.3	12.8	TOTAL
ชาย	794.7	19.8	106.7	146.2	146.9	106.6	49.3	1.3	105.9	86.0	17.7	0.2	8.1	MALE
1. เกษตรกรรม การป่าไม้ และการประมง	153.3	7.3	40.7	38.2	29.2	18.7	3.6	-	7.8	5.8	1.8	-	-	0.4 1. Agriculture, forestry and fishing
2. การทำเหมืองแร่ และหิน	3.2	-	0.5	0.2	-	0.8	-	-	-	1.8	-	-	-	- 2. Mining and quarrying
3. การผลิต	71.9	3.0	7.0	13.5	17.5	9.7	5.6	-	5.2	9.4	0.3	0.1	0.6 3. Manufacturing	
4. ไฟฟ้า ก๊าซ ไอน้ำและระบบปรับอากาศ	6.1	-	0.0	0.5	0.1	0.9	0.2	-	1.2	3.2	-	0.0	-	- 4. Electricity, gas, steam and air conditioning supply
5. การจัดหา การจัดการและการบำบัดน้ำเสีย ของเสีย และสิ่งปฏิกูล	1.2	-	0.1	0.1	0.2	0.0	-	-	0.6	0.2	-	-	-	- 5. Water supply, sewerage, waste management and remediation activities
6. การก่อสร้าง	76.4	2.4	11.4	23.7	18.0	6.4	3.3	-	1.9	7.7	0.4	-	1.3 6. Construction	
7. การขายส่ง และการขายปลีก การซ่อมยนต์	202.9	5.0	23.2	37.4	39.9	35.0	13.3	0.1	21.8	23.2	2.8	-	-	1.3 7. Wholesale and retail trade; repair of motor vehicles and motorcycles
8. การขนส่ง และสถานที่เก็บสินค้า	36.3	0.6	7.2	6.5	6.3	3.8	3.0	-	2.7	4.7	0.3	0.1	1.3 8. Transportation and storage	
9. ที่พักแรมและบริการด้านอาหาร	72.3	1.4	7.7	12.9	15.6	12.7	5.7	-	7.6	5.5	0.5	-	2.8 9. Accommodation and food service activities	
10. ข้อมูลข่าวสารและการสื่อสาร	6.3	-	0.3	0.5	0.5	0.2	0.5	0.1	2.3	1.7	0.4	-	-	- 10. Information and communication
11. กิจกรรมทางการเงินและการประกันภัย	9.2	-	0.1	0.0	0.7	0.6	0.8	-	5.5	1.3	0.3	-	-	- 11. Financial and insurance activities
12. กิจกรรมอสังหาริมทรัพย์	4.1	-	0.6	1.6	0.5	0.8	-	-	0.5	-	0.1	-	-	- 12. Real estate activities
13. กิจกรรมทางวิชาชีพ วิทยาศาสตร์ และเทคนิค	8.6	-	0.1	-	1.1	1.3	-	-	4.1	1.9	0.1	-	-	- 13. Professional, scientific and technical activities
14. กิจกรรมการบริหารและการบริการสนับสนุน	15.4	0.1	0.5	1.5	4.5	2.6	0.4	-	3.1	2.3	0.3	-	0.1 14. Administrative and support service activities	
15. การบริหารราชการ การป้องกันประเทศ การประกันสังคม	71.4	-	4.3	4.2	7.1	9.1	11.4	-	24.5	8.4	2.5	-	-	- 15. Public administration and defence; compulsory social security
16. การศึกษา	25.5	-	1.0	0.4	1.1	0.7	-	1.1	9.0	4.3	8.0	-	-	- 16. Education
17. กิจกรรมด้านสุขภาพและงานสังคมสงเคราะห์	9.2	-	0.1	0.5	1.6	0.6	0.3	-	5.1	0.9	-	-	-	- 17. Human health and social work activities
18. ศิลปะ ความบันเทิง และนันทนาการ	4.8	-	0.2	0.9	1.1	1.1	0.4	-	0.8	0.2	0.0	-	0.2 18. Arts, entertainment and recreation	
19. กิจกรรมบริการด้านอื่น ๆ	16.1	0.1	1.9	3.5	2.1	1.4	0.9	-	2.3	3.7	-	-	0.1 19. Other service activities	
20. กิจกรรมการทำงานในครัวเรือนส่วนบุคคล การผลิตสินค้าและบริการที่ขึ้นเองเพื่อใช้ในครัวเรือน	0.6	-	0.1	0.0	-	0.5	-	-	-	-	-	-	-	- 20. Activities of households as employers; undifferentiated goods and services-producing activities of households for own use
21. กิจกรรมขององค์กรระหว่างประเทศ	-	-	-	-	-	-	-	-	-	-	-	-	-	- 21. Activities of extraterritorial organizations and bodies
22. ไม่ทราบ	-	-	-	-	-	-	-	-	-	-	-	-	-	- 22. Unknown

1/ รวมอาชีพระยะสั้น 1/ Including Short Course Vocational

ตารางที่ 5 จำนวนผู้จ้างทำ จำแนกตามชั้นการศึกษาที่สำเร็จ อุตสาหกรรม เพศ และเขตการปกครอง ภาคใต้ (ต่อ)  
TABLE 5 EMPLOYED PERSONS BY LEVEL OF EDUCATIONAL ATTAINMENT, INDUSTRY, SEX AND AREA, SOUTHERN REGION (Contd.)

ไตรมาสที่ 1/2556 : Quarter 1/2013

ในเขตเทศบาล MUNICIPAL AREA

หน่วยเป็นพัน : In Thousands

อุตสาหกรรม Industry	รวม Total	ไม่มีการศึกษา None	ต่ำกว่า ประถมศึกษา Less than Elementary	ประถมศึกษา Elementary	มัธยมศึกษา ตอนต้น Lower Secondary	มัธยมศึกษาตอนปลาย Upper Secondary Level				อุดมศึกษา Higher Level		ไม่ทราบ Unknown	อื่นๆ Others	INDUSTRY
						มัธยมศึกษา ทั่วไป General/ Academic	สายอาชีพ ศึกษา Vocational	สายวิชา- การศึกษา Teacher Training	สายวิชาการ Academic	สายวิชาชีพ Higher Technical Education	สายวิชา- การศึกษา Teacher Training			
<b>หญิง</b>	680.5	20.2	113.8	109.9	90.6	82.4	28.4	-	145.2	56.0	29.3	0.1	4.7	FEMALE
1. เกษตรกรรม การป่าไม้ และการประมง	94.3	4.8	30.5	22.5	15.4	9.0	3.4	-	4.8	2.7	0.8	0.1	0.1	0.3 1. Agriculture, forestry and fishing
2. การทำเหมืองแร่ และเหมืองหิน	0.8	-	-	-	-	-	0.2	-	0.5	-	-	-	-	- 2. Mining and quarrying
3. การผลิต	55.9	3.3	11.7	14.2	6.8	7.1	2.3	-	6.3	3.7	0.3	-	-	0.2 3. Manufacturing
4. ไฟฟ้า ก๊าซ ไอน้ำและระบบปรับอากาศ	1.9	0.2	-	0.2	-	-	0.3	-	0.8	0.4	-	-	-	- 4. Electricity, gas, steam and air conditioning supply
5. การจัดหา การจัดการและการบำบัดน้ำเสีย ของเสีย และสิ่งปฏิกูล	0.2	-	-	-	0.0	-	-	-	0.1	-	-	-	-	- 5. Water supply; sewerage, waste management and remediation activities
6. การก่อสร้าง	6.1	0.3	1.7	2.6	0.3	0.1	0.3	-	0.6	-	-	-	-	0.1 6. Construction
7. การขนส่ง และการขายปลีก การซ่อมยานยนต์	179.8	4.4	30.0	25.5	29.2	25.8	7.7	-	38.1	16.7	1.3	-	-	1.1 7. Wholesale and retail trade; repair of motor vehicles and motorcycles
8. การขนส่ง และสถานที่เก็บสินค้า	4.8	-	0.4	0.5	0.1	1.5	0.1	-	1.1	1.1	0.1	-	-	- 8. Transportation and storage
9. ที่พักแรมและบริการด้านอาหาร	135.5	4.2	23.5	26.9	26.6	23.4	6.8	-	10.4	11.1	0.7	-	-	2.1 9. Accommodation and food service activities
10. ข้อมูลข่าวสารและการสื่อสาร	5.5	-	-	1.0	0.1	0.1	-	-	2.6	0.8	0.9	-	-	- 10. Information and communication
11. กิจกรรมทางการเงินและการประกันภัย	11.1	-	0.2	0.0	0.2	0.8	0.2	-	7.1	2.4	0.2	-	-	- 11. Financial and insurance activities
12. กิจกรรมอสังหาริมทรัพย์	4.9	1.1	0.6	0.9	0.4	0.2	-	-	1.6	0.1	-	-	-	- 12. Real estate activities
13. กิจกรรมทางวิชาชีพ วิทยาศาสตร์ และเทคนิค	5.1	-	0.1	0.4	0.3	0.8	0.5	-	2.6	0.3	-	-	-	0.3 13. Professional, scientific and technical activities
14. กิจกรรมการบริหารและการบริการสนับสนุน	11.5	0.1	1.7	1.2	0.2	1.6	1.6	-	3.9	1.1	0.1	-	-	- 14. Administrative and support service activities
15. การบริหารราชการ การป้องกันประเทศ การประกันสังคม	32.6	-	0.9	0.7	1.3	2.2	1.1	-	22.7	3.2	0.5	-	-	- 15. Public administration and defence; compulsory social security
16. การศึกษา	52.9	-	2.1	0.8	0.2	1.7	0.1	-	22.6	2.2	23.2	-	-	- 16. Education
17. กิจกรรมด้านสุขภาพและงานสังคมเคราะห์	34.4	0.1	1.2	2.0	1.1	2.4	2.1	-	17.6	7.2	0.7	-	-	0.0 17. Human health and social work activities
18. ศิลปะ ความบันเทิง และนันทนาการ	2.7	-	0.4	0.9	0.1	0.4	-	-	0.5	0.4	-	-	-	- 18. Arts, entertainment and recreation
19. กิจกรรมบริการด้านอื่น ๆ	33.6	1.1	6.5	7.0	7.5	5.1	1.8	-	1.5	2.7	0.0	-	-	0.4 19. Other service activities
20. กิจกรรมการทำงานในครัวเรือนส่วนบุคคล การผลิตสินค้าและบริการที่ขึ้นเองเพื่อใช้ในครัวเรือน	7.2	0.6	2.0	2.7	0.8	0.4	-	-	0.1	-	0.5	-	-	0.2 20. Activities of households as employers; undifferentiated goods and services-producing activities of households for own use
21. กิจกรรมขององค์กรระหว่างประเทศ	-	-	-	-	-	-	-	-	-	-	-	-	-	- 21. Activities of extraterritorial organizations and bodies
22. ไม่ทราบ	-	-	-	-	-	-	-	-	-	-	-	-	-	- 22. Unknown

1/ รวมอาชีพระยะสั้น 1/ Including Short Course Vocational

ตารางที่ 5 จำนวนผู้จ้างงานทำ จำนวนตามขั้นการศึกษาที่สำเร็จ อุตสาหกรรม พหุ และเขตการปกครอง ภาคใต้ (ต่อ)

TABLE 5 EMPLOYED PERSONS BY LEVEL OF EDUCATIONAL ATTAINMENT, INDUSTRY, SEX AND AREA, SOUTHERN REGION (Contd.)

ไตรมาสที่ 1/2556 : Quarter 1/2013

นอกเขตเทศบาล NON-MUNICIPAL AREA

หน่วยเป็นพัน : In Thousands

อุตสาหกรรม Industry	รวม Total	มัธยมศึกษาตอนปลาย Upper Secondary Level										อุตสาหกรรม Industry		
		ไม่มี การศึกษา None	ต่ำกว่า ประถมศึกษา Less than Elementary	ประถมศึกษา Elementary	มัธยมศึกษา ตอนต้น Lower Secondary	มัธยมศึกษาตอนต้น Upper Secondary Level			อุดมศึกษา Higher Level			อื่นๆ Others	ไม่ทราบ Unknown	
						สถานศึกษา General/ Academic	สายอาชีพ Vocational	สายวิชา- การศึกษา Teacher Training	สถานศึกษา General/ Academic	สายอาชีพ Vocational	สายวิชา- การศึกษา Teacher Training			
ยอดรวม	4,016.5	170.6	927.3	1,095.4	701.5	444.7	116.3	1.2	256.7	202.7	81.7	7.3	11.0	TOTAL
ชาย	2,228.6	87.0	471.8	649.3	438.3	261.7	69.0	0.6	107.6	105.5	27.0	4.8	6.0	MALE
1 เกษตรกรรม การป่าไม้ และการประมง	1,306.8	60.7	342.2	402.9	251.2	145.7	21.7	-	29.8	40.1	7.8	3.3	1.5	1. Agriculture, forestry and fishing
2. การทำเหมืองแร่ และเหมืองหิน	6.1	-	1.1	1.2	3.5	0.1	0.2	-	-	0.1	-	-	-	- 2. Mining and quarrying
3. การผลิต	101.5	5.5	14.4	29.2	19.1	14.1	1.2	0.3	7.0	10.3	0.2	0.2	0.1	3. Manufacturing
4. ไฟฟ้า ก๊าซ ไอน้ำและระบบปรับอากาศ	6.3	0.7	-	0.6	0.9	0.9	2.6	-	0.3	0.4	-	-	-	- 4. Electricity, gas, steam and air conditioning supply
5. การจัดหาหน้า การจัดการและการบำบัดน้ำเสีย ของเสีย และสิ่งปฏิกูล	2.5	-	-	-	0.9	-	0.3	-	-	1.3	-	-	-	- 5. Water supply; sewerage, waste management and remediation activities
6. การก่อสร้าง	192.9	5.0	34.4	71.8	45.3	22.0	5.5	-	4.0	4.3	-	-	0.6	6. Construction
7. การขายส่ง และการขายปลีก การซ่อมยานยนต์	287.0	7.1	39.3	78.7	65.6	33.2	22.1	0.4	17.5	19.9	2.8	-	0.5	7. Wholesale and retail trade; repair of motor vehicles and motorcycles
8. การขนส่ง และสถานที่เก็บสินค้า	56.1	0.8	7.5	17.3	15.8	5.3	3.1	-	3.1	2.3	-	0.2	0.8	8. Transportation and storage
9. ที่พักแรมและบริการด้านอาหาร	58.2	2.5	10.9	14.9	10.7	9.1	3.2	-	3.0	3.1	0.2	-	0.8	9. Accommodation and food service activities
10. ขี่จักรยานและการสื่อสาร	4.0	-	0.3	0.4	-	1.4	0.3	-	0.9	0.7	-	-	-	- 10. Information and communication
11. กิจกรรมทางการเงินและการประกันภัย	4.0	-	-	0.4	0.3	-	-	-	2.3	0.8	0.1	-	-	- 11. Financial and insurance activities
12. กิจกรรมอสังหาริมทรัพย์	1.6	-	1.1	0.2	-	-	0.1	-	0.2	-	-	-	-	- 12. Real estate activities
13. กิจกรรมทางวิชาชีพ วิทยาศาสตร์ และเทคนิค	4.5	-	0.5	0.4	0.3	0.1	-	-	2.0	0.3	-	-	0.9	13. Professional, scientific and technical activities
14. กิจกรรมการบริหารและการบริการสนับสนุน	12.1	-	2.2	3.9	2.8	0.5	0.2	-	1.6	0.9	-	-	0.1	14. Administrative and support service activities
15. การบริหารราชการ การป้องกันประเทศ การประกันสังคม	77.4	0.8	9.2	6.6	12.0	16.6	4.7	-	14.3	12.4	0.9	-	-	- 15. Public administration and defence; compulsory social security
16. การศึกษา	47.0	-	2.2	1.1	3.1	4.8	0.3	-	15.3	4.3	14.8	0.7	0.4	16. Education
17. กิจกรรมด้านสุขภาพและงานสังคมสงเคราะห์	12.5	-	1.1	2.3	1.2	1.9	-	-	3.9	2.1	-	-	-	17. Human health and social work activities
18. ศิลปะ ความบันเทิง และนันทนาการ	15.4	0.4	1.8	6.1	2.1	0.5	2.2	-	0.7	1.6	-	-	-	18. Arts, entertainment and recreation
19. กิจกรรมบริการด้านอื่น ๆ	32.6	3.6	3.7	11.3	3.8	5.6	1.4	-	1.7	0.7	0.1	0.5	0.3	19. Other service activities
20. กิจกรรมการจ้างงานในครัวเรือนส่วนบุคคล การผลิตสินค้าและบริการที่ขึ้นเองเพื่อใช้ในครัวเรือน	0.1	-	-	-	-	0.1	-	-	-	-	-	-	-	- 20. Activities of households as employers; undifferentiated goods and services-producing activities of households for own use
21. กิจกรรมขององค์การระหว่างประเทศ	-	-	-	-	-	-	-	-	-	-	-	-	-	- 21. Activities of extraterritorial organizations and bodies
22. ไม่ทราบ	-	-	-	-	-	-	-	-	-	-	-	-	-	- 22. Unknown

1/ รวมอาชีพระยะสั้น 1/ Including Short Course Vocational

ตารางที่ 5 จำนวนผู้จ้างงานทำ จำนวนตามขั้นการศึกษาที่สำเร็จ อุตสาหกรรม พหุ และเขตการปกครอง ภาคใต้ (ต่อ)

TABLE 5 EMPLOYED PERSONS BY LEVEL OF EDUCATIONAL ATTAINMENT, INDUSTRY, SEX AND AREA, SOUTHERN REGION (Contd.)

ไตรมาสที่ 1/2556 : Quarter 1/2013

นอกเขตเทศบาล NON-MUNICIPAL AREA

หน่วยเป็นพัน : In Thousands

อุตสาหกรรม	รวม	ไม่มี การศึกษา	ต่ำกว่า ประถมศึกษา	ประถมศึกษา	มัธยมศึกษา ตอนต้น	มัธยมศึกษาตอนปลาย				อุดมศึกษา		อื่นๆ ไม่ทราบ	INDUSTRY	
						None	Elementary	Secondary	Upper Secondary Level		Higher Level			Higher Technical Education
									General/ Academic	Vocational				
หญิง	1,787.9	83.7	455.5	446.1	263.2	183.0	47.3	0.6	149.1	97.2	54.8	2.6	4.9	FEMALE
1.เกษตรกรรม การป่าไม้ และการประมง	961.1	54.8	312.5	278.4	149.3	82.7	18.5	-	26.7	30.9	3.9	2.6	0.9	0.1 1. Agriculture, forestry and fishing
2.การทำเหมืองแร่ และเหมืองหิน	1.9	-	0.1	-	0.1	1.0	-	-	0.7	-	-	-	-	2. Mining and quarrying
3. การผลิต	1,355.5	9.3	26.6	46.1	23.9	18.5	1.1	-	4.7	4.6	0.5	-	0.4	3. Manufacturing
4. ไฟฟ้า ก๊าซ ไอน้ำและระบบปรับอากาศ	2.5	-	0.3	-	0.7	0.4	-	-	1.1	-	-	-	-	4. Electricity, gas, steam and air conditioning supply
5. การจัดการน้ำ การจัดการและการบำบัดน้ำเสีย ของเสีย และสิ่งปฏิกูล	1.2	-	-	-	-	-	-	-	0.5	0.7	-	-	-	5. Water supply; sewerage, waste management and remediation activities
6. การก่อสร้าง	20.1	0.4	7.0	6.2	2.7	1.9	0.1	-	0.8	0.7	-	-	0.3	6. Construction
7. การขนส่ง และการขายปลีก การซ่อมยานยนต์	269.8	12.3	56.8	53.0	39.3	30.0	18.7	0.6	28.4	24.8	5.2	-	0.9	7. Wholesale and retail trade; repair of motor vehicles and motorcycles
8. การขนส่ง และสถานที่เก็บสินค้า	8.8	0.3	-	0.5	0.5	1.7	-	-	4.7	-	1.1	-	0.1	8. Transportation and storage
9. ที่พักแรมและบริการด้านอาหาร	161.0	3.1	40.4	44.8	30.2	21.7	2.6	-	5.3	9.7	2.7	-	0.4	9. Accommodation and food service activities
10. ข้อมูลข่าวสารและการสื่อสาร	2.0	-	-	-	0.2	-	0.2	-	1.1	0.6	-	-	-	10. Information and communication
11. กิจกรรมทางการเงินและการประกันภัย	7.3	-	-	-	0.1	0.6	-	-	6.0	0.7	-	-	-	11. Financial and insurance activities
12. กิจกรรมอสังหาริมทรัพย์	1.1	-	0.6	-	-	-	-	-	0.5	-	-	-	-	12. Real estate activities
13. กิจกรรมทหวิชาชีพ วิทยาศาสตร์ และเทคนิค	7.4	-	0.9	0.4	-	-	0.8	-	2.6	1.9	-	-	0.8	13. Professional, scientific and technical activities
14. กิจกรรมการบริหารและการบริการสนับสนุน	6.8	-	1.5	0.5	0.5	1.6	0.6	-	2.2	-	-	-	0.1	14. Administrative and support service activities
15. การบริหารราชการ การป้องกันประเทศ การประกันสังคม	44.0	-	0.5	0.5	4.5	3.6	0.8	-	23.8	7.8	2.5	-	-	15. Public administration and defence; compulsory social security
16. การศึกษา	75.5	0.6	1.1	2.8	1.1	4.8	0.2	-	27.0	1.4	36.5	-	-	16. Education
17. กิจกรรมด้านสุขภาพและงานสังคมสงเคราะห์	34.1	-	1.6	0.8	2.1	5.3	1.4	-	11.7	8.5	2.5	-	0.1	17. Human health and social work activities
18. ศิลปะ ความบันเทิง และนันทนาการ	5.2	0.6	0.5	1.8	-	0.9	0.3	-	-	1.2	-	-	-	18. Arts, entertainment and recreation
19. กิจกรรมบริการด้านอื่น ๆ	36.0	2.2	3.9	6.8	7.2	7.4	2.1	-	1.6	3.9	-	-	0.9	19. Other service activities
20. กิจกรรมการทำงานในครัวเรือนส่วนบุคคล การผลิตสินค้าและบริการที่ขึ้นเองเพื่อใช้ในครัวเรือน	6.9	0.2	1.2	3.5	1.0	0.9	-	-	-	-	-	-	0.1	20. Activities of households as employers; undifferentiated goods and services-producing activities of households for own use
21. กิจกรรมขององค์การระหว่างประเทศ	-	-	-	-	-	-	-	-	-	-	-	-	-	21. Activities of extraterritorial organizations and bodies
22. ไม่ทราบ	-	-	-	-	-	-	-	-	-	-	-	-	-	22. Unknown

1/ รวมอาชีพระยะสั้น 1/ Including Short Course Vocational

ตารางที่ 6 จำนวนผู้มีงานทำ จำแนกตามสถานภาพการทำงาน อาชีพ ภาคใต้

TABLE 6 EMPLOYED PERSONS BY WORK STATUS, OCCUPATION , SOUTHERN REGION

ไตรมาสที่ 1/2556 : Quarter 1/2013

หน่วยเป็นพัน : in Thousands

อาชีพ	สถานภาพการทำงาน Work Status							TOTAL	OCCUPATION
	รวม	นายจ้าง	ลูกจ้างรัฐบาล	ลูกจ้างเอกชน	ทำงานส่วนตัว	ช่วยธุรกิจครอบครัว	การรวมกลุ่ม		
	Total	Employer	Government Employee	Private Employee	Own Account Worker	Unpaid Family Worker	Producers' Cooperatives		
<b>ยอดรวม</b>	5,491.7	204.4	499.3	1,798.7	1,848.5	1,137.8	3.0		
1. ผู้บัญญัติกฎหมาย ข้าราชการระดับอาวุโส และผู้จัดการ	119.4	53.8	43.4	15.8	5.1	1.3	-	1. Legislators, senior officials and managers	
2. ผู้ประกอบวิชาชีพด้านต่างๆ	254.7	3.0	185.6	60.1	5.7	0.2	-	2. Professionals	
3. ผู้ประกอบวิชาชีพด้านเทคนิคสาขาต่างๆ และอาชีพที่เกี่ยวข้อง	140.5	0.8	50.4	66.5	15.2	6.8	0.7	3. Technicians and associate professionals	
4. เสมียน	169.7	0.5	68.6	82.7	6.7	11.3	-	4. Clerks	
5. พนักงานบริการและพนักงานในร้านค้า และตลาด	1,140.4	39.2	73.6	248.6	512.9	266.0	0.1	5. Service workers and shop and market sales workers	
6. ผู้ปฏิบัติงานที่มีฝีมือในด้านการเกษตร และการประมง	2,399.0	66.4	8.6	504.2	1,046.2	773.7	-	6. Skilled agricultural and fishery workers	
7. ผู้ปฏิบัติงานด้านความสามารถทางฝีมือ และธุรกิจการค้าที่เกี่ยวข้อง	551.5	33.7	17.7	312.1	145.5	40.9	1.7	7. Craft and related trades workers	
8. ผู้ปฏิบัติการโรงงานและเครื่องจักร และผู้ปฏิบัติงานด้านการประกอบ	203.6	3.5	21.3	115.4	54.8	8.1	0.5	8. Plant and machine operators and assemblers	
9. อาชีพขั้นพื้นฐานต่างๆ ในด้านการขาย และการให้บริการ	513.0	3.5	30.0	393.3	56.6	29.6	-	9. Elementary occupations	
10. คนงานซึ่งไม่ได้จำแนกไว้ในหมวดอื่น	-	-	-	-	-	-	-	10. Workers not classifiable by occupation	

ตารางที่ 6 จำนวนผู้มีงานทำ จำแนกตามสถานภาพทำงาน อาชีพ และเพศ ภาคใต้  
TABLE 6 EMPLOYED PERSONS BY WORK STATUS, OCCUPATION AND SEX, SOUTHERN REGION

ไตรมาสที่ 1/2556 : Quarter 1/2013

หน่วยเป็นพัน : In Thousands

อาชีพ	สถานภาพการทำงาน Work Status							การรวมกลุ่ม Members of Producers' Cooperatives	OCCUPATION
	รวม Total	นายจ้าง Employer	ลูกจ้างรัฐบาล Government Employee	ลูกจ้างเอกชน Private Employee	ทำงานส่วนตัว Own Account Worker	ช่วยธุรกิจ ครอบครัว Unpaid Family Worker			
<b>ชาย</b>	<b>3,023.3</b>	<b>152.3</b>	<b>257.5</b>	<b>1,067.2</b>	<b>1,122.9</b>	<b>422.1</b>	<b>1.2</b>	<b>MALE</b>	
1. ผู้บัญญัติกฎหมาย ข้าราชการระดับอาวุโส และผู้จัดการ	94.5	43.8	36.0	10.4	4.2	0.2	-	1. Legislators, senior officials and managers	
2. ผู้ประกอบวิชาชีพด้านต่างๆ	91.7	1.5	65.6	21.9	2.7	0.1	-	2. Professionals	
3. ผู้ประกอบวิชาชีพด้านเทคนิคสาขาต่างๆ และอาชีพที่เกี่ยวข้อง	71.3	0.8	26.2	35.0	8.7	0.5	-	3. Technicians and associate professionals	
4. เสมียน	41.6	0.5	17.6	19.1	2.8	1.5	-	4. Clerks	
5. พนักงานบริการและพนักงานในร้านค้า และตลาด	446.8	21.4	55.9	84.1	179.6	105.8	-	5. Service workers and shop and market sales workers	
6. ผู้ปฏิบัติงานที่มีฝีมือในด้านเกษตรกรรม และการประมง	1,384.2	46.1	6.3	304.9	750.7	276.3	-	6. Skilled agricultural and fishery workers	
7. ผู้ปฏิบัติงานด้านความสามารถทางฝีมือ และธุรกิจการค้าที่เกี่ยวข้อง	428.6	33.0	15.6	266.6	93.3	19.2	1.0	7. Craft and related trades workers	
8. ผู้ปฏิบัติการโรงงานและเครื่องจักร และผู้ปฏิบัติงานด้านการประกอบ	186.3	2.6	20.3	107.1	50.5	5.6	0.3	8. Plant and machine operators and assemblers	
9. อาชีพขั้นพื้นฐานต่างๆ ในด้านการขาย และการให้บริการ	278.2	2.8	14.1	218.2	30.4	12.7	-	9. Elementary occupations	
10. คนงานซึ่งมิได้จำแนกไว้ในหมวดอื่น	-	-	-	-	-	-	-	10. Workers not classifiable by occupation	
<b>หญิง</b>	<b>2,468.4</b>	<b>52.0</b>	<b>241.8</b>	<b>731.5</b>	<b>725.6</b>	<b>715.7</b>	<b>1.8</b>	<b>TOTAL</b>	
1. ผู้บัญญัติกฎหมาย ข้าราชการระดับอาวุโส และผู้จัดการ	24.8	10.1	7.5	5.4	0.8	1.0	-	1. Legislators, senior officials and managers	
2. ผู้ประกอบวิชาชีพด้านต่างๆ	162.9	1.5	120.0	38.2	3.1	0.1	-	2. Professionals	
3. ผู้ประกอบวิชาชีพด้านเทคนิคสาขาต่างๆ และอาชีพที่เกี่ยวข้อง	69.2	0.0	24.2	31.4	6.5	6.3	0.7	3. Technicians and associate professionals	
4. เสมียน	128.1	0.0	51.0	63.6	3.8	9.7	-	4. Clerks	
5. พนักงานบริการและพนักงานในร้านค้า และตลาด	693.7	17.8	17.7	164.5	333.3	160.2	0.1	5. Service workers and shop and market sales workers	
6. ผู้ปฏิบัติงานที่มีฝีมือในด้านเกษตรกรรม และการประมง	1,014.7	20.2	2.3	199.3	295.5	497.4	-	6. Skilled agricultural and fishery workers	
7. ผู้ปฏิบัติงานด้านความสามารถทางฝีมือ และธุรกิจการค้าที่เกี่ยวข้อง	122.9	0.7	2.2	45.5	52.2	21.7	0.7	7. Craft and related trades workers	
8. ผู้ปฏิบัติการโรงงานและเครื่องจักร และผู้ปฏิบัติงานด้านการประกอบ	17.3	0.9	1.0	8.3	4.3	2.5	0.2	8. Plant and machine operators and assemblers	
9. อาชีพขั้นพื้นฐานต่างๆ ในด้านการขาย และการให้บริการ	234.8	0.7	15.9	175.2	26.1	16.9	-	9. Elementary occupations	
10. คนงานซึ่งมิได้จำแนกไว้ในหมวดอื่น	-	-	-	-	-	-	-	10. Workers not classifiable by occupation	

ตารางที่ 6 จำนวนผู้มีงานทำ จำแนกตามสถานภาพทำงาน อาชีพ เพศ และเขตการปกครอง ภาคใต้ (ต่อ)  
TABLE 6 EMPLOYED PERSONS BY WORK STATUS, OCCUPATION, SEX AND AREA, SOUTHERN REGION (Contd.)

ไตรมาสที่ 1/2556 : Quarter 1/2013

หน่วยเป็นพัน : In Thousands

อาชีพ	ในเขตเทศบาล MUNICIPAL AREA						รวม	สถานภาพการทำงาน Work Status			การรวมกลุ่ม Members of Producers' Cooperatives	OCCUPATION
	นายจ้าง Employer	ลูกจ้างรัฐบาล Government Employee	ลูกจ้างเอกชน Private Employee	ทำงานส่วนตัว Own Account Worker	ช่วยธุรกิจ ครอบครัว Unpaid Family Worker	TOTAL						
ยอดรวม	80.1	221.2	528.8	415.6	229.4	0.0	1,475.2					TOTAL
ชาย	58.8	112.9	302.2	236.8	84.1	-	794.7					MALE
1. ผู้บัญญัติกฎหมาย ข้าราชการระดับอาวุโส และผู้จัดการ	17.5	10.1	6.8	1.3	0.2	-	35.9					1. Legislators, senior officials and managers
2. ผู้ประกอบวิชาชีพด้านต่างๆ	1.3	31.8	8.5	0.9	0.1	-	42.6					2. Professionals
3. ผู้ประกอบวิชาชีพด้านเทคนิคสาขาต่างๆ และอาชีพที่เกี่ยวข้อง	0.8	15.1	22.5	4.2	0.5	-	43.2					3. Technicians and associate professionals
4. เสมียน	0.2	8.5	11.6	2.2	1.2	-	23.7					4. Clerks
5. พนักงานบริการและพนักงานในร้านค้า และตลาด	10.3	26.0	42.1	81.4	45.9	-	205.7					5. Service workers and shop and market sales workers
6. ผู้ปฏิบัติงานที่มีฝีมือในด้านการเกษตร และการประมง	10.8	0.5	29.9	80.9	25.6	-	147.7					6. Skilled agricultural and fishery workers
7. ผู้ปฏิบัติงานด้านความสามารถทางฝีมือ และธุรกิจการค้าที่เกี่ยวข้อง	15.7	4.9	83.7	36.8	7.1	-	148.2					7. Craft and related trades workers
8. ผู้ปฏิบัติงานโรงงานและเครื่องจักร และผู้ปฏิบัติงานด้านการประกอบ	0.9	8.8	43.4	19.7	0.4	-	73.1					8. Plant and machine operators and assemblers
9. อาชีพขั้นพื้นฐานต่างๆ ในด้านการขาย และการให้บริการ	1.4	7.3	53.7	9.4	2.9	-	74.7					9. Elementary occupations
10. คนงานซึ่งมิได้จำแนกไว้ในหมวดอื่น	-	-	-	-	-	-	-					10. Workers not classifiable by occupation



ตารางที่ 6 จำนวนผู้มีงานทำ จำแนกตามสถานภาพทำงาน อาชีพ เพศ และเขตการปกครอง ภาคใต้ (ต่อ)  
TABLE 6 EMPLOYED PERSONS BY WORK STATUS, OCCUPATION, SEX AND AREA, SOUTHERN REGION (Contd.)

ไตรมาสที่ 1/2556 : Quarter 1/2013

หน่วยเป็นพัน : In Thousands

อาชีพ	สถานภาพการทำงาน Work Status							การรวมกลุ่ม Members of Producers' Cooperatives	OCCUPATION
	รวม	นายจ้าง Employer	ลูกจ้างรัฐบาล Government Employee	ลูกจ้างเอกชน Private Employee	ทำงานส่วนตัว Own Account Worker	ช่วยธุรกิจ ครอบครัว Unpaid Family Worker			
หญิง	680.5	21.4	108.3	226.6	178.8	145.4	0.0	TOTAL	
1. ผู้บัญญัติกฎหมาย ข้าราชการระดับอาวุโส	13.1	4.9	3.7	2.9	0.8	0.8	-	1. Legislators, senior officials and managers	
และผู้จัดการ									
2. ผู้ประกอบวิชาชีพด้านต่างๆ	71.7	0.5	56.2	13.3	1.6	0.1	-	2. Professionals	
3. ผู้ประกอบวิชาชีพด้านเทคนิคสาขาต่างๆ	37.3	0.0	12.4	17.5	3.7	3.7	-	3. Technicians and associate professionals	
และอาชีพที่เกี่ยวข้อง									
4. เสมียน	58.0	0.0	23.1	26.5	1.4	7.0	-	4. Clerks	
5. พนักงานบริการและพนักงานในร้านค้า	290.6	11.3	7.5	82.8	115.7	73.3	-	5. Service workers and shop and market sales workers	
และตลาด									
6. ผู้ปฏิบัติงานที่มีฝีมือในด้านการเกษตร	90.4	3.7	0.4	15.7	27.3	43.5	-	6. Skilled agricultural and fishery workers	
และการประมง									
7. ผู้ปฏิบัติงานด้านความสามารถทางฝีมือ	35.3	0.5	0.2	9.0	16.2	9.4	0.0	7. Craft and related trades workers	
และธุรกิจการค้าที่เกี่ยวข้อง									
8. ผู้ปฏิบัติการโรงงานและเครื่องจักร	5.7	0.3	0.1	2.4	1.2	1.8	-	8. Plant and machine operators and assemblers	
และผู้ปฏิบัติงานด้านการประกอบ									
9. อาชีพขั้นพื้นฐานต่างๆ ในด้านการขาย	78.5	0.2	4.8	56.6	11.0	5.9	-	9. Elementary occupations	
และการให้บริการ									
10. คนงานซึ่งมิได้จำแนกไว้ในหมวดอื่น	-	-	-	-	-	-	-	10. Workers not classifiable by occupation	

ตารางที่ 6 จำนวนผู้มีงานทำ จำแนกตามสถานภาพทำงาน อาชีพ เพศ และเขตการปกครอง ภาคใต้ (ต่อ)  
TABLE 6 EMPLOYED PERSONS BY WORK STATUS, OCCUPATION, SEX AND AREA, SOUTHERN REGION (Contd.)

ไตรมาสที่ 1/2556 : Quarter 1/2013

หน่วยเป็นพัน : In Thousands

อาชีพ	รวม	สถานภาพการทำงาน Work Status						การรวมกลุ่ม Members of Producers' Cooperatives	OCCUPATION
		นายจ้าง Employer	ลูกจ้างรัฐบาล Government Employee	ลูกจ้างเอกชน Private Employee	ทำงานส่วนตัว Own Account Worker	ช่วยธุรกิจ ครอบครัว Unpaid Family Worker	เกษตรกร Cooperatives		
ยอดรวม	4,016.5	124.2	278.1	1,269.9	1,432.9	908.4	3.0	TOTAL	
ชาย	2,228.6	93.6	144.6	765.0	886.1	338.1	1.2	MALE	
1. ผู้บัญญัติกฎหมาย ข้าราชการระดับอาวุโส และผู้จัดการ	58.6	26.3	25.9	3.6	2.9	-	-	1. Legislators, senior officials and managers	
2. ผู้ประกอบวิชาชีพด้านต่างๆ	49.2	0.2	33.8	13.4	1.8	0.0	-	2. Professionals	
3. ผู้ประกอบวิชาชีพด้านเทคนิคสาขาต่างๆ และอาชีพที่เกี่ยวข้อง	28.1	-	11.1	12.5	4.5	-	-	3. Technicians and associate professionals	
4. เสมียน	17.9	0.3	9.2	7.5	0.6	0.3	-	4. Clerks	
5. พนักงานบริการและพนักงานในร้านค้า และตลาด	241.1	11.1	29.9	42.0	98.2	59.9	-	5. Service workers and shop and market sales workers	
6. ผู้ปฏิบัติงานที่มีฝีมือในด้านการเกษตร และการประมง	1,236.6	35.3	5.8	275.0	669.9	250.7	-	6. Skilled agricultural and fishery workers	
7. ผู้ปฏิบัติงานด้านความสามารถทางฝีมือ และธุรกิจการค้าที่เกี่ยวข้อง	280.4	17.3	10.7	182.9	56.5	12.1	1.0	7. Craft and related trades workers	
8. ผู้ปฏิบัติงานโรงงานและเครื่องจักร และผู้ปฏิบัติงานด้านการประกอบ	113.2	1.7	11.5	63.7	30.8	5.2	0.3	8. Plant and machine operators and assemblers	
9. อาชีพขั้นพื้นฐานต่างๆ ไม่ด้านการขาย และการให้บริการ	203.5	1.4	6.8	164.4	21.1	9.8	-	9. Elementary occupations	
10. คนงานซึ่งมีได้จำแนกไว้ในหมวดอื่น	-	-	-	-	-	-	-	10. Workers not classifiable by occupation	

ตารางที่ 6 จำนวนผู้มีงานทำ จำแนกตามสถานภาพทำงาน อาชีพ เพศ และเขตการปกครอง ภาคใต้ (ต่อ)  
TABLE 6 EMPLOYED PERSONS BY WORK STATUS, OCCUPATION, SEX AND AREA, SOUTHERN REGION (Contd.)

ไตรมาสที่ 1/2556 : Quarter 1/2013

หน่วยเป็นพัน : In Thousands

อาชีพ	รวม	สถานภาพการทำงาน Work Status						การรวมกลุ่ม Members of Producers' Cooperatives	OCCUPATION
		นายจ้าง Employer	ลูกจ้างรัฐบาล Government Employee	ลูกจ้างเอกชน Private Employee	ทำงานส่วนตัว Own Account Worker	ช่วยธุรกิจ ครอบครัว Unpaid Family Worker	เกษตรกร Farmer		
หญิง	1,787.9	30.7	133.5	504.8	546.8	570.4	1.8	TOTAL	
1. ผู้บัญญัติกฎหมาย ข้าราชการระดับอาวุโส	11.7	5.1	3.8	2.6	-	0.2	-	1. Legislators, senior officials and managers	
และผู้จัดการ									
2. ผู้ประกอบวิชาชีพด้านต่างๆ	91.3	1.0	63.8	24.9	1.5	-	-	2. Professionals	
3. ผู้ประกอบวิชาชีพด้านเทคนิคสาขาต่างๆ	31.9	-	11.9	13.9	2.9	2.5	0.7	3. Technicians and associate professionals	
และอาชีพที่เกี่ยวข้อง									
4. เสมียน	70.2	-	27.9	37.1	2.4	2.7	-	4. Clerks	
5. พนักงานบริการและพนักงานในร้านค้า	403.1	6.5	10.2	81.7	217.7	86.9	0.1	5. Service workers and shop and market sales workers	
และตลาด									
6. ผู้ปฏิบัติงานที่มีฝีมือในด้านการเกษตร	924.3	16.6	2.0	183.6	268.2	453.9	-	6. Skilled agricultural and fishery workers	
และการประมง									
7. ผู้ปฏิบัติงานด้านความสามารถทางฝีมือ	87.6	0.3	2.0	36.4	36.0	12.3	0.7	7. Craft and related trades workers	
และธุรกิจการค้าที่เกี่ยวข้อง									
8. ผู้ปฏิบัติการโรงงานและเครื่องจักร	11.6	0.6	1.0	6.0	3.1	0.7	0.2	8. Plant and machine operators and assemblers	
และผู้ปฏิบัติงานด้านการประกอบ									
9. อาชีพขั้นพื้นฐานต่างๆ ในด้านการขาย	156.4	0.5	11.1	118.6	15.1	11.0	-	9. Elementary occupations	
และการให้บริการ									
10. คนงานซึ่งมีเจ้านายไม่หมิ่นคนอื่น	-	-	-	-	-	-	-	10. Workers not classifiable by occupation	





ตารางที่ 7 จำนวนผู้มีงานทำ จำแนกตามสถานภาพทำงาน อุตสาหกรรม เพศ และเขตการปกครอง ภาคใต้ (ต่อ)  
TABLE 7 EMPLOYED PERSONS BY WORK STATUS, INDUSTRY, SEX AND AREA, SOUTHERN REGION (Contd.)

หน่วยเป็นพัน : In Thousands

ไตรมาสที่ 1/2556 : Quarter 1/2013

อุตสาหกรรม	ในเขตเทศบาล MUNICIPAL AREA							INDUSTRY
	นายจ้าง	ลูกจ้างรัฐบาล	ลูกจ้างเอกชน	ทำงานส่วนตัว	ช่วยธุรกิจครอบครัว	การรวมกลุ่ม		
	Employer	Government Employee	Private Employee	Own Account Worker	Unpaid Family Worker	Members of Producers' Cooperatives		
ยอดรวม	1,475.2	221.2	528.8	415.6	229.4	0.0	TOTAL	
ชาย	794.7	112.9	302.2	236.8	84.1	-	MALE	
1 เกษตรกรรม การป่าไม้ และการประมง	153.3	-	33.5	81.3	26.2	-	1. Agriculture, forestry and fishing	
2. การทำเหมืองแร่ และเหมืองหิน	3.2	-	3.2	-	-	-	2. Mining and quarrying	
3. การผลิต	71.9	-	43.7	17.9	3.7	-	3. Manufacturing	
4. ไฟฟ้า ก๊าซ ไอน้ำและระบบปรับอากาศ	6.1	-	0.3	-	-	-	4. Electricity, gas, steam and air conditioning supply	
5. การจัดการน้ำ การจัดการและการบำบัดน้ำเสีย	1.2	-	-	-	-	-	5. Water supply; sewerage, waste management and remediation activities	
6. การก่อสร้าง	76.4	-	53.1	7.2	1.0	-	6. Construction	
7. การขายส่ง และการขายปลีก การซ่อมยานยนต์	202.9	0.1	86.9	71.5	30.5	-	7. Wholesale and retail trade; repair of motor vehicles and motorcycles	
8. การขนส่ง และสถานที่เก็บสินค้า	36.3	2.3	13.9	18.4	0.1	-	8. Transportation and storage	
9. ที่พักแรมและบริการด้านอาหาร	72.3	-	28.0	20.9	18.6	-	9. Accommodation and food service activities	
10. ข้อมูลข่าวสารและการสื่อสาร	6.3	1.2	2.6	1.3	0.9	-	10. Information and communication	
11. กิจกรรมทางการเงินและการประกันภัย	9.2	2.1	6.9	0.1	-	-	11. Financial and insurance activities	
12. กิจกรรมอสังหาริมทรัพย์	4.1	0.1	1.4	2.2	0.5	-	12. Real estate activities	
13. กิจกรรมทางวิชาชีพ วิทยาศาสตร์ และเทคนิค	8.6	0.2	4.8	1.4	0.2	-	13. Professional, scientific and technical activities	
14. กิจกรรมการบริหารและการบริการสนับสนุน	15.4	-	10.5	3.5	1.3	-	14. Administrative and support service activities	
15. การบริหารราชการ การป้องกันประเทศ	71.4	70.4	0.9	-	-	-	15. Public administration and defence; compulsory social security	
16. การศึกษา	25.5	21.9	3.6	0.1	-	-	16. Education	
17. กิจกรรมด้านสุขภาพและงานสังคมสงเคราะห์	9.2	7.3	1.7	0.1	0.0	-	17. Human health and social work activities	
18. ศิลปะ ความบันเทิง และนันทนาการ	4.8	0.4	1.7	1.9	0.1	-	18. Arts, entertainment and recreation	
19. กิจกรรมบริการด้านอื่น ๆ	16.1	0.1	4.9	9.1	0.9	-	19. Other service activities	
20. กิจกรรมการจ้างงานในครัวเรือนส่วนบุคคล	0.6	-	0.6	-	-	-	20. Activities of households as employers; undifferentiated goods and services-producing activities of households for own use	
การผลิสินค้าและบริการที่สร้างขึ้นเองเพื่อใช้ในครัวเรือน	-	-	-	-	-	-	21. Activities of extraterritorial organizations and bodies	
21. กิจกรรมขององค์การระหว่างประเทศ	-	-	-	-	-	-	22. Unknown	
22. ไม่ทราบ	-	-	-	-	-	-		



ตารางที่ 7 จำนวนผู้มีงานทำ จำแนกตามสถานภาพทำงาน อุตสาหกรรม เพศ และเขตการปกครอง ภาคใต้ (ต่อ)  
TABLE 7 EMPLOYED PERSONS BY WORK STATUS, INDUSTRY, SEX AND AREA, SOUTHERN REGION (Contd.)

ไตรมาสที่ 1/2556 : Quarter 1/2013

นอกเขตเทศบาล NON-MUNICIPAL AREA

หน่วยเป็นพัน : In Thousands

อุตสาหกรรม	สถานภาพการทำงาน Work Status								INDUSTRY
	รวม	นายจ้าง	ลูกจ้างรัฐบาล	ลูกจ้างเอกชน	ทำงานส่วนตัว	ช่วยธุรกิจครอบครัว	การรวมกลุ่ม		
	Total	Employer	Government Employee	Private Employee	Own Account Worker	Unpaid Family Worker	Members of Producers' Cooperatives		
<b>ยอดรวม</b>	<b>4,016.5</b>	<b>124.2</b>	<b>278.1</b>	<b>1,269.9</b>	<b>1,432.9</b>	<b>908.4</b>	<b>3.0</b>	<b>TOTAL</b>	
<b>ชาย</b>	<b>2,228.6</b>	<b>93.6</b>	<b>144.6</b>	<b>765.0</b>	<b>886.1</b>	<b>338.1</b>	<b>1.2</b>	<b>MALE</b>	
1 เกษตรกรรม การป่าไม้ และการประมง	1,306.8	42.3	-	335.1	675.8	253.6	-	1. Agriculture, forestry and fishing	
2. การทำเหมืองแร่ และเหมืองหิน	6.1	-	-	5.3	0.8	-	-	2. Mining and quarrying	
3. การผลิต	101.5	7.6	1.3	65.9	17.5	8.3	1.0	3. Manufacturing	
4. ไฟฟ้า ก๊าซ ไอน้ำและระบบปรับอากาศ	6.3	-	5.2	1.1	-	-	-	4. Electricity, gas, steam and air conditioning supply	
5. การจัดการน้ำ การจัดการและการบำบัดน้ำเสียของเสีย และสิ่งปฏิกูล	2.5	-	2.5	-	-	-	-	5. Water supply; sewerage, waste management and remediation activities	
6. การก่อสร้าง	192.9	22.0	-	147.7	18.3	4.9	-	6. Construction	
7. การขายส่ง และการขายปลีก การซ่อมยานยนต์	287.0	13.9	-	113.9	104.1	55.2	-	7. Wholesale and retail trade; repair of motor vehicles and motorcycles	
8. การขนส่ง และสถานที่เก็บสินค้า	56.1	1.1	3.5	25.2	26.0	0.3	-	8. Transportation and storage	
9. ที่พักแรมและบริการด้านอาหาร	58.2	3.1	-	23.5	19.6	12.1	-	9. Accommodation and food service activities	
10. ข้อมูลข่าวสารและการสื่อสาร	4.0	-	1.2	1.5	1.4	-	-	10. Information and communication	
11. กิจกรรมทางการเงินและการประกันภัย	4.0	-	2.5	1.5	-	-	-	11. Financial and insurance activities	
12. กิจกรรมอสังหาริมทรัพย์	1.6	-	-	1.3	0.3	-	-	12. Real estate activities	
13. กิจกรรมทางวิชาชีพ วิทยาศาสตร์ และเทคนิค	4.5	-	2.5	1.4	0.6	-	-	13. Professional, scientific and technical activities	
14. กิจกรรมการบริหารและการสนับสนุน	12.1	2.6	-	6.9	1.8	0.7	-	14. Administrative and support service activities	
15. การบริหารราชการ การป้องกันประเทศ การประกันสังคม	77.4	-	76.4	0.8	-	-	0.3	15. Public administration and defence; compulsory social security	
16. การศึกษา	47.0	0.2	35.9	10.5	0.5	-	-	16. Education	
17. กิจกรรมด้านสุขภาพและงานสังคมสงเคราะห์	12.5	-	9.0	2.3	1.1	0.0	-	17. Human health and social work activities	
18. ศิลปะ ความบันเทิง และนันทนาการ	15.4	0.3	4.7	5.1	4.8	0.6	-	18. Arts, entertainment and recreation	
19. กิจกรรมบริการด้านอื่น ๆ	32.6	0.6	0.1	16.0	13.6	2.3	-	19. Other service activities	
20. กิจกรรมการจ้างงานในครัวเรือนส่วนบุคคล การผลิตสินค้าและบริการที่ขึ้นเองเพื่อใช้ในครัวเรือน	0.1	-	-	0.1	-	-	-	20. Activities of households as employers; undifferentiated goods and services-producing activities of households for own use	
21. กิจกรรมขององค์กรระหว่างประเทศ	-	-	-	-	-	-	-	21. Activities of extraterritorial organizations and bodies	
22. ไม่ทราบ	-	-	-	-	-	-	-	22. Unknown	







ตารางที่ 8 จำนวนผู้มีงานทำ จำแนกตามอาชีพ และอุตสาหกรรม ภาคใต้ (ต่อ)

TABLE 8 EMPLOYED PERSONS BY OCCUPATION AND INDUSTRY , SOUTHERN REGION (Contd.)

ไตรมาสที่ 1/2556 : Quarter 1/2013

หน่วยเป็นพัน : In Thousands

อาชีพ	อุตสาหกรรม (ต่อ) Industry (Contd.)										ไม่ทราบ	กิจกรรมขององค์กร	Occupation
	กิจกรรม อสังหาริมทรัพย์	กิจกรรมทางวิชาชีพ	การบริหารสนับสนุน และป้องกันประเทศ	การบริการราชการ	การศึกษา	กิจกรรมด้านสุขภาพ	ศิลปะ ความบันเทิง และนันทนาการ	บริการด้านอื่นๆ	งานในครัวเรือนส่วนบุคคล	กิจกรรมด้านอื่นๆ			
Real estate activities	Professional/scientific technical activities	Administrative support service activities	Public administration defence	Education	Health and social work	Art entertainment	Other service	Activities of household					
<b>ยอดรวม</b>	11.6	25.5	45.9	225.4	200.9	90.1	280	118.3	14.7	-	-	-	TOTAL
1. ผู้มีคุณวุฒิหมาย ข้าราชการระดับอาวุโสและผู้จัดการ	1.1	0.6	2.7	34.3	6.5	1.3	0.9	0.7	-	-	-	-	1. Legislators, senior officials and managers
2. ผู้ประกอบวิชาชีพที่ต่างกัน	0.3	6.5	0.5	30.0	159.1	34.9	4.0	0.3	-	-	-	-	2. Professionals
3. ผู้ประกอบวิชาชีพด้านเทคนิคสาขาต่างๆ และอาชีพที่เกี่ยวข้อง	1.4	5.7	3.8	29.6	1.8	19.2	3.3	3.9	-	-	-	-	3. Technicians and associate professionals
4. เสมียน	1.7	4.4	12.2	45.8	10.9	7.1	4.4	1.7	-	-	-	-	4. Clerks
5. พนักงานบริการและพนักงานในร้านค้าและตลาด	3.8	0.7	15.8	40.0	17.1	17.0	7.4	45.9	4.9	-	-	-	5. Service workers and shop and market sales workers
6. ผู้ปฏิบัติงานที่มีชื่อในด้านการเกษตรและการประมง	-	1.9	1.4	4.7	0.8	-	3.6	-	0.1	-	-	-	6. Skilled agricultural and fishery workers
7. ผู้ปฏิบัติงานด้านความสามารถฝีมือและธุรกิจการค้าที่เกี่ยวข้อง	-	4.5	1.2	6.7	0.5	2.2	0.4	16.0	0.0	-	-	-	7. Craft and related trades workers
8. ผู้ปฏิบัติการโรงงานและเครื่องจักรและผู้ปฏิบัติงานด้านการประกอบ	-	0.4	4.0	15.9	2.6	2.5	1.5	7.2	0.5	-	-	-	8. Plant and machine operators and assemblers
9. อาชีพพื้นฐานต่างๆ ในด้านการขายและการให้บริการ	3.3	0.9	4.5	18.6	1.7	6.0	2.5	42.7	9.2	-	-	-	9. Elementary occupations
10. คนงานซึ่งมิได้จำแนกไว้ในหมวดอื่น	-	-	-	-	-	-	-	-	-	-	-	-	10. Workers not classifiable by occupation

ตารางที่ 8 จำนวนผู้จ้างทำ งานตามอาชีพ อุตสาหกรรม และ เพศ ภาคใต้  
TABLE 8 EMPLOYED PERSONS BY OCCUPATION INDUSTRY AND SEX , SOUTHERN REGION

อาชีพ	อุตสาหกรรม Industry										กิจการเงินและ การประกันภัย Financial intermediation	OCCUPATION	
	รวม Total	เกษตรกรรม การป่าไม้ และการประมง Agriculture	การทำ เหมืองแร่ และเหมืองหิน Mining	การผลิต Manufacturing	ไฟฟ้า ก๊าซ ไอน้ำระบบปรับอากาศ Electricity	จัดหาน้ำ บ้านน้ำเสีย และประปา Water supply sewerage, waste	การก่อสร้าง Construction	การขายส่ง การขายปลีก การซ่อมยานยนต์ whole sale/retail	การขนส่ง และ สถานีเก็บสินค้า Transportation and storage	ที่พักแรมและ บริการด้านอาหาร Accommodation and food service			ข้อมูลข่าวสาร และการสื่อสาร Information and communication
<b>ชาย</b>	3,023.3	1,460.1	9.4	173.4	12.4	3.6	269.3	489.9	92.4	130.5	10.4	13.2	<b>MALE</b>
1. ผู้ปฏิบัติงานหน่วย ข้าราชการระดับอาวุโส และผู้จัดการ	94.5	8.5	-	3.8	0.1	0.5	22.3	9.2	2.0	6.9	1.1	2.4	1. Legislators, senior officials and managers
2. ผู้ประกอบวิชาชีพชั้นต่างๆ	91.7	-	-	0.8	2.8	-	0.8	0.7	-	0.6	2.9	1.3	2. Professionals
3. ผู้ประกอบวิชาชีพด้านเทคนิคสาขาต่างๆ และอาชีพที่เกี่ยวข้อง	71.3	1.9	1.9	9.1	1.9	0.8	5.7	6.7	0.2	1.4	2.3	6.0	3. Technicians and associate professionals
4. เสมียน	41.6	-	-	4.3	1.6	0.8	0.4	5.1	2.7	2.9	0.3	2.4	4. Clerks
5. พนักงานบริการและพนักงานในร้านค้า และตลาด	446.8	0.4	0.4	3.3	0.2	0.3	-	252.1	2.4	101.4	1.7	0.7	5. Service workers and shop and market sales workers
6. ผู้ปฏิบัติงานที่มีฝีมือด้านการเกษตร และการประมง	1,384.2	1,370.4	-	1.5	-	0.1	-	1.4	0.1	0.9	-	-	6. Skilled agricultural and fishery workers
7. ผู้ปฏิบัติงานด้านความสามารถฝีมือ และธุรกิจการค้าที่เกี่ยวข้อง	428.6	2.3	2.7	101.8	3.8	0.5	188.4	94.3	2.5	4.7	1.7	-	7. Craft and related trades workers
8. ผู้ปฏิบัติการโรงงานและเครื่องจักร และผู้ปฏิบัติงานด้านการประกอบ	186.3	5.1	4.1	22.6	0.2	0.2	13.7	31.6	79.6	2.6	0.3	0.4	8. Plant and machine operators and assemblers
9. อาชีพขั้นพื้นฐานต่างๆ ในด้านการขาย และการให้บริการ	278.2	71.5	0.3	26.3	1.9	0.6	37.9	88.9	3.1	9.2	0.2	-	9. Elementary occupations
10. คนงานซึ่งมิได้จำแนกไว้ในหมวดอื่น	-	-	-	-	-	-	-	-	-	-	-	-	10. Workers not classifiable by occupation
<b>หญิง</b>	2,468.4	1,055.4	2.7	191.4	4.3	1.3	26.2	449.6	13.6	296.5	7.5	18.4	<b>FEMALE</b>
1. ผู้ปฏิบัติงานหน่วย ข้าราชการระดับอาวุโส และผู้จัดการ	24.8	2.9	-	1.4	-	-	0.5	3.3	0.1	4.2	0.4	1.7	1. Legislators, senior officials and managers
2. ผู้ประกอบวิชาชีพชั้นต่างๆ	162.9	-	0.3	0.6	0.6	-	0.4	3.3	0.1	1.5	1.5	1.0	2. Professionals
3. ผู้ประกอบวิชาชีพด้านเทคนิคสาขาต่างๆ และอาชีพที่เกี่ยวข้อง	69.2	0.1	0.2	8.9	1.5	0.3	0.5	9.0	0.7	2.3	1.9	8.6	3. Technicians and associate professionals
4. เสมียน	128.1	2.7	0.7	12.5	0.6	1.0	0.5	22.6	6.1	6.3	2.1	6.3	4. Clerks
5. พนักงานบริการและพนักงานในร้านค้า และตลาด	693.7	0.2	0.2	2.4	0.3	-	-	359.8	4.8	255.3	1.6	0.3	5. Service workers and shop and market sales workers
6. ผู้ปฏิบัติงานที่มีฝีมือด้านการเกษตร และการประมง	1,014.7	1,011.0	-	0.4	-	-	-	0.3	-	0.8	-	-	6. Skilled agricultural and fishery workers
7. ผู้ปฏิบัติงานด้านความสามารถฝีมือ และธุรกิจการค้าที่เกี่ยวข้อง	122.9	0.7	-	108.6	-	-	5.8	1.9	-	0.7	-	-	7. Craft and related trades workers
8. ผู้ปฏิบัติการโรงงานและเครื่องจักร และผู้ปฏิบัติงานด้านการประกอบ	17.3	-	0.2	5.5	-	-	-	1.3	1.2	0.5	-	-	8. Plant and machine operators and assemblers
9. อาชีพขั้นพื้นฐานต่างๆ ในด้านการขาย และการให้บริการ	234.8	37.9	1.0	51.2	1.4	-	18.6	48.2	0.6	24.8	-	0.6	9. Elementary occupations
10. คนงานซึ่งมิได้จำแนกไว้ในหมวดอื่น	-	-	-	-	-	-	-	-	-	-	-	-	10. Workers not classifiable by occupation

TABLE 8 EMPLOYED PERSONS OCCUPATION INDUSTRY AND SEX . SOUTHERN REGION (Contd.)

อาชีพ Occupation	กิจกรรม Real estate activities	กิจกรรมทางวิชาชีพ Professional/scientific activities	การบริหารสนับสนุน และป้องกันประเทศ Administrative support service activities	การบริหารราชการ ป้องกันประเทศ Public admin- istration defence	อุตสาหกรรม (ต่อ) Industry (Contd.)			งานในครัวเรือน ส่วนบุคคล Activities of household	กิจกรรมของ อสังหาริมทรัพย์ Extra- territorial	ไม่ทราบ Unknown	OCCUPATION
					การศึกษา Education	กิจกรรมด้านสุขภาพ งานสังคมสงเคราะห์ Health and social work	ศิลปะ ความบันเทิง และนันทนาการ Art, entertainment				
<b>ชาย</b>											<b>MALE</b>
1. ผู้ปฏิบัติงานขาย อสังหาริมทรัพย์และผู้จัดการ	5.7	13.1	27.5	148.8	72.5	21.7	20.2	48.7	0.7	-	1. Legislators, senior officials and managers
2. ผู้ประกอบวิชาชีพชั้นต่างๆ	0.3	0.5	1.4	29.3	4.3	0.6	0.9	0.4	-	-	2. Professionals
3. ผู้ประกอบวิชาชีพด้านเทคนิคสาขาต่างๆ และอาชีพที่เกี่ยวข้อง	0.2	3.7	0.3	14.2	55.2	4.9	3.4	0.1	-	-	3. Technicians and associate professionals
4. เสมียน	0.3	2.7	1.6	18.8	0.7	4.6	3.1	1.7	-	-	4. Clerks
5. พนักงานบริการและพนักงานในร้านค้าและตลาด	1.3	1.6	3.9	12.0	0.1	1.2	1.2	0.1	-	-	5. Service workers and shop and market sales workers
6. ผู้ปฏิบัติงานที่มีฝีมือในด้านการเกษตรและการประมง	2.3	0.5	12.5	38.0	8.0	6.0	6.5	10.0	-	-	6. Skilled agricultural and fishery workers
7. ผู้ปฏิบัติงานด้านความสามารถทางฝีมือและธุรกิจการค้าที่เกี่ยวข้อง	-	0.9	1.4	3.6	0.5	-	3.6	-	0.1	-	7. Craft and related trades workers
8. ผู้ปฏิบัติการโรงงานและเครื่องจักรและผู้ปฏิบัติงานด้านการประกอบ	-	2.7	0.7	6.7	0.5	1.5	0.2	13.9	-	-	8. Plant and machine operators and assemblers
9. อาชีพขั้นพื้นฐานต่างๆ ในด้านการขายและการให้บริการ	-	0.4	3.7	15.7	2.6	1.2	0.7	1.3	0.5	-	9. Elementary occupations
10. คนงานซึ่งมิได้จำแนกไว้ในหมวดอื่น	1.3	-	2.2	10.7	0.7	1.7	0.7	21.3	0.1	-	10. Workers not classifiable by occupation
<b>หญิง</b>											<b>FEMALE</b>
1. ผู้ปฏิบัติงานขาย อสังหาริมทรัพย์และผู้จัดการ	5.9	12.4	18.4	76.6	128.3	68.5	7.9	69.6	14.1	-	1. Legislators, senior officials and managers
2. ผู้ประกอบวิชาชีพชั้นต่างๆ	0.7	0.1	1.3	5.1	2.2	0.8	0.0	0.2	-	-	2. Professionals
3. ผู้ประกอบวิชาชีพด้านเทคนิคสาขาต่างๆ และอาชีพที่เกี่ยวข้อง	0.2	2.8	0.2	15.8	103.9	30.0	0.6	0.2	-	-	3. Technicians and associate professionals
4. เสมียน	1.1	2.9	2.3	10.8	1.1	14.6	0.2	2.2	-	-	4. Clerks
5. พนักงานบริการและพนักงานในร้านค้าและตลาด	0.4	2.8	8.3	33.8	10.8	5.9	3.2	1.7	-	-	5. Service workers and shop and market sales workers
6. ผู้ปฏิบัติงานที่มีฝีมือในด้านการเกษตรและการประมง	1.6	0.2	3.3	2.0	9.0	11.0	0.9	36.0	4.9	-	6. Skilled agricultural and fishery workers
7. ผู้ปฏิบัติงานด้านความสามารถทางฝีมือและธุรกิจการค้าที่เกี่ยวข้อง	-	1.0	-	1.0	0.3	-	-	-	-	-	7. Craft and related trades workers
8. ผู้ปฏิบัติการโรงงานและเครื่องจักรและผู้ปฏิบัติงานด้านการประกอบ	-	1.7	0.4	-	-	0.7	0.2	2.1	0.0	-	8. Plant and machine operators and assemblers
9. อาชีพขั้นพื้นฐานต่างๆ ในด้านการขายและการให้บริการ	-	-	0.3	0.3	-	1.3	0.9	5.9	-	-	9. Elementary occupations
10. คนงานซึ่งมิได้จำแนกไว้ในหมวดอื่น	2.0	0.9	2.3	7.9	1.0	4.3	1.9	21.4	9.1	-	10. Workers not classifiable by occupation



ตารางที่ 8 จำนวนผู้มีงานทำ จำแนกตามอาชีพ อุตสาหกรรม เพศ และเขตการปกครอง ภาคใต้  
TABLE 8 EMPLOYED PERSONS BY OCCUPATION INDUSTRY SEX AND AREA , SOUTHERN REGION

อาชีพ	ในเขตเทศบาล MUNICIPAL AREA														หน่วยเป็นหมื่น : person
	รวม	เกษตรกรรม การป่านไม้ และการประมง Agriculture	การทำเหมืองแร่ และเหมืองหิน Mining	การผลิต Manufacturing	ไฟฟ้า ก๊าซ ไอน้ำระบบปรับ อากาศ Electricity	จัดหาน้ำ บำบัดน้ำเสีย และประปา Water supply sewerage, waste	อุตสาหกรรม การก่อสร้าง Construction	การขายปลีก การช้อปปิ้ง whole sale&retail	การขนส่ง สถานที่เก็บสินค้า Transportation and storage	ที่พักแรมและ บริการด้านอาหาร Accommodation and food service	ข้อมูลข่าวสาร และการสื่อสาร Information communication	การเงินและ การประกันภัย Financial intermediation	OCCUPATION		
หญิง	680.5	94.3	0.8	55.9	1.9	0.2	6.1	179.8	4.8	135.5	5.5	11.1	FEEMALE		
1. ผู้ปฏิบัติงานกฎหมาย ข้าราชการระดับอาวุโส และผู้จัดการ	13.1	0.5	-	1.3	-	-	0.2	2.0	0.1	2.3	0.4	1.0	1. Legislators, senior officials and managers		
2. ผู้ประกอบวิชาชีพด้านต่างๆ	71.7	-	0.3	0.5	0.3	-	-	2.0	0.1	0.4	1.0	1.0	2. Professionals		
3. ผู้ประกอบวิชาชีพด้านเทคนิคสาขาต่างๆ และอาชีพที่เกี่ยวข้อง	37.3	0.1	0.2	3.2	0.7	-	0.5	6.1	0.2	1.4	1.3	4.2	3. Technicians and associate professionals		
4. เสมียน	58.0	1.5	-	3.9	0.2	0.2	0.2	9.3	2.8	3.7	1.2	4.4	4. Clerks		
5. พนักงานบริการและพนักงานในร้านค้า และตลาด	290.6	0.2	0.2	0.1	0.3	-	-	142.3	0.6	112.5	1.6	0.1	5. Service workers and shop and i sales workers		
6. ผู้ปฏิบัติงานที่มีฝีมือในด้านการเกษตร และการประมง	90.4	89.8	-	-	-	-	-	0.3	-	-	-	-	6. Skilled agricultural and fishery workers		
7. ผู้ปฏิบัติงานด้านความสามารถทางฝีมือ และธุรกิจการค้าที่เกี่ยวข้อง	35.3	0.2	-	30.2	-	-	1.2	1.4	-	0.5	-	-	7. Craft and related trades workers		
8. ผู้ปฏิบัติการโรงงานและเครื่องจักร และผู้ปฏิบัติงานด้านการประกอบ	5.7	-	-	2.2	-	-	-	0.1	0.4	0.5	-	-	8. Plant and machine operators and assemblers		
9. อาชีพขั้นพื้นฐานต่างๆ ในด้านการขาย และการให้บริการ	78.5	2.1	-	14.6	0.4	-	4.0	16.5	0.6	14.2	-	0.5	9. Elementary occupations		
10. คนงานซึ่งมิได้จำแนกไว้ในหมวดอื่น	-	-	-	-	-	-	-	-	-	-	-	-	10. Workers not classifiable by occu		

ตารางที่ 8 จำนวนผู้จ้างทำ งานตามอาชีพ อุตสาหกรรม พศ และเขตการปกครอง ภาคใต้ (ต่อ)

TABLE 8 EMPLOYED PERSONS BY OCCUPATION INDUSTRY SEX AND AREA , SOUTHERN REGION (Contd.)

ไตรมาสที่ 1/2556 : Quarter 1/2013

หน่วยเป็นพัน : In Thousands

อาชีพ Occupation	อุตสาหกรรม (ต่อ) Industry (Contd.)										รวม TOTAL					
	กิจการทางวิชาชีพ Professional, scientific and technical activities		การบริหารสนับสนุน และป้องกันประเทศ Administrative and support service activities		การบริหารราชการ ป้องกันประเทศ Public administration and defence		การศึกษา Health and social work		ศิลปะ ความบันเทิง และบันเทิงการ Art, entertainment			บริการด้านอื่นๆ Other service	งานในครัวเรือน Activities of household	กิจกรรมของ องค์กร Extra-territorial	ไม่ทราบ Unknown	OCCUPATION
	Real estate activities	Professional, scientific and technical activities	Administrative and support service activities	Public administration and defence	Education	Health and social work	Art, entertainment									
ยอดรวม	9.0	13.7	27.0	104.0	78.4	43.6	7.4	49.7	7.8	-	-	-	-	-	TOTAL	
ชาย	4.1	8.6	15.4	71.4	25.5	9.2	4.8	16.1	0.6	-	-	-	-	-	MALE	
1. ผู้ปฏิบัติงานในอาชีพ และผู้จัดการ	0.3	0.4	0.3	5.8	2.4	0.2	0.4	0.1	-	-	-	-	-	-	1. Legislators, senior officials and managers	
2. ผู้ประกอบวิชาชีพด้านต่างๆ	-	2.4	-	8.7	20.1	3.5	1.1	0.1	-	-	-	-	-	-	2. Professionals	
3. ผู้ประกอบวิชาชีพด้านเทคนิคสาขาต่างๆ และอาชีพที่เกี่ยวข้อง	-	2.1	0.8	12.0	0.7	1.7	0.9	1.4	-	-	-	-	-	-	3. Technicians and associate professionals	
4. เศรษฐกร	0.4	1.6	3.2	7.1	0.1	0.4	0.3	0.1	-	-	-	-	-	-	4. Clerks	
5. พนักงานบริการและพนักงานในร้านค้า และตลาด	2.1	0.1	7.0	23.7	1.3	0.8	0.9	2.9	-	-	-	-	-	-	5. Service workers and shop and market sales workers	
6. ผู้ปฏิบัติงานที่มีฝีมือในด้านการเกษตร และการประมง	-	-	0.2	0.4	0.1	-	0.5	-	-	-	-	-	-	-	6. Skilled agricultural and fishery workers	
7. ผู้ปฏิบัติงานด้านความสามารถที่มีข้อ และธุรกิจการค้าที่เกี่ยวข้อง	-	1.7	0.7	2.2	-	0.8	-	7.5	-	-	-	-	-	-	7. Craft and related trades workers	
8. ผู้ปฏิบัติการโรงงานและเครื่องจักร และผู้ปฏิบัติงานด้านการประกอบ	-	0.4	2.5	6.4	0.2	1.2	0.2	0.0	0.5	-	-	-	-	-	8. Plant and machine operators and assemblers	
9. อาชีพขั้นพื้นฐานต่างๆ ในด้านการขาย และการให้บริการ	1.3	-	0.7	5.1	0.7	0.7	0.5	4.1	0.1	-	-	-	-	-	9. Elementary occupations	
10. คนงานซึ่งมิได้จำแนกไว้ในหมวดอื่น	-	-	-	-	-	-	-	-	-	-	-	-	-	-	10. Workers not classifiable by occupation	



ตารางที่ 8 จำนวนผู้จ้างงาน จำแนกตามอาชีพ อุตสาหกรรม เพศ และเขตการปกครอง ภาคใต้ (ต่อ)

TABLE 8 EMPLOYED PERSONS BY OCCUPATION INDUSTRY SEX AND AREA , SOUTHERN REGION (Contd.)

อาชีพ	ในเขตเทศบาล MUNICIPAL AREA													หน่วยเป็นนุ : person
	อุตสาหกรรม (ต่อ) Industry (Contd.)													
	กิจกรรม อสังหาริมทรัพย์ Real estate activities	กิจกรรมทางวิชาชีพ วิทยาศาสตร์และเทคนิค Professional, scientific and technical activities	การบริหารสนับสนุน และป้องกันประเทศ Administrative support service activities	การบริหารราชการ และป้องกันประเทศ Public administration and defence	การศึกษา Education	กิจกรรมด้านสุขภาพ และสังคมสงเคราะห์ Health and social work	ศิลปะ ความบันเทิง และบันเทิงการ Art and entertainment	บริการด้านอื่นๆ Other service	งานในครัวเรือน ส่วนบุคคล Activities of household	กิจกรรมขององค์กร Extra-territorial	ไม่ทราบ Unknown	OCCUPATION		
หญิง	4.9	5.1	11.5	32.6	52.9	34.4	2.7	33.6	7.2	-	-	-	FEMALE	
1. ผู้ปฏิบัติงานหม้าย ข้าราชการระดับอาวุโส และผู้จัดการ	0.7	0.1	0.7	2.6	0.6	0.5	0.0	0.2	-	-	-	-	1. Legislators, senior officials and managers	
2. ผู้ประกอบวิชาชีพด้านต่างๆ	0.2	1.2	0.2	7.3	42.5	14.8	0.0	-	-	-	-	-	2. Professionals	
3. ผู้ประกอบวิชาชีพด้านเทคนิคสาขาต่างๆ และอาชีพที่เกี่ยวข้อง	1.0	1.9	0.9	5.6	1.1	8.0	0.0	0.9	-	-	-	-	3. Technicians and associate professionals	
4. เสมียน	-	1.2	5.2	13.9	5.1	3.2	1.2	0.9	-	-	-	-	4. Clerks	
5. พนักงานบริการและพนักงานในร้านค้า และตลาด	1.0	0.2	2.7	0.8	3.1	5.4	0.3	17.3	1.9	-	-	-	5. Service workers and shop and market sales workers	
6. ผู้ปฏิบัติงานที่มีฝีมือในด้านการเกษตร และการประมง	-	-	-	0.4	-	-	-	-	-	-	-	-	6. Skilled agricultural and fishery workers	
7. ผู้ปฏิบัติงานด้านความสามารถทางฝีมือ และธุรกิจการค้าที่เกี่ยวข้อง	-	0.3	0.4	-	-	-	-	1.1	0.0	-	-	-	7. Craft and related trades workers	
8. ผู้ปฏิบัติการโรงงานและเครื่องจักร และผู้ปฏิบัติงานด้านการประกอบ	-	-	0.3	0.0	-	0.4	-	1.9	-	-	-	-	8. Plant and machine operators and assemblers	
9. อาชีพขั้นพื้นฐานต่างๆ ในด้านการขาย และการให้บริการ	2.0	0.1	1.2	1.9	0.6	2.2	1.0	11.4	5.3	-	-	-	9. Elementary occupations	
10. คนงานซึ่งมิได้จำแนกไว้ในหมวดอื่น	-	-	-	-	-	-	-	-	-	-	-	-	10. Workers not classifiable by occupation	

ตารางที่ 8 จำนวนผู้มีงานทำ จำแนกตามอาชีพ อุตสาหกรรม เพศ และเขตภาคกลาง ภาคใต้  
TABLE 8 EMPLOYED PERSONS BY OCCUPATION INDUSTRY SEX AND AREA, SOUTHERN REGION

ไตรมาสที่ 1/2556 : Quarter 1/2013 หน่วยเป็นพัน : In Thousands

อาชีพ	นอกเขตเทศบาล NON-MUNICIPAL AREA											TOTAL	SEX	OCCUPATION			
	รวม	เกษตรกรรม	การทำเหมืองแร่และเหมืองหิน	การผลิต	ไฟฟ้า ก๊าซ ไอน้ำระบบรับ	โทรศัพท์	การจัดน้ำ บ้านน้ำเสีย และประปา	Construction	Industry	การขนส่ง	การขนส่ง				การขนส่ง	การขนส่ง	การขนส่ง
	Total	Agriculture	Mining	Manufacturing	Electricity	Water supply	Construction	wholesale&retail	Transportation	Accommodation	Information	Financial					
ยอดรวม	4,016.5	2,267.9	8.1	237.0	8.7	3.6	212.9	556.8	64.9	219.2	6.0	11.3					
ชาย	2,228.6	1,306.8	6.1	101.5	6.3	2.5	192.9	287.0	56.1	58.2	4.0	4.0					MALE
1. ผู้ปฏิบัติงานในอาชีพ ข้าราชการระดับอาวุโส และผู้จัดการ	58.6	6.9	-	1.2	-	-	14.1	4.8	0.6	2.4	0.4	0.3					1. Legislator, senior officials and manage
2. ผู้ประกอบวิชาชีพด้านต่างๆ	49.2	-	-	0.1	0.8	-	0.3	-	-	0.1	1.4	0.3					2. Professionals
3. ผู้ประกอบวิชาชีพด้านเทคนิคสาขาต่างๆ และอาชีพที่เกี่ยวข้อง	28.1	1.1	0.4	4.4	0.5	0.7	1.3	1.6	-	1.0	1.0	2.3					3. Technicians and associate professionals
4. เติมน้ำมัน	17.9	-	-	2.3	1.6	0.6	0.4	1.4	2.0	1.1	0.2	0.3					4. Clerks
5. พนักงานบริการและพนักงานในร้านค้าและตลาด	241.1	0.4	-	2.3	-	0.3	-	145.3	1.1	46.1	-	0.4					5. Service workers and shop and market sales workers
6. ผู้ปฏิบัติงานที่มีฝีมือในด้านการเกษตรและการประมง	1,236.6	1,225.5	-	1.1	-	-	-	0.3	-	0.8	-	-					6. Skilled agricultural and fishery workers
7. ผู้ปฏิบัติงานด้านความสามารถทางฝีมือและธุรกิจการค้าที่เกี่ยวข้อง	280.4	1.4	2.7	59.8	2.5	0.3	138.5	57.7	1.1	2.2	1.1	-					7. Craftsmen and related trades workers
8. ผู้ปฏิบัติงานโรงงานและเครื่องจักรและผู้ปฏิบัติงานด้านการประกอบ	113.2	4.5	2.8	15.2	-	-	10.9	14.9	49.3	0.8	-	0.4					8. Plant and machine operators and assemblers
9. อาชีพขั้นพื้นฐานต่างๆ ในด้านการขายและการให้บริการ	203.5	67.0	0.3	15.2	0.9	0.6	27.5	61.0	2.1	3.7	-	-					9. Elementary occupations
10. คนงานซึ่งมิได้จำแนกไว้ในหมวดอื่น	-	-	-	-	-	-	-	-	-	-	-	-					10. Workers not classifiable by occupation

ตารางที่ 8 จำนวนผู้มีงานทำ จำแนกตามอาชีพ อุตสาหกรรม เพศ และเขตทางปกครอง ภาคใต้  
TABLE 8 EMPLOYED PERSONS BY OCCUPATION INDUSTRY SEX AND AREA, SOUTHERN REGION

ไตรมาสที่ 1/2556 : Quarter 1/2013

นอกเขตเทศบาล NON-MUNICIPAL AREA

หน่วยเป็นพัน : In Thousands

อาชีพ	อุตสาหกรรม Last Industry														ข้อมูลข่าวสาร และการสื่อสาร Information communication	กิจกรรมการเงินและ การประกันภัย Financial intermediation	OCCUPATION
	รวม	เกษตรกรรม การปศุสัตว์ และการประมง Agriculture	การทำเหมืองแร่ และเหมืองหิน Mining	การทำเหมืองแร่ และเหมืองหิน Mining	การผลิต Manufacturing	ไฟฟ้า ก๊าซ ไอน้ำระบบรับ Electricity	จัดหน้า บำบัดน้ำเสีย และระบาย Water supply sewerage, waste	ก่อสร้าง Construction	การขายปลีก การช้อปปิ้ง whole sale&retail	การขนส่ง และ สถานที่เก็บสินค้า Transportation and storage	ที่พักแรมและ บริการด้านอาหาร Accommodation and food service	ที่พักร้านอาหาร และเครื่องดื่ม Accommodation and food service	การขนส่ง และ สถานที่เก็บสินค้า Transportation and storage	การขนส่ง และ สถานที่เก็บสินค้า Transportation and storage			
หญิง	1,787.9	961.1	1.9	135.5	2.5	1.2	20.1	269.8	8.8	161.0	2.0	7.3			FEMALE		
1. ผู้ปฏิบัติงานในสาขาการระดับอาวุโส	11.7	2.5	-	0.2	-	-	0.3	1.3	-	1.9	-	0.7			1. Legislator, senior officials		
และผู้จัดการ															and manage		
2. ผู้ประกอบวิชาชีพด้านต่างๆ	91.3	-	-	0.1	0.3	-	0.4	1.3	-	1.2	0.6	-			2. Professionals		
3. ผู้ประกอบวิชาชีพด้านเทคนิคสาขาต่างๆ	31.9	-	-	5.7	0.8	0.3	-	2.9	0.5	0.9	0.6	4.4			3. Technicians and associate professionals		
และอาชีพที่เกี่ยวข้อง																	
4. เสมียน	70.2	1.2	0.7	8.6	0.4	0.8	0.3	13.3	3.3	2.6	0.9	1.9			4. Clerks		
5. พนักงานบริการและพนักงานในร้านค้า	403.1	-	-	2.3	-	-	-	217.5	4.2	142.8	-	0.2			5. Service workers and shop and market sales workers		
และตลาด																	
6. ผู้ปฏิบัติงานที่มีฝีมือในด้านการเกษตร	924.3	921.2	-	0.4	-	-	-	-	-	0.8	-	-			6. Skilled agricultural and fishery workers		
และการประมง																	
7. ผู้ปฏิบัติงานด้านความสามารถทางฝีมือ	87.6	0.5	-	78.4	-	-	4.5	0.6	-	0.2	-	-			7. Craftsmen and related trades workers		
และธุรกิจการค้าที่เกี่ยวข้อง																	
8. ผู้ปฏิบัติการโรงงานและเครื่องจักร	11.6	-	0.2	3.3	-	-	-	1.2	0.8	-	-	-			8. Plant and machine operators and assemblers		
และผู้ปฏิบัติงานด้านการประกอบ																	
9. อาชีพขั้นพื้นฐานต่างๆ ในด้านการขาย	156.4	35.7	1.0	36.6	1.0	-	14.6	31.8	-	10.6	-	0.1			9. Elementary occupations		
และการให้บริการ																	
10. คนงานซึ่งมิได้จำแนกไว้ในหมวดอื่น	-	-	-	-	-	-	-	-	-	-	-	-			10. Workers not classifiable by occupation		

ตารางที่ 8 จำนวนผู้จ้างงานทำ จำแนกตามอาชีพ อุตสาหกรรม เพศ และ เขตการปกครอง ภาคใต้ (ต่อ)

TABLE 8 EMPLOYED PERSONS BY OCCUPATION INDUSTRY SEX AND AREA , SOUTHERN REGION (Contd.)

หน่วยเป็นพัน : In Thousands

อาชีพ	อุตสาหกรรม (ต่อ) Industry (Contd.)										กิจกรรมขององค์กร Extra-territorial	ไม่ทราบ Unknown	OCCUPATION
	กิจกรรมอสังหาริมทรัพย์ Real estate activities	กิจกรรมทางวิชาชีพ Professional, scientific and technical activities	การบริหารสนับสนุนและป้องกันประเทศ Administrative and support service activities	การบริหารราชการ Public administration	การศึกษา Education	กิจกรรมด้านสุขภาพ งานสังคมสงเคราะห์ Health and social work	ศิลปะ ความบันเทิง และบันเทิงนันทนาการ Art, entertainment	บริการด้านอื่นๆ Other service	งานในครัวเรือน ส่วนบุคคล Activities of household	กิจกรรมขององค์กร Extra-territorial			
ยอดรวม	2.7	11.8	18.9	121.4	122.5	46.6	20.6	68.6	7.0	-	-	TOTAL	
ชาย	1.6	4.5	12.1	77.4	47.0	12.5	15.4	32.6	0.1	-	-	MALE	
1. ผู้ปฏิบัติงานในอาชีพ และผู้จัดการ	-	0.2	1.1	23.5	1.9	0.4	0.5	0.4	-	-	-	1. Legislators, senior officials and managers	
2. ผู้ประกอบวิชาชีพด้านต่างๆ	0.2	1.3	0.3	5.5	35.1	1.4	2.4	-	-	-	-	2. Professionals	
3. ผู้ประกอบวิชาชีพด้านเทคนิคสาขาต่างๆ และอาชีพที่เกี่ยวข้อง	0.3	0.7	0.8	6.7	-	2.9	2.2	0.3	-	-	-	3. Technicians and associate professionals	
4. เศรษฐกิจ	1.0	-	0.6	4.8	-	0.8	0.9	-	-	-	-	4. Clerks	
5. พนักงานบริการและพนักงานในร้านค้า และตลาด	0.1	0.5	5.5	14.3	6.7	5.3	5.6	7.1	-	-	-	5. Service workers and shop and market sales workers	
6. ผู้ปฏิบัติงานที่มีฝีมือในด้านการเกษตร และการประมง	-	0.9	1.1	3.3	0.4	-	3.1	-	0.1	-	-	6. Skilled agricultural and fishery workers	
7. ผู้ปฏิบัติงานด้านความสามารถทางฝีมือ และธุรกิจการค้าที่เกี่ยวข้อง	-	1.0	-	4.5	0.5	0.7	0.2	6.4	-	-	-	7. Craft and related trades workers	
8. ผู้ปฏิบัติงานโรงงานและเครื่องจักร และผู้ปฏิบัติงานด้านการประกอบ	-	-	1.2	9.2	2.4	-	0.4	1.2	-	-	-	8. Plant and machine operators and assemblers	
9. อาชีพขั้นพื้นฐานต่างๆ ในด้านการขาย และการให้บริการ	-	-	1.5	5.6	-	1.0	0.2	17.2	-	-	-	9. Elementary occupations	
10. คนงานซึ่งมิได้จำแนกไว้ในหมวดอื่น	-	-	-	-	-	-	-	-	-	-	-	10. Workers not classifiable by occupation	

ตารางที่ 8 จำนวนผู้จ้างงานทำ จำแนกตามอาชีพ อุตสาหกรรม เพศ และ เขตการปกครอง ภาคใต้ (ต่อ)

TABLE 8 EMPLOYED PERSONS BY OCCUPATION INDUSTRY SEX AND AREA , SOUTHERN REGION (Contd.)

หน่วยเป็นพัน : In Thousands

ไตรมาสที่ 1/2556 : Quarter 1/2013

อาชีพ	อุตสาหกรรม (ต่อ) Industry (Contd.)														ไม่ทราบ	OCCUPATION
	กิจกรรม อสังหาริมทรัพย์	กิจกรรมทางวิชาชีพ วิทยาศาสตร์ เทคนิค	การบริหารสนับสนุน และป้องกันประเทศ	การบริหารราชการ ป้องกันประเทศ	การศึกษา	Health and social work	ศิลปะ ความบันเทิง และนันทนาการ	บริการด้านอื่นๆ	งานในครัวเรือน	กิจกรรมขององค์กร	Unknown					
	Real estate activities	Professional, scientific and technical activities	Administrative and support service activities	Public administration and defence	Education	Health and social work	Art and entertainment	Other service	Activities of household	Extra-territorial	Unknown					
หญิง	1.1	7.4	6.8	44.0	75.5	34.1	5.2	36.0	6.9	-	-	-	FEMALE			
1. ผู้ปฏิบัติงานในหมาย ข้าราชการระดับอาวุโส และผู้จัดการ	-	-	0.6	2.4	1.6	0.2	-	-	-	-	-	-	1. Legislators, senior officials and managers			
2. ผู้ประกอบวิชาชีพด้านต่างๆ	-	1.6	-	8.5	61.4	15.2	0.5	0.2	-	-	-	-	2. Professionals			
3. ผู้ประกอบวิชาชีพด้านเทคนิคสาขาต่างๆ และอาชีพที่เกี่ยวข้อง	0.1	1.0	1.4	5.2	-	6.6	0.2	1.3	-	-	-	-	3. Technicians and associate professionals			
4. เสมียน	0.4	1.6	3.1	19.9	5.7	2.7	2.0	0.8	-	-	-	-	4. Clerks			
5. พนักงานบริการและพนักงานในร้านค้า และตลาด	0.6	-	0.6	1.1	6.0	5.5	0.6	18.7	3.0	-	-	-	5. Service workers and shop and market sales workers			
6. ผู้ปฏิบัติงานที่มีฝีมือในด้านการเกษตร และการประมง	-	1.0	-	0.7	0.3	-	-	-	-	-	-	-	6. Skilled agricultural and fishery workers			
7. ผู้ปฏิบัติงานด้านความสามารถทางฝีมือ และธุรกิจการค้าที่เกี่ยวข้อง	-	1.5	-	-	-	0.7	0.2	1.0	-	-	-	-	7. Craft and related trades workers			
8. ผู้ปฏิบัติการโรงงานและเครื่องจักร และผู้ปฏิบัติงานด้านการประกอบ	-	-	-	0.2	-	1.0	0.9	4.0	-	-	-	-	8. Plant and machine operators and assemblers			
9. อาชีพขั้นพื้นฐานต่างๆ ในด้านการขาย และการให้บริการ	-	0.7	1.1	6.0	0.4	2.1	0.8	10.0	3.9	-	-	-	9. Elementary occupations			
10. คนงานซึ่งมิได้จำแนกไว้ในหมวดอื่น	-	-	-	-	-	-	-	-	-	-	-	-	10. Workers not classifiable by occupation			

ตารางที่ 9 จำนวนผู้มีงานทำ จำแนกตามอาชีพ จำนวนชั่วโมงทำงานต่อสัปดาห์ การมีเวลาเหลือพอและต้องการทำงานเพิ่มขึ้น ภาคใต้

TABLE 9 EMPLOYED PERSONS BY OCCUPATION, HOURS WORKED PER WEEK, AVAILABILITY FOR ADDITIONAL WORK, SOUTHERN REGION

ไตรมาสที่ 1/2556 : Quarter 1/2013

หน่วยเป็นพัน : In Thousands

จำนวนชั่วโมงทำงาน และ การมีเวลาเหลือพอ และต้องการทำงานเพิ่มขึ้น	รวม	อาชีพ Occupation										อาชีพอื่น อาชีพอื่น occupations Not classifiable	คนงานซึ่งมี ได้จำแนกไว้ ในหมวดอื่น	HOURS WORKED, AND AVAILABILITY FOR ADDITIONAL WORK
		ผู้บัญญัติกฎหมาย และ ผู้จัดการ Legislators & Managers	วิชาชีพ ด้านต่างๆ Profes- sional	วิชาชีพ ด้านเทคนิค Technicians	เสมียน Clerks	พนักงาน บริการ Service Workers	ด้านเกษตร และประมง Agricultural & Fishery	ด้านความ สามารถทางฝีมือ & related trades	ผู้ปฏิบัติงาน โรงงานเครื่องจักร operators	ช่างฝีมือ Craft Plant & Machine	ช่างเทคนิค operators			
ยอดรวม	5,491.7	119.4	254.7	140.5	169.7	1,140.4	2,399.0	551.5	203.6	513.0	-	-	TOTAL	
มี	164.5	3.0	1.9	1.6	0.6	114	115.7	12.4	2.8	15.2	-	-	Available	
ไม่มี	5,327.2	116.4	252.8	138.8	169.2	1,129.1	2,283.3	539.1	200.8	497.9	-	-	Not available	
มีงานประจำแต่ไม่ได้ทำงาน	151.4	0.8	0.9	0.5	0.9	6.6	108.7	18.2	2.7	12.2	-	-	With job not work	
มี	48.7	0.5	0.1	-	-	1.4	39.0	5.4	0.2	2.1	-	-	Available	
ไม่มี	102.7	0.4	0.8	0.5	0.9	5.1	69.8	12.8	2.4	10.0	-	-	Not available	
1-9 ชั่วโมง	113.3	2.9	1.1	1.0	0.8	4.2	91.9	2.4	0.1	9.0	-	-	1-9 hours	
มี	25.5	2.3	0.7	-	-	0.0	20.2	0.8	-	1.5	-	-	Available	
ไม่มี	87.8	0.6	0.4	1.0	0.8	4.2	71.7	1.5	0.1	7.5	-	-	Not available	
10-19 ชั่วโมง	542.9	6.1	2.4	2.9	0.5	25.8	450.5	12.6	5.6	36.6	-	-	10-19 hours	
มี	39.0	0.3	-	1.0	-	0.1	29.8	-	-	7.8	-	-	Available	
ไม่มี	504.0	5.8	2.4	1.9	0.5	25.7	420.7	12.6	5.6	28.8	-	-	Not available	
20-29 ชั่วโมง	877.5	6.8	19.1	9.9	7.7	80.5	647.1	34.1	15.6	56.8	-	-	20-29 hours	
มี	19.7	-	0.2	-	0.1	3.4	12.5	1.1	1.2	1.2	-	-	Available	
ไม่มี	857.8	6.8	19.0	9.9	7.6	77.1	634.6	33.0	14.4	55.6	-	-	Not available	
30-34 ชั่วโมง	489.2	5.0	7.3	5.0	7.4	61.2	335.9	30.5	8.3	28.7	-	-	30-34 hours	
มี	9.8	-	-	-	-	0.7	7.0	-	-	2.2	-	-	Available	
ไม่มี	479.4	5.0	7.3	5.0	7.4	60.5	328.9	30.5	8.3	26.5	-	-	Not available	
35-39 ชั่วโมง	613.8	19.7	79.8	20.1	31.9	110.5	257.3	39.9	18.0	36.6	-	-	35-39 hours	
มี	6.1	-	0.4	-	-	2.2	2.3	1.3	-	-	-	-	Available	
ไม่มี	607.6	19.7	79.4	20.1	31.9	108.3	255.0	38.6	18.0	36.6	-	-	Not available	
40-49 ชั่วโมง	1,512.6	39.8	121.2	65.4	82.6	355.9	344.3	245.2	69.2	189.1	-	-	40-49 hours	
มี	11.2	-	0.6	0.3	0.4	1.2	5.0	3.6	-	-	-	-	Available	
ไม่มี	1,501.4	39.8	120.6	65.1	82.1	354.7	339.3	241.6	69.2	189.1	-	-	Not available	
50 ชั่วโมงขึ้นไป	1,191.1	38.3	22.9	35.7	38.0	495.8	163.4	168.7	84.3	144.1	-	-	50 hours and over	
มี	4.5	-	-	0.3	-	2.3	-	0.1	1.4	0.5	-	-	Available	
ไม่มี	1,186.7	38.3	22.9	35.5	38.0	493.5	163.4	168.6	83.0	143.6	-	-	Not available	

ตารางที่ 9 จำนวนผู้จ้างทำ งานตามอาชีพ จำนวนชั่วโมงทำงานต่อสัปดาห์ การมีสถานถือครองและสิ่งอำนวยความสะดวกทำงานพิเศษ และเพศ ภาคใต้  
TABLE 9 EMPLOYED PERSONS BY OCCUPATION, HOURS WORKED PER WEEK, AVAILABILITY FOR ADDITIONAL WORK AND SEX, SOUTHERN REGION

พันผู้จ้างทำ งาน : in Thousands

จำนวนชั่วโมงทำงาน เพศ และ การมีสถานถือครอง และสิ่งอำนวยความสะดวกทำงานพิเศษ	รวม Legislators & Managers	ผู้บัญญัติกฎหมาย และ ผู้จัดการ Legislators & Managers	วิชาชีพ ด้านต่าง Profes- sional	วิชาชีพ ด้านเทคนิค Technicians	เสมียน Clerks	พนักงาน บริการ Service Workers	อาชีพ Occupation			อาชีพที่มี ได้จำแนกไว้ ไม่เหมาะสม Not classifiable	HOURS WORKED, SEX AND AVAILABILITY FOR ADDITIONAL WORK	
							ด้านการเกษตร และประมง Agricultural & Fishery	ด้านค้า และที่เกี่ยวข้อง Craft & related trades	ผู้ปฏิบัติงาน โรงงานเครื่องจักร Plant & Machine operators			
ชาย	3,023.3	94.5	91.7	71.3	41.6	446.8	1,384.2	428.6	186.3	278.2	-	MALE
มี	103.6	1.9	1.1	1.0	0.1	3.5	75.1	9.3	2.8	8.8	-	Available
ไม่มี	2,919.7	92.6	90.6	70.2	41.5	443.3	1,309.1	419.3	183.6	269.4	-	Not available
มีงานประจำแต่ไม่ทำงาน	87.1	0.8	0.6	0.1	0.3	2.8	61.7	12.2	2.4	6.3	-	With job not work
มี	31.9	0.5	0.1	0.1	0.3	0.7	26.2	3.7	0.2	0.5	-	Available
ไม่มี	55.2	0.4	0.5	0.1	0.3	2.1	35.5	8.5	2.2	5.7	-	Not available
1-9 ชั่วโมง	58.1	2.0	0.7	-	0.1	2.4	46.9	1.5	0.1	4.5	-	1-9 hours
มี	18.1	1.5	0.7	-	-	14.3	0.8	0.8	0.9	0.9	-	Available
ไม่มี	40.0	0.5	-	-	0.1	2.4	32.6	0.7	0.1	3.6	-	Not available
10-19 ชั่วโมง	293.1	4.4	1.6	1.5	-	6.3	244.3	7.4	5.6	22.2	-	10-19 hours
มี	22.6	-	-	1.0	-	-	16.4	-	-	5.2	-	Available
ไม่มี	270.5	4.4	1.6	0.5	-	6.3	227.9	7.4	5.6	16.9	-	Not available
20-29 ชั่วโมง	476.1	4.9	6.1	5.8	0.9	26.1	364.8	22.5	15.0	30.1	-	20-29 hours
มี	12.5	-	-	-	-	0.1	9.3	1.1	1.2	0.8	-	Available
ไม่มี	463.5	4.9	6.1	5.8	0.9	26.0	355.5	21.3	13.8	29.2	-	Not available
30-34 ชั่วโมง	274.4	3.7	2.8	3.4	2.0	22.6	195.0	19.4	7.2	18.3	-	30-34 hours
มี	4.0	-	-	-	-	0.2	2.5	-	-	1.4	-	Available
ไม่มี	270.4	3.7	2.8	3.4	2.0	22.5	192.5	19.4	7.2	17.0	-	Not available
35-39 ชั่วโมง	314.3	17.1	25.9	8.0	8.8	44.5	150.1	24.4	15.0	20.7	-	35-39 hours
มี	3.0	-	0.4	-	-	0.7	1.9	-	-	-	-	Available
ไม่มี	311.4	17.1	25.5	8.0	8.8	43.8	148.2	24.4	15.0	20.7	-	Not available
40-49 ชั่วโมง	852.5	31.2	44.5	33.3	17.2	147.2	210.1	20.4	65.0	102.7	-	40-49 hours
มี	8.4	-	-	-	0.1	0.1	4.6	3.6	-	-	-	Available
ไม่มี	844.1	31.2	44.5	33.3	17.1	147.1	205.5	19.78	65.0	102.7	-	Not available
50 ชั่วโมงขึ้นไป	667.8	30.6	9.6	19.3	12.4	194.9	111.4	139.9	76.1	73.6	-	50 hours and over
มี	3.2	-	-	-	-	1.8	-	0.1	1.4	-	-	Available
ไม่มี	664.6	30.6	9.6	19.3	12.4	193.2	111.4	139.8	74.7	73.6	-	Not available
หญิง	2,468.4	24.8	162.9	69.2	128.1	693.7	1,014.7	122.9	17.3	234.8	-	FEMALE
มี	60.9	1.1	0.8	0.6	0.5	7.9	40.6	3.1	-	6.4	-	Available
ไม่มี	2,407.6	23.7	162.2	68.6	127.6	685.8	974.1	119.8	17.3	228.5	-	Not available
มีงานประจำแต่ไม่ทำงาน	64.3	-	0.3	0.4	0.6	3.8	47.0	6.0	0.3	5.9	-	With job not work
มี	16.8	-	-	-	-	0.7	12.8	1.7	-	1.6	-	Available
ไม่มี	47.5	-	0.3	0.4	0.6	3.1	34.3	4.3	0.3	4.3	-	Not available
1-9 ชั่วโมง	55.2	1.0	0.4	1.0	0.7	1.8	45.0	0.8	-	4.5	-	1-9 hours
มี	7.4	0.8	-	-	-	0.0	5.9	-	-	0.6	-	Available
ไม่มี	47.8	0.1	0.4	1.0	0.7	1.8	39.1	0.8	-	3.9	-	Not available
10-19 ชั่วโมง	249.8	1.7	0.9	1.4	0.5	19.5	206.2	5.2	-	14.4	-	10-19 hours
มี	16.3	0.3	-	-	-	0.1	13.4	-	-	2.5	-	Available
ไม่มี	233.5	1.5	0.9	1.4	0.5	19.4	192.8	5.2	-	11.9	-	Not available
20-29 ชั่วโมง	401.4	1.9	13.0	4.1	6.8	54.4	282.3	11.6	0.5	26.7	-	20-29 hours
มี	7.2	-	0.2	-	0.1	3.3	3.2	-	-	0.3	-	Available
ไม่มี	394.3	1.9	12.9	4.1	6.7	51.1	279.1	11.6	0.5	26.4	-	Not available
30-34 ชั่วโมง	214.8	1.4	4.5	1.6	5.4	38.5	140.9	11.0	1.1	10.4	-	30-34 hours
มี	5.9	-	-	-	-	0.5	4.5	-	-	0.8	-	Available
ไม่มี	208.9	1.4	4.5	1.6	5.4	38.0	136.4	11.0	1.1	9.6	-	Not available
35-39 ชั่วโมง	299.4	2.6	53.9	12.2	23.2	66.0	107.2	15.5	3.0	15.9	-	35-39 hours
มี	3.2	-	-	-	-	1.5	0.3	1.3	-	-	-	Available
ไม่มี	296.3	2.6	53.9	12.2	23.2	64.5	106.8	14.2	3.0	15.9	-	Not available
40-49 ชั่วโมง	660.1	8.6	76.7	32.1	65.4	208.7	134.2	43.8	4.2	86.5	-	40-49 hours
มี	2.8	-	0.6	0.3	0.4	1.2	0.4	0.1	-	-	-	Available
ไม่มี	657.3	8.6	76.1	31.8	65.0	207.6	133.8	43.8	4.2	86.5	-	Not available
50 ชั่วโมงขึ้นไป	523.3	7.7	13.2	16.5	25.6	300.9	51.9	28.8	8.2	70.5	-	50 hours and over
มี	1.3	-	-	0.3	-	0.5	-	-	-	0.5	-	Available
ไม่มี	522.1	7.7	13.2	16.2	25.6	300.4	51.9	28.8	8.2	70.0	-	Not available

ตารางที่ 9 จำนวนผู้มีงานทำ จำแนกตามอาชีพ จำนวนชั่วโมงทำงานต่อสัปดาห์ การมีเวลาเหลือพอและต้องการทำงานเพิ่มขึ้น เขต และเขตการปกครอง ภาคใต้ (ต่อ)  
TABLE 9 EMPLOYED PERSONS BY OCCUPATION, HOURS WORKED PER WEEK, AVAILABILITY FOR ADDITIONAL WORK, SEX AND AREA, SOUTHERN REGION (Contd.)

ไตรมาสที่ 1/2556 : Quarter 1/2013

ในเขตเทศบาล MUNICIPAL AREA

หน่วยเป็นพัน : In Thousands

จำนวนชั่วโมงทำงาน เพศ และ การมีเวลาเหลือพอ และต้องการทำงานเพิ่มขึ้น	อาชีพ Occupation										รวม Total	HOURS WORKED, SEX AND AVAILABILITY FOR ADDITIONAL WORK	
	ผู้บัญญัติกฎหมาย และผู้จัดการ Legislators & Managers	วิชาชีพ ด้านต่างๆ Professional	วิชาชีพ ด้านเทคนิค Technicians	เสมียน Clerks	พนักงาน บริการ Service Workers	ด้านการเกษตร และประมง Agricultural & Fishery	ด้านความ สามารถพหุฝีมือ Craft & related trades	ผู้ประกอบการ โรงงานเครื่องจักร Plant & Machine operators	อาชีพอื่น Elementary occupations	คนงานซึ่งมี ได้จำแนกไว้ ในหมวดอื่น Not classifiable			
ยอดรวม(ชาย)	794.7	35.9	42.6	43.2	23.7	205.7	147.7	148.2	73.1	74.7	-	-	TOTAL(MALE)
มี	13.5	0.3	0.1	-	0.1	2.5	4.5	3.9	0.5	1.7	-	-	Available
ไม่มี	781.2	35.6	42.5	43.2	23.6	203.2	143.2	144.3	72.7	73.0	-	-	Not available
มีงานประจำแต่ไม่ได้ทำงาน	11.9	0.4	0.1	0.1	0.3	1.5	5.1	2.9	0.9	0.6	-	-	With job not work
1-9 ชั่วโมง	3.2	0.3	0.1	-	-	0.0	1.9	0.7	0.1	-	-	-	Available
มี	8.8	0.1	-	0.1	0.3	1.5	3.2	2.2	0.9	0.6	-	-	Not available
ไม่มี	6.2	0.1	-	-	0.1	0.3	4.5	0.5	0.1	0.6	-	-	1-9 hours
10-19 ชั่วโมง	1.0	-	-	-	-	-	0.6	-	-	0.5	-	-	Available
มี	5.1	0.1	-	-	0.1	0.3	3.9	0.5	0.1	0.2	-	-	Not available
ไม่มี	38.9	0.4	0.5	0.5	-	2.4	29.4	1.6	1.2	3.0	-	-	10-19 hours
มี	1.9	-	-	-	-	-	0.8	-	-	1.1	-	-	Available
ไม่มี	37.0	0.4	0.5	0.5	-	2.4	28.6	1.6	1.2	1.8	-	-	Not available
20-29 ชั่วโมง	72.3	2.1	2.4	3.3	0.4	9.2	35.9	7.5	5.1	6.3	-	-	20-29 hours
มี	1.2	-	-	-	-	0.1	0.5	0.2	0.4	0.1	-	-	Available
ไม่มี	71.1	2.1	2.4	3.3	0.4	9.2	35.4	7.3	4.7	6.2	-	-	Not available
30-34 ชั่วโมง	48.2	1.7	1.5	1.0	2.0	9.9	22.4	4.7	1.7	3.4	-	-	30-34 hours
มี	0.4	-	-	-	-	0.2	0.2	-	-	-	-	-	Available
ไม่มี	47.9	1.7	1.5	1.0	2.0	9.8	22.2	4.7	1.7	3.4	-	-	Not available
35-39 ชั่วโมง	77.2	4.7	11.9	3.4	4.9	17.4	14.6	9.7	6.8	3.8	-	-	35-39 hours
มี	0.7	-	-	-	-	0.7	-	-	-	-	-	-	Available
ไม่มี	76.5	4.7	11.9	3.4	4.9	16.7	14.6	9.7	6.8	3.8	-	-	Not available
40-49 ชั่วโมง	294.2	14.8	22.9	24.3	9.7	71.0	20.0	75.6	26.1	29.9	-	-	40-49 hours
มี	3.6	-	-	-	0.1	0.1	0.5	2.9	-	-	-	-	Available
ไม่มี	290.6	14.8	22.9	24.3	9.6	70.9	19.4	72.7	26.1	29.9	-	-	Not available
50 ชั่วโมงขึ้นไป	245.9	11.7	3.2	10.7	6.4	94.0	15.9	45.7	31.2	27.2	-	-	50 hours and over
มี	1.6	-	-	-	-	1.5	-	0.1	-	-	-	-	Available
ไม่มี	244.3	11.7	3.2	10.7	6.4	92.4	15.9	45.7	31.2	27.2	-	-	Not available



ตารางที่ 9 จำนวนผู้มีงานทำ จำแนกตามอาชีพ จำนวนชั่วโมงทำงานต่อสัปดาห์ การมีเวลาเหลือพอและต้องการทำงานเพิ่มขึ้น เขต และเขตการปกครอง ภาคใต้ (ต่อ)  
TABLE 9 EMPLOYED PERSONS BY OCCUPATION, HOURS WORKED PER WEEK, AVAILABILITY FOR ADDITIONAL WORK, SEX AND AREA, SOUTHERN REGION (Contd.)

ไตรมาสที่ 1/2556 : Quarter 1/2013

ในเขตเทศบาล MUNICIPAL AREA

หน่วยเป็นพัน : in Thousands

จำนวนชั่วโมงทำงาน เพศ และ การมีเวลาเหลือพอ และต้องการทำงานเพิ่มขึ้น	อาชีพ Occupation										รวม Total	คนงานซึ่งมี ได้จำแนกไว้ ในหมวดอื่น Not classifiable	HOURS WORKED, SEX AND AVAILABILITY FOR ADDITIONAL WORK
	ผู้บัญญัติกฎหมาย และผู้จัดการ Legislators & Managers	วิชาชีพ ด้านต่างๆ Professional	วิชาชีพ ด้านเทคนิค Technicians	เสมียน Clerks	พนักงาน บริการ Service Workers	ด้านการเกษตร และประมง Agricultural & Fishery	ด้านความ สามารถทางฝีมือ Craft & related trades	ผู้ประกอบการ โรงงานเครื่องจักร Plant & Machine operators	อาชีพอื่น Elementary occupations	ผู้ปฏิบัติงาน โรงงานเครื่องจักร Plant & Machine operators			
ยอดรวม(หญิง)	13.1	71.7	37.3	58.0	290.6	90.4	35.3	5.7	78.5	-	-	TOTAL(FEMALE)	
มี	-	0.5	0.3	0.4	0.7	2.0	0.1	-	0.6	-	-	Available	
ไม่มี	13.1	71.2	37.0	57.6	289.9	88.4	35.2	5.7	77.8	-	-	Not available	
มีงานประจำแต่ไม่ได้ทำงาน	-	0.1	-	0.1	1.5	3.4	0.7	0.3	0.4	-	-	With job not work	
มี	-	-	-	-	0.1	1.3	0.1	-	0.0	-	-	Available	
ไม่มี	-	0.1	-	0.1	1.5	2.2	0.7	0.3	0.3	-	-	Not available	
1-9 ชั่วโมง	0.1	0.4	-	0.7	0.5	4.3	0.6	-	0.4	-	-	1-9 hours	
มี	-	-	-	-	0.0	0.3	-	-	0.2	-	-	Available	
ไม่มี	0.1	0.4	-	0.7	0.5	3.9	0.6	-	0.1	-	-	Not available	
10-19 ชั่วโมง	0.2	0.2	0.7	-	5.7	21.5	0.2	-	1.9	-	-	10-19 hours	
มี	-	-	-	-	0.1	0.2	-	-	0.0	-	-	Available	
ไม่มี	0.2	0.2	0.7	-	5.6	21.3	0.2	-	1.9	-	-	Not available	
20-29 ชั่วโมง	1.5	3.2	1.4	2.4	16.0	19.9	3.0	0.5	6.7	-	-	20-29 hours	
มี	-	0.2	-	-	-	0.1	-	-	0.3	-	-	Available	
ไม่มี	1.5	3.1	1.4	2.4	16.0	19.9	3.0	0.5	6.4	-	-	Not available	
30-34 ชั่วโมง	1.0	2.1	0.9	1.9	16.0	13.6	3.5	0.2	3.1	-	-	30-34 hours	
มี	-	-	-	-	-	0.1	-	-	-	-	-	Available	
ไม่มี	1.0	2.1	0.9	1.9	16.0	13.5	3.5	0.2	3.1	-	-	Not available	
35-39 ชั่วโมง	1.2	24.4	4.9	8.1	22.0	11.8	4.6	1.8	5.5	-	-	35-39 hours	
มี	-	-	-	-	0.0	0.1	-	-	-	-	-	Available	
ไม่มี	1.2	24.4	4.9	8.1	22.0	11.7	4.6	1.8	5.5	-	-	Not available	
40-49 ชั่วโมง	5.5	36.3	18.7	32.0	100.0	11.4	14.2	1.3	33.2	-	-	40-49 hours	
มี	-	0.3	-	0.4	0.3	0.1	0.1	-	-	-	-	Available	
ไม่มี	5.5	36.0	18.7	31.6	99.7	11.3	14.2	1.3	33.2	-	-	Not available	
50 ชั่วโมงขึ้นไป	3.7	5.0	10.7	12.8	128.9	4.6	8.4	1.6	27.4	-	-	50 hours and over	
มี	-	-	0.3	-	0.1	-	-	-	-	-	-	Available	
ไม่มี	3.7	5.0	10.4	12.8	128.8	4.6	8.4	1.6	27.4	-	-	Not available	

ตารางที่ 9 จำนวนผู้มีงานทำ จำนวนชั่วโมงทำงานต่อสัปดาห์ การมีเวลาเหลือพอและต้องการทำงานเพิ่มขึ้น เพศ และเขตการปกครอง ภาคใต้ (ต่อ)

TABLE 9 EMPLOYED PERSONS BY OCCUPATION, HOURS WORKED PER WEEK, AVAILABILITY FOR ADDITIONAL WORK, SEX AND AREA, SOUTHERN REGION(Contd.)

ไตรมาสที่ 1/2556 : Quarter 1/2013

นอกเขตเทศบาล NON-MUNICIPAL AREA

หน่วยเป็นพัน : in Thousands

จำนวนชั่วโมงทำงาน เพศ และ การมีเวลาเหลือพอ และต้องการทำงานเพิ่มขึ้น	รวม	อาชีพ Occupation										อาชีพที่ ฐานต่างๆ Elementary occupations	คนงานซึ่งมี ได้จำแนกไว้ ในหมวดอื่น Not classifiable	HOURS WORKED, SEX AND AVAILABILITY FOR ADDITIONAL WORK
		ผู้บัญญัติกฎหมาย และ ผู้จัดการ & Managers	วิชาชีพ ด้านต่างๆ Profes- sional	วิชาชีพ ด้านเทคนิค Technicians	เสมียน Clerks	พนักงาน บริการ Service Workers	ด้านการเกษตร และประมง Agricultural & Fishery	ด้านความ สามารถทางฝีมือ Craft Plant & Machine operators	ด้านความ สามารถทางฝีมือ & related trades	ผู้ปฏิบัติงาน โรงงานเครื่องจักร operators	อาชีพที่ ฐานต่างๆ Elementary occupations			
ยอดรวม(ชาย)	2,228.6	58.6	49.2	28.1	17.9	241.1	1,236.6	280.4	113.2	203.5	-	-	TOTAL(MALE)	
มี	90.1	1.6	1.0	1.0	-	0.9	70.6	5.4	2.3	7.1	-	-	Available	
ไม่มี	2,138.5	57.0	48.1	27.1	17.9	240.2	1,166.0	275.0	110.9	196.4	-	-	Not available	
มีงานประจำแต่ไม่ได้ทำงาน	75.1	0.4	0.5	-	-	1.3	56.6	9.3	1.4	5.7	-	-	With job not work	
มี	28.8	0.2	-	-	-	0.7	24.3	3.0	0.1	0.5	-	-	Available	
ไม่มี	46.4	0.3	0.5	-	-	0.6	32.4	6.3	1.3	5.2	-	-	Not available	
1-9 ชั่วโมง	51.9	1.8	0.7	-	-	2.2	42.4	1.1	-	3.8	-	-	1-9 hours	
มี	17.0	1.5	0.7	-	-	-	13.7	0.8	-	0.4	-	-	Available	
ไม่มี	34.9	0.3	-	-	-	2.2	28.7	0.2	-	3.4	-	-	Not available	
10-19 ชั่วโมง	254.2	3.9	1.1	1.0	-	3.9	214.9	5.8	4.4	19.2	-	-	10-19 hours	
มี	20.7	-	-	1.0	-	-	15.6	-	-	4.1	-	-	Available	
ไม่มี	233.5	3.9	1.1	-	-	3.9	199.3	5.8	4.4	15.1	-	-	Not available	
20-29 ชั่วโมง	403.8	2.7	3.7	2.5	0.5	16.8	328.9	15.0	9.9	23.8	-	-	20-29 hours	
มี	11.3	-	-	-	-	-	8.8	1.0	0.8	0.7	-	-	Available	
ไม่มี	392.5	2.7	3.7	2.5	0.5	16.8	320.1	14.0	9.1	23.1	-	-	Not available	
30-34 ชั่วโมง	226.2	2.0	1.3	2.4	-	12.7	172.6	14.7	5.5	15.0	-	-	30-34 hours	
มี	3.6	-	-	-	-	-	2.2	-	-	1.4	-	-	Available	
ไม่มี	222.6	2.0	1.3	2.4	-	12.7	170.3	14.7	5.5	13.6	-	-	Not available	
35-39 ชั่วโมง	237.2	12.4	13.9	4.6	3.9	27.1	135.5	14.7	8.2	16.9	-	-	35-39 hours	
มี	2.3	-	0.4	-	-	-	1.9	-	-	-	-	-	Available	
ไม่มี	234.9	12.4	13.6	4.6	3.9	27.1	133.6	14.7	8.2	16.9	-	-	Not available	
40-49 ชั่วโมง	558.4	16.3	21.6	9.0	7.5	76.2	190.2	125.8	38.9	72.8	-	-	40-49 hours	
มี	4.8	-	-	-	-	-	4.1	0.7	-	-	-	-	Available	
ไม่มี	553.5	16.3	21.6	9.0	7.5	76.2	186.0	125.1	38.9	72.8	-	-	Not available	
50 ชั่วโมงขึ้นไป	421.9	19.0	6.4	8.6	6.0	101.0	95.5	94.1	44.9	46.4	-	-	50 hours and over	
มี	1.6	-	-	-	-	0.2	-	-	1.4	-	-	-	Available	
ไม่มี	420.3	19.0	6.4	8.6	6.0	100.8	95.5	94.1	43.6	46.4	-	-	Not available	

ตารางที่ 9 จำนวนผู้มีงานทำ จำแนกตามอาชีพ จำนวนชั่วโมงทำงานต่อสัปดาห์ การมีเวลาเหลือพอและต้องการทำงานเพิ่มขึ้น เพศ และเขตการปกครอง ภาคใต้ (ต่อ)

TABLE 9 EMPLOYED PERSONS BY OCCUPATION, HOURS WORKED PER WEEK, AVAILABILITY FOR ADDITIONAL WORK, SEX AND AREA, SOUTHERN REGION(Contd.)

จำนวนชั่วโมงทำงาน เพศ และ การมีเวลาเหลือพอ และต้องการทำงานเพิ่มขึ้น	นอกเขตเทศบาล NON-MUNICIPAL AREA										HOURS WORKED, SEX AND AVAILABILITY FOR ADDITIONAL WORK	
	รวม	ผู้บัญญัติกฎหมาย และ ผู้จัดการ & Managers	วิชาชีพ ด้านต่างๆ Profes- sionals	วิชาชีพ ด้านเทคนิค Technicians	เสมียน Clerks	พนักงาน บริการ Service Workers	ด้านการเกษตร และประมง Agricultural & Fishery	ด้านความ สามารถทางฝีมือ Crafts & Related trades	ผู้ปฏิบัติงาน โรงงานเครื่องจักร Plant & Machine Operators	อาชีพพื้น ฐานต่างๆ Elementary Occupations		คนงานซึ่งมี ได้จำแนกไว้ ในหมวดอื่น Not classifiable
ยอดรวม(หญิง)	1,787.9	11.7	91.3	31.9	70.2	403.1	924.3	87.6	11.6	156.4	-	TOTAL(FEMALE)
มี	56.3	1.1	0.3	0.3	0.1	7.2	38.5	3.0	-	5.7	-	Available
ไม่มี	1,731.6	10.6	91.0	31.6	70.0	395.8	885.8	84.6	11.6	150.6	-	Not available
มีงานประจำแต่ไม่ได้ทำงาน	57.9	-	0.3	0.4	0.5	2.3	43.6	5.3	-	5.6	-	With job not work
มี	15.5	-	-	-	-	0.7	11.5	1.7	-	1.6	-	Available
ไม่มี	42.5	-	0.3	0.4	0.5	1.6	32.1	3.6	-	4.0	-	Not available
1-9 ชั่วโมง	48.3	0.8	-	1.0	-	1.3	40.8	0.2	-	4.2	-	1-9 hours
มี	6.8	0.8	-	-	-	-	5.6	-	-	0.4	-	Available
ไม่มี	41.5	-	-	1.0	-	1.3	35.1	0.2	-	3.8	-	Not available
10-19 ชั่วโมง	219.4	1.6	0.6	0.7	0.5	13.8	184.7	5.0	-	12.5	-	10-19 hours
มี	16.0	0.3	-	-	-	-	13.3	-	-	2.5	-	Available
ไม่มี	203.4	1.3	0.6	0.7	0.5	13.8	171.5	5.0	-	10.0	-	Not available
20-29 ชั่วโมง	346.7	0.4	9.8	2.7	4.4	38.4	262.4	8.6	-	20.0	-	20-29 hours
มี	6.6	-	-	-	0.1	3.3	3.2	-	-	-	-	Available
ไม่มี	340.1	0.4	9.8	2.7	4.3	35.1	259.3	8.6	-	20.0	-	Not available
30-34 ชั่วโมง	172.5	0.4	2.4	0.7	3.5	22.5	127.4	7.5	0.9	7.3	-	30-34 hours
มี	5.7	-	-	-	-	0.5	4.4	-	-	0.8	-	Available
ไม่มี	166.8	0.4	2.4	0.7	3.5	22.0	123.0	7.5	0.9	6.5	-	Not available
35-39 ชั่วโมง	215.3	1.4	29.6	7.3	15.1	44.0	95.4	10.9	1.2	10.3	-	35-39 hours
มี	3.1	-	-	-	-	1.5	0.3	1.3	-	-	-	Available
ไม่มี	212.2	1.4	29.6	7.3	15.1	42.6	95.1	9.6	1.2	10.3	-	Not available
40-49 ชั่วโมง	407.5	3.1	40.4	13.3	33.4	108.7	122.8	29.6	2.9	53.3	-	40-49 hours
มี	1.7	-	0.3	0.3	-	0.8	0.3	-	-	-	-	Available
ไม่มี	405.8	3.1	40.1	13.0	33.4	107.9	122.4	29.6	2.9	53.3	-	Not available
50 ชั่วโมงขึ้นไป	320.3	4.0	8.2	5.8	12.8	172.0	47.3	20.4	6.6	43.1	-	50 hours and over
มี	0.9	-	-	-	-	0.4	-	-	-	0.5	-	Available
ไม่มี	319.4	4.0	8.2	5.8	12.8	171.6	47.3	20.4	6.6	42.6	-	Not available

ตารางที่ 10 จำนวนผู้ปฏิบัติงาน จำนวนชั่วโมงทำงานต่อสัปดาห์ การมีเวลาเหลือพอและต้องการทำงานเพิ่มขึ้น ภาคใต้

TABLE 10 EMPLOYED PERSONS BY INDUSTRY, HOURS WORKED PER WEEK, AVAILABILITY FOR ADDITIONAL WORK, SOUTHERN REGION

ไตรมาสที่ 1/2556 : Quarter 1/2013

หน่วยเป็นพัน : in Thousands

จำนวนชั่วโมงทำงาน และ การมีเวลาเหลือพอ และต้องการทำงานเพิ่มขึ้น	อุตสาหกรรม Industry											รวม	ข้อมูลข่าวสาร และการสื่อสาร Information communication	การเงินและ การประกันภัย Financial intermedation	HOURS WORKED, AND AVAILABILITY FOR ADDITIONAL WORK
	เกษตรกรรม และปศุสัตว์ Agriculture	เหมืองแร่ และเหมืองหิน Mining	การผลิต ไฟฟ้า ก๊าซ ไอน้ำระบบปรับ อากาศ Electricity	จัดหน้า ขับขนถ่าย และประปา Water supply sewerage, waste	การก่อสร้าง Construction	การขนส่ง การขนถ่าย การขนถ่าย Transport, storage	การขนส่ง และ สถานที่เก็บสินค้า Transportation and storage	ที่พักแรมและ บริการด้านอาหาร Accommodation and food service	ข้อมูลข่าวสาร และการสื่อสาร Information communication	การเงินและ การประกันภัย Financial intermedation	TOTAL				
ยอดรวม	5,491.7	2,515.5	12.0	364.8	16.7	5.0	295.5	939.5	106.0	427.0	17.8	31.6	31.6	TOTAL	
มี	164.5	127.5	-	9.0	-	-	1.9	11.9	3.4	5.0	-	-	-	Available	
ไม่มี	5,327.2	2,388.0	12.0	355.8	16.7	5.0	293.6	927.6	102.6	422.0	17.8	31.6	31.6	Not available	
มีงานประจำแต่ไม่ได้ทำงาน	151.4	113.0	-	13.1	-	-	8.8	7.4	1.5	1.9	-	0.3	0.3	With job not work	
มี	48.7	40.2	-	4.8	-	-	1.5	0.7	0.1	0.2	-	-	-	Available	
ไม่มี	102.7	72.8	-	8.4	-	-	7.3	6.6	1.4	1.7	-	0.3	0.3	Not available	
1-9 ชั่วโมง	113.3	101.6	-	1.2	-	-	1.5	4.7	-	0.7	0.3	-	-	19 hours	
มี	25.5	22.5	-	-	-	-	-	1.6	-	-	-	-	-	Available	
ไม่มี	87.8	79.1	-	1.2	-	-	1.5	3.1	-	0.7	0.3	-	-	Not available	
10-19 ชั่วโมง	542.9	476.7	-	8.9	-	-	8.4	26.1	3.8	9.5	0.0	0.1	0.1	1019 hours	
มี	39.0	35.1	-	-	-	-	-	2.2	0.4	0.1	-	-	-	Available	
ไม่มี	504.0	441.6	-	8.9	-	-	8.4	23.8	3.4	9.4	0.0	0.1	0.1	Not available	
20-29 ชั่วโมง	877.5	667.5	0.4	28.6	0.5	0.7	16.1	57.1	6.8	36.8	0.7	1.2	1.2	2029 hours	
มี	19.7	13.2	-	1.0	-	-	0.2	2.4	1.2	1.1	-	-	-	Available	
ไม่มี	857.8	654.3	0.4	27.6	0.5	0.7	15.9	54.8	5.6	35.7	0.7	1.2	1.2	Not available	
30-34 ชั่วโมง	489.2	344.2	2.9	22.5	-	-	13.8	46.4	6.5	24.3	0.7	1.3	1.3	3034 hours	
มี	9.8	9.2	-	-	-	-	-	0.7	-	-	-	-	-	Available	
ไม่มี	479.4	335.0	2.9	22.5	-	-	13.8	45.7	6.5	24.3	0.7	1.3	1.3	Not available	
35-39 ชั่วโมง	613.8	259.7	0.2	29.0	5.5	2.0	16.2	61.6	4.7	36.4	1.1	5.9	5.9	3539 hours	
มี	6.1	2.3	-	1.3	-	-	-	-	-	2.2	-	-	-	Available	
ไม่มี	607.6	257.5	0.2	27.7	5.5	2.0	16.2	61.6	4.7	34.2	1.1	5.9	5.9	Not available	
40-49 ชั่วโมง	1,152.6	368.2	5.3	160.7	8.3	0.7	132.5	333.8	36.1	147.1	8.0	16.2	16.2	4049 hours	
มี	11.2	5.0	-	1.1	-	-	0.2	2.5	0.7	1.2	-	-	-	Available	
ไม่มี	1,501.4	363.1	5.3	159.7	8.3	0.7	132.4	331.4	35.4	146.0	8.0	16.2	16.2	Not available	
50 ชั่วโมงขึ้นไป	1,191.1	184.6	3.3	100.8	2.4	1.5	98.2	402.5	46.6	170.3	7.0	6.6	6.6	50hours and over	
มี	4.5	-	-	0.9	-	-	-	1.8	1.0	0.3	-	-	-	Available	
ไม่มี	1,186.7	184.6	3.3	99.9	2.4	1.5	98.2	400.7	45.6	170.1	7.0	6.6	6.6	Not available	

ตารางที่ 10 จำนวนผู้มีงานทำ จำนวนชั่วโมงทำงานต่อสัปดาห์ การมีเวลาเหลือพอและต้องการทำงานเพิ่มขึ้น ภาคใต้ (ต่อ)

TABLE 10 EMPLOYED PERSONS BY INDUSTRY, HOURS WORKED PER WEEK, AVAILABILITY FOR ADDITIONAL WORK, SOUTHERN REGION (Contd.)

ไตรมาสที่ 1/2556 : Quarter 1/2013

หน่วยเป็นพัน : in Thousands

จำนวนชั่วโมงทำงาน และ การมีเวลาเหลือพอ และต้องการทำงานเพิ่มขึ้น	กิจกรรม อสังหาริมทรัพย์ Real estate activities	กิจกรรมทางวิชาชีพ วิชาชีพและเทคนิค Professional/scientific technical activities	การบริหารสนับสนุน และป้องกันประเทศ Administrative and support service activities		การบริหารราชการ ป้องกันประเทศ Public administration		อุตสาหกรรม (ต่อ) Industry (Contd.)		งานในครัวเรือน ส่วนบุคคล Activities of household	กิจกรรมขององค์กร Extra-territorial	ไม่ทราบ	HOURS WORKED, AND AVAILABILITY FOR ADDITIONAL WORK
			การบริการสนับสนุน และป้องกันประเทศ Administrative and support service activities	การบริหารราชการ ป้องกันประเทศ Public administration	การศึกษา Education	งานสังคมสงเคราะห์ Health and social work	ศิลปะ ความบันเทิง และนันทนาการ Art, entertainment	บริการด้านอื่นๆ Other service				
ยอดรวม	11.6	25.5	45.9	225.4	200.9	90.1	28.0	118.3	14.7	-	-	TOTAL
มี	-	-	0.5	1.6	1.6	0.3	0.1	1.6	0.3	-	-	Available
ไม่มี	11.6	25.5	45.4	223.8	199.3	89.8	27.9	116.7	14.5	-	-	Not available
มีงานประจำแต่ไม่ได้ทำงาน	0.6	0.6	0.3	0.1	0.4	0.4	0.3	2.8	-	-	-	With job not work
มี	-	-	-	-	-	-	0.1	1.1	-	-	-	Available
ไม่มี	0.6	0.6	0.3	0.1	0.4	0.4	0.2	1.7	-	-	-	Not available
19 ชั่วโมง	0.2	-	1.1	0.7	0.7	0.3	0.0	0.0	0.2	-	-	19 hours
มี	-	-	-	0.7	0.7	-	-	-	0.0	-	-	Available
ไม่มี	0.2	-	1.1	0.1	-	0.3	0.0	0.0	0.2	-	-	Not available
1019 ชั่วโมง	0.1	-	1.8	0.9	2.0	0.5	0.5	3.6	0.0	-	-	1019 hours
มี	-	-	0.5	0.3	-	-	-	0.4	-	-	-	Available
ไม่มี	0.1	-	1.4	0.7	2.0	0.5	0.5	3.2	0.0	-	-	Not available
2029 ชั่วโมง	0.9	1.6	1.9	20.5	15.6	3.7	3.5	12.1	1.4	-	-	2029 hours
มี	-	-	-	0.2	0.2	-	-	0.1	0.2	-	-	Available
ไม่มี	0.9	1.6	1.9	20.4	15.4	3.7	3.5	12.0	1.2	-	-	Not available
3034 ชั่วโมง	1.1	0.6	0.2	9.3	7.3	0.8	0.4	6.0	0.8	-	-	3034 hours
มี	-	-	-	-	-	-	-	-	-	-	-	Available
ไม่มี	1.1	0.6	0.2	9.3	7.3	0.8	0.4	6.0	0.8	-	-	Not available
3539 ชั่วโมง	0.3	5.8	1.1	85.0	56.2	30.2	2.7	9.7	0.7	-	-	3539 hours
มี	-	-	-	-	0.4	-	-	-	-	-	-	Available
ไม่มี	0.3	5.8	1.1	85.0	55.8	30.2	2.7	9.7	0.7	-	-	Not available
4049 ชั่วโมง	5.0	9.6	12.3	81.3	102.7	41.6	7.1	31.6	4.5	-	-	4049 hours
มี	-	-	-	0.3	0.3	-	-	0.0	-	-	-	Available
ไม่มี	5.0	9.6	12.3	81.1	102.3	41.6	7.1	31.6	4.5	-	-	Not available
50 ชั่วโมงขึ้นไป	3.4	7.3	27.2	27.5	16.1	12.6	13.6	52.4	7.2	-	-	50 hours and over
มี	-	-	-	0.2	-	0.3	-	-	-	-	-	Available
ไม่มี	3.4	7.3	27.2	27.3	16.1	12.3	13.6	52.4	7.2	-	-	Not available

ตารางที่ 10. จำนวนผู้จ้างงานภาคอุตสาหกรรม จำนวนชั่วโมงทำงานต่อสัปดาห์ การมีเวลาเหลือและต้องการทำงานเพิ่มขึ้น และเพศ ภาคใต้  
 TABLE 10. EMPLOYED PERSONS BY INDUSTRY, HOURS WORKED PER WEEK, AVAILABILITY FOR ADDITIONAL WORK AND SEX, SOUTHERN REGION

จำนวนผู้จ้างงาน เพศ และ การมีเวลาเหลือ และต้องการทำงานเพิ่มขึ้น	รวม Total	เกษตรกรรม และการประมง Agriculture	การทำ เหมืองแร่ และพลังงาน Mining	การผลิต Manufacturing	ไฟฟ้า ก๊าซ ไอน้ำระบบปรับอากาศ	การบำบัดน้ำ และระบาย น้ำเสีย Water supply sewerage, waste	การก่อสร้าง Construction	การขนส่ง และการจัดเก็บ ขยะ Transport, storage	การขนส่ง สถานที่เก็บสินค้า และ การเก็บ Transportation and storage	ที่พักแและ บริการด้านอาหาร Accommodation and food service	ข้อมูลข่าวสาร และการสื่อสาร Information and communication	กิจกรรมการเงินและ การประกันภัย Financial intermediation	HOURS WORKED, SEX AND AVAILABILITY FOR ADDITIONAL WORK
ชาย	3,023.3	1,460.1	9.4	173.4	12.4	3.6	269.3	489.9	92.4	130.5	10.4	13.2	13.2
มี	103.6	82.6	-	3.6	-	-	1.8	7.4	3.4	1.2	-	-	Available
ไม่มี	2,919.7	1,377.6	9.4	169.8	12.4	3.6	267.5	482.5	89.0	129.4	10.4	13.2	Not available
มีงานประจำไม่ได้ทำงาน	87.1	64.1	-	5.3	-	-	7.1	5.5	1.2	0.3	-	-	With job not work
มี	31.9	27.1	-	1.9	-	-	1.5	0.0	0.1	0.2	-	-	Available
ไม่มี	55.2	37.0	-	3.4	-	-	5.6	5.5	1.1	0.1	-	-	Not available
1-9 ชั่วโมง	58.1	51.8	-	0.3	-	-	0.8	3.4	-	0.2	-	-	1-9 hours
มี	18.1	15.5	-	-	-	-	-	1.2	-	-	-	-	Available
ไม่มี	40.0	36.2	-	0.3	-	-	0.8	2.2	-	0.2	-	-	Not available
10-19 ชั่วโมง	293.1	260.9	-	3.2	-	-	7.9	10.7	3.8	1.3	-	-	10-19 hours
มี	22.6	19.6	-	-	-	-	-	2.2	0.4	-	-	-	Available
ไม่มี	270.5	241.4	-	3.2	-	-	7.9	8.5	3.4	1.3	-	-	Not available
20-29 ชั่วโมง	476.1	378.8	0.4	13.5	0.5	0.6	13.7	27.8	6.4	8.9	0.6	0.8	20-29 hours
มี	12.5	10.0	-	1.2	-	-	0.2	0.1	1.2	0.1	-	-	Available
ไม่มี	463.5	368.8	0.4	12.6	0.5	0.6	13.5	27.8	5.2	8.8	0.6	0.8	Not available
30-34 ชั่วโมง	274.4	200.9	2.2	8.1	-	-	13.1	24.1	6.0	6.9	0.5	1.0	30-34 hours
มี	4.0	3.8	-	-	-	-	-	0.2	-	-	-	-	Available
ไม่มี	270.4	197.1	2.2	8.1	-	-	13.1	23.9	6.0	6.9	0.5	1.0	Not available
35-39 ชั่วโมง	314.3	152.1	0.1	9.5	3.5	1.4	15.1	25.2	4.5	8.2	0.4	2.7	35-39 hours
มี	3.0	1.9	-	-	-	-	-	-	-	0.7	-	-	Available
ไม่มี	311.4	150.2	0.1	9.5	3.5	1.4	15.1	25.2	4.5	7.6	0.4	2.7	Not available
40-49 ชั่วโมง	852.5	226.5	4.6	80.2	6.0	0.6	122.7	193.7	29.2	45.1	5.6	6.0	40-49 hours
มี	8.4	4.6	-	0.4	-	-	0.2	2.4	0.7	-	-	-	Available
ไม่มี	844.1	221.9	4.6	79.7	6.0	0.6	122.5	191.3	28.5	45.1	5.6	6.0	Not available
50 ชั่วโมงขึ้นไป	667.8	125.1	2.0	53.3	2.4	1.0	89.0	199.5	41.3	59.7	3.2	2.4	50 hours and over
มี	3.2	-	-	0.4	-	-	-	1.3	1.0	0.3	-	-	Available
ไม่มี	664.6	125.1	2.0	52.9	2.4	1.0	89.0	198.2	40.3	59.5	3.2	2.4	Not available
หญิง	2,468.4	1,055.4	2.7	191.4	4.3	1.3	26.2	449.6	13.6	296.5	7.5	18.4	TOTAL (FEMALE)
มี	60.9	44.9	-	5.3	-	-	0.1	4.5	-	3.9	-	-	Available
ไม่มี	2,407.6	1,010.5	2.7	186.0	4.3	1.3	26.1	445.2	13.6	292.6	7.5	18.4	Not available
มีงานประจำไม่ได้ทำงาน	64.3	48.9	-	7.8	-	-	1.7	1.9	0.3	1.6	-	-	With job not work
มี	16.8	13.1	-	2.9	-	-	0.1	0.7	-	0.0	-	-	Available
ไม่มี	47.5	35.8	-	4.9	-	-	1.6	1.2	0.3	1.6	-	-	Not available
1-9 ชั่วโมง	55.2	49.9	-	0.8	-	-	0.7	1.3	-	0.5	-	-	1-9 hours
มี	7.4	7.0	-	-	-	-	-	0.4	-	-	-	-	Available
ไม่มี	47.8	42.9	-	0.8	-	-	0.7	0.9	-	0.5	-	-	Not available
10-19 ชั่วโมง	249.8	215.7	-	5.7	-	-	0.5	15.4	-	8.2	0.0	0.1	10-19 hours
มี	16.3	15.5	-	-	-	-	-	-	-	0.1	-	-	Available
ไม่มี	233.5	200.2	-	5.7	-	-	0.5	15.4	-	8.1	0.0	0.1	Not available
20-29 ชั่วโมง	401.4	288.7	-	15.0	-	0.1	2.4	29.3	0.4	27.9	0.1	0.4	20-29 hours
มี	7.2	3.2	-	-	-	-	-	2.3	-	1.1	-	-	Available
ไม่มี	394.3	285.5	-	15.0	-	0.1	2.4	27.0	0.4	26.8	0.1	0.4	Not available
30-34 ชั่วโมง	214.8	143.3	0.7	14.4	-	-	0.8	22.3	0.5	17.5	0.2	0.3	30-34 hours
มี	5.9	5.3	-	-	-	-	-	0.5	-	-	-	-	Available
ไม่มี	208.9	137.9	0.7	14.4	-	-	0.8	21.8	0.5	17.5	0.2	0.3	Not available
35-39 ชั่วโมง	299.4	107.7	0.1	19.5	2.0	0.5	1.1	36.5	0.2	28.1	0.7	3.2	35-39 hours
มี	3.2	0.3	-	1.3	-	-	-	-	-	1.5	-	-	Available
ไม่มี	296.3	107.3	0.1	18.2	2.0	0.5	1.1	36.5	0.2	26.6	0.7	3.2	Not available
40-49 ชั่วโมง	660.1	141.6	0.6	80.6	2.3	0.2	9.8	140.1	6.9	102.0	2.4	10.3	40-49 hours
มี	2.8	0.4	-	0.7	-	-	-	0.1	-	1.2	-	-	Available
ไม่มี	657.3	141.2	0.6	79.9	2.3	0.2	9.8	140.1	6.9	100.9	2.4	10.3	Not available
50 ชั่วโมงขึ้นไป	523.3	59.6	1.3	47.5	-	0.5	9.2	203.0	5.3	110.6	3.8	4.1	50 hours and over
มี	1.3	-	-	0.5	-	-	-	0.5	-	-	-	-	Available
ไม่มี	522.1	59.6	1.3	47.0	-	0.5	9.2	202.5	5.3	110.6	3.8	4.1	Not available

ตารางที่ 10 จำนวนผู้จ้างงานทำ งานนอกสถานประกอบการ จำนวนชั่วโมงทำงานต่อสัปดาห์ การมีสถานเสถียรและต้องการทำงานเพิ่มขึ้น และเพศ ภาคใต้ (ต่อ)

ไตรมาสที่ 1/2556 : Quarter 1/2013  
 หน่วยนับพัน : in Thousands

จำนวนชั่วโมงทำงาน เพศ และ การมีสถานเสถียร และต้องการทำงานเพิ่มขึ้น	อุตสาหกรรม (ต่อ) Industry (Contd.)										งานในครัวเรือน Activities of household	บริการด้านอื่นๆ Other service	กิจกรรมของ องค์กร Extra- territorial	ไม่ทราบ Unknown	HOURS WORKED, SEX AND AVAILABILITY FOR ADDITIONAL WORK
	กิจกรรม อสังหาริมทรัพย์ Real estate activities	กิจกรรมทางวิชาชีพ วิทย์และเทคโนโลยี Professional/scientific technical activities	การบริหารสนับสนุน และป้องกันประเทศ Administrative and support service activities	การบริหารราชการ ป้องกันประเทศ Public admin- istration defence	การศึกษา Education	กิจกรรมด้านสุขภาพ งานสังคมสงเคราะห์ Health and social work	ศิลปะ ความบันเทิง และนันทนาการ Art, entertainment	บริการด้านอื่นๆ Other service	กิจกรรมด้านสุขภาพ งานสังคมสงเคราะห์ Health and social work	อุตสาหกรรม Industry					
ชาย	5.7	13.1	27.5	148.8	72.5	21.7	20.2	48.7	0.7	-	-	-	-	TOTAL (MALE)	
มี	-	-	0.5	0.9	1.0	-	0.1	1.1	-	-	-	-	-	Available	
ไม่มี	5.7	13.1	27.1	147.9	71.5	21.7	20.1	47.6	0.7	-	-	-	-	Not available	
มีงานประจำแต่ไม่ได้ทำงาน	0.5	0.3	-	-	0.2	-	0.3	2.0	-	-	-	-	-	With job not work	
มี	-	-	-	-	-	-	0.1	-	-	-	-	-	-	Available	
ไม่มี	0.5	0.3	0.0	0.7	0.2	-	0.2	1.0	-	-	-	-	-	Not available	
1-9 ชั่วโมง	0.2	-	-	-	0.7	-	-	-	-	-	-	-	-	1-9 hours	
มี	-	-	-	-	0.7	-	-	-	-	-	-	-	-	Available	
ไม่มี	0.2	-	0.0	0.1	-	-	-	-	-	-	-	-	-	Not available	
10-19 ชั่วโมง	-	-	0.0	0.1	1.2	0.1	0.5	1.8	-	-	-	-	-	10-19 hours	
มี	-	-	0.5	-	-	-	-	-	-	-	-	-	-	Available	
ไม่มี	-	-	0.0	0.1	1.2	0.1	0.5	1.8	-	-	-	-	-	Not available	
20-29 ชั่วโมง	0.3	0.7	1.9	12.7	3.8	-	1.5	3.2	-	-	-	-	-	20-29 hours	
มี	-	-	-	-	-	-	-	-	-	-	-	-	-	Available	
ไม่มี	0.3	0.7	1.9	12.7	3.8	-	1.5	3.2	-	-	-	-	-	Not available	
30-34 ชั่วโมง	0.6	0.6	0.2	2.1	2.1	0.5	0.2	2.8	-	-	-	-	-	30-34 hours	
มี	-	-	-	-	-	-	-	-	-	-	-	-	-	Available	
ไม่มี	0.6	0.6	0.2	2.1	2.1	0.5	0.2	2.8	-	-	-	-	-	Not available	
35-39 ชั่วโมง	-	2.4	0.7	55.3	16.8	9.3	2.5	4.7	-	-	-	-	-	35-39 hours	
มี	-	-	-	-	0.4	-	-	-	-	-	-	-	-	Available	
ไม่มี	-	2.4	0.7	55.3	16.5	9.3	2.5	4.7	-	-	-	-	-	Not available	
40-49 ชั่วโมง	2.1	3.9	6.1	51.5	40.2	7.8	4.0	16.2	0.7	-	-	-	-	40-49 hours	
มี	-	-	-	-	-	-	-	0.0	-	-	-	-	-	Available	
ไม่มี	2.1	3.9	6.1	51.5	40.2	7.8	4.0	16.2	0.7	-	-	-	-	Not available	
50 ชั่วโมงขึ้นไป	2.1	5.2	17.0	23.7	7.6	4.1	11.2	18.0	0.0	-	-	-	-	50 hours and over	
มี	-	-	-	-	-	-	-	-	-	-	-	-	-	Available	
ไม่มี	2.1	5.2	17.0	23.7	7.6	4.1	11.2	18.0	0.0	-	-	-	-	Not available	
หญิง	5.9	12.4	18.4	76.6	128.3	68.5	7.9	69.6	14.1	-	-	-	-	TOTAL (FEMALE)	
มี	-	-	-	0.7	0.5	0.3	-	0.5	0.3	-	-	-	-	Available	
ไม่มี	5.9	12.4	18.4	75.9	127.8	68.2	7.9	69.1	13.8	-	-	-	-	Not available	
มีงานประจำแต่ไม่ได้ทำงาน	0.1	0.3	0.3	0.1	0.3	0.4	-	0.8	-	-	-	-	-	With job not work	
มี	-	-	-	-	-	-	-	-	-	-	-	-	-	Available	
ไม่มี	0.1	0.3	0.3	0.1	0.3	0.4	-	0.8	-	-	-	-	-	Not available	
1-9 ชั่วโมง	0.1	-	1.0	-	-	0.3	0.0	0.0	0.2	-	-	-	-	1-9 hours	
มี	-	-	-	-	-	-	-	-	0.0	-	-	-	-	Available	
ไม่มี	0.1	-	1.0	-	-	0.3	0.0	0.0	0.2	-	-	-	-	Not available	
10-19 ชั่วโมง	0.1	-	0.2	0.9	0.8	0.4	-	1.8	0.0	-	-	-	-	10-19 hours	
มี	-	-	-	-	-	-	-	0.4	-	-	-	-	-	Available	
ไม่มี	0.1	-	0.2	0.6	0.8	0.4	-	1.4	0.0	-	-	-	-	Not available	
20-29 ชั่วโมง	0.7	0.9	7.8	7.8	11.7	3.7	1.9	8.9	1.4	-	-	-	-	20-29 hours	
มี	-	-	-	-	0.2	-	-	0.1	0.2	-	-	-	-	Available	
ไม่มี	0.7	0.9	7.7	7.7	11.6	3.7	1.9	8.8	1.2	-	-	-	-	Not available	
30-34 ชั่วโมง	0.5	-	-	4.5	5.2	0.4	0.2	3.3	0.8	-	-	-	-	30-34 hours	
มี	-	-	-	-	-	-	-	-	-	-	-	-	-	Available	
ไม่มี	0.5	-	-	4.5	5.2	0.4	0.2	3.3	0.8	-	-	-	-	Not available	
35-39 ชั่วโมง	0.3	3.4	0.4	29.6	39.4	20.9	0.2	5.0	0.7	-	-	-	-	35-39 hours	
มี	-	-	-	-	0.0	-	-	-	-	-	-	-	-	Available	
ไม่มี	0.3	3.4	0.4	29.6	39.2	20.9	0.2	5.0	0.7	-	-	-	-	Not available	
40-49 ชั่วโมง	3.0	5.7	6.2	29.8	62.5	33.8	3.1	15.5	3.8	-	-	-	-	40-49 hours	
มี	-	-	-	-	0.3	-	-	-	-	-	-	-	-	Available	
ไม่มี	3.0	5.7	6.2	29.5	62.2	33.8	3.1	15.5	3.8	-	-	-	-	Not available	
50 ชั่วโมงขึ้นไป	1.3	2.2	10.2	3.9	8.5	8.5	2.4	34.4	7.2	-	-	-	-	50 hours and over	
มี	-	-	-	-	-	-	-	-	-	-	-	-	-	Available	
ไม่มี	1.3	2.2	10.2	3.9	8.5	8.2	2.4	34.4	7.2	-	-	-	-	Not available	

ตารางที่ 10 จำนวนผู้จ้างงานที่ จำนวนชั่วโมงทำงานต่อสัปดาห์ การมีเวลาเหลือพอและต้องการทำงานเพิ่มขึ้น เขต และเขตภาคกลาง ภาคใต้ (ต่อ)  
 TABLE 10 EMPLOYED PERSONS BY INDUSTRY, HOURS WORKED PER WEEK, AVAILABILITY FOR ADDITIONAL WORK, SEX AND AREA, SOUTHERN REGION (Contd.)

หน่วยเป็นพัน : in Thousands

จำนวนชั่วโมงทำงาน เพศ และ การมีเวลาเหลือพอ และต้องการทำงานเพิ่มขึ้น	ในเขตเทศบาล MUNICIPAL AREA											TOTAL (MALE)	
	รวม	เกษตรกรรม การป่าไม้ และการประมง	การค้า เหมืองแร่ และเหมืองหิน	การผลิต ไฟฟ้า ก๊าซ ไอน้ำระบบปรับอากาศ	การก่อสร้าง และประปา	การก่อสร้าง Construction	อุตสาหกรรม Transport, storage and communication	การขนส่ง การขนส่งสินค้า การขีปนาวุธ	การขนส่ง และ สถานที่เก็บสินค้า Transportation	ที่พักแรมและ บริการด้านอาหาร Accommodation	ข้อมูลข่าวสาร และการสื่อสาร Information		กิจกรรมการเงินและ การประกันภัย Financial intermedation
ยอดรวม (ชาย)	794.7	153.3	3.2	71.9	6.1	1.2	76.4	202.9	36.3	72.3	6.3	9.2	9.2
มี	13.5	5.5	-	0.8	-	-	0.7	4.5	0.8	1.0	-	-	Available
ไม่มี	781.2	147.8	3.2	71.0	6.1	1.2	75.7	198.4	35.6	71.3	6.3	9.2	Not available
มีงานประจำแต่ไม่ได้ทำงาน	11.9	5.8	-	1.0	-	-	1.1	2.2	0.9	-	-	0.3	With job not work
มี	3.2	2.3	-	0.3	-	-	0.4	0.0	-	-	-	-	Available
ไม่มี	8.8	3.5	-	0.7	-	-	0.7	2.2	0.9	-	-	0.3	Not available
1-9 ชั่วโมง	6.2	5.1	-	0.1	-	-	0.5	0.2	-	-	-	-	1-9 hours
มี	1.0	1.0	-	-	-	-	-	-	-	-	-	-	Available
ไม่มี	5.1	4.1	-	0.1	-	-	0.5	0.2	-	-	-	-	Not available
10-19 ชั่วโมง	38.9	30.4	-	1.6	-	-	2.2	2.5	0.8	0.7	-	-	10-19 hours
มี	1.9	1.0	-	-	-	-	-	0.5	0.4	-	-	-	Available
ไม่มี	37.0	29.4	-	1.6	-	-	2.2	2.0	0.4	0.7	-	-	Not available
20-29 ชั่วโมง	72.3	36.6	-	3.2	0.0	0.3	4.7	9.4	2.1	5.0	0.6	0.3	20-29 hours
มี	1.2	0.5	-	-	-	-	0.2	0.1	0.4	0.1	-	-	Available
ไม่มี	71.1	36.1	-	3.2	0.0	0.3	4.6	9.3	1.7	4.9	0.6	0.3	Not available
30-34 ชั่วโมง	48.2	22.5	0.2	4.1	-	-	2.1	9.2	0.9	3.6	0.5	0.9	30-34 hours
มี	0.4	0.2	-	-	-	-	-	0.2	-	-	-	-	Available
ไม่มี	47.9	22.3	0.2	4.1	-	-	2.1	9.1	0.9	3.6	0.5	0.9	Not available
35-39 ชั่วโมง	77.2	14.7	-	4.2	2.5	0.2	2.7	7.9	2.8	4.1	0.4	1.8	35-39 hours
มี	0.7	-	-	-	-	-	-	-	-	0.7	-	-	Available
ไม่มี	76.5	14.7	-	4.2	2.5	0.2	2.7	7.9	2.8	3.4	0.4	1.8	Not available
40-49 ชั่วโมง	294.2	20.6	1.3	35.0	3.4	0.6	37.1	84.6	11.2	27.5	3.3	4.6	40-49 hours
มี	3.6	0.5	-	0.4	-	-	0.2	2.4	-	-	-	-	Available
ไม่มี	290.6	20.1	1.3	34.5	3.4	0.6	37.0	82.2	11.2	27.5	3.3	4.6	Not available
50 ชั่วโมงขึ้นไป	245.9	17.7	1.7	22.7	0.2	0.1	25.9	86.7	17.8	31.5	1.5	1.3	50 hours and over
มี	1.6	-	-	0.1	-	-	-	1.3	-	0.3	-	-	Available
ไม่มี	244.3	17.7	1.7	22.6	0.2	0.1	25.9	85.4	17.8	31.3	1.5	1.3	Not available



ตารางที่ 10 จำนวนผู้จ้างงานที่ จำนวนชั่วโมงทำงานต่อสัปดาห์ การมีเวลาเหลือพอและต้องการทำงานเพิ่มขึ้น เขต และเขตภาคกลาง ภาคใต้ (ต่อ)  
 TABLE 10 EMPLOYED PERSONS BY INDUSTRY, HOURS WORKED PER WEEK, AVAILABILITY FOR ADDITIONAL WORK, SEX AND AREA, SOUTHERN REGION (Contd.)

หน่วยเป็นพัน : in Thousands

จำนวนชั่วโมงทำงาน เพศ และ การมีเวลาเหลือพอ และต้องการทำงานเพิ่มขึ้น	ในเขตเทศบาล MUNICIPAL AREA											TOTAL (FEMALE)		
	รวม	เกษตรกรรม การป่าไม้ และการประมง	การทำ เหมืองแร่ และเหมืองหิน	การก่อสร้าง และประปา	การก่อสร้าง Construction	การขนส่ง การขนถ่ายสินค้า	การขนส่ง Transportation	การก่อสร้าง และที่พักอาศัย Accommodation	ข้อมูลข่าวสาร และการสื่อสาร Information	บริการด้านอาหาร และที่พักอาศัย Food service	กิจกรรมการเงินและ การประกันภัย Financial intermedation			
ยอดรวม (หญิง)	680.5	94.3	0.8	55.9	1.9	0.2	6.1	179.8	4.8	135.5	5.5	11.1	11.1	Available
มี	4.6	2.3	-	0.4	-	-	0.1	0.2	-	0.5	-	-	-	Available
ไม่มี	675.9	92.1	0.8	55.5	1.9	0.2	6.0	179.6	4.8	135.0	5.5	11.1	11.1	Not available
มีงานประจำแต่ไม่ได้ทำงาน	6.4	3.4	-	0.9	-	-	0.1	0.3	0.3	0.8	-	-	-	With job not work
มี	1.4	1.3	-	-	-	-	0.1	0.1	-	0.0	-	-	-	Available
ไม่มี	5.1	2.2	-	0.9	-	-	-	0.2	0.3	0.8	-	-	-	Not available
1-9 ชั่วโมง	6.9	5.4	-	0.6	-	-	-	0.3	-	-	0.3	-	-	1-9 hours
มี	0.6	0.5	-	-	-	-	-	0.0	-	-	-	-	-	Available
ไม่มี	6.3	4.9	-	0.6	-	-	-	0.3	-	-	0.3	-	-	Not available
10-19 ชั่วโมง	30.4	22.2	-	0.2	-	-	0.2	4.8	-	1.5	0.0	-	-	10-19 hours
มี	0.3	0.2	-	-	-	-	-	-	-	0.1	-	-	-	Available
ไม่มี	30.1	22.1	-	0.2	-	-	0.2	4.8	-	1.4	0.0	-	-	Not available
20-29 ชั่วโมง	54.7	20.5	-	4.0	-	0.1	1.1	10.6	0.4	6.6	0.1	0.0	0.0	20-29 hours
มี	0.6	0.1	-	-	-	-	-	-	-	-	-	-	-	Available
ไม่มี	54.1	20.4	-	4.0	-	0.1	1.1	10.6	0.4	6.6	0.1	0.0	0.0	Not available
30-34 ชั่วโมง	42.3	13.7	-	6.0	-	-	0.1	9.9	0.0	6.9	-	0.3	0.3	30-34 hours
มี	0.1	0.1	-	-	-	-	-	-	-	-	-	-	-	Available
ไม่มี	42.1	13.5	-	6.0	-	-	0.1	9.9	0.0	6.9	-	0.3	0.3	Not available
35-39 ชั่วโมง	84.2	11.7	-	5.9	0.9	0.1	0.3	10.3	0.2	11.1	0.7	1.5	1.5	35-39 hours
มี	0.1	0.1	-	-	-	-	-	-	-	-	-	-	-	Available
ไม่มี	84.1	11.6	-	5.9	0.9	0.1	0.3	10.3	0.2	11.1	0.7	1.5	1.5	Not available
40-49 ชั่วโมง	252.6	12.0	0.5	24.7	1.0	-	2.3	63.8	2.8	51.6	1.7	7.3	7.3	40-49 hours
มี	1.1	0.1	-	0.4	-	-	-	0.1	-	0.3	-	-	-	Available
ไม่มี	251.5	11.9	0.5	24.3	1.0	-	2.3	63.7	2.8	51.3	1.7	7.3	7.3	Not available
50 ชั่วโมงขึ้นไป	203.1	5.5	0.2	13.6	-	-	2.1	79.9	1.1	57.0	2.6	1.9	1.9	50 hours and over
มี	0.4	-	-	-	-	-	-	0.1	-	-	-	-	-	Available
ไม่มี	202.7	5.5	0.2	13.6	-	-	2.1	79.8	1.1	57.0	2.6	1.9	1.9	Not available

ตารางที่ 10 จำนวนผู้มีงานทำ จำนวนชั่วโมงทำงานต่อสัปดาห์ การมีเวลาเหลือพอและต้องการทำงานเพิ่มขึ้น เขต และเขตการปกครอง ภาคใต้ (ต่อ)  
TABLE 10 EMPLOYED PERSONS BY INDUSTRY, HOURS WORKED PER WEEK, AVAILABILITY FOR ADDITIONAL WORK, SEX AND AREA, SOUTHERN REGION (Contd.)

หน่วยเป็นพัน : In Thousands

จำนวนชั่วโมงทำงาน เพศ และ การมีเวลาเหลือพอ และต้องการทำงานเพิ่มขึ้น	ในเขตเทศบาล MUNICIPAL AREA										TOTAL (MALE)	
	กิจกรรม อสังหาริมทรัพย์ Real estate activities	กิจกรรมทางวิชาชีพ วิทย์และเทคโนโลยี Professional/scientific technical activities	การบริหารสนับสนุน และป้องกันประเทศ Administrative and support service activities	การบริหารราชการ ป้องกันประเทศ Public admin- istration defence	การศึกษา Education	อุตสาหกรรม (ต่อ) Health and social work	ศิลปะ ความบันเทิง และนันทนาการ Art, entertainment	บริการอื่น ๆ Other service	งานในครัวเรือน ส่วนบุคคล Activities of household	กิจกรรมของ องค์กร Extra- territorial		ไม่ทราบ Unknown
ยอดรวม (ชาย)	4.1	8.6	15.4	71.4	25.5	9.2	4.8	16.1	0.6	-	-	Available
มี	-	-	-	0.1	-	-	0.1	0.0	-	-	-	Not available
ไม่มี	4.1	8.6	15.4	71.3	25.5	9.2	4.6	16.1	0.6	-	-	With job not work
มีงานประจำแต่ไม่ได้ทำงาน	0.5	-	-	-	-	-	0.1	-	-	-	-	Available
มี	-	-	-	-	-	-	0.1	-	-	-	-	Not available
ไม่มี	0.5	-	-	-	-	-	-	-	-	-	-	1-9 hours
1-9 ชั่วโมง	0.2	-	0.0	0.1	-	-	-	-	-	-	-	Available
มี	-	-	-	-	-	-	-	-	-	-	-	Not available
ไม่มี	0.2	-	0.0	0.1	-	-	-	-	-	-	-	10-19 hours
10-19 ชั่วโมง	-	-	-	0.1	0.4	0.1	0.1	0.1	-	-	-	Available
มี	-	-	-	-	-	-	-	-	-	-	-	Not available
ไม่มี	-	-	-	0.1	0.4	0.1	0.1	0.1	-	-	-	20-29 hours
20-29 ชั่วโมง	0.1	0.7	0.5	7.0	1.0	-	0.3	0.5	-	-	-	Available
มี	-	-	-	0.1	-	-	-	-	-	-	-	Not available
ไม่มี	0.1	0.7	0.5	7.0	1.0	-	0.3	0.5	-	-	-	30-34 hours
30-34 ชั่วโมง	0.6	0.3	0.1	1.3	0.8	-	0.2	1.0	-	-	-	Available
มี	-	-	-	-	-	-	-	-	-	-	-	Not available
ไม่มี	0.6	0.3	0.1	1.3	0.8	-	0.2	1.0	-	-	-	35-39 hours
35-39 ชั่วโมง	-	0.7	0.1	23.1	5.7	4.0	0.6	1.5	-	-	-	Available
มี	-	-	-	-	-	-	-	-	-	-	-	Not available
ไม่มี	-	0.7	0.1	23.1	5.7	4.0	0.6	1.5	-	-	-	40-49 hours
40-49 ชั่วโมง	1.9	2.6	3.3	30.4	15.7	3.0	1.3	6.3	0.6	-	-	Available
มี	-	-	-	-	-	-	-	0.0	-	-	-	Not available
ไม่มี	1.9	2.6	3.3	30.4	15.7	3.0	1.3	6.3	0.6	-	-	50 hours and over
50 ชั่วโมงขึ้นไป	0.8	4.3	11.4	9.4	1.9	2.1	2.1	6.7	0.0	-	-	Available
มี	-	-	-	-	-	-	-	-	-	-	-	Not available
ไม่มี	0.8	4.3	11.4	9.4	1.9	2.1	2.1	6.7	0.0	-	-	Not available

ตารางที่ 10 จำนวนผู้มีงานทำ จำนวนชั่วโมงทำงานต่อสัปดาห์ การมีเวลาหือพอและต้องการทำงานเพิ่มขึ้น เขต และเขตการปกครอง ภาคใต้ (ต่อ)  
TABLE 10 EMPLOYED PERSONS BY INDUSTRY, HOURS WORKED PER WEEK, AVAILABILITY FOR ADDITIONAL WORK, SEX AND AREA, SOUTHERN REGION (Contd.)

จำนวนชั่วโมงทำงาน เพศ และ การมีเวลาหือพอ และต้องการทำงานเพิ่มขึ้น	ในเขตเทศบาล MUNICIPAL AREA											HOURS WORKED, SEX AND AVAILABILITY FOR ADDITIONAL WORK
	อุตสาหกรรม (ต่อ) Industry (Contd.)											
	กิจกรรม อสังหาริมทรัพย์ Real estate activities	กิจกรรมทางวิชาชีพ วิทย์และเทคโนโลยี Professional/scientific technical activities	การบริหารสนับสนุน และป้องกันประเทศ Administrative and support service activities	การบริหารราชการ ป้องกันประเทศ Public admin- istration defence	การศึกษา Education	กิจกรรมด้านสุขภาพ งานสังคมสงเคราะห์ Health and social work	ศิลปะ ความบันเทิง และนันทนาการ Art, entertainment	บริการอื่น ๆ Other service	งานในครัวเรือน ส่วนบุคคล Activities of household	กิจกรรมของ องค์กร Extra- territorial	ไม่ทราบ Unknown	
ยอดรวม (หญิง)	4.9	5.1	11.5	32.6	52.9	34.4	2.7	33.6	7.2	-	-	Available
มี	-	-	-	-	0.5	0.3	-	0.1	0.3	-	-	Not available
ไม่มี	4.9	5.1	11.5	32.6	52.4	34.1	2.7	33.5	6.9	-	-	With job not work
มีงานประจำแต่ไม่ได้ทำงาน	0.1	-	0.1	0.1	-	-	-	0.5	-	-	-	Available
มี	-	-	-	-	-	-	-	-	-	-	-	Not available
ไม่มี	0.1	-	0.1	0.1	-	-	-	0.5	-	-	-	1-9 hours
1-9 ชั่วโมง	0.1	-	-	-	-	0.1	0.0	0.0	0.0	-	-	Available
มี	-	-	-	-	-	-	-	-	0.0	-	-	Not available
ไม่มี	0.1	-	-	-	-	0.1	0.0	0.0	-	-	-	10-19 hours
10-19 ชั่วโมง	0.1	-	-	0.3	0.1	0.4	-	0.5	0.0	-	-	Available
มี	-	-	-	-	-	-	-	-	-	-	-	Not available
ไม่มี	0.1	-	-	0.3	0.1	0.4	-	0.5	0.0	-	-	20-29 hours
20-29 ชั่วโมง	0.7	0.3	-	2.7	2.8	0.9	0.4	2.3	1.2	-	-	Available
มี	-	-	-	-	0.2	-	-	0.1	0.2	-	-	Not available
ไม่มี	0.7	0.3	-	2.7	2.6	0.9	0.4	2.2	1.0	-	-	30-34 hours
30-34 ชั่วโมง	0.5	-	-	1.3	1.6	0.4	0.2	1.0	0.3	-	-	Available
มี	-	-	-	-	-	-	-	-	-	-	-	Not available
ไม่มี	0.5	-	-	1.3	1.6	0.4	0.2	1.0	0.3	-	-	35-39 hours
35-39 ชั่วโมง	0.3	0.9	0.4	11.3	14.7	10.8	0.2	2.5	0.7	-	-	Available
มี	-	-	-	-	0.0	-	-	-	-	-	-	Not available
ไม่มี	0.3	0.9	0.4	11.3	14.6	10.8	0.2	2.5	0.7	-	-	40-49 hours
40-49 ชั่วโมง	2.6	2.7	4.3	15.6	31.1	15.5	1.0	10.0	2.0	-	-	Available
มี	-	-	-	-	0.3	-	-	-	-	-	-	Not available
ไม่มี	2.6	2.7	4.3	15.6	30.8	15.5	1.0	10.0	2.0	-	-	50 hours and over
50 ชั่วโมงขึ้นไป	0.6	1.1	6.7	1.3	2.6	6.3	0.8	16.8	2.9	-	-	Available
มี	-	-	-	-	-	0.3	-	-	-	-	-	Not available
ไม่มี	0.6	1.1	6.7	1.3	2.6	6.0	0.8	16.8	2.9	-	-	Not available

ตารางที่ 10 จำนวนผู้จ้างงานทำ จำนวนชั่วโมงทำงานต่อสัปดาห์ การมีเวลาเหลือพอและต้องการทำงานเพิ่มขึ้น เขต และเขตภาคกลาง ภาคใต้ (ต่อ)

TABLE 10 EMPLOYED PERSONS BY INDUSTRY, HOURS WORKED PER WEEK, AVAILABILITY FOR ADDITIONAL WORK, SEX AND AREA, SOUTHERN REGION (Contd.)

ไตรมาสที่ 1/2556 : Quarter 1/2013

เขตเทศบาล NON-MUNICIPAL AREA

หน่วยนับพัน : In Thousands

จำนวนชั่วโมงทำงาน เพศ และ การมีเวลาเหลือพอ และต้องการทำงานเพิ่มขึ้น	อุตสาหกรรม Industry										TOTAL (MALE)		
	รวม	เกษตรกรรม การป่าไม้ และการประมง	การทำ เหมืองแร่ และเหมืองหิน	การผลิต การตัด ไม้	ไฟฟ้า ก๊าซ ไอน้ำระบบรับ อากาศ	การบำบัดน้ำ และประปา	การก่อสร้าง และประปา	อุตสาหกรรม การขนส่ง การขนส่ง การขนส่ง	การขนส่ง และ สถานีเก็บสินค้า Transportation	ที่พักแรมและ บริการด้านอาหาร Accommodation and food service		ข้อมูลข่าวสาร และการสื่อสาร Information and communication	กิจกรรมการเงินและ การประกันภัย Financial Intermediation
	Total	Agriculture	Mining	Manufacturing	Electricity	Water supply sewerage, waste	Construction	Transport, storage	and storage	and food service	Information and communication	Financial Intermediation	HOURS WORKED, SEX AND AVAILABILITY FOR ADDITIONAL WORK
ยอดรวม (ชาย)	2,228.6	1,306.8	6.1	101.5	6.3	2.5	192.9	287.0	56.1	58.2	4.0	4.0	4.0
มี	90.1	77.0	-	2.8	-	-	1.1	2.9	2.7	0.2	-	-	Available
ไม่มี	2,138.5	1,229.8	6.1	98.7	6.3	2.5	191.8	284.1	53.4	58.1	4.0	4.0	Not available
มีงานประจำแต่ไม่ได้ทำงาน	75.1	58.3	-	4.3	-	-	6.0	3.3	0.4	0.3	-	-	With job not work
มี	28.8	24.8	-	1.5	-	-	1.1	-	0.1	0.2	-	-	Available
ไม่มี	46.4	33.5	-	2.8	-	-	4.9	3.3	0.2	0.1	-	-	Not available
1-9 ชั่วโมง	51.9	46.6	-	0.2	-	-	0.3	3.2	-	0.2	-	-	19 hours
มี	17.0	14.5	-	-	-	-	-	1.2	-	-	-	-	Available
ไม่มี	34.9	32.1	-	0.2	-	-	0.3	2.0	-	0.2	-	-	Not available
10-19 ชั่วโมง	254.2	230.6	-	1.6	-	-	5.7	8.2	3.0	0.6	-	-	1019 hours
มี	20.7	18.6	-	-	-	-	-	1.7	-	-	-	-	Available
ไม่มี	233.5	212.0	-	1.6	-	-	5.7	6.5	3.0	0.6	-	-	Not available
20-29 ชั่วโมง	403.8	342.2	0.4	10.3	0.4	0.3	8.9	18.5	4.4	3.9	-	0.5	2029 hours
มี	11.3	9.5	-	1.0	-	-	-	-	0.8	-	-	-	Available
ไม่มี	392.5	332.7	0.4	9.3	0.4	0.3	8.9	18.5	3.6	3.9	-	0.5	Not available
30-34 ชั่วโมง	226.2	178.5	2.0	4.0	-	-	10.9	14.8	5.1	3.3	-	-	3034 hours
มี	3.6	3.6	-	-	-	-	-	-	-	-	-	-	Available
ไม่มี	222.6	174.8	2.0	4.0	-	-	10.9	14.8	5.1	3.3	-	0.1	Not available
35-39 ชั่วโมง	237.2	137.4	0.1	5.2	1.1	1.2	12.3	17.2	1.7	4.1	-	0.9	3539 hours
มี	2.3	1.9	-	-	-	-	-	-	-	-	-	-	Available
ไม่มี	234.9	135.5	0.1	5.2	1.1	1.2	12.3	17.2	1.7	4.1	-	0.9	Not available
40-49 ชั่วโมง	558.4	205.9	3.4	45.2	2.6	-	85.6	109.1	18.1	17.7	2.3	1.3	4049 hours
มี	4.8	4.1	-	-	-	-	-	-	0.7	-	-	-	Available
ไม่มี	553.5	201.8	3.4	45.2	2.6	-	85.6	109.1	17.4	17.7	2.3	1.3	Not available
50 ชั่วโมงขึ้นไป	421.9	107.4	0.3	30.6	2.2	1.0	63.1	112.8	23.5	28.2	1.7	1.1	50hours and over
มี	1.6	-	-	0.3	-	-	-	-	1.0	-	-	-	Available
ไม่มี	420.3	107.4	0.3	30.3	2.2	1.0	63.1	112.8	22.5	28.2	1.7	1.1	Not available

ตารางที่ 10 จำนวนผู้จ้างงานทำ จำนวนชั่วโมงทำงานต่อสัปดาห์ การมีเวลาเหลือพอและต้องการทำงานเพิ่มขึ้น เขต และเขตภาคกลาง ภาคใต้ (ต่อ)

TABLE 10 EMPLOYED PERSONS BY INDUSTRY, HOURS WORKED PER WEEK, AVAILABILITY FOR ADDITIONAL WORK, SEX AND AREA, SOUTHERN REGION (Contd.)

จำนวนผู้จ้างงาน เพศ และ การมีเวลาเหลือพอ และต้องการทำงานเพิ่มขึ้น	เขตเทศบาล NON-MUNICIPAL AREA											TOTAL (FEMALE)
	รวม	เกษตรกรรม การป่าไม้ และการประมง	การทำ เหมืองแร่ และเหมืองหิน	การผลิต ไฟฟ้า ก๊าซ ไอน้ำระบบปรับอากาศ	การก่อสร้าง การก่อสร้าง และประปา	อุตสาหกรรม การขนส่ง การขนส่ง การขนส่ง	การขนส่ง การขนส่ง การขนส่ง	การขนส่ง และ สถานที่เก็บสินค้า Transportation and storage	ที่พักแรมและ บริการด้านอาหาร Accommodation and food service	ข้อมูลข่าวสาร และการสื่อสาร Information and communication	กิจกรรมการเงินและ การประกันภัย Financial Intermediation	
	Total	Agriculture	Mining	Electricity	Construction	Transport, storage	Transport, storage	Accommodation and food service	Information and communication	Intermediation	7.3	
ยอดรวม (หญิง)	1,787.9	961.1	1.9	135.5	2.5	20.1	269.8	161.0	2.0	7.3	7.3	
มี	56.3	42.6	-	5.0	-	-	4.2	3.4	-	-	Available	
ไม่มี	1,731.6	918.4	1.9	130.5	2.5	20.1	265.6	157.6	2.0	7.3	Not available	
มีงานประจำแต่ไม่ได้ทำงาน	57.9	45.5	-	7.0	-	1.6	1.6	0.8	-	-	With job not work	
มี	15.5	11.9	-	2.9	-	-	0.7	-	-	-	Available	
ไม่มี	42.5	33.6	-	4.1	-	1.6	0.9	0.8	-	-	Not available	
1-9 ชั่วโมง	48.3	44.5	-	0.2	-	0.7	1.0	0.5	-	-	19 hours	
มี	6.8	6.5	-	-	-	-	0.4	-	-	-	Available	
ไม่มี	41.5	38.0	-	0.2	-	0.7	0.6	0.5	-	-	Not available	
10-19 ชั่วโมง	219.4	193.5	-	5.5	-	0.3	10.6	6.7	-	0.1	1019 hours	
มี	16.0	15.3	-	-	-	-	-	-	-	-	Available	
ไม่มี	203.4	178.2	-	5.5	-	0.3	10.6	6.7	-	0.1	Not available	
20-29 ชั่วโมง	346.7	268.2	-	11.0	-	1.4	18.7	21.3	-	0.4	2029 hours	
มี	6.6	3.2	-	-	-	-	2.3	1.1	-	-	Available	
ไม่มี	340.1	265.1	-	11.0	-	1.4	16.4	20.3	-	0.4	Not available	
30-34 ชั่วโมง	172.5	129.6	0.7	8.4	-	0.7	12.4	10.6	0.2	-	3034 hours	
มี	5.7	5.2	-	-	-	-	0.5	-	-	-	Available	
ไม่มี	166.8	124.4	0.7	8.4	-	0.7	11.9	10.6	0.2	-	Not available	
35-39 ชั่วโมง	215.3	96.0	0.1	13.6	1.1	0.8	26.2	17.0	-	1.7	3539 hours	
มี	3.1	0.3	-	1.3	-	-	-	1.5	-	-	Available	
ไม่มี	212.2	95.7	0.1	12.3	1.1	0.8	26.2	15.5	-	1.7	Not available	
40-49 ชั่วโมง	407.5	129.6	0.1	55.9	1.3	7.5	76.3	50.4	0.7	2.9	4049 hours	
มี	1.7	0.3	-	0.3	-	-	-	0.8	-	-	Available	
ไม่มี	405.8	129.3	0.1	55.6	1.3	7.5	76.3	49.6	0.7	2.9	Not available	
50 ชั่วโมงขึ้นไป	320.3	54.1	1.0	33.9	-	7.1	123.1	53.6	1.1	2.2	50hours and over	
มี	0.9	-	-	0.5	-	-	0.4	-	-	-	Available	
ไม่มี	319.4	54.1	1.0	33.4	-	7.1	122.7	53.6	1.1	2.2	Not available	

ตารางที่ 10 จำนวนผู้จ้างงานทำ จำนวนชั่วโมงทำงานต่อสัปดาห์ การมีเวลาเหลือพอและต้องการทำงานเพิ่มขึ้น เขต และเขตการปกครอง ภาคใต้ (ต่อ)  
TABLE 10 EMPLOYED PERSONS BY INDUSTRY, HOURS WORKED PER WEEK, AVAILABILITY FOR ADDITIONAL WORK, SEX AND AREA, SOUTHERN REGION (Contd.)

จำนวนผู้จ้างงาน เพศ และ การมีเวลาเหลือพอ และต้องการทำงานเพิ่มขึ้น	ภาคเขตเทศบาล NON-MUNICIPAL AREA											รวม TOTAL (MALE)
	กิจกรรม อสังหาริมทรัพย์ Real estate activities	กิจกรรมทางวิชาชีพ วิทย์และเทคโนโลยี Professional/scientific technical activities	การบริหารสนับสนุน และป้องกันประเทศ Administrative and support service activities	การบริหารราชการ ป้องกันประเทศ Public admin- istration defence	การศึกษา Education	กิจกรรมด้านสุขภาพ งานสังคมสงเคราะห์ Health and social work	ศิลปะ ความบันเทิง และนันทนาการ Art, entertainment	บริการด้านอื่นๆ Other service	งานในครัวเรือน ส่วนบุคคล Activities of household	กิจกรรมของ องค์กร Extra- territorial	ไม่ทราบ Unknown	
ยอดรวม (ชาย)	1.6	4.5	12.1	77.4	47.0	12.5	15.4	32.6	0.1	-	-	3034
มี	-	-	0.5	0.9	1.0	-	-	1.1	-	-	-	Available
ไม่มี	1.6	4.5	11.6	76.6	46.0	12.5	15.4	31.5	0.1	-	-	Not available
มีงานประจำแต่ไม่ได้ทำงาน	-	0.3	-	-	0.2	-	0.2	2.0	-	-	-	With job not work
มี	-	-	-	-	-	-	-	1.1	-	-	-	Available
ไม่มี	-	0.3	-	-	0.2	-	0.2	1.0	-	-	-	Not available
19 ชั่วโมง	-	-	-	0.7	0.7	-	-	-	-	-	-	19 hours
มี	-	-	-	0.7	0.7	-	-	-	-	-	-	Available
ไม่มี	-	-	-	-	-	-	-	-	-	-	-	Not available
1019 ชั่วโมง	-	-	1.6	-	0.8	-	0.5	1.7	-	-	-	1019 hours
มี	-	-	0.5	-	-	-	-	-	-	-	-	Available
ไม่มี	-	-	1.1	-	0.8	-	0.5	1.7	-	-	-	Not available
2029 ชั่วโมง	0.1	-	1.4	5.7	2.8	-	1.2	2.7	-	-	-	2029 hours
มี	-	-	-	-	-	-	-	-	-	-	-	Available
ไม่มี	0.1	-	1.4	5.7	2.8	-	1.2	2.7	-	-	-	Not available
3034 ชั่วโมง	-	0.4	0.1	3.5	1.3	0.5	-	1.8	-	-	-	3034 hours
มี	-	-	-	-	-	-	-	-	-	-	-	Available
ไม่มี	-	0.4	0.1	3.5	1.3	0.5	-	1.8	-	-	-	Not available
3539 ชั่วโมง	-	1.7	0.6	32.2	11.1	5.3	1.8	3.2	-	-	-	3539 hours
มี	-	-	-	-	0.4	-	-	-	-	-	-	Available
ไม่มี	-	1.7	0.6	32.2	10.8	5.3	1.8	3.2	-	-	-	Not available
4049 ชั่วโมง	0.2	1.3	2.8	21.2	24.4	4.8	2.7	9.9	0.1	-	-	4049 hours
มี	-	-	-	-	-	-	-	-	-	-	-	Available
ไม่มี	0.2	1.3	2.8	21.2	24.4	4.8	2.7	9.9	0.1	-	-	Not available
50 ชั่วโมงขึ้นไป	1.3	0.8	5.6	14.3	5.7	2.0	9.0	11.3	-	-	-	50hours and over
มี	-	-	-	0.2	-	-	-	-	-	-	-	Available
ไม่มี	1.3	0.8	5.6	14.1	5.7	2.0	9.0	11.3	-	-	-	Not available

ตารางที่ 10 จำนวนผู้จ้างงานทำ จำนวนชั่วโมงทำงานต่อสัปดาห์ การมีเวลาเหลือพอและต้องการทำงานเพิ่มขึ้น เขต และเขตการปกครอง ภาคใต้ (ต่อ)  
TABLE 10 EMPLOYED PERSONS BY INDUSTRY, HOURS WORKED PER WEEK, AVAILABILITY FOR ADDITIONAL WORK, SEX AND AREA, SOUTHERN REGION (Contd.)

ไตรมาสที่ 1/2556 : Quarter 1/2013

หน่วยนับพัน : In Thousands

จำนวนผู้จ้างงาน เพศ และ การมีเวลาเหลือพอ และต้องการทำงานเพิ่มขึ้น	นอกเขตเทศบาล NON-MUNICIPAL AREA										รวม รวม	
	กิจกรรม อสังหาริมทรัพย์ Real estate activities	กิจกรรมทางวิชาชีพ วิทย์และเทคโนโลยี Professional/scientific technical activities	การบริหารสนับสนุน และป้องกันประเทศ Administrative and support service activities	การบริหารราชการ ป้องกันประเทศ Public admin- istration defence	การศึกษา Education	กิจกรรมด้านสุขภาพ งานสังคมสงเคราะห์ Health and social work	ศิลปะ ความบันเทิง และนันทนาการ Art, entertainment	บริการด้านอื่นๆ Other service	งานในครัวเรือน ส่วนบุคคล Activities of household	กิจกรรมของ องค์กร Extra- territorial		ไม่ทราบ Unknown
ยอดรวม (หญิง)	1.1	7.4	6.8	44.0	75.5	34.1	5.2	36.0	6.9	-	-	TOTAL (FEMALE)
มี	-	-	-	0.7	-	-	-	0.4	-	-	-	Available
ไม่มี	1.1	7.4	6.8	43.3	75.5	34.1	5.2	35.6	6.9	-	-	Not available
มีงานประจำแต่ไม่ได้ทำงาน	-	0.3	0.2	-	0.3	0.4	-	0.2	-	-	-	With job not work
มี	-	-	-	-	-	-	-	-	-	-	-	Available
ไม่มี	-	0.3	0.2	-	0.3	0.4	-	0.2	-	-	-	Not available
19 ชั่วโมง	-	-	1.0	-	-	0.2	-	-	0.2	-	-	19 hours
มี	-	-	-	-	-	-	-	-	-	-	-	Available
ไม่มี	-	-	1.0	-	-	0.2	-	-	0.2	-	-	Not available
1019 ชั่วโมง	-	-	0.2	0.6	0.6	-	-	1.4	-	-	-	1019 hours
มี	-	-	-	0.3	-	-	-	0.4	-	-	-	Available
ไม่มี	-	-	0.2	0.3	0.6	-	-	1.0	-	-	-	Not available
2029 ชั่วโมง	-	0.6	-	5.2	8.9	2.8	1.5	6.6	0.2	-	-	2029 hours
มี	-	-	-	0.1	-	-	-	-	-	-	-	Available
ไม่มี	-	0.6	-	5.0	8.9	2.8	1.5	6.6	0.2	-	-	Not available
3034 ชั่วโมง	-	-	-	3.2	3.6	-	-	2.2	0.5	-	-	3034 hours
มี	-	-	-	-	-	-	-	-	-	-	-	Available
ไม่มี	-	-	-	3.2	3.6	-	-	2.2	0.5	-	-	Not available
3539 ชั่วโมง	-	2.6	-	18.3	24.7	10.1	-	2.5	-	-	-	3539 hours
มี	-	-	-	-	-	-	-	-	-	-	-	Available
ไม่มี	-	2.6	-	18.3	24.7	10.1	-	2.5	-	-	-	Not available
4049 ชั่วโมง	0.4	2.9	1.9	14.2	31.4	18.3	2.1	5.5	1.8	-	-	4049 hours
มี	-	-	-	0.3	-	-	-	-	-	-	-	Available
ไม่มี	0.4	2.9	1.9	13.9	31.4	18.3	2.1	5.5	1.8	-	-	Not available
50 ชั่วโมงขึ้นไป	0.7	1.0	3.5	2.6	5.9	2.2	1.6	17.6	4.3	-	-	50hours and over
มี	-	-	-	-	-	-	-	-	-	-	-	Available
ไม่มี	0.7	1.0	3.5	2.6	5.9	2.2	1.6	17.6	4.3	-	-	Not available

ตารางที่ 11 จำนวนผู้มีงานทำ จำแนกตามสถานภาพการทำงาน จำนวนชั่วโมงทำงานต่อสัปดาห์ การมีเวลาเหลือพอและต้องการทำงานเพิ่มขึ้น ภาคใต้

TABLE 11 EMPLOYED PERSONS BY WORK STATUS, HOURS WORKED PER WEEK, AVAILABILITY FOR ADDITIONAL WORK , SOUTHERN REGION

ไตรมาสที่ 1/2556 : Quarter 1/2013

หน่วยเป็นพัน : In Thousands

จำนวนชั่วโมงทำงาน และ การมีเวลาเหลือพอ และต้องการทำงานเพิ่มขึ้น	รวม	สถานภาพการทำงาน Work Status						HOURS WORKED, AND AVAILABILITY FOR ADDITIONAL WORK
		นายจ้าง	ลูกจ้างรัฐบาล	ลูกจ้างเอกชน	ทำงานส่วนตัว	ช่วยธุรกิจครอบครัว	การรวมกลุ่ม	
	Total	Employer	Government Employee	Private Employee	Own Account Worker	Unpaid Family Worker	Members of Producers' Cooperatives	
ยอดรวม	5,491.7	204.4	499.3	1,798.7	1,848.5	1,137.8	3.0	TOTAL
มี	164.5	5.4	2.6	61.2	66.3	29.0	-	Available
ไม่มี	5,327.2	199.0	496.7	1,737.4	1,782.3	1,108.8	3.0	Not available
มีงานประจำแต่ไม่ได้ทำงาน	151.4	7.7	0.9	67.2	75.6	-	-	With job not work
มี	48.7	1.6	-	22.1	25.1	-	-	Available
ไม่มี	102.7	6.1	0.9	45.1	50.6	-	-	Not available
1-9 ชั่วโมง	113.3	11.4	1.0	24.6	40.6	35.6	-	1-9 hours
มี	25.5	3.4	0.7	9.9	6.8	4.8	-	Available
ไม่มี	87.8	8.0	0.4	14.8	33.8	30.9	-	Not available
10-19 ชั่วโมง	542.9	29.4	2.4	111.1	216.0	184.0	-	10-19 hours
มี	39.0	-	0.3	13.8	13.9	10.9	-	Available
ไม่มี	504.0	29.4	2.1	97.3	202.1	173.1	-	Not available
20-29 ชั่วโมง	877.5	20.2	35.0	197.9	352.5	271.7	0.1	20-29 hours
มี	19.7	-	0.2	2.8	8.2	8.6	-	Available
ไม่มี	857.8	20.2	34.8	195.1	344.4	263.2	0.1	Not available
30-34 ชั่วโมง	489.2	13.0	15.9	120.3	191.0	148.8	0.2	30-34 hours
มี	9.8	-	-	4.8	2.1	3.0	-	Available
ไม่มี	479.4	13.0	15.9	115.5	189.0	145.8	0.2	Not available
35-39 ชั่วโมง	613.8	8.9	173.8	119.8	192.0	119.3	-	35-39 hours
มี	6.1	-	0.4	0.7	4.0	1.0	-	Available
ไม่มี	607.6	8.9	173.5	119.0	188.0	118.3	-	Not available
40-49 ชั่วโมง	1,512.6	53.5	215.7	678.1	366.7	197.9	0.7	40-49 hours
มี	11.2	-	0.6	5.2	4.8	0.6	-	Available
ไม่มี	1,501.4	53.5	215.1	672.9	361.9	197.3	0.7	Not available
50 ชั่วโมงขึ้นไป	1,191.1	60.4	54.6	479.6	414.0	180.6	1.9	50 hours and over
มี	4.5	0.4	0.5	1.9	1.4	0.2	-	Available
ไม่มี	1,186.7	60.0	54.1	477.7	412.6	180.3	1.9	Not available



ตารางที่ 11 จำนวนผู้จ้างงาน จำนวนตามสถานภาพการทำงาน จำนวนชั่วโมงทำงานต่อสัปดาห์ การมีงานเหลือและข้อจำกัดการทำงาน และเพศ ภาคใต้  
 TABLE 11. EMPLOYED PERSONS BY WORK STATUS, HOURS WORKED PER WEEK, AVAILABILITY FOR ADDITIONAL WORK AND SEX, SOUTHERN REGION  
 ไตรมาสที่ 1/2556 - Quarter 1/2013  
 หน่วยนับพัน : In Thousands

จำนวนผู้จ้างงาน เพศ และ การมีงานเหลือ และข้อจำกัดการทำงาน	รวม		สถานภาพการทำงาน Work Status				ชั่วโมง ครอบครัว Unpaid Family Worker	การรวมกลุ่ม Producers' Cooperatives	HOURS WORKED, SEX AND AVAILABILITY FOR ADDITIONAL WORK
	Employer	Employee	Government Employee	Private Employee	Own-Account Worker	TOTAL (MALE)			
ชาย	3,023.3	1,523.3	257.5	1,067.2	1,122.9	422.1	1.2		
มี	103.6	3.7	1.3	39.6	47.8	11.4	-	Available	
ไม่มี	2,919.7	1,487.7	256.3	1,027.6	1,075.2	410.7	1.2	Not available	
มีงานประจำเต็มไทม์ทำงาน	87.1	4.3	0.2	40.0	42.7	-	-	With job not work	
มี	31.9	1.1	-	13.6	17.2	-	-	Available	
ไม่มี	55.2	3.1	0.2	26.4	25.5	-	-	Not available	
1-9 ชั่วโมง	58.1	8.1	0.7	13.7	22.2	13.3	-	1-9 hours	
มี	18.1	2.6	0.7	5.9	6.5	2.4	-	Available	
ไม่มี	40.0	5.5	0.1	7.8	15.7	10.9	-	Not available	
10-19 ชั่วโมง	293.1	20.4	1.1	63.6	143.1	65.0	-	10-19 hours	
มี	22.6	-	-	7.8	10.5	4.3	-	Available	
ไม่มี	270.5	20.4	1.1	55.8	132.5	60.7	-	Not available	
20-29 ชั่วโมง	476.1	16.1	16.1	116.8	222.0	105.1	-	20-29 hours	
มี	12.5	-	0.1	2.5	6.4	3.6	-	Available	
ไม่มี	463.5	16.1	16.1	114.3	215.6	101.5	-	Not available	
30-34 ชั่วโมง	274.4	10.3	6.6	73.6	127.7	56.3	-	30-34 hours	
มี	4.0	-	-	2.9	0.5	0.6	-	Available	
ไม่มี	270.4	10.3	6.6	70.6	127.2	55.7	-	Not available	
35-39 ชั่วโมง	314.3	6.9	8.6	63.4	113.0	44.8	-	35-39 hours	
มี	3.0	-	0.4	0.7	1.5	0.3	-	Available	
ไม่มี	311.4	6.9	8.5	62.7	111.5	44.5	-	Not available	
40-49 ชั่วโมง	852.5	42.4	108.0	397.8	235.7	68.6	-	40-49 hours	
มี	8.4	-	-	4.7	3.7	-	-	Available	
ไม่มี	844.1	42.4	108.0	393.1	232.0	68.6	-	Not available	
50 ชั่วโมงขึ้นไป	667.8	43.9	38.6	298.4	216.6	69.0	1.2	50 hours and over	
มี	3.2	-	0.2	1.4	1.4	0.1	-	Available	
ไม่มี	664.6	43.9	38.4	297.0	215.2	68.8	1.2	Not available	
หญิง	2,468.4	52.0	241.8	731.5	725.6	715.7	1.8	TOTAL (FEMALE)	
มี	60.9	1.7	1.3	21.7	18.5	17.7	-	Available	
ไม่มี	2,407.6	50.3	240.5	709.8	707.1	698.1	1.8	Not available	
มีงานประจำเต็มไทม์ทำงาน	64.3	3.4	0.7	27.3	32.9	-	-	With job not work	
มี	16.8	0.5	-	8.5	7.9	-	-	Available	
ไม่มี	47.5	3.0	0.7	18.7	25.1	-	-	Not available	
1-9 ชั่วโมง	55.2	3.3	0.3	11.0	18.4	22.3	-	1-9 hours	
มี	7.4	0.8	-	4.0	0.2	2.4	-	Available	
ไม่มี	47.8	2.4	0.3	7.0	18.1	20.0	-	Not available	
10-19 ชั่วโมง	249.8	9.1	1.3	47.6	73.0	119.0	-	10-19 hours	
มี	16.3	-	0.3	6.0	3.4	6.6	-	Available	
ไม่มี	233.5	9.1	1.0	41.6	69.6	112.4	-	Not available	
20-29 ชั่วโมง	401.4	4.1	18.9	81.1	130.6	166.6	0.1	20-29 hours	
มี	7.2	-	0.1	0.3	1.8	5.0	-	Available	
ไม่มี	394.3	4.1	18.8	80.8	128.8	161.7	0.1	Not available	
30-34 ชั่วโมง	214.8	2.7	9.3	46.7	63.4	92.5	0.2	30-34 hours	
มี	5.9	-	-	1.9	1.6	2.4	-	Available	
ไม่มี	208.9	2.7	9.3	44.8	61.8	90.1	0.2	Not available	
35-39 ชั่วโมง	299.4	1.9	87.6	56.4	79.0	74.5	-	35-39 hours	
มี	3.2	-	0.0	-	2.5	0.7	-	Available	
ไม่มี	296.3	1.9	87.6	56.4	76.6	73.8	-	Not available	
40-49 ชั่วโมง	660.1	11.1	107.7	280.3	131.0	129.2	0.7	40-49 hours	
มี	2.8	-	0.6	0.5	1.2	0.6	-	Available	
ไม่มี	657.3	11.1	107.1	279.8	129.9	128.7	0.7	Not available	
50 ชั่วโมงขึ้นไป	523.3	16.5	16.0	181.2	197.4	111.6	0.7	50 hours and over	
มี	1.3	0.4	0.3	0.5	-	0.1	-	Available	
ไม่มี	522.1	16.1	15.7	180.7	197.4	111.5	0.7	Not available	



ตารางที่ 11 จำนวนผู้มีงานทำ จำแนกตามสถานภาพการทำงาน จำนวนชั่วโมงทำงานต่อสัปดาห์ การมีเวลาเหลือพอและต้องการทำงานเพิ่มขึ้น เขต และเขตการปกครอง ภาคใต้ (ต่อ)

TABLE 11 EMPLOYED PERSONS BY WORK STATUS, HOURS WORKED PER WEEK, AVAILABILITY FOR ADDITIONAL WORK, SEX AND AREA, SOUTHERN REGION (Contd.)

ไตรมาสที่ 1/2556 : Quarter 1/2013

ในเขตเทศบาล MUNICIPAL AREA

หน่วยเป็นพัน : In Thousands

จำนวนชั่วโมงทำงาน เพศ และ การมีเวลาเหลือพอ และต้องการทำงานเพิ่มขึ้น	สถานภาพการทำงาน Work Status										รวม	ช่วยธุรกิจ ครอบครัว Unpaid Family Worker	การรวมกลุ่ม Producers' Cooperatives	HOURS WORKED, SEX AND AVAILABILITY FOR ADDITIONAL WORK
	นายจ้าง Employer	ลูกจ้างรัฐบาล Government Employee	ลูกจ้างเอกชน Private Employee	ทำงานส่วนตัว Own Account Worker	ว่าง	ว่าง	ว่าง	ว่าง	ว่าง	ว่าง				
ยอดรวม (หญิง)	680.5	108.3	226.6	178.8	145.4	0.0	0.0	0.0	0.0	0.0	0.0	0.0	TOTAL (FEMALE)	Available
มี	4.6	0.7	1.7	1.6	0.6	-	-	-	-	-	-	-	Available	Available
ไม่มี	675.9	107.6	224.9	177.2	144.8	0.0	0.0	0.0	0.0	0.0	0.0	0.0	Not available	Not available
มีงานประจำแต่ไม่ได้ทำงาน	6.4	0.1	2.3	3.6	-	-	-	-	-	-	-	-	With job not work	With job not work
มี	1.4	-	0.7	0.6	-	-	-	-	-	-	-	-	Available	Available
ไม่มี	5.1	0.1	1.5	3.0	-	-	-	-	-	-	-	-	Not available	Not available
1-9 ชั่วโมง	6.9	0.1	0.8	2.1	2.7	-	-	-	-	-	-	-	1-9 hours	1-9 hours
มี	0.6	-	0.2	0.2	0.2	-	-	-	-	-	-	-	Available	Available
ไม่มี	6.3	0.1	0.6	1.8	2.5	-	-	-	-	-	-	-	Not available	Not available
10-19 ชั่วโมง	30.4	0.4	6.6	7.9	14.5	-	-	-	-	-	-	-	10-19 hours	10-19 hours
มี	0.3	-	0.0	-	0.3	-	-	-	-	-	-	-	Available	Available
ไม่มี	30.1	0.4	6.6	7.9	14.2	-	-	-	-	-	-	-	Not available	Not available
20-29 ชั่วโมง	54.7	5.2	9.8	20.0	18.6	-	-	-	-	-	-	-	20-29 hours	20-29 hours
มี	0.6	-	0.2	0.3	0.1	-	-	-	-	-	-	-	Available	Available
ไม่มี	54.1	5.2	9.6	19.8	18.5	-	-	-	-	-	-	-	Not available	Not available
30-34 ชั่วโมง	42.3	3.1	10.5	11.5	15.5	0.0	0.0	0.0	0.0	0.0	0.0	0.0	30-34 hours	30-34 hours
มี	0.1	-	0.1	0.1	-	-	-	-	-	-	-	-	Available	Available
ไม่มี	42.1	3.1	10.4	11.5	15.5	0.0	0.0	0.0	0.0	0.0	0.0	0.0	Not available	Not available
35-39 ชั่วโมง	84.2	37.0	14.2	17.9	14.2	-	-	-	-	-	-	-	35-39 hours	35-39 hours
มี	0.1	0.0	-	0.1	-	-	-	-	-	-	-	-	Available	Available
ไม่มี	84.1	36.9	14.2	17.8	14.2	-	-	-	-	-	-	-	Not available	Not available
40-49 ชั่วโมง	252.6	54.6	113.0	46.2	31.8	-	-	-	-	-	-	-	40-49 hours	40-49 hours
มี	1.1	0.3	0.5	0.3	-	-	-	-	-	-	-	-	Available	Available
ไม่มี	251.5	54.3	112.6	45.9	31.8	-	-	-	-	-	-	-	Not available	Not available
50 ชั่วโมงขึ้นไป	203.1	7.9	69.5	69.6	48.3	-	-	-	-	-	-	-	50 hours and over	50 hours and over
มี	0.4	0.3	-	-	0.1	-	-	-	-	-	-	-	Available	Available
ไม่มี	202.7	7.6	69.5	69.6	48.2	-	-	-	-	-	-	-	Not available	Not available

ตารางที่ 11 จำนวนผู้มีงานทำ จำนวนตามสถานภาพการทำงาน จำนวนชั่วโมงทำงานต่อสัปดาห์ การมีเวลาเหลือพอและต้องการทำงานเพิ่มขึ้น เขต และเขตการปกครอง ภาคใต้ (ต่อ)

TABLE 11 EMPLOYED PERSONS BY WORK STATUS, HOURS WORKED PER WEEK, AVAILABILITY FOR ADDITIONAL WORK, SEX AND AREA, SOUTHERN REGION (Contd.)

ไตรมาสที่ 1/2556 : Quarter 1/2013

หน่วยเป็นพัน : in Thousands

นอกเขตเทศบาล NON-MUNICIPAL AREA

จำนวนชั่วโมงทำงาน เพศ และ การมีเวลาเหลือพอ และต้องการทำงานเพิ่มขึ้น	สถานภาพการทำงาน Work Status										รวม Total	นายจ้าง Employer	ลูกจ้างรัฐบาล Government Employee	ลูกจ้างเอกชน Private Employee	Own Account Worker	ช่วยธุรกิจ ครอบครัว Unpaid Family Worker	การรวมกลุ่ม Producers' Cooperatives	HOURS WORKED, SEX AND AVAILABILITY FOR ADDITIONAL WORK
	นอกเขตเทศบาล NON-MUNICIPAL AREA	เทศบาล MUNICIPAL AREA	รัฐ State	ท้องถิ่น Local	ส่วนตัว Self-employed	ครอบครัว Family	สมาชิก Members	รวม Total	ชาย Male	หญิง Female								
ยอดรวม (ชาย)	2,228.6	93.6	144.6	765.0	886.1	338.1	1.2	2,228.6	338.1	1.2	338.1	1.2	338.1	1.2	338.1	1.2	TOTAL (MALE)	
มี	90.1	3.1	1.2	33.3	42.9	9.6	-	90.1	9.6	-	9.6	-	9.6	-	9.6	-	Available	
ไม่มี	2,138.5	90.5	143.4	731.7	843.2	328.5	1.2	2,138.5	328.5	1.2	328.5	1.2	328.5	1.2	328.5	1.2	Not available	
มีงานประจำแต่ไม่ได้ทำงาน	75.1	3.2	0.2	33.8	38.0	-	-	75.1	-	-	-	-	-	-	-	-	With job not work	
มี	28.8	0.6	-	12.2	15.9	-	-	28.8	-	-	-	-	-	-	-	-	Available	
ไม่มี	46.4	2.6	0.2	21.7	22.0	-	-	46.4	-	-	-	-	-	-	-	-	Not available	
1-9 ชั่วโมง	51.9	6.7	0.7	12.7	20.0	11.8	-	51.9	11.8	-	11.8	-	11.8	-	11.8	-	1-9 hours	
มี	17.0	2.5	0.7	5.8	6.4	1.7	-	17.0	1.7	-	1.7	-	1.7	-	1.7	-	Available	
ไม่มี	34.9	4.2	-	6.9	13.7	10.2	-	34.9	10.2	-	10.2	-	10.2	-	10.2	-	Not available	
10-19 ชั่วโมง	254.2	16.3	0.7	54.9	126.4	55.9	-	254.2	55.9	-	55.9	-	55.9	-	55.9	-	10-19 hours	
มี	20.7	-	-	6.7	10.1	4.0	-	20.7	4.0	-	4.0	-	4.0	-	4.0	-	Available	
ไม่มี	233.5	16.3	0.7	48.2	116.4	52.0	-	233.5	52.0	-	52.0	-	52.0	-	52.0	-	Not available	
20-29 ชั่วโมง	403.8	10.5	7.8	102.3	190.7	92.5	-	403.8	92.5	-	92.5	-	92.5	-	92.5	-	20-29 hours	
มี	11.3	-	-	2.4	5.6	3.3	-	11.3	3.3	-	3.3	-	3.3	-	3.3	-	Available	
ไม่มี	392.5	10.5	7.8	99.9	185.1	89.2	-	392.5	89.2	-	89.2	-	89.2	-	89.2	-	Not available	
30-34 ชั่วโมง	226.2	8.1	4.5	59.2	106.1	48.3	-	226.2	48.3	-	48.3	-	48.3	-	48.3	-	30-34 hours	
มี	3.6	-	-	2.8	0.5	0.4	-	3.6	0.4	-	0.4	-	0.4	-	0.4	-	Available	
ไม่มี	222.6	8.1	4.5	56.4	105.6	48.0	-	222.6	48.0	-	48.0	-	48.0	-	48.0	-	Not available	
35-39 ชั่วโมง	237.2	5.0	50.0	52.2	92.6	37.3	-	237.2	37.3	-	37.3	-	37.3	-	37.3	-	35-39 hours	
มี	2.3	-	0.4	0.7	0.9	0.3	-	2.3	0.3	-	0.3	-	0.3	-	0.3	-	Available	
ไม่มี	234.9	5.0	49.6	51.5	91.8	37.0	-	234.9	37.0	-	37.0	-	37.0	-	37.0	-	Not available	
40-49 ชั่วโมง	558.4	23.5	55.6	257.5	173.6	48.2	-	558.4	48.2	-	48.2	-	48.2	-	48.2	-	40-49 hours	
มี	4.8	-	-	1.2	3.6	-	-	4.8	-	-	-	-	-	-	-	-	Available	
ไม่มี	553.5	23.5	55.6	256.2	170.1	48.2	-	553.5	48.2	-	48.2	-	48.2	-	48.2	-	Not available	
50 ชั่วโมงขึ้นไป	421.9	20.2	25.3	192.5	138.6	44.0	1.2	421.9	44.0	1.2	44.0	1.2	44.0	1.2	44.0	1.2	50 hours and over	
มี	1.6	-	0.2	1.4	-	-	-	1.6	-	-	-	-	-	-	-	-	Available	
ไม่มี	420.3	20.2	25.1	191.1	138.6	44.0	1.2	420.3	44.0	1.2	44.0	1.2	44.0	1.2	44.0	1.2	Not available	

ตารางที่ 11 จำนวนผู้มีงานทำ จำแนกตามสถานภาพการทำงาน จำนวนชั่วโมงทำงานต่อสัปดาห์ การมีเวลาเหลือพอและต้องการทำงานเพิ่มขึ้น เขต และเขตการปกครอง ภาคใต้ (ต่อ)

TABLE 11 EMPLOYED PERSONS BY WORK STATUS, HOURS WORKED PER WEEK, AVAILABILITY FOR ADDITIONAL WORK, SEX AND AREA, SOUTHERN REGION (Contd.)

ไตรมาสที่ 1/2556 : Quarter 1/2013

หน่วยเป็นพัน : in Thousands

นอกเขตเทศบาล NON-MUNICIPAL AREA

จำนวนชั่วโมงทำงาน เพศ และ การมีเวลาเหลือพอ และต้องการทำงานเพิ่มขึ้น	สถานภาพการทำงาน Work Status										รวม Total	นายจ้าง Employer	ลูกจ้างรัฐบาล Government Employee	ลูกจ้างเอกชน Private Employee	Own Account Worker	ช่วยธุรกิจ ครอบครัว Unpaid Family Worker	การรวมกลุ่ม Producers' Cooperatives	HOURS WORKED, SEX AND AVAILABILITY FOR ADDITIONAL WORK
	นอกเขตเทศบาล NON-MUNICIPAL AREA	เทศบาล MUNICIPAL AREA	รวม Total	นายจ้าง Employer	ลูกจ้างรัฐบาล Government Employee	ลูกจ้างเอกชน Private Employee	Own Account Worker	ช่วยธุรกิจ ครอบครัว Unpaid Family Worker	การรวมกลุ่ม Producers' Cooperatives	TOTAL (FEMALE)								
ยอดรวม (หญิง)	1,787.9	1,787.9	30.7	133.5	504.8	546.8	570.4	1.8	570.4	1.8	1.8	570.4	1.8	570.4	1.8	570.4	1.8	TOTAL (FEMALE)
มี	56.3	56.3	1.7	0.7	20.0	16.9	17.0	-	17.0	-	-	17.0	-	17.0	-	17.0	-	Available
ไม่มี	1,731.6	1,731.6	29.0	132.8	484.9	529.9	553.3	1.8	553.3	1.8	1.8	553.3	1.8	553.3	1.8	553.3	1.8	Not available
มีงานประจำแต่ไม่ได้ทำงาน	57.9	57.9	2.9	0.7	25.0	29.3	-	-	29.3	-	-	-	-	-	-	-	-	With job not work
มี	15.5	15.5	0.5	-	7.8	7.2	-	-	7.2	-	-	-	-	-	-	-	-	Available
ไม่มี	42.5	42.5	2.5	0.7	17.2	22.1	-	-	22.1	-	-	-	-	-	-	-	-	Not available
1-9 ชั่วโมง	48.3	48.3	1.9	0.2	10.2	16.3	19.7	-	16.3	-	-	19.7	-	16.3	-	19.7	-	1-9 hours
มี	6.8	6.8	0.8	-	3.8	-	2.2	-	-	-	-	2.2	-	-	-	2.2	-	Available
ไม่มี	41.5	41.5	1.1	0.2	6.4	16.3	17.5	-	16.3	-	-	17.5	-	16.3	-	17.5	-	Not available
10-19 ชั่วโมง	219.4	219.4	8.0	0.9	41.0	65.1	104.5	-	65.1	-	-	104.5	-	65.1	-	104.5	-	10-19 hours
มี	16.0	16.0	-	0.3	6.0	3.4	6.3	-	3.4	-	-	6.3	-	3.4	-	6.3	-	Available
ไม่มี	203.4	203.4	8.0	0.6	35.0	61.7	98.2	-	61.7	-	-	98.2	-	61.7	-	98.2	-	Not available
20-29 ชั่วโมง	346.7	346.7	3.0	13.7	71.3	110.5	148.1	0.1	110.5	0.1	0.1	148.1	0.1	110.5	0.1	148.1	0.1	20-29 hours
มี	6.6	6.6	-	0.1	0.1	1.5	4.9	-	1.5	-	-	4.9	-	1.5	-	4.9	-	Available
ไม่มี	340.1	340.1	3.0	13.6	71.2	109.0	143.2	0.1	109.0	0.1	0.1	143.2	0.1	109.0	0.1	143.2	0.1	Not available
30-34 ชั่วโมง	172.5	172.5	1.1	6.1	36.2	51.8	77.1	0.2	51.8	0.2	0.2	77.1	0.2	51.8	0.2	77.1	0.2	30-34 hours
มี	5.7	5.7	-	-	1.8	-	2.4	-	1.8	-	-	2.4	-	1.8	-	2.4	-	Available
ไม่มี	166.8	166.8	1.1	6.1	34.4	50.3	74.7	0.2	50.3	0.2	0.2	74.7	0.2	50.3	0.2	74.7	0.2	Not available
35-39 ชั่วโมง	215.3	215.3	1.0	50.7	42.2	61.2	60.3	-	61.2	-	-	60.3	-	61.2	-	60.3	-	35-39 hours
มี	3.1	3.1	-	-	-	2.4	0.7	-	2.4	-	-	0.7	-	2.4	-	0.7	-	Available
ไม่มี	212.2	212.2	1.0	50.7	42.2	58.7	59.6	-	58.7	-	-	59.6	-	58.7	-	59.6	-	Not available
40-49 ชั่วโมง	407.5	407.5	4.1	53.2	167.2	84.8	97.5	0.7	84.8	0.7	0.7	97.5	0.7	84.8	0.7	97.5	0.7	40-49 hours
มี	1.7	1.7	-	0.3	-	0.8	0.6	-	0.8	-	-	0.6	-	0.8	-	0.6	-	Available
ไม่มี	405.8	405.8	4.1	52.9	167.2	84.0	96.9	0.7	84.0	0.7	0.7	96.9	0.7	84.0	0.7	96.9	0.7	Not available
50 ชั่วโมงขึ้นไป	320.3	320.3	8.6	8.1	111.7	127.8	63.3	0.7	127.8	0.7	0.7	63.3	0.7	127.8	0.7	63.3	0.7	50 hours and over
มี	0.9	0.9	0.4	-	0.5	-	-	-	0.5	-	-	-	-	0.5	-	-	-	Available
ไม่มี	319.4	319.4	8.2	8.1	111.3	127.8	63.3	0.7	127.8	0.7	0.7	63.3	0.7	127.8	0.7	63.3	0.7	Not available

ตารางที่ 12 จำนวนผู้มีงานทำ จำแนกตามกลุ่มอายุ จำนวนชั่วโมงทำงานต่อสัปดาห์ การมีเวลาเหลือพอและต้องการทำงานเพิ่มขึ้น ภาคใต้

TABLE 12 EMPLOYED PERSONS BY AGE GROUP, HOURS WORKED PER WEEK, AVAILABILITY FOR ADDITIONAL WORK, SOUTHERN REGION

ไตรมาสที่ 1/2556 : Quarter 1/2013

หน่วยเป็นพัน : In Thousands

จำนวนชั่วโมงทำงาน และ	รวม						กลุ่มอายุ			HOURS WORKED, AND		
	15-19	20-24	25-29	30-34	35-39	40-49	50-59	>= 60	AVAILABILITY FOR ADDITIONAL WORK	TOTAL		
การมีเวลาเหลือพอ	Total	577.2	728.7	661.3	651.5	1,256.3	905.2	489.7	489.7	489.7	489.7	Available
และต้องการทำงานเพิ่มขึ้น	Total	164.5	20.9	22.4	22.0	40.1	24.9	6.6	6.6	6.6	6.6	Not available
		5,327.2	556.3	706.3	639.3	632.5	880.3	483.1	483.1	483.1	483.1	With job not work
มีงานประจำแต่ไม่ได้ทำงาน		151.4	10.5	12.4	15.2	37.7	30.8	22.2	22.2	22.2	22.2	Available
		48.7	0.8	7.8	5.3	11.5	11.5	3.3	3.3	3.3	3.3	Not available
ไม่มี		102.7	2.7	4.6	10.0	26.2	19.3	18.9	18.9	18.9	18.9	1-9 hours
1-9 ชั่วโมง		113.3	10.5	9.6	15.4	20.3	15.9	21.8	21.8	21.8	21.8	Available
		25.5	3.2	3.9	6.7	5.5	2.7	1.1	1.1	1.1	1.1	Not available
ไม่มี		87.8	7.2	5.7	8.7	14.8	13.2	20.7	20.7	20.7	20.7	10-19 hours
10-19 ชั่วโมง		542.9	36.7	63.3	49.5	111.4	101.2	77.6	77.6	77.6	77.6	Available
		39.0	1.3	5.1	3.0	12.7	6.3	0.7	0.7	0.7	0.7	Not available
ไม่มี		504.0	35.4	58.2	46.5	98.7	94.9	77.0	77.0	77.0	77.0	20-29 hours
20-29 ชั่วโมง		877.5	41.6	116.0	81.8	186.8	146.9	102.9	102.9	102.9	102.9	Available
		19.7	1.3	1.3	3.2	4.4	3.2	0.1	0.1	0.1	0.1	Not available
ไม่มี		857.8	40.3	114.7	78.6	182.5	143.7	102.9	102.9	102.9	102.9	30-34 hours
30-34 ชั่วโมง		489.2	21.7	57.9	60.1	101.8	88.8	56.3	56.3	56.3	56.3	Available
		9.8	1.0	1.1	0.9	1.0	0.1	0.1	0.1	0.1	0.1	Not available
ไม่มี		479.4	20.7	56.8	59.3	100.7	88.8	56.3	56.3	56.3	56.3	35-39 hours
35-39 ชั่วโมง		613.8	14.5	71.6	77.9	152.8	110.1	49.2	49.2	49.2	49.2	Available
		6.1	-	0.4	1.0	2.2	0.1	-	-	-	-	Not available
ไม่มี		607.6	14.5	71.2	77.0	150.6	110.0	49.2	49.2	49.2	49.2	40-49 hours
40-49 ชั่วโมง		1,512.6	55.0	226.0	216.4	345.4	231.2	78.9	78.9	78.9	78.9	Available
		11.2	1.0	2.6	0.4	0.7	0.8	1.4	1.4	1.4	1.4	Not available
ไม่มี		1,501.4	54.0	223.4	216.0	344.7	230.4	77.5	77.5	77.5	77.5	50 hours and over
50 ชั่วโมงขึ้นไป		1,191.1	38.6	172.0	144.9	300.1	180.3	80.8	80.8	80.8	80.8	Available
		4.5	-	0.3	1.7	2.1	0.2	-	-	-	-	Not available
ไม่มี		1,186.7	38.6	171.7	143.2	298.0	180.1	80.8	80.8	80.8	80.8	Not available

ตารางที่ 12 จำนวนผู้จ้างงานที่ ทำงานตามกลุ่มอายุ จำนวนชั่วโมงทำงานต่อสัปดาห์ การมีเวลาพักผ่อนและต้องการทำงานเพิ่มขึ้น และเพศ ภาคใต้  
 TABLE 12 EMPLOYED PERSONS BY AGE GROUP, HOURS WORKED PER WEEK, AVAILABILITY FOR ADDITIONAL WORK AND SEX, SOUTHERN REGION

ประเภท การมีเวลาพักผ่อน และต้องการทำงานเพิ่มขึ้น	รวม	กลุ่มอายุ										HOURS WORKED, SEX AND AVAILABILITY FOR ADDITIONAL WORK		
		Age Group										TOTAL(MALE)		
		15-19	20-24	25-29	30-34	35-39	40-49	50-59	>= 60	Available	Not available			
ชาย	3,023.3	155.0	348.9	404.7	366.9	348.2	655.5	477.1	267.0	267.0	6.1	267.0	Available	Not available
ไม่	103.6	7.2	12.0	17.1	16.3	9.0	18.6	17.3	6.1	17.3	17.3	17.3	Available	Not available
มี	2,919.7	147.8	336.9	387.6	350.6	339.3	636.9	459.7	260.9	260.9	260.9	260.9	Available	Not available
ต้องการเพิ่มชั่วโมงทำงาน	87.1	2.4	7.7	9.2	7.5	12.5	17.7	18.4	11.6	11.6	11.6	11.6	With job not work	Available
ไม่	31.9	0.2	2.4	6.7	3.1	3.1	4.9	8.3	3.2	3.2	3.2	3.2	Available	Not available
มี	55.2	2.2	5.3	2.6	4.5	9.4	12.8	10.1	8.4	8.4	8.4	8.4	Available	Not available
1-9 ชั่วโมง	58.1	9.1	5.6	3.8	10.0	5.8	7.8	7.3	8.8	8.8	8.8	8.8	1-9 hours	Available
ไม่	18.1	3.0	0.7	1.6	6.3	0.8	3.0	1.9	0.8	0.8	0.8	0.8	Available	Not available
มี	40.0	6.1	4.9	2.2	3.8	4.9	4.8	5.4	8.0	8.0	8.0	8.0	Available	Not available
10-19 ชั่วโมง	293.1	21.3	36.2	36.4	32.0	22.7	51.0	51.2	42.3	42.3	42.3	42.3	10-19 hours	Available
ไม่	22.6	1.3	4.6	3.6	2.3	1.2	5.4	3.7	0.7	0.7	0.7	0.7	Available	Not available
มี	270.5	20.0	31.7	32.8	29.6	21.5	45.6	47.5	41.7	41.7	41.7	41.7	Available	Not available
20-29 ชั่วโมง	476.1	30.1	63.9	61.0	42.9	52.3	91.5	77.0	57.5	57.5	57.5	57.5	20-29 hours	Available
ไม่	12.5	1.3	0.6	1.2	1.6	2.3	2.4	3.1	0.1	0.1	0.1	0.1	Available	Not available
มี	463.5	28.8	63.3	59.8	41.4	50.0	89.1	73.9	57.4	57.4	57.4	57.4	Available	Not available
30-34 ชั่วโมง	274.4	15.5	29.3	38.2	32.7	26.5	54.8	45.5	32.1	32.1	32.1	32.1	30-34 hours	Available
ไม่	4.0	0.3	1.0	1.1	0.9	0.6	0.1	-	0.1	0.1	0.1	0.1	Available	Not available
มี	270.4	15.1	28.3	37.1	31.8	25.9	54.7	45.5	32.0	32.0	32.0	32.0	Available	Not available
35-39 ชั่วโมง	314.3	11.2	29.7	37.5	39.6	40.1	74.9	55.5	27.8	27.8	27.8	27.8	35-39 hours	Available
ไม่	3.0	-	0.7	0.4	0.7	0.5	0.7	-	-	-	-	-	Available	Not available
มี	311.4	11.2	29.0	37.2	38.9	39.6	74.2	55.5	27.8	27.8	27.8	27.8	Available	Not available
40-49 ชั่วโมง	852.5	39.6	97.3	129.1	118.3	105.1	190.9	127.4	45.0	45.0	45.0	45.0	40-49 hours	Available
ไม่	8.4	1.0	2.0	2.6	0.4	0.5	0.4	0.2	1.4	1.4	1.4	1.4	Available	Not available
มี	844.1	38.5	95.4	126.6	117.8	104.6	190.5	127.2	43.6	43.6	43.6	43.6	Available	Not available
50 ชั่วโมงขึ้นไป	667.8	25.8	79.2	89.5	84.0	83.4	167.0	96.9	42.0	42.0	42.0	42.0	50 hours and over	Available
ไม่	3.2	-	0.1	-	1.2	-	1.7	0.2	-	-	-	-	Available	Not available
มี	664.6	25.8	79.1	89.5	82.8	83.4	165.4	96.7	42.0	42.0	42.0	42.0	Available	Not available
หญิง	2,468.4	67.0	228.2	324.0	294.4	303.3	600.8	428.1	222.7	222.7	222.7	222.7	TOTAL(FEMALE)	Available
ไม่	60.9	1.4	8.9	5.3	5.7	10.0	21.5	7.6	0.5	0.5	0.5	0.5	Available	Not available
มี	2,407.6	65.6	219.4	318.7	288.6	293.2	579.3	420.5	222.2	222.2	222.2	222.2	Available	Not available
ต้องการเพิ่มชั่วโมงทำงาน	64.3	1.1	2.8	3.2	7.7	6.6	20.0	12.5	10.6	10.6	10.6	10.6	With job not work	Available
ไม่	16.8	0.3	0.3	1.1	2.2	2.7	6.6	3.2	3.2	3.2	3.2	3.2	Available	Not available
มี	47.5	0.5	2.5	2.0	5.5	3.9	13.4	9.2	10.5	10.5	10.5	10.5	Available	Not available
1-9 ชั่วโมง	55.2	1.3	3.3	5.8	5.4	5.2	12.5	8.6	13.1	13.1	13.1	13.1	1-9 hours	Available
ไม่	7.4	0.2	0.4	2.2	0.4	0.5	2.5	0.8	0.3	0.3	0.3	0.3	Available	Not available
มี	47.8	1.1	2.9	3.6	5.0	4.7	10.0	7.8	12.7	12.7	12.7	12.7	Available	Not available
10-19 ชั่วโมง	249.8	15.4	24.3	26.9	17.5	20.0	60.4	50.0	35.3	35.3	35.3	35.3	10-19 hours	Available
ไม่	16.3	-	2.7	1.5	0.6	1.6	7.3	2.6	-	-	-	-	Available	Not available
มี	233.5	15.4	21.6	25.4	16.9	18.4	53.1	47.4	35.3	35.3	35.3	35.3	Available	Not available
20-29 ชั่วโมง	401.4	11.5	39.2	55.1	38.8	46.1	95.3	70.0	45.4	45.4	45.4	45.4	20-29 hours	Available
ไม่	7.2	-	2.4	0.1	1.6	0.9	2.0	0.2	-	-	-	-	Available	Not available
มี	394.3	11.5	36.8	54.9	37.2	45.2	93.4	69.8	45.4	45.4	45.4	45.4	Available	Not available
30-34 ชั่วโมง	214.8	6.2	14.1	19.7	27.5	32.8	47.0	43.3	24.3	24.3	24.3	24.3	30-34 hours	Available
ไม่	5.9	0.7	2.1	-	-	2.1	0.9	0.1	-	-	-	-	Available	Not available
มี	208.9	5.6	11.9	19.7	27.5	30.7	46.1	43.3	24.3	24.3	24.3	24.3	Available	Not available
35-39 ชั่วโมง	299.4	3.3	29.7	34.1	38.4	38.2	78.0	56.5	21.4	21.4	21.4	21.4	35-39 hours	Available
ไม่	3.2	-	-	-	0.3	1.4	1.5	0.1	-	-	-	-	Available	Not available
มี	296.3	3.3	29.7	34.1	38.1	36.8	76.5	56.5	21.4	21.4	21.4	21.4	Available	Not available
40-49 ชั่วโมง	660.1	15.5	68.7	96.9	98.1	88.7	154.5	103.8	33.9	33.9	33.9	33.9	40-49 hours	Available
ไม่	2.8	-	0.8	-	-	1.0	0.4	0.6	0.1	0.1	0.1	0.1	Available	Not available
มี	657.3	15.5	67.9	96.9	98.1	87.8	154.2	103.2	33.8	33.8	33.8	33.8	Available	Not available
50 ชั่วโมงขึ้นไป	523.3	12.8	46.2	82.5	60.9	65.8	133.1	83.4	38.8	38.8	38.8	38.8	50 hours and over	Available
ไม่	1.3	-	-	0.3	0.6	-	0.4	-	-	-	-	-	Available	Not available
มี	522.1	12.8	46.2	82.2	60.4	65.8	132.7	83.4	38.8	38.8	38.8	38.8	Available	Not available

ตารางที่ 12 จำนวนผู้มีงานทำ จำแนกตามกลุ่มอายุ จำนวนชั่วโมงทำงานต่อสัปดาห์ การมีเวลาเหลือพอและต้องการทำงานเพิ่มขึ้น เพศ และเขตการปกครอง ภาคใต้ (ต่อ)

TABLE 12 EMPLOYED PERSONS BY AGE GROUP, HOURS WORKED PER WEEK, AVAILABILITY FOR ADDITIONAL WORK, SEX AND AREA, SOUTHERN REGION (Contd.)

ไตรมาสที่ 1/2556 : Quarter 1/2013

หน่วยเป็นพัน : In Thousands

จำนวนชั่วโมงทำงาน เพศ และ การมีเวลาเหลือพอ และต้องการทำงานเพิ่มขึ้น	รวม	ในเขตเทศบาล MUNICIPAL AREA						HOURS WORKED, SEX AND AVAILABILITY FOR ADDITIONAL WORK		
		15-19	20-24	25-29	30-34	35-39	40-49		50-59	>= 60
ยอดรวม(ชาย)	794.7	30.6	78.9	107.2	101.3	97.6	182.7	132.1	64.3	TOTAL(MALE)
มี	13.5	0.7	3.1	0.8	1.8	1.2	4.0	1.1	0.8	Available
ไม่มี	781.2	29.9	75.8	106.4	99.5	96.4	178.7	131.0	63.5	Not available
มีงานประจำแต่ไม่ได้ทำงาน	11.9	0.7	0.9	1.2	0.8	1.1	3.0	2.2	2.0	With job not work
มี	3.2	-	-	0.3	0.1	0.3	1.4	0.6	0.5	Available
ไม่มี	8.8	0.7	0.9	0.9	0.7	0.8	1.7	1.7	1.5	Not available
1-9 ชั่วโมง	6.2	0.5	1.2	0.4	0.5	1.2	0.6	0.6	1.2	1-9 hours
มี	1.0	0.1	0.3	0.3	0.1	0.0	-	0.1	0.1	Available
ไม่มี	5.1	0.3	0.9	0.1	0.4	1.2	0.6	0.6	1.1	Not available
10-19 ชั่วโมง	38.9	3.2	3.4	4.3	4.7	3.6	5.9	5.8	8.2	10-19 hours
มี	1.9	0.2	0.5	-	0.3	0.1	0.6	0.2	0.0	Available
ไม่มี	37.0	3.0	2.8	4.3	4.4	3.5	5.2	5.6	8.2	Not available
20-29 ชั่วโมง	72.3	4.4	9.5	6.4	6.3	8.3	12.8	12.6	11.9	20-29 hours
มี	1.2	-	-	0.2	0.1	0.3	0.5	0.1	0.1	Available
ไม่มี	71.1	4.4	9.5	6.2	6.2	8.1	12.2	12.5	11.9	Not available
30-34 ชั่วโมง	48.2	1.6	5.0	5.2	4.4	4.8	9.9	9.9	7.4	30-34 hours
มี	0.4	0.1	0.2	-	-	-	0.1	-	0.1	Available
ไม่มี	47.9	1.6	4.9	5.2	4.4	4.8	9.8	9.9	7.3	Not available
35-39 ชั่วโมง	77.2	1.9	5.0	9.3	11.3	8.8	19.2	15.8	5.9	35-39 hours
มี	0.7	-	-	-	0.7	-	-	-	-	Available
ไม่มี	76.5	1.9	5.0	9.3	10.6	8.8	19.2	15.8	5.9	Not available
40-49 ชั่วโมง	294.2	9.8	32.5	47.0	41.2	39.0	69.7	44.3	10.7	40-49 hours
มี	3.6	0.3	2.0	0.1	0.4	0.5	0.1	0.2	0.0	Available
ไม่มี	290.6	9.5	30.5	46.9	40.8	38.5	69.6	44.2	10.7	Not available
50 ชั่วโมงขึ้นไป	245.9	8.5	21.5	33.4	32.0	30.9	61.7	40.9	17.0	50 hours and over
มี	1.6	-	0.1	-	0.1	-	1.4	-	-	Available
ไม่มี	244.3	8.5	21.4	33.4	31.9	30.9	60.4	40.9	17.0	Not available



ตารางที่ 12 จำนวนผู้มีงานทำ จำแนกตามกลุ่มอายุ จำนวนชั่วโมงทำงานต่อสัปดาห์ การมีเวลาเหลือพอและต้องการทำงานเพิ่มขึ้น เพศ และเขตการปกครอง ภาคใต้ (ต่อ)

TABLE 12 EMPLOYED PERSONS BY AGE GROUP, HOURS WORKED PER WEEK, AVAILABILITY FOR ADDITIONAL WORK, SEX AND AREA, SOUTHERN REGION (Contd.)

ไตรมาสที่ 1/2556 : Quarter 1/2013

ในเขตเทศบาล MUNICIPAL AREA

หน่วยเป็นพัน : In Thousands

จำนวนชั่วโมงทำงาน เพศ และ การมีเวลาเหลือพอ และต้องการทำงานเพิ่มขึ้น	รวม	กลุ่มอายุ Age Group							HOURS WORKED, SEX AND AVAILABILITY FOR ADDITIONAL WORK		
		15-19	20-24	25-29	30-34	35-39	40-49	50-59	>= 60	TOTAL(FEMALE)	SEX AND AVAILABILITY FOR ADDITIONAL WORK
ยอดรวม(หญิง)	680.5	15.6	61.4	87.9	88.5	91.2	168.6	117.7	49.6		
มี	4.6	-	0.2	0.7	0.4	0.9	1.2	0.9	0.3		Available
ไม่มี	675.9	15.6	61.3	87.2	88.1	90.3	167.4	116.8	49.3		Not available
มีงานประจำแต่ไม่ได้ทำงาน	6.4	-	0.1	0.5	0.8	0.8	1.4	1.1	1.7		With job not work
มี	1.4	-	-	-	0.2	0.3	0.6	0.1	0.1		Available
ไม่มี	5.1	-	0.1	0.5	0.7	0.5	0.8	1.0	1.6		Not available
1-9 ชั่วโมง	6.9	0.1	0.0	0.9	0.2	1.3	0.5	2.1	1.7		1-9 hours
มี	0.6	-	-	0.3	0.0	0.1	-	-	0.2		Available
ไม่มี	6.3	0.1	0.0	0.6	0.2	1.3	0.5	2.1	1.6		Not available
10-19 ชั่วโมง	30.4	2.2	3.4	3.1	2.6	2.9	7.1	4.4	4.8		10-19 hours
มี	0.3	-	-	0.1	0.2	-	0.1	-	-		Available
ไม่มี	30.1	2.2	3.4	3.1	2.4	2.9	7.0	4.4	4.8		Not available
20-29 ชั่วโมง	54.7	1.6	3.2	5.5	5.9	6.0	12.3	12.0	8.3		20-29 hours
มี	0.6	-	0.2	-	-	0.1	0.3	-	-		Available
ไม่มี	54.1	1.6	3.1	5.5	5.9	6.0	11.9	12.0	8.3		Not available
30-34 ชั่วโมง	42.3	1.1	4.0	4.0	4.5	5.0	10.0	8.6	5.2		30-34 hours
มี	0.1	-	-	-	-	0.1	-	0.1	-		Available
ไม่มี	42.1	1.1	4.0	4.0	4.5	5.0	10.0	8.5	5.2		Not available
35-39 ชั่วโมง	84.2	1.1	7.2	11.9	13.1	12.1	15.8	17.7	5.4		35-39 hours
มี	0.1	-	-	-	-	-	0.0	0.1	-		Available
ไม่มี	84.1	1.1	7.2	11.9	13.1	12.1	15.8	17.6	5.4		Not available
40-49 ชั่วโมง	252.6	5.1	26.3	34.4	37.9	36.9	61.9	41.1	9.1		40-49 hours
มี	1.1	-	-	-	-	0.4	0.1	0.6	0.1		Available
ไม่มี	251.5	5.1	26.3	34.4	37.9	36.5	61.9	40.5	9.1		Not available
50 ชั่วโมงขึ้นไป	203.1	4.5	17.4	27.6	23.6	26.2	59.5	30.9	13.4		50 hours and over
มี	0.4	-	-	0.3	0.1	-	-	-	-		Available
ไม่มี	202.7	4.5	17.4	27.3	23.5	26.2	59.5	30.9	13.4		Not available

ตารางที่ 12 จำนวนผู้มีงานทำ จำนวนชั่วโมงทำงานต่อสัปดาห์ การมีเวลาเหลือพอและต้องการทำงานเพิ่มขึ้น เขต และเขตการปกครอง ภาคใต้ (ต่อ)  
 TABLE 12 EMPLOYED PERSONS BY AGE GROUP, HOURS WORKED PER WEEK, AVAILABILITY FOR ADDITIONAL WORK, SEX AND AREA, SOUTHERN REGION (Contd.)

ไตรมาสที่ 1/2556 : Quarter 1/2013

นอกเขตเทศบาล NON-MUNICIPAL AREA

หน่วยเป็นพัน : In Thousands

จำนวนชั่วโมงทำงาน เพศ และ	รวม	กลุ่มอายุ Age Group						HOURS WORKED, SEX AND AVAILABILITY FOR ADDITIONAL WORK		
		15-19	20-24	25-29	30-34	35-39	40-49		50-59	>= 60
การมีเวลาเหลือพอ	Total	124.3	270.0	297.5	265.6	250.6	472.8	345.0	202.8	TOTAL(MALE)
และต้องการทำงานเพิ่มขึ้น		90.1	8.9	16.3	14.5	7.8	14.6	16.2	5.4	Available
		2,138.5	261.1	281.2	251.1	242.8	458.3	328.7	197.4	Not available
มีงานประจำแต่ไม่ได้ทำงาน		75.1	6.8	8.1	6.7	11.4	14.7	16.1	9.6	With job not work
		28.8	2.4	6.4	2.9	2.8	3.6	7.7	2.8	Available
		46.4	4.4	1.7	3.8	8.6	11.1	8.4	6.9	Not available
1-9 ชั่วโมง		51.9	4.4	3.4	9.5	4.5	7.2	6.6	7.6	1-9 hours
		17.0	0.4	1.4	6.2	0.8	3.0	1.8	0.6	Available
		34.9	4.0	2.0	3.4	3.7	4.2	4.8	6.9	Not available
10-19 ชั่วโมง		254.2	32.9	32.1	27.3	19.1	45.1	45.5	34.2	10-19 hours
		20.7	4.0	3.6	2.1	1.1	4.7	3.5	0.6	Available
		233.5	28.9	28.6	25.2	18.0	40.4	42.0	33.5	Not available
20-29 ชั่วโมง		403.8	54.4	54.6	36.6	44.0	78.7	64.3	45.6	20-29 hours
		11.3	0.6	1.0	1.5	2.1	1.9	3.0	-	Available
		392.5	53.8	53.5	35.2	41.9	76.8	61.4	45.6	Not available
30-34 ชั่วโมง		226.2	24.3	33.0	28.2	21.7	44.9	35.6	24.7	30-34 hours
		3.6	0.8	1.1	0.9	0.6	-	-	-	Available
		222.6	23.5	31.8	27.4	21.1	44.9	35.6	24.7	Not available
35-39 ชั่วโมง		237.2	24.7	28.2	28.3	31.4	55.7	37.7	21.9	35-39 hours
		2.3	0.7	0.4	-	0.5	0.7	-	-	Available
		234.9	24.0	27.8	28.3	30.9	54.9	37.7	21.9	Not available
40-49 ชั่วโมง		558.4	64.9	82.1	77.0	66.1	121.2	83.0	34.3	40-49 hours
		4.8	-	2.5	-	-	0.3	-	1.3	Available
		553.5	29.0	79.7	77.0	66.1	120.9	83.0	32.9	Not available
50 ชั่วโมงขึ้นไป		421.9	17.3	56.1	52.0	52.5	105.3	56.0	25.0	50 hours and over
		1.6	-	-	1.0	-	0.3	0.2	-	Available
		420.3	17.3	56.1	51.0	52.5	105.0	55.8	25.0	Not available

ตารางที่ 12 จำนวนผู้มีงานทำ จำนวนชั่วโมงทำงานต่อสัปดาห์ การมีเวลาเหลือพอและต้องการทำงานเพิ่มขึ้น เขต และเขตการปกครอง ภาคใต้ (ต่อ)  
TABLE 12 EMPLOYED PERSONS BY AGE GROUP, HOURS WORKED PER WEEK, AVAILABILITY FOR ADDITIONAL WORK, SEX AND AREA, SOUTHERN REGION (Contd.)

ไตรมาสที่ 1/2556 : Quarter 1/2013

หน่วยเป็นพัน : In Thousands

จำนวนชั่วโมงทำงาน เพศ และ	รวม	นอกเขตเทศบาล NON-MUNICIPAL AREA						HOURS WORKED, SEX AND AVAILABILITY FOR ADDITIONAL WORK		
		15-19	20-24	25-29	30-34	35-39	40-49		>= 60	
การมีเวลาเหลือพอ	Total	51.4	166.8	236.1	205.8	212.1	432.3	310.4	173.0	TOTAL(FEMALE)
ต้องการทำงานเพิ่มขึ้น		1.4	8.7	4.6	5.3	9.2	20.4	6.7	0.2	Available
		50.0	158.1	231.5	200.6	203.0	411.9	303.7	172.9	Not available
มีงานประจำแต่ไม่ได้ทำงาน		1.1	2.7	2.6	6.9	5.8	18.6	11.3	8.9	With job not work
		0.6	0.3	1.1	2.1	2.3	6.0	3.1	-	Available
		0.5	2.4	1.5	4.8	3.4	12.6	8.3	8.9	Not available
1-9 ชั่วโมง		1.2	3.3	4.8	5.2	3.9	12.0	6.5	11.3	1-9 hours
		0.2	0.4	1.9	0.4	0.5	2.5	0.8	0.2	Available
		1.0	2.9	2.9	4.8	3.4	9.5	5.7	11.2	Not available
10-19 ชั่วโมง		13.2	21.0	23.8	14.9	17.1	53.3	45.7	30.5	10-19 hours
		-	2.7	1.4	0.5	1.6	7.2	2.6	-	Available
		13.2	18.3	22.4	14.5	15.6	46.1	43.0	30.5	Not available
20-29 ชั่วโมง		10.0	36.0	49.6	32.9	40.0	83.1	58.0	37.1	20-29 hours
		-	2.3	0.1	1.6	0.8	1.6	0.2	-	Available
		10.0	33.7	49.5	31.4	39.2	81.4	57.8	37.1	Not available
30-34 ชั่วโมง		5.2	10.1	15.7	23.0	27.7	37.0	34.8	19.1	30-34 hours
		0.7	2.1	-	-	2.0	0.9	-	-	Available
		4.5	8.0	15.7	23.0	25.7	36.1	34.8	19.1	Not available
35-39 ชั่วโมง		2.2	22.5	22.2	25.3	26.1	62.1	38.9	16.0	35-39 hours
		-	-	-	0.3	1.4	1.4	-	-	Available
		2.2	22.5	22.2	25.0	24.8	60.7	38.9	16.0	Not available
40-49 ชั่วโมง		10.4	42.4	62.5	60.2	51.9	92.6	62.7	24.8	40-49 hours
		1.7	0.8	-	-	0.6	0.3	-	-	Available
		10.4	41.6	62.5	60.2	51.3	92.3	62.7	24.8	Not available
50 ชั่วโมงขึ้นไป		8.3	28.8	54.8	37.4	39.6	73.6	52.5	25.3	50 hours and over
		0.9	-	-	0.5	-	0.4	-	-	Available
		8.3	28.8	54.8	36.9	39.6	73.2	52.5	25.3	Not available

ตารางที่ 13 จำนวนผู้ว่างงาน ที่หางานทำ จำแนกตามระยะเวลาที่หางานทำ ระดับการศึกษาที่สำเร็จ ภาคใต้

TABLE 13 UNEMPLOYED PERSONS, SEEKING JOB BY DURATION OF SEEKING JOB, LEVEL OF EDUCATIONAL ATTAINMENT, SOUTHERN REGION

ไตรมาสที่ 1/2556 : Quarter 1/2013

หน่วยเป็นคน : Person

ระดับการศึกษาที่สำเร็จ	ระยะเวลาที่หางานทำ							LEVEL OF EDUCATIONAL ATTAINMENT
	< 1 เดือน	1 - 2.9 เดือน	3 - 5.9 เดือน	6 - 8.9 เดือน	9 - 11.9 เดือน	>=12 เดือน	ไม่ทราบ	
Total	Month	Months	Months	Months	Months	Months	Unknown	
ยอดรวม	6,831	2,186	191	23	667	820	-	TOTAL
ไม่มีการศึกษา	-	676	-	-	-	-	-	No education
ต่ำกว่าประถมศึกษา	-	-	-	-	-	-	-	Less than Elementary
ประถมศึกษา	1,618	1,152	-	-	-	-	-	Elementary
มัธยมศึกษาตอนต้น	1,863	-	-	-	-	-	-	Lower Secondary
มัธยมศึกษาตอนปลาย	2,644	-	191	-	-	115	-	Upper Secondary Level
สายสามัญ	2,528	-	191	-	-	115	-	General/Academic
สายอาชีวศึกษา	117	-	-	-	-	-	-	Vocational
สายวิชาการศึกษา	-	-	-	-	-	-	-	Teacher Training
อุดมศึกษา	706	358	-	23	667	705	-	Higher Level
สายวิชาการ	706	358	-	23	667	705	-	Academic
สายวิชาชีพ	-	-	-	-	-	-	-	Higher Technical Education
สายวิชาการศึกษา	-	-	-	-	-	-	-	Teacher Training
อื่นๆ <sup>1/</sup>	-	-	-	-	-	-	-	Others <sup>1/</sup>
ไม่ทราบ	-	-	-	-	-	-	-	Unknown

1/ รวมอาชีวาระยะสั้น 1/ Including Short Course Vocational

ตารางที่ 13 จำนวนผู้ว่างงาน ที่ทำงานทำ จำนวนตามระยะเวลาที่ทำงานทำ ระดับการศึกษาที่สำเร็จ และเพศ ภาคใต้

TABLE 13 UNEMPLOYED PERSONS, SEEKING JOB BY DURATION OF SEEKING JOB, LEVEL OF EDUCATIONAL ATTAINMENT AND SEX, SOUTHERN REGION

ไตรมาสที่ 1/2556 : Quarter 1/2013

หน่วยเป็นคน : Person

ระดับการศึกษาที่สำเร็จ	รวม	ระยะเวลาที่ทำงานทำ							Duration of seeking job			LEVEL OF EDUCATIONAL ATTAINMENT
		< 1 เดือน	1 - 2.9 เดือน	3 - 5.9 เดือน	6 - 8.9 เดือน	9 - 11.9 เดือน	>=12 เดือน	ไม่ทราบ				
								Months	Months	Months	Months	
ชาย	6,021	3,222	1,903	191	-	-	705	-	-	-	MALE	
ไม่มีการศึกษา	676	-	676	-	-	-	-	-	-	-	No education	
ต่ำกว่าประถมศึกษา	-	-	-	-	-	-	-	-	-	-	Less than Elementary	
ประถมศึกษา	2,396	1,245	1,152	-	-	-	-	-	-	-	Elementary	
มัธยมศึกษาตอนต้น	-	-	-	-	-	-	-	-	-	-	Lower Secondary	
มัธยมศึกษาตอนปลาย	2,169	1,977	-	191	-	-	-	-	-	-	Upper Secondary Level	
สายสามัญ	2,052	1,861	-	191	-	-	-	-	-	-	General/Academic	
สายวิชาชีพ	117	117	-	-	-	-	-	-	-	-	Vocational	
สายวิชาการศึกษา	-	-	-	-	-	-	-	-	-	-	Teacher Training	
อุดมศึกษา	780	-	75	-	-	-	705	-	-	-	Higher Level	
สายวิชาการ	780	-	75	-	-	-	705	-	-	-	Academic	
สายวิชาชีพ	-	-	-	-	-	-	-	-	-	-	Higher Technical Education	
สายวิชาการศึกษา	-	-	-	-	-	-	-	-	-	-	Teacher Training	
อื่นๆ <sup>1/</sup>	-	-	-	-	-	-	-	-	-	-	Others	
ไม่ทราบ	-	-	-	-	-	-	-	-	-	-	Unknown	
หญิง	4,697	3,609	283	-	23	667	115	-	-	-	FEMALE	
ไม่มีการศึกษา	-	-	-	-	-	-	-	-	-	-	No education	
ต่ำกว่าประถมศึกษา	-	-	-	-	-	-	-	-	-	-	Less than Elementary	
ประถมศึกษา	373	373	-	-	-	-	-	-	-	-	Elementary	
มัธยมศึกษาตอนต้น	1,863	1,863	-	-	-	-	-	-	-	-	Lower Secondary	
มัธยมศึกษาตอนปลาย	782	667	-	-	-	-	115	-	-	-	Upper Secondary Level	
สายสามัญ	782	667	-	-	-	-	115	-	-	-	General/Academic	
สายวิชาชีพ	-	-	-	-	-	-	-	-	-	-	Vocational	
สายวิชาการศึกษา	-	-	-	-	-	-	-	-	-	-	Teacher Training	
อุดมศึกษา	1,679	706	283	-	23	667	-	-	-	-	Higher Level	
สายวิชาการ	1,679	706	283	-	23	667	-	-	-	-	Academic	
สายวิชาชีพ	-	-	-	-	-	-	-	-	-	-	Higher Technical Education	
สายวิชาการศึกษา	-	-	-	-	-	-	-	-	-	-	Teacher Training	
อื่นๆ <sup>1/</sup>	-	-	-	-	-	-	-	-	-	-	Others	
ไม่ทราบ	-	-	-	-	-	-	-	-	-	-	Unknown	

1/ รวมอาชีพระยะสั้น Including Short Course Vocational

ตารางที่ 13 จำนวนผู้ว่างงาน ที่หางานทำ จำนวนตามระยะเวลาที่หางานทำ ระดับการศึกษาที่สำเร็จ เพศ และเขตการปกครอง ภาคใต้ (ต่อ)

TABLE 13 UNEMPLOYED PERSONS, SEEKING JOB BY DURATION OF SEEKING JOB, LEVEL OF EDUCATIONAL ATTAINMENT, SEX AND AREA, SOUTHERN REGION (Contd.)

ไตรมาสที่ 1/2556 : Quarter 1/2013

ในเขตเทศบาล MUNICIPAL AREA

หน่วยเป็นคน : Person

ระดับการศึกษาที่สำเร็จ	รวม	ระยะเวลาที่หางานทำ Duration of seeking job							LEVEL OF EDUCATIONAL ATTAINMENT	
		< 1 เดือน	1 - 2.9 เดือน	3 - 5.9 เดือน	6 - 8.9 เดือน	9 - 11.9 เดือน	>=12 เดือน	ไม่ทราบ	EDUCATIONAL ATTAINMENT	
Total	Month	Months	Months	Months	Months	Months	Months	Unknown		
ยอดรวม	843	156	358	191	23	-	115	-	TOTAL	
ชาย	423	156	75	191	-	-	-	-	MALE	
ไม่มีการศึกษา	-	-	-	-	-	-	-	-	No education	
ต่ำกว่าประถมศึกษา	-	-	-	-	-	-	-	-	Less than Elementary	
ประถมศึกษา	40	40	-	-	-	-	-	-	Elementary	
มัธยมศึกษาตอนต้น	-	-	-	-	-	-	-	-	Lower Secondary	
มัธยมศึกษาตอนปลาย	308	117	-	191	-	-	-	-	Upper Secondary Level	
สายสามัญ	191	-	-	191	-	-	-	-	General/Academic	
สายวิชาชีพศึกษา	117	117	-	-	-	-	-	-	Vocational	
สายวิชาการศึกษา	-	-	-	-	-	-	-	-	Teacher Training	
อุดมศึกษา	75	-	75	-	-	-	-	-	Higher Level	
สายวิชาการ	75	-	75	-	-	-	-	-	Academic	
สายวิชาชีพ	-	-	-	-	-	-	-	-	Higher Technical Education	
สายวิชาการศึกษา	-	-	-	-	-	-	-	-	Teacher Training	
อื่นๆ 1/	-	-	-	-	-	-	-	-	Others	
ไม่ทราบ	-	-	-	-	-	-	-	-	Unknown	
หญิง	421	-	283	-	23	-	115	-	FEMALE	
ไม่มีการศึกษา	-	-	-	-	-	-	-	-	No education	
ต่ำกว่าประถมศึกษา	-	-	-	-	-	-	-	-	Less than Elementary	
ประถมศึกษา	-	-	-	-	-	-	-	-	Elementary	
มัธยมศึกษาตอนต้น	-	-	-	-	-	-	-	-	Lower Secondary	
มัธยมศึกษาตอนปลาย	115	-	-	-	-	-	-	-	Upper Secondary Level	
สายสามัญ	115	-	-	-	-	-	-	-	General/Academic	
สายอาชีพศึกษา	-	-	-	-	-	-	-	-	Vocational	
สายวิชาการศึกษา	-	-	-	-	-	-	-	-	Teacher Training	
อุดมศึกษา	306	-	283	-	23	-	-	-	Higher Level	
สายวิชาการ	306	-	283	-	23	-	-	-	Academic	
สายวิชาชีพ	-	-	-	-	-	-	-	-	Higher Technical Education	
สายวิชาการศึกษา	-	-	-	-	-	-	-	-	Teacher Training	
อื่นๆ 1/	-	-	-	-	-	-	-	-	Others	
ไม่ทราบ	-	-	-	-	-	-	-	-	Unknown	

1/ รวมอาชีพระยะสั้น 1/ Including Short Course Vocational

ตารางที่ 13 จำนวนผู้ว่างงาน ที่ทำงานทำ จำแนกตามระยะเวลาที่หางานทำ ระดับการศึกษาที่สำเร็จ เพศ และเขตการปกครอง ภาคใต้ (ต่อ)

TABLE 13 UNEMPLOYED PERSONS, SEEKING JOB BY DURATION OF SEEKING JOB, LEVEL OF EDUCATIONAL ATTAINMENT, SEX AND AREA, SOUTHERN REGION (Contd.)

ไตรมาสที่ 1/2556 : Quarter 1/2013

นอกเขตเทศบาล NON-MUNICIPAL AREA

หน่วยเป็นคน : Person

ระดับการศึกษาที่สำเร็จ	รวม	ระยะเวลาที่หางานทำ Duration of seeking job							LEVEL OF EDUCATIONAL ATTAINMENT
		Months							
		< 1 เดือน	1 - 2.9 เดือน	3 - 5.9 เดือน	6 - 8.9 เดือน	9 - 11.9 เดือน	>=12 เดือน	ไม่ทราบ	
ยอดรวม	9,874	6,675	1,827	-	-	667	705	-	TOTAL
ชาย	5,598	3,066	1,827	-	-	-	705	-	MALE
ไม่มีการศึกษา	676	-	676	-	-	-	-	-	No education
ต่ำกว่าประถมศึกษา	-	-	-	-	-	-	-	-	Less than Elementary
ประถมศึกษา	2,357	1,205	1,152	-	-	-	-	-	Elementary
มัธยมศึกษาตอนต้น	-	-	-	-	-	-	-	-	Lower Secondary
มัธยมศึกษาตอนปลาย	1,861	1,861	-	-	-	-	-	-	Upper Secondary Level
สายสามัญ	1,861	1,861	-	-	-	-	-	-	General/Academic
สายอาชีวศึกษา	-	-	-	-	-	-	-	-	Vocational
สายวิชาการศึกษา	-	-	-	-	-	-	-	-	Teacher Training
อุดมศึกษา	705	-	-	-	-	-	705	-	Higher Level
สายวิชาการ	705	-	-	-	-	-	705	-	Academic
สายวิชาชีพ	-	-	-	-	-	-	-	-	Higher Technical Education
สายวิชาการศึกษา	-	-	-	-	-	-	-	-	Teacher Training
อื่นๆ	-	-	-	-	-	-	-	-	Others
ไม่ทราบ	-	-	-	-	-	-	-	-	Unknown
หญิง	4,276	3,609	-	-	-	667	-	-	FEMALE
ไม่มีการศึกษา	-	-	-	-	-	-	-	-	No education
ต่ำกว่าประถมศึกษา	-	-	-	-	-	-	-	-	Less than Elementary
ประถมศึกษา	373	373	-	-	-	-	-	-	Elementary
มัธยมศึกษาตอนต้น	1,863	1,863	-	-	-	-	-	-	Lower Secondary
มัธยมศึกษาตอนปลาย	667	667	-	-	-	-	-	-	Upper Secondary Level
สายสามัญ	667	667	-	-	-	-	-	-	General/Academic
สายอาชีวศึกษา	-	-	-	-	-	-	-	-	Vocational
สายวิชาการศึกษา	-	-	-	-	-	-	-	-	Teacher Training
อุดมศึกษา	1,373	706	-	-	-	667	-	-	Higher Level
สายวิชาการ	1,373	706	-	-	-	667	-	-	Academic
สายวิชาชีพ	-	-	-	-	-	-	-	-	Higher Technical Education
สายวิชาการศึกษา	-	-	-	-	-	-	-	-	Teacher Training
อื่นๆ	-	-	-	-	-	-	-	-	Others
ไม่ทราบ	-	-	-	-	-	-	-	-	Unknown

1/ รวมอาชีพระยะสั้น Including Short Course Vocational

ตารางที่ 14 จำนวนผู้ว่างงาน ที่เคยทำงานมาก่อน ที่เคยตามอาชีพที่ทำครั้งสุดท้าย อุตสาหกรรมที่ทำครั้งสุดท้าย ภาคใต้  
TABLE 14 UNEMPLOYED PERSONS, EVER WORKED BY LAST OCCUPATION, LAST INDUSTRY, SOUTHERN REGION

อาชีพที่ทำครั้งสุดท้าย	อุตสาหกรรมที่ทำครั้งสุดท้าย														LAST OCCUPATION	
	เกษตรกรรม		เหมืองแร่		ไฟฟ้า ก๊าซ		การจัดการน้ำ บำบัดน้ำเสีย		การก่อสร้าง		การขนส่ง		ที่พักแรมและ			ข้อมูลข่าวสาร
	การขุดไม้	การทำเหมืองแร่	การสกัด	การผลิต	ไอ้่น้ำระบบรับ	ไฟฟ้า ก๊าซ	การจัดการน้ำ บำบัดน้ำเสีย	การก่อสร้าง	การขนส่ง	การขนส่ง	ที่พักแรมและ	ข้อมูลข่าวสาร				
และกสิกรรม	และเหมืองหิน	Manufacturing	Electricity	Water supply	Construction	Transportation	Accommodation	Information	and communication	Financial	intermediation	and	intermediation			
Total	4,979	-	4,354	-	-	6,118	-	6,251	1,086	1,869	115	-	TOTAL			
1. ผู้ปฏิบัติงานในอาชีพราชการระดับอาวุโสและผู้จัดการ	-	-	-	-	-	-	-	-	-	-	-	-	-	1. Legislators, senior officials and managers		
2. ผู้ประกอบวิชาชีพด้านต่างๆ	-	-	-	-	-	-	-	-	-	-	-	-	-	2. Professionals		
3. ผู้ประกอบวิชาชีพด้านเทคนิคสาขาต่างๆ และอาชีพที่เกี่ยวข้อง	-	-	75	-	-	-	-	492	-	-	-	-	-	3. Technicians and associate professionals		
4. เสิร์ช	-	-	706	-	-	875	-	-	327	-	-	-	-	4. Clerks		
5. พนักงานบริการและพนักงานในร้านค้าและตลาด	-	-	-	-	-	-	-	2,668	759	1,869	115	-	-	5. Service workers and shop and market sales workers		
6. ผู้ปฏิบัติงานที่มีฝีมือในด้านการเกษตรและการประมง	3,118	-	-	-	-	-	-	-	-	-	-	-	-	6. Skilled agricultural and fishery workers		
7. ผู้ปฏิบัติงานด้านความสามารถที่มีมือและธุรกิจการค้าที่เกี่ยวข้อง	-	-	3,300	-	-	4,003	-	851	-	-	-	-	-	7. Craft and related trades workers		
8. ผู้ปฏิบัติการโรงงานและเครื่องจักรและผู้ปฏิบัติงานด้านความปลอดภัย	1,861	-	272	-	-	-	-	361	-	-	-	-	-	8. Plant and machine operators and assemblers		
9. อาชีพขั้นพื้นฐานต่างๆ ในด้านการขายและการให้บริการ	-	-	-	-	-	1,240	-	1,879	-	-	-	-	-	9. Elementary occupations		
10. คนงานซึ่งไม่ได้จำแนกไว้ในหมวดอื่น	-	-	-	-	-	-	-	-	-	-	-	-	-	10. Workers not classifiable by occupation		



ตารางที่ 14 จำนวนผู้ว่างงาน ที่เคยทำงานมาก่อน จำนวนตามอาชีพที่ทำงานครั้งสุดท้าย อุตสาหกรรมที่ทำงานครั้งสุดท้าย ภาคใต้ (ต่อ)  
TABLE 14 UNEMPLOYED PERSONS, EVER WORKED BY LAST OCCUPATION, LAST INDUSTRY, SOUTHERN REGION (Contd.)

ไตรมาสที่ 1/2556 : Quarter 1/2013 หน่วยเป็นคน : Person

อาชีพที่ทำงานครั้งสุดท้าย	อุตสาหกรรมที่ทำงานครั้งสุดท้าย (ต่อ) Last Industry (Contd.)										ไม่ทราบ	LAST OCCUPATION
	กิจกรรมทางวิชาชีพ อาชีพและเทคนิค Professional/scientific technical activities	การบริหารสนับสนุน และป้องกันประเทศ Administrative and support service activities	การบริหารราชการ ป้องกันประเทศ Public admin- istration defence	การศึกษา Education	กิจกรรมสุขภาพ สังคมสงเคราะห์ Health and social work	ศิลปะ ความบันเทิง และนันทนาการ Art, entertainment	บริการ ด้านอื่นๆ Other service	งานในครัวเรือน ส่วนบุคคล Activities of household	กิจกรรมของ องค์กร Extra- territorial	กิจกรรมของ องค์กร territorial		
<b>ยอดรวม</b>	-	159	1,168	470	2,773	-	1,217	-	-	-	-	TOTAL
1. ผู้ปฏิบัติงานนาย ข้าราชการระดับอาวุโส และผู้จัดการ	-	-	-	-	-	-	-	-	-	-	-	1. Legislators, senior officials and managers
2. ผู้ประกอบวิชาชีพด้านต่างๆ	-	-	843	470	-	-	-	-	-	-	-	2. Professionals
3. ผู้ประกอบวิชาชีพด้านเทคนิคสาขาต่างๆ และอาชีพที่เกี่ยวข้อง	-	-	31	-	2,614	-	-	-	-	-	-	3. Technicians and associate professionals
4. เสิร์น	-	159	-	-	-	-	-	-	-	-	-	4. Clerks
5. พนักงานบริการและพนักงานร้านค้า และตลาด	-	-	206	-	160	-	-	-	-	-	-	5. Service workers and shop and market sales workers
6. ผู้ปฏิบัติงานที่มีฝีมือในด้านการเกษตร และการประมง	-	-	-	-	-	-	-	-	-	-	-	6. Skilled agricultural and fishery workers
7. ผู้ปฏิบัติงานด้านความงามทางทงฝีมือ และธุรกิจการค้าที่เกี่ยวข้อง	-	-	88	-	-	-	-	-	-	-	-	7. Craft and related trades workers
8. ผู้ปฏิบัติงานโรงงานและเครื่องจักร และผู้ปฏิบัติงานด้านการประกอบ	-	-	-	-	-	-	-	-	-	-	-	8. Plant and machine operators and assemblers
9. อาชีพขั้นพื้นฐานต่างๆ ในด้านการขาย และการให้บริการ	-	-	-	-	-	-	1,217	-	-	-	-	9. Elementary occupations
10. คนงานซึ่งไม่ได้จำแนกไว้ในหมวดอื่น	-	-	-	-	-	-	-	-	-	-	-	10. Workers not classifiable by occupation



ตารางที่ 14 จำนวนผู้ว่างงาน ที่เคยทำงานมาก่อน จำแนกตามอาชีพที่ครั้งสุดท้าย อุตสาหกรรมที่ครั้งสุดท้าย และเพศ ภาคใต้ (ต่อ)

TABLE 14 UNEMPLOYED PERSONS, EVER WORKED BY LAST OCCUPATION, LAST INDUSTRY AND SEX , SOUTHERN REGION (Contd.)

อาชีพที่ครั้งสุดท้าย	อุตสาหกรรมที่ครั้งสุดท้าย (ต่อ) Last Industry (Contd.)										กิจกรรมขององค์กร Extra-territorial	ไม่ทราบ Unknown	LAST OCCUPATION	
	กิจกรรมอสังหาริมทรัพย์ Real estate activities	กิจกรรมทางวิชาชีพ วิทยาศาสตร์และเทคโนโลยี Professional, scientific and technical activities	การบริการสนับสนุนและข้อสนับสนุน Administrative and support service activities	การบริหารราชการท้องถิ่น Public administration	การศึกษา Education	กิจกรรมด้านสุขภาพ งานสังคมและอาสาสมัคร Health and social work	ศิลปะ ความบันเทิง และนันทนาการ Art, entertainment and recreation	บริการด้านอื่นๆ Other service	งานในครัวเรือน ส่วนบุคคล Activities of household	กิจกรรมขององค์กร Extra-territorial				
<b>ชาย</b>														<b>MALE</b>
1. ผู้ปฏิบัติงานขาย ข้าราชการระดับอาวุโสและผู้จัดการ	-	-	-	326	-	-	-	-	-	-	-	1,217	-	1. Legislators, senior officials and managers
2. ผู้ประกอบวิชาชีพด้านต่างๆ	-	-	-	-	-	-	-	-	-	-	-	-	-	2. Professionals
3. ผู้ประกอบวิชาชีพชั้นบนเทคนิคสาขาต่างๆ และอาชีพที่เกี่ยวข้อง	-	-	-	31	-	-	-	-	-	-	-	-	-	3. Technicians and associate professionals
4. เสมียน	-	-	-	-	-	-	-	-	-	-	-	-	-	4. Clerks
5. พนักงานบริการและพนักงานในร้านค้าและตลาด	-	-	-	206	-	-	-	-	-	-	-	-	-	5. Service workers and shop and market sales workers
6. ผู้ปฏิบัติงานที่มีฝีมือในด้านการเกษตรและการประมง	-	-	-	-	-	-	-	-	-	-	-	-	-	6. Skilled agricultural and fishery workers
7. ผู้ปฏิบัติงานด้านความสะอาดทางเหมืองและธุรกิจการค้าที่เกี่ยวข้อง	-	-	-	88	-	-	-	-	-	-	-	-	-	7. Craft and related trades workers
8. ผู้ปฏิบัติการโรงงานและเครื่องจักร และผู้ปฏิบัติงานด้านการประกอบ	-	-	-	-	-	-	-	-	-	-	-	-	-	8. Plant and machine operators and assemblers
9. อาชีพขั้นพื้นฐานต่างๆ ในด้านการขายและการให้บริการ	-	-	-	-	-	-	-	-	-	-	-	1,217	-	9. Elementary occupations
10. คนงานซึ่งมีฝีมือจำแนกไว้ในหมวดอื่น	-	-	-	-	-	-	-	-	-	-	-	-	-	10. Workers not classifiable by occupation
<b>หญิง</b>														<b>FEMALE</b>
1. ผู้ปฏิบัติงานขาย ข้าราชการระดับอาวุโสและผู้จัดการ	-	-	-	159	-	-	-	-	-	-	-	-	-	1. Legislators, senior officials and managers
2. ผู้ประกอบวิชาชีพด้านต่างๆ	-	-	-	843	-	-	-	-	-	-	-	-	-	2. Professionals
3. ผู้ประกอบวิชาชีพชั้นบนเทคนิคสาขาต่างๆ และอาชีพที่เกี่ยวข้อง	-	-	-	-	-	-	-	-	-	2,614	-	-	-	3. Technicians and associate professionals
4. เสมียน	-	-	-	-	-	-	-	-	-	-	-	-	-	4. Clerks
5. พนักงานบริการและพนักงานในร้านค้าและตลาด	-	-	-	-	-	-	-	-	-	-	-	-	-	5. Service workers and shop and market sales workers
6. ผู้ปฏิบัติงานที่มีฝีมือในด้านการเกษตรและการประมง	-	-	-	-	-	-	-	-	-	-	-	-	-	6. Skilled agricultural and fishery workers
7. ผู้ปฏิบัติงานด้านความสะอาดทางเหมืองและธุรกิจการค้าที่เกี่ยวข้อง	-	-	-	-	-	-	-	-	-	-	-	-	-	7. Craft and related trades workers
8. ผู้ปฏิบัติการโรงงานและเครื่องจักร และผู้ปฏิบัติงานด้านการประกอบ	-	-	-	-	-	-	-	-	-	-	-	-	-	8. Plant and machine operators and assemblers
9. อาชีพขั้นพื้นฐานต่างๆ ในด้านการขายและการให้บริการ	-	-	-	-	-	-	-	-	-	-	-	-	-	9. Elementary occupations
10. คนงานซึ่งมีฝีมือจำแนกไว้ในหมวดอื่น	-	-	-	-	-	-	-	-	-	-	-	-	-	10. Workers not classifiable by occupation

ตารางที่ 14 จำนวนผู้ว่างงาน ที่เคยทำงานมาก่อน จำนวนคนอาชีพที่ทำงานครั้งสุดท้าย อุตสาหกรรมที่ทำงานครั้งสุดท้าย เพศ และเขตการปกครอง ภาคใต้ (ต่อ)

TABLE 14 UNEMPLOYED PERSONS, EVER WORKED BY LAST OCCUPATION, LAST INDUSTRY, SEX AND AREA, SOUTHERN REGION (Contd.)

อาชีพที่ทำงานครั้งสุดท้าย	ในเขตเทศบาล MUNICIPAL AREA												TOTAL	SEX	LAST OCCUPATION
	อุตสาหกรรมที่ทำงานครั้งสุดท้าย Last Industry														
	รวม	เกษตรกรรม การป่านไม้ และการประมง และภาคประมง	การทำ เหมืองแร่ และเหมืองหิน	การผลิต	ไฟฟ้า ก๊าซ ไอน้ำระบบปรับอากาศ	การจำหน่าย น้ำประปา และประปา	การก่อสร้าง	การขนส่ง การขนถ่าย การซ่อมยานยนต์	การขนส่ง และ สถานที่เก็บสินค้า Transportation and storage	ที่พักแรมและ บริการด้านอาหาร Accommodation and food service	ข้อมูลข่าวสาร และการสื่อสาร Information and communication	กิจกรรมการเงินและ การประกันภัย Financial Intermedation			
ยอดรวม	3,653	20	-	387	-	-	748	1,346	-	222	115	-	-		
ชาย	2,597	-	-	387	-	-	748	964	-	-	-	-	-		MALE
1. ผู้บัญญัติกฎหมาย ข้าราชการระดับอาวุโส และผู้จัดการ	-	-	-	-	-	-	-	-	-	-	-	-	-	-	1. Legislators, senior officials and managers
2. ผู้ประกอบวิชาชีพชั้นต่างๆ	-	-	-	-	-	-	-	-	-	-	-	-	-	-	2. Professionals
3. ผู้ประกอบวิชาชีพด้านเทคนิคสาขาต่างๆ และอาชีพที่เกี่ยวข้อง	107	-	-	75	-	-	-	-	-	-	-	-	-	-	3. Technicians and associate professionals
4. เสมียน	-	-	-	-	-	-	-	-	-	-	-	-	-	-	4. Clerks
5. พนักงานบริการและพนักงานในร้านค้า และตลาด	439	-	-	-	-	-	-	233	-	-	-	-	-	-	5. Service workers and shop and market sales workers
6. ผู้ปฏิบัติงานที่มีฝีมือในด้านการเกษตร และการประมง	-	-	-	-	-	-	-	-	-	-	-	-	-	-	6. Skilled agricultural and fishery workers
7. ผู้ปฏิบัติงานด้านความสามารถทางฝีมือ และธุรกิจการค้าที่เกี่ยวข้อง	436	-	-	40	-	-	307	-	-	-	-	-	-	-	7. Craft and related trades workers
8. ผู้ปฏิบัติการโรงงานและเครื่องจักร และผู้ใช้ปฏิบัติงานด้านการประกอบ	633	-	-	272	-	-	-	361	-	-	-	-	-	-	8. Plant and machine operators and assemblers
9. อาชีพขั้นพื้นฐานต่างๆ ในด้านการขาย และการให้บริการ	983	-	-	-	-	-	441	370	-	-	-	-	-	-	9. Elementary occupations
10. คนงานซึ่งมิได้จำแนกไว้ในหมวดอื่น	-	-	-	-	-	-	-	-	-	-	-	-	-	-	10. Workers not classifiable by occupation

ตารางที่ 14 จำนวนผู้ว่างงาน ที่เคยทำงานมาก่อน จำนวนคนอาชีพที่ทำงานครั้งสุดท้าย อุตสาหกรรมที่ทำงานครั้งสุดท้าย เพศ และเขตการปกครอง ภาคใต้ (ต่อ)

TABLE 14 UNEMPLOYED PERSONS, EVER WORKED BY LAST OCCUPATION, LAST INDUSTRY, SEX AND AREA, SOUTHERN REGION (Contd.)

อาชีพที่ทำงานครั้งสุดท้าย	ในเขตเทศบาล MUNICIPAL AREA										รวม	LAST OCCUPATION
	อุตสาหกรรมที่ทำงานครั้งสุดท้าย Last industry											
	เกษตรกรรม การป่าน์ และการประมง Agriculture and fishing	เหมืองแร่ และเหมืองหิน Mining	การผลิต Manufacturing	ไฟฟ้า ก๊าซ ไอน้ำระบบปรับอากาศ Electricity	การจำหน่าย น้ำประปา และประปา Water supply sewerage, waste	การก่อสร้าง Construction	การขนส่ง การขนส่ง การขนส่ง Transportation	การขนส่ง และ สถานที่เก็บสินค้า Transportation and storage	ที่พักแรมและ บริการด้านอาหาร Accommodation and food service	ข้อมูลข่าวสาร และการสื่อสาร Information		
หญิง	20	-	-	-	-	-	381	-	222	115	-	FEMALE
1. ผู้ปฏิบัติงานหลาย ข้าราชการระดับอาวุโส และผู้จัดการ	-	-	-	-	-	-	-	-	-	-	-	1. Legislators, senior officials and managers
2. ผู้ประกอบวิชาชีพด้านต่างๆ	-	-	-	-	-	-	-	-	-	-	-	2. Professionals
3. ผู้ประกอบวิชาชีพด้านเทคนิคสาขาต่างๆ และอาชีพที่เกี่ยวข้อง	38	-	-	-	-	-	38	-	-	-	-	3. Technicians and associate professionals
4. เสมียน	159	-	-	-	-	-	-	-	-	-	-	4. Clerks
5. พนักงานบริการและพนักงานในร้านค้า และตลาด	840	-	-	-	-	-	344	-	222	115	-	5. Service workers and shop and market sales workers
6. ผู้ปฏิบัติงานที่มีฝีมือในด้านการเกษตร และการประมง	20	-	-	-	-	-	-	-	-	-	-	6. Skilled agricultural and fishery workers
7. ผู้ปฏิบัติงานด้านความสามารถทางฝีมือ และธุรกิจการค้าที่เกี่ยวข้อง	-	-	-	-	-	-	-	-	-	-	-	7. Craft and related trades workers
8. ผู้ปฏิบัติการโรงงานและเครื่องจักร และผู้ปฏิบัติงานด้านการประกอบ	-	-	-	-	-	-	-	-	-	-	-	8. Plant and machine operators and assemblers
9. อาชีพขั้นพื้นฐานต่างๆ ในด้านการขาย และการให้บริการ	-	-	-	-	-	-	-	-	-	-	-	9. Elementary occupations
10. คนงานซึ่งมิได้จำแนกไว้ในหมวดอื่น	-	-	-	-	-	-	-	-	-	-	-	10. Workers not classifiable by occupation

ตารางที่ 14 จำนวนผู้ว่างงาน ที่เคยทำงานมาก่อน จำแนกตามอาชีพที่ทำงานครั้งสุดท้าย อุตสาหกรรมที่ทำงานครั้งสุดท้าย เพศ และเขตการปกครอง ภาคใต้ (ต่อ)  
TABLE 14 UNEMPLOYED PERSONS, EVER WORKED BY LAST OCCUPATION, LAST INDUSTRY, SEX AND AREA, SOUTHERN REGION (Contd.)

อาชีพที่ทำงานครั้งสุดท้าย	ในเขตเทศบาล MUNICIPAL AREA											รวม
	อุตสาหกรรมที่ทำงานครั้งสุดท้าย (ต่อ) Last Industry (Contd.)											
	กิจกรรมอสังหาริมทรัพย์	กิจกรรมทางวิชาชีพ วิทยาศาสตร์และเทคโนโลยี	การบริหารสนับสนุน และป้องกันประเทศ	การบริหารราชการ	การศึกษา	กิจกรรมด้านสุขภาพ	ศิลปะ ความบันเทิง และนันทนาการ	บริการอื่น ๆ	งานไม่ครัวเรือน ส่วนบุคคล	กิจกรรมขององค์กร	ไม่ทราบ	
Real estate activities	Professional, scientific and technical activities	Administrative and support service activities	Public administration and defence	Education	Health and social work	Art, entertainment and recreation	Other service	Activities of household	Extra-territorial	Unknown		
ยอดรวม	-	-	159	326	-	160	-	172	-	-	-	TOTAL
ชาย	-	-	-	326	-	-	-	172	-	-	-	MALE
1. ผู้บัญญัติกฎหมาย ข้าราชการระดับอาวุโส และผู้จัดการ	-	-	-	-	-	-	-	-	-	-	-	1. Legislators, senior officials and managers
2. ผู้ประกอบวิชาชีพอื่นต่าง ๆ	-	-	-	-	-	-	-	-	-	-	-	2. Professionals
3. ผู้ประกอบวิชาชีพด้านเทคนิคหลากหลาย และอาชีพที่เกี่ยวข้อง	-	-	-	31	-	-	-	-	-	-	-	3. Technicians and associate professionals
4. เสมียน	-	-	-	-	-	-	-	-	-	-	-	4. Clerks
5. พนักงานบริการและพนักงานในร้านค้า และตลาด	-	-	-	206	-	-	-	-	-	-	-	5. Service workers and shop and market sales workers
6. ผู้ปฏิบัติงานที่มีฝีมือด้านการเกษตร และการประมง	-	-	-	-	-	-	-	-	-	-	-	6. Skilled agricultural and fishery workers
7. ผู้ปฏิบัติงานด้านความสามารถทางฝีมือ และธุรกิจการค้าที่เกี่ยวข้อง	-	-	-	88	-	-	-	-	-	-	-	7. Craft and related trades workers
8. ผู้ปฏิบัติการโรงงานและเครื่องจักร และผู้ปฏิบัติงานด้านการประกอบ	-	-	-	-	-	-	-	-	-	-	-	8. Plant and machine operators and assemblers
9. อาชีพขั้นพื้นฐานต่างๆ ในด้านการขาย และการให้บริการ	-	-	-	-	-	-	-	172	-	-	-	9. Elementary occupations
10. คนงานซึ่งมิได้จำแนกไว้ในหมวดอื่น	-	-	-	-	-	-	-	-	-	-	-	10. Workers not classifiable by occupation

ตารางที่ 14 จำนวนผู้ว่างงาน ที่เคยทำงานมาก่อน จำแนกตามอาชีพที่ทำงานครั้งสุดท้าย อุตสาหกรรมที่ทำงานครั้งสุดท้าย เพศ และเขตการปกครอง ภาคใต้ (ต่อ)

TABLE 14 UNEMPLOYED PERSONS, EVER WORKED BY LAST OCCUPATION, LAST INDUSTRY, SEX AND AREA, SOUTHERN REGION (Contd.)

อาชีพที่ทำงานครั้งสุดท้าย	ในเขตเทศบาล MUNICIPAL AREA										นวิธาธิบุท : Person	
	อุตสาหกรรมที่ทำงานครั้งสุดท้าย (ต่อ) Last Industry (Contd.)											
	กิจกรรมอสังหาริมทรัพย์	กิจกรรมทางวิชาชีพวิทยาศาสตร์และเทคโนโลยี	การบริหารสนับสนุนและป้องกันประเทศ	การบริหารราชการป้องกันประเทศ	การศึกษา	กิจกรรมด้านสุขภาพ	ศิลปะ ความบันเทิง และนันทนาการ	บริการด้านอื่นๆ	งานไม่ครัวเรือน	กิจกรรมขององค์กร		ไม่ทราบ
Real estate activities	Professional, technical activities and scientific activities	Administrative and support service activities	Public administration and defence	Education	Health and social work	Art, entertainment and recreation	Other service	Activities of household	Extra-territorial	Unknown	LAST OCCUPATION	
หญิง	-	-	159	-	-	160	-	-	-	-	-	FEMALE
1. ผู้ปฏิบัติงานขายข้าวขาหมูและไส้กรอก	-	-	-	-	-	-	-	-	-	-	-	1. Legislators, senior officials and managers
2. ผู้ประกอบวิชาชีพด้านต่างๆ	-	-	-	-	-	-	-	-	-	-	-	2. Professionals
3. ผู้ประกอบวิชาชีพด้านเทคนิคสาขาต่างๆ และอาชีพที่เกี่ยวข้อง	-	-	-	-	-	-	-	-	-	-	-	3. Technicians and associate professionals
4. เสียน	-	-	159	-	-	-	-	-	-	-	-	4. Clerks
5. พนักงานบริการและพนักงานในร้านค้าและตลาด	-	-	-	-	-	160	-	-	-	-	-	5. Service workers and shop and market sales workers
6. ผู้ปฏิบัติงานที่มีฝีมือในด้านการเกษตรและการประมง	-	-	-	-	-	-	-	-	-	-	-	6. Skilled agricultural and fishery workers
7. ผู้ปฏิบัติงานด้านความสามารถทางฝีมือและธุรกิจการค้าที่เกี่ยวข้อง	-	-	-	-	-	-	-	-	-	-	-	7. Craft and related trades workers
8. ผู้ปฏิบัติการโรงงานและเครื่องจักรและผู้ปฏิบัติงานด้านการประกอบ	-	-	-	-	-	-	-	-	-	-	-	8. Plant and machine operators and assemblers
9. อาชีพขั้นพื้นฐานต่างๆ ในด้านการขายและการให้บริการ	-	-	-	-	-	-	-	-	-	-	-	9. Elementary occupations
10. คนงานซึ่งมีได้จำแนกไม่ตามอาชีพ	-	-	-	-	-	-	-	-	-	-	-	10. Workers not classifiable by occupation

ตารางที่ 14 จำนวนผู้ว่างงาน ที่เคยทำงานมาก่อน จำแนกตามอาชีพที่ทำงานครั้งสุดท้าย อุตสาหกรรมที่ทำงานครั้งสุดท้าย เพศ และเขตการปกครอง ภาคใต้ (ต่อ)

TABLE 14 UNEMPLOYED PERSONS, EVER WORKED BY LAST OCCUPATION, LAST INDUSTRY SEX AND AREA, SOUTHERN REGION (Contd.)

อาชีพที่ทำงานครั้งสุดท้าย	เขตเทศบาล NON-MUNICIPAL AREA												LAST OCCUPATION
	อุตสาหกรรมที่ทำงานครั้งสุดท้าย Last Industry												
	รวม	เกษตรกรรม การป่านไม้ และการประมง Agriculture	การทำ เหมืองแร่ และเหมืองหิน Mining	การผลิต การไฟฟ้า ก๊าซ ไฮดรอปาวเวอร์ Electricity	ไฟฟ้า ก๊าซ ไฮดรอปาวเวอร์	การจัดการน้ำ บำบัดน้ำเสีย และประปา Water supply sewerage, waste	การก่อสร้าง Construction	การขนส่ง การขนส่ง การขนส่ง Transport, storage and storage	การขนส่ง และ สถานที่เก็บสินค้า Transportation and food service	ที่พักแรมและ บริการด้านอาหาร Accommodation and food service	ข้อมูลข่าวสาร และการสื่อสาร Information and communication intermedation	กิจการการเงินและ การประกันภัย Financial	
ยอดรวม	26,905	4,959	-	3,967	-	5,370	4,905	1,086	1,647	-	-	-	TOTAL
ชาย	17,109	4,611	-	3,261	-	4,495	2,688	327	682	-	-	-	MALE
1. ผู้บัญญัติกฎหมาย ข้าราชการระดับอาวุโส และผู้จัดการ	-	-	-	-	-	-	-	-	-	-	-	-	1. Legislator, senior officials and manage
2. ผู้ประกอบวิชาชีพชั้นต่างๆ	-	-	-	-	-	-	-	-	-	-	-	-	2. Professionals
3. ผู้ประกอบวิชาชีพด้านเทคนิคสาขาต่างๆ และอาชีพที่เกี่ยวข้อง	-	-	-	-	-	-	-	-	-	-	-	-	3. Technicians and associate professionals
4. เสมียน	327	-	-	-	-	-	-	327	-	-	-	-	4. Clerks
5. พนักงานบริการและพนักงานในร้านค้า และตลาด	1,909	-	-	-	-	-	1,227	-	682	-	-	-	5. Service workers and shop and market sales workers
6. ผู้ปฏิบัติงานที่มีฝีมือในด้านการเกษตร และการประมง	2,750	2,750	-	-	-	-	-	-	-	-	-	-	6. Skilled agricultural and fishery workers
7. ผู้ปฏิบัติงานด้านความสามารถทางฝีมือ และธุรกิจการค้าที่เกี่ยวข้อง	7,808	-	-	3,261	-	3,696	851	-	-	-	-	-	7. Craftsmen and related trades workers
8. ผู้ปฏิบัติการโรงงานและเครื่องจักร และผู้ปฏิบัติงานด้านการประกอบ	1,861	1,861	-	-	-	-	-	-	-	-	-	-	8. Plant and machine operators and assemblers
9. อาชีพขั้นพื้นฐานต่างๆ ในด้านการขาย และการให้บริการ	2,455	-	-	-	-	799	611	-	-	-	-	-	9. Elementary occupations
10. คนงานซึ่งมิได้จำแนกไว้ในหมวดอื่น	-	-	-	-	-	-	-	-	-	-	-	-	10. Workers not classifiable by occupation



ตารางที่ 14 จำนวนผู้ว่างงาน ที่เคยทำงานมาก่อน จำแนกตามอาชีพที่ทำงานครั้งสุดท้าย อุตสาหกรรมที่ทำงานครั้งสุดท้าย เพศ และเขตการปกครอง ภาคใต้ (ต่อ)

TABLE 14 UNEMPLOYED PERSONS, EVER WORKED BY LAST OCCUPATION, LAST INDUSTRY SEX AND AREA, SOUTHERN REGION (Contd.)

อาชีพที่ทำงานครั้งสุดท้าย	รวม	อุตสาหกรรมที่ทำงานครั้งสุดท้าย										LAST OCCUPATION		
		เกษตรกรรม การป้อนไม้ และการปรางง และเกษตรกรรม Agriculture	การทำ เหมืองแร่ และเหมืองหิน Mining	การผลิต การตัด เฟอร์นิเจอร์ และเฟอร์นิเจอร์ Manufacturing	ไฟฟ้า ก๊าซ ไฮโดรเจนระบบ ปรับอากาศ Electricity	การจัดการน้ำ บำบัดน้ำเสีย และประปา Water supply sewerage, waste	การก่อสร้าง การก่อสร้าง Construction	การขนส่ง การขนส่ง การขนส่ง Transport, storage and storage	การขนส่ง และ สถานที่เก็บสินค้า Transportation and food service	ข้อมูลข่าวสาร และการสื่อสาร Information and communication intermedation	ที่พักแรมและ บริการด้านอาหาร Accommodation and food service		กิจการการเงินและ การประกันภัย Financial	
หญิง	9,796	348	-	706	-	875	2,217	759	964	-	-	-	-	FEMALE
1. ผู้ปฏิบัติงานนาย ข้าราชการอาวุโส และผู้จัดการ	-	-	-	-	-	-	-	-	-	-	-	-	-	1. Legislator, senior officials and manage
2. ผู้ประกอบวิชาชีพด้านต่างๆ	1,313	-	-	-	-	-	-	-	-	-	-	-	-	2. Professionals
3. ผู้ประกอบวิชาชีพด้านเทคนิคสาขาต่างๆ และอาชีพที่เกี่ยวข้อง	3,068	-	-	-	-	-	454	-	-	-	-	-	-	3. Technicians and associate professionals
4. เสมียน	1,581	-	706	-	-	875	-	-	-	-	-	-	-	4. Clerks
5. พนักงานบริการและพนักงานในร้านค้า และตลาด	2,588	-	-	-	-	-	864	759	964	-	-	-	-	5. Service workers and shop and market sales workers
6. ผู้ปฏิบัติงานที่มีฝีมือในด้านการเกษตร และการปรางง	348	348	-	-	-	-	-	-	-	-	-	-	-	6. Skilled agricultural and fishery workers
7. ผู้ปฏิบัติงานด้านความสามารถทางฝีมือ และธุรกิจการค้าที่เกี่ยวข้อง	-	-	-	-	-	-	-	-	-	-	-	-	-	7. Craftsmen and related trades workers
8. ผู้ปฏิบัติการโรงงานและเครื่องจักร และผู้ปฏิบัติงานด้านการประกอบ	-	-	-	-	-	-	-	-	-	-	-	-	-	8. Plant and machine operators and assemblers
9. อาชีพขั้นพื้นฐานต่างๆ ในด้านการขาย และการให้บริการ	898	-	-	-	-	-	898	-	-	-	-	-	-	9. Elementary occupations
10. คนงานซึ่งมีได้จำแนกไม่ตามอาชีพอื่น	-	-	-	-	-	-	-	-	-	-	-	-	-	10. Workers not classifiable by occupation

ตารางที่ 14 จำนวนผู้ว่างงาน ที่เคยทำงานมาก่อน จำแนกตามอาชีพที่ทำงานครั้งสุดท้าย อุตสาหกรรมที่ทำงานครั้งสุดท้าย เพศ และเขตการปกครอง ภาคใต้ (ต่อ)

TABLE 14 UNEMPLOYED PERSONS, EVER WORKED BY LAST OCCUPATION, LAST INDUSTRY, SEX AND AREA, SOUTHERN REGION (Contd.)

อาชีพที่ทำงานครั้งสุดท้าย	เขตเทศบาล NON-MUNICIPAL AREA										รวม	
	กิจกรรม อสังหาริมทรัพย์ Real estate activities	กิจกรรมทางวิชาชีพ วิทยาศาสตร์และเทคโนโลยี Professional, scientific and technical activities	การบริหารสนับสนุน และป้องกันประเทศ Administrative and support service activities	การบริหารราชการ ป้องกันประเทศ Public administration and defence	การศึกษา Education	สาธารณสุข การศึกษา และสังคมสงเคราะห์ Health and social work	ศิลปะ ความบันเทิง และนันทนาการ Art, entertainment and recreation	บริการด้านอื่นๆ Other service	งานในครัวเรือน ส่วนบุคคล Activities of household	กิจกรรมขององค์กร Extra-territorial		ไม่ทราบ Unknown
ยอดรวม	-	-	843	-	470	2,614	-	1,044	-	-	-	TOTAL
ชาย	-	-	-	-	-	-	-	1,044	-	-	-	MALE
1. ผู้ปฏิบัติงานขาย ซ้ำราชการระดับอาวุโส และผู้จัดการ	-	-	-	-	-	-	-	-	-	-	-	1. Legislators, senior officials and managers
2. ผู้ประกอบวิชาชีพขั้นต้นต่างๆ	-	-	-	-	-	-	-	-	-	-	-	2. Professionals
3. ผู้ประกอบวิชาชีพด้านเทคนิคสาขาต่างๆ และอาชีพที่เกี่ยวข้อง	-	-	-	-	-	-	-	-	-	-	-	3. Technicians and associate professionals
4. เสมียน	-	-	-	-	-	-	-	-	-	-	-	4. Clerks
5. พนักงานบริการและพนักงานในร้านค้า และตลาด	-	-	-	-	-	-	-	-	-	-	-	5. Service workers and shop and market sales workers
6. ผู้ปฏิบัติงานที่มีชื่อในด้านการเกษตร และการประมง	-	-	-	-	-	-	-	-	-	-	-	6. Skilled agricultural and fishery workers
7. ผู้ปฏิบัติงานด้านความสามารถทางฝีมือ และธุรกิจการค้าที่เกี่ยวข้อง	-	-	-	-	-	-	-	-	-	-	-	7. Craft and related trades workers
8. ผู้ปฏิบัติการโรงงานและเครื่องจักร และผู้ปฏิบัติงานด้านการประกอบ	-	-	-	-	-	-	-	-	-	-	-	8. Plant and machine operators and assemblers
9. อาชีพขั้นต้นอื่นๆ ในด้านการขาย และการให้บริการ	-	-	-	-	-	-	-	1,044	-	-	-	9. Elementary occupations
10. คนงานซึ่งมีจัดจำแนกไว้ในหมวดอื่น	-	-	-	-	-	-	-	-	-	-	-	10. Workers not classifiable by occupation

ตารางที่ 14 จำนวนผู้ว่างงาน ที่เคยทำงานมาก่อน จำแนกตามอาชีพที่ทำงานครั้งสุดท้าย อุตสาหกรรมที่ทำงานครั้งสุดท้าย เพศ และเขตการปกครอง ภาคใต้ (ต่อ)

TABLE 14 UNEMPLOYED PERSONS, EVER WORKED BY LAST OCCUPATION, LAST INDUSTRY, SEX AND AREA, SOUTHERN REGION (Contd.)

อาชีพที่ทำงานครั้งสุดท้าย	เขตเทศบาล NON-MUNICIPAL AREA										รวม	
	กิจกรรม อสังหาริมทรัพย์ Real estate activities	กิจกรรมทางวิชาชีพ วิชาชีพและเทคนิค Professional, scientific technical activities	การบริหารสนับสนุน และป้องกันประเทศ Administrative and support service activities	การบริหารราชการ ป้องกันประเทศ Public admin- istration defence	การศึกษา Education	กิจกรรมด้านสุขภาพ งานสังคมสงเคราะห์ Health and social work	ศิลปะ ความบันเทิง และนันทนาการ Art, entertainment	บริการด้านอื่นๆ Other service	งานในครัวเรือน ส่วนตัว Activities of household	กิจกรรมของ องค์กร Extra- territorial		ไม่ทราบ Unknown
หญิง	-	-	-	843	470	2,614	-	-	-	-	-	FEEMALE
1. ผู้ปฏิบัติงานหน่วย ข้าราชการระดับอาวุโส และผู้จัดการ	-	-	-	-	-	-	-	-	-	-	-	1. Legislators, senior officials and managers
2. ผู้ประกอบวิชาชีพด้านต่างๆ	-	-	-	843	470	-	-	-	-	-	-	2. Professionals
3. ผู้ประกอบวิชาชีพด้านเทคนิคสาขาต่างๆ และอาชีพที่เกี่ยวข้อง	-	-	-	-	-	2,614	-	-	-	-	-	3. Technicians and associate professionals
4. เสมียน	-	-	-	-	-	-	-	-	-	-	-	4. Clerks
5. พนักงานบริการและพนักงานในร้านค้า และตลาด	-	-	-	-	-	-	-	-	-	-	-	5. Service workers and shop and market sales workers
6. ผู้ปฏิบัติงานที่มีฝีมือในด้านการเกษตร และการประมง	-	-	-	-	-	-	-	-	-	-	-	6. Skilled agricultural and fishery workers
7. ผู้ปฏิบัติงานด้านความสามารถทางฝีมือ และธุรกิจการค้าที่เกี่ยวข้อง	-	-	-	-	-	-	-	-	-	-	-	7. Craft and related trades workers
8. ผู้ปฏิบัติการโรงงานและเครื่องจักร และผู้ปฏิบัติงานด้านการประกอบ	-	-	-	-	-	-	-	-	-	-	-	8. Plant and machine operators and assemblers
9. อาชีพพื้นฐานต่างๆ ในด้านการขาย และการให้บริการ	-	-	-	-	-	-	-	-	-	-	-	9. Elementary occupations
10. คนงานซึ่งมีได้จำแนกไม่ตามอาชีพ	-	-	-	-	-	-	-	-	-	-	-	10. Workers not classifiable by occupation

ตารางที่ 15 จำนวนลูกจ้าง จำนวนตามค่าจ้างเฉลี่ย ผลประโยชน์อื่นๆ ที่ได้รับ อุตสาหกรรม ภาคใต้  
TABLE 15 EMPLOYEE BY AVERAGE WAGE, FRINGE BENEFIT, INDUSTRY, SOUTHERN REGION

ไตรมาสที่ 1/2556 : Quarter 1/2013

หน่วยเป็นพัน : In Thousands

อุตสาหกรรม	จำนวนลูกจ้าง Total Employee	ค่าจ้างเฉลี่ย		ลูกจ้างที่ได้รับผลประโยชน์อื่นๆ										ได้รับเป็นเงิน In Kind			INDUSTRY		
		Average Wage	Employee	ได้รับเป็นเงิน In Cash		ได้รับเป็นเงิน In Kind		ได้รับเป็นเงิน In Kind		ได้รับเป็นเงิน In Kind		ได้รับเป็นเงิน In Kind		ได้รับเป็นเงิน In Kind					
				Bonus	ค่าล่วงเวลา Overtime	เงินอื่นๆ Other Income	อาหาร Food	เครื่องแต่งกาย Clothes	ที่อยู่อาศัย Housing	อื่นๆ Others	Food	Clothes	Housing	Others					
<b>ยอดรวม</b>	2,293.8	10,064.9	41.9	88.1	343.6	211.5	13.5	163.1	38.5	<b>TOTAL</b>									
1. เกษตรกรรม การป่าไม้ และการประมง	601.3	6,212.8	3.1	-	48.6	22.0	0.7	39.9	14.1	1. Agriculture, forestry and fishing									
2. การทำเหมืองแร่ และเหมืองหิน	11.0	21,460.3	0.4	0.2	0.4	0.4	-	-	-	2. Mining and quarrying									
3. การผลิต	226.2	8,407.5	11.9	26.3	16.6	15.1	1.4	23.2	13.2	3. Manufacturing									
4. ไฟฟ้า ก๊าซ ไอน้ำและระบบปรับอากาศ	16.7	21,487.5	0.2	0.9	2.9	0.5	-	3.3	0.7	4. Electricity, gas, steam and air conditioning supply									
5. การจัดการและการบำบัดน้ำเสีย ของเสีย และสิ่งปฏิกูล	5.0	15,943.9	-	0.1	0.6	-	-	0.5	0.1	5. Water supply; sewerage, waste management and remediation activities									
6. การก่อสร้าง	221.3	7,572.1	0.2	1.1	3.1	13.5	0.2	6.0	4.6	6. Construction									
7. การขายส่ง และการขายปลีก การซ่อมยานยนต์	331.4	8,775.4	15.9	20.4	30.0	32.9	4.4	9.5	1.0	7. Wholesale and retail trade; repair of motor vehicles and motorcycles									
8. การขนส่ง และสถานที่เก็บสินค้า	56.2	10,820.6	1.3	2.7	11.3	0.9	0.1	3.6	-	8. Transportation and storage									
9. ที่พักแรมและบริการด้านอาหาร	156.1	9,086.6	4.1	5.3	53.8	97.9	3.9	7.5	1.6	9. Accommodation and food service activities									
10. ข้อมูลข่าวสารและการสื่อสาร	10.7	15,131.3	0.3	0.5	2.1	-	-	-	0.2	10. Information and communication									
11. กิจกรรมทางการเงินและการประกันภัย	30.4	30,900.4	1.1	0.8	4.1	0.1	0.3	0.6	0.3	11. Financial and insurance activities									
12. กิจกรรมอสังหาริมทรัพย์	5.5	9,537.7	-	0.1	0.1	-	1.0	-	-	12. Real estate activities									
13. กิจกรรมทางวิชาชีพ วิทยาศาสตร์ และเทคนิค	18.5	12,021.0	-	2.0	2.3	-	-	0.5	-	13. Professional, scientific and technical activities									
14. กิจกรรมการบริการและการสนับสนุน	25.5	10,783.5	-	-	3.6	0.8	0.6	0.9	-	14. Administrative and support service activities									
15. การบริหารราชการ การป้องกันประเทศ การประกันสังคม	223.7	14,709.2	3.1	5.2	69.1	3.6	0.4	32.7	0.2	15. Public administration and defence; compulsory social security									
16. การศึกษา	198.2	17,933.4	-	4.0	61.5	7.5	-	17.5	1.1	16. Education									
17. กิจกรรมด้านสุขภาพและงานสังคมเคราะห์	85.4	14,033.6	0.1	17.2	29.1	1.2	0.4	13.1	0.1	17. Human health and social work activities									
18. ศิลปะ ความบันเทิง และนันทนาการ	16.0	8,090.3	-	0.6	2.6	2.7	-	0.9	0.5	18. Arts, entertainment and recreation									
19. กิจกรรมบริการด้านอื่น ๆ	40.5	6,211.3	0.1	0.9	1.9	5.7	-	1.8	0.7	19. Other service activities									
20. กิจกรรมการจ้างงานในครัวเรือนส่วนบุคคล การผลิตสินค้าและบริการที่ตนเองเพื่อใช้ในครัวเรือน	14.6	6,366.9	0.2	-	0.1	6.8	0.2	1.5	0.1	20. Activities of households as employers; undifferentiated goods and services-producing activities of households for own use									
21. กิจกรรมขององค์กรระหว่างประเทศ	-	-	-	-	-	-	-	-	-	21. Activities of extraterritorial organizations and bodies									
22. ไม่ทราบ	-	-	-	-	-	-	-	-	-	22. Unknown									



ตารางที่ 15 จำนวนลูกจ้าง จำนวนค่าจ้างเฉลี่ย ผลประโยชน์อื่นๆ ที่ได้รับ อุตสาหกรรม เขต และเขตการปกครอง ภาคใต้ (ต่อ)  
TABLE 15 EMPLOYEE BY AVERAGE WAGE, FRINGE BENEFIT, INDUSTRY, SEX AND AREA, SOUTHERN REGION (Contd.)

อุตสาหกรรม	จำนวนลูกจ้าง Total Employee	ค่าจ้างเฉลี่ย Average Wage	ได้รับเป็นเงิน In Cash				ได้รับเป็นสิ่งของ Employee Receive Fringe Benefit In Kind				INDUSTRY	
			โบนัส		เงินอื่นๆ		เครื่องแต่งกาย		ที่อยู่อาศัย			อื่นๆ Others
			Bonus	Overtime	Other Income	Food	Clothes	Housing				
ยอดรวม	748.8	13,267.9	16.2	44.9	134.9	81.0	7.9	72.1	9.9	TOTAL		
ชาย	414.7	13,741.2	9.4	24.2	69.3	39.8	5.4	46.2	4.6	MALE		
1.เกษตรกรรม การป่าไม้ และการประมง	33.2	7,922.1	0.1	-	2.1	4.2	-	1.7	-	1.5 1. Agriculture, forestry and fishing		
2.การทำเหมืองแร่ และเหมืองหิน	3.2	47,986.2	0.4	-	-	0.4	-	-	-	- 2. Mining and quarrying		
3. การผลิต	43.7	12,014.5	3.4	3.6	2.4	2.6	1.0	3.4	0.5	3. Manufacturing		
4. ไฟฟ้า ก๊าซ ไอน้ำ และระบบปรับอากาศ	6.1	26,110.9	0.1	0.9	1.3	0.5	-	0.5	-	4. Electricity, gas, steam and air conditioning supply		
5. การจัดหา น้ำ การจัดการ และการบำบัดน้ำเสีย ของเสีย และสิ่งปฏิกูล	1.2	19,086.4	-	0.1	0.1	-	-	0.5	-	0.1 5. Water supply; sewerage, waste management and remediation activities		
6. การก่อสร้าง	53.1	8,062.1	0.2	1.1	0.7	6.0	0.2	3.0	1.4	6. Construction		
7. การขายส่ง และการขายปลีก การซ่อมยานยนต์	87.0	10,518.1	3.6	7.7	6.7	9.4	2.7	2.0	0.1	7. Wholesale and retail trade; repair of motor vehicles and motorcycles		
8. การขนส่ง และสถานที่เก็บสินค้า	16.2	13,029.5	0.1	2.2	3.2	-	-	1.2	-	8. Transportation and storage		
9. ที่พักแรมและบริการด้านอาหาร	28.0	12,011.8	0.6	1.0	9.7	14.8	0.8	1.7	0.3	9. Accommodation and food service activities		
10. ข้อมูลข่าวสารและการสื่อสาร	3.8	14,944.2	-	-	0.8	-	-	-	-	10. Information and communication		
11. กิจกรรมทางการเงินและการประกันภัย	9.0	43,733.6	0.1	0.2	0.9	0.1	0.2	0.6	0.1	11. Financial and insurance activities		
12. กิจกรรมอสังหาริมทรัพย์	1.4	9,047.8	-	-	-	-	-	-	-	12. Real estate activities		
13. กิจกรรมทางวิชาชีพ วิทยาศาสตร์ และเทคนิค	4.9	13,511.9	-	1.6	0.7	-	-	-	-	13. Professional, scientific and technical activities		
14. กิจกรรมการบริหารและการสนับสนุน	10.5	13,005.3	-	-	3.1	0.5	0.5	-	-	14. Administrative and support service activities		
15. การบริหารราชการ การป้องกันประเทศ การประกันสังคม	71.3	18,020.1	1.0	2.3	26.1	0.6	0.1	21.5	0.0	15. Public administration and defence; compulsory social security		
16. การศึกษา	25.4	20,282.5	-	1.8	7.8	0.1	-	7.2	0.3	16. Education		
17. กิจกรรมด้านสุขภาพและงานสังคมสงเคราะห์	9.0	17,153.5	-	1.4	3.5	-	-	2.2	-	17. Human health and social work activities		
18. ศิลปะ ความบันเทิง และนันทนาการ	2.1	8,969.3	-	-	0.1	0.6	-	0.7	0.5	18. Arts, entertainment and recreation		
19. กิจกรรมบริการด้านอื่น ๆ	5.0	7,522.9	-	0.4	0.2	-	-	0.0	-	19. Other service activities		
20. กิจกรรมการจ้างงานในครัวเรือนส่วนบุคคล การผลิตสินค้าและบริการที่ขึ้นเองเพื่อใช้ในครัวเรือน	0.6	9,233.9	-	-	-	0.0	-	-	-	20. Activities of households as employers; undifferentiated goods and services-producing activities of households for own use		
21. กิจกรรมขององค์กรระหว่างประเทศ	-	-	-	-	-	-	-	-	-	21. Activities of extraterritorial organizations and bodies		
22. ไม่ทราบ	-	-	-	-	-	-	-	-	-	22. Unknown		

ไตรมาสที่ 1/2556 : Quarter 1/2013

หน่วยเป็นพัน : In Thousands



ตารางที่ 15 จำนวนลูกจ้าง จำนวนค่าจ้างเฉลี่ย ผลประโยชน์อื่นๆ ที่ได้รับ อุตสาหกรรม เพศ และเขตการปกครอง ภาคใต้ (ต่อ)  
TABLE 15 EMPLOYEE BY AVERAGE WAGE, FRINGE BENEFIT, INDUSTRY, SEX AND AREA, SOUTHERN REGION (Contd.)

อุตสาหกรรม	จำนวนลูกจ้าง Total Employee	ค่าจ้างเฉลี่ย		ลูกจ้างที่ได้รับผลประโยชน์อื่นๆ Employee Receive Fringe Benefit										INDUSTRY	
		Average Wage	In Kind	ได้รับเป็นเงิน In Cash		ได้รับเป็นสิ่งของ In Kind									
				โบนัส Bonus	ค่าล่วงเวลา Overtime	เงินอื่นๆ Other Income	อาหาร Food	เครื่องแต่งกาย Clothes	ที่อยู่อาศัย Housing	อื่นๆ Others					
ยอดรวม	1,545.0	8,512.5	43.3	208.8	130.6	5.6	91.0	28.6	TOTAL						
ชาย	907.6	8,540.4	22.7	112.9	66.3	2.8	60.1	15.4	MALE						
1 เกษตรกรรม การปศุสัตว์ และการประมง	333.4	6,360.5	-	28.8	15.5	0.2	25.7	6.7	1. Agriculture, hunting and forestry						
2. การทำเหมืองแร่ และเหมืองหิน	5.3	9,727.6	-	0.2	-	-	-	-							
3. การผลิต	67.2	8,588.7	5.4	5.8	4.2	-	11.5	4.5	2. Fishing						
4. ไฟฟ้า ก๊าซ ไอน้ำ และระบบปรับอากาศ	6.3	20,955.5	0.2	1.2	-	-	2.8	0.7	3. Mining and quarrying						
5. การจัดการน้ำ การจัดการและการบำบัดน้ำเสีย ของเสีย และสิ่งปฏิกูล	2.5	14,113.5	-	0.3	-	-	-	-	4. Manufacturing						
6. การก่อสร้าง	147.7	7,501.4	-	2.0	7.4	-	2.3	2.6	5. Electricity, gas and water supply						
7. การขนส่ง และการขุดลอก การขุดลอก	113.9	7,683.3	6.7	11.3	16.0	1.0	4.0	-	6. Construction						
8. การขนส่ง และสถานที่เก็บสินค้า	28.7	10,586.2	0.9	7.4	0.8	0.1	2.4	-	7. Wholesale and retail trade, repair of motor vehicles motorcycles and personal and household goods						
9. ที่พักแรมและบริการด้านอาหาร	23.5	10,051.2	0.5	11.8	15.6	0.4	0.7	0.3	8. Hotel and restaurants						
10. ข้อมูลข่าวสารและการสื่อสาร	2.7	21,425.5	0.3	0.7	-	-	-	0.2	9. Transport, storage and communication						
11. กิจกรรมทางการเงินและการประกันภัย	4.0	25,156.8	-	1.3	-	-	-	-	10. Financial intermediation						
12. กิจกรรมอสังหาริมทรัพย์	1.3	10,555.6	-	-	-	1.0	-	-	11. Real estate, renting and business activities						
13. กิจกรรมทางวิชาชีพ วิทยาศาสตร์ และเทคนิค	3.9	14,512.3	-	0.7	-	-	0.3	-	12. Public administration and defence, compulsory social security						
14. กิจกรรมการบริหารและการบริการสนับสนุน	6.9	8,300.3	-	0.2	0.3	-	0.3	-	13. Education						
15. การบริหารราชการ การป้องกันประเทศ การประกันสังคม	76.8	12,244.5	-	22.4	1.1	0.2	3.3	0.2	14. Health and social work						
16. การศึกษา	46.4	17,787.0	-	0.3	0.8	-	5.8	0.2	15. Other community, social and personal service activity						
17. กิจกรรมด้านสุขภาพและงานสังคมสงเคราะห์	11.4	11,295.3	-	3.2	-	-	1.0	-	16. Private households with employed persons						
18. ศิลปะ ความบันเทิง และนันทนาการ	9.7	6,868.1	-	0.9	2.0	-	0.1	-	17. Extra-territorial organizations and bodies						
19. กิจกรรมบริการด้านอื่น ๆ	16.1	4,179.5	-	0.1	2.6	-	-	-	18. Unknown						
20. กิจกรรมการจ้างงานในครัวเรือนส่วนบุคคล การผลิตสินค้าและบริการที่ตนเองเพื่อใช้ในครัวเรือน	0.1	12,000.0	-	-	-	-	-	-							
21. กิจกรรมขององค์กรระหว่างประเทศ	-	-	-	-	-	-	-	-							
22. ไม่ทราบ	-	-	-	-	-	-	-	-							

ไตรมาสที่ 1/2556 : Quarter 1/2013

หน่วยเป็นพัน : In Thousands



ตารางที่ 15 จำนวนลูกจ้าง จำนวนตามค่าจ้างเฉลี่ย ผลประโยชน์อื่นๆ ที่ได้รับ อุตสาหกรรม เพศ และเขตการปกครอง ภาคใต้ (ต่อ)  
TABLE 15 EMPLOYEE BY AVERAGE WAGE, FRINGE BENEFIT, INDUSTRY, SEX AND AREA, SOUTHERN REGION (Contd.)

อุตสาหกรรม	จำนวนลูกจ้าง Total Employee	ค่าจ้างเฉลี่ย				ได้รับเป็นเงิน In Cash				ได้รับเป็นสิ่งของ In Kind				INDUSTRY
		Average	Wage	ค่าล่วงเวลา	เงินอื่นๆ	โบนัส	Overtime	Other Income	อาหาร	เครื่องแต่งกาย	ที่อยู่อาศัย	อื่นๆ		
		8,472.7	5,736.8	10,422.2	16.6	9.7	20.5	95.9	64.3	2.7	31.0	13.2		
หญิง	637.5	8,472.7	5,736.8	10,422.2	9.7	20.5	95.9	64.3	2.7	31.0	13.2	FEMALE		
1 เกษตรกรรม การปศุสัตว์ และการประมง	217.4	5,736.8	10,422.2	16.6	0.9	-	16.6	2.1	0.5	12.2	4.8	4.8 1. Agriculture, forestry and fishing		
2. การทำเหมืองแร่ และเหมืองหิน	1.7	10,422.2	-	-	-	-	-	-	-	-	-	- 2. Mining and quarrying		
3. การผลิต	85.8	6,482.5	7,727.3	7,727.3	2.0	9.9	6.8	6.8	0.5	8.1	7.0	7.0 3. Manufacturing		
4. ไฟฟ้า ก๊าซ ไอน้ำ และระบบปรับอากาศ	2.5	7,727.3	-	-	-	-	-	-	-	-	-	- 4. Electricity, gas, steam and air conditioning supply		
5. การจัดหา การจัดการและการบำบัดน้ำเสีย ของเสีย และสิ่งปฏิกูล	1.2	16,960.3	-	-	-	-	0.2	-	-	-	-	- 5. Water supply; sewerage, waste management and remediation activities		
6. การก่อสร้าง	15.8	6,820.2	-	-	-	-	0.2	-	-	0.4	0.4	0.4 6. Construction		
7. การขนส่ง และการขายปลีก การซ่อมยานยนต์	68.4	7,600.6	7,631.3	7,631.3	2.0	1.3	6.1	5.9	0.4	1.4	0.2	0.2 7. Wholesale and retail trade; repair of motor vehicles and motorcycles		
8. การขนส่ง และสถานที่เก็บสินค้า	7.5	7,631.3	7,499.8	7,499.8	0.3	0.5	0.5	-	-	-	-	- 8. Transportation and storage		
9. ที่พักแรมและบริการด้านอาหาร	48.2	7,499.8	10,046.8	10,046.8	1.8	1.0	14.4	35.8	1.2	2.0	0.3	0.3 9. Accommodation and food service activities		
10. ข้อมูลข่าวสารและการสื่อสาร	1.8	10,046.8	-	-	-	-	0.4	-	-	-	-	- 10. Information and communication		
11. กิจกรรมทางการเงินและการประกันภัย	7.0	13,631.5	9,508.1	9,508.1	0.8	0.2	1.0	-	-	-	0.2	0.2 11. Financial and insurance activities		
12. กิจกรรมอสังหาริมทรัพย์	0.5	9,508.1	-	-	-	-	0.1	-	-	-	-	- 12. Real estate activities		
13. กิจกรรมทางวิชาชีพ วิทยาศาสตร์ และเทคนิค	6.4	9,668.4	-	-	-	-	0.7	-	-	0.3	-	- 13. Professional, scientific and technical activities		
14. กิจกรรมการบริหารและการบริการสนับสนุน	3.4	9,611.6	-	-	-	-	0.2	-	0.1	0.6	-	- 14. Administrative and support service activities		
15. การบริหารราชการ การป้องกันประเทศ การประกันสังคม	43.0	12,171.1	16,121.2	16,121.2	2.0	1.1	11.3	1.7	-	0.7	-	- 15. Public administration and defence; compulsory social security		
16. การศึกษา	74.1	16,121.2	13,201.9	13,201.9	-	1.0	25.6	4.9	-	0.4	-	- 16. Education		
17. กิจกรรมด้านสุขภาพและงานสังคมสงเคราะห์	32.1	13,201.9	8,859.0	8,859.0	-	5.4	10.8	0.6	-	4.0	-	- 17. Human health and social work activities		
18. ศิลปะ ความบันเทิง และนันทนาการ	2.5	8,859.0	7,247.6	7,247.6	-	-	0.9	-	-	-	-	- 18. Arts, entertainment and recreation		
19. กิจกรรมบริการด้านอื่น ๆ	11.4	7,247.6	5,288.3	5,288.3	-	0.2	0.3	2.0	-	0.6	0.3	0.3 19. Other service activities		
20. กิจกรรมการจ้างงานในครัวเรือนส่วนบุคคล การผลิตสินค้าและบริการที่ขึ้นเองเพื่อใช้ในครัวเรือน	6.9	5,288.3	-	-	-	-	-	4.6	-	0.5	-	- 20. Activities of households as employers; undifferentiated goods and services-producing activities of households for own use		
21. กิจกรรมขององค์การระหว่างประเทศ	-	-	-	-	-	-	-	-	-	-	-	- 21. Activities of extraterritorial organizations and bodies		
22. ไม่ทราบ	-	-	-	-	-	-	-	-	-	-	-	- 22. Unknown		

ไตรมาสที่ 1/2556 : Quarter 1/2013

หน่วยเป็นพัน : In Thousands



ตารางที่ 16 จำนวนลูกจ้างเอกชน จำแนกตามค่าจ้างเฉลี่ย ผลประโยชน์ที่ได้รับ อุตสาหกรรม และเพศ ภาคใต้  
TABLE 16 PRIVATE EMPLOYEE BY AVERAGE WAGE, FRINGE BENEFIT, INDUSTRY AND SEX , SOUTHERN REGION

อุตสาหกรรม Industry	จำนวนลูกจ้าง เอกชน Total Private Employee	ได้รับเงินใน Cash ได้รับเงินใน Kind Private Employee receive Fringe Benefit					INDUSTRY				
		ได้รับเงินใน Cash ได้รับเงินใน Kind		Private Employee receive Fringe Benefit							
		โบนัส Bonus	ค่าจ้างเวลา Overtime	เงินอื่นๆ Other Income	อาหาร Food	เสื้อผ้า Clothes		ที่อยู่อาศัย Housing			
<b>ชาย</b>							<b>MALE</b>				
1. เกษตรกรรม การป่าไม้ และการประมง	1,065.1	8,348.9	23.9	36.0	97.6	102.5	7.9	62.3	18.8	8.2 1. Agriculture, forestry and fishing	
2. การทำเหมืองแร่ และเหมืองหิน	366.6	6,501.8	2.1	-	30.8	19.7	0.2	27.3	-	- 2. Mining and quarrying	
3. การผลิต	8.6	24,126.4	0.4	-	0.2	0.4	-	-	-	5.0 3. Manufacturing	
4. ไฟฟ้า ก๊าซ ไอน้ำ และของแข็งประเภท ของเสีย และสิ่งปฏิกูล	109.6	9,954.1	8.8	13.1	8.2	6.8	1.0	14.9	1.2	0.5 4. Electricity, gas, steam and air conditioning supply	
5. การจัดหาสินค้า การจัดการและการบำบัดน้ำเสีย ของเสีย และสิ่งปฏิกูล	1.4	7,407.1	-	-	0.0	-	-	-	-	- 5. Water supply; sewerage, waste management and remediation activities	
6. การก่อสร้าง	-	-	-	-	-	-	-	-	-	4.0 6. Construction	
7. การขนส่ง และการขนส่ง การซ่อมยานยนต์	200.7	7,649.7	0.2	1.1	2.7	13.4	0.2	5.3	6.0	0.1 7. Wholesale and retail trade; repair of motor vehicles and motorcycles	
8. การขนส่ง และสถานีเติมน้ำมัน	200.8	8,910.1	10.3	12.9	18.0	25.4	3.7	6.0	2.5	- 8. Transportation and storage	
9. ที่พักแรมและบริการด้านอาหาร	39.1	10,169.1	1.0	2.2	8.9	0.5	0.1	2.4	2.4	0.6 9. Accommodation and food service activities	
10. ซ้ำอยู่ชั่วคราวและก่อสร้าง	51.5	11,117.4	1.1	2.6	21.5	30.3	1.3	0.5	-	- 10. Information and communication	
11. กิจกรรมทางการเงินและการประกันภัย	4.1	14,998.5	-	0.2	0.9	-	-	-	-	- 11. Financial and insurance activities	
12. กิจกรรมคลังสินค้า	8.4	22,209.6	0.1	0.2	1.2	0.0	0.1	0.5	-	- 12. Real estate activities	
13. กิจกรรมทวิภาคี วิทยาศาสตร์ และเทคนิค	2.7	9,764.2	-	-	-	-	-	-	-	- 13. Professional, scientific and technical activities	
14. กิจกรรมการบริหารและการบริการสนับสนุน	6.1	14,275.4	-	1.8	0.7	-	-	-	-	- 14. Administrative and support service activities	
15. การบริหารราชการ การป้องกันประเทศ การป้องกันสังคม	17.4	11,130.2	-	-	3.3	0.8	0.5	0.3	0.8	- 15. Public administration and defence; compulsory social security	
16. การศึกษา	1.7	12,558.5	-	-	-	-	-	-	-	- 16. Education	
17. กิจกรรมด้านสุขภาพและงานสังคมสงเคราะห์	14.0	9,938.8	-	-	0.9	-	-	-	0.3	- 17. Human health and social work activities	
18. ศิลปะ วัฒนธรรม และนันทนาการ	4.0	10,540.8	-	1.5	-	-	-	-	-	0.5 18. Arts, entertainment and recreation	
19. กิจกรรมบริการด้านอื่น ๆ	6.7	5,802.2	-	-	0.3	2.6	-	0.7	0.0	- 19. Other service activities	
20. กิจกรรมการจ้างงานในครัวเรือนส่วนบุคคล การผลิตสินค้าและบริการที่จัดทำขึ้นเองเพื่อใช้ในครัวเรือน	21.0	4,851.3	-	0.4	0.2	2.6	-	-	-	- 20. Activities of households as employers; undifferentiated goods and services-producing activities of households for own use	
21. กิจกรรมขององค์กรระหว่างประเทศ	0.7	9,545.9	-	-	-	0.0	-	-	-	- 21. Activities of extraterritorial organizations and bodies	
22. ไม่ทราบ	-	-	-	-	-	-	-	-	-	- 22. Unknown	
<b>หญิง</b>											<b>FEMALE</b>
1. เกษตรกรรม การป่าไม้ และการประมง	730.1	7,666.0	14.2	24.7	81.2	99.5	4.7	34.2	17.5	5.9 1. Agriculture, forestry and fishing	
2. การทำเหมืองแร่ และเหมืองหิน	234.7	5,761.2	1.0	-	17.8	2.4	0.5	12.7	-	- 2. Mining and quarrying	
3. การผลิต	2.3	12,547.1	-	-	-	-	-	-	-	8.2 3. Manufacturing	
4. ไฟฟ้า ก๊าซ ไอน้ำ และของแข็งประเภท ของเสีย และสิ่งปฏิกูล	115.2	6,933.3	3.1	12.1	8.4	8.4	0.5	8.3	-	- 4. Electricity, gas, steam and air conditioning supply	
5. การจัดหาสินค้า การจัดการและการบำบัดน้ำเสีย ของเสีย และสิ่งปฏิกูล	0.0	6,000.0	-	-	0.0	-	-	-	-	- 5. Water supply; sewerage, waste management and remediation activities	
6. การก่อสร้าง	20.6	6,815.6	-	-	0.5	0.1	-	0.7	0.6	0.6 6. Construction	
7. การขนส่ง และการขนส่ง การซ่อมยานยนต์	130.5	8,566.1	5.6	7.4	12.0	7.5	0.7	3.5	3.5	0.9 7. Wholesale and retail trade; repair of motor vehicles and motorcycles	
8. การขนส่ง และสถานีเติมน้ำมัน	9.7	7,801.4	0.3	0.5	0.6	0.1	-	-	-	- 8. Transportation and storage	
9. ที่พักแรมและบริการด้านอาหาร	104.5	8,085.8	3.0	2.7	32.3	67.6	2.7	5.1	5.1	1.0 9. Accommodation and food service activities	
10. ซ้ำอยู่ชั่วคราวและก่อสร้าง	3.5	10,944.0	-	-	0.6	-	-	-	-	- 10. Information and communication	
11. กิจกรรมทางการเงินและการประกันภัย	13.8	25,599.1	0.8	0.2	1.4	-	0.1	-	-	- 11. Financial and insurance activities	
12. กิจกรรมคลังสินค้า	2.7	9,311.5	-	0.1	0.1	-	-	-	-	- 12. Real estate activities	
13. กิจกรรมทวิภาคี วิทยาศาสตร์ และเทคนิค	4.6	10,996.0	-	0.3	0.5	-	-	-	-	- 13. Professional, scientific and technical activities	
14. กิจกรรมการบริหารและการบริการสนับสนุน	8.1	10,041.3	-	-	0.4	-	0.1	0.6	0.6	- 14. Administrative and support service activities	
15. การบริหารราชการ การป้องกันประเทศ การป้องกันสังคม	0.0	8,000.0	0.0	-	-	-	-	-	-	- 15. Public administration and defence; compulsory social security	
16. การศึกษา	37.2	9,366.3	-	-	2.2	3.3	-	-	-	- 16. Education	
17. กิจกรรมด้านสุขภาพและงานสังคมสงเคราะห์	6.5	12,790.6	0.1	-	1.4	0.4	-	0.1	-	- 17. Human health and social work activities	
18. ศิลปะ วัฒนธรรม และนันทนาการ	2.9	8,582.9	-	0.2	1.4	0.1	-	-	-	- 18. Arts, entertainment and recreation	
19. กิจกรรมบริการด้านอื่น ๆ	19.3	7,562.6	0.1	0.5	1.6	3.1	-	1.8	1.8	0.7 19. Other service activities	
20. กิจกรรมการจ้างงานในครัวเรือนส่วนบุคคล การผลิตสินค้าและบริการที่จัดทำขึ้นเองเพื่อใช้ในครัวเรือน	13.9	6,212.6	0.2	-	0.1	6.8	0.2	1.5	1.5	0.1 20. Activities of households as employers; undifferentiated goods and services-producing activities of households for own use	
21. กิจกรรมขององค์กรระหว่างประเทศ	-	-	-	-	-	-	-	-	-	- 21. Activities of extraterritorial organizations and bodies	
22. ไม่ทราบ	-	-	-	-	-	-	-	-	-	- 22. Unknown	

ไตรมาสที่ 1/2556 : Quarter 1/2013

หน่วยนับพัน : In Thousand

ตารางที่ 16 จำนวนลูกจ้างเอกชน จำนวนตามค่าจ้างเฉลี่ย ผลประโยชน์ที่ได้รับ อุตสาหกรรม เพศ และเขตการปกครอง ภาคใต้ (ต่อ)  
TABLE 16 PRIVATE EMPLOYEE BY AVERAGE WAGE, FRINGE BENEFIT, INDUSTRY, SEX AND AREA, SOUTHERN REGION (Contd.)

อุตสาหกรรม	จำนวนลูกจ้าง เอกชน	ในเขตเทศบาล MUNICIPAL AREA										INDUSTRY	
		ลูกจ้างเอกชนที่ได้รับผลประโยชน์อื่นๆ Private Employee Receive Fringe Benefit					ได้รับเป็นเงิน In Kind						
		ค่าจ้างเฉลี่ย Average	โบนัส Bonus	ค่าล่วงเวลา Overtime	เงินอื่นๆ Other Income	อาหาร Food	เครื่องแต่งกาย Clothes	ที่อยู่อาศัย Housing	อื่นๆ Others	รวม TOTAL	ชาย MALE		
ยอดรวม	527.8	10,542.8	15.1	29.6	60.4	78.7	7.3	21.7	8.7				
ชาย	301.8	11,044.9	8.3	17.8	28.8	38.5	5.3	13.2	4.2				
1 เกษตรกรรม การป่าไม้ และการประมง	33.2	7,922.1	0.1	-	2.1	4.2	-	1.7	1.5	1. Agriculture, forestry and fishing			
2. การทำเหมืองแร่ และเหมืองหิน	3.2	47,986.2	0.4	-	-	0.4	-	-	-	2. Mining and quarrying			
3. การผลิต	43.7	12,014.5	3.4	3.6	2.4	2.6	1.0	3.4	0.5	3. Manufacturing			
4. ไฟฟ้า ก๊าซ ไอน้ำและระบบปรับอากาศ	0.3	8,230.8	-	-	0.0	-	-	0.0	-	4. Electricity, gas, steam and air conditioning supply			
5. การจัดหา น้ำ การจัดการและการบำบัดน้ำเสีย ของเสีย และสิ่งปฏิกูล	-	-	-	-	-	-	-	-	-	5. Water supply, sewerage, waste management and remediation activities			
6. การก่อสร้าง	53.1	8,062.1	0.2	1.1	0.7	6.0	0.2	3.0	1.4	6. Construction			
7. การขายส่ง และการขายปลีก การซ่อมยานยนต์	86.9	10,516.7	3.6	7.7	6.7	9.4	2.7	2.0	0.1	7. Wholesale and retail trade; repair of motor vehicles and motorcycles			
8. การขนส่ง และสถานที่เก็บสินค้า	13.9	11,915.8	0.1	2.2	1.9	-	-	0.1	-	8. Transportation and storage			
9. ที่พักแรมและบริการด้านอาหาร	28.0	12,011.8	0.6	1.0	9.7	14.8	0.8	1.7	0.3	9. Accommodation and food service activities			
10. ข้อมูลข่าวสารและการสื่อสาร	2.6	12,958.9	-	-	0.6	-	-	-	-	10. Information and communication			
11. กิจกรรมทางการเงินและการประกันภัย	6.9	23,336.0	0.1	0.2	0.7	0.0	0.1	0.5	-	11. Financial and insurance activities			
12. กิจกรรมอสังหาริมทรัพย์	1.4	9,047.8	-	-	-	-	-	-	-	12. Real estate activities			
13. กิจกรรมทางวิชาชีพ วิทยาศาสตร์ และเทคนิค	4.8	13,243.7	-	1.6	0.7	-	-	-	-	13. Professional, scientific and technical activities			
14. กิจกรรมการบริหารและการบริการสนับสนุน	10.5	13,005.3	-	-	3.1	0.5	0.5	-	-	14. Administrative and support service activities			
15. การบริหารราชการ การป้องกันประเทศ การประกันสังคม	0.9	16,341.0	-	-	-	-	-	-	-	15. Public administration and defence; compulsory social security			
16. การศึกษา	3.6	11,514.0	-	-	0.1	-	-	-	-	16. Education			
17. กิจกรรมด้านสุขภาพและงานสังคมสงเคราะห์	1.7	13,959.2	-	-	-	-	-	-	-	17. Human health and social work activities			
18. ศิลปะ ความบันเทิง และนันทนาการ	1.7	8,735.4	-	-	-	0.6	-	0.7	0.5	18. Arts, entertainment and recreation			
19. กิจกรรมบริการด้านอื่น ๆ	4.9	7,643.3	-	0.4	0.2	-	-	0.0	-	19. Other service activities			
20. กิจกรรมการจ้างงานในครัวเรือนส่วนบุคคล การผลิตสินค้าและบริการที่ดำเนินการเพื่อใช้ในครัวเรือน	0.6	9,233.9	-	-	-	0.0	-	-	-	20. Activities of households as employers; undifferentiated goods and services-producing activities of households for own use			
21. กิจกรรมขององค์การระหว่างประเทศ	-	-	-	-	-	-	-	-	-	21. Activities of extraterritorial organizations and bodies			
22. ไม่ทราบ	-	-	-	-	-	-	-	-	-	22. Unknown			

ไตรมาสที่ 1/2556 : Quarter 1/2013

หน่วยเป็นพัน : In Thousands



ตารางที่ 16 จำนวนลูกจ้างเอกชน จำนวนตามค่าจ้างเฉลี่ย ผลประโยชน์ที่ได้รับ อุตสาหกรรม เพศ และเขตการปกครอง ภาคใต้ (ต่อ)  
TABLE 16 PRIVATE EMPLOYEE BY AVERAGE WAGE, FRINGE BENEFIT, INDUSTRY, SEX AND AREA, SOUTHERN REGION (Contd.)

อุตสาหกรรม	จำนวนลูกจ้าง เอกชน Total Private Employee	นอกเขตเทศบาล NON-MUNICIPAL AREA										INDUSTRY
		ลูกจ้างเอกชนที่ได้รับผลประโยชน์อื่น ๆ Private Employee Receive Fringe Benefit					ได้รับเป็นเงิน In Cash					
		ค่าจ้างเฉลี่ย Average Wage	โบนัส Bonus	ค่าล่วงเวลา Overtime	เงินอื่น ๆ Other Income	อาหาร เครื่องแต่งกาย Food Clothes	ที่อยู่อาศัย Housing	อื่น ๆ Others	ได้รับเป็นเงิน In Cash	โบนัส Bonus	ค่าล่วงเวลา Overtime	
ยอดรวม	1,267.4	7,041.8	23.0	31.1	118.3	123.3	5.3	74.8	27.6	TOTAL		
ชาย	763.3	7,282.8	15.6	18.2	68.8	64.1	2.6	49.1	14.6	MALE		
1. เกษตรกรรม การป่าไม้ และการประมง	333.4	6,360.5	2.1	-	28.8	15.5	0.2	25.7	6.7	1. Agriculture, forestry and fishing		
2. การทำเหมืองแร่ และเหมืองหิน	5.3	9,727.6	-	-	0.2	-	-	-	-	2. Mining and quarrying		
3. การผลิต	65.9	8,587.1	5.4	9.5	5.8	4.2	-	11.5	4.5	3. Manufacturing		
4. ไฟฟ้า ก๊าซ ไอน้ำ และระบบปรับอากาศ	1.1	7,215.4	-	-	-	-	-	1.1	0.5	4. Electricity, gas, steam and air conditioning supply		
5. การจัดหา น้ำ การจัดการและการบำบัดน้ำเสีย ของเสีย และสิ่งปฏิกูล	-	-	-	-	-	-	-	-	-	5. Water supply; sewerage, waste management and remediation activities		
6. การก่อสร้าง	147.7	7,501.4	-	-	2.0	7.4	-	2.3	2.6	6. Construction		
7. การขายส่ง และการขายปลีก การซ่อมยานยนต์	113.9	7,683.3	6.7	5.2	11.3	16.0	1.0	4.0	-	7. Wholesale and retail trade; repair of motor vehicles and motorcycles		
8. การขนส่ง และสถานที่เก็บสินค้า	25.2	9,207.8	0.9	-	7.0	0.5	0.1	2.4	-	8. Transportation and storage		
9. ที่พักแรมและบริการด้านอาหาร	23.5	10,051.2	0.5	1.6	11.8	15.6	0.4	0.7	0.3	9. Accommodation and food service activities		
10. ข้อมูลข่าวสารและการสื่อสาร	1.5	18,472.5	-	0.2	0.3	-	-	-	-	10. Information and communication		
11. กิจกรรมทางการเงินและการประกันภัย	1.5	17,023.1	-	-	0.6	-	-	-	-	11. Financial and insurance activities		
12. กิจกรรมอสังหาริมทรัพย์	1.3	10,555.6	-	-	-	-	1.0	-	-	12. Real estate activities		
13. กิจกรรมทางวิชาชีพ วิทยาศาสตร์ และเทคนิค	1.4	17,910.6	-	0.2	-	-	-	-	-	13. Professional, scientific and technical activities		
14. กิจกรรมการบริหารและการสนับสนุน	6.9	8,300.3	-	-	0.2	0.3	-	0.3	-	14. Administrative and support service activities		
15. การบริหารราชการ การป้องกันประเทศ การประกันสังคม	0.8	8,000.0	-	-	-	-	-	0.8	-	15. Public administration and defence; compulsory social security		
16. การศึกษา	10.5	9,403.9	-	-	0.7	-	-	0.3	-	16. Education		
17. กิจกรรมด้านสุขภาพและงานสังคมสงเคราะห์	2.3	8,066.9	-	1.5	-	-	-	-	-	17. Human health and social work activities		
18. ศิลปะ ความบันเทิง และนันทนาการ	5.1	4,834.2	-	-	0.3	2.0	-	-	-	18. Arts, entertainment and recreation		
19. กิจกรรมบริการด้านอื่น ๆ	16.0	3,988.4	-	-	-	2.6	-	-	-	19. Other service activities		
20. กิจกรรมการจ้างงานในครัวเรือนส่วนบุคคล การผลิตสินค้าและบริการที่สร้างขึ้นเองเพื่อใช้ในครัวเรือน	0.1	12,000.0	-	-	-	-	-	-	-	20. Activities of households as employers; undifferentiated goods and services-producing activities of households for own use		
21. กิจกรรมขององค์การระหว่างประเทศ	-	-	-	-	-	-	-	-	-	21. Activities of extraterritorial organizations and bodies		
22. ไม่ทราบ	-	-	-	-	-	-	-	-	-	22. Unknown		

ไตรมาสที่ 1/2556 : Quarter 1/2013

หน่วยเป็นพัน : In Thousands

ตารางที่ 16 จำนวนลูกจ้างเอกชน จำนวนตามค่าจ้างเฉลี่ย ผลประโยชน์ที่ได้รับ อุตสาหกรรม เพศ และเขตการปกครอง ภาคใต้ (ต่อ)  
TABLE 16 PRIVATE EMPLOYEE BY AVERAGE WAGE, FRINGE BENEFIT, INDUSTRY, SEX AND AREA, SOUTHERN REGION (Contd.)

ไตรมาสที่ 1/2556 : Quarter 1/2013 หน่วยเป็นพัน : In Thousands

อุตสาหกรรม	จำนวนลูกจ้าง Total Private Employee	ค่าจ้างเฉลี่ย Average Wage	นอกเขตเทศบาล NON-MUNICIPAL AREA										INDUSTRY
			ลูกจ้างเอกชนที่ได้รับผลประโยชน์อื่นๆ Private Employee Receive Fringe Benefit					ได้รับเป็นเงิน In Cash					
			โบนัส Bonus	ค่าล่วงเวลา Overtime	เงินอื่นๆ Other Income	อาหาร Food	เครื่องแต่งกาย Clothes	ที่อยู่อาศัย Housing	อื่นๆ Others				
หญิง	504.1	6,676.9	7.5	12.9	49.5	59.3	2.7	25.7	13.0	FEMALE			
1 เกษตรกรรม การป่าไม้ และการประมง	217.4	5,736.8	0.9	-	16.6	2.1	0.5	12.2	4.8	1. Agriculture, forestry and fishing			
2. การทำเหมืองแร่ และเหมืองหิน	1.7	10,422.2	-	-	-	-	-	-	-	2. Mining and quarrying			
3. การผลิต	85.8	6,482.5	2.0	9.9	6.8	6.8	0.5	8.1	7.0	3. Manufacturing			
4. ไฟฟ้า ก๊าซ ไอน้ำ และระบบปรับอากาศ	-	-	-	-	-	-	-	-	-	4. Electricity, gas, steam and air conditioning supply			
5. การจัดหา น้ำ การจัดการ และการบำบัดน้ำเสีย ของเสีย และสิ่งปฏิกูล	-	-	-	-	-	-	-	-	-	5. Water supply; sewerage, waste management and remediation activities			
6. การก่อสร้าง	15.8	6,820.2	-	-	0.2	-	-	0.4	0.4	6. Construction			
7. การขนส่ง และการขายปลีก การซ่อมยานยนต์	68.4	7,600.6	2.0	1.3	6.1	5.9	0.4	1.4	0.2	7. Wholesale and retail trade; repair of motor vehicles and motorcycles			
8. การขนส่ง และสถานที่เก็บสินค้า	6.0	6,785.8	0.3	0.5	0.5	-	-	-	-	8. Transportation and storage			
9. ที่พักแรมและบริการด้านอาหาร	48.2	7,499.8	1.8	1.0	14.4	35.8	1.2	2.0	0.3	9. Accommodation and food service activities			
10. ข้อมูลข่าวสารและการสื่อสาร	1.6	10,419.1	-	-	0.4	-	-	-	-	10. Information and communication			
11. กิจกรรมทางการเงินและการประกันภัย	5.7	12,719.8	0.6	-	1.0	-	-	-	-	11. Financial and insurance activities			
12. กิจกรรมอสังหาริมทรัพย์	0.5	9,508.1	-	-	0.1	-	-	-	-	12. Real estate activities			
13. กิจกรรมทางวิชาชีพ วิทยาศาสตร์ และเทคนิค	1.8	9,583.4	-	-	0.4	-	-	-	-	13. Professional, scientific and technical activities			
14. กิจกรรมการบริหารและการสนับสนุน	3.4	9,611.6	-	-	0.2	-	0.1	0.6	-	14. Administrative and support service activities			
15. การบริหารราชการ การป้องกันประเทศ การประกันสังคม	-	-	-	-	-	-	-	-	-	15. Public administration and defence; compulsory social security			
16. การศึกษา	26.7	8,296.9	-	-	1.8	2.2	-	-	-	16. Education			
17. กิจกรรมด้านสุขภาพและงานสังคมสงเคราะห์	1.2	13,758.6	-	0.1	-	-	-	-	-	17. Human health and social work activities			
18. ศิลปะ ความบันเทิง และนันทนาการ	1.7	8,853.4	-	-	0.9	-	-	-	-	18. Arts, entertainment and recreation			
19. กิจกรรมบริการด้านอื่น ๆ	11.4	7,247.6	-	0.2	0.3	2.0	-	0.6	0.3	19. Other service activities			
20. กิจกรรมการจ้างงานในครัวเรือนส่วนบุคคล การผลิตสินค้าและบริการที่ขึ้นเองเพื่อใช้ในครัวเรือน	6.9	5,288.3	-	-	-	4.6	-	0.5	-	20. Activities of households as employers; undifferentiated goods and services-producing activities of households for own use			
21. กิจกรรมขององค์การระหว่างประเทศ	-	-	-	-	-	-	-	-	-	21. Activities of extraterritorial organizations and bodies			
22. ไม่ทราบ	-	-	-	-	-	-	-	-	-	22. Unknown			





ตารางที่ 17 จำนวนลูกจ้างรัฐบาล จำแนกตามค่าจ้างเฉลี่ย ผลประโยชน์ที่ได้รับ อุตสาหกรรม และเพศ ภาคใต้  
TABLE 17 GOVERNMENT EMPLOYEE BY AVERAGE WAGE, FRINGE BENEFIT, INDUSTRY AND SEX, SOUTHERN REGION

อุตสาหกรรม Industry	จำนวน ลูกจ้างรัฐบาล Employee	ลูกจ้างรัฐบาลที่ได้รับผลประโยชน์อื่นๆ Government Employee Receive Fringe Benefit						ค่าจ้างเฉลี่ย Average Wage	ได้รับเป็นเงิน In Cash						โบนัส Bonus	ค่าล่วงเวลา Overtime	เงินอื่นๆ Other Income	อาหาร Food	เครื่องแต่งกาย Clothes	ที่อยู่อาศัย Housing		อื่นๆ Others	INDUSTRY
		ได้รับเป็นเงิน In Kind		ได้รับเป็นเงิน In Kind		ได้รับเป็นเงิน In Kind			ได้รับเป็นเงิน In Kind														
		เงินปันผล Dividend	เงินอุดหนุน Subsidy	เงินปันผล Dividend	เงินอุดหนุน Subsidy	เงินปันผล Dividend	เงินอุดหนุน Subsidy		เงินปันผล Dividend	เงินอุดหนุน Subsidy													
<b>ชาย</b>	257.1	17,721.9	1.5	10.9	84.6	3.5	0.4	44.0	1.3	<b>MALE</b>													
1. เกษตรกรรม การป้อน และการประมง	-	-	-	-	-	-	-	-	-	- 1. Agriculture, forestry and fishing													
2. การทำเหมืองแร่ และเหมืองหิน	-	-	-	-	-	-	-	-	-	- 2. Mining and quarrying													
3. การผลิต	1.3	8,668.9	-	1.1	-	-	-	-	-	- 3. Manufacturing													
4. ไฟฟ้า ก๊าซ ไอน้ำและระบบปรับอากาศ	11.0	25,533.0	0.2	0.9	2.5	0.5	-	2.2	0.3	0.3 4. Electricity, gas, steam and air conditioning supply													
5. การจัดการและการบำบัดน้ำเสีย ของเสีย และสิ่งปฏิกูล	3.6	15,698.9	-	0.1	0.4	-	-	0.5	0.1	0.1 5. Water supply; sewerage, waste management and remediation activities													
6. การก่อสร้าง	-	-	-	-	-	-	-	-	-	- 6. Construction													
7. การขนส่ง และการขายปลีก การซ่อมยานยนต์	0.1	12,000.0	-	-	-	-	-	-	-	- 7. Wholesale and retail trade; repair of motor vehicles and motorcycles													
8. การขนส่ง และสถานที่เก็บสินค้า	5.8	20,244.2	-	-	1.8	0.3	-	1.1	-	- 8. Transportation and storage													
9. ที่พักแรมและบริการด้านอาหาร	-	-	-	-	-	-	-	-	-	- 9. Accommodation and food service activities													
10. ข้อมูลข่าวสารและการสื่อสาร	2.3	22,265.6	0.3	0.3	0.6	-	-	-	-	0.2 10. Information and communication													
11. กิจกรรมทางการเงินและการประกันภัย	4.6	67,324.8	-	-	0.9	0.1	-	0.1	0.1	0.1 11. Financial and insurance activities													
12. กิจกรรมอสังหาริมทรัพย์	-	-	-	-	-	-	-	-	-	- 12. Real estate activities													
13. กิจกรรมทางวิชาชีพ วิทยาศาสตร์ และเทคนิค	2.7	13,200.2	-	-	0.8	-	-	0.3	-	- 13. Professional, scientific and technical activities													
14. กิจกรรมการบริหารและการบริหารสนับสนุน	-	-	-	-	-	-	-	-	-	- 14. Administrative and support service activities													
15. การบริหารราชการ การป้องกันประเทศ	146.4	15,053.4	1.0	3.4	48.5	1.7	0.3	24.0	0.2	0.2 15. Public administration and defence; compulsory social security													
16. การศึกษา	57.8	20,787.4	-	2.1	22.4	0.9	-	12.6	0.4	0.4 16. Education													
17. กิจกรรมด้านสุขภาพและงานสังคมสงเคราะห์	16.3	14,699.3	-	3.1	5.8	-	-	3.2	-	- 17. Human health and social work activities													
18. ศิลปะ ความบันเทิง และนันทนาการ	5.0	9,153.4	-	-	0.8	-	-	0.1	-	- 18. Arts, entertainment and recreation													
19. กิจกรรมบริการด้านอื่น ๆ	0.2	18,537.2	-	-	0.1	-	-	-	-	- 19. Other service activities													
20. กิจกรรมการจ้างงานในครัวเรือนส่วนบุคคล	-	-	-	-	-	-	-	-	-	- 20. Activities of households as employers; undifferentiated goods and services-producing activities of households for own use													
การตัดสินใจและบริกรที่ทำงานเองที่ใช้ในครัวเรือน	-	-	-	-	-	-	-	-	-	- 21. Activities of extraterritorial organizations and bodies													
21. กิจกรรมขององค์กรระหว่างประเทศ	-	-	-	-	-	-	-	-	-	- 22. Unknown													
22. ไม่ทราบ	-	-	-	-	-	-	-	-	-	- 22. Unknown													
<b>หญิง</b>	241.6	16,732.9	2.3	16.5	80.3	6.0	0.5	22.7	1.0	<b>FEMALE</b>													
1. เกษตรกรรม การป้อน และการประมง	-	-	-	-	-	-	-	-	-	- 1. Agriculture, forestry and fishing													
2. การทำเหมืองแร่ และเหมืองหิน	0.2	8,000.0	-	0.2	0.2	-	-	-	-	- 2. Mining and quarrying													
3. การผลิต	-	-	-	-	-	-	-	-	-	- 3. Manufacturing													
4. ไฟฟ้า ก๊าซ ไอน้ำและระบบปรับอากาศ	4.3	15,780.9	-	-	0.3	-	-	-	-	- 4. Electricity, gas, steam and air conditioning supply													
5. การจัดการและการบำบัดน้ำเสีย ของเสีย และสิ่งปฏิกูล	1.3	16,620.4	-	-	0.2	-	-	0.0	-	- 5. Water supply; sewerage, waste management and remediation activities													
6. การก่อสร้าง	-	-	-	-	-	-	-	-	-	- 6. Construction													
7. การขนส่ง และการขายปลีก การซ่อมยานยนต์	-	-	-	-	-	-	-	-	-	- 7. Wholesale and retail trade; repair of motor vehicles and motorcycles													
8. การขนส่ง และสถานที่เก็บสินค้า	1.7	11,050.6	-	-	0.0	-	-	-	-	- 8. Transportation and storage													
9. ที่พักแรมและบริการด้านอาหาร	-	-	-	-	-	-	-	-	-	- 9. Accommodation and food service activities													
10. ข้อมูลข่าวสารและการสื่อสาร	0.8	13,060.7	-	-	0.0	-	-	-	-	- 10. Information and communication													
11. กิจกรรมทางการเงินและการประกันภัย	3.6	25,296.5	0.2	0.3	0.5	-	-	0.0	0.2	0.2 11. Financial and insurance activities													
12. กิจกรรมอสังหาริมทรัพย์	-	-	-	-	-	-	-	-	-	- 12. Real estate activities													
13. กิจกรรมทางวิชาชีพ วิทยาศาสตร์ และเทคนิค	5.1	9,636.4	-	-	0.3	-	-	0.3	-	- 13. Professional, scientific and technical activities													
14. กิจกรรมการบริหารและการบริหารสนับสนุน	-	-	-	-	-	-	-	-	-	- 14. Administrative and support service activities													
15. การบริหารราชการ การป้องกันประเทศ	75.5	14,094.3	2.1	1.8	20.5	1.9	0.1	8.0	0.6	0.6 15. Public administration and defence; compulsory social security													
16. การศึกษา	89.3	20,905.8	-	1.9	36.1	3.4	-	4.6	0.1	0.1 16. Education													
17. กิจกรรมด้านสุขภาพและงานสังคมสงเคราะห์	58.6	14,224.9	-	11.9	22.0	0.8	-	9.8	0.1	0.1 17. Human health and social work activities													
18. ศิลปะ ความบันเทิง และนันทนาการ	1.3	14,836.7	-	0.4	0.1	-	-	0.1	-	- 18. Arts, entertainment and recreation													
19. กิจกรรมบริการด้านอื่น ๆ	-	-	-	-	-	-	-	-	-	- 19. Other service activities													
20. กิจกรรมการจ้างงานในครัวเรือนส่วนบุคคล	-	-	-	-	-	-	-	-	-	- 20. Activities of households as employers; undifferentiated goods and services-producing activities of households for own use													
การตัดสินใจและบริกรที่ทำงานเองที่ใช้ในครัวเรือน	-	-	-	-	-	-	-	-	-	- 21. Activities of extraterritorial organizations and bodies													
21. กิจกรรมขององค์กรระหว่างประเทศ	-	-	-	-	-	-	-	-	-	- 22. Unknown													
22. ไม่ทราบ	-	-	-	-	-	-	-	-	-	- 22. Unknown													

หน่วยเป็นพัน : in Thousands









ตารางที่ 18 จำนวนลูกจ้าง จำแนกตามอาชีพ ระดับของรายได้ ภาคใต้

TABLE 18 EMPLOYEE BY OCCUPATION, INCOME CLASS, SOUTHERN REGION

ไตรมาสที่ 1/2556 : Quarter 1/2013

หน่วยเป็นพัน : In Thousands

ระดับของรายได้	อาชีพ Occupation											รวม	คนงานซึ่งมี ได้จำแนกไว้ ในหมวดอื่น	INCOME CLASS
	ผู้บัญญัติกฎหมาย และ ผู้จัดการ & Managers	วิชาชีพ ด้านต่างๆ Profes- sional	วิชาชีพ ด้านเทคนิค Technicians	เสมียน Clerks	พนักงาน บริการ Service Workers	ด้านการเกษตร และประมง Agricultural & Fishery	ด้านความ สามารถทางฝีมือ Craft Plant & Related trades	ผู้ปฏิบัติงาน โรงงานเครื่องจักร operators	อาชีพอื่น ฐานต่างๆ Elementary occupations	Not classifiable	TOTAL			
ยอดรวม	59.2	245.7	116.9	151.3	322.2	512.8	329.8	136.7	423.4	-	2,298.0	-	TOTAL	
ต่ำกว่า 1,501 บาท	-	1.8	-	-	2.3	1.4	4.5	-	15.6	-	25.5	-	Less than 1,501 Baht	
1,501 - 2,500 บาท	-	1.2	-	-	1.7	24.0	4.0	2.2	21.7	-	54.8	-	1,501 - 2,500 Baht	
2,501 - 3,500 บาท	-	0.6	0.2	-	5.4	57.3	10.2	3.7	34.8	-	112.1	-	2,501 - 3,500 Baht	
3,501 - 4,500 บาท	0.4	1.0	0.6	1.9	13.2	73.5	21.5	1.3	40.5	-	153.9	-	3,501 - 4,500 Baht	
4,501 - 5,500 บาท	5.9	3.7	1.8	3.2	31.5	88.6	26.2	4.4	43.2	-	208.3	-	4,501 - 5,500 Baht	
5,501 - 6,500 บาท	1.5	5.5	4.8	7.4	49.7	66.2	44.3	14.1	86.1	-	279.7	-	5,501 - 6,500 Baht	
6,501 - 7,500 บาท	7.2	9.3	7.4	12.5	38.8	54.2	46.2	13.6	57.7	-	246.9	-	6,501 - 7,500 Baht	
7,501 - 10,000 บาท	8.0	40.8	23.3	60.9	105.6	98.3	124.0	56.8	107.2	-	624.9	-	7,501 - 10,000 Baht	
10,001 - 15,000 บาท	6.5	64.8	34.4	41.9	43.5	39.2	38.4	28.4	13.0	-	309.9	-	10,001 - 15,000 Baht	
15,001 - 20,000 บาท	5.0	29.4	16.1	12.3	13.2	6.0	6.9	8.8	3.2	-	100.6	-	15,001 - 20,000 Baht	
20,001 - 30,000 บาท	7.6	42.0	16.9	8.7	15.2	1.2	1.9	3.4	0.1	-	97.1	-	20,001 - 30,000 Baht	
มากกว่า 30,000 บาท	16.8	45.4	11.5	2.5	1.9	0.2	1.8	0.1	-	-	80.2	-	More than 30,000 Baht	
ไม่ทราบ	0.3	0.4	-	0.0	0.2	2.7	0.2	-	0.4	-	4.1	-	Unknown	

ตารางที่ 18 จำนวนลูกจ้าง จำแนกตามอาชีพ ระดับของรายได้ และเพศ ภาคใต้  
TABLE 18 EMPLOYEE BY OCCUPATION, INCOME CLASS AND SEX, SOUTHERN REGION

ไตรมาสที่ 1/2556 : Quarter 1/2013

หน่วยเป็นพัน : in Thousands

ระดับของรายได้	อาชีพ Occupation											อาชีพที่มี ได้จำแนกไว้ ไม่หมวดอื่น	INCOME CLASS
	รวม	ผู้บัญญัติกฎหมาย และ ผู้จัดการ Legislators & Managers	วิชาชีพ ด้านต่างๆ Profes- sional	วิชาชีพ ด้านเทคนิค Technicians	เสมียน Clerks	พนักงาน บริการ Service Workers	ด้านการเกษตร และประมง & Fishery	สามารถทางฝีมือ & Related trades	ผู้ปฏิบัติงาน โรงงานเครื่องจักร Plant & Machine operators	อาชีพอื่น ฐานต่างๆ Elementary occupations	Not classifiable		
<b>ชาย</b>	1,324.7	46.3	87.5	61.3	36.7	140.0	311.1	282.2	127.4	232.3	-	MALE	
ต่ำกว่า 1,501 บาท	10.8	-	1.1	-	-	0.4	0.7	2.0	-	6.6	-	Less than 1,501 Baht	
1,501 - 2,500 บาท	30.2	-	1.2	-	-	0.1	14.2	0.8	2.2	11.7	-	1,501 - 2,500 Baht	
2,501 - 3,500 บาท	58.0	-	0.5	-	-	0.3	31.8	1.8	3.3	20.4	-	2,501 - 3,500 Baht	
3,501 - 4,500 บาท	79.4	-	0.3	0.2	0.2	5.0	39.9	9.7	0.9	23.2	-	3,501 - 4,500 Baht	
4,501 - 5,500 บาท	116.3	5.0	1.5	1.8	0.2	8.1	54.1	20.7	3.5	21.5	-	4,501 - 5,500 Baht	
5,501 - 6,500 บาท	165.6	1.5	1.7	2.1	2.0	18.5	39.8	40.1	13.4	46.5	-	5,501 - 6,500 Baht	
6,501 - 7,500 บาท	146.2	6.6	2.8	2.8	1.6	16.1	34.1	42.2	12.4	27.6	-	6,501 - 7,500 Baht	
7,501 - 10,000 บาท	387.0	6.9	15.2	8.7	13.1	44.5	62.8	120.1	51.4	64.4	-	7,501 - 10,000 Baht	
10,001 - 15,000 บาท	169.2	4.9	18.2	16.8	9.2	23.1	26.3	34.5	28.0	8.2	-	10,001 - 15,000 Baht	
15,001 - 20,000 บาท	55.9	2.7	9.4	8.1	4.5	9.5	4.1	6.9	8.7	2.1	-	15,001 - 20,000 Baht	
20,001 - 30,000 บาท	56.4	5.2	16.3	11.5	4.2	12.9	1.2	1.6	3.4	0.1	-	20,001 - 30,000 Baht	
มากกว่า 30,000 บาท	47.3	13.3	19.5	9.3	1.7	1.6	0.2	1.7	0.1	-	-	More than 30,000 Baht	
ไม่ทราบ	2.5	0.3	-	-	-	0.1	1.9	0.2	-	-	-	Unknown	
<b>หญิง</b>	973.3	12.9	158.3	55.7	114.6	182.2	201.6	47.6	9.4	191.1	-	FEMALE	
ต่ำกว่า 1,501 บาท	14.8	-	0.7	-	-	1.9	0.7	2.5	-	9.0	-	Less than 1,501 Baht	
1,501 - 2,500 บาท	24.6	-	-	-	-	1.7	9.8	3.2	0.0	10.0	-	1,501 - 2,500 Baht	
2,501 - 3,500 บาท	54.2	-	0.2	0.2	-	5.2	25.5	8.3	0.4	14.4	-	2,501 - 3,500 Baht	
3,501 - 4,500 บาท	74.5	0.4	0.8	0.4	1.6	8.2	33.5	11.8	0.4	17.3	-	3,501 - 4,500 Baht	
4,501 - 5,500 บาท	92.0	0.9	2.2	-	3.0	23.4	34.5	5.5	0.9	21.7	-	4,501 - 5,500 Baht	
5,501 - 6,500 บาท	114.1	-	3.8	2.7	5.4	31.2	26.5	4.1	0.8	39.6	-	5,501 - 6,500 Baht	
6,501 - 7,500 บาท	100.6	0.6	6.5	4.6	10.9	22.7	20.1	4.0	1.2	30.1	-	6,501 - 7,500 Baht	
7,501 - 10,000 บาท	237.9	1.1	25.6	14.6	47.8	61.1	35.6	4.0	5.4	42.8	-	7,501 - 10,000 Baht	
10,001 - 15,000 บาท	140.7	1.6	46.6	17.5	32.7	20.4	12.9	3.8	0.4	4.8	-	10,001 - 15,000 Baht	
15,001 - 20,000 บาท	44.8	2.3	20.0	8.0	7.8	3.7	1.9	-	0.0	1.1	-	15,001 - 20,000 Baht	
20,001 - 30,000 บาท	40.7	2.4	25.7	5.4	4.5	2.3	-	0.3	-	-	-	20,001 - 30,000 Baht	
มากกว่า 30,000 บาท	32.9	3.6	25.9	2.3	0.9	0.3	-	0.1	-	-	-	More than 30,000 Baht	
ไม่ทราบ	1.6	-	0.4	-	0.0	0.1	0.7	-	-	0.4	-	Unknown	

ตารางที่ 18 จำนวนลูกจ้าง จำแนกตามอาชีพ ระดับของรายได้ เพศ และเขตการปกครอง ภาคใต้ (ต่อ)  
TABLE 18 EMPLOYEE BY OCCUPATION, INCOME CLASS, SEX AND AREA, SOUTHERN REGION (Contd.)

ไตรมาสที่ 1/2556 : Quarter 1/2013

หน่วยเป็นพัน : in Thousands

ระดับของรายได้	อาชีพ Occupation											คนงานซึ่งมิได้จำแนกไว้ในหมวดอื่น Not classifiable	INCOME CLASS
	รวม	ผู้บัญญัติกฎหมายและผู้จัดการ Legislators & Managers	วิชาชีพด้านต่างๆ Professional	วิชาชีพด้านเทคนิค Technicians	เสมียน Clerks	พนักงานบริการ Service Workers	ด้านเกษตรและประมง Agricultural & Fishery	ด้านความสามารถทางฝีมือ Craft & Related trades	โรงงานเครื่องจักร Plant & Machine operators	อาชีพพื้นฐานต่างๆ Elementary occupations	คนงานซึ่งมิได้จำแนกไว้ในหมวดอื่น Not classifiable		
<b>ยอดรวม</b>	750.0	23.5	109.8	67.5	69.6	158.4	46.4	97.8	54.6	122.4	-	<b>TOTAL</b>	
<b>ชาย</b>	415.1	16.9	40.3	37.6	20.1	68.1	30.4	88.6	52.1	61.0	-	<b>MALE</b>	
ต่ำกว่า 1,501 บาท	0.6	-	0.1	-	-	0.1	-	0.1	-	0.3	-	Less than 1,501 Baht	
1,501 - 2,500 บาท	1.8	-	0.1	-	-	0.1	1.1	0.0	0.1	0.5	-	1,501 - 2,500 Baht	
2,501 - 3,500 บาท	5.2	-	-	-	-	0.3	2.9	0.8	0.4	0.9	-	2,501 - 3,500 Baht	
3,501 - 4,500 บาท	10.8	-	0.3	0.2	0.2	1.3	3.6	1.9	0.1	3.0	-	3,501 - 4,500 Baht	
4,501 - 5,500 บาท	25.8	0.5	0.3	0.7	0.2	4.8	6.2	5.1	2.1	5.9	-	4,501 - 5,500 Baht	
5,501 - 6,500 บาท	36.3	0.3	0.3	0.1	0.5	7.2	3.4	9.4	3.4	11.8	-	5,501 - 6,500 Baht	
6,501 - 7,500 บาท	38.3	-	0.6	0.8	0.5	7.2	3.1	12.6	2.8	10.7	-	6,501 - 7,500 Baht	
7,501 - 10,000 บาท	127.1	1.1	7.1	4.0	6.3	20.0	5.3	39.5	20.1	23.8	-	7,501 - 10,000 Baht	
10,001 - 15,000 บาท	73.2	1.2	9.5	9.5	6.3	11.3	2.1	14.4	15.7	3.2	-	10,001 - 15,000 Baht	
15,001 - 20,000 บาท	30.8	1.3	5.0	5.9	3.3	5.4	1.4	2.6	5.0	0.9	-	15,001 - 20,000 Baht	
20,001 - 30,000 บาท	36.3	2.8	9.0	9.4	1.8	9.2	1.0	0.8	2.4	-	-	20,001 - 30,000 Baht	
มากกว่า 30,000 บาท	28.6	9.8	8.2	7.0	0.9	1.4	0.2	1.1	0.1	-	-	More than 30,000 Baht	
ไม่ทราบ	0.4	-	-	-	-	0.1	0.2	0.2	-	-	-	Unknown	
<b>หญิง</b>	334.9	6.6	69.5	29.9	49.5	90.3	16.1	9.2	2.4	61.4	-	<b>FEMALE</b>	
ต่ำกว่า 1,501 บาท	2.1	-	0.1	-	-	0.2	-	0.5	-	1.3	-	Less than 1,501 Baht	
1,501 - 2,500 บาท	3.4	-	-	-	-	0.8	0.6	0.6	0.0	1.4	-	1,501 - 2,500 Baht	
2,501 - 3,500 บาท	7.3	-	-	0.2	-	1.8	1.5	0.7	0.4	2.8	-	2,501 - 3,500 Baht	
3,501 - 4,500 บาท	12.2	-	-	0.4	-	2.8	2.8	1.6	0.1	4.5	-	3,501 - 4,500 Baht	
4,501 - 5,500 บาท	22.0	0.1	0.5	-	0.7	10.1	2.8	1.4	-	6.5	-	4,501 - 5,500 Baht	
5,501 - 6,500 บาท	33.1	-	0.3	0.9	2.7	13.2	2.4	1.3	-	12.2	-	5,501 - 6,500 Baht	
6,501 - 7,500 บาท	25.4	0.2	1.1	0.9	2.1	9.1	1.7	1.1	0.1	9.1	-	6,501 - 7,500 Baht	
7,501 - 10,000 บาท	93.1	0.5	9.3	6.4	17.3	33.1	3.3	1.7	1.4	20.2	-	7,501 - 10,000 Baht	
10,001 - 15,000 บาท	69.2	0.5	22.7	10.4	17.3	15.1	0.2	0.2	0.4	2.4	-	10,001 - 15,000 Baht	
15,001 - 20,000 บาท	26.0	1.4	9.8	5.1	5.7	2.6	0.6	-	0.0	0.7	-	15,001 - 20,000 Baht	
20,001 - 30,000 บาท	21.5	0.9	12.5	3.8	3.0	1.4	-	-	-	-	-	20,001 - 30,000 Baht	
มากกว่า 30,000 บาท	19.1	3.1	13.3	1.9	0.6	0.0	-	0.1	-	-	-	More than 30,000 Baht	
ไม่ทราบ	0.7	-	-	-	0.0	0.1	0.2	-	-	0.4	-	Unknown	



ตารางที่ 18 จำนวนลูกจ้าง จำแนกตามอาชีพ ระดับของรายได้ เพศ และเขตการปกครอง ภาคใต้ (ต่อ)  
TABLE 18 EMPLOYEE BY OCCUPATION, INCOME CLASS, SEX AND AREA, SOUTHERN REGION (Contd.)

ไตรมาสที่ 1/2556 : Quarter 1/2013

นอกเขตเทศบาล NON-MUNICIPAL AREA

หน่วยเป็นพัน : in Thousands

ระดับของรายได้	รวม	ผู้บัญญัติกฎหมาย และ ผู้จัดการ Legislators & Managers	วิชาชีพ ด้านต่างๆ Professional	วิชาชีพ ด้านเทคนิค Technicians	เสมียน Clerks	อาชีพ Occupation			ผู้ปฏิบัติงาน โรงงานเครื่องจักร Plant & Machine operators	อาชีพพื้น ฐานต่างๆ Elementary occupations	คนงานซึ่งมิ ได้จำแนกไว้ ในหมวดอื่น Not classifiable	INCOME CLASS
						พนักงาน บริการ Service Workers	ด้านการเกษตร และประมง Agricultural & Fishery	ด้านความ สามารถทางฝีมือ Craft & Related trades				
<b>ยอดรวม</b>	1,548.0	35.8	135.9	49.4	81.7	163.7	466.3	232.0	82.2	301.0	-	TOTAL
<b>ชาย</b>	909.6	29.4	47.2	23.6	16.7	71.9	280.8	193.6	75.2	171.3	-	MALE
ต่ำกว่า 1,501 บาท	10.2	-	1.0	-	-	0.3	0.7	1.9	-	6.3	-	Less than 1,501 Baht
1,501 - 2,500 บาท	28.4	-	1.1	-	-	-	13.2	0.8	2.1	11.2	-	1,501 - 2,500 Baht
2,501 - 3,500 บาท	52.8	-	0.5	-	-	-	28.9	1.0	3.0	19.4	-	2,501 - 3,500 Baht
3,501 - 4,500 บาท	68.7	-	-	-	-	3.7	36.3	7.7	0.8	20.2	-	3,501 - 4,500 Baht
4,501 - 5,500 บาท	90.5	4.5	1.2	1.1	-	3.3	47.9	15.5	1.4	15.6	-	4,501 - 5,500 Baht
5,501 - 6,500 บาท	129.3	1.3	1.4	2.0	1.5	11.4	36.4	30.7	9.9	34.7	-	5,501 - 6,500 Baht
6,501 - 7,500 บาท	108.0	6.6	2.2	2.0	1.1	8.9	31.1	29.6	9.6	16.9	-	6,501 - 7,500 Baht
7,501 - 10,000 บาท	259.9	5.8	8.1	4.6	6.9	24.5	57.5	80.5	31.3	40.7	-	7,501 - 10,000 Baht
10,001 - 15,000 บาท	96.0	3.7	8.7	7.3	2.9	11.8	24.2	20.1	12.3	5.0	-	10,001 - 15,000 Baht
15,001 - 20,000 บาท	25.0	1.4	4.3	2.2	1.3	4.1	2.7	4.3	3.7	1.2	-	15,001 - 20,000 Baht
20,001 - 30,000 บาท	20.1	2.4	7.3	2.2	2.3	3.7	0.3	0.8	1.1	0.1	-	20,001 - 30,000 Baht
มากกว่า 30,000 บาท	18.7	3.5	11.3	2.3	0.7	0.2	-	0.6	-	-	-	More than 30,000 Baht
ไม่ทราบ	2.1	0.3	-	-	-	-	1.7	-	-	-	-	Unknown
<b>หญิง</b>	638.4	6.3	88.8	25.8	65.0	91.8	185.6	38.4	7.0	129.7	-	FEMALE
ต่ำกว่า 1,501 บาท	12.6	-	0.6	-	-	1.7	0.7	2.0	-	7.7	-	Less than 1,501 Baht
1,501 - 2,500 บาท	21.2	-	-	-	-	0.9	9.2	2.5	-	8.6	-	1,501 - 2,500 Baht
2,501 - 3,500 บาท	46.9	-	0.2	-	-	3.4	24.0	7.7	-	11.7	-	2,501 - 3,500 Baht
3,501 - 4,500 บาท	62.3	0.4	0.8	-	1.6	5.5	30.7	10.2	0.3	12.8	-	3,501 - 4,500 Baht
4,501 - 5,500 บาท	70.0	0.8	1.8	-	2.3	13.3	31.7	4.1	0.9	15.2	-	4,501 - 5,500 Baht
5,501 - 6,500 บาท	81.0	-	3.5	1.9	2.7	17.9	24.1	2.8	0.8	27.4	-	5,501 - 6,500 Baht
6,501 - 7,500 บาท	75.3	0.4	5.5	3.7	8.8	13.6	18.4	2.9	1.0	21.0	-	6,501 - 7,500 Baht
7,501 - 10,000 บาท	144.9	0.6	16.3	8.3	30.5	28.0	32.3	2.3	4.0	22.6	-	7,501 - 10,000 Baht
10,001 - 15,000 บาท	71.6	1.1	23.9	7.1	15.4	5.3	12.7	3.6	-	2.4	-	10,001 - 15,000 Baht
15,001 - 20,000 บาท	18.8	0.9	10.2	2.9	2.1	1.1	1.3	-	-	0.4	-	15,001 - 20,000 Baht
20,001 - 30,000 บาท	19.1	1.5	13.3	1.6	1.6	0.9	-	0.3	-	-	-	20,001 - 30,000 Baht
มากกว่า 30,000 บาท	13.9	0.5	12.5	0.3	0.3	0.2	-	-	-	-	-	More than 30,000 Baht
ไม่ทราบ	0.9	-	0.4	-	-	-	0.5	-	-	-	-	Unknown

ตารางที่ 19 จำนวนลูกจ้าง จำแนกตามอุตสาหกรรม ระดับของรายได้ ภาคใต้  
TABLE 19 EMPLOYEE BY INDUSTRY, INCOME CLASS, SOUTHERN REGION

ไตรมาสที่ 1/2556 : Quarter 1/2013

หน่วยเป็นพัน : In Thousands

ระดับของรายได้	อุตสาหกรรม Industry											INCOME CLASS	
	รวม เกษตรกรรม การป่าไม้ และการประมง Total	การทำเหมืองแร่ และเหมืองหิน Mining	การผลิต Iron Manufacturing	ไฟฟ้า ก๊าซ ไอน้ำระบบปรับ อากาศ Electricity	จัดหาน้ำ บำบัดน้ำเสีย และประปา Water supply sewage, waste	การก่อสร้าง Construction	การขนส่ง การขนถ่าย การขนถ่ายสินค้า Transport, storage	การขนส่ง และ สถานที่เก็บสินค้า Transportation and storage	ที่พักแรมและ บริการด้านอาหาร Accommodation and food service	ข้อมูลข่าวสาร และการสื่อสาร Information communication	กิจกรรมการเงินและ การประกันภัย Financial intermediation		
ยอดรวม	2,298.0	604.1	11.0	226.2	16.7	5.0	221.4	331.5	56.2	156.1	10.7	30.4	TOTAL
ต่ำกว่า 1,501 บาท	25.5	11.3	-	3.8	-	0.3	0.7	3.4	-	0.5	-	-	Less than 1,501 Baht
1,501 - 2,500 บาท	54.8	37.1	-	5.6	-	-	0.9	3.7	1.0	0.9	-	-	1,501 - 2,500 Baht
2,501 - 3,500 บาท	112.1	69.4	0.1	10.1	-	-	2.2	8.9	2.6	3.6	-	-	2,501 - 3,500 Baht
3,501 - 4,500 บาท	153.9	90.0	1.2	15.9	-	-	11.8	8.7	1.3	7.1	0.3	0.2	3,501 - 4,500 Baht
4,501 - 5,500 บาท	208.3	97.3	0.2	14.7	0.9	-	20.8	25.0	4.7	17.2	0.4	0.4	4,501 - 5,500 Baht
5,501 - 6,500 บาท	279.7	79.5	0.3	28.4	1.1	0.3	48.9	48.3	2.7	25.2	0.7	1.3	5,501 - 6,500 Baht
6,501 - 7,500 บาท	246.9	55.9	1.0	31.6	1.7	0.2	42.2	48.1	2.1	17.7	0.5	0.9	6,501 - 7,500 Baht
7,501 - 10,000 บาท	624.9	110.6	1.1	74.1	5.4	0.7	73.8	126.2	22.8	51.8	2.7	4.3	7,501 - 10,000 Baht
10,001 - 15,000 บาท	309.9	41.9	4.4	31.6	2.3	0.9	16.5	39.2	13.0	21.9	2.6	7.9	10,001 - 15,000 Baht
15,001 - 20,000 บาท	100.6	6.4	0.6	5.9	0.5	0.9	1.4	13.0	3.4	5.1	1.8	4.3	15,001 - 20,000 Baht
20,001 - 30,000 บาท	97.1	1.7	0.8	2.5	0.3	1.6	1.8	5.0	1.2	3.0	1.2	4.9	20,001 - 30,000 Baht
มากกว่า 30,000 บาท	80.2	0.3	1.5	2.0	4.5	-	0.3	2.1	1.6	2.1	0.6	6.4	More than 30,000 Baht
ไม่ทราบ	4.1	2.8	-	-	-	-	0.1	0.2	-	-	-	-	Unknown

ตารางที่ 19 จำนวนลูกจ้าง จำแนกตามอุตสาหกรรม ระดับของรายได้ ภาคใต้ (ต่อ)  
TABLE 19 EMPLOYEE BY INDUSTRY, INCOME CLASS , SOUTHERN REGION (Contd.)

ไตรมาสที่ 1/2556 : Quarter 1/2013

หน่วยเป็นพัน : In Thousands

ระดับของรายได้	อุตสาหกรรม (ต่อ) Industry (Contd.)										งานในครัวเรือน ส่วนบุคคล Activities of household	กิจกรรมของ องค์กร Extra- territorial	ไม่ทราบ Unknown	INCOME CLASS
	กิจกรรม อสังหาริมทรัพย์ Real estate activities	กิจกรรมทางวิชาชีพ วิทย์และเทคโนโลยี Professional/scientific technical activities	การบริหารสนับสนุน และป้องกันประเทศ Administrative support service activities	การบริหารราชการ ป้องกันประเทศ Public admin- istration defence	การศึกษา Education	งานสังคมสงเคราะห์ Health and social work	ศิลปะ ความบันเทิง และนันทนาการ Art, entertainment	บริการด้านอื่นๆ Other service	งานในครัวเรือน ส่วนบุคคล Activities of household	กิจกรรมของ องค์กร Extra- territorial				
ยอดรวม	5.5	18.5	25.5	224.2	198.4	85.4	16.0	40.7	14.7	-	-	-	TOTAL	
ต่ำกว่า 1,501 บาท	-	-	0.0	0.1	1.7	1.1	-	2.6	-	-	-	-	Less than 1,501 Baht	
1,501 - 2,500 บาท	-	-	0.7	0.1	1.6	-	0.5	2.5	0.3	-	-	-	1,501 - 2,500 Baht	
2,501 - 3,500 บาท	-	0.2	0.0	0.3	1.6	2.0	2.3	6.9	2.1	-	-	-	2,501 - 3,500 Baht	
3,501 - 4,500 บาท	-	1.8	0.6	4.3	3.3	1.2	0.4	4.3	1.6	-	-	-	3,501 - 4,500 Baht	
4,501 - 5,500 บาท	-	0.1	0.4	10.6	5.5	3.3	1.4	4.3	1.2	-	-	-	4,501 - 5,500 Baht	
5,501 - 6,500 บาท	1.0	1.1	2.2	14.4	8.8	4.9	1.8	3.6	5.2	-	-	-	5,501 - 6,500 Baht	
6,501 - 7,500 บาท	-	2.4	1.4	22.2	9.3	3.8	2.1	2.0	2.0	-	-	-	6,501 - 7,500 Baht	
7,501 - 10,000 บาท	3.7	6.2	13.1	50.7	40.0	20.2	5.2	11.2	1.4	-	-	-	7,501 - 10,000 Baht	
10,001 - 15,000 บาท	0.1	2.5	3.9	46.1	46.7	23.8	1.7	2.5	0.5	-	-	-	10,001 - 15,000 Baht	
15,001 - 20,000 บาท	0.3	2.1	1.6	24.7	18.1	10.1	0.1	0.2	0.4	-	-	-	15,001 - 20,000 Baht	
20,001 - 30,000 บาท	0.3	1.6	1.2	32.5	27.3	9.6	0.4	0.3	-	-	-	-	20,001 - 30,000 Baht	
มากกว่า 30,000 บาท	-	0.6	0.3	17.9	34.4	5.5	0.1	0.1	-	-	-	-	More than 30,000 Baht	
ไม่ทราบ	-	-	-	0.5	0.2	-	-	0.3	0.2	-	-	-	Unknown	

ตารางที่ 19 จำนวนลูกจ้าง จำแนกตามอุตสาหกรรม ระดับของรายได้ และเพศ ภาคใต้  
TABLE 19 EMPLOYEE BY INDUSTRY, INCOME CLASS AND SEX, SOUTHERN REGION

ไตรมาสที่ 1/2556 : Quarter 1/2013

หน่วยเป็นพัน : In Thousands

ระดับของรายได้	อุตสาหกรรม Industry											INCOME CLASS
	รวม	เกษตรกรรม และการประมง	การทำเหมืองแร่ และเหมืองหิน	การผลิต	ไฟฟ้า และก๊าซ	การจัดการน้ำ บำบัดน้ำเสีย และประปา	ก่อสร้าง	อุตสาหกรรม การขนส่ง และ การขนถ่าย	การขนส่ง สถานที่เก็บสินค้า และ การขนถ่าย	ที่พักแรมและ บริการด้านอาหาร Accommodation and food service	ข้อมูลข่าวสาร และการสื่อสาร Information and communication	
Total	Agriculture	Mining	Manufacturing	Electricity	Water supply sewerage, waste	Construction	Transport, storage and storage	Transportation	Accommodation and food service	Information and communication	Financial Intermediation	Income Class
ชาย	1,324.7	368.7	8.6	110.9	12.4	200.7	200.9	44.9	51.5	6.5	13.0	MALE
ต่ำกว่า 1,501 บาท	10.8	5.1	-	0.5	-	0.7	1.5	-	-	-	-	Less than 1,501 Baht
1,501 - 2,500 บาท	30.2	21.5	-	0.3	-	0.9	2.2	1.0	-	-	-	1,501 - 2,500 Baht
2,501 - 3,500 บาท	58.0	36.7	0.1	0.4	-	2.2	6.2	2.6	0.0	-	-	2,501 - 3,500 Baht
3,501 - 4,500 บาท	79.4	51.6	1.2	2.2	-	9.6	5.0	1.3	1.5	0.3	0.0	3,501 - 4,500 Baht
4,501 - 5,500 บาท	116.3	59.3	0.2	4.3	0.1	17.7	14.8	1.5	4.1	0.1	0.2	4,501 - 5,500 Baht
5,501 - 6,500 บาท	165.6	49.1	0.3	13.1	1.1	42.1	30.9	2.6	5.4	0.5	-	5,501 - 6,500 Baht
6,501 - 7,500 บาท	146.2	34.2	-	13.3	0.5	39.3	29.5	1.4	5.4	0.3	0.1	6,501 - 7,500 Baht
7,501 - 10,000 บาท	387.0	74.6	0.9	46.6	4.8	69.4	73.6	17.7	19.0	1.0	1.4	7,501 - 10,000 Baht
10,001 - 15,000 บาท	169.2	28.1	3.8	22.6	1.7	15.6	24.0	10.6	10.5	0.7	3.0	10,001 - 15,000 Baht
15,001 - 20,000 บาท	55.9	4.4	-	4.7	0.4	1.1	7.6	3.4	2.5	1.7	1.2	15,001 - 20,000 Baht
20,001 - 30,000 บาท	56.4	1.7	0.8	1.0	1.1	1.8	3.5	1.2	1.1	1.1	3.1	20,001 - 30,000 Baht
มากกว่า 30,000 บาท	47.3	0.3	1.5	1.9	3.8	0.3	2.0	1.6	2.0	0.6	4.0	More than 30,000 Baht
ไม่ทราบ	2.5	2.1	-	-	-	-	-	-	-	-	-	Unknown
หญิง	973.3	235.4	2.5	115.2	4.3	20.7	130.7	11.4	104.5	4.2	17.4	FEMALE
ต่ำกว่า 1,501 บาท	14.8	6.2	-	3.2	-	-	1.9	-	0.5	-	-	Less than 1,501 Baht
1,501 - 2,500 บาท	24.6	15.6	-	5.3	-	-	1.5	0.0	0.9	-	-	1,501 - 2,500 Baht
2,501 - 3,500 บาท	54.2	32.7	-	9.7	-	-	2.7	-	3.6	-	-	2,501 - 3,500 Baht
3,501 - 4,500 บาท	74.5	38.4	-	13.7	-	2.2	3.7	-	5.6	-	0.2	3,501 - 4,500 Baht
4,501 - 5,500 บาท	92.0	38.0	-	10.4	0.8	3.1	10.1	3.2	13.2	0.2	0.1	4,501 - 5,500 Baht
5,501 - 6,500 บาท	114.1	30.4	-	15.3	0.0	6.8	17.4	0.1	19.7	0.2	1.3	5,501 - 6,500 Baht
6,501 - 7,500 บาท	100.6	21.7	1.0	18.4	1.2	2.9	18.5	0.7	12.4	0.2	0.9	6,501 - 7,500 Baht
7,501 - 10,000 บาท	237.9	35.9	0.2	27.5	0.5	4.4	52.6	5.1	32.9	1.7	2.9	7,501 - 10,000 Baht
10,001 - 15,000 บาท	140.7	13.8	0.7	9.0	0.7	0.9	15.2	2.4	11.4	1.9	4.8	10,001 - 15,000 Baht
15,001 - 20,000 บาท	44.8	1.9	0.6	1.2	0.1	0.3	5.5	-	2.5	0.1	3.1	15,001 - 20,000 Baht
20,001 - 30,000 บาท	40.7	-	-	1.5	0.2	0.1	1.4	-	1.8	0.0	1.8	20,001 - 30,000 Baht
มากกว่า 30,000 บาท	32.9	-	-	0.2	0.7	-	0.0	-	0.1	-	2.4	More than 30,000 Baht
ไม่ทราบ	1.6	0.7	-	-	-	0.1	0.2	-	-	-	-	Unknown

ตารางที่ 19 จำนวนลูกจ้าง จำแนกตามอุตสาหกรรม ระดับของรายได้ และเพศ ภาคใต้ (ต่อ)  
TABLE 19 EMPLOYEE BY INDUSTRY, INCOME CLASS AND SEX, SOUTHERN REGION (Contd.)

ไตรมาสที่ 1/2556 : Quarter 1/20

หน่วยเป็นพัน : In Thousands

ระดับของรายได้	อุตสาหกรรม (ต่อ) Industry (Contd.)											ไม่ทราบ	INCOME CLASS
	กิจกรรม อสังหาริมทรัพย์ Real estate activities	กิจกรรมทางวิชาชีพ วิทยาศาสตร์และเทคนิค Professional/scientific activities	การบริหารสนับสนุน และป้องกันประเทศ Administrative activities and support service activities	การบริหารราชการ ป้องทั้งประเทศ Public administration	การศึกษา Education	กิจกรรมด้านสุขภาพ งานสังคมสงเคราะห์ Health and social work	ศิลปะ ความบันเทิง และนันทนาการ Art, entertainment	บริการด้านอื่นๆ Other service	งานในครัวเรือน ส่วนบุคคล Activities of household	กิจกรรมขององค์กร Extra-territorial	ไม่ทราบ Unknown		
ชาย	2.7	8.8	17.4	148.5	71.8	20.3	11.8	21.1	0.7	-	-	-	MALE
ต่ำกว่า 1,501 บาท	-	-	0.0	-	1.0	-	-	-	-	-	-	-	Less than 1,501 Baht
1,501 - 2,500 บาท	-	-	0.7	0.1	1.1	-	0.5	1.9	-	-	-	-	1,501 - 2,500 Baht
2,501 - 3,500 บาท	-	-	0.0	0.2	0.4	1.0	2.3	5.8	-	-	-	-	2,501 - 3,500 Baht
3,501 - 4,500 บาท	-	0.4	-	2.6	0.8	-	0.4	2.6	-	-	-	-	3,501 - 4,500 Baht
4,501 - 5,500 บาท	-	-	0.4	6.5	0.8	1.8	1.4	3.0	-	-	-	-	4,501 - 5,500 Baht
5,501 - 6,500 บาท	1.0	0.1	1.0	10.8	3.8	0.8	1.7	1.1	-	-	-	-	5,501 - 6,500 Baht
6,501 - 7,500 บาท	-	0.5	1.3	14.8	3.2	0.2	1.0	1.2	-	-	-	-	6,501 - 7,500 Baht
7,501 - 10,000 บาท	1.3	4.2	9.1	36.3	13.9	6.0	3.1	3.4	0.4	-	-	-	7,501 - 10,000 Baht
10,001 - 15,000 บาท	-	0.8	2.3	24.3	14.6	4.2	1.3	0.5	0.1	-	-	-	10,001 - 15,000 Baht
15,001 - 20,000 บาท	0.3	1.6	1.2	14.9	6.8	3.1	0.1	0.1	-	-	-	-	15,001 - 20,000 Baht
20,001 - 30,000 บาท	0.1	0.6	1.0	24.9	11.2	2.1	0.0	-	-	-	-	-	20,001 - 30,000 Baht
มากกว่า 30,000 บาท	-	0.6	0.3	12.9	14.2	1.2	0.1	0.1	-	-	-	-	More than 30,000 Baht
ไม่ทราบ	-	-	-	0.4	-	-	-	-	-	-	-	-	Unknown
หญิง	2.7	9.7	8.1	75.6	126.6	65.1	4.2	19.6	14.1	-	-	-	FEMALE
ต่ำกว่า 1,501 บาท	-	-	-	0.1	0.7	1.1	-	-	-	-	-	-	Less than 1,501 Baht
1,501 - 2,500 บาท	-	-	-	-	0.4	-	-	0.6	0.3	-	-	-	1,501 - 2,500 Baht
2,501 - 3,500 บาท	-	0.2	-	0.0	1.2	0.9	-	1.1	2.1	-	-	-	2,501 - 3,500 Baht
3,501 - 4,500 บาท	-	1.4	0.6	1.7	2.5	1.2	-	1.8	1.6	-	-	-	3,501 - 4,500 Baht
4,501 - 5,500 บาท	-	0.1	-	4.1	4.8	1.5	0.1	1.2	1.2	-	-	-	4,501 - 5,500 Baht
5,501 - 6,500 บาท	0.1	1.0	1.2	3.6	5.0	4.2	0.2	2.5	5.2	-	-	-	5,501 - 6,500 Baht
6,501 - 7,500 บาท	-	1.9	0.1	7.5	6.1	3.6	1.1	0.7	1.8	-	-	-	6,501 - 7,500 Baht
7,501 - 10,000 บาท	2.4	1.9	4.0	14.4	26.1	14.2	2.1	7.8	1.0	-	-	-	7,501 - 10,000 Baht
10,001 - 15,000 บาท	0.1	1.7	1.6	21.7	32.1	19.6	0.4	2.0	0.4	-	-	-	10,001 - 15,000 Baht
15,001 - 20,000 บาท	-	0.6	0.5	9.8	11.3	7.0	-	0.2	0.4	-	-	-	15,001 - 20,000 Baht
20,001 - 30,000 บาท	0.2	1.0	0.2	7.6	16.1	7.5	0.4	0.3	-	-	-	-	20,001 - 30,000 Baht
มากกว่า 30,000 บาท	-	-	-	5.0	20.1	4.3	-	-	-	-	-	-	More than 30,000 Baht
ไม่ทราบ	-	-	-	0.1	0.2	-	-	0.3	0.2	-	-	-	Unknown

ตารางที่ 19 จำนวนผู้จ้างงานตามอุตสาหกรรม ระดับของรายได้เพศ และเขตการปกครอง ภาคใต้ (ต่อ)

TABLE 19 EMPLOYEE BY INDUSTRY, INCOME CLASS, SEX AND AREA, SOUTHERN REGION (Contd.)

ระดับของรายได้	ในเขตเทศบาล MUNICIPAL AREA														TOTAL	INCOME CLASS	
	อุตสาหกรรม Industry																
	รวม	เกษตรกรรม การปลูก และการประมง Agriculture	การทำ เหมืองแร่ และเหมืองหิน Mining	การผลิต การผลิด การผลิด Manufacturing	ไฟฟ้า ก๊าซ ไอน้ำระบบปรับ อากาศ Electricity	การจัดหาน้ำ บำบัดน้ำเสีย และประปา Water supply sewerage, waste	การก่อสร้าง Construction	การขนส่ง การขนถ่าย การขนถ่าย Transport, storage	การขนส่ง และ สถานที่เก็บสินค้า Transportation and storage	ที่พักแรมและ บริการด้านอาหาร Accommodation and food service	ข้อมูลข่าวสาร และการสื่อสาร Information and communication	กิจกรรมการเงินและ การประกันภัย Financial intermediation	MALE	FEMALE			
ยอดรวม	7500	509	4.0	73.1	8.0	1.3	58.0	149.3	20.1	84.3	6.2	19.5	19.5	19.5	19.5	19.5	
ชาย	415.1	33.5	3.2	43.7	6.1	1.2	53.1	87.0	16.2	28.0	3.8	9.0	9.0	9.0	9.0	9.0	
ต่ำกว่า 1,501 บาท	0.6	-	-	0.1	-	-	-	0.2	-	-	-	-	-	-	-	-	Less than 1,501 Baht
1,501 - 2,500 บาท	1.8	0.6	-	-	-	-	0.2	0.5	-	-	-	-	-	-	-	-	1,501 - 2,500 Baht
2,501 - 3,500 บาท	5.2	3.2	-	0.3	-	-	0.7	0.7	0.0	0.0	-	-	-	-	-	-	2,501 - 3,500 Baht
3,501 - 4,500 บาท	10.8	4.3	-	0.2	-	-	2.6	1.9	0.5	0.3	0.3	0.0	0.0	0.0	0.0	0.0	3,501 - 4,500 Baht
4,501 - 5,500 บาท	25.8	6.6	-	2.0	0.1	-	2.5	7.3	1.2	2.6	0.1	0.2	0.2	0.1	0.2	0.2	4,501 - 5,500 Baht
5,501 - 6,500 บาท	36.3	3.7	-	2.3	0.3	-	9.0	10.0	0.6	3.0	0.2	-	-	0.2	-	-	5,501 - 6,500 Baht
6,501 - 7,500 บาท	38.3	3.2	-	4.7	0.2	0.2	13.2	6.8	0.8	4.1	0.3	0.1	0.1	0.3	0.1	0.1	6,501 - 7,500 Baht
7,501 - 10,000 บาท	127.1	6.3	0.3	16.6	2.4	0.1	18.2	35.2	4.2	8.5	0.9	0.7	0.7	0.9	0.7	0.7	7,501 - 10,000 Baht
10,001 - 15,000 บาท	73.2	2.3	0.7	11.3	0.7	0.1	5.3	14.7	6.1	5.6	0.5	2.2	2.2	0.5	2.2	2.2	10,001 - 15,000 Baht
15,001 - 20,000 บาท	30.8	1.8	-	3.5	0.2	0.3	0.9	4.7	1.5	1.8	1.1	0.5	0.5	1.1	0.5	0.5	15,001 - 20,000 Baht
20,001 - 30,000 บาท	36.3	1.0	0.8	1.0	0.1	0.5	0.3	3.0	0.4	0.6	0.5	2.8	2.8	0.5	2.8	2.8	20,001 - 30,000 Baht
มากกว่า 30,000 บาท	28.6	0.3	1.5	1.7	2.2	-	0.3	2.0	0.8	1.7	0.1	2.6	2.6	0.1	2.6	2.6	More than 30,000 Baht
ไม่ทราบ	0.4	0.4	-	-	-	-	-	-	-	-	-	-	-	-	-	-	Unknown
หญิง	334.9	17.4	0.8	29.4	1.9	0.2	4.9	62.3	3.9	56.3	2.4	10.4	10.4	2.4	10.4	10.4	FEMALE
ต่ำกว่า 1,501 บาท	2.1	0.3	-	0.7	-	-	-	0.3	-	0.1	-	-	-	-	-	-	Less than 1,501 Baht
1,501 - 2,500 บาท	3.4	0.8	-	0.9	-	-	-	0.9	0.0	0.4	-	-	-	-	-	-	1,501 - 2,500 Baht
2,501 - 3,500 บาท	7.3	1.6	-	1.8	-	-	-	0.9	-	1.3	-	-	-	-	-	-	2,501 - 3,500 Baht
3,501 - 4,500 บาท	12.2	3.2	-	1.8	-	-	0.7	1.5	-	2.5	-	-	-	-	-	-	3,501 - 4,500 Baht
4,501 - 5,500 บาท	22.0	3.0	-	1.5	0.2	-	0.9	3.5	0.4	7.1	0.2	0.1	0.1	0.2	0.1	0.1	4,501 - 5,500 Baht
5,501 - 6,500 บาท	33.1	2.5	-	4.7	0.0	0.0	1.4	6.6	0.1	10.0	0.0	0.4	0.4	0.0	0.4	0.4	5,501 - 6,500 Baht
6,501 - 7,500 บาท	25.4	1.5	-	4.7	0.1	-	0.2	6.2	-	5.8	-	0.3	0.3	-	-	-	6,501 - 7,500 Baht
7,501 - 10,000 บาท	93.1	3.6	0.2	9.5	0.1	0.1	1.5	25.2	1.7	19.1	0.8	0.7	0.7	0.8	0.7	0.7	7,501 - 10,000 Baht
10,001 - 15,000 บาท	69.2	0.2	-	2.3	0.4	0.0	-	12.0	1.6	7.2	1.3	4.1	4.1	1.3	4.1	4.1	10,001 - 15,000 Baht
15,001 - 20,000 บาท	26.0	0.6	0.6	0.3	0.1	-	0.2	4.3	-	1.3	0.1	1.3	1.3	0.1	1.3	1.3	15,001 - 20,000 Baht
20,001 - 30,000 บาท	21.5	-	-	1.0	0.2	0.1	-	0.8	-	1.7	0.0	1.3	1.3	0.0	1.3	1.3	20,001 - 30,000 Baht
มากกว่า 30,000 บาท	19.1	-	-	0.2	0.7	-	-	0.0	-	0.1	-	2.1	2.1	-	2.1	2.1	More than 30,000 Baht
ไม่ทราบ	0.7	0.2	-	-	-	-	0.1	0.2	-	-	-	-	-	-	-	-	Unknown

ตารางที่ 19 จำนวนลูกจ้างจำแนกตามอุตสาหกรรม ระดับของรายได้ เพศ และเขตการปกครอง ภาคใต้ (ต่อ)  
TABLE 19 EMPLOYEE BY INDUSTRY, INCOME CLASS, SEX AND AREA, SOUTHERN REGION (Contd.)

หน่วยนับพัน...ใน Thousands

ระดับของรายได้	ในเขตเทศบาล MUNICIPAL AREA													INCOME CLASS
	อุตสาหกรรม	กิจกรรมทางวิชาชีพ	การบริหารสนับสนุน	การบริหารราชการ	การศึกษา	อุตสาหกรรมสุขภาพ	ศิลปะ ความบันเทิง และนันทนาการ	บริการด้านอื่นๆ	งานในครัวเรือน	กิจกรรมขององค์กร	ไม่ทราบ	กิจกรรมขององค์กร	ไม่ทราบ	
Real estate activities	Professional, scientific technical activities	Administrative and support service activities	Public administration	Education	Health and social work	Art, entertainment	Other service	Activities of household	Extra-territorial	Unknown	Unknown	Unknown	Unknown	
3.7	8.2	15.2	104.0	77.8	41.9	3.8	13.1	7.8	-	-	-	-	-	TOTAL
1.4	4.9	10.5	71.4	25.4	9.0	2.1	5.0	0.6	-	-	-	-	-	MALE
-	-	0.0	-	-	-	-	0.2	-	-	-	-	-	-	Less than 1,501 Baht
-	-	-	0.1	-	-	-	-	-	-	-	-	-	-	1,501 - 2,500 Baht
-	-	0.0	0.2	-	-	0.5	-	-	-	-	-	-	-	2,501 - 3,500 Baht
-	-	-	0.4	0.3	-	-	0.1	-	-	-	-	-	-	3,501 - 4,500 Baht
-	-	0.1	1.3	0.2	0.4	0.1	1.1	-	-	-	-	-	-	4,501 - 5,500 Baht
-	-	0.1	5.2	1.5	0.1	0.0	0.4	-	-	-	-	-	-	5,501 - 6,500 Baht
-	-	1.0	1.6	1.2	0.2	0.1	0.8	0.2	-	-	-	-	-	6,501 - 7,500 Baht
1.3	3.0	5.8	14.2	4.6	1.9	0.6	1.8	0.4	-	-	-	-	-	7,501 - 10,000 Baht
-	0.7	1.0	14.6	4.0	2.2	0.6	0.5	0.0	-	-	-	-	-	10,001 - 15,000 Baht
0.1	0.8	1.1	8.0	2.4	2.2	0.1	0.1	-	-	-	-	-	-	15,001 - 20,000 Baht
-	0.1	1.0	17.2	5.5	1.5	0.0	-	-	-	-	-	-	-	20,001 - 30,000 Baht
-	0.4	0.3	8.6	5.7	0.6	-	-	-	-	-	-	-	-	More than 30,000 Baht
-	-	-	0.1	-	-	-	-	-	-	-	-	-	-	Unknown
2.3	3.3	4.8	32.6	52.4	33.0	1.7	8.0	7.2	-	-	-	-	-	FEMALE
-	-	-	0.1	0.1	0.2	-	0.4	-	-	-	-	-	-	Less than 1,501 Baht
-	-	-	-	-	-	-	0.3	0.1	-	-	-	-	-	1,501 - 2,500 Baht
-	0.2	-	0.0	0.1	0.4	-	-	1.0	-	-	-	-	-	2,501 - 3,500 Baht
-	0.1	0.6	0.0	0.2	0.4	-	0.9	0.1	-	-	-	-	-	3,501 - 4,500 Baht
-	0.1	-	0.8	1.6	1.3	0.1	0.4	0.8	-	-	-	-	-	4,501 - 5,500 Baht
0.1	-	0.2	1.8	1.0	0.7	0.2	1.2	2.3	-	-	-	-	-	5,501 - 6,500 Baht
-	0.8	0.1	1.7	1.1	1.1	0.2	0.6	1.1	-	-	-	-	-	6,501 - 7,500 Baht
2.1	0.7	2.4	6.0	9.0	6.8	0.7	2.1	0.8	-	-	-	-	-	7,501 - 10,000 Baht
-	1.1	1.1	7.3	17.6	10.6	0.1	1.9	0.4	-	-	-	-	-	10,001 - 15,000 Baht
-	-	0.3	6.6	4.4	5.5	-	0.2	0.4	-	-	-	-	-	15,001 - 20,000 Baht
0.2	0.3	0.2	4.6	6.9	3.9	0.4	-	-	-	-	-	-	-	20,001 - 30,000 Baht
-	-	-	3.5	10.4	2.0	-	-	-	-	-	-	-	-	More than 30,000 Baht
-	-	-	0.1	-	-	-	0.1	0.2	-	-	-	-	-	Unknown

ตารางที่ 19 จำนวนลูกจ้างในภาคอุตสาหกรรม ระดับของรายได้ เพศ และเขตการปกครอง ภาคใต้ (ต่อ)

TABLE 19 EMPLOYEE BY INDUSTRY, INCOME CLASS, SEX AND AREA, SOUTHERN REGION (Contd.)

ระดับของรายได้	เขตเทศบาล NON-MUNICIPAL AREA														รวม	Total	INCOME CLASS
	เกษตรกรรม และประมง	เหมืองแร่ และเหมืองหิน	การทำ เหมืองแร่	การผลิต	ไฟฟ้า ก๊าซ ไอน้ำระบบปรับ อากาศ	การจัดการน้ำ บำบัดน้ำเสีย และประปา	อุตสาหกรรม การก่อสร้าง	การขนส่ง และการสื่อสาร	การขนส่ง และการสื่อสาร	การขนส่ง และการสื่อสาร	การขนส่ง และการสื่อสาร	การขนส่ง และการสื่อสาร	ที่พักแรมและ บริการด้านอาหาร	ข้อมูลข่าวสาร และการสื่อสาร			
	Agriculture	Mining	Manufacturing	Electricity	Water supply sewerage, waste	Construction	Transport, storage and communication	Transport, storage and communication	Transport, storage and communication	Transport, storage and communication	Transport, storage and communication	Accommodation and food service	Information and communication	Financial intermediation			
<b>ยอดรวม</b>	553.1	7.0	153.1	8.7	3.6	163.4	182.3	36.2	71.7	4.5	10.9	4.5	10.9	4.5	TOTAL		
<b>ชาย</b>	909.6	335.1	5.3	6.3	2.5	147.7	113.9	28.7	23.5	2.7	4.0	2.7	4.0	2.7	MALE		
ต่ำกว่า 1,501 บาท	5.1	-	0.5	-	0.3	0.7	1.3	-	-	-	-	-	-	-	Less than 1,501 Baht		
1,501 - 2,500 บาท	20.8	-	0.3	-	-	0.8	1.7	1.0	-	-	-	-	-	-	1,501 - 2,500 Baht		
2,501 - 3,500 บาท	33.5	0.1	0.1	-	-	1.5	5.5	2.6	-	-	-	-	-	-	2,501 - 3,500 Baht		
3,501 - 4,500 บาท	47.3	1.2	2.0	-	-	7.0	3.1	0.9	1.2	-	-	-	-	-	3,501 - 4,500 Baht		
4,501 - 5,500 บาท	52.7	0.2	2.3	-	-	15.2	7.5	0.3	1.5	-	-	-	-	-	4,501 - 5,500 Baht		
5,501 - 6,500 บาท	45.4	0.3	10.8	0.8	0.3	33.1	20.9	2.0	2.5	0.4	-	-	-	-	5,501 - 6,500 Baht		
6,501 - 7,500 บาท	31.0	-	8.5	0.3	-	26.1	22.8	0.6	1.3	-	-	-	-	-	6,501 - 7,500 Baht		
7,501 - 10,000 บาท	68.3	0.6	29.9	2.4	0.4	51.3	38.4	13.5	10.5	0.2	0.7	0.2	0.7	0.2	7,501 - 10,000 Baht		
10,001 - 15,000 บาท	25.8	3.1	11.3	1.0	0.3	10.3	9.3	4.5	4.9	0.2	0.8	0.2	0.8	0.2	10,001 - 15,000 Baht		
15,001 - 20,000 บาท	2.7	-	1.2	0.2	0.6	0.3	2.9	1.9	0.8	0.7	0.8	0.7	0.8	0.7	15,001 - 20,000 Baht		
20,001 - 30,000 บาท	0.7	-	-	-	0.6	1.5	0.5	0.8	0.6	0.7	0.3	0.7	0.3	0.7	20,001 - 30,000 Baht		
มากกว่า 30,000 บาท	-	-	0.2	1.6	-	-	-	0.7	0.3	0.6	1.4	0.6	1.4	0.6	More than 30,000 Baht		
ไม่ทราบ	1.7	-	-	-	-	-	-	-	-	-	-	-	-	-	Unknown		
<b>หญิง</b>	218.0	1.7	85.8	2.5	1.2	15.8	68.4	7.5	48.2	1.8	7.0	1.8	7.0	1.8	FEMALE		
ต่ำกว่า 1,501 บาท	5.9	-	2.5	-	-	-	1.5	-	0.4	-	-	-	-	-	Less than 1,501 Baht		
1,501 - 2,500 บาท	14.8	-	4.4	-	-	-	0.6	-	0.5	-	-	-	-	-	1,501 - 2,500 Baht		
2,501 - 3,500 บาท	31.1	-	7.9	-	-	-	1.8	-	2.3	-	-	-	-	-	2,501 - 3,500 Baht		
3,501 - 4,500 บาท	35.2	-	11.9	-	-	1.5	2.2	-	3.1	-	-	-	-	-	3,501 - 4,500 Baht		
4,501 - 5,500 บาท	35.1	-	8.9	0.7	-	2.2	6.6	2.7	6.1	-	-	-	-	-	4,501 - 5,500 Baht		
5,501 - 6,500 บาท	27.9	-	10.6	-	-	5.4	10.8	-	9.8	-	-	-	-	-	5,501 - 6,500 Baht		
6,501 - 7,500 บาท	20.2	1.0	13.7	1.1	-	2.7	12.4	0.7	6.6	0.2	0.6	0.2	0.6	0.2	6,501 - 7,500 Baht		
7,501 - 10,000 บาท	32.4	-	18.0	0.4	0.2	2.9	27.4	3.3	13.8	0.9	2.3	0.9	2.3	0.9	7,501 - 10,000 Baht		
10,001 - 15,000 บาท	13.6	0.7	6.7	0.3	0.5	0.9	3.3	0.7	4.2	0.6	0.7	0.6	0.7	0.6	10,001 - 15,000 Baht		
15,001 - 20,000 บาท	1.3	-	0.9	-	-	0.1	1.2	-	1.3	-	-	-	-	-	15,001 - 20,000 Baht		
20,001 - 30,000 บาท	-	-	0.4	-	0.5	0.1	0.6	-	0.2	-	-	-	-	-	20,001 - 30,000 Baht		
มากกว่า 30,000 บาท	-	-	-	-	-	-	-	-	0.1	-	-	-	-	-	More than 30,000 Baht		
ไม่ทราบ	0.5	-	-	-	-	-	-	-	-	-	-	-	-	-	Unknown		



ตารางที่ 19 จำนวนลูกจ้าง จำแนกตามอุตสาหกรรม ระดับของรายได้ เขต และเขตการปกครอง ภาคใต้ (ต่อ)

TABLE 19 EMPLOYEE BY INDUSTRY, INCOME CLASS, SEX AND AREA, SOUTHERN REGION (Contd.)

หน่วยเป็นพัน : in Thousands

ระดับของรายได้	นอกเขตเทศบาล NON-MUNICIPAL AREA											INCOME CLASS
	กิจกรรมอสังหาริมทรัพย์	กิจกรรมทางวิชาชีพ	การบริหารสนับสนุนและป้องกันประเทศ	การบริหารราชการ	การศึกษา	อุตสาหกรรม (ต่อ)	Health and social work	Art, entertainment	Other service	งานในครัวเรือน	กิจกรรมขององค์กร	
	Real estate activities	Professional, scientific and technical activities	Administrative and support service activities	Public administration	Education	Industry (Contd.)	Health and social work	Art, entertainment	Other service	Activities of household	Extra-territorial	Unknown
<b>ยอดรวม</b>	1.7	10.3	10.3	120.2	120.6	43.5	12.2	27.7	7.0	-	-	TOTAL
ชาย	1.3	3.9	6.9	77.2	46.4	11.4	9.7	16.1	0.1	-	-	MALE
ต่ำกว่า 1,501 บาท	-	-	-	-	1.0	-	-	1.3	-	-	-	Less than 1,501 Baht
1,501 - 2,500 บาท	-	-	0.7	-	1.1	-	-	1.9	-	-	-	1,501 - 2,500 Baht
2,501 - 3,500 บาท	-	-	-	-	0.4	1.0	2.3	5.7	-	-	-	2,501 - 3,500 Baht
3,501 - 4,500 บาท	-	0.4	-	2.2	0.5	-	0.4	2.4	-	-	-	3,501 - 4,500 Baht
4,501 - 5,500 บาท	-	-	0.3	5.2	0.6	1.5	1.2	2.0	-	-	-	4,501 - 5,500 Baht
5,501 - 6,500 บาท	1.0	0.1	0.9	5.6	2.3	0.7	1.6	0.7	-	-	-	5,501 - 6,500 Baht
6,501 - 7,500 บาท	-	0.5	0.3	13.2	2.0	-	0.9	0.4	-	-	-	6,501 - 7,500 Baht
7,501 - 10,000 บาท	-	1.2	3.2	22.1	9.2	4.0	2.5	1.6	-	-	-	7,501 - 10,000 Baht
10,001 - 15,000 บาท	-	0.1	1.3	9.8	10.6	2.0	0.7	-	0.1	-	-	10,001 - 15,000 Baht
15,001 - 20,000 บาท	0.2	0.8	0.1	6.8	4.4	0.9	-	-	-	-	-	15,001 - 20,000 Baht
20,001 - 30,000 บาท	0.1	0.5	0.1	7.7	5.7	0.6	-	-	-	-	-	20,001 - 30,000 Baht
มากกว่า 30,000 บาท	-	0.3	-	4.2	8.5	0.6	0.1	0.1	-	-	-	More than 30,000 Baht
ไม่ทราบ	-	-	-	0.3	-	-	-	-	-	-	-	Unknown
<b>หญิง</b>	0.5	6.4	3.4	43.0	74.2	32.1	2.5	11.6	6.9	-	-	FEMALE
ต่ำกว่า 1,501 บาท	-	-	-	-	0.6	1.0	-	0.7	-	-	-	Less than 1,501 Baht
1,501 - 2,500 บาท	-	-	-	-	0.4	-	-	0.3	0.2	-	-	1,501 - 2,500 Baht
2,501 - 3,500 บาท	-	-	-	-	1.1	0.5	-	1.1	1.1	-	-	2,501 - 3,500 Baht
3,501 - 4,500 บาท	-	1.2	-	1.7	2.3	0.8	-	0.9	1.5	-	-	3,501 - 4,500 Baht
4,501 - 5,500 บาท	-	-	-	3.3	3.2	0.2	-	0.8	0.4	-	-	4,501 - 5,500 Baht
5,501 - 6,500 บาท	-	1.0	1.0	1.8	4.1	3.4	-	1.3	2.9	-	-	5,501 - 6,500 Baht
6,501 - 7,500 บาท	-	1.2	-	5.8	5.0	2.4	0.8	0.2	0.7	-	-	6,501 - 7,500 Baht
7,501 - 10,000 บาท	0.4	1.2	1.6	8.4	17.1	7.4	1.4	5.7	0.1	-	-	7,501 - 10,000 Baht
10,001 - 15,000 บาท	0.1	0.6	0.5	14.4	14.5	9.0	0.3	0.1	-	-	-	10,001 - 15,000 Baht
15,001 - 20,000 บาท	-	0.6	0.2	3.2	6.9	1.5	-	-	-	-	-	15,001 - 20,000 Baht
20,001 - 30,000 บาท	-	0.7	-	3.0	9.3	3.6	-	0.3	-	-	-	20,001 - 30,000 Baht
มากกว่า 30,000 บาท	-	-	-	1.5	9.7	2.3	-	-	-	-	-	More than 30,000 Baht
ไม่ทราบ	-	-	-	-	0.2	-	-	0.2	-	-	-	Unknown

**รายงานผลการสำรวจแรงงาน**  
**REPORT OF THE LABOR FORCE SURVEY**

ฉบับที่	1	รายงานผลการสำรวจแรงงาน (รอบที่ 1) มกราคม 2506
No.	1	Report of the Labor Force Survey (Round 1) January 1963
ฉบับที่	2	รายงานผลการสำรวจแรงงาน (รอบที่ 2-3) กุมภาพันธ์ - มีนาคม 2506
No.	2	Report of the Labor Force Survey (Round 2-3) February-March 1963
ฉบับที่	3	รายงานผลการสำรวจแรงงาน (รอบที่ 4) กรกฎาคม 2506
No.	3	Report of the Labor Force Survey (Round 4) July 1963
ฉบับที่	4	รายงานผลการสำรวจแรงงานในเขตเทศบาลนครกรุงเทพและธนบุรี พ.ศ. 2508-2509
No.	4	Report of the Labor Force Survey, Bangkok-Thonburi Municipal Areas 1965-1966
ฉบับที่	5	รายงานเบื้องต้นการสำรวจแรงงานในเขตเทศบาลนครกรุงเทพและธนบุรี พ.ศ. 2509-2510
No.	5	Preliminary Report of the Labor Force Survey, Bangkok-Thonburi Municipal Areas 1966-1967
ฉบับที่	6	รายงานภาคสมบูรณ์การสำรวจแรงงานในเขตเทศบาลนครกรุงเทพและธนบุรี พ.ศ. 2509-2510
No.	6	Final Report of the Labor Force Survey, Bangkok-Thonburi Municipal Areas 1966-1967
ฉบับที่	7	รายงานเบื้องต้นการสำรวจแรงงานในเขตชนบท 2509-2510
No.	7	Preliminary Report of the Labor Force Survey, Rural Areas 1966-1967
ฉบับที่	8	รายงานภาคสมบูรณ์การสำรวจแรงงานในเขตชนบท 2509-2510
No.	8	Final Report of the Labor Force Survey, Rural Areas 1966-1967
ฉบับที่	9	รายงานเบื้องต้นการสำรวจแรงงานในเขตเทศบาลทั่วราชอาณาจักร สิงหาคม-ตุลาคม 2510
No.	9	Preliminary Report of the Labor Force Survey, All Municipal Areas August-October 1967
ฉบับที่	10	รายงานภาคสมบูรณ์การสำรวจแรงงานในเขตเทศบาลทั่วราชอาณาจักร สิงหาคม-ตุลาคม 2510
No.	10	Final Report of the Labor Force Survey, All Municipal Areas August-October 1967
ฉบับที่	11	รายงานเบื้องต้นการสำรวจแรงงานในเขตเทศบาลทั่วราชอาณาจักร กุมภาพันธ์-เมษายน 2511
No.	11	Preliminary Report of the Labor Force Survey, All Municipal Areas February-April 1968
ฉบับที่	12	รายงานภาคสมบูรณ์การสำรวจแรงงานในเขตเทศบาลทั่วราชอาณาจักร กุมภาพันธ์-เมษายน 2511
No.	12	Final Report of the Labor Force Survey, All Municipal Areas February-April 1968
ฉบับที่	13	รายงานเบื้องต้นการสำรวจแรงงานในเขตเทศบาลทั่วราชอาณาจักร สิงหาคม-ตุลาคม 2511
No.	13	Preliminary Report of the Labor Force Survey, All Municipal Areas August-October 1968
ฉบับที่	14	รายงานภาคสมบูรณ์การสำรวจแรงงานในเขตเทศบาลทั่วราชอาณาจักร สิงหาคม-ตุลาคม 2511
No.	14	Final Report of the Labor Force Survey, All Municipal Areas August-October 1968
ฉบับที่	15	รายงานผลการสำรวจแรงงานในเขตเทศบาลทั่วราชอาณาจักร (รอบที่ 6) พฤษภาคม 2507
No.	15	Report of the Labor Force Survey (Round 6), All Municipal Areas, May 1964
ฉบับที่	16	รายงานเบื้องต้นการสำรวจแรงงานทั่วราชอาณาจักร กรกฎาคม-กันยายน 2512
No.	16	Preliminary Report of the Labor Force Survey, Whole Kingdom July-September 1969

ฉบับที่	17	รายงานภาคสมบรูณ์การสำรวจแรงงาน ทัวราชอาณาจักร กรกฎาคม-กันยายน 2512
No.	17	Final Report of the Labor Force Survey, Whole Kingdom July-September 1969
ฉบับที่	18	รายงานผลการสำรวจแรงงาน ทัวราชอาณาจักร (รอบที่ 1) มกราคม-มีนาคม 2514
No.	18	Report of the Labor Force Survey, Whole Kingdom (Round 1) January-March 1971
ฉบับที่	19	รายงานผลการสำรวจแรงงาน ทัวราชอาณาจักร (รอบที่ 2) กรกฎาคม-กันยายน 2514
No.	19	Report of the Labor Force Survey, Whole Kingdom (Round 2) July-September 1971
ฉบับที่	20	รายงานเบื้องต้นการสำรวจแรงงาน ทัวราชอาณาจักร (รอบที่ 1) มกราคม-มีนาคม 2515
No.	20	Preliminary Report of the Labor Force Survey, Whole Kingdom (Round 1) January-March 1972
ฉบับที่	21	รายงานภาคสมบรูณ์การสำรวจแรงงาน ทัวราชอาณาจักร (รอบที่ 1) มกราคม-มีนาคม 2515
No.	21	Final Report of the Labor Force Survey, Whole Kingdom (Round 1) January-March 1972
ฉบับที่	22	รายงานเบื้องต้นการสำรวจแรงงาน ทัวราชอาณาจักร (รอบที่ 2) กรกฎาคม-กันยายน 2515
No.	22	Preliminary Report of the Labor Force Survey, Whole Kingdom (Round 2) July-September 1972
ฉบับที่	23	รายงานภาคสมบรูณ์การสำรวจแรงงาน ทัวราชอาณาจักร (รอบที่ 2) กรกฎาคม-กันยายน 2515
No.	23	Final Report of the Labor Force Survey, Whole Kingdom (Round 2) July-September 1972
ฉบับที่	24	รายงานเบื้องต้นการสำรวจแรงงาน ทัวราชอาณาจักร (รอบที่ 1) มกราคม-มีนาคม 2516
No.	24	Preliminary Report of the Labor Force Survey, Whole Kingdom (Round 1) January-March 1973
ฉบับที่	25	รายงานภาคสมบรูณ์การสำรวจแรงงาน ทัวราชอาณาจักร (รอบที่ 1) มกราคม-มีนาคม 2516
No.	25	Final Report of the Labor Force Survey, Whole Kingdom (Round 1) January-March 1973
ฉบับที่	26	รายงานเบื้องต้นการสำรวจแรงงาน ทัวราชอาณาจักร (รอบที่ 2) กรกฎาคม-กันยายน 2516
No.	26	Preliminary Report of the Labor Force Survey, Whole Kingdom (Round 2) July-September 1973
ฉบับที่	27	รายงานภาคสมบรูณ์การสำรวจแรงงาน ทัวราชอาณาจักร (รอบที่ 2) กรกฎาคม-กันยายน 2516
No.	27	Final Report of the Labor Force Survey, Whole Kingdom (Round 2) July-September 1973
ฉบับที่	28	รายงานเบื้องต้นการสำรวจแรงงาน ทัวราชอาณาจักร (รอบที่ 1) มกราคม-มีนาคม 2517
No.	28	Preliminary Report of the Labor Force Survey, Whole Kingdom (Round 1) January-March 1974
ฉบับที่	29	รายงานภาคสมบรูณ์การสำรวจแรงงาน ทัวราชอาณาจักร (รอบที่ 1) มกราคม-มีนาคม 2517
No.	29	Final Report of the Labor Force Survey, Whole Kingdom (Round 1) January-March 1974
ฉบับที่	30	รายงานเบื้องต้นการสำรวจแรงงาน ทัวราชอาณาจักร (รอบที่ 2) กรกฎาคม-กันยายน 2517
No.	30	Preliminary Report of the Labor Force Survey, Whole Kingdom (Round 2) July-September 1974
ฉบับที่	31	รายงานภาคสมบรูณ์การสำรวจแรงงาน ทัวราชอาณาจักร (รอบที่ 2) กรกฎาคม-กันยายน 2517
No.	31	Final Report of the Labor Force Survey, Whole Kingdom (Round 2) July-September 1974







ฉบับที่	86	รายงานผลการสำรวจภาวะการทำงานของประชากร ทั้งราชอาณาจักร (รอบที่ 2) พฤษภาคม 2541
No.	86	Report of the Labor Force Survey, Whole Kingdom (Round 2) May 1998
ฉบับที่	87	รายงานผลการสำรวจภาวะการทำงานของประชากร ทั้งราชอาณาจักร (รอบที่ 3) สิงหาคม 2541
No.	87	Report of the Labor Force Survey, Whole Kingdom (Round 3) August 1998
ฉบับที่	88	รายงานผลการสำรวจภาวะการทำงานของประชากร ทั้งราชอาณาจักร (รอบที่ 4) พฤศจิกายน 2541
No.	88	Report of the Labor Force Survey, Whole Kingdom (Round 4) November 1998
ฉบับที่	89	รายงานผลการสำรวจภาวะการทำงานของประชากร ทั้งราชอาณาจักร (รอบที่ 1) กุมภาพันธ์ 2542
No.	89	Report of the Labor Force Survey, Whole Kingdom (Round 1) February 1999
ฉบับที่	90	รายงานผลการสำรวจภาวะการทำงานของประชากร ทั้งราชอาณาจักร (รอบที่ 2) พฤษภาคม 2542
No.	90	Report of the Labor Force Survey, Whole Kingdom (Round 2) May 1999
ฉบับที่	91	รายงานผลการสำรวจภาวะการทำงานของประชากร ทั้งราชอาณาจักร (รอบที่ 3) สิงหาคม 2542
No.	91	Report of the Labor Force Survey, Whole Kingdom (Round 3) August 1999
ฉบับที่	92	รายงานผลการสำรวจภาวะการทำงานของประชากร ทั้งราชอาณาจักร (รอบที่ 4) พฤศจิกายน 2542
No.	92	Report of the Labor Force Survey, Whole Kingdom (Round 4) November 1999
ฉบับที่	93	รายงานผลการสำรวจภาวะการทำงานของประชากร ทั้งราชอาณาจักร (รอบที่ 1) กุมภาพันธ์ 2543
No.	93	Report of the Labor Force Survey, Whole Kingdom (Round 1) February 2000
ฉบับที่	94	รายงานผลการสำรวจภาวะการทำงานของประชากร ทั้งราชอาณาจักร (รอบที่ 2) พฤษภาคม 2543
No.	94	Report of the Labor Force Survey, Whole Kingdom (Round 2) May 2000
ฉบับที่	95	รายงานผลการสำรวจภาวะการทำงานของประชากร ทั้งราชอาณาจักร (รอบที่ 3) สิงหาคม 2543
No.	95	Report of the Labor Force Survey, Whole Kingdom (Round 3) August 2000
ฉบับที่	96	รายงานผลการสำรวจภาวะการทำงานของประชากร ทั้งราชอาณาจักร (รอบที่ 4) พฤศจิกายน 2543
No.	96	Report of the Labor Force Survey, Whole Kingdom (Round 4) November 2000
ฉบับที่	97	รายงานผลการสำรวจภาวะการทำงานของประชากร ทั้งราชอาณาจักร (ไตรมาสที่ 1) มกราคม-มีนาคม 2544
No.	97	Report of the Labor Force Survey, Whole Kingdom (Quarter 1) January-March 2001
ฉบับที่	98	รายงานผลการสำรวจภาวะการทำงานของประชากร ทั้งราชอาณาจักร (ไตรมาสที่ 2) เมษายน-มิถุนายน 2544
No.	98	Report of the Labor Force Survey, Whole Kingdom (Quarter 2) April-June 2001
ฉบับที่	99	รายงานผลการสำรวจภาวะการทำงานของประชากร ทั้งราชอาณาจักร (ไตรมาสที่ 3) กรกฎาคม-กันยายน 2544
No.	99	Report of the Labor Force Survey, Whole Kingdom (Quarter 3) July-September 2001
ฉบับที่	100	รายงานผลการสำรวจภาวะการทำงานของประชากร ทั้งราชอาณาจักร (ไตรมาสที่ 4) ตุลาคม-ธันวาคม 2544
No.	100	Report of the Labor Force Survey, Whole Kingdom (Quarter 4) October-December 2001

ฉบับที่	101	รายงานผลการสำรวจภาวะการทำงานของประชากร ทั้งราชอาณาจักร (ไตรมาสที่ 1) มกราคม-มีนาคม 2545
No.	101	Report of the Labor Force Survey, Whole Kingdom (Quarter 1) January-March 2002
ฉบับที่	102	รายงานผลการสำรวจภาวะการทำงานของประชากร ทั้งราชอาณาจักร (ไตรมาสที่ 2) เมษายน-มิถุนายน 2545
No.	102	Report of the Labor Force Survey, Whole Kingdom (Quarter 2) April-June 2002
ฉบับที่	103	รายงานผลการสำรวจภาวะการทำงานของประชากร ทั้งราชอาณาจักร (ไตรมาสที่ 3) กรกฎาคม-กันยายน 2545
No.	103	Report of the Labor Force Survey, Whole Kingdom (Quarter 3) July-September 2002
ฉบับที่	104	รายงานผลการสำรวจภาวะการทำงานของประชากร ทั้งราชอาณาจักร (ไตรมาสที่ 4) ตุลาคม-ธันวาคม 2545
No.	104	Report of the Labor Force Survey, Whole Kingdom (Quarter 4) October-December 2002
ฉบับที่	105	รายงานผลการสำรวจภาวะการทำงานของประชากร ทั้งราชอาณาจักร (ไตรมาสที่ 1) มกราคม-มีนาคม 2546
No.	105	Report of the Labor Force Survey, Whole Kingdom (Quarter 1) January-March 2003
ฉบับที่	106	รายงานผลการสำรวจภาวะการทำงานของประชากร ทั้งราชอาณาจักร (ไตรมาสที่ 2) เมษายน-มิถุนายน 2546
No.	106	Report of the Labor Force Survey, Whole Kingdom (Quarter 2) April-June 2003
ฉบับที่	107	รายงานผลการสำรวจภาวะการทำงานของประชากร ทั้งราชอาณาจักร (ไตรมาสที่ 3) กรกฎาคม-กันยายน 2546
No.	107	Report of the Labor Force Survey, Whole Kingdom (Quarter 3) July-September 2003
ฉบับที่	108	รายงานผลการสำรวจภาวะการทำงานของประชากร ทั้งราชอาณาจักร (ไตรมาสที่ 4) ตุลาคม-ธันวาคม 2546
No.	108	Report of the Labor Force Survey, Whole Kingdom (Quarter 4) October-December 2003
ฉบับที่	109	รายงานผลการสำรวจภาวะการทำงานของประชากร ทั้งราชอาณาจักร (ไตรมาสที่ 1) มกราคม-มีนาคม 2547
No.	109	Report of the Labor Force Survey, Whole Kingdom (Quarter 1) January-March 2004
ฉบับที่	110	รายงานผลการสำรวจภาวะการทำงานของประชากร ทั้งราชอาณาจักร (ไตรมาสที่ 2) เมษายน-มิถุนายน 2547
No.	110	Report of the Labor Force Survey, Whole Kingdom (Quarter 2) April-June 2004
ฉบับที่	111	รายงานผลการสำรวจภาวะการทำงานของประชากร ทั้งราชอาณาจักร (ไตรมาสที่ 3) กรกฎาคม-กันยายน 2547
No.	111	Report of the Labor Force Survey, Whole Kingdom (Quarter 3) July-September 2004



ฉบับที่	112	รายงานผลการสำรวจภาวะการทำงานของประชากร ทั้งราชอาณาจักร (ไตรมาสที่ 4) ตุลาคม - ธันวาคม 2547
No.	112	Report of the Labor Force Survey, Whole Kingdom (Quarter 4) October-December 2004
ฉบับที่	113	รายงานผลการสำรวจภาวะการทำงานของประชากร ทั้งราชอาณาจักร (ไตรมาสที่ 1) มกราคม-มีนาคม 2548
No.	113	Report of the Labor Force Survey, Whole Kingdom (Quarter 1) January-March 2005
ฉบับที่	114	รายงานผลการสำรวจภาวะการทำงานของประชากร ทั้งราชอาณาจักร (ไตรมาสที่ 2) เมษายน-มิถุนายน 2548
No.	114	Report of the Labor Force Survey, Whole Kingdom (Quarter 2) April-June 2005
ฉบับที่	115	รายงานผลการสำรวจภาวะการทำงานของประชากร ทั้งราชอาณาจักร (ไตรมาสที่ 3) กรกฎาคม-กันยายน 2548
No.	115	Report of the Labor Force Survey, Whole Kingdom (Quarter 3) July-September 2005
ฉบับที่	116	รายงานผลการสำรวจภาวะการทำงานของประชากร ทั้งราชอาณาจักร (ไตรมาสที่ 4) ตุลาคม - ธันวาคม 2548
No.	116	Report of the Labor Force Survey, Whole Kingdom (Quarter 4) October-December 2005
ฉบับที่	117	รายงานผลการสำรวจภาวะการทำงานของประชากร ทั้งราชอาณาจักร (ไตรมาสที่ 1) มกราคม-มีนาคม 2549
No.	117	Report of the Labor Force Survey, Whole Kingdom (Quarter 1) January-March 2006
ฉบับที่	118	รายงานผลการสำรวจภาวะการทำงานของประชากร ทั้งราชอาณาจักร (ไตรมาสที่ 2) เมษายน-มิถุนายน 2549
No.	118	Report of the Labor Force Survey, Whole Kingdom (Quarter 2) April-June 2006
ฉบับที่	119	รายงานผลการสำรวจภาวะการทำงานของประชากร ทั้งราชอาณาจักร (ไตรมาสที่ 3) กรกฎาคม-กันยายน 2549
No.	119	Report of the Labor Force Survey, Whole Kingdom (Quarter 3) July-September 2006
ฉบับที่	120	รายงานผลการสำรวจภาวะการทำงานของประชากร ทั้งราชอาณาจักร (ไตรมาสที่ 4) ตุลาคม - ธันวาคม 2549
No.	120	Report of the Labor Force Survey, Whole Kingdom (Quarter 4) October-December 2006
ฉบับที่	121	รายงานผลการสำรวจภาวะการทำงานของประชากร ทั้งราชอาณาจักร (ไตรมาสที่ 1) มกราคม-มีนาคม 2550
No.	121	Report of the Labor Force Survey, Whole Kingdom (Quarter 1) January-March 2007
ฉบับที่	122	รายงานผลการสำรวจภาวะการทำงานของประชากร ทั้งราชอาณาจักร (ไตรมาสที่ 2) เมษายน-มิถุนายน 2550
No.	122	Report of the Labor Force Survey, Whole Kingdom (Quarter 2) April-June 2007
ฉบับที่	123	รายงานผลการสำรวจภาวะการทำงานของประชากร ทั้งราชอาณาจักร (ไตรมาสที่ 3) กรกฎาคม-กันยายน 2550
No.	123	Report of the Labor Force Survey, Whole Kingdom (Quarter 3) July-September 2007

ฉบับที่	124	รายงานผลการสำรวจภาวะการทำงานของประชากร ทั้งราชอาณาจักร (ไตรมาสที่ 4) ตุลาคม - ธันวาคม 2550
No.	124	Report of the Labor Force Survey, Whole Kingdom (Quarter 4) October-December 2007
ฉบับที่	125	รายงานผลการสำรวจภาวะการทำงานของประชากร ทั้งราชอาณาจักร (ไตรมาสที่ 1) มกราคม - มีนาคม 2551
No.	125	Report of the Labor Force Survey, Whole Kingdom (Quarter 1) January-March 2008
ฉบับที่	126	รายงานผลการสำรวจภาวะการทำงานของประชากร ทั้งราชอาณาจักร (ไตรมาสที่ 2) เมษายน-มิถุนายน 2551
No.	126	Report of the Labor Force Survey, Whole Kingdom (Quarter 2) April-June 2008
ฉบับที่	127	รายงานผลการสำรวจภาวะการทำงานของประชากร ทั้งราชอาณาจักร (ไตรมาสที่ 3) กรกฎาคม-กันยายน 2551
No.	127	Report of the Labor Force Survey, Whole Kingdom (Quarter 3) July-September 2008
ฉบับที่	128	รายงานผลการสำรวจภาวะการทำงานของประชากร ทั้งราชอาณาจักร (ไตรมาสที่ 4) ตุลาคม - ธันวาคม 2551
No.	128	Report of the Labor Force Survey, Whole Kingdom (Quarter 4) October-December 2008
ฉบับที่	129	รายงานผลการสำรวจภาวะการทำงานของประชากร ทั้งราชอาณาจักร (ไตรมาสที่ 1) มกราคม - มีนาคม 2552
No.	129	Report of the Labor Force Survey, Whole Kingdom (Quarter 1) January-March 2009
ฉบับที่	130	รายงานผลการสำรวจภาวะการทำงานของประชากร ทั้งราชอาณาจักร (ไตรมาสที่ 2) เมษายน-มิถุนายน 2552
No.	130	Report of the Labor Force Survey, Whole Kingdom (Quarter 2) April-June 2009
ฉบับที่	131	รายงานผลการสำรวจภาวะการทำงานของประชากร ทั้งราชอาณาจักร (ไตรมาสที่ 3) กรกฎาคม-กันยายน 2552
No.	131	Report of the Labor Force Survey, Whole Kingdom (Quarter 3) July-September 2009
ฉบับที่	132	รายงานผลการสำรวจภาวะการทำงานของประชากร ทั้งราชอาณาจักร (ไตรมาสที่ 4) ตุลาคม - ธันวาคม 2552
No.	132	Report of the Labor Force Survey, Whole Kingdom (Quarter 4) October-December 2009
ฉบับที่	133	รายงานผลการสำรวจภาวะการทำงานของประชากร ทั้งราชอาณาจักร (ไตรมาสที่ 1) มกราคม - มีนาคม 2553
No.	133	Report of the Labor Force Survey, Whole Kingdom (Quarter 1) January-March 2010
ฉบับที่	134	รายงานผลการสำรวจภาวะการทำงานของประชากร ทั้งราชอาณาจักร (ไตรมาสที่ 2) เมษายน-มิถุนายน 2553
No.	134	Report of the Labor Force Survey, Whole Kingdom (Quarter 2) April-June 2010
ฉบับที่	135	รายงานผลการสำรวจภาวะการทำงานของประชากร ทั้งราชอาณาจักร (ไตรมาสที่ 3) 2553
No.	135	Report of the Labor Force Survey, Whole Kingdom (Quarter 3) 2010

ฉบับที่	136	รายงานผลการสำรวจภาวะการทำงานของประชากร ทัวราชอาณาจักร (ไตรมาสที่ 4) ตุลาคม - ธันวาคม 2553
No.	136	Report of the Labor Force Survey, Whole Kingdom (Quarter 4) October-December 2010
ฉบับที่	137	รายงานผลการสำรวจภาวะการทำงานของประชากร ทัวราชอาณาจักร (ไตรมาสที่ 1) มกราคม - มีนาคม 2554
No.	137	Report of the Labor Force Survey, Whole Kingdom (Quarter 1) January-March 2011
ฉบับที่	138	รายงานผลการสำรวจภาวะการทำงานของประชากร ทัวราชอาณาจักร (ไตรมาสที่ 2) เมษายน - มิถุนายน 2554
No.	138	Report of the Labor Force Survey, Whole Kingdom (Quarter 2) April-June 2011
ฉบับที่	139	รายงานผลการสำรวจภาวะการทำงานของประชากร ทัวราชอาณาจักร (ไตรมาสที่ 3) กรกฎาคม - กันยายน 2554
No.	139	Report of the Labor Force Survey, Whole Kingdom (Quarter 3) July-September 2011
ฉบับที่	140	รายงานผลการสำรวจภาวะการทำงานของประชากร ทัวราชอาณาจักร (ไตรมาสที่ 4) ตุลาคม - ธันวาคม 2554
No.	140	Report of the Labor Force Survey, Whole Kingdom (Quarter 4) October-December 2011
ฉบับที่	141	รายงานผลการสำรวจภาวะการทำงานของประชากร ทัวราชอาณาจักร (ไตรมาสที่ 1) มกราคม - มีนาคม 2555
No.	141	Report of the Labor Force Survey, Whole Kingdom (Quarter 1) January-March 2012
ฉบับที่	142	รายงานผลการสำรวจภาวะการทำงานของประชากร ทัวราชอาณาจักร (ไตรมาสที่ 2) เมษายน - มิถุนายน 2555
No.	142	Report of the Labor Force Survey, Whole Kingdom (Quarter 2) April-June 2012
ฉบับที่	143	รายงานผลการสำรวจภาวะการทำงานของประชากร ทัวราชอาณาจักร (ไตรมาสที่ 3) กรกฎาคม - กันยายน 2555
No.	143	Report of the Labor Force Survey, Whole Kingdom (Quarter 3) July-September 2012
ฉบับที่	144	รายงานผลการสำรวจภาวะการทำงานของประชากร ทัวราชอาณาจักร (ไตรมาสที่ 4) ตุลาคม- ธันวาคม 2555
No.	144	Report of the Labor Force Survey, Whole Kingdom (Quarter 4) October- December 2012
ฉบับที่	145	รายงานผลการสำรวจภาวะการทำงานของประชากร ทัวราชอาณาจักร (ไตรมาสที่ 1) มกราคม- มีนาคม 2556
No.	145	Report of the Labor Force Survey, Whole Kingdom (Quarter 1) January- March 2013

กลุ่มสถิติแรงงาน สำนักสถิติเศรษฐกิจและสังคม  
 สำนักงานสถิติแห่งชาติ กระทรวงเทคโนโลยีสารสนเทศและการสื่อสาร  
 โทร. 02 142 1244 ต่อ 1244 โทรสาร. 02 143 8132  
 e-Mail Add: laborfs@nso.go.th  
 Website: http://www.nso.go.th

ภาวะการทำงานของประชากร ไตรมาสที่ 1 พ.ศ. 2556	(หน่วย: พันคน)
<b>1. กำลังแรงงานรวม</b>	
ชาย	21,358.6
หญิง	17,775.5
<b>2. จำนวนผู้ทำงาน</b>	
ในเขตเทศบาล	13,198.5
นอกเขตเทศบาล	25,317.9
<b>3. จำนวนผู้ทำงานจำแนกตามอุตสาหกรรม</b>	
เกษตรกรรม การป่าไม้ และการประมง	13,886.2
การทำเหมืองแร่ และเหมืองหิน	65.0
การผลิต	5,644.4
การไฟฟ้า ก๊าซ ไอน้ำ และระบบปรับอากาศ	95.6
การจัดหาน้ำ การจัดการ และการบำบัดน้ำเสีย ของเสีย และสิ่งปฏิกูล	83.1
การก่อสร้าง	2,840.8
การขายส่ง การขายปลีก และการซ่อมแซมยานยนต์และรถจักรยานยนต์	6,325.1
การขนส่ง และสถานที่เก็บสินค้า	1,029.0
กิจกรรมโรงแรม และการบริการด้านอาหาร	2,414.0
ข้อมูลข่าวสารและการสื่อสาร	199.0
กิจการทางการเงินและการประกันภัย	416.0
กิจกรรมอสังหาริมทรัพย์	139.0
กิจกรรมทางวิชาชีพ วิทยาศาสตร์ และเทคนิค	254.7
กิจกรรมการบริหารและการบริการสนับสนุน	376.9
การบริหารราชการ การป้องกันประเทศและการประกันสังคมภาคบังคับ	1,695.0
การศึกษา	1,265.2
กิจกรรมด้านสุขภาพและงานสังคมสงเคราะห์	612.1
ศิลปะ ความบันเทิง และนันทนาการ	261.4
กิจกรรมบริการด้านอื่นๆ	657.6
กิจกรรมการจ้างงานในครัวเรือนส่วนบุคคล กิจกรรมการผลิตสินค้าและบริการที่ทำขึ้นเองเพื่อใช้ในครัวเรือน	217.7
กิจกรรมขององค์การระหว่างประเทศ	2.5
<b>4. จำนวนผู้ว่างงาน</b>	
ผู้ชาย	174.8
ผู้หญิง	105.7
กรุงเทพมหานคร	29.0
ภาคกลาง	58.8
ภาคเหนือ	30.8
ภาคตะวันออกเฉียงเหนือ	107.1
ภาคใต้	54.8
<b>5. จำนวนผู้ว่างงานของกลุ่มวัยรุ่น (15-24 ปี)</b>	
ผู้ชาย	87.6
ผู้หญิง	71.4
กรุงเทพมหานคร	14.6
ภาคกลาง	29.8
ภาคเหนือ	13.6
ภาคตะวันออกเฉียงเหนือ	65.8
ภาคใต้	35.1

ที่มา : การสำรวจภาวะการทำงานของประชากร สำนักงานสถิติแห่งชาติ

# คณะผู้จัดทำ CD - ROM

**หน่วยงานเจ้าของเรื่อง**

กลุ่มสถิติแรงงาน  
สำนักสถิติเศรษฐกิจและสังคม  
โทร. 0 2142 1244

**หน่วยงานผลิตและออกแบบ**

กลุ่มบูรณาการข้อมูลสถิติ  
สำนักสถิติพยากรณ์  
โทร. 0 2141 7494



ตารางสถิติในรูปแบบ Format Excel  
STATISTICAL TABLES  
ARE IN THE EXCEL FORMAT

ทั่วราชอาณาจักร  
WHOLE KINGDOM

## ตารางสถิติในรูป Format Excel

- ตารางที่ 1 จำนวนประชากร จำแนกตามกลุ่มอายุ สถานภาพแรงงาน
- ตารางที่ 2 จำนวนประชากรอายุ 15 ปี ขึ้นไป จำแนกตามสถานภาพสมรส สถานภาพแรงงาน
- ตารางที่ 3 จำนวนประชากรอายุ 15 ปีขึ้นไป จำแนกตามระดับการศึกษาที่สำเร็จ สถานภาพแรงงาน
- ตารางที่ 4 ผู้มีงานทำ จำแนกตามระดับการศึกษาที่สำเร็จ อาชีพ
- ตารางที่ 5 ผู้มีงานทำ จำแนกตามระดับการศึกษาที่สำเร็จ อุตสาหกรรม
- ตารางที่ 6 ผู้มีงานทำ จำแนกตามสถานภาพการทำงาน อาชีพ
- ตารางที่ 7 ผู้มีงานทำ จำแนกตามสถานภาพการทำงาน อุตสาหกรรม
- ตารางที่ 8 จำนวนผู้มีงานทำ จำแนกตามอาชีพ และอุตสาหกรรม
- ตารางที่ 9 ผู้มีงานทำ จำแนกตามอาชีพ จำนวนชั่วโมงทำงานต่อสัปดาห์ การมีเวลาเหลือพอที่จะทำงานเพิ่มขึ้น
- ตารางที่ 10 ผู้มีงานทำ จำแนกตามอุตสาหกรรม จำนวนชั่วโมงทำงานต่อสัปดาห์ การมีเวลาเหลือพอที่จะทำงานเพิ่มขึ้น
- ตารางที่ 11 ผู้มีงานทำ จำแนกตามสถานภาพการทำงาน จำนวนชั่วโมงทำงานต่อสัปดาห์ การมีเวลาเหลือพอที่จะทำงานเพิ่มขึ้น
- ตารางที่ 12 ผู้มีงานทำ จำแนกตามกลุ่มอายุ ชั่วโมงการทำงานต่อสัปดาห์ การมีเวลาเหลือพอที่จะทำงานเพิ่มขึ้น
- ตารางที่ 13 จำนวนผู้ว่างงาน ที่หางานทำ จำแนกตามระยะเวลาที่หางานทำ ระดับการศึกษาที่สำเร็จ
- ตารางที่ 14 จำนวนผู้ว่างงาน ที่เคยทำงานมาก่อน จำแนกตามอาชีพที่ทำครั้งสุดท้าย อุตสาหกรรมที่ทำครั้งสุดท้าย
- ตารางที่ 15 ลูกจ้าง จำแนกตามค่าจ้างเฉลี่ย ผลประโยชน์อื่นๆ ที่ได้รับ อุตสาหกรรม
- ตารางที่ 16 ลูกจ้างเอกชน จำแนกตามค่าจ้างเฉลี่ย ผลประโยชน์อื่นๆ ที่ได้รับ อุตสาหกรรม
- ตารางที่ 17 ลูกจ้างรัฐบาล จำแนกตามค่าจ้างเฉลี่ย ผลประโยชน์อื่นๆ ที่ได้รับ อุตสาหกรรม
- ตารางที่ 18 ลูกจ้าง จำแนกตาม อาชีพ ระดับของรายได้
- ตารางที่ 19 ลูกจ้าง จำแนกตาม อุตสาหกรรม ระดับของรายได้



กรุงเทพมหานคร  
BANGKOK

## ตารางสถิติในรูป Format Excel

- ตารางที่ 1 จำนวนประชากร จำแนกตามกลุ่มอายุ สถานภาพแรงงาน
- ตารางที่ 2 จำนวนประชากรอายุ 15 ปี ขึ้นไป จำแนกตามสถานภาพสมรส สถานภาพแรงงาน
- ตารางที่ 3 จำนวนประชากรอายุ 15 ปีขึ้นไป จำแนกตามระดับการศึกษาที่สำเร็จ สถานภาพแรงงาน
- ตารางที่ 4 ผู้มีงานทำ จำแนกตามระดับการศึกษาที่สำเร็จ อาชีพ
- ตารางที่ 5 ผู้มีงานทำ จำแนกตามระดับการศึกษาที่สำเร็จ อุตสาหกรรม
- ตารางที่ 6 ผู้มีงานทำ จำแนกตามสถานภาพการทำงาน อาชีพ
- ตารางที่ 7 ผู้มีงานทำ จำแนกตามสถานภาพการทำงาน อุตสาหกรรม
- ตารางที่ 8 จำนวนผู้มีงานทำ จำแนกตามอาชีพ และอุตสาหกรรม
- ตารางที่ 9 ผู้มีงานทำ จำแนกตามอาชีพ จำนวนชั่วโมงทำงานต่อสัปดาห์ การมีเวลาเหลือพอที่จะทำงานเพิ่มขึ้น
- ตารางที่ 10 ผู้มีงานทำ จำแนกตามอุตสาหกรรม จำนวนชั่วโมงทำงานต่อสัปดาห์ การมีเวลาเหลือพอที่จะทำงานเพิ่มขึ้น
- ตารางที่ 11 ผู้มีงานทำ จำแนกตามสถานภาพการทำงาน จำนวนชั่วโมงทำงานต่อสัปดาห์ การมีเวลาเหลือพอที่จะทำงานเพิ่มขึ้น
- ตารางที่ 12 ผู้มีงานทำ จำแนกตามกลุ่มอายุ ชั่วโมงการทำงานต่อสัปดาห์ การมีเวลาเหลือพอที่จะทำงานเพิ่มขึ้น
- ตารางที่ 13 จำนวนผู้ว่างงาน ที่หางานทำ จำแนกตามระยะเวลาที่หางานทำ ระดับการศึกษาที่สำเร็จ
- ตารางที่ 14 จำนวนผู้ว่างงาน ที่เคยทำงานมาก่อน จำแนกตามอาชีพที่ทำครั้งสุดท้าย อุตสาหกรรมที่ทำครั้งสุดท้าย
- ตารางที่ 15 ลูกจ้าง จำแนกตามค่าจ้างเฉลี่ย ผลประโยชน์อื่นๆ ที่ได้รับ อุตสาหกรรม
- ตารางที่ 16 ลูกจ้างเอกชน จำแนกตามค่าจ้างเฉลี่ย ผลประโยชน์อื่นๆ ที่ได้รับ อุตสาหกรรม
- ตารางที่ 17 ลูกจ้างรัฐบาล จำแนกตามค่าจ้างเฉลี่ย ผลประโยชน์อื่นๆ ที่ได้รับ อุตสาหกรรม
- ตารางที่ 18 ลูกจ้าง จำแนกตาม อาชีพ ระดับของรายได้
- ตารางที่ 19 ลูกจ้าง จำแนกตาม อุตสาหกรรม ระดับของรายได้

ภาคกลาง  
CENTRAL REGION

## ตารางสถิติในรูป Format Excel

- ตารางที่ 1 จำนวนประชากร จำแนกตามกลุ่มอายุ สถานภาพแรงงาน
- ตารางที่ 2 จำนวนประชากรอายุ 15 ปี ขึ้นไป จำแนกตามสถานภาพสมรส สถานภาพแรงงาน
- ตารางที่ 3 จำนวนประชากรอายุ 15 ปีขึ้นไป จำแนกตามระดับการศึกษาที่สำเร็จ สถานภาพแรงงาน
- ตารางที่ 4 ผู้มีงานทำ จำแนกตามระดับการศึกษาที่สำเร็จ อาชีพ
- ตารางที่ 5 ผู้มีงานทำ จำแนกตามระดับการศึกษาที่สำเร็จ อุตสาหกรรม
- ตารางที่ 6 ผู้มีงานทำ จำแนกตามสถานภาพการทำงาน อาชีพ
- ตารางที่ 7 ผู้มีงานทำ จำแนกตามสถานภาพการทำงาน อุตสาหกรรม
- ตารางที่ 8 จำนวนผู้มีงานทำ จำแนกตามอาชีพ และอุตสาหกรรม
- ตารางที่ 9 ผู้มีงานทำ จำแนกตามอาชีพ จำนวนชั่วโมงทำงานต่อสัปดาห์ การมีเวลาเหลือพอที่จะทำงานเพิ่มขึ้น
- ตารางที่ 10 ผู้มีงานทำ จำแนกตามอุตสาหกรรม จำนวนชั่วโมงทำงานต่อสัปดาห์ การมีเวลาเหลือพอที่จะทำงานเพิ่มขึ้น
- ตารางที่ 11 ผู้มีงานทำ จำแนกตามสถานภาพการทำงาน จำนวนชั่วโมงทำงานต่อสัปดาห์ การมีเวลาเหลือพอที่จะทำงานเพิ่มขึ้น
- ตารางที่ 12 ผู้มีงานทำ จำแนกตามกลุ่มอายุ ชั่วโมงการทำงานต่อสัปดาห์ การมีเวลาเหลือพอที่จะทำงานเพิ่มขึ้น
- ตารางที่ 13 จำนวนผู้ว่างงาน ที่หางานทำ จำแนกตามระยะเวลาที่หางานทำ ระดับการศึกษาที่สำเร็จ
- ตารางที่ 14 จำนวนผู้ว่างงาน ที่เคยทำงานมาก่อน จำแนกตามอาชีพที่ทำครั้งสุดท้าย อุตสาหกรรมที่ทำครั้งสุดท้าย
- ตารางที่ 15 ลูกจ้าง จำแนกตามค่าจ้างเฉลี่ย ผลประโยชน์อื่นๆ ที่ได้รับ อุตสาหกรรม
- ตารางที่ 16 ลูกจ้างเอกชน จำแนกตามค่าจ้างเฉลี่ย ผลประโยชน์อื่นๆ ที่ได้รับ อุตสาหกรรม
- ตารางที่ 17 ลูกจ้างรัฐบาล จำแนกตามค่าจ้างเฉลี่ย ผลประโยชน์อื่นๆ ที่ได้รับ อุตสาหกรรม
- ตารางที่ 18 ลูกจ้าง จำแนกตาม อาชีพ ระดับของรายได้
- ตารางที่ 19 ลูกจ้าง จำแนกตาม อุตสาหกรรม ระดับของรายได้

ภาคเหนือ  
NORTHERN REGION

## ตารางสถิติในรูป Format Excel

- ตารางที่ 1 จำนวนประชากร จำแนกตามกลุ่มอายุ สถานภาพแรงงาน
- ตารางที่ 2 จำนวนประชากรอายุ 15 ปี ขึ้นไป จำแนกตามสถานภาพสมรส สถานภาพแรงงาน
- ตารางที่ 3 จำนวนประชากรอายุ 15 ปีขึ้นไป จำแนกตามระดับการศึกษาที่สำเร็จ สถานภาพแรงงาน
- ตารางที่ 4 ผู้มีงานทำ จำแนกตามระดับการศึกษาที่สำเร็จ อาชีพ
- ตารางที่ 5 ผู้มีงานทำ จำแนกตามระดับการศึกษาที่สำเร็จ อุตสาหกรรม
- ตารางที่ 6 ผู้มีงานทำ จำแนกตามสถานภาพการทำงาน อาชีพ
- ตารางที่ 7 ผู้มีงานทำ จำแนกตามสถานภาพการทำงาน อุตสาหกรรม
- ตารางที่ 8 จำนวนผู้มีงานทำ จำแนกตามอาชีพ และอุตสาหกรรม
- ตารางที่ 9 ผู้มีงานทำ จำแนกตามอาชีพ จำนวนชั่วโมงทำงานต่อสัปดาห์ การมีเวลาเหลือพอที่จะทำงานเพิ่มขึ้น
- ตารางที่ 10 ผู้มีงานทำ จำแนกตามอุตสาหกรรม จำนวนชั่วโมงทำงานต่อสัปดาห์ การมีเวลาเหลือพอที่จะทำงานเพิ่มขึ้น
- ตารางที่ 11 ผู้มีงานทำ จำแนกตามสถานภาพการทำงาน จำนวนชั่วโมงทำงานต่อสัปดาห์ การมีเวลาเหลือพอที่จะทำงานเพิ่มขึ้น
- ตารางที่ 12 ผู้มีงานทำ จำแนกตามกลุ่มอายุ ชั่วโมงการทำงานต่อสัปดาห์ การมีเวลาเหลือพอที่จะทำงานเพิ่มขึ้น
- ตารางที่ 13 จำนวนผู้ว่างงาน ที่หางานทำ จำแนกตามระยะเวลาที่หางานทำ ระดับการศึกษาที่สำเร็จ
- ตารางที่ 14 จำนวนผู้ว่างงาน ที่เคยทำงานมาก่อน จำแนกตามอาชีพที่ทำครั้งสุดท้าย อุตสาหกรรมที่ทำครั้งสุดท้าย
- ตารางที่ 15 ลูกจ้าง จำแนกตามค่าจ้างเฉลี่ย ผลประโยชน์อื่นๆ ที่ได้รับ อุตสาหกรรม
- ตารางที่ 16 ลูกจ้างเอกชน จำแนกตามค่าจ้างเฉลี่ย ผลประโยชน์อื่นๆ ที่ได้รับ อุตสาหกรรม
- ตารางที่ 17 ลูกจ้างรัฐบาล จำแนกตามค่าจ้างเฉลี่ย ผลประโยชน์อื่นๆ ที่ได้รับ อุตสาหกรรม
- ตารางที่ 18 ลูกจ้าง จำแนกตาม อาชีพ ระดับของรายได้
- ตารางที่ 19 ลูกจ้าง จำแนกตาม อุตสาหกรรม ระดับของรายได้

ภาคตะวันออกเฉียงเหนือ  
NORTHEASTERN REGION

## ตารางสถิติในรูป Format Excel

- ตารางที่ 1 จำนวนประชากร จำแนกตามกลุ่มอายุ สถานภาพแรงงาน
- ตารางที่ 2 จำนวนประชากรอายุ 15 ปี ขึ้นไป จำแนกตามสถานภาพสมรส สถานภาพแรงงาน
- ตารางที่ 3 จำนวนประชากรอายุ 15 ปีขึ้นไป จำแนกตามระดับการศึกษาที่สำเร็จ สถานภาพแรงงาน
- ตารางที่ 4 ผู้มีงานทำ จำแนกตามระดับการศึกษาที่สำเร็จ อาชีพ
- ตารางที่ 5 ผู้มีงานทำ จำแนกตามระดับการศึกษาที่สำเร็จ อุตสาหกรรม
- ตารางที่ 6 ผู้มีงานทำ จำแนกตามสถานภาพการทำงาน อาชีพ
- ตารางที่ 7 ผู้มีงานทำ จำแนกตามสถานภาพการทำงาน อุตสาหกรรม
- ตารางที่ 8 จำนวนผู้มีงานทำ จำแนกตามอาชีพ และอุตสาหกรรม
- ตารางที่ 9 ผู้มีงานทำ จำแนกตามอาชีพ จำนวนชั่วโมงทำงานต่อสัปดาห์ การมีเวลาเหลือพอที่จะทำงานเพิ่มขึ้น
- ตารางที่ 10 ผู้มีงานทำ จำแนกตามอุตสาหกรรม จำนวนชั่วโมงทำงานต่อสัปดาห์ การมีเวลาเหลือพอที่จะทำงานเพิ่มขึ้น
- ตารางที่ 11 ผู้มีงานทำ จำแนกตามสถานภาพการทำงาน จำนวนชั่วโมงทำงานต่อสัปดาห์ การมีเวลาเหลือพอที่จะทำงานเพิ่มขึ้น
- ตารางที่ 12 ผู้มีงานทำ จำแนกตามกลุ่มอายุ ชั่วโมงการทำงานต่อสัปดาห์ การมีเวลาเหลือพอที่จะทำงานเพิ่มขึ้น
- ตารางที่ 13 จำนวนผู้ว่างงาน ที่หางานทำ จำแนกตามระยะเวลาที่หางานทำ ระดับการศึกษาที่สำเร็จ และ เพศ
- ตารางที่ 14 จำนวนผู้ว่างงาน ที่เคยทำงานมาก่อน จำแนกตามอาชีพที่ทำครั้งสุดท้าย อุตสาหกรรมที่ทำครั้งสุดท้าย
- ตารางที่ 15 ลูกจ้าง จำแนกตามค่าจ้างเฉลี่ย ผลประโยชน์อื่นๆ ที่ได้รับ อุตสาหกรรม
- ตารางที่ 16 ลูกจ้างเอกชน จำแนกตามค่าจ้างเฉลี่ย ผลประโยชน์อื่นๆ ที่ได้รับ อุตสาหกรรม
- ตารางที่ 17 ลูกจ้างรัฐบาล จำแนกตามค่าจ้างเฉลี่ย ผลประโยชน์อื่นๆ ที่ได้รับ อุตสาหกรรม
- ตารางที่ 18 ลูกจ้าง จำแนกตาม อาชีพ ระดับของรายได้
- ตารางที่ 19 ลูกจ้าง จำแนกตาม อุตสาหกรรม ระดับของรายได้



ภาคใต้  
SOUTHERN REGION

## ตารางสถิติในรูป Format Excel

- ตารางที่ 1 จำนวนประชากร จำแนกตามกลุ่มอายุ สถานภาพแรงงาน
- ตารางที่ 2 จำนวนประชากรอายุ 15 ปี ขึ้นไป จำแนกตามสถานภาพสมรส สถานภาพแรงงาน
- ตารางที่ 3 จำนวนประชากรอายุ 15 ปีขึ้นไป จำแนกตามระดับการศึกษาที่สำเร็จ สถานภาพแรงงาน
- ตารางที่ 4 ผู้มีงานทำ จำแนกตามระดับการศึกษาที่สำเร็จ อาชีพ
- ตารางที่ 5 ผู้มีงานทำ จำแนกตามระดับการศึกษาที่สำเร็จ อุตสาหกรรม
- ตารางที่ 6 ผู้มีงานทำ จำแนกตามสถานภาพการทำงาน อาชีพ
- ตารางที่ 7 ผู้มีงานทำ จำแนกตามสถานภาพการทำงาน อุตสาหกรรม
- ตารางที่ 8 จำนวนผู้มีงานทำ จำแนกตามอาชีพ และอุตสาหกรรม
- ตารางที่ 9 ผู้มีงานทำ จำแนกตามอาชีพ จำนวนชั่วโมงทำงานต่อสัปดาห์ การมีเวลาเหลือพอที่จะทำงานเพิ่มขึ้น
- ตารางที่ 10 ผู้มีงานทำ จำแนกตามอุตสาหกรรม จำนวนชั่วโมงทำงานต่อสัปดาห์ การมีเวลาเหลือพอที่จะทำงานเพิ่มขึ้น
- ตารางที่ 11 ผู้มีงานทำ จำแนกตามสถานภาพการทำงาน จำนวนชั่วโมงทำงานต่อสัปดาห์ การมีเวลาเหลือพอที่จะทำงานเพิ่มขึ้น
- ตารางที่ 12 ผู้มีงานทำ จำแนกตามกลุ่มอายุ ชั่วโมงการทำงานต่อสัปดาห์ การมีเวลาเหลือพอที่จะทำงานเพิ่มขึ้น
- ตารางที่ 13 จำนวนผู้ว่างงาน ที่หางานทำ จำแนกตามระยะเวลาที่หางานทำ ระดับการศึกษาที่สำเร็จ
- ตารางที่ 14 จำนวนผู้ว่างงาน ที่เคยทำงานมาก่อน จำแนกตามอาชีพที่ทำครั้งสุดท้าย อุตสาหกรรมที่ทำครั้งสุดท้าย
- ตารางที่ 15 ลูกจ้าง จำแนกตามค่าจ้างเฉลี่ย ผลประโยชน์อื่นๆ ที่ได้รับ อุตสาหกรรม
- ตารางที่ 16 ลูกจ้างเอกชน จำแนกตามค่าจ้างเฉลี่ย ผลประโยชน์อื่นๆ ที่ได้รับ อุตสาหกรรม
- ตารางที่ 17 ลูกจ้างรัฐบาล จำแนกตามค่าจ้างเฉลี่ย ผลประโยชน์อื่นๆ ที่ได้รับ อุตสาหกรรม
- ตารางที่ 18 ลูกจ้าง จำแนกตาม อาชีพ ระดับของรายได้
- ตารางที่ 19 ลูกจ้าง จำแนกตาม อุตสาหกรรม ระดับของรายได้