



การสำรวจภาวะการทำงานของประชากร
ทั่วราชอาณาจักร

ไตรมาสที่ 4 : ตุลาคม - ธันวาคม 2557



THE LABOR FORCE SURVEY
WHOLE KINGDOM

QUARTER 4 : OCTOBER - DECEMBER 2014



สำนักงานสถิติแห่งชาติ

กระทรวงเทคโนโลยีสารสนเทศและการสื่อสาร

NATIONAL STATISTICAL OFFICE

MINISTRY OF INFORMATION AND COMMUNICATION TECHNOLOGY

คำนำ

บทสรุปสำหรับผู้บริหาร

สารบัญแผนภูมิ

สารบัญตาราง

บทที่ 1 บทนำ

- ❖ ความเป็นมาและวัตถุประสงค์
- ❖ สัปดาห์แห่งการสำรวจ
- ❖ คุ้มครอง
- ❖ คำอธิบายศัพท์/แนวคิด/คำจำกัดความ

บทที่ 2 สรุปผลการสำรวจ

- ❖ ลักษณะของกำลังแรงงาน
- ❖ กำลังแรงงานที่เป็นผู้มีงานทำ
- ❖ ลักษณะของกำลังแรงงานที่ว่างงาน
- ❖ ค่าจ้างและเงินเดือน
- ❖ การมีส่วนร่วมในกำลังแรงงาน
- ❖ การว่างงาน
- ❖ ชั่วโมงทำงาน
- ❖ ผลประโยชน์เพิ่มเติม

ภาคผนวก

- ❖ ภาคผนวก ก ระเบียบวิธี
- ❖ ภาคผนวก ข ตารางสถิติ
 - ❖ ทวีราชอาณาจักร
 - ❖ ภาคกลาง
 - ❖ ภาคตะวันออกเฉียงเหนือ
 - ❖ กรุงเทพมหานคร
 - ❖ ภาคเหนือ
 - ❖ ภาคใต้

คณะผู้จัดทำ CD-ROM

หน่วยงานที่เผยแพร่

ตารางสถิติในรูปแบบ Format Excel

- ❖ ทวีราชอาณาจักร
- ❖ ภาคกลาง
- ❖ ภาคตะวันออกเฉียงเหนือ
- ❖ กรุงเทพมหานคร
- ❖ ภาคเหนือ
- ❖ ภาคใต้

หน่วยงานเจ้าของเรื่อง

กลุ่มสถิติแรงงาน
สำนักสถิติเศรษฐกิจและสังคม
สำนักงานสถิติแห่งชาติ
โทรศัพท์ 0 2142 1244
โทรสาร 0 2143 8134
ไปรษณีย์อิเล็กทรอนิกส์: slaborfs@nso.go.th

Division-in-charge

Labor Statistics Group
Economic and Social Statistics Bureau
National Statistical Office
Tel. +66 2142 1244
Fax : +66 2143 8134
E-mail: slaborfs@nso.go.th

หน่วยงานที่เผยแพร่

สำนักสถิติพยากรณ์
สำนักงานสถิติแห่งชาติ
ศูนย์ราชการเฉลิมพระเกียรติ 80 พรรษา อาคารรัฐประศาสนภักดี
ชั้น 2 ถนนแจ้งวัฒนะ เขตหลักสี่ กรุงเทพฯ 10210
โทร. 0 2143 1323 ต่อ 17496
โทรสาร 0 2143 8132
ไปรษณีย์อิเล็กทรอนิกส์ : binfopub@nso.go.th

Distributed by

Statistical Forecasting Bureau,
National Statistical Office,
The Government Complex, Ratthaprasasanabhakti Building
2nd Floor, Chaeng Watthana Rd., Laksi Bangkok 10210
Tel. +66 2143 1323 ext. 17496
Fax: +66 2143 8132
E-mail: binfopub@nso.go.th

ปีที่พิมพ์

2557

Published

2014

คำนำ

สำนักงานสถิติแห่งชาติ ได้เริ่มจัดทำโครงการสำรวจภาวะการทำงานของประชากร ตั้งแต่ พ.ศ. 2506 ในช่วง พ.ศ. 2514-2526 ได้ทำการสำรวจปีละ 2 รอบ โดยรอบแรกเป็นการสำรวจนอกฤดูการเกษตร ระหว่างเดือนมกราคมถึงเดือนมีนาคม รอบที่ 2 เป็นการสำรวจในฤดูการเกษตรระหว่างเดือนกรกฎาคมถึงเดือนกันยายน และช่วง พ.ศ. 2527-2540 ทำการสำรวจเป็นปีละ 3 รอบ คือ รอบที่ 1 สำรวจในเดือนกุมภาพันธ์ รอบที่ 2 สำรวจในเดือนพฤษภาคม รอบที่ 3 สำรวจในเดือนสิงหาคม และช่วง พ.ศ. 2541-2543 ทำการสำรวจเพิ่มอีก 1 รอบ เป็นรอบที่ 4 ในเดือนพฤศจิกายน ซึ่งทำให้ได้ข้อมูลเป็นรายไตรมาส เพื่อสนองความต้องการใช้ข้อมูลในระดับจังหวัด สำนักงานสถิติแห่งชาติ ได้ขยายขนาดตัวอย่างและนำเสนอข้อมูลเป็นระดับจังหวัด ทั้งนี้ ตั้งแต่ พ.ศ. 2537 เป็นต้นมา

สำหรับการสำรวจตั้งแต่ พ.ศ. 2544 เป็นต้นไป ได้ดำเนินการสำรวจเป็นรายเดือนแล้วนำข้อมูล 3 เดือนรวมกันเพื่อเสนอข้อมูลเป็นรายไตรมาส และได้มีการปรับอายุผู้อยู่ในกำลังแรงงานจาก 13 ปีขึ้นไปเป็น 15 ปีขึ้นไป เพื่อให้สอดคล้องกับกฎหมายการใช้แรงงานเด็ก ปรับปรุงการจัดจำแนกประเภทของอาชีพ อุตสาหกรรม และสถานภาพการทำงาน ให้สอดคล้องกับมาตรฐานสากล เพื่อให้สามารถเปรียบเทียบข้อมูลกันได้ และปรับเขตการปกครองจากเดิมเขตสุขาภิบาลถูกนำเสนอรวมเป็นนอกเขตเทศบาล มารวมเป็นในเขตเทศบาล ตามพระราชบัญญัติเปลี่ยนแปลงฐานะของสุขาภิบาลเป็นเทศบาล พ.ศ. 2542

รายงานผลการสำรวจฉบับนี้ เป็นรายงานผลการสำรวจภาวะการทำงานของประชากร ฉบับที่ 152 ไตรมาสที่ 4 ซึ่งได้ดำเนินการสำรวจในเดือนตุลาคม - ธันวาคม พ.ศ. 2557

เนื่องจากข้อมูลที่นำเสนอในรายงานฉบับนี้ได้มาจากการสำรวจด้วยระเบียบวิธีตัวอย่าง ซึ่งอาจมีความคลาดเคลื่อนจากการเลือกตัวอย่างและความคลาดเคลื่อนอื่นๆ รวมอยู่ด้วย จึงขอให้ผู้ใช้ข้อมูลได้คำนึงถึงเรื่องนี้ในการใช้ตัวเลขด้วย

Preface

The Labor Force Survey has been undertaken by the National Statistical Office since 1963. Beginning in 1971, two rounds of the survey for the whole kingdom had been conducted each year, the first round was held during January-March coinciding with the non-agricultural season and the second round was during July-September coinciding with the agricultural season. From 1984-1997, the survey has been conducted 3 rounds a year. And since 1998, the fourth rounds of the survey for the whole kingdom has been added. Since then, the Labor Force Survey has been undertaken 4 rounds a year; the first round in February, the second in May, the third and the fourth rounds in August and November respectively. Commencing from the survey in 1994, the National Statistical Office has expanded the sample size to serve the requirement of the users' needs of data at provincial level.

In the year of 2001, the survey was conducted monthly, and the three months data were combined to present the quarterly data. The age of persons in labor force were changed from 13 years of age and over to 15 years of age and over in order to agree with the child labor law. The international standard of classification in occupation, industry and status of employment were adopted, and area of local administration; sanitary districts, which used to be included in non-municipal area were presently included in municipal area.

This publication presents the results of the Labor Force Survey conducted in October–December 2014. It is the one hundredth and fifty-two in this series of reports.

The published figures should be utilized with full awareness that the survey was based on the sample estimates, and would be subject to both sampling and non-sampling errors.

บทสรุปสำหรับผู้บริหาร ภาวะการทำงานของประชากรไตรมาสที่ 4 พ.ศ. 2557

แผนผังการจำแนกประชากรตามสถานภาพแรงงาน
การสำรวจภาวะการทำงานของประชากร ไตรมาสที่ 4 พ.ศ. 2557



สำนักงานสถิติแห่งชาติ ได้สำรวจภาวะการทำงาน
ของประชากรไตรมาสที่ 4 พ.ศ. 2557 เพื่อให้ทราบถึงภาวะการ
ทำงานและการว่างงานของประชากร ซึ่งสรุปได้ดังนี้
จากจำนวนผู้ที่มีอายุตั้งแต่ 15 ปีขึ้นไป ทั้งสิ้น 55.0 ล้านคน
เป็นผู้อยู่ในกำลังแรงงาน 38.6 ล้านคน (ประกอบด้วย
ผู้มีงานทำ 38.3 ล้านคน ผู้ว่างงาน 2.4 แสนคน ผู้รอดูฤดูกาล
9.8 หมื่นคน) และผู้อยู่นอกกำลังแรงงาน 16.4 ล้านคน
(ประกอบด้วยผู้ทำงานบ้าน 4.9 ล้านคน ผู้เรียนหนังสือ 4.5
ล้านคน และอื่นๆ เช่น ขรา พิจารณางานไม่ได้ เป็นต้น 7.0
ล้านคน)

แผนภูมิ ก เปรียบเทียบจำนวนผู้มีงานทำ จำแนกตามอุตสาหกรรมที่สำคัญ
ไตรมาสที่ 4 พ.ศ. 2556* กับ 2557*

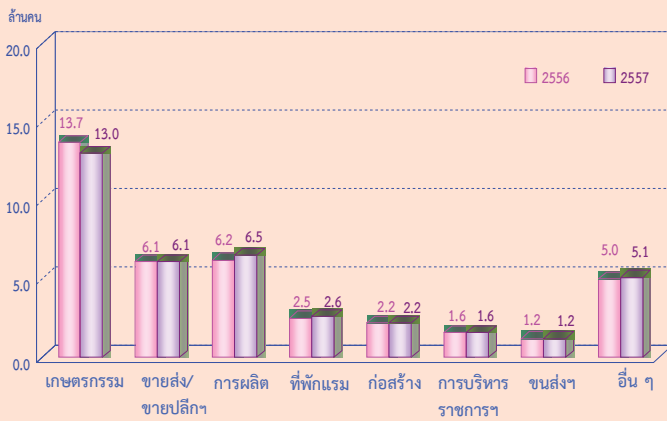

* ปรับใช้ค่าคาดประมาณการของประชากรไทยชุดใหม่ (พ.ศ. 2553-2583)

จำนวนผู้ทำงานลดลง 2 แสนคน (จาก 38.5 ล้านคน
เป็น 38.3 ล้านคน) หรือลดลงร้อยละ 0.5 เมื่อเปรียบเทียบกับ
ไตรมาสที่ 4 ของปี 2556 โดยผู้มีงานทำนอกภาค
เกษตรกรรมเพิ่มขึ้นประมาณ 5 แสนคน (จาก 24.8 ล้านคน
เป็น 25.3 ล้านคน) ซึ่งเป็นการเพิ่มขึ้นใน สาขาการผลิต 3.0
แสนคน และสาขาที่พักแรมและบริการด้านอาหาร 1.0 แสนคน
ในขณะที่ผู้ทำงานในภาคเกษตรกรรมลดลงประมาณ 7.0 แสนคน
(จาก 13.7 ล้านคน เป็น 13.0 ล้านคน)

แผนภูมิ ข เปรียบเทียบจำนวนผู้มีงานทำ จำแนกตามระดับการศึกษาที่สำเร็จ
ไตรมาสที่ 4 พ.ศ. 2556* กับ 2557*

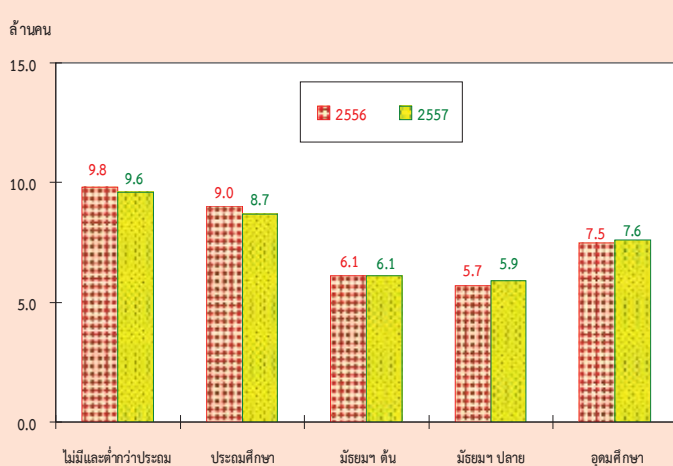

* ปรับใช้ค่าคาดประมาณการของประชากรไทยชุดใหม่ (พ.ศ. 2553-2583)

เมื่อเปรียบเทียบจำนวนผู้มีงานทำตามระดับ
การศึกษาที่สำเร็จกับไตรมาสที่ 4 ของปี 2556 พบว่า ผู้มีงานทำ
ที่สำเร็จการศึกษาระดับมัธยมศึกษาตอนปลายเพิ่มขึ้นมาก
ที่สุด 2.0 แสนคน รองลงมาเป็นระดับอุดมศึกษา 1.0 แสนคน
ในขณะที่ระดับประถมศึกษาลดลง 3.0 แสนคน และผู้ที่ไม่ม
ีการศึกษาและต่ำกว่าประถมศึกษา 2.0 แสนคน สำหรับ
ระดับมัธยมศึกษาตอนต้นจำนวนผู้มีงานทำไม่เปลี่ยนแปลง
จากช่วงเวลาเดียวกันของปีที่แล้ว

**แผนภูมิ ค จำนวนและอัตราของพนักงานต่ำกว่าระดับ
รายไตรมาส พ.ศ. 2554 – 2557**

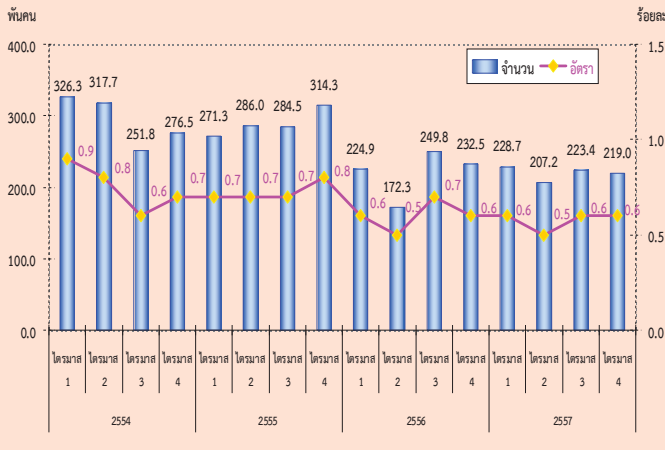

หมายเหตุ : 1. อัตราผู้ทำงานต่ำกว่าระดับ = $\frac{\text{ผู้ทำงาน 1 - 34 ชั่วโมง และต้องการงานเพิ่ม}}{\text{จำนวนผู้ทำงานทั้งหมด}} \times 100$
 2. พ.ศ. 2556-2557 ปรับใช้ค่าค่างานราชการไทยชุดใหม่ (พ.ศ. 2553-2583)

หากพิจารณาถึงการทำงานไม่เต็มที่หรือการทำงานต่ำกว่าระดับทางด้านชั่วโมงการทำงาน (หมายถึง ผู้ทำงานต่ำกว่า 35 ชั่วโมงต่อสัปดาห์และต้องการงานเพิ่ม) ในไตรมาสที่ 4 พ.ศ. 2557 พบว่ามีจำนวนผู้ทำงานต่ำกว่าระดับ 2.2 แสนคน ซึ่งถือว่าผู้ทำงานในกลุ่มนี้ แม้จะเป็นผู้ทำงานแต่ก็เป็นการทำงานที่ไม่เต็มประสิทธิภาพ เนื่องจากพวกเขาเหล่านี้ยังมีเวลาพักผ่อนที่ตนเองสามารถทำงานได้อีก หรือคิดเป็นอัตราการการทำงานต่ำกว่าระดับเมื่อเปรียบเทียบกับจำนวนผู้ทำงานทั้งหมด เท่ากับ ร้อยละ 0.6

เมื่อเปรียบเทียบกับช่วงเวลาเดียวกันของปี 2556 มีจำนวนลดลง 1.3 หมื่นคน โดยอัตราการการทำงานต่ำกว่าระดับไม่เปลี่ยนแปลงจากช่วงเวลาเดียวกันของปีที่แล้ว

แผนภูมิ ง จำนวนและอัตรการว่างงาน รายไตรมาส พ.ศ. 2554 – 2557

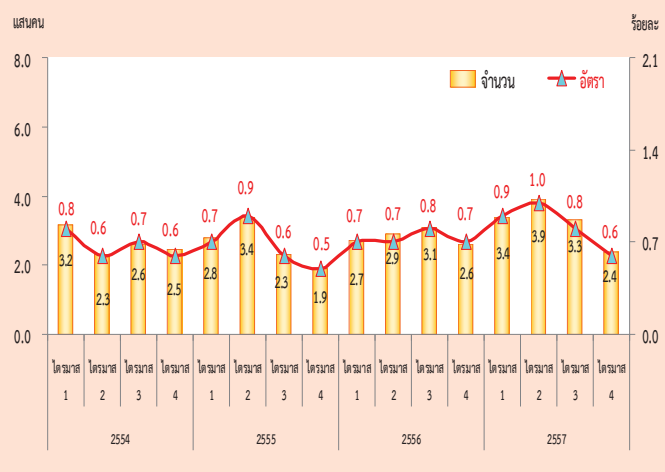

หมายเหตุ : 1. อัตราการว่างงาน = $\frac{\text{ผู้ว่างงาน}}{\text{กำลังแรงงานรวม}} \times 100$
 2. พ.ศ. 2556-2557 ปรับใช้ค่าค่างานราชการไทยชุดใหม่ (พ.ศ. 2553-2583)

สำหรับจำนวนผู้ว่างงานในไตรมาสที่ 4 พ.ศ. 2557 มีจำนวนทั้งสิ้น 2.4 แสนคน หรือคิดเป็นอัตราการว่างงานร้อยละ 0.6 ของกำลังแรงงานรวม เมื่อเปรียบเทียบกับช่วงเวลาเดียวกันของปี 2556 ผู้ว่างงานลดลง 2 หมื่นคน (จาก 2.6 แสนคน เป็น 2.4 แสนคน) โดยเป็นผู้ว่างงานในกลุ่มเยาวชน (อายุ 15-24 ปี) 1.3 แสนคน หรือคิดเป็นอัตราการว่างงานร้อยละ 2.3 และเป็นผู้ว่างงานในกลุ่มวัยผู้ใหญ่ (อายุ 25 ปีขึ้นไป) 1.1 แสนคน หรืออัตราการว่างงานร้อยละ 0.3 เมื่อเปรียบเทียบกับช่วงเวลาเดียวกันของปี 2556 พบว่า ผู้ว่างงานในกลุ่มเยาวชน (อายุ 15 – 24 ปี) ลดลง 1 หมื่นคน (จาก 1.4 แสนคน เป็น 1.3 แสนคน) และกลุ่มวัยผู้ใหญ่ (อายุ 25 ปีขึ้นไป) ลดลง 1 หมื่นคน (จาก 1.2 แสนคน เป็น 1.1 แสนคน)

**แผนภูมิ จ อัตราการว่างงาน จำแนกตามกลุ่มอายุ
รายไตรมาส พ.ศ. 2554 – 2557**

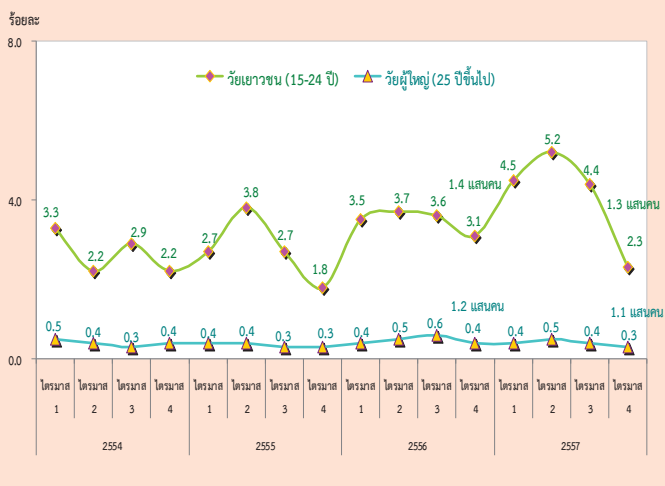

หมายเหตุ : 1. อัตราการว่างงานแต่ละกลุ่มอายุ = $\frac{\text{ผู้ว่างงาน แต่ละกลุ่มอายุ}}{\text{กำลังแรงงานรวมแต่ละกลุ่มอายุ}} \times 100$
 2. พ.ศ. 2556-2557 ปรับใช้ค่าค่างานราชการไทยชุดใหม่ (พ.ศ. 2553-2583)

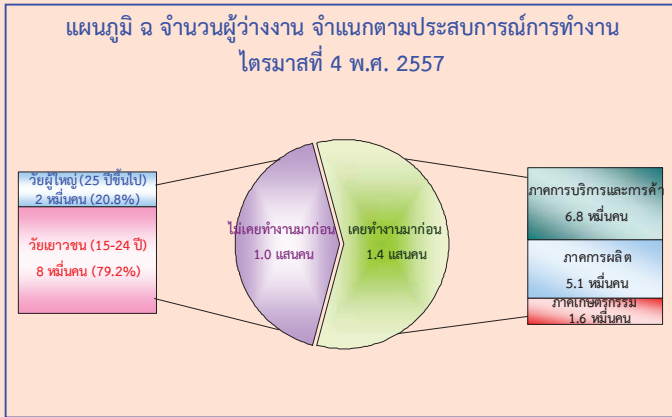

เมื่อพิจารณาผู้ว่างงานตามลักษณะของประสบการณ์การทำงานในไตรมาสที่ 4 พ.ศ. 2557 จากจำนวนผู้ว่างงาน 2.4 แสนคน พบว่า กลุ่มแรก เป็นผู้ที่ไม่เคยทำงานมาก่อน 1.0 แสนคน โดยอยู่ในวัยเยาวชน (อายุ 15 - 24 ปี) 8 หมื่นคน และวัยผู้ใหญ่ (อายุ 25 ปีขึ้นไป) 2 หมื่นคน อีกกลุ่มหนึ่งเป็นผู้ว่างงานที่เคยทำงานมาก่อน 1.4 แสนคน โดยเป็นผู้ว่างงานจากการทำงานครั้งสุดท้ายในภาคการบริการและการค้า 6.8 หมื่นคน ภาคการผลิต 5.1 หมื่นคน และภาคเกษตรกรรม 1.6 หมื่นคน

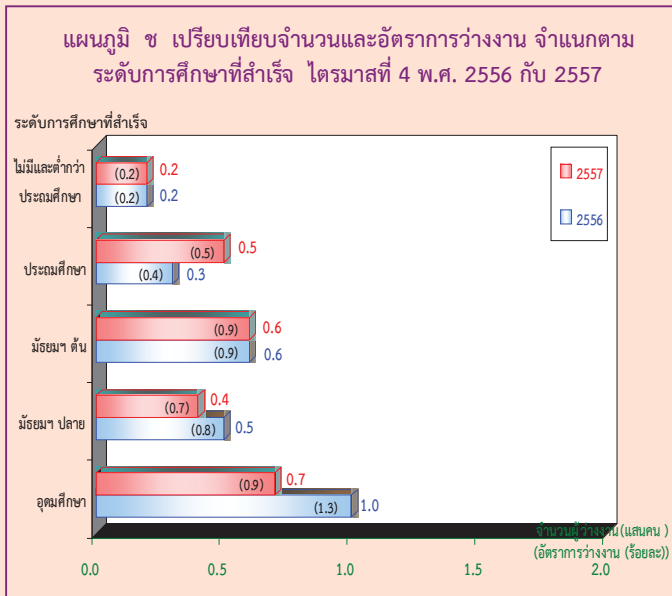

สำหรับการว่างงาน ตามระดับการศึกษาที่สำเร็จในไตรมาสที่ 4 พ.ศ. 2557 พบว่า ผู้ที่สำเร็จการศึกษาในระดับอุดมศึกษาว่างงานมากที่สุด 7 หมื่นคน รองลงมาในระดับมัธยมศึกษาตอนต้น 6 หมื่นคน ระดับประถมศึกษา 5 หมื่นคน ระดับมัธยมศึกษาตอนปลาย 4 หมื่นคน และผู้ที่ไม่มีการศึกษาและสำเร็จการศึกษาต่ำกว่าระดับประถมศึกษา 2 หมื่นคน ตามลำดับ

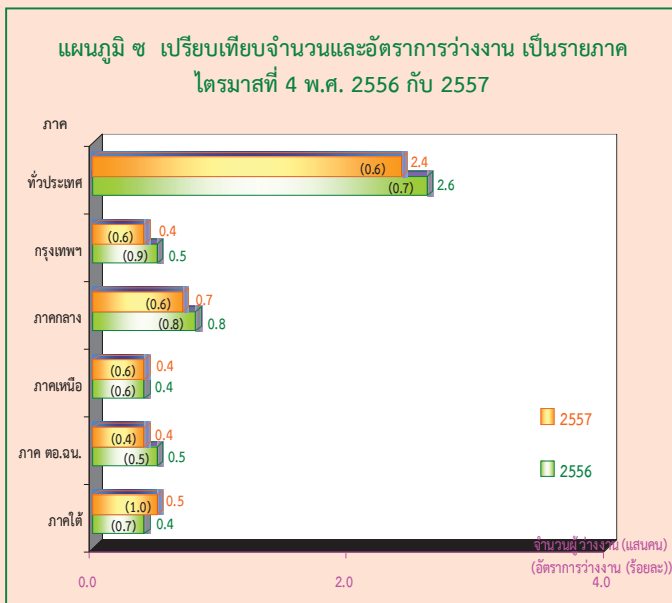

เมื่อเปรียบเทียบจำนวนผู้ว่างงานเป็นรายภาค กับช่วงเวลาเดียวกันของปี 2556 พบว่า มีจำนวนผู้ว่างงานภาคใต้เพิ่มขึ้น 1 หมื่นคน ในขณะที่กรุงเทพมหานคร ภาคกลาง และภาคตะวันออกเฉียงเหนือลดลง 1 หมื่นคน สำหรับภาคเหนือไม่เปลี่ยนแปลงจากช่วงเวลาเดียวกันของปีที่แล้ว เมื่อพิจารณาอัตราการว่างงาน พบว่า ทั่วประเทศอัตราการว่างงานลดลง 0.1 (จากร้อยละ 0.7 เป็นร้อยละ 0.6) และเมื่อพิจารณาตามภาค พบว่า ภาคใต้มีอัตราการว่างงานเพิ่มขึ้น 0.3 (จากร้อยละ 0.7 เป็นร้อยละ 1.0) ในขณะที่กรุงเทพมหานครลดลง 0.3 (จากร้อยละ 0.9 เป็นร้อยละ 0.6) ภาคกลางลดลง 0.2 (จากร้อยละ 0.8 เป็นร้อยละ 0.6) และภาคตะวันออกเฉียงเหนือลดลง 0.1 (จากร้อยละ 0.5 เป็นร้อยละ 0.4) สำหรับภาคเหนืออัตราการว่างงานไม่เปลี่ยนแปลงจากช่วงเวลาเดียวกันของปีที่แล้ว

EXECUTIVE SUMMARY

LABOR FORCE SURVEY IN THE 4th QUARTER OF 2014

NUMBER OF POPULATION BY LABOR FORCE
THE LABOR FORCE SURVEY , QUARTER 4 : 2014

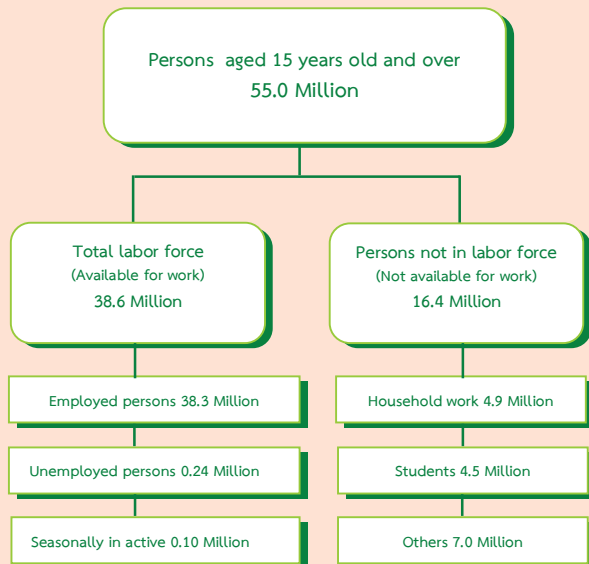

Some major findings from the 4th Quarter of the 2014 Labor Force Survey showed that there were 55.0 million people, aged 15 years and over, of these, 38.6 million were in the labor force (38.3 million were employed, 0.24 million were unemployed and 0.10 million were seasonally inactive labor force) and 16.4 million were not in the labor force (4.9 million were household work, 4.5 million were students and 7.0 million were others).

FIGURE A COMPARISON OF THE NUMBER OF EMPLOYED PERSONS
OF QUARTER 4 IN 2013* AND 2014* BY INDUSTRY

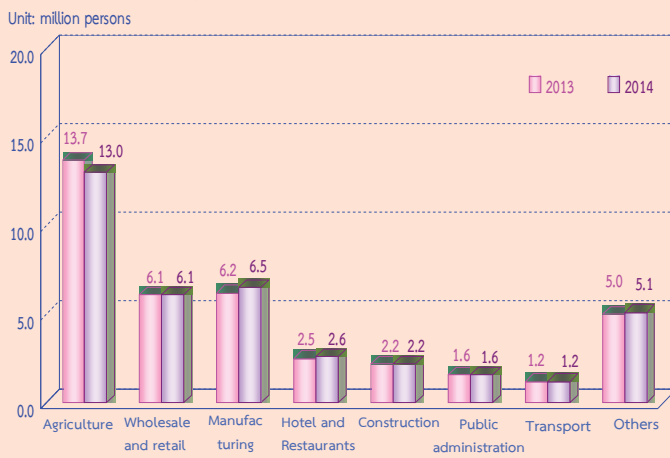

* The new series of Population Projection for Thailand, 2010-2040

Comparing to the same period of 2013, the number of persons employed decreased by 0.2 million (from 38.5 million to 38.3 million) or 0.5%. It was found that the number of employed persons in non – agriculture sector increased by 0.5 million (from 24.8 million to 25.3 million). This increment was found in various industry, such as Manufacturing about 0.3 million and Hotel and Restaurants about 0.1 million. Those in agriculture sector decreased by 0.7 million (from 13.7 million to 13.0 million).

FIGURE B COMPARISON OF THE NUMBER OF EMPLOYED PERSONS
OF QUARTER 4 IN 2013* AND 2014* BY LEVEL OF EDUCATION

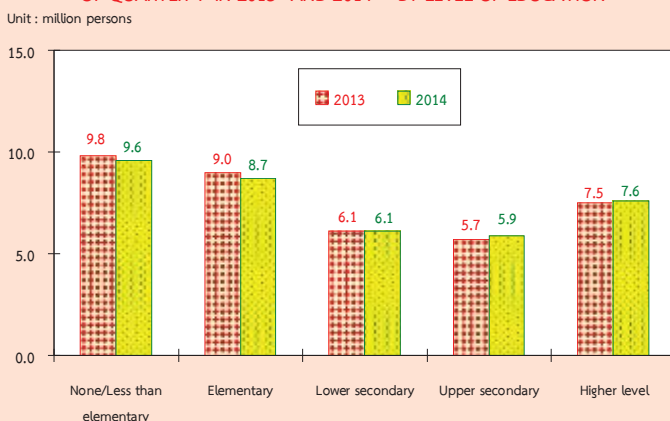

* The new series of Population Projection for Thailand, 2010-2040

Comparing level of educational attainment of the employed persons to the same period of 2013, it was found that the number of employed persons with upper secondary level increased by 0.2 million and higher level increased by 0.1 million. However, elementary level decreased by 0.3 million and no education and with less than elementary decreased by 0.2 million. While the employed persons did not change in lower secondary level.

FIGURE C THE NUMBER AND RATE OF UNDEREMPLOYMENT WORKER BY QUARTERLY IN 2011 - 2014

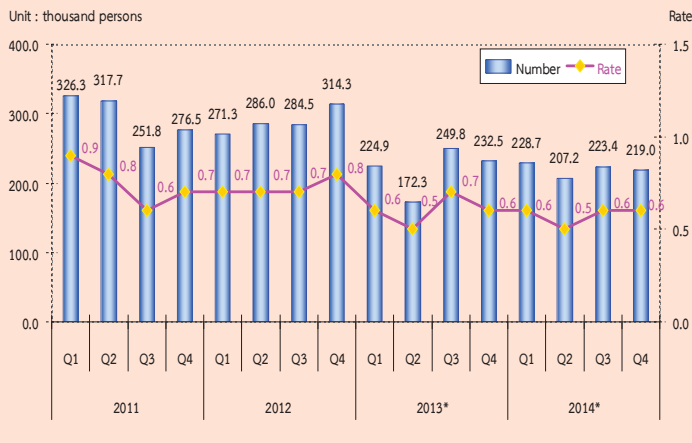

Remark : 1. Underemployment rate = $\frac{\text{Employed persons 1-34 hours/week and available for additional work}}{\text{Total employed persons}} \times 100$

2. *The new series of Population Projection for Thailand, 2010-2040

If the operation is not fully considered or function below the level of the working hours (defined as working less than 35 hours per week and available for additional work) in the fourth quarter 2014, showed that the number of people who work less than half a million of 2.2 held that those who work in this group, even if it is working, but it is not working at full capacity. Because they also have more time to work on their own. If the rate was lower when compared with the total number of 0.6%.

FIGURE D THE NUMBER OF UNEMPLOYED PERSONS AND UNEMPLOYMENT RATE IN 2011 - 2014

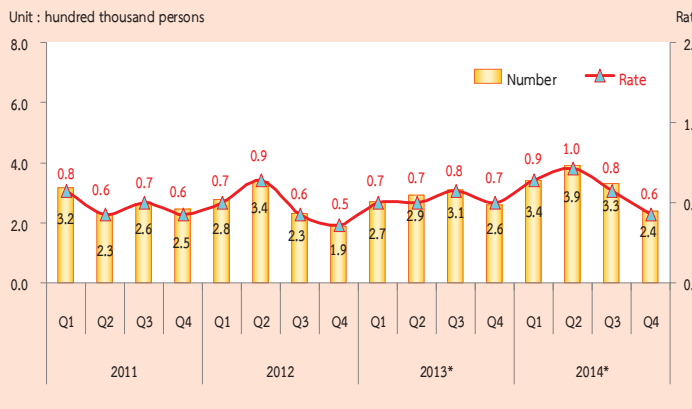

Remark : 1. Unemployment rate = $\frac{\text{Unemployed persons} \times 100}{\text{Total labor force}}$

2. *The new series of Population Projection for Thailand, 2010-2040

However, when compared with the reaction time of the year 2013, the number of underemployment worker decreased by 13 thousand. Function below the level of the working hours rate did not change same period of last year.

In the 4th quarter 2014, there were 0.24 million or 0.6% of unemployed persons. Comparing to the same period of last year, the number of unemployed persons decreased by 20 thousand (from 0.26 million to 0.24 million). Considering by age group, it is noticeable that there were 0.13 million or 2.3% found in a teenager group (15-24 years old) and 0.11 million or 0.3% in adult group (25 years and over). Comparing to the same period of 2013, the number of unemployed persons decreased by 10 thousand (from 0.14 million to 0.13 million), in the teenagers'. The adult group decreased by 10 thousand (from 0.12 million to 0.11 million).

FIGURE E UNEMPLOYMENT RATE IN 2011 - 2014 BY AGE GROUP

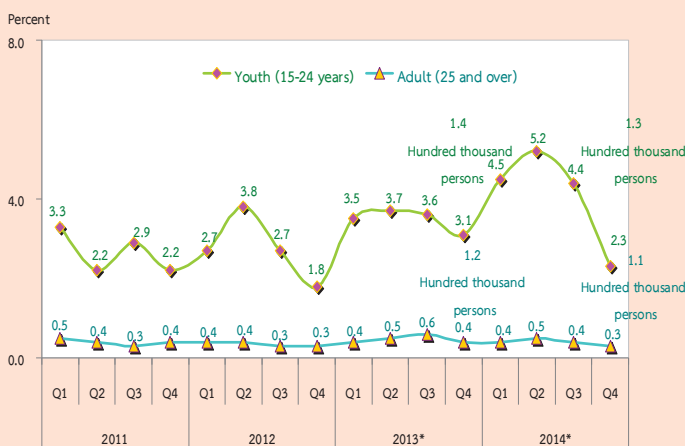

Remark : 1. Unemployment rates by age group = $\frac{\text{Unemployed persons by age group}}{\text{Total labor force by age group}} \times 100$

2. *The new series of Population Projection for Thailand, 2010-2040

FIGURE F THE NUMBER OF UNEMPLOYED PERSONS BY EXPERIENCE OF WORK QUARTER 4 : 2014

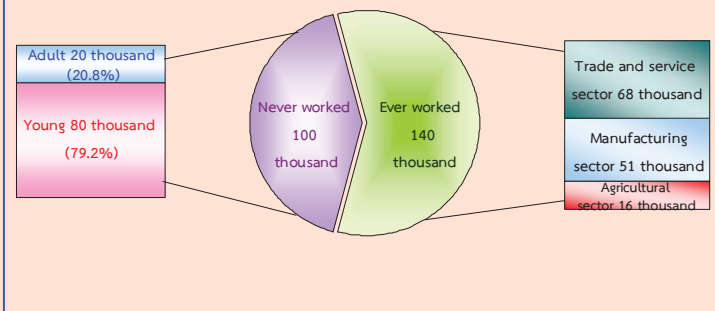

Concerning work experience of unemployed persons, about 100 thousand out of 240 thousand, had no experience in work, with these 80 thousand were from the teenager group, and 20 thousand from the adult group, about 140 thousand of unemployed persons have ever worked. Looking at the distribution of unemployed persons, about 68 thousand, were from the trade and service sector, 51 thousand were from manufacturing, and the least of about 16 thousand were from agriculture sector.

FIGURE G COMPARISON NUMBER AND UNEMPLOYMENT RATES BY LEVEL OF EDUCATION, BETWEEN QUARTER 4 OF 2013 AND 2014

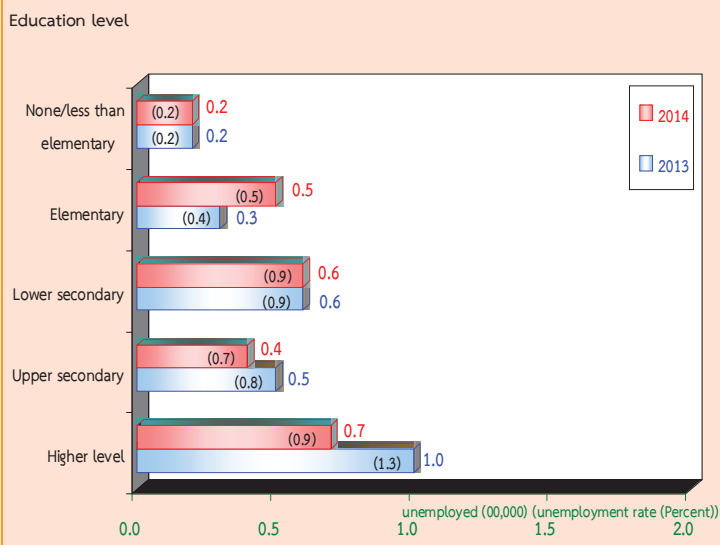

Data in the 4th Quarter 2014, showed that the higher level of education attainment, the higher number of unemployed, it is clearly seen that 70 thousand with the highest level of educational attainment were unemployed, followed by 60 thousand with lower secondary, by 50 thousand with elementary, by 40 thousand with upper secondary and around 20 thousand with no education and with less than elementary.

FIGURE H COMPARISON NUMBER AND UNEMPLOYMENT RATES BY REGION, BETWEEN QUARTER 4 OF 2013 AND 2014

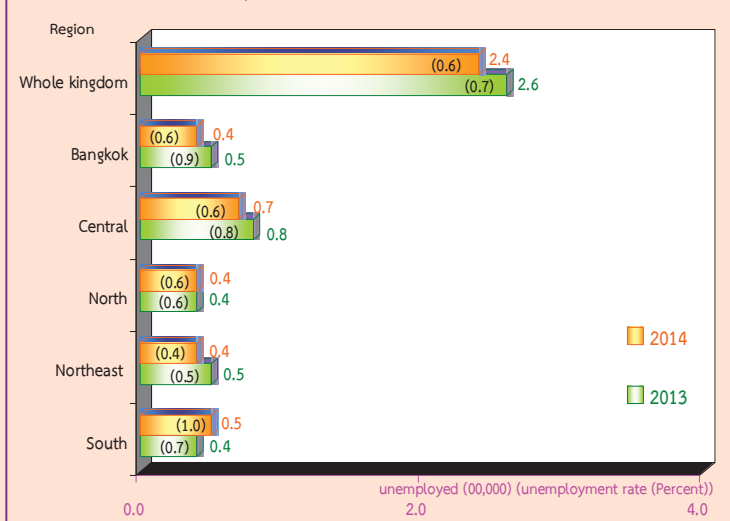

Comparing the number of unemployment by region with the same period of last year, it showed that the number of unemployed persons in the South increased by 10 thousand. However, Bangkok, the Central and the Northeast decreased by 10 thousand. The unemployment persons did not change in the North.

In sum, the results of the 4th Quarter in the 2014, Labor Force Survey revealed that the over all unemployment rates decreased by 0.1 (from 0.7% to 0.6%). A decrease appeared in most of the regions; Bangkok by 0.3 (from 0.9% to 0.6%), the Central by 0.2 (from 0.8% to 0.6%) and the Northeast by 0.1 (from 0.5% to 0.4%). While an increase in the South by 0.3 (from 0.7% to 1.0%). The unemployment rates did not change in the North.

สารบัญแผนภูมิ

- แผนภูมิ 1 จำนวนผู้มีงานทำ จำแนกตามภาค
- แผนภูมิ 2 อัตราการมีส่วนร่วมในกำลังแรงงาน จำแนกตามหมวดอายุ
- แผนภูมิ 3 อัตราการมีส่วนร่วมในกำลังแรงงาน จำแนกตามระดับการศึกษาที่สำเร็จ
- แผนภูมิ 4 ร้อยละของผู้มีงานทำ จำแนกตามสถานภาพการทำงาน
- แผนภูมิ 5 อัตราการว่างงาน จำแนกตามกลุ่มอายุ
- แผนภูมิ 6 อัตราการว่างงาน จำแนกตามระดับการศึกษา
- แผนภูมิ 7 ร้อยละของลูกจ้าง จำแนกตามระดับค่าจ้าง/เงินเดือน

สารบัญตาราง

- ตาราง ก** จำนวนและอัตราร้อยละของประชากร จำแนกตามสถานภาพแรงงาน เพศ และเขตการปกครอง
- ตาราง ข** จำนวนและอัตราร้อยละของประชากร จำแนกตามสถานภาพแรงงาน เพศ ภาค และเขตการปกครอง
- ตาราง ค** อัตราการมีส่วนร่วมในกำลังแรงงาน จำแนกตามหมวดอายุ เพศ ภาค และเขตการปกครอง
- ตาราง ง** อัตราการมีส่วนร่วมในกำลังแรงงาน จำแนกตามสถานภาพสมรส เพศ และเขตการปกครอง
- ตาราง จ** จำนวนและอัตราร้อยละของผู้มีงานทำ จำแนกตามสถานภาพทำงาน ภาค และเขตการปกครอง
- ตาราง ฉ** จำนวนและอัตราร้อยละของผู้มีงานทำ จำแนกตามหมวดอุตสาหกรรม ภาค และเขตการปกครอง
- ตาราง ช** จำนวนและอัตราร้อยละของผู้มีงานทำ จำแนกตามอาชีพ ภาค และเขตการปกครอง
- ตาราง ซ** จำนวนและอัตราร้อยละของผู้มีงานทำ จำแนกตามระดับการศึกษาที่สำเร็จ ภาค และเขตการปกครอง
- ตาราง ฌ** อัตราการว่างงาน ในไตรมาสที่ 4 เดือนตุลาคม – ธันวาคม พ.ศ.2557
- ตาราง ฎ** อัตราการว่างงาน จำแนกตามหมวดอายุ เพศ ภาค และเขตการปกครอง
- ตาราง ฏ** อัตราการว่างงาน จำแนกตามระดับการศึกษาที่สำเร็จ เพศ และเขตการปกครอง
- ตาราง ฐ** จำนวนและอัตราร้อยละของผู้ว่างงาน จำแนกตามระดับการศึกษาที่สำเร็จ เพศ และเขตการปกครอง
- ตาราง ฑ** จำนวนและอัตราร้อยละของผู้มีงานทำ จำแนกตามชั่วโมงทำงานต่อสัปดาห์
- ตาราง ท** จำนวนและอัตราร้อยละของลูกจ้าง จำแนกตามระดับค่าจ้าง/เงินเดือน เพศ และเขตการปกครอง
- ตาราง ฒ** จำนวนและอัตราร้อยละของลูกจ้าง ภาคเอกชนและภาครัฐบาล ที่ได้รับผลประโยชน์เพิ่มเติมจำแนกตามเพศ และเขตการปกครอง

บทที่ 1

บทนำ

1. ความเป็นมาและวัตถุประสงค์

สำนักงานสถิติแห่งชาติ ได้ทำการสำรวจภาวะการทำงานของประชากรทั่วประเทศอย่างต่อเนื่องเป็นประจำทุกปี เริ่มตั้งแต่ปี พ.ศ. 2506 โดยในช่วงแรกทำการสำรวจปีละ 2 รอบ และใน พ.ศ. 2527 ถึง พ.ศ. 2540 ได้ทำการสำรวจปีละ 3 รอบ โดยรอบที่ 1 ทำการสำรวจในเดือนกุมภาพันธ์ เป็นช่วงหน้าแล้งนอกฤดูการเกษตร รอบที่ 2 สำรวจในเดือนพฤษภาคม เป็นช่วงที่กำลังแรงงานใหม่ที่เพิ่งสำเร็จการศึกษาเริ่มเข้าสู่ตลาดแรงงาน รอบที่ 3 สำรวจในเดือนสิงหาคม เป็นช่วงฤดูการเกษตร และต่อมาใน พ.ศ. 2541 เป็นต้นมา ได้เพิ่มการสำรวจอีก 1 รอบ รวมเป็น 4 รอบ โดยทำการสำรวจในเดือนพฤศจิกายนของทุกปี ซึ่งเป็นช่วงฤดูการเก็บเกี่ยวผลผลิตทางการเกษตร ทั้งนี้เพื่อเป็นการนำเสนอข้อมูลที่สะท้อนถึงภาวะการมีงานทำ การว่างงานและการประกอบกิจกรรมต่างๆ ของประชากรทั้งประเทศเป็นรายไตรมาสและต่อเนืองครบทุกช่วงเวลาของปี

เนื่องจากความจำเป็นต้องการใช้ข้อมูล เพื่อใช้ในการวางแผนและกำหนดนโยบายในระดับจังหวัดมีมากขึ้น สำนักงานสถิติแห่งชาติจึงได้กำหนดขนาดตัวอย่างเพิ่มขึ้นโดยเริ่มตั้งแต่ พ.ศ. 2537 ทั้งนี้เพื่อให้สามารถนำเสนอข้อมูลในระดับจังหวัดได้ โดยเสนอเฉพาะรอบการสำรวจของเดือนกุมภาพันธ์และเดือนสิงหาคมเท่านั้น การสำรวจรอบที่ 4 ในเดือนพฤศจิกายน พ.ศ. 2541 ซึ่งจัดทำเป็นครั้งแรกได้เสนอผลในระดับจังหวัดด้วยและตั้งแต่ปี พ.ศ. 2542 เป็นต้นมา ผลการสำรวจทั้ง 4 รอบได้เสนอผลในระดับจังหวัด

หลังจากเกิดภาวะวิกฤติทางเศรษฐกิจกลางปี 2540 ความต้องการใช้ข้อมูลเพื่อการวางแผนและกำหนดนโยบายด้านแรงงานมีมากขึ้นและเร่งด่วนขึ้นในปี พ.ศ. 2544 จึงได้เริ่มดำเนินการสำรวจเป็นรายเดือนแล้วนำข้อมูล 3 เดือนรวมกันเพื่อเสนอข้อมูลเป็นรายไตรมาส โดยข้อมูลที่สำคัญสามารถนำเสนอในระดับจังหวัด สำหรับข้อมูลของเดือนที่ตรงกับรอบการสำรวจเดิม คือข้อมูลเดือนกุมภาพันธ์ พฤษภาคม และ สิงหาคม ได้จัดทำสรุปผลการสำรวจเฉพาะข้อมูลที่สำคัญเพื่อสามารถเปรียบเทียบกับข้อมูลแต่ละรอบของปีที่ผ่านมาได้ และการสำรวจตั้งแต่เดือนกันยายน พ.ศ.2544 เป็นต้นมา สามารถนำเสนอผลของการสำรวจเป็นรายเดือนทุกเดือนโดยสามารถเสนอผลในระดับภาคเท่านั้น เนื่องจากตัวอย่างไม่มากพอที่จะนำเสนอในระดับย่อยกว่านี้ และในขณะเดียวกันได้มีการปรับอายุผู้อยู่ในกำลังแรงงานจาก 13 ปีขึ้นไปเป็น 15 ปีขึ้นไป เพื่อให้สอดคล้องกับกฎหมายการใช้แรงงานเด็ก ปรับปรุงการจัดจำแนกประเภทของอาชีพ อุตสาหกรรม และสถานภาพการทำงานให้สอดคล้องกับมาตรฐานสากลในปัจจุบันเพื่อให้สามารถเปรียบเทียบข้อมูลกันได้ ปรับเขตการปกครองจากเดิมเขตสุขาภิบาลถูกนำเสนอรวมเป็นนอกเขตเทศบาล มารวมเป็นในเขตเทศบาล เนื่องจากพระราชบัญญัติเปลี่ยนแปลงฐานะของสุขาภิบาลเป็นเทศบาล พ.ศ. 2542

วัตถุประสงค์ที่สำคัญของการสำรวจภาวะการทำงานของประชากรเพื่อประมาณจำนวนและลักษณะของกำลังแรงงานภายในประเทศและในจังหวัดต่าง ๆ ในแต่ละไตรมาสของข้อมูลสถิติที่ได้จากการสำรวจ

1. จำนวนประชากรในวัยทำงาน (อายุ 15 ปีขึ้นไป) และจำนวนประชากรนอกวัยทำงานจำแนกตามเพศ

2. จำนวนประชากรในวัยทำงาน จำแนกตามสถานภาพแรงงาน อายุ เพศ สถานภาพสมรส การศึกษาที่สำเร็จ

3. จำนวนผู้มีงานทำ จำแนกตามลักษณะที่น่าสนใจ เช่น อายุ เพศ การศึกษาที่สำเร็จ อาชีพ อุตสาหกรรม สถานภาพการทำงาน ชั่วโมงทำงาน ค่าจ้าง เงินเดือน และผลประโยชน์อื่น ๆ ที่ได้รับการจ้างงาน

4. จำนวนผู้ว่างงาน จำแนกตามลักษณะบางประการที่น่าสนใจ เช่น ระยะเวลาในการหางานทำ งานที่ทำครั้งสุดท้าย สาเหตุการว่างงาน เป็นต้น

2. คຸ້ມຮວມ

ประชากรที่อาศัยอยู่ในครัวเรือนส่วนบุคคล และครัวเรือนกลุ่มบุคคลประเภทคนงาน

3. ສັບດາຫ້ແຫ່ງການສຳຮວງ

หมายถึง ระยะเวลา 7 วัน นับจากวันก่อนวันสัมภาษณ์ย้อนหลังไป 7 วัน เช่น วันสัมภาษณ์คือวันที่ 9 กุมภาพันธ์ พ.ศ. 2547 “ ระหว่าง 7 วันก่อนวันสัมภาษณ์ ” คือ ระหว่างวันที่ 2 ถึง วันที่ 8 กุมภาพันธ์ พ.ศ. 2547

4. ຄຳອີບາຍຕັກຫ້/ແນວຄິດ/ຄຳຈຳກັດຄວາມ

สำนักงานสถิติแห่งชาติ ได้ปรับปรุงแนวคิดและค่านิยมที่ใช้ในการสำรวจภาวะการทำงานของประชากรหลายครั้ง โดยมีวัตถุประสงค์เพื่อให้สอดคล้องกับสภาพที่แท้จริงทางสังคมและเศรษฐกิจของประเทศตลอดจนความต้องการของผู้ใช้ข้อมูล และสอดคล้องกับมาตรฐานสากลขององค์การแรงงานระหว่างประเทศ (ILO) กับองค์การสหประชาชาติ (UN) แนวคิดและค่านิยมที่ใช้ในการสำรวจไตรมาสนี้ได้เริ่มใช้มาตั้งแต่รอบที่ 1 พ.ศ. 2526 มีการปรับปรุงบ้างตามลำดับ และตั้งแต่

ไตรมาสที่ 1 พ.ศ. 2544 ได้กำหนดอายุขั้นต่ำของประชากรวัยทำงานเป็น 15 ปี

ค่านิยมที่สำคัญ ๆ ที่ใช้ในการสำรวจ มีดังนี้

ผู้มีงานทำ

ผู้มีงานทำ หมายถึง บุคคลที่มีอายุ 15 ปีขึ้นไป และในสัปดาห์แห่งการสำรวจมีลักษณะอย่างหนึ่งอย่างใด ดังต่อไปนี้

1. ได้ทำงานตั้งแต่ 1 ชั่วโมงขึ้นไป โดยได้รับค่าจ้าง เงินเดือน ผลกำไร เงินปันผลค่าตอบแทนที่มีลักษณะอย่างอื่นสำหรับผลงานที่ทำ เป็นเงินสดหรือสิ่งของ

2. ไม่ได้ทำงาน หรือทำงานน้อยกว่า 1 ชั่วโมง แต่เป็นบุคคลที่มีลักษณะอย่างหนึ่งอย่างใด ดังต่อไปนี้ (ซึ่งจะถือว่าเป็น **ผู้ที่ปกติมีงานประจำ**)

2.1 ยังได้รับค่าตอบแทน ค่าจ้าง หรือผลประโยชน์อื่น ๆ หรือผลกำไรจากงานหรือธุรกิจในช่วงที่ไม่ได้ทำงาน

2.2 ไม่ได้รับค่าตอบแทน ค่าจ้าง หรือผลประโยชน์อื่น ๆ หรือผลกำไรจากงานหรือธุรกิจในช่วงที่ไม่ได้ทำงาน แต่ยังมีงานหรือธุรกิจที่จะกลับไปทำ

3. ทำงานอย่างน้อย 1 ชั่วโมง โดยไม่ได้รับค่าจ้างในวิสาหกิจหรือไร่นาเกษตรของหัวหน้าครัวเรือนหรือของสมาชิกในครัวเรือน

ผู้ว่างงาน

ผู้ว่างงาน หมายถึง บุคคลที่มีอายุ 15 ปีขึ้นไป และในสัปดาห์แห่งการสำรวจมีลักษณะอย่างหนึ่งอย่างใด ดังต่อไปนี้

1. ไม่ได้ทำงานและไม่มีการประจำ แต่ได้หางาน สมัครงานหรือรอการบรรจุ ในช่วง 30 วันก่อนวันสัมภาษณ์

2. ไม่ได้ทำงานและไม่มีการประจำ และไม่ได้หางานทำในช่วง 30 วันก่อนวันสัมภาษณ์ แต่พร้อมที่จะทำงานในสัปดาห์แห่งการสำรวจ

กำลังแรงงานปัจจุบัน

กำลังแรงงานปัจจุบัน หมายถึง บุคคลที่มีอายุ 15 ปีขึ้นไป ซึ่งในสัปดาห์แห่งการสำรวจมีงานทำหรือว่างงาน ตามคำนิยามที่ได้ระบุข้างต้น

กำลังแรงงานที่รอฤดูกาล

กำลังแรงงานที่รอฤดูกาล หมายถึง บุคคลที่มีอายุ 15 ปีขึ้นไป ในสัปดาห์แห่งการสำรวจเป็นผู้ไม่เข้าข่ายคำนิยามของผู้มีงานทำ หรือผู้ว่างงาน แต่เป็นผู้รอฤดูกาลที่เหมาะสมเพื่อที่จะทำงาน และเป็นบุคคลที่ตามปกติจะทำงานที่ไม่ได้รับสิ่งตอบแทนในไร่นาเกษตร หรือธุรกิจซึ่งทำกิจกรรมตามฤดูกาล โดยมีหัวหน้าครัวเรือน หรือสมาชิกคนอื่น ๆ ในครัวเรือนเป็นเจ้าของหรือผู้ดำเนินการ

กำลังแรงงานรวม

กำลังแรงงานรวม หมายถึง บุคคลทุกคนที่มีอายุ 15 ปีขึ้นไป ในสัปดาห์แห่งการสำรวจเป็นผู้อยู่ในกำลังแรงงานปัจจุบัน หรือเป็นผู้ถูกจัดจำแนกอยู่ในประเภทกำลังแรงงานที่รอฤดูกาลตามคำนิยามที่ได้ระบุข้างต้น

ผู้ไม่อยู่ในกำลังแรงงาน

ผู้ไม่อยู่ในกำลังแรงงาน หมายถึง บุคคลที่ไม่เข้าข่ายคำนิยามของผู้อยู่ในกำลังแรงงานในสัปดาห์แห่งการสำรวจ คือ

บุคคลซึ่งในสัปดาห์แห่งการสำรวจมีอายุ 15 ปีขึ้นไป แต่ไม่ได้ทำงาน และไม่พร้อมที่จะทำงาน เนื่องจากเป็นผู้ที่

1. ทำงานบ้าน
2. เรียนหนังสือ
3. ยังเด็กเกินไป หรือชรามาก
4. ไม่สามารถทำงานได้ เนื่องจากพิการทางร่างกายหรือจิตใจ หรือเจ็บป่วยเรื้อรัง
5. ไม่สมัครใจทำงาน
6. ทำงานโดยไม่ได้รับค่าจ้าง ผลกำไรส่วนแบ่ง หรือสิ่งตอบแทนอื่น ๆ ให้แก่บุคคลซึ่งมิได้เป็นสมาชิกในครัวเรือนเดียวกัน

7. ทำงานให้แก่องค์กร หรือสถาบันการกุศลต่างๆ โดยไม่ได้รับค่าจ้างผลกำไรส่วนแบ่ง หรือสิ่งตอบแทนอย่างใด

8. ไม่พร้อมที่จะทำงาน เนื่องจากเหตุผลอื่น

งาน

งาน หมายถึง กิจกรรมที่ทำที่มีลักษณะอย่างหนึ่งอย่างใด ดังต่อไปนี้

1. กิจกรรมที่ทำแล้วได้รับค่าตอบแทนเป็นเงินหรือสิ่งของ ค่าตอบแทนที่เป็นเงิน อาจจ่ายเป็นรายเดือน รายสัปดาห์ รายวัน หรือรายชิ้น
2. กิจกรรมที่ทำแล้วได้ผลกำไร หรือหวังที่จะได้รับผลกำไร หรือส่วนแบ่งเป็นการตอบแทน
3. กิจกรรมที่ทำให้กับธุรกิจของสมาชิกในครัวเรือน โดยไม่ได้รับค่าจ้างหรือผลกำไรตอบแทนอย่างใดซึ่งสมาชิกในครัวเรือนที่ประกอบธุรกิจนั้นจะมีสถานภาพการทำงาน เป็นประกอบธุรกิจส่วนตัว หรือนายจ้าง

อาชีพ

อาชีพ หมายถึง ประเภทหรือชนิดของงานที่บุคคลนั้นทำอยู่ บุคคลส่วนมากมีอาชีพเดียว สำหรับบุคคลที่ในสัปดาห์แห่งการสำรวจมีอาชีพมากกว่า 1 อาชีพให้นับอาชีพที่มีชั่วโมงทำงานมากที่สุด ถ้าชั่วโมงทำงานแต่ละอาชีพเท่ากันให้นับอาชีพที่มีรายได้มากกว่า ถ้าชั่วโมงทำงานและรายได้ที่ได้รับจากแต่ละอาชีพเท่ากัน ให้นับอาชีพที่ผู้ตอบสัมภาษณ์พอใจมากที่สุด ถ้าผู้ตอบสัมภาษณ์ตอบไม่ได้ให้นับอาชีพที่ได้ทำมานานที่สุด การจัดจำแนกประเภทอาชีพ ตั้งแต่ไตรมาสที่ 1 พ.ศ. 2554 ปรับใช้ตาม International Standard Classification of Occupation, 2008 (ISCO – 08) ขององค์การแรงงานระหว่างประเทศ (ILO)

ก่อน พ.ศ. 2553 การจัดประเภทอาชีพจำแนกตามความเหมาะสมกับลักษณะอาชีพของประเทศไทย โดยอ้างอิง International Standard Classification of Occupation, 1988 (ISCO – 88)

อุตสาหกรรม

อุตสาหกรรม หมายถึง ประเภทของกิจกรรมทางเศรษฐกิจที่ได้ดำเนินการโดยสถานประกอบการที่บุคคลนั้นกำลังทำงานอยู่ หรือประเภทของธุรกิจซึ่งบุคคลนั้นได้ดำเนินการอยู่ในสัปดาห์แห่งการสำรวจ ถ้าบุคคลหนึ่งมีอาชีพมากกว่าหนึ่งอย่าง ให้บันทึกอุตสาหกรรมตามอาชีพที่บันทึกไว้ การจัดจำแนกประเภทอุตสาหกรรม ตั้งแต่ไตรมาสที่ 1 พ.ศ. 2554 ปรับใช้ตาม Thailand Standard Industrial Classification, (TSIC 2009)

ก่อน พ.ศ. 2553 การจัดประเภทอุตสาหกรรมจำแนกตามความเหมาะสมกับลักษณะอุตสาหกรรมของประเทศไทย โดยอ้างอิง International Standard Industrial Classification of All Economic Activities, (ISIC : 1989)

สถานภาพการทำงาน

สถานภาพการทำงาน หมายถึง สถานะของบุคคลที่ทำงานในสถานที่ที่ทำงานหรือธุรกิจ แบ่งออกเป็น 5 ประเภท คือ

1. นายจ้าง หมายถึง ผู้ประกอบธุรกิจของตนเองเพื่อหวังผลกำไร หรือส่วนแบ่ง และได้จ้างบุคคลอื่นมาทำงานในธุรกิจในฐานะลูกจ้าง

2. ประกอบธุรกิจส่วนตัวโดยไม่มีลูกจ้าง หมายถึง ผู้ประกอบธุรกิจของตนเองโดยลำพังผู้เดียวหรืออาจมีบุคคลอื่นมาร่วมกิจการด้วยเพื่อหวังผลกำไร หรือส่วนแบ่งและไม่ได้จ้างลูกจ้างแต่อาจมีสมาชิกในครัวเรือนหรือผู้ฝึกงานมาช่วยทำงานโดยไม่ได้รับค่าจ้าง หรือค่าตอบแทนอย่างอื่นสำหรับงานที่ทำ

3. ช่วยธุรกิจในครัวเรือนโดยไม่ได้รับค่าจ้าง หมายถึง ผู้ที่ช่วยทำงานโดยไม่ได้รับค่าจ้างในไร่นาเกษตร หรือในธุรกิจของสมาชิกในครัวเรือน

4. ลูกจ้าง หมายถึง ผู้ที่ทำงานโดยได้รับค่าจ้างเป็นรายเดือน รายสัปดาห์ รายวัน รายชิ้น หรือเหมาจ่าย ค่าตอบแทนที่ได้รับจากการทำงาน อาจจะเป็นเงิน หรือสิ่งของ

ลูกจ้างแบ่งออกเป็น 3 ประเภท

4.1 ลูกจ้างรัฐบาล หมายถึง ข้าราชการ พนักงานเทศบาล พนักงานองค์การบริหารส่วนจังหวัด ตลอดจนลูกจ้างประจำ และชั่วคราวของรัฐบาล

4.2 ลูกจ้างรัฐวิสาหกิจ หมายถึง ผู้ที่ทำงานให้กับหน่วยงานรัฐวิสาหกิจ

4.3 ลูกจ้างเอกชน หมายถึง ผู้ที่ทำงานให้กับเอกชน หรือธุรกิจของเอกชน รวมทั้งผู้ที่รับจ้างทำงานบ้าน

5. การรวมกลุ่ม หมายถึง กลุ่มคนที่มาร่วมกันทำงานโดยมีวัตถุประสงค์เพื่อพึ่งตนเอง และช่วยเหลือซึ่งกันและกัน สมาชิกแต่ละคนมีความเท่าเทียมกันในการกำหนดการทำงานทุกขั้นตอนไม่ว่าเป็นการลงทุน การขาย งานอื่นๆ ของกิจการที่ทำ ตลอดจนการแบ่งรายได้ให้แก่สมาชิกตามที่ตกลงกัน (การรวมกลุ่มดังกล่าวอาจจดทะเบียนจัดตั้งในรูปแบบของสหกรณ์หรือไม่ก็ได้)

การจัดจำแนกประเภทสถานภาพการทำงาน ตั้งแต่ไตรมาสที่ 1 พ.ศ. 2544 ใช้ตาม International Classification of Status in Employment, 1993 (ICSE – 93) ขององค์การแรงงานระหว่างประเทศ (ILO) มีสถานภาพการทำงานเพิ่มขึ้นอีก 1 กลุ่มคือ การรวมกลุ่ม (Member of Producers' Cooperative)

ชั่วโมงทำงาน

ชั่วโมงทำงาน หมายถึง จำนวนชั่วโมงทำงานจริงทั้งหมด ในสัปดาห์แห่งการสำรวจ สำหรับบุคคลที่มีอาชีพมากกว่าหนึ่งอาชีพ ชั่วโมงทำงาน หมายถึง ยอดรวมของชั่วโมงทำงานทุกอาชีพ สำหรับผู้ที่มีงานประจำซึ่งไม่ได้ทำงานในสัปดาห์แห่งการสำรวจให้บันทึกจำนวนชั่วโมงเป็น 0 ชั่วโมง

การสำรวจก่อนปี พ.ศ. 2544 ผู้ที่มีงานประจำซึ่งไม่ได้ทำงานในสัปดาห์แห่งการสำรวจ ให้นับจำนวนชั่วโมงทำงานปกติต่อสัปดาห์เป็นชั่วโมงทำงาน

รายได้ของลูกจ้าง

รายได้ของลูกจ้าง หมายถึง รายได้ของผู้ที่มีสถานภาพการทำงานเป็น ลูกจ้าง ที่ได้รับมาจากการทำงานของอาชีพที่ทำในสัปดาห์แห่งการสำรวจ ซึ่งประกอบด้วยค่าจ้างและผลประโยชน์ตอบแทนอื่นๆ สำหรับลูกจ้าง

ระยะเวลาของการหางานทำ

ระยะเวลาของการหางานทำ หมายถึง ระยะเวลาที่ผู้ว่างงานได้ออกหางานทำ ให้นับตั้งแต่วันที่เริ่มหางานทำจนถึงวันสุดท้ายก่อนวันสัมภาษณ์

คาบการแฉงนับ

คาบการแฉงนับ หมายถึง ระยะเวลาที่พนักงานออกไปสัมภาษณ์บุคคลในครัวเรือนตัวอย่าง ซึ่งโดยปกติเป็นวันที่ 1 - 12 ของทุกเดือน

ประเภทของครัวเรือนที่อยู่ในขอบข่ายการสำรวจ

ครัวเรือนที่อยู่ในขอบข่ายการสำรวจแบ่งได้เป็น 2 ประเภท คือ

1. ครัวเรือนส่วนบุคคล ประกอบด้วย ครัวเรือนหนึ่งคน คือ บุคคลเดียวซึ่งหุงหาอาหารและจัดหาสิ่งอุปโภคบริโภคที่จำเป็นแก่การครองชีพ โดยไม่เกี่ยวกับผู้ใดซึ่งอาจพำนักอยู่ในเคหสถานเดียวกัน หรือครัวเรือนที่มีบุคคลตั้งแต่สองคนขึ้นไป ร่วมกันจัดหา และใช้สิ่งอุปโภคบริโภคที่จำเป็นแก่การครองชีพร่วมกัน ครัวเรือนส่วนบุคคลอาจอาศัยอยู่ในเคหะที่เป็นเรือนไม้ ตึกแถว ห้องแถว ห้องชุด เรือแพ เป็นต้น

2. ครัวเรือนกลุ่มบุคคล

2.1 ประเภทคนงาน ได้แก่ ครัวเรือนซึ่งประกอบด้วย บุคคลหลายคนอยู่กินร่วมกันในที่อยู่แห่งหนึ่ง เช่น ที่พักคนงาน เป็นต้น

2.2 ประเภทสถาบัน ซึ่งหมายถึง บุคคลหลายคนอยู่ร่วมกันในสถานที่อยู่แห่งหนึ่ง เช่น สถานที่กักกัน วัด กรมทหาร โดยไม่แยกที่อยู่เป็นสัดส่วนเฉพาะคนหรือเฉพาะครัวเรือน นักเรียนที่อยู่ประจำที่โรงเรียนหรือในหอพักนักเรียน เป็นต้น **ไม่อยู่ในคัมรวมของการสำรวจนี้**

ระดับการศึกษาที่สำเร็จ

ได้จำแนกการศึกษาตามระดับการศึกษาที่สำเร็จดังนี้

1. ไม่มีการศึกษา หมายถึง บุคคลที่ไม่เคยเข้าศึกษาในโรงเรียน หรือไม่เคยได้รับการศึกษา

2. ต่ำกว่าประถมศึกษา หมายถึง บุคคลที่สำเร็จการศึกษาต่ำกว่าชั้นประถมปีที่ 6 หรือชั้นประถมปีที่ 7 หรือชั้น ม.3 เดิม

3. สำเร็จประถมศึกษา หมายถึง บุคคลที่สำเร็จการศึกษาตั้งแต่ชั้นประถมปีที่ 6 หรือชั้นประถมปีที่ 7 หรือชั้น ม.3 เดิมขึ้นไป แต่ไม่สำเร็จระดับการศึกษาที่สูงกว่า

4. สำเร็จมัธยมศึกษาตอนต้น หมายถึง บุคคลที่สำเร็จการศึกษาตั้งแต่ชั้น ม.3 ม.ศ.3 หรือ ม.6 เดิมขึ้นไป แต่ไม่สำเร็จระดับการศึกษาที่สูงกว่า

5. สำเร็จมัธยมศึกษาตอนปลาย

5.1 สายสามัญ หมายถึง บุคคลที่สำเร็จการศึกษาประเภทสามัญศึกษาตั้งแต่ชั้น ม.6 ม.ศ.5 หรือ ม.8 เดิมขึ้นไป แต่ไม่สำเร็จระดับการศึกษาที่สูงกว่า

5.2 อาชีวศึกษา หมายถึง บุคคลที่สำเร็จการศึกษาประเภทอาชีวศึกษาหรือวิชาชีพที่เรียนต่อจากระดับมัธยมศึกษาตอนต้นหรือเทียบเท่า โดยมีหลักสูตรไม่เกิน 3 ปี และไม่สำเร็จระดับการศึกษาที่สูงกว่า

5.3 วิชาการศึกษา หมายถึง บุคคลที่สำเร็จการศึกษาประเภทวิชาการศึกษา (การฝึกหัดครู) ในระดับมัธยมศึกษาตอนปลายหรือเทียบเท่าขึ้นไป แต่ไม่สำเร็จระดับการศึกษาที่สูงกว่า

6. อุดมศึกษา

6.1 สายวิชาการ หมายถึง บุคคลที่สำเร็จการศึกษาประเภทสามัญศึกษาหรือสายวิชาการ โดยได้รับวุฒิปริญญาตรีปริญญาตรีโท เอก

6.2 สายวิชาชีพ หมายถึง บุคคลที่สำเร็จการศึกษาประเภทอาชีวศึกษา หรือสายวิชาชีพที่ได้รับประกาศนียบัตรวิชาชีพชั้นสูง หรือเทียบเท่าอนุปริญญา ปริญญาตรี

6.3 สายวิชาการศึกษา หมายถึง บุคคลที่สำเร็จการศึกษาประเภทวิชาการศึกษา และได้รับประกาศนียบัตรระดับอนุปริญญาและปริญญาตรี

7. อาชีวศึกษาระยะสั้น หมายถึง บุคคลที่สำเร็จการศึกษาหรือการฝึกอบรมประเภทอาชีวศึกษาที่มีหลักสูตรไม่เกิน 1 ปี และได้รับประกาศนียบัตรหรือใบรับรองเมื่อสำเร็จการศึกษา ฟื้นความรู้ของผู้เข้าเรียนได้กำหนดให้แตกต่างตามวิชาเฉพาะแต่ละอย่างที่เรียน แต่อย่างต่ำต้องจบประณปีที 4 หรือเทียบเท่า

8. อื่น ๆ หมายถึง บุคคลที่สำเร็จการศึกษาที่ไม่สามารถเทียบชั้นได้

บทที่ 2

สรุปผลการสำรวจ

รายงานนี้เสนอผลการสำรวจภาวะการมีงานทำของประชากรทั่วราชอาณาจักร โดยดำเนินการปฏิบัติงานเก็บรวบรวมข้อมูลระหว่างวันที่ 1 - 12 ของเดือนตุลาคม พฤศจิกายน และธันวาคม พ.ศ. 2557 ซึ่งเป็นการสำรวจไตรมาสที่ 4 ของปี ผลการสำรวจทำให้ทราบถึง ภาวะการมีงานทำ การว่างงาน และลักษณะที่สำคัญบางประการของกำลังแรงงาน ในประเทศระหว่าง เดือนตุลาคม-ธันวาคม พ.ศ. 2557

อนึ่ง จำนวนประชากร ที่ใช้เป็นฐานในการประมาณผลตามระเบียบวิธีการสุ่มตัวอย่างสำหรับโครงการสำรวจภาวะการทำงานของประชากรตั้งแต่รอบที่ 1 เดือนกุมภาพันธ์ พ.ศ. 2538 เป็นต้นมานั้น ได้มีการเปลี่ยนแปลงเพื่อให้สอดคล้องกับจำนวนประชากรที่ใช้ในการวางแผนพัฒนาเศรษฐกิจและสังคมแห่งชาติ ซึ่งได้จากการคาดประมาณประชากรของประเทศไทย พ.ศ. 2553-2583 ที่ได้จัดทำขึ้นใหม่โดย สำนักพัฒนาสังคมและคุณภาพชีวิต สำนักงานคณะกรรมการพัฒนาการเศรษฐกิจและสังคมแห่งชาติ

1. ลักษณะของกำลังแรงงาน

ผู้ที่อยู่ในกำลังแรงงาน มีจำนวนทั้งสิ้น 38.6 ล้านคน ซึ่งในจำนวนนี้ส่วนใหญ่อาศัยอยู่นอกเขตเทศบาล คือร้อยละ 54.9 และประมาณร้อยละ 54.5 ของผู้อยู่ในกำลังแรงงานทั้งหมดเป็นชาย

กำลังแรงงานปัจจุบันซึ่งประกอบด้วย ผู้มีงานทำและผู้ที่ไม่พร้อมจะทำงาน มีจำนวนประมาณ 38.5 ล้านคน ต่างจากกำลังแรงงานรวมประมาณ 98,300 คน ซึ่งจำนวนที่แตกต่างนี้เป็นผู้ที่ไม่พร้อมจะทำงาน เนื่องจากโรคฤดูกาล หรือที่เรียกว่ากำลังแรงงานที่โรคฤดูกาล

จำนวนผู้ว่างงานมีประมาณ 2.4 แสนคน หรือร้อยละ 0.6 ของกำลังแรงงานปัจจุบัน ในจำนวนนี้เป็นผู้ที่กำลังหางานทำประมาณร้อยละ 0.1 และเป็นผู้ที่ไม่ได้หางานทำแต่พร้อมจะทำงานร้อยละ 0.5

ส่วนผู้ที่ไม่อยู่ในกำลังแรงงาน มีประมาณ 16.4 ล้านคน หรือร้อยละ 29.8 ของผู้ที่มีอายุตั้งแต่ 15 ปีขึ้นไปทั้งหมด ซึ่งประกอบด้วย แม่บ้าน 4.9 ล้านคน นักเรียน 4.5 ล้านคน และเด็ก ชรา หรือป่วย พิการจนไม่สามารถทำงานได้ 5.4 ล้านคน และอื่นๆ 1.6 ล้านคน

แผนภูมิ 1 จำนวนผู้มีงานทำ จำแนกตามภาค

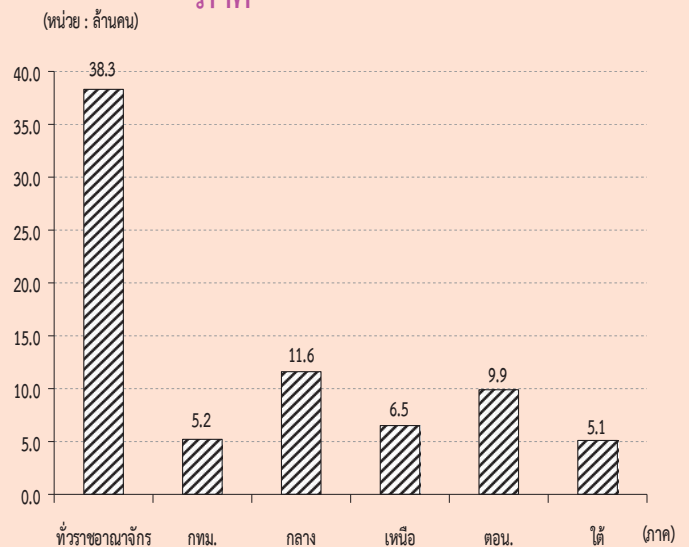

ตาราง ก จำนวนและอัตราร้อยละของประชากร จำแนกตามสถานภาพแรงงาน เพศ และเขตการปกครอง

สถานภาพแรงงาน	ทั่วราชอาณาจักร			ในเขตเทศบาล			นอกเขตเทศบาล		
	รวม	ชาย	หญิง	รวม	ชาย	หญิง	รวม	ชาย	หญิง
จำนวน ('000)									
ประชากรอายุ 15 ปีขึ้นไป	54,992.9	26,596.6	28,396.3	24,964.3	11,954.9	13,009.5	30,028.5	14,641.7	15,386.8
กำลังแรงงานรวม	38,597.6	21,024.3	17,573.3	17,405.7	9,272.8	8,133.0	21,191.8	11,751.5	9,440.3
กำลังแรงงานปัจจุบัน	38,499.3	20,967.0	17,532.4	17,378.8	9,257.5	8,121.3	21,120.5	11,709.5	9,411.0
-ผู้มีงานทำ	38,262.1	20,810.0	17,452.1	17,260.7	9,175.0	8,085.7	21,001.4	11,635.0	9,366.4
ทำงาน	38,035.5	20,668.8	17,366.7	17,183.4	9,127.1	8,056.3	20,852.2	11,541.8	9,310.4
มีงานประจำแต่ไม่ได้ทำงาน	226.5	141.2	85.4	77.3	47.9	29.3	149.3	93.2	56.0
-ผู้ว่างงาน	237.3	157.0	80.3	118.2	82.5	35.7	119.1	74.4	44.6
หางานทำ	50.4	34.8	15.6	29.2	22.8	6.4	21.3	12.0	9.2
ไม่หางานทำแต่พร้อมที่จะทำงาน	186.9	122.2	64.7	89.0	59.8	29.3	97.8	62.4	35.4
กำลังแรงงานที่รอดูกฤกษ์	98.3	57.3	41.0	26.9	15.2	11.7	71.4	42.1	29.3
ไม่อยู่ในกำลังแรงงานอายุ 15 ปีขึ้นไป	16,395.3	5,572.3	10,823.0	7,558.6	2,682.1	4,876.5	8,836.7	2,890.2	5,946.5
ทำงานบ้าน	4,910.4	176.4	4,734.0	2,191.4	92.2	2,099.2	2,719.0	84.2	2,634.8
เรียนหนังสือ	4,463.5	2,120.8	2,342.7	2,192.4	1,066.2	1,126.2	2,271.1	1,054.6	1,216.5
ยังเด็ก ขรา/ไม่สามารถทำงานได้	5,386.4	2,319.1	3,067.3	2,182.4	924.3	1,258.0	3,204.0	1,394.8	1,809.2
อื่น ๆ	1,635.1	956.1	679.0	992.5	599.4	393.1	642.6	356.6	286.0
ร้อยละ									
ประชากรอายุ 15 ปีขึ้นไป	100.0	100.0	100.0	100.0	100.0	100.0	100.0	100.0	100.0
กำลังแรงงานรวม	70.2	79.1	61.9	69.7	77.6	62.5	70.6	80.3	61.4
กำลังแรงงานปัจจุบัน	70.0	78.8	61.7	69.6	77.4	62.4	70.3	80.0	61.2
-ผู้มีงานทำ	69.6	78.2	61.5	69.1	76.8	62.2	69.9	79.5	60.9
ทำงาน	69.2	77.7	61.2	68.8	76.4	61.9	69.4	78.8	60.5
มีงานประจำแต่ไม่ได้ทำงาน	0.4	0.5	0.3	0.3	0.4	0.2	0.5	0.6	0.4
-ผู้ว่างงาน	0.4	0.6	0.3	0.5	0.7	0.3	0.4	0.5	0.3
หางานทำ	0.1	0.1	0.1	0.1	0.2	0.1	0.1	0.1	0.1
ไม่หางานทำแต่พร้อมที่จะทำงาน	0.3	0.5	0.2	0.4	0.5	0.2	0.3	0.4	0.2
กำลังแรงงานที่รอดูกฤกษ์	0.2	0.2	0.1	0.1	0.1	0.1	0.2	0.3	0.2
ไม่อยู่ในกำลังแรงงานอายุ 15 ปีขึ้นไป	29.8	21.0	38.1	30.3	22.4	37.5	29.4	19.7	38.7
ทำงานบ้าน	8.9	0.7	16.7	8.8	0.8	16.1	9.1	0.6	17.1
เรียนหนังสือ	8.1	8.0	8.3	8.8	8.9	8.7	7.6	7.2	7.9
ยังเด็ก ขรา/ไม่สามารถทำงานได้	9.8	8.7	10.8	8.7	7.7	9.7	10.7	9.5	11.8
อื่น ๆ	3.0	3.6	2.4	4.0	5.0	3.0	2.1	2.4	1.9

ตาราง ข จำนวนและอัตราร้อยละของประชากร จำแนกตามสถานภาพแรงงาน เพศ ภาคและเขตการปกครอง

สถานภาพแรงงาน และเพศ	ตัวราชาณาจักร			กรุงเทพฯ- มหานคร			กลาง			เหนือ			ตะวันออกเฉียงเหนือ			ใต้		
	รวม	ในเขตฯ	นอกเขตฯ	รวม	ในเขตฯ	นอกเขตฯ	รวม	ในเขตฯ	นอกเขตฯ	รวม	ในเขตฯ	นอกเขตฯ	รวม	ในเขตฯ	นอกเขตฯ	รวม	ในเขตฯ	นอกเขตฯ
	จำนวน ('000)																	
ยอรวม	54,992.9	24,964.3	30,028.5	7,453.3	7,422.5	8,656.5	16,079.0	7,422.5	8,656.5	9,474.0	3,321.3	6,152.7	14,826.1	4,344.3	10,481.7	7,160.6	2,422.9	4,737.7
ผู้อยู่ในกำลังแรงงาน	38,597.6	17,405.7	21,191.8	5,283.4	5,345.8	6,297.5	11,643.3	5,345.8	6,297.5	6,542.8	2,226.1	4,316.7	9,970.8	2,839.8	7,131.1	5,157.2	1,710.6	3,446.6
ผู้ไม่อยู่ในกำลังแรงงานอายุ 15 ปีขึ้นไป	16,395.3	7,558.6	8,836.7	2,169.9	2,076.7	2,359.0	4,435.7	2,076.7	2,359.0	2,931.1	1,095.2	1,836.0	4,855.2	1,504.6	3,350.6	2,003.4	712.3	1,291.1
ชาย	26,596.6	11,954.9	14,641.7	3,583.3	3,573.5	4,237.3	7,810.7	3,573.5	4,237.3	4,574.8	1,571.9	3,002.9	7,133.4	2,068.7	5,064.7	3,494.3	1,157.5	2,336.8
ผู้อยู่ในกำลังแรงงาน	21,024.3	9,272.8	11,751.5	2,781.8	2,882.3	3,455.4	6,337.8	2,882.3	3,455.4	3,545.6	1,156.1	2,389.5	5,489.1	1,528.5	3,960.6	2,870.0	924.1	1,945.9
ผู้ไม่อยู่ในกำลังแรงงานอายุ 15 ปีขึ้นไป	5,572.3	2,682.1	2,890.2	801.5	691.1	781.8	1,473.0	691.1	781.8	1,029.2	415.8	613.4	1,644.3	540.2	1,104.1	624.3	233.4	390.9
หญิง	28,396.3	13,009.5	15,386.8	3,870.0	3,849.1	4,419.2	8,268.3	3,849.1	4,419.2	4,899.2	1,749.4	3,149.8	7,692.6	2,275.6	5,417.0	3,666.2	1,265.4	2,400.8
ผู้อยู่ในกำลังแรงงาน	17,573.3	8,133.0	9,440.3	2,501.6	2,463.5	2,842.0	5,305.5	2,463.5	2,842.0	2,997.3	1,070.1	1,927.2	4,481.7	1,311.3	3,170.5	2,287.2	786.5	1,500.6
ผู้ไม่อยู่ในกำลังแรงงานอายุ 15 ปีขึ้นไป	10,823.0	4,876.5	5,946.5	1,368.4	1,385.6	1,577.2	2,962.8	1,385.6	1,577.2	1,901.9	679.3	1,222.6	3,210.9	964.4	2,246.5	1,379.1	478.9	900.2
ยอรวม	100.0	100.0	100.0	100.0	100.0	100.0	100.0	100.0	100.0	100.0	100.0	100.0	100.0	100.0	100.0	100.0	100.0	100.0
ผู้อยู่ในกำลังแรงงาน	70.2	69.7	70.6	70.9	72.0	72.8	72.4	72.0	72.8	69.1	67.0	70.2	67.3	65.4	68.0	72.0	70.6	72.8
ผู้ไม่อยู่ในกำลังแรงงานอายุ 15 ปีขึ้นไป	29.8	30.3	29.4	29.1	28.0	27.3	27.6	28.0	27.3	30.9	33.0	29.8	32.8	34.6	32.0	28.0	29.4	27.3
ชาย	100.0	100.0	100.0	100.0	100.0	100.0	100.0	100.0	100.0	100.0	100.0	100.0	100.0	100.0	100.0	100.0	100.0	100.0
ผู้อยู่ในกำลังแรงงาน	79.1	77.6	80.3	77.6	80.7	81.6	81.1	80.7	81.6	77.5	73.6	79.6	77.0	73.9	78.2	82.1	79.8	83.3
ผู้ไม่อยู่ในกำลังแรงงานอายุ 15 ปีขึ้นไป	21.0	22.4	19.7	22.4	19.3	18.5	18.9	19.3	18.5	22.5	26.5	20.4	23.1	26.1	21.8	17.9	20.2	16.7
หญิง	100.0	100.0	100.0	100.0	100.0	100.0	100.0	100.0	100.0	100.0	100.0	100.0	100.0	100.0	100.0	100.0	100.0	100.0
ผู้อยู่ในกำลังแรงงาน	61.9	62.5	61.4	64.6	64.0	64.3	64.2	64.0	64.3	61.2	61.2	61.2	58.3	57.6	58.5	62.4	62.2	62.5
ผู้ไม่อยู่ในกำลังแรงงานอายุ 15 ปีขึ้นไป	38.1	37.5	38.7	35.4	36.0	35.7	35.8	36.0	35.7	38.8	38.8	38.8	41.7	42.4	41.5	37.6	37.8	37.5

2. การมีส่วนร่วมในกำลังแรงงาน

ตาราง ค แสดงอัตราการมีส่วนร่วมในกำลังแรงงาน หรือร้อยละของประชากรที่อยู่ในกำลังแรงงานรวม (รวมกำลังแรงงานที่รอฤดูกาลด้วย) ต่อประชากรที่มีอายุ 15 ปีขึ้นไปทั้งหมด พบว่าการมี

ส่วนร่วมในกำลังแรงงานของประชากรร้อยละ 70.2 โดยผู้ที่อยู่นอกเขตเทศบาลมีอัตราการมีส่วนร่วมในกำลังแรงงานมากกว่าผู้ที่อยู่ในเขตเทศบาลคือร้อยละ 70.6 และร้อยละ 69.7 ตามลำดับ

ตาราง ค อัตราการมีส่วนร่วมในกำลังแรงงาน จำแนกตามหมวดอายุ เพศ ภาค และเขตการปกครอง

หมวดอายุ (ปี)	ตัวราชอาณาจักร			กรุงเทพมหานคร			ภาคกลาง			ภาคเหนือ			ภาคตะวันออกเฉียงเหนือ			ภาคใต้			
	รวม	ในเขตเทศบาล	นอกเขตเทศบาล	รวม	ในเขตเทศบาล	นอกเขตเทศบาล	รวม	ในเขตเทศบาล	นอกเขตเทศบาล	รวม	ในเขตเทศบาล	นอกเขตเทศบาล	รวม	ในเขตเทศบาล	นอกเขตเทศบาล	รวม	ในเขตเทศบาล	นอกเขตเทศบาล	
																			(หน่วยเป็นร้อยละ)
ยอดรวม	70.2	69.7	70.6	70.9	72.4	72.0	72.8	69.1	67.0	70.2	67.3	65.4	68.0	72.0	70.6	72.8			
15-19	20.2	16.7	22.6	16.4	20.3	18.0	22.1	19.5	14.1	22.4	18.9	14.8	20.7	25.8	21.4	28.0			
20-24	66.1	61.4	70.1	57.9	70.5	69.3	71.6	63.9	55.1	68.9	63.5	55.6	66.8	72.0	65.7	75.3			
25-29	86.5	87.5	85.5	88.0	88.9	88.5	89.3	84.8	84.5	84.9	83.8	86.9	82.5	84.1	85.5	83.3			
30-34	89.3	90.5	88.0	92.8	89.7	89.3	90.1	89.5	89.6	89.5	85.1	88.1	83.9	88.7	89.0	88.6			
35-39	90.5	90.5	90.6	90.7	91.0	90.3	91.6	91.9	92.1	91.8	89.1	89.3	89.0	90.3	90.5	90.2			
40-49	89.2	88.6	89.6	87.4	89.0	88.6	89.3	91.0	90.4	91.3	88.7	88.6	88.8	90.3	90.4	90.3			
50-59	81.4	78.6	83.5	72.6	79.8	78.6	80.7	84.3	83.6	84.7	83.7	81.0	84.9	82.8	81.6	83.4			
60 ขึ้นไป	37.1	31.9	40.8	20.8	35.5	32.6	37.7	39.5	36.4	41.1	40.3	36.8	41.8	40.9	36.4	43.1			
ชาย	79.1	77.6	80.3	77.6	81.1	80.7	81.6	77.5	73.6	79.6	77.0	73.9	78.2	82.1	79.8	83.3			
15-19	27.1	21.1	31.1	21.0	26.3	22.0	29.6	25.1	16.2	29.7	26.2	19.2	29.1	36.4	29.0	39.9			
20-24	74.7	66.7	81.7	58.0	78.6	77.7	79.3	75.4	58.6	84.6	74.8	64.9	78.9	82.8	73.5	87.5			
25-29	93.6	92.1	95.1	88.3	95.7	95.5	96.0	94.6	90.6	96.8	92.8	92.6	92.8	95.3	95.6	95.2			
30-34	96.3	96.7	95.9	96.5	97.3	97.1	97.6	97.4	96.9	97.7	93.3	96.1	92.1	96.2	95.9	96.3			
35-39	96.7	97.1	96.3	97.5	97.3	97.7	97.0	95.9	95.6	96.1	94.9	94.8	94.9	98.2	98.8	97.9			
40-49	96.4	96.2	96.6	96.2	96.6	96.6	96.5	95.6	95.0	95.9	96.0	95.4	96.2	98.0	97.4	98.3			
50-59	92.2	89.7	94.0	85.4	91.2	90.1	92.1	93.8	92.4	94.6	94.3	91.2	95.5	92.7	92.9	92.5			
60 ขึ้นไป	48.8	41.6	53.8	28.3	45.2	40.9	48.5	51.1	46.3	53.5	54.2	49.3	56.2	53.7	47.5	56.6			
หญิง	61.9	62.5	61.4	64.6	64.2	64.0	64.3	61.2	61.2	61.2	58.3	57.6	58.5	62.4	62.2	62.5			
15-19	13.1	12.4	13.6	11.8	14.1	14.0	14.3	13.8	12.0	14.8	11.5	10.3	12.0	14.9	14.0	15.3			
20-24	57.3	56.3	58.1	57.9	62.3	61.1	63.4	52.2	51.7	52.4	52.2	46.6	54.6	61.0	58.3	62.5			
25-29	79.4	83.0	75.3	87.7	81.7	81.5	81.9	74.5	78.4	72.3	74.8	81.3	72.0	72.4	75.6	70.7			
30-34	82.3	84.5	80.0	89.3	82.1	81.7	82.5	81.5	82.3	81.0	77.0	80.2	75.6	81.0	82.1	80.4			
35-39	84.6	84.2	85.0	84.2	84.7	83.0	86.2	88.1	88.9	87.6	83.8	84.3	83.6	82.6	82.7	82.6			
40-49	82.4	81.6	83.1	78.8	81.8	81.1	82.3	86.8	86.4	87.0	82.1	82.5	81.9	83.0	83.9	82.5			
50-59	71.6	68.6	73.8	60.9	69.5	68.5	70.4	75.7	75.9	75.6	74.0	71.8	74.9	73.6	71.5	74.7			
60 ขึ้นไป	27.5	24.1	30.0	14.9	27.8	26.2	29.1	29.5	28.1	30.3	28.7	26.4	29.7	30.6	27.7	32.0			

แผนภูมิ 2 อัตราการมีส่วนร่วมในกำลังแรงงาน จำแนกตามหมวดอายุ (ปี)

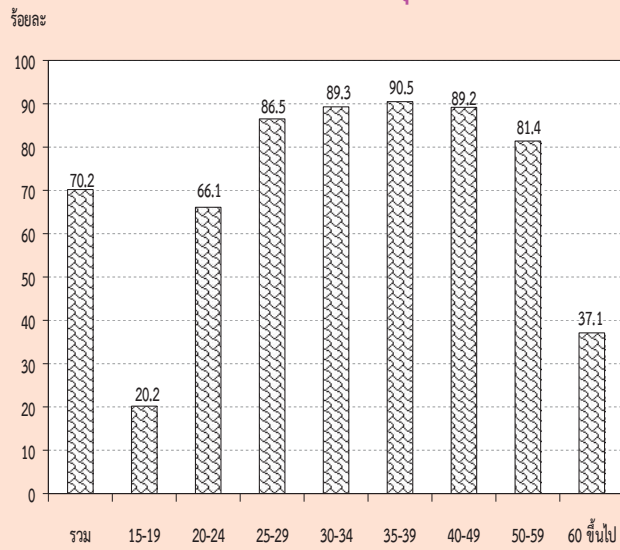

เมื่อพิจารณาตามหมวดอายุพบว่า การมีส่วนร่วมในกำลังแรงงานมีอัตราสูงเกือบทุกหมวดอายุ ยกเว้นเพียงหมวดอายุ 15-19 ปี ซึ่งเป็นหมวดอายุที่อยู่ในวัยเรียนแต่ก็ยังมีโอกาสเป็นผู้มีส่วนร่วมในกำลังแรงงานในฐานะช่วยธุรกิจของครัวเรือนได้ โดยเฉพาะผู้ที่อาศัยอยู่นอกเขตเทศบาลที่ครัวเรือนส่วนใหญ่ประกอบกิจกรรมทางการเกษตร จึงพบว่ามีส่วนร่วมในกำลังแรงงานสูงกว่าผู้ที่อาศัยอยู่ในเขตเทศบาล ซึ่งส่วนใหญ่กำลังเรียนหนังสืออยู่เพียงอย่างเดียว

เมื่อพิจารณาระหว่างเพศพบว่า ชายมีส่วนร่วมในกำลังแรงงานมากกว่าหญิง (ร้อยละ 79.1 และร้อยละ 61.9 ตามลำดับ) นอกจากนี้ ในเขตเทศบาลและนอกเขตเทศบาล รวมทั้งภาคต่างๆ มีลักษณะเช่นเดียวกัน

จากตาราง ข เมื่อพิจารณาอัตราการมีส่วนร่วมในกำลังแรงงานกับสถานภาพสมรส พบว่า ผู้ที่มีสถานภาพหย่า มีส่วนร่วมในกำลังแรงงานสูงสุด คือร้อยละ 80.5 ชายที่มีสถานภาพสมรสและหญิงที่มีสถานภาพการหย่า มีส่วนร่วมในกำลังแรงงานสูงสุด คือร้อยละ 87.4 และร้อยละ 76.4 ตามลำดับ เมื่อพิจารณาตามเขตการปกครองพบว่า ในเขตเทศบาลผู้ที่มีสถานภาพการหย่า มีส่วนร่วมในกำลังแรงงานสูงสุดคือร้อยละ 81.6 ชายที่หย่า ร้อยละ 86.2 และหญิงที่หย่าร้อยละ 78.7 และนอกเขตเทศบาลผู้ที่แยกกันอยู่ มีส่วนร่วมในกำลังแรงงานสูงสุดคือร้อยละ 80.1 ชายที่สมสร้อยละ 88.6 และหญิงที่แยกกันอยู่ร้อยละ 75.4 (ไม่นับรวมกำลังแรงงานที่เคยสมรสแต่ไม่ทราบสถานภาพ ซึ่งมีอยู่เพียงเล็กน้อยของกำลังแรงงานทั้งหมด)

ตาราง ข อัตราการมีส่วนร่วมในกำลังแรงงาน จำแนกตามสถานภาพสมรส เพศ และเขตการปกครอง

(หน่วยเป็นร้อยละ)

เขตการปกครอง และเพศ	สถานภาพสมรส						
	รวม	โสด	สมรส	หม้าย	หย่า	แยกกันอยู่	เคยสมรสแต่ไม่ทราบ สถานภาพ
ยอดรวม	70.2	59.4	78.6	33.0	80.5	79.0	64.1
ชาย	79.1	64.8	87.4	37.5	86.8	85.3	40.4
หญิง	61.9	52.6	70.0	31.9	76.4	74.6	68.8
ในเขตเทศบาล	69.7	62.6	77.2	32.6	81.6	77.8	52.0
ชาย	77.6	65.6	85.8	35.2	86.2	84.6	28.3
หญิง	62.5	59.2	68.8	31.9	78.7	73.7	61.7
นอกเขตเทศบาล	70.6	55.7	79.5	33.4	79.4	80.1	75.2
ชาย	80.3	64.0	88.6	38.9	87.4	85.8	100.0
หญิง	61.4	43.7	70.8	31.9	74.0	75.4	73.8

เมื่อพิจารณาอัตราการมีส่วนร่วมในกำลังแรงงาน กับระดับการศึกษาที่สำเร็จ จากตาราง พบว่า ผู้ที่เข้าสู่กำลังแรงงานส่วนใหญ่สำเร็จการศึกษาในระดับอุดมศึกษา ประถมศึกษา และมัธยมศึกษาตอนปลาย ส่วนผู้ที่สำเร็จการศึกษาระดับต่ำกว่าประถมศึกษา และระดับมัธยมศึกษาตอนต้นมีส่วนร่วมในกำลังแรงงานน้อยกว่า เนื่องจากกำลังแรงงานในส่วนนี้มีโอกาสศึกษาต่อมากกว่าระดับการศึกษาอื่นๆ

ส่วนผู้ที่อาศัยอยู่นอกเขตเทศบาลมีอัตราการมีส่วนร่วมในกำลังแรงงานมากกว่าผู้ที่อาศัยอยู่ในเขตเทศบาลเกือบทุกระดับการศึกษา ยกเว้นผู้ที่ไม่มีการศึกษา และมัธยมศึกษาตอนปลายสายอาชีพศึกษา ที่ในเขตเทศบาลมีอัตราการมีส่วนร่วมในกำลังแรงงานมากกว่านอกเขตเทศบาล

แผนภูมิ 3 อัตราการมีส่วนร่วมในกำลังแรงงาน จำแนกตามระดับการศึกษาที่สำเร็จ

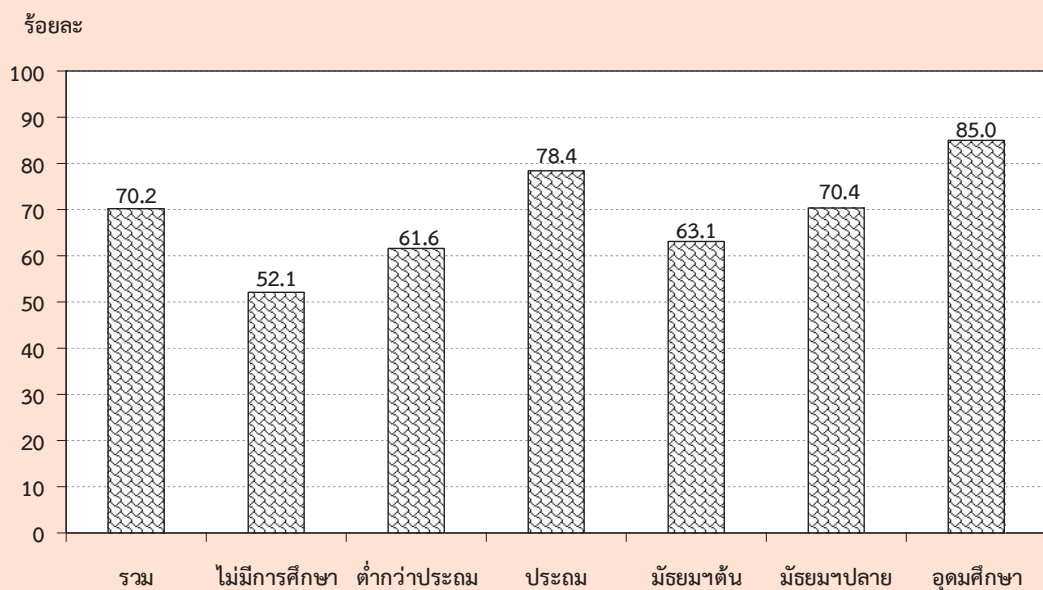

ตาราง ง อัตราการมีส่วนร่วมในกำลังแรงงาน จำแนกตามระดับการศึกษาที่สำเร็จ เพศ และเขตการปกครอง

(หน่วยเป็นร้อยละ)

เขตการปกครอง และเพศ	ระดับการศึกษาที่สำเร็จ											อื่น ๆ ^{1/}	ไม่ทราบ
	รวม	ไม่มีการศึกษา	ต่ำกว่าประถม	ประถมศึกษา	มัธยมศึกษาตอนต้น	มัธยมศึกษาตอนปลาย			อุดมศึกษา				
		ศึกษา	ศึกษา	ศึกษา	ศึกษา	สายสามัญ	สายอาชีพศึกษา	วิชาการศึกษา	วิชาการ	วิชาชีพ	วิชาการศึกษา		
ยอดรวม	70.2	52.1	61.6	78.4	63.1	69.7	72.7	47.6	86.2	85.3	76.6	94.1	77.2
ชาย	79.1	68.5	73.6	85.8	72.5	77.9	79.4	46.5	89.0	92.2	72.5	97.7	81.0
หญิง	61.9	42.7	52.2	70.6	52.6	61.1	63.9	49.9	84.1	76.7	78.6	89.9	72.5
ในเขตเทศบาล	69.7	53.4	57.6	76.3	63.0	64.5	73.2	35.4	85.4	83.3	70.3	93.4	73.0
ชาย	77.6	70.7	70.3	84.6	71.0	71.0	80.0	24.9	87.5	90.8	68.1	98.2	72.5
หญิง	62.5	43.3	48.5	67.9	54.4	57.5	64.9	56.4	83.8	74.2	71.5	88.2	73.7
นอกเขตเทศบาล	70.6	51.3	63.7	79.7	63.2	75.7	71.9	52.1	88.6	87.9	84.3	94.4	83.7
ชาย	80.3	67.1	75.2	86.5	73.6	85.8	78.5	54.4	93.5	94.0	78.1	97.4	92.7
หญิง	61.4	42.3	54.3	72.2	51.2	65.1	62.3	47.3	85.1	80.1	87.3	90.9	70.4

1/ รวมอาชีวศึกษาระยะสั้น

3. กำลังแรงงานที่เป็นผู้มีงานทำ

3.1 สถานภาพการทำงาน

ในจำนวนผู้มีงานทำทั้งสิ้นประมาณ 38.3 ล้านคนนั้น ส่วนใหญ่ทำงานในฐานะลูกจ้างร้อยละ 46.8 ในจำนวนนี้ประมาณ 4 ใน 5 เป็นลูกจ้างเอกชน รองลงมาคือ ทำงานส่วนตัวโดยไม่มีลูกจ้างร้อยละ 32.0 ช่วยธุรกิจในครัวเรือนโดยไม่ได้รับค่าจ้างร้อยละ 18.2 นายจ้างร้อยละ 3.0 ส่วนการรวมกลุ่มมีเพียงร้อยละ 0.1 ของผู้มีงานทำทั้งหมด

แผนภูมิ 4 ร้อยละของผู้มีงานทำ จำแนกตามสถานภาพการทำงาน

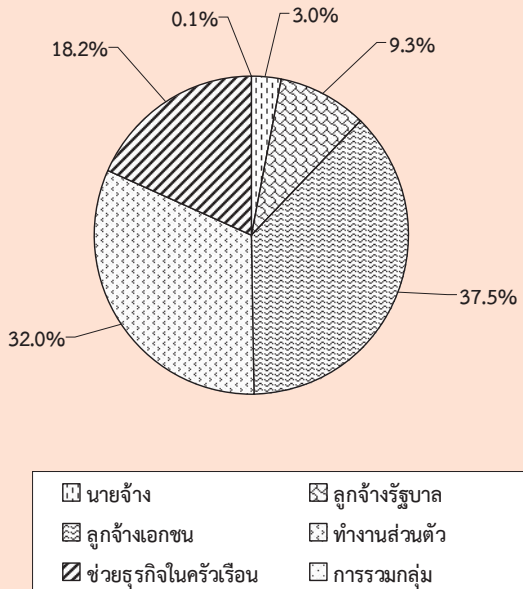

สถานภาพการทำงานของผู้มีงานทำทั้งในเขตเทศบาลและนอกเขตเทศบาลมีลักษณะเช่นเดียวกับภาพรวมคือ ในเขตเทศบาลส่วนใหญ่ทำงานในฐานะลูกจ้างมากถึงร้อยละ 57.7 ในจำนวนนี้เป็นลูกจ้างเอกชนร้อยละ 46.3 และลูกจ้างรัฐบาลร้อยละ 11.4 รองลงมาคือทำงานส่วนตัวโดยไม่มีลูกจ้างร้อยละ 26.1 ในขณะที่นอกเขตเทศบาลผู้มีงานทำส่วนใหญ่ทำงานในฐานะลูกจ้างร้อยละ 37.7 (ลูกจ้างเอกชนร้อยละ 30.2 และลูกจ้างรัฐบาลร้อยละ 7.5) รองลงมาคือประกอบธุรกิจส่วนตัวโดยไม่มีลูกจ้างร้อยละ 36.8 ส่วนผู้ที่ทำงานช่วยธุรกิจในครัวเรือนโดยไม่ได้รับค่าจ้างนั้นในเขตเทศบาลมีสัดส่วน

ค่อนข้างต่ำเมื่อเทียบกับนอกเขตเทศบาล คือร้อยละ 12.3 เทียบกับร้อยละ 23.0 ทั้งนี้เนื่องมาจากความแตกต่างของสภาพทางเศรษฐกิจและสังคม (ตาราง จ)

เมื่อพิจารณาเป็นรายภาค พบว่า ผู้มีงานทำเกือบทุกภาค ส่วนใหญ่ทำงานในฐานะลูกจ้าง รองลงมาคือ ประกอบธุรกิจส่วนตัวโดยไม่มีลูกจ้าง ยกเว้นภาคเหนือและภาคตะวันออกเฉียงเหนือ ที่ส่วนใหญ่ประกอบธุรกิจส่วนตัวโดยไม่มีลูกจ้าง (ตาราง จ)

3.2 อุตสาหกรรม

เมื่อพิจารณาอุตสาหกรรมหรือประเภทกิจการของสถานที่ที่ผู้มีงานทำทำอยู่นั้น จากตาราง จ พบว่ามีผู้ทำงานในภาคเกษตรกรรมร้อยละ 34.1 และนอกภาคเกษตรกรรมร้อยละ 65.9 โดยส่วนใหญ่ทำงานในสาขาการผลิตร้อยละ 16.9 รองลงมาคือ สาขาการขนส่ง การขายปลีก การซ่อมแซมยานยนต์ รถจักรยานยนต์ ร้อยละ 15.9 สาขาที่พักแรมและการบริการด้านอาหารร้อยละ 6.7 สาขาการก่อสร้างร้อยละ 5.6 สาขาการบริหารราชการ และการป้องกันประเทศ รวมทั้งการประกันสังคมภาคบังคับ ร้อยละ 4.2 สาขาการขนส่งและสถานที่เก็บสินค้า ร้อยละ 3.2 และการศึกษาร้อยละ 3.1 ที่เหลือกระจายอยู่ในสาขาอื่น ๆ

สำหรับในเขตเทศบาลผู้มีงานทำส่วนใหญ่ทำงานนอกภาคเกษตรกรรมคือร้อยละ 86.1 โดยทำงานในสาขาการขนส่ง การขายปลีกฯ มากที่สุดร้อยละ 21.0 รองลงมาคือ สาขาการผลิตร้อยละ 20.2 สาขาที่พักแรมและการบริการด้านอาหารร้อยละ 9.8 ในขณะที่นอกเขตเทศบาลผู้มีงานทำส่วนใหญ่ทำงานในภาคเกษตรกรรม ร้อยละ 50.6

เมื่อพิจารณาเป็นรายภาค พบว่า กรุงเทพมหานครซึ่งมีลักษณะความเป็นเมืองสูงมีการทำงานนอกภาคเกษตรกรรมสูงที่สุดถึงร้อยละ 99.2 รองลงมาคือ ภาคกลางร้อยละ 80.6 ภาคใต้ร้อยละ 57.2 ภาคเหนือร้อยละ 51.4 และภาคตะวันออกเฉียงเหนือร้อยละ 45.2 ตามลำดับ

3.3 อาชีพ

ผู้มีงานทำส่วนใหญ่ทำงานเป็นผู้ปฏิบัติงานที่มีฝีมือในด้านการเกษตรและการประมงมากที่สุด คือ ร้อยละ 31.7 รองลงมาเป็นผู้ประกอบอาชีพพนักงานบริการและพนักงานในร้านค้าและตลาดร้อยละ 18.9 ผู้ประกอบอาชีพผู้ปฏิบัติงานด้านความสามารถทางฝีมือและธุรกิจการค้าที่เกี่ยวข้องร้อยละ 11.7 ผู้ประกอบอาชีพขั้นพื้นฐานต่างๆ ในด้านการขายและการให้บริการร้อยละ 10.1 นอกนั้นประกอบอาชีพอื่น ๆ (ตาราง ข)

ประเภทหรือชนิดของงานที่ผู้มีงานทำในเขตเทศบาลส่วนใหญ่ทำอยู่คือ พนักงานบริการและพนักงานในร้านค้าและตลาดร้อยละ 25.6 รองลงมาคือ ผู้ปฏิบัติงานที่มีฝีมือในด้านการเกษตรและการประมงร้อยละ 13.0 ผู้ปฏิบัติงานด้านความสามารถทางฝีมือและธุรกิจการค้าที่เกี่ยวข้องร้อยละ 12.7 ผู้ปฏิบัติการโรงงานและเครื่องจักรและผู้ปฏิบัติงานด้านการประกอบร้อยละ 11.7 ส่วนผู้มีงานทำที่อยู่นอกเขตเทศบาลนั้นส่วนใหญ่เป็นผู้ปฏิบัติงานที่มีฝีมือในด้านการเกษตรและการประมงถึงร้อยละ 47.2 รองลงมาเป็นพนักงานบริการและพนักงานในร้านค้าและตลาดร้อยละ 13.4 และผู้ปฏิบัติงานด้านความสามารถทางฝีมือและธุรกิจการค้าที่เกี่ยวข้องร้อยละ 10.8

เมื่อพิจารณาเป็นรายภาคพบว่า ผู้มีงานทำเกือบทุกภาคส่วนใหญ่ประกอบอาชีพด้านการเกษตรและการประมง โดยเฉพาะภาคตะวันออกเฉียงเหนือเป็นผู้ปฏิบัติงานที่มีฝีมือในด้านการเกษตรและการประมงมากที่สุดร้อยละ 52.6 รองลงมาเป็นภาคเหนือร้อยละ 44.6 ภาคใต้ร้อยละ 40.7 และภาคกลางร้อยละ 16.8 สำหรับกรุงเทพมหานคร ส่วนใหญ่ประกอบอาชีพพนักงานบริการและพนักงานในร้านค้าและตลาดมากที่สุดร้อยละ 24.8 รองลงมาคือ ผู้ปฏิบัติการโรงงานและเครื่องจักรและผู้ปฏิบัติงานด้านการประกอบร้อยละ 13.7 ผู้ประกอบวิชาชีพด้านต่างๆ ร้อยละ 12.4 ผู้ปฏิบัติงานด้านความสามารถทางฝีมือและธุรกิจการค้าที่เกี่ยวข้อง ร้อยละ 11.1 ผู้ประกอบวิชาชีพด้านเทคนิคสาขาต่างๆ และอาชีพที่เกี่ยวข้องร้อยละ 10.3 และอาชีพขั้นพื้นฐานต่างๆ

ในด้านการขายและการให้บริการคือร้อยละ 9.5 ที่เหลือประกอบอาชีพอื่นๆ

3.4 การศึกษา

สำหรับระดับการศึกษาที่สำเร็จของผู้มีงานทำ (ตาราง ข) พบว่า ผู้มีงานทำส่วนใหญ่สำเร็จการศึกษาไม่เกินระดับประถมศึกษาและไม่มีการศึกษา สูงถึงร้อยละ 47.9 ระดับมัธยมศึกษาร้อยละ 31.5 และระดับอุดมศึกษาร้อยละ 19.9 ที่เหลือเป็นการศึกษาอื่นๆ

ผู้ที่มีงานทำในเขตเทศบาลส่วนใหญ่สำเร็จการศึกษาสูงกว่าระดับประถมศึกษา (ระดับมัธยมศึกษาและระดับอุดมศึกษา) มากกว่านอกเขตเทศบาล (ร้อยละ 62.6 และร้อยละ 42.2 ตามลำดับ) กล่าวคือ ในเขตเทศบาลมีผู้สำเร็จการศึกษาไม่เกินระดับประถมศึกษาและไม่มีการศึกษาเพียงร้อยละ 36.8 ระดับมัศึกษาร้อยละ 33.1 และระดับอุดมศึกษาร้อยละ 29.5 ขณะที่นอกเขตเทศบาลมีผู้สำเร็จการศึกษาไม่เกินระดับประถมศึกษาและไม่มีการศึกษาถึงร้อยละ 57.3 และมีผู้สำเร็จการศึกษาระดับมัธยมศึกษาและระดับอุดมศึกษาร้อยละ 30.2 และร้อยละ 12.0 ตามลำดับ

เมื่อเปรียบเทียบระหว่างภาคพบว่า ผู้มีงานทำ ทุกภาค ส่วนใหญ่สำเร็จการศึกษาไม่เกินระดับประถมศึกษาและไม่มีการศึกษาซึ่งอยู่ในภาคตะวันออกเฉียงเหนือมากที่สุดคือร้อยละ 60.7 รองลงมาเป็นภาคเหนือร้อยละ 58.7 ภาคใต้ร้อยละ 46.8 และภาคกลางร้อยละ 41.2 ส่วนผู้ที่สำเร็จการศึกษาระดับมัศึกษามีมากที่สุดในภาคกลางร้อยละ 36.2 รองลงมาคือ ภาคใต้ร้อยละ 33.3 ภาคตะวันออกเฉียงเหนือร้อยละ 27.8 และภาคเหนือร้อยละ 27.3 ตามลำดับ ผู้ที่สำเร็จการศึกษาสูงกว่าระดับมัศึกษามีมากที่สุดในภาคกลางร้อยละ 21.3 รองลงมาคือ ภาคใต้ ภาคเหนือ และภาคตะวันออกเฉียงเหนือร้อยละ 18.9, 13.8 และ 11.5 ตามลำดับ สำหรับกรุงเทพมหานครมีลักษณะเช่นเดียวกับในเขตเทศบาล กล่าวคือ ผู้มีงานทำส่วนใหญ่สำเร็จการศึกษาสูงกว่าระดับประถมศึกษาประมาณร้อยละ 72.5 โดยเฉพาะผู้ที่สำเร็จการศึกษาระดับอุดมศึกษามีถึงร้อยละ 41.3

ตาราง จ จำนวนและอัตราร้อยละของผู้มีงานทำ จำแนกตามสถานภาพทำงาน ภาคและเขตการปกครอง

สถานภาพทำงาน	หัวหน้าอาชีพจักร			กรุงเทพมหานคร			ภาคกลาง			ภาคเหนือ			ภาคตะวันออกเฉียงเหนือ			ภาคใต้			
	รวม	ในเขตฯ	นอกเขตฯ	รวม	ในเขตฯ	นอกเขตฯ	รวม	ในเขตฯ	นอกเขตฯ	รวม	ในเขตฯ	นอกเขตฯ	รวม	ในเขตฯ	นอกเขตฯ	รวม	ในเขตฯ	นอกเขตฯ	
																			จำนวน ('000)
ยอดรวม	38,262.1	17,260.7	21,001.4	5,244.7	11,556.1	5,308.6	6,247.5	6,485.5	2,205.2	4,280.2	9,875.4	2,812.4	7,063.0	5,100.4	1,689.7	3,410.7			
ชายจ้าง	1,150.3	667.8	482.5	273.5	345.9	160.7	185.3	133.9	76.1	57.8	167.2	70.6	96.7	229.7	87.0	142.7			
ลูกจ้างรัฐบาล	3,541.8	1,964.2	1,577.5	489.0	966.2	500.0	466.3	608.7	302.3	306.4	978.8	441.8	537.0	499.1	231.3	267.8			
ลูกจ้างเอกชน	14,329.0	7,992.3	6,336.8	3,152.5	5,892.0	2,907.3	2,984.7	1,659.2	703.4	955.9	1,906.2	575.6	1,330.6	1,719.2	653.5	1,065.6			
ทำงานส่วนตัว	12,241.2	4,508.5	7,732.8	1,030.4	2,855.1	1,195.5	1,659.6	2,458.7	730.0	1,728.7	4,151.8	1,066.7	3,085.1	1,745.2	485.9	1,259.4			
ช่วยธุรกิจส่วนตัว	6,946.0	2,116.5	4,829.5	299.4	1,491.6	542.2	949.4	1,622.7	392.8	1,229.9	2,629.0	650.5	1,978.5	903.4	231.6	671.7			
การรวมกลุ่ม	53.8	11.4	42.4	-	5.3	3.1	2.3	2.2	0.7	1.5	42.4	7.3	35.1	3.8	0.4	3.5			
								ร้อยละ											
ยอดรวม	100.0	100.0	100.0	100.0	100.0	100.0	100.0	100.0	100.0	100.0	100.0	100.0	100.0	100.0	100.0	100.0			
ชายจ้าง	3.0	3.9	2.3	5.2	3.0	3.0	3.0	2.1	3.5	1.4	1.7	2.5	1.4	4.5	5.2	4.2			
ลูกจ้างรัฐบาล	9.3	11.4	7.5	9.3	8.4	9.4	7.5	9.4	13.7	7.2	9.9	15.7	7.6	9.8	13.7	7.9			
ลูกจ้างเอกชน	37.5	46.3	30.2	60.1	51.0	54.8	47.8	25.6	31.9	22.3	19.3	20.5	18.8	33.7	38.7	31.2			
ทำงานส่วนตัว	32.0	26.1	36.8	19.7	24.7	22.5	26.6	37.9	33.1	40.4	42.0	37.9	43.7	34.2	28.8	36.9			
ช่วยธุรกิจส่วนตัว	18.2	12.3	23.0	5.7	12.9	10.2	15.2	25.0	17.8	28.7	26.6	23.1	28.0	17.7	13.7	19.7			
การรวมกลุ่ม	0.1	0.1	0.2	-	0.1	0.1	0.0	0.0	0.0	0.0	0.4	0.3	0.5	0.1	0.0	0.1			

ตาราง ข จำนวนและอัตราร้อยละของผู้มีงานทำ จำนวนตามระดับการศึกษาที่สำคัญ ภาค และเขตการปกครอง

ระดับการศึกษาที่สำคัญ	ทรัพยากรคนกำลัง			กรุงเทพ-มหานคร			ภาคกลาง			ภาคเหนือ			ภาคตะวันออกเฉียงเหนือ			ภาคใต้		
	รวม	ในเขตฯ		รวม	ในเขตฯ		รวม	ในเขตฯ		รวม	ในเขตฯ		รวม	ในเขตฯ		รวม	ในเขตฯ	
		นอกเขตฯ	นอกเขตฯ		นอกเขตฯ	นอกเขตฯ		นอกเขตฯ	นอกเขตฯ		นอกเขตฯ	นอกเขตฯ		นอกเขตฯ	นอกเขตฯ		นอกเขตฯ	นอกเขตฯ
		จำนวน ('000)																
ยอดรวม	38,262.1	17,260.7	21,001.4	5,244.7	11,556.1	5,308.6	6,247.5	6,485.5	2,205.2	4,280.2	9,875.4	2,812.4	7,063.0	5,100.4	1,689.7	3,410.7		
ไม่มีการศึกษา	1,315.1	518.0	797.1	94.4	481.6	236.0	245.6	449.0	102.0	347.1	89.0	22.2	66.8	201.2	63.4	137.8		
ต่ำกว่าประถมศึกษา	8,319.7	2,635.1	5,684.6	388.8	1,915.8	682.2	1,233.7	2,057.4	607.0	1,450.4	3,096.8	733.0	2,363.9	860.9	224.3	636.7		
ประถมศึกษา	8,733.8	3,190.4	5,543.4	941.2	2,357.5	912.1	1,445.4	1,304.0	346.9	957.1	2,802.9	663.1	2,139.8	1,328.3	327.1	1,001.2		
มัธยมศึกษาตอนต้น	6,122.5	2,689.8	3,432.7	724.5	2,165.2	1,009.1	1,156.2	907.4	287.8	619.6	1,431.4	380.5	1,051.0	894.0	288.1	605.9		
มัธยมศึกษาตอนปลาย	5,913.0	3,012.8	2,900.3	913.0	2,018.5	1,020.6	997.9	863.3	358.1	505.2	1,315.0	431.1	884.0	803.2	290.0	513.2		
สายสามัญ	4,568.2	2,236.4	2,331.8	625.9	1,512.4	772.5	740.0	680.4	273.0	407.4	1,118.1	351.5	766.6	631.4	213.6	417.8		
สายอาชีพศึกษา	1,339.5	775.3	564.2	287.1	503.2	247.5	255.7	182.2	85.1	97.1	195.3	79.2	116.1	171.8	76.4	95.4		
สายวิชาการศึกษา	5.4	1.1	4.3	-	2.9	0.7	2.3	0.7	-	0.7	1.6	0.3	1.3	0.1	0.1	-		
อุดมศึกษา	7,615.7	5,094.4	2,521.3	2,166.9	2,456.9	1,377.0	1,079.9	893.4	497.5	395.8	1,137.1	581.3	555.7	961.4	471.6	489.9		
สายวิชาการ	5,003.4	3,670.4	1,333.0	1,827.3	1,473.8	889.3	584.5	531.1	316.7	214.3	593.6	335.3	258.3	577.6	301.8	275.9		
สายวิชาชีพ	1,911.6	1,066.2	845.5	271.8	798.6	396.6	402.0	238.1	121.4	116.7	344.9	160.9	184.1	258.3	115.6	142.6		
สายวิชาการศึกษา	700.7	357.8	342.9	67.8	184.5	91.2	93.3	124.2	59.4	64.8	198.6	85.2	113.4	125.5	54.2	71.4		
อื่นๆ ^{1/}	87.7	31.5	56.1	2.2	71.8	23.6	48.2	8.2	5.0	3.2	0.2	-	0.2	5.3	0.7	4.5		
ไม่ทราบ	154.5	88.7	65.8	13.8	88.7	48.0	40.7	2.9	1.1	1.8	3.0	1.2	1.8	46.2	24.6	21.6		
ยอดรวม	100.0	100.0	100.0	100.0	100.0	100.0	100.0	100.0	100.0	100.0	100.0	100.0	100.0	100.0	100.0	100.0		
ไม่มีการศึกษา	3.4	3.0	3.8	1.8	4.2	4.5	3.9	6.9	4.6	8.1	0.9	0.8	1.0	3.9	3.8	4.0		
ต่ำกว่าประถมศึกษา	21.7	15.3	27.1	7.4	16.6	12.9	19.8	31.7	27.5	33.9	31.4	26.1	33.5	16.9	13.3	18.7		
ประถมศึกษา	22.8	18.5	26.4	18.0	20.4	17.2	23.1	20.1	15.7	22.4	28.4	23.6	30.3	26.0	19.4	29.4		
มัธยมศึกษาตอนต้น	16.0	15.6	16.4	13.8	18.7	19.0	18.5	14.0	13.1	14.5	14.5	13.5	14.9	17.5	17.1	17.8		
มัธยมศึกษาตอนปลาย	15.5	17.5	13.8	17.4	17.5	19.2	16.0	13.3	16.2	11.8	13.3	15.3	12.5	15.8	17.2	15.1		
สายสามัญ	11.9	13.0	11.1	11.9	13.1	14.6	11.8	10.5	12.4	9.5	11.3	12.5	10.9	12.4	12.6	12.3		
สายอาชีพศึกษา	3.5	4.5	2.7	5.5	4.4	4.7	4.1	2.8	3.9	2.3	2.0	2.8	1.6	3.4	4.5	2.8		
สายวิชาการศึกษา	0.0	0.0	0.0	-	0.0	0.0	0.0	0.0	-	0.0	0.0	0.0	0.0	-	-	-		
อุดมศึกษา	19.9	29.5	12.0	41.3	21.3	25.9	17.3	13.8	22.6	9.3	11.5	20.7	7.9	18.9	27.9	14.4		
สายวิชาการ	13.1	21.3	6.4	34.8	12.8	16.8	9.4	8.2	14.4	5.0	6.0	11.9	3.7	11.3	17.9	8.1		
สายวิชาชีพ	5.0	6.2	4.0	5.2	6.9	7.5	6.4	3.7	5.5	2.7	3.5	5.7	2.6	5.1	6.8	4.2		
สายวิชาการศึกษา	1.8	2.1	1.6	1.3	1.6	1.7	1.5	1.9	2.7	1.5	2.0	3.0	1.6	2.5	3.2	2.1		
อื่นๆ ^{1/}	0.2	0.2	0.3	0.0	0.6	0.4	0.8	0.1	0.2	0.1	-	-	-	0.1	0.0	0.1		
ไม่ทราบ	0.4	0.5	0.3	0.3	0.8	0.9	0.7	0.0	0.1	0.0	0.0	0.0	0.0	0.9	1.5	0.6		

^{1/} รวมชั่วคราว

4. การว่างงาน

อัตราการว่างงาน คือ อัตราส่วนของผู้ว่างงาน ต่อผู้อยู่ในกำลังแรงงาน แสดงเป็นร้อยละ ดังนั้น อัตราดังกล่าว จึงขึ้นอยู่กับนิยามของผู้ว่างงาน และนิยามของผู้อยู่ในกำลังแรงงานที่ใช้ เนื่องจากมีการเปลี่ยนนิยามของผู้ว่างงานครั้งสำคัญตั้งแต่การสำรวจรอบเดือนสิงหาคม 2525 เป็นต้นมา โดยรวมกลุ่มผู้ที่ไม่ได้หางานทำแต่พร้อมจะทำงานเข้ามาเป็นผู้ว่างงานด้วย และการจัดจำแนกผู้อยู่ในกำลังแรงงานก็มีการเปลี่ยนแปลงเช่นกัน โดยรวมกำลัง

แรงงานที่รอฤดูกาลเข้าไว้กับกำลังแรงงานรวม แต่แยกต่างหากจากกำลังแรงงานปัจจุบัน ดังนั้นในการคำนวณอัตราการว่างงาน จึงได้คำนวณไว้สำหรับผู้ว่างงานและผู้อยู่ในกำลังแรงงานตามนิยามใหม่ และเก่า เพื่อประโยชน์ในการเปรียบเทียบซึ่งได้แสดงไว้ใน ตาราง ณ

โดยปกติแล้วอัตราการว่างงานที่คำนวณจากกำลังแรงงานรวมและกำลังแรงงานปัจจุบันจะมีค่าใกล้เคียงกันในการสำรวจรอบในฤดูกาลเกษตร แต่จะแตกต่างกันในการสำรวจรอบนอกฤดูกาลเกษตร

ตาราง ณ อัตราการว่างงาน ในไตรมาสที่ 4 เดือนตุลาคม - ธันวาคม พ.ศ. 2557

(หน่วยเป็นร้อยละ)

กำลังแรงงาน	ผู้ที่กำลังหางานทำ	ผู้ที่พร้อมที่จะทำงานทั้งหมด (ผู้ว่างงานทั้งหมด)
กำลังแรงงานปัจจุบัน	0.1	0.6
กำลังแรงงานรวม	0.1	0.6

ไตรมาสนี้ อัตราการว่างงานที่วัดจากกำลังแรงงานรวมมีค่าประมาณร้อยละ 0.6 เมื่อวัดจากผู้ว่างงานทั้งหมด (ผู้พร้อมทำงาน) ในขณะที่ผู้ว่างงานเปิดเผยซึ่งได้แก่ ผู้ที่หางานทำมีประมาณร้อยละ 0.1โดยทั่วไปแล้วไม่ว่าจะวัดการว่างงานด้วยวิธีใดก็ตาม จำนวนผู้ว่างงานช่วงนอกฤดูกาลเกษตรจะมากกว่าจำนวนผู้ว่างงานในช่วงฤดูกาลเกษตร ทั้งจำนวนผู้ว่างงานที่หางานทำ และจำนวนผู้ว่างงานที่ไม่หางานทำแต่พร้อมที่จะทำงาน

เมื่อพิจารณาตามหมวดอายุพบว่า โดยภาพรวมกลุ่มที่เริ่มเข้าสู่ตลาดแรงงานหรือกลุ่มผู้ที่มีอายุ 15-24 ปี มีอัตราการว่างงานค่อนข้างสูง (ทั้งชายและหญิง) โดยเฉพาะอย่างยิ่งในกลุ่มอายุ 15-19 ปี มีอัตราการว่างงานสูงสุด (ร้อยละ 3.6) ซึ่งสะท้อนให้เห็นถึงปัญหาการว่างงานของคนรุ่นใหม่ที่มีการศึกษาในระดับกลางและระดับสูง เนื่องจากส่วนหนึ่งเป็นผู้ที่สำเร็จ

การศึกษาระดับอุดมศึกษาหรือเทียบเท่าที่เริ่มเข้าสู่ตลาดแรงงาน

เมื่อเปรียบเทียบระหว่างเพศ พบว่า เพศชายมีอัตราการว่างงานร้อยละ 0.7 และเพศหญิงมีอัตราการว่างงานร้อยละ 0.5 เมื่อพิจารณาตามเขตการปกครองพบว่า ในเขตเทศบาลมีอัตราการว่างงานร้อยละ 0.7 และนอกเขตเทศบาลมีอัตราการว่างงานร้อยละ 0.6

เมื่อพิจารณาเป็นรายภาคพบว่า ทุกภาคมีลักษณะเช่นเดียวกับภาพรวม คือ มีอัตราการว่างงานค่อนข้างสูงในกลุ่มอายุ 15-24 ปี โดยภาคใต้มีอัตราการว่างงานสูงที่สุดคือร้อยละ 1.0 รองลงมาคือ กรุงเทพมหานคร ภาคกลางและภาคเหนือมีอัตราการว่างงานเท่ากันคือ ร้อยละ 0.6 และภาคตะวันออกเฉียงเหนือมีอัตราการว่างงานน้อยที่สุดคือร้อยละ 0.4 (ตาราง ณ)

แผนภูมิ 5 อัตราการว่างงาน จำแนกตามกลุ่มอายุ (ปี)

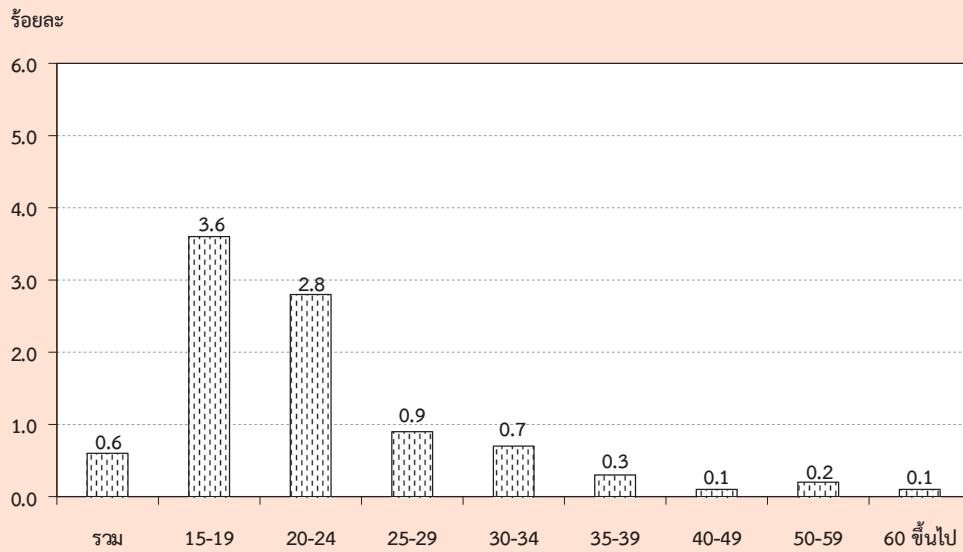

ตาราง ญ อัตราการว่างงาน จำแนกตามหมวดอายุ เพศ ภาค และเขตการปกครอง

(หน่วยเป็นร้อยละ)

เพศ และ หมวดอายุ(ปี)	ทั่วราชอาณาจักร			กรุงเทพ มหานคร	ภาคกลาง			ภาคเหนือ			ภาคตะวันออกเฉียงเหนือ			ภาคใต้		
	รวม	ในเขตฯ	นอกเขตฯ		รวม	ในเขตฯ	นอกเขตฯ	รวม	ในเขตฯ	นอกเขตฯ	รวม	ในเขตฯ	นอกเขตฯ	รวม	ในเขตฯ	นอกเขตฯ
ยอดรวม	0.6	0.7	0.6	0.6	0.6	0.6	0.6	0.6	0.8	0.5	0.4	0.5	0.4	1.0	1.1	0.9
15-19	3.6	3.3	3.7	2.7	3.7	3.1	4.0	2.5	3.8	2.0	2.9	2.6	3.0	5.7	5.2	5.9
20-24	2.8	3.5	2.3	3.5	2.7	2.8	2.5	2.7	3.4	2.4	1.8	2.9	1.5	4.1	6.2	3.1
25-29	0.9	0.9	0.9	0.5	0.6	0.6	0.7	1.0	2.6	0.1	1.2	1.6	1.0	1.7	1.4	1.9
30-34	0.7	0.8	0.5	1.0	0.7	0.9	0.5	0.5	0.8	0.3	0.2	0.3	0.2	0.9	0.9	1.0
35-39	0.3	0.2	0.4	0.0	0.4	0.3	0.5	0.5	0.3	0.5	0.3	0.3	0.3	0.3	0.2	0.4
40-49	0.1	0.2	0.1	0.2	0.2	0.2	0.1	0.2	0.3	0.1	0.1	0.1	0.1	0.1	0.3	-
50-59	0.2	0.1	0.2	0.2	0.2	0.1	0.2	0.3	0.1	0.4	0.0	-	0.0	0.2	0.1	-
60 ขึ้นไป	0.1	0.1	0.1	-	0.1	0.0	0.2	0.3	0.0	0.4	0.1	-	-	0.0	0.0	-
ชาย	0.7	0.9	0.6	0.9	0.8	0.9	0.7	0.7	0.9	0.6	0.5	0.7	0.4	1.1	1.3	1.0
15-19	3.4	3.2	3.5	-	4.9	4.5	5.1	2.1	3.3	1.7	2.4	3.0	2.3	5.4	5.2	5.4
20-24	3.2	4.5	2.3	4.4	3.3	3.9	2.7	3.0	4.1	2.6	1.9	3.2	1.5	4.3	8.1	2.6
25-29	1.1	1.2	1.0	1.0	0.8	0.9	0.7	0.9	2.4	0.1	1.8	2.5	1.5	1.4	0.8	1.8
30-34	0.9	1.3	0.5	2.0	0.9	1.1	0.6	0.7	1.4	0.2	0.3	0.2	0.3	0.7	0.8	0.6
35-39	0.4	0.2	0.6	-	0.6	0.3	0.8	0.3	0.3	0.3	0.5	0.6	0.5	0.5	0.1	0.7
40-49	0.2	0.3	0.1	0.3	0.2	0.3	0.0	0.2	0.2	0.2	0.1	0.1	0.1	0.2	0.5	-
50-59	0.2	0.2	0.2	0.4	0.1	0.1	0.2	0.4	0.2	-	-	-	-	-	-	-
60 ขึ้นไป	0.1	0.1	0.1	-	0.1	0.0	0.2	0.2	0.1	0.3	0.1	-	-	0.0	0.0	-

ตาราง ฎ อัตราการว่างงาน จำแนกตามหมวดอายุ เพศ ภาค และเขตการปกครอง (ต่อ)

เพศ และ หมวดอายุ(ปี)	ทั่วราชอาณาจักร			กรุงเทพฯ	ภาคกลาง			ภาคเหนือ			ภาคตะวันออกเฉียงเหนือ			ภาคใต้		
	รวม	ในเขตฯ	นอกเขตฯ	มหานคร	รวม	ในเขตฯ	นอกเขตฯ	รวม	ในเขตฯ	นอกเขตฯ	รวม	ในเขตฯ	นอกเขตฯ	รวม	ในเขตฯ	นอกเขตฯ
หญิง	0.5	0.4	0.5	0.3	0.4	0.4	0.4	0.5	0.6	0.4	0.3	0.3	0.3	0.9	1.0	0.9
15-19	3.9	3.6	4.1	7.4	1.3	0.8	1.8	3.3	4.6	2.7	4.2	2.0	4.9	6.6	5.2	7.3
20-24	2.3	2.4	2.2	2.7	1.9	1.5	2.2	2.2	2.5	2.1	1.8	2.4	1.5	3.8	3.9	3.7
25-29	0.6	0.6	0.7	-	0.5	0.3	0.6	1.1	2.9	-	0.4	0.7	0.3	2.1	2.2	2.0
30-34	0.4	0.3	0.5	-	0.5	0.6	0.4	0.2	0.0	0.3	0.1	0.4	-	1.2	0.9	1.4
35-39	0.2	0.2	0.3	0.1	0.2	0.2	0.2	0.7	0.3	0.8	0.1	-	-	0.1	0.4	-
40-49	0.1	0.1	0.1	-	0.2	0.1	0.2	0.1	0.4	-	0.1	0.1	0.1	0.1	0.2	-
50-59	0.1	0.1	0.2	-	0.2	0.2	0.2	0.2	0.1	0.3	0.1	-	-	0.1	0.1	-
60 ขึ้นไป	0.1	0.0	0.1	-	0.1	-	0.1	0.3	-	0.5	0.0	-	-	-	-	-

เมื่อพิจารณาถึงระดับการศึกษาที่สำเร็จของผู้ว่างงาน (ตาราง ฎ) พบว่าผู้สำเร็จการศึกษาระดับอุดมศึกษา ระดับมัธยมศึกษาตอนต้น และระดับมัธยมศึกษาตอนปลายมีอัตราการว่างงานค่อนข้างสูงกว่าผู้สำเร็จการศึกษาระดับอื่น

แผนภูมิ 6 อัตราการว่างงาน จำแนกตามระดับการศึกษา

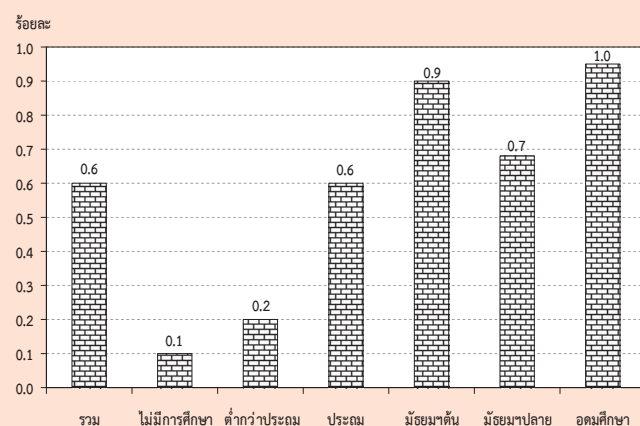

ตาราง ฎ อัตราการว่างงาน จำแนกตามระดับการศึกษาที่สำเร็จ เพศ และเขตการปกครอง

(หน่วยเป็นร้อยละ)

เขตการปกครอง และเพศ	ระดับการศึกษาที่สำเร็จ											
	รวม	ไม่มี การศึกษา	ต่ำกว่า ประถมศึกษา	ประถม ศึกษา	มัธยม ศึกษา ตอนต้น	มัธยมศึกษาตอนปลาย			อุดมศึกษา			อื่นๆ ^{1/} และไม่ทราบ
						สาย สามัญ	สาย อาชีว ศึกษา	สาย วิชาการ ศึกษา	สาย วิชาการ	สาย วิชาชีพ	สาย วิชาการ ศึกษา	
ยอดรวม	0.6	0.1	0.2	0.6	0.9	0.6	1.0	-	1.0	0.9	0.6	0.4
ชาย	0.8	0.1	0.2	0.8	1.1	0.7	1.1	-	1.2	1.0	0.8	0.6
หญิง	0.5	0.1	0.1	0.3	0.7	0.5	0.8	-	0.8	0.8	0.5	0.3
ในเขตเทศบาล	0.7	0.1	0.2	0.6	0.9	0.7	1.3	-	0.9	0.7	0.6	1.2
ชาย	0.9	0.1	0.3	0.9	1.0	0.8	1.7	-	1.3	0.6	1.1	1.6
หญิง	0.4	0.1	0.1	0.2	0.6	0.6	0.7	-	0.6	0.7	0.3	0.7
นอกเขตเทศบาล	0.6	0.0	0.2	0.5	1.0	0.5	0.5	-	1.3	1.2	0.7	-
ชาย	0.6	-	0.2	0.6	1.1	0.6	0.3	-	1.1	1.4	0.6	-
หญิง	0.5	0.1	0.2	0.3	0.8	0.4	0.9	-	1.5	1.0	0.7	-

1/ รวมอาชีวศึกษาระยะสั้น

5. ลักษณะของกำลังแรงงานที่ว่างงาน

เมื่อพิจารณาถึงลักษณะของผู้ว่างงาน (ตาราง ฎ) พบว่า ผู้ว่างงานส่วนใหญ่เป็นชายมากกว่าหญิง (ร้อยละ 66.2 และร้อยละ 33.8 ตามลำดับ) ในเขตเทศบาลมีผู้ว่างงานเป็นชายมากกว่าหญิง กล่าวคือ เป็นชายร้อยละ 69.8 หญิงร้อยละ 30.2 ส่วนนอกเขตเทศบาลเป็นชายร้อยละ 62.5 และหญิงร้อยละ 37.5 ผู้ว่างงานส่วนใหญ่อยู่นอกเขตเทศบาล (ร้อยละ 50.2 ของผู้ว่างงานทั้งหมด) โดยเฉพาะผู้ว่างงานที่เป็นหญิงนั้นมีประมาณร้อยละ 55.5 ของหญิงที่ว่างงานทั้งหมดอยู่นอกเขตเทศบาล ส่วนชายมีประมาณร้อยละ 47.4 ของชายที่ว่างงานทั้งหมด อย่างไรก็ตาม อัตราร้อยละของผู้ว่างงานทั้งชายและหญิงที่อยู่นอกเขตเทศบาลในช่วงฤดูการเกษตรจะต่ำกว่าช่วงนอกฤดูการเกษตร

สำหรับระดับการศึกษาของผู้ว่างงานนั้น ส่วนใหญ่ประมาณ ร้อยละ 30.8 เป็นผู้สำเร็จการศึกษาระดับอุดมศึกษา ร้อยละ 41.5 เป็นผู้สำเร็จการศึกษาระดับมัธยมศึกษา และร้อยละ 27.5 เป็นผู้สำเร็จการศึกษาไม่เกินระดับประถมศึกษาและไม่มีการศึกษา เมื่อพิจารณาตามเขตการปกครองพบว่า นอกเขตเทศบาลมีผู้ว่างงานที่สำเร็จการศึกษาไม่เกินระดับประถมศึกษาและไม่มีการศึกษาสูงกว่าในเขตเทศบาล (ร้อยละ 33.3 และร้อยละ 21.9 ตามลำดับ) แต่ในเขตเทศบาลมีสัดส่วนของผู้ว่างงานที่สำเร็จการศึกษาระดับอุดมศึกษาสูงกว่านอกเขตเทศบาล (ร้อยละ 36.3 และร้อยละ 25.3 ตามลำดับ)

ตาราง ฎ จำนวนและอัตราร้อยละของผู้ว่างงาน จำแนกตามระดับการศึกษาที่สำเร็จ เพศ และ เขตการปกครอง

เขตการปกครอง และเพศ	ระดับการศึกษาที่สำเร็จ											
	รวม	ไม่มี การศึกษา	ต่ำกว่า ประถม ศึกษา	ประถม ศึกษา	มัธยม ศึกษา ตอนต้น	มัธยมศึกษาตอนปลาย			อุดมศึกษา			อื่นๆ ^{1/} และ ไม่ทราบ
						สาย สามัญ	สาย อาชีพ ศึกษา	สาย วิชาการ ศึกษา	สาย วิชาการ	สาย วิชาชีพ	สาย วิชาการ ศึกษา	
จำนวน ('000)												
ยอดรวม	237.3	1.0	16.2	48.3	57.7	27.7	13.0	-	51.5	17.4	4.2	0.4
ชาย	157.0	0.3	10.6	37.2	40.2	18.3	8.9	-	28.3	11.2	1.8	0.3
หญิง	80.3	0.7	5.6	11.0	17.5	9.4	4.1	-	23.2	6.2	2.4	0.1
ในเขตเทศบาล	118.2	0.7	4.9	20.2	23.4	15.7	10.1	-	33.9	7.0	2.0	0.4
ชาย	82.5	0.3	3.6	16.8	16.2	10.1	7.8	-	22.0	4.1	1.2	0.3
หญิง	35.7	0.4	1.3	3.4	7.1	5.6	2.2	-	11.9	2.9	0.8	0.1
นอกเขตเทศบาล	119.1	0.3	11.2	28.1	34.3	12.0	2.9	-	17.5	10.4	2.2	-
ชาย	74.4	-	7.0	20.4	24.0	8.2	1.1	-	6.3	7.1	0.6	-
หญิง	44.6	0.3	4.2	7.7	10.4	3.8	1.9	-	11.3	3.3	1.7	-
ร้อยละ												
ยอดรวม	100.0	0.4	6.8	20.3	24.3	11.7	5.5	-	21.7	7.3	1.8	0.2
ชาย	100.0	0.2	6.7	23.7	25.6	11.7	5.7	-	18.0	7.1	1.2	0.2
หญิง	100.0	0.9	6.9	13.8	21.8	11.7	5.1	-	28.9	7.8	3.0	0.1
ในเขตเทศบาล	100.0	0.6	4.2	17.1	19.8	13.3	8.5	-	28.7	5.9	1.7	0.3
ชาย	100.0	0.4	4.4	20.4	19.7	12.2	9.5	-	26.7	5.0	1.5	0.3
หญิง	100.0	1.1	3.7	9.4	20.0	15.7	6.2	-	33.4	8.1	2.1	0.3
นอกเขตเทศบาล	100.0	0.3	9.4	23.6	28.8	10.1	2.5	-	14.7	8.7	1.9	-
ชาย	100.0	-	9.4	27.4	32.2	11.0	1.4	-	8.4	9.5	0.8	-
หญิง	100.0	0.8	9.5	17.2	23.3	8.6	4.2	-	25.2	7.5	3.7	-

1/ รวมอาชีพศึกษาระยะสั้น

6. ชั่วโมงทำงาน

ข้อมูลเกี่ยวกับจำนวนชั่วโมงทำงาน และจำนวนชั่วโมงที่พร้อมที่จะทำงานเพิ่มขึ้นนั้นพิจารณาจากจำนวนผู้มีงานทำทั้งสิ้น รวมทั้งผู้ที่มีงานทำแต่ไม่ได้ทำงานในสัปดาห์แห่งการสำรวจ คือ

จำนวนชั่วโมงทำงานต่อสัปดาห์เป็น 0 ชั่วโมง และข้อมูลชั่วโมงทำงานได้รวมชั่วโมงทำงานในทุกอาชีพ ทั้งอาชีพหลักและอาชีพอื่น ๆ ด้วย

ตาราง ฐ จำนวนและอัตราร้อยละของผู้มีงานทำ จำแนกตามชั่วโมงทำงานต่อสัปดาห์

ชั่วโมงทำงานต่อสัปดาห์	ผู้มีงานทำ		ผู้ที่พร้อมที่จะทำงานเพิ่มขึ้น	
	จำนวน (พันคน)	อัตราร้อยละ	จำนวน (พันคน)	อัตราร้อยละ เมื่อเทียบกับผู้มีงานทำ
ยอดรวม	38,262.1	100.0	393.1	1.0
0 ชั่วโมง	226.5	0.6	25.1	11.1
1-9 ชั่วโมง	210.6	0.6	24.6	11.7
10-19 ชั่วโมง	946.3	2.5	56.8	6.0
20-29 ชั่วโมง	2,353.0	6.2	90.8	3.9
30-34 ชั่วโมง	1,834.4	4.8	46.8	2.6
35-39 ชั่วโมง	4,225.6	11.0	49.2	1.2
40-49 ชั่วโมง	18,742.2	49.0	83.4	0.4
50 ชั่วโมงขึ้นไป	9,723.4	25.4	16.5	0.2

จากตาราง ฐ แสดงให้เห็นว่าผู้มีงานทำประมาณร้อยละ 25.4 ทำงานตั้งแต่ 50 ชั่วโมงขึ้นไปต่อสัปดาห์ และผู้ที่ทำงานระหว่าง 35-49 ชั่วโมงต่อสัปดาห์มีประมาณร้อยละ 60.0 หรือกล่าวได้ว่าผู้มีงานทำประมาณร้อยละ 85.4 ทำงานตั้งแต่ 35 ชั่วโมงขึ้นไปต่อสัปดาห์ และอาจจัดว่าบุคคลเหล่านี้เป็นผู้ทำงานเต็มทีในความหมายของเวลาทำงานขณะที่ผู้ทำงานน้อยกว่า 35 (1-34) ชั่วโมงต่อสัปดาห์ซึ่งอาจจัดว่าเป็นผู้ทำงานไม่เต็มทีที่มีประมาณร้อยละ 14.1 ของผู้มีงานทำทั้งสิ้น สำหรับผู้ที่มีงานประจำแต่ไม่ได้ทำงานในสัปดาห์แห่งการสำรวจ (0 ชั่วโมง) มีเพียงร้อยละ 0.6

เมื่อพิจารณาการทำงานไม่เต็มทีจากผู้มีงานทำที่ประสงค์จะทำงานเพิ่มขึ้น ซึ่งเป็นตัววัดการทำงานต่ำระดับประเภทหนึ่ง พบว่า มีประมาณร้อยละ 1.0 ของผู้มีงานทำทั้งหมดเป็นผู้ที่ต้องการและพร้อมที่จะทำงานเพิ่มขึ้น และประมาณร้อยละ 4.1 ของกลุ่มผู้ทำงานน้อยกว่า 35 ชั่วโมง มีความต้องการและพร้อมที่จะทำงานเพิ่มขึ้น

สำหรับรายละเอียดของจำนวนชั่วโมงทำงานของผู้มีงานทำ จำแนกตามอาชีพ อุตสาหกรรม และสถานภาพการทำงานนั้น ได้แสดงไว้ในภาคผนวก ข (ตารางสถิติที่ 8-10)

7. ค่าจ้างและเงินเดือน

ข้อมูลเกี่ยวกับค่าจ้างและเงินเดือน เก็บรวบรวมเฉพาะผู้ที่มีสถานภาพการทำงานเป็นลูกจ้างเท่านั้น ซึ่งประกอบด้วยลูกจ้างเอกชน และรัฐบาล โดยรวบรวมข้อมูลตามประเภทของค่าจ้างที่ได้รับ (รายชั่วโมง รายวัน รายสัปดาห์และรายเดือน) และแปลงเป็นค่าจ้างรายเดือนหรือเงินเดือน ค่าจ้างและเงินเดือนของลูกจ้างเอกชนและรัฐบาล ได้นำเสนอเป็นตารางแยกจากกัน โดยจำแนกตามเพศ และอุตสาหกรรม (ภาคผนวก ข ตารางสถิติที่ 15 - 16) สำหรับตาราง ๗ แสดงข้อมูลจำนวนลูกจ้างชายและหญิง จำแนกตามระดับค่าจ้างรายเดือนหรือเงินเดือน

ในจำนวนลูกจ้างทั้งหมดที่ได้รับค่าจ้างหรือเงินเดือน ซึ่งมีประมาณ 17.9 ล้านคนนั้น พบว่าส่วนใหญ่ (ร้อยละ 46.8) ได้รับค่าจ้างประมาณเดือนละ 5,501 – 10,000 บาท รองลงมาได้รับค่าจ้างมากกว่า 10,000 บาท ต่อเดือน ร้อยละ 42.4 ได้รับค่าจ้างเดือนละ 2,501-5,500 บาท ร้อยละ 8.8 และได้รับค่าจ้างไม่เกินเดือนละ 2,500 บาท ร้อยละ 1.6

เมื่อพิจารณาค่าจ้างของลูกจ้างทั้งหมดระหว่างในเขตเทศบาลและนอกเขตเทศบาลแล้วพบว่า ลูกจ้างที่อยู่ในเขตเทศบาลส่วนใหญ่มีระดับเงินเดือนหรือค่าจ้างสูงกว่าลูกจ้าง ที่อยู่นอกเขต

เทศบาล กล่าวคือ ลูกจ้างที่อยู่ในเขตเทศบาลที่มีเงินเดือนไม่เกิน 5,500 บาท มีเพียงร้อยละ 5.0 ในขณะที่ลูกจ้างที่อยู่นอกเขตเทศบาลมีถึงร้อยละ 16.9 และยังพบว่า มีลูกจ้างที่อยู่ในเขตเทศบาลถึงร้อยละ 94.4 ที่ได้รับเงินเดือนหรือค่าจ้างสูงกว่า 5,500 บาท เทียบกับนอกเขตเทศบาลซึ่งมีเพียงร้อยละ 82.7 ยิ่งกว่านั้นลูกจ้างที่ได้รับเงินเดือนมากกว่า 10,000 บาทต่อเดือน ในเขตเทศบาลมีสูงถึงร้อยละ 53.1 ในขณะที่นอกเขตเทศบาลมีเพียงร้อยละ 29.0 เท่านั้น

เมื่อเปรียบเทียบระดับค่าจ้างหรือเงินเดือนของลูกจ้างในภาคเอกชนและภาครัฐบาลพบว่า ในภาพรวมลูกจ้างเอกชนมีระดับค่าจ้างต่ำกว่าลูกจ้างรัฐบาลมาก ทั้งนี้เนื่องจากลูกจ้างเอกชนในที่นี้ได้รวมถึงลูกจ้างรายวัน และกรรมกรผู้ใช้แรงงานทั้งหมด ซึ่งมีจำนวนมากและส่วนใหญ่จะมีรายได้ค่อนข้างต่ำ จากตาราง ๗ แสดงให้เห็นว่า สัดส่วนของลูกจ้างเอกชนที่มีระดับค่าจ้างต่ำ คือ ไม่เกินเดือนละ 5,500 บาท มีอยู่ถึงร้อยละ 11.6 เทียบกับลูกจ้างรัฐบาลซึ่งมีอยู่เพียงร้อยละ 5.1 เท่านั้น ในขณะที่ผู้ที่ได้รับค่าจ้างหรือเงินเดือนมากกว่า 5,500 บาทต่อเดือน ปรากฏว่าลูกจ้างรัฐบาลมีอยู่ถึงร้อยละ 94.0 ส่วนลูกจ้างเอกชนมีเพียงร้อยละ 88.0 เท่านั้น

แผนภูมิ 7 ร้อยละของลูกจ้าง จำแนกตามระดับค่าจ้างหรือเงินเดือน / เดือน

(บาท/เดือน)

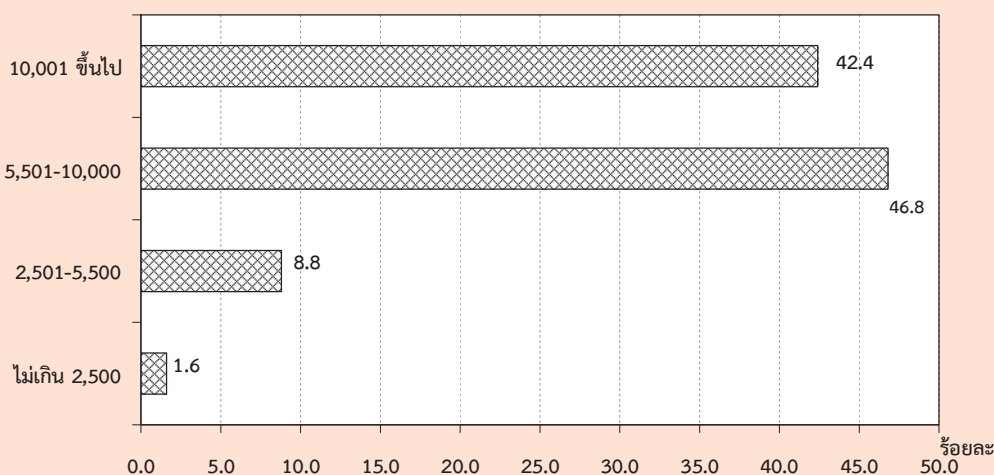

ตาราง ๗ จำนวนและอัตราร้อยละของลูกจ้าง จำแนกตามระดับค่าจ้าง/เงินเดือน เพศ และเขตการปกครอง

ระดับค่าจ้างรายเดือน/ เงินเดือน (บาท)	ทั่วราชอาณาจักร			ในเขตเทศบาล			นอกเขตเทศบาล		
	รวม	รัฐบาล	เอกชน	รวม	รัฐบาล	เอกชน	รวม	รัฐบาล	เอกชน
	จำนวน ('000)								
ยอดรวม	17,870.8	3,541.8	14,329.0	9,956.5	1,964.2	7,992.3	7,914.3	1,577.5	6,336.8
ไม่เกิน 2,500	277.9	11.3	266.6	63.4	5.2	58.2	214.5	6.2	208.4
2,501-5,500	1,563.1	169.7	1,393.4	437.9	44.8	393.1	1,125.2	124.9	1,000.3
5,501-10,000	8,355.9	944.5	7,411.4	4,107.8	387.7	3,720.1	4,248.1	556.8	3,691.3
ตั้งแต่ 10,001 ขึ้นไป	7,583.7	2,383.6	5,200.1	5,287.1	1,506.4	3,780.6	2,296.6	877.1	1,419.5
ไม่ทราบ	90.2	32.7	57.5	60.4	20.2	40.2	29.9	12.5	17.3
ชาย	9,774.2	1,811.9	7,962.3	5,279.8	994.2	4,285.6	4,494.4	817.8	3,676.7
ไม่เกิน 2,500	122.1	3.3	118.8	23.4	1.8	21.6	98.7	1.5	97.2
2,501-5,500	801.9	101.3	700.6	205.4	27.4	178.0	596.5	73.9	522.6
5,501-10,000	4,638.0	550.1	4,087.9	2,160.7	220.0	1,940.7	2,477.3	330.1	2,147.2
ตั้งแต่ 10,001 ขึ้นไป	4,168.7	1,145.7	3,023.0	2,860.6	738.7	2,121.9	1,308.1	407.0	901.1
ไม่ทราบ	43.5	11.5	32.1	29.6	6.2	23.5	13.9	5.3	8.6
หญิง	8,096.5	1,729.8	6,366.7	4,676.7	970.1	3,706.6	3,419.9	759.7	2,660.1
ไม่เกิน 2,500	155.7	8.0	147.8	40.0	3.3	36.6	115.8	4.6	111.2
2,501-5,500	761.2	68.4	692.8	232.5	17.4	215.1	528.7	51.0	477.7
5,501-10,000	3,717.9	394.4	3,323.5	1,947.1	167.7	1,779.4	1,770.8	226.7	1,544.1
ตั้งแต่ 10,001 ขึ้นไป	3,415.0	1,237.8	2,177.2	2,426.4	767.7	1,658.7	988.6	470.1	518.4
ไม่ทราบ	46.7	21.2	25.5	30.7	14.0	16.7	16.0	7.3	8.7
	ร้อยละ								
ยอดรวม	100.0	100.0	100.0	100.0	100.0	100.0	100.0	100.0	100.0
ไม่เกิน 2,500	1.6	0.3	1.9	0.6	0.3	0.7	2.7	0.4	3.3
2,501-5,500	8.8	4.8	9.7	4.4	2.3	4.9	14.2	7.9	15.8
5,501-10,000	46.8	26.7	51.7	41.3	19.7	46.6	53.7	35.3	58.3
ตั้งแต่ 10,001 ขึ้นไป	42.4	67.3	36.3	53.1	76.7	47.3	29.0	55.6	22.4
ไม่ทราบ	0.5	0.9	0.4	0.6	1.0	0.5	0.4	0.8	0.3
ชาย	100.0	100.0	100.0	100.0	100.0	100.0	100.0	100.0	100.0
ไม่เกิน 2,500	1.3	0.2	1.5	0.4	0.2	0.5	2.2	0.2	2.6
2,501-5,500	8.2	5.6	8.8	3.9	2.8	4.2	13.3	9.0	14.2
5,501-10,000	47.5	30.4	51.3	40.9	22.1	45.3	55.1	40.4	58.4
ตั้งแต่ 10,001 ขึ้นไป	42.7	63.2	38.0	54.2	74.3	49.5	29.1	49.8	24.5
ไม่ทราบ	0.5	0.6	0.4	0.6	0.6	0.6	0.3	0.6	0.2
หญิง	100.0	100.0	100.0	100.0	100.0	100.0	100.0	100.0	100.0
ไม่เกิน 2,500	1.9	0.5	2.3	0.9	0.3	1.0	3.4	0.6	4.2
2,501-5,500	9.4	4.0	10.9	5.0	1.8	5.8	15.5	6.7	18.0
5,501-10,000	45.9	22.8	52.2	41.6	17.3	48.0	51.8	29.8	58.1
ตั้งแต่ 10,001 ขึ้นไป	42.2	71.6	34.2	51.9	79.1	44.8	28.9	61.9	19.5
ไม่ทราบ	0.6	1.2	0.4	0.7	1.4	0.5	0.5	1.0	0.3

8. ผลประโยชน์เพิ่มเติม

นอกเหนือจากข้อมูลเกี่ยวกับค่าจ้างและเงินเดือน ได้มีการรวบรวมข้อมูลเกี่ยวกับผลประโยชน์ที่ได้รับเพิ่มทั้งที่เป็นตัวเงินและไม่เป็นตัวเงิน เช่น โบนัส ค่าล่วงเวลา อาหารหรือเงิน

ค่าอาหาร เสื้อผ้าและค่าที่อยู่อาศัย เป็นต้น ข้อมูลเกี่ยวกับจำนวนลูกจ้างที่ได้รับผลประโยชน์เพิ่มเติมนี้ ได้สรุปไว้ใน ตาราง ๘

ตาราง ๘ จำนวนและอัตราร้อยละของลูกจ้าง ภาคเอกชนและภาครัฐบาล ที่ได้รับผลประโยชน์เพิ่มเติม จำแนกตามเพศ และเขตการปกครอง

(หน่วยเป็นพัน)

เขตการปกครอง และเพศ	จำนวน ลูกจ้าง	ประมาณจำนวนลูกจ้างที่ได้รับผลประโยชน์เพิ่มเติม ^{1/}						
		โบนัส	ค่าล่วงเวลา	เงินสดอื่นๆ	อาหาร	เสื้อผ้า	ที่อยู่อาศัย	อื่น ๆ
ยอดรวม	5,139.6	30.6 (0.6)	1,826.5 (35.5)	2,541.4 (49.4)	1,354.1 (26.3)	38.0 (0.7)	790.7 (15.4)	704.6 (13.7)
ชาย	2,763.3	17.8 (0.6)	958.7 (34.7)	1,379.8 (49.9)	642.0 (23.2)	20.3 (0.7)	475.0 (17.2)	355.2 (12.9)
หญิง	2,376.3	12.8 (0.5)	867.8 (36.5)	1,161.6 (48.9)	712.1 (30.0)	17.7 (0.7)	315.7 (13.3)	349.4 (14.7)
ภาคเอกชน	4,063.2	20.8 (0.5)	1,671.8 (41.1)	1,749.4 (43.1)	1,316.4 (32.4)	33.9 (0.8)	562.2 (13.8)	682.7 (16.8)
ชาย	2,197.4	14.5 (0.7)	901.7 (41.0)	949.7 (43.2)	624.1 (28.4)	18.0 (0.8)	329.1 (15.0)	341.5 (15.5)
หญิง	1,865.8	6.3 (0.3)	770.2 (41.3)	799.8 (42.9)	692.3 (37.1)	15.8 (0.8)	233.1 (12.5)	341.2 (18.3)
ภาครัฐบาล	1,076.4	9.8 (0.9)	154.7 (14.4)	792.0 (73.6)	37.8 (3.5)	4.1 (0.4)	228.5 (21.2)	21.9 (2.0)
ชาย	565.9	3.3 (0.6)	57.0 (10.1)	430.1 (76.0)	18.0 (3.2)	2.2 (0.4)	145.9 (25.8)	13.7 (2.4)
หญิง	510.5	6.5 (1.3)	97.6 (19.1)	361.8 (70.9)	19.8 (3.9)	1.9 (0.4)	82.5 (16.2)	8.2 (1.6)
ภาคเอกชน ในเขตเทศบาล	2,298.5	10.8 (0.5)	913.6 (39.7)	998.8 (43.5)	757.4 (33.0)	16.3 (0.7)	375.0 (16.3)	299.3 (13.0)
ชาย	1,236.3	7.1 (0.6)	515.5 (41.7)	541.1 (43.8)	345.5 (27.9)	9.7 (0.8)	206.2 (16.7)	153.6 (12.4)
หญิง	1,062.2	3.7 (0.3)	398.1 (37.5)	457.7 (43.1)	411.9 (38.8)	6.7 (0.6)	168.8 (15.9)	145.7 (13.7)

ตาราง ๓ จำนวนและอัตราร้อยละของลูกจ้าง ภาคเอกชนและภาครัฐบาล ที่ได้รับผลประโยชน์เพิ่มเติม
จำแนกตามเพศ และเขตการปกครอง (ต่อ)

(หน่วยเป็นพัน)

เขตการปกครอง และเพศ	จำนวน ลูกจ้าง	ประมาณจำนวนลูกจ้างที่ได้รับผลประโยชน์เพิ่มเติม ^{1/}						
		โบนัส	ค่าล่วงเวลา	เงินสดอื่นๆ	อาหาร	เสื้อผ้า	ที่อยู่อาศัย	อื่น ๆ
นอกเขตเทศบาล	1,764.7	10.0 (0.6)	758.2 (43.0)	750.7 (42.5)	559.0 (31.7)	17.5 (1.0)	187.2 (10.6)	383.4 (21.7)
ชาย	961.1	7.3 (0.8)	386.1 (40.2)	408.6 (42.5)	278.6 (29.0)	8.4 (0.9)	122.9 (12.8)	187.9 (19.5)
หญิง	803.6	2.7 (0.3)	372.1 (46.3)	342.1 (42.6)	280.4 (34.9)	9.1 (1.1)	64.3 (8.0)	195.5 (24.3)
ภาครัฐบาล								
ในเขตเทศบาล	614.9	6.4 (1.0)	92.7 (15.1)	439.5 (71.5)	16.6 (2.7)	1.5 (0.3)	163.1 (26.5)	9.9 (1.6)
ชาย	330.1	1.6 (0.5)	33.8 (10.2)	243.5 (73.8)	10.8 (3.3)	1.4 (0.4)	102.1 (30.9)	5.3 (1.6)
หญิง	284.9	4.8 (1.7)	58.9 (20.7)	196.1 (68.8)	5.9 (2.1)	0.1 (0.0)	61.1 (21.4)	4.6 (1.6)
นอกเขตเทศบาล	461.5	3.4 (0.7)	62.0 (13.4)	352.5 (76.4)	21.1 (4.6)	2.6 (0.6)	65.3 (14.2)	12.0 (2.6)
ชาย	235.8	1.8 (0.8)	23.3 (9.9)	186.7 (79.2)	7.2 (3.1)	0.8 (0.3)	43.8 (18.6)	8.4 (3.6)
หญิง	687.1	5.1 (0.7)	100.7 (14.7)	518.3 (75.4)	35.0 (5.1)	4.3 (0.6)	86.8 (12.6)	15.5 (2.3)

1/ ลูกจ้าง 1 คน สามารถได้รับผลประโยชน์เพิ่มเติมได้มากกว่า 1 ประเภท

โดยทั่วไปแล้ว ลูกจ้างที่ได้รับค่าล่วงเวลา ค่าอาหาร และค่าเสื้อผ้า ในภาคเอกชนมีมากกว่าใน ภาครัฐบาล แต่ที่ได้รับผลประโยชน์เพิ่มเติมอื่น คือ เงินสดอื่นๆ ที่อยู่อาศัย และโบนัส ลูกจ้างใน ภาครัฐบาลได้รับมากกว่าในภาคเอกชน เมื่อ เปรียบเทียบสัดส่วนของลูกจ้างที่ได้รับผลประโยชน์ เพิ่มเติมระหว่างเขตการปกครอง พบว่า ลูกจ้าง เอกชนที่อยู่ในเขตเทศบาลได้รับผลประโยชน์ เพิ่มเติมประเภท เงินสดอื่นๆ อาหาร และที่อยู่อาศัย มากกว่าลูกจ้างเอกชนที่อยู่นอกเขตเทศบาล กล่าวคือ ลูกจ้างเอกชนในเขตเทศบาล ได้รับเงินสด อื่นๆ ร้อยละ 43.5 ค่าอาหารร้อยละ 33.0 และค่าที่อยู่อาศัย

ร้อยละ 16.3 ในขณะที่ลูกจ้างเอกชนนอกเขตเทศบาล ได้รับค่าล่วงเวลาร้อยละ 43.0 ค่าเสื้อผ้าร้อยละ 1.0 และ โบนัสร้อยละ 0.6 มากกว่าในเขตเทศบาล สำหรับ ลูกจ้างรัฐบาลนั้นผู้ที่อยู่ในเขตเทศบาลได้รับ ผลประโยชน์เพิ่มเติมประเภท ค่าที่อยู่อาศัย ค่า ล่วงเวลา และโบนัส มากกว่าผู้ที่อยู่นอกเขตเทศบาล กล่าวคือ ลูกจ้างรัฐบาลที่อยู่ในเขตเทศบาลได้รับ ค่าที่อยู่อาศัย ร้อยละ 26.5 ค่าล่วงเวลาร้อยละ 15.1 และโบนัสร้อยละ 1.0 ส่วนลูกจ้างรัฐบาลที่อยู่นอกเขต เทศบาลได้รับผลประโยชน์ประเภทเงินสดอื่นๆ ร้อยละ 76.4 ค่าอาหารร้อยละ 4.6 และค่าเสื้อผ้าร้อยละ 0.6 มากกว่าในเขตเทศบาล

CHAPTER 1

INTRODUCTION

1. Background and objective

Labor force statistics have been compiled by the National Statistical Office since 1963 when the survey was initiated. The year 1984-1997 three rounds of the survey for the whole kingdom had been conducted each year; the first round enumeration is held in February coinciding with the non-agricultural season, the second round is normally held in May in with new labor force come from students who just finish their schooling and the third round is held in August, during the agricultural season. Commencing from the year 1998, another round of the survey in November has been conducted.

Due to the increasing demand of data for formulating plans and policy at provincial level, the National Statistical Office has expanded sample size to propose statistical data at provincial level commencing from survey in February and August, 1994. For the fourth round in November 1998, data was presented at the first time and presentation data at provincial level.

After the economic crisis in the mid of 1997, the need of labor force data for planning and policy making were more in demand. In the year of 2001, the survey was conducted monthly. The survey data of three months were combined to present the quarterly. Data of February, May and August were presented in order to compare with the previous labor force survey and

since September 2001, data were presented monthly. Beginning from the survey in January 2001, 5 items has been revised; age of persons in labor force was adopted from 13 years of age and over to 15 years of age and over in order to agree with the child labor law. The standard classification of occupation, industry and employment status were adopted, and area of local administration which the former sanitary which were included in non-municipal area were presently included in municipal area.

The main objective of this survey is to estimate the number and characteristics of the labor force in the country and in different regions periodically. The statistical data derived from this quarter of the survey include:

1. the number of persons in and out of the working age (15 years and over) by sex
2. the number of working age population by labor force status, age, sex, marital status, educational attainment
3. the number of employed persons by interesting characteristics such as age, sex, educational attainment, occupation, industry, work status, hours work,
4. the number of unemployed persons by interesting characteristics e.g. duration of searching for job, type of previous work.

2. Coverage

Population reside in the private and collective household, only groups of employees household.

3. Reference week

Reference week refer to seven days before the interviewing date for example if the interviewing date was February 9, 2004 “ during 7 days before interviewing date “ was during February 2nd - 8th, 2004.

4. Definition

The National Statistical Office has adapted and changed the concepts and definitions used in the Labor Force Survey (LFS) Project many times since the initial year. The purposes of changes were to improve the completeness of the collected data with respect to the real socio-economic situation of the country and to serve for users requirement. In this report, the concepts and definitions used have been introduced since 1983 and some definitions together with the minimum age limit which have been changed to 15 years is adopted since 2001.

The revised definitions used in the survey are listed in following.

Employed persons

Persons, 15 years of age and over who during the survey week,

1. worked for at least one hour for wages/salary, profits, dividends or any other kind of payment, in kind; or

2. did not work at all or worked less than one hour but

2.1 receives wage/salary, profits from business enterprise or farm during the

period of absence; or

2.2 not receive wage/salary, profits from business enterprise or farm during the period of absence but had regular jobs or business that they would be return to work.

3. worked for at least one hour without pay in business enterprises or on farms owned or operated by household heads or members.

Unemployed persons

Persons, 15 years of age and over who during the survey week did not work even for one hour, had no jobs, business enterprise or farms of their own.

Persons in this category include :

1. those who had been looking for work, applying for a job or waiting to be call to work during the last 30 days before interview's date.

2. those who had not been looking for work during the last 30 days before interview's date but available for work during the last 7 days before interview's date.

Current labor force

All persons 15 years of age and over who, during the survey week, were either employed or unemployed as defined above.

Seasonally inactive labor force

Persons 15 years of age and over, who during the survey week, were neither employed nor unemployed as defined

above, but were waiting for the appropriate season, being persons who usually worked without pay on farms, or in business enterprises engaged in seasonal activities owned or operated by the head of the household or any other member of the household.

Total labor force

All persons 15 years of age and over, who during the survey week, were in the current labor force as defined above or were classified as seasonally inactive labor force as defined above.

Persons not in the labor force

Persons classified in this category are those who were neither employed nor unemployed during the survey week, nor classified as seasonally inactive labor force as defined above. They include:

Persons who, during the survey week were 15 years of age and over, but were neither employed nor available for employment because they were

1. engaged in household work,
2. engaged in studies
3. too young or too
4. incapable of work because of physical or mental disability or chronic illness,
5. voluntarily idle,
6. working without pay, profits, dividends or other payments for persons who were not members of the same household,
7. working without pay, profits, dividends or any other payments for charitable organizations and institutions,

8. otherwise not available for employment.

Job

A job is defined as any of the following:

1. Work for cash wages, salaries or for pay "in kind," or
2. Work for profit on own farm or in own or partly own business, or
3. Work without pay or profit on a farm or in a business owned or operated by the head or any member of the household.

Occupation

Occupation refers to the kind of work performed by a person at his job. Most persons generally hold only one job. For a person having more than one job, only the job at which he worked for the greater number of hours during the survey week was recorded. If the number of working hours for each job was exactly the same, the job which gave him the higher income was recorded. If the number of working hours and the income earned from each job were the same, the job for which he had preference was recorded. If the respondent could not give his preference, the job at which he had been working for the longest time was the one recorded.

Before 2010, the survey used the classification which was suitable to Thailand's occupation based on International Standard Classification of Occupation, 1988 (ISCO-88). Since January 2011, the survey used International Standard Classification of Occupation, 2008 (ISCO-08) of the International Labor Organization (ILO).

Industry

The term "industry" as herein used refers to the nature of economic activity undertaken in the establishment in which a person worked or the nature of business in which he was engaged during the survey week. If a person had more than one job, the industry corresponding to the occupation recorded was asked.

Before 2010, the survey used the classification which was suitable to Thailand's industry based on International Standard Industrial Classification, (ISIC) 1989. Since January 2011, the survey used the third revision of the Thailand Standard Industrial Classification, (TSIC) 2009.

Work status

Work status refers to the status of person's occupation in the survey week. Work status was classified as follows :

1. An employer is defined as a person who operates his own enterprise for profit or dividends and hires one or more employees in his enterprise.

2. A government employee is defined as a person who works for pay in a government agency or government enterprise. Included in this category, therefore are civil servants, police, enterprise owned and operated by an employer.

3. A private employee is a person who works for pay a non-governmental municipal officers, and employees or government enterprises.

4. An own account worker is a person who operated an enterprise on his own account or jointly with others in the

form of a partnership either for profit or dividends but without engaging any employees.

5. An unpaid family worker is a person who works without pay on a farm or in a business enterprise owned or operated by the household head or any other member.

6. A member of a producers' cooperative is a person who hold a "self-employment" job in a cooperative producing goods and services, in which each member takes part on an equal footing with other members in determining the organization of production, sales and/or other work of the establishment, the investments and the distribution of the proceeds of the establishment amongst their members.

Since January 2001, the survey used the International Classification of Status in Employment, 1993 (ICSE-93) of the International Labor Organization (ILO) which add one more status to those used in the previous year, that is a member of a producers' cooperative.

Hours worked

Hours worked mean hours actually worked during the survey week. For a person holding more than one job, his hours worked would be the sum total of hours worked on all jobs. For a person who had a regular job but was not at work during the survey week, the hours worked would be recorded zero. Before 2001, for a person who had a regular job but was not at work during the survey week, the number

of hours normally worked in a week is taken as the hours worked

Wage or salary

Wages or salaries mean basic wages or salaries payable for the specified time or piece of work, not including overtime payments, bonuses or other fringe benefits.

Duration of looking for work

Duration of looking for work is the length of time during which an unemployed person had been looking for work. It is counted from the day he started looking for work to the end of the survey week.

Survey week

A survey week is the reference period of last 7 days before interview's date which information on labor was obtained.

Enumeration period

The enumeration period is the 1st-12th for each month which actual interviews were conducted.

Types of households included in the survey

Households included in the scope of the survey can be divided into two types:

1. Private households which include one person household, i.e. single persons who make provision for their own food or other essentials of living without combining with any other persons, or multi person households, i.e. groups of two or more persons making common provision for food or other essentials for living, residing in any of the following types of housing: wooden dwellings, cement dwellings, row houses, apartments, boats, rafts, etc.

2. Collective households

2.1 Group of employees households which include persons living in group living quarters within the compound of a factory.

2.2 Institutional households

Household not included in the above mentioned types, e.g. inmates of penal institutions, priests, soldiers living in military barracks, students living in dormitories, etc., were classified as institutional households and not covered in the survey.

Level of educational attainment

Educational levels are classified as follows:

1. None means all persons who have never attended school or had no education.

2. Less than elementary means all persons who have completed a grade lower than Pratom 6 (or formerly Pratom 7 or Matayom 3).

3. Elementary level means all persons who have completed Pratom 6 (or formerly Pratom 7 or Matayom 3) or higher but not lower secondary level.

4. Lower secondary level means all persons who have completed Matayom 3 (formerly Matayomsuksa 3 or Matayom 6) or higher but not upper secondary level.

5. Upper secondary level

5.1 Academic means all persons who completed Matayom 6 (formerly Matayomsuksa 5 or Matayom 8) in general education schools or completed higher but not higher level.

5.2 Vocational and technical means all persons who have completed a lower secondary and have then completed the three year course required for this level in vocational and technical colleges or completed higher but not higher level.

5.3 Teacher training means all persons who have completed the teacher training course and receiving a certificate equivalent

to upper secondary level or completed higher but not higher level.

6. Higher level

6.1 Academic means all persons who completed a course receiving academic diploma, bachelor, master and doctoral degree level.

6.2 Higher technical education means all persons who completed vocational or technical education, and receiving

vocational diploma and the degree of bachelor.

6.3 Teacher training means all persons who completed a course receiving educational diploma and bachelor degree level.

7. Short course vocational training means all persons who have completed a vocational course of less than twelve months duration and have received a certificate or other document certifying completion of such a course. The educational requirements for persons taking such courses vary, but the minimum requirements are completion of at least grade 4 (Pratom 4) or the equivalent.

8. Other means all persons who have completed types of education other than the aforementioned.

CHAPTER 2

MAJOR FINDINGS

This chapter presents a summary of the results of the labor force survey conducted nation-wide during the 1-12 of October - December 2014 which is the fourth quarter of the year. The results obtained from this survey showed the number of employed, unemployed and interesting characteristics of the labor force during October – December 2014.

The number of population base used in the estimation procedure was changed from the survey round 1 in February, 1995 to the new series of Population Projection for Thailand, 2010-2040 which was revised by Quality of Life and Social Development Office, National Economic and Social Development Board.

1. Structure of the labor force

The total estimated population of about 38.6 million, were in the labor force. Of these, about 54.9% were residing in non-municipal areas and about 54.5% were males.

The “current labor force”, that is the currently active; either employed or was available for employment during October - December 2014, was about 38.5 million. Since the survey period was in the agricultural season, the number of the seasonally inactive labor force was about

98,300 persons. This number will increase when the survey is conducted in non-agricultural season.

FIGURE 1 NUMBER OF EMPLOYED PERSONS BY REGION

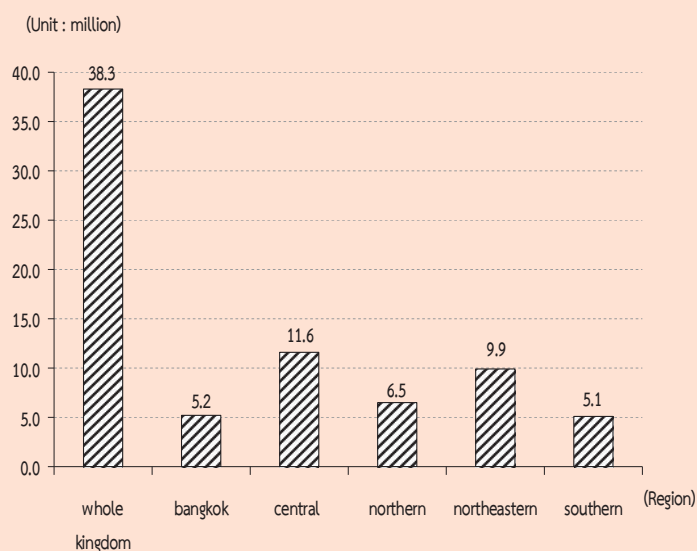

The current labor force was largely employed, however around 0.6% or about 0.24 million were unemployed. Of these, 0.1% were looking for jobs and the rest 0.5% were not, but available for work.

There were about 16.4 million persons, aged 15 years and over or 29.8% not in the labor force. With these, about 4.9 million were housewives, 4.5 million were students and 5.4 million were children/older/ill or disable people and others 1.6 million.

TABLE A NUMBER AND PERCENTAGE OF POPULATION BY LABOR FORCE STATUS, AREA AND SEX

LABOR FORCE STATUS	Whole kingdom			Municipal areas			Non - municipal areas		
	Total	Male	Female	Total	Male	Female	Total	Male	Female
	Number ('000)								
Persons over 15 years	54,992.9	26,596.6	28,396.3	24,964.3	11,954.9	13,009.5	30,028.5	14,641.7	15,386.8
Total labor force	38,597.6	21,024.3	17,573.3	17,405.7	9,272.8	8,133.0	21,191.8	11,751.5	9,440.3
Current labor force	38,499.3	20,967.0	17,532.4	17,378.8	9,257.5	8,121.3	21,120.5	11,709.5	9,411.0
-Employed	38,262.1	20,810.0	17,452.1	17,260.7	9,175.0	8,085.7	21,001.4	11,635.0	9,366.4
At work	38,035.5	20,668.8	17,366.7	17,183.4	9,127.1	8,056.3	20,852.2	11,541.8	9,310.4
With job but not at work	226.5	141.2	85.4	77.3	47.9	29.3	149.3	93.2	56.0
-Unemployed	237.3	157.0	80.3	118.2	82.5	35.7	119.1	74.4	44.6
Looking for a job	50.4	34.8	15.6	29.2	22.8	6.4	21.3	12.0	9.2
Not looking /Available for work	186.9	122.2	64.7	89.0	59.8	29.3	97.8	62.4	35.4
Seasonally inactive labor force	98.3	57.3	41.0	26.9	15.2	11.7	71.4	42.1	29.3
Not in labor force > 15 years of age	16,395.3	5,572.3	10,823.0	7,558.6	2,682.1	4,876.5	8,836.7	2,890.2	5,946.5
Household work	4,910.4	176.4	4,734.0	2,191.4	92.2	2,099.2	2,719.0	84.2	2,634.8
Studies	4,463.5	2,120.8	2,342.7	2,192.4	1,066.2	1,126.2	2,271.1	1,054.6	1,216.5
Too young/old or incapable to	5,386.4	2,319.1	3,067.3	2,182.4	924.3	1,258.0	3,204.0	1,394.8	1,809.2
Others	1,635.1	956.1	679.0	992.5	599.4	393.1	642.6	356.6	286.0
	Percentage								
Persons over 15 years	100.0	100.0	100.0	100.0	100.0	100.0	100.0	100.0	100.0
Total labor force	70.2	79.1	61.9	69.7	77.6	62.5	70.6	80.3	61.4
Current labor force	70.0	78.8	61.7	69.6	77.4	62.4	70.3	80.0	61.2
-Employed	69.6	78.2	61.5	69.1	76.8	62.2	69.9	79.5	60.9
At work	69.2	77.7	61.2	68.8	76.4	61.9	69.4	78.8	60.5
With job but not at work	0.4	0.5	0.3	0.3	0.4	0.2	0.5	0.6	0.4
-Unemployed	0.4	0.6	0.3	0.5	0.7	0.3	0.4	0.5	0.3
Looking for a job	0.1	0.1	0.1	0.1	0.2	0.1	0.1	0.1	0.1
Not looking /Available for work	0.3	0.5	0.2	0.4	0.5	0.2	0.3	0.4	0.2
Seasonally inactive labor force	0.2	0.2	0.1	0.1	0.1	0.1	0.2	0.3	0.2
Not in labor force > 15 years of age	29.8	21.0	38.1	30.3	22.4	37.5	29.4	19.7	38.7
Household work	8.9	0.7	16.7	8.8	0.8	16.1	9.1	0.6	17.1
Studies	8.1	8.0	8.3	8.8	8.9	8.7	7.6	7.2	7.9
Too young/old or incapable to	9.8	8.7	10.8	8.7	7.7	9.7	10.7	9.5	11.8
Others	3.0	3.6	2.4	4.0	5.0	3.0	2.1	2.4	1.9

TABLE B NUMBER AND PERCENTAGE OF POPULATION BY LABOR FORCE STATUS, SEX, REGION AND AREA

Labor Force Status and Sex	Whole Kingdom		Bangkok			Central Region			Northern Region			Northeastern Region			Southern Region			
	Total	M.A.	Non-M.A.	Total	M.A.	Non-M.A.	Total	M.A.	Non-M.A.	Total	M.A.	Non-M.A.	Total	M.A.	Non-M.A.	Total	M.A.	Non-M.A.
	Number ('000)																	
Total	54,992.9	24,964.3	30,028.5	7,453.3	16,079.0	7,422.5	8,656.5	9,474.0	3,321.3	6,152.7	14,826.1	4,344.3	10,481.7	7,160.6	2,422.9	4,737.7		
In the labor force	38,597.6	17,405.7	21,191.8	5,283.4	11,643.3	5,345.8	6,297.5	6,542.8	2,226.1	4,316.7	9,970.8	2,839.8	7,131.1	5,157.2	1,710.6	3,446.6		
Not in the labor force over 15 years	16,395.3	7,558.6	8,836.7	2,169.9	4,435.7	2,076.7	2,359.0	2,931.1	1,095.2	1,836.0	4,855.2	1,504.6	3,350.6	2,003.4	712.3	1,291.1		
Male	26,596.6	11,954.9	14,641.7	3,583.3	7,810.7	3,573.5	4,237.3	4,574.8	1,571.9	3,002.9	7,133.4	2,068.7	5,064.7	3,494.3	1,157.5	2,336.8		
In the labor force	21,024.3	9,272.8	11,751.5	2,781.8	6,337.8	2,882.3	3,455.4	3,545.6	1,156.1	2,389.5	5,489.1	1,528.5	3,960.6	2,870.0	924.1	1,945.9		
Not in the labor force over 15 years	5,572.3	2,682.1	2,890.2	801.5	1,473.0	691.1	781.8	1,029.2	415.8	613.4	1,644.3	540.2	1,104.1	624.3	233.4	390.9		
Female	28,396.3	13,009.5	15,386.8	3,870.0	8,268.3	3,849.1	4,419.2	4,899.2	1,749.4	3,149.8	7,692.6	2,275.6	5,417.0	3,666.2	1,265.4	2,400.8		
In the labor force	17,573.3	8,133.0	9,440.3	2,501.6	5,305.5	2,463.5	2,842.0	2,997.3	1,070.1	1,927.2	4,481.7	1,311.3	3,170.5	2,287.2	786.5	1,500.6		
Not in the labor force over 15 years	10,823.0	4,876.5	5,946.5	1,368.4	2,962.8	1,385.6	1,577.2	1,901.9	679.3	1,222.6	3,210.9	964.4	2,246.5	1,379.1	478.9	900.2		
	Percentage																	
Total	100.0	100.0	100.0	100.0	100.0	100.0	100.0	100.0	100.0	100.0	100.0	100.0	100.0	100.0	100.0	100.0		
In the labor force	70.2	69.7	70.6	70.9	72.4	72.0	72.8	69.1	67.0	70.2	67.3	65.4	68.0	72.0	70.6	72.8		
Not in the labor force over 15 years	29.8	30.3	29.4	29.1	27.6	28.0	27.3	30.9	33.0	29.8	32.8	34.6	32.0	28.0	29.4	27.3		
Male	100.0	100.0	100.0	100.0	100.0	100.0	100.0	100.0	100.0	100.0	100.0	100.0	100.0	100.0	100.0	100.0		
In the labor force	79.1	77.6	80.3	77.6	81.1	80.7	81.6	77.5	73.6	79.6	77.0	73.9	78.2	82.1	79.8	83.3		
Not in the labor force over 15 years	21.0	22.4	19.7	22.4	18.9	19.3	18.5	22.5	26.5	20.4	23.1	26.1	21.8	17.9	20.2	16.7		
Female	100.0	100.0	100.0	100.0	100.0	100.0	100.0	100.0	100.0	100.0	100.0	100.0	100.0	100.0	100.0	100.0		
In the labor force	61.9	62.5	61.4	64.6	64.2	64.0	64.3	61.2	61.2	61.2	58.3	57.6	58.5	62.4	62.2	62.5		
Not in the labor force over 15 years	38.1	37.5	38.7	35.4	35.8	36.0	35.7	38.8	38.8	38.8	41.7	42.4	41.5	37.6	37.8	37.5		

2. Labor force participation

Table C shows the labor force participation rate, which was 70.2%. The participation rate was defined as the percentage of the population in the total labor force to the population 15 years

and over. It was observed the participation rate in non-municipal areas was higher than the municipal areas (70.6% compared with 69.7%).

TABLE C LABOR FORCE PARTICIPATION RATES BY AGE GROUP, SEX, REGION AND AREA

(Percentage)

Age group (Years) and sex	Whole kingdom			Bangkok	Central region			Northern region			Northeastern region			Southern region		
	Total	M.A.	Non-M.A.	Total	M.A.	Non-M.A.	Total	M.A.	Non-M.A.	Total	M.A.	Non-M.A.	Total	M.A.	Non-M.A.	
Total	70.2	69.7	70.6	70.9	72.4	72.0	72.8	69.1	67.0	70.2	67.3	65.4	68.0	72.0	70.6	72.8
15-19	20.2	16.7	22.6	16.4	20.3	18.0	22.1	19.5	14.1	22.4	18.9	14.8	20.7	25.8	21.4	28.0
20-24	66.1	61.4	70.1	57.9	70.5	69.3	71.6	63.9	55.1	68.9	63.5	55.6	66.8	72.0	65.7	75.3
25-29	86.5	87.5	85.5	88.0	88.9	88.5	89.3	84.8	84.5	84.9	83.8	86.9	82.5	84.1	85.5	83.3
30-34	89.3	90.5	88.0	92.8	89.7	89.3	90.1	89.5	89.6	89.5	85.1	88.1	83.9	88.7	89.0	88.6
35-39	90.5	90.5	90.6	90.7	91.0	90.3	91.6	91.9	92.1	91.8	89.1	89.3	89.0	90.3	90.5	90.2
40-49	89.2	88.6	89.6	87.4	89.0	88.6	89.3	91.0	90.4	91.3	88.7	88.6	88.8	90.3	90.4	90.3
50-59	81.4	78.6	83.5	72.6	79.8	78.6	80.7	84.3	83.6	84.7	83.7	81.0	84.9	82.8	81.6	83.4
60 and over	37.1	31.9	40.8	20.8	35.5	32.6	37.7	39.5	36.4	41.1	40.3	36.8	41.8	40.9	36.4	43.1
Male	79.1	77.6	80.3	77.6	81.1	80.7	81.6	77.5	73.6	79.6	77.0	73.9	78.2	82.1	79.8	83.3
15-19	27.1	21.1	31.1	21.0	26.3	22.0	29.6	25.1	16.2	29.7	26.2	19.2	29.1	36.4	29.0	39.9
20-24	74.7	66.7	81.7	58.0	78.6	77.7	79.3	75.4	58.6	84.6	74.8	64.9	78.9	82.8	73.5	87.5
25-29	93.6	92.1	95.1	88.3	95.7	95.5	96.0	94.6	90.6	96.8	92.8	92.6	92.8	95.3	95.6	95.2
30-34	96.3	96.7	95.9	96.5	97.3	97.1	97.6	97.4	96.9	97.7	93.3	96.1	92.1	96.2	95.9	96.3
35-39	96.7	97.1	96.3	97.5	97.3	97.7	97.0	95.9	95.6	96.1	94.9	94.8	94.9	98.2	98.8	97.9
40-49	96.4	96.2	96.6	96.2	96.6	96.6	96.5	95.6	95.0	95.9	96.0	95.4	96.2	98.0	97.4	98.3
50-59	92.2	89.7	94.0	85.4	91.2	90.1	92.1	93.8	92.4	94.6	94.3	91.2	95.5	92.7	92.9	92.5
60 and over	48.8	41.6	53.8	28.3	45.2	40.9	48.5	51.1	46.3	53.5	54.2	49.3	56.2	53.7	47.5	56.6
Female	61.9	62.5	61.4	64.6	64.2	64.0	64.3	61.2	61.2	61.2	58.3	57.6	58.5	62.4	62.2	62.5
15-19	13.1	12.4	13.6	11.8	14.1	14.0	14.3	13.8	12.0	14.8	11.5	10.3	12.0	14.9	14.0	15.3
20-24	57.3	56.3	58.1	57.9	62.3	61.1	63.4	52.2	51.7	52.4	52.2	46.6	54.6	61.0	58.3	62.5
25-29	79.4	83.0	75.3	87.7	81.7	81.5	81.9	74.5	78.4	72.3	74.8	81.3	72.0	72.4	75.6	70.7
30-34	82.3	84.5	80.0	89.3	82.1	81.7	82.5	81.5	82.3	81.0	77.0	80.2	75.6	81.0	82.1	80.4
35-39	84.6	84.2	85.0	84.2	84.7	83.0	86.2	88.1	88.9	87.6	83.8	84.3	83.6	82.6	82.7	82.6
40-49	82.4	81.6	83.1	78.8	81.8	81.1	82.3	86.8	86.4	87.0	82.1	82.5	81.9	83.0	83.9	82.5
50-59	71.6	68.6	73.8	60.9	69.5	68.5	70.4	75.7	75.9	75.6	74.0	71.8	74.9	73.6	71.5	74.7
60 and over	27.5	24.1	30.0	14.9	27.8	26.2	29.1	29.5	28.1	30.3	28.7	26.4	29.7	30.6	27.7	32.0

The participation rates were relatively high in most aged-group, except the student group, aged 15-19 years, however they could also help family in their own account business. Particularly, agriculture households with farming business residing in non-municipal area. It was observed that higher participation rate in non-municipal areas than in municipal areas, where students mostly study only .

FIGURE 2 LABOR FORCE PARTICIPATION RATES BY AGE GROUP (YEARS)

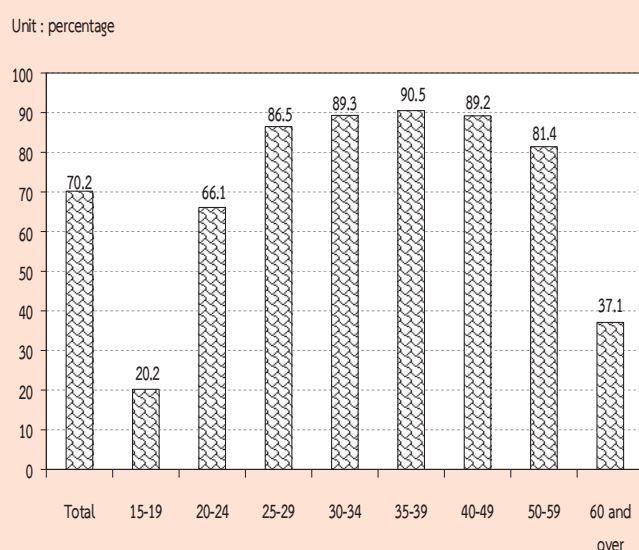

Considering sex differentials, it is found that males participated in the labor force more than females (79.1% and 61.9% respectively) . It was true in both areas and in every region.

Table D presents the participation rates with marital status, the divorced participated in the labor force with the highest rate (80.5%). Male with married status and female with divorced status participated in labour force with highest rate of 87.4% and 76.4% respectively. Considering by area, male with divorced status in municipal participated in the labour force lower than those of in non-municipal area (86.2% and 87.4%, respectively) while female with divorced status in municipal participated in the labour force higher than those of in non – municipal area (78.7% and 74.0% respectively). (Excluding the smallest number of unknown current marital status).

TABLE D LABOR FORCE PARTICIPATION RATES BY MARITAL STATUS, SEX AND AREA

(Percentage)

Area and sex	Total	Marital status					
		Single	Married	Widowed	Divorced	Separated	Married do not know status
Total	70.2	59.4	78.6	33.0	80.5	79.0	64.1
Male	79.1	64.8	87.4	37.5	86.8	85.3	40.4
Female	61.9	52.6	70.0	31.9	76.4	74.6	68.8
Municipal areas	69.7	62.6	77.2	32.6	81.6	77.8	52.0
Male	77.6	65.6	85.8	35.2	86.2	84.6	28.3
Female	62.5	59.2	68.8	31.9	78.7	73.7	61.7
Non-municipal areas	70.6	55.7	79.5	33.4	79.4	80.1	75.2
Male	80.3	64.0	88.6	38.9	87.4	85.8	100.0
Female	61.4	43.7	70.8	31.9	74.0	75.4	73.8

Table E illustrates the participation rates by educational attainment, area and sex. It shows that persons with higher education, primary education and upper secondary education were in labour force. Those who completed lower than elementary level and lower secondary level seemed to be still in school and taking up employment

The participation rates in non-municipal areas were mostly higher than in municipal areas, except none and upper secondary (Vocational).

FIGURE 3 LABOR FORCE PARTICIPATION RATES BY LEVEL OF EDUCATIONAL ATTAINMENT

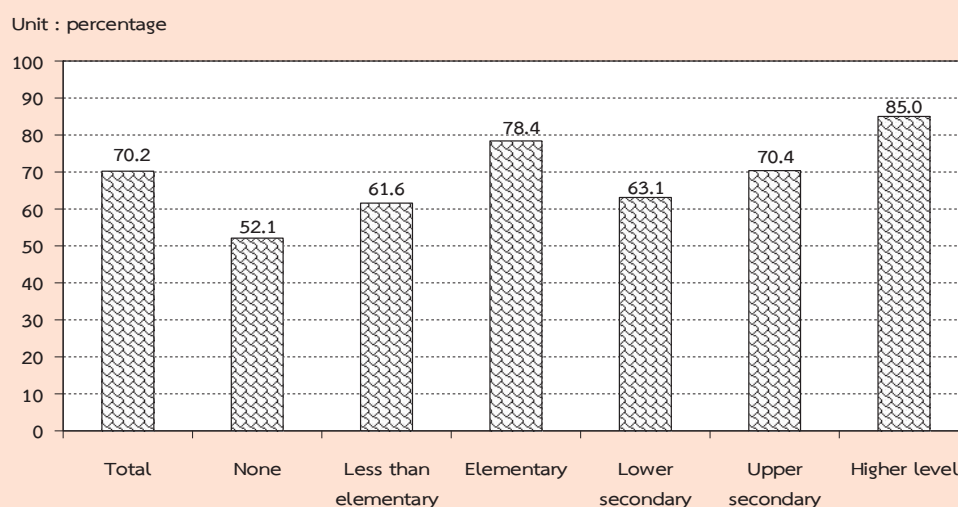

TABLE E LABOR FORCE PARTICIPATION RATES BY LEVEL OF EDUCATIONAL ATTAINMENT, AREA AND SEX

(Percentage)

Area and sex	Level of educational attainment											Others ^{1/}	Unknown
	Total	None	Less than elementary	Elementary	Lower secondary	Upper secondary level			Higher level				
						General/academic	Vocational	Teacher training	Academic	Higher technical education	Teacher training		
Total	70.2	52.1	61.6	78.4	63.1	69.7	72.7	47.6	86.2	85.3	76.6	94.1	77.2
Male	79.1	68.5	73.6	85.8	72.5	77.9	79.4	46.5	89.0	92.2	72.5	97.7	81.0
Female	61.9	42.7	52.2	70.6	52.6	61.1	63.9	49.9	84.1	76.7	78.6	89.9	72.5
M.A.	69.7	53.4	57.6	76.3	63.0	64.5	73.2	35.4	85.4	83.3	70.3	93.4	73.0
Male	77.6	70.7	70.3	84.6	71.0	71.0	80.0	24.9	87.5	90.8	68.1	98.2	72.5
Female	62.5	43.3	48.5	67.9	54.4	57.5	64.9	56.4	83.8	74.2	71.5	88.2	73.7
Non-M.A.	70.6	51.3	63.7	79.7	63.2	75.7	71.9	52.1	88.6	87.9	84.3	94.4	83.7
Male	80.3	67.1	75.2	86.5	73.6	85.8	78.5	54.4	93.5	94.0	78.1	97.4	92.7
Female	61.4	42.3	54.3	72.2	51.2	65.1	62.3	47.3	85.1	80.1	87.3	90.9	70.4

^{1/} Including short course vocational

3. Employed labor force

3.1 Work status : Table F illustrated that almost half (about 46.8%) of the total employed person were employees. Of these member 4 out of 5 were employes of private sector, followed by own account workers (32.0%). The unpaid family workers and employer accounted for 18.2% and 3.0% of the total employed, while the percentage of members of producers' cooperatives was very small of about 0.1% of the total employed persons.

FIGURE 4 PERCENTAGE OF EMPLOYED PERSONS BY WORK STATUS

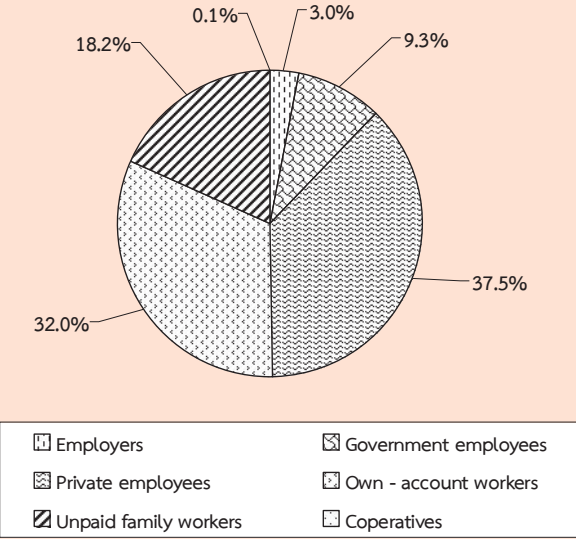

The majority of employed persons in both areas were employees, followed by own account workers. In municipal area, about 57.7% were employees, among these, mostly working in private sector (46.3%). Only 11.4% were government employees, followed by own account workers 26.1%. In non-municipal area, about 37.7% were employees, among these, 30.2% working in private sector. Followed by 36.8% were own account workers. For the proportion of unpaid family workers in municipal area was rather low compared

with non-municipal area (12.3% and 23.0% respectively).

Considering by region, it was found that the percentages of those employed in Bangkok, the Central and the South were employees, followed by own account workers. In contrast, the majority of employed persons in the North and the Northeast were own account workers.

3.2 Industry : (Table G) About 34.1% of the total employed persons worked in agricultural sector and about 65.9% in non-agricultural sector ; the highest proportions of the employed persons was in manufacturing (16.9%), followed by wholesale and retail trade (15.9%), accommodation and food service activities (6.7%), construction (5.6%), public administration (4.2%) transportation and storage (3.2%) and education (3.1%). The rest shared in the other industries.

Most employed persons (86.1%) in municipal area worked in non-agricultural sector, the principal activities were wholesale and retail trade (21.0%), followed by manufacturing (20.2%), accommodation and food service activities (9.8%). While most of those in non-municipal area worked in agricultural sector (50.6%).

Considering regional differentials, it showed that the majority of employed persons in the region were in non-agricultural sector, especially the Central (80.6%), the South (57.2%), the North (51.4%) and the Northeast (45.2%). It was clearly seen that the majority of employed persons in Bangkok were in non-agricultural sector (99.2%).

TABLE G NUMBER AND PERCENTAGE OF EMPLOYED PERSONS BY INDUSTRY, REGION AND AREA

INDUSTRY	Whole Kingdom			Bangkok			Central Region			Northern Region			Northeastern Region			Southern Region		
	Total	M.A.	Non-M.A.	Total	M.A.	Non-M.A.	Total	M.A.	Non-M.A.	Total	M.A.	Non-M.A.	Total	M.A.	Non-M.A.	Total	M.A.	Non-M.A.
	Number ('000)																	
Total	38,262.1	17,260.7	21,001.4	5,244.7	11,556.1	5,308.6	6,247.5	6,485.4	2,205.2	4,280.3	2,812.4	7,063.0	9,875.4	2,812.4	7,063.0	5,100.4	1,689.7	3,410.7
Agricultural	13,036.5	2,404.7	10,631.9	42.4	2,243.3	427.4	1,815.9	3,152.9	582.3	2,570.6	1,046.2	4,369.1	5,415.3	1,046.2	4,369.1	2,182.6	306.3	1,876.3
Agriculture, forestry and fishing	13,036.5	2,404.7	10,631.9	42.4	2,243.3	427.4	1,815.9	3,152.9	582.3	2,570.6	1,046.2	4,369.1	5,415.3	1,046.2	4,369.1	2,182.6	306.3	1,876.3
Non-Agricultural	25,225.5	14,856.0	10,369.6	5,202.3	9,312.8	4,881.2	4,431.6	3,332.5	1,622.9	1,709.7	1,766.2	2,693.9	4,460.0	1,766.2	2,693.9	2,917.9	1,383.4	1,534.5
Mining and quarrying	65.9	35.3	30.6	3.4	18.4	14.9	3.5	12.9	3.6	9.4	7.3	8.2	15.5	7.3	8.2	15.6	6.1	9.6
Manufacturing	6,474.0	3,482.5	2,991.5	1,090.8	3,553.8	1,730.3	1,823.5	650.5	289.3	361.2	212.6	550.7	763.3	212.6	550.7	415.7	159.6	256.1
Electricity, gas, steam and air conditioning supply	135.5	81.2	54.3	25.2	43.3	21.2	22.1	22.7	10.5	12.1	15.3	13.3	28.6	15.3	13.3	15.6	8.9	6.7
Water supply; sewerage, waste management and remediation activities	102.4	60.7	41.7	22.9	44.4	23.6	20.8	14.1	5.3	8.7	7.0	10.0	17.0	7.0	10.0	4.2	2.0	2.2
Construction	2,152.8	916.0	1,236.8	259.6	624.4	254.0	370.4	444.8	157.3	287.6	138.8	388.5	527.3	138.8	388.5	296.7	106.3	190.4
Wholesale and retail trade; repair of motor vehicles and motorcycles	6,081.6	3,623.4	2,458.2	1,177.8	1,895.6	1,043.4	852.2	880.2	454.3	425.9	550.6	745.0	1,295.6	550.6	745.0	832.4	397.3	435.1
Transportation and storage	1,229.3	878.3	351.1	472.4	470.6	273.7	196.9	81.6	41.7	39.9	36.3	59.8	96.1	36.3	59.8	108.6	54.1	54.4
Accommodation and food service activities	2,567.7	1,682.9	884.8	534.3	835.9	499.7	336.2	322.0	183.9	138.0	211.9	222.3	434.3	211.9	222.3	441.2	253.0	188.2
Information and communication	246.1	204.0	42.1	132.2	64.6	44.8	19.9	14.4	9.0	5.4	9.7	11.2	20.9	9.7	11.2	14.0	8.4	5.6
Financial and insurance activities	526.2	409.1	117.2	232.5	137.1	85.8	51.3	60.2	34.8	25.4	27.6	21.8	49.4	27.6	21.8	46.9	28.3	18.6
Real estate activities	166.1	132.6	33.5	65.3	72.5	45.9	26.6	8.6	7.7	0.9	7.4	4.1	11.5	7.4	4.1	8.2	6.3	1.9
Professional, scientific and technical activities	315.6	252.1	63.5	167.4	89.0	52.1	36.9	15.5	7.8	7.7	14.1	9.3	23.4	14.1	9.3	20.4	10.6	9.8
Administrative and support service activities	492.5	373.4	119.1	191.5	168.1	97.2	71.0	47.6	29.9	17.7	18.0	14.6	32.6	18.0	14.6	52.7	36.9	15.8
Public administration and defence; compulsory social security	1,597.2	851.3	745.8	218.2	420.6	217.8	202.8	269.2	124.0	145.2	189.7	271.7	461.5	189.7	271.7	227.8	101.6	126.1
Education	1,167.2	666.4	500.8	168.2	305.3	161.7	143.6	203.7	107.7	95.9	148.7	164.8	313.5	148.7	164.8	176.5	80.0	96.5
Human health and social work activities	690.1	419.3	270.8	133.2	191.1	108.5	82.5	111.5	61.2	50.4	75.3	83.9	159.2	75.3	83.9	95.2	41.2	54.0
Arts, entertainment and recreation	221.8	131.7	90.1	38.4	83.5	45.1	38.3	38.0	20.8	17.3	15.9	28.3	44.2	15.9	28.3	17.7	11.5	6.3
Other service activities	729.6	456.7	272.9	141.4	231.0	127.3	103.7	102.6	56.0	46.7	68.7	72.0	140.6	68.7	72.0	114.0	63.5	50.6
Activities of households as employers ; undifferentiated goods and services producing activities of households for own use	213.5	153.0	60.6	82.9	59.4	33.7	25.7	31.0	17.1	13.9	11.4	14.4	25.8	11.4	14.4	14.5	7.8	6.7
Activities of extraterritorial organizations and bodies	4.4	4.0	0.5	2.9	-	-	-	1.5	1.0	0.5	-	-	-	-	-	-	-	-
Unknown	46.2	42.3	3.8	41.7	4.3	0.5	3.8	-	-	-	-	-	-	-	-	0.2	0.2	-

TABLE G NUMBER AND PERCENTAGE OF EMPLOYED PERSONS BY INDUSTRY, REGION AND AREA (Contd.)

INDUSTRY	Whole Kingdom			Bangkok			Central Region			Northern Region			Northeastern Region			Southern Region		
	Total	M.A.	Non-M.A.	Total	M.A.	Non-M.A.	Total	M.A.	Non-M.A.	Total	M.A.	Non-M.A.	Total	M.A.	Non-M.A.	Total	M.A.	Non-M.A.
	100.0	100.0	100.0	100.0	100.0	100.0	100.0	100.0	100.0	100.0	100.0	100.0	100.0	100.0	100.0	100.0	100.0	100.0
Agricultural	34.1	13.9	50.6	0.8	19.4	8.1	29.1	26.4	60.1	54.8	37.2	61.9	42.8	18.1	55.0	42.8	18.1	55.0
Agriculture, forestry and fishing	34.1	13.9	50.6	0.8	19.4	8.1	29.1	26.4	60.1	54.8	37.2	61.9	42.8	18.1	55.0	42.8	18.1	55.0
Non-Agricultural	65.9	86.1	49.4	99.2	80.6	91.9	70.9	73.6	39.9	45.2	62.8	38.2	57.2	81.9	45.0	57.2	81.9	45.0
Mining and quarrying	0.2	0.2	0.2	0.1	0.2	0.3	0.1	0.2	0.2	0.2	0.3	0.1	0.3	0.4	0.3	0.3	0.4	0.3
Manufacturing	16.9	20.2	14.2	20.8	30.8	32.6	29.2	10.0	13.1	7.7	7.6	7.8	8.2	9.4	7.5	8.2	9.4	7.5
Electricity, gas, steam and air conditioning supply	0.4	0.5	0.3	0.5	0.4	0.4	0.4	0.4	0.5	0.3	0.5	0.2	0.3	0.5	0.2	0.3	0.5	0.2
Water supply, sewerage, waste management and remediation activities	0.3	0.4	0.2	0.4	0.4	0.4	0.3	0.2	0.2	0.2	0.3	0.1	0.1	0.1	0.1	0.1	0.1	0.1
Construction	5.6	5.3	5.9	5.0	5.4	4.8	5.9	7.1	6.7	5.3	4.9	5.5	5.8	6.3	5.6	5.8	6.3	5.6
Wholesale and retail trade; repair of motor vehicles and motorcycles	15.9	21.0	11.7	22.5	16.4	19.7	13.6	20.6	10.0	13.1	19.6	10.6	16.3	23.5	12.8	16.3	23.5	12.8
Transportation and storage	3.2	5.1	1.7	9.0	4.1	5.2	3.2	1.9	0.9	1.0	1.3	0.9	2.1	3.2	1.6	2.1	3.2	1.6
Accommodation and food service activities	6.7	9.8	4.2	10.2	7.2	9.4	5.4	8.3	3.2	4.4	7.5	3.2	8.7	15.0	5.5	8.7	15.0	5.5
Information and communication	0.6	1.2	0.2	2.5	0.6	0.8	0.3	0.4	0.1	0.2	0.4	0.2	0.3	0.5	0.2	0.3	0.5	0.2
Financial and insurance activities	1.4	2.4	0.6	4.4	1.2	1.6	0.8	1.6	0.6	0.9	1.0	0.3	0.9	1.7	0.6	0.9	1.7	0.6
Real estate activities	0.4	0.8	0.2	1.3	0.6	0.9	0.4	0.4	0.0	0.1	0.3	0.1	0.2	0.4	0.1	0.2	0.4	0.1
Professional, scientific and technical activities	0.8	1.5	0.3	3.2	0.8	1.0	0.6	0.4	0.2	0.2	0.5	0.1	0.4	0.6	0.3	0.4	0.6	0.3
Administrative and support service activities	1.3	2.2	0.6	3.7	1.5	1.8	1.1	1.4	0.4	0.3	0.6	0.2	1.0	2.2	0.5	1.0	2.2	0.5
Public administration and defence; compulsory social security	4.2	4.9	3.6	4.2	3.6	4.1	3.3	5.6	3.4	4.7	6.8	3.9	4.5	6.0	3.7	4.5	6.0	3.7
Education	3.1	3.9	2.4	3.2	2.6	3.1	2.3	4.9	2.2	3.2	5.3	2.3	3.5	4.7	2.8	3.5	4.7	2.8
Human health and social work activities	1.8	2.4	1.3	2.5	1.7	2.0	1.3	2.8	1.2	1.6	2.7	1.2	1.9	2.4	1.6	1.9	2.4	1.6
Arts, entertainment and recreation	0.6	0.8	0.4	0.7	0.7	0.9	0.6	0.9	0.4	0.5	0.6	0.4	0.4	0.7	0.2	0.4	0.7	0.2
Other service activities	1.9	2.7	1.3	2.7	2.0	2.4	1.7	2.5	1.1	1.4	2.4	1.0	2.2	3.8	1.5	2.2	3.8	1.5
Activities of households as employers ; undifferentiated goods and services producing activities of households for own use	0.6	0.9	0.3	1.6	0.5	0.6	0.4	0.8	0.3	0.3	0.4	0.2	0.3	0.5	0.2	0.3	0.5	0.2
Activities of wxterritorial organizations and bodies	0.0	0.0	0.0	0.1	-	-	-	0.1	0.0	-	-	-	-	-	-	-	-	-
Unknown	0.1	0.3	0.0	0.8	0.0	0.0	0.1	-	-	-	-	-	0.0	0.0	-	0.0	0.0	-

TABLE I NUMBER AND PERCENTAGE OF EMPLOYED PERSON BY LEVEL OF EDUCATIONAL ATTAINMENT, REGION AND AREA

LEVEL OF EDUCATIONAL ATTAINMENT	Whole Kingdom			Bangkok			Central Region			Northern Region			Northeastern Region			Southern Region		
	Total	M.A.	Non-M.A.	Total	M.A.	Non-M.A.	Total	M.A.	Non-M.A.	Total	M.A.	Non-M.A.	Total	M.A.	Non-M.A.	Total	M.A.	Non-M.A.
Total	38,262.1	17,260.7	21,001.4	5,244.7	11,556.1	5,308.6	6,247.5	6,485.5	2,205.2	4,280.2	9,875.4	2,812.4	7,063.0	5,100.4	1,689.7	3,410.7		
None	1,315.1	518.0	797.1	94.4	481.6	236.0	245.6	449.0	102.0	347.1	89.0	22.2	66.8	201.2	63.4	137.8		
Less than Elementary	8,319.7	2,635.1	5,684.6	388.8	1,915.8	682.2	1,233.7	2,057.4	607.0	1,450.4	3,096.8	733.0	2,363.9	860.9	224.3	636.7		
Elementary	8,733.8	3,190.4	5,543.4	941.2	2,357.5	912.1	1,445.4	1,304.0	346.9	957.1	2,802.9	663.1	2,139.8	1,328.3	327.1	1,001.2		
Lower Secondary	6,122.5	2,689.8	3,432.7	724.5	2,165.2	1,009.1	1,156.2	907.4	287.8	619.6	1,431.4	380.5	1,051.0	894.0	288.1	605.9		
Upper Secondary Level	5,913.0	3,012.8	2,900.3	913.0	2,018.5	1,020.6	997.9	863.3	358.1	505.2	1,315.0	431.1	884.0	803.2	290.0	513.2		
General/Academic	4,568.2	2,236.4	2,331.8	625.9	1,512.4	772.5	740.0	680.4	273.0	407.4	1,118.1	351.5	766.6	631.4	213.6	417.8		
Vocational	1,339.5	775.3	564.2	287.1	503.2	247.5	255.7	182.2	85.1	97.1	195.3	79.2	116.1	171.8	76.4	95.4		
Teacher Training	5.4	1.1	4.3	-	2.9	0.7	2.3	0.7	-	0.7	1.6	0.3	1.3	0.1	0.1	-		
Higher Level	7,615.7	5,094.4	2,521.3	2,166.9	2,456.9	1,377.0	1,079.9	893.4	497.5	395.8	1,137.1	581.3	555.7	961.4	471.6	489.9		
Academic	5,003.4	3,670.4	1,333.0	1,827.3	1,473.8	889.3	584.5	531.1	316.7	214.3	593.6	335.3	258.3	577.6	301.8	275.9		
Higher Technical Education	1,911.6	1,066.2	845.5	271.8	798.6	396.6	402.0	238.1	121.4	116.7	344.9	160.9	184.1	258.3	115.6	142.6		
Teacher Training	700.7	357.8	342.9	67.8	184.5	91.2	93.3	124.2	59.4	64.8	198.6	85.2	113.4	125.5	54.2	71.4		
Others ^{1/}	87.7	31.5	56.1	2.2	71.8	23.6	48.2	8.2	5.0	3.2	0.2	-	0.2	5.3	0.7	4.5		
Unknown	154.5	88.7	65.8	13.8	88.7	48.0	40.7	2.9	1.1	1.8	3.0	1.2	1.8	46.2	24.6	21.6		
Total	100.0	100.0	100.0	100.0	100.0	100.0	100.0	100.0	100.0	100.0	100.0	100.0	100.0	100.0	100.0	100.0		
None	3.4	3.0	3.8	1.8	4.2	4.5	3.9	6.9	4.6	8.1	0.9	0.8	1.0	3.9	3.8	4.0		
Less than Elementary	21.7	15.3	27.1	7.4	16.6	12.9	19.8	31.7	27.5	33.9	31.4	26.1	33.5	16.9	13.3	18.7		
Elementary	22.8	18.5	26.4	18.0	20.4	17.2	23.1	20.1	15.7	22.4	28.4	23.6	30.3	26.0	19.4	29.4		
Lower Secondary	16.0	15.6	16.4	13.8	18.7	19.0	18.5	14.0	13.1	14.5	14.5	13.5	14.9	17.5	17.1	17.8		
Upper Secondary Level	15.5	17.5	13.8	17.4	17.5	19.2	16.0	13.3	16.2	11.8	13.3	15.3	12.5	15.8	17.2	15.1		
General/Academic	11.9	13.0	11.1	11.9	13.1	14.6	11.8	10.5	12.4	9.5	11.3	12.5	10.9	12.4	12.6	12.3		
Vocational	3.5	4.5	2.7	5.5	4.4	4.7	4.1	2.8	3.9	2.3	2.0	2.8	1.6	3.4	4.5	2.8		
Teacher Training	0.0	0.0	0.0	-	0.0	0.0	0.0	0.0	-	0.0	0.0	0.0	0.0	0.0	0.0	-		
Higher Level	19.9	29.5	12.0	41.3	21.3	25.9	17.3	13.8	22.6	9.3	11.5	20.7	7.9	18.9	27.9	14.4		
Academic	13.1	21.3	6.4	34.8	12.8	16.8	9.4	8.2	14.4	5.0	6.0	11.9	3.7	11.3	17.9	8.1		
Higher Technical Education	5.0	6.2	4.0	5.2	6.9	7.5	6.4	3.7	5.5	2.7	3.5	5.7	2.6	5.1	6.8	4.2		
Teacher Training	1.8	2.1	1.6	1.3	1.6	1.7	1.5	1.9	2.7	1.5	2.0	3.0	1.6	2.5	3.2	2.1		
Others ^{1/}	0.2	0.2	0.3	0.0	0.6	0.4	0.8	0.1	0.2	0.1	-	-	-	0.1	0.0	0.1		
Unknown	0.4	0.5	0.3	0.3	0.8	0.9	0.7	0.0	0.1	0.0	0.0	0.0	0.0	0.9	1.5	0.6		

^{1/} Including short course vocational

3.3 Occupation : the distribution of employed persons by occupation (table H), showed that skilled agricultural and fishery workers constituted the bulk of the employed labor force (31.7%). The occupation group with the next largest number of workers was service workers and shop and market sales workers which accounted for 18.9%, craftsmen and related trades workers about 11.7% and elementary occupations workers 10.1%, the rest were the other occupations.

The pattern of occupation in municipal area was quite different from that of non-municipal area and the whole kingdom. In municipal area, about 25.6% of the total employed were service workers and shop and market sales workers, 13.0% were skilled agricultural and fishery workers, 12.7% were craftsmen and related trades workers, 11.7% were plant and machine operators and assemblers workers. The occupational patterns in non-municipal area were similar to the whole kingdom, which the largest number of workers were skilled agricultural and fishery workers 47.2%, followed by service workers and shop and market sales workers 13.4% and craftsmen and related trades works 10.8%.

In almost region, the occupational patterns were not very different. That was the principal occupation was agricultural occupation, especially in the Northeast, comprised (52.6%), the next was the North (44.6%), the South (40.7%) and the Central (16.8%). But in Bangkok, service workers and shop and market sales workers constituted

about 24.8% of the total employed, followed by around 13.7% were plant and machine operators, 12.4% professionals 11.1% craftsmen and related trade workers and technicians and associate professionals were 10.3%, elementary occupation workers were 9.5% and the rest were the other occupations.

3.4 Education : The distribution of employed persons by level of educational attainment (Table I) illustrated that vast majority of employed people were with rather low level of education, (47.9% ; only some elementary level or no education), while those of 31.5% were with secondary level, 19.9% with higher level and the rest were others.

Employed people resided in municipal areas completed higher than elementary level (secondary and higher level) with higher rate than those lived in non-municipal areas (62.6% and 42.2% respectively). In municipal area, 36.8% of employed persons held some elementary level or no education , 33.1% secondary level and 29.5% with higher level, whereas the corresponding educational level for employed persons in non-municipal area were 57.3%, 30.2% and 12.0% respectively.

The majority of employed persons in every region were with some elementary level or no education, especially in the Northeast (about 60.7%), followed by the North (58.7%), the South (46.8%) and the Central (41.2%). It was observed that there were relatively high number of employed people with secondary and higher levels in the Central (36.2% and 21.3%) and the South (33.3% and 18.9%)

In Bangkok, most of employed persons completed higher than elementary education (72.5%), especially there was the highest rate of those with higher level of education (41.3%).

4. Unemployment

The unemployment rate is the ratio of the number of unemployed persons to

the labor force expressed as a percentage. It depends, therefore, on the definition of unemployment as well as of the labor force adopted in the survey. Beginning from the survey in August 1982, unemployment has been measured, for a better understanding of the situation, in terms of persons available for works, including not only those actively looking for work but also those not looking for but available for work. As well, the classification of the labor force status or activity has been revised to include, the current labor force, the seasonally inactive labor force, to constitute what is described as the total labor force. Different unemployment rates can be computed for purpose of comparative analysis, using different measures of unemployment and labor force as given in Table J.

TABLE J DIFFERENT RATES OF UNEMPLOYMENT, QUARTER 4 : OCTOBER – DECEMBER 2014

(Percentage)		
Labor force	Actively looking for work	Total available for work
Current labor force	0.1	0.6
Total labor force	0.1	0.6

In general, during the agricultural season, the unemployment rate calculated from the total labor force is very close to that obtained from the current labor force

but in the slack season the rates are quite different.

At this quarter of the survey, the rate of total unemployment or percentage

of the total labor force who did not work but were available for work (total available for work) was about 0.6% while the open unemployment which measured from those who were actively looking for work was 0.1%. Generally, any measurement of unemployment shows that the number of unemployed persons was among the off-season of agriculture are more than the numbers among agricultural season of the same year.

Table K reveals that the rate of unemployment was rather high among the

young population aged 15-24 years or those who just entered in the labor force. Of these the population aged 15-29 years (include males and females) had very high rates of unemployment, especially the population aged 15-19 years had the highest rates (3.6%). This reflects an increasingly widespread problem of unemployment among the young population with middle and high level of educational attainment since the young with secondary level, higher level or equivalent educational levels begin to enter the labor market at around this age-group.

FIGURE 5 UNEMPLOYMENT RATES BY AGE GROUP (YEARS)

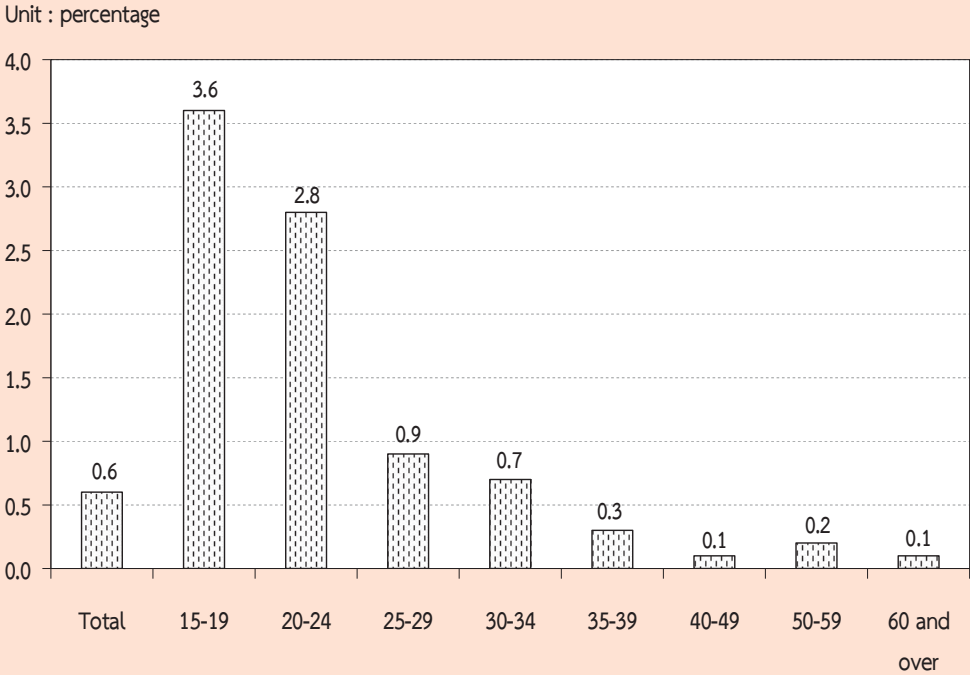

TABLE K UNEMPLOYMENT RATES BY AGE GROUP, SEX, REGION AND AREA

Sex and age group (years)	(Percentage)															
	Whole kingdom			Bangkok	Central region			Northern region			Northeastern region			Southern region		
	Total	M.A.	Non-M.A.		Total	M.A.	Non-M.A.	Total	M.A.	Non-M.A.	Total	M.A.	Non-M.A.	Total	M.A.	Non-M.A.
Total	0.6	0.7	0.6	0.6	0.6	0.6	0.6	0.6	0.8	0.5	0.4	0.5	0.4	1.0	1.1	0.9
15-19	3.6	3.3	3.7	2.7	3.7	3.1	4.0	2.5	3.8	2.0	2.9	2.6	3.0	5.7	5.2	5.9
20-24	2.8	3.5	2.3	3.5	2.7	2.8	2.5	2.7	3.4	2.4	1.8	2.9	1.5	4.1	6.2	3.1
25-29	0.9	0.9	0.9	0.5	0.6	0.6	0.7	1.0	2.6	0.1	1.2	1.6	1.0	1.7	1.4	1.9
30-34	0.7	0.8	0.5	1.0	0.7	0.9	0.5	0.5	0.8	0.3	0.2	0.3	0.2	0.9	0.9	1.0
35-39	0.3	0.2	0.4	0.0	0.4	0.3	0.5	0.5	0.3	0.5	0.3	0.3	0.3	0.3	0.2	0.4
40-49	0.1	0.2	0.1	0.2	0.2	0.2	0.1	0.2	0.3	0.1	0.1	0.1	0.1	0.1	0.3	-
50-59	0.2	0.1	0.2	0.2	0.2	0.1	0.2	0.3	0.1	0.4	0.0	-	0.0	0.2	0.1	-
60 and over	0.1	0.1	0.1	-	0.1	0.0	0.2	0.3	0.0	0.4	0.1	-	-	0.0	0.0	-
Male	0.7	0.9	0.6	0.9	0.8	0.9	0.7	0.7	0.9	0.6	0.5	0.7	0.4	1.1	1.3	1.0
15-19	3.4	3.2	3.5	-	4.9	4.5	5.1	2.1	3.3	1.7	2.4	3.0	2.3	5.4	5.2	5.4
20-24	3.2	4.5	2.3	4.4	3.3	3.9	2.7	3.0	4.1	2.6	1.9	3.2	1.5	4.3	8.1	2.6
25-29	1.1	1.2	1.0	1.0	0.8	0.9	0.7	0.9	2.4	0.1	1.8	2.5	1.5	1.4	0.8	1.8
30-34	0.9	1.3	0.5	2.0	0.9	1.1	0.6	0.7	1.4	0.2	0.3	0.2	0.3	0.7	0.8	0.6
35-39	0.4	0.2	0.6	-	0.6	0.3	0.8	0.3	0.3	0.3	0.5	0.6	0.5	0.5	0.1	0.7
40-49	0.2	0.3	0.1	0.3	0.2	0.3	0.0	0.2	0.2	0.2	0.1	0.1	0.1	0.2	0.5	-
50-59	0.2	0.2	0.2	0.4	0.1	0.1	0.2	0.4	0.2	-	-	-	-	-	-	-
60 and over	0.1	0.1	0.1	-	0.1	0.0	0.2	0.2	0.1	0.3	0.1	-	-	0.0	0.0	-
Female	0.5	0.4	0.5	0.3	0.4	0.4	0.4	0.5	0.6	0.4	0.3	0.3	0.3	0.9	1.0	0.9
15-19	3.9	3.6	4.1	7.4	1.3	0.8	1.8	3.3	4.6	2.7	4.2	2.0	4.9	6.6	5.2	7.3
20-24	2.3	2.4	2.2	2.7	1.9	1.5	2.2	2.2	2.5	2.1	1.8	2.4	1.5	3.8	3.9	3.7
25-29	0.6	0.6	0.7	-	0.5	0.3	0.6	1.1	2.9	-	0.4	0.7	0.3	2.1	2.2	2.0
30-34	0.4	0.3	0.5	-	0.5	0.6	0.4	0.2	0.0	0.3	0.1	0.4	-	1.2	0.9	1.4
35-39	0.2	0.2	0.3	0.1	0.2	0.2	0.2	0.7	0.3	0.8	0.1	-	-	0.1	0.4	-
40-49	0.1	0.1	0.1	-	0.2	0.1	0.2	0.1	0.4	-	0.1	0.1	0.1	0.1	0.2	-
50-59	0.1	0.1	0.2	-	0.2	0.2	0.2	0.2	0.1	0.3	0.1	-	-	0.1	0.1	-
60 and over	0.1	0.0	0.1	-	0.1	-	0.1	0.3	-	0.5	0.0	-	-	-	-	-

Considered unemployment rate by sex, it was found that, unemployment rate of male (0.7%) and rate of female (0.5%). The unemployment rate in municipal were 0.7% and non-municipal areas were 0.6%. Similar pattern appeared in most regions, the highest rates of unemployment in the South with 1.0%, follow by Bangkok, the Central and the Norht with 0.6% and the Northeast with 0.4%.

Considering on levels of educational attainment of the unemployed persons (Table L), it was found that the unemployment rates of persons attained

higher level, lower secondary level and upper secondary level were rather high.

FIGURE 6 UNEMPLOYMENT RATES BY LEVEL OF EDUCATIONAL ATTAINMENT

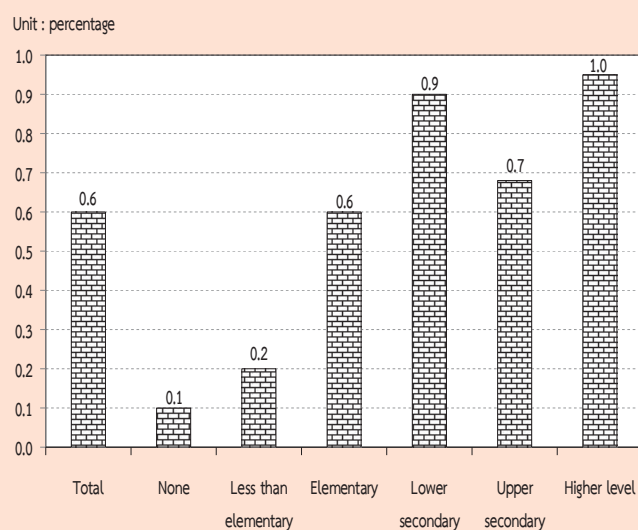

TABLE L UNEMPLOYMENT RATES BY LEVEL OF EDUCATIONAL ATTAINMENT, SEX AND AREA

Area and sex	Level of educational attainment (Percentage)											
	Total	None	Less than elementary	Elementary	Lower secondary	Upper secondary level			Higher level		Others ^{1/} and unknown	
						General/academic	Vocational	Teacher training	Academic	Higher technical education	Teacher training	
Total	0.6	0.1	0.2	0.6	0.9	0.6	1.0	-	1.0	0.9	0.6	0.4
Male	0.8	0.1	0.2	0.8	1.1	0.7	1.1	-	1.2	1.0	0.8	0.6
Female	0.5	0.1	0.1	0.3	0.7	0.5	0.8	-	0.8	0.8	0.5	0.3
M.A.	0.7	0.1	0.2	0.6	0.9	0.7	1.3	-	0.9	0.7	0.6	1.2
Male	0.9	0.1	0.3	0.9	1.0	0.8	1.7	-	1.3	0.6	1.1	1.6
Female	0.4	0.1	0.1	0.2	0.6	0.6	0.7	-	0.6	0.7	0.3	0.7
Non-M.A.	0.6	0.0	0.2	0.5	1.0	0.5	0.5	-	1.3	1.2	0.7	-
Male	0.6	-	0.2	0.6	1.1	0.6	0.3	-	1.1	1.4	0.6	-
Female	0.5	0.1	0.2	0.3	0.8	0.4	0.9	-	1.5	1.0	0.7	-

^{1/} Including short course vocational

5. Characteristics of the unemployed labor force

Table M illustrates that the unemployed persons were largely males, (66.2%) whereas the corresponding percentage for females was 33.8%. The percentage of unemployed male were

about 69.8% and 62.5% of the total unemployed in municipal area and non-municipal area respectively which was higher than the female (30.2% and 37.5% respectively.)

TABLE M NUMBER AND PERCENTAGE OF UNEMPLOYED PERSONS BY LEVEL OF EDUCATIONAL ATTAINMENT, SEX AND AREA

Area and sex	Level of educational attainment											
	Total	None	Less than elementary	Elementary	Lower secondary	Upper secondary level			Higher level		Others ^{1/} and unknown	
						General/academic	Vocational	Teacher training	Academic	Higher technical education		Teacher training
Number ('000)												
Total	237.3	1.0	16.2	48.3	57.7	27.7	13.0	-	51.5	17.4	4.2	0.4
Male	157.0	0.3	10.6	37.2	40.2	18.3	8.9	-	28.3	11.2	1.8	0.3
Female	80.3	0.7	5.6	11.0	17.5	9.4	4.1	-	23.2	6.2	2.4	0.1
Municipal areas	118.2	0.7	4.9	20.2	23.4	15.7	10.1	-	33.9	7.0	2.0	0.4
Male	82.5	0.3	3.6	16.8	16.2	10.1	7.8	-	22.0	4.1	1.2	0.3
Female	35.7	0.4	1.3	3.4	7.1	5.6	2.2	-	11.9	2.9	0.8	0.1
Non-municipal areas	119.1	0.3	11.2	28.1	34.3	12.0	2.9	-	17.5	10.4	2.2	-
Male	74.4	-	7.0	20.4	24.0	8.2	1.1	-	6.3	7.1	0.6	-
Female	44.6	0.3	4.2	7.7	10.4	3.8	1.9	-	11.3	3.3	1.7	-
Percentage												
Total	100.0	0.4	6.8	20.3	24.3	11.7	5.5	-	21.7	7.3	1.8	0.2
Male	100.0	0.2	6.7	23.7	25.6	11.7	5.7	-	18.0	7.1	1.2	0.2
Female	100.0	0.9	6.9	13.8	21.8	11.7	5.1	-	28.9	7.8	3.0	0.1
Municipal areas	100.0	0.6	4.2	17.1	19.8	13.3	8.5	-	28.7	5.9	1.7	0.3
Male	100.0	0.4	4.4	20.4	19.7	12.2	9.5	-	26.7	5.0	1.5	0.3
Female	100.0	1.1	3.7	9.4	20.0	15.7	6.2	-	33.4	8.1	2.1	0.3
Non-municipal areas	100.0	0.3	9.4	23.6	28.8	10.1	2.5	-	14.7	8.7	1.9	-
Male	100.0	-	9.4	27.4	32.2	11.0	1.4	-	8.4	9.5	0.8	-
Female	100.0	0.8	9.5	17.2	23.3	8.6	4.2	-	25.2	7.5	3.7	-

^{1/} Including short course vocational

The majority of the unemployed persons (50.2%) were in non-municipal area because these area constituted a larger part of the total labor force. About 55.5% of the total unemployed females were in non-

municipal area while it was 47.4% of males. However, the percentage of unemployed males and females were lower in busy season than the slack season.

The unemployed persons with low level of education, i.e. some elementary education and no education was about 27.5% of the total unemployed, those with the higher level, i.e. secondary and higher level were about 41.5% and 30.8% respectively. Non-municipal area accounted higher than municipal area for some elementary and no education (33.3% compared with 21.9%). While municipal area accounted higher proportion than non-municipal area for higher level (36.3% compared with 25.3%).

6. Hours worked

Data on number of hours worked and additional hours available for work obtained from all employed persons. In the case of persons who had job but did not work at all during the survey week, the

question on hours worked was interpreted as the zero hour per week. The data on hours worked included hours worked on all occupations ; principal as well as others.

The data summarized in Table N showed that about 25.4% of the employed persons worked 50 hours or more per week. About 60.0% of employed persons worked 35-49 hours per week. On the other hand, about 85.4% of employed person worked 35 hours or more per week and they might be classified as fully employed. About 14.1%, worked less than 35 hours per week ; may be treated as under-employed. Employed persons, with regular job but did not work during the survey week (0 hour) , accounted only 0.6%.

TABLE N NUMBER AND PERCENTAGE OF EMPLOYED PERSONS BY HOURS WORKED PER WEEK

Hours worked per week	Employed persons		Persons available for additional work	
	Number (in thousands)	Percentage	Number (in thousands)	Percentage (as compared to employed)
Total	38,262.1	100.0	393.1	1.0
0 hour	226.5	0.6	25.1	11.1
1 - 9 hours	210.6	0.6	24.6	11.7
10 - 19 hours	946.3	2.5	56.8	6.0
20 - 29 hours	2,353.0	6.2	90.8	3.9
30 - 34 hours	1,834.4	4.8	46.8	2.6
35 - 39 hours	4,225.6	11.0	49.2	1.2
40 - 49 hours	18,742.2	49.0	83.4	0.4
50 hours and over	9,723.4	25.4	16.5	0.2

The percentage of employed persons who were available for additional work, which is also an indicator for under-employment, accounted for about 1.0%. Of the employed persons who worked less than 35 hours per week, 4.1% desired and were available for additional work. The details of hours worked by occupation, industry and work status are presented in the statistical tables (Appendix B : Statistical tables 8-10).

7. Wages and salaries

Data on wages and salaries have been collected in respect of all employees in accordance with the system applicable to each case and converted into the equivalent monthly wages and salaries. The data have been tabulated by industry, sex and area separately for government and private employees (see Appendix B : statistical tables 15 - 16). In this chapter, data on the number of male and female employees by wages level or salaries (not including supplementary earnings) and area are presented in Table O.

On the whole, about 46.8% of 17.9 million employees had monthly wages or salaries of 5,501-10,000 Baht, around 42.4% had over 10,000 Baht per month, 8.8% had 2,501-5,500 Baht and about 1.6% received less than 2,500 Baht per month.

The majority of employees in municipal area had higher level of wages or salaries than their counterpart in the other area. For instance, only about 5.0% of employees in municipal area received monthly wages or salaries, below 5,501 Baht whereas the corresponding figure in non-municipal area was 16.9%. Around 94.4% of employees in municipal area earned more than 5,500 Baht compared with 82.7% in non-municipal area. Moreover, about 53.1% of employees in municipal area earned more than 10,000 Baht a month, while the percentages in non-municipal area was only 29.0%.

FIGURE 7 PERCENTAGE OF EMPLOYEES BY WAGE OR SALARY / MONTH
(Baht / Month)

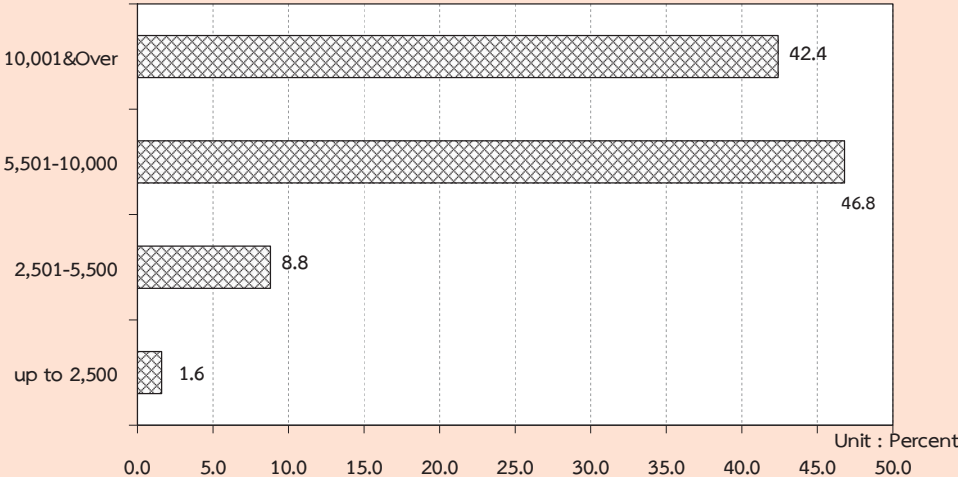

TABLE O NUMBER AND PERCENTAGE OF EMPLOYEES BY WAGE/SALARY, SEX AND AREA

Monthly wage/ Salary level (Baht)	Whole kingdom			Municipal areas			Non- municipal areas		
	Total	Government sector	Private sector	Total	Government sector	Private sector	Total	Government sector	Private sector
Number ('000)									
Total	17,870.8	3,541.8	14,329.0	9,956.5	1,964.2	7,992.3	7,914.3	1,577.5	6,336.8
Up to 2,500	277.9	11.3	266.6	63.4	5.2	58.2	214.5	6.2	208.4
2,501-5,500	1,563.1	169.7	1,393.4	437.9	44.8	393.1	1,125.2	124.9	1,000.3
5,501-10,000	8,355.9	944.5	7,411.4	4,107.8	387.7	3,720.1	4,248.1	556.8	3,691.3
10,001 & Over	7,583.7	2,383.6	5,200.1	5,287.1	1,506.4	3,780.6	2,296.6	877.1	1,419.5
Unknown	90.2	32.7	57.5	60.4	20.2	40.2	29.9	12.5	17.3
Male	9,774.2	1,811.9	7,962.3	5,279.8	994.2	4,285.6	4,494.4	817.8	3,676.7
Up to 2,500	122.1	3.3	118.8	23.4	1.8	21.6	98.7	1.5	97.2
2,501-5,500	801.9	101.3	700.6	205.4	27.4	178.0	596.5	73.9	522.6
5,501-10,000	4,638.0	550.1	4,087.9	2,160.7	220.0	1,940.7	2,477.3	330.1	2,147.2
10,001 & Over	4,168.7	1,145.7	3,023.0	2,860.6	738.7	2,121.9	1,308.1	407.0	901.1
Unknown	43.5	11.5	32.1	29.6	6.2	23.5	13.9	5.3	8.6
Female	8,096.5	1,729.8	6,366.7	4,676.7	970.1	3,706.6	3,419.9	759.7	2,660.1
Up to 2,500	155.7	8.0	147.8	40.0	3.3	36.6	115.8	4.6	111.2
2,501-5,500	761.2	68.4	692.8	232.5	17.4	215.1	528.7	51.0	477.7
5,501-10,000	3,717.9	394.4	3,323.5	1,947.1	167.7	1,779.4	1,770.8	226.7	1,544.1
10,001 & Over	3,415.0	1,237.8	2,177.2	2,426.4	767.7	1,658.7	988.6	470.1	518.4
Unknown	46.7	21.2	25.5	30.7	14.0	16.7	16.0	7.3	8.7
Percentage									
Total	100.0	100.0	100.0	100.0	100.0	100.0	100.0	100.0	100.0
Up to 2,500	1.6	0.3	1.9	0.6	0.3	0.7	2.7	0.4	3.3
2,501-5,500	8.8	4.8	9.7	4.4	2.3	4.9	14.2	7.9	15.8
5,501-10,000	46.8	26.7	51.7	41.3	19.7	46.6	53.7	35.3	58.3
10,001 & Over	42.4	67.3	36.3	53.1	76.7	47.3	29.0	55.6	22.4
Unknown	0.5	0.9	0.4	0.6	1.0	0.5	0.4	0.8	0.3
Male	100.0	100.0	100.0	100.0	100.0	100.0	100.0	100.0	100.0
Up to 2,500	1.3	0.2	1.5	0.4	0.2	0.5	2.2	0.2	2.6
2,501-5,500	8.2	5.6	8.8	3.9	2.8	4.2	13.3	9.0	14.2
5,501-10,000	47.5	30.4	51.3	40.9	22.1	45.3	55.1	40.4	58.4
10,001 & Over	42.7	63.2	38.0	54.2	74.3	49.5	29.1	49.8	24.5
Unknown	0.5	0.6	0.4	0.6	0.6	0.6	0.3	0.6	0.2
Female	100.0	100.0	100.0	100.0	100.0	100.0	100.0	100.0	100.0
Up to 2,500	1.9	0.5	2.3	0.9	0.3	1.0	3.4	0.6	4.2
2,501-5,500	9.4	4.0	10.9	5.0	1.8	5.8	15.5	6.7	18.0
5,501-10,000	45.9	22.8	52.2	41.6	17.3	48.0	51.8	29.8	58.1
10,001 & Over	42.2	71.6	34.2	51.9	79.1	44.8	28.9	61.9	19.5
Unknown	0.6	1.2	0.4	0.7	1.4	0.5	0.5	1.0	0.3

It was observed that, as a whole, government employees got higher level of monthly wages or salaries than the private ones. This partly because, in this survey, the private employees included also those of daily wages employees and laborers who usually earned rather low income. About 11.6% of the private employees earned less than 5,501 Baht a month as compared with 5.1% of the government employees. On the other hand, the government employees who received over 5,500 Baht per month accounted for about 94.0% of the total

government employees while the private employees only accounted for 88.0%.

8. Supplementary benefits

Apart from data on basic wages and salaries, information such as receipt of supplementary benefits in cash i.e. bonuses and overtime payments, and in kind i.e. food, clothing, housing, and others was also collected. The data on number of employees receiving benefits are summarized in Table P.

TABLE P NUMBER AND PERCENTAGE OF PRIVATE EMPLOYEES AND GOVERNMENT EMPLOYEES BY RECEIVING SUPPLEMENTARY BENEFITS, AREA AND SEX

(In thousands)

Sector, area and sex	Total employees	Number of employees receiving supplementary benefits						
		Bonus	Overtime	Other Cash	Food	Clothing	Housing	Others
Total	5,139.6	30.6	1,826.5	2,541.4	1,354.1	38.0	790.7	704.6
		(0.6)	(35.5)	(49.4)	(26.3)	(0.7)	(15.4)	(13.7)
Male	2,763.3	17.8	958.7	1,379.8	642.0	20.3	475.0	355.2
		(0.6)	(34.7)	(49.9)	(23.2)	(0.7)	(17.2)	(12.9)
Female	2,376.3	12.8	867.8	1,161.6	712.1	17.7	315.7	349.4
		(0.5)	(36.5)	(48.9)	(30.0)	(0.7)	(13.3)	(14.7)
Private sector	4,063.2	20.8	1,671.8	1,749.4	1,316.4	33.9	562.2	682.7
		(0.5)	(41.1)	(43.1)	(32.4)	(0.8)	(13.8)	(16.8)
Male	2,197.4	14.5	901.7	949.7	624.1	18.0	329.1	341.5
		(0.7)	(41.0)	(43.2)	(28.4)	(0.8)	(15.0)	(15.5)
Female	1,865.8	6.3	770.2	799.8	692.3	15.8	233.1	341.2
		(0.3)	(41.3)	(42.9)	(37.1)	(0.8)	(12.5)	(18.3)
Government sector	1,076.4	9.8	154.7	792.0	37.8	4.1	228.5	21.9
		(0.9)	(14.4)	(73.6)	(3.5)	(0.4)	(21.2)	(2.0)
Male	565.9	3.3	57.0	430.1	18.0	2.2	145.9	13.7
		(0.6)	(10.1)	(76.0)	(3.2)	(0.4)	(25.8)	(2.4)
Female	510.5	6.5	97.6	361.8	19.8	1.9	82.5	8.2
		(1.3)	(19.1)	(70.9)	(3.9)	(0.4)	(16.2)	(1.6)

TABLE P NUMBER AND PERCENTAGE OF PRIVATE EMPLOYEES AND GOVERNMENT EMPLOYEES
BY RECEIVING SUPPLEMENTARY BENEFITS, AREA AND SEX (Cont.)

(In thousands)

Sector, area and sex	Total employees	Number of employees receiving supplementary benefits						
		Bonus	Overtime	Other cash	Food	Clothing	Housing	Others
Private sector								
Municipal areas	2,298.5	10.8	913.6	998.8	757.4	16.3	375.0	299.3
		(0.5)	(39.7)	(43.5)	(33.0)	(0.7)	(16.3)	(13.0)
Male	1,236.3	7.1	515.5	541.1	345.5	9.7	206.2	153.6
		(0.6)	(41.7)	(43.8)	(27.9)	(0.8)	(16.7)	(12.4)
Female	1,062.2	3.7	398.1	457.7	411.9	6.7	168.8	145.7
		(0.3)	(37.5)	(43.1)	(38.8)	(0.6)	(15.9)	(13.7)
Non-municipal areas	1,764.7	10.0	758.2	750.7	559.0	17.5	187.2	383.4
		(0.6)	(43.0)	(42.5)	(31.7)	(1.0)	(10.6)	(21.7)
Male	961.1	7.3	386.1	408.6	278.6	8.4	122.9	187.9
		(0.8)	(40.2)	(42.5)	(29.0)	(0.9)	(12.8)	(19.5)
Female	803.6	2.7	372.1	342.1	280.4	9.1	64.3	195.5
		(0.3)	(46.3)	(42.6)	(34.9)	(1.1)	(8.0)	(24.3)
Government sector								
Municipal areas	614.9	6.4	92.7	439.5	16.6	1.5	163.1	9.9
		(1.0)	(15.1)	(71.5)	(2.7)	(0.3)	(26.5)	(1.6)
Male	330.1	1.6	33.8	243.5	10.8	1.4	102.1	5.3
		(0.5)	(10.2)	(73.8)	(3.3)	(0.4)	(30.9)	(1.6)
Female	284.9	4.8	58.9	196.1	5.9	0.1	61.1	4.6
		(1.7)	(20.7)	(68.8)	(2.1)	(0.0)	(21.4)	(1.6)
Non-municipal areas	461.5	3.4	62.0	352.5	21.1	2.6	65.3	12.0
		(0.7)	(13.4)	(76.4)	(4.6)	(0.6)	(14.2)	(2.6)
Male	235.8	1.8	23.3	186.7	7.2	0.8	43.8	8.4
		(0.8)	(9.9)	(79.2)	(3.1)	(0.3)	(18.6)	(3.6)
Female	687.1	5.1	100.7	518.3	35.0	4.3	86.8	15.5
		(0.7)	(14.7)	(75.4)	(5.1)	(0.6)	(12.6)	(2.3)

1/ One employee can receive more than 1 type of supplementary benefits.

Certain types of supplementary benefits such as overtime, food supplies and clothing seem to be more common in the private sector than in the government sector. Other cash, housing and bonus however, seem to be more common in the government sector than in the private sector. The private employees in municipal area received more supplementary benefits such as other cash, food supplies and housing than those in non-municipal area (about 43.5%, 33.0% and 16.3% respectively).

The private employees in non-municipal area received more supplementary benefits such as overtime, clothing and bonus than those in municipal area or (about 43.0%, 1.0% and 0.6% respectively). The government employees in municipal area received more supplementary benefits such as housing, overtime and bonus than those in non-municipal area (about 26.5%, 15.1% and 1.0% respectively). The government employees in non-municipal area received more supplementary benefits, such as other cash about 76.4%, food (4.6%) and clothing (0.6%) than those in municipal area.

ภาคผนวก ก

ระเบียบวิธี

1. แผนการสุ่มตัวอย่าง

แผนการสุ่มตัวอย่างที่ใช้เป็นแบบ Stratified Two – Stage Sampling โดยมีจังหวัดเป็น สตราตัม เขตแฉงนั้บ (ในเขตเทศบาล และ นอกเขตเทศบาล) เป็นหน่วยตัวอย่างชั้นที่หนึ่ง ครั้วเรือนส่วนบุคคล และสมาชิกในครั้วเรือนกลุ่มบุคคลประเภทคณงาน เป็นหน่วยตัวอย่างชั้นที่สอง

การจัดสตราตัม

จังหวัดเป็นสตราตัม ซึ่งมีทั้งสิ้น 77 สตราตัม และในแต่ละสตราตัม ได้ทำการแบ่งออกเป็น 2 สตราตัมย่อย ตามลักษณะการปกครองของกรมการปกครอง คือ ในเขตเทศบาล และนอกเขตเทศบาล

การเลือกตัวอย่างชั้นที่หนึ่ง

จากแต่ละสตราตัมย่อย หรือแต่ละเขตการปกครอง ได้ทำการเลือกเขตแฉงนั้บตัวอย่าง อย่าง อิสระต่อกัน โดยให้ความน่าจะเป็นในการเลือกเป็นปฏิภาคกับจำนวนครั้วเรือนของเขตแฉงนั้บตัวอย่างนั้น ๆ ได้ จำนวนตัวอย่างทั้งสิ้น 5,970 เขตแฉงนั้บตัวอย่าง จากทั้งสิ้นจำนวน 127,460 เขตแฉงนั้บตัวอย่าง ซึ่งกระจาย ไปตามภาค และเขตการปกครอง เป็นดังนี้

ภาค	รวม	ในเขตเทศบาล	นอกเขตเทศบาล
กรุงเทพมหานคร	300	300	-
กลาง (ยกเว้น กรุงเทพมหานคร)	1,902	900	1,002
เหนือ	1,278	630	648
ตะวันออกเฉียงเหนือ	1,476	732	744
ใต้	1,014	498	516
รวมทั้งราชอาณาจักร	5,970	3,060	2,910

การเลือกตัวอย่างขั้นที่สอง

ในขั้นนี้เป็นการเลือกครัวเรือนตัวอย่างจากครัวเรือนส่วนบุคคลทั้งสิ้น ในบัญชีรายชื่อครัวเรือน ซึ่งได้จากการนับจุดในแต่ละเขตแ่งนับตัวอย่าง ด้วยวิธีการสุ่มแบบมีระบบ โดยกำหนดขนาดตัวอย่างเป็นดังนี้คือ

ในเขตเทศบาล : กำหนด 16 ครัวเรือนตัวอย่าง ต่อเขตแ่งนับตัวอย่าง

นอกเขตเทศบาล: กำหนด 12 ครัวเรือนตัวอย่าง ต่อเขตแ่งนับตัวอย่าง

ก่อนที่จะทำการเลือกครัวเรือนตัวอย่าง ได้มีการจัดเรียงรายชื่อครัวเรือนส่วนบุคคลใหม่ตามขนาดครัวเรือน ซึ่งวัดด้วยจำนวนสมาชิกในครัวเรือน

ในกรณีของครัวเรือนกลุ่มบุคคลประเภทคนงาน ในขั้นนี้เป็นการเลือกสมาชิกตัวอย่างจากครัวเรือนกลุ่มบุคคลประเภทคนงานทุกครัวเรือนในแต่ละเขตแ่งนับตัวอย่าง ด้วยวิธีการสุ่มแบบมีระบบ

จำนวนครัวเรือนส่วนบุคคลตัวอย่างทั้งสิ้นที่ต้องทำการแ่งนับ จำแนกตามภาค และเขตการปกครอง เป็นดังนี้คือ

ภาค	รวม	ในเขตเทศบาล	นอกเขตเทศบาล
กรุงเทพมหานคร	4,800	4,800	-
กลาง (ยกเว้น กรุงเทพมหานคร)	26,424	14,400	12,024
เหนือ	17,856	10,080	7,776
ตะวันออกเฉียงเหนือ	20,640	11,712	8,928
ใต้	14,160	7,968	6,192
รวมทั้งราชอาณาจักร	83,880	48,960	34,920

2. วิธีการประมาณผล

การเสนอผลของการสำรวจได้เสนอผลการสำรวจในระดับจังหวัด ส่วนในระดับภาค คือ กรุงเทพมหานคร ภาคกลาง (ยกเว้นกรุงเทพมหานคร) ภาคเหนือ ภาคตะวันออกเฉียงเหนือ และภาคใต้ นั้น ได้เสนอผลในระดับเขตการปกครอง คือ ในเขตเทศบาล และนอกเขตเทศบาล

ในการประมาณค่า กำหนดให้

$$g = 1, 2, 3, \dots, 20 \quad (\text{หมวดอายุ - เพศ})$$

$$k = 1, 2, 3, \dots, m_{hij} \quad (\text{เขตแจงนับตัวอย่าง})$$

$$j = 1, 2 \quad (\text{เขตการปกครอง})$$

$$i = 1, 2, 3, \dots, A_h \quad (\text{จังหวัด})$$

$$h = 1, 2, 3, 4, 5 \quad (\text{ภาค})$$

การประมาณค่ายอดรวม

1. สูตรการประมาณค่ายอดรวมที่ปรับแล้วของจำนวนประชากรที่มีลักษณะที่ต้องการศึกษา X สำหรับ หมวดอายุ - เพศ g เขตการปกครอง j จังหวัด i ภาค h คือ

$$x''_{hijg} = \frac{x'_{hijg}}{y'_{hijg}} Y_{hijg} = r_{hijg} Y_{hijg} \quad \dots\dots\dots (1)$$

โดยที่ x'_{hijg} คือ ค่าประมาณยอดรวมโดยปกติจากการเลือกตัวอย่างสองขั้นตอน ของจำนวนประชากรทั้งสิ้นที่มีลักษณะที่ต้องการศึกษา X สำหรับหมวดอายุ - เพศ g เขตการปกครอง j จังหวัด i ภาค h

y'_{hijg} คือ ค่าประมาณยอดรวมโดยปกติจากการเลือกตัวอย่างสองขั้นตอน ของจำนวนประชากรทั้งสิ้น สำหรับหมวดอายุ - เพศ g เขตการปกครอง j จังหวัด i ภาค h

Y_{hijg} ¹ คือ ค่าประมาณจำนวนประชากรทั้งสิ้นที่ได้จากการคาดประมาณประชากรของประเทศไทย สำหรับหมวดอายุ - เพศ g เขตการปกครอง j จังหวัด i ภาค h

r_{hijg} คือ อัตราส่วนของค่าประมาณจำนวนประชากรทั้งสิ้นที่มีลักษณะที่ต้องการศึกษา X กับค่าประมาณจำนวนประชากรทั้งสิ้น สำหรับหมวดอายุ - เพศ g เขตการปกครอง j จังหวัด i ภาค h

¹ การคาดประมาณประชากรของประเทศไทย พ.ศ. 2543 - 2573 สำนักงานคณะกรรมการพัฒนาการเศรษฐกิจและสังคมแห่งชาติ แผนพัฒนาเศรษฐกิจและสังคมแห่งชาติ ฉบับที่ 10 (ตุลาคม 2550)

สูตรการคำนวณค่าประมาณยอดรวมโดยปกติ จากการเลือกตัวอย่างสองขั้นตอน

คือ

$$i) \quad x'_{hijg} = \frac{1}{m_{hij}} \sum_{k=1}^{m_{hij}} \frac{1}{P_{hijk}} \frac{N_{hijk}}{n_{hijk}} x_{hijk} \quad \dots\dots\dots (2)$$

โดยที่

x_{hijk} คือ จำนวนประชากรที่เจงนับได้ทั้งสิ้น ที่มีลักษณะที่ต้องการศึกษา X ในหมวดอายุ - เพศ g เขตเจงนับตัวอย่าง k เขตการปกครอง j จังหวัด i ภาค h

N_{hijk} คือ จำนวนครัวเรือนที่นับเจงได้ทั้งสิ้น ในเขตเจงนับตัวอย่าง k เขตการปกครอง j จังหวัด i ภาค h

n_{hijk} คือ จำนวนครัวเรือนตัวอย่างทั้งสิ้น ในเขตเจงนับตัวอย่าง k เขตการปกครอง j จังหวัด i ภาค h

P_{hijk} คือ โอกาสในการเลือกเขตเจงนับตัวอย่าง k เขตการปกครอง j จังหวัด i ภาค h

m_{hij} คือ จำนวนเขตเจงนับตัวอย่างทั้งสิ้น ในเขตการปกครอง j จังหวัด i ภาค h

$$ii) \quad y'_{hijg} = \frac{1}{m_{hij}} \sum_{k=1}^{m_{hij}} \frac{1}{P_{hijk}} \frac{N_{hijk}}{n_{hijk}} y_{hijk} \quad \dots\dots\dots (3)$$

โดยที่

y_{hijk} คือ จำนวนประชากรที่เจงนับได้ทั้งสิ้น ในหมวดอายุ - เพศ g เขตเจงนับตัวอย่าง k เขตการปกครอง j จังหวัด i ภาค h

2. สูตรการประมาณค่ายอดรวมที่ปรับแล้วของจำนวนประชากร ที่มีลักษณะที่ต้องการศึกษา X สำหรับเขตการปกครอง j จังหวัด i ภาค h คือ

$$x''_{hij} = \sum_{g=1}^{20} x''_{hijg} \quad \dots\dots\dots (4)$$

3. สูตรการประมาณค่ายอดรวมที่ปรับแล้วของจำนวนประชากร ที่มีลักษณะที่ต้องการศึกษา X สำหรับ หมวดยุ - เพศ g จังหวัด i ภาค h คือ

$$x''_{hig} = \sum_{j=1}^2 x''_{hijg} \dots\dots\dots (5)$$

4. สูตรการประมาณค่ายอดรวมที่ปรับแล้วของจำนวนประชากร ที่มีลักษณะที่ต้องการศึกษา X สำหรับจังหวัด i ภาค h คือ

$$x''_{hi} = \sum_{j=1}^2 x''_{hij} = \sum_{g=1}^{20} x''_{hig} \dots\dots\dots (6)$$

5. สูตรการประมาณค่ายอดรวมที่ปรับแล้วของจำนวนประชากร ที่มีลักษณะที่ต้องการศึกษา X สำหรับหมวดยุ - เพศ g เขตการปกครอง j ภาค h คือ

$$x''_{h j g} = \sum_{i=1}^{A_h} x''_{hijg} \dots\dots\dots (7)$$

โดยที่ A_h คือ จำนวนจังหวัดทั้งสิ้นในภาค h และ $\sum_{h=1}^5 A_h = 76$

6. สูตรการประมาณค่ายอดรวมที่ปรับแล้วของจำนวนประชากร ที่มีลักษณะที่ต้องการศึกษา X สำหรับเขตการปกครอง j ภาค h คือ

$$x''_{hj} = \sum_{i=1}^{A_h} x''_{hij} = \sum_{g=1}^{20} x''_{h j g} \dots\dots\dots (8)$$

7. สูตรการประมาณค่ายอดรวมที่ปรับแล้ว ของจำนวนประชากร ที่มีลักษณะที่ต้องการศึกษา X สำหรับหมวดยุ - เพศ g ภาค h คือ

$$x''_{hg} = \sum_{i=1}^{A_h} x''_{hig} = \sum_{j=1}^2 x''_{h j g} \dots\dots\dots (9)$$

8. สูตรการประมาณค่ายอดรวมที่ปรับแล้วของจำนวนประชากร ที่มีลักษณะที่ต้องการศึกษา X สำหรับภาค h คือ

$$x_h'' = \sum_{i=1}^{A_h} x_{hi}'' = \sum_{j=1}^2 x_{hj}'' = \sum_{g=1}^{20} x_{hg}'' \quad \dots\dots\dots (10)$$

9. สูตรการประมาณค่ายอดรวมที่ปรับแล้วของจำนวนประชากร ที่มีลักษณะที่ต้องการศึกษา X สำหรับเขตการปกครอง j ทัวราชอาณาจักร คือ

$$x_j'' = \sum_{h=1}^5 x_{hj}'' \quad \dots\dots\dots (11)$$

10. สูตรการประมาณค่ายอดรวมที่ปรับแล้วของจำนวนประชากร ที่มีลักษณะที่ต้องการศึกษา X สำหรับหมวดอายุ - เพศ g ทัวราชอาณาจักร คือ

$$x_g'' = \sum_{h=1}^5 x_{hg}'' \quad \dots\dots\dots (12)$$

11. สูตรการประมาณค่ายอดรวมที่ปรับแล้วของจำนวนประชากร ที่มีลักษณะที่ต้องการศึกษา X สำหรับ ทัวราชอาณาจักร คือ

$$x'' = \sum_{h=1}^5 x_h'' = \sum_{j=1}^2 x_j'' = \sum_{g=1}^{20} x_g'' \quad \dots\dots\dots (13)$$

การประมาณค่าความแปรปรวนของค่าประมาณยอดรวม

1. สูตรการประมาณค่าความแปรปรวนของ x_{hijg}'' คือ

$$\hat{V}(x_{hijg}'') = \left[\frac{Y_{hijg}}{y_{hijg}'} \right]^2 \frac{m_{hij}}{m_{hij} - 1} \sum_{k=1}^{m_{hij}} z_{hijkg}^2 \quad \dots\dots\dots (14)$$

โดยที่

$$z_{hijkg} = \bar{x}'_{hijkg} - r_{hijg} \bar{y}'_{hijkg}$$

$$\bar{x}'_{hijkg} = \frac{1}{m_{hij}} \frac{1}{P_{hijk}} \frac{N_{hijk}}{n_{hijk}} x_{hijkg}$$

$$\bar{y}'_{hijk} = \frac{1}{m_{hij}} \frac{1}{P_{hijk}} \frac{N_{hijk}}{n_{hijk}} y_{hijk}$$

2. สูตรการประมาณค่าความแปรปรวนของ x''_{hij} คือ

$$\hat{V}(x''_{hij}) = \sum_{g=1}^{20} \hat{V}(x''_{hijg}) \dots\dots\dots (15)$$

3. สูตรการประมาณค่าความแปรปรวนของ x''_{hig} คือ

$$\hat{V}(x''_{hig}) = \sum_{j=1}^2 \hat{V}(x''_{hijg}) \dots\dots\dots (16)$$

4. สูตรการประมาณค่าความแปรปรวนของ x''_{hi} คือ

$$\hat{V}(x''_{hi}) = \sum_{j=1}^2 \hat{V}(x''_{hij}) = \sum_{g=1}^{20} \hat{V}(x''_{hig}) \dots\dots\dots (17)$$

5. สูตรการประมาณค่าความแปรปรวนของ x''_{hjpg} คือ

$$\hat{V}(x''_{hjpg}) = \sum_{i=1}^{A_h} \hat{V}(x''_{hijg}) \dots\dots\dots (18)$$

6. สูตรการประมาณค่าความแปรปรวนของ x''_{hj} คือ

$$\hat{V}(x''_{hj}) = \sum_{i=1}^{A_h} \hat{V}(x''_{hij}) = \sum_{g=1}^{20} \hat{V}(x''_{hjpg}) \dots\dots\dots (19)$$

7. สูตรการประมาณค่าความแปรปรวนของ x''_{hg} คือ

$$\hat{V}(x''_{hg}) = \sum_{i=1}^{A_h} \hat{V}(x''_{hig}) = \sum_{j=1}^2 \hat{V}(x''_{hijg}) \dots\dots\dots (20)$$

8. สูตรการประมาณค่าความแปรปรวนของ x_h'' คือ

$$\hat{V}(x_h'') = \sum_{i=1}^{A_h} \hat{V}(x_{hi}'') = \sum_{j=1}^2 \hat{V}(x_{hj}'') = \sum_{g=1}^{20} \hat{V}(x_{hg}'') \quad \dots\dots\dots (21)$$

9. สูตรการประมาณค่าความแปรปรวนของ x_j'' คือ

$$\hat{V}(x_j'') = \sum_{h=1}^5 \hat{V}(x_{hj}'') \quad \dots\dots\dots (22)$$

10. สูตรการประมาณค่าความแปรปรวนของ x_g'' คือ

$$\hat{V}(x_g'') = \sum_{h=1}^5 \hat{V}(x_{hg}'') \quad \dots\dots\dots (23)$$

11. สูตรการประมาณค่าความแปรปรวนของ x'' คือ

$$\hat{V}(x'') = \sum_{h=1}^5 \hat{V}(x_h'') = \sum_{j=1}^2 \hat{V}(x_j'') = \sum_{g=1}^{20} \hat{V}(x_g'') \quad \dots\dots\dots (24)$$

การประมาณค่าสัมประสิทธิ์ของความแปรผันของค่าประมาณยอดรวม

1. สูตรการประมาณค่าสัมประสิทธิ์ของความแปรผันของ x_{hijg}'' คือ

$$cv(x_{hijg}'') = \frac{\sqrt{\hat{V}(x_{hijg}'')}}{x_{hijg}''} \times 100\% \quad \dots\dots\dots (25)$$

2. สูตรการประมาณค่าสัมประสิทธิ์ของความแปรผันของ x''_{hij} คือ

$$cv(x''_{hij}) = \frac{\sqrt{\hat{V}(x''_{hij})}}{x''_{hij}} \times 100\% \quad \dots\dots\dots (26)$$

3. สูตรการประมาณค่าสัมประสิทธิ์ของความแปรผันของ x''_{hig} คือ

$$cv(x''_{hig}) = \frac{\sqrt{\hat{V}(x''_{hig})}}{x''_{hig}} \times 100\% \quad \dots\dots\dots (27)$$

4. สูตรการประมาณค่าสัมประสิทธิ์ของความแปรผันของ x''_{hi} คือ

$$cv(x''_{hi}) = \frac{\sqrt{\hat{V}(x''_{hi})}}{x''_{hi}} \times 100\% \quad \dots\dots\dots (28)$$

5. สูตรการประมาณค่าสัมประสิทธิ์ของความแปรผันของ x''_{hjj} คือ

$$cv(x''_{hjj}) = \frac{\sqrt{\hat{V}(x''_{hjj})}}{x''_{hjj}} \times 100\% \quad \dots\dots\dots (29)$$

6. สูตรการประมาณค่าสัมประสิทธิ์ของความแปรผันของ x''_{hj} คือ

$$cv(x''_{hj}) = \frac{\sqrt{\hat{V}(x''_{hj})}}{x''_{hj}} \times 100\% \quad \dots\dots\dots (30)$$

7. สูตรการประมาณค่าสัมประสิทธิ์ของความแปรผันของ x''_{hg} คือ

$$cv(x''_{hg}) = \frac{\sqrt{\hat{V}(x''_{hg})}}{x''_{hg}} \times 100\% \quad \dots\dots\dots (31)$$

8. สูตรการประมาณค่าสัมประสิทธิ์ของความแปรผันของ x_h'' คือ

$$cv(x_h'') = \frac{\sqrt{\hat{V}(x_h'')}}{x_h''} \times 100\% \dots\dots\dots (32)$$

9. สูตรการประมาณค่าสัมประสิทธิ์ของความแปรผันของ x_j'' คือ

$$cv(x_j'') = \frac{\sqrt{\hat{V}(x_j'')}}{x_j''} \times 100\% \dots\dots\dots (33)$$

10. สูตรการประมาณค่าสัมประสิทธิ์ของความแปรผันของ x_g'' คือ

$$cv(x_g'') = \frac{\sqrt{\hat{V}(x_g'')}}{x_g''} \times 100\% \dots\dots\dots (34)$$

11. สูตรการประมาณค่าสัมประสิทธิ์ของความแปรผันของ x'' คือ

$$cv(x'') = \frac{\sqrt{\hat{V}(x'')}}{x''} \times 100\% \dots\dots\dots (35)$$

3. วิธีการเก็บรวบรวมข้อมูล

การสำรวจได้ดำเนินการพร้อมกันทั่วประเทศ ในระหว่างวันที่ 1 – 12 ของเดือนตุลาคม-ธันวาคม พ.ศ. 2557 มีครัวเรือนที่ตกเป็นตัวอย่างทั้งสิ้น 83,880 ครัวเรือน เป็นครัวเรือนตัวอย่างในกรุงเทพมหานคร 4,800 ครัวเรือน ในเขตเทศบาล 48,960 ครัวเรือน และนอกเขตเทศบาล 34,920 ครัวเรือน สำหรับวิธีการเก็บรวบรวมข้อมูลใช้การสัมภาษณ์หัวหน้าครัวเรือน หรือสมาชิกในครัวเรือนที่ตกเป็นตัวอย่าง โดยพนักงานของสำนักงานสถิติแห่งชาติ ซึ่งมีประสบการณ์ในการสำรวจ ทั้งนี้ ในกรุงเทพมหานครใช้พนักงานทำการสัมภาษณ์ จำนวน 44 คน ในจังหวัดอื่น ๆ จำนวน 830 คน

4. การปิดตัวเลข

ในตารางสถิติ ผลรวมของแต่ละจำนวนอาจไม่เท่ากับยอดรวม เนื่องจากข้อมูลแต่ละจำนวนได้มีการปิดเศษเป็นหลักพัน โดยอิสระจากกัน

การประมาณค่าสัมประสิทธิ์ของความแปรผันของค่าประมาณยอดรวม จำแนกตามสถานภาพแรงงาน กลุ่มอายุและ
เขตการปกครอง ทวีราชอาณาจักร

ทวีราชอาณาจักร	กลุ่มอายุ	C.V.%								
		กำลังแรงงานรวม			ผู้มีงานทำ			ผู้ว่างงาน		
		รวม	ชาย	หญิง	รวม	ชาย	หญิง	รวม	ชาย	หญิง
รวมทั้งหมด	รวม	0.15	0.16	0.26	0.15	0.17	0.26	4.94	6.41	7.51
	15-17	3.32	3.78	6.91	3.48	3.96	7.13	18.44	*	*
	18-19	2.04	2.25	4.08	2.11	2.32	4.21	14.98	17.86	*
	20-24	0.73	0.88	1.23	0.76	0.93	1.27	8.54	11.16	12.95
	25-29	0.38	0.40	0.69	0.40	0.43	0.70	12.21	15.92	17.76
	30-34	0.29	0.25	0.55	0.30	0.30	0.56	15.87	*	*
	35-39	0.27	0.21	0.53	0.28	0.23	0.53	16.13	*	*
	40-49	0.24	0.19	0.45	0.24	0.20	0.45	18.65	*	*
	50-59	0.32	0.30	0.60	0.32	0.31	0.60	17.38	*	*
	60ปีขึ้นไป	0.71	0.86	1.20	0.71	0.87	1.20	*	*	*
ในเขตเทศบาล	รวม	0.23	0.26	0.39	0.23	0.27	0.39	7.11	9.00	11.01
	15-17	5.80	6.34	12.12	6.04	6.63	12.41	*	*	*
	18-19	3.72	4.47	6.47	3.84	4.61	6.68	*	*	*
	20-24	1.23	1.66	1.83	1.30	1.77	1.90	11.18	13.94	18.49
	25-29	0.61	0.71	1.00	0.63	0.75	1.01	16.86	*	*
	30-34	0.41	0.31	0.79	0.45	0.45	0.79	*	*	*
	35-39	0.42	0.30	0.81	0.42	0.31	0.81	*	*	*
	40-49	0.37	0.28	0.70	0.37	0.30	0.71	*	*	*
	50-59	0.53	0.54	0.96	0.53	0.54	0.97	*	*	*
	60ปีขึ้นไป	1.21	1.51	1.99	1.21	1.52	1.99	*	*	*
นอกเขตเทศบาล	รวม	0.19	0.21	0.35	0.20	0.22	0.35	6.87	9.11	10.26
	15-17	4.05	4.63	8.33	4.25	4.87	8.65	*	*	*
	18-19	2.41	2.52	5.25	2.48	2.61	5.41	19.67	*	*
	20-24	0.88	0.95	1.66	0.91	1.00	1.70	13.15	18.29	18.14
	25-29	0.45	0.37	0.94	0.48	0.43	0.96	17.67	*	*
	30-34	0.40	0.39	0.76	0.41	0.40	0.78	*	*	*
	35-39	0.36	0.30	0.68	0.37	0.33	0.70	*	*	*
	40-49	0.31	0.25	0.58	0.31	0.26	0.58	*	*	*
	50-59	0.39	0.34	0.76	0.40	0.35	0.76	*	*	*
	60ปีขึ้นไป	0.87	1.05	1.50	0.88	1.06	1.51	*	*	*

หมายเหตุ : * ค่า C.V.มากกว่า 20%

การประมาณค่าสัมประสิทธิ์ของความแปรผันของค่าประมาณยอดรวม จำแนกตามสถานภาพแรงงาน และกลุ่มอายุ

กรุงเทพมหานคร

กรุงเทพ มหานคร	กลุ่มอายุ	C.V.%								
		กำลังแรงงานรวม			ผู้มีงานทำ			ผู้ว่างงาน		
		รวม	ชาย	หญิง	รวม	ชาย	หญิง	รวม	ชาย	หญิง
	รวม	0.53	0.63	0.87	0.54	0.65	0.88	17.72	*	*
	15-17	16.76	*	*	17.42	*	*	*	-	*
	18-19	10.01	12.82	16.01	10.15	12.82	16.60	*	-	*
	20-24	3.01	4.74	3.72	3.17	5.02	3.91	*	*	*
	25-29	1.33	1.86	1.88	1.34	1.91	1.88	*	*	-
	30-34	0.78	0.57	1.45	0.85	0.89	1.45	*	*	-
	35-39	0.93	0.64	1.84	0.93	0.65	1.85	*	-	*
	40-49	0.88	0.66	1.77	0.89	0.69	1.77	*	*	-
	50-59	1.56	1.66	2.87	1.57	1.66	2.87	*	*	-
	60ปีขึ้นไป	4.55	5.63	7.61	4.55	5.63	7.61	-	-	-

หมายเหตุ : * ค่า C.V.มากกว่า 20%

การประมาณค่าสัมประสิทธิ์ของความแปรผันของค่าประมาณยอดรวม จำแนกตามสถานภาพแรงงาน กลุ่มอายุและ

เขตการปกครอง ภาคกลาง

ภาคกลาง	กลุ่มอายุ	C.V.%								
		กำลังแรงงานรวม			ผู้มีงานทำ			ผู้ว่างงาน		
		รวม	ชาย	หญิง	รวม	ชาย	หญิง	รวม	ชาย	หญิง
รวมทั้งหมด	รวม	0.24	0.24	0.44	0.24	0.25	0.44	8.37	10.47	13.49
	15-17	5.53	6.30	11.05	5.85	6.76	11.23	*	*	*
	18-19	3.73	3.94	7.62	3.86	4.13	7.73	*	*	*
	20-24	1.07	1.16	1.94	1.12	1.27	1.98	13.95	17.08	*
	25-29	0.53	0.42	1.08	0.56	0.49	1.10	*	*	*
	30-34	0.47	0.35	0.94	0.50	0.45	0.95	*	*	*
	35-39	0.46	0.34	0.90	0.47	0.37	0.90	*	*	*
	40-49	0.41	0.30	0.80	0.41	0.31	0.81	*	*	*
	50-59	0.59	0.55	1.12	0.60	0.55	1.12	*	*	*
	60ปีขึ้นไป	1.33	1.61	2.23	1.34	1.63	2.23	*	*	*
ในเขตเทศบาล										
	รวม	0.38	0.36	0.70	0.38	0.38	0.70	12.44	15.49	18.91
	15-17	10.84	12.96	19.73	11.13	13.45	19.82	*	*	-
	18-19	6.01	7.03	10.48	6.19	7.36	10.59	*	*	*
	20-24	1.69	1.82	3.03	1.78	2.05	3.06	18.62	*	*
	25-29	0.87	0.62	1.76	0.91	0.78	1.76	*	*	*
	30-34	0.73	0.57	1.43	0.79	0.76	1.45	*	*	*
	35-39	0.70	0.48	1.39	0.70	0.48	1.40	*	*	*
	40-49	0.67	0.46	1.34	0.68	0.48	1.34	*	*	*
	50-59	0.95	0.87	1.79	0.95	0.87	1.80	*	*	*
	60ปีขึ้นไป	2.28	2.71	3.83	2.28	2.71	3.84	*	*	-
นอกเขตเทศบาล										
	รวม	0.30	0.32	0.55	0.31	0.33	0.56	11.30	14.12	18.75
	15-17	6.42	7.10	13.26	6.87	7.76	13.52	*	*	*
	18-19	4.68	4.57	11.10	4.85	4.81	11.32	*	*	*
	20-24	1.36	1.50	2.48	1.42	1.57	2.56	*	*	*
	25-29	0.64	0.56	1.27	0.67	0.61	1.31	*	*	*
	30-34	0.60	0.42	1.21	0.62	0.49	1.23	*	*	*
	35-39	0.60	0.47	1.16	0.62	0.55	1.17	*	*	*
	40-49	0.49	0.40	0.95	0.50	0.40	0.96	*	*	*
	50-59	0.75	0.70	1.41	0.75	0.71	1.42	*	*	*
	60ปีขึ้นไป	1.61	1.99	2.67	1.63	2.03	2.68	*	*	*

หมายเหตุ : * ค่า C.V.มากกว่า 20%

การประมาณค่าสัมประสิทธิ์ของความแปรผันของค่าประมาณยอดรวม จำแนกตามสถานภาพแรงงาน กลุ่มอายุ และเขตการปกครอง ภาคเหนือ

ภาคเหนือ	กลุ่มอายุ	C.V.%								
		กำลังแรงงานรวม			ผู้มีงานทำ			ผู้ว่างงาน		
		รวม	ชาย	หญิง	รวม	ชาย	หญิง	รวม	ชาย	หญิง
รวมทั้งหมด	รวม	0.33	0.37	0.57	0.33	0.37	0.58	11.81	16.28	16.64
	15-17	7.95	8.39	18.49	8.19	8.63	19.05	*	*	*
	18-19	4.94	5.10	9.86	5.03	5.17	10.15	*	*	*
	20-24	1.73	1.64	3.52	1.80	1.72	3.63	*	*	*
	25-29	0.82	0.60	1.73	0.87	0.70	1.78	*	*	*
	30-34	0.60	0.36	1.25	0.65	0.56	1.26	*	*	*
	35-39	0.53	0.53	0.94	0.56	0.56	0.99	*	*	*
	40-49	0.47	0.49	0.81	0.49	0.50	0.84	*	*	*
	50-59	0.58	0.49	1.11	0.59	0.51	1.12	*	*	*
	60ปีขึ้นไป	1.41	1.76	2.34	1.42	1.76	2.37	*	*	*
ในเขตเทศบาล	รวม	0.53	0.62	0.87	0.54	0.64	0.89	16.08	*	*
	15-17	18.68	17.64	*	18.90	17.96	*	*	*	-
	18-19	11.55	10.27	*	12.12	10.70	*	*	*	*
	20-24	3.55	4.42	5.64	3.71	4.59	5.92	*	*	*
	25-29	1.33	1.59	2.21	1.46	1.73	2.44	*	*	*
	30-34	0.85	0.55	1.73	1.06	1.28	1.73	*	*	*
	35-39	0.80	0.89	1.32	0.81	0.90	1.33	*	*	*
	40-49	0.74	0.76	1.24	0.75	0.77	1.26	*	*	*
	50-59	0.89	0.73	1.65	0.89	0.74	1.66	*	*	*
	60ปีขึ้นไป	2.25	2.98	3.43	2.26	2.99	3.47	*	*	-
นอกเขตเทศบาล	รวม	0.41	0.45	0.74	0.42	0.46	0.75	16.84	*	*
	15-17	8.47	9.53	18.45	8.76	9.82	19.29	*	*	*
	18-19	5.37	5.87	10.43	5.42	5.90	10.62	*	*	*
	20-24	1.92	1.53	4.50	2.00	1.63	4.60	*	*	*
	25-29	1.04	0.41	2.46	1.07	0.59	2.46	*	*	-
	30-34	0.79	0.47	1.69	0.81	0.53	1.71	*	*	*
	35-39	0.70	0.66	1.26	0.74	0.70	1.35	*	*	*
	40-49	0.61	0.63	1.05	0.63	0.65	1.09	*	*	-
	50-59	0.76	0.64	1.46	0.78	0.68	1.48	*	*	*
	60ปีขึ้นไป	1.78	2.17	3.06	1.79	2.16	3.11	*	*	*

หมายเหตุ : * ค่า C.V.มากกว่า 20%

การประมาณค่าสัมประสิทธิ์ของความแปรผันของค่าประมาณยอดรวม จำแนกตามสถานภาพแรงงาน กลุ่มอายุ

และเขตการปกครอง ภาคตะวันออกเฉียงเหนือ

ภาคตะวันออกเฉียงเหนือ		C.V.%								
		กำลังแรงงานรวม			ผู้มีงานทำ			ผู้ว่างงาน		
		รวม	ชาย	หญิง	รวม	ชาย	หญิง	รวม	ชาย	หญิง
รวมทั้งหมด	รวม	0.31	0.35	0.53	0.31	0.36	0.53	12.30	15.62	19.79
	15-17	6.65	7.76	12.77	6.90	8.09	13.15	*	*	*
	18-19	3.77	4.10	7.81	3.86	4.21	8.03	*	*	*
	20-24	1.60	1.95	2.71	1.65	2.04	2.76	*	*	*
	25-29	0.79	0.70	1.56	0.86	0.88	1.58	*	*	*
	30-34	0.74	0.85	1.27	0.75	0.84	1.30	*	*	*
	35-39	0.57	0.52	1.03	0.59	0.55	1.07	*	*	*
	40-49	0.46	0.38	0.86	0.47	0.40	0.87	*	*	*
	50-59	0.55	0.46	1.06	0.55	0.47	1.07	*	-	*
	60ปีขึ้นไป	1.23	1.47	2.18	1.24	1.49	2.19	*	*	*
ในเขตเทศบาล	รวม	0.42	0.52	0.68	0.43	0.53	0.70	13.09	15.83	*
	15-17	8.74	9.90	17.43	9.16	10.64	17.43	*	*	-
	18-19	6.92	8.04	12.75	7.14	8.25	13.21	*	*	*
	20-24	2.65	3.56	3.95	2.80	3.81	4.13	*	*	*
	25-29	0.92	1.00	1.59	1.05	1.35	1.62	*	*	*
	30-34	0.80	0.54	1.62	0.82	0.59	1.64	*	*	*
	35-39	0.72	0.74	1.24	0.74	0.79	1.25	*	*	-
	40-49	0.57	0.50	1.05	0.59	0.52	1.07	*	*	*
	50-59	0.78	0.87	1.35	0.80	0.87	1.39	-	-	-
	60ปีขึ้นไป	1.87	2.21	3.29	1.87	2.24	3.26	*	*	*
นอกเขตเทศบาล	รวม	0.39	0.45	0.69	0.40	0.46	0.70	17.50	*	*
	15-17	8.38	9.59	17.05	8.71	9.97	17.82	*	*	*
	18-19	4.42	4.72	9.45	4.52	4.84	9.74	*	*	*
	20-24	1.96	2.32	3.41	2.01	2.41	3.45	*	*	*
	25-29	1.07	0.90	2.18	1.14	1.11	2.20	*	*	*
	30-34	1.01	1.20	1.69	1.01	1.17	1.73	*	*	-
	35-39	0.75	0.66	1.37	0.78	0.70	1.43	*	*	*
	40-49	0.61	0.50	1.15	0.62	0.53	1.16	*	*	*
	50-59	0.70	0.54	1.38	0.71	0.56	1.40	*	-	*
	60ปีขึ้นไป	1.54	1.83	2.72	1.55	1.85	2.74	-	-	-

หมายเหตุ : * ค่า C.V.มากกว่า 20%

การประมาณค่าสัมประสิทธิ์ของความแปรผันของค่าประมาณยอดรวม จำแนกตามสถานภาพแรงงาน กลุ่มอายุ และเขตการปกครอง ภาคใต้

ภาคใต้	กลุ่มอายุ	C.V.%								
		กำลังแรงงานรวม			ผู้มีงานทำ			ผู้ว่างงาน		
		รวม	ชาย	หญิง	รวม	ชาย	หญิง	รวม	ชาย	หญิง
รวมทั้งหมด	รวม	0.34	0.37	0.60	0.34	0.38	0.61	8.41	11.30	12.48
	15-17	6.75	7.23	17.03	7.14	7.66	17.72	*	*	*
	18-19	3.79	3.99	8.23	4.02	4.22	8.82	*	*	*
	20-24	1.36	1.33	2.67	1.43	1.45	2.75	14.03	18.12	*
	25-29	0.80	0.72	1.61	0.85	0.82	1.68	17.85	*	*
	30-34	0.63	0.62	1.17	0.66	0.68	1.22	*	*	*
	35-39	0.57	0.38	1.15	0.58	0.43	1.15	*	*	*
	40-49	0.51	0.35	1.01	0.52	0.36	1.01	*	*	*
	50-59	0.79	0.76	1.46	0.79	0.78	1.46	*	*	*
	60ปีขึ้นไป	1.76	2.20	2.90	1.76	2.20	2.90	*	*	-
ในเขตเทศบาล										
	รวม	0.56	0.65	0.95	0.57	0.66	0.96	12.78	16.90	19.34
	15-17	13.11	12.95	*	13.96	13.98	*	*	*	*
	18-19	6.84	8.22	12.10	7.29	8.76	12.92	*	*	*
	20-24	2.83	3.12	4.98	2.95	3.22	5.17	*	*	*
	25-29	1.21	1.06	2.39	1.28	1.09	2.56	*	*	*
	30-34	0.99	1.07	1.74	1.04	1.17	1.77	*	*	*
	35-39	0.80	0.38	1.63	0.79	0.39	1.63	*	*	*
	40-49	0.69	0.57	1.29	0.71	0.65	1.30	*	*	*
	50-59	1.20	0.85	2.40	1.20	0.85	2.40	*	*	*
	60ปีขึ้นไป	3.55	4.95	4.99	3.55	4.95	4.99	*	*	-
นอกเขตเทศบาล										
	รวม	0.42	0.44	0.78	0.43	0.46	0.78	11.06	15.02	16.17
	15-17	7.86	8.66	18.64	8.28	9.13	19.54	*	*	*
	18-19	4.53	4.56	10.59	4.80	4.80	11.38	*	*	*
	20-24	1.50	1.36	3.12	1.59	1.56	3.20	19.12	*	*
	25-29	1.04	0.95	2.13	1.12	1.11	2.21	*	*	*
	30-34	0.80	0.76	1.54	0.85	0.83	1.63	*	*	*
	35-39	0.77	0.55	1.54	0.79	0.62	1.54	*	*	-
	40-49	0.69	0.44	1.39	0.69	0.44	1.39	-	-	-
	50-59	1.01	1.05	1.82	1.02	1.08	1.83	*	*	*
	60ปีขึ้นไป	2.01	2.36	3.55	2.01	2.36	3.55	-	-	-

หมายเหตุ : * ค่า C.V.มากกว่า 20%

APPENDIX A

METHODOLOGY

1. Sample design

A Stratified Two - Stage Sampling was adopted for the survey. Provinces were constituted strata. The primary and secondary sampling units were enumeration areas (EAs) for municipal areas and non - municipal areas and private households / persons in the collective households respectively.

Stratification

Provinces were constituted strata. There were altogether 77 strata. Each stratum was divided into two parts according to the type of local administration, namely municipal areas and non - municipal areas.

Selection of primary sampling unit

The sample selection of enumeration areas were performed separately and independently in each part by using probability proportional to size - total number of households. The total sample enumeration areas was 5,970 from 127,460 EAs.

The total number of sample enumeration areas selected for enumeration by region and type of local administration was as follows :

Region / Stratum	Total	Municipal Areas	Non - Municipal Areas
Bangkok Metropolis	300	300	-
Central (Excluding Bangkok Metropolis)	1,902	900	1,002
North	1,278	630	648
Northeast	1,476	732	744
South	1,014	498	516
Total	5,970	3,060	2,910

Selection of secondary sampling unit

Private households were our ultimate sampling units. A new listing of private households were made for every sample enumeration areas to serve as the sampling frame. In each sample EAs, a systematic sample of private households were selected with the following sample size :

Municipal areas : 16 sample households per EAs

Non - municipal areas : 12 sample households per EAs

Before selecting sample private households in each sample EAs, the list of private households was rearranged by household ' s size - member of the households.

All collective households located within the sample areas were included in the sample and the persons in the collective household were systematically selected for the interviewing.

The total number of sample private households selected for enumeration by region and type of local administration was as follows :

Region / Stratum	Total	Municipal Areas	Non - Municipal Areas
Bangkok Metropolis	4,800	4,800	-
Central (Excluding Bangkok Metropolis)	26,424	14,400	12,024
North	17,856	10,080	7,776
Northeast	20,640	11,712	8,928
South	14,160	7,968	6,192
Total	83,880	48,960	34,920

2. Method of estimation

The survey results were presented at provincial level and regional level. At regional level, the results were presented separately for the Bangkok Metropolis and the remaining 75 provinces were classified by region, municipal areas and non-municipal areas.

- Let $g = 1, 2, 3, \dots, 20$ (age - sex group)
- $k = 1, 2, 3, \dots, m_{hij}$ (sample EAs)
- $j = 1, 2$ (type of local administration)
- $i = 1, 2, 3, \dots, A_h$ (province)
- $h = 1, 2, 3, 4, 5$ (region)

Estimate of the total number of persons with characteristic X

1. Adjusted estimate of the total number of persons with characteristic X for the g^{th} age - sex group, j^{th} area, i^{th} province, h^{th} region was based on the formula :

$$x''_{hijg} = \frac{x'_{hijg}}{y'_{hijg}} Y_{hijg} = r_{hijg} Y_{hijg} \dots\dots\dots (1)$$

where x'_{hijg} is the ordinary estimate of the total number of persons with characteristic X for the g^{th} age - sex group, j^{th} area, i^{th} province, h^{th} region.

y'_{hijg} is the ordinary estimate of the total population for the g^{th} age - sex group, j^{th} area, i^{th} province, h^{th} region.

$Y_{hijg}^{1/}$ is the estimate, based on the population projection of the total population for the g^{th} age - sex group, j^{th} area, i^{th} province, h^{th} region.

r_{hijg} is the ratio of the estimate of the total number of persons with characteristic X to the estimate of the total population for the g^{th} age - sex group, j^{th} area, i^{th} province, h^{th} region.

1/ Population Projections for Thailand 2000 - 2030, National Economic and Social Development Board, The Tenth National Economic and Social Development Planning, October 2007.

The formula of the estimate from a stratified two-stage sampling was as follows.

$$i) \quad x'_{hijg} = \frac{1}{m_{hij}} \sum_{k=1}^{m_{hij}} \frac{1}{P_{hijk}} \frac{N_{hijk}}{n_{hijk}} x_{hijk}g \quad \dots\dots\dots (2)$$

where $x_{hijk}g$ is the total number of persons with characteristic X for the g^{th} age-sex group, k^{th} sample EAs, j^{th} area, i^{th} province, h^{th} region.

N_{hijk} is the total number of listing households in the k^{th} sample EAs, j^{th} area, i^{th} province, h^{th} region.

n_{hijk} is the total number of sample households in the k^{th} sample EAs, j^{th} area, i^{th} province, h^{th} region.

P_{hijk} is the probability of selection of the k^{th} sample EAs, j^{th} area, i^{th} province, h^{th} region.

m_{hij} is the total number of sample EAs in the j^{th} area, i^{th} province, h^{th} region.

$$ii) \quad y'_{hijg} = \frac{1}{m_{hij}} \sum_{k=1}^{m_{hij}} \frac{1}{P_{hijk}} \frac{N_{hijk}}{n_{hijk}} y_{hijk}g \quad \dots\dots\dots (3)$$

where $y_{hijk}g$ is the total number of the population enumerated for the g^{th} age - sex group, k^{th} sample EAs, j^{th} area, i^{th} province, h^{th} region.

2. Adjusted estimate of the total number of persons with characteristic X for the j^{th} area, i^{th} province, h^{th} region was based on the formula :

$$x''_{hij} = \sum_{g=1}^{20} x''_{hijg} \quad \dots\dots\dots (4)$$

3. Adjusted estimate of the total number of persons with characteristic X for the g^{th} age - sex group, i^{th} province, h^{th} region was based on the formula :

$$x''_{hig} = \sum_{j=1}^2 x''_{hijg} \dots\dots\dots (5)$$

4. Adjusted estimate of the total number of persons with characteristic X for the i^{th} province, h^{th} region was based on the formula :

$$x''_{hi} = \sum_{j=1}^2 x''_{hij} = \sum_{g=1}^{20} x''_{hig} \dots\dots\dots (6)$$

5. Adjusted estimate of the total number of persons with characteristic X for the g^{th} age - sex group, j^{th} area, h^{th} region was based on the formula :

$$x''_{hjg} = \sum_{i=1}^{A_h} x''_{hijg} \dots\dots\dots (7)$$

where A_h is the total number of provinces in the h^{th} region and $\sum_{h=1}^5 A_h = 76$

6. Adjusted estimate of the total number of persons with characteristic X for the j^{th} area, h^{th} region was based on the formula :

$$x''_{hj} = \sum_{i=1}^{A_h} x''_{hij} = \sum_{g=1}^{20} x''_{hijg} \dots\dots\dots (8)$$

7. Adjusted estimate of the total number of persons with characteristic X for the g^{th} age - sex group, h^{th} region was based on the formula :

$$x''_{hg} = \sum_{i=1}^{A_h} x''_{hig} = \sum_{j=1}^2 x''_{hijg} \dots\dots\dots (9)$$

8. Adjusted estimate of the total number of persons with characteristic X for the h^{th} region was based on the formula :

$$x_h'' = \sum_{i=1}^{A_h} x_{hi}'' = \sum_{j=1}^2 x_{hj}'' = \sum_{g=1}^{20} x_{hg}'' \quad \dots\dots\dots (10)$$

9. Adjusted estimate of the total number of persons with characteristic X for the j^{th} area was based on the formula :

$$x_j'' = \sum_{h=1}^5 x_{hj}'' \quad \dots\dots\dots (11)$$

10. Adjusted estimate of the total number of persons with characteristic X for the g^{th} age - sex group of the whole kingdom was based on the formula :

$$x_g'' = \sum_{h=1}^5 x_{hg}'' \quad \dots\dots\dots (12)$$

11. Adjusted estimate of the total number of persons with characteristic X for the whole kingdom was based on the formula :

$$x'' = \sum_{h=1}^5 x_h'' = \sum_{j=1}^2 x_j'' = \sum_{g=1}^{20} x_g'' \quad \dots\dots\dots (13)$$

Estimate of Variance of the Total Number of Persons with Characteristic X

1. The estimate variance of x_{hijg}'' was

$$\hat{V}(x_{hijg}'') = \left[\frac{Y_{hijg}}{y'_{hijg}} \right]^2 \frac{m_{hij}}{m_{hij} - 1} \sum_{k=1}^{m_{hij}} z_{hijkg}^2 \quad \dots\dots\dots (14)$$

where

$$z_{hijkg} = \bar{x}'_{hijkg} - r_{hijg} \bar{y}'_{hijkg}$$

$$\bar{x}'_{hijkg} = \frac{1}{m_{hij}} \frac{1}{P_{hijk}} \frac{N_{hijk}}{n_{hijk}} x_{hijkg}$$

$$\bar{y}'_{hijkg} = \frac{1}{m_{hij}} \frac{1}{P_{hijk}} \frac{N_{hijk}}{n_{hijk}} y_{hijkg}$$

2. The estimate variance of x''_{hij} was

$$\hat{V}(x''_{hij}) = \sum_{g=1}^{20} \hat{V}(x''_{hijg}) \dots\dots\dots (15)$$

3. The estimate variance of x''_{hig} was

$$\hat{V}(x''_{hig}) = \sum_{j=1}^2 \hat{V}(x''_{hijg}) \dots\dots\dots (16)$$

4. The estimate variance of x''_{hi} was

$$\hat{V}(x''_{hi}) = \sum_{j=1}^2 \hat{V}(x''_{hij}) = \sum_{g=1}^{20} \hat{V}(x''_{hig}) \dots\dots\dots (17)$$

5. The estimate variance of x''_{hfg} was

$$\hat{V}(x''_{hfg}) = \sum_{i=1}^{A_h} \hat{V}(x''_{hijg}) \dots\dots\dots (18)$$

6. The estimate variance of x''_{hj} was

$$\hat{V}(x''_{hj}) = \sum_{i=1}^{A_h} \hat{V}(x''_{hij}) = \sum_{g=1}^{20} \hat{V}(x''_{hfg}) \dots\dots\dots (19)$$

7. The estimate variance of x''_{hg} was

$$\hat{V}(x''_{hg}) = \sum_{i=1}^{A_h} \hat{V}(x''_{hig}) = \sum_{j=1}^2 \hat{V}(x''_{hijg}) \dots\dots\dots (20)$$

8. The estimate variance of x''_h was

$$\hat{V}(x''_h) = \sum_{i=1}^{A_h} \hat{V}(x''_{hi}) = \sum_{j=1}^2 \hat{V}(x''_{hj}) = \sum_{g=1}^{20} \hat{V}(x''_{hg}) \dots\dots\dots (21)$$

9. The estimate variance of x_j'' was

$$\hat{V}(x_j'') = \sum_{h=1}^5 \hat{V}(x_{hj}'') \dots\dots\dots (22)$$

10. The estimate variance of x_g'' was

$$\hat{V}(x_g'') = \sum_{h=1}^5 \hat{V}(x_{hg}'') \dots\dots\dots (23)$$

11. The estimate variance of x'' was

$$\hat{V}(x'') = \sum_{h=1}^5 \hat{V}(x_h'') = \sum_{j=1}^2 \hat{V}(x_j'') = \sum_{g=1}^{20} \hat{V}(x_g'') \dots\dots\dots (24)$$

Estimate of Coefficient of Variation of the Total Number of Persons with Characteristic X

1. The estimate coefficient of variation of x_{hijg}'' was

$$cv(x_{hijg}'') = \frac{\sqrt{\hat{V}(x_{hijg}'')}}{x_{hijg}''} \times 100\% \dots\dots\dots (25)$$

2. The estimate coefficient of variation of x_{hij}'' was

$$cv(x_{hij}'') = \frac{\sqrt{\hat{V}(x_{hij}'')}}{x_{hij}''} \times 100\% \dots\dots\dots (26)$$

3. The estimate coefficient of variation of x_{hig}'' was

$$cv(x_{hig}'') = \frac{\sqrt{\hat{V}(x_{hig}'')}}{x_{hig}''} \times 100\% \dots\dots\dots (27)$$

4. The estimate coefficient of variation of x''_{hi} was

$$cv(x''_{hi}) = \frac{\sqrt{\hat{V}(x''_{hi})}}{x''_{hi}} \times 100\% \quad \dots\dots\dots (28)$$

5. The estimate coefficient of variation of x''_{hfg} was

$$cv(x''_{hfg}) = \frac{\sqrt{\hat{V}(x''_{hfg})}}{x''_{hfg}} \times 100\% \quad \dots\dots\dots (29)$$

6. The estimate coefficient of variation of x''_{hj} was

$$cv(x''_{hj}) = \frac{\sqrt{\hat{V}(x''_{hj})}}{x''_{hj}} \times 100\% \quad \dots\dots\dots (30)$$

7. The estimate coefficient of variation of x''_{hg} was

$$cv(x''_{hg}) = \frac{\sqrt{\hat{V}(x''_{hg})}}{x''_{hg}} \times 100\% \quad \dots\dots\dots (31)$$

8. The estimate coefficient of variation of x''_h was

$$cv(x''_h) = \frac{\sqrt{\hat{V}(x''_h)}}{x''_h} \times 100\% \quad \dots\dots\dots (32)$$

9. The estimate coefficient of variation of x''_j was

$$cv(x''_j) = \frac{\sqrt{\hat{V}(x''_j)}}{x''_j} \times 100\% \quad \dots\dots\dots (33)$$

10. The estimate coefficient of variation of x''_g was

$$cv(x''_g) = \frac{\sqrt{\hat{V}(x''_g)}}{x''_g} \times 100\% \quad \dots\dots\dots (34)$$

11. The estimate coefficient of variation of x'' was

$$cv(x'') = \frac{\sqrt{\hat{V}(x'')}}{x''} \times 100\% \dots\dots\dots (35)$$

3. Data Collection

Labor force information for this survey quarterly which was conducted during the 1st-12th of October-December 2014 was obtained through interviews head or member of households of 4,800 households in the Bangkok, 48,960 households in other municipal areas and 34,920 households in non-municipal areas or a total of 83,880 households throughout the kingdom. Forty four enumerators with previous experience in survey operations were employed in the Bangkok, while in the other provinces (changwats), the field staff comprised 830 enumerators.

4. In round figures

In the statistical tables, all absolute figures are independently rounded to the nearest thousand; hence the group total may not always be equal to the sum of the individual figures.

Coefficient of Variation (CV) of the Total Number of Persons by Labor force status, Age group and areas

Whole kingdom

Whole kingdom	Age group	C.V.%								
		Total labor force			Employed			Unemployed		
		Total	Male	Female	Total	Male	Female	Total	Male	Female
Total	Total	0.15	0.16	0.26	0.15	0.17	0.26	4.94	6.41	7.51
	15-17	3.32	3.78	6.91	3.48	3.96	7.13	18.44	*	*
	18-19	2.04	2.25	4.08	2.11	2.32	4.21	14.98	17.86	*
	20-24	0.73	0.88	1.23	0.76	0.93	1.27	8.54	11.16	12.95
	25-29	0.38	0.40	0.69	0.40	0.43	0.70	12.21	15.92	17.76
	30-34	0.29	0.25	0.55	0.30	0.30	0.56	15.87	*	*
	35-39	0.27	0.21	0.53	0.28	0.23	0.53	16.13	*	*
	40-49	0.24	0.19	0.45	0.24	0.20	0.45	18.65	*	*
	50-59	0.32	0.30	0.60	0.32	0.31	0.60	17.38	*	*
	60 and over	0.71	0.86	1.20	0.71	0.87	1.20	*	*	*
Municipal areas										
	Total	0.23	0.26	0.39	0.23	0.27	0.39	7.11	9.00	11.01
	15-17	5.80	6.34	12.12	6.04	6.63	12.41	*	*	*
	18-19	3.72	4.47	6.47	3.84	4.61	6.68	*	*	*
	20-24	1.23	1.66	1.83	1.30	1.77	1.90	11.18	13.94	18.49
	25-29	0.61	0.71	1.00	0.63	0.75	1.01	16.86	*	*
	30-34	0.41	0.31	0.79	0.45	0.45	0.79	*	*	*
	35-39	0.42	0.30	0.81	0.42	0.31	0.81	*	*	*
	40-49	0.37	0.28	0.70	0.37	0.30	0.71	*	*	*
	50-59	0.53	0.54	0.96	0.53	0.54	0.97	*	*	*
	60 and over	1.21	1.51	1.99	1.21	1.52	1.99	*	*	*
Non-municipal areas										
	Total	0.19	0.21	0.35	0.20	0.22	0.35	6.87	9.11	10.26
	15-17	4.05	4.63	8.33	4.25	4.87	8.65	*	*	*
	18-19	2.41	2.52	5.25	2.48	2.61	5.41	19.67	*	*
	20-24	0.88	0.95	1.66	0.91	1.00	1.70	13.15	18.29	18.14
	25-29	0.45	0.37	0.94	0.48	0.43	0.96	17.67	*	*
	30-34	0.40	0.39	0.76	0.41	0.40	0.78	*	*	*
	35-39	0.36	0.30	0.68	0.37	0.33	0.70	*	*	*
	40-49	0.31	0.25	0.58	0.31	0.26	0.58	*	*	*
	50-59	0.39	0.34	0.76	0.40	0.35	0.76	*	*	*
	60 and over	0.87	1.05	1.50	0.88	1.06	1.51	*	*	*

Remark : * C.V.more than 20%

Coefficient of Variation (CV) of the Total Number of Persons by Labor force status, Age group

Bangkok Metropolis

Bangkok	Age group	C.V.%								
		Total labor force			Employed			Unemployed		
		Total	Male	Female	Total	Male	Female	Total	Male	Female
	รวม	0.53	0.63	0.87	0.54	0.65	0.88	17.72	*	*
	15-17	16.76	*	*	17.42	*	*	*	-	*
	18-19	10.01	12.82	16.01	10.15	12.82	16.60	*	-	*
	20-24	3.01	4.74	3.72	3.17	5.02	3.91	*	*	*
	25-29	1.33	1.86	1.88	1.34	1.91	1.88	*	*	-
	30-34	0.78	0.57	1.45	0.85	0.89	1.45	*	*	-
	35-39	0.93	0.64	1.84	0.93	0.65	1.85	*	-	*
	40-49	0.88	0.66	1.77	0.89	0.69	1.77	*	*	-
	50-59	1.56	1.66	2.87	1.57	1.66	2.87	*	*	-
	60 and over	4.55	5.63	7.61	4.55	5.63	7.61	-	-	-

Remark : * C.V.more than 20%

Coefficient of Variation (CV) of the Total Number of Persons by Labor force status, Age group and areas

Central Region

Central Region	Age group	C.V.%								
		Total labor force			Employed			Unemployed		
		Total	Male	Female	Total	Male	Female	Total	Male	Female
Total	Total	0.24	0.24	0.44	0.24	0.25	0.44	8.37	10.47	13.49
	15-17	5.53	6.30	11.05	5.85	6.76	11.23	*	*	*
	18-19	3.73	3.94	7.62	3.86	4.13	7.73	*	*	*
	20-24	1.07	1.16	1.94	1.12	1.27	1.98	13.95	17.08	*
	25-29	0.53	0.42	1.08	0.56	0.49	1.10	*	*	*
	30-34	0.47	0.35	0.94	0.50	0.45	0.95	*	*	*
	35-39	0.46	0.34	0.90	0.47	0.37	0.90	*	*	*
	40-49	0.41	0.30	0.80	0.41	0.31	0.81	*	*	*
	50-59	0.59	0.55	1.12	0.60	0.55	1.12	*	*	*
	60 and over	1.33	1.61	2.23	1.34	1.63	2.23	*	*	*
Municipal areas										
	Total	0.38	0.36	0.70	0.38	0.38	0.70	12.44	15.49	18.91
	15-17	10.84	12.96	19.73	11.13	13.45	19.82	*	*	-
	18-19	6.01	7.03	10.48	6.19	7.36	10.59	*	*	*
	20-24	1.69	1.82	3.03	1.78	2.05	3.06	18.62	*	*
	25-29	0.87	0.62	1.76	0.91	0.78	1.76	*	*	*
	30-34	0.73	0.57	1.43	0.79	0.76	1.45	*	*	*
	35-39	0.70	0.48	1.39	0.70	0.48	1.40	*	*	*
	40-49	0.67	0.46	1.34	0.68	0.48	1.34	*	*	*
	50-59	0.95	0.87	1.79	0.95	0.87	1.80	*	*	*
	60 and over	2.28	2.71	3.83	2.28	2.71	3.84	*	*	-
Non-municipal areas										
	Total	0.30	0.32	0.55	0.31	0.33	0.56	11.30	14.12	18.75
	15-17	6.42	7.10	13.26	6.87	7.76	13.52	*	*	*
	18-19	4.68	4.57	11.10	4.85	4.81	11.32	*	*	*
	20-24	1.36	1.50	2.48	1.42	1.57	2.56	*	*	*
	25-29	0.64	0.56	1.27	0.67	0.61	1.31	*	*	*
	30-34	0.60	0.42	1.21	0.62	0.49	1.23	*	*	*
	35-39	0.60	0.47	1.16	0.62	0.55	1.17	*	*	*
	40-49	0.49	0.40	0.95	0.50	0.40	0.96	*	*	*
	50-59	0.75	0.70	1.41	0.75	0.71	1.42	*	*	*
	60 and over	1.61	1.99	2.67	1.63	2.03	2.68	*	*	*

Remark : * C.V.more than 20%

Coefficient of Variation (CV) of the Total Number of Persons by Labor force status, Age group and areas

Northern Region

Northern Region	Age group	C.V.%								
		Total labor force			Employed			Unemployed		
		Total	Male	Female	Total	Male	Female	Total	Male	Female
Total	Total	0.33	0.37	0.57	0.33	0.37	0.58	11.81	16.28	16.64
	15-17	7.95	8.39	18.49	8.19	8.63	19.05	*	*	*
	18-19	4.94	5.10	9.86	5.03	5.17	10.15	*	*	*
	20-24	1.73	1.64	3.52	1.80	1.72	3.63	*	*	*
	25-29	0.82	0.60	1.73	0.87	0.70	1.78	*	*	*
	30-34	0.60	0.36	1.25	0.65	0.56	1.26	*	*	*
	35-39	0.53	0.53	0.94	0.56	0.56	0.99	*	*	*
	40-49	0.47	0.49	0.81	0.49	0.50	0.84	*	*	*
	50-59	0.58	0.49	1.11	0.59	0.51	1.12	*	*	*
	60 and over	1.41	1.76	2.34	1.42	1.76	2.37	*	*	*
Municipal areas										
	Total	0.53	0.62	0.87	0.54	0.64	0.89	16.08	*	*
	15-17	18.68	17.64	*	18.90	17.96	*	*	*	-
	18-19	11.55	10.27	*	12.12	10.70	*	*	*	*
	20-24	3.55	4.42	5.64	3.71	4.59	5.92	*	*	*
	25-29	1.33	1.59	2.21	1.46	1.73	2.44	*	*	*
	30-34	0.85	0.55	1.73	1.06	1.28	1.73	*	*	*
	35-39	0.80	0.89	1.32	0.81	0.90	1.33	*	*	*
	40-49	0.74	0.76	1.24	0.75	0.77	1.26	*	*	*
	50-59	0.89	0.73	1.65	0.89	0.74	1.66	*	*	*
	60 and over	2.25	2.98	3.43	2.26	2.99	3.47	*	*	-
Non-municipal areas										
	Total	0.41	0.45	0.74	0.42	0.46	0.75	16.84	*	*
	15-17	8.47	9.53	18.45	8.76	9.82	19.29	*	*	*
	18-19	5.37	5.87	10.43	5.42	5.90	10.62	*	*	*
	20-24	1.92	1.53	4.50	2.00	1.63	4.60	*	*	*
	25-29	1.04	0.41	2.46	1.07	0.59	2.46	*	*	-
	30-34	0.79	0.47	1.69	0.81	0.53	1.71	*	*	*
	35-39	0.70	0.66	1.26	0.74	0.70	1.35	*	*	*
	40-49	0.61	0.63	1.05	0.63	0.65	1.09	*	*	-
	50-59	0.76	0.64	1.46	0.78	0.68	1.48	*	*	*
	60 and over	1.78	2.17	3.06	1.79	2.16	3.11	*	*	*

Remark : * C.V.more than 20%

Coefficient of Variation (CV) of the Total Number of Persons by Labor force status, Age group and areas

Northeastern Region

Northeastern		C.V.%								
Region	Age group	Total labor force			Employed			Unemployed		
		Total	Male	Female	Total	Male	Female	Total	Male	Female
Total	Total	0.31	0.35	0.53	0.31	0.36	0.53	12.30	15.62	19.79
	15-17	6.65	7.76	12.77	6.90	8.09	13.15	*	*	*
	18-19	3.77	4.10	7.81	3.86	4.21	8.03	*	*	*
	20-24	1.60	1.95	2.71	1.65	2.04	2.76	*	*	*
	25-29	0.79	0.70	1.56	0.86	0.88	1.58	*	*	*
	30-34	0.74	0.85	1.27	0.75	0.84	1.30	*	*	*
	35-39	0.57	0.52	1.03	0.59	0.55	1.07	*	*	*
	40-49	0.46	0.38	0.86	0.47	0.40	0.87	*	*	*
	50-59	0.55	0.46	1.06	0.55	0.47	1.07	*	-	*
	60 and over	1.23	1.47	2.18	1.24	1.49	2.19	*	*	*
Municipal areas										
	Total	0.42	0.52	0.68	0.43	0.53	0.70	13.09	15.83	*
	15-17	8.74	9.90	17.43	9.16	10.64	17.43	*	*	-
	18-19	6.92	8.04	12.75	7.14	8.25	13.21	*	*	*
	20-24	2.65	3.56	3.95	2.80	3.81	4.13	*	*	*
	25-29	0.92	1.00	1.59	1.05	1.35	1.62	*	*	*
	30-34	0.80	0.54	1.62	0.82	0.59	1.64	*	*	*
	35-39	0.72	0.74	1.24	0.74	0.79	1.25	*	*	-
	40-49	0.57	0.50	1.05	0.59	0.52	1.07	*	*	*
	50-59	0.78	0.87	1.35	0.80	0.87	1.39	-	-	-
	60 and over	1.87	2.21	3.29	1.87	2.24	3.26	*	*	*
Non-municipal areas										
	Total	0.39	0.45	0.69	0.40	0.46	0.70	17.50	*	*
	15-17	8.38	9.59	17.05	8.71	9.97	17.82	*	*	*
	18-19	4.42	4.72	9.45	4.52	4.84	9.74	*	*	*
	20-24	1.96	2.32	3.41	2.01	2.41	3.45	*	*	*
	25-29	1.07	0.90	2.18	1.14	1.11	2.20	*	*	*
	30-34	1.01	1.20	1.69	1.01	1.17	1.73	*	*	-
	35-39	0.75	0.66	1.37	0.78	0.70	1.43	*	*	*
	40-49	0.61	0.50	1.15	0.62	0.53	1.16	*	*	*
	50-59	0.70	0.54	1.38	0.71	0.56	1.40	*	-	*
	60 and over	1.54	1.83	2.72	1.55	1.85	2.74	-	-	-

Remark : * C.V.more than 20%

Coefficient of Variation (CV) of the Total Number of Persons by Labor force status, Age group and areas

Southern Region

Southern Region	Age group	C.V.%								
		Total labor force			Employed			Unemployed		
		Total	Male	Female	Total	Male	Female	Total	Male	Female
Total	Total	0.34	0.37	0.60	0.34	0.38	0.61	8.41	11.30	12.48
	15-17	6.75	7.23	17.03	7.14	7.66	17.72	*	*	*
	18-19	3.79	3.99	8.23	4.02	4.22	8.82	*	*	*
	20-24	1.36	1.33	2.67	1.43	1.45	2.75	14.03	18.12	*
	25-29	0.80	0.72	1.61	0.85	0.82	1.68	17.85	*	*
	30-34	0.63	0.62	1.17	0.66	0.68	1.22	*	*	*
	35-39	0.57	0.38	1.15	0.58	0.43	1.15	*	*	*
	40-49	0.51	0.35	1.01	0.52	0.36	1.01	*	*	*
	50-59	0.79	0.76	1.46	0.79	0.78	1.46	*	*	*
	60 and over	1.76	2.20	2.90	1.76	2.20	2.90	*	*	-
Municipal areas										
	Total	0.56	0.65	0.95	0.57	0.66	0.96	12.78	16.90	19.34
	15-17	13.11	12.95	*	13.96	13.98	*	*	*	*
	18-19	6.84	8.22	12.10	7.29	8.76	12.92	*	*	*
	20-24	2.83	3.12	4.98	2.95	3.22	5.17	*	*	*
	25-29	1.21	1.06	2.39	1.28	1.09	2.56	*	*	*
	30-34	0.99	1.07	1.74	1.04	1.17	1.77	*	*	*
	35-39	0.80	0.38	1.63	0.79	0.39	1.63	*	*	*
	40-49	0.69	0.57	1.29	0.71	0.65	1.30	*	*	*
	50-59	1.20	0.85	2.40	1.20	0.85	2.40	*	*	*
	60 and over	3.55	4.95	4.99	3.55	4.95	4.99	*	*	-
Non-municipal areas										
	Total	0.42	0.44	0.78	0.43	0.46	0.78	11.06	15.02	16.17
	15-17	7.86	8.66	18.64	8.28	9.13	19.54	*	*	*
	18-19	4.53	4.56	10.59	4.80	4.80	11.38	*	*	*
	20-24	1.50	1.36	3.12	1.59	1.56	3.20	19.12	*	*
	25-29	1.04	0.95	2.13	1.12	1.11	2.21	*	*	*
	30-34	0.80	0.76	1.54	0.85	0.83	1.63	*	*	*
	35-39	0.77	0.55	1.54	0.79	0.62	1.54	*	*	-
	40-49	0.69	0.44	1.39	0.69	0.44	1.39	-	-	-
	50-59	1.01	1.05	1.82	1.02	1.08	1.83	*	*	*
	60 and over	2.01	2.36	3.55	2.01	2.36	3.55	-	-	-

Remark : * C.V.more than 20%

ภาคผนวก ข
ตารางสถิติสำรวจแรงงาน
ไตรมาสที่ 4 : ตุลาคม – ธันวาคม 2557

ทั่วราชอาณาจักร

ตารางสถิติ ทัวราชอาณาจักร

- ตารางที่ 1 จำนวนประชากร จำแนกตามกลุ่มอายุ สถานภาพแรงงาน
- ตารางที่ 2 จำนวนประชากรอายุ 15 ปี ขึ้นไป จำแนกตามสถานภาพสมรส สถานภาพแรงงาน
- ตารางที่ 3 จำนวนประชากรอายุ 15 ปีขึ้นไป จำแนกตามระดับการศึกษาที่สำเร็จ สถานภาพแรงงาน
- ตารางที่ 4 ผู้มีงานทำ จำแนกตามระดับการศึกษาที่สำเร็จ อาชีพ
- ตารางที่ 5 ผู้มีงานทำ จำแนกตามระดับการศึกษาที่สำเร็จ อุตสาหกรรม
- ตารางที่ 6 ผู้มีงานทำ จำแนกตามสถานภาพการทำงาน อาชีพ
- ตารางที่ 7 ผู้มีงานทำ จำแนกตามสถานภาพการทำงาน อุตสาหกรรม
- ตารางที่ 8 จำนวนผู้มีงานทำ จำแนกตามอาชีพ และอุตสาหกรรม
- ตารางที่ 9 ผู้มีงานทำ จำแนกตามอาชีพ จำนวนชั่วโมงทำงานต่อสัปดาห์ การมีเวลาเหลือพอที่จะทำงานเพิ่มขึ้น
- ตารางที่ 10 ผู้มีงานทำ จำแนกตามอุตสาหกรรม จำนวนชั่วโมงทำงานต่อสัปดาห์ การมีเวลาเหลือพอที่จะทำงานเพิ่มขึ้น
- ตารางที่ 11 ผู้มีงานทำ จำแนกตามสถานภาพการทำงาน จำนวนชั่วโมงทำงานต่อสัปดาห์ การมีเวลาเหลือพอที่จะทำงานเพิ่มขึ้น
- ตารางที่ 12 ผู้มีงานทำ จำแนกตามกลุ่มอายุ ชั่วโมงการทำงานต่อสัปดาห์ การมีเวลาเหลือพอที่จะทำงานเพิ่มขึ้น
- ตารางที่ 13 จำนวนผู้ว่างงาน ที่หางานทำ จำแนกตามระยะเวลาที่หางานทำ ระดับการศึกษาที่สำเร็จ
- ตารางที่ 14 จำนวนผู้ว่างงาน ที่เคยทำงานมาก่อน จำแนกตามอาชีพที่ทำครั้งสุดท้าย อุตสาหกรรมที่ทำครั้งสุดท้าย
- ตารางที่ 15 ลูกจ้าง จำแนกตามค่าจ้างเฉลี่ย ผลประโยชน์อื่นๆ ที่ได้รับ อุตสาหกรรม
- ตารางที่ 16 ลูกจ้างเอกชน จำแนกตามค่าจ้างเฉลี่ย ผลประโยชน์อื่นๆ ที่ได้รับ อุตสาหกรรม
- ตารางที่ 17 ลูกจ้างรัฐบาล จำแนกตามค่าจ้างเฉลี่ย ผลประโยชน์อื่นๆ ที่ได้รับ อุตสาหกรรม
- ตารางที่ 18 ลูกจ้าง จำแนกตาม อาชีพ ระดับของรายได้
- ตารางที่ 19 ลูกจ้าง จำแนกตาม อุตสาหกรรม ระดับของรายได้

ตารางที่ 1 จำนวนประชากรอายุ 15 ปีขึ้นไป จำแนกตามกลุ่มอายุ สถานภาพแรงงาน ทวีราชอาณาจักร

TABLE 1 POPULATION 15 YEARS AND OVER BY AGE GROUP, LABOR FORCE STATUS, WHOLE KINGDOM

ไตรมาสที่ 4/2557 : Quarter 4/2014

หน่วยเป็นพัน : In Thousands

สถานภาพแรงงาน	รวม						LABOR FORCE STATUS		
	กลุ่มอายุ Age Group								
	15-19	20-24	25-29	30-34	35-39	40-49	50-59	>= 60	
ประชากรอายุ 15 ปีขึ้นไป	4,714.9	4,921.3	4,760.4	4,944.2	5,350.5	10,956.7	9,190.9	10,154.0	POPULATION 15 YEARS AND OVER
กำลังแรงงานรวม	950.0	3,250.4	4,119.1	4,413.5	4,844.1	9,770.0	7,479.6	3,770.9	Total Labor Force
1. กำลังแรงงานปัจจุบัน	942.2	3,238.3	4,114.0	4,405.7	4,835.0	9,749.5	7,460.7	3,754.1	1. Current labor force
1.1 ผู้มีงานทำ	908.4	3,147.3	4,076.9	4,376.7	4,819.4	9,735.6	7,447.9	3,750.1	1.1 Employed
- ทำงาน	904.0	3,129.5	4,059.0	4,362.2	4,801.1	9,682.4	7,393.6	3,703.7	- At work
- ไม่ทำงานแต่มีงานประจำ	4.4	17.8	17.8	14.4	18.3	53.2	54.3	46.4	- With job but not at work
1.2 ผู้ว่างงาน	33.8	91.0	37.2	29.0	15.6	13.9	12.8	4.0	1.2 Unemployed
- หางานทำ	6.7	19.4	9.9	7.2	1.4	3.6	1.6	0.5	- Looking for work
- ไม่หางานทำ/พร้อมที่จะทำงาน	27.0	71.5	27.2	21.8	14.2	10.4	11.2	3.5	- Not looking/available for work
2. กำลังแรงงานที่รอฤดูกาล	7.9	12.1	5.1	7.9	9.1	20.5	18.9	16.8	2. Seasonally inactive labor force
ผู้ไม่อยู่ในกำลังแรงงาน	3,764.8	1,670.9	641.3	530.7	506.5	1,186.7	1,711.3	6,383.1	Persons not in Labor Force
1. ทำงานบ้าน	182.6	432.7	378.1	381.2	379.7	900.0	1,193.7	1,062.5	1. Household work
2. เรียนหนังสือ	3,393.2	980.6	76.3	10.6	1.0	1.6	0.3	-	2. Studies
3. ยังเด็ก ขร/ไม่สามารถทำงานได้	62.3	72.5	60.5	59.5	78.0	186.8	260.3	4,606.4	3. Too young/old/incapable of work
4. อื่น ๆ	1,635.1	185.1	126.4	79.4	47.7	98.4	257.1	714.2	4. Others

ตารางที่ 1 จำนวนประชากรอายุ 15 ปีขึ้นไป จำแนกตามกลุ่มอายุ สถานภาพแรงงาน และเพศ ทั้งราชอาณาจักร

TABLE 1 POPULATION 15 YEARS AND OVER BY AGE GROUP, LABOR FORCE STATUS AND SEX, WHOLE KINGDOM

หน่วยเป็นพัน : In Thousands

สถานภาพแรงงาน	กลุ่มอายุ Age Group							LABOR FORCE STATUS		
	รวม Total	15-19	20-24	25-29	30-34	35-39	40-49		50-59	>=60
ชาย										MALE
กำลังแรงงานรวม	26,596.6	2,385.1	2,473.8	2,391.7	2,460.9	2,625.3	5,301.8	4,382.3	4,575.7	Total Labor Force
1. กำลังแรงงานปัจจุบัน	21,024.3	645.2	1,848.8	2,239.6	2,368.9	2,539.1	5,109.8	4,038.4	2,234.5	1. Current labor force
1.1 ผู้มีงานทำ	20,967.0	638.1	1,839.0	2,235.2	2,364.3	2,534.6	5,102.1	4,029.3	2,224.4	1.1 Employed
- ทำงาน	20,810.0	616.3	1,780.3	2,210.1	2,343.0	2,524.2	5,093.0	4,021.0	2,222.1	- At work
- ไม่ทำงานแต่มีงานประจำ	20,668.8	613.9	1,766.1	2,202.8	2,336.1	2,512.5	5,059.1	3,989.2	2,189.1	- With job but not at work
1.2 ผู้ว่างงาน	141.2	2.4	14.2	7.3	6.9	11.7	33.9	31.8	33.0	1.2 Unemployed
- ทำงานทำ	157.0	21.8	58.7	25.1	21.3	10.3	9.0	8.3	2.3	- Looking for work
- ไม่ทำงานทำ/พร้อมที่จะทำงาน	34.8	4.7	12.5	6.8	6.1	1.2	2.3	1.2	0.0	- Not looking/available for work
2. กำลังแรงงานที่รอฤดูกาล	122.2	17.1	46.2	18.4	15.2	9.1	6.8	7.1	2.3	2. Seasonally inactive labor force
ผู้ไม่อยู่ในกำลังแรงงาน	57.3	7.1	9.8	4.4	4.5	4.6	7.7	9.1	10.1	Persons not in Labor Force
1. ทำงานบ้าน	5,572.3	1,739.9	625.0	152.1	92.0	86.2	192.0	343.9	2,341.3	1. Household work
2. เรียนหนังสือ	176.4	20.7	14.7	6.5	9.3	14.5	27.6	47.1	36.1	2. Studies
3. ยังเด็ก ขรา/ไม่สามารถทำงานได้	2,120.8	1,591.5	469.9	52.2	4.8	1.0	1.2	0.3	-	3. Too young/old/incapable of work
4. อื่น ๆ	2,319.1	43.0	44.4	37.4	43.0	48.2	113.6	146.5	1,843.1	4. Others
	956.1	84.7	96.1	55.9	35.0	22.5	49.7	150.0	462.1	
หญิง										FEMALE
กำลังแรงงานรวม	28,396.3	2,329.8	2,447.4	2,368.7	2,483.3	2,725.3	5,654.9	4,808.7	5,578.3	Total Labor Force
1. กำลังแรงงานปัจจุบัน	17,573.3	304.8	1,401.6	1,879.5	2,044.7	2,304.9	4,660.2	3,441.2	1,536.4	1. Current labor force
1.1 ผู้มีงานทำ	17,532.4	304.0	1,399.3	1,878.8	2,041.3	2,300.5	4,647.4	3,431.4	1,529.7	1.1 Employed
- ทำงาน	17,452.1	292.1	1,367.0	1,866.8	2,033.7	2,295.2	4,642.5	3,426.9	1,528.0	- At work
- ไม่ทำงานแต่มีงานประจำ	17,366.7	290.1	1,363.4	1,856.3	2,026.1	2,288.6	4,623.3	3,404.4	1,514.6	- With job but not at work
1.2 ผู้ว่างงาน	85.4	2.0	3.6	10.5	7.6	6.6	19.3	22.5	13.4	1.2 Unemployed
- ทำงานทำ	80.3	11.9	32.3	12.1	7.7	5.3	4.9	4.6	1.7	- Looking for work
- ไม่ทำงานทำ/พร้อมที่จะทำงาน	15.6	2.0	6.9	3.2	1.1	0.2	1.3	0.4	0.5	- Not looking/available for work
2. กำลังแรงงานที่รอฤดูกาล	64.7	9.9	25.3	8.9	6.6	5.1	3.6	4.2	1.2	2. Seasonally inactive labor force
ผู้ไม่อยู่ในกำลังแรงงาน	41.0	0.8	2.3	0.7	3.3	4.5	12.8	9.8	6.8	Persons not in Labor Force
1. ทำงานบ้าน	10,823.0	2,025.0	1,045.9	489.2	438.7	420.3	994.7	1,367.4	4,041.8	1. Household work
2. เรียนหนังสือ	4,734.0	161.9	418.1	371.6	371.9	365.2	872.4	1,146.5	1,026.4	2. Studies
3. ยังเด็ก ขรา/ไม่สามารถทำงานได้	2,342.7	1,801.7	510.7	24.1	5.8	0.1	0.4	-	-	3. Too young/old/incapable of work
4. อื่น ๆ	3,067.3	19.3	28.1	23.1	16.5	29.8	73.3	113.8	2,763.3	4. Others
	679.0	42.2	89.0	70.5	44.4	25.2	48.6	107.1	252.1	

ตารางที่ 1 จำนวนประชากรอายุ 15 ปีขึ้นไป จำแนกตามกลุ่มอายุ สถานภาพแรงงาน เพศ และเขตการปกครอง ทั่วราชอาณาจักร (ต่อ)

TABLE 1 POPULATION 15 YEARS AND OVER BY AGE GROUP, LABOR FORCE STATUS, SEX AND AREA, WHOLE KINGDOM (Contd.)

ไตรมาสที่ 4/2557 : Quarter 4/2014

หน่วยเป็นพัน : In Thousands

สถานภาพแรงงาน	รวม						LABOR FORCE STATUS			
	Total	15-19	20-24	25-29	30-34	35-39	40-49	50-59	>= 60	
ประชากรอายุ 15 ปีขึ้นไป	24,964.3	1,939.3	2,311.5	2,438.9	2,524.8	2,596.3	5,005.2	3,989.9	4,158.4	POPULATION 15 YEARS AND OVER
กำลังแรงงานรวม	17,405.7	323.7	1,420.0	2,133.3	2,283.9	2,349.3	4,435.7	3,135.4	1,324.4	Total Labor Force
1. กำลังแรงงานปัจจุบัน	17,378.8	321.9	1,415.8	2,133.1	2,280.7	2,347.2	4,429.3	3,130.8	1,320.2	1. Current labor force
1.1 ผู้มีงานทำ	17,260.7	311.1	1,366.3	2,113.1	2,261.6	2,342.5	4,420.0	3,126.7	1,319.2	1.1 Employed
- ทำงาน	17,183.4	309.5	1,362.2	2,105.8	2,256.5	2,334.6	4,403.8	3,108.5	1,302.5	- At work
- ไม่ทำงานแต่มีงานประจำ	77.3	1.6	4.1	7.3	5.1	7.9	16.2	18.2	16.7	- With job but not at work
1.2 ผู้ว่างงาน	118.2	10.8	49.5	20.0	19.1	4.6	9.3	4.1	1.0	1.2 Unemployed
- หางานทำ	29.2	1.5	11.2	6.8	6.2	0.5	2.5	0.4	0.0	- Looking for work
- ไม่หางานทำ/พร้อมที่จะทำงาน	89.0	9.2	38.3	13.1	12.9	4.2	6.8	3.7	0.9	- Not looking/available for work
2. กำลังแรงงานที่รอฤดูกาล	26.9	1.8	4.2	0.3	3.3	2.2	6.4	4.6	4.2	2. Seasonally inactive labor force
ผู้ไม่อยู่ในกำลังแรงงาน	7,558.6	1,615.6	891.5	305.6	240.9	247.0	569.5	854.6	2,834.0	Persons not in Labor Force
1. ทำงานบ้าน	2,191.4	65.8	135.8	158.2	178.7	196.8	439.2	586.4	430.5	1. Household work
2. เรียนหนังสือ	2,192.4	1,475.0	646.9	60.1	8.4	1.0	1.0	-	-	2. Studies
3. ยังเด็ก ขรา/ไม่สามารถทำงานได้	2,182.4	21.4	24.4	21.6	21.3	26.2	78.2	103.9	1,885.4	3. Too young/old/incapable of work
4. อื่น ๆ	992.5	53.4	84.4	65.8	32.5	22.9	51.1	164.3	518.1	4. Others

ตารางที่ 1 จำนวนประชากรอายุ 15 ปีขึ้นไป จำแนกตามกลุ่มอายุ สถานภาพแรงงาน เพศ และเขตการปกครอง ทวีปอาเซียน (ต่อ)

TABLE 1 POPULATION 15 YEARS AND OVER BY AGE GROUP, LABOR FORCE STATUS, SEX AND AREA, WHOLE KINGDOM (Contd.)

หน่วยเป็นพัน : In Thousands

ไตรมาสที่ 4/2557 : Quarter 4/2014

สถานภาพแรงงาน	ในเขตเทศบาล MUNICIPAL AREA							LABOR FORCE STATUS		
	รวม	15-19	20-24	25-29	30-34	35-39	40-49		50-59	>= 60
ยอดรวม	24,964.3	1,939.3	2,311.5	2,438.9	2,524.8	2,596.3	5,005.2	3,989.9	4,158.4	TOTAL
ชาย	11,954.9	966.0	1,141.9	1,194.0	1,237.3	1,267.9	2,415.2	1,884.9	1,847.5	MALE
กำลังแรงงานรวม	9,272.8	203.5	761.2	1,100.2	1,195.8	1,231.5	2,322.2	1,690.6	767.8	Total Labor Force
1. กำลังแรงงานปัจจุบัน	9,257.5	201.7	758.5	1,100.0	1,192.7	1,229.6	2,319.8	1,689.4	765.6	1. Current labor force
1.1 ผู้มีงานทำ	9,175.0	195.3	724.7	1,086.4	1,177.0	1,227.0	2,313.1	1,686.6	764.9	1.1 Employed
- ทำงาน	9,127.1	194.9	722.1	1,083.2	1,174.6	1,221.5	2,302.7	1,676.4	751.7	- At work
- ไม่ทำงานแต่มีงานประจำ	47.9	0.4	2.6	3.2	2.4	5.5	10.5	10.2	13.2	- With job but not at work
1.2 ผู้ว่างงาน	82.5	6.4	33.9	13.6	15.7	2.6	6.7	2.9	0.7	1.2 Unemployed
- ทำงานทำ	22.8	1.3	8.1	5.1	5.9	0.4	1.7	0.4	0.0	- Looking for work
- ไม่ทำงานทำ/พร้อมที่จะทำงาน	59.8	5.1	25.8	8.5	9.8	2.2	5.0	2.5	0.7	- Not looking/available for work
2. กำลังแรงงานที่รอฤดูกาล	15.2	1.8	2.7	0.1	3.1	1.8	2.3	1.2	2.3	2. Seasonally inactive labor force
ผู้ไม่อยู่ในกำลังแรงงาน	2,682.1	762.5	380.7	93.9	41.5	36.4	93.1	194.3	1,079.7	Persons not in Labor Force
1. ทำงานบ้าน	92.2	6.1	6.4	4.1	5.0	7.9	15.7	32.4	14.6	1. Household work
2. เรียนหนังสือ	1,066.2	706.6	310.7	43.1	3.9	1.0	1.0	-	-	2. Studies
3. ยังเด็ก ซรา/ไม่สามารถทำงานได้	924.3	14.4	15.7	15.3	15.2	17.4	49.4	58.7	738.5	3. Too young/old/incapable of work
4. อื่น ๆ	599.4	35.4	47.9	31.5	17.5	10.2	27.0	103.3	326.6	4. Others
หญิง	13,009.5	973.3	1,169.6	1,244.9	1,287.5	1,328.4	2,589.9	2,105.0	2,310.9	FEMALE
กำลังแรงงานรวม	8,133.0	120.2	658.8	1,033.2	1,088.1	1,117.9	2,113.5	1,444.8	556.6	Total Labor Force
1. กำลังแรงงานปัจจุบัน	8,121.3	120.2	657.3	1,033.0	1,087.9	1,117.5	2,109.5	1,441.4	554.6	1. Current labor force
1.1 ผู้มีงานทำ	8,085.7	115.9	641.7	1,026.6	1,084.6	1,115.5	2,106.9	1,440.2	554.4	1.1 Employed
- ทำงาน	8,056.3	114.6	640.1	1,022.5	1,081.9	1,113.1	2,101.2	1,432.2	550.8	- At work
- ไม่ทำงานแต่มีงานประจำ	29.3	1.2	1.6	4.1	2.7	2.4	5.7	8.0	3.5	- With job but not at work
1.2 ผู้ว่างงาน	35.7	4.3	15.6	6.4	3.3	2.0	2.6	1.2	0.2	1.2 Unemployed
- ทำงานทำ	6.4	0.2	3.2	1.8	0.3	0.1	0.8	-	-	- Looking for work
- ไม่ทำงานทำ/พร้อมที่จะทำงาน	29.3	4.1	12.4	4.6	3.0	1.9	1.8	1.2	0.2	- Not looking/available for work
2. กำลังแรงงานที่รอฤดูกาล	11.7	0.0	1.5	0.1	0.2	0.3	4.1	3.4	2.0	2. Seasonally inactive labor force
ผู้ไม่อยู่ในกำลังแรงงาน	4,876.5	853.0	510.8	211.8	199.4	210.5	476.4	660.3	1,754.3	Persons not in Labor Force
1. ทำงานบ้าน	2,099.2	59.6	129.4	154.1	173.7	188.9	423.5	554.0	415.9	1. Household work
2. เรียนหนังสือ	1,126.2	768.4	336.2	17.0	4.5	0.1	-	-	-	2. Studies
3. ยังเด็ก ซรา/ไม่สามารถทำงานได้	1,258.0	7.0	8.7	6.4	6.2	8.8	28.8	45.2	1,146.9	3. Too young/old/incapable of work
4. อื่น ๆ	393.1	18.0	36.5	34.3	15.0	12.7	24.0	61.1	191.5	4. Others

ตารางที่ 1 จำนวนประชากรอายุ 15 ปีขึ้นไป จำแนกตามกลุ่มอายุ สถานภาพแรงงาน เพศ และเขตการปกครอง ประเทศไทย (ต่อ)

TABLE 1 POPULATION 15 YEARS AND OVER BY AGE GROUP, LABOR FORCE STATUS, SEX AND AREA, WHOLE KINGDOM (Contd.)

ไตรมาสที่ 4/2557 : Quarter 4/2014

นอกเขตเทศบาล NON-MUNICIPAL AREA

หน่วยเป็นพัน : In Thousands

สถานภาพแรงงาน	รวม						LABOR FORCE STATUS		
	15-19	20-24	25-29	30-34	35-39	40-49	50-59	>= 60	
ประชากรอายุ 15 ปีขึ้นไป	2,775.6	2,609.7	2,321.5	2,419.4	2,754.2	5,951.6	5,201.0	5,995.5	POPULATION 15 YEARS AND OVER
กำลังแรงงานรวม	626.3	1,830.4	1,985.8	2,129.6	2,494.7	5,334.3	4,344.2	2,446.5	Total Labor Force
1. กำลังแรงงานปัจจุบัน	620.2	1,822.5	1,981.0	2,125.0	2,487.9	5,320.2	4,329.9	2,433.9	1. Current labor force
1.1 ผู้มีงานทำ	597.2	1,781.0	1,963.8	2,115.1	2,476.9	5,315.5	4,321.1	2,430.8	1.1 Employed
- ทำงาน	594.5	1,767.3	1,953.3	2,105.7	2,466.5	5,278.6	4,285.1	2,401.2	- At work
- ไม่ทำงานแต่มีงานประจำ	2.7	13.7	10.5	9.4	10.3	37.0	36.1	29.7	- With job but not at work
1.2 ผู้ว่างงาน	23.0	41.5	17.2	9.9	11.0	4.7	8.8	3.1	1.2 Unemployed
- หางานทำ	5.2	8.2	3.1	1.0	0.9	1.1	1.2	0.5	- Looking for work
- ไม่หางานทำ/พร้อมที่จะทำงาน	17.8	33.3	14.1	8.9	10.1	3.6	7.5	2.6	- Not looking/available for work
2. กำลังแรงงานที่รอฤดูกาล	6.0	7.9	4.8	4.6	6.9	14.1	14.4	12.6	2. Seasonally inactive labor force
ผู้ไม่อยู่ในกำลังแรงงาน	2,149.3	779.4	335.7	289.8	259.5	617.2	856.8	3,549.1	Persons not in Labor Force
1. ทำงานบ้าน	116.8	296.9	220.0	202.5	182.9	460.8	607.3	631.9	1. Household work
2. เรียนหนังสือ	1,918.1	333.7	16.3	2.2	-	0.6	0.3	-	2. Studies
3. ยังเด็ก ขร/ไม่สามารถทำงานได้	40.9	48.1	38.9	38.2	51.8	108.6	156.4	2,721.0	3. Too young/old/incapable of work
4. อื่น ๆ	73.5	100.7	60.6	46.9	24.8	47.3	92.8	196.1	4. Others

ตารางที่ 1 จำนวนประชากรอายุ 15 ปีขึ้นไป จำแนกตามกลุ่มอายุ สถานภาพแรงงาน เพศ และเขตการปกครอง ทั่วราชอาณาจักร (ต่อ)
TABLE 1 POPULATION 15 YEARS AND OVER BY AGE GROUP, LABOR FORCE STATUS, SEX AND AREA, WHOLE KINGDOM(Contd.)

ไตรมาสที่ 4/2557 : Quarter 4/2014

นอกเขตเทศบาล NON-MUNICIPAL AREA

หน่วยเป็นพัน : In Thousands

สถานภาพแรงงาน	รวม	กลุ่มอายุ Age Group							LABOR FORCE STATUS	
		15-19	20-24	25-29	30-34	35-39	40-49	50-59		>= 60
ยอดรวม	30,028.5	2,775.6	2,609.7	2,321.5	2,419.4	2,754.2	5,951.6	5,201.0	5,995.5	TOTAL
ชาย	14,641.7	1,419.0	1,331.9	1,197.7	1,223.6	1,357.3	2,886.6	2,497.4	2,728.2	MALE
11,751.5	441.7	1,087.6	1,139.5	1,173.1	1,307.6	2,787.7	2,347.8	1,466.6	1,458.8	Total Labor Force
กำลังแรงงานรวม	11,709.5	436.4	1,080.5	1,135.2	1,171.6	1,304.9	2,782.3	2,339.8	1,458.8	1. Current labor force
1. กำลังแรงงานปัจจุบัน	11,635.0	421.0	1,055.6	1,123.7	1,166.0	1,297.2	2,779.9	2,334.5	1,457.2	1.1 Employed
1.1 ผู้มีงานทำ	11,541.8	419.0	1,044.0	1,119.6	1,161.5	1,291.0	2,756.5	2,312.9	1,437.4	- At work
- ทำงาน	93.2	2.0	11.6	4.1	4.5	6.2	23.4	21.6	19.8	- With job but not at work
- ไม่ทำงานแต่มีงานประจำ	74.4	15.4	24.8	11.5	5.6	7.7	2.4	5.4	1.6	1.2 Unemployed
1.2 ผู้ว่างงาน	12.0	3.4	4.5	1.7	0.2	0.8	0.6	0.8	-	- Looking for work
- ทำงานทำ	62.4	12.0	20.4	9.8	5.4	6.9	1.8	4.6	1.6	- Not looking/available for work
- ไม่ทำงานทำ/พร้อมที่จะทำงาน	42.1	5.3	7.1	4.3	1.5	2.7	5.4	7.9	7.8	2. Seasonally inactive labor force
2. กำลังแรงงานที่รอฤดูกาล	2,890.2	977.3	244.3	58.2	50.6	49.7	98.9	149.6	1,261.6	Persons not in Labor Force
ผู้ไม่อยู่ในกำลังแรงงาน	84.2	14.5	8.3	2.5	4.3	6.6	11.9	14.7	21.5	1. Household work
1. ทำงานบ้าน	1,054.6	884.9	159.2	9.2	0.9	-	0.2	0.3	-	2. Studies
2. เรียนหนังสือ	1,394.8	28.7	28.7	22.2	27.9	30.9	64.2	87.8	1,104.6	3. Too young/old/incapable of work
3. ยังเด็ก ขรา/ไม่สามารถทำงานได้	356.6	49.3	48.2	24.5	17.5	12.3	22.7	46.8	135.5	4. Others
4. อื่น ๆ	15,386.8	1,356.5	1,277.8	1,123.8	1,195.8	1,396.9	3,065.0	2,703.6	3,267.4	FEMALE
หญิง	9,440.3	184.6	742.8	846.4	956.6	1,187.1	2,546.7	1,996.5	979.9	Total Labor Force
1. กำลังแรงงานปัจจุบัน	9,411.0	183.9	742.0	845.8	953.4	1,182.9	2,538.0	1,990.1	975.1	1. Current labor force
1.1 ผู้มีงานทำ	9,366.4	176.2	725.3	840.1	949.1	1,179.7	2,535.6	1,986.7	973.6	1.1 Employed
- ทำงาน	9,310.4	175.5	723.3	833.7	944.3	1,175.6	2,522.1	1,972.2	963.8	- At work
- ไม่ทำงานแต่มีงานประจำ	56.0	0.7	2.1	6.4	4.9	4.1	13.5	14.5	9.9	- With job but not at work
1.2 ผู้ว่างงาน	44.6	7.6	16.7	5.7	4.3	3.3	2.3	3.4	1.4	1.2 Unemployed
- ทำงานทำ	9.2	1.8	3.8	1.4	0.8	0.1	0.5	0.4	0.5	- Looking for work
- ไม่ทำงานทำ/พร้อมที่จะทำงาน	35.4	5.8	12.9	4.3	3.5	3.2	1.8	3.0	0.9	- Not looking/available for work
2. กำลังแรงงานที่รอฤดูกาล	29.3	0.7	0.8	0.6	3.1	4.2	8.7	6.4	4.8	2. Seasonally inactive labor force
ผู้ไม่อยู่ในกำลังแรงงาน	5,946.5	1,171.9	535.0	277.5	239.3	209.8	518.3	707.2	2,287.5	Persons not in Labor Force
1. ทำงานบ้าน	2,634.8	1,023.3	288.6	217.5	198.2	176.3	448.9	592.5	610.5	1. Household work
2. เรียนหนังสือ	1,216.5	1,033.2	174.5	7.1	1.3	-	0.4	-	-	2. Studies
3. ยังเด็ก ขรา/ไม่สามารถทำงานได้	1,809.2	12.2	19.5	16.7	10.4	21.0	44.5	68.6	1,616.4	3. Too young/old/incapable of work
4. อื่น ๆ	286.0	24.2	52.5	36.1	29.4	12.5	24.6	46.0	60.7	4. Others

ตารางที่ 2 จำนวนประชากรอายุ 15 ปีขึ้นไป จำแนกตามสถานภาพสมรส สถานภาพแรงงาน ที่วาระอาณาจักร

TABLE 2 POPULATION 15 YEARS AND OVER BY MARITAL STATUS, LABOR FORCE STATUS, WHOLE KINGDOM

ไตรมาสที่ 4/2557 : Quarter 4/2014

หน่วยเป็นพัน : in Thousands

สถานภาพแรงงาน	รวม				เคยสมรส Ever-Married			LABOR FORCE STATUS	
	โสด Single	สมรส Married	หม้าย Widowed	หย่า Divorced	แยกกันอยู่ Separated	ไม่ทราบ Unknown	LABOR FORCE STATUS		
ยอดรวม	14,158.1	34,498.2	4,189.6	932.1	1,206.9	8.0	TOTAL		
กำลังแรงงานรวม	8,407.8	27,096.8	1,384.0	750.1	953.8	5.1	Total Labor Force		
1. กำลังแรงงานปัจจุบัน	8,379.6	27,035.0	1,379.1	748.6	951.9	5.1	1. Current labor force		
1.1 ผู้มีงานทำ	8,228.0	26,968.0	1,372.9	743.4	944.7	5.1	1.1 Employed		
- ทำงาน	8,199.8	26,799.0	1,355.6	739.0	937.1	5.1	- At work		
- ไม่ทำงานแต่มีงานประจำ	28.2	169.0	17.3	4.4	7.6	-	- With job but not at work		
1.2 ผู้ว่างงาน	151.6	67.1	6.2	5.3	7.2	-	1.2 Unemployed		
- หางานทำ	33.0	12.2	1.4	2.7	1.1	-	- Looking for work		
- ไม่หางานทำ/พร้อมที่จะทำงาน	118.5	54.9	4.8	2.6	6.1	-	- Not looking/available for work		
2. กำลังแรงงานที่รอฤดูกาล	28.3	61.8	4.9	1.4	1.9	-	2. Seasonally inactive labor force		
ผู้ไม่อยู่ในกำลังแรงงาน	5,750.3	7,401.4	2,805.6	182.0	253.2	2.9	Persons not in Labor Force		
1. ทำงานบ้าน	342.5	3,907.7	452.4	81.9	124.8	1.1	1. Household work		
2. เรียนหนังสือ	4,371.2	88.2	-	1.0	3.0	-	2. Studies		
3. ยังเด็ก/ชรา/ไม่สามารถทำงานได้	623.6	2,391.6	2,220.8	63.1	86.2	1.0	3. Too young/old/incapable of work		
4. อื่น ๆ	413.0	1,013.9	132.4	35.9	39.1	0.8	4. Others		

TABLE 2 POPULATION 15 YEARS AND OVER BY MARITAL STATUS, LABOR FORCE STATUS AND SEX, WHOLE KINGDOM

ไตรมาสที่ 4/2557 : Quarter 4/2014

หน่วยเป็นพัน : In Thousands

สถานภาพแรงงาน	เคยสมรส Ever-Married					LABOR FORCE STATUS		
	รวม	โสด Single	สมรส Married	หม้าย Widowed	หย่า Divorced		แยกกันอยู่ Separated	ไม่ทราบ Unknown
ชาย	26,596.6	7,875.3	17,009.1	846.0	364.7	500.1	1.3	MALE
กำลังแรงงานรวม	21,024.3	5,102.3	14,861.2	317.0	316.7	426.6	0.5	Total Labor Force
1. กำลังแรงงานปัจจุบัน	20,967.0	5,077.2	14,830.9	316.0	316.7	425.7	0.5	1. Current labor force
1.1 ผู้มีงานทำ	20,810.0	4,969.1	14,791.9	314.0	313.2	421.3	0.5	1.1 Employed
- ทำงาน	20,668.8	4,946.9	14,681.0	310.3	311.9	418.2	0.5	- At work
- ไม่ทำงานแต่มีงานประจำ	141.2	22.2	110.9	3.7	1.3	3.1	-	- With job but not at work
1.2 ผู้ว่างงาน	157.0	108.1	39.0	1.9	3.5	4.5	-	1.2 Unemployed
- หางานทำ	34.8	22.6	9.3	-	2.7	0.2	-	- Looking for work
- ไม่ทำงานทำ/พร้อมที่จะทำงาน	122.2	85.5	29.7	1.9	0.8	4.3	-	- Not looking/available for work
2. กำลังแรงงานที่รอดูกาล	57.3	25.1	30.3	1.0	-	0.9	-	2. Seasonally inactive labor force
ผู้ไม่อยู่ในกำลังแรงงาน	5,572.3	2,773.0	2,147.9	529.0	48.0	73.5	0.8	Persons not in Labor Force
1. ทำงานบ้าน	176.4	67.7	89.0	11.0	2.7	6.1	-	1. Household work
2. เรียนหนังสือ	2,120.8	2,085.1	35.1	-	-	0.5	-	2. Studies
3. ยังเด็ก ขรา/ไม่สามารถทำงานได้	2,319.1	344.9	1,430.7	471.1	28.4	43.9	-	3. Too young/old/incapable of work
4. อื่น ๆ	956.1	275.4	593.1	47.0	17.0	22.9	0.8	4. Others
หญิง	28,396.3	6,282.8	17,489.1	3,343.6	567.4	706.8	6.6	FEMALE
กำลังแรงงานรวม	17,573.3	3,305.6	12,235.6	1,067.0	433.4	527.1	4.6	Total Labor Force
1. กำลังแรงงานปัจจุบัน	17,532.4	3,302.4	12,204.1	1,063.2	432.0	526.1	4.6	1. Current labor force
1.1 ผู้มีงานทำ	17,452.1	3,259.0	12,176.0	1,058.9	430.2	523.4	4.6	1.1 Employed
- ทำงาน	17,366.7	3,252.9	12,118.0	1,045.2	427.1	519.0	4.6	- At work
- ไม่ทำงานแต่มีงานประจำ	85.4	6.1	58.1	13.6	3.1	4.5	-	- With job but not at work
1.2 ผู้ว่างงาน	80.3	43.4	28.1	4.3	1.8	2.7	-	1.2 Unemployed
- หางานทำ	15.6	10.4	2.9	1.4	-	0.9	-	- Looking for work
- ไม่ทำงานทำ/พร้อมที่จะทำงาน	64.7	33.0	25.2	2.9	1.8	1.8	-	- Not looking/available for work
2. กำลังแรงงานที่รอดูกาล	41.0	3.2	31.5	3.9	1.4	1.0	-	2. Seasonally inactive labor force
ผู้ไม่อยู่ในกำลังแรงงาน	10,823.0	2,977.3	5,253.5	2,276.5	134.0	179.7	2.1	Persons not in Labor Force
1. ทำงานบ้าน	4,734.0	2,74.8	3,818.7	441.4	79.2	118.8	1.1	1. Household work
2. เรียนหนังสือ	2,342.7	2,286.1	53.1	-	1.0	2.5	-	2. Studies
3. ยังเด็ก ขรา/ไม่สามารถทำงานได้	3,067.3	278.6	960.9	1,749.7	34.7	42.3	1.0	3. Too young/old/incapable of work
4. อื่น ๆ	679.0	137.7	420.8	85.4	19.0	16.2	-	4. Others

ตารางที่ 2 จำนวนประชากรอายุ 15 ปีขึ้นไป จำแนกตามสถานภาพสมรส สถานภาพแรงงาน เพศ และเขตการปกครอง ทวีราชอาณาจักร (ต่อ)

TABLE 2 POPULATION 15 YEARS AND OVER BY MARITAL STATUS, LABOR FORCE STATUS, SEX AND AREA, WHOLE KINGDOM (Contd.)

ไตรมาสที่ 4/2557 : Quarter 4/2014

ในเขตเทศบาล MUNICIPAL AREA

หน่วยเป็นพัน : In Thousands

สถานภาพแรงงาน	รวม					เคยสมรส Ever-Married			ไม่ทราบ Unknown	LABOR FORCE STATUS
	Total	โสด Single	สมรส Married	หม้าย Widowed	หย่า Divorced	แยกกันอยู่ Separated				
ยอดรวม	24,964.3	7,631.7	14,573.3	1,725.7	467.8	562.1	3.8	TOTAL		
ชาย	11,954.9	4,010.7	7,225.1	331.8	178.5	207.6	1.1	MALE		
กำลังแรงงานรวม	9,272.8	2,630.5	6,195.4	116.9	153.9	175.7	0.3	Total Labor Force		
1. กำลังแรงงานปัจจุบัน	9,257.5	2,623.8	6,187.0	116.8	153.9	175.7	0.3	1. Current labor force		
1.1 ผู้มีงานทำ	9,175.0	2,566.9	6,166.4	116.4	151.9	173.1	0.3	1.1 Employed		
- ทำงาน	9,127.1	2,560.5	6,128.3	115.4	151.5	171.0	0.3	- At work		
- ไม่ทำงานแต่มีงานประจำ	47.9	6.4	38.0	1.0	0.5	2.1	-	- With job but not at work		
1.2 ผู้ว่างงาน	82.5	56.9	20.7	0.3	2.0	2.6	-	1.2 Unemployed		
- ทำงานทำ	22.8	14.5	6.3	-	1.7	0.2	-	- Looking for work		
- ไม่ทำงานทำ/พร้อมที่จะทำงาน	59.8	42.4	14.4	0.3	0.3	2.4	-	- Not looking/available for work		
2. กำลังแรงงานที่รอดูดกลาง	15.2	6.6	8.4	0.2	-	-	-	2. Seasonally inactive labor force		
ผู้ไม่อยู่ในกำลังแรงงาน	2,682.1	1,380.3	1,029.7	214.9	24.6	31.9	0.8	Persons not in Labor Force		
1. ทำงานบ้าน	92.2	33.0	49.5	6.0	0.9	2.8	-	1. Household work		
2. เรียนหนังสือ	1,066.2	1,048.9	16.7	-	-	0.5	-	2. Studies		
3. ยังเด็ก ขรา/ไม่สามารถทำงานได้	924.3	146.4	574.9	175.2	11.7	16.1	-	3. Too young/old/incapable of work		
4. อื่น ๆ	599.4	152.0	388.5	33.7	12.0	12.4	0.8	4. Others		
หญิง	13,009.5	3,621.0	7,348.2	1,393.9	289.3	354.5	2.7	FEMALE		
กำลังแรงงานรวม	8,133.0	2,143.7	5,053.4	445.1	227.7	261.4	1.7	Total Labor Force		
1. กำลังแรงงานปัจจุบัน	8,121.3	2,141.7	5,044.9	444.7	227.3	261.2	1.7	1. Current labor force		
1.1 ผู้มีงานทำ	8,085.7	2,121.6	5,033.5	443.6	225.6	259.7	1.7	1.1 Employed		
- ทำงาน	8,056.3	2,117.6	5,014.6	439.5	224.9	258.0	1.7	- At work		
- ไม่ทำงานแต่มีงานประจำ	29.3	4.0	18.9	4.1	0.7	1.7	-	- With job but not at work		
1.2 ผู้ว่างงาน	35.7	20.1	11.3	1.0	1.7	1.5	-	1.2 Unemployed		
- ทำงานทำ	6.4	4.3	1.2	-	-	0.9	-	- Looking for work		
- ไม่ทำงานทำ/พร้อมที่จะทำงาน	29.3	15.8	10.1	1.0	1.7	0.7	-	- Not looking/available for work		
2. กำลังแรงงานที่รอดูดกลาง	11.7	2.1	8.6	0.5	0.4	0.2	-	2. Seasonally inactive labor force		
ผู้ไม่อยู่ในกำลังแรงงาน	4,876.5	1,477.3	2,294.8	948.7	61.6	93.1	1.0	Persons not in Labor Force		
1. ทำงานบ้าน	2,099.2	139.7	1,678.3	188.0	32.9	59.8	0.6	1. Household work		
2. เรียนหนังสือ	1,126.2	1,102.7	21.9	-	0.8	0.8	-	2. Studies		
3. ยังเด็ก ขรา/ไม่สามารถทำงานได้	1,258.0	138.2	371.5	708.8	17.2	22.0	0.4	3. Too young/old/incapable of work		
4. อื่น ๆ	393.1	96.7	223.1	51.9	10.7	10.6	-	4. Others		

ตารางที่ 2 จำนวนประชากรอายุ 15 ปีขึ้นไป จำแนกตามสถานภาพสมรส สถานภาพแรงงาน เพศ และเขตการปกครอง ทวีราชอาณาจักร (ต่อ)

TABLE 2 POPULATION 15 YEARS AND OVER BY MARITAL STATUS, LABOR FORCE STATUS, SEX AND AREA, WHOLE KINGDOM (Contd.)

ไตรมาสที่ 4/2557 : Quarter 4/2014

หน่วยเป็นพัน : In Thousands

นอกเขตเทศบาล NON-MUNICIPAL AREA

สถานภาพแรงงาน	รวม				เคยสมรส Ever-Married			LABOR FORCE STATUS		
	Total	โสด Single	สมรส Married	หม้าย Widowed	หย่า Divorced	แยกกันอยู่ Separated	ไม่ทราบ Unknown			
ยอดรวม	30,028.5	6,526.4	19,924.9	2,464.0	464.3	644.8	4.2	TOTAL		
ชาย	14,641.7	3,864.6	9,784.0	514.2	186.2	292.5	0.2	MALE		
กำลังแรงงานรวม	11,751.5	2,471.8	8,665.7	200.1	162.8	250.9	0.2	Total Labor Force		
1. กำลังแรงงานปัจจุบัน	11,709.5	2,453.4	8,643.8	199.2	162.8	250.0	0.2	1. Current labor force		
1.1 ผู้มีงานทำ	11,635.0	2,402.2	8,625.6	197.6	161.3	248.2	0.2	1.1 Employed		
- ทำงาน	11,541.8	2,386.4	8,552.7	194.9	160.5	247.1	0.2	- At work		
- ไม่ทำงานแต่มีงานประจำ	93.2	15.8	72.9	2.7	0.8	1.0	-	- With job but not at work		
1.2 ผู้ว่างงาน	74.4	51.2	18.3	1.6	1.5	1.9	-	1.2 Unemployed		
- หางานทำ	12.0	8.1	3.0	-	1.0	-	-	- Looking for work		
- ไม่ทำงานทั้ง/พร้อมที่จะทำงาน	62.4	43.1	15.3	1.6	0.5	1.9	-	- Not looking/available for work		
2. กำลังแรงงานที่รอฤดูกาล	42.1	18.4	21.9	0.9	-	0.9	-	2. Seasonally inactive labor force		
ผู้ไม่อยู่ในกำลังแรงงาน	2,890.2	1,392.8	1,118.3	314.2	23.5	41.6	-	Persons not in Labor Force		
1. ทำงานบ้าน	84.2	34.7	39.5	5.0	1.8	3.2	-	1. Household work		
2. เรียนหนังสือ	1,054.6	1,036.2	18.4	-	-	-	-	2. Studies		
3. ยังกเด็ก ขรา/ไม่สามารถทำงานได้	1,394.8	198.5	855.8	296.0	16.7	27.9	-	3. Too young/old/incapable of work		
4. อื่น ๆ	356.6	123.4	204.6	13.2	5.0	10.5	-	4. Others		
หญิง	15,386.8	2,661.8	10,140.9	1,949.7	278.1	352.4	3.9	FEMALE		
กำลังแรงงานรวม	9,440.3	1,161.8	7,182.2	621.9	205.7	265.8	2.9	Total Labor Force		
1. กำลังแรงงานปัจจุบัน	9,411.0	1,160.7	7,159.3	618.5	204.7	265.0	2.9	1. Current labor force		
1.1 ผู้มีงานทำ	9,366.4	1,137.3	7,142.5	615.3	204.6	263.8	2.9	1.1 Employed		
- ทำงาน	9,310.4	1,135.3	7,103.3	605.8	202.1	261.0	2.9	- At work		
- ไม่ทำงานแต่มีงานประจำ	56.0	2.1	39.2	9.5	2.4	2.8	-	- With job but not at work		
1.2 ผู้ว่างงาน	44.6	23.4	16.8	3.3	0.1	1.2	-	1.2 Unemployed		
- หางานทำ	9.2	6.1	1.7	1.4	-	-	-	- Looking for work		
- ไม่ทำงานทั้ง/พร้อมที่จะทำงาน	35.4	17.3	15.1	1.8	0.1	1.2	-	- Not looking/available for work		
2. กำลังแรงงานที่รอฤดูกาล	29.3	1.1	22.9	3.4	1.1	0.8	-	2. Seasonally inactive labor force		
ผู้ไม่อยู่ในกำลังแรงงาน	5,946.5	1,500.0	2,958.7	1,327.8	72.4	86.6	1.0	Persons not in Labor Force		
1. ทำงานบ้าน	2,634.8	135.2	2,140.4	253.4	46.3	59.0	0.5	1. Household work		
2. เรียนหนังสือ	1,216.5	1,183.5	31.2	-	0.2	1.7	-	2. Studies		
3. ยังกเด็ก ขรา/ไม่สามารถทำงานได้	1,809.2	140.4	589.4	1,040.9	17.6	20.4	0.6	3. Too young/old/incapable of work		
4. อื่น ๆ	286.0	40.9	197.7	33.5	8.3	5.6	-	4. Others		

ตารางที่ 3 จำนวนประชากรอายุ 15 ปีขึ้นไป จำนวนตามระดับการศึกษาที่สำเร็จ สถานภาพแรงงาน ทหารชายฉกรรจ์

TABLE 3 - POPULATION 15 YEARS AND OVER BY LEVEL OF EDUCATIONAL ATTAINMENT, LABOR FORCE STATUS, WHOLE KINGDOM

ไตรมาสที่ 4/2557 : Quarter 4/2014

หน่วยเป็นพัน : in Thousands

สถานภาพแรงงาน	รวม	ไม่มี การศึกษา	ต่ำกว่า ประถมศึกษา	ประถม ศึกษา	มัธยมศึกษา ตอนต้น	มัธยมศึกษาตอนปลาย				อุดมศึกษา			อื่น ๆ	ไม่ทราบ	LABOR FORCE STATUS
						None	Elementary	Lower Secondary	General/Academic	Vocational	Teacher Training	Academic			
ยอดรวม	54,992.9	2,528.5	13,589.1	11,241.7	9,810.5	6,606.3	1,863.8	11.4	5,863.7	2,262.9	921.3	93.6	200.1		TOTAL
กำลังแรงงานรวม	38,597.6	1,318.4	8,372.1	8,814.7	6,192.0	4,607.4	1,354.0	5.4	5,056.2	1,929.5	705.3	88.0	154.5		Total Labor Force
1. กำลังแรงงานปัจจุบัน	38,499.3	1,316.2	8,335.9	8,782.0	6,180.2	4,595.9	1,352.4	5.4	5,054.8	1,929.0	704.9	88.0	154.5		1. Current labor force
1.1 ผู้ใช้งานทำ	38,262.1	1,315.1	8,319.7	8,733.8	6,122.5	4,568.2	1,339.5	5.4	5,003.4	1,911.6	700.7	87.7	154.5		11 Employed
- ทำงาน	38,035.5	1,306.4	8,244.5	8,679.8	6,092.5	4,546.4	1,332.9	5.4	4,985.5	1,906.4	695.4	87.7	152.6		- At work
-ไม่ทำงานแต่มีงานประจำ	226.5	8.7	75.2	54.0	30.0	21.8	6.5	-	17.9	5.2	5.3	-	2.0		- With job but not at work
1.2 ผู้ว่างงาน	237.3	1.0	16.2	48.3	57.7	27.7	13.0	-	51.5	17.4	4.2	0.4	-		12 Unemployed
- หางานทำ	50.4	-	2.9	13.6	9.5	5.6	1.7	-	14.7	1.1	1.0	0.4	-		- Looking for work
-ไม่หางานทำ/พร้อมที่จะทำงาน	186.9	1.0	13.3	34.7	48.3	22.2	11.3	-	36.7	16.3	3.2	-	-		- Not looking/available for work
2. กำลังแรงงานที่รอฤดูกาล	98.3	2.2	36.2	32.6	11.8	11.5	1.6	-	1.4	0.5	0.4	-	-		2. Seasonally inactive labor force
ผู้ไม่อยู่ในกำลังแรงงาน	16,395.3	1,210.1	5,217.0	2,427.1	3,618.5	1,998.8	509.7	6.0	807.5	333.4	216.0	5.6	45.6		Persons not in Labor Force
1. ทำงานบ้าน	4,910.4	263.6	1,606.0	996.2	776.7	541.4	151.6	0.2	342.9	176.8	35.5	3.0	16.4		1. Household work
2. เรียนหนังสือ	4,463.5	-	3.3	682.5	2,370.9	1,077.5	246.2	2.9	36.9	33.9	9.5	-	-		2. Studies
3. ยั้งคัก ขรา/ไม่สามารถทำงานได้	5,386.4	920.8	3,381.2	537.5	195.9	150.2	34.3	0.2	86.9	47.9	15.1	2.3	14.2		3. Too young/old/incapable of work
4. อื่น ๆ	1,635.1	25.8	226.5	210.9	275.0	229.8	77.6	2.7	340.9	74.9	155.8	0.3	14.9		4. Others

1/ รวมอาชีพระยะสั้น 1/ Including Short Course Vocational

ตารางที่ 3 จำนวนประชากรอายุ 15 ปีขึ้นไป จำแนกตามระดับการศึกษาที่สำเร็จ สถานภาพแรงงาน และเพศ ทั้งราชอาณาจักร

TABLE 3 POPULATION 15 YEARS AND OVER BY LEVEL OF EDUCATIONAL ATTAINMENT, LABOR FORCE STATUS AND SEX, WHOLE KINGDOM

หน่วยเป็นพัน : In Thousands

สถานภาพแรงงาน	มัธยมศึกษาตอนปลาย											อื่นๆ		LABOR FORCE STATUS
	รวม	ไม่มีการศึกษา	ต่ำกว่าประถมศึกษา	ประถมศึกษา	ประถมศึกษาตอนต้น	Upper Secondary Level			อุดมศึกษา		1/ Others	1/ Unknown		
						None	Elementary	Lower Secondary	General/Academic	Vocational			Teacher Training	
ชาย	26,596.6	927.2	5,953.0	5,803.9	5,184.6	3,392.5	1,057.2	7.7	2,557.6	1,249.8	302.8	50.0	110.5	MALE
กำลังแรงงานรวม	21,024.3	635.2	4,382.7	4,978.4	3,757.5	2,642.5	838.9	3.6	2,275.4	1,152.4	219.4	48.8	89.5	Total Labor Force
1. กำลังแรงงานปัจจุบัน	20,967.0	634.1	4,364.4	4,960.7	3,749.3	2,634.2	837.3	3.6	2,274.2	1,151.9	219.0	48.8	89.5	1. Current labor force
1.1 ผู้มีงานทำ	20,810.0	633.8	4,353.9	4,923.5	3,709.1	2,615.9	828.5	3.6	2,245.9	1,140.8	217.2	48.5	89.5	1.1 Employed
- ทำงาน	20,668.8	629.9	4,302.6	4,889.7	3,688.6	2,599.8	824.9	3.6	2,239.5	1,136.9	215.6	48.5	89.3	- At work
- ไม่ทำงานแต่มีงานประจำ	141.2	3.9	51.3	33.8	20.5	16.1	3.5	-	6.4	3.9	1.6	-	0.3	- With job but not at work
1.2 ผู้ว่างงาน	157.0	0.3	10.6	37.2	40.2	18.3	8.9	-	28.3	11.2	1.8	0.3	-	1.2 Unemployed
- หางานทำ	34.8	-	2.0	11.1	6.7	4.4	1.5	-	8.5	0.3	-	0.3	-	- Looking for work
- ไม่หางานทำ/พร้อมที่จะทำงาน	122.2	0.3	8.6	26.1	33.5	13.9	7.4	-	19.8	10.8	1.8	-	-	- Not looking/available for work
2. กำลังแรงงานที่รอฤดูกาล	57.3	1.1	18.3	17.7	8.3	8.3	1.6	-	1.2	0.5	0.4	-	-	2. Seasonally inactive labor force
ผู้ไม่อยู่ในกำลังแรงงาน	5,572.3	292.0	1,570.3	825.5	1,427.1	750.0	218.3	4.1	282.2	97.4	83.4	1.2	21.0	Persons not in Labor Force
1. ทำงานบ้าน	176.4	5.0	42.2	40.0	39.6	19.7	6.2	-	13.3	8.9	0.2	0.1	1.2	1. Household work
2. เรียนหนังสือ	2,120.8	-	1.9	362.5	1,081.6	479.6	146.7	2.5	21.1	17.6	7.2	-	-	2. Studies
3. ยึดถือ ขรา/ไม่สามารถทำงานได้	2,319.1	277.8	1,402.4	289.8	132.0	100.6	22.2	0.2	53.2	26.2	6.8	0.7	7.3	3. Too young/old/incapable of work
4. อื่น ๆ	956.1	9.1	123.8	133.3	173.9	150.2	43.1	1.4	194.6	44.7	69.2	0.3	12.5	4. Others
หญิง	28,396.3	1,601.3	7,636.1	5,437.8	4,625.9	3,213.8	806.6	3.7	3,306.2	1,013.1	618.6	43.7	89.6	FEMALE
กำลังแรงงานรวม	17,573.3	683.2	3,989.4	3,836.3	2,434.5	1,965.0	515.1	1.8	2,780.9	777.1	485.9	39.2	65.0	Total Labor Force
1. กำลังแรงงานปัจจุบัน	17,532.4	682.0	3,971.4	3,821.4	2,431.0	1,961.7	515.1	1.8	2,780.7	777.1	485.9	39.2	65.0	1. Current labor force
1.1 ผู้มีงานทำ	17,452.1	681.3	3,965.9	3,810.3	2,413.4	1,952.3	511.0	1.8	2,757.5	770.9	483.5	39.1	65.0	1.1 Employed
- ทำงาน	17,366.7	676.5	3,942.0	3,790.1	2,403.9	1,946.6	508.0	1.8	2,746.0	769.5	479.8	39.1	63.3	- At work
- ไม่ทำงานแต่มีงานประจำ	85.4	4.8	23.9	20.2	9.6	5.7	3.0	-	11.5	1.3	3.7	-	1.7	- With job but not at work
1.2 ผู้ว่างงาน	80.3	0.7	5.6	11.0	17.5	9.4	4.1	-	23.2	6.2	2.4	0.1	-	1.2 Unemployed
- หางานทำ	15.6	-	0.9	2.5	2.7	1.2	0.2	-	6.2	0.8	1.0	0.1	-	- Looking for work
- ไม่หางานทำ/พร้อมที่จะทำงาน	64.7	0.7	4.6	8.5	14.8	8.3	3.9	-	17.0	5.5	1.4	-	-	- Not looking/available for work
2. กำลังแรงงานที่รอฤดูกาล	41.0	1.1	18.0	14.9	3.5	3.3	-	-	0.2	-	-	-	-	2. Seasonally inactive labor force
ผู้ไม่อยู่ในกำลังแรงงาน	10,823.0	918.2	3,646.7	1,601.5	2,191.5	1,248.8	291.5	1.9	525.3	236.0	132.7	4.4	24.6	Persons not in Labor Force
1. ทำงานบ้าน	4,734.0	258.6	1,563.8	956.1	737.2	521.8	145.4	0.2	329.6	167.9	35.4	2.9	15.2	1. Household work
2. เรียนหนังสือ	2,342.7	-	1.5	320.0	1,289.2	597.9	99.4	0.4	15.8	16.3	2.3	-	-	2. Studies
3. ยึดถือ ขรา/ไม่สามารถทำงานได้	3,067.3	642.9	1,978.8	247.8	63.9	49.6	12.1	-	33.7	21.6	8.4	1.5	7.0	3. Too young/old/incapable of work
4. อื่น ๆ	679.0	16.7	102.7	77.6	101.2	79.6	34.5	1.3	146.3	30.2	86.6	-	2.4	4. Others

1/ รวมอาชีพระยะสั้น 1/ Including Short Course Vocational

ตารางที่ 3 จำนวนประชากรอายุ 15 ปีขึ้นไป จำแนกตามระดับการศึกษาที่สำเร็จ สถานภาพแรงงาน เพศ และเขตการปกครอง ทวีราชอาณาจักร (ต่อ)
TABLE 3 POPULATION 15 YEARS AND OVER BY LEVEL OF EDUCATIONAL ATTAINMENT, LABOR FORCE STATUS, SEX AND AREA, WHOLE KINGDOM (Contd)

ไตรมาสที่ 4/2557 : Quarter 4/2014

ในเขตเทศบาล MUNICIPAL AREA

หน่วยเป็นพัน : In Thousands

สถานภาพแรงงาน	ไม่มี การศึกษา None	ต่ำกว่า ประถมศึกษา Less than Elementary	ประถมศึกษา Elementary	มัธยมศึกษา ตอนต้น Lower Secondary	มัธยมศึกษาตอนปลาย Upper Secondary Level				อุดมศึกษา Higher Level			LABOR FORCE STATUS	
					สายสามัญ General/ Academic	สายอาชีพ Vocational	สายวิชา- การศึกษา Teacher Training	สายวิชาการ Academic	สายวิชาชีพ Higher Technical Education	สายวิชา- การศึกษา Teacher Training	อื่นๆ Others		ไม่ทราบ Unknown
รวม Total													
ยอดรวม	973.2	4,596.1	4,216.6	4,308.1	3,497.9	1,074.8	3.1	4,338.1	1,289.3	511.5	34.2	121.4	TOTAL
กำลังแรงงานรวม	520.1	2,648.2	3,219.2	2,715.5	2,255.7	786.9	1.1	3,705.0	1,073.7	359.8	31.9	88.7	Total Labor Force
1. กำลังแรงงานปัจจุบัน	518.7	2,640.0	3,210.6	2,713.2	2,252.1	785.4	1.1	3,704.3	1,073.2	359.8	31.9	88.7	1. Current labor force
1.1 ผู้จ้างทำ - ทำงาน	518.0	2,635.1	3,190.4	2,689.8	2,236.4	775.3	1.1	3,670.4	1,066.2	357.8	31.5	88.7	1.1 Employed
- ไม่ทำงานแต่มีประจำ	0.7	13.1	18.2	23.4	21.7	19.1	0.0	33.9	7.0	2.0	0.4	-	- At work
1.2 ผู้ว่างงาน - หางานทำ	0.7	4.5	11.4	20.9	11.6	8.4	-	23.3	6.2	2.0	-	-	- With job but not at work
- ไม่ทำงานทั้ง/พร้อมที่จะทำงาน	0.7	4.5	11.4	20.9	11.6	8.4	-	23.3	6.2	2.0	-	-	- Looking for work
2. กำลังแรงงานที่หยุดพัก	1.4	8.2	8.6	2.4	3.6	1.6	-	0.7	0.5	-	-	-	2. Seasonally inactive labor force
ผู้ไม่อยู่ในกำลังแรงงาน	453.2	1,947.9	997.5	1,592.6	1,242.2	287.9	2.0	633.1	215.6	151.7	2.3	32.7	Persons not in Labor Force
1. ทำงานบ้าน	93.2	603.5	417.0	340.4	256.4	88.8	0.1	245.8	110.8	24.6	2.0	8.9	1. Household work
2. เรียนหนังสือ	-	2.0	255.9	1,008.4	743.2	121.3	0.5	31.0	22.3	7.9	-	-	2. Studies
3. ยั้งเด็ก ขรา/ไม่สามารถทำงานได้	344.5	1,234.2	234.6	107.5	102.5	25.1	0.2	79.4	33.0	11.8	0.3	9.3	3. Too young/old/incapable of work
4. อื่น ๆ	15.5	108.3	90.0	136.3	140.1	52.7	1.3	276.9	49.5	107.4	-	14.6	4. Others

/ Including Short Course Vocational

ตารางที่ 3 จำนวนประชากรอายุ 15 ปีขึ้นไป จำแนกตามระดับการศึกษาที่สำเร็จ สถานภาพแรงงาน เพศ และเขตการปกครอง ทวีราชอาณาจักร (ต่อ)

TABLE 3 POPULATION 15 YEARS AND OVER BY LEVEL OF EDUCATIONAL ATTAINMENT, LABOR FORCE STATUS, SEX AND AREA, WHOLE KINGDOM (Contd)

สถานภาพแรงงาน	ในเขตเทศบาล MUNICIPAL AREA												รวม	ไม่มี การศึกษา	ต่ำกว่า ประถมศึกษา Less than Elementary	ประถม ศึกษา Elementary	มัธยมศึกษาตอนปลาย Upper Secondary Level				อุดมศึกษา Higher Level				LABOR FORCE STATUS
	None	Elementary	General/ Academic	Lower Secondary	มธยมศึกษา ตอนต้น Lower Secondary	สาขาศึกษา ทั่วไป General/ Academic	สาขาวิชา- การศึกษ Teacher Training	สาขาวิชา การศึกษ Teacher Training	สาขาวิชาการ Academic	สาขาวิชาชีพ Technical Education	สาขาวิชา การศึกษ Teacher Training	อื่นๆ Others					ไม่ทราบ Unknown								
																		LABOR FORCE STATUS							
ยอดรวม	973.2	4,596.1	4,216.6	4,308.1	3,497.9	1,074.8	3.1	4,338.1	1,289.3	511.5	34.2	121.4	TOTAL												
ชาย	360.6	1,921.0	2,141.8	2,252.4	1,808.3	590.8	2.1	1,923.6	702.9	170.2	17.6	63.7	MALE												
กำลังแรงงานรวม	254.9	1,351.2	1,811.2	1,598.2	1,283.5	472.8	0.5	1,682.9	638.4	115.8	17.3	46.2	Total Labor Force												
1. กำลังแรงงานปัจจุบัน	254.9	1,348.4	1,806.2	1,596.0	1,281.7	471.2	0.5	1,682.2	637.9	115.8	17.3	46.2	1. Current labor force												
1.1 ผู้มีงานทำ	253.9	1,344.8	1,789.4	1,579.8	1,271.6	463.4	0.5	1,660.2	633.8	114.6	17.0	46.2	1.1 Employed												
- ทำงาน	251.8	1,327.4	1,779.5	1,573.2	1,265.0	462.6	0.5	1,658.3	632.2	113.9	17.0	45.9	- At work												
- ไม่ทำงานแต่มีงานประจำ	2.2	17.5	9.9	6.6	6.6	0.8	-	1.9	1.6	0.7	-	0.3	- With job but not at work												
1.2 ผู้ว่างงาน	0.3	3.6	16.8	16.2	10.1	7.8	-	22.0	4.1	1.2	0.3	-	1.2 Unemployed												
- หางานทำ	-	0.4	8.2	1.7	3.1	1.5	-	7.3	0.3	-	0.3	-	- Looking for work												
- ไม่หางานทำ/พร้อมที่จะทำงาน	0.3	3.2	8.6	14.6	7.0	6.3	-	14.7	3.8	1.2	-	-	- Not looking/available for work												
2. กำลังแรงงานที่รอฤดูกาล	15.2	0.7	2.8	2.2	1.8	1.6	-	0.7	0.5	-	-	-	2. Seasonally inactive labor force												
ผู้ไม่อยู่ในกำลังแรงงาน	105.7	569.8	330.6	654.2	524.8	118.0	1.6	240.7	64.5	54.4	0.3	17.5	Persons not in Labor Force												
1. ทำงานบ้าน	2.1	17.9	20.5	16.7	12.1	4.1	-	12.6	5.8	0.2	0.1	0.2	1. Household work												
2. เรียนหนังสือ	-	0.9	133.9	475.8	347.7	69.9	0.2	17.3	13.9	6.6	-	-	2. Studies												
3. ชังคดี ซก/ไม่สามารถทำงานได้	924.3	97.9	483.5	65.8	69.6	15.9	0.2	48.7	16.9	4.7	0.2	5.1	3. Too young/old/incapable of work												
4. อื่น ๆ	599.4	67.5	60.4	95.9	95.3	28.2	1.2	162.2	27.9	42.9	-	12.2	4. Others												
หญิง	612.6	2,675.2	2,074.8	2,055.7	1,689.6	484.0	1.0	2,414.4	586.4	341.3	16.6	57.8	FEMALE												
กำลังแรงงานรวม	265.2	1,297.0	1,407.9	1,117.4	972.2	314.2	0.6	2,022.1	435.3	244.0	14.7	42.6	Total Labor Force												
1. กำลังแรงงานปัจจุบัน	264.5	1,291.6	1,404.4	1,117.2	970.4	314.2	0.6	2,022.1	435.3	244.0	14.7	42.6	1. Current labor force												
1.1 ผู้มีงานทำ	264.1	1,290.3	1,401.0	1,110.0	964.8	311.9	0.6	2,010.2	432.4	243.2	14.6	42.6	1.1 Employed												
- ทำงาน	263.2	1,283.2	1,396.4	1,106.1	963.1	309.6	0.6	2,003.7	431.2	242.1	14.6	42.5	- At work												
- ไม่ทำงานแต่มีงานประจำ	0.9	7.1	4.7	3.9	1.7	2.3	-	6.4	1.2	1.2	-	0.0	- With job but not at work												
1.2 ผู้ว่างงาน	0.4	1.3	3.4	7.1	5.6	2.2	-	11.9	2.9	0.8	0.1	-	1.2 Unemployed												
- หางานทำ	-	0.0	0.6	0.8	1.0	0.2	-	3.3	0.5	-	0.1	-	- Looking for work												
- ไม่หางานทำ/พร้อมที่จะทำงาน	0.4	1.3	2.8	6.4	4.6	2.0	-	8.6	2.4	0.8	-	-	- Not looking/available for work												
2. กำลังแรงงานที่รอฤดูกาล	11.7	0.8	3.5	0.2	1.8	-	-	-	-	-	-	-	2. Seasonally inactive labor force												
ผู้ไม่อยู่ในกำลังแรงงาน	487.6	347.4	666.9	938.3	717.5	169.8	0.5	392.4	151.1	97.3	2.0	15.2	Persons not in Labor Force												
1. ทำงานบ้าน	2,099.2	91.1	396.5	323.6	244.3	84.7	0.1	233.3	105.0	24.5	1.9	8.6	1. Household work												
2. เรียนหนังสือ	1,126.2	-	122.0	532.6	395.5	51.3	0.4	13.8	8.4	1.3	-	-	2. Studies												
3. ชังคดี ซก/ไม่สามารถทำงานได้	1,258.0	246.7	118.8	41.7	32.9	9.3	-	30.6	16.0	7.1	0.1	4.1	3. Too young/old/incapable of work												
4. อื่น ๆ	393.1	9.6	29.6	40.4	44.8	24.5	0.0	114.7	21.6	64.5	-	2.4	4. Others												

/ Including Short Course Vocational

ตารางที่ 3 จำนวนประชากรอายุ 15 ปีขึ้นไป จำนวนตามระดับการศึกษาที่สำเร็จ สถานภาพแรงงาน เพศ และเขตปกครอง ทวีราชอาณาจักร (ต่อ)

TABLE 3 POPULATION 15 YEARS AND OVER BY LEVEL OF EDUCATIONAL ATTAINMENT, LABOR FORCE STATUS, SEX AND AREA, WHOLE KINGDOM (Contd)

สถานภาพแรงงาน	นอกเขตเทศบาล NON-MUNICIPAL AREA													รวม	LABOR FORCE STATUS
	มัธยมศึกษาตอนปลาย						อุดมศึกษา						ไม่ทราบ		
	ไม่มี การศึกษา	ต่ำกว่า ประถมศึกษา	ประถมศึกษา Elementary	ประถมศึกษา Less than Elementary	มัธยมศึกษา ตอนต้น	มัธยมศึกษา Lower Secondary	สายสามัญ General/ Academic	สายอาชีพ ศึกษา Vocational	สายวิชา- การศึกษา Teacher Training	สายวิชาการ Academic	สายวิชาชีพ Higher Technical Education	สายวิชา- การศึกษา Teacher Training			
None	Elementary	Less than Elementary	Lower Secondary	General/ Academic	Vocational	Teacher Training	Academic	Higher Technical Education	Teacher Training	Others	Unknown				
ยอดรวม	1,555.2	8,993.0	7,025.1	5,502.4	3,108.4	788.9	8.3	1,525.7	973.6	409.9	59.4	78.7	TOTAL		
กำลังแรงงานรวม	798.3	5,723.9	5,595.5	3,476.5	2,351.8	567.1	4.3	1,351.2	855.9	345.5	56.1	65.8	Total Labor Force		
1. กำลังแรงงานปัจจุบัน	797.5	5,695.8	5,571.5	3,467.0	2,343.8	567.1	4.3	1,350.6	855.9	345.1	56.1	65.8	1. Current labor force		
1.1 ผู้มีงานทำ	797.1	5,684.6	5,543.4	3,432.7	2,331.8	564.2	4.3	1,333.0	845.5	342.9	56.1	65.8	1.1 Employed		
- ทำงาน	791.5	5,633.9	5,504.0	3,413.2	2,318.3	560.7	4.3	1,323.5	843.0	339.5	56.1	64.2	- At work		
- ไม่ทำงานแต่มีงานประจำ	5.6	50.7	39.4	19.5	13.5	3.5	-	9.6	2.4	3.4	-	1.7	- With job but not at work		
1.2 ผู้ว่างงาน	0.3	11.2	28.1	34.3	12.0	2.9	-	17.5	10.4	2.2	-	-	1.2 Unemployed		
- หางานทำ	-	2.5	4.8	7.0	1.5	-	-	4.1	0.3	1.0	-	-	- Looking for work		
- ไม่หางานทำ/พร้อมที่จะทำงาน	0.3	8.7	23.3	27.3	10.5	2.9	-	13.4	10.1	1.2	-	-	- Not Looking/available for work		
2. กำลังแรงงานที่รอฤดูกาล	0.8	28.1	24.0	9.4	7.9	-	-	0.7	-	0.4	-	-	2. Seasonally inactive labor force		
ผู้ไม่อยู่ในกำลังแรงงาน	757.0	3,269.1	1,429.6	2,026.0	756.6	221.9	4.0	174.4	117.7	64.3	3.3	12.8	Persons not in Labor Force		
1. ทำงานบ้าน	170.4	1,002.5	579.1	436.4	285.0	62.8	0.2	97.1	66.0	10.9	1.0	7.6	1. Household work		
2. เรียนหนังสือ	-	1.3	426.6	1,362.5	334.3	124.9	2.4	5.9	11.6	1.7	-	-	2. Studies		
3. ยิงศึก ขร/ไม่สามารถทำงานได้	576.2	2,146.9	303.0	88.4	47.6	9.2	-	7.5	14.9	3.3	2.0	5.0	3. Too young/old/incapable of work		
4. อื่น ๆ	10.3	118.3	120.9	138.7	89.7	24.9	1.4	64.0	25.3	48.5	0.3	0.3	4. Others		

1/ รวมอาชีพระยะสั้น 1/ Including Short Course Vocational

ตารางที่ 3 จำนวนประชากรอายุ 15 ปีขึ้นไป จำนวนตามระดับการศึกษาที่สำเร็จ สถานภาพแรงงาน เพศ และเขตการปกครอง ทวีปราชอาณาจักร (ต่อ)
 TABLE 3 POPULATION 15 YEARS AND OVER BY LEVEL OF EDUCATIONAL ATTAINMENT, LABOR FORCE STATUS, SEX AND AREA, WHOLE KINGDOM (Contd)

สถานภาพแรงงาน	รวม	มณฑลเทศาภิบาล NON-MUNICIPAL AREA										LABOR FORCE STATUS		
		ไม่มีการศึกษา					อุดมศึกษา							
		None	ต่ำกว่าประถมศึกษา Less than Elementary	ประถมศึกษา Elementary	มัธยมศึกษาตอนต้น Lower Secondary	สามัญ General/Academic	สายอาชีพ Vocational	สายวิชาการ Teacher Training	สายวิชาชีพ Academic	สายวิชาชีพ Technical Education	สายวิชา- การศึกษ Teacher Training		อื่นๆ Others	ไม่ทราบ Unknown
ชาย	30,028.5	1,555.2	8,993.0	7,025.1	5,502.4	3,108.4	788.9	8.3	1,525.7	973.6	409.9	59.4	78.7	TOTAL
1. กำลังแรงงาน	14,641.7	566.6	4,032.0	3,662.1	2,932.2	1,584.2	466.4	5.6	634.0	546.9	132.6	32.4	46.8	MALE
1.1. กำลังแรงงานปัจจุบัน	11,751.5	380.3	3,031.5	3,167.1	2,159.4	1,359.0	366.1	3.0	592.4	514.0	103.6	31.6	43.4	Total Labor Force
1.1.1 ผู้จ้างทำ	11,709.5	379.9	3,016.0	3,154.5	2,153.3	1,352.5	366.1	3.0	592.0	514.0	103.2	31.6	43.4	1. Current labor force
1.1.2 ผู้จ้างทำ	11,635.0	379.9	3,009.0	3,134.1	2,129.3	1,344.3	365.1	3.0	585.7	507.0	102.6	31.6	43.4	1.1 Employed
1.1.3 ผู้จ้างทำ	11,541.8	378.1	2,975.2	3,110.3	2,115.4	1,334.8	362.4	3.0	581.2	504.7	101.7	31.6	43.4	- At work
1.1.4 ผู้จ้างทำ	93.2	1.8	33.8	23.9	13.9	9.5	2.7	-	4.5	2.3	0.9	-	-	- With job but not at work
1.2 ผู้ว่างงาน	74.4	-	7.0	20.4	24.0	8.2	1.1	-	6.3	7.1	0.6	-	-	12 Unemployed
1.2.1 ผู้ว่างงาน	12.0	-	1.6	2.9	5.1	1.3	-	-	1.2	-	-	-	-	- Looking for work
1.2.2 ผู้ว่างงาน	62.4	-	5.4	17.5	18.9	6.9	1.1	-	5.1	7.1	0.6	-	-	- Not looking/available for work
2. กำลังแรงงานที่รอฤดูกาล	42.1	0.4	15.5	12.7	6.1	6.5	-	-	0.5	-	0.4	-	-	2. Seasonally inactive labor force
2.1 กำลังแรงงานที่รอฤดูกาล	2,890.2	186.2	1,000.5	494.9	772.9	225.2	100.3	2.5	41.5	32.9	29.0	0.8	3.4	Persons not in Labor Force
2.1.1 กำลังแรงงานที่รอฤดูกาล	84.2	3.0	24.3	19.5	22.9	7.6	2.2	-	0.7	3.2	-	-	1.0	1. Household work
2.1.2 กำลังแรงงานที่รอฤดูกาล	1,054.6	-	0.9	228.6	605.8	131.9	76.8	2.4	3.9	3.7	0.6	-	-	2. Studies
2.1.3 กำลังแรงงานที่รอฤดูกาล	1,394.8	180.0	918.9	174.0	66.2	30.9	6.3	-	4.5	9.3	2.1	0.5	2.1	3. Too young/old/incapable of work
2.1.4 กำลังแรงงานที่รอฤดูกาล	356.6	3.3	56.3	72.9	78.0	54.8	14.9	0.2	32.5	16.8	26.4	0.3	0.3	4. Others
2.1.5 กำลังแรงงานที่รอฤดูกาล	15,386.8	988.7	4,960.9	3,363.1	2,570.2	1,524.2	322.6	2.7	891.7	426.7	277.3	27.0	31.9	FEMALE
2.1.6 กำลังแรงงานที่รอฤดูกาล	9,440.3	417.9	2,692.4	2,428.4	1,317.1	992.8	200.9	1.3	758.8	341.8	241.9	24.6	22.4	Total Labor Force
2.1.7 กำลังแรงงานที่รอฤดูกาล	9,411.0	417.6	2,679.8	2,417.0	1,313.8	991.3	200.9	1.3	758.6	341.8	241.9	24.6	22.4	1. Current labor force
2.1.8 กำลังแรงงานที่รอฤดูกาล	9,366.4	417.2	2,675.6	2,409.3	1,303.4	987.5	199.1	1.3	747.3	338.5	240.3	24.6	22.4	1.1 Employed
2.1.9 กำลังแรงงานที่รอฤดูกาล	9,310.4	413.4	2,658.7	2,393.8	1,297.8	983.5	198.3	1.3	742.3	338.3	237.7	24.6	20.8	- At work
2.1.10 กำลังแรงงานที่รอฤดูกาล	56.0	3.9	16.9	15.6	5.6	4.0	0.7	-	5.1	0.2	2.5	-	1.7	- With job but not at work
2.1.11 กำลังแรงงานที่รอฤดูกาล	44.6	0.3	4.2	7.7	10.4	3.8	1.9	-	11.3	3.3	1.7	-	-	12 Unemployed
2.1.12 กำลังแรงงานที่รอฤดูกาล	9.2	-	0.9	1.9	2.0	0.2	-	-	2.9	0.3	1.0	-	-	- Looking for work
2.1.13 กำลังแรงงานที่รอฤดูกาล	35.4	0.3	3.4	5.8	8.4	3.6	1.9	-	8.3	3.0	0.7	-	-	- Not looking/available for work
2.2 กำลังแรงงานที่รอฤดูกาล	29.3	0.4	12.6	11.4	3.3	1.5	-	-	0.2	-	-	-	-	2. Seasonally inactive labor force
2.2.1 กำลังแรงงานที่รอฤดูกาล	5,946.5	570.7	2,268.6	934.7	1,253.1	531.4	121.6	1.4	132.9	84.9	35.3	2.5	9.4	Persons not in Labor Force
2.2.2 กำลังแรงงานที่รอฤดูกาล	2,634.8	167.5	978.2	559.6	413.5	277.5	60.7	0.2	96.4	62.9	10.9	1.0	6.6	1. Household work
2.2.3 กำลังแรงงานที่รอฤดูกาล	1,216.5	-	0.4	198.0	756.7	202.4	48.1	-	2.0	7.9	1.1	-	-	2. Studies
2.2.4 กำลังแรงงานที่รอฤดูกาล	1,809.2	396.3	1,228.0	129.0	22.2	16.7	2.8	-	3.0	5.6	1.3	1.5	2.8	3. Too young/old/incapable of work
2.2.5 กำลังแรงงานที่รอฤดูกาล	286.0	7.0	61.9	48.0	60.8	34.9	10.0	1.3	31.6	8.5	22.1	-	-	4. Others

1/ รวมอาชีพระยะสั้น 1/ Including Short Course Vocational

ตารางที่ 4 จำนวนผู้มีงานทำ จำแนกตามระดับการศึกษาที่สำเร็จ อาชีพ ทั้งราชอาณาจักร
TABLE 4 EMPLOYED PERSONS BY LEVEL OF EDUCATIONAL ATTAINMENT, OCCUPATION , WHOLE KINGDOM

หน่วยเป็นพัน : In Thousands

ไตรมาสที่ 4/2557 : Quarter 4/2014

อาชีพ	รวม	ไม่มี การศึกษา	ต่ำกว่า ประถมศึกษา	ประถมศึกษา Elementary	ประถมศึกษา Less than Elementary	ประถมศึกษา Elementary	มัธยมศึกษาตอนปลาย				อุดมศึกษา		อื่นๆ 1/	ไม่ทราบ	OCCUPATION
							สาขามัธยมศึกษา General/ Academic	สาขาวิชา- ศึกษา Vocational	สาขาวิชา- การศึกษา Teacher Training	สาขาวิชา- การศึกษา Teacher Training	สาขาวิชา- การศึกษา Higher Technical Education	สาขาวิชา- การศึกษา Higher Technical Education			
ยอดรวม	38,262.1	1,315.1	8,319.7	8,733.8	6,122.5	4,568.2	1,339.5	5.4	5,003.4	1,911.6	700.7	87.7	154.5	TOTAL	
1. ผู้จัดการ ข้าราชการระดับอาวุโส และผู้บัญชาการกองทัพอากาศ	1,414.9	5.1	111.7	138.1	124.9	189.9	48.8	0.1	665.1	96.4	29.2	-	5.7	1. managers, senior officials and Legislators	
2. ผู้ประกอบการวิชาชีพด้านต่างๆ	2,214.7	1.6	12.0	19.5	33.9	66.4	30.2	-	1,412.4	166.8	465.7	0.5	5.7	2. Professionals	
3. เจ้าหน้าที่เทคนิคและผู้ประกอบอาชีพ ที่เกี่ยวข้องกับด้านต่างๆ	1,740.2	2.8	42.5	58.8	102.5	169.4	112.2	0.2	920.9	291.9	34.6	0.6	3.8	3. Technicians and associate professionals	
4. เสมียน	1,510.9	0.6	17.0	55.8	144.8	227.6	111.9	-	695.1	211.5	37.9	-	8.7	4. Clerks	
5. พนักงานบริการและผู้จำหน่ายสินค้า	7,219.6	147.0	1,325.2	1,448.8	1,336.4	1,241.7	378.4	1.5	830.8	401.9	78.7	2.1	27.2	5. Service workers and sell goods	
6. ผู้ปฏิบัติงานที่มีฝีมือในด้านการเกษตร ป่าไม้ และประมง	12,146.2	514.3	4,701.3	3,625.5	1,696.1	1,031.6	178.6	1.7	173.6	175.1	34.0	4.1	10.4	6. Skilled agricultural forest and fishery workers	
7. ช่างฝีมือ และผู้ปฏิบัติงานที่เกี่ยวข้อง	4,457.0	132.3	864.2	1,196.8	928.1	517.1	241.3	0.1	171.3	345.1	11.6	20.7	28.3	7. Craft and associate professionals	
8. ผู้ควบคุมเครื่องจักรโรงงานและเครื่องจักร และผู้ปฏิบัติงานด้านการประกอบ	3,650.1	115.9	371.0	927.3	992.3	771.5	165.4	1.9	68.6	167.7	5.0	37.1	26.4	8. Plant and machine controllers and assemblers	
9. ผู้ประกอบอาชีพทางพื้นฐาน	3,867.2	395.4	874.8	1,263.2	761.0	346.8	68.9	-	39.5	53.4	3.6	22.6	38.2	9. Elementary occupations	
10. คนงานซึ่งไม่ได้จำแนกไว้ในหมวดอื่น	41.3	-	-	-	2.7	6.3	3.9	-	26.0	1.7	0.5	-	0.2	10. Workers not classifiable by occupation	

1/ รวมอาชีพระยะสั้น 1/ Including Short Course Vocational

ตารางที่ 4 จำนวนผู้จ้างทำ จำแนกตามระดับการศึกษาที่สำเร็จ อาชีพ และเพศ ทั้งราชอาณาจักร

TABLE 4 EMPLOYED PERSONS BY LEVEL OF EDUCATIONAL ATTAINMENT, OCCUPATION AND SEX, WHOLE KINGDOM

ไตรมาสที่ 4/2557 : Quarter 4/2014

หน่วยนับพัน : in Thousands

อาชีพ	มัธยมศึกษาตอนปลาย										อุดมศึกษา			ไม่ทราบ	อื่น ๆ	I/ Others	OCCUPATION
	รวม	ไม่มีการศึกษา	ต่ำกว่าประถมศึกษา	ประถมศึกษา	มัธยมศึกษาตอนต้น	Upper Secondary Level			Higher Level			I/ Others					
						General/Academic	Vocational	Teacher Training	General/Technical Education	Higher Technical Education	Teacher Training						
ชาย	20,810.0	633.8	4,553.9	4,923.5	3,709.1	2,615.9	828.5	3.6	2,245.9	1,140.8	217.2	48.5	89.5	MALE			
1. ผู้จัดการข้าราชการอาวุโสและผู้บัญชาการ	972.4	2.7	94.8	109.2	95.3	138.8	41.0	0.1	395.1	72.1	18.8	-	4.4	1. managers, senior officials and Legislators			
2. ผู้ประกอบวิชาชีพด้านต่างๆ	925.3	0.9	5.7	11.2	21.3	30.5	15.1	-	657.2	60.6	118.2	0.1	4.5	2. Professionals			
3. เจ้าหน้าที่เทคนิคและผู้ประกอบวิชาชีพที่เกี่ยวข้องกันต่างๆ	818.0	0.8	27.7	39.7	64.5	91.8	55.8	0.1	367.8	155.5	12.1	0.4	1.9	3. Technicians and associate professionals			
4. เสมียน	448.8	-	8.3	23.5	61.6	94.6	27.2	-	162.2	57.7	9.4	-	4.3	4. Clerks			
5. พนักงานบริการและผู้จำหน่ายสินค้า	2,931.2	38.6	437.6	563.0	570.0	563.9	176.3	0.3	354.2	192.9	24.5	0.7	9.3	5. Service workers and sell goods			
6. ผู้ปฏิบัติงานที่มีฝีมือในด้านเกษตรปาล์ม และปรง	7,028.0	240.8	2,600.7	2,018.6	1,097.8	660.6	128.1	1.2	122.1	126.4	22.0	2.4	7.4	6. Skilled agricultural forest and fishery workers			
7. ช่างฝีมือ และผู้ปฏิบัติงานที่เกี่ยวข้อง	3,234.4	73.0	529.3	874.8	709.7	362.5	217.0	0.1	114.5	312.1	8.2	11.1	21.9	7. Craft and associate professionals			
8. ผู้ควบคุมเครื่องจักรโรงงานและเครื่องจักรและผู้ปฏิบัติงานด้านการประกอบ	2,506.0	70.6	289.3	632.3	667.8	494.2	130.7	1.9	46.6	131.7	2.9	20.0	18.1	8. Plant and machine controllers and assemblers			
9. ผู้ประกอบอาชีพพื้นฐาน	1,928.1	206.5	360.5	651.2	419.4	175.2	36.1	-	14.9	31.7	1.0	13.8	17.8	9. Elementary occupations			
10. คนงานซึ่งมิได้จำแนกไว้ในหมวดอื่น	17.9	-	-	-	1.6	3.8	1.1	-	11.4	-	-	-	-	10. Workers not classifiable by occupation			
หญิง	17,452.1	681.3	3,965.9	3,810.3	2,413.4	1,952.3	511.0	1.8	2,757.5	770.9	483.5	39.1	65.0	FEMALE			
1. ผู้จัดการข้าราชการอาวุโสและผู้บัญชาการ	442.5	2.4	16.9	28.9	29.6	51.0	7.8	-	270.1	24.3	10.4	-	1.2	1. managers, senior officials and Legislators			
2. ผู้ประกอบวิชาชีพด้านต่างๆ	1,289.4	0.7	6.3	8.3	12.6	36.0	15.1	-	755.2	106.3	347.5	0.3	1.2	2. Professionals			
3. เจ้าหน้าที่เทคนิคและผู้ประกอบวิชาชีพที่เกี่ยวข้องกันต่างๆ	922.1	2.0	14.8	19.1	38.0	77.5	56.4	0.1	553.1	136.4	22.6	0.2	1.9	3. Technicians and associate professionals			
4. เสมียน	1,062.2	0.6	8.7	32.4	83.2	133.0	84.7	-	533.0	153.8	28.5	-	4.3	4. Clerks			
5. พนักงานบริการและผู้จำหน่ายสินค้า	4,288.4	108.4	887.6	885.8	766.3	677.8	202.0	1.2	476.6	209.0	54.2	1.4	18.0	5. Service workers and sell goods			
6. ผู้ปฏิบัติงานที่มีฝีมือในด้านเกษตรปาล์ม และปรง	5,118.2	273.5	2,100.6	1,606.9	598.2	371.0	50.5	0.5	51.6	48.7	12.0	1.7	3.0	6. Skilled agricultural forest and fishery workers			
7. ช่างฝีมือ และผู้ปฏิบัติงานที่เกี่ยวข้อง	1,222.6	59.3	334.9	322.1	218.4	154.6	24.3	-	56.8	32.9	3.3	9.6	6.4	7. Craft and associate professionals			
8. ผู้ควบคุมเครื่องจักรโรงงานและเครื่องจักรและผู้ปฏิบัติงานด้านการประกอบ	1,144.1	45.3	81.7	294.9	324.5	277.4	34.7	-	22.1	36.0	2.1	17.2	8.4	8. Plant and machine controllers and assemblers			
9. ผู้ประกอบอาชีพพื้นฐาน	1,939.1	189.0	514.3	612.0	341.6	171.6	32.8	-	24.6	21.7	2.5	8.8	20.4	9. Elementary occupations			
10. คนงานซึ่งมิได้จำแนกไว้ในหมวดอื่น	23.4	-	-	-	1.2	2.5	2.8	-	14.6	1.7	0.5	-	0.2	10. Workers not classifiable by occupation			

I/รวมอาชีพจะละเว้น I/ Including Short Course Vocational

ตารางที่ 4 จำนวนผู้จ้างทำ จำนวนตามระดับการศึกษาที่สำเร็จ อาชีพ เพศ และเขตการปกครอง ทวีปอาเซียน (ต่อ)

TABLE 4 EMPLOYED PERSONS BY LEVEL OF EDUCATIONAL ATTAINMENT, OCCUPATION, SEX AND AREA, WHOLE KINGDOM (Contd.)

อาชีพ	รวม	ไม่มี การศึกษา	ต่ำกว่า ประถมศึกษา	ประถมศึกษา	มัธยมศึกษาตอนปลาย						อุดมศึกษา			อื่นๆ	ไม่ทราบ	OCCUPATION	
					Elementary	Lower Secondary	General/ Academic	Vocational	Teacher Training	Academic	Higher Level		Others				Unknown
											Upper Secondary Level	Higher Technical Education					
Total		None	Elementary	Elementary	Lower Secondary	General/ Academic	Vocational	Teacher Training	Academic	Academic	Higher Technical Education	Higher Education	Others	Unknown			
ยอดรวม	17,260.7	518.0	2,635.1	3,190.4	2,689.8	2,236.4	775.3	1.1	3,670.4	1,066.2	357.8	315	88.7	TOTAL			
ชาย	9,175.0	253.9	1,344.8	1,789.4	1,579.8	1,271.6	463.4	0.5	1,660.2	633.8	114.6	17.0	46.2	MALE			
1. ผู้จัดการ ข้าราชการระดับอาวุโส และผู้บัญชาการ	575.6	0.5	40.6	41.2	42.3	62.4	29.2	0.1	302.2	42.6	13.4	-	1.2	1. managers, senior officials and Legislators			
2. ผู้ประกอบวิชาชีพด้านต่างๆ	672.8	0.8	2.6	8.4	10.1	20.2	9.1	-	519.1	38.0	60.6	0.1	3.9	2. Professionals			
3. เจ้าหน้าที่เทคนิคและผู้ประกอบวิชาชีพ ที่เกี่ยวข้องกันด้านต่างๆ	563.7	0.4	15.5	19.7	42.8	59.8	38.1	0.1	280.9	96.8	8.9	0.1	0.7	3. Technicians and associate professionals			
4. เสมียน	317.9	-	6.2	16.4	41.0	63.2	20.7	-	121.0	39.0	6.7	-	3.7	4. Clerks			
5. พนักงานบริการและผู้จำหน่ายสินค้า	1,854.8	27.1	235.4	334.0	355.0	367.7	123.2	0.3	275.4	116.1	14.5	0.6	5.7	5. Service workers and sell goods workers			
6. ผู้ปฏิบัติงานที่มีฝีมือในด้านการเกษตร ป่าไม้ และประมง	1,325.0	40.8	533.4	343.8	192.6	120.5	27.5	-	30.5	29.1	5.0	0.3	1.5	6. Skilled agricultural forest and fishery workers			
7. ช่างฝีมือ และผู้ปฏิบัติงานที่เกี่ยวข้อง	1,617.8	31.8	226.8	409.4	363.0	189.3	115.4	0.1	83.5	180.7	3.7	3.1	11.2	7. Craft and associate professionals			
8. ผู้ควบคุมเครื่องจักรโรงงานและเครื่องจักร และผู้ปฏิบัติงานด้านการประกอบ	1,425.8	39.2	153.4	359.5	372.9	298.3	83.3	-	26.9	75.8	1.3	6.8	8.4	8. Plant and machine controllers and assemblers			
9. ผู้ประกอบอาชีพงานพื้นฐาน	806.2	113.4	131.0	257.1	159.2	87.0	16.5	-	9.8	15.8	0.5	6.0	9.9	9. Elementary occupations			
10. คนงานซึ่งมิได้จำแนกไว้ในหมวดอื่น	15.5	-	-	-	0.9	3.2	0.5	-	11.0	-	-	-	-	10. Workers not classifiable by occupation			

1/ รวมอาชีพระยะสั้น 1/ Including Short Course Vocational

ไตรมาสที่ 4/2557 : Quarter 4/2014

ในเขตเทศบาล MUNICIPAL AREA

หน่วยเป็นพัน : In Thousands

ตารางที่ 4 จำนวนผู้จ้างทำ งานภาคตามระดับการศึกษาที่สำเร็จ อาชีพ เพศ และเขตการปกครอง ทวีปอาเซียน (ต่อ)
TABLE 4 EMPLOYED PERSONS BY LEVEL OF EDUCATIONAL ATTAINMENT, OCCUPATION, SEX AND AREA, WHOLE KINGDOM (Contd.)

หน่วยเป็นพัน : In Thousands

อาชีพ	รวม	ไม่มี การศึกษา	ต่ำกว่า ประถมศึกษา Less than Elementary	ประถมศึกษา Elementary	มัธยมศึกษา ตอนต้น Lower Secondary	มัธยมศึกษาตอนปลาย Upper Secondary Level				อุดมศึกษา Higher Level			ไม่ทราบ	อื่น ๆ	OCCUPATION								
						None	264.1	2.4	10.5	14.9	1,110.0	1,401.0				964.8	311.9	0.6	2,010.2	432.4	243.2	14.6	42.6
หญิง	8,085.7	264.1	1,290.3	1,401.0	1,110.0	964.8	311.9	0.6	2,010.2	432.4	243.2	14.6	42.6		FEMALE								
1. ผู้จัดการ ข้าราชการระดับอาวุโส และผู้บริหารทุกหน่วย	321.7	2.4	10.5	14.9	16.8	28.0	4.1	-	220.2	18.8	4.8	-	1.2	-	1. managers, senior officials and Legislators								
2. ผู้ประกอบวิชาชีพด้านต่าง ๆ	842.4	0.5	4.0	5.5	6.3	21.9	11.0	-	561.9	64.5	165.9	0.3	0.6	-	2. Professionals								
3. เจ้าหน้าที่เทคนิคและผู้ประกอบวิชาชีพ ที่เกี่ยวข้องกันด้านต่าง ๆ	621.5	0.6	9.0	12.4	22.0	43.7	30.6	0.1	414.3	72.4	14.8	0.2	1.4	-	3. Technicians and associate professionals								
4. เสมียน	702.9	0.5	5.8	22.3	54.3	87.8	65.3	-	361.7	84.3	17.2	-	3.7	-	4. Clerks								
5. พนักงานบริการและผู้จำหน่ายสินค้า	2,561.1	61.4	459.4	496.6	456.7	415.8	139.3	0.5	352.5	131.5	31.3	1.3	15.0	-	5. Service workers and sell goods workers								
6. ผู้ปฏิบัติงานที่มีฝีมือในด้านการเกษตร ป่าไม้ และประมง	911.2	38.1	404.7	269.8	96.9	65.8	11.4	-	11.7	11.7	3.0	0.2	-	-	6. Skilled agricultural forest and fishery workers								
7. ช่างฝีมือ และผู้ปฏิบัติงานที่เกี่ยวข้อง	570.5	29.0	124.6	156.7	105.4	73.3	12.5	-	41.6	20.8	2.7	1.4	2.6	-	7. Craft and associate professionals								
8. ผู้ควบคุมเครื่องจักรโรงงานและเครื่องจักร และผู้ปฏิบัติงานด้านการประกอบ	592.4	26.0	42.3	152.1	174.7	137.7	17.6	-	14.0	16.2	2.1	6.5	3.3	-	8. Plant and machine controllers and assemblers								
9. ผู้ประกอบอาชีพพื้นฐาน	941.3	105.7	230.2	270.7	175.7	90.3	18.7	-	18.5	10.4	1.6	4.8	14.7	-	9. Elementary occupations								
10. คนงานที่มิได้จำแนกไว้ในหมวดอื่น	20.7	-	-	-	1.2	2.5	1.4	-	13.8	1.7	-	-	0.2	-	10. Workers not classifiable by occupation								

1/ รวมอาชีพระยะสั้น 1/ Including Short Course Vocational

ตารางที่ 4 จำนวนผู้จ้างทำ จำแนกตามระดับการศึกษาที่สำเร็จ อาชีพ เพศ และเขตปกครอง ทั่วราชอาณาจักร (ต่อ)

TABLE 4 EMPLOYED PERSONS BY LEVEL OF EDUCATIONAL ATTAINMENT, OCCUPATION, SEX AND AREA, WHOLE KINGDOM (Contd.)

อาชีพ Occupation	รวม Total	ไม่มี การศึกษา None	ต่ำกว่า ประถมศึกษา Less than Elementary	ประถมศึกษา Elementary	มัธยมศึกษา ตอนต้น Lower Secondary	มัธยมศึกษาตอนปลาย Upper Secondary Level				อุดมศึกษา Higher Level			อื่นๆ Others	ไม่ทราบ Unknown	OCCUPATION
						สายสามัญ General/ Academic	สายอาชีพ- ศึกษา Vocational	สายวิชา- การศึกษา Teacher Training	สายวิชาการ Academic	สายวิชาชีพ Technical Education	สายวิชา- การศึกษา Teacher Training				
												สายสามัญ General/ Academic			
ยอดรวม	21,001.4	797.1	5,684.6	5,543.4	3,432.7	2,331.8	564.2	4.3	1,333.0	845.5	342.9	56.1	65.8	TOTAL	
ชาย	11,635.0	379.9	3,009.0	3,134.1	2,129.3	1,344.3	365.1	3.0	585.7	507.0	102.6	31.6	43.4	MALE	
1. ผู้จัดการ ข้าราชการระดับอาวุโส และผู้บริหารระดับสูง	396.8	2.2	54.2	68.0	53.1	76.5	11.8	-	92.9	29.6	5.5	-	3.2	1. managers, senior officials and Legislators	
2. ผู้ประกอบวิชาชีพด้านต่างๆ	252.5	0.2	3.2	2.9	11.2	10.3	6.1	-	138.0	22.5	57.6	-	0.6	2. Professionals	
3. เจ้าหน้าที่เทคนิคและผู้ประกอบวิชาชีพ ที่เกี่ยวข้องกับด้านต่างๆ	254.3	0.4	12.2	20.0	21.6	32.1	17.7	-	86.9	58.8	3.2	0.3	1.2	3. Technicians and associate professionals	
4. เสมียน	130.9	-	2.1	7.1	20.6	31.4	6.6	-	41.2	18.7	2.7	-	0.6	4. Clerks	
5. พนักงานบริการและผู้จำหน่ายสินค้า	1,076.4	11.4	202.2	229.0	215.0	196.2	53.2	-	78.9	76.8	10.0	0.2	3.6	5. Service workers and sell goods	
6. ผู้ปฏิบัติงานที่มีชื่อในด้านการพร ป่าไม้ และประมง	5,703.0	200.0	2,067.3	1,674.8	905.2	540.1	100.5	1.2	91.6	97.3	17.1	2.1	5.8	6. Skilled agricultural forest and fishery workers	
7. ช่างฝีมือ และผู้ปฏิบัติงานที่เกี่ยวข้อง	1,616.6	41.3	302.6	465.4	346.7	173.2	101.7	-	31.1	131.4	4.6	8.0	10.7	7. Craft and associate professionals	
8. ผู้ควบคุมเครื่องจักรโรงงานและเครื่องจักร และผู้ปฏิบัติงานด้านการประกอบ	1,080.3	31.4	135.9	272.8	294.9	195.9	47.4	1.9	19.6	56.0	1.6	13.2	9.7	8. Plant and machine controllers and assemblers	
9. ผู้ประกอบอาชีพงานพื้นฐาน	1,121.9	93.0	229.5	394.1	260.3	88.2	19.6	-	5.1	15.9	0.5	7.8	7.9	9. Elementary occupations	
10. คนงานซึ่งมีได้จำแนกไว้ในหมวดอื่น	2.3	-	-	-	0.7	0.6	0.6	-	0.4	-	-	-	-	10. Workers not classifiable by occupation	

1/ รวมอาชีพระยะสั้น 1/ Including Short Course Vocational

ตารางที่ 4 จำนวนผู้จ้างหน้า จำแนกตามระดับการศึกษาที่สำเร็จ อาชีพ เพศ และเขตการปกครอง ทวีปราชอาณาจักร (ต่อ)
TABLE 4 EMPLOYED PERSONS BY LEVEL OF EDUCATIONAL ATTAINMENT, OCCUPATION, SEX AND AREA, WHOLE KINGDOM (Contd.)

อาชีพ Occupation	รวม Total	ไม่มี การศึกษา None	ต่ำกว่า ประถมศึกษา Less than Elementary	ประถมศึกษา Elementary	มัธยมศึกษา ตอนต้น Lower Secondary	มัธยมศึกษาตอนปลาย Upper Secondary Level				อุดมศึกษา Higher Level		อื่นๆ Others	ไม่ทราบ Unknown	OCCUPATION
						General/ Academic	Vocational	สาขาวิชา- การศึกษา Teacher Training	สาขาวิชา- การศึกษา Teacher Training	สาขาวิชา- การศึกษา Higher Technical Education	สาขาวิชา- การศึกษา Teacher Training			
หญิง Female	9,366.4	417.2	2,675.6	2,409.3	1,303.4	987.5	199.1	747.3	338.5	240.3	24.6	22.4	FEMALE	
1. ผู้จัดการ ข้าราชการระดับอาวุโส และผู้บริหารระดับกลาง Senior managers, senior officials and Legislators	120.9	-	6.4	14.0	12.8	23.0	3.6	49.9	5.5	5.6	-	0.1	1. managers, senior officials and Legislators	
2. ผู้ประกอบวิชาชีพด้านต่างๆ Professionals	446.9	0.2	2.3	2.7	6.3	14.0	4.1	193.3	41.8	181.6	-	0.6	2. Professionals	
3. เจ้าหน้าที่เทคนิคและผู้ประกอบวิชาชีพ ที่เกี่ยวข้องกันต่างๆ Technicians and associate professionals	300.7	1.4	5.9	6.7	16.1	33.8	25.8	138.8	64.0	7.8	-	0.5	3. Technicians and associate professionals	
4. เสมียน Clerks	359.2	0.2	2.9	10.0	28.9	45.2	19.4	171.3	69.5	11.3	-	0.6	4. Clerks	
5. พนักงานบริการและผู้จำหน่ายสินค้า Service workers and sell goods	1,727.3	47.0	428.3	389.2	309.6	262.0	62.8	124.1	77.5	22.9	0.2	3.0	5. Service workers and sell goods	
6. ผู้ปฏิบัติงานที่มีฝีมือในด้านการเกษตร ป่าไม้ และประมง Skilled agricultural forest and fishery workers	4,207.1	235.4	1,695.9	1,337.1	501.3	307.3	39.1	39.9	37.1	9.0	1.5	3.0	6. Skilled agricultural forest and fishery workers	
7. ช่างฝีมือ และผู้ปฏิบัติงานที่เกี่ยวข้อง Craft and associate professionals	652.1	30.4	210.4	165.4	112.9	81.3	11.8	15.2	12.1	0.6	8.3	3.8	7. Craft and associate professionals	
8. ผู้ควบคุมเครื่องจักรโรงงานและเครื่องจักร และผู้ปฏิบัติงานด้านภาคการประกอบ and assemblers	551.7	19.4	39.4	142.8	149.8	139.7	17.1	8.1	19.8	-	10.7	5.1	8. Plant and machine controllers and assemblers	
9. ผู้ประกอบอาชีพงานพื้นฐาน Elementary occupations	997.8	83.3	284.1	341.4	165.8	81.3	14.1	6.1	11.3	1.0	4.0	5.7	9. Elementary occupations	
10. คนงานซึ่งมิได้จำแนกไว้ในหมวดอื่น Workers not classifiable by occupation	2.7	-	-	-	-	-	1.4	0.8	-	0.5	-	-	10. Workers not classifiable by occupation	

1/ รวมอาชีพมัธยมศึกษาตอนต้น
1/ Including Short Course Vocational

ตารางที่ 5 จำนวนผู้จ้างทำ งานตามระดับการศึกษาที่สำเร็จ อุตสาหกรรม ทั้งราชอาณาจักร
TABLE 5 EMPLOYED PERSONS BY LEVEL OF EDUCATIONAL ATTAINMENT, INDUSTRY, WHOLE KINGDOM

อุตสาหกรรม	มัธยมศึกษาตอนปลาย										อุดมศึกษา			INDUSTRY
	รวม	ไม่มี การศึกษา	ต่ำกว่า ประถมศึกษา	ประถมศึกษา	Upper Secondary Level			Higher Level			1/ อื่นๆ	1/ Unknown		
					Elementary	Lower Secondary	General/ Academic	Vocational	Teacher Training	Academic			Technical Education	
ยอดรวม	38,262.1	1,315.1	8,319.7	8,733.8	6,122.5	4,568.2	1,339.5	5.4	5,003.4	1,911.6	700.7	87.7	154.5	TOTAL
1.เกษตรกรรม การป้อน และกบขอมง	13,036.5	616.6	4,972.9	3,919.0	1,833.4	1,078.9	191.5	1.8	1,886.6	180.0	35.0	5.0	13.9	1. Agriculture, forestry and fishing
2.การขุดขอมง และเหมืองหิน	65.9	1.7	8.4	19.4	10.3	8.1	1.5	-	9.8	5.8	0.3	0.2	0.3	2. Mining and quarrying
3.การผลิต	6,474.0	287.0	759.7	1,351.1	1,358.9	1,026.1	289.3	2.0	749.0	496.3	23.7	70.7	60.4	3. Manufacturing
4. ไฟฟ้า ก๊าซ ไอน้ำและระบบปรับอากาศ	135.5	-	5.9	12.1	17.1	13.2	11.6	-	48.1	25.3	2.3	-	-	4. Electricity, gas, steam and air conditioning supply
5. การจัดหาน้ำ การจัดการและการบำบัดน้ำเสีย ของเสีย และสิ่งแวดล้อม	102.4	8.2	13.4	16.7	17.0	11.2	7.4	-	17.3	9.5	0.5	1.2	-	5. Water supply; sewerage, waste management and remediation activities
6. การก่อสร้าง	2,152.8	92.0	450.8	738.2	411.1	1,62.1	58.5	0.1	138.1	85.3	3.7	1.7	11.0	6. Construction
7. การขายปลีก และการขายส่ง การซ่อมยานยนต์	6,081.6	147.8	961.7	1,146.8	1,052.6	941.4	355.1	0.7	965.7	435.4	48.1	3.0	23.4	7. Wholesale and retail trade; repair of motor vehicles and motorcycles
8. การขนส่ง และสถานที่เอนินค้า	1,229.3	8.8	162.5	280.1	272.0	193.5	62.6	-	175.6	65.3	4.0	0.2	4.8	8. Transportation and storage
9. ที่พักรวมและบริกรค้าอาหาร	2,567.7	68.8	477.5	592.1	508.0	390.5	118.8	0.7	255.9	116.5	18.8	2.3	17.8	9. Accommodation and food service activities
10. ข้อมูลข่าวสารและการสื่อสาร	246.1	-	2.6	5.6	7.8	14.9	7.1	-	178.0	21.6	6.5	-	2.0	10. Information and communication
11. กิจกรรมทางการเงินและการประกันภัย	526.2	0.1	10.8	13.5	26.6	32.7	15.0	-	374.3	33.4	16.4	-	3.7	11. Financial and insurance activities
12. กิจกรรมอสังหาริมทรัพย์	166.1	4.9	27.0	26.9	20.5	17.5	5.6	-	45.7	13.5	3.4	-	1.1	12. Real estate activities
13. กิจกรรมทางวิชาชีพ วิทยาศาสตร์ และเทคโนโลยี	315.6	0.6	7.2	10.4	12.9	19.3	9.3	-	212.9	37.5	5.5	-	-	13. Professional, scientific and technical activities
14. กิจกรรมการบริหารและการบริการสนับสนุน	492.5	11.5	70.9	105.2	98.6	65.2	20.9	-	86.1	28.2	4.2	-	1.7	14. Administrative and support service activities
15. การบริหารราชการ การป้องกันประเทศ การปรองกบสังคม	1,597.2	3.7	107.4	125.3	144.7	248.5	87.6	0.1	678.7	154.0	42.7	-	4.6	15. Public administration and defence; compulsory social security
16. การศึกษา	1,167.2	2.7	34.8	44.6	39.5	56.5	13.6	-	503.8	31.8	437.7	0.2	2.1	16. Education
17. กิจกรรมด้านสุขภาพและงานสังคมสงเคราะห์	690.1	3.2	42.0	36.4	49.7	119.3	26.5	-	254.2	123.4	34.1	0.4	1.1	17. Human health and social work activities
18. ศิลปะ ความบันเทิง และนันทนาการ	221.8	4.8	33.2	46.0	50.2	32.1	11.9	-	24.2	12.9	6.4	-	0.0	18. Arts, entertainment and recreation
19. กิจกรรมบริการด้านอื่น ๆ	729.6	18.6	121.5	178.5	153.5	107.4	37.0	-	70.3	32.7	5.1	1.7	3.3	19. Other service activities
20. กิจกรรมการจ้างงานในครัวเรือนส่วนบุคคล การผลิตสินค้าและบริการที่ขึ้นเองเพื่อใช้ในครัวเรือน	213.5	34.4	49.9	65.3	31.1	22.7	2.8	-	1.1	1.4	0.9	0.8	3.2	20. Activities of households as employers; undifferentiated goods and services-producing activities of households for own use
21. กิจกรรมขององค์กรระหว่างประเทศ	4.4	-	-	-	-	0.8	0.6	-	2.8	-	-	0.3	-	21. Activities of extraterritorial organizations and bodies
22. ไม่ทราบ	46.2	-	-	0.6	7.3	6.2	5.2	-	23.3	2.1	1.3	-	0.2	22. Unknown

1/ รวมอาชีพระยะสั้น 1/ including Short Course Vocational

ตารางที่ 5 จำนวนผู้จ้างทำ ชั้นมัธยมศึกษา การศึกษาที่สำเร็จ อุตสาหกรรม และเพศ ทั้งราชอาณาจักร
TABLE 5 EMPLOYED PERSONS BY LEVEL OF EDUCATIONAL ATTAINMENT, INDUSTRY AND SEX, WHOLE KINGDOM

อุตสาหกรรม Industry	รวม Total	ไม่มี การศึกษา None	ต่ำกว่า ประถมศึกษา Less than Elementary	ประถมศึกษา Elementary	มัธยมศึกษา ตอนต้น Lower Secondary	มัธยมศึกษาตอนปลาย Upper Secondary Level				อุดมศึกษา Higher Level		1/ อื่นๆ Others	1/ ไม่ทราบ Unknown	INDUSTRY
						มัธยมศึกษา ตอนต้น General/ Academic	สายอาชีพ ศึกษา Vocational	สายวิชา- การศึกษ Teacher Training	สายวิชา- การศึกษ Teacher Training	สายอาชีพ Higher Technical Education	สายวิชาชีพ Higher Education			
ชาย Male	20,810.0	633.8	4,353.9	4,923.5	3,709.1	2,615.9	828.5	3.6	2,415.9	1,140.8	48.5	89.5		
1.เกษตรกรรม การป่าไม้ และการประมง 2.การทำเหมืองแร่ และเหมืองหิน 3.การผลิต 4.ไฟฟ้า ก๊าซ ไอน้ำและระบบปรับอากาศ 5.การจัดหา การจัดการและการบำบัดน้ำเสีย ของเสีย และสิ่งปฏิกูล 6.การก่อสร้าง 7.การขายส่ง และการขายปลีก การซ่อมยานยนต์ 8.การขนส่ง และสถานที่พักรับสินค้า 9.ที่พักแรมและภัตตาคาร 10.ข้อมูลข่าวสารและการสื่อสาร 11.กิจกรรมทางเงินและการประกันภัย 12.กิจกรรมก่อสร้าง 13.กิจกรรมก่อสร้างที่ปรึกษา วิศวกรรม และเทคนิค 14.กิจกรรมการบริการและการบริการสนับสนุน 15.การบริหารราชการ การป้องกันประเทศ การประมงและสิ่งปฏิกูล 16.การศึกษา 17.กิจกรรมด้านสุขภาพและงานสังคมสงเคราะห์ 18.ศิลปะ ความบันเทิง และนันทนาการ 19.กิจกรรมบริการอื่น ๆ 20.กิจกรรมการจ้างงานในครัวเรือนส่วนบุคคล การผลิตสินค้าและบริการที่ขึ้นเองเพื่อใช้ในครัวเรือน 21.กิจกรรมขององค์กรระหว่างประเทศ 22.ไม่ทราบ	7,558.1	292.3	2,741.6	2,200.1	1,200.2	666.7	140.9	1.2	130.0	129.3	3.3	9.7	1. Agriculture, forestry and fishing 2. Mining and quarrying 3. Manufacturing 4. Electricity, gas, steam and air conditioning supply 5. Water supply; sewerage, waste management and remediation activities 6. Construction 7. Wholesale and retail trade; repair of motor vehicles and motorcycles 8. Transportation and storage 9. Accommodation and food service activities 10. Information and communication 11. Financial and insurance activities 12. Real estate activities 13. Professional, scientific and technical activities 14. Administrative and support service activities 15. Public administration and defence; compulsory social security 16. Education 17. Human health and social work activities 18. Arts, entertainment and recreation 19. Other service activities 20. Activities of households as employers; undifferentiated goods and services-producing activities of households for own use and services-producing activities of extraterritorial organizations and bodies 21. Activities of extraterritorial organizations and bodies 22. Unknown	
หญิง Female	17,452.1	681.3	3,965.9	3,810.3	2,413.4	1,952.3	511.0	1.8	2,757.5	770.9	39.1	65.0		
1.เกษตรกรรม การป่าไม้ และการประมง 2.การทำเหมืองแร่ และเหมืองหิน 3.การผลิต 4.ไฟฟ้า ก๊าซ ไอน้ำและระบบปรับอากาศ 5.การจัดหา การจัดการและการบำบัดน้ำเสีย ของเสีย และสิ่งปฏิกูล 6.การก่อสร้าง 7.การขายส่ง และการขายปลีก การซ่อมยานยนต์ 8.การขนส่ง และสถานที่พักรับสินค้า 9.ที่พักแรมและภัตตาคาร 10.ข้อมูลข่าวสารและการสื่อสาร 11.กิจกรรมทางเงินและการประกันภัย 12.กิจกรรมก่อสร้างที่ปรึกษา วิศวกรรม และเทคนิค 13.กิจกรรมการบริการและการบริการสนับสนุน 14.การบริหารราชการ การป้องกันประเทศ การประมงและสิ่งปฏิกูล 15.การบริหารราชการ การป้องกันประเทศ การประมงและสิ่งปฏิกูล 16.การศึกษา 17.กิจกรรมด้านสุขภาพและงานสังคมสงเคราะห์ 18.ศิลปะ ความบันเทิง และนันทนาการ 19.กิจกรรมบริการอื่น ๆ 20.กิจกรรมการจ้างงานในครัวเรือนส่วนบุคคล การผลิตสินค้าและบริการที่ขึ้นเองเพื่อใช้ในครัวเรือน 21.กิจกรรมขององค์กรระหว่างประเทศ 22.ไม่ทราบ	5,478.4	324.3	2,231.3	1,718.8	633.2	392.1	50.7	0.7	58.6	50.7	1.7	4.2	1. Agriculture, forestry and fishing 2. Mining and quarrying 3. Manufacturing 4. Electricity, gas, steam and air conditioning supply 5. Water supply; sewerage, waste management and remediation activities 6. Construction 7. Wholesale and retail trade; repair of motor vehicles and motorcycles 8. Transportation and storage 9. Accommodation and food service activities 10. Information and communication 11. Financial and insurance activities 12. Real estate activities 13. Professional, scientific and technical activities 14. Administrative and support service activities 15. Public administration and defence; compulsory social security 16. Education 17. Human health and social work activities 18. Arts, entertainment and recreation 19. Other service activities 20. Activities of households as employers; undifferentiated goods and services-producing activities of households for own use and services-producing activities of extraterritorial organizations and bodies 21. Activities of extraterritorial organizations and bodies 22. Unknown	
รวม Total	3,174.4	141.6	450.1	690.6	653.7	507.8	112.9	-	385.6	163.2	13.9	32.5		
4.ไฟฟ้า ก๊าซ ไอน้ำและระบบปรับอากาศ 5.การจัดหา การจัดการและการบำบัดน้ำเสีย ของเสีย และสิ่งปฏิกูล 6.การก่อสร้าง 7.การขายส่ง และการขายปลีก การซ่อมยานยนต์ 8.การขนส่ง และสถานที่พักรับสินค้า 9.ที่พักแรมและภัตตาคาร 10.ข้อมูลข่าวสารและการสื่อสาร 11.กิจกรรมทางเงินและการประกันภัย 12.กิจกรรมก่อสร้างที่ปรึกษา วิศวกรรม และเทคนิค 13.กิจกรรมการบริการและการบริการสนับสนุน 14.การบริหารราชการ การป้องกันประเทศ การประมงและสิ่งปฏิกูล 15.การบริหารราชการ การป้องกันประเทศ การประมงและสิ่งปฏิกูล 16.การศึกษา 17.กิจกรรมด้านสุขภาพและงานสังคมสงเคราะห์ 18.ศิลปะ ความบันเทิง และนันทนาการ 19.กิจกรรมบริการอื่น ๆ 20.กิจกรรมการจ้างงานในครัวเรือนส่วนบุคคล การผลิตสินค้าและบริการที่ขึ้นเองเพื่อใช้ในครัวเรือน 21.กิจกรรมขององค์กรระหว่างประเทศ 22.ไม่ทราบ	29.6	-	0.9	0.4	3.1	1.9	2.7	-	17.5	1.9	1.1	-		
รวม Total	33.5	1.7	3.2	4.7	3.8	3.9	3.5	-	7.4	4.3	0.3	0.8		
รวม Total	339.5	22.2	71.4	119.3	48.0	16.9	6.3	0.1	40.2	8.9	1.0	-	5.3	
รวม Total	3,054.4	79.1	575.3	542.8	452.4	463.8	167.6	0.3	546.5	189.0	25.0	1.4	11.2	
รวม Total	1,874.4	1.7	12.0	15.8	23.3	21.0	6.7	-	90.4	14.3	2.0	0.1	0.1	
รวม Total	1,666.2	48.8	358.7	398.9	311.9	227.4	65.5	0.7	163.6	65.7	13.5	1.4	10.0	
รวม Total	102.5	-	1.3	0.8	2.1	5.0	3.2	-	79.0	6.5	4.5	-	-	
รวม Total	334.3	-	4.4	8.9	15.9	12.9	5.2	-	253.8	17.8	13.7	-	1.7	
รวม Total	92.4	3.6	18.5	15.1	9.8	5.6	3.0	-	28.0	7.1	1.5	-	0.2	
รวม Total	155.2	0.6	2.1	4.4	6.1	10.4	5.1	-	106.7	16.1	3.9	-	-	
รวม Total	216.1	7.3	28.8	41.8	33.2	27.7	8.9	-	53.4	12.7	1.0	-	1.4	
รวม Total	576.1	1.8	22.3	20.7	24.6	46.5	21.0	-	343.2	64.3	29.6	-	2.2	
รวม Total	750.7	2.0	20.1	23.6	16.8	28.7	8.1	-	310.6	17.0	32.7	0.2	0.9	
รวม Total	531.5	3.2	33.3	29.7	29.1	79.9	17.8	-	200.5	106.9	29.8	0.2	1.0	
รวม Total	101.3	2.3	16.2	23.9	27.0	10.9	3.0	-	11.3	4.3	2.3	-	0.0	
รวม Total	414.9	10.4	71.0	97.1	92.1	69.2	13.7	-	40.5	16.4	3.2	-	1.2	
รวม Total	173.1	29.8	44.0	51.6	24.8	15.3	1.1	-	0.7	1.2	0.9	0.8	3.0	
รวม Total	2.0	-	-	-	-	-	-	-	1.9	-	-	-	-	
รวม Total	25.9	-	-	-	1.2	2.5	4.7	-	14.1	2.1	1.3	-	0.2	

1/ รวมวิชาชีพชั้นสูง Including Short Course Vocational

หน่วยนับพัน : In Thousands

ตารางที่ 5 จำนวนผู้จ้างงานที่จำแนกตามชั้นการศึกษาที่สำเร็จ อุตสาหกรรม เพศ และเขตการปกครอง หัวราชอาณาจักร (ต่อ)

TABLE 5 EMPLOYED PERSONS BY LEVEL OF EDUCATIONAL ATTAINMENT, INDUSTRY, SEX AND AREA, WHOLE KINGDOM (Contd.)

อุตสาหกรรม Industry	รวม Total	ไม่มี การศึกษา None	ต่ำกว่า ประถมศึกษา Less than Elementary	ประถมศึกษา Elementary	ประถมศึกษา ตอนต้น Lower Secondary	มัธยมศึกษาตอนต้น Upper Secondary Level				อุดมศึกษา Higher Level				อื่นๆ Others	ไม่ทราบ Unknown	INDUSTRY
						สามัญ General/	อาชีวศึกษา Vocational	สาขาวิชา- การศึกษา Teacher Training	สาขาวิชา Academic	สาขาวิชาชีพ Higher Technical Education	สาขาวิชา- การศึกษา Teacher Training					
												Academic	Academic			
ยอดรวม	17,260.7	518.0	2,635.1	3,190.4	2,689.8	2,236.4	775.3	1.1	3,670.4	1,066.2	357.8	315.8	88.7	315	88.7	TOTAL
ชาย	9,175.0	253.9	1,344.8	1,789.4	1,579.8	1,271.6	463.4	0.5	1,660.2	633.8	114.6	170.0	46.2	170	46.2	MALE
1.เกษตรกรรม การปศุสัตว์ และการประมง	1,420.3	49.4	561.1	374.2	215.2	120.9	30.1	-	32.8	29.1	5.8	0.2	1.6	0.2	1.6	1. Agriculture, forestry and fishing
2.การค้าปลีกและซ่อมแซม	27.8	0.1	3.5	5.4	4.9	2.4	1.4	-	5.6	4.2	-	-	0.3	-	0.3	2. Mining and quarrying
3. การผลิต	1,831.2	80.5	138.2	379.0	362.1	293.6	97.5	0.1	265.9	181.4	5.0	13.2	14.8	13.2	14.8	3. Manufacturing
4. ไฟฟ้า ก๊าซ ไอน้ำและระบบปรับอากาศ	61.5	-	2.5	3.2	6.5	5.5	5.1	-	20.9	17.0	0.8	-	-	-	-	4. Electricity, gas, steam and air conditioning supply
5. การจัดหาสินค้า การจัดการและการบำบัดน้ำเสีย ของเสีย และสิ่งแวดล้อม	40.8	4.9	7.7	3.3	8.7	3.3	2.3	-	8.4	2.0	0.2	-	-	-	-	5. Water supply, sewerage, waste management and remediation activities
6. การก่อสร้าง	766.4	38.1	139.1	223.6	141.4	65.1	26.4	-	78.1	48.5	1.2	1.4	3.6	1.4	3.6	6. Construction
7. การขนส่ง และการขนส่ง การพักผ่อนหย่อนใจ	1,837.5	44.7	199.8	320.3	331.1	288.7	130.2	0.4	348.4	148.8	14.3	1.4	9.5	1.4	9.5	7. Wholesale and retail trade; repair of motor vehicles and motorcycles
8. การขนส่ง และสถานที่เก็บสินค้า	726.3	5.1	99.5	176.7	164.0	131.1	43.2	-	68.5	33.9	0.8	0.1	3.4	0.1	3.4	8. Transportation and storage
9. ที่พักแรมและบริการด้านอาหาร	694.7	17.4	70.5	119.0	137.3	121.1	36.9	-	76.0	37.2	4.1	0.2	5.2	0.2	5.2	9. Accommodation and food service activities
10. ข้อมูลข่าวสารและการสื่อสาร	121.3	-	0.9	3.7	4.1	8.0	2.4	-	89.9	8.6	1.6	-	2.0	-	2.0	10. Information and communication
11. กิจกรรมทางการเงินและการประกันภัย	151.4	0.1	5.5	3.0	8.8	11.0	6.9	-	101.5	10.3	2.7	-	1.5	-	1.5	11. Financial and insurance activities
12. กิจกรรมอสังหาริมทรัพย์	60.1	1.3	6.9	7.6	10.4	10.9	2.6	-	12.9	5.4	1.9	-	0.2	-	0.2	12. Real estate activities
13. กิจกรรมทางวิชาชีพ วิทยาศาสตร์ และเทคโนโลยี	125.8	-	1.8	3.9	3.5	6.2	2.6	-	94.8	12.0	1.0	-	-	-	-	13. Professional, scientific and technical activities
14. กิจกรรมการบริการและการสนับสนุน	203.9	2.7	28.5	43.8	48.5	30.9	7.7	-	27.0	12.5	2.0	-	0.3	-	0.3	14. Administrative and support service activities
15. การบริหารราชการ การป้องกันประเทศ การประกันสังคม	528.2	0.7	30.9	38.9	54.9	90.3	38.0	0.1	220.1	45.4	6.7	-	2.4	-	2.4	15. Public administration and defence; compulsory social security
16. การศึกษา	241.2	0.4	7.0	11.8	12.6	13.1	5.0	-	125.1	8.5	57.8	-	-	-	-	16. Education
17. กิจกรรมด้านสุขภาพและงานสังคมสงเคราะห์	104.3	-	4.1	5.1	13.8	23.1	5.7	-	38.3	10.1	3.9	0.2	0.0	0.2	0.0	17. Human health and social work activities
18. ศิลปะ ความบันเทิง และนันทนาการ	69.9	1.1	7.0	11.3	9.4	13.2	6.2	-	10.9	7.1	3.6	-	-	-	-	18. Arts, entertainment and recreation
19. กิจกรรมบริการด้านอื่น ๆ	184.0	4.3	28.4	44.3	32.9	22.5	12.2	-	25.0	12.0	1.3	0.1	1.3	0.1	1.3	19. Other service activities
20. กิจกรรมการจ้างงานในครัวเรือนส่วนบุคคล การผลิตสินค้าและบริการที่จ้างเองเพื่อใช้ในครัวเรือน	26.8	2.9	2.1	10.7	4.3	6.3	0.1	-	0.3	-	-	-	0.1	-	0.1	20. Activities of households as employers, undifferentiated goods and services-producing activities of households for own use
21. กิจกรรมขององค์กรระหว่างประเทศ	2.1	-	-	-	-	0.8	0.6	-	0.6	-	-	-	0.1	-	0.1	21. Activities of extraterritorial organizations and bodies
22. ไม่ทราบ	19.6	-	-	0.6	5.5	3.7	0.5	-	9.2	-	-	-	-	-	-	22. Unknown

/ / รวมอาชีพระยะสั้น / Including Short Course Vocational

ตารางที่ 5 จำนวนผู้จ้างทำ จำแนกตามชั้นการศึกษาที่สำเร็จ อุตสาหกรรม เพศ และเขตการปกครอง จังหวัดอาณาจักร (ต่อ)
TABLE 5 EMPLOYED PERSONS BY LEVEL OF EDUCATIONAL ATTAINMENT, INDUSTRY, SEX AND AREA, WHOLE KINGDOM(Contd.)

ไตรมาสที่ 4/2557 : Quarter 4/2014

หน่วยนับพัน : in Thousands

อุตสาหกรรม Industry	รวม Total	ไม่มี การศึกษา None	ต่ำกว่า ประถมศึกษา Less than Elementary	ประถมศึกษา Elementary	มัธยมศึกษา ตอนต้น Lower Secondary	มัธยมศึกษาตอนปลาย Upper Secondary Level				อุดมศึกษา Higher Level		1/ อื่นๆ Others	1/ ไม่ทราบ Unknown	INDUSTRY
						General/ Academic	Vocational	Teacher Training	Academic	Technical Education	Higher Technical Education			
หญิง	8,085.7	264.1	1,290.3	1,401.0	1,110.0	964.8	311.9	0.6	2,010.2	432.4	243.2	14.6	42.6	FEMALE
1 เขตกรรม การป้อน และกรบรรมง	984.4	45.4	493.0	291.8	101.1	71.7	11.2	0.2	14.4	12.1	3.0	0.2	0.3	1. Agriculture, forestry and fishing
2.กรรทำเหมืองแร่ และเหมืองหิน	7.5	0.8	0.8	0.9	1.5	0.3	0.1	-	2.5	0.4	0.3	-	-	2. Mining and quarrying
3. กรรผลิต	1,651.3	83.4	185.3	345.5	340.2	254.1	55.7	-	2,739	81.7	9.2	11.0	11.4	3. Manufacturing
4. ไฟฟ้า ก๊าซ ไอน้ำและระบบปรับอากาศ	19.7	-	0.9	-	2.2	1.2	1.0	-	13.4	0.8	0.2	-	-	4. Electricity, gas, steam and air conditioning supply
5. กรรจัดทรวนั กรรจัดการและการบ้น้ำเสีย ของเสีย และสิ่งปฏิกูล	20.0	0.8	1.1	1.5	2.2	3.3	3.1	-	5.6	2.2	0.2	-	-	5. Water supply, sewerage, waste management and remediation activities
6. กรรก่อสร้าง	149.6	15.2	24.9	39.9	14.5	7.9	2.4	0.1	32.7	6.7	0.8	-	4.3	6. Construction
7. กรรขนส่ง และกรรขนส่งกรรขณยนต์ กรรซ่อมยนต์	1,786.0	45.9	272.0	264.8	256.6	273.5	115.4	0.3	420.8	111.1	15.3	1.0	9.2	7. Wholesale and retail trade; repair of motor vehicles and motorcycles
8. กรรขนส่ง และสถานที่เก็บสินค้า	152.0	1.1	6.6	13.1	17.9	16.2	6.2	-	79.2	9.6	2.0	0.1	0.1	8. Transportation and storage
9. ที่ักเหมและกรรทำอาหาร	1,058.2	29.5	202.6	245.7	196.4	145.3	46.3	-	1,298	45.1	8.6	1.0	8.0	9. Accommodation and food service activities
10. ข้อมูลข่าวสารและการสื่อสาร	82.7	-	0.8	0.4	1.3	2.5	3.5	-	66.5	3.3	4.5	-	-	10. Information and communication
11.กิจกรรมทางการเงินและการประกบเกี่ยว	257.7	-	2.7	4.3	10.6	9.2	3.6	-	206.1	12.0	7.6	-	1.7	11. Financial and insurance activities
12. กิจกรรมอสังหาริมทรัพย์	72.4	3.1	14.7	9.4	8.4	5.2	2.6	-	23.5	4.2	1.2	-	0.2	12. Real estate activities
13. กิจกรรมทางวิชาชีพ วิทยาศาสตร์ และเทคโนโลยี	126.3	0.2	1.3	2.8	3.4	9.2	4.3	-	92.8	11.5	0.8	-	-	13. Professional, scientific and technical activities
14. กิจกรรมการบริหารและการบริการสนับสนุน	169.5	7.2	17.8	34.6	20.0	22.7	7.8	-	47.4	9.9	0.8	-	1.4	14. Administrative and support service activities
15. การบริหารราชการ การป้องกันประเทศ การประกันสังคม	323.1	1.3	13.7	8.2	9.1	22.4	13.7	-	208.9	28.7	15.3	-	1.9	15. Public administration and defence; compulsory social security
16. การศึกษา	425.2	1.3	13.1	12.0	9.5	14.8	6.5	-	200.7	12.5	154.4	0.2	0.2	16. Education
17. กิจกรรมด้านสุขภาพและงานสังคมสงเคราะห์	315.0	1.3	18.6	13.4	17.4	39.8	12.4	-	135.5	62.9	13.2	0.2	0.5	17. Human health and social work activities
18. ศิลปะ ความบันเทิง และนันทนาการ	61.8	1.2	8.5	10.4	19.7	6.9	2.0	-	7.7	3.2	2.1	-	0.0	18. Arts, entertainment and recreation
19. กิจกรรมบริการด้านอื่น ๆ	272.7	5.9	39.0	66.0	57.3	45.0	10.4	-	33.7	12.1	2.9	-	0.5	19. Other service activities
20. กิจกรรมการจ้างงานในครัวเรือนส่วนบุคคล การผลิตสินค้าและบริการที่จ้างเพื่อใช้ในครัวเรือน	126.2	20.6	32.8	36.3	19.5	11.4	0.6	-	0.1	0.9	0.4	0.8	2.8	20. Activities of households as employers, unincorporated and services-producing activities of households for own use
21. กิจกรรมขององค์กรระหว่างประเทศ	1.9	-	-	-	-	-	-	-	1.7	-	-	-	0.2	21. Activities of extraterritorial organizations and bodies
22. ไม่ทราบ	22.8	-	-	-	1.2	2.5	3.3	-	13.2	1.7	0.7	-	0.2	22. Unknown

1/ รวมอาชีพระยะสั้น 1/ Including Short Course Vocational

ตารางที่ 5 จำนวนผู้จ้างทำ งานตามชั้นการศึกษาที่สำเร็จ อุตสาหกรรม เพศ และเขตการปกครอง ทั้งราชอาณาจักร (ต่อ)
TABLE 5 EMPLOYED PERSONS BY LEVEL OF EDUCATIONAL ATTAINMENT, INDUSTRY, SEX AND AREA, WHOLE KINGDOM (Contd.)

อุตสาหกรรม Industry	นอกเขตเทศบาล NON-MUNICIPAL AREA											รวม Total	INDUSTRY
	ไม่มี การศึกษา None					มัธยมศึกษาตอนต้น Upper Secondary Level					อุดมศึกษา Higher Level		
	ต่ำกว่า ประถมศึกษา Less than Elementary	ประถมศึกษา Elementary	มัธยมศึกษา ตอนต้น Lower Secondary	สามัญ General/ Academic	สายอาชีพ ศึกษา Vocational	สายอาชีพ- การศึกษา Teacher Training	สายวิชาการ Academic	สายวิชาชีพ Higher Technical Education	สายวิชา- การศึกษา Teacher Training	อื่นๆ Others ^{1/}	ไม่ทราบ Unknown		
ทั้งหมด	21,001.4	5,684.6	5,943.4	2,331.8	564.2	4.3	1,333.0	845.5	342.9	56.1	65.8	TOTAL	
ชาย	11,635.0	3,009.0	3,134.1	1,344.3	365.1	3.0	585.7	507.0	102.6	31.6	43.4	MALE	
1.เกษตรกรรม การป่าไม้ และการประมง	6,137.8	2,180.5	1,826.0	565.9	110.8	1.2	97.2	100.2	17.1	3.1	8.1	1. Agriculture, forestry and fishing	
2.การขุดเหมืองแร่ และเหมืองหิน	25.1	3.9	12.5	2.8	-	-	0.2	0.9	-	0.2	-	2. Mining and quarrying	
3. การผลิต	1,468.4	171.4	281.4	224.8	79.0	1.9	97.5	151.7	4.7	25.0	23.1	3. Manufacturing	
4. ไฟฟ้า ก๊าซ ไอน้ำและระบบปรับอากาศ	44.4	2.4	8.4	5.7	3.8	-	9.6	6.3	0.5	-	-	4. Electricity, gas, steam and air conditioning supply	
5. การจัดหา น้ำ การจัดการและการบำบัดน้ำเสีย ของเสีย และสิ่งปฏิกูล	28.1	2.6	8.7	4.0	1.6	-	1.5	3.3	-	0.5	-	5. Water supply; sewerage, waste management and remediation activities	
6. การก่อสร้าง	1,046.9	240.3	395.4	80.1	25.9	-	19.7	28.0	1.5	0.4	2.2	6. Construction	
7. การขนส่ง และการขายปลีก การซ่อมยานยนต์	1,189.7	186.5	283.7	189.0	57.3	-	70.9	97.6	8.8	0.2	2.7	7. Wholesale and retail trade; repair of motor vehicles and motorcycles	
8. การขนส่ง และสถานที่เก็บสินค้า	315.7	51.0	87.7	41.4	12.8	-	16.7	17.0	1.3	-	1.3	8. Transportation and storage	
9. ที่พักแรมและบริการด้านอาหาร	276.8	48.4	74.2	42.0	16.4	-	16.2	13.6	1.2	0.7	2.6	9. Accommodation and food service activities	
10. ข้อมูลข่าวสารและการสื่อสาร	22.3	0.3	1.1	2.0	1.2	-	9.2	6.5	0.4	-	-	10. Information and communication	
11. กิจกรรมทางการเงินและการประกันภัย	40.6	0.8	1.5	8.8	2.9	-	18.9	5.2	-	-	0.5	11. Financial and insurance activities	
12. กิจกรรมอสังหาริมทรัพย์	13.6	1.6	4.2	1.0	-	-	4.9	1.0	-	-	0.7	12. Real estate activities	
13. กิจกรรมทางวิชาชีพ วิทยาศาสตร์ และเทคนิค	34.6	3.3	2.1	2.7	1.6	-	11.4	9.5	0.7	-	-	13. Professional, scientific and technical activities	
14. กิจกรรมการบริหารและการบริการสนับสนุน	72.4	13.7	19.6	6.6	4.4	-	5.8	2.9	1.2	-	-	14. Administrative and support service activities	
15. การบริหารราชการ ภาวบังคับเป็นประเภท การบังคับใช้กฎหมาย	492.9	54.1	65.7	111.7	28.6	-	115.5	44.4	6.4	-	-	15. Public administration and defence; compulsory social security	
16. การศึกษา	175.3	7.7	9.2	14.8	0.5	-	68.1	6.4	57.3	-	1.2	16. Education	
17. กิจกรรมด้านสุขภาพและงานสังคมสงเคราะห์	54.3	4.6	1.6	16.2	3.0	-	15.4	6.4	0.3	-	-	17. Human health and social work activities	
18. ศิลปะ ความบันเทิง และนันทนาการ	50.7	10.0	10.8	8.1	2.6	-	2.0	1.5	0.6	-	-	18. Arts, entertainment and recreation	
19. กิจกรรมบริการด้านอื่น ๆ	130.7	22.1	37.1	15.7	11.2	-	4.7	4.4	0.7	1.6	0.8	19. Other service activities	
20. กิจกรรมการทำงานในครัวเรือนส่วนบุคคล การผลิตสินค้าและบริการที่ขึ้นเองเพื่อใช้ในครัวเรือน	13.7	3.8	3.1	1.0	1.6	-	-	0.2	-	-	0.1	20. Activities of households as employers, unincorporated and services-producing activities of households for own use	
21. กิจกรรมขององค์การระหว่างประเทศ	0.3	-	-	-	-	-	0.3	-	-	-	-	21. Activities of extraterritorial organizations and bodies	
22. ไม่ทราบ	0.7	-	-	-	-	-	-	-	-	-	-	22. Unknown	

^{1/} รวมอาชีพระยะสั้น ^{1/} Including Short Course Vocational

ตารางที่ 5 จำนวนผู้จ้างทำ จำแนกตามชั้นการศึกษาที่สำเร็จ อุตสาหกรรม เพศ และเขตการปกครอง ทวีปราชอาณาจักร (ต่อ)
TABLE 5 EMPLOYED PERSONS BY LEVEL OF EDUCATIONAL ATTAINMENT, INDUSTRY, SEX AND AREA, WHOLE KINGDOM (Contd.)

หน่วยนับพัน : In Thousands

อุตสาหกรรม Industry	รวม Total	ไม่มี การศึกษา None	ต่ำกว่า ประถมศึกษา Less than Elementary	ประถม ศึกษา Elementary	มัธยมศึกษาตอนปลาย Upper Secondary Level					อุดมศึกษา Higher Level			1/ อื่นๆ Others ^{1/}	ไม่ทราบ Unknown	INDUSTRY
					มัธยมศึกษา ตอนต้น Lower Secondary	มัธยมศึกษา สามัญ General/ Academic	สายอาชีพ- ศึกษา Vocational	สายวิชา- การศึกษา Teacher Training	สายวิชาการ Academic	สายวิชาชีพ Higher Technical Education		สายวิชา- การศึกษา Teacher Training			
										1/ Others ^{1/}	1/ Others ^{1/}				
หญิง	9,366.4	417.2	2,675.6	2,409.3	1,303.4	987.5	199.1	1.3	747.3	338.5	240.3	24.6	22.4	FEMALE	
1. เกษตรกรรม การป่าน้ำ และการประมง	4,494.0	278.9	1,798.3	1,427.0	532.1	320.4	39.4	0.5	44.3	38.5	9.1	1.5	3.9	1. Agriculture, forestry and fishing	
2. การทำเหมืองแร่ และเหมืองหิน	5.5	0.3	0.1	0.7	-	2.6	-	-	1.5	0.3	-	-	-	2. Mining and quarrying	
3. การผลิต	1,523.1	58.2	264.8	345.1	313.4	253.7	57.2	-	111.7	81.6	4.7	21.5	11.2	3. Manufacturing	
4. ไฟฟ้า ก๊าซ ไอน้ำและระบบปรับอากาศ	9.9	-	-	0.4	0.9	0.7	1.8	-	4.1	1.1	0.9	-	-	4. Electricity, gas, steam and air conditioning supply	
5. การจัดการน้ำ การจัดการและการบำบัดน้ำเสีย ของเสีย และสิ่งปฏิกูล	13.6	0.8	2.1	3.2	1.6	0.7	0.3	-	1.8	2.1	0.2	0.8	-	5. Water supply, sewerage, waste management and remediation activities	
6. การก่อสร้าง	189.9	7.0	46.5	79.3	33.5	8.9	3.9	-	7.5	2.2	0.2	-	0.9	6. Construction	
7. การขนส่ง และการพาณิชย์ การซ่อมยานยนต์	1,268.5	33.2	303.4	278.0	195.8	190.3	52.2	-	125.6	78.0	9.7	0.4	2.0	7. Wholesale and retail trade; repair of motor vehicles and motorcycles	
8. การขนส่ง และสถานที่เก็บสินค้า	35.4	0.6	5.3	2.7	5.4	4.9	0.5	-	11.2	4.8	-	-	-	8. Transportation and storage	
9. ที่พักรวมและที่พักชั่วคราว	608.0	19.3	156.1	153.2	115.5	82.1	19.3	0.7	33.9	20.5	5.0	0.4	2.1	9. Accommodation and food service activities	
10. ข้อมูลข่าวสารและการสื่อสาร	19.8	-	0.5	0.4	0.8	2.5	-	-	12.4	3.2	-	-	-	10. Information and communication	
11. กิจกรรมทางการเงินและการประกันภัย	76.6	-	1.7	4.6	5.3	3.7	1.6	-	47.7	5.9	6.1	-	-	11. Financial and insurance activities	
12. กิจกรรมอสังหาริมทรัพย์	19.9	0.4	3.8	5.6	1.4	0.4	0.5	-	4.4	2.9	0.4	-	-	12. Real estate activities	
13. กิจกรรมทางวิชาชีพ วิทยาศาสตร์ และเทคนิค	28.9	0.4	0.7	1.5	2.7	1.3	0.9	-	13.9	4.5	3.1	-	-	13. Professional, scientific and technical activities	
14. กิจกรรมการบริหารและการจัดการสนับสนุน	46.6	0.1	11.0	7.3	13.1	5.1	1.1	-	6.0	2.8	0.2	-	-	14. Administrative and support service activities	
15. การบริหารราชการ การป้องกันประเทศ การประกันสังคม	253.0	0.5	8.7	12.5	15.5	24.1	7.3	-	134.2	35.6	14.4	-	0.3	15. Public administration and defence; compulsory social security	
16. การศึกษา	325.5	0.8	7.0	11.6	7.4	13.9	1.6	-	109.9	4.5	168.3	-	0.7	16. Education	
17. กิจกรรมด้านสุขภาพและงานสังคมสงเคราะห์	216.4	1.9	14.7	16.4	11.7	40.2	5.5	-	65.0	44.0	16.6	-	0.6	17. Human health and social work activities	
18. ศิลปะ ความบันเทิง และนันทนาการ	39.4	1.1	7.7	13.5	7.3	4.0	1.0	-	3.7	1.1	0.2	-	-	18. Arts, entertainment and recreation	
19. กิจกรรมบริการด้านอื่น ๆ	142.2	4.5	32.0	31.2	34.7	24.2	3.3	-	6.9	4.3	0.3	-	0.7	19. Other service activities	
20. กิจกรรมการจ้างงานในครัวเรือนส่วนบุคคล การผลิตสินค้าและบริการที่ขึ้นเองเพื่อใช้ในครัวเรือน	46.9	9.2	11.2	15.3	5.2	4.0	0.5	-	0.7	0.3	0.5	-	0.1	20. Activities of households as employers, undifferentiated goods and services-producing activities of households for own use	
21. กิจกรรมองค์กรระหว่างประเทศ	0.2	-	-	-	-	-	-	-	0.2	-	-	-	-	21. Activities of extraterritorial organizations and bodies	
22. ไม่ทราบ	3.2	-	-	-	-	-	1.4	-	0.9	0.4	0.5	-	-	22. Unknown	

1/ รวมอาชีพระยะสั้น / Including Short Course Vocational

ตารางที่ 6 จำนวนผู้มีงานทำ จำแนกตามสถานภาพทำงาน อาชีพ ทหารราชอาณาจักร

TABLE 6 EMPLOYED PERSONS BY WORK STATUS, OCCUPATION , WHOLE KINGDOM

ไตรมาสที่ 4/2557 : Quarter 4/2014

หน่วยเป็นพัน : In Thousands

อาชีพ	สถานภาพการทำงาน Work Status						การรวมกลุ่ม Members of Producers' Cooperatives	OCCUPATION
	นายจ้าง Employer	ลูกจ้างรัฐบาล Government Employee	ลูกจ้างเอกชน Private Employee	ทำงานส่วนตัว Own Account Worker	ช่วยธุรกิจ ครอบครัว Unpaid Family Worker			
Total	Employer	Government Employee	Private Employee	Own Account Worker	Unpaid Family Worker		Members of Producers' Cooperatives	OCCUPATION
ยอดรวม	38,262.1	1,150.3	3,541.8	14,329.0	12,241.2	6,946.0	53.8	TOTAL
1. ผู้จัดการ ข้าราชการระดับอาวุโส และผู้บัญชาการหน่วยปฏิบัติการ	1,414.9	421.8	413.4	468.4	81.8	27.7	1.9	1. managers, senior officials and Legislators
2. ผู้ประกอบวิชาชีพด้านต่างๆ	2,214.7	33.9	1,187.3	866.4	107.7	19.2	0.1	2. Professionals
3. เจ้าหน้าที่เทคนิคและผู้ประกอบวิชาชีพ ที่เกี่ยวข้องกับด้านต่างๆ	1,740.2	31.1	450.4	1,091.3	120.3	44.7	2.3	3. Technicians and associate professionals
4. เสมียน	1,510.9	2.6	486.8	956.6	18.7	46.2	-	4. Clerks
5. พนักงานบริการและผู้จำหน่ายสินค้า	7,219.6	185.4	455.8	1,870.7	3,173.7	1,530.6	3.4	5. Service workers and sell goods
6. ผู้ปฏิบัติงานที่ไม่มีชื่อในด้านการเกษตร ป่าไม้ และประมง	12,146.2	224.0	43.8	795.5	6,450.7	4,631.3	1.0	6. Skilled agricultural forest and fishery workers
7. ช่างฝีมือ และผู้ปฏิบัติงานที่เกี่ยวข้อง	4,457.0	211.1	132.1	2,687.0	1,025.5	364.3	37.0	7. Craft and associate professionals
8. ผู้ควบคุมเครื่องจักรโรงงานและเครื่องจักร และผู้ปฏิบัติงานด้านการประกอบ	3,650.1	32.2	149.3	2,638.2	767.4	61.9	1.1	8. Plant and machine controllers and assemblers
9. ผู้ประกอบอาชีพทางพื้นฐาน	3,867.2	8.1	218.4	2,918.2	495.5	220.1	7.0	9. Elementary occupations
10. คนงานซึ่งมิได้จำแนกไว้ในหมวดอื่น	41.3	-	4.5	36.8	-	-	-	10. Workers not classifiable by occupation

ตารางที่ 6 จำนวนผู้มีงานทำ จำแนกตามสถานภาพทำงาน อาชีพ และเพศ ทั้งราชอาณาจักร

TABLE 6 EMPLOYED PERSONS BY WORK STATUS, OCCUPATION AND SEX , WHOLE KINGDOM

ไตรมาสที่ 4/2557 : Quarter 4/2014

หน่วยเป็นพัน : In Thousands

อาชีพ	สถานภาพการทำงาน Work Status						OCCUPATION
	นายจ้าง Employer	ลูกจ้างรัฐบาล Government Employee	ลูกจ้างเอกชน Private Employee	Own Account Worker	ช่วยธุรกิจ ครอบครัว Unpaid Family Worker	การรวมกลุ่ม Members of Producers' Cooperatives	
ชาย							MALE
รวม	20,810.0	1,811.9	7,962.3	7,683.2	2,466.5	30.3	
1. ผู้จัดการ ข้าราชการระดับอาวุโส และผู้บริหารระดับสูง	972.4	311.7	270.2	51.2	10.3	1.6	1. managers, senior officials and Legislators
2. ผู้ประกอบวิชาชีพชั้นต้นต่าง ๆ	925.3	387.1	430.7	77.7	9.1	-	2. Professionals
3. เจ้าหน้าที่เทคนิคและผู้ประกอบวิชาชีพที่เกี่ยวข้องกับด้านต่างๆ	818.0	227.3	491.1	62.8	15.9	0.8	3. Technicians and associate professionals
4. เสมียน	448.8	150.9	277.9	11.6	7.8	-	4. Clerks
5. พนักงานบริการและผู้จำหน่ายสินค้า	2,931.2	312.7	779.5	1,167.4	569.6	0.6	5. Service workers and sell goods
6. ผู้ปฏิบัติงานที่มีชื่อในด้านการเกษตร ป่าไม้ และประมง	7,028.0	35.0	482.2	4,760.0	1,583.9	0.6	6. Skilled agricultural forest and fishery workers
7. ช่างฝีมือ และผู้ปฏิบัติงานที่เกี่ยวข้อง	3,234.4	123.9	2,115.0	614.6	167.2	21.9	7. Craft and associate professionals
8. ผู้ควบคุมเครื่องจักรโรงงานและเครื่องจักร และผู้ปฏิบัติงานด้านการประกอบ	2,506.0	144.6	1,642.9	665.3	30.6	-	8. Plant and machine controllers and assemblers
9. ผู้ประกอบอาชีพงานพื้นฐาน	1,928.1	116.7	1,457.1	272.7	72.1	4.9	9. Elementary occupations
10. คนงานซึ่งมิได้จำแนกไว้ในหมวดอื่น	17.9	2.2	15.6	-	-	-	10. Workers not classifiable by occupation
หญิง							TOTAL
รวม	17,452.1	1,729.8	6,366.7	4,558.1	4,479.6	23.4	
1. ผู้จัดการ ข้าราชการระดับอาวุโส และผู้บริหารระดับสูง	442.5	101.7	198.1	30.7	17.3	0.3	1. managers, senior officials and Legislators
2. ผู้ประกอบวิชาชีพชั้นต้นต่าง ๆ	1,289.4	800.3	435.6	30.0	10.2	0.1	2. Professionals
3. เจ้าหน้าที่เทคนิคและผู้ประกอบวิชาชีพที่เกี่ยวข้องกับด้านต่างๆ	922.1	223.2	600.2	57.5	28.8	1.5	3. Technicians and associate professionals
4. เสมียน	1,062.2	336.0	678.7	7.1	38.4	-	4. Clerks
5. พนักงานบริการและผู้จำหน่ายสินค้า	4,288.4	143.1	1,091.2	2,006.3	961.0	2.8	5. Service workers and sell goods
6. ผู้ปฏิบัติงานที่มีชื่อในด้านการเกษตร ป่าไม้ และประมง	5,118.2	8.9	313.2	1,690.7	3,047.4	0.4	6. Skilled agricultural forest and fishery workers
7. ช่างฝีมือ และผู้ปฏิบัติงานที่เกี่ยวข้อง	1,222.6	8.2	572.0	410.9	197.1	15.2	7. Craft and associate professionals
8. ผู้ควบคุมเครื่องจักรโรงงานและเครื่องจักร และผู้ปฏิบัติงานด้านการประกอบ	1,144.1	4.7	995.3	102.1	31.3	1.1	8. Plant and machine controllers and assemblers
9. ผู้ประกอบอาชีพงานพื้นฐาน	1,939.1	101.6	1,461.1	222.8	148.0	2.1	9. Elementary occupations
10. คนงานซึ่งมิได้จำแนกไว้ในหมวดอื่น	23.4	2.2	21.2	-	-	-	10. Workers not classifiable by occupation

ตารางที่ 6 จำนวนผู้มีงานทำ จำแนกตามสถานภาพทำงาน อาชีพ เพศ และเขตการปกครอง ทวีราชอาณาจักร (ต่อ)

TABLE 6 EMPLOYED PERSONS BY WORK STATUS, OCCUPATION, SEX AND AREA, WHOLE KINGDOM (Contd.)

ไตรมาสที่ 4/2557 : Quarter 4/2014

ในเขตเทศบาล MUNICIPAL AREA

หน่วยเป็นพัน : In Thousands

อาชีพ	สถานภาพการทำงาน Work Status						การรวมกลุ่ม Members of Producers' Cooperatives	OCCUPATION
	รวม	นายจ้าง Employer	ลูกจ้างรัฐบาล Government Employee	ลูกจ้างเอกชน Private Employee	ทำงานส่วนตัว Own Account Worker	ช่วยธุรกิจ ครอบครัว Unpaid Family Worker		
หญิง	8,085.7	188.6	970.1	3,706.6	1,853.8	1,361.9	4.8	TOTAL
1. ผู้จัดการ ข้าราชการระดับอาวุโส และผู้บัญชาการตามกฎหมาย	321.7	72.2	54.4	164.1	18.1	13.0	-	1. managers, senior officials and Legislators
2. ผู้ประกอบวิชาชีพด้านต่างๆ	842.4	10.4	467.5	330.4	27.1	7.0	-	2. Professionals
3. เจ้าหน้าที่เทคนิคและผู้ประกอบวิชาชีพ ที่เกี่ยวข้องกับด้านต่างๆ	621.5	10.7	124.1	430.8	35.8	18.6	1.5	3. Technicians and associate professionals
4. เสริม	702.9	1.1	191.0	478.8	5.9	26.1	-	4. Clerks
5. พนักงานบริการและจำหน่ายสินค้า	2,561.1	60.9	66.9	740.8	1,099.8	592.2	0.5	5. Service workers and sell goods
6. ผู้ปฏิบัติงานที่มีฝีมือในด้านการเกษตร ป่าไม้ และประมง	911.2	10.8	4.0	51.5	310.0	534.9	-	6. Skilled agricultural forest and fishery workers
7.ช่างฝีมือ และผู้ปฏิบัติงานที่เกี่ยวข้อง	570.5	12.2	6.5	284.5	169.1	96.6	1.6	7. Craft and associate professionals
8. ผู้ควบคุมเครื่องจักรโรงงานและเครื่องจักร และผู้ปฏิบัติงานด้านการประกอบ	592.4	7.2	2.7	507.4	58.4	16.4	0.3	8. Plant and machine controllers and assemblers
9. ผู้ประกอบอาชีพพื้นฐาน	941.3	3.1	51.8	698.8	129.7	57.1	0.8	9. Elementary occupations
10. คนงานซึ่งมิได้จำแนกไว้ในหมวดอื่น	20.7	-	1.3	19.4	-	-	-	10. Workers not classifiable by occupation

ตารางที่ 6 จำนวนผู้มีงานทำ จำแนกตามสถานภาพทำงาน อาชีพ เพศ และเขตการปกครอง ทั้งราชอาณาจักร (ต่อ)
TABLE 6 EMPLOYED PERSONS BY WORK STATUS, OCCUPATION, SEX AND AREA, WHOLE KINGDOM (Contd.)

ไตรมาสที่ 4/2557 : Quarter 4/2014

นอกเขตเทศบาล NON-MUNICIPAL AREA

หน่วยเป็นพัน : in Thousands

อาชีพ	สถานภาพการทำงาน Work Status										OCCUPATION
	รวม	นายจ้าง	ลูกจ้างรัฐบาล	ลูกจ้างเอกชน	ทำงานส่วนตัว	ช่วยธุรกิจครอบครัว	การรวมกลุ่ม	Unpaid Family Worker	Members of Producers' Cooperatives	TOTAL	
ชาย	11,635.0	376.6	817.8	3,676.7	5,028.4	1,711.9	23.7	MALE			
1. ผู้จัดการ ข้าราชการระดับอาวุโส และผู้บริหาร	396.8	106.3	202.1	63.1	21.4	3.3	0.8	1. managers, senior officials and Legislators			
2. ผู้ประกอบวิชาชีพด้านต่างๆ	252.5	4.3	145.9	84.1	16.8	1.6	-	2. Professionals			
3. เจ้าหน้าที่เทคนิคและผู้ประกอบวิชาชีพที่เกี่ยวข้องกับด้านต่างๆ	254.3	3.3	84.4	138.7	23.8	4.2	-	3. Technicians and associate professionals			
4. เสมียน	130.9	0.1	54.8	72.4	2.6	0.9	-	4. Clerks			
5. พนักงานบริการและผู้จำหน่ายสินค้า	1,076.4	33.7	145.6	223.3	439.0	234.4	0.4	5. Service workers and sell goods			
6. ผู้ปฏิบัติงานที่มีฝีมือในด้านการเกษตร ป่าไม้ และประมง	5,703.0	126.7	25.0	379.4	3,837.9	1,333.4	0.6	6. Skilled agricultural forest and fishery workers			
7. ช่างฝีมือ และผู้ปฏิบัติงานที่เกี่ยวข้อง	1,616.6	83.4	50.7	1,078.8	308.8	77.1	17.9	7. Craft and associate professionals			
8. ผู้ควบคุมเครื่องจักรโรงงานและเครื่องจักรและผู้ปฏิบัติงานด้านการประกอบ	1,080.3	15.5	59.1	755.7	232.3	17.7	-	8. Plant and machine controlors and assemblers			
9. ผู้ประกอบอาชีพงานพื้นฐาน	1,121.9	3.3	49.9	879.4	145.9	39.3	4.1	9. Elementary occupations			
10. คนงานซึ่งมิได้จำแนกไว้ในหมวดอื่น	2.3	-	0.4	1.9	-	-	-	10. Workers not classifiable by occupation			

ตารางที่ 7 จำนวนผู้มีงานทำ จำแนกตามสถานภาพทำงาน อุตสาหกรรม ทวีราชอาณาจักร
TABLE 7 EMPLOYED PERSONS BY WORK STATUS, INDUSTRY, WHOLE KINGDOM

ไตรมาสที่ 4/2557 : Quarter 4/2014

หน่วยเป็นพัน : In Thousands

อุตสาหกรรม	สถานภาพการทำงาน Work Status							INDUSTRY
	รวม	นายจ้าง	ลูกจ้างรัฐบาล	ลูกจ้างเอกชน	ทำงานส่วนตัว		ช่วยธุรกิจครอบครัว	
		Employer	Government Employee	Private Employee	Own Account Worker	Unpaid Family Worker	Members of Producers' Cooperatives	
ยอดรวม	38,262.1	1,150.3	3,541.8	14,329.0	12,241.2	6,946.0	53.8	TOTAL
1. เกษตรกรรม การป่าไม้ และการประมง	13,036.5	236.8	11.2	1,617.3	6,517.9	4,650.9	2.4	1. Agriculture, forestry and fishing
2. การทำเหมืองแร่ และเหมืองหิน	65.9	2.7	-	55.3	3.9	3.9	-	2. Mining and quarrying
3. การผลิต	6,474.0	152.3	32.6	5,100.5	809.4	361.1	18.1	3. Manufacturing
4. ไฟฟ้า ก๊าซ ไอน้ำและระบบปรับอากาศ	135.5	-	117.5	18.0	-	-	-	4. Electricity, gas, steam and air conditioning supply
5. การจัดหา น้ำ การจัดการและการบำบัดน้ำเสีย ของเสีย และสิ่งปฏิกูล	102.4	0.9	53.0	39.8	7.1	1.7	-	5. Water supply, sewerage, waste management and remediation activities
6. การก่อสร้าง	2,152.8	252.8	8.3	1,641.3	137.2	86.3	26.9	6. Construction
7. การขายส่ง และการค้าปลีก การซ่อมยานยนต์	6,081.6	293.1	3.2	2,251.3	2,337.6	1,192.9	3.6	7. Wholesale and retail trade; repair of motor vehicles and motorcycles
8. การขนส่ง และสถานที่เก็บสินค้า	1,229.3	21.5	123.2	461.3	607.5	15.9	-	8. Transportation and storage
9. ที่พักแรมและบริการด้านอาหาร	2,567.7	86.8	5.0	820.2	1,129.7	526.1	-	9. Accommodation and food service activities
10. ข้อมูลข่าวสารและการสื่อสาร	246.1	6.6	37.9	172.7	25.0	3.9	-	10. Information and communication
11. กิจกรรมทางการเงินและการประกันภัย	526.2	2.2	83.6	418.6	19.5	2.1	0.3	11. Financial and insurance activities
12. กิจกรรมอสังหาริมทรัพย์	166.1	8.9	2.5	109.4	40.9	4.4	-	12. Real estate activities
13. กิจกรรมทางวิชาชีพ วิทยาศาสตร์ และเทคนิค	315.6	25.0	42.3	182.4	55.3	10.6	-	13. Professional, scientific and technical activities
14. กิจกรรมการบริหารและการบริการสนับสนุน	492.5	14.7	2.6	412.1	38.6	24.5	-	14. Administrative and support service activities
15. การบริหารราชการ การป้องกันประเทศ การประกันสังคม	1,597.2	-	1,597.2	-	-	-	-	15. Public administration and defence; compulsory social security
16. การศึกษา	1,167.2	3.4	910.2	233.0	19.6	0.9	-	16. Education
17. กิจกรรมด้านสุขภาพและงานสังคมสงเคราะห์	690.1	6.1	481.3	164.2	31.7	4.8	1.9	17. Human health and social work activities
18. ศิลปะ ความบันเทิง และนันทนาการ	221.8	8.9	21.8	95.9	73.3	21.6	0.4	18. Arts, entertainment and recreation
19. กิจกรรมบริการด้านอื่น ๆ	729.6	27.7	6.9	273.1	387.2	34.5	0.2	19. Other service activities
20. กิจกรรมการจ้างงานในครัวเรือนส่วนบุคคล การผลิตสินค้าและบริการที่ตนเองเพื่อใช้ในครัวเรือน	213.5	-	-	213.5	-	-	-	20. Activities of households as employers; undifferentiated goods and services-producing activities of households for own use
21. กิจกรรมขององค์การระหว่างประเทศ	4.4	-	-	4.4	-	-	-	21. Activities of extraterritorial organizations and bodies
22. ไม่ทราบ	46.2	-	1.5	44.7	-	-	-	22. Unknown

ตารางที่ 7 จำนวนผู้จ้างทำ งานตามสถานภาพทำงาน อุตสาหกรรม และเพศ ทั่วราชอาณาจักร
 TABLE 7 EMPLOYED PERSONS BY WORK STATUS, INDUSTRY AND SEX, WHOLE KINGDOM

หน่วยนับ: ใน Thousands

อุตสาหกรรม	สถานภาพทำงาน Work Status						INDUSTRY
	รวม	นายจ้าง	รัฐจ้าง	รัฐจ้าง	จ้างส่วนตัว	ครอบครัว	
	Total	Employer	Government Employee	Private Employee	Own Account Worker	Unpaid Family Worker	
							MALE
1. เกษตรกรรม การป่าไม้ แยกแยะผลง	20,810.0	855.8	1,811.9	7,962.3	7,683.2	2,466.5	30.3
2. การทำเหมืองแร่ และขุดหิน	7,598.1	176.2	6.9	964.0	4,815.0	1,594.7	1.4
3. การผลิต	3,299.6	110.2	18.0	2,692.5	336.6	140.5	1.9
4. ไฟฟ้า ก๊าซ ไอน้ำและระบบปรับอากาศ	105.9	-	92.2	13.7	-	-	-
5. การจัดการอาคารพาณิชย์ ของเสีย และสิ่งมีค่า	68.9	0.9	36.1	26.8	4.3	0.8	-
6. การก่อสร้าง	1,813.3	241.2	5.5	1,363.3	133.8	44.0	25.4
7. การขนส่ง และทางชลนล การซ่อมยานยนต์	3,027.2	210.4	0.5	1,247.7	1,126.6	441.4	0.6
8. การขนส่ง และสารที่อันตราย	1,042.0	17.1	86.3	352.3	579.9	6.4	-
9. ที่พักแรมและบริการด้านอาหาร	901.5	38.1	0.6	310.4	361.2	191.1	-
10. ขนส่งข้อมูลและการสื่อสาร	143.6	5.5	20.9	95.5	19.5	2.2	-
11. กิจกรรมทางการเงินและการประกันภัย	191.9	1.5	31.8	150.4	8.2	0.0	-
12. กิจกรรมอสังหาริมทรัพย์	73.7	1.2	7.4	41.4	22.0	1.7	-
13. กิจกรรมวิชาชีพ วิทยาศาสตร์ และเทคนิค	160.4	12.2	21.5	80.0	40.9	5.9	-
14. กิจกรรมการบริการและการบริการสนับสนุน	276.3	9.7	0.9	229.3	26.8	9.6	-
15. การบริหารราชการ การป้องกันประเทศ การอื่นที่ไม่ใช่	1,021.1	-	1,021.1	-	-	-	-
16. การศึกษา	416.5	0.6	328.3	73.8	13.5	0.3	-
17. กิจกรรมด้านสุขภาพและงานสังคมสงเคราะห์	158.6	3.8	120.3	30.1	3.3	0.7	0.4
18. ศิลปะ ความบันเทิง และนันทนาการ	120.5	7.9	14.6	43.4	43.4	10.9	0.4
19. กิจกรรมบริการด้านอื่น ๆ	314.8	11.0	4.4	139.8	145.3	14.1	0.2
20. กิจกรรมการจ้างงานในครัวเรือนส่วนบุคคล การผลิตสินค้าและบริการที่ขึ้นเองเพื่อใช้ในครัวเรือน	40.5	-	-	40.5	-	-	-
21. กิจกรรมขององค์กรระหว่างประเทศ	2.4	-	-	2.4	-	-	-
22. ไม่ทราบ	20.2	-	0.8	19.4	-	-	-
	17,452.1	294.5	1,729.8	6,366.7	4,558.1	4,479.6	23.4
							FEMALE
1. เกษตรกรรม การป่าไม้ แยกแยะผลง	5,478.4	60.7	4.3	653.3	1,702.9	3,056.2	1.0
2. การทำเหมืองแร่ และขุดหิน	12.9	0.5	9.7	9.7	0.8	1.8	-
3. การผลิต	3,174.4	42.2	14.6	2,408.0	472.8	220.6	16.2
4. ไฟฟ้า ก๊าซ ไอน้ำและระบบปรับอากาศ	29.6	-	25.3	4.3	-	-	-
5. การจัดการอาคารพาณิชย์ ของเสีย และสิ่งมีค่า	33.5	-	16.9	13.0	2.7	0.9	-
6. การก่อสร้าง	339.5	11.6	2.8	278.0	3.3	42.3	1.4
7. การขนส่ง และทางชลนล การซ่อมยานยนต์	3,054.4	82.7	2.7	1,003.6	1,211.1	751.4	3.0
8. การขนส่ง และสารที่อันตราย	187.4	4.4	36.9	109.0	27.7	9.5	-
9. ที่พักแรมและบริการด้านอาหาร	1,666.2	48.7	4.3	509.7	768.5	334.9	-
10. ขนส่งข้อมูลและการสื่อสาร	102.5	1.1	17.0	77.2	5.5	1.7	-
11. กิจกรรมทางการเงินและการประกันภัย	334.3	0.7	51.9	268.2	11.2	2.0	0.3
12. กิจกรรมอสังหาริมทรัพย์	92.4	1.5	1.4	68.0	18.9	2.6	-
13. กิจกรรมทางวิชาชีพ วิทยาศาสตร์ และเทคนิค	155.2	12.8	20.8	102.4	14.4	4.7	-
14. กิจกรรมการบริการและการบริการสนับสนุน	216.1	4.9	1.7	182.9	11.8	14.9	-
15. การบริหารราชการ การป้องกันประเทศ การอื่นที่ไม่ใช่	576.1	-	576.1	-	-	-	-
16. การศึกษา	750.7	2.8	581.9	159.2	6.2	0.7	-
17. กิจกรรมด้านสุขภาพและงานสังคมสงเคราะห์	531.5	2.3	361.0	134.1	28.5	4.1	1.5
18. ศิลปะ ความบันเทิง และนันทนาการ	101.3	1.0	7.2	52.5	29.9	10.7	-
19. กิจกรรมบริการด้านอื่น ๆ	414.9	16.7	2.5	138.3	241.9	20.5	-
20. กิจกรรมการจ้างงานในครัวเรือนส่วนบุคคล การผลิตสินค้าและบริการที่ขึ้นเองเพื่อใช้ในครัวเรือน	173.1	-	-	173.1	-	-	-
21. กิจกรรมขององค์กรระหว่างประเทศ	2.0	-	-	2.0	-	-	-
22. ไม่ทราบ	25.9	-	0.7	25.2	-	-	-

ตารางที่ 7 จำนวนผู้จ้างที่ จำแนกตามสถานภาพทำงาน อุตสาหกรรม เพศ และเขตการปกครอง ที่ราชอาณาจักร (ต่อ)
TABLE 7 EMPLOYED PERSONS BY WORK STATUS, INDUSTRY, SEX AND AREA, WHOLE KINGDOM (Contd.)

อุตสาหกรรม	ในเขตเทศบาล MUNICIPAL AREA										INDUSTRY	
	สถานภาพการทำงาน Work Status											
	รวม	นายจ้าง	ลูกจ้างรัฐบาล	ลูกจ้างเอกชน	ทำงานส่วนตัว	ช่วยธุรกิจครอบครัว	การรวมกลุ่ม	Members of Producers' Cooperatives	Unpaid Family Worker	Own Account Worker		Private Employee
	Total	Employer	Government Employee	Private Employee	Worker	Unpaid Family Worker	Members of Producers' Cooperatives	Unpaid Family Worker	Own Account Worker	Private Employee	Government Employee	
ยอดรวม	17,260.7	667.8	1,964.2	7,992.3	4,508.5	2,116.5	11.4	2,116.5	4,508.5	7,992.3	1,964.2	TOTAL
ชาย	9,175.0	479.2	994.2	4,285.6	2,654.7	754.6	6.7	754.6	2,654.7	4,285.6	994.2	MALE
1 เกษตรกรรม การป่าไม้ และการประมง	1,420.3	40.2	0.8	192.5	934.3	252.6	-	252.6	934.3	192.5	0.8	1. Agriculture, forestry and fishing
2. การทำเหมืองแร่ และเหมืองหิน	27.8	1.8	-	21.9	2.0	2.1	-	2.1	2.0	21.9	-	2. Mining and quarrying
3. การผลิต	1,831.2	78.7	15.8	1,506.6	1,546	75.4	0.1	75.4	1,546	1,506.6	15.8	3. Manufacturing
4. ไฟฟ้า ก๊าซ ไอน้ำและระบบปรับอากาศ	61.5	-	56.5	5.0	-	-	-	-	-	5.0	56.5	4. Electricity, gas, steam and air conditioning supply
5. การจัดหา การจัดการและการบำบัดน้ำเสีย	40.8	0.2	20.1	17.7	2.2	0.6	-	0.6	2.2	17.7	20.1	5. Water supply; sewerage, waste management and remediation activities
6. การก่อสร้าง	766.4	119.6	3.4	551.9	63.1	23.2	5.3	23.2	63.1	551.9	3.4	6. Construction
7. การขนส่ง และการขายปลีก การซ่อมยานยนต์	1,837.5	147.1	0.5	807.7	643.3	238.6	0.3	238.6	643.3	807.7	0.5	7. Wholesale and retail trade; repair of motor vehicles and motorcycles
8. การขนส่ง และสถานที่เก็บสินค้า	726.3	12.8	63.8	244.8	402.3	2.6	-	2.6	402.3	244.8	63.8	8. Transportation and storage
9. ที่พักแรมและบริการด้านอาหาร	624.7	29.0	0.6	229.2	237.9	127.9	-	127.9	237.9	229.2	0.6	9. Accommodation and food service activities
10. ข้อมูลข่าวสารและการสื่อสาร	121.3	5.5	12.1	86.7	16.7	0.4	-	0.4	16.7	86.7	12.1	10. Information and communication
11. กิจกรรมทางการเงินและการประกันภัย	151.4	1.3	21.5	122.1	6.4	0.0	-	0.0	6.4	122.1	21.5	11. Financial and insurance activities
12. กิจกรรมอสังหาริมทรัพย์	60.1	6.6	1.2	33.5	18.0	0.9	-	0.9	18.0	33.5	1.2	12. Real estate activities
13. กิจกรรมทางวิชาชีพ วิทยาศาสตร์ และเทคนิค	125.8	12.2	11.4	65.7	32.4	4.2	-	4.2	32.4	65.7	11.4	13. Professional, scientific and technical activities
14. กิจกรรมการบริหารและการสนับสนุน	203.9	6.5	0.2	170.9	20.6	5.8	-	5.8	20.6	170.9	0.2	14. Administrative and support service activities
15. การบริหารราชการ การป้องกันประเทศ	528.2	-	528.2	-	-	-	-	-	-	-	528.2	15. Public administration and defence; compulsory social security
การประกันสังคม												
16. การศึกษา	241.2	0.2	176.5	54.5	9.9	0.3	-	0.3	9.9	54.5	176.5	16. Education
17. กิจกรรมด้านสุขภาพและงานสังคมสงเคราะห์	104.3	3.7	71.9	26.8	1.1	0.4	0.4	0.4	1.1	26.8	71.9	17. Human health and social work activities
18. ศิลปะ ความบันเทิง และนันทนาการ	69.9	5.6	5.0	28.6	22.5	7.7	0.4	7.7	22.5	28.6	5.0	18. Arts, entertainment and recreation
19. กิจกรรมบริการด้านอื่น ๆ	184.0	8.2	3.9	71.9	87.6	12.3	0.2	12.3	87.6	71.9	3.9	19. Other service activities
20. กิจกรรมการจ้างงานในครัวเรือนส่วนบุคคล	26.8	-	-	26.8	-	-	-	-	-	26.8	-	20. Activities of households as employers; undifferentiated goods and services-producing activities of households for own use
การผลิตสินค้าและบริการที่ตัวเองเพื่อใช้ในครัวเรือน												
21. กิจกรรมขององค์กรระหว่างประเทศ	2.1	-	-	2.1	-	-	-	-	-	2.1	-	21. Activities of extraterritorial organizations and bodies
22. ไม่ทราบ	19.6	-	0.8	18.8	-	-	-	-	-	18.8	0.8	22. Unknown

ตารางที่ 7 จำนวนผู้จ้างที่ จำแนกตามสถานภาพทำงาน อุตสาหกรรม เพศ และเขตการปกครอง ทวีราชอาณาจักร (ต่อ)
TABLE 7 EMPLOYED PERSONS BY WORK STATUS, INDUSTRY, SEX AND AREA, WHOLE KINGDOM (Contd.)

อุตสาหกรรม INDUSTRY	สถานภาพการทำงาน Work Status							การรวมกลุ่ม Members of Producers' Cooperatives	ช่วยธุรกิจ ครอบครัว Unpaid Family Worker	INDUSTRY
	รวม Total	นายจ้าง Employer	ไม่เขตเทศบาล MUNICIPAL AREA			ในเขตเทศบาล				
			ลูกจ้างรัฐบาล Government Employee	ลูกจ้างเอกชน Private Employee	ทำงานส่วนตัว Own Account Worker	จ้างเหมา Contractor				
	8,085.7	188.6	970.1	3,706.6	1,853.8	1,361.9	4.8			FEMALE
หญิง										
1 เกษตรกรรม การป่าไม้ และการประมง	984.4	11.6	0.8	121.7	314.4	536.0	-	1.361.9	536.0	1. Agriculture, forestry and fishing
2. การทำเหมืองแร่ และเหมืองหิน	7.5	0.5	-	5.2	0.4	1.4	-	536.0	1.4	2. Mining and quarrying
3. การผลิต	1,651.3	32.5	11.2	1,292.3	202.6	110.9	1.6	110.9	110.9	3. Manufacturing
4. ไฟฟ้า ก๊าซ ไอน้ำและระบบปรับอากาศ	19.7	-	16.3	3.4	-	-	-	-	-	4. Electricity, gas, steam and air conditioning supply
5. การจัดหา การจัดการและการบำบัดน้ำเสีย ของเสีย และสิ่งปฏิกูล	20.0	-	11.5	6.7	1.4	0.4	-	0.4	0.4	5. Water supply; sewerage, waste management and remediation activities
6. การก่อสร้าง	149.6	6.5	2.5	121.4	0.6	17.7	0.8	17.7	17.7	6. Construction
7. การขนส่ง และการขายปลีก การซ่อมยานยนต์	1,786.0	60.7	2.1	668.0	636.6	417.8	0.8	417.8	417.8	7. Wholesale and retail trade; repair of motor vehicles and motorcycles
8. การขนส่ง และสถานที่เก็บสินค้า	152.0	2.0	28.7	96.8	19.9	4.7	-	4.7	4.7	8. Transportation and storage
9. ที่พักแรมและบริการด้านอาหาร	1,058.2	36.1	2.3	355.8	434.5	229.5	-	229.5	229.5	9. Accommodation and food service activities
10. ข้อมูลข่าวสารและการสื่อสาร	82.7	1.1	8.8	67.5	3.6	1.7	-	1.7	1.7	10. Information and communication
11. กิจกรรมทางการเงินและการประกันภัย	257.7	0.3	36.3	213.1	6.3	1.7	0.0	1.7	1.7	11. Financial and insurance activities
12. กิจกรรมอสังหาริมทรัพย์	72.4	1.4	1.4	53.7	13.8	2.3	-	2.3	2.3	12. Real estate activities
13. กิจกรรมทางวิชาชีพ วิทยาศาสตร์ และเทคนิค	126.3	10.1	13.9	86.6	11.5	4.3	-	4.3	4.3	13. Professional, scientific and technical activities
14. กิจกรรมการบริหารและการสนับสนุน	169.5	4.8	1.2	143.1	9.9	10.5	-	10.5	10.5	14. Administrative and support service activities
15. การบริหารราชการ การป้องกันประเทศ การประกันสังคม	323.1	-	323.1	-	-	-	-	-	-	15. Public administration and defence; compulsory social security
16. การศึกษา	425.2	2.8	314.4	101.8	5.5	0.7	-	0.7	0.7	16. Education
17. กิจกรรมด้านสุขภาพและงานสังคมสงเคราะห์	315.0	2.3	191.1	100.3	16.6	3.3	1.5	3.3	3.3	17. Human health and social work activities
18. ศิลปะ ความบันเทิง และนันทนาการ	61.8	0.4	3.0	34.1	19.7	4.7	-	4.7	4.7	18. Arts, entertainment and recreation
19. กิจกรรมบริการด้านอื่น ๆ	272.7	15.5	1.4	84.7	156.5	14.7	-	14.7	14.7	19. Other service activities
20. กิจกรรมการจ้างงานในครัวเรือนส่วนบุคคล การผลิตสินค้าและบริการที่ซื้อเองเพื่อใช้ในครัวเรือน	126.2	-	-	126.2	-	-	-	-	-	20. Activities of households as employers; undifferentiated goods and services-producing activities of households for own use
21. กิจกรรมขององค์การระหว่างประเทศ	1.9	-	-	1.9	-	-	-	-	-	21. Activities of extraterritorial organizations and bodies
22. ไม่ทราบ	22.8	-	0.2	22.6	-	-	-	-	-	22. Unknown

ตารางที่ 7 จำนวนผู้ปฏิบัติงาน จำแนกตามสถานภาพทำงาน อุตสาหกรรม เพศ และเขตการปกครอง ราชอาณาจักร (ต่อ)
TABLE 7 EMPLOYED PERSONS BY WORK STATUS, INDUSTRY, SEX AND AREA, WHOLE KINGDOM (Contd.)

ไตรมาสที่ 4/2557 : Quarter 4/2014

นอกเขตเทศบาล NON-MUNICIPAL AREA

หน่วยเป็นพัน : In Thousands

อุตสาหกรรม	สถานภาพการทำงาน Work Status								INDUSTRY
	รวม	นายจ้าง	ลูกจ้างรัฐบาล	ลูกจ้างเอกชน	ทำงานส่วนตัว	ช่วยธุรกิจครอบครัว	การรวมกลุ่ม	Members of Producers' Cooperatives	
	Total	Employer	Government Employee	Private Employee	Own Account Worker	Unpaid Family Worker	Worker	Cooperatives	
ยอดรวม	21,001.4	482.5	1,577.5	6,336.8	7,732.8	4,829.5	42.4	42.4	TOTAL
ชาย	11,635.0	376.6	817.8	3,676.7	5,028.4	1,711.9	23.7	23.7	MALE
1 เกษตรกรรม การป่าไม้ และการประมง	6,137.8	136.0	6.1	771.5	3,880.7	1,342.1	1.4	1.4	1. Agriculture, forestry and fishing
2. การทำเหมืองแร่ และเหมืองหิน	25.1	0.4	-	23.7	1.1	-	-	-	2. Mining and quarrying
3. การผลิต	1,468.4	31.5	2.2	1,185.9	181.9	65.2	1.7	1.7	3. Manufacturing
4. ไฟฟ้า ก๊าซ ไอน้ำ และระบบปรับอากาศ	44.4	-	35.7	8.7	-	-	-	-	4. Electricity, gas, steam and air conditioning supply
5. การจัดหา น้ำ การจัดการ และการบำบัดน้ำเสีย	28.1	0.7	16.1	9.1	2.1	0.2	-	-	5. Water supply; sewerage, waste management and remediation activities
ของเสีย และสิ่งปฏิกูล									
6. การก่อสร้าง	1,046.9	121.6	2.1	811.4	70.8	20.9	20.2	20.2	6. Construction
7. การขายส่ง และการขายปลีก การซ่อมยานยนต์	1,189.7	63.3	-	440.0	483.3	202.9	0.4	0.4	7. Wholesale and retail trade; repair of motor vehicles and motorcycles
8. การขนส่ง และสถานที่เก็บสินค้า	315.7	4.3	22.5	107.5	177.6	3.8	-	-	8. Transportation and storage
9. ที่พักแรมและบริการด้านอาหาร	276.8	9.1	-	81.2	123.3	63.2	-	-	9. Accommodation and food service activities
10. ข้อมูลข่าวสารและการสื่อสาร	22.3	-	8.9	8.8	2.8	1.8	-	-	10. Information and communication
11. กิจกรรมทางการเงินและการประกันภัย	40.6	0.1	10.3	28.3	1.8	-	-	-	11. Financial and insurance activities
12. กิจกรรมอสังหาริมทรัพย์	13.6	0.7	-	7.9	4.0	0.9	-	-	12. Real estate activities
13. กิจกรรมทางวิชาชีพ วิทยาศาสตร์ และเทคนิค	34.6	-	10.1	14.3	8.5	1.8	-	-	13. Professional, scientific and technical activities
14. กิจกรรมการบริหารและการสนับสนุน	72.4	3.3	0.7	58.4	6.2	3.8	-	-	14. Administrative and support service activities
15. การบริหารราชการ การป้องกันประเทศ	492.9	-	492.9	-	-	-	-	-	15. Public administration and defence; compulsory social security
การประกันสังคม									
16. การศึกษา	175.3	0.5	151.8	19.4	3.6	-	-	-	16. Education
17. กิจกรรมด้านสุขภาพและงานสังคมสงเคราะห์	54.3	0.1	48.4	3.3	2.2	0.4	-	-	17. Human health and social work activities
18. ศิลปะ ความบันเทิง และนันทนาการ	50.7	2.3	9.6	14.8	20.9	3.2	-	-	18. Arts, entertainment and recreation
19. กิจกรรมบริการด้านอื่น ๆ	130.7	2.8	0.5	67.9	57.7	1.8	-	-	19. Other service activities
20. กิจกรรมการทำงานในครัวเรือนส่วนบุคคล	13.7	-	-	13.7	-	-	-	-	20. Activities of households as employers, undifferentiated goods and services-producing activities of households for own use
การผลิตสินค้าและบริการที่ตนเองเพื่อใช้ในครัวเรือน									
21. กิจกรรมขององค์กรระหว่างประเทศ	0.3	-	-	0.3	-	-	-	-	21. Activities of extraterritorial organizations and bodies
22. ไม่ทราบ	0.7	-	-	0.7	-	-	-	-	22. Unknown

ตารางที่ 7 จำนวนผู้จ้างทำ จำแนกตามสถานภาพทำงาน อุตสาหกรรม เพศ และเขตการปกครอง ราชอาณาจักร (ต่อ)
TABLE 7 EMPLOYED PERSONS BY WORK STATUS, INDUSTRY, SEX AND AREA, WHOLE KINGDOM (Contd.)

ไตรมาสที่ 4/2557 : Quarter 4/2014

นอกเขตเทศบาล NON-MUNICIPAL AREA

หน่วยเป็นพัน : In Thousands

อุตสาหกรรม	สถานภาพการทำงาน Work Status								INDUSTRY
	รวม	นายจ้าง	ลูกจ้างรัฐบาล	ลูกจ้างเอกชน	ทำงานส่วนตัว	ช่วยธุรกิจครอบครัว	การรวมกลุ่ม		
	Total	Employer	Government Employee	Private Employee	Own Account Worker	Unpaid Family Worker	Members of Producers' Cooperatives		
หญิง	9,366.4	105.9	759.7	2,660.1	2,704.3	3,117.7	18.7	FEMALE	
1 เกษตรกรรม การป่าไม้ และการประมง	4,494.0	49.0	3.6	531.7	1,388.6	2,520.3	1.0	1.0 1. Agriculture, forestry and fishing	
2. การทำเหมืองแร่ และเหมืองหิน	5.5	-	-	4.6	0.4	0.5	-	2. 2. Mining and quarrying	
3. การผลิต	1,523.1	9.6	3.4	1,115.7	270.2	109.7	14.6	3. 3. Manufacturing	
4. ไฟฟ้า ก๊าซ ไอน้ำและระบบปรับอากาศ	9.9	-	9.0	0.9	-	-	-	4. Electricity, gas, steam and air conditioning supply	
5. การจัดหา การจัดการและการบำบัดน้ำเสีย ของเสีย และสิ่งปฏิกูล	13.6	-	5.4	6.3	1.4	0.5	-	5. Water supply; sewerage, waste management and remediation activities	
6. การก่อสร้าง	189.9	5.1	0.4	156.6	2.7	24.5	0.6	6. Construction	
7. การขายส่ง และการขายปลีก การซ่อมยานยนต์	1,268.5	22.0	0.6	335.6	574.5	333.7	2.2	7. Wholesale and retail trade; repair of motor vehicles and motorcycles	
8. การขนส่ง และสถานที่เก็บสินค้า	35.4	2.4	8.2	12.2	7.8	4.9	-	8. Transportation and storage	
9. ที่พักแรมและบริการด้านอาหาร	608.0	12.6	2.0	154.0	334.0	105.5	-	9. Accommodation and food service activities	
10. ข้อมูลข่าวสารและการสื่อสาร	19.8	-	8.2	9.7	1.9	-	-	10. Information and communication	
11. กิจกรรมทางการเงินและการประกันภัย	76.6	0.4	15.6	55.1	4.9	0.3	0.3	11. Financial and insurance activities	
12. กิจกรรมอสังหาริมทรัพย์	19.9	0.1	-	14.3	5.1	0.4	-	12. Real estate activities	
13. กิจกรรมทางวิชาชีพ วิทยาศาสตร์ และเทคนิค	28.9	2.8	6.9	15.9	2.9	0.5	-	13. Professional, scientific and technical activities	
14. กิจกรรมการบริหารและการสนับสนุน	46.6	0.1	0.5	39.7	1.9	4.4	-	14. Administrative and support service activities	
15. การบริหารราชการ การป้องกันประเทศ การประกันสังคม	253.0	-	253.0	-	-	-	-	15. Public administration and defence; compulsory social security	
16. การศึกษา	325.5	-	267.4	57.4	0.7	-	-	16. Education	
17. กิจกรรมด้านสุขภาพและงานสังคมสงเคราะห์	216.4	-	169.9	33.8	11.8	0.9	-	17. Human health and social work activities	
18. ศิลปะ ความบันเทิง และนันทนาการ	39.4	0.6	4.2	18.5	10.2	6.0	-	18. Arts, entertainment and recreation	
19. กิจกรรมบริการด้านอื่น ๆ	142.2	1.2	1.1	48.6	85.5	5.8	-	19. Other service activities	
20. กิจกรรมการจ้างงานในครัวเรือนส่วนบุคคล การผลิตสินค้าและบริการที่ขึ้นเองเพื่อใช้ในครัวเรือน	46.9	-	-	46.9	-	-	-	20. Activities of households as employers, undifferentiated goods and services-producing activities of households for own use	
21. กิจกรรมขององค์กรระหว่างประเทศ	0.2	-	-	0.2	-	-	-	21. Activities of extraterritorial organizations and bodies	
22. ไม่ทราบ	3.2	-	0.5	2.6	-	-	-	22. Unknown	

ตารางที่ 8 จำนวนผู้มีงานทำ จำแนกตามอาชีพ และอุตสาหกรรม ทั้งราชอาณาจักร
TABLE 8 EMPLOYED PERSONS BY OCCUPATION AND INDUSTRY, WHOLE KINGDOM

หน่วยนับ : In Thousands

อาชีพ	อุตสาหกรรม Industry												การเงินและ การประกันภัย	การสื่อสาร และการสื่อสาร Information and communication	ที่พักแรมและ บริการด้านอาหาร Accommodation and food service	ข้อมูลข่าวสาร และการสื่อสาร Information and communication	การเงินและ การประกันภัย Financial intermediation	OCCUPATION
	รวม	เกษตรกรรม การป่าไม้ และการประมง Agriculture	การทำ เหมืองแร่ และเหมืองหิน Mining	การผลิต Manufacturing	ไฟฟ้า ก๊าซ ไอน้ำระบบรับ อากาศ Electricity	จัดหา น้ำบำบัด น้ำเสียและประปา Water supply sewerage, waste	การก่อสร้าง Construction	การขายปลีก การส่งมอบ whole sale&retail	ขนส่ง สถานที่เก็บสินค้า Transportation and storage	บริการด้านอาหาร Accommodation and food service	ข้อมูลข่าวสาร และการสื่อสาร Information and communication	การเงินและ การประกันภัย Financial intermediation						
ยอดรวม	38,262.1	13,036.5	65.9	6,474.0	135.5	102.4	2,152.8	6,081.6	1,229.3	2,567.7	246.1	526.2	526.2	TOTAL				
1. ผู้จัดการ ข้าราชการระดับอาวุโส และผู้ปฏิบัติงานบริหาร	1,414.9	14.8	3.9	255.4	2.9	2.6	196.1	256.4	40.0	84.0	19.6	77.8	77.8	1. managers, senior officials and Legislators				
2. ผู้ประกอบวิชาชีพด้านต่างๆ	2,214.7	5.5	3.5	258.0	21.8	8.0	40.1	95.4	29.0	31.3	101.2	67.5	67.5	2. Professionals				
3. เจ้าหน้าที่เทคนิคและผู้ประกอบวิชาชีพ ที่เกี่ยวข้องกับด้านต่างๆ	1,740.2	6.1	2.9	416.0	22.8	16.4	99.6	224.4	65.5	30.6	58.2	182.1	182.1	3. Technicians and associate professionals				
4. เสมียน	1,510.9	7.7	4.5	305.4	14.9	15.1	37.3	221.0	134.0	64.2	27.6	140.6	140.6	4. Clerks				
5. พนักงานบริการและผู้จำหน่ายสินค้า	7,219.6	6.2	2.1	142.8	6.3	7.0	3.0	3,725.0	36.4	2,118.8	10.9	22.9	22.9	5. Service workers and sell goods				
6. ผู้ปฏิบัติงานที่มีชื่อในด้านเกษตร ป่าไม้ และประมง	12,146.2	12,019.6	0.7	16.0	2.0	0.4	-	13.9	1.9	16.3	1.0	0.8	0.8	6. Skilled agricultural forest and fishery workers				
7. ช่างฝีมือ และผู้ปฏิบัติงานที่เกี่ยวข้อง	4,457.0	17.7	11.3	2,342.6	52.7	6.2	1,153.2	582.3	20.3	35.6	13.3	3.7	3.7	7. Craft and associate professionals				
8. ผู้ควบคุมเครื่องจักรโรงงานและเครื่องจักร และผู้ปฏิบัติงานด้านการประกอบ	3,650.1	99.7	30.4	2,091.4	7.9	17.1	93.4	232.1	836.5	14.5	5.0	17.7	17.7	8. Plant and machine controllers and assemblers				
9. ผู้ประกอบอาชีพงานพื้นฐาน	3,867.2	859.3	6.6	644.5	4.1	29.6	530.1	730.0	62.6	171.5	6.3	12.9	12.9	9. Elementary occupations				
10. คนงานซึ่งมีได้จำแนกไว้ในหมวดอื่น	41.3	-	-	1.9	-	-	-	1.1	3.1	1.0	2.8	0.2	0.2	10. Workers not classifiable by occupation				

ตารางที่ 8 จำนวนผู้จ้างทำ จีเอ็มเคตามอาชีพ และอุตสาหกรรม ทั้งราชอาณาจักร (ต่อ)
TABLE 8 EMPLOYED PERSONS BY OCCUPATION AND INDUSTRY , WHOLE KINGDOM (Contd.)

ไตรมาสที่ 4/2557 : Quarter 4/2014 นับเป็นพัน : In Thousands

อาชีพ	อุตสาหกรรม (ต่อ) Industry (Contd.)										รวม	
	กิจกรรมอสังหาริมทรัพย์	กิจกรรมทางวิชาชีพ วิทย์และเทคโนโลยี	การบริหารสนับสนุน และซัพพอร์ต	การบริหารราชการ ป้องกันประเทศ	การศึกษา	กิจกรรมด้านสุขภาพ งานสังคมสงเคราะห์	ศิลปะ ความบันเทิง และนันทนาการ	บริการด้านอื่นๆ	งานในครัวเรือน ส่วนบุคคล	กิจกรรมของ องค์กร		ไม่ทราบ
	Real estate activities	Professional, scientific technical activities	Administrative support service activities	Public admin- istration defence	Education	Health and social work	Art entertainment	Other service	Activities of household	Extra- territorial	Unknown	OCCUPATION
ยอดรวม	166.1	315.6	492.5	1,597.2	1,167.2	690.1	221.8	729.6	213.5	4.4	46.2	TOTAL
1. ผู้จัดการ ข้าราชการระดับอาวุโส และผู้ปฏิบัติการบริหาร	29.5	18.1	18.3	309.4	45.8	15.7	4.2	19.0	-	-	1.5	1. managers, senior officials and Legislators
2. ผู้ประกอบวิชาชีพด้านต่างๆ	3.2	144.2	14.9	247.1	855.3	242.4	33.2	8.7	-	1.5	3.0	2. Professionals
3. เจ้าหน้าที่เทคนิคและผู้ประกอบวิชาชีพ ที่เกี่ยวข้องกับด้านต่างๆ	26.7	81.2	19.8	235.0	27.2	170.7	23.5	26.7	0.0	1.4	3.2	3. Technicians and associate professionals
4. เสมียน	14.1	30.7	73.8	285.0	60.3	50.8	12.4	7.4	-	0.8	3.4	4. Clerks
5. พนักงานบริการและผู้จำหน่ายสินค้า	53.1	6.9	192.0	223.4	124.4	147.6	54.7	272.9	62.4	0.1	0.8	5. Service workers and sell goods
6. ผู้ปฏิบัติงานที่มีชื่อในด้านเกษตร ป่าไม้ และประมง	1.9	9.3	16.3	24.8	6.2	1.4	8.5	0.5	4.8	-	-	6. Skilled agricultural forest and fishery workers
7. ช่างฝีมือ และผู้ปฏิบัติงานที่เกี่ยวข้อง	1.2	11.9	18.6	52.4	4.1	6.0	2.5	121.3	-	-	-	7. Craft and associate professionals
8. ผู้ควบคุมเครื่องจักรโรงงานและเครื่องจักร และผู้ปฏิบัติงานด้านการประกอบ	4.9	4.9	27.5	82.6	15.0	15.9	10.5	14.3	20.9	0.6	7.6	8. Plant and machine controllers and assemblers
9. ผู้ประกอบอาชีพงานพื้นฐาน	31.5	7.1	111.2	136.2	27.9	39.6	72.3	257.9	125.5	-	0.5	9. Elementary occupations
10. คนงานซึ่งมีได้จำแนกไว้ในหมวดอื่น	-	1.3	-	1.4	1.2	-	-	1.0	-	-	26.2	10. Workers not classifiable by occupation

ตารางที่ 8 จำนวนผู้จ้างทำ งานตามอาชีพ อุตสาหกรรม และ เพศ ทั่วราชอาณาจักร
TABLE 8 EMPLOYED PERSONS BY OCCUPATION INDUSTRY AND SEX , WHOLE KINGDOM

อาชีพ Occupation	อุตสาหกรรม Industry											กิจการทางเงินและ การประกันภัย Financial intermediation	OCCUPATION		
	รวม Total	เกษตรกรรม และการประมง Agriculture and fishing	การทำ เหมืองแร่ และเหมืองหิน Mining	การผลิต Manufacturing	ไฟฟ้า ก๊าซ ไอน้ำและประปา Electricity sewerage, waste supply	จัดหาน้ำ บำบัดน้ำเสีย และประปา Water supply sewerage, waste supply	การก่อสร้าง Construction	การขายส่ง การขายปลีก ยกเว้นร้านขาย ปลีก Wholesale and retail trade	การขนส่ง และการเดินทาง Transportation and storage	ที่พักแรมและ บริการด้านอาหาร Accommodation and food service	ข้อมูลข่าวสาร และการสื่อสาร Information and communication				
ชาย MALE															
1. ผู้จัดการ ข้าราชการระดับอาวุโส และผู้บริหารหนวย 1. Managers, senior officials and Legislators	20,810.0	7,588.1	53.0	3,299.6	105.9	68.9	1,813.3	3,027.2	1,042.0	901.5	143.6	191.9	37.6	1.0	1.0
2. ผู้ประกอบการวิชาชีพต่าง ๆ 2. Professionals	972.4	11.3	2.9	162.2	2.8	2.1	180.7	159.9	26.1	43.1	12.6	37.6	1.0	1.0	1.0
3. เจ้าหน้าที่เทคนิคและผู้ประกอบการวิชาชีพ ที่เกี่ยวข้องกับด้านต่างๆ 3. Technicians and associate professionals	925.3	4.3	2.4	152.0	14.7	4.7	34.4	49.3	13.8	17.1	68.0	24.4	2.0	2.0	2.0
4. เสรียน 4. Clerks	818.0	4.4	2.3	223.7	13.8	13.7	81.6	70.6	29.0	8.9	31.6	64.8	3.0	3.0	3.0
5. พนักงานบริการและผู้จำหน่ายสินค้า 5. Service workers and sell goods	448.8	1.3	1.9	89.2	4.5	1.4	4.8	69.3	79.2	21.4	4.4	30.1	4.0	4.0	4.0
6. ผู้ปฏิบัติงานที่มีฝีมือในด้านการเกษตร ป่าไม้ และประมง 6. Skilled agricultural forest and fishery workers	2,931.2	3.0	2.1	86.4	5.6	6.2	1.9	1,489.6	15.3	706.4	4.9	11.8	5.0	5.0	5.0
7. ช่างฝีมือ และผู้ปฏิบัติงานที่เกี่ยวข้อง 7. Craft and associate professionals	7,028.0	6,932.1	0.7	13.0	1.4	0.3	-	8.4	0.3	13.4	0.4	0.8	6.0	6.0	6.0
8. ผู้ควบคุมเครื่องจักรโรงงานและเครื่องจักร และผู้ปฏิบัติงานด้านการประกอบ 9. ผู้ประกอบการเชิงเงินพื้นฐาน 8. Plant and machine controllers and assemblers 9. Elementary occupations	3,234.4	9.5	8.8	1,299.2	52.7	5.5	1,087.3	527.2	19.8	25.1	12.3	3.7	7.0	7.0	7.0
10. คนงานซึ่งมิได้จำแนกไว้ในหมวดอื่น 10. Workers not classifiable by occupation	2,506.0	96.9	28.0	1,006.4	7.7	15.0	91.7	228.8	804.2	12.5	5.0	17.7	8.0	8.0	8.0
รวม	1,928.1	495.4	4.0	265.9	2.8	20.1	330.8	422.9	52.1	52.7	2.7	0.9	9.0	9.0	9.0
หญิง	17.9	-	-	1.6	-	-	-	1.1	2.3	1.0	1.7	0.2	10.0	10.0	10.0
1. ผู้จัดการ ข้าราชการระดับอาวุโส และผู้บริหารหนวย 1. Managers, senior officials and Legislators	17,452.1	5,478.4	12.9	3,174.4	29.6	33.5	339.5	3,054.4	187.4	1,666.2	102.5	334.3	40.2	40.2	40.2
2. ผู้ประกอบการวิชาชีพต่าง ๆ 2. Professionals	442.5	3.5	1.0	93.2	0.2	0.5	15.4	96.5	14.0	40.9	7.1	40.2	1.0	1.0	1.0
3. เจ้าหน้าที่เทคนิคและผู้ประกอบการวิชาชีพ ที่เกี่ยวข้องกับด้านต่างๆ 3. Technicians and associate professionals	1,289.4	1.2	1.2	106.0	7.1	3.3	5.6	46.2	15.2	14.2	33.2	43.1	2.0	2.0	2.0
4. เสรียน 4. Clerks	922.1	1.7	0.6	192.3	9.1	2.7	18.0	153.8	36.5	21.7	26.7	117.4	3.0	3.0	3.0
5. พนักงานบริการและผู้จำหน่ายสินค้า 5. Service workers and sell goods	1,062.2	6.5	2.5	216.3	10.4	13.7	32.4	151.7	54.9	42.8	23.2	110.5	4.0	4.0	4.0
6. ผู้ปฏิบัติงานที่มีฝีมือในด้านการเกษตร ป่าไม้ และประมง 6. Skilled agricultural forest and fishery workers	4,288.4	3.2	-	56.4	0.7	0.8	1.1	2,235.4	21.2	1,412.4	6.0	11.1	5.0	5.0	5.0
7. ช่างฝีมือ และผู้ปฏิบัติงานที่เกี่ยวข้อง 7. Craft and associate professionals	5,118.2	5,087.5	-	2.9	0.6	0.2	-	5.5	1.5	2.9	0.6	-	6.0	6.0	6.0
8. ผู้ควบคุมเครื่องจักรโรงงานและเครื่องจักร และผู้ปฏิบัติงานด้านการประกอบ และผู้ปฏิบัติงานเชิงเงินพื้นฐาน 8. Plant and machine controllers and assemblers 9. Elementary occupations	1,222.6	8.3	2.5	1,043.4	-	0.7	65.9	55.1	0.5	10.5	1.0	0.0	7.0	7.0	7.0
9. ผู้ประกอบการเชิงเงินพื้นฐาน 9. Elementary occupations	1,144.1	2.7	2.4	1,085.0	0.2	2.1	1.7	3.2	32.3	2.0	-	-	8.0	8.0	8.0
10. คนงานซึ่งมิได้จำแนกไว้ในหมวดอื่น 10. Workers not classifiable by occupation	1,939.1	363.9	2.6	378.6	1.3	9.5	199.3	307.0	10.5	118.8	3.7	12.0	9.0	9.0	9.0
รวม	23.4	-	-	0.4	-	-	-	-	0.9	-	1.2	-	-	-	-

ตารางที่ 8 จำนวนผู้จ้างทำ งานตามอาชีพ อุตสาหกรรม และ เพศ ทั้งราชอาณาจักร
TABLE 8 EMPLOYED PERSONS OCCUPATION INDUSTRY AND SEX , WHOLE KINGDOM

อาชีพ	อุตสาหกรรม (ต่อ) Industry (Contd.)										ไม่ทราบ Unknown	OCCUPATION
	กิจกรรม อสังหาริมทรัพย์ Real estate activities	กิจกรรมทางวิชาชีพ วิทยและเทคนิค Professional,Scientific technical activities	การบริหารสนับสนุน และป้องกันประเทศ Administrative support service activities	การบริหารราชการ ป้องกันประเทศ Public admini- stration defence	การศึกษา Education	กิจกรรมด้านสุขภาพ งานสังคมสงเคราะห์ Health and social work	ศิลปะ ความบันเทิง และนันทนาการ entertainment Art,	บริการอื่นอื่นๆ Other service	งานครัวเรือน Activities of household	กิจกรรมของ องค์กร Extra- territorial		
ชาย	73.7	160.4	276.3	1,021.1	416.5	158.6	120.5	314.8	40.5	2.4	20.2	MALE
1. ผู้จัดการ ข้าราชการระดับอาวุโส และผู้ช่วยผู้จัดการ	18.1	8.9	7.9	247.9	29.1	8.0	3.5	7.9	-	-	-	1. managers, senior officials and Legislators
2. ผู้ประกอบวิชาชีพด้านต่างๆ	1.6	85.5	4.0	110.5	269.6	39.0	23.9	4.6	-	0.1	1.6	2. Professionals
3. เจ้าหน้าที่เทคนิคและผู้ประกอบวิชาชีพ ที่เกี่ยวข้องกับด้านต่างๆ	10.8	33.3	7.2	148.9	12.6	32.6	16.4	10.2	-	0.8	1.0	3. Technicians and associate professionals
4. เสมียน	3.9	4.2	25.0	76.2	12.4	11.0	4.8	2.0	-	0.8	1.1	4. Clerks
5. พนักงานบริการและผู้จำหน่ายสินค้า	28.5	4.2	156.3	195.5	66.6	45.7	29.7	67.9	2.9	0.1	0.8	5. Service workers and sell goods
6. ผู้ปฏิบัติงานที่มีฝีมือในด้านเกษตร ป่าน้ำ และประมง	1.4	5.9	10.2	21.1	4.7	1.3	7.3	0.4	4.8	-	-	6. Skilled agricultural forest and fishery workers
7. ชาวนาและผู้ปฏิบัติงานที่เกี่ยวข้อง	1.2	11.0	17.1	47.2	4.1	5.8	2.0	95.0	-	-	-	7. Craft and associate professionals
8. ผู้ควบคุมเครื่องจักรโรงงานและเครื่องจักร และผู้ปฏิบัติงานด้านการประกอบ	4.9	4.7	27.0	82.5	15.0	11.7	7.4	10.1	20.9	0.6	7.6	8. Plant and machine controlers and assemblers
9. ผู้ประกอบอาชีพงานพื้นฐาน	3.4	2.8	21.6	90.0	2.4	3.7	25.5	115.9	12.0	-	0.5	9. Elementary occupations
10. คนงานซึ่งมิได้จำแนกไว้ในหมวดอื่น	-	-	-	1.4	-	-	-	1.0	-	-	7.7	10. Workers not classifiable by occupation
หญิง	92.4	155.2	216.1	576.1	750.7	531.5	101.3	414.9	173.1	2.0	25.9	FEMALE
1. ผู้จัดการ ข้าราชการระดับอาวุโส และผู้ช่วยผู้จัดการ	11.4	9.2	10.4	61.5	16.6	7.8	0.7	11.1	-	-	1.5	1. managers, senior officials and Legislators
2. ผู้ประกอบวิชาชีพด้านต่างๆ	1.6	58.7	10.9	136.6	585.7	203.4	9.4	4.1	-	1.4	1.3	2. Professionals
3. เจ้าหน้าที่เทคนิคและผู้ประกอบวิชาชีพ ที่เกี่ยวข้องกับด้านต่างๆ	15.9	48.0	12.6	86.0	14.6	138.2	7.1	16.5	0.0	0.7	2.3	3. Technicians and associate professionals
4. เสมียน	10.3	26.5	48.7	208.9	47.8	39.8	7.6	5.4	-	-	2.3	4. Clerks
5. พนักงานบริการและผู้จำหน่ายสินค้า	24.6	2.7	35.7	27.9	57.8	101.9	25.0	205.1	59.5	-	-	5. Service workers and sell goods
6. ผู้ปฏิบัติงานที่มีฝีมือในด้านเกษตร ป่าน้ำ และประมง	0.5	3.4	6.2	3.7	1.5	0.0	1.2	0.1	-	-	-	6. Skilled agricultural forest and fishery workers
7. ชาวนาและผู้ปฏิบัติงานที่เกี่ยวข้อง	-	1.0	1.5	5.2	-	0.3	0.5	26.9	-	-	-	7. Craft and associate professionals
8. ผู้ควบคุมเครื่องจักรโรงงานและเครื่องจักร และผู้ปฏิบัติงานด้านการประกอบ	-	0.2	0.5	0.1	-	4.2	3.0	4.3	-	-	-	8. Plant and machine controlers and assemblers
9. ผู้ประกอบอาชีพงานพื้นฐาน	28.1	4.3	89.7	46.1	25.5	35.9	46.8	142.1	113.6	-	-	9. Elementary occupations
10. คนงานซึ่งมิได้จำแนกไว้ในหมวดอื่น	-	1.3	-	-	1.2	-	-	-	-	-	18.6	10. Workers not classifiable by occupation

ตารางที่ 8 จำนวนผู้จ้างทำ จำแนกตามอาชีพ อุตสาหกรรม เพศ และเขตการปกครอง ทวีราชอาณาจักร
TABLE 8 EMPLOYED PERSONS BY OCCUPATION INDUSTRY SEX AND AREA , WHOLE KINGDOM

อาชีพ	ในเขตเทศบาล MUNICIPAL AREA											รวม	TOTAL	เพศและ การประกอบ การประกอบ การประกอบ	OCCUPATION
	อุตสาหกรรม Industry														
	การปลูก และเหมืองหิน	การทำ เหมืองแร่	การผลิต	ไฟฟ้า ก๊าซ ไอน้ำระบบปรับอากาศ	จันทนาการ บำบัดน้ำเสีย และประปา	การก่อสร้าง	การขนส่ง การขนส่ง การขนส่ง	การขนส่ง สถานที่เก็บสินค้า Transportation	ที่พักแรมและ บริการด้านอาหาร Accommodation and food service	ข้อมูลข่าวสาร และการสื่อสาร Information communication	การเงินและ การประกันภัย Financial intermediation				
การปลูก และเหมืองหิน	การทำ เหมืองแร่	การผลิต	ไฟฟ้า ก๊าซ ไอน้ำระบบปรับอากาศ	จันทนาการ บำบัดน้ำเสีย และประปา	การก่อสร้าง	การขนส่ง การขนส่ง การขนส่ง	การขนส่ง สถานที่เก็บสินค้า Transportation	ที่พักแรมและ บริการด้านอาหาร Accommodation and food service	ข้อมูลข่าวสาร และการสื่อสาร Information communication	การเงินและ การประกันภัย Financial intermediation					
เกษตรกรรม การปลูก และการประมง	4.2	2.6	115.5	1.8	1.6	93.5	127.2	22.0	34.4	10.6	31.5	1. managers, senior officials and Legislators			
อุตสาหกรรม การปลูก และเหมืองหิน	35.3	3482.5	81.2	60.7	916.0	3,623.4	878.3	1,682.9	204.0	409.1	1.51.4	2. Professionals			
การค้าปลีก และค้าส่ง	27.8	1,831.2	61.5	40.8	766.4	1,837.5	726.3	624.7	121.3	151.4	3. Technicians and associate professionals				
การก่อสร้าง	2.4	108.6	9.2	3.7	28.5	44.1	12.8	12.8	62.2	23.1	4. Clerks				
การขนส่ง การขนส่ง การขนส่ง	1.7	141.4	8.9	9.1	62.7	51.7	24.4	6.3	25.3	50.0	5. Service workers and sell goods				
ที่พักแรมและ บริการด้านอาหาร Accommodation and food service	0.0	59.0	3.9	0.8	4.4	50.8	58.5	17.0	4.4	24.5	6. Skilled agricultural forest and fishery workers				
ข้อมูลข่าวสาร และการสื่อสาร Information communication	0.2	50.8	2.1	4.1	0.8	918.7	11.1	486.0	2.4	6.3	7. Craft and associate professionals				
การเงินและ การประกันภัย Financial intermediation	1.290.5	1.4	0.2	0.3	-	2.6	-	5.6	0.1	0.8	8. Plant and machine controls and assemblers				
ช่างฝีมือ และผู้ปฏิบัติงานที่เกี่ยวข้อง	2.7	691.9	27.9	3.5	424.9	297.9	16.9	17.9	7.9	0.9	9. Elementary occupations				
ผู้ควบคุมเครื่องจักรโรงงานและเครื่องจักร	20.7	517.9	4.7	7.7	29.8	135.2	543.2	7.6	4.8	13.8	10. Workers not classifiable by occupation				
ผู้ประกอบอาชีพทำงานพื้นฐาน	98.1	143.8	2.8	10.2	121.9	208.8	35.1	36.3	2.0	0.2					
คนงานซึ่งมิได้จำแนกไว้ในหมวดอื่น	-	1.0	-	-	-	0.5	2.3	1.0	1.7	0.2					

ตารางที่ 8 จำนวนผู้จ้างทำ จีแมคตามอาชีพ และอุตสาหกรรม ทั้งราชอาณาจักร

TABLE 8 EMPLOYED PERSONS OCCUPATION INDUSTRY AND AERA , WHOLE KINGDOM

อาชีพ	ในเขตเทศบาล MUNICIPAL AREA														รวม	Occupation
	อุตสาหกรรม Industry															
	รวม	เกษตรกรรม และการประมง และการป่าไม้	เหมืองแร่ และเหมืองหิน	การฟ่า	การผลิต	ไฟฟ้า ก๊าซ ไอน้ำระบบปรับอากาศ	การจัดหาน้ำ ป่าต้นน้ำเสีย และประปา	การก่อสร้าง	การก่อสร้าง	การขายปลีก	การขายส่ง และสถานที่เก็บสินค้า	การขนส่ง และ บริการด้านอาหาร	ที่พักแรมและ บริการด้านอาหาร	ข้อมูลข่าวสาร และการสื่อสาร		
Total	Agriculture	Mining	Manufacturing	Electricity	Water supply sewerage, waste	Construction	Construction	whole sale&retail	Transportation and storage	Accommodation and food service	Information communication	Financial Intermediation	OCCUPATION			
หญิง	8,085.7	984.4	7.5	1,651.3	19.7	20.0	149.6	1,786.0	152.0	1,058.2	82.7	257.7	FEMALE			
1. ผู้จัดการ ข้าราชการระดับอาวุโส	321.7	1.5	0.7	72.1	0.2	0.3	9.9	69.4	12.8	32.5	6.6	37.3	1. managers; senior officials			
และผู้บัญญัติกฎหมาย													and Legislators			
2. ผู้ประกอบวิชาชีพด้านต่างๆ	842.4	1.2	1.2	75.9	5.5	2.0	5.1	39.0	13.9	12.3	28.5	36.1	2. Professionals			
3. เจ้าหน้าที่เทคนิคและผู้ประกอบวิชาชีพที่เกี่ยวข้องกับด้านต่างๆ	621.5	0.7	0.6	117.6	4.8	2.6	13.7	107.1	30.5	15.6	24.8	85.3	3. Technicians and associate professionals			
4. เสมียน	702.9	2.0	1.1	121.2	7.3	9.1	22.1	108.9	45.4	34.4	15.4	84.2	4. Clerks			
5. พนักงานบริการและผู้จำหน่ายสินค้า	2,561.1	2.0	-	30.9	0.3	0.4	1.1	1,276.3	16.8	886.9	3.8	7.4	5. Service workers and sell goods			
6. ผู้ปฏิบัติงานที่มีฝีมือในด้านการเกษตร ป่าไม้ และประมง	911.2	898.5	-	0.4	0.6	-	-	1.7	1.4	1.0	0.6	-	6. Skilled agricultural forest and fishery workers			
7. ช่างฝีมือ และผู้ปฏิบัติงานที่เกี่ยวข้อง	570.5	4.5	2.3	484.0	-	0.1	25.8	28.0	-	4.9	-	0.0	7. Craft and associate professionals			
8. ผู้ควบคุมเครื่องจักรโรงงานและเครื่องจักรและผู้ปฏิบัติงานด้านการประกอบ	592.4	0.7	0.7	558.3	0.2	-	-	2.0	22.5	1.4	-	-	8. Plant and machine controllers and assemblers			
9. ผู้ประกอบอาชีพงานพื้นฐาน	941.3	73.3	1.0	190.9	0.8	5.6	72.0	153.6	7.8	69.3	1.8	7.4	9. Elementary occupations			
10. คนงานซึ่งมิได้จำแนกไว้ในหมวดอื่น	20.7	-	-	-	-	-	-	-	0.9	-	1.2	-	10. Workers not classifiable by occupation			

ตารางที่ 8 จำนวนผู้มีงานทำ จำแนกตามอาชีพ อุตสาหกรรม เขต และเขตการปกครอง ทวีราชอาณาจักร
TABLE 8 EMPLOYED PERSONS BY OCCUPATION INDUSTRY SEX AND AREA , WHOLE KINGDOM

อาชีพ	ในเขตเทศบาล MUNICIPAL AREA										รวม	ไม่ทราบ	OCCUPATION
	กิจกรรม อสังหาริมทรัพย์	กิจกรรมทางวิชาชีพ วิชาชีพและเทคนิค	การบริหารสนับสนุน และป้องกันประเทศ	การบริหารราชการ ป้องกันประเทศ	การศึกษา	งานสังคมสงเคราะห์	ศิลปะ ความบันเทิง และนันทนาการ	บริการด้านอื่นๆ	งานในครัวเรือน	กิจกรรมขององค์กร			
	Real estate activities	Professional/scientific technical activities	Administrative and support service activities	Public administration	Education	Health and social work	Art, entertainment and recreation	Other service	Activities of household	Extra-territorial	Unknown		
ยอดรวม	132.6	252.1	373.4	851.3	666.4	419.3	131.7	456.7	153.0	4.0	42.3	TOTAL	
ชาย	60.1	125.8	203.9	528.2	241.2	104.3	69.9	184.0	26.8	2.1	19.6	MALE	
1. ผู้จัดการ ข้าราชการระดับอาวุโส และผู้บริหารระดับกลาง	15.5	7.4	6.5	69.7	15.9	5.0	3.2	7.7	-	-	-	1. managers, senior officials and Legislators	
2. ผู้ประกอบวิชาชีพด้านต่างๆ	1.6	74.3	3.0	77.6	159.8	27.9	15.4	3.3	-	0.1	1.6	2. Professionals	
3. เจ้าหน้าที่เทคนิคและผู้ประกอบวิชาชีพที่เกี่ยวข้องกันต่างๆ	6.3	26.0	4.2	92.8	9.4	19.6	13.4	7.0	-	0.5	1.0	3. Technicians and associate professionals	
4. เสมียน	3.9	3.0	20.6	41.1	8.0	8.4	3.9	2.0	-	0.8	1.1	4. Clerks	
5. พนักงานบริการและผู้จำหน่ายสินค้า	23.1	2.4	119.1	108.3	31.2	32.2	17.8	34.9	1.6	0.1	0.8	5. Service workers and sell goods	
6. ผู้ปฏิบัติงานที่มีฝีมือในด้านเกษตรกรรม ป่าไม้ และประมง	1.3	1.5	5.2	6.8	1.2	1.2	2.2	0.4	4.0	-	-	6. Skilled agricultural forest and fishery workers	
7. ช่างฝีมือ และผู้ปฏิบัติงานที่เกี่ยวข้อง	1.2	7.5	11.7	29.6	2.6	2.3	0.9	62.6	-	-	-	7. Craft and associate professionals	
8. ผู้ควบคุมเครื่องจักรโรงงานและเครื่องจักร และผู้ปฏิบัติงานด้านการประกอบ	4.9	2.7	21.3	47.8	11.8	5.8	5.9	4.1	16.6	0.6	7.6	8. Plant and machine controllers and assemblers	
9. ผู้ประกอบอาชีพงานพื้นฐาน	2.3	1.0	12.4	53.6	1.5	2.1	7.2	61.2	4.7	-	0.5	9. Elementary occupations	
10. คนงานซึ่งมิได้จำแนกไว้ในหมวดอื่น	-	-	-	1.0	-	-	-	1.0	-	-	7.0	10. Workers not classifiable by occupation	

ตารางที่ 8 จำนวนผู้จ้างงานที่จำแนกตามอาชีพ และอุตสาหกรรม ทั้งราชอาณาจักร

TABLE 8 EMPLOYED PERSONS OCCUPATION INDUSTRY AND AREA , WHOLE KINGDOM

อาชีพ	ในเขตเทศบาล MUNICIPAL AREA										ไม่ทราบ	OCCUPATION
	กิจกรรม อสังหาริมทรัพย์ Real estate activities	กิจกรรมทางวิชาชีพ วิทย์และเทคโนโลยี Professional/scientific technical activities	การบริหารสนับสนุน และป้องกันประเทศ Administrative and support service activities	การบริหารราชการ ป้องกันประเทศ Public admin- istration defence	การศึกษา Education	กิจกรรมด้านสุขภาพ งานสังคมสงเคราะห์ Health and social work	ศิลปะ ความบันเทิง และนันทนาการ Art entertainment	บริการด้านอื่นๆ Other service	งานในครัวเรือน ส่วนบุคคล Activities of household	กิจกรรมของ องค์กร Extra- territorial		
หญิง	72.4	126.3	169.5	323.1	425.2	315.0	61.8	272.7	126.2	1.9	22.8	FEMALE
1. ผู้จัดการ ข้าราชการระดับอาวุโส และผู้บัญชาผู้ตีกฎหมาย	10.5	7.9	8.3	24.4	10.3	5.6	0.5	9.6	-	-	1.5	1. managers, senior officials and Legislators
2. ผู้ประกอบวิชาชีพด้านต่างๆ	1.5	47.4	10.3	88.6	328.6	133.3	6.0	3.9	-	1.4	0.9	2. Professionals
3. เจ้าหน้าที่เทคนิคและผู้ประกอบวิชาชีพ ที่เกี่ยวข้องกับด้านต่างๆ	12.2	40.3	10.7	49.2	9.8	78.6	4.5	10.1	0.0	0.5	2.3	3. Technicians and associate professionals
4. เสมียน	7.1	22.6	40.3	115.3	28.0	26.9	6.2	3.5	-	-	1.9	4. Clerks
5. พนักงานบริการและผู้จำหน่ายสินค้า	18.2	2.2	28.7	14.7	29.9	50.9	18.6	134.8	37.3	-	-	5. Service workers and sell goods
6. ผู้ปฏิบัติงานที่มีฝีมือในด้านการเกษตร ป่าไม้ และประมง	0.5	0.8	3.1	1.6	0.7	0.0	0.3	-	-	-	-	6. Skilled agricultural forest and fishery workers
7. ช่างฝีมือ และผู้ปฏิบัติงานที่เกี่ยวข้อง	-	1.0	1.4	3.8	-	0.3	0.1	14.3	-	-	-	7. Craft and associate professionals
8. ผู้ควบคุมเครื่องจักรโรงงานและเครื่องจักร และผู้ปฏิบัติงานด้านการประกอบ	-	0.2	0.2	0.1	-	1.2	2.2	2.7	-	-	-	8. Plant and machine controls and assemblers
9. ผู้ประกอบอาชีพงานพื้นฐาน	22.5	2.6	66.5	25.5	16.7	18.2	23.5	93.8	88.9	-	-	9. Elementary occupations
10. คนงานซึ่งมิได้จำแนกไว้ในหมวดอื่น	-	1.3	-	-	1.2	-	-	-	-	-	16.2	10. Workers not classifiable by occupation

ตารางที่ 8 จำนวนผู้จ้างงานที่จำแนกตามอาชีพ อุตสาหกรรม เพศ และเขตการปกครอง ทั้งราชอาณาจักร
TABLE 8 EMPLOYED PERSONS BY OCCUPATION INDUSTRY SEX AND AREA, WHOLE KINGDOM

อาชีพ	นอกเขตเทศบาล NON-MUNICIPAL AREA										รวม	TOTAL	OCCUPATION
	เกษตรกรรม และการประมง และเหมืองหิน	การทำเหมืองแร่ และเหมืองหิน	การผลิต	ไฟฟ้า ก๊าซ ไอน้ำระบบรับ อากาศ	น้ำดื่ม น้ำร้อน และเสีย	การจัดทำ บ้านเช่า และเช่า	การก่อสร้าง	การขนส่ง และ สถานที่เก็บสินค้า	ที่พักแรมและ บริการด้านอาหาร	ข้อมูลข่าวสาร และการสื่อสาร			
	Agriculture and mining	Manufacturing	Electricity and water supply	Construction	Water supply and sewerage	Construction	Transportation and storage	Accommodation and food service	Information and communication	Financial intermediation			
ยอดรวม	10,631.9	2,991.5	54.3	1,236.8	41.7	2,458.2	351.1	884.8	42.1	117.2			
ชาย	6,137.8	1,468.4	44.4	1,046.9	28.1	1,189.7	315.7	276.8	22.3	40.6			
1. ผู้จัดการ การราชการระดับอาวุโส และผู้บังคับบัญชา	7.1	46.7	0.9	87.2	0.5	32.7	4.0	8.7	2.0	6.1			1. managers, senior officials and Legislators
2. ผู้ประกอบวิชาชีพด้านต่างๆ	3.2	43.4	5.5	5.9	1.1	5.2	1.0	4.3	5.9	1.3			2. Professionals
3. เจ้าหน้าที่เทคนิคและผู้ประกอบวิชาชีพ ที่เกี่ยวข้องกับด้านต่างๆ	2.4	82.3	4.9	18.9	4.6	18.9	4.6	2.6	6.3	14.8			3. Technicians and associate professionals
4. เสมียน	1.2	30.2	0.6	0.5	0.6	18.4	20.7	4.4	-	5.6			4. Clerks
5. พนักงานบริการและผู้จำหน่ายสินค้า	2.1	35.6	3.5	1.1	2.0	570.9	4.1	220.4	2.5	5.5			5. Service workers and sell goods
6. ผู้ปฏิบัติงานที่มีฝีมือในด้านการเกษตร ป่าไม้ และประมง	5,641.6	11.6	1.2	-	-	5.8	0.3	7.8	0.3	-			6. Skilled agricultural forest and fishery workers
7.ช่างฝีมือ และผู้ปฏิบัติงานที่เกี่ยวข้อง	6.7	607.3	24.8	662.4	2.0	229.4	2.9	7.3	4.4	2.8			7. Craft and associate professionals
8. ผู้ควบคุมเครื่องจักรโรงงานและเครื่องจักร และผู้ปฏิบัติงานด้านความปลอดภัย	76.3	488.5	3.0	61.9	7.3	93.7	261.0	4.9	0.3	3.9			8. Plant and machine controllers and assemblers
9. ผู้ประกอบอาชีพพื้นฐาน	397.2	122.1	0.1	209.0	10.0	214.1	17.0	16.5	0.7	0.7			9. Elementary occupations
10. คนงานที่ไม่ได้จำแนกไว้ในหมวดอื่น	-	0.6	-	-	-	0.6	-	-	-	-			10. Workers not classifiable by occupation

ตารางที่ 8 จำนวนผู้จ้างงานทำ งานตามอาชีพ และอุตสาหกรรม ทั้งราชอาณาจักร
TABLE 8 EMPLOYED PERSONS OCCUPATION INDUSTRY AND AREA, WHOLE KINGDOM

ไตรมาสที่ 4/2557 : Quarter 4/2014 หน่วยนับพัน : in Thousands

อาชีพ	อุตสาหกรรม NON-MUNICIPAL AREA										รวม	OCCUPATION
	เกษตรกรรม และการประมง Agriculture	การทำเหมืองแร่ และเหมืองหิน Mining	การผลิต ไฟฟ้า ก๊าซ ไอน้ำระบบปรับอากาศ Electricity	จัดหา น้ำดื่ม น้ำเสีย และประปา Water supply sewerage, waste	ก่อสร้าง Construction	การขายปลีก การส่งออกรetail whole sale&retail	การขนส่ง และ สถานที่เก็บสินค้า Transportation and storage	ที่พักแรมและ บริการด้านอาหาร Accommodation and food service	ข้อมูลข่าวสาร และการสื่อสาร Information communication	การเงินและ การประกันภัย Financial Intermediation		
หญิง	4,494.0	5.5	1,523.1	9.9	13.6	189.9	1,268.5	35.4	608.0	19.8	76.6	FEMALE
1. ผู้จัดการ ราชการระดับอาวุโส และผู้บัญชาการ	2.0	0.3	21.1	-	0.3	5.5	27.1	1.2	8.4	0.5	2.9	1. managers, senior officials and Legislators
2. ผู้ประกอบวิชาชีพด้านต่างๆ และผู้ปฏิบัติงาน	-	-	30.1	1.7	1.3	0.6	7.2	1.3	2.0	4.7	7.0	2. Professionals
3. เจ้าหน้าที่เทคนิคและผู้ประกอบวิชาชีพ ที่เกี่ยวข้องกันด้านต่างๆ	1.0	-	74.7	4.3	0.2	4.3	46.7	6.0	6.1	1.9	32.1	3. Technicians and associate professionals
4. เสมียน	4.4	1.5	95.0	3.1	4.6	10.4	42.9	9.5	8.3	7.8	26.3	4. Clerks
5. พนักงานบริการและผู้จำหน่ายสินค้า	1.1	-	25.5	0.4	0.5	-	959.2	4.4	525.5	2.2	3.7	5. Service workers and sell goods
6. ผู้ปฏิบัติงานที่มีอยู่ในด้านการเกษตร ป่าไม้ และประมง	4,189.0	-	2.5	-	0.2	-	3.8	0.1	1.9	-	-	6. Skilled agricultural forest and fishery workers
7.ช่างฝีมือ และผู้ปฏิบัติงานที่เกี่ยวข้อง และผู้ปฏิบัติงานด้านการประกอบ	3.7	0.2	559.4	-	0.6	40.1	27.1	0.5	5.6	1.0	-	7. Craft and associate professionals and assemblers
8. ผู้ควบคุมเครื่องจักรโรงงานและเครื่องจักร	2.1	1.8	526.7	-	2.1	1.7	1.2	9.8	0.7	-	-	8. Plant and machine controls
9. ผู้ประกอบอาชีพงานพื้นฐาน	290.7	1.6	187.7	0.5	4.0	127.3	153.4	2.7	49.5	1.8	4.6	9. Elementary occupations
10. คนงานซึ่งมีตำแหน่งที่ไม่ชัดเจน	-	-	0.4	-	-	-	-	-	-	-	-	10. Workers not classifiable by occupation

ตารางที่ 8 จำนวนผู้มีงานทำ จำแนกตามอาชีพ อุตสาหกรรม เขต และ เขตการปกครอง ทั่วราชอาณาจักร
TABLE 8 EMPLOYED PERSONS BY OCCUPATION INDUSTRY SEX AND AREA , WHOLE KINGDOM

ไตรมาสที่ 4/2557 : Quarter 4/2014	นอกเขตเทศบาล NON-MUNICIPAL AREA											รวมทั้งหมด TOTAL	หน่วยเป็นพัน : in Thousands
	อุตสาหกรรม (ต่อ) Industry (Contd.)												
อาชีพ Occupation	กิจกรรม อสังหาริมทรัพย์ Real estate activities	กิจกรรมทางวิชาชีพ วิชาชีพและเทคนิค Professional, scientific technical activities	การบริหารสนับสนุน และป้องกันประเทศ Administrative and support service activities	การบริหารราชการ ป้องกันประเทศ Public administration defence	การศึกษา Education	กิจกรรมด้านสุขภาพ งานสังคมสงเคราะห์ Health and social work	ศิลปะ ความบันเทิง และนันทนาการ Art, entertainment	บริการอื่นๆ Other service	งานในครัวเรือน Activities of household	กิจกรรมของ องค์กร Extra- territorial	ไม่ทราบ Unknown	OCCUPATION	
อุตสาหกรรม	33.5	63.5	119.1	745.8	500.8	270.8	90.1	272.9	60.6	0.5	3.8	TOTAL	
ชาย	13.6	34.6	72.4	492.9	175.3	54.3	50.7	130.7	13.7	0.3	0.7	MALE	
1. ผู้จัดการ วิศวกรระดับอาวุโส และผู้บังคับบัญชา	2.6	1.5	1.4	178.2	13.2	3.0	0.4	0.2	-	-	-	1. managers, senior officials and Legislators	
2. ผู้ประกอบวิชาชีพด้านต่างๆ	-	11.2	1.0	32.9	109.8	11.1	8.5	1.3	-	-	-	2. Professionals	
3. เจ้าหน้าที่เทคนิคและผู้ประกอบวิชาชีพ ที่เกี่ยวข้องกันต่างๆ	4.4	7.3	3.1	56.1	3.3	13.0	3.0	3.2	-	0.3	-	3. Technicians and associate professionals	
4. เสมียน	-	1.2	4.5	35.1	4.5	2.6	1.0	-	-	-	-	4. Clerks	
5. พนักงานบริการและผู้จำหน่ายสินค้า	5.4	1.8	37.2	87.2	35.4	13.5	11.9	33.0	1.3	-	-	5. Service workers and sell goods	
6. ผู้ปฏิบัติงานที่มีฝีมือด้านเกษตรกรรม ป่าไม้ และประมง	0.1	4.5	5.0	14.3	3.5	0.2	5.1	-	0.8	-	-	6. Skilled agricultural forest and fishery workers	
7. ช่างฝีมือ และผู้ปฏิบัติงานที่เกี่ยวข้อง	-	3.4	5.4	17.6	1.5	3.5	1.1	32.4	-	-	-	7. Craft and associate professionals	
8. ผู้ควบคุมเครื่องจักรโรงงานและเครื่องจักร และผู้ปฏิบัติงานด้านความปลอดภัย	-	2	6	35	3	6	2	6	4	-	-	8. Plant and machine controllers and assemblers	
9. ผู้ประกอบอาชีพพื้นฐาน	1.1	1.8	9.2	36.4	1.0	1.6	18.3	54.7	7.3	-	-	9. Elementary occupations	
10. คนงานที่ไม่ได้จำแนกไว้ในหมวดอื่น	-	-	-	0.4	-	-	-	-	-	-	0.7	10. Workers not classifiable by occupation	

ตารางที่ 8 จำนวนผู้มีงานทำ จำแนกตามอาชีพ และอุตสาหกรรม ทั้งราชอาณาจักร

TABLE 8 EMPLOYED PERSONS OCCUPATION INDUSTRY AND AREA, WHOLE KINGDOM

ไตรมาสที่ 4/2557 : Quarter 4/2014

นอกเขตเทศบาล NON-MUNICIPAL AREA

หน่วยนับพัน : in Thousands

อาชีพ	อุตสาหกรรม (ต่อ) Industry (Contd.)										ไม่ทราบ Unknown	OCCUPATION
	กิจกรรม อสังหาริมทรัพย์ Real estate activities	กิจกรรมทางวิชาชีพ วิชาชีพและเทคนิค Professional,scientific technical activities	การบริหารสนับสนุน และป้องกันประเทศ Administrative and support service activities	การบริหารราชการ ป้องกันประเทศ Public admin- istration defence	การศึกษา Education	กิจกรรมด้านสุขภาพ งานสังคมสงเคราะห์ Health and social work	ศิลปะ ความบันเทิง และนันทนาการ Art entertainment	บริการอื่นๆ Other service	งานในครัวเรือน Activities of household	กิจกรรมของ องค์กร Extra- territorial		
หญิง	19.9	28.9	46.6	253.0	325.5	216.4	39.4	142.2	46.9	0.2	3.2	FEMALE
1. ผู้จัดการ ข้าราชการระดับอาวุโส และผู้บัญชาการพิเศษ	0.9	1.3	2.0	37.2	6.4	2.2	0.1	1.5	-	-	-	1. managers, senior officials and Legislators
2. ผู้ประกอบการวิชาชีพต่างๆ	0.1	11.3	0.7	48.0	257.1	70.1	3.4	0.1	-	-	0.4	2. Professionals
3. เจ้าหน้าที่เทคนิคและผู้ประกอบการวิชาชีพ ที่เกี่ยวข้องกันด้านต่างๆ	3.7	7.6	1.9	36.9	4.8	59.5	2.7	6.3	-	0.2	-	3. Technicians and associate professionals
4. เสมียน	3.2	3.9	8.4	93.6	19.8	13.0	1.5	1.9	-	-	0.4	4. Clerks
5. พนักงานบริการและผู้จำหน่ายสินค้า	6.4	0.6	7.0	13.2	27.9	51.0	6.4	70.3	22.2	-	-	5. Service workers and sell goods workers
6. ผู้ปฏิบัติงานที่มีฝีมือในด้านการเกษตร ป่าไม้ และประมง	-	2.6	3.1	2.1	0.8	-	0.9	0.1	-	-	-	6. Skilled agricultural forest and fishery workers
7.ช่างฝีมือ และผู้ปฏิบัติงานที่เกี่ยวข้อง	-	-	0.2	1.4	-	-	0.3	12.1	-	-	-	7. Craft and associate professionals
8. ผู้ควบคุมเครื่องจักรโรงงานและเครื่องจักร และผู้ปฏิบัติงานด้านการประกอบ	-	-	0.3	-	-	3.0	0.9	1.5	-	-	-	8. Plant and machine controlors and assemblers
9. ผู้ประกอบอาชีพงานพื้นฐาน	5.6	1.7	23.2	20.7	8.8	17.7	23.3	48.3	24.7	-	-	9. Elementary occupations
10. คนงานซึ่งมิได้จำแนกไว้ในหมวดอื่น	-	-	-	-	-	-	-	-	-	-	2.4	10. Workers not classifiable by occupation

ตารางที่ 9 จำนวนผู้จ้างทำ จำแนกตามอาชีพ จำนวนชั่วโมงทำงานต่อสัปดาห์ การมีเวลาเหลือพอและต้องการทำงานเพิ่มขึ้น ทั้งราชอาณาจักร

TABLE 9 EMPLOYED PERSONS BY OCCUPATION, HOURS WORKED PER WEEK, AVAILABILITY FOR ADDITIONAL WORK , WHOLE KINGDOM

ไตรมาสที่ 4/2557 : Quarter 4/2014

หน่วยนับพัน : In Thousands

จำนวนชั่วโมงทำงาน และความต้องการทำงานเพิ่มขึ้น	อาชีพ Occupation												รวม	ผู้บัญชาการ Legislators & Managers	ผู้ประกอบวิชาชีพ ด้านต่างๆ Professional	เจ้าหน้าที่เทคนิค และผู้ประกอบ วิชาชีพ Technicians	เสมียน Clerks	พนักงานบริการ ผู้จำหน่ายสินค้า Service Workers	ด้านเกษตร ป่าไม้และประมง Agricultural & Fishery	ช่างฝีมือและผู้ปฏิบัติ งานที่เกี่ยวข้อง Craft & associat	ผู้ควบคุมเครื่องจักร งานด้านการประกอบ Plant & Machine controls	ผู้ประกอบการอาชีพ งานพื้นฐาน Elementary occupations	คนงานซึ่งมี ได้จ้างแล้ว ในหมวดอื่น Not classifiable	HOURS WORKED, AND AVAILABILITY FOR ADDITIONAL WORK
	Total	1,414.9	2,214.7	1,740.2	1,510.9	7,219.6	12,146.2	4,457.0	3,650.1	3,867.2	41.3	TOTAL												
ยอดรวม	38,262.1	1,414.9	2,214.7	1,740.2	1,510.9	7,219.6	12,146.2	4,457.0	3,650.1	3,867.2	41.3	TOTAL												
มี	393.1	4.7	5.0	2.9	2.5	25.0	231.1	30.8	12.6	78.6	-	Available												
ไม่มี	37,868.9	1,410.2	2,209.7	1,737.3	1,508.4	7,194.7	11,915.1	4,426.2	3,637.5	3,788.6	41.3	Not available												
มีงานประจำแต่ไม่ได้ทำงาน	226.5	5.3	10.9	4.4	1.9	22.6	125.4	23.8	9.7	22.6	-	With job not work												
มี	25.1	0.5	0.4	-	-	1.2	14.8	4.4	0.6	3.1	-	Available												
ไม่มี	201.5	4.8	10.5	4.4	1.9	21.4	110.6	19.4	9.1	19.5	-	Not available												
1-9 ชั่วโมง	210.6	1.4	7.5	0.3	0.4	12.4	160.4	5.8	1.9	20.7	-	1-9 hours												
มี	24.6	-	0.7	-	-	1.7	18.2	1.5	0.1	2.5	-	Available												
ไม่มี	186.1	1.4	6.9	0.3	0.4	10.7	142.2	4.3	1.8	18.2	-	Not available												
10-19 ชั่วโมง	946.3	11.1	16.7	3.5	1.9	44.7	782.9	21.2	11.3	53.2	-	10-19 hours												
มี	56.8	-	2.8	-	0.1	2.4	39.0	3.3	0.3	8.9	-	Available												
ไม่มี	889.5	11.1	13.9	3.5	1.8	42.3	743.8	17.8	11.0	44.3	-	Not available												
20-29 ชั่วโมง	2,353.0	19.6	53.6	14.5	9.7	120.2	1,847.4	101.1	37.5	149.4	-	20-29 hours												
มี	90.8	-	0.2	0.2	-	3.5	55.4	3.8	1.6	26.0	-	Available												
ไม่มี	2,262.2	19.6	53.4	14.4	9.7	116.6	1,792.0	97.3	35.9	123.4	-	Not available												
30-34 ชั่วโมง	1,834.4	38.9	56.6	32.1	20.6	171.2	1,197.0	117.8	59.1	141.1	-	30-34 hours												
มี	46.8	-	0.2	-	-	2.1	26.6	6.4	2.0	9.6	-	Available												
ไม่มี	1,787.6	38.9	56.3	32.1	20.6	169.1	1,170.4	111.5	57.1	131.6	-	Not available												
35-39 ชั่วโมง	4,225.6	211.1	701.7	248.1	278.4	529.4	1,623.3	247.9	142.0	242.2	1.5	35-39 hours												
มี	49.2	1.0	0.1	0.1	0.1	2.7	33.3	2.6	1.4	7.9	-	Available												
ไม่มี	4,176.5	210.0	701.6	248.1	278.3	526.6	1,590.1	245.3	140.7	234.3	1.5	Not available												
40-49 ชั่วโมง	18,742.2	876.5	1,223.9	1,210.1	1,051.8	3,101.1	4,077.0	2,846.3	2,002.6	2,313.1	39.8	40-49 hours												
มี	83.4	1.4	0.6	1.1	2.4	7.1	39.6	7.7	5.7	18.0	-	Available												
ไม่มี	18,658.8	875.1	1,223.3	1,209.0	1,049.5	3,094.0	4,037.4	2,838.6	1,997.0	2,295.2	39.8	Not available												
50 ชั่วโมงขึ้นไป	9,723.4	251.1	143.8	227.1	146.3	3,218.1	2,332.9	1,093.1	1,386.1	925.0	-	50 hours and over												
มี	16.5	1.8	-	1.5	-	4.2	4.2	1.1	1.0	2.6	-	Available												
ไม่มี	9,706.9	249.4	143.8	225.5	146.3	3,213.9	2,328.7	1,092.0	1,385.1	922.3	-	Not available												

ตารางที่ 9 จำนวนผู้มีงานทำ จำแนกตามอาชีพ จำนวนชั่วโมงทำงานต่อสัปดาห์ การมีเวลาเหลือพอและต่อการทำงานเพิ่มขึ้น เพศ และเขตการปกครอง ราชอาณาจักร (ต่อ)
 TABLE 9 EMPLOYED PERSONS BY OCCUPATION, HOURS WORKED PER WEEK, AVAILABILITY FOR ADDITIONAL WORK, SEX AND AREA, WHOLE KINGDOM(Contd.)

หน่วยเป็นพัน : in Thousands

จำนวนชั่วโมงทำงาน เพศ และ การมีเวลาเหลือพอ และต่อการทำงานเพิ่มขึ้น	อาชีพ Occupation													คนงานซึ่งมี ได้จำแนกไว้ ในหมวดอื่น	HOURS WORKED, SEX AND AVAILABILITY FOR ADDITIONAL WORK
	รวม	ผู้จัดการ Legislators & Managers	ผู้ประกอบการวิชาชีพ ด้านต่างๆ Professional	เจ้าหน้าที่เทคนิค และผู้ประกอบ วิชาชีพ Technicians	เสมียน Clerks	พนักงานบริการ ผู้จำหน่ายสินค้า Service Workers	ด้านการเกษตร ป่าไม้และประมง Agricultural & Fishery	ช่างฝีมือและผู้ปฏิบัติ งานที่เกี่ยวข้อง Craft & associat	ผู้ควบคุมเครื่องจักร งานด้านการประกอบ Plant & Machine controls	ผู้ประกอบการอาชีพ งานพื้นฐาน Elementary occupations	Not Classifiable	TOTAL(MALE)			
ยอดรวม(ชาย)	9,175.0	575.6	672.8	563.7	317.9	1,854.8	1,325.0	1,617.8	1,425.8	806.2	15.5	15.5	Available		
มี	57.1	0.5	0.8	1.1	1.2	3.0	26.1	9.9	4.2	10.4	-	-	Available		
ไม่มี	9,117.9	575.1	672.0	562.6	316.7	1,851.8	1,298.9	1,607.9	1,421.6	795.8	15.5	15.5	Not available		
มีงานประจำแต่ไม่ได้ทำงาน	47.9	1.4	1.6	0.5	-	4.5	20.4	10.0	4.9	4.6	-	-	With job not work		
มี	7.2	0.2	0.1	-	-	0.2	2.7	1.4	0.3	2.2	-	-	Available		
ไม่มี	40.8	1.2	1.5	0.5	-	4.3	17.8	8.6	4.5	2.4	-	-	Not available		
1-9 ชั่วโมง	21.2	0.0	1.4	-	-	1.9	14.3	2.1	0.3	1.3	-	-	1-9 hours		
มี	2.7	-	0.3	-	-	-	1.4	0.8	0.1	0.1	-	-	Available		
ไม่มี	18.6	0.0	1.1	-	-	1.9	13.0	1.2	0.2	1.1	-	-	Not available		
10-19 ชั่วโมง	90.9	3.1	5.1	0.7	1.2	5.3	63.6	4.2	1.4	6.3	-	-	10-19 hours		
มี	6.6	-	0.2	-	-	0.6	4.4	0.4	0.1	1.0	-	-	Available		
ไม่มี	84.3	3.1	4.9	0.7	1.2	4.7	59.2	3.8	1.3	5.4	-	-	Not available		
20-29 ชั่วโมง	258.4	10.1	16.4	7.8	1.5	17.4	159.7	15.8	10.8	19.0	-	-	20-29 hours		
มี	11.0	-	0.2	0.1	-	0.7	7.2	1.1	0.3	1.3	-	-	Available		
ไม่มี	247.5	10.1	16.2	7.7	1.5	16.7	152.5	14.7	10.4	17.7	-	-	Not available		
30-34 ชั่วโมง	280.1	13.4	25.9	10.7	6.0	38.9	115.1	28.7	19.5	22.1	-	-	30-34 hours		
มี	7.9	-	-	-	-	-	2.6	3.1	1.1	1.1	-	-	Available		
ไม่มี	272.2	13.4	25.9	10.7	6.0	38.9	112.5	25.6	18.5	21.0	-	-	Not available		
35-39 ชั่วโมง	809.7	65.4	142.9	79.3	45.9	134.0	172.2	57.4	63.8	48.8	-	-	35-39 hours		
มี	5.5	0.3	-	-	0.1	0.3	3.7	-	0.3	0.9	-	-	Available		
ไม่มี	804.1	65.1	142.9	79.3	45.8	133.7	168.5	57.4	63.6	47.9	-	-	Not available		
40-49 ชั่วโมง	5,215.1	390.1	434.8	386.3	224.0	839.6	467.4	1,133.3	806.0	518.1	15.5	15.5	40-49 hours		
มี	12.6	-	-	0.2	1.1	0.5	3.9	2.5	1.0	3.4	-	-	Available		
ไม่มี	5,202.5	390.1	434.8	386.0	222.9	839.1	463.6	1,130.8	805.0	514.7	15.5	15.5	Not available		
50 ชั่วโมงขึ้นไป	2,451.7	92.1	44.8	78.4	39.4	813.2	312.3	366.4	519.0	186.1	-	-	50 hours and over		
มี	3.7	-	-	0.8	-	0.6	0.3	0.6	1.0	0.5	-	-	Available		
ไม่มี	2,448.0	92.1	44.8	77.6	39.4	812.6	312.0	365.8	518.1	185.6	-	-	Not available		

ตารางที่ 9 จำนวนผู้ปฏิบัติงาน จำแนกตามอาชีพ จำนวนชั่วโมงทำงานต่อสัปดาห์ การมีเวลาเหลือพอและต้องการทำงานเพิ่มขึ้น เพศ และเขตการปกครอง จังหวัดอาณาจักร (ต่อ)

TABLE 9 EMPLOYED PERSONS BY OCCUPATION, HOURS WORKED PER WEEK, AVAILABILITY FOR ADDITIONAL WORK, SEX AND AREA, WHOLE KINGDOM(Contd.)

จำนวนชั่วโมงทำงาน เพศ และ การมีเวลาเหลือพอ และต้องการทำงานเพิ่มขึ้น	รวม	ผู้จัดการ Legislators & Managers	ผู้ประกอบวิชาชีพ ด้านต่างๆ Professional	เจ้าหน้าที่เทคนิค และผู้ประกอบ วิชาชีพ Technicians	เสมียน Clerks	พนักงานบริการ ผู้จำหน่ายสินค้า Service Workers	อาชีพ Occupation		ผู้ควบคุมเครื่องจักร งานด้านการประกอบ Plant & Machine controllers	ผู้ประกอบอาชีพ งานพื้นฐาน Elementary occupations	คนงานซึ่งมี ได้จำแนกไว้ ไม่พอดี Not Classifiable	HOURS WORKED, SEX AND AVAILABILITY FOR ADDITIONAL WORK
							ด้านการเกษตร ป่าไม้และประมง Agricultural & Fishery	ช่างฝีมือและผู้ปฏิบัติการ งานที่เกี่ยวข้อง Craft & associat				
ยอดรวม(หญิง)	8,085.7	321.7	842.4	621.5	702.9	2,561.1	911.2	570.5	941.3	20.7	TOTAL(FEMALE)	
มี	41.3	0.2	0.7	1.2	0.2	11.9	11.9	2.7	10.3	-	Available	
ไม่มี	8,044.4	321.5	841.7	620.3	702.7	2,549.3	899.3	567.7	931.1	20.7	Not available	
มีงานประจำเต็มที่ไม่ได้ทำงาน	29.3	2.5	3.2	1.8	0.9	7.0	7.2	2.0	4.1	-	With job not work	
มี	2.1	-	-	-	-	0.8	0.9	0.0	0.4	-	Available	
ไม่มี	27.2	2.5	3.2	1.8	0.9	6.2	6.3	2.0	3.7	-	Not available	
1-9 ชั่วโมง	19.4	0.2	0.9	0.1	0.2	3.4	11.4	0.1	0.3	-	1-9 hours	
มี	1.4	-	0.4	-	-	0.1	0.5	0.1	0.2	-	Available	
ไม่มี	18.1	0.2	0.5	0.1	0.2	3.3	10.9	-	2.8	-	Not available	
10-19 ชั่วโมง	89.4	0.8	2.0	0.8	0.2	19.4	55.5	3.6	7.0	-	10-19 hours	
มี	5.0	-	-	-	-	1.5	1.9	0.2	1.5	-	Available	
ไม่มี	84.4	0.8	2.0	0.8	0.2	17.9	53.7	3.5	5.6	-	Not available	
20-29 ชั่วโมง	245.8	2.6	21.4	4.6	5.0	32.7	142.6	13.8	19.6	-	20-29 hours	
มี	8.3	-	-	0.1	-	1.5	3.1	1.0	2.6	-	Available	
ไม่มี	237.5	2.6	21.4	4.5	5.0	31.2	139.5	12.8	17.0	-	Not available	
30-34 ชั่วโมง	275.6	13.1	22.7	18.0	13.5	60.4	95.7	18.9	26.9	-	30-34 hours	
มี	3.2	-	0.2	-	-	0.9	0.9	0.3	0.8	-	Available	
ไม่มี	272.4	13.1	22.5	18.0	13.5	59.5	94.7	18.6	26.1	-	Not available	
35-39 ชั่วโมง	828.8	29.7	263.0	58.8	116.6	144.9	127.0	36.0	49.7	0.2	35-39 hours	
มี	3.6	-	-	0.1	-	0.4	2.1	0.3	0.5	-	Available	
ไม่มี	825.2	29.7	263.0	58.7	116.6	144.5	125.0	35.7	49.2	0.2	Not available	
40-49 ชั่วโมง	4,518.8	223.6	483.4	478.8	513.8	1,205.8	308.7	345.5	584.3	20.5	40-49 hours	
มี	14.0	0.2	0.1	0.9	0.2	4.0	1.9	0.8	4.0	-	Available	
ไม่มี	4,504.8	223.4	483.4	477.9	513.6	1,201.7	306.8	344.7	580.2	20.5	Not available	
50 ชั่วโมงขึ้นไป	2,078.5	49.2	45.7	58.7	52.8	1,087.6	163.1	150.6	246.7	-	50 hours and over	
มี	3.8	-	-	0.2	-	2.6	0.6	0.1	0.3	-	Available	
ไม่มี	2,074.7	49.2	45.7	58.5	52.8	1,085.0	162.5	150.5	246.4	-	Not available	

ตารางที่ 9 จำนวนผู้จ้างงานที่ จำแนกตามอาชีพ จำนวนชั่วโมงทำงานต่อสัปดาห์ การมีเวลาเหลือและต้องการทำงานเพิ่มขึ้น เขต และเขตการปกครอง ทั้งราชอาณาจักร (ต่อ)
TABLE 9 EMPLOYED PERSONS BY OCCUPATION, HOURS WORKED PER WEEK, AVAILABILITY FOR ADDITIONAL WORK, SEX AND AREA, WHOLE KINGDOM(Contd.)

จำนวนชั่วโมงทำงาน เพศ และ การมีเวลาเหลือพอ และต้องการทำงานเพิ่มขึ้น	รวม	ผู้บัญญัติกฎหมาย & Managers	ผู้ประกอบวิชาชีพ ด้านต่างๆ	เจ้าหน้าที่เทคนิค และผู้ประกอบ วิชาชีพ	เสมียน Clerks	พนักงานบริการ ผู้จำหน่ายสินค้า Service Workers	อาชีพ Occupation		ช่างฝีมือและผู้ปฏิบัติ งานที่เกี่ยวข้อง Craft & associat	ผู้ควบคุมเครื่องจักร งานด้านการประกอบ Plant & Machine controlors	ผู้ประกอบการอาชีพ งานพื้นฐาน Elementary occupations	คนงานซึ่งมี ได้จำแนกไว้ ในหมวดอื่น Not classifiable	HOURS WORKED, SEX AND AVAILABILITY FOR ADDITIONAL WORK
							ด้านเกษตร ป่าไม้และประมง Agricultural & Fishery	อื่นๆ & Fishery					
ไตรมาสที่ 4/2557 : Quarter 4/2014	11,635.0	396.8	252.5	254.3	130.9	1,076.4	5,703.0	1,616.6	1,080.3	1,121.9	2.3	TOTAL(MALE)	
มี	190.1	3.9	2.6	-	-	2.5	131.5	13.1	5.4	31.2	-	Available	
ไม่มี	11,445.0	392.9	249.9	254.3	130.9	1,074.0	5,571.5	1,603.5	1,074.9	1,090.7	2.3	Not available	
มีงานประจำแต่ไม่ได้ทำงาน	93.2	1.4	1.8	-	0.3	5.9	62.7	9.9	2.9	8.4	-	With job not work	
มี	11.9	0.3	0.3	-	-	-	8.9	1.9	0.3	0.2	-	Available	
ไม่มี	81.4	1.1	1.5	-	0.3	5.9	53.8	8.0	2.6	8.2	-	Not available	
1-9 ชั่วโมง	75.8	1.2	2.3	-	-	2.1	59.4	0.6	1.3	9.0	-	1-9 hours	
มี	9.7	-	-	-	-	-	9.0	-	-	0.7	-	Available	
ไม่มี	66.1	1.2	2.3	-	-	2.1	50.4	0.6	1.3	8.3	-	Not available	
10-19 ชั่วโมง	401.2	6.7	5.5	0.3	0.2	9.0	343.4	6.1	7.8	22.2	-	10-19 hours	
มี	28.9	-	2.3	-	-	0.2	20.8	2.1	0.1	3.5	-	Available	
ไม่มี	372.3	6.7	3.2	0.3	0.2	8.8	322.6	4.1	7.7	18.7	-	Not available	
20-29 ชั่วโมง	983.7	6.4	7.8	1.1	1.6	25.8	829.6	32.1	18.9	60.5	-	20-29 hours	
มี	47.7	-	-	-	-	0.6	30.6	1.5	1.3	13.7	-	Available	
ไม่มี	936.0	6.4	7.8	1.1	1.6	25.2	799.0	30.5	17.6	46.7	-	Not available	
30-34 ชั่วโมง	687.0	10.2	2.7	2.7	1.1	28.9	526.8	43.4	24.8	46.5	-	30-34 hours	
มี	25.5	-	-	-	-	0.8	17.3	1.8	0.9	4.7	-	Available	
ไม่มี	661.6	10.2	2.7	2.7	1.1	28.1	509.5	41.5	23.9	41.8	-	Not available	
35-39 ชั่วโมง	1,333.5	90.7	90.9	50.6	28.4	110.0	743.8	83.1	64.6	71.1	0.4	35-39 hours	
มี	23.3	0.8	-	-	-	0.3	17.5	1.5	0.8	2.4	-	Available	
ไม่มี	1,310.2	89.9	90.9	50.6	28.4	109.7	726.3	81.6	63.8	68.6	0.4	Not available	
40-49 ชั่วโมง	5,077.3	196.4	118.5	143.1	76.7	395.3	1,931.3	1,030.0	551.7	632.5	1.9	40-49 hours	
มี	36.5	1.1	-	-	-	-	24.3	3.8	2.0	5.5	-	Available	
ไม่มี	5,040.8	195.3	118.5	143.1	76.7	395.3	1,907.1	1,026.3	549.7	627.0	1.9	Not available	
50 ชั่วโมงขึ้นไป	2,983.3	83.8	23.2	56.7	22.6	49.4	1,206.0	411.4	408.3	271.9	-	50 hours and over	
มี	6.6	1.8	-	-	-	0.6	3.2	0.5	0.1	0.5	-	Available	
ไม่มี	2,976.7	82.0	23.2	56.7	22.6	49.8	1,202.8	410.9	408.2	271.4	-	Not available	

ไตรมาสที่ 4/2557 : Quarter 4/2014

เขตเทศบาล NON-MUNICIPAL AREA

หน่วยเป็นพัน : In Thousands

ตารางที่ 10 จำนวนผู้จ้างทำ งานตามอุตสาหกรรม จำนวนชั่วโมงทำงานเพิ่มขึ้น การมีงานเหลือแสดงการทำงานเพิ่มขึ้น ที่ราชอาณาจักร

TABLE 10 EMPLOYED PERSONS BY INDUSTRY, HOURS WORKED PER WEEK, AVAILABILITY FOR ADDITIONAL WORK, WHOLE KINGDOM

ไตรมาสที่ 4/2557 : Quarter 4/2014

หน่วยเป็นพัน : in Thousands

จำนวนชั่วโมงทำงาน และ การมีงานเหลือ และต้องการทำงานเพิ่มขึ้น	อุตสาหกรรม Industry											ข้อมูลข่าวสาร และ การสื่อสาร Information and communication	กิจการการเงินและ การประกันภัย Financial intermediation	HOURS WORKED, AND AVAILABILITY FOR ADDITIONAL WORK
	รวม Total	เกษตรกรรม การป่าไม้ และการประมง Agriculture	การทำเหมืองแร่ และเหมืองหิน Mining	การผลิต Manufacturing	ไฟฟ้า ก๊าซ ไอน้ำ ระบบประปา และประปา Water supply	การก่อสร้าง Construction	การขายปลีก การขายส่ง การค้าปลีก การค้าส่ง whole sale&retail	การขนส่ง และ สถานที่เก็บสินค้า Transportation and storage	ที่พักแรมและ อุตสาหกรรมอาหาร Accommodation and food service	ที่พิมพ์และ อุตสาหกรรมกระดาษ Printing and publishing	กิจกรรมการเงินและ การประกันภัย Financial intermediation			
ยอดรวม	38,262.1	13,036.5	65.9	6,474.0	135.5	102.4	2,152.8	6,081.6	1,229.3	2,567.7	246.1	526.2	TOTAL	
มี	393.1	276.4	0.1	22.7	1.1	0.4	21.9	22.6	3.1	10.7	-	0.2	Available	
ไม่มี	37,868.9	12,760.1	65.8	6,451.3	134.4	102.0	2,130.9	6,059.0	1,226.2	2,557.0	246.1	526.1	Not available	
มีงานประจำแต่ไม่ได้ทำงาน	226.5	135.8	1.1	15.5	-	-	19.3	11.6	6.8	11.7	0.8	-	With job not work	
มี	25.1	15.6	0.1	1.9	-	-	3.9	1.0	0.3	0.4	-	-	Available	
ไม่มี	201.5	120.1	1.0	13.6	-	-	15.4	10.6	6.5	11.3	0.8	-	Not available	
1-9 ชั่วโมง	210.6	171.4	-	4.3	-	-	1.2	7.8	0.6	5.8	0.3	0.3	1-9 hours	
มี	24.6	19.4	-	0.8	-	-	0.5	0.7	0.1	1.6	-	-	Available	
ไม่มี	186.1	151.9	-	3.5	-	-	0.7	7.1	0.6	4.2	0.3	0.3	Not available	
10-19 ชั่วโมง	946.3	819.3	0.4	18.1	-	0.4	13.9	29.9	5.7	17.9	0.7	0.8	10-19 hours	
มี	56.8	46.2	-	1.9	-	-	1.7	2.5	0.1	0.5	-	0.1	Available	
ไม่มี	889.5	773.1	0.4	16.2	-	0.4	12.2	27.4	5.5	17.4	0.7	0.7	Not available	
20-29 ชั่วโมง	2,353.0	1,921.6	0.6	87.3	2.1	1.1	42.1	93.4	19.8	49.8	5.3	4.3	20-29 hours	
มี	90.8	71.5	-	3.4	-	-	3.7	3.9	0.2	1.8	-	0.1	Available	
ไม่มี	2,262.2	1,850.1	0.6	83.9	2.1	1.1	38.3	89.5	19.5	48.0	5.3	4.2	Not available	
30-34 ชั่วโมง	1,834.4	1,261.2	2.1	114.1	4.1	0.6	52.2	128.4	36.4	74.8	7.0	16.9	30-34 hours	
มี	46.8	33.9	-	3.2	-	-	2.3	1.6	1.3	0.8	-	-	Available	
ไม่มี	1,787.6	1,227.3	2.1	110.9	4.1	0.6	49.9	126.7	35.1	74.1	7.0	16.9	Not available	
35-39 ชั่วโมง	4,225.6	1,660.3	1.5	187.3	46.1	31.8	55.1	258.1	73.8	147.9	17.3	56.1	35-39 hours	
มี	49.2	36.8	-	1.9	0.1	-	1.3	3.6	-	0.7	-	-	Available	
ไม่มี	4,176.5	1,623.6	1.5	185.4	46.0	31.8	53.8	254.5	73.8	147.2	17.3	56.1	Not available	
40-49 ชั่วโมง	18,742.2	4,563.7	45.9	4,259.6	75.0	38.4	1,479.6	3,126.6	639.2	1,251.3	186.8	416.9	40-49 hours	
มี	83.4	48.1	-	9.5	1.0	0.4	6.3	5.6	0.1	3.4	-	-	Available	
ไม่มี	18,658.8	4,495.6	45.9	4,250.1	74.1	38.0	1,473.3	3,121.0	639.1	1,247.9	186.8	416.9	Not available	
50 ชั่วโมงขึ้นไป	9,723.4	2,523.4	14.3	1,787.8	8.2	30.0	489.3	2,425.9	447.1	1,008.7	28.0	30.9	50 hours and over	
มี	16.5	4.9	-	0.2	-	-	2.1	3.7	1.0	1.6	-	-	Available	
ไม่มี	9,706.9	2,518.5	14.3	1,787.6	8.2	30.0	487.3	2,422.2	446.1	1,007.0	28.0	30.9	Not available	

ตารางที่ 10 จำนวนผู้จ้างทำ จำแนกตามอุตสาหกรรม จำนวนชั่วโมงทำงานต่อสัปดาห์ การมีสถานถือพหุภาคีของการทำงานเพิ่มขึ้น ทั่วราชอาณาจักร (ต่อ)

ไตรมาสที่ 4/2557 : Quarter 4/2014

หน่วยเป็นพัน : in Thousands

จำนวนชั่วโมงทำงาน และ การมีสถานถือพหุภาคีของการทำงานเพิ่มขึ้น	อุตสาหกรรม (ต่อ) Industry (Contd.)											กิจกรรมขององค์กร Extra-territorial	TOTAL
	กิจกรรมอสังหาริมทรัพย์ Real estate activities	กิจกรรมทางวิชาชีพ วิทยาศาสตร์ เทคโนโลยี และเทคนิค Professional, scientific technical activities	การบริหารจัดการและสนับสนุน Administrative and support service activities	บริการราชการ ป้องรับประเทศ Public administration	การศึกษา Education	กิจกรรมด้านสุขภาพ งานสังคมสงเคราะห์ Health and social work	ศิลปะ ความบันเทิง และนันทนาการ Art, entertainment	บริการด้านอื่นๆ Other service	งานครัวเรือน ส่วนบุคคล Activities of household	กิจกรรมขององค์กร territorial	ไม่ทราบ Unknown		
ยอดรวม	166.1	315.6	492.5	1,597.2	1,167.2	690.1	221.8	729.6	213.5	4.4	46.2	46.2	46.2
มี	-	1.1	2.8	6.7	6.2	1.4	0.8	12.9	2.1	-	-	-	Available
ไม่มี	166.1	314.5	489.6	1,590.5	1,161.0	688.7	221.0	716.8	211.5	4.4	46.2	46.2	Not available
มีงานประจำแต่ไม่ได้ทำงาน	-	0.5	2.2	3.3	8.8	3.3	1.6	4.4	-	-	-	-	With job not work
มี	-	-	0.3	-	-	-	0.1	1.3	-	-	-	-	Available
ไม่มี	-	0.5	1.9	3.3	8.8	3.3	1.5	3.1	-	-	-	-	Not available
1-9 ชั่วโมง	0.8	0.6	0.2	0.7	6.3	0.2	7.1	1.4	1.8	-	-	-	1-9 hours
มี	-	-	-	-	0.5	0.1	0.2	0.5	0.2	-	-	-	Available
ไม่มี	0.8	0.6	0.2	0.7	5.8	0.1	6.9	1.0	1.6	-	-	-	Not available
10-19 ชั่วโมง	4.8	1.1	0.2	5.1	16.9	0.5	2.3	5.7	2.5	-	-	-	10-19 hours
มี	-	-	-	-	2.8	-	-	0.5	0.5	-	-	-	Available
ไม่มี	4.8	1.1	0.2	5.1	14.1	0.5	2.3	5.3	2.0	-	-	-	Not available
20-29 ชั่วโมง	3.8	1.7	5.8	37.2	37.9	4.6	11.3	17.1	6.6	-	-	-	20-29 hours
มี	-	-	1.9	1.3	0.8	-	0.2	1.2	0.7	-	-	-	Available
ไม่มี	3.8	1.7	3.8	35.9	37.1	4.6	11.1	15.9	5.9	-	-	-	Not available
30-34 ชั่วโมง	9.6	13.2	4.5	22.5	30.0	6.7	11.2	31.9	6.5	-	0.8	0.8	30-34 hours
มี	-	0.1	0.1	-	-	0.1	0.2	3.3	-	-	-	-	Available
ไม่มี	9.6	13.0	4.4	22.5	30.0	6.7	10.9	28.6	6.5	-	0.8	0.8	Not available
35-39 ชั่วโมง	7.7	36.3	13.3	833.9	532.2	194.3	18.1	37.8	15.0	0.9	0.7	0.7	35-39 hours
มี	-	-	0.1	2.6	0.1	0.1	-	2.0	-	-	-	-	Available
ไม่มี	7.7	36.3	13.3	831.4	532.1	194.2	18.1	35.8	15.0	0.9	0.7	0.7	Not available
40-49 ชั่วโมง	99.8	239.6	298.1	568.5	500.9	359.2	113.7	346.7	105.0	3.5	44.3	44.3	40-49 hours
มี	-	1.0	0.3	1.4	1.5	0.8	-	3.7	0.3	-	-	-	Available
ไม่มี	99.8	238.6	297.8	567.1	499.4	358.4	113.7	343.0	104.7	3.5	44.3	44.3	Not available
50 ชั่วโมงขึ้นไป	39.6	22.8	168.2	125.9	34.3	121.3	56.6	284.6	76.2	-	0.4	0.4	50 hours and over
มี	-	-	0.1	1.4	0.5	0.3	0.1	0.4	0.3	-	-	-	Available
ไม่มี	39.6	22.8	168.1	124.5	33.8	121.0	56.5	284.2	75.9	-	0.4	0.4	Not available

ตารางที่ 10 จำนวนผู้จ้างงานทำ จำนวนตามอุตสาหกรรม จำนวนชั่วโมงทำงานต่อสัปดาห์ การมีเวลาเหลือพอต่อการทำงานเพิ่มขึ้น และ เพศ ทัวราชอาณาจักร
 TABLE 10 EMPLOYED PERSONS BY INDUSTRY, HOURS WORKED PER WEEK, AVAILABILITY FOR ADDITIONAL WORK AND SEX, WHOLE KINGDOM

จำนวนชั่วโมงทำงาน เพศ และ การมีเวลาเหลือพอ และตั้งการทำงานเพิ่มขึ้น	รวม	อุตสาหกรรม Industry								ข้อมูลข่าวสาร และการสื่อสาร Information and communication	ที่พักแรมและ บริการด้านอาหาร Accommodation and food service	การขนส่ง และ สถานที่เก็บสินค้า Transportation and storage	กิจกรรมการเงินและ การประกันภัย Financial intermediation	HOURS WORKED, SEX AND AVAILABILITY FOR ADDITIONAL WORK
		เกษตรกรรม และการประมง Agriculture	การทำ เหมืองแร่ และเหมืองหิน Mining	การทำ การผลิต Manufacturing	ไฟฟ้า ก๊าซ ไอน้ำ ระบบประปา และประปา Electricity	การ จัดหาน้ำ บ้านเรือน และประปา Water supply sewerage, waste	การก่อสร้าง Construction	การขายปลีก การขายนานาชาติ whole sale&retail	การขนส่ง และ สถานที่เก็บสินค้า Transportation and storage					
ชาย	20,810.0	7,586.1	55.0	3,299.6	105.9	68.9	1,813.3	3,027.2	1,042.0	901.5	143.6	191.9	Male	
มี	247.1	182.0	0.1	8.2	0.3	-	20.4	8.2	3.1	2.8	-	-	Available	
ไม่มี	20,562.9	7,376.2	52.8	3,291.5	105.5	68.9	1,793.0	3,019.0	1,038.9	898.7	143.6	191.9	Not available	
มีงานประจำแต่ไม่ได้ทำงาน	141.2	90.0	1.1	6.1	-	-	18.8	5.9	5.7	3.8	0.4	-	With job not work	
มี	19.0	11.8	0.1	0.7	-	-	3.9	0.3	0.3	0.1	-	-	Available	
ไม่มี	122.1	78.2	1.0	5.3	-	-	14.9	5.6	5.3	3.7	0.4	-	Not available	
1-9 ชั่วโมง	97.0	79.0	-	1.6	-	-	1.2	3.9	0.6	1.5	0.3	-	1-9 hours	
มี	12.4	10.7	-	0.1	-	-	0.5	0.1	0.1	-	-	-	Available	
ไม่มี	84.7	68.3	-	1.4	-	-	0.7	3.7	0.6	1.5	0.3	-	Not available	
10-19 ชั่วโมง	492.1	428.6	0.3	5.7	-	0.3	11.1	11.8	5.6	5.5	0.7	0.0	10-19 hours	
มี	35.5	29.4	-	0.8	-	-	1.3	0.3	0.1	0.4	-	-	Available	
ไม่มี	456.6	399.2	0.3	4.9	-	0.3	9.8	11.5	5.4	5.1	0.7	0.0	Not available	
20-29 ชั่วโมง	1,242.1	1,032.7	0.4	26.3	1.3	0.4	35.3	44.8	16.9	14.9	5.2	1.0	20-29 hours	
มี	58.7	47.6	-	1.3	-	-	3.7	1.1	0.2	0.9	-	-	Available	
ไม่มี	1,183.5	985.1	0.4	25.0	1.3	0.4	31.6	43.7	16.6	14.0	5.2	1.0	Not available	
30-34 ชั่วโมง	967.1	680.2	1.8	47.6	2.3	0.6	46.0	61.7	29.9	29.6	3.7	6.0	30-34 hours	
มี	33.3	24.9	-	1.4	-	-	2.2	1.2	1.3	0.1	-	-	Available	
ไม่มี	933.8	655.3	1.8	46.1	2.3	0.6	43.8	60.5	28.6	29.4	3.7	6.0	Not available	
35-39 ชั่วโมง	2,143.2	932.3	0.6	66.4	35.0	21.5	45.1	113.6	61.7	40.2	11.6	21.9	35-39 hours	
มี	28.8	21.4	-	0.7	0.1	-	1.3	2.4	-	0.1	-	-	Available	
ไม่มี	2,114.3	910.9	0.6	65.7	34.9	21.5	43.8	111.2	61.7	40.2	11.6	21.9	Not available	
40-49 ชั่วโมง	10,292.3	2,670.4	36.3	2,227.9	59.4	23.9	1,238.2	1,671.4	499.1	440.2	107.8	147.3	40-49 hours	
มี	49.1	32.4	-	2.9	0.3	-	5.4	1.9	0.0	1.1	-	-	Available	
ไม่มี	10,243.3	2,638.1	36.3	2,225.0	59.1	23.9	1,232.9	1,669.6	499.0	439.1	107.8	147.3	Not available	
50 ชั่วโมงขึ้นไป	5,435.0	1,644.9	12.5	918.1	8.0	22.2	417.7	1,114.1	422.7	365.9	14.0	15.7	50 hours and over	
มี	10.3	3.8	-	0.1	-	-	2.1	0.8	1.0	0.2	-	-	Available	
ไม่มี	5,424.7	1,641.1	12.5	918.0	8.0	22.2	415.6	1,113.3	421.6	365.7	14.0	15.7	Not available	
หญิง	17,452.1	5,478.4	12.9	3,174.4	29.6	33.5	339.5	3,054.4	187.4	1,666.2	102.5	334.3	Female	
มี	146.0	94.4	-	14.6	0.7	0.4	1.6	14.4	0.0	7.8	-	0.2	Available	
ไม่มี	17,306.0	5,384.0	12.9	3,159.8	28.8	33.1	337.9	3,040.0	187.4	1,658.3	102.5	334.1	Not available	
มีงานประจำแต่ไม่ได้ทำงาน	85.4	45.8	-	9.4	-	-	0.5	5.7	1.1	7.9	0.4	-	With job not work	
มี	6.0	3.8	-	1.2	-	-	0.0	0.7	-	0.3	-	-	Available	
ไม่มี	79.3	41.9	-	8.3	-	-	0.5	5.1	1.1	7.6	0.4	-	Not available	
1-9 ชั่วโมง	113.6	92.3	-	2.8	-	-	-	4.0	-	4.3	-	0.3	1-9 hours	
มี	12.2	8.7	-	0.7	-	-	-	0.6	-	1.6	-	-	Available	
ไม่มี	101.4	83.6	-	2.1	-	-	-	3.4	-	2.7	-	0.3	Not available	
10-19 ชั่วโมง	454.2	390.7	0.2	12.4	-	0.1	2.8	18.1	0.1	12.5	-	0.8	10-19 hours	
มี	21.3	16.8	-	1.1	-	-	0.4	2.2	-	0.1	-	-	Available	
ไม่มี	432.9	373.9	0.2	11.3	-	0.1	2.5	15.9	0.1	12.3	-	0.7	Not available	
20-29 ชั่วโมง	1,110.9	888.9	0.2	61.0	0.8	0.7	6.8	48.6	2.9	34.8	0.1	3.3	20-29 hours	
มี	32.1	23.9	-	2.1	-	-	0.1	2.8	-	0.9	-	0.1	Available	
ไม่มี	1,078.8	865.0	0.2	58.9	0.8	0.7	6.7	45.8	2.9	34.0	0.1	3.2	Not available	
30-34 ชั่วโมง	867.3	581.0	0.3	66.6	1.8	-	6.3	66.6	6.5	45.2	3.3	10.9	30-34 hours	
มี	13.5	9.0	-	1.8	-	-	0.1	0.4	-	0.6	-	-	Available	
ไม่มี	853.8	572.0	0.3	64.8	1.8	-	6.2	66.2	6.5	44.6	3.3	10.9	Not available	
35-39 ชั่วโมง	2,082.5	728.0	0.9	120.9	11.1	10.4	10.0	144.5	12.2	107.6	5.7	34.2	35-39 hours	
มี	20.4	15.4	-	1.1	-	-	-	1.2	-	0.6	-	-	Available	
ไม่มี	2,062.1	712.7	0.9	119.7	11.1	10.4	10.0	143.4	12.2	107.0	5.7	34.2	Not available	
40-49 ชั่วโมง	8,449.9	1,873.2	9.6	2,031.7	15.7	14.5	241.4	1,455.1	140.1	811.0	79.0	269.6	40-49 hours	
มี	34.3	15.8	-	6.5	0.7	0.4	1.0	3.7	-	2.3	-	-	Available	
ไม่มี	8,415.5	1,857.5	9.6	2,025.2	14.9	14.1	240.4	1,451.4	140.1	808.8	79.0	269.6	Not available	
50 ชั่วโมงขึ้นไป	4,288.4	878.5	1.8	869.7	0.2	7.9	71.7	1,311.8	24.5	642.8	14.0	15.2	50 hours and over	
มี	6.2	1.1	-	0.1	-	-	-	2.9	-	1.4	-	-	Available	
ไม่มี	4,282.3	877.4	1.8	869.6	0.2	7.9	71.7	1,308.9	24.5	641.4	14.0	15.2	Not available	

ไตรมาสที่ 4/2557 : Quarter 4/2014

หน่วยนับพัน : in Thousands

ตารางที่ 10 จำนวนผู้จ้างทำ งานตามอุตสาหกรรม จำนวนชั่วโมงทำงานต่อสัปดาห์ การมีเวลาเหลือหรือต้องการทำงานเพิ่มขึ้น และเพศ ทั่วราชอาณาจักร (ต่อ)

TABLE 10 EMPLOYED PERSONS BY INDUSTRY, HOURS WORKED PER WEEK, AVAILABILITY FOR ADDITIONAL WORK AND SEX , WHOLE KINGDOM (Contd.)

ไตรมาสที่ 4/2557 : Quarter 4/2014

หน่วยนับพัน : in Thousands

จำนวนชั่วโมงทำงาน และ เพศ และ การมีเวลาเหลือ และต้องการทำงานเพิ่มขึ้น	กิจกรรม อสังหาริมทรัพย์ Real estate activities	กิจกรรม ทักษะวิชาชีพ และเทคนิค Professional/scientific technical activities	การบริหารจัดการ และบริการสนับสนุน Administrative and support service activities	การบริหารราชการ ท้องถิ่น/ประเทศ Public admin- istration defence	การศึกษา Education	อุตสาหกรรม (ต่อ) Industry (Contd.)		บริการด้านอื่น ๆ Other service	งานในครัวเรือน ส่วนบุคคล Activities of household	กิจกรรมของ อสังหาริมทรัพย์ Extrap- territorial	ไม่ทราบ Unknown	HOURS WORKED, SEX AND AVAILABILITY FOR ADDITIONAL WORK
						การศึกษาก่อนมัธยมศึกษา ก่อนส่งเสริมหาศาสตร์ Health and social work	ศิลปะ ความบันเทิง และนันทนาการ Art, entertainment					
ชาย	73.7	160.4	276.3	1,021.1	416.5	158.6	314.8	40.5	2.4	20.2	MALE	Available
ไม่มี	0.2	1.8	1.8	5.8	3.8	0.1	8.7	1.1	-	-	-	Available
ไม่มี	73.7	160.2	274.5	1,015.3	412.7	158.5	306.1	39.4	2.4	20.2	-	Not available
มีงานประจำแต่ไม่ได้ทำงาน	-	0.4	0.6	1.4	2.7	0.4	2.6	-	-	-	-	With job not work
มี	-	-	0.3	-	-	-	1.3	-	-	-	-	Available
ไม่มี	-	0.4	0.3	1.4	2.7	0.4	1.3	-	-	-	-	Not available
1-9 ชั่วโมง	0.4	0.6	0.2	0.7	1.7	-	0.8	0.1	-	-	-	1-9 hours
มี	-	-	-	-	0.1	-	0.2	0.1	-	-	-	Available
ไม่มี	0.4	0.6	0.2	0.7	1.7	-	0.4	-	-	-	-	Not available
10-19 ชั่วโมง	2.3	0.9	0.2	4.4	10.4	-	1.5	0.9	-	-	-	10-19 hours
มี	-	-	-	-	2.5	-	0.5	0.2	-	-	-	Available
ไม่มี	2.3	0.9	0.2	4.4	10.4	-	1.5	0.9	-	-	-	Not available
20-29 ชั่วโมง	1.8	1.5	3.3	26.6	11.6	0.8	7.9	1.2	-	-	-	20-29 hours
มี	-	-	0.9	1.3	0.8	-	0.2	0.3	-	-	-	Available
ไม่มี	1.8	1.5	2.4	25.3	10.8	0.8	7.7	0.9	-	-	-	Not available
30-34 ชั่วโมง	3.4	4.3	3.1	13.7	11.7	2.6	12.0	0.9	-	-	-	30-34 hours
มี	-	0.1	0.1	-	-	-	2.0	-	-	-	-	Available
ไม่มี	3.4	4.2	3.0	13.7	11.7	2.6	9.9	0.9	-	-	-	Not available
35-39 ชั่วโมง	3.3	18.5	8.2	501.4	178.8	50.7	17.2	3.6	-	-	-	35-39 hours
มี	-	-	0.1	1.8	0.1	-	0.9	-	-	-	-	Available
ไม่มี	3.3	18.5	8.1	499.6	178.7	50.7	16.3	3.6	-	-	-	Not available
40-49 ชั่วโมง	41.7	119.7	128.2	365.8	178.6	75.9	56.4	23.9	-	-	-	40-49 hours
มี	-	0.1	0.3	1.3	0.3	0.1	3.0	0.1	-	-	-	Available
ไม่มี	41.7	119.6	127.8	364.5	178.3	75.9	56.4	23.8	-	-	-	Not available
50 ชั่วโมงขึ้นไป	20.8	14.5	132.6	107.1	21.0	28.1	11.4	9.8	-	-	-	50 hours and over
มี	-	-	0.1	1.4	0.1	-	0.4	0.3	-	-	-	Available
ไม่มี	20.8	14.5	132.5	105.7	20.9	28.1	11.3	9.5	-	-	-	Not available
หญิง	92.4	155.2	216.1	576.1	750.7	531.5	414.9	173.1	-	-	-	20.2
มี	-	0.9	1.3	0.9	2.3	1.3	4.2	1.0	-	-	-	Available
ไม่มี	92.4	154.3	215.1	575.2	748.3	530.1	410.7	172.1	-	-	-	Not available
มีงานประจำแต่ไม่ได้ทำงาน	-	0.1	1.6	1.8	6.1	2.9	1.8	-	-	-	-	With job not work
มี	-	-	-	-	-	-	-	-	-	-	-	Available
ไม่มี	-	0.1	1.6	1.8	6.1	2.9	1.8	-	-	-	-	Not available
1-9 ชั่วโมง	0.3	-	-	-	4.6	0.2	0.6	1.7	-	-	-	1.9 hours
มี	-	-	0.1	-	0.4	0.1	-	-	-	-	-	Available
ไม่มี	0.3	-	-	-	4.2	0.1	0.6	1.6	-	-	-	Not available
10-19 ชั่วโมง	2.6	0.2	-	0.7	6.5	0.5	4.2	1.5	-	-	-	10-19 hours
มี	-	-	-	-	0.3	-	-	0.3	-	-	-	Available
ไม่มี	2.6	0.2	-	0.7	6.2	0.5	4.2	1.3	-	-	-	Not available
20-29 ชั่วโมง	2.0	0.1	2.5	10.6	26.3	3.8	9.2	5.4	-	-	-	20-29 hours
มี	-	-	1.0	-	-	-	0.9	0.4	-	-	-	Available
ไม่มี	2.0	0.1	1.4	10.6	26.3	3.8	8.2	5.1	-	-	-	Not available
30-34 ชั่วโมง	6.2	8.8	1.4	8.9	18.3	4.1	19.9	5.6	-	-	-	30-34 hours
มี	-	-	-	-	-	0.1	1.3	-	-	-	-	Available
ไม่มี	6.2	8.8	1.4	8.9	18.3	4.0	18.6	5.6	-	-	-	Not available
35-39 ชั่วโมง	4.4	17.8	5.2	32.5	35.34	143.6	20.7	11.4	-	-	-	35-39 hours
มี	-	-	-	0.8	-	0.1	1.2	-	-	-	-	Available
ไม่มี	4.4	17.8	5.2	31.7	35.34	143.5	19.5	11.4	-	-	-	Not available
40-49 ชั่วโมง	58.1	119.9	170.0	202.8	322.3	283.3	188.2	81.1	-	-	-	40-49 hours
มี	-	0.9	-	0.1	1.2	0.7	0.8	0.2	-	-	-	Available
ไม่มี	58.1	119.0	170.0	202.7	321.1	282.5	187.4	80.8	-	-	-	Not available
50 ชั่วโมงขึ้นไป	18.8	8.3	35.5	18.8	13.3	93.2	170.3	66.4	-	-	-	50 hours and over
มี	-	-	-	-	0.4	0.3	-	-	-	-	-	Available
ไม่มี	18.8	8.3	35.5	18.8	12.9	92.9	170.3	66.4	-	-	-	Not available

ตารางที่ 10 จำนวนผู้จ้างงานทำ จำแนกตามอุตสาหกรรม จำนวนชั่วโมงทำงานต่อสัปดาห์ การมีเวลาพักผ่อนและต้องการทำงานเพิ่มขึ้น เพศ และเขตการปกครอง ทวีปราชอาณาจักร (ต่อ)

TABLE 10 EMPLOYED PERSONS BY INDUSTRY, HOURS WORKED PER WEEK, AVAILABILITY FOR ADDITIONAL WORK, SEX AND AREA, WHOLE KINGDOM (Contd.)

หน่วยนับพัน : in Thousands

จำนวนชั่วโมงทำงาน เพศ และ การมีเวลาพักผ่อน และต้องการทำงานเพิ่มขึ้น	รวม	อุตสาหกรรม Industry											กิจการทางเงินและ การประกันภัย Financial Intermediation	HOURS WORKED, SEX AND AVAILABILITY FOR ADDITIONAL WORK
		เกษตรกรรม Agriculture	การทำ เหมืองแร่ และขุดหิน Mining	การผลิต Manufacturing	ไฟฟ้า ก๊าซ ไอน้ำระบบปรับอากาศ Electricity	การรีไซเคิล น้ำดื่มและ น้ำเสีย Water supply sewage, waste	อุตสาหกรรม การก่อสร้าง Construction	การขายปลีก การจำหน่าย whole sale&retail	การขนส่ง สถานที่เก็บสินค้า Transportation and storage	ที่พักแรมและ บริการด้านอาหาร Accommodation and food service	ข้อมูลข่าวสาร และการสื่อสาร Information and communication	ข้อมูลข่าวสาร และการสื่อสาร Information and communication		
ยอดรวม (ชาย)	9,175.0	1,420.3	27.8	1,831.2	61.5	40.8	766.4	1,837.5	726.3	624.7	121.3	151.4	151.4	TOTAL (MALE)
มี	57.1	30.8	0.1	3.2	0.3	-	6.3	3.4	1.8	2.4	-	-	-	Available
ไม่มี	9,117.9	1,389.5	27.7	1,828.0	61.2	40.8	760.1	1,834.1	724.5	622.3	121.3	151.4	151.4	Not available
มีงานประจำเต็มสัปดาห์ไม่ได้ทำงาน	47.9	21.7	0.1	3.6	-	-	8.6	3.4	3.5	1.9	0.4	-	-	With job not work
มี	7.2	2.9	0.1	0.3	-	-	1.8	0.1	0.1	0.1	-	-	-	Available
ไม่มี	40.8	18.8	-	3.2	-	-	6.8	3.2	3.4	1.8	0.4	-	-	Not available
1-9 ชั่วโมง	21.2	15.1	-	0.8	-	-	0.7	2.7	0.3	-	-	-	-	1-9 hours
มี	2.7	1.5	-	0.1	-	-	0.5	0.1	0.1	-	-	-	-	Available
ไม่มี	18.6	13.6	-	0.7	-	-	0.1	2.5	0.2	-	-	-	-	Not available
10-19 ชั่วโมง	90.9	66.8	0.3	1.6	-	0.3	3.3	6.0	0.7	1.3	0.7	0.0	0.0	10-19 hours
มี	6.6	5.1	-	0.3	-	-	-	0.3	-	-	-	-	-	Available
ไม่มี	84.3	61.8	0.3	1.3	-	0.3	3.3	5.6	0.7	1.1	0.7	0.0	0.0	Not available
20-29 ชั่วโมง	258.4	164.1	0.4	10.5	1.3	0.4	8.6	19.8	8.3	7.4	3.6	1.0	1.0	20-29 hours
มี	11.0	8.2	-	0.2	-	-	0.9	0.2	0.2	0.8	-	-	-	Available
ไม่มี	247.5	155.9	0.4	10.3	1.3	0.4	7.7	19.7	8.0	6.6	3.6	1.0	1.0	Not available
30-34 ชั่วโมง	280.1	124.8	1.0	24.1	2.3	0.2	18.7	36.5	11.4	16.3	3.7	5.6	5.6	30-34 hours
มี	7.9	4.3	-	1.4	-	-	1.0	0.1	0.4	-	-	-	-	Available
ไม่มี	272.2	120.5	1.0	22.7	2.3	0.2	17.8	36.4	11.0	16.3	3.7	5.6	5.6	Not available
35-39 ชั่วโมง	809.7	174.6	0.3	22.7	20.3	11.8	16.1	55.2	42.1	23.2	7.8	14.1	14.1	35-39 hours
มี	5.5	3.9	-	0.1	0.1	-	0.0	0.3	-	0.1	-	-	-	Available
ไม่มี	804.1	170.7	0.3	22.6	20.2	11.8	16.0	54.9	42.1	23.1	7.8	14.1	14.1	Not available
40-49 ชั่วโมง	5,215.1	517.7	20.2	1,311.8	33.9	12.5	559.9	1,085.7	360.7	317.3	94.3	121.8	121.8	40-49 hours
มี	12.6	4.6	-	0.5	0.3	-	1.2	1.9	0.0	1.1	-	-	-	Available
ไม่มี	5,202.5	513.1	20.2	1,311.3	33.6	12.5	558.7	1,083.8	360.6	316.3	94.3	121.8	121.8	Not available
50 ชั่วโมงขึ้นไป	2,451.7	335.6	5.6	456.2	3.8	15.5	150.6	628.2	299.4	257.4	10.8	8.9	8.9	50 hours and over
มี	3.7	0.4	-	0.1	-	-	0.9	0.3	1.0	0.2	-	-	-	Available
ไม่มี	2,448.0	335.2	5.6	456.0	3.8	15.5	149.7	627.9	298.5	257.2	10.8	8.9	8.9	Not available

ตารางที่ 10 จำนวนผู้จ้างงาน จำนวนชั่วโมงทำงานต่อสัปดาห์ การมีเวลาเหลือพอและต้องการทำงานเพิ่มขึ้น เพศ และเขตการปกครอง ทวีปราชอาณาจักร (ต่อ)
 TABLE 10 EMPLOYED PERSONS BY INDUSTRY, HOURS WORKED PER WEEK, AVAILABILITY FOR ADDITIONAL WORK, SEX AND AREA, WHOLE KINGDOM (Contd.)

จำนวนชั่วโมงทำงาน เพศ และ การมีเวลาเหลือพอ และต้องการทำงานเพิ่มขึ้น	รวม	อุตสาหกรรม Industry										กิจกรรมการเงินและ การประกันภัย Financial intermediation	ข้อมูลข่าวสาร และการสื่อสาร Information and communication	ที่พักและ บริการด้านอาหาร Accommodation and food service	การขนส่ง และ สถานที่เก็บสินค้า Transportation and storage	การค้าปลีก และการขายส่ง Retail and wholesale trade	ก่อสร้าง Construction	การผลิต Manufacturing	ไฟฟ้า ก๊าซ ไอน้ำร้อนประปา และประปา Electricity sewerage, waste water supply	กำจัดน้ำ บำบัดเสีย และของชำ Waste disposal and recycling	TOTAL (FEMALE)
		เกษตรกรรม Agriculture	เหมืองแร่ และเหมืองหิน Mining	การตัด ไม้ Forestry	การก่อสร้าง Construction	การผลิต Manufacturing	ไฟฟ้า ก๊าซ ไอน้ำร้อนประปา และประปา Electricity sewerage, waste water supply	กำจัดน้ำ บำบัดเสีย และของชำ Waste disposal and recycling	การขนส่ง และ สถานที่เก็บสินค้า Transportation and storage	ที่พักและ บริการด้านอาหาร Accommodation and food service	ข้อมูลข่าวสาร และการสื่อสาร Information and communication										
ยอดรวม (หญิง)	8,085.7	984.4	7.5	1,651.3	19.7	20.0	149.6	1,786.0	152.0	1,058.2	82.7	257.7									
มี	41.3	16.2	-	6.5	-	0.2	0.5	9.1	0.0	3.2	-	0.1	Available	Available							
ไม่มี	8,044.4	968.2	7.5	1,644.8	19.7	19.7	149.1	1,776.9	152.0	1,055.0	82.7	257.6	Not available	Not available							
มีงานประจำแต่ไม่ได้ทำงาน	29.3	7.8	-	5.4	-	-	0.0	3.5	0.8	5.6	0.4	-	With job not work Available	With job not work Available							
มี	2.1	1.2	-	0.1	-	-	0.0	0.7	-	0.1	-	-	Available	Available							
ไม่มี	27.2	6.6	-	5.4	-	-	-	2.8	0.8	5.6	0.4	-	Not available	Not available							
1-9 ชั่วโมง	19.4	12.9	-	0.4	-	-	-	2.4	-	0.2	-	0.1	1-9 hours Available	1-9 hours Available							
มี	1.4	0.5	-	0.2	-	-	-	-	-	-	-	-	Available	Available							
ไม่มี	18.1	12.4	-	0.2	-	-	-	2.4	-	0.2	-	-	Not available	Not available							
10-19 ชั่วโมง	89.4	98.0	0.2	3.1	-	0.1	0.3	10.8	-	8.6	-	-	10-19 hours Available	10-19 hours Available							
มี	5.0	2.3	-	0.4	-	-	-	1.9	-	0.1	-	-	Available	Available							
ไม่มี	84.4	55.7	0.2	2.7	-	0.1	0.3	9.0	-	8.4	-	-	Not available	Not available							
20-29 ชั่วโมง	245.8	146.6	0.2	17.1	0.8	0.7	1.6	19.1	0.9	14.7	0.1	3.3	20-29 hours Available	20-29 hours Available							
มี	8.3	4.7	-	0.9	-	-	-	1.1	-	0.6	-	0.1	Available	Available							
ไม่มี	237.5	141.9	0.2	16.2	0.8	0.7	1.6	18.0	0.9	14.1	0.1	3.2	Not available	Not available							
30-34 ชั่วโมง	275.6	98.7	0.3	28.6	1.8	-	3.6	43.2	3.9	24.4	3.3	10.7	30-34 hours Available	30-34 hours Available							
มี	3.2	1.4	-	0.3	-	-	-	0.2	-	0.5	-	-	Available	Available							
ไม่มี	272.4	97.3	0.3	28.3	1.8	-	3.6	43.0	3.9	23.9	3.3	10.7	Not available	Not available							
35-39 ชั่วโมง	828.8	129.5	-	43.5	6.6	8.3	5.6	65.2	8.0	60.8	3.8	19.0	35-39 hours Available	35-39 hours Available							
มี	3.6	2.3	-	0.7	-	-	-	0.1	-	0.4	-	-	Available	Available							
ไม่มี	825.2	127.2	-	42.8	6.6	8.3	5.6	65.1	8.0	60.4	3.8	19.0	Not available	Not available							
40-49 ชั่วโมง	4,518.8	355.1	5.8	1,137.2	10.3	6.8	113.5	934.5	118.7	535.6	66.4	215.1	40-49 hours Available	40-49 hours Available							
มี	14.0	3.0	-	3.9	-	0.2	0.5	3.5	0.0	0.4	-	-	Available	Available							
ไม่มี	4,504.8	352.1	5.8	1,133.4	10.3	6.6	113.1	930.9	118.6	535.2	66.4	215.1	Not available	Not available							
50 ชั่วโมงขึ้นไป	2,078.5	175.9	1.0	415.9	0.2	4.1	24.8	707.3	19.7	408.3	8.7	9.6	50 hours and over Available	50 hours and over Available							
มี	3.8	0.8	-	0.1	-	-	-	1.6	-	1.0	-	-	Available	Available							
ไม่มี	2,074.7	175.1	1.0	415.8	0.2	4.1	24.8	705.6	19.7	407.3	8.7	9.6	Not available	Not available							

ตารางที่ 10 จำนวนผู้จ้างทำ งานตามอุตสาหกรรม จำนวนชั่วโมงทำงานต่อสัปดาห์ การมีเวลาเหลือพอต่อการทำงานเพิ่มขึ้น เพช และเขตการปกครอง ทวีราชอาณาจักร (ต่อ)

TABLE 10 EMPLOYED PERSONS BY INDUSTRY, HOURS WORKED PER WEEK, AVAILABILITY FOR ADDITIONAL WORK, SEX AND AREA, WHOLE KINGDOM (Contd.)

หน่วยนับพัน : In Thousands

ไตรมาสที่ 4/2557 : Quarter 4/2014

กรุงเทพมหานคร MUNICIPAL AREA

จำนวนชั่วโมงทำงาน เพช และ การมีเวลาเหลือพอ และต้องทำงานเพิ่มขึ้น	กรุงเทพมหานคร (ต่อ) Industry (Contd.)													TOTAL (MALE)
	กิจกรรม อสังหาริมทรัพย์	กิจกรรมทางวิชาชีพ วิทยาศาสตร์	การบริหารสนับสนุน และบริการสนับสนุน	การบริหารราชการ องค์กรปกครองส่วนท้องถิ่น	การศึกษา	อุตสาหกรรม (ต่อ) Industry (Contd.)	สุขภาพ และนันทนาการ	บริการ อื่นๆ	งานในครัวเรือน	กิจกรรมของ องค์กร	ไม่ทราบ	กิจกรรมของ องค์กร	กิจกรรมของ องค์กร	
	Real estate activities	Professional/scientific technical activities	Administrative and support service activities	Public administration defence	Education	Health and social work	Art, entertainment	Other service	Activities of household	Extra-territorial	Unknown	territorial	territorial	
121.3	151.4	60.1	125.8	203.9	528.2	241.2	104.3	69.9	184.0	26.8				
-	-	-	0.2	0.5	1.2	0.8	0.1	0.6	5.1	0.4			Available	
121.3	151.4	60.1	125.6	203.4	527.0	240.4	104.2	69.3	179.0	26.4			Not available	
0.4	-	-	0.2	0.6	0.3	1.2	-	0.7	1.8	-			With job not work	
-	-	-	-	0.3	-	-	-	0.1	1.3	-			Available	
0.4	-	-	0.2	0.3	0.3	1.2	-	0.6	0.5	-			Not available	
-	-	-	0.6	-	-	0.2	-	0.7	0.2	0.1			1-9 hours	
-	-	-	-	-	-	0.1	-	0.2	-	0.1			Available	
-	-	-	0.6	-	-	0.1	-	0.5	0.2	-			Not available	
0.7	0.0	2.3	0.4	0.2	0.5	3.9	-	0.5	1.1	0.9			10-19 hours	
-	-	-	-	-	-	0.2	-	-	0.3	0.2			Available	
0.7	0.0	2.3	0.4	0.2	0.5	3.7	-	0.5	0.8	0.7			Not available	
3.6	1.0	0.8	0.7	0.3	13.5	6.2	0.8	6.7	3.8	0.5			20-29 hours	
-	-	-	-	-	-	-	-	0.2	0.3	-			Available	
3.6	1.0	0.8	0.7	0.3	13.5	6.2	0.8	6.5	3.5	0.5			Not available	
3.7	5.6	2.4	3.0	3.0	7.5	10.2	1.8	1.5	5.8	0.4			30-34 hours	
-	-	-	0.1	-	-	-	-	-	0.6	-			Available	
3.7	5.6	2.4	2.9	3.0	7.5	10.2	1.8	1.5	5.2	0.4			Not available	
7.8	14.1	3.0	12.5	5.0	265.6	98.1	25.8	4.7	6.1	0.2			35-39 hours	
-	-	-	-	0.1	0.7	0.1	-	-	0.2	-			Available	
7.8	14.1	3.0	12.5	4.9	264.9	98.0	25.8	4.7	5.9	0.2			Not available	
94.3	121.8	35.0	97.7	99.1	201.7	112.0	57.7	38.4	98.6	18.1			40-49 hours	
-	-	-	0.1	-	0.2	0.3	0.1	-	2.2	0.1			Available	
94.3	121.8	35.0	97.6	99.1	201.4	111.7	57.6	38.4	96.4	18.1			Not available	
10.8	8.9	16.7	10.7	95.7	39.2	9.4	18.2	16.7	66.8	6.5			50 hours and over	
-	-	-	-	0.1	0.3	0.1	-	0.1	0.4	-			Available	
10.8	8.9	16.7	10.7	95.6	39.0	9.3	18.2	16.6	66.4	6.5			Not available	

ตารางที่ 10 จำนวนผู้จ้างทำ งานตามอุตสาหกรรม จำนวนชั่วโมงทำงานต่อสัปดาห์ การมีเวลาเหลือเพื่อการทำงานเพิ่มขึ้น เพช และเขตการปกครอง ทหารราชอาณาจักร (ต่อ)
TABLE 10 EMPLOYED PERSONS BY INDUSTRY, HOURS WORKED PER WEEK, AVAILABILITY FOR ADDITIONAL WORK, SEX AND AREA, WHOLE KINGDOM (Contd.)

หน่วยนับพัน : In Thousands

จำนวนชั่วโมงทำงาน เพช และ การมีเวลาเหลือ เพื่อการทำงานเพิ่มขึ้น	กรุงเทพมหานคร MUNICIPAL AREA													HOURS WORKED, SEX AND AVAILABILITY FOR ADDITIONAL WORK
	กิจกรรม อสังหาริมทรัพย์	กิจกรรมทางวิชาชีพ วิทยาศาสตร์	การบริหารสนับสนุน และบริการสาธารณะ	การบริหารราชการ ป้องส่วนราชการ	การศึกษา	อุตสาหกรรมด้านสุขภาพ งานสังคมศาสตร์	ศิลปะ ความบันเทิง และนันทนาการ	บริการ ด้านอื่นๆ	งานในครัวเรือน	กิจกรรมของ	ไม่ทราบ	TOTAL (FEMALE)		
	Real estate activities	Professional/scientific technical activities	Administrative and support service activities	Public administration defence	Education	Health and social work	Art, entertainment	Other service	Activities of household	Extra-territorial	Unknown			
ยอดรวม (หญิง)	72.4	126.3	169.5	323.1	425.2	315.0	61.8	272.7	126.2	1.9	22.8	22.8		
มี	-	0.9	-	0.1	1.0	0.7	0.2	1.6	1.0	-	-	Available		
ไม่มี	72.4	125.4	169.5	323.0	424.1	314.3	61.6	271.1	125.2	1.9	22.8	Not available		
มีงานประจำแต่ไม่ได้ทำงาน	-	0.1	1.2	0.3	2.6	0.9	0.0	0.7	-	-	-	With job not work		
มี	-	-	-	-	-	-	-	-	-	-	-	Available		
ไม่มี	-	0.1	1.2	0.3	2.6	0.9	0.0	0.7	-	-	-	Not available		
1-9 ชั่วโมง	0.3	-	-	-	1.3	0.2	0.1	0.6	0.9	-	-	1-9 hours		
มี	-	-	-	-	0.4	0.1	-	-	0.1	-	-	Available		
ไม่มี	-	-	-	-	0.9	0.1	-	-	0.8	-	-	Not available		
10-19 ชั่วโมง	2.1	-	-	0.1	2.3	0.2	0.1	2.9	0.6	-	-	10-19 hours		
มี	-	-	-	-	-	-	-	-	0.3	-	-	Available		
ไม่มี	-	-	-	-	2.3	0.2	0.1	2.9	0.4	-	-	Not available		
20-29 ชั่วโมง	1.8	0.1	0.9	7.4	17.1	2.2	2.7	4.5	4.1	-	-	20-29 hours		
มี	-	-	-	-	-	-	-	0.6	0.4	-	-	Available		
ไม่มี	-	-	-	-	17.1	2.2	2.7	4.5	4.1	-	-	Not available		
30-34 ชั่วโมง	1.8	0.1	0.9	7.4	17.1	2.2	2.7	4.0	3.7	-	-	30-34 hours		
มี	-	-	-	-	14.3	0.7	2.8	13.2	3.5	-	0.8	Available		
ไม่มี	-	-	-	-	14.3	0.7	2.8	13.2	3.5	-	0.8	Not available		
35-39 ชั่วโมง	4.9	7.4	3.5	182.3	182.1	75.0	3.5	7.8	7.0	0.0	0.2	35-39 hours		
มี	-	-	-	-	-	0.1	-	-	-	-	-	Available		
ไม่มี	-	-	-	-	-	0.1	-	-	-	-	-	Not available		
40-49 ชั่วโมง	3.2	13.9	3.5	182.3	182.1	74.9	3.5	7.8	7.0	0.0	0.2	40-49 hours		
มี	4.8	99.2	136.7	116.4	195.3	179.8	36.7	128.3	58.2	1.8	21.8	40-49 hours		
ไม่มี	-	0.9	-	0.1	0.6	0.1	-	0.6	0.2	-	-	Available		
50 ชั่วโมงขึ้นไป	4.8	98.3	136.7	116.3	194.7	179.6	36.7	127.7	57.9	1.8	21.8	50 hours and over		
มี	14.3	5.5	25.8	8.5	10.4	56.1	15.8	114.8	51.9	-	-	Available		
ไม่มี	-	-	-	-	-	0.3	-	-	-	-	-	Not available		
	14.3	5.5	25.8	8.5	10.4	55.8	15.8	114.8	51.9	-	-	Not available		

ตารางที่ 10 จำนวนผู้มีงานทำ จำนวนชั่วโมงทำงานต่อสัปดาห์ การมีเวลาเหลือและต้องการงานเพิ่มขึ้น เพศ และเขตการปกครอง ทวีปราชอาณาจักร (ต่อ)
 TABLE 10 EMPLOYED PERSONS BY INDUSTRY, HOURS WORKED PER WEEK, AVAILABILITY FOR ADDITIONAL WORK, SEX AND AREA, WHOLE KINGDOM (Contd.)

จำนวนชั่วโมงทำงาน เพศ และ การมีเวลาเหลือ และต้องการงานเพิ่มขึ้น	นอกเขตเทศบาล NON-MUNICIPAL AREA																
	อุตสาหกรรม Industry																
	รวม	เกษตรกรรม และการประมง	การป่าไม้ และการประมง	เหมืองแร่ และเหมืองหิน	การทำ เหมือง	การผลิต Manufacturing	ไฟฟ้า ก๊าซ ไอน้ำระบบปรับอากาศ	การจัดเก็บ น้ำบำบัดเสีย และประปา	การก่อสร้าง Construction	การขายปลีก การซ่อมยานยนต์ whole sale/retail	การขนส่ง และ สถานที่เก็บสินค้า Transportation and storage	ที่พักแรมและ บริการด้านอาหาร Accommodation and food service	ข้อมูลข่าวสาร และสื่อสาร Information and communication	กิจการการเงินและ การประกันภัย Financial intermediation	HOURS WORKED, SEX AND AVAILABILITY FOR ADDITIONAL WORK	TOTAL (FEMALE)	
	9,366.4	4,494.0	1,523.1	9.9	13.6	189.9	1,268.5	35.4	608.0	19.8	76.6						
มี	104.7	78.2	8.1	0.7	0.2	1.1	5.4	-	4.7	-	0.1			Available			
ไม่มี	9,261.7	4,415.8	1,515.0	9.1	13.3	188.9	1,263.1	35.4	603.3	19.8	76.5			Not available			
มีงานประจำแต่ไม่ได้ทำงาน	56.0	38.0	4.0	-	-	0.5	2.2	0.4	2.3	-	-			With job not work			
มี	3.9	2.6	1.1	-	-	-	-	-	0.2	-	-			Available			
ไม่มี	52.1	35.4	2.9	-	-	0.5	2.2	0.4	2.0	-	-			Not available			
1-9 ชั่วโมง	94.2	79.4	2.4	-	-	-	1.6	-	4.2	-	0.2			1-9 hours			
มี	10.9	8.2	0.5	-	-	-	0.6	-	1.6	-	-			Available			
ไม่มี	83.3	71.2	1.9	-	-	-	0.9	-	2.6	-	0.2			Not available			
10-19 ชั่วโมง	364.8	332.7	9.3	-	-	2.5	7.2	0.1	3.9	-	0.8			10-19 hours			
มี	16.3	14.5	0.7	-	-	0.4	0.3	-	-	-	0.1			Available			
ไม่มี	348.5	318.2	8.6	-	-	2.1	6.9	0.1	3.9	-	0.7			Not available			
20-29 ชั่วโมง	865.1	742.3	43.9	-	-	5.1	29.5	2.0	20.2	-	-			20-29 hours			
มี	23.8	19.2	1.2	-	-	0.1	1.7	-	0.3	-	-			Available			
ไม่มี	841.3	723.1	42.7	-	-	5.1	27.8	2.0	19.9	-	-			Not available			
30-34 ชั่วโมง	591.6	482.3	38.0	-	-	2.6	23.5	2.6	20.8	-	0.2			30-34 hours			
มี	10.3	7.6	1.5	-	-	0.1	0.3	-	0.1	-	-			Available			
ไม่มี	581.4	474.7	36.5	-	-	2.5	23.2	2.6	20.7	-	0.2			Not available			
35-39 ชั่วโมง	1,253.7	598.6	77.4	4.5	2.1	4.4	79.3	4.2	46.8	1.9	15.2			35-39 hours			
มี	16.8	13.1	0.5	-	-	-	1.1	-	0.2	-	-			Available			
ไม่มี	1,236.9	585.5	76.9	4.5	2.1	4.4	78.2	4.2	46.6	1.9	15.2			Not available			
40-49 ชั่วโมง	3,931.1	1,518.2	894.5	5.4	7.7	127.9	520.7	21.4	275.4	12.6	54.6			40-49 hours			
มี	20.3	12.8	2.7	0.7	0.2	0.5	0.2	-	1.8	-	-			Available			
ไม่มี	3,910.7	1,505.4	891.8	4.7	7.5	127.4	520.5	21.4	273.6	12.6	54.6			Not available			
50 ชั่วโมงขึ้นไป	2,209.9	702.7	453.8	-	3.8	46.8	604.5	4.8	234.5	5.3	5.7			50 hours and over			
มี	2.4	0.3	-	-	-	-	1.2	-	0.4	-	-			Available			
ไม่มี	2,207.5	702.3	453.8	-	3.8	46.8	603.3	4.8	234.1	5.3	5.7			Not available			

ไตรมาสที่ 4/2557 : Quarter 4/2014

หน่วยนับพัน : in Thousands

ตารางที่ 10 จำนวนผู้จ้างทำ งานในภาคอุตสาหกรรม จำนวนชั่วโมงทำงานต่อสัปดาห์ การมีเวลาเหลือพอและต้องการทำงานเพิ่มขึ้น เพศ และเขตการปกครอง ทั่วราชอาณาจักร (ต่อ)

TABLE 10 EMPLOYED PERSONS BY INDUSTRY, HOURS WORKED PER WEEK, AVAILABILITY FOR ADDITIONAL WORK, SEX AND AREA, WHOLE KINGDOM (Contd.)

		นอกเขตเทศบาล NON-MUNICIPAL AREA										ทั้งหมดรวมทั้ง : in Thousands
		อุตสาหกรรม (ต่อ) Industry (Contd.)										
จำนวนชั่วโมงทำงาน เพศ และ การมีเวลาเหลือพอ และต้องการทำงานเพิ่มขึ้น ยอดรวม (ชาย)	กิจกรรม อสังหาริมทรัพย์ Real estate activities	กิจกรรมทางวิชาชีพ วิทย์และเทคโนโลยี Professional/scientific technical activities	การบริหารสนับสนุน และป้องกันประเทศ Administrative and support service activities	การบริหารราชการ ป้องกันประเทศ Public admini- stration defence	การศึกษา Education	กิจกรรมด้านสุขภาพ งานสังคมสงเคราะห์ Health and social work	ศิลปะ วัฒนธรรม และนันทนาการ Art/entertainment	บริการ ด้านอื่นๆ Other service	งานในครัวเรือน Activities of household	กิจกรรมของ องค์กร Extra- territorial	ไม่ทราบ Unknown	HOURS WORKED, SEX AND AVAILABILITY FOR ADDITIONAL WORK
ไม่มี	13.6	34.6	72.4	492.9	175.3	54.3	50.7	130.7	13.7	0.3	0.7	Available
1-9 ชั่วโมง	-	-	1.3	4.6	3.1	-	-	3.7	0.7	-	-	Available
10-19 ชั่วโมง	13.6	34.6	71.1	488.3	1722	54.3	50.7	127.1	13.0	0.3	0.7	Not available
20-29 ชั่วโมง	-	0.2	-	1.2	1.5	0.4	0.7	0.8	-	-	-	With job not work
30-34 ชั่วโมง	-	0.2	-	1.2	1.5	0.4	0.7	0.8	-	-	-	Available
35-39 ชั่วโมง	0.4	-	0.2	0.7	1.6	-	3.9	0.6	-	-	-	Not available
40-49 ชั่วโมง	-	-	-	-	-	-	-	0.5	-	-	-	Available
50 ชั่วโมงขึ้นไป	0.4	-	0.2	0.7	1.6	-	3.9	0.6	-	-	-	Not available
ไม่มี	-	-	-	-	-	-	-	0.5	-	-	-	Available
1-9 ชั่วโมง	0.4	-	0.2	0.7	1.6	-	3.9	0.6	-	-	-	Not available
10-19 ชั่วโมง	-	0.5	-	1.2	1.5	0.4	0.7	0.8	-	-	-	1-9 hours
20-29 ชั่วโมง	-	0.5	-	1.2	1.5	0.4	0.7	0.8	-	-	-	Available
30-34 ชั่วโมง	-	0.5	-	1.2	1.5	0.4	0.7	0.8	-	-	-	Not available
35-39 ชั่วโมง	-	0.5	-	1.2	1.5	0.4	0.7	0.8	-	-	-	10-19 hours
40-49 ชั่วโมง	-	0.5	-	1.2	1.5	0.4	0.7	0.8	-	-	-	Not available
50 ชั่วโมงขึ้นไป	-	0.5	-	1.2	1.5	0.4	0.7	0.8	-	-	-	Available
ไม่มี	-	-	-	-	-	-	-	-	-	-	-	Not available
1-9 ชั่วโมง	1.1	0.9	3.0	13.1	5.4	-	1.5	4.1	0.7	-	-	20-29 hours
10-19 ชั่วโมง	-	-	0.9	1.3	0.8	-	-	-	0.3	-	-	Available
20-29 ชั่วโมง	1.1	0.9	2.1	11.8	4.6	-	1.5	4.1	0.4	-	-	Not available
30-34 ชั่วโมง	1.0	1.3	0.1	6.2	1.5	0.8	4.8	6.2	0.4	-	-	30-34 hours
35-39 ชั่วโมง	-	-	0.1	-	-	-	-	1.5	-	-	-	Available
40-49 ชั่วโมง	1.0	1.3	-	6.2	1.5	0.8	4.8	4.7	0.4	-	-	Not available
50 ชั่วโมงขึ้นไป	0.3	6.0	3.2	235.8	80.7	24.9	6.1	11.1	3.4	0.3	-	35-39 hours
ไม่มี	-	-	-	1.1	-	-	-	0.7	-	-	-	Available
1-9 ชั่วโมง	0.3	6.0	3.2	234.7	80.7	24.9	6.1	10.4	3.4	0.3	-	Not available
10-19 ชั่วโมง	6.7	21.9	29.1	164.1	66.6	18.3	17.9	60.0	5.8	-	0.7	40-49 hours
20-29 ชั่วโมง	-	-	0.3	1.1	-	-	-	0.8	-	-	-	Available
30-34 ชั่วโมง	6.7	21.9	28.7	163.0	66.6	18.3	17.9	59.2	5.8	-	0.7	Not available
35-39 ชั่วโมง	4.2	3.8	36.9	67.9	11.6	10.0	14.4	47.5	3.4	-	-	50 hours and over
40-49 ชั่วโมง	-	-	-	1.1	-	-	-	-	0.3	-	-	Available
50 ชั่วโมงขึ้นไป	4.2	3.8	36.9	66.8	11.6	10.0	14.4	47.5	3.0	-	-	Not available

ตารางที่ 10 จำนวนผู้จ้างทำ งานตามอุตสาหกรรม จำนวนชั่วโมงทำงานต่อสัปดาห์ การมีเวลาเหลือและต้องการทำงานเพิ่มขึ้น เพศ และเขตการปกครอง ทวีปราชอาณาจักร (ต่อ)

TABLE 10 EMPLOYED PERSONS BY INDUSTRY, HOURS WORKED PER WEEK, AVAILABILITY FOR ADDITIONAL WORK, SEX AND AREA, WHOLE KINGDOM (Contd.)

หน่วยนับพัน : in Thousands

จำนวนชั่วโมงทำงาน เพศ และ การมีเวลาเหลือ และต้องการทำงานเพิ่มขึ้น	นอกเขตเทศบาล NON-MUNICIPAL AREA													TOTAL (FEMALE)
	กิจกรรม อสังหาริมทรัพย์ Real estate activities	กิจกรรมทางวิชาชีพ วิทย์และเทคนิค Professional/scientific technical activities	การบริหารสนับสนุน และป้องกันประเทศ Administrative and support service activities	การบริการราชการ ป้องกันประเทศ Public admin- istration/defence	การศึกษา Education	กิจกรรมด้านสุขภาพ งานสังคมสงเคราะห์ Health and social work	ศิลปะ ความบันเทิง และนันทนาการ Art/entertainment	บริการ ด้านอื่นๆ Other service	งานในครัวเรือน ส่วนบุคคล Activities of household	กิจกรรมของ องค์กร Extra- territorial	ไม่ทราบ Unknown	กิจกรรมของ องค์กร Extra- territorial	HOURS WORKED, SEX AND AVAILABILITY FOR ADDITIONAL WORK	
ยอดรวม (หญิง)	19.9	28.9	46.6	253.0	325.5	216.4	39.4	142.2	46.9	0.2	3.2			
มี	-	-	1.0	0.8	1.3	0.6	-	2.5	-	-	-	Available		
ไม่มี	19.9	28.9	45.6	252.2	324.2	215.8	39.4	139.6	46.9	0.2	3.2	Not available		
มีงานประจำแต่ไม่ได้ทำงาน	-	-	0.4	1.5	3.5	2.0	0.1	1.1	-	-	-	With job not work Available		
มี	-	-	-	-	-	-	-	-	-	-	-	Not available		
ไม่มี	-	-	0.4	1.5	3.5	2.0	0.1	1.1	-	-	-	Not available		
1-9 ชั่วโมง	-	-	-	-	3.3	-	2.4	-	0.8	-	-	1-9 hours		
มี	-	-	-	-	-	-	-	-	-	-	-	Available		
ไม่มี	-	-	-	-	3.3	-	2.4	-	0.8	-	-	Not available		
10-19 ชั่วโมง	0.4	0.2	-	0.6	4.3	0.4	0.2	1.3	0.9	-	-	10-19 hours		
มี	-	-	-	-	0.3	-	-	-	-	-	-	Available		
ไม่มี	0.4	0.2	-	0.6	3.9	0.4	0.2	1.3	0.9	-	-	Not available		
20-29 ชั่วโมง	0.2	-	1.6	3.2	9.2	1.6	0.4	4.6	1.4	-	-	20-29 hours		
มี	-	-	1.0	-	-	-	-	0.4	-	-	-	Available		
ไม่มี	0.2	-	0.5	3.2	9.2	1.6	0.4	4.3	1.4	-	-	Not available		
30-34 ชั่วโมง	1.3	1.4	-	0.7	4.0	3.4	2.1	6.8	2.1	-	-	30-34 hours		
มี	-	-	-	-	-	-	-	0.8	-	-	-	Available		
ไม่มี	1.3	1.4	-	0.7	4.0	3.4	2.1	6.0	2.1	-	-	Not available		
35-39 ชั่วโมง	1.2	3.9	1.7	150.2	171.3	68.6	3.9	12.9	4.4	-	0.5	35-39 hours		
มี	-	-	-	0.8	-	-	-	1.2	-	-	-	Available		
ไม่มี	1.2	3.9	1.7	149.4	171.3	68.6	3.9	11.7	4.4	-	0.5	Not available		
40-49 ชั่วโมง	12.3	20.7	33.2	86.4	127.0	103.5	20.6	59.9	22.9	0.2	2.3	40-49 hours		
มี	-	-	-	-	0.6	0.6	-	0.2	-	-	-	Available		
ไม่มี	12.3	20.7	33.2	86.4	126.5	102.9	20.6	59.7	22.9	0.2	2.3	Not available		
50 ชั่วโมงขึ้นไป	4.5	2.8	9.7	10.3	2.9	37.1	9.7	55.6	14.5	-	0.4	50 hours and over		
มี	-	-	-	-	0.4	-	-	-	-	-	-	Available		
ไม่มี	4.5	2.8	9.7	10.3	2.5	37.1	9.7	55.6	14.5	-	0.4	Not available		

ตารางที่ 11 จำนวนผู้มีงานทำ จำแนกตามสถานภาพการทำงาน จำนวนชั่วโมงทำงานต่อสัปดาห์ การมีเวลาเหลือพอและต้องการทำงานเพิ่มขึ้น ทัวราชอาณาจักร

TABLE 11 EMPLOYED PERSONS BY WORK STATUS, HOURS WORKED PER WEEK, AVAILABILITY FOR ADDITIONAL WORK , WHOLE KINGDOM

ไตรมาสที่ 4/2557 : Quarter 4/2014

หน่วยเป็นพัน : In Thousands

จำนวนชั่วโมงทำงาน และ การมีเวลาเหลือพอ และต้องการทำงานเพิ่มขึ้น	รวม	สถานภาพการทำงาน Work Status						HOURS WORKED, AND AVAILABILITY FOR ADDITIONAL WORK
		นายจ้าง	ลูกจ้างรัฐบาล	ลูกจ้างเอกชน	ทำงานส่วนตัว	ช่วยธุรกิจ ครอบครัว	การรวมกลุ่ม Members of Producers' Cooperatives	
Total	Employer	Government Employee	Private Employee	Own Account Worker	Unpaid Family Worker	Cooperatives	TOTAL	
ยอดรวม	38,262.1	1,150.3	3,541.8	14,329.0	12,241.2	6,946.0	53.8	Available
มี	393.1	4.6	11.0	146.2	147.2	84.2	-	Available
ไม่มี	37,868.9	1,145.7	3,530.8	14,182.8	12,094.1	6,861.8	53.8	Not available
มีงานประจำแต่ไม่ได้ทำงาน	226.5	16.2	14.2	57.0	136.3	2.7	0.1	With job not work
มี	25.1	0.7	-	7.9	14.9	1.5	-	Available
ไม่มี	201.5	15.5	14.2	49.1	121.4	1.2	0.1	Not available
1-9 ชั่วโมง	210.6	15.3	5.5	34.5	96.6	58.6	-	1-9 hours
มี	24.6	-	-	7.0	13.6	4.0	-	Available
ไม่มี	186.1	15.3	5.5	27.6	83.0	54.6	-	Not available
10-19 ชั่วโมง	946.3	38.1	17.0	136.8	420.7	333.0	0.7	10-19 hours
มี	56.8	0.4	0.5	19.5	22.1	14.3	-	Available
ไม่มี	889.5	37.7	16.4	117.3	398.6	318.7	0.7	Not available
20-29 ชั่วโมง	2,353.0	44.4	76.7	350.9	1,124.8	752.1	4.1	20-29 hours
มี	90.8	0.3	1.3	36.5	31.8	20.9	-	Available
ไม่มี	2,262.2	44.1	75.4	314.5	1,093.0	731.2	4.1	Not available
30-34 ชั่วโมง	1,834.4	37.7	60.2	325.9	823.5	586.5	0.6	30-34 hours
มี	46.8	-	0.1	18.3	16.3	12.2	-	Available
ไม่มี	1,787.6	37.7	60.1	307.6	807.2	574.3	0.6	Not available
35-39 ชั่วโมง	4,225.6	66.2	1,708.3	353.1	1,271.2	823.8	3.0	35-39 hours
มี	49.2	0.1	2.8	9.9	20.3	16.1	-	Available
ไม่มี	4,176.5	66.1	1,705.5	343.2	1,250.9	807.7	3.0	Not available
40-49 ชั่วโมง	18,742.2	567.4	1,400.8	10,006.0	4,154.3	2,580.8	32.9	40-49 hours
มี	83.4	2.2	4.0	42.8	23.4	11.0	-	Available
ไม่มี	18,658.8	565.2	1,396.8	9,963.2	4,131.0	2,569.8	32.9	Not available
50 ชั่วโมงขึ้นไป	9,723.4	364.9	259.1	3,064.7	4,213.8	1,808.5	12.4	50 hours and over
มี	16.5	0.7	2.2	4.3	4.9	4.4	-	Available
ไม่มี	9,706.9	364.1	256.9	3,060.5	4,209.0	1,804.1	12.4	Not available

ตารางที่ 11 จำนวนผู้ปฏิบัติงานทำ จำนวนผู้ปฏิบัติงาน จำนวนชั่วโมงทำงานต่อสัปดาห์ การมีเวลาเหลือพอและต้องการทำงานเพิ่มขึ้น เขต และเขตการปกครอง ทั่วราชอาณาจักร (ต่อ)
TABLE 11 EMPLOYED PERSONS BY WORK STATUS, HOURS WORKED PER WEEK, AVAILABILITY FOR ADDITIONAL WORK, SEX AND AREA, WHOLE KINGDOM (Contd.)

ไตรมาสที่ 4/2557 : Quarter 4/2014

ในประเทศไทย MUNICIPAL AREA

หน่วยเป็นพัน : In Thousands

จำนวนชั่วโมงทำงาน เพศ และ การมีเวลาเหลือพอ และต้องการทำงานเพิ่มขึ้น	รวม Total	สถานภาพการทำงาน Work Status				ช่วยธุรกิจ ครอบครัว Unpaid Family Worker	การรวมกลุ่ม Producers' Cooperatives	HOURS WORKED, SEX AND AVAILABILITY FOR ADDITIONAL WORK
		นายจ้าง Employer	ลูกจ้างรัฐบาล Government Employee	ลูกจ้างเอกชน Private Employee	ทำงานส่วนตัว Own Account Worker			
ยอดรวม (ชาย)	9,175.0	479.2	994.2	4,285.6	2,654.7	754.6	6.7	TOTAL (MALE)
มี	57.1	1.4	2.4	24.7	22.3	6.4	-	Available
ไม่มี	9,117.9	477.9	991.8	4,261.0	2,632.4	748.3	6.7	Not available
มีงานประจำแต่ไม่ได้ทำงาน	47.9	5.5	1.5	12.7	28.3	-	-	With job not work
มี	7.2	0.3	-	3.3	3.6	-	-	Available
ไม่มี	40.8	5.2	1.5	9.5	24.7	-	-	Not available
1-9 ชั่วโมง	21.2	3.2	0.1	2.9	10.0	5.1	-	1-9 hours
มี	2.7	-	-	1.8	0.7	0.2	-	Available
ไม่มี	18.6	3.2	0.1	1.1	9.3	4.9	-	Not available
10-19 ชั่วโมง	90.9	8.5	2.8	13.8	42.8	23.1	-	10-19 hours
มี	6.6	-	0.2	2.2	2.7	1.5	-	Available
ไม่มี	84.3	8.5	2.6	11.6	40.1	21.6	-	Not available
20-29 ชั่วโมง	258.4	12.7	21.9	38.4	137.3	48.3	-	20-29 hours
มี	11.0	-	-	4.0	5.0	2.0	-	Available
ไม่มี	247.5	12.7	21.9	34.4	132.3	46.3	-	Not available
30-34 ชั่วโมง	280.1	12.8	20.7	74.2	134.7	37.7	-	30-34 hours
มี	7.9	-	-	3.6	4.1	0.2	-	Available
ไม่มี	272.2	12.8	20.7	70.6	130.6	37.6	-	Not available
35-39 ชั่วโมง	809.7	15.1	461.2	52.8	214.2	66.3	0.1	35-39 hours
มี	5.5	-	0.9	1.5	2.0	1.1	-	Available
ไม่มี	804.1	15.1	460.4	51.3	212.2	65.1	0.1	Not available
40-49 ชั่วโมง	5,215.1	287.5	412.9	3,211.6	979.7	318.9	4.5	40-49 hours
มี	12.6	1.1	0.9	6.4	3.2	1.0	-	Available
ไม่มี	5,202.5	286.4	412.0	3,205.1	976.5	317.9	4.5	Not available
50 ชั่วโมงขึ้นไป	2,451.7	133.9	73.2	879.3	1,107.9	255.3	2.1	50 hours and over
มี	3.7	-	0.4	1.9	1.0	0.4	-	Available
ไม่มี	2,448.0	133.9	72.8	877.4	1,106.9	254.9	2.1	Not available

ตารางที่ 11 จำนวนผู้ปฏิบัติงานทำ จำนวนผู้ปฏิบัติงาน จำนวนชั่วโมงทำงานต่อสัปดาห์ การมีเวลาเหลือพอและต้องการทำงานเพิ่มขึ้น เขต และเขตการปกครอง ทวีราชอาณาจักร (ต่อ)
 TABLE 11 EMPLOYED PERSONS BY WORK STATUS, HOURS WORKED PER WEEK, AVAILABILITY FOR ADDITIONAL WORK, SEX AND AREA, WHOLE KINGDOM (Contd.)

ไตรมาสที่ 4/2557 : Quarter 4/2014

ในประเทศไทย MUNICIPAL AREA

หน่วยเป็นพัน : In Thousands

จำนวนชั่วโมงทำงาน เพศ และ การมีเวลาเหลือพอ และต้องการทำงานเพิ่มขึ้น	รวม Total	สถานภาพการทำงาน Work Status						ช่วยธุรกิจ ครอบครัว Unpaid Family Worker	การรวมกลุ่ม Producers' Cooperatives	HOURS WORKED, SEX AND AVAILABILITY FOR ADDITIONAL WORK
		นายจ้าง Employer	ลูกจ้างรัฐบาล Government Employee	ลูกจ้างเอกชน Private Employee	ทำงานส่วนตัว Own Account Worker	ว่าง ว่าง	ว่าง			
ยอดรวม (หญิง)	8,085.7	188.6	970.1	3,706.6	1,853.8	1,361.9	4.8	TOTAL (FEMALE)		
มี	41.3	0.0	0.9	21.0	10.6	8.8	-	Available		
ไม่มี	8,044.4	188.6	969.2	3,685.7	1,843.2	1,353.0	4.8	Not available		
มีงานประจำแต่ไม่ได้ทำงาน	29.3	0.7	3.8	10.6	14.0	0.1	0.1	With job not work		
มี	2.1	-	-	1.4	0.7	-	-	Available		
ไม่มี	27.2	0.7	3.8	9.3	13.3	0.1	0.1	Not available		
1-9 ชั่วโมง	19.4	1.0	0.8	3.2	9.0	5.5	-	1-9 hours		
มี	1.4	-	-	0.9	0.2	0.2	-	Available		
ไม่มี	18.1	1.0	0.8	2.3	8.7	5.3	-	Not available		
10-19 ชั่วโมง	89.4	2.5	2.1	17.8	33.9	33.2	-	10-19 hours		
มี	5.0	0.0	-	2.4	0.5	2.2	-	Available		
ไม่มี	84.4	2.5	2.1	15.4	33.4	31.0	-	Not available		
20-29 ชั่วโมง	245.8	4.3	26.4	28.9	88.8	97.4	0.1	20-29 hours		
มี	8.3	-	-	3.3	3.7	1.4	-	Available		
ไม่มี	237.5	4.3	26.4	25.7	85.0	96.0	0.1	Not available		
30-34 ชั่วโมง	275.6	6.6	23.3	67.4	97.2	80.8	0.3	30-34 hours		
มี	3.2	-	0.1	1.6	0.8	0.8	-	Available		
ไม่มี	272.4	6.6	23.2	65.9	96.4	80.0	0.3	Not available		
35-39 ชั่วโมง	828.8	8.2	468.0	79.0	138.9	134.7	-	35-39 hours		
มี	3.6	-	0.1	1.1	1.8	0.7	-	Available		
ไม่มี	825.2	8.2	468.0	78.0	137.1	134.0	-	Not available		
40-49 ชั่วโมง	4,518.8	84.6	397.5	2,863.5	633.0	538.6	1.7	40-49 hours		
มี	14.0	-	0.5	10.1	1.7	1.7	-	Available		
ไม่มี	4,504.8	84.6	397.0	2,853.3	631.3	536.9	1.7	Not available		
50 ชั่วโมงขึ้นไป	2,078.5	80.8	48.3	636.1	839.1	471.7	2.6	50 hours and over		
มี	3.8	-	0.3	0.3	1.2	2.0	-	Available		
ไม่มี	2,074.7	80.8	48.0	635.8	837.9	469.7	2.6	Not available		

ตารางที่ 11 จำนวนผู้มีงานทำ จำแนกตามสถานภาพการทำงาน จำนวนชั่วโมงทำงานต่อสัปดาห์ การมีเวลาเหลือพอและต้องการทำงานเพิ่มขึ้น เพศ และเขตการปกครอง ทั่วราชอาณาจักร (ต่อ)

TABLE 11 EMPLOYED PERSONS BY WORK STATUS, HOURS WORKED PER WEEK, AVAILABILITY FOR ADDITIONAL WORK, SEX AND AREA, WHOLE KINGDOM (Contd.)

ไตรมาสที่ 4/2557 : Quarter 4/2014 นอกเขตเทศบาล NON-MUNICIPAL AREA หน่วยเป็นพัน : In Thousands

จำนวนชั่วโมงทำงาน เพศ และ การมีเวลาเหลือพอ และต้องการทำงานเพิ่มขึ้น	สถานภาพการทำงาน Work Status										รวม Total	ความช่วยเหลือ ครอบครัว Unpaid Family Worker	การรวมกลุ่ม Producers' Cooperatives	HOURS WORKED, SEX AND AVAILABILITY FOR ADDITIONAL WORK
	สถานภาพการทำงาน					ทำงานส่วนตัว								
	นายจ้าง Employer	ลูกจ้างรัฐบาล Government Employee	ลูกจ้างเอกชน Private Employee	Own Account Worker	ทำงานส่วนตัว Worker	ว่าง Unemployed	ว่าง Unemployed	ว่าง Unemployed	ว่าง Unemployed	ว่าง Unemployed				
ยอดรวม (ชาย)	11,635.0	817.8	3,676.7	5,028.4	1,711.9	23.7	23.7	TOTAL (MALE)	Available					
มี	190.1	4.6	57.1	81.6	44.0	-	-	Available	Available					
ไม่มี	11,445.0	813.2	3,619.5	4,946.9	1,667.8	23.7	23.7	Not available	Not available					
มีงานประจำแต่ไม่ได้ทำงาน	93.2	2.7	22.1	60.6	2.0	-	-	With job not work	With job not work					
มี	11.9	-	2.6	7.6	1.5	-	-	Available	Available					
ไม่มี	81.4	2.7	19.5	52.9	0.5	-	-	Not available	Not available					
1-9 ชั่วโมง	75.8	2.2	12.8	38.7	16.7	-	-	1-9 hours	1-9 hours					
มี	9.7	-	1.4	7.2	1.1	-	-	Available	Available					
ไม่มี	66.1	2.2	11.3	31.5	15.6	-	-	Not available	Not available					
10-19 ชั่วโมง	401.2	7.6	60.0	227.2	87.0	-	-	10-19 hours	10-19 hours					
มี	28.9	-	8.2	14.4	5.9	-	-	Available	Available					
ไม่มี	372.3	7.6	51.8	212.8	81.1	-	-	Not available	Not available					
20-29 ชั่วโมง	983.7	16.0	161.9	599.3	184.8	1.4	1.4	20-29 hours	20-29 hours					
มี	47.7	1.3	18.4	17.0	10.9	-	-	Available	Available					
ไม่มี	936.0	14.6	143.6	582.3	173.9	1.4	1.4	Not available	Not available					
30-34 ชั่วโมง	687.0	8.4	106.8	392.1	165.2	0.3	0.3	30-34 hours	30-34 hours					
มี	25.5	-	6.9	8.9	9.7	-	-	Available	Available					
ไม่มี	661.6	8.4	99.9	383.2	155.5	0.3	0.3	Not available	Not available					
35-39 ชั่วโมง	1,333.5	380.4	112.5	590.8	217.4	-	-	35-39 hours	35-39 hours					
มี	23.3	1.1	2.9	11.8	7.4	-	-	Available	Available					
ไม่มี	1,310.2	379.3	109.6	579.0	210.0	-	-	Not available	Not available					
40-49 ชั่วโมง	5,077.3	301.2	2,277.2	1,691.9	629.9	17.1	17.1	40-49 hours	40-49 hours					
มี	36.5	1.1	16.1	12.1	6.0	-	-	Available	Available					
ไม่มี	5,040.8	300.2	2,261.1	1,679.8	623.9	17.1	17.1	Not available	Not available					
50 ชั่วโมงขึ้นไป	2,983.3	99.4	923.5	1,428.0	408.9	4.9	4.9	50 hours and over	50 hours and over					
มี	6.6	1.1	0.6	2.6	1.5	-	-	Available	Available					
ไม่มี	2,976.7	98.3	922.9	1,425.4	407.4	4.9	4.9	Not available	Not available					

ตารางที่ 12 จำนวนผู้มีงานทำ จำนวนตามกลุ่มอายุ จำนวนชั่วโมงทำงานต่อสัปดาห์ การมีเวลาเหลือพอและต้องการทำงานเพิ่มขึ้น ทัวราชอาณาจักร

TABLE 12 EMPLOYED PERSONS BY AGE GROUP, HOURS WORKED PER WEEK, AVAILABILITY FOR ADDITIONAL WORK, WHOLE KINGDOM

ไตรมาสที่ 4/2557 : Quarter 4/2014

หน่วยเป็นพัน : in Thousands

จำนวนชั่วโมงทำงาน และ การมีเวลาเหลือพอ และต้องการทำงานเพิ่มขึ้น	รวม Total	กลุ่มอายุ Age Group							HOURS WORKED, AND AVAILABILITY FOR ADDITIONAL WORK	
		15-19	20-24	25-29	30-34	35-39	40-49	50-59		>= 60
ยอดรวม	38,262.1	908.4	3,147.3	4,076.9	4,376.7	4,819.4	9,735.6	7,447.9	3,750.1	TOTAL
มี	393.1	17.6	53.7	40.9	40.4	46.2	97.8	74.7	21.9	Available
ไม่มี	37,868.9	890.8	3,093.6	4,036.0	4,336.3	4,773.2	9,637.8	7,373.1	3,728.2	Not available
มีงานประจำแต่ไม่ได้ทำงาน	226.5	4.4	17.8	17.8	14.4	18.3	53.2	54.3	46.4	With job not work
มี	25.1	1.0	3.5	2.7	1.8	2.1	5.7	5.7	2.6	Available
ไม่มี	201.5	3.3	14.3	15.1	12.6	16.2	47.5	48.6	43.8	Not available
1-9 ชั่วโมง	210.6	13.9	18.7	8.9	13.1	17.7	40.6	45.7	52.1	1-9 hours
มี	24.6	0.3	4.0	0.9	5.0	4.6	3.5	3.9	2.3	Available
ไม่มี	186.1	13.5	14.8	8.0	8.1	13.1	37.1	41.7	49.8	Not available
10-19 ชั่วโมง	946.3	63.3	76.7	60.7	73.3	83.3	199.8	188.3	200.9	10-19 hours
มี	56.8	2.1	9.5	6.5	5.1	7.5	11.6	10.6	4.0	Available
ไม่มี	889.5	61.2	67.2	54.3	68.3	75.9	188.1	177.7	196.8	Not available
20-29 ชั่วโมง	2,353.0	77.6	135.1	148.2	170.1	234.6	543.6	585.4	458.4	20-29 hours
มี	90.8	5.3	9.5	7.3	6.7	10.5	26.5	21.9	3.1	Available
ไม่มี	2,262.2	72.3	125.6	140.9	163.4	224.1	517.1	563.5	455.4	Not available
30-34 ชั่วโมง	1,834.4	57.5	147.8	129.2	158.4	197.2	442.6	413.0	288.6	30-34 hours
มี	46.8	0.3	10.3	8.0	4.7	6.6	7.3	7.5	2.2	Available
ไม่มี	1,787.6	57.3	137.5	121.3	153.8	190.6	435.2	405.5	286.4	Not available
35-39 ชั่วโมง	4,225.6	63.2	250.1	355.7	409.2	477.9	1,108.6	1,077.4	483.7	35-39 hours
มี	49.2	4.2	5.7	4.4	3.4	6.1	14.2	9.1	2.2	Available
ไม่มี	4,176.5	58.9	244.4	351.3	405.8	471.9	1,094.4	1,068.3	481.5	Not available
40-49 ชั่วโมง	18,742.2	453.7	1,817.5	2,395.4	2,482.3	2,482.5	4,659.8	3,166.2	1,284.8	40-49 hours
มี	83.4	4.3	8.0	10.0	11.9	7.4	23.6	13.9	4.4	Available
ไม่มี	18,658.8	449.4	1,809.6	2,385.4	2,470.4	2,475.1	4,636.2	3,152.4	1,280.4	Not available
50 ชั่วโมงขึ้นไป	9,723.4	174.8	683.6	960.9	1,055.8	1,307.9	2,687.6	1,917.6	935.1	50 hours and over
มี	16.5	0.1	3.2	1.1	1.9	1.5	5.4	2.2	1.0	Available
ไม่มี	9,706.9	174.8	680.4	959.8	1,053.9	1,306.4	2,682.1	1,915.4	934.1	Not available

ตารางที่ 12 จำนวนผู้มีงานทำ จำนวนตามกลุ่มอายุ จำนวนชั่วโมงทำงานต่อสัปดาห์ การมีเวลาเหลือพอและต้องการทำงานเพิ่มขึ้น เพศ และเขตการปกครอง ทั้งราชอาณาจักร (ต่อ)

TABLE 12 EMPLOYED PERSONS BY AGE GROUP, HOURS WORKED PER WEEK, AVAILABILITY FOR ADDITIONAL WORK, SEX AND AREA, WHOLE KINGDOM (Contd.)

ไตรมาสที่ 4/2557 : Quarter 4/2014 ในเขตเทศบาล MUNICIPAL AREA หน่วยเป็นพัน : In Thousands

จำนวนชั่วโมงทำงาน เพศ และ การมีเวลาเหลือพอ และต้องการทำงานเพิ่มขึ้น	รวม	กลุ่มอายุ Age Group							HOURS WORKED, SEX AND AVAILABILITY FOR ADDITIONAL WORK	
		15-19	20-24	25-29	30-34	35-39	40-49	50-59		>= 60
ยอดรวม(ชาย)	9,175.0	195.3	724.7	1,086.4	1,177.0	1,227.0	2,313.1	1,686.6	764.9	TOTAL(MALE)
มี	57.1	3.4	8.2	5.6	6.2	7.5	11.2	9.9	5.1	Available
ไม่มี	9,117.9	191.9	716.5	1,080.9	1,170.8	1,219.5	2,301.9	1,676.7	759.8	Not available
มีงานประจำแต่ไม่ได้ทำงาน	47.9	0.4	2.6	3.2	2.4	5.5	10.5	10.2	13.2	With job not work
มี	7.2	0.2	1.2	0.6	0.3	0.9	1.4	1.6	1.1	Available
ไม่มี	40.8	0.2	1.4	2.6	2.1	4.6	9.1	8.6	12.1	Not available
1-9 ชั่วโมง	21.2	1.6	2.8	1.0	1.1	1.0	2.2	4.9	6.6	1-9 hours
มี	2.7	0.1	0.5	-	0.4	0.1	0.4	1.0	0.1	Available
ไม่มี	18.6	1.5	2.3	1.0	0.6	0.9	1.8	3.9	6.5	Not available
10-19 ชั่วโมง	90.9	7.6	10.7	6.8	6.7	5.8	14.5	17.1	21.8	10-19 hours
มี	6.6	0.4	1.0	1.0	0.9	0.3	1.4	0.9	0.8	Available
ไม่มี	84.3	7.2	9.8	5.8	5.7	5.5	13.2	16.1	21.0	Not available
20-29 ชั่วโมง	258.4	10.3	17.9	22.5	19.5	20.7	51.4	59.8	56.4	20-29 hours
มี	11.0	0.8	1.2	1.2	1.2	0.9	2.3	2.4	1.0	Available
ไม่มี	247.5	9.5	16.7	21.3	18.2	19.8	49.0	57.5	55.4	Not available
30-34 ชั่วโมง	280.1	9.0	17.4	22.9	30.6	29.2	59.2	62.0	49.8	30-34 hours
มี	7.9	-	2.7	0.7	1.0	1.3	0.2	1.7	0.3	Available
ไม่มี	272.2	9.0	14.7	22.2	29.6	28.0	59.0	60.3	49.6	Not available
35-39 ชั่วโมง	809.7	9.5	38.8	58.4	82.3	87.4	212.2	246.2	74.9	35-39 hours
มี	5.5	0.1	1.1	0.4	0.4	0.2	1.5	0.9	1.1	Available
ไม่มี	804.1	9.4	37.7	58.0	81.9	87.2	210.8	245.3	73.8	Not available
40-49 ชั่วโมง	5,215.1	111.4	471.1	722.3	746.6	744.6	1,282.8	818.5	317.8	40-49 hours
มี	12.6	1.7	0.5	1.3	1.7	3.4	2.2	1.1	0.7	Available
ไม่มี	5,202.5	109.7	470.6	721.0	744.9	741.2	1,280.6	817.4	317.1	Not available
50 ชั่วโมงขึ้นไป	2,451.7	45.4	163.5	249.4	288.1	332.7	680.4	467.9	224.3	50 hours and over
มี	3.7	0.1	0.1	0.5	0.4	0.5	1.9	0.3	0.1	Available
ไม่มี	2,448.0	45.4	163.4	249.0	287.7	332.3	678.5	467.6	224.2	Not available

ตารางที่ 12 จำนวนผู้มีงานทำ จำนวนตามกลุ่มอายุ จำนวนชั่วโมงทำงานต่อสัปดาห์ การมีเวลาเหลือพอและต้องการทำงานเพิ่มขึ้น เพศ และเขตการปกครอง ทั่วราชอาณาจักร (ต่อ)

TABLE 12 EMPLOYED PERSONS BY AGE GROUP, HOURS WORKED PER WEEK, AVAILABILITY FOR ADDITIONAL WORK, SEX AND AREA, WHOLE KINGDOM (Contd.)

ไตรมาสที่ 4/2557 : Quarter 4/2014

หน่วยเป็นพัน : In Thousands

จำนวนชั่วโมงทำงาน เพศ และ การมีเวลาเหลือพอ และต้องการทำงานเพิ่มขึ้น	รวม	กลุ่มอายุ Age Group					40-49	50-59	>= 60	HOURS WORKED, SEX AND AVAILABILITY FOR ADDITIONAL WORK
		15-19	20-24	25-29	30-34	35-39				
ยอดรวม(หญิง)	8,085.7	115.9	641.7	1,026.6	1,084.6	1,115.5	2,106.9	1,440.2	554.4	TOTAL(FEMALE)
มี	41.3	0.8	5.9	5.2	4.1	3.6	10.3	8.5	3.0	Available
ไม่มี	8,044.4	115.0	635.8	1,021.4	1,080.5	1,111.9	2,096.6	1,431.7	551.4	Not available
มีงานประจำแต่ไม่ได้ทำงาน	29.3	1.2	1.6	4.1	2.7	2.4	5.7	8.0	3.5	With job not work
มี	2.1	0.7	-	0.0	-	0.3	0.6	0.4	0.1	Available
ไม่มี	27.2	0.6	1.6	4.1	2.7	2.2	5.1	7.6	3.4	Not available
1-9 ชั่วโมง	19.4	1.2	1.2	0.6	0.3	1.3	4.6	4.3	5.9	1-9 hours
มี	1.4	-	0.6	0.1	0.2	-	-	0.3	0.2	Available
ไม่มี	18.1	1.2	0.7	0.4	0.2	1.3	4.6	4.0	5.8	Not available
10-19 ชั่วโมง	89.4	4.3	8.7	5.8	4.0	4.7	21.0	18.0	23.0	10-19 hours
มี	5.0	-	0.6	2.0	0.3	0.2	0.9	0.6	0.4	Available
ไม่มี	84.4	4.3	8.2	3.8	3.7	4.5	20.1	17.4	22.5	Not available
20-29 ชั่วโมง	245.8	4.0	7.9	12.8	12.4	24.9	69.3	68.0	46.5	20-29 hours
มี	8.3	0.1	-	0.5	0.1	0.4	2.4	4.2	0.7	Available
ไม่มี	237.5	3.9	7.9	12.3	12.3	24.5	66.9	63.8	45.9	Not available
30-34 ชั่วโมง	275.6	3.7	15.4	18.6	30.1	35.7	75.9	61.0	35.3	30-34 hours
มี	3.2	0.1	0.6	-	-	0.9	0.6	0.8	0.4	Available
ไม่มี	272.4	3.6	14.8	18.6	30.1	34.8	75.3	60.2	35.0	Not available
35-39 ชั่วโมง	828.8	6.7	37.8	88.8	102.8	105.3	224.3	211.5	51.6	35-39 hours
มี	3.6	-	0.2	0.4	0.4	0.5	1.4	0.4	0.4	Available
ไม่มี	825.2	6.7	37.5	88.4	102.5	104.8	223.0	211.1	51.3	Not available
40-49 ชั่วโมง	4,518.8	65.6	430.7	689.3	687.6	660.4	1,117.7	658.6	209.1	40-49 hours
มี	14.0	-	1.5	1.9	2.9	1.4	3.9	1.5	0.9	Available
ไม่มี	4,504.8	65.6	429.1	687.4	684.7	658.9	1,113.8	657.1	208.2	Not available
50 ชั่วโมงขึ้นไป	2,078.5	29.2	138.4	206.7	244.6	280.9	588.5	410.8	179.4	50 hours and over
มี	3.8	-	2.5	0.3	0.2	-	0.6	0.3	-	Available
ไม่มี	2,074.7	29.2	136.0	206.5	244.4	280.9	587.9	410.5	179.4	Not available

ตารางที่ 12 จำนวนผู้มีงานทำ จำนวนตามกลุ่มอายุ จำนวนชั่วโมงทำงานต่อสัปดาห์ การมีเวลาเหลือพอและต้องการทำงานเพิ่มขึ้น เพศ และเขตการปกครอง ทวีราชอาณาจักร (ต่อ)

TABLE 12 EMPLOYED PERSONS BY AGE GROUP, HOURS WORKED PER WEEK, AVAILABILITY FOR ADDITIONAL WORK, SEX AND AREA, WHOLE KINGDOM (Contd.)

จำนวนชั่วโมงทำงาน เพศ และ การมีเวลาเหลือพอ และต้องการทำงานเพิ่มขึ้น	รวม	นอกเขตเทศบาล NON-MUNICIPAL AREA								HOURS WORKED, SEX AND AVAILABILITY FOR ADDITIONAL WORK
		15-19	20-24	25-29	30-34	35-39	40-49	50-59	>= 60	
ยอดรวม(ชาย)	11,635.0	421.0	1,055.6	1,123.7	1,166.0	1,297.2	2,779.9	2,334.5	1,457.2	TOTAL(MALE)
มี	190.1	11.0	31.7	18.6	15.2	23.5	45.1	33.7	11.2	Available
ไม่มี	11,445.0	410.0	1,023.9	1,105.0	1,150.8	1,273.7	2,734.8	2,300.7	1,446.0	Not available
มีงานประจำแต่ไม่ได้ทำงาน	93.2	2.0	11.6	4.1	4.5	6.2	23.4	21.6	19.8	With job not work
มี	11.9	0.2	2.4	1.3	0.6	0.8	3.0	2.4	1.3	Available
ไม่มี	81.4	1.8	9.2	2.8	4.0	5.5	20.5	19.2	18.5	Not available
1-9 ชั่วโมง	75.8	6.9	7.9	4.7	6.2	4.1	12.9	12.6	20.5	1-9 hours
มี	9.7	0.2	0.6	0.8	1.7	2.4	2.2	1.1	0.8	Available
ไม่มี	66.1	6.7	7.3	3.9	4.5	1.7	10.7	11.4	19.8	Not available
10-19 ชั่วโมง	401.2	36.0	34.0	27.3	30.9	37.1	73.5	73.6	88.9	10-19 hours
มี	28.9	1.0	8.0	2.1	1.1	4.6	5.2	4.5	2.4	Available
ไม่มี	372.3	35.0	26.0	25.1	29.8	32.5	68.3	69.1	86.5	Not available
20-29 ชั่วโมง	983.7	44.8	73.9	74.4	71.8	94.3	205.1	219.4	199.9	20-29 hours
มี	47.7	3.7	7.1	3.9	2.0	6.0	15.0	8.8	1.4	Available
ไม่มี	936.0	41.2	66.8	70.5	69.8	88.4	190.2	210.6	198.5	Not available
30-34 ชั่วโมง	687.0	33.1	77.4	49.6	54.8	72.4	139.8	140.4	119.5	30-34 hours
มี	25.5	0.2	6.1	4.8	3.1	4.0	2.8	3.4	1.0	Available
ไม่มี	661.6	32.9	71.3	44.8	51.7	68.4	137.1	137.0	118.5	Not available
35-39 ชั่วโมง	1,333.5	30.9	80.0	106.0	101.0	139.5	329.9	341.1	205.3	35-39 hours
มี	23.3	3.4	1.9	2.3	1.0	2.9	6.2	5.1	0.5	Available
ไม่มี	1,310.2	27.6	78.1	103.6	99.9	136.5	323.7	336.0	204.8	Not available
40-49 ชั่วโมง	5,077.3	200.0	526.2	571.7	590.9	574.6	1,217.1	924.6	472.2	40-49 hours
มี	36.5	2.4	5.0	3.4	4.3	2.4	8.8	7.3	2.9	Available
ไม่มี	5,040.8	197.7	521.2	568.3	586.5	572.3	1,208.3	917.3	469.3	Not available
50 ชั่วโมงขึ้นไป	2,983.3	67.2	244.7	285.9	306.0	369.0	778.2	601.3	331.0	50 hours and over
มี	6.6	-	0.7	-	1.3	0.5	2.1	1.2	0.9	Available
ไม่มี	2,976.7	67.2	244.1	285.9	304.6	368.5	776.1	600.2	330.1	Not available

ไตรมาสที่ 4/2557 : Quarter 4/2014

หน่วยเป็นพัน : in Thousands

ตารางที่ 12 จำนวนผู้มีงานทำ จำนวนตามกลุ่มอายุ จำนวนชั่วโมงทำงานต่อสัปดาห์ การมีเวลาเหลือพอและต้องการทำงานเพิ่มขึ้น เพศ และเขตการปกครอง ทั่วราชอาณาจักร (ต่อ)

TABLE 12 EMPLOYED PERSONS BY AGE GROUP, HOURS WORKED PER WEEK, AVAILABILITY FOR ADDITIONAL WORK, SEX AND AREA, WHOLE KINGDOM (Contd.)

หน่วยเป็นพัน : In Thousands

จำนวนชั่วโมงทำงาน เพศ และ การมีเวลาเหลือพอ และต้องการทำงานเพิ่มขึ้น	รวม	นอกเขตเทศบาล NON-MUNICIPAL AREA									HOURS WORKED, SEX AND AVAILABILITY FOR ADDITIONAL WORK	
		15-19	20-24	25-29	30-34	35-39	40-49	50-59	>= 60	TOTAL(FEMALE)		
ยอดรวม(หญิง)												
มี	9,366.4	176.2	725.3	840.1	949.1	1,179.7	2,535.6	1,986.7	973.6	Available		
ไม่มี	104.7	2.3	7.9	11.4	14.9	11.6	31.2	22.6	2.7	Not available		
9,261.7	1739	717.4	828.7	934.2	1,168.1	2,504.4	1,964.1	971.0	With job not work			
มีงานประจำแต่ไม่ได้ทำงาน	56.0	0.7	2.1	6.4	4.9	4.1	13.5	14.5	9.9	Available		
มี	3.9	-	-	0.8	1.0	0.2	0.7	1.2	0.1	Not available		
ไม่มี	52.1	0.7	2.1	5.7	3.8	4.0	12.8	13.2	9.8	1-9 hours		
1-9 ชั่วโมง	94.2	4.1	6.8	2.6	5.5	11.3	20.9	23.9	19.1	Available		
มี	10.9	-	2.3	-	2.7	2.1	0.9	1.5	1.3	Not available		
ไม่มี	83.3	4.1	4.5	2.6	2.8	9.2	20.0	22.4	17.8	10-19 hours		
10-19 ชั่วโมง	364.8	15.4	23.3	21.0	31.8	35.7	90.8	79.7	67.2	Available		
มี	16.3	0.7	-	1.4	2.7	2.4	4.2	4.5	0.4	Not available		
ไม่มี	348.5	14.7	23.3	19.5	29.1	33.3	86.6	75.2	66.8	20-29 hours		
20-29 ชั่วโมง	865.1	18.4	35.4	38.5	66.4	94.8	217.8	238.3	155.6	Available		
มี	23.8	0.7	1.3	1.7	3.4	3.2	6.9	6.7	-	Not available		
ไม่มี	841.3	17.7	34.1	36.7	63.1	91.5	211.0	231.6	155.6	30-34 hours		
30-34 ชั่วโมง	591.6	11.8	37.7	38.1	43.0	59.9	167.6	149.7	83.9	Available		
มี	10.3	-	1.0	2.5	0.6	0.4	3.8	1.6	0.5	Not available		
ไม่มี	581.4	11.8	36.7	35.7	42.4	59.5	163.9	148.1	83.4	40-49 hours		
35-39 ชั่วโมง	1,253.7	16.1	93.6	102.5	123.1	145.8	342.2	278.5	151.9	Available		
มี	16.8	0.8	2.4	1.3	1.6	2.5	5.2	2.7	0.4	Not available		
ไม่มี	1,236.9	15.3	91.1	101.3	121.6	143.3	337.0	275.9	151.6	50 hours and over		
40-49 ชั่วโมง	3,931.1	76.7	389.6	412.1	457.3	502.9	1,042.2	764.6	285.7	Available		
มี	20.3	0.2	1.0	3.4	3.0	0.2	8.7	3.9	-	Not available		
ไม่มี	3,910.7	76.5	388.7	408.7	454.3	502.7	1,033.5	760.7	285.7	30-39 hours		
50 ชั่วโมงขึ้นไป	2,209.9	33.1	137.0	218.9	217.2	325.2	640.6	437.7	200.4	Available		
มี	2.4	-	-	0.4	-	0.5	0.9	0.5	-	Not available		
ไม่มี	2,207.5	33.1	137.0	218.5	217.2	324.6	639.7	437.1	200.4	Not available		

ตารางที่ 13 จำนวนผู้ว่างงาน ที่ทำงานทำ จำนวนตามระยะเวลาที่ทำงานทำ ระดับการศึกษาที่สำเร็จ ทัวราชอาณาจักร

TABLE 13 UNEMPLOYED PERSONS, SEEKING JOB BY DURATION OF SEEKING JOB, LEVEL OF EDUCATIONAL ATTAINMENT , WHOLE KINGDOM

ไตรมาสที่ 4/2557 : Quarter 4/2014

หน่วยเป็นคน : Person

ระดับการศึกษาที่สำเร็จ	ระยะเวลาที่ทำงานทำ								LEVEL OF EDUCATIONAL ATTAINMENT
	< 1 เดือน	1 - 2.9 เดือน	3 - 5.9 เดือน	6 - 8.9 เดือน	9 - 11.9 เดือน	>=12 เดือน	ไม่ทราบ	TOTAL	
Total	Month	Months	Months	Months	Months	Months	Unknown		
ยอดรวม	50,414	29,169	11,328	4,611	2,489	252	2,317	249	TOTAL
1.ไม่มีการศึกษา	-	-	-	-	-	-	-	-	No education
2.ต่ำกว่าประถมศึกษา	2,899	2,558	58	-	-	-	34	249	Less than Elementary
3.ประถมศึกษา	13,579	9,783	1,742	1,070	-	-	983	-	Elementary
4.มัธยมศึกษาตอนต้น	9,454	3,943	2,265	2,506	487	252	-	-	Lower Secondary
5.มัธยมศึกษาตอนปลาย	7,268	5,215	1,552	416	-	-	85	-	Upper Secondary Level
สายสามัญ	5,551	3,880	1,397	233	-	-	42	-	General/Academic
สายอาชีพศึกษา	1,717	1,335	155	183	-	-	44	-	Vocational
สายวิชาการศึกษา	-	-	-	-	-	-	-	-	Teacher Training
6.อุดมศึกษา	16,835	7,290	5,710	619	2,002	-	1,214	-	Higher Level
สายวิชาการ	14,718	5,456	5,499	619	2,002	-	1,142	-	Academic
สายวิชาชีพ	1,100	816	212	-	-	-	72	-	Higher Technical Education
สายวิชาการศึกษา	1,018	1,018	-	-	-	-	-	-	Teacher Training
7.อื่นๆ ^{1/}	380	380	-	-	-	-	-	-	Others ^{1/}
8.ไม่ทราบ	-	-	-	-	-	-	-	-	Unknown

^{1/} รวมอาชีพระยะสั้น Including Short Course Vocational

ตารางที่ 13 จำนวนผู้ว่างงาน ที่หางานทำ จำนวนตามระยะเวลาที่หางานทำ ระดับการศึกษาที่สำเร็จ และเพศ ทัวราชอาณาจักร

TABLE 13 UNEMPLOYED PERSONS, SEEKING JOP BY DURATION OF SEEKING JOP, LEVEL OF EDUCATIONAL ATTAINMENT AND SEX, WHOLE KINGDOM

ระดับการศึกษาที่สำเร็จ	ระยะเวลาที่หางานทำ							LEVEL OF EDUCATIONAL ATTAINMENT	
	Duration of seeking job								
	< 1 เดือน	1 - 2.9 เดือน	3 - 5.9 เดือน	6 - 8.9 เดือน	9 - 11.9 เดือน	>=12 เดือน	ไม่ทราบ		
Total	Month	Months	Months	Months	Months	Months	Unknown		
ชาย	34,817	23,583	5,591	3,454	2,108	-	82	-	MALE
ไม่มีการศึกษา	-	-	-	-	-	-	-	-	No education
ต่ำกว่าประถมศึกษา	1,969	1,910	58	-	-	-	-	-	Less than Elementary
ประถมศึกษา	11,080	9,495	1,450	96	-	-	39	-	Elementary
มัธยมศึกษาตอนต้น	6,720	3,544	184	2,506	487	-	-	-	Lower Secondary
มัธยมศึกษาตอนปลาย	5,922	4,635	1,010	233	-	-	44	-	Upper Secondary Level
สายสามัญ	4,388	3,300	856	233	-	-	-	-	General/Academic
สายอาชีพศึกษา	1,534	1,335	155	-	-	-	44	-	Vocational
สายวิชาการศึกษา	-	-	-	-	-	-	-	-	Teacher Training
อุดมศึกษา	8,846	3,718	2,888	619	1,621	-	-	-	Higher Level
สายวิชาการ	8,519	3,604	2,676	619	1,621	-	-	-	Academic
สายวิชาชีพ	326	114	212	-	-	-	-	-	Higher Technical Education
สายวิชาการศึกษา	-	-	-	-	-	-	-	-	Teacher Training
อื่นๆ 1/	282	282	-	-	-	-	-	-	Others 1/
ไม่ทราบ	-	-	-	-	-	-	-	-	Unknown
หญิง	15,597	5,586	5,737	1,157	381	252	2,235	249	FEMALE
ไม่มีการศึกษา	-	-	-	-	-	-	-	-	No education
ต่ำกว่าประถมศึกษา	930	647	-	-	-	-	34	249	Less than Elementary
ประถมศึกษา	2,499	289	291	974	-	-	945	-	Elementary
มัธยมศึกษาตอนต้น	2,733	399	2,082	-	-	252	-	-	Lower Secondary
มัธยมศึกษาตอนปลาย	1,346	580	541	183	-	-	42	-	Upper Secondary Level
สายสามัญ	1,163	580	541	-	-	-	42	-	General/Academic
สายอาชีพศึกษา	183	-	-	183	-	-	-	-	Vocational
สายวิชาการศึกษา	-	-	-	-	-	-	-	-	Teacher Training
อุดมศึกษา	7,990	3,572	2,823	-	381	-	1,214	-	Higher Level
สายวิชาการ	6,198	1,853	2,823	-	381	-	1,142	-	Academic
สายวิชาชีพ	774	702	-	-	-	-	72	-	Higher Technical Education
สายวิชาการศึกษา	1,018	1,018	-	-	-	-	-	-	Teacher Training
อื่นๆ 1/	98	98	-	-	-	-	-	-	Others 1/
ไม่ทราบ	-	-	-	-	-	-	-	-	Unknown

ไตรมาสที่ 4/2557 : Quarter 4/2014

หน่วยเป็นคน : Person

1/ รวมอาชีพระยะสั้น Including Short Course Vocational

ตารางที่ 13 จำนวนผู้ว่างงาน ที่ทำงานทำ จำแนกตามระยะเวลาที่ทำงานทำ ระดับการศึกษาที่สำเร็จ เพศ และเขตการปกครอง ทั้งราชอาณาจักร (ต่อ)

TABLE 13 UNEMPLOYED PERSONS, SEEKING JOB BY DURATION OF SEEKING JOB, LEVEL OF EDUCATIONAL ATTAINMENT, SEX AND AREA, WHOLE KINGDOM(Contd.)

ไตรมาสที่ 4/2557 : Quarter 4/2014

ในเขตเทศบาล MUNICIPAL AREA

หน่วยเป็นคน : Person

ระดับการศึกษาที่สำเร็จ	รวม	ระยะเวลาที่ทำงานทำ Duration of seeking job						LEVEL OF EDUCATIONAL ATTAINMENT
		< 1 เดือน	1 - 2.9 เดือน	3 - 5.9 เดือน	6 - 8.9 เดือน	9 - 11.9 เดือน	>=12 เดือน	
Total	Month	Months	Months	Months	Months	Months	Months	Unknown
ยอดรวม	29,149	18,080	7,416	1,090	1,705	-	858	-
ชาย	22,783	15,313	5,466	598	1,324	-	82	-
ไม่มีการศึกษา	-	-	-	-	-	-	-	-
ต่ำกว่าประถมศึกษา	354	296	58	-	-	-	-	No education
ประถมศึกษา	8,206	6,621	1,450	96	-	-	39	Less than Elementary
มัธยมศึกษาตอนต้น	1,665	995	184	-	487	-	-	Elementary
มัธยมศึกษาตอนปลาย	4,641	3,613	886	99	-	-	44	Lower Secondary
สายสามัญ	3,107	2,278	731	99	-	-	-	Upper Secondary Level
สายอาชีพศึกษา	1,534	1,335	155	-	-	-	44	General/Academic
สาขาวิชาการศึกษา	-	-	-	-	-	-	-	Vocational
อุดมศึกษา	7,634	3,506	2,888	403	837	-	-	Teacher Training
สาขาวิชาการ	7,308	3,392	2,676	403	837	-	-	Higher Level
สาขาวิชาชีพ	326	114	212	-	-	-	-	Academic
สาขาวิชาการศึกษา	-	-	-	-	-	-	-	Higher Technical Education
อื่นๆ 1/	282	282	-	-	-	-	-	Teacher Training
ไม่ทราบ	-	-	-	-	-	-	-	Others 1/
หญิง	6,366	2,767	1,950	491	381	-	776	Unknown
ไม่มีการศึกษา	-	-	-	-	-	-	-	FEMALE
ต่ำกว่าประถมศึกษา	34	-	-	-	-	-	-	No education
ประถมศึกษา	597	289	-	308	-	-	34	Less than Elementary
มัธยมศึกษาตอนต้น	762	-	762	-	-	-	-	Elementary
มัธยมศึกษาตอนปลาย	1,150	580	345	183	-	-	42	Lower Secondary
สายสามัญ	967	580	345	-	-	-	42	Upper Secondary Level
สายอาชีพศึกษา	183	-	-	183	-	-	-	General/Academic
สาขาวิชาการศึกษา	-	-	-	-	-	-	-	Vocational
อุดมศึกษา	3,724	1,800	843	-	381	-	-	Teacher Training
สาขาวิชาการ	3,268	1,416	843	-	381	-	-	Higher Level
สาขาวิชาชีพ	456	384	-	-	-	-	72	Academic
สาขาวิชาการศึกษา	-	-	-	-	-	-	-	Higher Technical Education
อื่นๆ 1/	98	98	-	-	-	-	-	Teacher Training
ไม่ทราบ	-	-	-	-	-	-	-	Others 1/
	-	-	-	-	-	-	-	Unknown

1/ รวมอาชีพระยะสั้น Including Short Course Vocational

ตารางที่ 13 จำนวนผู้ว่างงาน ที่ทำงานทำ จำแนกตามระยะเวลาที่ทำงานทำ ระดับการศึกษาที่สำเร็จ เพศ และเขตการปกครอง ทวีปราชอาณาจักร (ต่อ)
TABLE 13 UNEMPLOYED PERSONS, SEEKING JOP BY DURATION OF SEEKING JOP, LEVEL OF EDUCATIONAL ATTAINMENT, SEX AND AREA, WHOLE KINGDOM(Contd.)

ระดับการศึกษาที่สำเร็จ	รวม	นongkhetเทศบาล NON-MUNICIPAL AREA										LEVEL OF EDUCATIONAL ATTAINMENT
		ระยะเวลาที่ทำงานทำ Duration of seeking job										
		< 1 เดือน	1 - 2.9 เดือน	3 - 5.9 เดือน	6 - 8.9 เดือน	9 - 11.9 เดือน	>=12 เดือน	ไม่ทราบ	TOTAL			
Total	Month	Months	Months	Months	Months	Months	Unknown					
ยอดรวม	21,266	11,089	3,912	3,521	784	252	1,459	249				
ชาย	12,035	8,271	125	2,856	784	-	-	-			MALE	
ไม่มีการศึกษา	-	-	-	-	-	-	-	-			No education	
ต่ำกว่าประถมศึกษา	1,614	1,614	-	-	-	-	-	-			Less than Elementary	
ประถมศึกษา	2,874	2,874	-	-	-	-	-	-			Elementary	
มัธยมศึกษาตอนต้น	5,055	2,549	-	2,506	-	-	-	-			Lower Secondary	
มัธยมศึกษาตอนปลาย	1,281	1,022	125	134	-	-	-	-			Upper Secondary Level	
สายสามัญ	1,281	1,022	125	134	-	-	-	-			General/Academic	
สายอาชีพศึกษา	-	-	-	-	-	-	-	-			Vocational	
สายวิชาการศึกษา	-	-	-	-	-	-	-	-			Teacher Training	
อุดมศึกษา	1,211	212	-	216	784	-	-	-			Higher Level	
สายวิชาการ	1,211	212	-	216	784	-	-	-			Academic	
สายวิชาชีพ	-	-	-	-	-	-	-	-			Higher Technical Education	
สายวิชาการศึกษา	-	-	-	-	-	-	-	-			Teacher Training	
อื่นๆ 1/	-	-	-	-	-	-	-	-			Others 1/	
ไม่ทราบ	-	-	-	-	-	-	-	-			Unknown	
หญิง	9,231	2,819	3,787	666	-	252	1,459	249			FEMALE	
ไม่มีการศึกษา	-	-	-	-	-	-	-	-			No education	
ต่ำกว่าประถมศึกษา	896	647	-	-	-	-	-	-			Less than Elementary	
ประถมศึกษา	1,902	399	291	666	-	-	945	-			Elementary	
มัธยมศึกษาตอนต้น	1,972	399	1,320	-	-	252	-	-			Lower Secondary	
มัธยมศึกษาตอนปลาย	196	-	196	-	-	-	-	-			Upper Secondary Level	
สายสามัญ	196	-	196	-	-	-	-	-			General/Academic	
สายอาชีพศึกษา	-	-	-	-	-	-	-	-			Vocational	
สายวิชาการศึกษา	-	-	-	-	-	-	-	-			Teacher Training	
อุดมศึกษา	4,265	1,772	1,980	-	-	-	514	-			Higher Level	
สายวิชาการ	2,930	437	1,980	-	-	-	514	-			Academic	
สายวิชาชีพ	318	318	-	-	-	-	-	-			Higher Technical Education	
สายวิชาการศึกษา	1,018	1,018	-	-	-	-	-	-			Teacher Training	
อื่นๆ 1/	-	-	-	-	-	-	-	-			Others 1/	
ไม่ทราบ	-	-	-	-	-	-	-	-			Unknown	

1/ รวมอาชีพระยะสั้น

1/ Including Short Course Vocational

ตารางที่ 14 จำนวนผู้ว่างงาน ที่เคยทำงานมาก่อน จำนวนคนอาชีพที่ทำครั้งสุดท้าย อุตสาหกรรมที่ทำครั้งสุดท้าย ที่ราชอาณาจักร
TABLE 14 UNEMPLOYED PERSONS, EVER WORKED BY LAST OCCUPATION, LAST INDUSTRY , WHOLE KINGDOM

ไตรมาสที่ 4/2557 : Quarter4/2014

หน่วยเป็นหมื่น : person

อาชีพที่ทำครั้งสุดท้าย	อุตสาหกรรมที่ทำครั้งสุดท้าย Last Industry													LAST OCCUPATION
	รวม	เกษตรกรรม และการประมง Agriculture	การป่าไม้ และการประมง Mining	เหมืองแร่ และเหมืองหิน Manufacturing	การผลิต ไฟฟ้า ก๊าซ ไอน้ำระบบปรับ อากาศ Electricity	จัดหาน้ำ บำบัด น้ำเสียและประปา Water supply sewerage, waste	การก่อสร้าง Construction	การขายปลีก การซ่อมยานยนต์ whole sale&retail	การขนส่ง และ สถานที่เก็บสินค้า Transportation and storage	ที่พักแรมและ บริการด้านอาหาร Accommodation and food service	ข้อมูลข่าวสาร และการสื่อสาร Information communication	การเงินและ การประกันภัย Financial intermedation	TOTAL	
ยอดรวม	134,361	15,663	-	30,805	-	601	19,820	18,222	9,240	15,352	3,525	1,325	TOTAL	
1. ผู้จัดการ ข้าราชการระดับอาวุโส และผู้ปฏิบัติงานในตำแหน่ง และผู้บริหารระดับสูง	1,400	-	-	34	-	-	648	611	-	106	-	-	1. managers, senior officials and Legislators	
2. ผู้ประกอบวิชาชีพด้านต่าง ๆ	3,506	-	-	-	-	-	1,467	-	-	-	594	-	2. Professionals	
3. เจ้าหน้าที่เทคนิคและผู้ประกอบอาชีพ ที่เกี่ยวข้องกับด้านต่าง ๆ	6,209	85	-	2,242	-	-	678	361	358	354	802	85	3. Technicians and associate professionals	
4. เสมียน	8,317	-	-	410	-	183	397	602	-	2,080	167	1,240	4. Clerks	
5. พนักงานบริการและผู้จำหน่ายสินค้า	30,341	-	-	3,613	-	-	-	7,943	143	11,246	781	-	5. Service workers and sell goods	
6. ผู้ปฏิบัติงานที่มีฝีมือในด้านการเกษตร ป่าไม้ และประมง	7,139	5,881	-	-	-	-	-	-	-	342	-	-	6. Skilled agricultural forest and fishery workers	
7. ช่างฝีมือ และผู้ปฏิบัติงานที่เกี่ยวข้อง	21,095	354	-	8,332	-	417	7,950	2,192	-	317	-	-	7. Craft and associate professionals	
8. ผู้ควบคุมเครื่องจักรโรงงานและเครื่องจักร และผู้ปฏิบัติงานด้านการประกอบ	21,434	473	-	14,179	-	-	630	201	5,506	-	-	-	8. Plant and machine controls and assemblers	
9. ผู้ประกอบอาชีพงานพื้นฐาน	34,920	8,870	-	1,995	-	-	9,517	4,845	3,233	907	1,181	-	9. Elementary occupations	
10. คนงานซึ่งมีเจ้าแม่ไว้ในหมวดอื่น	-	-	-	-	-	-	-	-	-	-	-	-	10. Workers not classifiable by occupation	

ตารางที่ 14 จำนวนผู้ว่างงาน ที่เคยทำงานมาก่อน จำนวนตามอาชีพที่ทำครั้งสุดท้าย อุตสาหกรรมที่ทำครั้งสุดท้าย ที่ราชอาณาจักร (ต่อ)
TABLE 14 UNEMPLOYED PERSONS, EVER WORKED BY LAST OCCUPATION, LAST INDUSTRY , WHOLE KINGDOM (Contd.)

ไตรมาสที่ 4/2557 : Quarter4/2014

หน่วยเป็นคน : person

อาชีพที่ทำครั้งสุดท้าย	อุตสาหกรรมที่ทำครั้งสุดท้าย (ต่อ) Last Industry (Contd.)										LAST OCCUPATION	
	กิจกรรมทางวิชาชีพ อาชีพและเทคนิค Real estate activities	กิจกรรมทางวิชาชีพ อาชีพและเทคนิค Professional/scientific technical activities	การบริหารสนับสนุน และป้องกันประเทศ Administrative support service activities	การบริหารราชการ ป้องกันประเทศ Public admin- istration defence	การศึกษา Education	การดูแลสุขภาพ และนันทนาการ Health and social work entertainment	บริการด้านอื่น ๆ Art Other service	งานในครัวเรือน ส่วนบุคคล Activities of household	กิจกรรมของ องค์กร Extra- territorial	ไม่ทราบ		
ยอดรวม	182	1,199	2,833	4,535	421	3,622	2,869	3,439	230	-	479	TOTAL
1. ผู้จัดการ ข้าราชการระดับอาวุโส และผู้ปฏิบัติกฎหมาย	-	-	-	-	-	-	-	-	-	-	-	1. managers, senior officials and Legislators
2. ผู้ประกอบวิชาชีพด้านต่างๆ	-	-	-	-	25	1,159	261	-	-	-	-	2. Professionals
3. เจ้าหน้าที่เทคนิคและผู้ประกอบวิชาชีพ ที่เกี่ยวข้องกันต่างกัน	-	-	-	422	-	778	44	-	-	-	-	3. Technicians and associate professionals
4. เสมียน	-	443	-	1,546	247	-	-	521	-	-	479	4. Clerks
5. พนักงานบริการและผู้จำหน่ายสินค้า	-	-	2,755	507	148	1,685	1,468	52	-	-	-	5. Service workers and sell goods
6. ผู้ปฏิบัติงานที่มีฝีมือด้านการเกษตร ป่าไม้ และประมง	182	670	-	64	-	-	-	-	-	-	-	6. Skilled agricultural forest and fishery workers
7. ช่างฝีมือ และผู้ปฏิบัติงานที่เกี่ยวข้อง	-	86	-	49	-	-	-	1,398	-	-	-	7. Craft and associate professionals
8. ผู้ควบคุมเครื่องจักรโรงงานและเครื่องจักร และผู้ปฏิบัติงานด้านการประกอบ	-	-	51	88	-	-	307	-	-	-	-	8. Plant and machine controlors and assemblers
9. ผู้ประกอบอาชีพงานพื้นฐาน	-	-	27	1,857	-	-	789	1,468	230	-	-	9. Elementary occupations
10. คนงานซึ่งไม่ได้จำแนกไว้ในหมวดอื่น	-	-	-	-	-	-	-	-	-	-	-	10. Workers not classifiable by occupation

ตารางที่ 14 จำนวนผู้ว่างงาน ที่เคยทำงานมาก่อน จ้างมาก่อนอาชีพที่ทำงานครั้งสุดท้าย อุตสาหกรรมที่ทำงานครั้งสุดท้าย และเพศ ทั้งราชอาณาจักร

TABLE 14 UNEMPLOYED PERSONS, EVER WORKED BY LAST OCCUPATION, LAST INDUSTRY AND SEX, WHOLE KINGDOM

หน่วยนับ: person

อาชีพที่ทำงานครั้งสุดท้าย	อุตสาหกรรมที่ทำงานครั้งสุดท้าย												LAST OCCUPATION
	รวม	เกษตรกรรม การทำเหมืองแร่ และการประมง และเหมืองหิน	การผลิต	ไฟฟ้า ก๊าซ ไอน้ำระบบปรับอากาศ	จัดหาน้ำ บำบัดน้ำเสีย และประปา	การก่อสร้าง	การขนส่ง และการขนส่งทางอากาศ	การขนส่ง และสถานที่เก็บสินค้า	ที่พักแรมและบริการด้านอาหาร	ข้อมูลข่าวสาร และการสื่อสาร	กิจกรรมการเงินและการประกันภัย	LAST OCCUPATION	
	Total	Agriculture	Mining	Manufacturing	Electricity	Construction	Transportation	Accommodation	Information	Financial	Intermediation		
ชาย	93,236	7,588	-	22,518	-	417	18,115	10,703	8,882	8,778	2,494	1,325	MALE
1. ผู้จัดการ ข้าราชการระดับอาวุโส และผู้บริหารระดับสูง	955	-	-	34	-	-	648	167	-	106	-	-	1. managers, senior officials and Legislators
2. ผู้ประกอบวิชาชีพด้านต่างๆ	2,464	-	-	-	-	-	-	980	-	-	64	-	2. Professionals
3. เจ้าหน้าที่เทคนิคและผู้ประกอบวิชาชีพที่เกี่ยวข้องกับด้านต่างๆ	4,424	85	-	2,008	-	678	-	131	-	354	802	85	3. Technicians and associate professionals
4. เสมียน	3,295	-	-	99	-	-	-	183	-	1,387	-	1,240	4. Clerks
5. พนักงานบริการและผู้จำหน่ายสินค้า	17,920	-	-	3,613	-	-	-	2,666	143	6,330	447	-	5. Service workers and sell goods workers
6. ผู้ปฏิบัติงานที่มีฝีมือในด้านการเกษตร ป่าไม้ และประมง	3,702	2,786	-	-	-	-	-	-	-	-	-	-	6. Skilled agricultural forest and fishery workers
7.ช่างฝีมือ และผู้ปฏิบัติงานที่เกี่ยวข้อง	20,047	293	-	7,344	-	417	7,950	2,192	-	317	-	-	7. Craft and associate professionals
8. ผู้ควบคุมเครื่องจักรโรงงานและเครื่องจักร และผู้ปฏิบัติงานด้านการประกอบ	15,397	473	-	8,142	-	-	630	201	5,506	-	-	-	8. Plant and machine controllers and assemblers
9. ผู้ประกอบอาชีพขั้นพื้นฐาน	25,031	3,951	-	1,278	-	-	8,209	4,184	3,233	284	1,181	-	9. Elementary occupations
10. คนงานซึ่งไม่ได้จำแนกไว้ในหมวดอื่น	-	-	-	-	-	-	-	-	-	-	-	-	10. Workers not classifiable by occupation
หญิง	41,126	8,075	-	8,287	-	183	1,705	7,519	358	6,574	1,031	-	FEMALE
1. ผู้จัดการ ข้าราชการระดับอาวุโส และผู้บริหารระดับสูง	444	-	-	-	-	-	-	444	-	-	-	-	1. managers, senior officials and Legislators
2. ผู้ประกอบวิชาชีพด้านต่างๆ	1,043	-	-	-	-	-	-	488	-	-	529	-	2. Professionals
3. เจ้าหน้าที่เทคนิคและผู้ประกอบวิชาชีพที่เกี่ยวข้องกับด้านต่างๆ	1,785	-	-	234	-	-	-	230	358	-	-	-	3. Technicians and associate professionals
4. เสมียน	5,022	-	-	311	-	183	397	419	-	693	167	-	4. Clerks
5. พนักงานบริการและผู้จำหน่ายสินค้า	12,421	-	-	-	-	-	-	5,277	-	4,916	334	-	5. Service workers and sell goods workers
6. ผู้ปฏิบัติงานที่มีฝีมือในด้านการเกษตร ป่าไม้ และประมง	3,438	3,096	-	-	-	-	-	-	-	342	-	-	6. Skilled agricultural forest and fishery workers
7.ช่างฝีมือ และผู้ปฏิบัติงานที่เกี่ยวข้อง	1,048	61	-	988	-	-	-	-	-	-	-	-	7. Craft and associate professionals
8. ผู้ควบคุมเครื่องจักรโรงงานและเครื่องจักร และผู้ปฏิบัติงานด้านการประกอบ	6,037	-	-	6,037	-	-	-	-	-	-	-	-	8. Plant and machine controllers and assemblers
9. ผู้ประกอบอาชีพขั้นพื้นฐาน	9,888	4,918	-	717	-	1,307	-	661	-	623	-	-	9. Elementary occupations
10. คนงานซึ่งไม่ได้จำแนกไว้ในหมวดอื่น	-	-	-	-	-	-	-	-	-	-	-	-	10. Workers not classifiable by occupation

ไตรมาสที่ 4/2557 : Quarter4/2014

ตารางที่ 14 จำนวนผู้ว่างงาน ที่เคยทำงานมาก่อน จำแนกตามอาชีพที่ทำงานครั้งสุดท้าย และเพศ อุตสาหกรรมที่ทำงานครั้งสุดท้าย และเพศ ราชอาณาจักร (ต่อ)
 TABLE 14 UNEMPLOYED PERSONS, EVER WORKED BY LAST OCCUPATION, LAST INDUSTRY AND SEX, WHOLE KINGDOM (Contd.)

ไตรมาสที่ 4/2557 : Quarter4/2014

พันปัดหมื่น : person

อาชีพที่ทำงานครั้งสุดท้าย	อุตสาหกรรมที่ทำงานครั้งสุดท้าย (ต่อ) Last Industry (Contd.)										กิจกรรมของ องค์กร Extra- territorial	ไม่ทราบ Unknown	LAST OCCUPATION
	กิจกรรม อสังหาริมทรัพย์ Real estate activities	กิจกรรมทางวิชาชีพ วิทย์และเทคโนโลยี Professional, scientific technical activities	การบริหารราชการ ป้องกันประเทศ Public admin- istration defence	การศึกษา Education	กิจกรรมด้านสุขภาพ งานสังคมสงเคราะห์ Health and social work	ศิลปะ ความบันเทิง และนันทนาการ Art, entertainment	บริการด้านอื่นๆ Other service	งานในครัวเรือน ส่วนบุคคล Activities of household	กิจกรรมของ องค์กร Extra- territorial	ไม่ทราบ Unknown			
ชาย	182	756	2,942	247	1,285	2,051	2,251	-	-	-	-	-	MALE
1. ผู้จัดการ ข้าราชการระดับอาวุโส และผู้ปฏิบัติการกฎหมาย	-	-	-	-	-	-	-	-	-	-	-	-	1. managers, senior officials and Legislators
2. ผู้ประกอบวิชาชีพด้านต่างๆ	-	-	-	-	1,159	261	-	-	-	-	-	-	2. Professionals
3. เจ้าหน้าที่เทคนิคและผู้ประกอบวิชาชีพ ที่เกี่ยวข้องกันด้านต่างๆ	-	-	237	-	-	44	-	-	-	-	-	-	3. Technicians and associate professionals
4. เสมียน	-	-	139	247	-	-	-	-	-	-	-	-	4. Clerks
5. พนักงานบริการและผู้จำหน่ายสินค้า	-	-	507	-	125	1,439	-	-	-	-	-	-	5. Service workers and sell goods
6. ผู้ปฏิบัติงานที่มีฝีมือในด้านการเกษตร ป่าไม้ และประมง	182	670	64	-	-	-	-	-	-	-	-	-	6. Skilled agricultural forest and fishery workers
7. ช่างฝีมือ และผู้ปฏิบัติงานที่เกี่ยวข้อง และผู้ปฏิบัติงานด้านเครื่องจักร	-	86	49	-	-	-	1,398	-	-	-	-	-	7. Craft and associate professionals
8. ผู้ควบคุมเครื่องจักรโรงงานและเครื่องจักร และผู้ปฏิบัติงานด้านการประกอบ	-	-	88	-	-	307	-	-	-	-	-	-	8. Plant and machine controlors and assemblers
9. ผู้ประกอบอาชีพงานพื้นฐาน และผู้ปฏิบัติงานด้านกรวมดออื่น	-	-	1,857	-	-	-	853	-	-	-	-	-	9. Elementary occupations
10. คนงานซึ่งได้จัดจำแนกไว้ในหมวดอื่น	-	-	-	-	-	-	-	-	-	-	-	-	10. Workers not classifiable by occupation
หญิง	-	443	1,593	173	2,338	818	1,188	230	479	FEMALE	479	FEMALE	
1. ผู้จัดการ ข้าราชการระดับอาวุโส และผู้ปฏิบัติการกฎหมาย	-	-	-	-	-	-	-	-	-	-	-	-	1. managers, senior officials and Legislators
2. ผู้ประกอบวิชาชีพด้านต่างๆ	-	-	-	25	-	-	-	-	-	-	-	-	2. Professionals
3. เจ้าหน้าที่เทคนิคและผู้ประกอบวิชาชีพ ที่เกี่ยวข้องกันด้านต่างๆ	-	-	186	-	778	-	-	-	-	-	-	-	3. Technicians and associate professionals
4. เสมียน	-	443	1,407	-	-	-	521	-	-	-	-	-	4. Clerks
5. พนักงานบริการและผู้จำหน่ายสินค้า	-	-	-	148	1,560	29	52	-	-	-	-	-	5. Service workers and sell goods
6. ผู้ปฏิบัติงานที่มีฝีมือในด้านการเกษตร ป่าไม้ และประมง	-	-	-	-	-	-	-	-	-	-	-	-	6. Skilled agricultural forest and fishery workers
7. ช่างฝีมือ และผู้ปฏิบัติงานที่เกี่ยวข้อง และผู้ปฏิบัติงานด้านเครื่องจักร	-	-	-	-	-	-	-	-	-	-	-	-	7. Craft and associate professionals
8. ผู้ควบคุมเครื่องจักรโรงงานและเครื่องจักร และผู้ประกอบอาชีพงานพื้นฐาน	-	-	-	-	-	-	-	-	-	-	-	-	8. Plant and machine controlors and assemblers
9. ผู้ประกอบอาชีพงานพื้นฐาน และผู้ปฏิบัติงานด้านกรวมดออื่น	-	-	-	-	-	789	615	230	-	-	-	-	9. Elementary occupations
10. คนงานซึ่งมิได้จัดจำแนกไว้ในหมวดอื่น	-	-	-	-	-	-	-	-	-	-	-	-	10. Workers not classifiable by occupation

ตารางที่ 14 จำนวนผู้ว่างงาน ที่เคยทำงานมาก่อน จำนวนตามอาชีพที่ทำครั้งสุดท้าย อุตสาหกรรมที่ทำครั้งสุดท้าย เพศ และเขตการปกครอง ทั่วราชอาณาจักร (ต่อ)

TABLE 14 UNEMPLOYED PERSONS, EVER WORKED BY LAST OCCUPATION, LAST INDUSTRY SEX AND AREA, WHOLE KINGDOM (Contd.)

อาชีพที่ทำครั้งสุดท้าย	ในเขตเทศบาล MUNICIPAL AREA										หน่วยเป็นคน : person		
	อุตสาหกรรมที่ทำครั้งสุดท้าย Last Industry												
	รวม เกษตรกรรม การทำเหมืองแร่ และการประมง และเหมืองหิน	การผลิตไฟฟ้า ก๊าซ ไอน้ำระบบปรับอากาศ	จัดหา น้ำประปา และประปา	Water supply and sewerage, waste	การก่อสร้าง	การขนส่ง และการขนส่ง	การขนส่ง และสถานที่เก็บสินค้า	ที่พักแรมและบริการด้านอาหาร	ข้อมูลข่าวสาร และการสื่อสาร	การเงินและ การประกันภัย		LAST OCCUPATION	
Total Agriculture Mining Manufacturing	Electricity	Construction	whole sale&retail	Accommodation and food service	Transportation	Information communication	intermediation						
ยอดรวม	63,296	3,294	-	15,734	-	183	5,548	9,327	3,848	10,661	2,548	1,240	TOTAL
ชาย	46,663	1,468	-	12,213	-	-	5,167	5,678	3,848	6,846	2,047	1,240	MALE
1. ผู้จัดการ ข้าราชการระดับอาวุโส และผู้บริหารกฎหมาย	955	-	-	34	-	-	648	167	-	106	-	-	1. managers, senior officials and Legislators
2. ผู้ประกอบวิชาชีพด้านต่างๆ	2,464	-	-	-	-	-	-	980	-	-	64	-	2. Professionals
3. เจ้าหน้าที่เทคนิคและผู้ประกอบวิชาชีพที่เกี่ยวข้องกับด้านต่างๆ	3,307	85	-	2,008	-	-	-	131	-	-	802	-	3. Technicians and associate professionals
4. เสมียน	2,950	-	-	99	-	-	-	183	-	-	-	1,240	4. Clerks
5. พนักงานบริการและผู้จำหน่ายสินค้า	14,441	-	-	3,073	-	-	-	2,597	143	5,413	-	-	5. Service workers and sell goods
6. ผู้ปฏิบัติงานที่มีฝีมือในด้านการเกษตร ป่าไม้ และประมง	767	343	-	-	-	-	-	-	-	-	-	-	6. Skilled agricultural forest and fishery workers
7. ช่างฝีมือ และผู้ปฏิบัติงานที่เกี่ยวข้อง	7,757	293	-	3,612	-	-	1,831	488	-	-	-	-	7. Craft and associate professionals
8. ผู้ควบคุมเครื่องจักรโรงงานและเครื่องจักร และผู้ปฏิบัติงานด้านการประกอบ	6,800	139	-	2,642	-	-	125	201	3,552	-	-	-	8. Plant and machine controllers and assemblers
9. ผู้ประกอบอาชีพงานพื้นฐาน	7,221	608	-	745	-	-	2,563	931	152	284	1,181	-	9. Elementary occupations
10. คนงานซึ่งมิได้จำแนกไว้ในหมวดอื่น	-	-	-	-	-	-	-	-	-	-	-	-	10. Workers not classifiable by occupation

ตารางที่ 14 จำนวนผู้ว่างงาน ที่เคยทำงานมาก่อน จำแนกตามอาชีพที่ทำครั้งสุดท้าย อุตสาหกรรมที่ทำครั้งสุดท้าย เพศ และเขตการปกครอง ทั่วราชอาณาจักร (ต่อ)

TABLE 14 UNEMPLOYED PERSONS, EVER WORKED BY LAST OCCUPATION, LAST INDUSTRY SEX AND AREA, WHOLE KINGDOM (Contd.)

อาชีพที่ทำครั้งสุดท้าย	ในเขตเทศบาล MUNICIPAL AREA										หน่วยเป็นคน : person	
	อุตสาหกรรมที่ทำครั้งสุดท้าย Last Industry											
	รวม เกษตรกรรม การทำเหมืองแร่ และการประมง และเหมืองหิน	การผลิตไฟฟ้า ไท่ฟ้า ก๊าซ และประปา	การก่อสร้าง	การขนส่ง และการขนส่ง	การขนส่ง และการขนส่ง	ที่พักแรมและบริการด้านอาหาร	ข้อมูลข่าวสาร และการเงินและ	การขนส่ง และการขนส่ง	ข้อมูลข่าวสาร และการเงินและ	การขนส่ง และการขนส่ง		LAST OCCUPATION
Total Agriculture	Mining	Manufacturing	Electricity	Water supply	Construction	Transportation	Accommodation	Information	Communication	Intermediation	Intermediation	
หญิง	1,633	420	6,780	-	-	629	4,082	-	3,448	709	232	FEMALE
1. ผู้จัดการ ข้าราชการระดับอาวุโส และผู้บัญชาการ	-	-	-	-	-	-	-	-	-	-	-	1. managers, senior officials and Legislators
2. ผู้ประกอบวิชาชีพด้านต่างๆ	25	-	-	-	-	-	-	-	-	-	-	2. Professionals
3. เจ้าหน้าที่เทคนิคและผู้ประกอบวิชาชีพที่เกี่ยวข้องกับด้านต่างๆ	230	-	-	-	-	230	-	-	-	-	-	3. Technicians and associate professionals
4. เสมียน	3,768	-	311	-	183	-	276	-	693	167	-	4. Clerks
5. พนักงานบริการและผู้จำหน่ายสินค้า	6,037	-	-	-	-	-	2,868	-	2,499	334	-	5. Service workers and sell goods
6. ผู้ปฏิบัติงานที่มีฝีมือในด้านการเกษตร ป่าไม้ และประมง	190	190	-	-	-	-	-	-	-	-	-	6. Skilled agricultural forest and fishery workers
7. ช่างฝีมือ และผู้ปฏิบัติงานที่เกี่ยวข้อง	1,048	61	988	-	-	-	-	-	-	-	-	7. Craft and associate professionals
8. ผู้ควบคุมเครื่องจักรโรงงานและเครื่องจักรและผู้ปฏิบัติงานด้านการประกอบ	1,984	-	1,984	-	-	-	-	-	-	-	-	8. Plant and machine controllers and assemblers
9. ผู้ประกอบอาชีพงานพื้นฐาน	3,351	1,575	239	-	-	381	276	-	623	-	-	9. Elementary occupations
10. คนงานซึ่งไม่ได้จำแนกไว้ในหมวดอื่น	-	-	-	-	-	-	-	-	-	-	-	10. Workers not classifiable by occupation

ตารางที่ 14 จำนวนผู้ว่างงาน ที่เคยทำงานมาก่อน จำนวนตามอาชีพที่ทำครั้งสุดท้าย อุตสาหกรรมที่ทำครั้งสุดท้าย เพศ และเขตการปกครอง ทวีราชอาณาจักร (ต่อ)

TABLE 14 UNEMPLOYED PERSONS, EVER WORKED BY LAST OCCUPATION, LAST INDUSTRY SEX AND AREA, WHOLE KINGDOM (Contd.)

อาชีพที่ทำครั้งสุดท้าย	ในเขตเทศบาล MUNICIPAL AREA										หน่วยเป็นคน : person
	อุตสาหกรรมที่ทำครั้งสุดท้าย (ต่อ) Last Industry (Contd.)										
กิจกรรม อสังหาริมทรัพย์	กิจกรรมทางวิชาชีพ	การบริหารสนับสนุน และป้องกันประเทศ	การบริหารราชการ	การศึกษา	กิจกรรมด้านสุขภาพ	ศิลปะ ความบันเทิง และนันทนาการ	บริการด้านอื่นๆ	งานในครัวเรือน	กิจกรรมนอก	ไม่ทราบ	LAST OCCUPATION
Real estate activities	Professional, scientific and technical activities	Administrative and support service activities	Public administration and defence	Education	Health and social work	Art, entertainment and recreation	Other service	Activities of household	Extra-territorial	Unknown	
182	706	1,729	1,272	421	1,392	1,772	2,728	230	-	479	TOTAL
182	263	1,703	578	247	1,285	1,744	2,154	-	-	-	MALE
-	-	-	-	-	-	-	-	-	-	-	1. managers, senior officials and Legislators
-	-	-	-	-	1,159	261	-	-	-	-	2. Professionals
-	-	-	237	-	-	44	-	-	-	-	3. Technicians and associate professionals
-	-	-	-	-	-	-	-	-	-	-	4. Clerks
-	-	-	139	247	-	-	-	-	-	-	5. Service workers and sell goods workers
-	-	1,651	-	-	125	1,439	-	-	-	-	6. Skilled agricultural forest and fishery workers
182	177	-	64	-	-	-	-	-	-	-	7. Craft and associate professionals
-	86	-	49	-	-	-	1,398	-	-	-	8. Plant and machine controls and assemblers
-	-	51	88	-	-	-	-	-	-	-	9. Elementary occupations
-	-	-	-	-	-	-	757	-	-	-	10. Workers not classifiable by occupation

ตารางที่ 14 จำนวนผู้ว่างงาน ที่เคยทำงานมาก่อน จำนวนตามอาชีพที่ทำครั้งสุดท้าย อุตสาหกรรมที่ทำครั้งสุดท้าย เพศ และเขตการปกครอง ทั่วราชอาณาจักร (ต่อ)

TABLE 14 UNEMPLOYED PERSONS, EVER WORKED BY LAST OCCUPATION, LAST INDUSTRY SEX AND AREA, WHOLE KINGDOM (Contd.)

อาชีพที่ทำครั้งสุดท้าย	ในเขตเทศบาล MUNICIPAL AREA										หน่วยเป็น : person
	อุตสาหกรรมที่ทำครั้งสุดท้าย (ต่อ) Last Industry (Contd.)										
กิจกรรม อสังหาริมทรัพย์	กิจกรรมทางวิชาชีพ วิทยาศาสตร์ และเทคนิค	การบริหารสนับสนุน และป้องกันประเทศ	การบริหารราชการ และป้องกันประเทศ	การศึกษา	การบริการด้านสุขภาพ และสังคมศาสตร์	ศิลปะ ความบันเทิง และนันทนาการ	บริการด้านอื่นๆ	งานในครัวเรือน ส่วนบุคคล	กิจกรรมขององค์กร	ไม่ทราบ	LAST OCCUPATION
Real estate activities	Professional, scientific and technical activities	Administrative and support service activities	Public administration and defence	Education	Health and social work	Art and entertainment	Other service	Activities of household	Extra-territorial		
หญิง	443	27	694	173	108	29	573	230	-	479	FEMALE
1. ผู้จัดการ ข้าราชการระดับอาวุโส และผู้บริหารอื่นๆ	-	-	-	-	-	-	-	-	-	-	1. managers, senior officials and Legislators
2. ผู้ประกอบวิชาชีพด้านต่างๆ	-	-	-	25	-	-	-	-	-	-	2. Professionals
3. เจ้าหน้าที่เทคนิคและผู้ประกอบวิชาชีพที่เกี่ยวข้องกับด้านต่างๆ	-	-	-	-	-	-	-	-	-	-	3. Technicians and associate professionals
4. เสมียน	443	-	694	-	-	-	521	-	-	479	4. Clerks
5. พนักงานบริการและผู้ขายสินค้า	-	-	-	148	108	29	52	-	-	-	5. Service workers and sell goods
6. ผู้ปฏิบัติงานที่มีฝีมือในด้านการเกษตร ป่าไม้ และประมง	-	-	-	-	-	-	-	-	-	-	6. Skilled agricultural forest and fishery workers
7. ช่างฝีมือ และผู้ปฏิบัติงานที่เกี่ยวข้อง	-	-	-	-	-	-	-	-	-	-	7. Craft and associate professionals
8. ผู้ควบคุมเครื่องจักรโรงงานและเครื่องจักร และผู้ปฏิบัติงานด้านการประกอบ	-	-	-	-	-	-	-	-	-	-	8. Plant and machine controls and assemblers
9. ผู้ประกอบอาชีพงานพื้นฐาน	-	27	-	-	-	-	-	230	-	-	9. Elementary occupations
10. คนงานซึ่งไม่ได้จำแนกไว้ในหมวดอื่น	-	-	-	-	-	-	-	-	-	-	10. Workers not classifiable by occupation

ตารางที่ 14 จำนวนผู้ว่างงาน ที่เคยทำงานมาก่อน จำแนกตามอาชีพที่ทำงานครั้งสุดท้าย อุตสาหกรรมที่ทำงานครั้งสุดท้าย เพศ และเขตการปกครอง ทวีปราชอาณาจักร (ต่อ)

TABLE 14 UNEMPLOYED PERSONS, EVER WORKED BY LAST OCCUPATION, LAST INDUSTRY, SEX AND AREA, WHOLE KINGDOM (Contd.)

ไตรมาสที่ 4/2557 : Quarter4/2014	นอกเขตเทศบาล NON-MUNICIPAL AREA											หน่วยเป็นพัน : person	
	อุตสาหกรรมที่ทำงานครั้งสุดท้าย Last Industry												
	รวม	เกษตรกรรม การป่าไม้ และการประมง และเหมืองหิน	การทำ เหมืองแร่ และเหมืองหิน Mining	การผลิต อิเล็กทรอนิกส์ และเครื่องใช้ ไฟฟ้า ก๊าซ และระบบปรับ อากาศ Electricity	จัดหา น้ำ ขน วัสดุ และประเภ Water supply sewerage, waste	การก่อสร้าง Construction	การขายปลีก การช้อปปิ้ง whole sale&retail	การขนส่ง และ สถานที่เก็บสินค้า Transportation and storage	ที่พักแรมและ บริการด้านอาหาร Accommodation and food service	ข้อมูลข่าวสาร และการสื่อสาร Information and communication	การเงินและ การประกันภัย Financial intermediation		LAST OCCUPATION
	ยอดรวม	71,065	12,369	-	15,071	-	14,272	8,894	5,392	4,691	976	85	TOTAL
	ชาย	46,573	6,120	-	10,305	-	12,948	5,025	5,034	1,932	447	85	MALE
1. ผู้จัดการ ข้าราชการระดับอาวุโส และผู้บัญชาการ	-	-	-	-	-	-	-	-	-	-	-	-	1. managers, senior officials and Legislators
2. ผู้ประกอบวิชาชีพด้านต่างๆ	-	-	-	-	-	-	-	-	-	-	-	-	2. Professionals
3. เจ้าหน้าที่เทคนิคและผู้ประกอบวิชาชีพ ที่เกี่ยวข้องกับด้านต่างๆ	1,117	-	-	-	-	678	-	-	-	354	-	85	3. Technicians and associate professionals
4. เสมียน	345	-	-	-	-	-	-	-	-	345	-	-	4. Clerks
5. พนักงานบริการและผู้จำหน่ายสินค้า	3,479	-	-	540	-	-	69	-	-	917	447	-	5. Service workers and sell goods workers
6. ผู้ปฏิบัติงานที่มีฝีมือในด้านการเกษตร ป่าไม้ และประมง	2,935	2,442	-	-	-	-	-	-	-	-	-	-	6. Skilled agricultural forest and fishery workers
7. ช่างฝีมือ และผู้ปฏิบัติงานที่เกี่ยวข้อง	12,289	-	-	3,732	417	6,120	1,703	-	-	317	-	-	7. Craft and associate professionals
8. ผู้ควบคุมเครื่องจักรโรงงานและเครื่องจักร และผู้ปฏิบัติงานด้านการประกอบ	8,597	334	-	5,499	-	504	-	-	1,953	-	-	-	8. Plant and machine controllers and assemblers
9. ผู้ประกอบอาชีพงานพื้นฐาน	17,811	3,344	-	533	-	5,646	3,253	-	3,081	-	-	-	9. Elementary occupations
10. คนงานซึ่งมิได้จำแนกไว้ในหมวดอื่น	-	-	-	-	-	-	-	-	-	-	-	-	10. Workers not classifiable by occupation

ตารางที่ 14 จำนวนผู้ว่างงานที่เคยทำงานมาก่อน จำแนกตามอาชีพที่ทำงานครั้งสุดท้าย อุตสาหกรรมที่ทำงานครั้งสุดท้าย เพศ และเขตการปกครอง ทวีปราชอาณาจักร (ต่อ)

TABLE 14 UNEMPLOYED PERSONS, EVER WORKED BY LAST OCCUPATION, LAST INDUSTRY, SEX AND AREA, WHOLE KINGDOM (Contd.)

ไตรมาสที่ 4/2557 : Quarter4/2014

หน่วยเป็นคน : person

อาชีพที่ทำงานครั้งสุดท้าย	นอกเขตเทศบาล NON-MUNICIPAL AREA											
	รวม	เกษตรกรรม การป่าไม้ และการประมง Agriculture	การทำเหมืองแร่ และเหมืองหิน Mining	การผลิต อิเล็กทรอนิกส์ และเครื่องใช้ ไฟฟ้า ก๊าซ และระบบปรับอากาศ Electricity	จัดหาน้ำ บำบัดน้ำเสีย และประปา Water supply sewerage, waste	อุตสาหกรรมที่ทำงานครั้งสุดท้าย การก่อสร้าง และประปา Construction	การขนส่ง การขายปลีก การซ่อมยานยนต์ whole sale&retail	การขนส่ง และ สถานที่เก็บสินค้า Transportation and storage	ที่พักแรมและ บริการด้านอาหาร Accommodation and food service	ข้อมูลข่าวสาร และการสื่อสาร Information communication	กิจกรรมการเงินและ การประกันภัย Financial intermedation	LAST OCCUPATION
Total	24,492	6,249	-	4,766	-	1,324	3,869	358	2,759	529	-	FEMALE
หญิง												
1. ผู้จัดการ ข้าราชการระดับอาวุโส และผู้บัญชาการกองทัพบก	444	-	-	-	-	-	444	-	-	-	-	1. managers, senior officials and Legislators
2. ผู้ประกอบวิชาชีพด้านต่างๆ	1,017	-	-	-	-	-	488	-	-	529	-	2. Professionals
3. เจ้าหน้าที่เทคนิคและผู้ประกอบวิชาชีพ ที่เกี่ยวข้องกับด้านต่างๆ	1,555	-	-	234	-	-	-	358	-	-	-	3. Technicians and associate professionals
4. เสมียน	1,253	-	-	-	-	397	143	-	-	-	-	4. Clerks
5. พนักงานบริการและผู้จำหน่ายสินค้า	6,383	-	-	-	-	-	2,409	-	2,417	-	-	5. Service workers and sell goods workers
6. ผู้ปฏิบัติงานที่มีฝีมือในด้านเกษตร ป่าไม้ และประมง	3,248	2,906	-	-	-	-	-	-	342	-	-	6. Skilled agricultural forest and fishery workers
7. ช่างฝีมือ และผู้ปฏิบัติงานที่เกี่ยวข้อง และผู้ควบคุมเครื่องจักรโรงงานและเครื่องจักร และผู้ปฏิบัติงานด้านการประกอบ	-	-	-	-	-	-	-	-	-	-	-	7. Craft and associate professionals and assemblers
8. ผู้ควบคุมเครื่องจักรโรงงานและเครื่องจักร และผู้ปฏิบัติงานด้านการประกอบ	4,053	-	-	4,053	-	-	-	-	-	-	-	8. Plant and machine controllers and assemblers
9. ผู้ประกอบอาชีพงานพื้นฐาน	6,537	3,343	-	478	-	926	385	-	-	-	-	9. Elementary occupations
10. คนงานซึ่งไม่ได้จำแนกไว้ในหมวดอื่น	-	-	-	-	-	-	-	-	-	-	-	10. Workers not classifiable by occupation

ตารางที่ 14 จำนวนผู้ว่างงานที่เคยทำงานมาก่อน จำนวนตามอาชีพที่ทำงานครั้งสุดท้าย อุตสาหกรรมที่ทำงานครั้งสุดท้าย เพศ และเขตการปกครอง ทวีราชอาณาจักร (ต่อ)

TABLE 14 UNEMPLOYED PERSONS, EVER WORKED BY LAST OCCUPATION, LAST INDUSTRY, SEX AND AREA, WHOLE KINGDOM (Contd.)

อาชีพที่ทำงานครั้งสุดท้าย	นอกเขตเทศบาล NON-MUNICIPAL AREA										หน่วยนับเป็น : person	
	อุตสาหกรรมที่ทำงานครั้งสุดท้าย (ต่อ) Last industry (Contd.)											
	กิจกรรม อสังหาริมทรัพย์ Real estate activities	กิจกรรมทางวิชาชีพ วิทย์และเทคโนโลยี Professional/scientific technical activities	การบริหารสนับสนุน และป้องกันประเทศ Administrative and support service activities	การบริหารราชการ ป้องกันประเทศ Public admin- istration defence	การศึกษา Education	กิจกรรมด้านสุขภาพ งานสังคมสงเคราะห์ Health and social work	ศิลปะ ความบันเทิง และนันทนาการ Art, entertainment	บริการด้านอื่นๆ Other service household	งานในครัวเรือน ส่วนบุคคล Activities of household	กิจกรรมของ องค์กร Extra- territorial		ไม่ทราบ Unknown
ยอดรวม	-	493	1,104	3,263	-	2,230	1,097	712	-	-	-	TOTAL
ชาย	-	493	999	2,364	-	-	307	96	-	-	-	MALE
1. ผู้จัดการ ข้าราชการระดับอาวุโส และผู้ปฏิบัติงานวิทย์ และเทคโนโลยี	-	-	-	-	-	-	-	-	-	-	-	1. managers, senior officials and Legislators
2. ผู้ประกอบอาชีพด้านต่างๆ	-	-	-	-	-	-	-	-	-	-	-	2. Professionals
3. เจ้าหน้าที่เทคนิคและผู้ประกอบอาชีพ ที่เกี่ยวข้องกับด้านต่างๆ	-	-	-	-	-	-	-	-	-	-	-	3. Technicians and associate professionals
4. เสรียน	-	-	-	-	-	-	-	-	-	-	-	4. Clerks
5. พนักงานบริการและผู้จำหน่ายสินค้า	-	-	999	507	-	-	-	-	-	-	-	5. Service workers and sell goods
6. ผู้ปฏิบัติงานที่มีฝีมือในด้านการเกษตร ป่าไม้ และประมง	-	493	-	-	-	-	-	-	-	-	-	6. Skilled agricultural forest and fishery workers
7. ช่างฝีมือ และผู้ปฏิบัติงานที่เกี่ยวข้อง และผู้ปฏิบัติงานด้านการประกอบ	-	-	-	-	-	-	307	-	-	-	-	7. Craft- and associate professionals and assemblers
9. ผู้ประกอบอาชีพงานพื้นฐาน	-	-	-	1,857	-	-	-	96	-	-	-	9. Elementary occupations
10. คนงานซึ่งมิได้จำแนกไว้ในหมวดอื่น	-	-	-	-	-	-	-	-	-	-	-	10. Workers not classifiable by occupation

ตารางที่ 14 จำนวนผู้ว่างงานที่เคยทำงานมาก่อน จำนวนตามอาชีพที่ทำงานครั้งสุดท้าย อุตสาหกรรมที่ทำงานครั้งสุดท้าย เพศ และเขตการปกครอง ทวีปราชอาณาจักร (ต่อ)

TABLE 14 UNEMPLOYED PERSONS, EVER WORKED BY LAST OCCUPATION, LAST INDUSTRY, SEX AND AREA, WHOLE KINGDOM (Contd.)

อาชีพที่ทำงานครั้งสุดท้าย	นอกเขตเทศบาล NON-MUNICIPAL AREA										หน่วยนับคน : person
	อุตสาหกรรมที่ทำงานครั้งสุดท้าย (ต่อ) Last industry (Contd.)										
	กิจกรรม อสังหาริมทรัพย์ Real estate activities	กิจกรรมทางวิชาชีพ วิทย์และเทคโนโลยี Professional/scientific technical activities	การบริหารสนับสนุน และป้องกันประเทศ Administrative and support service activities	การบริหารราชการ ป้องกันประเทศ Public admin- istration defence	การศึกษา Education	งานสังคมสงเคราะห์ Health and social work	ศิลปะ ความบันเทิง และนันทนาการ Art entertainment	บริการด้านอื่นๆ Other service household	งานในครัวเรือน ส่วนบุคคล Activities of household	กิจกรรมของ องค์กร Extra- territorial	
หญิง	-	-	104	899	-	2,230	789	615	-	-	FEMALE
1. ผู้จัดการ ข้าราชการระดับอาวุโส และผู้ปฏิบัติงานหลาย	-	-	-	-	-	-	-	-	-	-	1. managers, senior officials and Legislators
2. ผู้ประกอบวิชาชีพด้านต่างๆ	-	-	-	-	-	-	-	-	-	-	2. Professionals
3. เจ้าหน้าที่เทคนิคและผู้ประกอบวิชาชีพ ที่เกี่ยวข้องกันด้านต่างๆ	-	-	-	186	-	778	-	-	-	-	3. Technicians and associate professionals
4. เสมียน	-	-	-	713	-	-	-	-	-	-	4. Clerks
5. พนักงานบริการและผู้จำหน่ายสินค้า	-	-	104	-	-	1,453	-	-	-	-	5. Service workers and sell goods
6. ผู้ปฏิบัติงานที่มีฝีมือในด้านการเกษตร ป่าไม้ และประมง	-	-	-	-	-	-	-	-	-	-	6. Skilled agricultural forest and fishery workers
7. ช่างฝีมือ และผู้ปฏิบัติงานที่เกี่ยวข้อง และผู้ปฏิบัติงานด้านการประกอบ	-	-	-	-	-	-	-	-	-	-	7. Craft and associate professionals and assemblers
8. ผู้ควบคุมเครื่องจักรโรงงานและเครื่องจักร	-	-	-	-	-	-	-	-	-	-	8. Plant and machine controllers
9. ผู้ประกอบอาชีพงานพื้นฐาน	-	-	-	-	-	-	789	615	-	-	9. Elementary occupations
10. คนงานซึ่งมิได้จำแนกไว้ในหมวดอื่น	-	-	-	-	-	-	-	-	-	-	10. Workers not classifiable by occupation

ตารางที่ 15 จำนวนลูกจ้าง จำนวนตามค่าจ้างเฉลี่ย ผลประโยชน์อื่น ๆ ที่ได้รับ อุตสาหกรรม และเพศ ทั้งราชอาณาจักร
TABLE 15 EMPLOYEE BY AVERAGE WAGE, FRINGE BENEFIT, INDUSTRY AND SEX, WHOLE KINGDOM

อุตสาหกรรม	จำนวนลูกจ้าง Employee	ค่าจ้างเฉลี่ย Average Wage	ได้รับเป็นเงิน In Cash				ได้รับเป็นสิ่งของ In Kind				INDUSTRY
			โบนัส Bonus	ค่าล่วงเวลา Overtime	เงินอื่น ๆ Other Income	อาหาร Food	เครื่องแต่งกาย Clothes	ที่อยู่อาศัย Housing	อื่นๆ Others		
ชาย											
1. เกษตรกรรม การป่าไม้ และกึ่งประมง	9,730.7	13,820.6	17.9	958.7	1,381.7	647.5	20.4	476.5	362.8	MALE	17.9 1. Agriculture, forestry and fishing
2. การทำเหมืองแร่ และเหมืองหิน	968.6	6,095.5	0.9	4.7	15.5	85.5	0.3	65.7	65.7	0.9 2. Mining and quarrying	
3. การผลิต	2,702.3	13,590.5	7.0	665.0	545.8	257.0	6.8	87.0	213.4	3. Manufacturing	
4. ไฟฟ้า ก๊าซ ไอน้ำ และระบบปรับอากาศ	105.9	25,427.0	0.2	5.9	21.6	1.0	0.7	2.0	2.0	1.2 4. Electricity, gas, steam and air conditioning supply	
5. การจัดหา การจัดการและการบำบัดน้ำเสีย ของเสีย และสิ่งมีพิษ	62.9	14,496.6	-	14.9	2.6	0.9	-	23.5	-	12.3 5. Water supply; sewerage, waste management and remediation activities	
6. การก่อสร้าง	1,367.0	10,058.3	-	37.3	31.5	36.4	1.1	65.7	70.3	6. Construction	
7. การขนส่ง และการขนส่งทางบก การขนส่งทางอากาศ	1,245.8	12,040.9	4.9	60.4	128.2	59.0	5.3	50.8	8.5	7. Wholesale and retail trade; repair of motor vehicles and motorcycles	
8. การขนส่ง และสถานที่เก็บสินค้า	435.6	16,116.0	0.6	51.8	74.2	13.4	0.5	15.2	6.1	8. Transportation and storage	
9. ที่พักรับและบริกร้านอาหาร	309.1	11,435.5	0.1	15.0	87.5	149.0	1.9	18.8	10.1	9. Accommodation and food service activities	
10. ข้อมูลข่าวสารและการสื่อสาร	116.1	25,250.9	-	5.1	6.9	1.9	0.1	0.8	0.2	10. Information and communication	
11. กิจกรรมทางการเงินและการประกันภัย	181.0	41,196.9	1.0	8.2	26.3	2.9	0.7	0.7	2.7	11. Financial and insurance activities	
12. กิจกรรมอสังหาริมทรัพย์	42.6	21,613.4	-	3.8	2.0	1.8	-	4.1	2.6	12. Real estate activities	
13. กิจกรรมทางวิชาชีพ วิทยาศาสตร์ และเทคนิค	101.5	26,307.5	-	1.1	7.8	0.1	-	4.0	0.2	13. Professional, scientific and technical activities	
14. กิจกรรมการบริหารและการบริการสนับสนุน	227.3	12,308.4	-	32.3	25.0	7.0	0.4	2.7	3.8	14. Administrative and support service activities	
15. การบริหารราชการ การป้องกันประเทศ การประกันสังคม	1,014.6	16,131.2	2.4	19.5	232.5	13.8	1.0	87.9	7.7	15. Public administration and defence; compulsory social security	
16. การศึกษา	398.1	24,614.3	0.6	6.8	128.9	3.3	1.3	25.9	1.6	16. Education	
17. กิจกรรมด้านสุขภาพและงานสังคมสงเคราะห์	148.6	18,090.5	0.1	18.5	26.9	1.7	0.2	8.2	1.0	17. Human health and social work activities	
18. ศิลปะ ความบันเทิง และนันทนาการ	55.0	9,935.3	-	1.1	5.3	2.3	-	1.5	0.8	18. Arts, entertainment and recreation	
19. กิจกรรมบริการด้านอื่น ๆ	144.1	9,731.4	0.3	2.5	4.1	4.2	0.0	5.2	0.6	19. Other service activities	
20. กิจกรรมการจ้างงานในครัวเรือนส่วนบุคคล การผลิตสินค้าและบริการที่จัดทำขึ้นเองเพื่อใช้ในครัวเรือน	40.5	10,553.5	-	1.3	1.5	4.1	-	4.6	0.8	20. Activities of households as employers; undifferentiated goods and services-producing activities of households for own use	
21. กิจกรรมขององค์การระหว่างประเทศ	1.9	26,179.0	-	-	-	-	-	-	-	21. Activities of extraterritorial organizations and bodies	
22. ไม่ทราบ	17.1	14,520.4	-	-	-	-	-	-	-	22. Unknown	
หญิง											
1. เกษตรกรรม การป่าไม้ และการประมง	8,049.8	13,291.6	12.8	867.8	1,161.8	715.7	17.8	315.8	355.8	FEMALE	17.8 1. Agriculture, forestry and fishing
2. การทำเหมืองแร่ และเหมืองหิน	655.7	5,096.6	-	3.9	8.2	42.5	1.1	27.3	17.8	2. Mining and quarrying	
3. การผลิต	2,414.3	11,046.9	3.8	617.8	477.0	249.0	6.5	30.7	255.3	3. Manufacturing	
4. ไฟฟ้า ก๊าซ ไอน้ำ และระบบปรับอากาศ	29.6	25,760.7	0.1	1.8	6.1	-	-	0.1	1.5	4. Electricity, gas, steam and air conditioning supply	
5. การจัดหา การจัดการและการบำบัดน้ำเสีย ของเสีย และสิ่งมีพิษ	29.9	12,236.8	-	4.0	0.8	-	-	9.4	5.6	5. Water supply; sewerage, waste management and remediation activities	
6. การก่อสร้าง	280.8	8,840.3	0.1	8.4	3.6	3.7	0.1	17.8	30.5	6. Construction	
7. การขนส่ง และการขนส่งทางบก การขนส่งทางอากาศ	1,005.2	12,521.0	1.5	40.3	106.6	32.5	2.8	24.5	4.8	7. Wholesale and retail trade; repair of motor vehicles and motorcycles	
8. การขนส่ง และสถานที่เก็บสินค้า	145.8	19,586.0	-	8.5	11.5	3.6	-	3.8	1.5	8. Transportation and storage	
9. ที่พักรับและบริกร้านอาหาร	513.0	9,333.1	0.6	21.5	96.5	241.4	2.2	24.8	11.2	9. Accommodation and food service activities	
10. ข้อมูลข่าวสารและการสื่อสาร	94.2	29,900.9	-	8.8	8.2	0.8	-	0.5	-	10. Information and communication	
11. กิจกรรมทางการเงินและการประกันภัย	319.6	23,134.4	1.2	6.8	27.0	1.1	0.3	1.9	2.1	11. Financial and insurance activities	
12. กิจกรรมอสังหาริมทรัพย์	69.4	13,686.4	-	1.3	5.3	2.5	-	11.6	0.8	12. Real estate activities	
13. กิจกรรมทางวิชาชีพ วิทยาศาสตร์ และเทคนิค	122.0	21,036.4	-	4.4	2.7	1.2	-	1.2	0.3	13. Professional, scientific and technical activities	
14. กิจกรรมการบริหารและการบริการสนับสนุน	183.6	11,885.1	-	6.4	15.0	4.9	0.1	5.1	3.1	14. Administrative and support service activities	
15. การบริหารราชการ การป้องกันประเทศ การประกันสังคม	570.2	16,232.5	2.1	6.4	54.1	1.8	0.1	30.1	1.4	15. Public administration and defence; compulsory social security	
16. การศึกษา	731.2	21,708.6	2.7	6.1	223.3	16.4	1.5	21.9	3.8	16. Education	
17. กิจกรรมด้านสุขภาพและงานสังคมสงเคราะห์	487.9	16,934.5	0.6	101.4	84.3	10.8	1.2	24.5	2.3	17. Human health and social work activities	
18. ศิลปะ ความบันเทิง และนันทนาการ	59.6	9,287.0	0.1	3.1	12.7	1.9	0.1	1.4	0.7	18. Arts, entertainment and recreation	
19. กิจกรรมบริการด้านอื่น ๆ	134.6	10,217.6	-	3.9	6.7	6.7	0.3	11.1	4.0	19. Other service activities	
20. กิจกรรมการจ้างงานในครัวเรือนส่วนบุคคล การผลิตสินค้าและบริการที่จัดทำขึ้นเองเพื่อใช้ในครัวเรือน	172.3	7,594.2	0.2	12.9	1.6	94.9	1.6	67.3	9.2	20. Activities of households as employers; undifferentiated goods and services-producing activities of households for own use	
21. กิจกรรมขององค์การระหว่างประเทศ	2.0	17,002.8	-	-	-	-	-	-	-	21. Activities of extraterritorial organizations and bodies	
22. ไม่ทราบ	19.8	16,710.4	-	-	-	-	-	-	-	22. Unknown	

ไตรมาสที่ 4/2557 : Quarter: 4/2014

หน่วยเป็นพัน : In Thousands

ตารางที่ 15 จำนวนลูกจ้าง จำแนกตามค่าจ้างเฉลี่ย ผลประโยชน์อื่นๆ ที่ได้รับ อุตสาหกรรม เพศ และเขตการปกครอง ทวีราชอาณาจักร (ต่อ)

TABLE 15 EMPLOYEE BY AVERAGE WAGE, FRINGE BENEFIT, INDUSTRY, SEX AND AREA, WHOLE KINGDOM (Contd.)

อุตสาหกรรม	จำนวนลูกจ้าง	ค่าจ้างเฉลี่ย	ลูกจ้างที่ได้รับผลประโยชน์อื่นๆ										INDUSTRY
			ในเขตเทศบาล MUNICIPAL AREA					Employee Receive Fringe Benefit					
			Total	Average	Wage	โบนัส	ค่าล่วงเวลา	In Cash	เงินอื่นๆ	อาหาร	เครื่องแต่งกาย	ที่อยู่อาศัย	
Employee			Bonus	Overtime	Other Income	Food	Clothes	Housing	Others				
ยอดรวม	9,896.1	16,007.0	1,438.8	777.1	18.0	538.4	314.2	TOTAL					
ชาย	5,250.2	16,569.5	784.9	357.9	11.1	308.5	161.8	MALE					
1 เกษตรกรรม การป่าไม้ และการประมง	192.5	6,743.2	5.6	26.9	-	12.4	3.8	1. Agriculture, forestry and fishing					
2. การทำเหมืองแร่ และเหมืองหิน	21.9	18,997.8	3.1	1.9	-	0.8	0.9	2. Mining and quarrying					
3. การผลิต	1,516.5	15,088.4	273.6	131.5	4.3	49.6	89.9	3. Manufacturing					
4. ไฟฟ้า ก๊าซ ไอน้ำ และระบบปรับอากาศ	61.5	30,134.7	12.3	-	0.7	0.6	0.3	4. Electricity, gas, steam and air conditioning supply					
5. การจัดหา น้ำ การจัดการ และการบำบัดน้ำเสีย ของเสีย และสิ่งปฏิกูล	37.8	16,593.5	1.2	-	-	19.4	12.3	5. Water supply; sewerage, waste management and remediation activities					
6. การก่อสร้าง	554.1	12,517.2	16.4	14.4	0.1	52.3	24.8	6. Construction					
7. การขนส่ง และการขนถ่าย การซ่อมยานยนต์	807.5	13,395.4	84.8	31.2	2.3	41.2	6.9	7. Wholesale and retail trade; repair of motor vehicles and motorcycles					
8. การขนส่ง และสถานที่เก็บสินค้า	306.7	17,235.4	50.5	10.4	0.2	12.4	3.1	8. Transportation and storage					
9. ที่พักแรมและบริการด้านอาหาร	227.9	11,524.5	65.9	111.6	1.7	15.0	7.5	9. Accommodation and food service activities					
10. ข้อมูลข่าวสารและการสื่อสาร	98.4	26,689.1	5.6	1.5	0.1	0.3	0.2	10. Information and communication					
11. กิจกรรมทางการเงินและการประกันภัย	142.4	46,961.9	16.4	2.9	-	0.6	1.5	11. Financial and insurance activities					
12. กิจกรรมอสังหาริมทรัพย์	34.7	23,388.4	2.0	1.8	-	3.4	1.9	12. Real estate activities					
13. กิจกรรมทางวิชาชีพ วิทยาศาสตร์ และเทคนิค	77.1	29,671.5	3.3	0.1	-	3.1	0.2	13. Professional, scientific and technical activities					
14. กิจกรรมการบริหารและการบริการสนับสนุน	168.9	12,936.6	17.7	5.6	-	2.0	2.8	14. Administrative and support service activities					
15. การบริหารราชการ การป้องกันประเทศ การประกันสังคม	525.3	19,214.3	132.6	8.5	0.4	62.1	1.6	15. Public administration and defence; compulsory social security					
16. การศึกษา	228.0	25,531.4	68.9	0.8	1.3	17.9	1.5	16. Education					
17. กิจกรรมด้านสุขภาพและงานสังคมสงเคราะห์	97.1	19,872.0	19.1	1.0	0.1	6.7	0.6	17. Human health and social work activities					
18. ศิลปะ ความบันเทิง และันทนาการ	30.6	11,083.8	3.4	1.5	-	0.4	0.8	18. Arts, entertainment and recreation					
19. กิจกรรมบริการด้านอื่น ๆ	75.6	11,560.1	1.6	2.3	0.0	4.2	0.4	19. Other service activities					
20. กิจกรรมการจ้างงานในครัวเรือนส่วนบุคคล การผลิตสินค้าและบริการที่ขึ้นเองเพื่อใช้ในครัวเรือน	26.8	11,185.1	1.1	4.0	-	4.2	0.8	20. Activities of households as employers; undifferentiated goods and services-producing activities of households for own use					
21. กิจกรรมขององค์การระหว่างประเทศ	1.6	28,118.4	-	-	-	-	-	21. Activities of extraterritorial organizations and bodies					
22. ไม่ทราบ	17.1	14,520.4	-	-	-	-	-	22. Unknown					

ไตรมาสที่ 4/2557 : Quarter 4/2014

หน่วยเป็นพัน : In Thousands

ตารางที่ 15 จำนวนลูกจ้าง จำแนกตามค่าจ้างเฉลี่ย ผลประโยชน์อื่นๆ ที่ได้รับ อุตสาหกรรม เพศ และเขตการปกครอง ทั่วราชอาณาจักร (ต่อ)

TABLE 15 EMPLOYEE BY AVERAGE WAGE, FRINGE BENEFIT, INDUSTRY, SEX AND AREA, WHOLE KINGDOM (Contd.)

อุตสาหกรรม	จำนวนลูกจ้าง	ค่าจ้างเฉลี่ย	ลูกจ้างที่ได้รับผลประโยชน์อื่นๆ										INDUSTRY
			ได้รับเป็นเงิน In Cash		Employee Receive Fringe Benefit		ได้รับเป็นสิ่งของ In Kind		อื่นๆ		FEMALE		
			โบนัส	ค่าล่วงเวลา	เงินอื่นๆ	อาหาร	เครื่องแต่งกาย	ที่อยู่อาศัย	อื่นๆ				
Employee	Average	Wage	Bonus	Overtime	Other Income	Food	Clothes	Housing	Others				
หญิง	4,646.0	15,371.4	8.5	457.0	653.9	419.2	6.9	229.9	152.4				
1. เกษตรกรรม การป่าไม้ และการประมง	121.6	5,629.2	-	1.3	3.3	7.1	-	2.7	3.4	1. Agriculture, forestry and fishing			
2. การทำเหมืองแร่ และเหมืองหิน	5.2	38,460.6	-	0.3	0.1	-	-	-	-	2. Mining and quarrying			
3. การผลิต	1,298.5	12,312.5	1.9	293.1	226.9	116.7	3.2	17.3	95.6	3. Manufacturing			
4. ไฟฟ้า ก๊าซ ไอน้ำและระบบปรับอากาศ	19.7	26,790.0	0.1	0.5	3.6	-	-	0.1	0.7	4. Electricity, gas, steam and air conditioning supply			
5. การจัดหา การจัดการและการบำบัดน้ำเสีย ของเสีย และสิ่งปฏิกูล	18.2	13,790.7	-	3.6	0.3	-	-	8.3	5.6	5. Water supply; sewerage, waste management and remediation activities			
6. การก่อสร้าง	123.9	10,717.2	0.1	6.8	2.7	1.3	0.1	15.3	13.1	6. Construction			
7. การขายส่ง และการขายปลีก การซ่อมยานยนต์	669.0	14,035.5	1.3	24.4	69.1	20.5	0.7	20.0	2.8	7. Wholesale and retail trade; repair of motor vehicles and motorcycles			
8. การขนส่ง และสถานที่เก็บสินค้า	125.4	19,935.7	-	8.0	9.7	1.9	-	3.5	-	8. Transportation and storage			
9. ที่พักแรมและบริการด้านอาหาร	357.2	10,031.8	0.4	16.2	75.0	171.6	2.1	20.6	8.7	9. Accommodation and food service activities			
10. ข้อมูลข่าวสารและการสื่อสาร	76.3	33,024.8	-	5.4	4.2	0.8	-	0.5	-	10. Information and communication			
11. กิจกรรมทางการเงินและการประกันภัย	248.9	24,539.3	0.7	4.4	19.4	1.1	0.3	1.9	2.1	11. Financial and insurance activities			
12. กิจกรรมอสังหาริมทรัพย์	55.0	14,670.2	-	1.3	3.3	2.5	-	9.4	0.8	12. Real estate activities			
13. กิจกรรมทางวิชาชีพ วิทยาศาสตร์ และเทคนิค	99.2	22,060.6	-	2.5	1.2	0.3	-	0.4	0.3	13. Professional, scientific and technical activities			
14. กิจกรรมการบริหารและการสนับสนุน	144.2	12,455.3	-	4.0	11.9	1.6	-	4.0	1.5	14. Administrative and support service activities			
15. การบริหารราชการ การป้องกันประเทศ การประกันสังคม	317.8	18,567.7	1.8	4.8	30.5	1.0	0.1	22.1	0.9	15. Public administration and defence; compulsory social security			
16. การศึกษา	410.4	23,137.3	1.8	3.2	120.3	8.2	-	14.5	2.4	16. Education			
17. กิจกรรมด้านสุขภาพและงานสังคมสงเคราะห์	286.1	19,114.4	0.3	62.3	47.6	3.8	-	18.8	2.0	17. Human health and social work activities			
18. ศิลปะ ความบันเทิง และนันทนาการ	37.0	9,626.4	0.1	2.3	7.5	1.4	-	1.0	0.5	18. Arts, entertainment and recreation			
19. กิจกรรมบริการด้านอื่น ๆ	86.1	11,334.3	-	2.8	15.7	3.2	0.3	10.3	3.8	19. Other service activities			
20. กิจกรรมการจ้างงานในครัวเรือนส่วนบุคคล การผลิตสินค้าและบริการที่ขึ้นเองเพื่อใช้ในครัวเรือน	126.2	7,973.0	0.1	9.9	1.5	76.3	0.2	59.3	8.3	20. Activities of households as employers; undifferentiated goods and services-producing activities of households for own use			
21. กิจกรรมขององค์การระหว่างประเทศ	1.9	17,632.4	-	-	-	-	-	-	-	21. Activities of extraterritorial organizations and bodies			
22. ไม่ทราบ	18.4	16,997.1	-	-	-	-	-	-	-	22. Unknown			

ไตรมาสที่ 4/2557 : Quarter 4/2014

หน่วยเป็นพัน : In Thousands

ตารางที่ 15 จำนวนลูกจ้าง จำนวนตามค่าจ้างเฉลี่ย ผลประโยชน์อื่นๆ ที่ได้รับ อุตสาหกรรม และเขตการปกครอง ทั่วราชอาณาจักร (ต่อ)

TABLE 15 EMPLOYEE BY AVERAGE WAGE, FRINGE BENEFIT, INDUSTRY, AND AREA, WHOLE KINGDOM (Contd.)

อุตสาหกรรม	จำนวนลูกจ้าง Total Employee	ค่าจ้างเฉลี่ย		ลูกจ้างที่ได้รับผลประโยชน์อื่นๆ					ได้รับเป็นสิ่งของ			INDUSTRY	
		Average	Wage	โบนัส	ค่าล่วงเวลา	เงินอื่นๆ	อาหาร	เครื่องแต่งกาย	ที่อยู่อาศัย	อื่นๆ			
				Bonus	Overtime	Other Income	Food	Clothes	Housing	Others			
นอเขตเทศบาล NON-MUNICIPAL AREA													
ยอดรวม	7,884.4	10,536.2	820.2	13.4	820.2	1,104.7	586.1	20.2	253.9	404.4	TOTAL		
ชาย	4,480.6	10,599.6	409.4	9.1	409.4	596.8	289.6	9.3	168.0	201.0	MALE		
1 เกษตรกรรม การป่าไม้ และการประมง	776.0	5,934.8	1.8	0.7	1.8	9.9	58.6	0.3	53.3	14.1	1. Agriculture, forestry and fishing		
2. การทำเหมืองแร่ และเหมืองหิน	23.4	9,649.2	-	-	0.7	4.4	0.6	-	1.4	-	2. Mining and quarrying		
3. การผลิต	1,185.8	11,675.0	4.7	323.3	272.3	125.5	2.6	37.4	123.5	3. Manufacturing			
4. ไฟฟ้า ก๊าซ ไอน้ำ และระบบปรับอากาศ	44.4	18,900.5	0.2	3.6	9.4	1.0	-	-	1.4	0.9	4. Electricity, gas, steam and air conditioning supply		
5. การจัดหา การจัดการ และการบำบัดน้ำเสีย	25.1	11,346.1	-	1.4	1.4	0.9	-	-	4.2	-	5. Water supply; sewerage, waste management and remediation activities		
6. การก่อสร้าง	812.9	8,382.2	-	12.5	15.1	22.0	1.0	13.4	45.5	6. Construction			
7. การขนส่ง และการขายปลีก การซ่อมยานยนต์	438.2	9,544.9	0.7	17.6	43.4	27.8	3.0	9.6	1.6	7. Wholesale and retail trade; repair of motor vehicles and motorcycles			
8. การขนส่ง และสถานที่เก็บสินค้า	128.9	13,452.3	0.4	16.7	23.7	3.0	0.3	2.8	3.1	8. Transportation and storage			
9. ที่พักแรมและบริการด้านอาหาร	81.2	11,185.8	-	2.4	21.6	37.4	0.2	3.8	2.6	9. Accommodation and food service activities			
10. ข้อมูลข่าวสารและการสื่อสาร	17.7	17,258.5	-	-	1.3	0.3	-	0.5	-	10. Information and communication			
11. กิจกรรมทางการเงินและการประกันภัย	38.6	19,915.4	0.8	1.1	9.9	-	0.7	0.1	1.1	11. Financial and insurance activities			
12. กิจกรรมอสังหาริมทรัพย์	7.9	13,870.6	-	0.4	-	-	-	0.7	0.7	12. Real estate activities			
13. กิจกรรมทางวิชาชีพ วิทยาศาสตร์ และเทคนิค	24.4	15,660.5	-	-	4.5	-	-	0.9	-	13. Professional, scientific and technical activities			
14. กิจกรรมการบริหารและการบริการสนับสนุน	58.4	10,492.3	-	8.6	7.4	1.3	0.4	0.6	1.0	14. Administrative and support service activities			
15. การบริหารราชการ การป้องกันประเทศ	489.3	12,820.8	1.4	8.8	99.9	5.3	0.6	25.8	6.1	15. Public administration and defence; compulsory social security			
16. การศึกษา	170.1	23,385.4	0.2	3.2	59.9	2.5	-	8.0	0.1	16. Education			
17. กิจกรรมด้านสุขภาพและงานสังคมสงเคราะห์	51.5	14,728.1	-	5.9	7.9	0.6	0.2	1.5	0.4	17. Human health and social work activities			
18. ศิลปะ ความบันเทิง และนันทนาการ	24.3	8,489.5	-	1.0	1.9	0.8	-	1.1	-	18. Arts, entertainment and recreation			
19. กิจกรรมบริการด้านอื่น ๆ	68.5	7,710.9	-	0.6	2.5	1.9	-	1.0	0.2	19. Other service activities			
20. กิจกรรมการทำงานในครัวเรือนส่วนบุคคล	13.7	9,319.0	-	-	0.4	0.1	-	0.3	-	20. Activities of households as employers; undifferentiated goods and services-producing activities of households for own use			
21. กิจกรรมขององค์กรระหว่างประเทศ	0.3	15,050.0	-	-	-	-	-	-	-	21. Activities of extraterritorial organizations and bodies			
22. ไม่ทราบ	-	-	-	-	-	-	-	-	-	-	22. Unknown		

ไตรมาสที่ 4/2557 : Quarter 4/2014

หน่วยเป็นพัน : In Thousands

ตารางที่ 15 จำนวนลูกจ้าง จำแนกตามค่าจ้างเฉลี่ย ผลประโยชน์อื่น ๆ ที่ได้รับ อุตสาหกรรม เพศ และเขตการปกครอง ราชอาณาจักร (ต่อ)

TABLE 15 EMPLOYEE BY AVERAGE WAGE, FRINGE BENEFIT, INDUSTRY, SEX AND AREA, WHOLE KINGDOM (Contd.)

อุตสาหกรรม	จำนวนลูกจ้าง Total Employee	ค่าจ้างเฉลี่ย Average Wage	นอกเขตเทศบาล NON-MUNICIPAL AREA										INDUSTRY
			ลูกจ้างที่ได้รับผลประโยชน์อื่น ๆ					Employee Receive Fringe Benefit					
			ได้รับเป็นเงิน In Cash	ค่าล่วงเวลา Overtime	โบนัส Bonus	เงินอื่น ๆ Other Income	อาหาร Food	เครื่องแต่งกาย Clothes	ที่อยู่อาศัย Housing	อื่นๆ Others	ได้รับเป็นสิ่งของ In Kind		
หญิง	3,403.9	10,452.8	410.8	4.3	4.3	507.9	296.5	10.9	85.9	203.4	FEMALE		
1. เกษตรกรรม การป่าไม้ และการประมง	534.0	4,975.3	2.6	-	-	5.0	35.4	1.1	24.6	14.4	1. Agriculture, forestry and fishing		
2. การทำเหมืองแร่ และเหมืองหิน	4.3	10,867.8	-	-	-	-	-	-	0.7	-	2. Mining and quarrying		
3. การผลิต	1,115.8	9,574.2	324.7	1.9	1.9	250.1	132.4	3.3	13.4	159.7	3. Manufacturing		
4. ไฟฟ้า ก๊าซ ไอน้ำและระบบปรับอากาศ	9.9	23,710.5	1.3	-	-	2.4	-	-	-	-	0.8 4. Electricity, gas, steam and air conditioning supply		
5. การจัดหา การจัดการและการบำบัดน้ำเสีย ของเสีย และสิ่งปฏิกูล	11.7	9,813.2	0.4	-	-	0.5	-	-	1.1	-	5. Water supply; sewerage, waste management and remediation activities		
6. การก่อสร้าง	156.9	7,358.3	1.5	-	-	1.0	2.4	-	2.5	17.4	6. Construction		
7. การขายส่ง และการขายปลีก การซ่อมยานยนต์	336.2	9,506.8	16.0	0.2	0.2	37.5	12.1	2.1	4.5	2.0	7. Wholesale and retail trade; repair of motor vehicles and motorcycles		
8. การขนส่ง และสถานที่เก็บสินค้า	20.4	17,434.5	0.5	-	-	1.9	1.7	-	0.3	1.5	8. Transportation and storage		
9. ที่พักแรมและบริการด้านอาหาร	155.8	7,731.1	5.3	0.2	0.2	21.5	69.8	0.1	4.3	2.5	9. Accommodation and food service activities		
10. ข้อมูลข่าวสารและการสื่อสาร	17.9	16,582.4	3.3	-	-	4.0	-	-	-	-	10. Information and communication		
11. กิจกรรมทางการเงินและการประกันภัย	70.7	18,187.9	2.4	0.4	0.4	7.6	-	-	-	-	11. Financial and insurance activities		
12. กิจกรรมอสังหาริมทรัพย์	14.3	9,909.1	-	-	-	2.0	-	-	2.2	-	12. Real estate activities		
13. กิจกรรมทางวิชาชีพ วิทยาศาสตร์ และเทคนิค	22.8	16,582.4	2.0	-	-	1.6	0.9	-	0.9	-	13. Professional, scientific and technical activities		
14. กิจกรรมการบริหารและการบริการสนับสนุน	39.4	9,797.6	2.4	-	-	3.1	3.3	0.1	1.1	1.6	14. Administrative and support service activities		
15. การบริหารราชการ การป้องกันประเทศ การประกันสังคม	252.4	13,292.3	1.7	0.3	0.3	23.6	0.8	-	8.0	0.5 15. Public administration and defence; compulsory social security			
16. การศึกษา	320.8	19,880.9	2.9	0.9	0.9	103.1	8.2	1.5	7.4	1.4	16. Education		
17. กิจกรรมด้านสุขภาพและงานสังคมสงเคราะห์	201.8	13,843.8	39.1	0.3	0.3	36.7	7.0	1.2	5.7	0.4	17. Human health and social work activities		
18. ศิลปะ ความบันเทิง และนันทนาการ	22.6	8,732.2	0.8	-	-	5.3	0.5	0.1	0.5	0.2	18. Arts, entertainment and recreation		
19. กิจกรรมบริการด้านอื่น ๆ	48.5	8,235.3	1.2	-	-	1.3	3.5	-	0.9	0.1	19. Other service activities		
20. กิจกรรมการจ้างงานในครัวเรือนส่วนบุคคล การผลิตสินค้าและบริการที่ตนเองเพื่อใช้ในครัวเรือน	46.1	6,557.8	3.0	0.1	0.1	0.1	18.6	1.4	8.0	0.9 20. Activities of households as employers; undifferentiated goods and services-producing activities of households for own use			
21. กิจกรรมขององค์กรระหว่างประเทศ	0.2	10,000.0	-	-	-	-	-	-	-	-	21. Activities of extraterritorial organizations and bodies		
22. ไม่ทราบ	1.4	13,056.9	-	-	-	-	-	-	-	-	22. Unknown		

ไตรมาสที่ 4/2557 : Quarter 4/2014

หน่วยเป็นพัน : in Thousands

ตารางที่ 16 จำนวนลูกจ้างเอกชน จำนวนตามค่าจ้างเฉลี่ย และประโยชน์ที่ได้รับ อุตสาหกรรม และเพศ ทหาราชอาณาจักร
TABLE 16 PRIVATE EMPLOYEE BY AVERAGE WAGE, FRINGE BENEFIT, INDUSTRY AND SEX, WHOLE KINGDOM

อุตสาหกรรม Industry	จำนวนลูกจ้าง เอกชน Total Private Employee	ลูกจ้างเอกชนที่ได้รับผลประโยชน์ Private Employee Receive Fringe Benefit										ค่าจ้างเฉลี่ย Average Wage	ค่าจ้างเฉลี่ย In Kind Housing Others	อุตสาหกรรม INDUSTRY
		โบนัส Bonus	ค่าล่วงเวลา Overtime	เงินอื่นๆ Other Income	อาหาร Food	เครื่องนุ่งห่ม Clothes	ที่อยู่อาศัย Housing	อื่นๆ Others	ได้รับเป็นเงิน In Cash	ได้รับเป็นสิ่งของ In Kind	อื่นๆ Others			
ชาย	7,930.2	14.6	901.7	951.5	629.5	18.2	330.5	349.1					MALE	
1 เกษตรกรรม ปลูกไม้ และการประมง	962.0	0.9	4.7	13.8	85.4	0.3	62.3	17.8	1. Agriculture, forestry and fishing				17.8 1. Agriculture, forestry and fishing	
2. การทำเหมืองแร่ และเหมืองหิน	45.3	-	3.8	7.4	2.5	-	2.2	0.9	2. Mining and quarrying				0.9 2. Mining and quarrying	
3. การผลิต	2,684.3	7.0	664.4	543.9	256.6	6.8	86.3	213.2	3. Manufacturing				213.2 3. Manufacturing	
4. ไฟฟ้า ก๊าซ ไอน้ำ และระบบปรับอากาศ	13.7	-	2.5	2.4	1.0	-	0.9	0.8	4. Electricity, gas, steam and air conditioning supply				0.8 4. Electricity, gas, steam and air conditioning supply	
5. การจัดหา น้ำ การจัดการและการบำบัดน้ำเสีย ของเสีย และสิ่งปฏิกูล	26.8	-	12.7	0.1	0.9	-	17.2	12.3	5. Water supply; sewerage, waste management and remediation activities				12.3 5. Water supply; sewerage, waste management and remediation activities	
6. การก่อสร้าง	1,361.5	-	37.3	31.0	36.4	1.1	62.7	70.3	6. Construction				70.3 6. Construction	
7. การขนส่ง และการขอยืม การซ่อมยานยนต์	1,245.2	4.9	60.4	128.2	59.0	5.3	50.8	8.5	7. Wholesale and retail trade; repair of motor vehicles and motorcycles				8.5 7. Wholesale and retail trade; repair of motor vehicles and motorcycles	
8. การขนส่ง และสถานที่เก็บสินค้า	349.3	0.4	44.1	62.8	12.7	0.5	10.5	4.2	8. Transportation and storage				4.2 8. Transportation and storage	
9. ที่พักแรมและบริการด้านอาหาร	308.5	0.1	15.0	87.5	149.0	1.9	18.8	10.1	9. Accommodation and food service activities				10.1 9. Accommodation and food service activities	
10. ข้อมูลข่าวสารและการสื่อสาร	95.2	-	4.8	5.0	1.9	-	-	0.2	10. Information and communication				0.2 10. Information and communication	
11. กิจกรรมทางการเงินและการประกันภัย	149.5	1.0	6.8	21.6	2.9	0.7	0.3	1.9	11. Financial and insurance activities				1.9 11. Financial and insurance activities	
12. กิจกรรมอสังหาริมทรัพย์	41.4	-	3.8	2.0	1.8	-	4.1	2.6	12. Real estate activities				2.6 12. Real estate activities	
13. กิจกรรมทางวิชาชีพ วิทยาศาสตร์ และเทคนิค	80.0	-	1.1	5.4	0.1	-	1.1	0.2	13. Professional, scientific and technical activities				0.2 13. Professional, scientific and technical activities	
14. กิจกรรมการบริหารและการบริการ	226.4	-	32.3	24.3	7.0	0.4	2.2	3.8	14. Administrative and support service activities				3.8 14. Administrative and support service activities	
15. การบริหารราชการ การป้องกันประเทศ การประกันสังคม	-	-	-	-	-	-	-	-	15. Public administration and defence; compulsory social security				- 15. Public administration and defence; compulsory social security	
16. การศึกษา	72.0	-	1.8	3.7	1.6	1.1	0.7	-	16. Education				- 16. Education	
17. กิจกรรมด้านสุขภาพและงานสังคมสงเคราะห์	28.8	-	2.1	2.6	0.3	-	0.2	-	17. Human health and social work activities				- 17. Human health and social work activities	
18. ศิลปะ ความบันเทิง และนันทนาการ	42.1	-	1.1	4.2	2.3	-	0.7	0.8	18. Arts, entertainment and recreation				0.8 18. Arts, entertainment and recreation	
19. กิจกรรมบริการด้านอื่น ๆ	139.7	0.3	1.8	4.1	4.2	0.0	5.2	0.6	19. Other service activities				0.6 19. Other service activities	
20. กิจกรรมการจ้างงานในครัวเรือนส่วนบุคคล	40.5	-	1.3	1.5	4.1	-	4.6	0.8	20. Activities of households as employers; undifferentiated goods and services-producing activities of households for own use				0.8 20. Activities of households as employers; undifferentiated goods and services-producing activities of households for own use	
21. กิจกรรมขององค์กรระหว่างประเทศ	1.9	-	-	-	-	-	-	-	21. Activities of extraterritorial organizations and bodies				- 21. Activities of extraterritorial organizations and bodies	
22. ไม่ทราบ	16.3	-	-	-	-	-	-	-	22. Unknown				- 22. Unknown	
หญิง	6,341.3	6.3	770.2	799.9	695.9	15.9	233.3	347.6					FEMALE	
1 เกษตรกรรม ปลูกไม้ และ การประมง	652.0	-	3.9	8.2	42.5	1.1	27.3	17.8	1. Agriculture, forestry and fishing				17.8 1. Agriculture, forestry and fishing	
2. การทำเหมืองแร่ และเหมืองหิน	9.4	-	0.3	0.1	-	-	0.7	-	2. Mining and quarrying				- 2. Mining and quarrying	
3. การผลิต	2,399.8	3.6	617.8	476.9	249.0	6.5	30.0	255.3	3. Manufacturing				255.3 3. Manufacturing	
4. ไฟฟ้า ก๊าซ ไอน้ำ และระบบปรับอากาศ	4.3	-	0.5	1.0	-	-	-	0.5	4. Electricity, gas, steam and air conditioning supply				0.5 4. Electricity, gas, steam and air conditioning supply	
5. การจัดหา น้ำ การจัดการและการบำบัดน้ำเสีย ของเสีย และสิ่งปฏิกูล	13.0	-	4.0	0.5	-	-	6.7	5.6	5. Water supply; sewerage, waste management and remediation activities				5.6 5. Water supply; sewerage, waste management and remediation activities	
6. การก่อสร้าง	278.0	0.1	8.4	3.0	3.7	0.1	16.1	30.5	6. Construction				30.5 6. Construction	
7. การขนส่ง และการขอยืม การซ่อมยานยนต์	1,002.5	1.5	40.3	106.6	32.5	2.8	24.5	4.8	7. Wholesale and retail trade; repair of motor vehicles and motorcycles				4.8 7. Wholesale and retail trade; repair of motor vehicles and motorcycles	
8. การขนส่ง และสถานที่เก็บสินค้า	109.0	-	7.4	6.6	2.3	-	2.9	1.0	8. Transportation and storage				1.0 8. Transportation and storage	
9. ที่พักแรมและบริการด้านอาหาร	508.7	0.6	21.5	96.2	239.0	2.2	24.8	11.2	9. Accommodation and food service activities				11.2 9. Accommodation and food service activities	
10. ข้อมูลข่าวสารและการสื่อสาร	77.2	-	8.2	8.1	0.8	-	0.5	-	10. Information and communication				- 10. Information and communication	
11. กิจกรรมทางการเงินและการประกันภัย	267.7	0.3	6.8	23.7	1.0	0.2	1.5	2.1	11. Financial and insurance activities				2.1 11. Financial and insurance activities	
12. กิจกรรมอสังหาริมทรัพย์	68.0	-	1.3	5.3	2.5	-	11.6	0.8	12. Real estate activities				0.8 12. Real estate activities	
13. กิจกรรมทางวิชาชีพ วิทยาศาสตร์ และเทคนิค	101.2	-	4.3	1.6	0.7	-	0.1	0.3	13. Professional, scientific and technical activities				0.3 13. Professional, scientific and technical activities	
14. กิจกรรมการบริหารและการบริการ	181.9	-	6.4	15.0	4.9	0.1	5.1	3.1	14. Administrative and support service activities				3.1 14. Administrative and support service activities	
15. การบริหารราชการ การป้องกันประเทศ การประกันสังคม	-	-	-	-	-	-	-	-	15. Public administration and defence; compulsory social security				- 15. Public administration and defence; compulsory social security	
16. การศึกษา	156.4	-	2.5	7.3	10.6	0.9	1.5	0.9	16. Education				0.9 16. Education	
17. กิจกรรมด้านสุขภาพและงานสังคมสงเคราะห์	134.1	-	17.7	9.8	3.0	-	0.6	-	17. Human health and social work activities				- 17. Human health and social work activities	
18. ศิลปะ ความบันเทิง และนันทนาการ	52.4	0.1	2.2	11.6	1.9	0.1	0.9	0.7	18. Arts, entertainment and recreation				0.7 18. Arts, entertainment and recreation	
19. กิจกรรมบริการด้านอื่น ๆ	132.1	-	3.9	16.7	6.7	0.3	11.1	4.0	19. Other service activities				4.0 19. Other service activities	
20. กิจกรรมการจ้างงานในครัวเรือนส่วนบุคคล	172.3	0.2	12.9	1.6	94.9	1.6	67.3	9.2	20. Activities of households as employers; undifferentiated goods and services-producing activities of households for own use				9.2 20. Activities of households as employers; undifferentiated goods and services-producing activities of households for own use	
21. กิจกรรมขององค์กรระหว่างประเทศ	2.0	-	-	-	-	-	-	-	21. Activities of extraterritorial organizations and bodies				- 21. Activities of extraterritorial organizations and bodies	
22. ไม่ทราบ	19.3	-	-	-	-	-	-	-	22. Unknown				- 22. Unknown	

ตารางที่ 16 จำนวนลูกจ้างเอกชน จำแนกตามค่าจ้างเฉลี่ย ผลประโยชน์ที่ได้รับ อุตสาหกรรม เพศ และเขตการปกครอง ราชอาณาจักร (ต่อ)

TABLE 16 PRIVATE EMPLOYEE BY AVERAGE WAGE, FRINGE BENEFIT, INDUSTRY, SEX AND AREA, WHOLE KINGDOM (Contd.)

อุตสาหกรรม	ในเขตเทศบาล MUNICIPAL AREA										INDUSTRY
	จำนวนลูกจ้าง		ได้รับเป็นเงิน In Cash		ลูกจ้างเอกชนที่ได้รับผลประโยชน์อื่น ๆ Private Employee Receive Fringe Benefit		ได้รับเป็นสิ่งของ In Kind		อื่น ๆ		
	Total Private Employee	ค่าจ้างเฉลี่ย Average Wage	โบนัส Bonus	ค่าล่วงเวลา Overtime	เงินอื่น ๆ Other Income	อาหาร Food	เครื่องแต่งกาย Clothes	ที่อยู่อาศัย Housing	Others		
หญิง	3,689.9	13,439.7	3.7	398.1	457.8	413.4	6.8	168.8	147.8	FEMALE	
1. เกษตรกรรม การป่าไม้ และการประมง	120.9	5,516.4	-	1.3	3.3	7.1	-	2.7	3.4	1. Agriculture, forestry and fishing	
2. การทำเหมืองแร่ และเหมืองหิน	5.2	38,460.6	-	0.3	0.1	-	-	-	-	2. Mining and quarrying	
3. การผลิต	1,287.4	12,168.5	1.7	293.1	226.9	116.7	3.2	16.7	95.6	3. Manufacturing	
4. ไฟฟ้า ก๊าซ ไอน้ำ และระบบปรับอากาศ	3.4	22,657.1	-	0.5	0.9	-	-	-	0.5	4. Electricity, gas, steam and air conditioning supply	
5. การจัดหา น้ำ การจัดการ และการบำบัดน้ำเสีย ของเสีย และสิ่งปฏิกูล	6.7	9,072.2	-	3.6	-	-	-	5.6	5.6	5. Water supply; sewerage, waste management and remediation activities	
6. การก่อสร้าง	121.4	10,610.2	0.1	6.8	2.1	1.3	0.1	13.7	13.1	6. Construction	
7. การขนส่ง และการขายปลีก การซ่อมยานยนต์	666.9	13,987.4	1.3	24.4	69.1	20.5	0.7	20.0	2.8	7. Wholesale and retail trade; repair of motor vehicles and motorcycles	
8. การขนส่ง และสถานที่เก็บสินค้า	96.8	16,957.9	-	6.9	6.1	1.9	-	2.6	-	8. Transportation and storage	
9. ที่พักแรมและบริการด้านอาหาร	354.9	10,029.4	0.4	16.2	74.7	171.2	2.1	20.6	8.7	9. Accommodation and food service activities	
10. ข้อมูลข่าวสารและการสื่อสาร	67.5	23,555.6	-	4.8	4.2	0.8	-	0.5	-	10. Information and communication	
11. กิจกรรมทางการเงินและการประกันภัย	212.6	23,612.1	-	4.4	17.9	1.0	0.2	1.5	2.1	11. Financial and insurance activities	
12. กิจกรรมอสังหาริมทรัพย์	53.7	14,788.7	-	1.3	3.3	2.5	-	9.4	0.8	12. Real estate activities	
13. กิจกรรมทางวิชาชีพ วิทยาศาสตร์ และเทคนิค	85.3	22,653.6	-	2.5	0.9	0.3	-	-	0.3	13. Professional, scientific and technical activities	
14. กิจกรรมการบริหารและการบริการสนับสนุน	143.0	12,438.7	-	4.0	11.9	1.6	-	4.0	1.5	14. Administrative and support service activities	
15. การบริหารราชการ การป้องกันประเทศ การประกันสังคม	-	-	-	-	-	-	-	-	-	15. Public administration and defence; compulsory social security	
16. การศึกษา	99.0	17,095.3	-	2.5	6.1	5.8	-	1.2	0.9	16. Education	
17. กิจกรรมด้านสุขภาพและงานสังคมสงเคราะห์	100.3	16,709.2	-	11.4	6.3	1.8	-	0.2	-	17. Human health and social work activities	
18. ศิลปะ ความบันเทิง และนันทนาการ	34.0	9,163.5	0.1	1.5	7.1	1.4	-	0.8	0.5	18. Arts, entertainment and recreation	
19. กิจกรรมบริการด้านอื่น ๆ	84.7	11,345.8	-	2.8	15.6	3.2	0.3	10.3	3.8	19. Other service activities	
20. กิจกรรมการจ้างงานในครัวเรือนส่วนบุคคล การผลิตสินค้าและบริการที่ตนเองทำใช้ในครัวเรือน	126.2	7,973.0	0.1	9.9	1.5	76.3	0.2	59.3	8.3	20. Activities of households as employers, undifferentiated goods and services-producing activities of households for own use	
21. กิจกรรมขององค์กรระหว่างประเทศ	1.9	17,632.4	-	-	-	-	-	-	-	21. Activities of extraterritorial organizations and bodies	
22. ไม่ทราบ	18.4	16,997.1	-	-	-	-	-	-	-	22. Unknown	

ไตรมาสที่ 4/2557 : Quarter 4/2014

หน่วยเป็นพัน : In Thousands

ตารางที่ 16 จำนวนลูกจ้างเอกชน จำแนกตามค่าจ้างเฉลี่ย ผลประโยชน์ที่ได้รับ อุตสาหกรรม เพศ และเขตการปกครอง ราชอาณาจักร (ต่อ)

TABLE 16 PRIVATE EMPLOYEE BY AVERAGE WAGE, FRINGE BENEFIT, INDUSTRY, SEX AND AREA, WHOLE KINGDOM (Contd.)

ไตรมาสที่ 4/2557 : Quarter 4/2014

นอกเขตเทศบาล NON-MUNICIPAL AREA

หน่วยเป็นพัน : In Thousands

อุตสาหกรรม	จำนวนลูกจ้าง เอกชน	ลูกจ้างเอกชนที่ได้รับผลประโยชน์อื่น ๆ Private Employee Receive Fringe Benefit										INDUSTRY
		ค่าจ้างเฉลี่ย	ได้รับเป็นเงิน In Cash	ได้รับเป็นสิ่งของ In Kind	โบนัส	ค่าล่วงเวลา	เงินอื่น ๆ	อาหาร	เครื่องแต่งกาย	ที่อยู่อาศัย	อื่นๆ	
	Total Private Employee	Average Wage	Bonus	Overtime	Other Income	Food	Clothes	Housing	Others			
ยอดรวม	6,319.4	9,089.3	10.0	758.2	752.2	565.0	17.7	188.6	392.5			TOTAL
ชาย	3,668.1	9,436.2	7.3	386.1	410.1	282.4	8.5	124.1	192.6			MALE
1. เกษตรกรรม การป่าไม้ และการประมง	770.3	5,860.4	0.7	1.8	8.6	58.5	0.3	50.0	14.0	1.0	1.0	1. Agriculture, forestry and fishing
2. การทำเหมืองแร่ และเหมืองหิน	23.4	9,649.2	-	0.7	4.4	0.6	-	1.4	-	2.0	2.0	2. Mining and quarrying
3. การผลิต	1,183.6	11,664.4	4.7	323.3	272.3	125.5	2.6	37.4	123.5	3.0	3.0	3. Manufacturing
4. ไฟฟ้า ก๊าซ ไอน้ำและระบบปรับอากาศ	8.7	9,851.1	-	2.0	1.2	1.0	-	0.8	0.8	4.0	4.0	4. Electricity, gas, steam and air conditioning supply
5. การจัดหน้า การจัดการและการบำบัดน้ำเสีย ของเสีย และสิ่งปฏิกูล	9.1	6,811.0	-	0.4	-	0.9	-	3.0	-	5.0	5.0	5. Water supply, sewerage, waste management and remediation activities
6. การก่อสร้าง	810.8	8,384.4	-	12.5	15.1	22.0	1.0	13.4	45.5	6.0	6.0	6. Construction
7. การขนส่ง และการขายปลีก การซ่อมยานยนต์	438.2	9,544.9	0.7	17.6	43.4	27.8	3.0	9.6	1.6	7.0	7.0	7. Wholesale and retail trade; repair of motor vehicles and motorcycles
8. การขนส่ง และสถานที่เก็บสินค้า	106.4	12,332.2	0.4	13.8	19.6	3.0	0.3	1.7	1.6	8.0	1.6	8. Transportation and storage
9. ที่พักแรมและบริการด้านอาหาร	81.2	11,185.8	-	2.4	21.6	37.4	0.2	3.8	2.6	9.0	2.6	9. Accommodation and food service activities
10. ข้อมูลข่าวสารและการสื่อสาร	8.8	15,735.9	-	-	0.2	0.3	-	-	-	10.0	-	10. Information and communication
11. กิจกรรมทางการเงินและการประกันภัย	28.3	18,910.5	0.8	1.1	8.2	-	0.7	-	1.1	11.0	1.1	11. Financial and insurance activities
12. กิจกรรมอสังหาริมทรัพย์	7.9	13,870.6	-	0.4	-	-	-	0.7	0.7	12.0	0.7	12. Real estate activities
13. กิจกรรมทางวิชาชีพ วิทยาศาสตร์ และเทคนิค	14.3	18,336.6	-	-	2.8	-	-	-	-	13.0	-	13. Professional, scientific and technical activities
14. กิจกรรมการบริหารและการบริหารสนับสนุน	57.7	10,345.3	-	8.6	6.7	1.3	0.4	0.2	1.0	14.0	0.2	14. Administrative and support service activities
15. การบริหารราชการ การป้องกันประเทศ การประกันสังคม	-	-	-	-	-	-	-	-	-	15.0	-	15. Public administration and defence; compulsory social security
16. การศึกษา	19.4	12,808.7	-	-	1.9	1.1	-	0.4	-	16.0	-	16. Education
17. กิจกรรมด้านสุขภาพและงานสังคมสงเคราะห์	3.3	14,668.3	-	-	0.2	0.2	-	-	-	17.0	-	17. Human health and social work activities
18. ศิลปะ ความบันเทิง และนันทนาการ	14.8	8,200.6	-	1.0	1.0	0.8	-	0.5	-	18.0	-	18. Arts, entertainment and recreation
19. กิจกรรมบริการด้านอื่น ๆ	67.9	7,731.7	-	0.6	2.5	1.9	-	1.0	0.2	19.0	-	19. Other service activities
20. กิจกรรมการจ้างงานในครัวเรือนส่วนบุคคล การผลิตสินค้าและบริการที่ขึ้นเองเพื่อใช้ในครัวเรือน	13.7	9,319.0	-	-	0.4	0.1	-	0.3	-	20.0	-	20. Activities of households as employers; undifferentiated goods and services-producing activities of households for own use
21. กิจกรรมขององค์การระหว่างประเทศ	0.3	15,050.0	-	-	-	-	-	-	-	21.0	-	21. Activities of extraterritorial organizations and bodies
22. ไม่ทราบ	-	-	-	-	-	-	-	-	-	22.0	-	22. Unknown

ตารางที่ 16 จำนวนลูกจ้างเอกชน จำแนกตามค่าจ้างเฉลี่ย ผลประโยชน์ที่ได้รับ อุตสาหกรรม เพศ และเขตการปกครอง ราชอาณาจักร (ต่อ)

TABLE 16 PRIVATE EMPLOYEE BY AVERAGE WAGE, FRINGE BENEFIT, INDUSTRY, SEX AND AREA, WHOLE KINGDOM (Contd.)

ไตรมาสที่ 4/2557 : Quarter 4/2014

นอกเขตเทศบาล NON-MUNICIPAL AREA

หน่วยเป็นพัน : In Thousands

อุตสาหกรรม	จำนวนลูกจ้าง เอกชน	ลูกจ้างเอกชนที่ได้รับผลประโยชน์อื่น ๆ Private Employee Receive Fringe Benefit										INDUSTRY
		ค่าจ้างเฉลี่ย	ได้รับเป็นเงิน In Cash	โบนัส	ค่าล่วงเวลา	เงินอื่น ๆ	อาหาร	เครื่องแต่งกาย	ที่อยู่อาศัย	อื่นๆ		
Total Private Employee		Average Wage	Bonus	Overtime	Other Income	Food	Clothes	Housing	Others			
หญิง	2,651.4	8,609.4	2.7	372.1	342.1	282.6	9.1	64.4	199.8		FEMALE	
1. เกษตรกรรม การป่าไม้ และการประมง	531.2	4,961.3	-	2.6	5.0	35.4	1.1	24.6	14.4	1.0	1. Agriculture, forestry and fishing	
2. การทำเหมืองแร่ และเหมืองหิน	4.3	10,867.8	-	-	-	-	-	0.7	-	-	2. Mining and quarrying	
3. การผลิต	1,112.5	9,553.4	1.9	324.7	250.1	132.4	3.3	13.4	159.7	3.0	3. Manufacturing	
4. ไฟฟ้า ก๊าซ ไอน้ำและระบบปรับอากาศ	0.9	14,106.3	-	-	0.1	-	-	-	-	-	4. Electricity, gas, steam and air conditioning supply	
5. การจัดหา น้ำ การจัดการและการบำบัดน้ำเสีย ของเสีย และสิ่งปฏิกูล	6.3	9,032.0	-	0.4	0.5	-	-	1.1	-	-	5. Water supply, sewerage, waste management and remediation activities	
6. การก่อสร้าง	156.6	7,325.0	-	1.5	1.0	2.4	-	2.5	17.4	6.0	6. Construction	
7. การขายส่ง และการขายปลีก การซ่อมยานยนต์	335.6	9,516.0	0.2	16.0	37.5	12.1	2.1	4.5	2.0	7.0	7. Wholesale and retail trade; repair of motor vehicles and motorcycles	
8. การขนส่ง และสถานที่เก็บสินค้า	12.2	13,920.5	-	0.5	0.5	0.4	-	0.3	1.0	8.0	8. Transportation and storage	
9. ที่พักแรมและบริการด้านอาหาร	153.8	7,752.4	0.2	5.3	21.5	67.8	0.1	4.3	2.5	9.0	9. Accommodation and food service activities	
10. ข้อมูลข่าวสารและการสื่อสาร	9.7	15,198.8	-	3.3	4.0	-	-	-	-	10.0	10. Information and communication	
11. กิจกรรมทางการเงินและการประกันภัย	55.1	16,777.7	0.3	2.4	5.8	-	-	-	-	11.0	11. Financial and insurance activities	
12. กิจกรรมอสังหาริมทรัพย์	14.3	9,909.1	-	-	2.0	-	-	2.2	-	12.0	12. Real estate activities	
13. กิจกรรมทางวิชาชีพ วิทยาศาสตร์ และเทคนิค	15.9	18,225.4	-	1.8	0.7	0.4	-	0.1	-	13.0	13. Professional, scientific and technical activities	
14. กิจกรรมการบริหารและการบริการสนับสนุน	38.9	9,774.2	-	2.4	3.1	3.3	0.1	1.1	1.6	14.0	14. Administrative and support service activities	
15. การบริหารราชการ การป้องกันประเทศ การประกันสังคม	-	-	-	-	-	-	-	-	-	15.0	15. Public administration and defence; compulsory social security	
16. การศึกษา	57.4	10,872.9	-	-	1.2	4.7	0.9	0.4	-	16.0	16. Education	
17. กิจกรรมด้านสุขภาพและงานสังคมสงเคราะห์	33.8	11,315.7	-	6.3	3.6	1.2	-	0.4	-	17.0	17. Human health and social work activities	
18. ศิลปะ ความบันเทิง และนันทนาการ	18.5	8,709.0	-	0.8	4.4	0.5	0.1	0.1	0.2	18.0	18. Arts, entertainment and recreation	
19. กิจกรรมบริการด้านอื่น ๆ	47.4	7,959.0	-	1.2	1.2	3.5	-	0.9	0.1	19.0	19. Other service activities	
20. กิจกรรมการจ้างงานในครัวเรือนส่วนบุคคล การผลิตสินค้าและบริการที่จำหน่ายปลีกเพื่อใช้ในครัวเรือน	46.1	6,557.8	0.1	3.0	0.1	18.6	1.4	8.0	0.9	20.0	20. Activities of households as employers, undifferentiated goods and services-producing activities of households for own use	
21. กิจกรรมขององค์การระหว่างประเทศ	0.2	10,000.0	-	-	-	-	-	-	-	21.0	21. Activities of extraterritorial organizations and bodies	
22. ไม่ทราบ	0.9	14,878.8	-	-	-	-	-	-	-	22.0	22. Unknown	

ตารางที่ 17 จำนวนลูกจ้างรัฐบาล จำนวนตามค่าจ้างเฉลี่ย ผลประโยชน์ที่ได้รับ อุตสาหกรรม เพศ และเขตการปกครอง ราชอาณาจักร (ต่อ)

TABLE 17 GOVERNMENT EMPLOYEE BY AVERAGE WAGE, FRINGE BENEFIT, INDUSTRY, SEX AND AREA, WHOLE KINGDOM(Contd.)

อุตสาหกรรม	จำนวน ลูกจ้างรัฐบาล Total Government Employee	ลูกจ้างรัฐบาลที่ได้รับผลประโยชน์อื่น ๆ Government Employee Receive Fringe Benefit				ค่าจ้างเฉลี่ย Average Wage	ได้รับเป็นเงิน In Cash				ได้รับเป็นสิ่งของ In Kind				INDUSTRY			
		โบนัส Bonus		ค่าล่วงเวลา Overtime			เงินอื่นๆ Other Income		อาหาร Food		เครื่องแต่งกาย Clothes		ที่อยู่อาศัย Housing			อื่นๆ Others		
		Wage	Bonus	Overtime	Other Income		Food	Clothes	Housing	Others								
ยอดรวม	1,944.1	22,779.6	6.4	92.7	439.5	16.6	1.5	163.1	9.9	TOTAL								
ชาย	988.0	22,734.4	1.6	33.8	243.5	10.8	1.4	102.1	5.3	MALE								
1. เกษตรกรรม การป่าไม้ และการประมง	0.8	17,725.9	-	-	0.4	-	-	0.1	-	-	-	-	-	-	-	-	1. Agriculture, forestry and fishing	
2. การทำเหมืองแร่ และเหมืองหิน	-	-	-	-	-	-	-	-	-	-	-	-	-	-	-	-	2. Mining and quarrying	
3. การผลิต	15.8	56,373.4	-	0.6	2.0	0.4	-	0.7	0.2	0.3	0.3	0.3	0.3	0.3	0.3	0.3	3. Manufacturing	
4. ไฟฟ้า ก๊าซ ไอน้ำและระบบปรับอากาศ	56.5	30,680.6	-	1.9	11.0	-	0.7	0.5	0.0	0.0	0.0	0.0	0.0	0.0	0.0	0.0	4. Electricity, gas, steam and air conditioning supply	
5. การจัดหา การจัดการและการบำบัดน้ำเสีย ของเสีย และสิ่งปฏิกูล	20.1	21,688.9	-	1.1	1.1	-	-	5.2	-	-	-	-	-	-	-	-	5. Water supply; sewerage, waste management and remediation activities	
6. การก่อสร้าง	3.4	17,080.7	-	-	0.5	-	-	3.0	-	-	-	-	-	-	-	-	6. Construction	
7. การขนส่ง และการขอยกเลิก การขอยกยอนต์	0.5	8,399.8	-	-	-	-	-	-	-	-	-	-	-	-	-	-	7. Wholesale and retail trade; repair of motor vehicles and motorcycles	
8. การขนส่ง และสถานที่เก็บสินค้า	63.8	27,654.0	0.2	4.9	7.3	0.7	-	3.6	0.4	0.8	0.8	0.8	0.8	0.8	0.8	0.8	8. Transportation and storage	
9. ที่พักแรมและบริการด้านอาหาร	0.6	6,985.0	-	-	-	-	-	-	-	-	-	-	-	-	-	-	9. Accommodation and food service activities	
10. ข้อมูลข่าวสารและการสื่อสาร	12.1	26,526.0	-	0.3	0.8	-	0.1	0.3	-	-	-	-	-	-	-	-	10. Information and communication	
11. กิจกรรมทางการเงินและการประกันภัย	21.3	32,129.4	-	1.3	3.1	-	-	0.3	0.7	11.1	11.1	11.1	11.1	11.1	11.1	11.1	11. Financial and insurance activities	
12. กิจกรรมอสังหาริมทรัพย์	1.2	11,000.0	-	-	-	-	-	-	-	-	-	-	-	-	-	-	12. Real estate activities	
13. กิจกรรมทางวิชาชีพ วิทยาศาสตร์ และเทคนิค	11.4	17,335.1	-	-	0.7	-	-	2.0	-	-	-	-	-	-	-	-	13. Professional, scientific and technical activities	
14. กิจกรรมการบริหารและการบริการสนับสนุน	0.2	11,650.1	-	-	0.1	-	-	-	-	-	-	-	-	-	-	-	14. Administrative and support service activities	
15. การบริหารราชการ การป้องกันประเทศ การประกันสังคม	525.3	19,214.3	1.0	10.7	132.6	8.5	0.4	62.1	1.6	15.1	15.1	15.1	15.1	15.1	15.1	15.1	15. Public administration and defence; compulsory social security	
16. การศึกษา	175.4	27,471.5	0.4	1.8	67.1	0.3	0.2	17.6	1.5	16.1	16.1	16.1	16.1	16.1	16.1	16.1	16. Education	
17. กิจกรรมด้านสุขภาพและงานสังคมสงเคราะห์	71.5	17,856.3	0.1	10.5	16.7	0.9	0.1	6.4	0.6	17.1	17.1	17.1	17.1	17.1	17.1	17.1	17. Human health and social work activities	
18. ศิลปะ ความบันเทิง และนันทนาการ	3.3	11,278.9	-	-	0.3	-	-	0.2	-	-	-	-	-	-	-	-	18. Arts, entertainment and recreation	
19. กิจกรรมบริการด้านอื่น ๆ	3.9	23,379.7	-	0.7	-	0.1	-	0.1	-	-	-	-	-	-	-	-	19. Other service activities	
20. กิจกรรมการทำงานในครัวเรือนส่วนบุคคล การผลิตสินค้าและบริการที่ขึ้นเองเพื่อใช้ในครัวเรือน	-	-	-	-	-	-	-	-	-	-	-	-	-	-	-	-	-	20. Activities of households as employers; undifferentiated goods and services-producing activities of households for own use
21. กิจกรรมขององค์กรระหว่างประเทศ	-	-	-	-	-	-	-	-	-	-	-	-	-	-	-	-	-	21. Activities of extraterritorial organizations and bodies
22. ไม่ทราบ	0.8	25,000.0	-	-	-	-	-	-	-	-	-	-	-	-	-	-	-	22. Unknown

ตารางที่ 17 จำนวนลูกจ้างรัฐบาล จำแนกตามค่าจ้างเฉลี่ย ผลประโยชน์อื่นที่ได้รับ อุตสาหกรรม เพศ และเขตการปกครอง ราชอาณาจักร (ต่อ)
TABLE 17 GOVERNMENT EMPLOYEE BY AVERAGE WAGE, FRINGE BENEFIT, INDUSTRY, SEX AND AREA, WHOLE KINGDOM (Contd.)

อุตสาหกรรม	จำนวน ลูกจ้างรัฐบาล Total Government Employee	นอกเขตเทศบาล NON-MUNICIPAL AREA										INDUSTRY
		ลูกจ้างรัฐบาลที่ได้รับผลประโยชน์อื่น ๆ Government Employee Receive Fringe Benefit					ได้รับเป็นเงิน In Kind					
		ค่าจ้างเฉลี่ย Average Wage	โบนัส Bonus	ค่าล่วงเวลา Overtime	เงินอื่น ๆ Other Income	อาหาร Food	เครื่องแต่งกาย Clothes	ที่อยู่อาศัย Housing	อื่นๆ Others			
หญิง	752.5	16,948.2	1.6	38.7	165.8	13.9	1.8	21.5	3.6		FEMALE	
1 เกษตรกรรม การป่าไม้ และการประมง	2.9	7,570.7	-	-	-	-	-	-	-	-	-	1. Agriculture, forestry and fishing
2. การทำเหมืองแร่ และเหมืองหิน	-	-	-	-	-	-	-	-	-	-	-	2. Mining and quarrying
3. การผลิต	3.4	16,442.0	-	-	-	-	-	-	-	-	-	3. Manufacturing
4. ไฟฟ้า ก๊าซ ไอน้ำและระบบปรับอากาศ	9.0	24,625.1	-	1.3	2.3	-	-	-	-	-	0.8	4. Electricity, gas, steam and air conditioning supply
5. การจัดหา การจัดการและการบำบัดน้ำเสีย ของเสีย และสิ่งปฏิไถ่	5.4	10,730.2	-	-	-	-	-	-	-	-	-	5. Water supply; sewerage, waste management and remediation activities
6. การก่อสร้าง	0.4	22,000.0	-	-	-	-	-	-	-	-	-	6. Construction
7. การขนส่ง และการขายปลีก การซ่อมยานยนต์	0.6	4,000.0	-	-	-	-	-	-	-	-	-	7. Wholesale and retail trade; repair of motor vehicles and motorcycles
8. การขนส่ง และสถานที่เก็บสินค้า	8.2	22,671.7	-	-	1.3	1.3	-	-	-	-	0.6	8. Transportation and storage
9. ที่พักแรมและบริการด้านอาหาร	2.0	6,091.7	-	-	-	2.0	-	-	-	-	-	9. Accommodation and food service activities
10. ข้อมูลข่าวสารและการสื่อสาร	8.2	18,208.4	-	-	-	-	-	-	-	-	-	10. Information and communication
11. กิจกรรมทางการเงินและการประกันภัย	15.6	23,180.4	0.1	-	1.8	-	-	-	-	-	-	11. Financial and insurance activities
12. กิจกรรมอสังหาริมทรัพย์	-	-	-	-	-	-	-	-	-	-	-	12. Real estate activities
13. กิจกรรมทางวิชาชีพ วิทยาศาสตร์ และเทคนิค	6.9	12,804.8	-	0.1	0.8	0.6	-	0.8	-	-	-	13. Professional, scientific and technical activities
14. กิจกรรมการบริหารและการบริการสนับสนุน	0.5	11,615.0	-	-	-	-	-	-	-	-	-	14. Administrative and support service activities
15. การบริหารราชการ การป้องกันประเทศ การประกันสังคม	252.4	13,292.3	0.3	1.7	23.6	0.8	-	8.0	0.5	-	-	15. Public administration and defence; compulsory social security
16. การศึกษา	263.4	21,844.1	0.9	2.9	101.9	3.5	0.6	7.1	1.4	-	-	16. Education
17. กิจกรรมด้านสุขภาพและงานสังคมสงเคราะห์	168.0	14,353.1	0.3	32.7	33.1	5.8	1.2	5.3	0.4	-	-	17. Human health and social work activities
18. ศิลปะ ความบันเทิง และนันทนาการ	4.2	8,835.2	-	-	0.8	-	-	0.3	-	-	-	18. Arts, entertainment and recreation
19. กิจกรรมบริการด้านอื่น ๆ	1.1	20,054.0	-	-	0.1	-	-	-	-	-	-	19. Other service activities
20. กิจกรรมการจ้างงานในครัวเรือนส่วนบุคคล การผลิตสินค้าและบริการที่ตนเองเพื่อใช้ในครัวเรือน	-	-	-	-	-	-	-	-	-	-	-	20. Activities of households as employers; undifferentiated goods and services-producing activities of households for own use
21. กิจกรรมขององค์กรระหว่างประเทศ	-	-	-	-	-	-	-	-	-	-	-	21. Activities of extraterritorial organizations and bodies
22. ไม่ทราบ	0.5	10,000.0	-	-	-	-	-	-	-	-	-	22. Unknown

ไตรมาสที่ 4/2557 : Quarter 4/2014

หน่วยเป็นพัน : In Thousands

ตารางที่ 18 จำนวนลูกจ้าง จำแนกตามอาชีพ ระดับของรายได้ ทั้งราชอาณาจักร
TABLE 18 EMPLOYEE BY OCCUPATION, INCOME CLASS, WHOLE KINGDOM

ไตรมาสที่ 4/2557: Quarter 4/2014

หน่วยเป็นพัน : in Thousands

ระดับของรายได้	อาชีพ Occupation											รวม	คนงานซึ่งมิได้จำแนกไว้ในหมวดอื่น	INCOME CLASS		
	ผู้จัดการ Legislators & Managers	ผู้ประกอบการ ด้านต่างๆ Profes- sional	เจ้าหน้าที่เทคนิค และผู้ประกอบ วิชาชีพ Technicians	เสมียน Clerks	พนักงานบริการ ผู้จำหน่ายสินค้า Service Workers	ด้านการเกษตร ป่าไม้และประมง Agricultural & Fishery	ช่างฝีมือและผู้ปฏิบัติ งานที่เกี่ยวข้อง Craft & associat	ผู้ควบคุมเครื่องจักร งานด้านการประกอบ Plant & Machine controlors	ผู้ประกอบการอาชีพ งานพื้นฐาน Elementary occupations	คนงานซึ่งมิได้จำแนกไว้ในหมวดอื่น						
Total	881.7	2,053.7	1,541.7	1,443.5	2,326.5	839.3	2,819.1	2,787.5	3,136.5	41.3	TOTAL					
ยอดรวม	17,870.8															
ต่ำกว่า 1,501 บาท	107.0	0.4	-	0.6	7.7	28.7	14.8	6.2	48.4	-	Less than 1,501 Baht					
1,501 - 2,500 บาท	170.9	1.7	3.2	3.9	6.0	75.4	12.5	5.5	62.0	-	1,501 - 2,500 Baht					
2,501 - 3,500 บาท	369.5	4.3	1.1	0.9	31.9	118.6	38.4	27.2	141.0	-	2,501 - 3,500 Baht					
3,501 - 4,500 บาท	474.0	3.1	1.8	4.9	45.5	115.3	57.2	26.0	220.0	-	3,501 - 4,500 Baht					
4,501 - 5,500 บาท	725.6	6.9	7.0	11.7	89.6	128.2	77.4	46.0	269.4	-	4,501 - 5,500 Baht					
5,501 - 6,500 บาท	1,092.6	6.3	11.3	20.3	164.7	112.0	206.5	81.8	473.9	-	5,501 - 6,500 Baht					
6,501 - 7,500 บาท	1,166.2	45.1	15.7	47.9	174.5	73.4	271.6	126.5	387.2	-	6,501 - 7,500 Baht					
7,501 - 10,000 บาท	6,097.1	101.5	123.5	197.6	985.3	149.3	1,239.3	1,582.9	1,329.4	3.9	7,501 - 10,000 Baht					
10,001 - 15,000 บาท	3,670.8	83.3	379.7	488.9	544.6	28.2	679.5	685.9	173.9	14.0	10,001 - 15,000 Baht					
15,001 - 20,000 บาท	1,575.8	101.0	457.5	361.5	125.6	6.4	147.4	126.3	16.3	3.4	15,001 - 20,000 Baht					
20,001 - 30,000 บาท	1,283.4	151.8	488.4	303.4	124.1	1.5	50.8	47.4	2.3	7.6	20,001 - 30,000 Baht					
มากกว่า 30,000 บาท	1,053.7	295.8	534.0	133.6	21.4	0.6	20.4	16.1	2.3	0.4	More than 30,000 Baht					
ไม่ทราบ	90.2	6.4	22.6	7.9	5.8	1.5	3.4	9.7	10.6	12.1	Unknown					

ตารางที่ 18 จำนวนลูกจ้าง จำแนกตามอาชีพ ระดับของรายได้ และเพศ ทั้งราชอาณาจักร

TABLE 18 EMPLOYEE BY OCCUPATION, INCOME CLASS AND SEX , WHOLE KINGDOM

ไตรมาสที่ 4/2557: Quarter 4/2014

หน่วยเป็นพัน : In Thousands

ระดับของรายได้	อาชีพ											Income Class
	รวม	ผู้ปฏิบัติการ Legislators	ผู้ประกอบวิชาชีพ ด้านต่างๆ	เจ้าหน้าที่เทคนิค และผู้ประกอบ วิชาชีพ	เสมียน	พนักงานบริการ ผู้จำหน่ายสินค้า	ด้านการเกษตร ป่าไม้และประมง	ช่างฝีมือและผู้ปฏิบัติ งานที่เกี่ยวของ	ผู้ควบคุมเครื่องจักร งานด้านการประกอบ	ผู้ประกอบอาชีพ งานพื้นฐาน	คนงานซึ่งมี ได้จำแนกได้ ไม่พอคติน	
	Total	Legislators	Profes- sional	Technicians	Clerks	Service Workers	Agricultural & Fishery	Craft & associat	controlors	Elementary occupations	Not classifiable	MALE
ชาย	9,774.2	582.0	817.8	718.4	428.8	1,092.2	517.2	2,238.9	1,787.5	1,573.8	17.9	MALE
ต่ำกว่า 1,501 บาท	42.7	0.1	0.2	-	-	1.0	11.8	4.3	4.8	20.6	-	Less than 1,501 Baht
1,501 - 2,500 บาท	79.4	0.8	0.6	2.6	0.1	1.9	37.8	2.8	3.7	29.2	-	1,501 - 2,500 Baht
2,501 - 3,500 บาท	177.0	-	3.6	0.9	0.6	7.6	63.9	15.7	13.6	71.2	-	2,501 - 3,500 Baht
3,501 - 4,500 บาท	242.4	0.2	0.5	0.7	0.9	10.3	65.1	32.1	14.9	117.7	-	3,501 - 4,500 Baht
4,501 - 5,500 บาท	382.5	71.0	3.0	1.1	3.3	30.7	72.4	44.7	29.9	126.4	-	4,501 - 5,500 Baht
5,501 - 6,500 บาท	619.7	4.9	4.7	7.0	6.6	53.1	69.4	164.0	52.3	257.8	-	5,501 - 6,500 Baht
6,501 - 7,500 บาท	671.4	39.1	2.4	9.8	9.8	66.7	51.2	219.9	73.2	199.3	-	6,501 - 7,500 Baht
7,501 - 10,000 บาท	3,346.9	84.5	39.4	64.7	116.0	419.2	114.0	955.2	914.7	638.4	0.9	7,501 - 10,000 Baht
10,001 - 15,000 บาท	2,077.8	55.6	126.2	206.9	165.6	299.1	22.8	604.0	498.9	93.9	4.9	10,001 - 15,000 Baht
15,001 - 20,000 บาท	823.2	56.0	169.5	182.0	73.7	78.3	5.7	133.1	112.6	11.4	0.9	15,001 - 20,000 Baht
20,001 - 30,000 บาท	685.4	75.9	206.8	161.6	38.7	105.9	1.5	41.5	45.9	1.5	6.1	20,001 - 30,000 Baht
มากกว่า 30,000 บาท	582.4	188.6	253.0	78.6	10.6	15.7	0.6	19.6	14.4	1.2	-	More than 30,000 Baht
ไม่ทราบ	43.5	5.4	8.0	2.5	2.8	2.7	1.0	1.9	8.8	5.2	5.1	Unknown
หญิง	8,096.5	299.8	1,235.9	823.3	1,014.7	1,234.4	322.1	580.2	1,000.0	1,562.7	23.4	FEMALE
ต่ำกว่า 1,501 บาท	64.2	-	0.2	-	0.6	6.8	16.9	10.5	1.4	27.8	-	Less than 1,501 Baht
1,501 - 2,500 บาท	91.5	-	1.1	0.6	3.8	4.1	37.7	9.7	1.7	32.8	-	1,501 - 2,500 Baht
2,501 - 3,500 บาท	186.4	-	0.7	0.2	0.2	24.3	54.7	22.7	13.6	69.9	-	2,501 - 3,500 Baht
3,501 - 4,500 บาท	231.7	-	2.7	1.1	4.1	35.2	50.3	25.1	11.1	102.2	-	3,501 - 4,500 Baht
4,501 - 5,500 บาท	343.1	18.5	3.9	5.9	8.4	58.9	55.9	32.7	16.1	143.0	-	4,501 - 5,500 Baht
5,501 - 6,500 บาท	472.9	1.4	11.1	4.3	13.7	111.7	42.7	42.5	29.6	216.1	-	5,501 - 6,500 Baht
6,501 - 7,500 บาท	494.8	6.0	13.3	14.5	38.1	107.8	22.2	51.7	53.3	187.8	-	6,501 - 7,500 Baht
7,501 - 10,000 บาท	2,750.2	17.0	84.1	132.9	268.5	566.1	35.3	284.1	668.3	691.0	3.0	7,501 - 10,000 Baht
10,001 - 15,000 บาท	1,593.0	27.7	253.6	282.0	427.1	245.5	5.4	75.5	187.1	80.0	9.1	10,001 - 15,000 Baht
15,001 - 20,000 บาท	752.6	45.1	288.0	179.5	156.7	47.3	0.7	14.3	13.8	4.9	2.4	15,001 - 20,000 Baht
20,001 - 30,000 บาท	598.0	75.9	281.6	141.8	67.4	18.2	-	9.3	1.6	0.7	1.5	20,001 - 30,000 Baht
มากกว่า 30,000 บาท	471.4	107.2	281.0	55.1	18.6	5.6	-	0.7	1.7	1.1	0.4	More than 30,000 Baht
ไม่ทราบ	46.7	1.0	14.6	5.4	7.4	3.1	0.4	1.5	0.9	5.4	7.0	Unknown

ตารางที่ 18 จำนวนลูกจ้าง จำแนกตามอาชีพ ระดับของรายได้ เพศ และเขตการปกครอง ทั้งราชอาณาจักร (ต่อ)
TABLE 18 EMPLOYEE BY OCCUPATION, INCOME CLASS, SEX AND AREA, WHOLE KINGDOM (Contd.)

ระดับของรายได้	อาชีพ											คนงานซึ่งมิได้จำแนกไว้ในหมวดอื่น	INCOME CLASS
	รวม	ผู้บัญชาการ Legislators & Managers	ผู้ประกอบวิชาชีพ ต่างต่าง	เจ้าหน้าที่เทคนิค และช่างประกอบ วิชาชีพ	เสมียน Clerks	พนักงานบริการ ผู้จำหน่ายสินค้า Service Workers	ด้านการเกษตร ป่าไม้และประมง Agricultural & Fishery	ช่างฝีมือและผู้ปฏิบัติ งานที่เกี่ยวข้อง Craft & associat	ผู้ควบคุมเครื่องจักร งานด้านการประกอบ Plant & Machine controls	ผู้ประกอบการอาชีพ งานพื้นฐาน Elementary occupations	Not classifiable		
ยอดรวม	9,956.5	535.3	1,385.7	1,050.2	971.3	1,531.0	168.3	1,400.5	1,482.9	1,395.1	36.2	TOTAL	
ชาย	5,279.8	316.8	587.8	495.3	301.5	723.3	112.8	1,109.4	972.8	644.6	15.5	MALE	
ต่ำกว่า 1,501 บาท	10.1	0.1	0.2	-	-	0.2	1.8	1.7	1.7	4.5	-	Less than 1,501 Baht	
1,501 - 2,500 บาท	13.3	0.3	-	-	0.1	1.2	4.8	1.0	0.3	5.5	-	1,501 - 2,500 Baht	
2,501 - 3,500 บาท	42.6	-	2.1	0.5	0.6	2.4	10.1	4.3	5.6	16.9	-	2,501 - 3,500 Baht	
3,501 - 4,500 บาท	56.8	0.2	0.5	0.1	0.1	5.2	8.3	13.3	5.7	23.4	-	3,501 - 4,500 Baht	
4,501 - 5,500 บาท	106.0	16.0	0.6	0.5	1.8	16.6	14.3	16.4	8.6	31.1	-	4,501 - 5,500 Baht	
5,501 - 6,500 บาท	207.3	1.0	2.5	2.0	2.4	28.5	17.1	52.6	16.0	85.3	-	5,501 - 6,500 Baht	
6,501 - 7,500 บาท	241.9	1.3	1.1	2.9	5.1	40.8	13.6	72.2	36.0	68.9	-	6,501 - 7,500 Baht	
7,501 - 10,000 บาท	1,711.5	24.9	20.9	38.3	73.2	288.1	32.6	435.6	474.2	342.9	0.9	7,501 - 10,000 Baht	
10,001 - 15,000 บาท	1,345.6	35.4	84.8	144.7	119.8	221.6	6.8	371.1	302.9	54.7	3.7	10,001 - 15,000 Baht	
15,001 - 20,000 บาท	578.1	38.9	119.3	124.3	58.8	54.6	2.6	92.0	80.1	7.0	0.5	15,001 - 20,000 Baht	
20,001 - 30,000 บาท	490.7	54.2	153.4	115.4	29.3	72.3	0.3	31.9	27.0	0.8	6.1	20,001 - 30,000 Baht	
มากกว่า 30,000 บาท	446.3	141.2	196.7	64.3	7.9	10.7	-	16.5	8.0	1.0	-	More than 30,000 Baht	
หญิง	29.6	3.5	5.6	2.2	2.4	1.1	0.5	0.8	6.5	2.7	4.4	Unknown	
ต่ำกว่า 1,501 บาท	14.5	-	0.2	-	0.5	1.0	1.3	4.1	0.2	7.2	-	Less than 1,501 Baht	
1,501 - 2,500 บาท	25.5	-	0.5	0.3	2.6	1.7	5.6	2.4	0.4	11.9	-	1,501 - 2,500 Baht	
2,501 - 3,500 บาท	55.9	-	0.1	-	-	14.5	7.6	7.3	4.8	21.6	-	2,501 - 3,500 Baht	
3,501 - 4,500 บาท	67.5	-	0.7	0.8	1.1	15.9	6.1	9.2	3.6	30.3	-	3,501 - 4,500 Baht	
4,501 - 5,500 บาท	109.1	3.3	1.8	1.6	3.7	25.6	8.6	13.5	8.2	42.9	-	4,501 - 5,500 Baht	
5,501 - 6,500 บาท	175.9	0.2	2.6	1.7	4.5	55.1	8.7	19.1	11.0	73.0	-	5,501 - 6,500 Baht	
6,501 - 7,500 บาท	211.3	-	2.5	4.0	16.7	66.1	6.4	18.0	22.4	75.2	-	6,501 - 7,500 Baht	
7,501 - 10,000 บาท	1,559.9	4.8	34.7	63.7	155.2	373.3	9.5	148.0	348.0	420.7	2.0	7,501 - 10,000 Baht	
10,001 - 15,000 บาท	1,080.2	18.3	162.4	193.3	288.7	193.2	1.2	49.8	102.4	61.9	9.1	10,001 - 15,000 Baht	
15,001 - 20,000 บาท	538.7	30.3	190.6	135.3	121.7	38.3	-	9.9	7.5	2.6	2.4	15,001 - 20,000 Baht	
20,001 - 30,000 บาท	447.9	63.1	198.4	106.3	53.6	15.5	-	8.5	0.5	0.5	1.5	20,001 - 30,000 Baht	
มากกว่า 30,000 บาท	359.6	98.2	193.1	44.1	16.5	5.3	-	0.7	1.0	0.6	-	More than 30,000 Baht	
ไม่ทราบ	30.7	0.3	10.3	3.7	5.0	2.3	0.4	0.6	0.1	2.4	5.7	Unknown	

ตารางที่ 18 จำนวนลูกจ้าง จำแนกตามอาชีพ ระดับของรายได้ เพศ และเขตการปกครอง ทวีปอาเซียน (ต่อ)

TABLE 18 EMPLOYEE BY OCCUPATION, INCOME CLASS, SEX AND AREA, WHOLE KINGDOM (Contd.)

ไตรมาสที่ 4/2557: Quarter 4/2014

นอกเขตเทศบาล NON-MUNICIPAL AREA

หน่วยเป็นพัน : in Thousands

ระดับของรายได้	อาชีพ Occupation										ผู้ประกอบอาชีพ Elementary occupations	คนงานซึ่ง ได้จำแนกไว้ ในหมวดอื่น Not classifiable	INCOME CLASS
	รวม Total	ผู้บัญชาการ Legislators & Managers	ผู้ประกอบวิชาชีพ ด้านต่างๆ Professional	เจ้าหน้าที่เทคนิค และผู้ประกอบ วิชาชีพ Technicians	เสมียน Clerks	พนักงานบริการ ผู้จำหน่ายสินค้า Service Workers	ด้านการเกษตร ป่าไม้และประมง Agricultural & Fishery	ช่างฝีมือและผู้ปฏิบัติ งานที่เกี่ยวกับ Craft & associat	ผู้ควบคุมเครื่องจักร งานด้านการประกอบ Plant & Machine controls	ผู้ประกอบอาชีพ งานพื้นฐาน Elementary occupations			
ยอดรวม	7,914.3	346.4	668.0	491.5	472.1	795.6	671.0	1,418.6	1,304.7	1,741.4	5.1	TOTAL	
ชาย	4,494.4	265.1	230.0	223.0	127.3	368.9	404.4	1,129.4	814.8	929.2	2.3	MALE	
ต่ำกว่า 1,501 บาท	32.6	-	-	-	-	0.8	10.0	2.6	3.1	16.1	-	Less than 1,501 Baht	
1,501 - 2,500 บาท	66.1	0.5	0.6	2.6	-	0.7	33.0	1.8	3.4	23.7	-	1,501 - 2,500 Baht	
2,501 - 3,500 บาท	134.4	-	1.5	0.3	-	5.2	53.7	11.3	8.0	54.3	-	2,501 - 3,500 Baht	
3,501 - 4,500 บาท	185.6	-	-	0.6	0.7	5.1	56.8	18.8	9.2	94.4	-	3,501 - 4,500 Baht	
4,501 - 5,500 บาท	276.5	55.0	2.4	0.6	1.5	14.1	58.1	28.3	21.3	95.3	-	4,501 - 5,500 Baht	
5,501 - 6,500 บาท	412.4	4.0	2.1	5.0	4.2	24.6	52.3	111.5	36.2	172.5	-	5,501 - 6,500 Baht	
6,501 - 7,500 บาท	429.5	37.7	1.3	6.9	4.8	25.9	37.6	147.7	37.1	130.5	-	6,501 - 7,500 Baht	
7,501 - 10,000 บาท	1,635.4	59.6	18.6	26.4	42.8	151.1	81.4	519.6	440.5	295.5	-	7,501 - 10,000 Baht	
10,001 - 15,000 บาท	732.3	20.2	41.3	62.2	45.8	77.5	16.1	232.9	195.9	39.2	1.2	10,001 - 15,000 Baht	
15,001 - 20,000 บาท	245.1	17.0	50.1	57.7	14.9	23.7	3.1	41.1	32.5	4.4	0.4	15,001 - 20,000 Baht	
20,001 - 30,000 บาท	194.7	21.8	53.4	46.2	9.4	33.6	1.2	9.7	18.8	0.7	-	20,001 - 30,000 Baht	
มากกว่า 30,000 บาท	136.1	47.4	56.2	14.3	2.8	5.0	0.6	3.1	6.4	0.3	-	More than 30,000 Baht	
ไม่ทราบ	13.9	2.0	2.5	0.4	0.4	1.6	0.6	1.1	2.3	2.5	0.7	Unknown	
หญิง	3,419.9	81.3	438.0	268.5	344.9	426.7	266.6	289.2	489.9	812.2	2.7	FEMALE	
ต่ำกว่า 1,501 บาท	49.8	-	-	-	0.1	5.8	15.7	6.4	1.2	20.6	-	Less than 1,501 Baht	
1,501 - 2,500 บาท	66.0	-	0.6	0.3	1.2	2.4	32.0	7.2	1.3	20.9	-	1,501 - 2,500 Baht	
2,501 - 3,500 บาท	130.5	-	0.6	0.2	0.2	9.7	47.1	15.4	8.9	48.3	-	2,501 - 3,500 Baht	
3,501 - 4,500 บาท	164.1	-	2.0	0.4	3.0	19.3	44.2	15.9	7.5	72.0	-	3,501 - 4,500 Baht	
4,501 - 5,500 บาท	234.0	15.2	2.1	4.3	4.8	33.2	47.2	19.2	7.9	100.2	-	4,501 - 5,500 Baht	
5,501 - 6,500 บาท	297.0	1.2	8.5	2.6	9.2	56.5	33.9	23.4	18.6	143.1	-	5,501 - 6,500 Baht	
6,501 - 7,500 บาท	283.5	6.0	10.8	10.5	21.4	41.7	15.8	33.7	30.9	112.6	-	6,501 - 7,500 Baht	
7,501 - 10,000 บาท	1,190.4	12.2	49.4	69.2	113.3	192.8	25.8	136.2	320.2	270.3	1.0	7,501 - 10,000 Baht	
10,001 - 15,000 บาท	512.8	9.5	91.2	88.7	138.4	52.3	4.2	25.7	84.6	18.2	-	10,001 - 15,000 Baht	
15,001 - 20,000 บาท	213.9	14.8	97.4	44.2	34.9	9.0	0.7	4.5	6.2	2.3	-	15,001 - 20,000 Baht	
20,001 - 30,000 บาท	150.2	12.8	83.2	35.5	13.8	2.7	-	0.8	1.1	0.3	-	20,001 - 30,000 Baht	
มากกว่า 30,000 บาท	111.7	9.0	87.9	11.0	2.1	0.4	-	-	0.7	0.4	0.4	More than 30,000 Baht	
ไม่ทราบ	16.0	0.7	4.3	1.6	2.5	0.8	-	0.9	0.8	3.0	1.4	Unknown	

ตารางที่ 19 จำนวนลูกจ้าง จำแนกตามอุตสาหกรรม ระดับของรายได้ ทั้งราชอาณาจักร

TABLE 19 EMPLOYEE BY INDUSTRY, INCOME CLASS , WHOLE KINGDOM

ไตรมาสที่ 4/2557 : Quarter 4/2014

หน่วยเป็นพัน : in Thousands

ระดับของรายได้	อุตสาหกรรม Industry											TOTAL	INCOME CLASS
	รวม	เกษตรกรรม การป้อน และการป้อน	เหมืองแร่ และเหมืองหิน	การทำ เหมืองแร่	การผลิต Manufacturing	ไฟฟ้า ก๊าซ ไอน้ำระบบปรับอากาศ	การจัดการน้ำ บำบัด น้ำเสียและประปา	การก่อสร้าง Construction	การขายส่ง การขายปลีก	การขนส่ง และ สถานที่เก็บสินค้า	ที่พักแรมและ บริการด้านอาหาร		
	Total	Agriculture	Mining	Manufacturing	Electricity	Water supply sewerage, waste	Construction	whole sale&retail	Transportation and storage	Accommodation and food service	Information and communication	Financial intermediation	
ยอดรวม	17,870.8	1,628.5	55.3	5,133.1	135.5	92.8	1,649.6	2,254.5	584.4	825.1	210.7	502.2	
ต่ำกว่า 1,501 บาท	107.0	60.0	0.8	22.1	-	-	4.8	5.5	1.8	2.2	-	-	Less than 1,501 Baht
1,501 - 2,500 บาท	170.9	118.9	-	21.1	-	0.1	6.8	7.1	0.3	2.1	-	0.6	1,501 - 2,500 Baht
2,501 - 3,500 บาท	363.5	202.0	0.6	51.9	-	0.7	29.7	18.6	3.5	23.9	-	0.4	2,501 - 3,500 Baht
3,501 - 4,500 บาท	474.0	250.8	0.2	59.4	-	2.1	50.8	26.9	4.9	21.8	0.2	0.9	3,501 - 4,500 Baht
4,501 - 5,500 บาท	725.6	263.7	1.6	72.7	0.1	1.8	76.0	60.1	7.4	38.2	0.6	3.7	4,501 - 5,500 Baht
5,501 - 6,500 บาท	1,092.6	268.0	3.1	151.3	1.9	7.1	261.3	120.0	11.1	71.8	1.6	4.3	5,501 - 6,500 Baht
6,501 - 7,500 บาท	1,166.2	148.1	3.2	262.5	7.1	3.2	227.9	148.5	15.3	83.0	3.2	6.8	6,501 - 7,500 Baht
7,501 - 10,000 บาท	6,097.1	236.6	22.0	2,484.6	27.4	32.0	620.4	947.4	164.0	349.5	23.9	49.5	7,501 - 10,000 Baht
10,001 - 15,000 บาท	3,670.8	58.6	9.3	1,195.8	24.4	21.1	240.8	592.0	180.4	148.2	46.4	141.4	10,001 - 15,000 Baht
15,001 - 20,000 บาท	1,575.8	10.0	7.7	390.4	14.7	12.2	59.7	181.1	88.4	48.4	52.0	94.5	15,001 - 20,000 Baht
20,001 - 30,000 บาท	1,283.4	5.0	2.1	240.7	18.6	6.4	43.1	87.0	56.6	24.1	40.0	90.8	20,001 - 30,000 Baht
มากกว่า 30,000 บาท	1,053.7	2.7	4.3	164.2	41.1	6.2	26.6	56.9	47.8	9.2	42.3	107.7	More than 30,000 Baht
ไม่ทราบ	90.2	4.3	0.6	16.5	-	-	1.8	3.5	3.0	3.0	0.4	1.6	Unknown

ตารางที่ 19 จำนวนลูกจ้าง จำนวนตามอุตสาหกรรม ระดับของรายได้ ทั้งราชอาณาจักร (ต่อ)

TABLE 19 EMPLOYEE BY INDUSTRY, INCOME CLASS , WHOLE KINGDOM(Contd.)

ไตรมาสที่ 4/2557 : Quarter 4/2014

หน่วยเป็นพัน : in Thousands

ระดับของรายได้	อุตสาหกรรม (ต่อ) Industry (Contd.)											ไม่ทราบ	INCOME CLASS
	กิจกรรมอสังหาริมทรัพย์	กิจกรรมทางวิชาชีพ	การบริหารสนับสนุนและป้องกันประเทศ	การบริหารราชการป้องกันประเทศ	การศึกษา	กิจกรรมด้านสุขภาพ	ศิลปะ ความบันเทิง และนันทนาการ	บริการด้านอื่นๆ	งานในครัวเรือนส่วนบุคคล	กิจกรรมขององค์กร	ไม่ทราบ		
	Real estate activities	Professional & technical activities	Administrative and support service activities	Public administration defence	Education	Health and social work	Art, entertainment	Other service	Activities of household	Extra-territorial	Unknown		
ยอดรวม	111.9	224.7	414.7	1,597.2	1,143.2	645.6	117.7	280.0	213.5	4.4	46.2	TOTAL	
ต่ำกว่า 1,501 บาท	0.5	-	0.2	1.4	0.5	1.9	0.5	1.8	3.2	-	-	Less than 1,501 Baht	
1,501 - 2,500 บาท	0.4	-	1.0	5.2	1.9	1.3	0.2	2.0	2.2	-	-	1,501 - 2,500 Baht	
2,501 - 3,500 บาท	0.4	0.3	1.5	4.4	4.8	3.5	3.9	7.2	6.1	0.1	-	2,501 - 3,500 Baht	
3,501 - 4,500 บาท	0.8	0.5	0.8	7.4	11.4	3.8	5.9	11.0	14.1	0.2	-	3,501 - 4,500 Baht	
4,501 - 5,500 บาท	1.8	2.1	6.9	108.7	18.6	9.1	7.1	28.8	16.7	-	-	4,501 - 5,500 Baht	
5,501 - 6,500 บาท	3.3	3.5	14.0	48.2	27.3	20.5	10.5	38.0	25.9	0.0	-	5,501 - 6,500 Baht	
6,501 - 7,500 บาท	3.2	4.2	25.2	102.2	29.4	31.5	9.7	23.7	28.3	-	-	6,501 - 7,500 Baht	
7,501 - 10,000 บาท	44.9	19.9	164.0	373.1	140.7	162.5	42.2	95.4	85.1	0.2	12.3	7,501 - 10,000 Baht	
10,001 - 15,000 บาท	24.6	73.6	135.7	297.7	217.5	155.7	26.9	40.6	26.3	1.2	12.9	10,001 - 15,000 Baht	
15,001 - 20,000 บาท	14.3	38.9	36.3	216.0	190.3	98.2	4.7	12.4	1.4	0.3	3.9	15,001 - 20,000 Baht	
20,001 - 30,000 บาท	11.0	40.4	21.6	297.5	192.7	79.2	2.8	11.8	3.1	1.9	7.0	20,001 - 30,000 Baht	
มากกว่า 30,000 บาท	7.0	40.1	3.7	123.1	294.3	69.2	-	6.1	0.5	0.1	0.9	More than 30,000 Baht	
ไม่ทราบ	-	1.3	3.8	12.4	13.9	9.1	3.1	1.4	0.8	0.5	9.3	Unknown	

ตารางที่ 19 จำนวนลูกจ้าง จำแนกตามอุตสาหกรรม ระดับของรายได้ และเพศ ทั้งราชอาณาจักร
TABLE 19 EMPLOYEE BY INDUSTRY, INCOME CLASS AND SEX, WHOLE KINGDOM

ระดับของรายได้	รวม	อุตสาหกรรม Industry											ข้อมูลข่าวสาร และการสื่อสาร Information and communication	ที่พักแและ บริการด้านอาหาร Accommodation and food service	การขนส่งและ สถานที่เก็บสินค้า Transportation and storage	กิจการการเงินและ การประกันภัย Financial intermedation	INCOME CLASS
		อุตสาหกรรม Industry															
		เกษตรกรรม และป่าไม้ Agriculture	การทำ เหมืองแร่ และเหมืองหิน Mining	การผลิต Manufacturing	ไฟฟ้า ก๊าซ ไอน้ำระบบปรับอากาศ Electricity	จัดหาน้ำ บำบัด น้ำเสียและประปา Water supply sewerage, waste	การก่อสร้าง Construction	การขายปลีก การขายส่ง การค้าส่ง Retail and wholesale trade	การขนส่ง สถานที่เก็บสินค้า Transportation and storage	บริการด้านอาหาร Accommodation and food service	ข้อมูลข่าวสาร และการสื่อสาร Information and communication	กิจการการเงินและ การประกันภัย Financial intermedation					
ชาย	9,774.2	970.9	45.6	2,710.5	105.9	62.9	1,368.8	1,248.2	438.6	311.1	116.5	182.2	MALE				
ต่ำกว่า 1,501 บาท	42.7	26.7	0.8	4.1	-	-	4.8	1.5	1.6	0.1	-	-	Less than 1,501 Baht				
1,501 - 2,500 บาท	79.4	58.5	-	5.5	-	-	4.8	4.9	0.3	0.6	-	-	1,501 - 2,500 Baht				
2,501 - 3,500 บาท	177.0	106.2	0.4	11.5	-	0.7	26.5	10.2	3.4	3.5	-	0.4	2,501 - 3,500 Baht				
3,501 - 4,500 บาท	242.4	143.6	0.2	15.7	-	0.6	41.9	15.4	4.1	2.9	0.2	0.1	3,501 - 4,500 Baht				
4,501 - 5,500 บาท	382.5	145.6	1.1	22.3	0.1	0.9	45.3	30.7	5.9	13.3	0.6	1.7	4,501 - 5,500 Baht				
5,501 - 6,500 บาท	619.7	164.0	3.1	63.7	1.2	4.4	201.4	69.2	9.4	15.7	1.0	0.4	5,501 - 6,500 Baht				
6,501 - 7,500 บาท	671.4	97.9	2.6	130.9	5.0	2.1	188.6	86.2	8.8	25.6	1.6	1.7	6,501 - 7,500 Baht				
7,501 - 10,000 บาท	3,346.9	165.5	17.4	1,216.0	24.8	20.5	534.2	522.3	136.9	134.3	9.7	21.8	7,501 - 10,000 Baht				
10,001 - 15,000 บาท	2,077.8	47.2	8.7	716.4	18.6	17.3	213.1	330.8	144.6	71.1	30.9	49.1	10,001 - 15,000 Baht				
15,001 - 20,000 บาท	823.2	7.9	6.7	233.6	11.0	6.7	46.9	94.0	51.9	20.9	23.5	28.2	15,001 - 20,000 Baht				
20,001 - 30,000 บาท	685.4	3.0	1.8	154.5	13.1	4.1	35.2	48.4	36.2	16.1	22.5	25.0	20,001 - 30,000 Baht				
มากกว่า 30,000 บาท	582.4	2.6	2.4	108.0	32.0	5.8	24.4	32.3	32.3	5.1	26.1	52.6	More than 30,000 Baht				
ไม่ทราบ	43.5	2.4	0.3	8.3	-	-	1.8	2.5	3.0	1.9	0.4	1.2	Unknown				
หญิง	8,096.5	657.6	9.7	2,422.6	29.6	29.9	280.8	1,006.2	145.8	514.1	94.2	320.0	FEMALE				
ต่ำกว่า 1,501 บาท	64.2	33.3	-	17.9	-	-	-	4.0	0.1	2.1	-	-	Less than 1,501 Baht				
1,501 - 2,500 บาท	91.5	60.4	-	15.6	-	0.1	2.0	2.1	-	1.5	-	0.6	1,501 - 2,500 Baht				
2,501 - 3,500 บาท	186.4	95.8	0.2	40.4	-	-	3.1	8.4	0.1	20.4	-	-	2,501 - 3,500 Baht				
3,501 - 4,500 บาท	231.7	107.2	-	43.7	-	1.5	8.9	11.5	0.7	18.9	-	0.8	3,501 - 4,500 Baht				
4,501 - 5,500 บาท	343.1	118.2	0.5	50.4	0.1	0.9	30.7	29.5	1.5	24.9	-	2.0	4,501 - 5,500 Baht				
5,501 - 6,500 บาท	472.9	104.0	-	87.6	0.7	2.7	59.9	50.8	1.6	56.1	0.6	3.9	5,501 - 6,500 Baht				
6,501 - 7,500 บาท	494.8	50.2	0.6	131.7	2.1	1.1	39.3	62.3	6.5	57.4	1.7	5.0	6,501 - 7,500 Baht				
7,501 - 10,000 บาท	2,750.2	71.0	4.6	1,268.5	2.6	11.5	86.3	425.1	27.1	215.2	14.2	27.7	7,501 - 10,000 Baht				
10,001 - 15,000 บาท	1,593.0	11.4	0.5	479.4	5.8	3.8	27.7	261.2	35.8	77.1	15.5	92.3	10,001 - 15,000 Baht				
15,001 - 20,000 บาท	752.6	2.1	1.0	136.8	3.8	5.6	12.8	87.1	36.5	27.5	28.5	66.3	15,001 - 20,000 Baht				
20,001 - 30,000 บาท	598.0	2.0	0.3	86.3	5.5	2.3	7.8	38.6	20.4	8.0	17.5	65.8	20,001 - 30,000 Baht				
มากกว่า 30,000 บาท	471.4	0.1	1.8	56.1	9.1	0.4	2.2	24.6	15.5	4.1	16.2	55.1	More than 30,000 Baht				
ไม่ทราบ	46.7	2.0	0.3	8.3	-	-	-	1.1	-	1.1	-	0.5	Unknown				

ตารางที่ 19 จำนวนลูกจ้าง จำแนกตามอุตสาหกรรม ระดับรายได้ และเพศ ข้าราชการจักร (ต่อ)
TABLE 19 EMPLOYEE BY INDUSTRY, INCOME CLASS AND SEX , WHOLE KINGDOM (Contd.)

ระดับของรายได้	อุตสาหกรรม (ต่อ) Industry (Contd.)											ไม่ทราบ	INCOME CLASS
	อสังหาริมทรัพย์ Real estate activities	กิจกรรมทางวิชาชีพ วิทย์และเทคโนโลยี Professional, scientific technical activities	การบริหารสนับสนุน และป้องกันประเทศ Administrative and support service activities	การบริหารราชการ ป้องกันประเทศ Public admin- istration defence	การศึกษา Education	กิจกรรมด้านสุขภาพ Health and social work	ศิลปะ ความบันเทิง และนันทนาการ Art, entertainment	บริการ ด้านอื่นๆ Other service	งานในครัวเรือน Activities of household	กิจกรรมของ อสังหาร Extra- territorial	ไม่ทราบ Unknown		
ชาย	42.6	101.5	230.2	1,021.1	402.1	150.4	57.9	144.2	40.5	2.4	20.2	MALE	
ต่ำกว่า 1,501 บาท	-	-	-	0.9	0.1	-	0.4	1.2	0.6	-	-	Less than 1,501 Baht	
1,501 - 2,500 บาท	0.4	-	0.6	2.0	0.2	0.0	-	1.3	0.2	-	-	1,501 - 2,500 Baht	
2,501 - 3,500 บาท	-	0.1	0.6	3.6	1.1	0.5	2.5	3.7	2.1	0.1	-	2,501 - 3,500 Baht	
3,501 - 4,500 บาท	-	0.4	0.3	3.3	1.1	0.2	3.6	6.9	1.7	-	-	3,501 - 4,500 Baht	
4,501 - 5,500 บาท	-	1.2	3.0	80.9	8.2	0.9	2.5	13.9	4.7	-	-	4,501 - 5,500 Baht	
5,501 - 6,500 บาท	1.8	2.8	6.7	31.7	7.7	6.6	3.4	23.0	2.5	-	-	5,501 - 6,500 Baht	
6,501 - 7,500 บาท	1.0	2.1	10.1	69.3	7.9	10.4	5.3	11.9	2.2	-	-	6,501 - 7,500 Baht	
7,501 - 10,000 บาท	12.6	10.6	82.9	261.4	50.9	39.9	18.1	48.8	11.0	-	7.4	7,501 - 10,000 Baht	
10,001 - 15,000 บาท	11.4	23.8	87.6	155.7	65.6	37.1	14.6	18.5	11.7	-	4.2	10,001 - 15,000 Baht	
15,001 - 20,000 บาท	6.8	17.0	22.8	125.5	66.9	19.9	3.1	6.7	0.6	0.3	2.3	15,001 - 20,000 Baht	
20,001 - 30,000 บาท	4.5	18.0	10.3	198.2	67.7	14.3	1.5	3.8	2.7	1.4	3.2	20,001 - 30,000 Baht	
มากกว่า 30,000 บาท	4.1	25.5	2.6	82.2	120.7	18.7	-	4.3	0.5	0.1	-	More than 30,000 Baht	
ไม่ทราบ	-	-	2.9	6.5	4.0	1.8	3.0	0.2	-	0.5	3.2	Unknown	
หญิง	69.4	123.2	184.5	576.1	741.1	495.2	59.7	135.8	173.1	2.0	25.9	FEMALE	
ต่ำกว่า 1,501 บาท	0.5	-	0.2	0.5	0.4	1.9	0.2	0.5	2.6	-	-	Less than 1,501 Baht	
1,501 - 2,500 บาท	-	-	0.3	3.2	1.6	1.3	0.2	0.7	2.0	-	-	1,501 - 2,500 Baht	
2,501 - 3,500 บาท	0.4	0.2	1.0	0.8	3.7	3.0	1.4	3.5	4.0	-	-	2,501 - 3,500 Baht	
3,501 - 4,500 บาท	0.8	0.1	0.5	4.1	10.3	3.6	2.3	4.1	12.3	0.2	-	3,501 - 4,500 Baht	
4,501 - 5,500 บาท	1.8	0.9	4.0	27.8	10.3	8.3	4.6	14.9	12.0	-	-	4,501 - 5,500 Baht	
5,501 - 6,500 บาท	1.5	0.7	7.3	16.4	19.6	13.9	7.2	15.0	23.5	0.0	-	5,501 - 6,500 Baht	
6,501 - 7,500 บาท	2.2	2.0	15.2	32.9	21.5	21.1	4.4	11.8	26.1	-	-	6,501 - 7,500 Baht	
7,501 - 10,000 บาท	32.2	9.3	81.1	111.7	89.8	122.6	24.2	46.6	74.1	0.2	4.9	7,501 - 10,000 Baht	
10,001 - 15,000 บาท	13.1	49.8	48.2	142.0	151.9	118.6	12.3	22.0	14.6	1.2	8.7	10,001 - 15,000 Baht	
15,001 - 20,000 บาท	7.5	21.9	13.5	90.5	123.4	78.4	1.6	5.7	0.7	-	1.6	15,001 - 20,000 Baht	
20,001 - 30,000 บาท	6.5	22.4	11.3	99.4	125.0	65.0	1.3	8.0	0.5	0.5	3.7	20,001 - 30,000 Baht	
มากกว่า 30,000 บาท	2.9	14.6	1.2	40.9	173.6	50.5	-	1.7	-	-	0.9	More than 30,000 Baht	
ไม่ทราบ	-	1.3	0.9	5.9	9.9	7.3	0.1	1.2	0.8	-	6.1	Unknown	

ตารางที่ 19 จำนวนลูกจ้าง จำแนกตามอุตสาหกรรม ระดับของรายได้ เพศ และเขตการปกครอง ขั้วราชอาณาจักร (ต่อ)
TABLE 19 EMPLOYEE BY INDUSTRY, INCOME CLASS, SEX AND AREA, WHOLE KINGDOM (Contd.)

ระดับของรายได้	ในเขตเทศบาล MUNICIPAL AREA													TOTAL
	อุตสาหกรรม Industry													
	รวม	เกษตรกรรม และการประมง Agriculture	การป่าไม้ และการประมง Logging and Fishing	เหมืองแร่ และเหมืองหิน Mining	การทำเหมืองแร่ และเหมืองหิน Mining	การผลิต Manufacturing	ไฟฟ้า ก๊าซ ไอน้ำระบบรับ ระบายน้ำ และประปา Electricity, water supply, sewerage, waste	การก่อสร้าง Construction	การขายส่ง การขายปลีก การซ่อมยานยนต์ และรถจักรยานยนต์ Wholesale and Retail Trade, Motor Vehicle and Motorcycle Repairs	การขนส่ง และการขนส่ง สถานที่เก็บสินค้า และคลังสินค้า Transportation and Storage	ที่พักแรมและบริการด้านอาหาร Accommodation and Food Service	ข้อมูลข่าวสาร และการสื่อสาร Information and Communication	กิจกรรมทางเงินและการประกันภัย Financial Intermediation	
ยอดรวม ชาย	9,956.5	315.7	27.1	2,826.0	81.2	56.0	679.3	1,478.3	4,340.0	588.0	175.1	392.9	392.9	MALE
ต่ำกว่า 1,501 บาท	5,279.8	193.3	21.9	1,522.4	61.5	37.8	555.4	808.3	308.6	229.9	98.8	143.6	143.6	Less than 1,501 Baht
1,501 - 2,500 บาท	10.1	3.3	0.8	1.4	-	-	1.1	0.7	1.3	0.1	-	-	-	1,501 - 2,500 Baht
2,501 - 3,500 บาท	13.3	8.2	-	0.6	-	-	1.0	0.9	0.2	0.2	-	-	-	2,501 - 3,500 Baht
3,501 - 4,500 บาท	42.6	18.0	0.3	3.4	-	-	6.5	4.0	2.4	1.3	-	0.4	0.4	3,501 - 4,500 Baht
4,501 - 5,500 บาท	56.8	19.1	0.1	5.6	-	-	16.3	6.2	1.1	2.2	-	0.1	0.1	4,501 - 5,500 Baht
5,501 - 6,500 บาท	106.0	24.7	0.1	9.0	0.1	-	15.1	12.8	2.8	6.4	0.4	0.9	0.9	5,501 - 6,500 Baht
6,501 - 7,500 บาท	207.3	38.9	0.2	22.5	0.6	0.7	63.4	30.3	3.3	11.1	0.2	0.1	0.1	6,501 - 7,500 Baht
7,501 - 10,000 บาท	241.9	24.7	1.3	53.6	1.3	0.9	52.5	45.9	5.2	17.9	1.6	0.8	0.8	7,501 - 10,000 Baht
10,001 - 15,000 บาท	1,711.5	39.1	5.7	644.2	8.2	11.1	202.4	309.8	89.8	104.0	3.8	13.6	13.6	10,001 - 15,000 Baht
15,001 - 20,000 บาท	1,945.6	12.9	3.9	432.4	9.8	12.9	113.7	246.2	105.9	53.0	27.9	37.0	37.0	15,001 - 20,000 Baht
20,001 - 30,000 บาท	578.1	1.8	5.2	160.2	7.7	4.6	35.9	77.0	40.4	15.8	21.1	21.9	21.9	20,001 - 30,000 Baht
มากกว่า 30,000 บาท	490.7	0.5	1.8	104.2	9.6	2.7	27.1	44.0	27.6	13.2	18.0	20.5	20.5	More than 30,000 Baht
ไม่ทราบ	446.3	1.4	2.4	79.4	24.2	4.8	19.2	29.8	26.8	2.8	25.4	47.1	47.1	Unknown
หญิง	29.6	0.8	-	6.0	-	-	1.2	0.7	1.9	1.9	0.4	1.2	1.2	FEEMALE
ต่ำกว่า 1,501 บาท	4,676.7	122.4	5.2	1,303.6	19.7	18.2	1,239.0	670.1	1,254.0	3,581.0	76.3	249.3	249.3	Less than 1,501 Baht
1,501 - 2,500 บาท	14.5	3.0	-	5.7	-	-	-	2.7	0.1	1.6	-	-	-	1,501 - 2,500 Baht
2,501 - 3,500 บาท	25.5	10.4	-	6.1	-	0.1	0.7	0.9	-	0.7	-	-	-	2,501 - 3,500 Baht
3,501 - 4,500 บาท	55.9	16.6	0.2	14.0	-	-	0.9	5.3	0.1	12.3	-	-	-	3,501 - 4,500 Baht
4,501 - 5,500 บาท	67.5	17.0	-	15.5	-	0.1	3.9	3.2	0.1	10.4	-	0.1	0.1	4,501 - 5,500 Baht
5,501 - 6,500 บาท	109.1	22.0	0.5	21.8	0.1	-	7.4	12.9	1.5	11.3	-	0.7	0.7	5,501 - 6,500 Baht
6,501 - 7,500 บาท	175.9	19.9	-	32.7	0.4	0.6	18.4	20.4	0.6	30.4	0.3	0.5	0.5	6,501 - 7,500 Baht
7,501 - 10,000 บาท	211.3	10.2	0.6	49.1	0.6	0.4	11.7	31.8	5.1	32.3	1.1	1.6	1.6	7,501 - 10,000 Baht
10,001 - 15,000 บาท	1,559.9	16.4	0.9	667.8	1.8	8.3	40.6	259.1	22.2	160.1	6.3	21.8	21.8	10,001 - 15,000 Baht
15,001 - 20,000 บาท	1,080.2	3.6	0.5	279.8	3.4	2.0	22.9	203.0	33.8	61.9	13.2	71.1	71.1	15,001 - 20,000 Baht
20,001 - 30,000 บาท	538.7	1.6	0.6	92.4	3.1	4.7	9.0	73.1	32.7	25.2	24.3	53.9	53.9	More than 30,000 Baht
ไม่ทราบ	447.9	0.8	0.1	63.5	5.1	1.7	6.2	34.6	15.2	7.0	16.6	48.5	48.5	Unknown
ยอดรวม	359.6	0.1	1.8	50.3	5.4	0.4	2.2	22.1	14.2	4.1	14.5	50.7	50.7	More than 30,000 Baht
ไม่ทราบ	30.7	0.8	-	5.1	-	-	-	1.1	-	0.9	-	0.5	0.5	Unknown

ตารางที่ 19 จำนวนลูกจ้าง จำแนกตามอุตสาหกรรม ระดับของรายได้ เพศ และเขตการปกครอง ทวีปราชอาณาจักร (ต่อ)
TABLE 19 EMPLOYEE BY INDUSTRY, INCOME CLASS, SEX AND AREA, WHOLE KINGDOM (Contd.)

ระดับของรายได้	ในเขตเทศบาล MUNICIPAL AREA													TOTAL
	อุตสาหกรรม (ต่อ) Industry (Contd.)													
	กิจกรรม อสังหาริมทรัพย์ Real estate activities	กิจกรรมทางวิชาชีพ วิทย์และเทคโนโลยี Professional, scientific technical activities	การบริหารสนับสนุน และป้องกันประเทศ Administrative and support service activities	การบริหารราชการ ป้องกันประเทศ Public admin- istration defence	การศึกษา Education	กิจกรรมด้านสุขภาพ งานสังคมสงเคราะห์ Health and social work	ศิลปะ ความบันเทิง และนันทนาการ Art, entertainment	บริการ ด้านอื่นๆ Other service	งานในครัวเรือน ส่วนบุคคล Activities of household	กิจกรรมของ องค์กร Extra- territorial	ไม่ทราบ Unknown	INCOME CLASS		
ยอดรวม	89.7	177.5	315.4	851.3	647.1	390.1	70.7	161.9	153.0	4.0	42.3			
ชาย	34.7	77.1	171.1	528.2	230.9	98.7	33.6	75.8	26.8	2.1	19.6	MALE		
ต่ำกว่า 1,501 บาท	-	-	-	0.2	0.1	-	0.1	0.7	0.4	-	-	Less than 1,501 Baht		
1,501 - 2,500 บาท	-	-	0.0	1.5	-	0.0	-	0.6	0.2	-	-	1,501 - 2,500 Baht		
2,501 - 3,500 บาท	-	0.1	0.4	1.7	0.1	-	1.1	1.7	1.3	0.1	-	2,501 - 3,500 Baht		
3,501 - 4,500 บาท	-	-	0.2	0.5	0.4	-	1.1	3.0	0.8	-	-	3,501 - 4,500 Baht		
4,501 - 5,500 บาท	-	0.3	0.8	1.9	4.0	0.5	1.1	6.1	1.7	-	-	4,501 - 5,500 Baht		
5,501 - 6,500 บาท	1.8	2.1	3.0	9.8	3.5	3.7	2.2	9.4	0.6	-	-	5,501 - 6,500 Baht		
6,501 - 7,500 บาท	1.0	0.7	5.3	12.5	3.8	3.9	2.5	5.4	1.2	-	-	6,501 - 7,500 Baht		
7,501 - 10,000 บาท	9.5	4.1	59.1	116.1	22.0	23.6	9.1	22.6	7.6	-	7.4	7,501 - 10,000 Baht		
10,001 - 15,000 บาท	11.4	16.6	71.0	85.9	37.8	28.5	9.5	14.6	10.4	-	4.2	10,001 - 15,000 Baht		
15,001 - 20,000 บาท	2.8	14.6	20.3	84.8	40.0	15.4	2.5	3.8	-	-	2.3	15,001 - 20,000 Baht		
20,001 - 30,000 บาท	4.1	14.2	7.3	130.9	44.3	8.2	1.5	3.4	2.7	1.4	3.2	20,001 - 30,000 Baht		
มากกว่า 30,000 บาท	4.1	24.4	2.6	62.2	71.9	13.4	-	4.3	-	-	-	More than 30,000 Baht		
ไม่ทราบ	-	-	2.2	2.9	2.9	1.6	3.0	0.2	-	0.5	2.5	Unknown		
หญิง	55.0	100.4	144.3	323.1	416.2	291.4	37.1	86.1	126.2	1.9	22.8	FEMALE		
ต่ำกว่า 1,501 บาท	0.1	-	-	-	0.3	0.2	-	0.3	0.6	-	-	Less than 1,501 Baht		
1,501 - 2,500 บาท	-	-	-	2.9	0.4	0.8	0.2	0.3	2.0	-	-	1,501 - 2,500 Baht		
2,501 - 3,500 บาท	0.4	0.2	0.5	0.1	1.1	0.9	0.3	1.3	1.7	-	-	2,501 - 3,500 Baht		
3,501 - 4,500 บาท	-	0.1	0.3	0.4	3.5	2.5	1.5	2.1	6.7	0.2	-	3,501 - 4,500 Baht		
4,501 - 5,500 บาท	1.3	0.5	2.2	5.5	3.5	2.1	2.7	8.2	5.0	-	-	4,501 - 5,500 Baht		
5,501 - 6,500 บาท	1.2	0.3	4.6	6.3	8.3	5.4	3.8	6.6	15.3	0.0	-	5,501 - 6,500 Baht		
6,501 - 7,500 บาท	1.8	0.5	9.7	10.9	7.7	7.6	1.2	7.2	20.4	-	-	6,501 - 7,500 Baht		
7,501 - 10,000 บาท	24.6	5.7	59.6	53.5	44.4	56.1	17.6	28.3	61.0	-	3.9	7,501 - 10,000 Baht		
10,001 - 15,000 บาท	9.1	43.2	44.2	77.4	87.9	73.0	8.0	19.4	13.1	1.2	8.7	10,001 - 15,000 Baht		
15,001 - 20,000 บาท	7.5	16.3	11.7	57.5	69.7	49.2	0.9	4.3	-	-	1.2	15,001 - 20,000 Baht		
20,001 - 30,000 บาท	6.2	19.5	10.7	71.3	78.3	50.5	0.8	6.7	0.5	0.5	3.7	20,001 - 30,000 Baht		
มากกว่า 30,000 บาท	2.9	12.8	0.8	32.1	105.3	37.7	-	1.4	-	-	0.9	More than 30,000 Baht		
ไม่ทราบ	-	1.3	0.1	5.4	5.9	5.3	0.1	-	-	-	4.4	Unknown		

ตารางที่ 19 จำนวนผู้จ้างงานตามอุตสาหกรรม ระดับของรายได้ เพศ และเขตการปกครอง ทวีปราชอาณาจักร (ต่อ)

TABLE 19 EMPLOYEE BY INDUSTRY, INCOME CLASS, SEX AND AREA, WHOLE KINGDOM (Contd.)

ระดับของรายได้	นอกเขตเทศบาล NON-MUNICIPAL AREA														INCOME CLASS
	อุตสาหกรรม Industry														
	รวม	เกษตรกรรม และการประมง	การทำเหมืองแร่ และพลังงาน	การผลิต	ไฟฟ้า ก๊าซ และระบบประปา	จစ်น้ำ บำบัด น้ำเสียและประปา	การก่อสร้าง	อุตสาหกรรม การขายปลีก	การขนส่งและ สถานที่เก็บสินค้า	ที่พักแรมและ บริการด้านอาหาร	ข้อมูลข่าวสาร และการสื่อสาร	บริการการเงินและ การประกันภัย	รวม	เพศ	
Total	Agriculture	Mining	Manufacturing	Electricity sewerage, waste	Water supply	Construction	wholesale sales&retail	Transportation and storage	Accommodation and food service	Information and communication	Financial intermediation	109.3	MALE		
ยอดรวม	7,914.3	1,312.8	28.3	2,307.1	54.3	36.8	776.1	150.4	237.2	35.6	109.3	TOTAL			
ชาย	4,494.4	777.6	23.7	1,188.1	44.4	25.1	440.0	130.0	81.2	17.7	38.6	MALE	Less than 1,501 Baht		
ต่ำกว่า 1,501 บาท	32.6	23.4	-	2.7	-	-	0.8	0.4	-	-	-		1,501 - 2,500 Baht		
1,501 - 2,500 บาท	66.1	50.3	-	4.9	-	-	4.1	0.1	0.4	-	-		2,501 - 3,500 Baht		
2,501 - 3,500 บาท	134.4	88.2	0.1	8.1	-	0.7	6.2	1.0	2.2	-	-		3,501 - 4,500 Baht		
3,501 - 4,500 บาท	185.6	124.5	0.1	10.1	-	0.6	9.2	3.0	0.7	0.2	-		4,501 - 5,500 Baht		
4,501 - 5,500 บาท	276.5	120.8	0.9	13.3	-	0.9	17.9	3.1	6.9	0.2	0.7		5,501 - 6,500 Baht		
5,501 - 6,500 บาท	412.4	125.2	2.8	41.2	0.6	3.7	38.8	6.2	4.7	0.8	0.4		6,501 - 7,500 Baht		
6,501 - 7,500 บาท	429.5	73.2	1.4	77.3	3.8	1.3	40.3	3.6	7.7	-	0.9		7,501 - 10,000 Baht		
7,501 - 10,000 บาท	1,635.4	126.5	11.8	571.8	16.6	9.4	212.5	47.2	30.3	5.9	8.2		10,001 - 15,000 Baht		
10,001 - 15,000 บาท	732.3	34.2	4.8	284.0	8.9	4.4	84.6	38.6	18.1	2.9	12.1		15,001 - 20,000 Baht		
15,001 - 20,000 บาท	245.1	6.1	1.5	93.5	3.2	2.0	17.1	11.4	5.1	2.4	6.3		20,001 - 30,000 Baht		
20,001 - 30,000 บาท	194.7	2.4	-	50.2	3.5	1.3	4.4	8.6	2.9	4.5	4.5		More than 30,000 Baht		
มากกว่า 30,000 บาท	136.1	1.2	-	28.6	7.8	1.0	2.5	5.6	2.3	0.7	5.5		Unknown		
ไม่ทราบ	13.9	1.6	0.3	2.3	-	-	1.7	1.1	-	-	-		FE/MALE		
หญิง	3,419.9	535.2	4.6	1,119.0	9.9	11.7	336.2	20.4	156.0	17.9	70.7		Less than 1,501 Baht		
ต่ำกว่า 1,501 บาท	49.8	30.3	-	12.3	-	-	1.3	-	0.6	-	-		1,501 - 2,500 Baht		
1,501 - 2,500 บาท	66.0	50.0	-	9.6	-	-	1.2	-	0.8	-	0.6		2,501 - 3,500 Baht		
2,501 - 3,500 บาท	130.5	79.2	-	26.5	-	-	3.1	-	8.1	-	-		3,501 - 4,500 Baht		
3,501 - 4,500 บาท	164.1	90.3	-	28.1	-	1.4	8.4	0.7	8.5	-	0.7		4,501 - 5,500 Baht		
4,501 - 5,500 บาท	234.0	96.2	-	28.7	-	0.9	16.6	-	13.6	-	1.3		5,501 - 6,500 Baht		
5,501 - 6,500 บาท	297.0	84.1	-	54.9	0.3	2.1	30.5	1.1	25.6	0.3	3.4		6,501 - 7,500 Baht		
6,501 - 7,500 บาท	283.5	40.0	-	82.6	1.5	0.7	30.5	1.4	25.1	0.6	3.5		7,501 - 10,000 Baht		
7,501 - 10,000 บาท	1,190.4	54.6	3.7	600.7	0.8	3.3	166.0	4.9	55.1	7.9	5.9		10,001 - 15,000 Baht		
10,001 - 15,000 บาท	512.8	7.8	-	199.6	2.4	1.9	58.2	2.1	15.2	2.3	21.2		15,001 - 20,000 Baht		
15,001 - 20,000 บาท	213.9	0.6	0.3	44.4	0.6	0.9	14.0	3.8	2.3	4.2	12.4		20,001 - 30,000 Baht		
20,001 - 30,000 บาท	150.2	1.2	0.2	22.8	0.5	0.7	4.0	5.2	1.0	0.9	17.4		More than 30,000 Baht		
มากกว่า 30,000 บาท	111.7	-	-	5.8	3.7	-	2.5	1.3	-	1.7	4.3		Unknown		
ไม่ทราบ	16.0	1.2	0.3	3.2	-	-	-	-	0.2	-	-				

ตารางที่ 19 จำนวนลูกจ้าง จำแนกตามอุตสาหกรรม ระดับของรายได้ เพศ และเขตการปกครอง ที่ราชอาณาจักร (ต่อ)

TABLE 19 EMPLOYEE BY INDUSTRY, INCOME CLASS, SEX AND AREA, WHOLE KINGDOM (Contd.)

ระดับของรายได้	นอกเขตเทศบาล NON-MUNICIPAL AREA											รวม
	กิจกรรมอสังหาริมทรัพย์	กิจกรรมทางวิชาชีพ	การบริหารสนับสนุน	การบริหารราชการ	การศึกษา	กิจกรรมด้านสุขภาพ	ศิลปะ ความบันเทิง และนันทนาการ	บริการด้านอื่นๆ	งานในครัวเรือน	กิจกรรมขององค์กร	ไม่ทราบ	
	Real estate activities	Professional/scientific technical activities	Administrative and support service activities	Public administration	Education	Health and social work	Art, entertainment	Other service	Activities of household	Extra-territorial	Unknown	
ยอดรวม	22.3	47.2	99.4	745.8	496.1	255.4	47.0	118.2	60.6	0.5	3.8	TOTAL
ชาย	7.9	24.4	59.1	492.9	171.2	51.7	24.3	68.5	13.7	0.3	0.7	MALE
ต่ำกว่า 1,501 บาท	-	-	-	0.7	-	-	0.3	0.5	0.2	-	-	Less than 1,501 Baht
1,501 - 2,500 บาท	0.4	-	0.6	0.5	0.2	-	-	0.8	-	-	-	1,501 - 2,500 Baht
2,501 - 3,500 บาท	-	-	0.2	2.0	1.0	0.5	1.5	2.0	0.9	-	-	2,501 - 3,500 Baht
3,501 - 4,500 บาท	-	0.4	0.1	2.7	0.7	0.2	2.5	3.8	0.9	-	-	3,501 - 4,500 Baht
4,501 - 5,500 บาท	-	0.9	2.2	61.7	4.2	0.4	1.4	7.7	3.0	-	-	4,501 - 5,500 Baht
5,501 - 6,500 บาท	-	0.7	3.7	21.9	4.2	3.0	1.2	13.7	1.9	-	-	5,501 - 6,500 Baht
6,501 - 7,500 บาท	-	1.5	4.7	56.8	4.1	6.6	2.8	6.5	1.0	-	-	6,501 - 7,500 Baht
7,501 - 10,000 บาท	3.2	6.5	24.9	145.3	28.9	16.3	8.9	26.2	3.4	-	-	7,501 - 10,000 Baht
10,001 - 15,000 บาท	-	7.2	16.5	69.7	27.8	8.6	5.1	4.0	1.3	-	-	10,001 - 15,000 Baht
15,001 - 20,000 บาท	4.0	2.4	2.5	40.7	27.0	4.5	0.6	2.9	0.6	0.3	-	15,001 - 20,000 Baht
20,001 - 30,000 บาท	0.4	3.8	3.0	67.2	23.4	6.1	-	0.4	-	-	-	20,001 - 30,000 Baht
มากกว่า 30,000 บาท	-	1.1	-	20.0	48.7	5.3	-	-	0.5	-	-	More than 30,000 Baht
ไม่ทราบ	-	-	0.7	3.6	1.1	0.2	-	-	-	-	0.7	Unknown
หญิง	14.3	22.8	40.2	253.0	324.8	203.8	22.6	49.7	46.9	0.2	3.2	FEMALE
ต่ำกว่า 1,501 บาท	0.4	-	0.2	0.5	0.1	1.7	0.2	0.2	2.0	-	-	Less than 1,501 Baht
1,501 - 2,500 บาท	-	-	0.3	0.3	1.2	0.5	-	0.4	-	-	-	1,501 - 2,500 Baht
2,501 - 3,500 บาท	-	-	0.5	0.7	2.6	2.0	1.1	2.2	2.3	-	-	2,501 - 3,500 Baht
3,501 - 4,500 บาท	0.8	-	0.1	3.7	6.8	1.1	0.9	2.0	5.7	-	-	3,501 - 4,500 Baht
4,501 - 5,500 บาท	0.5	0.4	1.8	22.3	6.8	6.2	1.9	6.7	7.0	-	-	4,501 - 5,500 Baht
5,501 - 6,500 บาท	0.2	0.4	2.7	10.1	11.3	8.5	3.3	8.4	8.2	-	-	5,501 - 6,500 Baht
6,501 - 7,500 บาท	0.4	1.6	5.5	22.0	13.9	13.5	3.2	4.6	5.7	-	-	6,501 - 7,500 Baht
7,501 - 10,000 บาท	7.6	3.6	21.4	58.2	45.4	66.5	6.5	18.3	13.1	0.2	1.0	7,501 - 10,000 Baht
10,001 - 15,000 บาท	4.0	6.6	4.0	64.6	64.0	45.6	4.4	2.7	1.5	-	-	10,001 - 15,000 Baht
15,001 - 20,000 บาท	-	5.6	1.8	33.0	53.7	29.2	0.7	1.5	0.7	-	0.4	15,001 - 20,000 Baht
20,001 - 30,000 บาท	0.3	2.9	0.7	28.1	46.6	14.4	0.5	1.3	-	-	-	20,001 - 30,000 Baht
มากกว่า 30,000 บาท	-	1.8	0.4	8.8	68.3	12.8	-	0.3	-	-	-	More than 30,000 Baht
ไม่ทราบ	-	-	0.8	0.6	4.1	2.0	-	1.2	0.8	-	1.7	Unknown

กรุงเทพมหานคร

ตารางสถิติ กรุงเทพมหานคร

- ตารางที่ 1 จำนวนประชากร จำแนกตามกลุ่มอายุ สถานภาพแรงงาน
- ตารางที่ 2 จำนวนประชากรอายุ 15 ปี ขึ้นไป จำแนกตามสถานภาพสมรส สถานภาพแรงงาน
- ตารางที่ 3 จำนวนประชากรอายุ 15 ปีขึ้นไป จำแนกตามระดับการศึกษาที่สำเร็จ สถานภาพแรงงาน
- ตารางที่ 4 ผู้มีงานทำ จำแนกตามระดับการศึกษาที่สำเร็จ อาชีพ
- ตารางที่ 5 ผู้มีงานทำ จำแนกตามระดับการศึกษาที่สำเร็จ อุตสาหกรรม
- ตารางที่ 6 ผู้มีงานทำ จำแนกตามสถานภาพการทำงาน อาชีพ
- ตารางที่ 7 ผู้มีงานทำ จำแนกตามสถานภาพการทำงาน อุตสาหกรรม
- ตารางที่ 8 จำนวนผู้มีงานทำ จำแนกตามอาชีพ และอุตสาหกรรม
- ตารางที่ 9 ผู้มีงานทำ จำแนกตามอาชีพ จำนวนชั่วโมงทำงานต่อสัปดาห์ การมีเวลาเหลือพอที่จะทำงานเพิ่มขึ้น
- ตารางที่ 10 ผู้มีงานทำ จำแนกตามอุตสาหกรรม จำนวนชั่วโมงทำงานต่อสัปดาห์ การมีเวลาเหลือพอที่จะทำงานเพิ่มขึ้น
- ตารางที่ 11 ผู้มีงานทำ จำแนกตามสถานภาพการทำงาน จำนวนชั่วโมงทำงานต่อสัปดาห์ การมีเวลาเหลือพอที่จะทำงานเพิ่มขึ้น
- ตารางที่ 12 ผู้มีงานทำ จำแนกตามกลุ่มอายุ ชั่วโมงการทำงานต่อสัปดาห์ การมีเวลาเหลือพอที่จะทำงานเพิ่มขึ้น
- ตารางที่ 13 จำนวนผู้ว่างงาน ที่หางานทำ จำแนกตามระยะเวลาที่หางานทำ ระดับการศึกษาที่สำเร็จ
- ตารางที่ 14 จำนวนผู้ว่างงาน ที่เคยทำงานมาก่อน จำแนกตามอาชีพที่ทำครั้งสุดท้าย อุตสาหกรรมที่ทำครั้งสุดท้าย
- ตารางที่ 15 ลูกจ้าง จำแนกตามค่าจ้างเฉลี่ย ผลประโยชน์อื่นๆ ที่ได้รับ อุตสาหกรรม
- ตารางที่ 16 ลูกจ้างเอกชน จำแนกตามค่าจ้างเฉลี่ย ผลประโยชน์อื่นๆ ที่ได้รับ อุตสาหกรรม
- ตารางที่ 17 ลูกจ้างรัฐบาล จำแนกตามค่าจ้างเฉลี่ย ผลประโยชน์อื่นๆ ที่ได้รับ อุตสาหกรรม
- ตารางที่ 18 ลูกจ้าง จำแนกตาม อาชีพ ระดับของรายได้
- ตารางที่ 19 ลูกจ้าง จำแนกตาม อุตสาหกรรม ระดับของรายได้

ตารางที่ 1 จำนวนประชากรอายุ 15 ปีขึ้นไป จำแนกตามกลุ่มอายุ สถานภาพแรงงาน กรุงเทพมหานคร
TABLE 1 POPULATION 15 YEARS AND OVER BY AGE GROUP, LABOR FORCE STATUS , BANGKOK

ไตรมาสที่ 4/2557 : Quarter 4/2014

หน่วยเป็นพัน : In Thousands

สถานภาพแรงงาน	กลุ่มอายุ						LABOR FORCE STATUS			
	รวม	15-19	20-24	25-29	30-34	35-39		40-49	50-59	>= 60
ประชากรอายุ 15 ปีขึ้นไป	7,453.3	430.1	724.7	910.5	940.0	890.9	1,527.3	1,070.2	959.7	POPULATION 15 YEARS AND OVER
กำลังแรงงานรวม	5,283.4	70.4	419.9	801.0	872.2	808.3	1,334.8	777.3	199.5	Total Labor Force
1. กำลังแรงงานปัจจุบัน	5,278.5	70.4	418.2	801.0	871.0	807.0	1,334.2	777.3	199.5	1. Current labor force
1.1 ผู้มีงานทำ	5,244.7	68.5	403.3	797.1	862.5	806.6	1,331.9	775.4	199.5	1.1 Employed
- ทำงาน	5,232.9	67.9	402.6	795.0	861.7	806.6	1,327.5	773.1	198.7	- At work
- ไม่ทำงานแต่มีงานประจำ	11.8	0.7	0.7	2.1	0.8	-	4.4	2.3	0.8	- With job but not at work
1.2 ผู้ว่างงาน	33.8	1.9	14.9	3.9	8.5	0.4	2.3	1.9	-	1.2 Unemployed
- หางานทำ	6.7	-	3.0	2.0	1.7	-	-	-	-	- Looking for work
- ไม่หางานทำ/พร้อมที่จะทำงาน	27.1	1.9	11.9	1.9	6.8	0.4	2.3	1.9	-	- Not looking/available for work
2. กำลังแรงงานที่รอดูดกล	4.9	-	1.8	-	1.2	1.3	0.6	-	-	2. Seasonally inactive labor force
ผู้ไม่อยู่ในกำลังแรงงาน	2,169.9	359.7	304.8	109.5	67.8	82.5	192.5	293.0	760.2	Persons not in Labor Force
1. ทำที่บ้าน	627.6	7.1	15.6	39.3	47.1	69.0	152.1	198.7	98.7	1. Household work
2. เรียนหนังสือ	643.8	336.6	258.2	39.5	7.9	0.7	1.0	-	-	2. Studies
3. ยังเด็ก ขรา/ไม่สามารถทำงานได้	526.5	3.2	5.2	4.0	6.1	5.6	23.4	22.7	456.3	3. Too young/old/incapable of work
4. อื่น ๆ	372.0	12.8	25.8	26.7	6.6	7.3	16.1	71.6	205.1	4. Others

ตารางที่ 1 จำนวนประชากรอายุ 15 ปีขึ้นไป จำแนกตามกลุ่มอายุ สถานภาพแรงงาน และเพศ กรุงเทพมหานคร
 TABLE 1 POPULATION 15 YEARS AND OVER BY AGE GROUP, LABOR FORCE STATUS AND SEX, BANGKOK

ไตรมาสที่ 4/2557 : Quarter 4/2014

หน่วยเป็นพัน : In Thousands

สถานภาพแรงงาน	รวม								LABOR FORCE STATUS				
	Total	15-19	20-24	25-29	30-34	35-39	40-49	50-59	>=60				
ชาย										MALE			
กำลังแรงงานรวม	3,583.3	214.0	360.5	429.2	453.0	439.6	754.8	512.1	420.1	Total Labor Force			
1. กำลังแรงงานปัจจุบัน	2,781.8	44.9	209.1	379.1	437.3	428.6	726.4	437.5	119.0	1. Current labor force			
1.1 ผู้มีงานทำ	2,777.7	44.9	208.2	379.1	436.1	427.2	725.8	437.5	119.0	1.1 Employed			
- ทำงาน	2,751.9	44.9	199.0	375.2	427.5	427.2	723.5	435.6	119.0	- At work			
- ไม่ทำงานแต่มีงานประจำ	2,747.2	44.9	198.3	375.2	427.5	427.2	721.3	434.6	118.1	- With job but not at work			
1.2 ผู้ว่างงาน	4.7	-	0.7	-	-	-	2.2	1.0	0.8	1.2 Unemployed			
- หางานทำ	25.8	-	9.2	3.9	8.5	-	2.3	1.9	-	- Looking for work			
- ไม่หางานทำ/พร้อมที่จะทำงาน	6.7	-	3.0	2.0	1.7	-	-	-	-	- Not looking/available for work			
2. กำลังแรงงานที่รอดูดกล	19.1	-	6.2	1.9	6.8	-	2.3	1.9	-	2. Seasonally inactive labor force			
2.1 กำลังแรงงานที่รอดูดกล	4.1	-	0.9	-	1.2	1.3	0.6	-	-	Persons not in Labor Force			
2.2 กำลังแรงงานที่รอดูดกล	801.5	169.1	151.4	50.1	15.7	11.1	28.4	74.6	301.1	1. Household work			
1. ทำงานบ้าน	32.1	-	-	-	1.6	3.9	4.6	19.3	2.7	2. Studies			
2. เรียนหนังสือ	324.4	158.2	130.2	30.8	3.6	0.7	1.0	-	-	3. Too young/old/incapable of work			
3. ยังเด็ก ขรา/ไม่สามารถทำงานได้	215.5	2.2	3.4	4.0	5.4	4.7	13.2	9.9	172.7	4. Others			
4. อื่น ๆ	229.6	8.7	17.9	15.3	5.2	1.8	9.6	45.4	125.8				
หญิง										FEMALE			
กำลังแรงงานรวม	3,870.0	216.1	364.2	481.3	487.0	451.2	772.5	558.2	539.6	Total Labor Force			
1. กำลังแรงงานปัจจุบัน	2,501.6	25.5	210.8	421.9	435.0	379.8	608.4	339.8	80.5	1. Current labor force			
1.1 ผู้มีงานทำ	2,500.8	25.5	210.0	421.9	435.0	379.8	608.4	339.8	80.5	1.1 Employed			
- ทำงาน	2,492.8	23.6	204.3	421.9	435.0	379.4	608.4	339.8	80.5	- At work			
- ไม่ทำงานแต่มีงานประจำ	2,485.7	23.0	204.3	419.8	434.2	379.4	606.2	338.4	80.5	- With job but not at work			
1.2 ผู้ว่างงาน	7.1	0.7	5.7	2.1	0.8	-	2.2	1.3	-	1.2 Unemployed			
- หางานทำ	8.0	1.9	5.7	-	-	0.4	-	-	-	- Looking for work			
- ไม่หางานทำ/พร้อมที่จะทำงาน	8.0	1.9	5.7	-	-	0.4	-	-	-	- Not looking/available for work			
2. กำลังแรงงานที่รอดูดกล	0.8	-	0.8	-	-	-	-	-	-	2. Seasonally inactive labor force			
2.1 กำลังแรงงานที่รอดูดกล	1,368.4	190.6	153.4	59.4	52.1	71.5	164.1	218.4	459.1	Persons not in Labor Force			
1. ทำงานบ้าน	595.5	7.1	15.6	39.3	45.5	65.0	147.4	179.4	96.0	1. Household work			
2. เรียนหนังสือ	319.4	178.4	128.0	8.7	4.3	-	-	-	-	2. Studies			
3. ยังเด็ก ขรา/ไม่สามารถทำงานได้	311.0	1.1	1.8	-	0.7	0.9	10.1	12.7	283.6	3. Too young/old/incapable of work			
4. อื่น ๆ	142.4	4.0	7.9	11.4	1.5	5.5	6.5	26.3	79.4	4. Others			

ตารางที่ 2 จำนวนประชากรอายุ 15 ปีขึ้นไป จำแนกตามสถานภาพสมรส สถานภาพแรงงาน กรุงเทพมหานคร

TABLE 2 POPULATION 15 YEARS AND OVER BY MARITAL STATUS, LABOR FORCE STATUS, BANGKOK

ไตรมาสที่ 4/2557 : Quarter 4/2014

หน่วยเป็นพัน : In Thousands

สถานภาพแรงงาน	รวม					เคยสมรส Ever-Married			LABOR FORCE STATUS		
	โสด Single	สมรส Married	หม้าย Widowed	หย่า Divorced	แยกกันอยู่ Separated	ไม่ทราบ Unknown	ไม่ทราบ Unknown	ไม่ทราบ Unknown	ไม่ทราบ Unknown	ไม่ทราบ Unknown	ไม่ทราบ Unknown
ยอดรวม	7,453.3	3,983.9	361.3	128.2	194.9	0.4					TOTAL
กำลังแรงงานรวม	5,283.4	3,037.6	101.1	102.0	136.0	0.4					Total Labor Force
1. กำลังแรงงานปัจจุบัน	5,278.5	3,035.7	101.1	102.0	136.0	0.4					1. Current labor force
1.1 ผู้มีงานทำ	5,244.7	3,030.2	101.1	99.9	135.0	0.4					1.1 Employed
- ทำงาน	5,232.9	3,020.3	101.1	99.9	134.4	0.4					- At work
- ไม่ทำงานแต่มีงานประจำ	11.8	9.9	-	-	0.6	-					- With job but not at work
1.2 ผู้ว่างงาน	33.8	5.5	-	2.1	1.1	-					1.2 Unemployed
- หางานทำ	6.7	-	-	1.7	-	-					- Looking for work
- ไม่หางานทำ/พร้อมที่จะทำงาน	27.1	5.5	-	0.4	1.1	-					- Not looking/available for work
2. กำลังแรงงานที่รอฤดูกาล	4.9	1.8	-	-	-	-					2. Seasonally inactive labor force
ผู้ไม่อยู่ในกำลังแรงงาน	2,169.9	946.3	260.2	26.2	58.9	-					Persons not in Labor Force
1. ทำงานบ้าน	627.6	484.5	44.2	8.2	29.7	-					1. Household work
2. เรียนหนังสือ	643.8	14.3	-	-	-	-					2. Studies
3. ยังเด็ก ขรา/ไม่สามารถทำงานได้	526.5	240.0	181.1	8.0	13.7	-					3. Too young/old/incapable of work
4. อื่น ๆ	372.0	207.5	34.9	9.9	15.5	-					4. Others

ตารางที่ 2 จำนวนประชากรอายุ 15 ปีขึ้นไป จำแนกตามสถานภาพสมรส สถานภาพแรงงาน และเพศ กรุงเทพมหานคร
TABLE 2 POPULATION 15 YEARS AND OVER BY MARITAL STATUS, LABOR FORCE STATUS AND SEX, BANGKOK

ไตรมาสที่ 4/2557 : Quarter 4/2014

หน่วยเป็นพัน : In Thousands

สถานภาพแรงงาน	รวม					เคยสมรส Ever-Married			ไม่ทราบ Unknown	LABOR FORCE STATUS
	Total	โสด Single	สมรส Married	หม้าย Widowed	หย่า Divorced	แยกกันอยู่ Separated				
ชาย	3,583.3	1,384.5	2,016.3	65.2	47.9	69.3	-	-	MALE	
กำลังแรงงานรวม	2,781.8	961.8	1,707.4	19.8	37.9	54.9	-	-	Total Labor Force	
1. กำลังแรงงานปัจจุบัน	2,777.7	959.6	1,705.6	19.8	37.9	54.9	-	-	1. Current labor force	
1.1 ผู้มีงานทำ	2,751.9	941.2	1,700.9	19.8	36.2	53.8	-	-	1.1 Employed	
- ทำงาน	2,747.2	940.5	1,697.5	19.8	36.2	53.3	-	-	- At work	
- ไม่ทำงานแต่มีงานประจำ	4.7	0.7	3.4	-	-	0.6	-	-	- With job but not at work	
1.2 ผู้ว่างงาน	25.8	18.4	4.7	-	1.7	1.1	-	-	1.2 Unemployed	
- หางานทำ	6.7	5.0	-	-	1.7	-	-	-	- Looking for work	
- ไม่ทำงานทำ/พร้อมที่จะทำงาน	19.1	13.4	4.7	-	-	1.1	-	-	- Not looking/available for work	
2. กำลังแรงงานที่รอฤดูกาล	4.1	2.3	1.8	-	-	-	-	-	2. Seasonally inactive labor force	
ผู้ไม่อยู่ในกำลังแรงงาน	801.5	422.7	308.9	45.5	10.0	14.4	-	-	Persons not in Labor Force	
1. ทำงานบ้าน	32.1	7.3	22.4	1.2	-	1.2	-	-	1. Household work	
2. เรียนหนังสือ	324.4	318.7	5.7	-	-	-	-	-	2. Studies	
3. ยังเด็ก/ชร/ไม่สามารถทำงานได้	215.5	35.9	141.1	29.1	3.7	5.7	-	-	3. Too young/old/incapable of work	
4. อื่น ๆ	229.6	60.8	139.7	15.3	6.3	7.5	-	-	4. Others	
หญิง	3,870.0	1,400.0	1,967.6	296.1	80.3	125.6	0.4	0.4	FEMALE	
กำลังแรงงานรวม	2,501.6	944.4	1,330.2	81.4	64.1	81.1	0.4	0.4	Total Labor Force	
1. กำลังแรงงานปัจจุบัน	2,500.8	943.6	1,330.2	81.4	64.1	81.1	0.4	0.4	1. Current labor force	
1.1 ผู้มีงานทำ	2,492.8	936.8	1,329.3	81.4	63.7	81.1	0.4	0.4	1.1 Employed	
- ทำงาน	2,485.7	936.2	1,322.9	81.4	63.7	81.1	0.4	0.4	- At work	
- ไม่ทำงานแต่มีงานประจำ	7.1	0.6	6.5	-	-	-	-	-	- With job but not at work	
1.2 ผู้ว่างงาน	8.0	6.7	0.9	-	0.4	-	-	-	1.2 Unemployed	
- หางานทำ	-	-	-	-	-	-	-	-	- Looking for work	
- ไม่ทำงานทำ/พร้อมที่จะทำงาน	8.0	6.7	0.9	-	0.4	-	-	-	- Not looking/available for work	
2. กำลังแรงงานที่รอฤดูกาล	0.8	0.8	-	-	-	-	-	-	2. Seasonally inactive labor force	
ผู้ไม่อยู่ในกำลังแรงงาน	1,368.4	455.6	637.4	214.7	16.1	44.5	-	-	Persons not in Labor Force	
1. ทำงานบ้าน	595.5	53.7	462.0	43.1	8.2	28.5	-	-	1. Household work	
2. เรียนหนังสือ	319.4	310.9	8.6	-	-	-	-	-	2. Studies	
3. ยังเด็ก/ชร/ไม่สามารถทำงานได้	311.0	47.8	98.9	152.1	4.3	8.0	-	-	3. Too young/old/incapable of work	
4. อื่น ๆ	142.4	43.4	67.9	19.6	3.6	8.0	-	-	4. Others	

ตารางที่ 3 จำนวนประชากรอายุ 15 ปีขึ้นไป จำแนกตามระดับการศึกษาที่สำเร็จ สถานภาพแรงงาน กรุงเทพมหานคร

TABLE 3 POPULATION 15 YEARS AND OVER BY LEVEL OF EDUCATIONAL ATTAINMENT, LABOR FORCE STATUS, BANGKOK

หน่วยเป็นพัน : In Thousands

สถานภาพแรงงาน	รวม	ไม่มี การศึกษา	ต่ำกว่า ประถมศึกษา Less than Elementary	ประถม ศึกษา Elementary	มัธยมศึกษา ตอนต้น Lower Secondary	มัธยมศึกษาตอนปลาย				อุดมศึกษา			อื่น ๆ Others	ไม่ทราบ	LABOR FORCE STATUS		
						Upper Secondary Level		Higher Level		สาขาวิชา- การศึกษา Teacher Training	สาขาวิชา- การศึกษา Teacher Training	สาขาวิชา- การศึกษา Teacher Training				สาขาวิชา- การศึกษา Teacher Training	สาขาวิชา- การศึกษา Teacher Training
						สาขานิติ General/ Academic	สาขาวิชา- ศึกษา Vocational	สาขาวิชา- ศึกษา Academic	สาขาวิชา- ศึกษา Academic								
Total																	
ยอดรวม	7,453.3	191.6	773.7	1,215.3	1,110.6	1,109.2	391.1	1.1	2,190.2	350.3	99.2	2.2	18.7	18.7	TOTAL		
กำลังแรงงานรวม	5,283.4	94.4	390.4	947.0	730.4	631.5	291.7	-	1,840.5	273.6	67.8	2.2	13.8	13.8	Total Labor Force		
1. กำลังแรงงานปัจจุบัน	5,278.5	94.4	390.4	945.8	730.4	629.7	290.4	-	1,839.9	273.6	67.8	2.2	13.8	13.8	1. Current labor force		
1.1 ผู้มีงานทำ	5,244.7	94.4	388.8	941.2	724.5	625.9	287.1	-	1,827.3	271.8	67.8	2.2	13.8	13.8	1.1 Employed		
- ทำงาน	5,232.9	93.5	386.9	938.0	723.3	625.9	285.8	-	1,823.8	271.8	67.8	2.2	13.8	13.8	- At work		
- ไม่ทำงานแต่มีงานประจำ	11.8	0.8	1.9	3.2	1.2	-	1.3	-	3.5	-	-	-	-	-	- With job but not at work		
1.2 ผู้ว่างงาน	33.8	-	1.7	4.7	6.0	3.8	3.3	-	12.6	1.8	-	-	-	-	1.2 Unemployed		
- หางานทำ	6.7	-	-	1.7	-	1.6	-	-	3.4	-	-	-	-	-	- Looking for work		
- ไม่หางานทำ/พร้อมที่จะทำงาน	27.1	-	1.7	2.9	6.0	2.2	3.3	-	9.2	1.8	-	-	-	-	- Not Looking/available for work		
2. กำลังแรงงานที่รอดูกาล	4.9	-	-	1.2	-	1.8	1.3	-	0.6	-	-	-	-	-	2. Seasonally inactive labor force		
ผู้ไม่อยู่ในกำลังแรงงาน	2,169.9	97.2	383.3	268.3	380.2	477.8	99.4	1.1	349.7	76.7	31.4	-	4.9	4.9	Persons not in Labor Force		
1. ทำงานบ้าน	627.6	16.4	129.0	118.7	86.9	72.9	32.8	-	128.5	34.9	6.6	-	0.9	0.9	1. Household work		
2. เรียนหนังสือ	643.8	-	0.4	47.0	217.2	315.4	32.0	-	18.7	6.7	6.4	-	-	-	2. Studies		
3. ชังเด็ก ขรา/ไม่สามารถทำงานได้	526.5	76.3	213.5	72.1	32.1	42.1	12.4	-	51.3	19.6	4.9	-	2.1	2.1	3. Too young/old/incapable of work		
4. อื่น ๆ	372.0	4.4	40.4	30.4	43.9	47.4	22.2	1.1	151.3	15.5	13.5	-	1.9	1.9	4. Others		

∕ รวมอาชีพระยะสั้น ∕ Including Short Course Vocational

ตารางที่ 3 จำนวนประชากรอายุ 15 ปีขึ้นไป จำแนกตามระดับการศึกษาที่สำคัญ สถานภาพแรงงาน และเพศ กรุงเทพมหานคร

TABLE 3 POPULATION 15 YEARS AND OVER BY LEVEL OF EDUCATIONAL ATTAINMENT, LABOR FORCE STATUS AND SEX, BANGKOK

สถานภาพแรงงาน	รวม	ไม่มีการศึกษา	ต่ำกว่าประถมศึกษา	ประถมศึกษา	มัธยมศึกษาตอนปลาย				อุดมศึกษา				ไม่ทราบ	อื่น ๆ	LABOR FORCE STATUS
					Upper Secondary Level		Higher Level		Upper Secondary Level		Higher Level				
					General/Academic	Vocational	Teacher Training	Academic	Technical Education	Higher Education	Teacher Training				
ชาย	3,583.3	68.1	303.2	650.5	570.2	613.8	206.6	1.1	946.5	182.6	33.3	6.6	0.9	6.6	MALE
กำลังแรงงานรวม	2,781.8	47.7	196.4	560.4	415.6	386.4	173.7	-	812.0	162.0	22.2	-	0.9	4.5	Total Labor Force
1. กำลังแรงงานปัจจุบัน	2,777.7	47.7	196.4	559.2	415.6	385.5	172.4	-	811.3	162.0	22.2	-	0.9	4.5	1. Current labor force
1.1 ผู้จ้างทำ	2,751.9	47.7	195.2	555.0	409.6	382.7	169.1	-	803.5	161.5	22.2	-	0.9	4.5	1.1 Employed
- ทำงาน	2,747.2	46.9	195.2	552.4	408.9	382.7	169.1	-	802.9	161.5	22.2	-	0.9	4.5	- At work
- ไม่ทำงานแต่มีงานประจำ	4.7	0.8	-	2.6	0.7	-	-	-	0.6	-	-	-	-	-	- With job but not at work
1.2 ผู้ว่างงาน	25.8	-	1.3	4.2	6.0	2.8	3.3	-	7.9	0.5	-	-	-	-	1.2 Unemployed
- หางานทำ	6.7	-	-	1.7	-	1.6	-	-	3.4	-	-	-	-	-	- Looking for work
- ไม่หางานทำ/พร้อมที่จะทำงาน	19.1	-	1.3	2.5	6.0	1.2	3.3	-	4.5	0.5	-	-	-	-	- Not looking/available for work
2. กำลังแรงงานที่ออกภาค	4.1	-	1.2	1.2	-	0.9	1.3	-	0.6	-	-	-	-	-	2. Seasonally inactive labor force
ผู้ไม่อยู่ในกำลังแรงงาน	801.5	20.3	106.8	90.1	154.6	227.4	32.8	1.1	134.5	20.6	11.1	2.1	-	2.1	Persons not in Labor Force
1. ทำงานบ้าน	32.1	-	4.6	8.3	3.9	4.9	0.7	-	8.9	0.9	-	-	-	-	1. Household work
2. เรียนหนังสือ	324.4	-	0.4	25.8	100.6	160.0	17.1	-	10.3	3.8	6.4	-	-	-	2. Studies
3. ยึดติด ขว/ไม่สามารถทำงานได้	215.5	17.8	72.9	34.3	19.4	27.0	6.2	-	29.0	7.6	0.5	-	-	-	3. Too young/old/incapable of work
4. อื่น ๆ	229.6	2.6	29.0	21.6	30.7	35.5	8.9	1.1	86.4	8.3	4.2	1.3	-	1.3	4. Others
หญิง	3,870.0	123.5	470.5	564.8	540.4	495.4	184.6	-	1,243.8	167.7	65.9	12.2	1.3	12.2	FEMALE
กำลังแรงงานรวม	2,501.6	46.6	194.0	386.6	314.8	245.0	118.0	-	1,028.6	111.6	45.6	9.4	1.3	9.4	Total Labor Force
1. กำลังแรงงานปัจจุบัน	2,500.8	46.6	194.0	386.6	314.8	244.2	118.0	-	1,028.6	111.6	45.6	9.4	1.3	9.4	1. Current labor force
1.1 ผู้จ้างทำ	2,492.8	46.6	193.6	386.2	314.8	243.2	118.0	-	1,023.8	110.3	45.6	9.4	1.3	9.4	1.1 Employed
- ทำงาน	2,485.7	46.6	191.7	385.6	314.4	243.2	116.7	-	1,020.9	110.3	45.6	9.4	1.3	9.4	- At work
- ไม่ทำงานแต่มีงานประจำ	7.1	-	1.9	0.6	0.5	-	1.3	-	2.9	-	-	-	-	-	- With job but not at work
1.2 ผู้ว่างงาน	8.0	-	0.4	0.4	-	1.0	-	-	4.7	1.4	-	-	-	-	1.2 Unemployed
- หางานทำ	-	-	-	-	-	-	-	-	-	-	-	-	-	-	- Looking for work
- ไม่หางานทำ/พร้อมที่จะทำงาน	8.0	-	0.4	0.4	-	1.0	-	-	4.7	1.4	-	-	-	-	- Not looking/available for work
2. กำลังแรงงานที่ออกภาค	0.8	-	-	-	-	0.8	-	-	-	-	-	-	-	-	2. Seasonally inactive labor force
ผู้ไม่อยู่ในกำลังแรงงาน	1,368.4	76.9	276.5	178.2	225.6	250.4	66.5	-	215.2	56.1	20.3	2.8	-	2.8	Persons not in Labor Force
1. ทำงานบ้าน	595.5	16.4	124.5	110.4	83.1	68.0	32.1	-	119.6	34.1	6.6	0.9	-	0.9	1. Household work
2. เรียนหนังสือ	319.4	-	-	21.2	116.6	155.4	15.0	-	8.4	2.8	-	-	-	-	2. Studies
3. ยึดติด ขว/ไม่สามารถทำงานได้	311.0	58.6	140.6	37.8	12.7	15.1	6.2	-	22.3	12.0	4.4	-	-	1.3	3. Too young/old/incapable of work
4. อื่น ๆ	142.4	1.9	11.4	8.8	13.1	11.9	13.3	-	64.8	7.3	9.3	0.7	-	0.7	4. Others

/ Including Short Course Vocational

ไตรมาสที่ 4/2557 : Quarter 4/2014

หน่วยเป็นพัน : In Thousands

ตารางที่ 4 จำนวนผู้มีงานทำ จำแนกตามระดับการศึกษาที่สำเร็จ อาชีพ กรุงเทพมหานคร

TABLE 4 EMPLOYED PERSONS BY LEVEL OF EDUCATIONAL ATTAINMENT, OCCUPATION , BANGKOK

หน่วยนับพัน, in Thousands

อาชีพ	รวม	ไม่มี การศึกษา	ต่ำกว่า ประถมศึกษา Less than Elementary	ประถมศึกษา Elementary	ระดับมัธยมศึกษาตอนปลาย				อุดมศึกษา			ไม่ทราบ อื่นๆ Unknown	OCCUPATION	
					มัธยมศึกษา ตอนต้น Lower Secondary	Upper Secondary Level		Higher Level						
						สาขา General/ Academic	สาขาวิชา- ศึกษา Vocational	สาขาวิชา- การศึกษา Teacher Training	สาขาวิชา- การศึกษา Higher Technical Education	สาขาวิชา- การศึกษา Teacher Training	อื่นๆ Others			
ยอดรวม	5,244.7	94.4	388.8	941.2	724.5	625.9	287.1	-	1,827.3	271.8	67.8	2.2	13.8	TOTAL
1. ผู้จัดการ ข้าราชการระดับอาวุโส และผู้บริหารฝ่ายขาย	399.1	0.5	11.3	15.6	18.9	24.4	15.1	-	291.1	18.6	3.7	-	-	1. managers, senior officials and Legislators
2. ผู้ประกอบวิชาชีพด้านต่างๆ	650.1	-	2.8	5.7	6.1	18.2	9.0	-	553.1	21.6	33.6	-	-	2. Professionals
3. เจ้าหน้าที่เทคนิคและผู้ประกอบวิชาชีพที่เกี่ยวข้องกับด้านต่างๆ	540.2	-	6.3	14.7	21.1	30.8	26.0	-	372.0	60.5	8.8	-	-	3. Technicians and associate professionals
4. เสมียน	477.5	-	3.9	19.6	40.9	61.5	42.8	-	255.7	42.3	9.6	-	1.2	4. Clerks
5. พนักงานบริการและผู้จำหน่ายสินค้า	1,298.8	21.7	135.1	275.5	218.8	230.0	96.4	-	246.6	60.0	11.4	-	3.4	5. Service workers and sell goods
6. ผู้ปฏิบัติงานที่มีฝีมือในด้านการเกษตร ป่าไม้ และประมง	42.2	-	10.7	4.8	9.5	6.1	4.8	-	5.7	0.6	-	-	-	6. Skilled agricultural forest and fishery workers
7. ช่างฝีมือ และผู้ปฏิบัติงานที่เกี่ยวข้อง	583.1	8.5	49.6	204.5	123.2	64.1	36.9	-	53.8	40.1	-	-	2.3	7. Craft and associate professionals
8. ผู้ควบคุมเครื่องจักรโรงงานและเครื่องจักรและผู้ปฏิบัติงานด้านการประกอบ	720.4	11.9	84.2	231.0	179.3	136.0	42.1	-	13.1	19.1	0.9	2.2	0.6	8. Plant and machine controllers and assemblers
9. ผู้ประกอบอาชีพงานพื้นฐาน	499.1	51.8	84.7	169.9	104.7	49.3	12.5	-	12.8	7.3	-	-	6.3	9. Elementary occupations
10. คนงานซึ่งมีได้จำแนกไว้ในหมวดอื่น	34.2	-	-	-	2.1	5.7	1.4	-	23.4	1.7	-	-	-	10. Workers not classifiable by occupation

1/ รวมอาชีพระยะสั้น / Including Short Course Vocational

ตารางที่ 4 จำนวนผู้จ้างงานที่ จำแนกตามระดับการศึกษาที่สำเร็จ อาชีพ และเพศ กรุงเทพมหานคร
TABLE 4 EMPLOYED PERSONS BY LEVEL OF EDUCATIONAL ATTAINMENT, OCCUPATION AND SEX, BANGKOK

อาชีพ Occupation	รวม Total	ไม่มี การศึกษา None	ต่ำกว่า ประถมศึกษา Less than Elementary	ประถมศึกษา Elementary	มัธยมศึกษาตอนปลาย Upper Secondary Level				อุดมศึกษา Higher Level				อื่นๆ Others	ไม่ทราบ Unknown	OCCUPATION	
					ไม่ มีการศึกษา No Education	ต่ำกว่า มัธยมศึกษา Less than Secondary	มัธยมศึกษา ตอนต้น Lower Secondary	สามัญ General	สาขาวิชา- ศึกษา Vocational	สาขาวิชา- การศึกษา Teacher Training	สาขาวิชาการ Academic	สาขาวิชาชีพ Higher Technical Education				สาขาวิชา- การศึกษา Teacher Training
ชาย	2,751.9	47.7	195.2	555.0	382.7	169.1	803.5	161.5	22.2	0.9	4.5	MALE				
1. ผู้จัดการข้าราชการระดับอาวุโส และผู้จัดการอาวุโส และผู้จัดการอาวุโส และผู้จัดการอาวุโส	238.7	0.5	8.9	10.4	18.0	13.6	158.2	14.7	3.7	-	-	1. managers, senior officials and Legislators				
2. ผู้ประกอบอาชีพช่างต่าง ๆ	313.5	-	-	5.7	8.8	2.9	275.2	12.6	6.0	-	-	2. Professionals				
3. เจ้าหน้าที่เทคนิคและผู้ประกอบอาชีพ ที่เกี่ยวข้องกันด้านต่าง ๆ	234.9	-	6.0	10.4	19.4	12.4	136.8	33.1	4.1	-	-	3. Technicians and associate professionals				
4. เสมียน	140.7	-	3.9	8.7	19.0	9.2	62.9	15.7	3.2	-	1.2	4. Clerks				
5. พนักงานบริการและผู้จำหน่ายสินค้า	586.0	10.0	46.0	120.7	123.9	48.9	108.7	24.7	5.3	-	1.1	5. Service workers and sell goods				
6. ผู้ปฏิบัติงานที่มีอยู่ในด้านเกษตร ป่าน้ำ และประมง	29.5	-	6.8	2.7	6.1	3.4	5.3	-	-	-	-	6. Skilled agricultural forest and fishery workers				
7. ข้าราชการและผู้ปฏิบัติงานที่เกี่ยวข้อง	436.1	4.5	34.5	149.2	48.1	36.4	32.9	38.8	-	-	1.6	7. Craft and associate professionals				
8. ผู้ควบคุมเครื่องจักรโรงงานและเครื่องจักร และผู้ปฏิบัติงานด้านกรประกอบ	552.8	6.9	68.0	172.2	112.7	37.1	9.6	16.6	-	0.9	0.6	8. Plant and machine controllers and assemblers				
9. ผู้ประกอบอาชีพช่างขั้นพื้นฐาน	204.8	25.9	21.1	75.0	23.5	5.2	3.1	5.3	-	-	-	9. Elementary occupations				
10. คนงานซึ่งมีฝีมือและไม่ชำนาญ	14.9	-	-	-	3.2	-	10.8	-	-	-	-	10. Workers not classifiable by occupation				
หญิง	2,492.8	46.6	193.6	386.2	243.2	118.0	1,023.8	110.3	45.6	1.3	9.4	FEMALE				
1. ผู้จัดการข้าราชการระดับอาวุโส และผู้จัดการอาวุโส และผู้จัดการอาวุโส	160.4	-	2.4	5.1	6.4	1.5	132.9	3.9	-	-	-	1. managers, senior officials and Legislators				
2. ผู้ประกอบอาชีพช่างต่าง ๆ	336.6	-	2.8	-	9.4	6.1	278.0	9.0	27.6	-	-	2. Professionals				
3. เจ้าหน้าที่เทคนิคและผู้ประกอบอาชีพ ที่เกี่ยวข้องกันด้านต่าง ๆ	305.4	-	0.4	4.4	11.4	13.6	235.2	27.4	4.8	-	-	3. Technicians and associate professionals				
4. เสมียน	336.8	-	-	10.9	42.5	33.6	192.8	26.6	6.3	-	-	4. Clerks				
5. พนักงานบริการและผู้จำหน่ายสินค้า	712.8	11.7	89.1	154.7	106.0	47.5	137.9	35.3	6.1	-	2.3	5. Service workers and sell goods				
6. ผู้ปฏิบัติงานที่มีอยู่ในด้านเกษตร ป่าน้ำ และประมง	12.7	-	4.0	2.1	-	1.4	0.5	0.6	-	-	-	6. Skilled agricultural forest and fishery workers				
7. ข้าราชการและผู้ปฏิบัติงานที่เกี่ยวข้อง	147.0	4.1	15.1	55.2	16.0	0.5	20.9	1.4	-	-	0.7	7. Craft and associate professionals				
8. ผู้ควบคุมเครื่องจักรโรงงานและเครื่องจักร และผู้ปฏิบัติงานด้านกรประกอบ	167.6	5.0	16.3	58.8	23.3	5.1	3.5	2.5	0.9	1.3	-	8. Plant and machine controllers and assemblers				
9. ผู้ประกอบอาชีพช่างขั้นพื้นฐาน	294.3	25.9	63.6	94.9	25.7	7.3	9.7	1.9	-	-	6.3	9. Elementary occupations				
10. คนงานซึ่งมีฝีมือและไม่ชำนาญ	19.3	-	-	-	2.5	1.4	12.6	1.7	-	-	-	10. Workers not classifiable by occupation				

/ รวมอาชีพระยะสั้น / Including Short Course Vocational

ตารางที่ 5 จำนวนผู้มีงานทำ จำแนกตามระดับการศึกษาที่สำเร็จ อุตสาหกรรม กรุงเทพมหานคร
TABLE 5 EMPLOYED PERSONS BY LEVEL OF EDUCATIONAL ATTAINMENT, INDUSTRY, BANGKOK

ไตรมาสที่ 4/2557 : Quarter 4/2014

หน่วยเป็นพัน : In Thousands

อุตสาหกรรม Industry	รวม Total	ไม่มี การศึกษา None	ต่ำกว่า ประถมศึกษา Less than Elementary	ประถมศึกษา Elementary	มัธยมศึกษา ตอนต้น Lower Secondary	มัธยมศึกษาตอนปลาย Upper Secondary Level				อุดมศึกษา Higher Level		ไม่ทราบ Unknown	อื่น ๆ Others	TOTAL	INDUSTRY	
						สาขาสถาบัน General/ Academic	สาขาวิชา- ศึกษา Vocational	สาขาวิชา- การศึกษา Teacher Training	สาขาวิชา- การศึกษ Teacher Training	สาขาวิชาการ Academic	สาขาวิชาชีพ Higher Technical Education					สาขาวิชา- การศึกษา Teacher Training
1. เกษตรกรรม การปศุสัตว์ และการประมง	42.4	-	10.0	4.6	9.6	6.1	-	6.3	0.6	-	-	-	-	-	1. Agriculture, forestry and fishing	
2. การทำเหมืองแร่ และเหมืองหิน	3.4	-	-	-	0.7	-	-	2.7	-	-	-	-	-	-	2. Mining and quarrying	
3. การผลิต	1,090.8	25.9	64.5	305.3	188.5	40.5	126.9	273.0	58.6	4.5	2.2	0.7	2.2	0.7	3. Manufacturing	
4. ไฟฟ้า ก๊าซ ไอน้ำและระบบปรับอากาศ	25.2	-	0.5	-	3.2	2.2	2.8	15.8	0.8	-	-	-	-	-	4. Electricity, gas, steam and air conditioning supply	
5. การจัดการน้ำ การจัดการและเก็บบำบัดน้ำเสีย ของเสีย และสิ่งมีค่า	22.9	3.8	5.2	-	7.3	2.0	2.7	2.0	-	-	-	-	-	-	5. Water supply; sewerage, waste management and remediation activities	
6. การก่อสร้าง	259.6	17.6	25.6	67.5	30.4	19.5	8.9	58.9	27.5	-	-	-	-	3.8	6. Construction	
7. การขายส่ง และการขายปลีก การซ่อมยานยนต์	1,177.8	11.9	87.9	181.0	163.8	171.2	95.0	397.5	61.9	5.0	-	-	-	2.7	7. Wholesale and retail trade; repair of motor vehicles and motorcycles	
8. การขนส่ง และสถานีที่เก็บสินค้า	472.4	0.4	56.8	102.6	93.4	77.0	25.8	94.4	20.0	1.6	-	-	-	0.4	8. Transportation and storage	
9. ที่พักแรมและบริการด้านอาหาร	534.3	15.5	63.3	118.7	94.3	85.5	37.5	91.0	23.1	2.5	-	-	-	3.0	9. Accommodation and food service activities	
10. ข้อมูลข่าวสารและการสื่อสาร	132.2	-	0.6	2.5	3.0	5.6	0.8	114.1	3.6	2.0	-	-	-	-	10. Information and communication	
11. กิจกรรมทางการเงินและการประกันภัย	232.5	-	4.0	2.7	6.4	5.4	6.7	189.6	10.4	6.7	-	-	-	0.7	11. Financial and insurance activities	
12. กิจกรรมอสังหาริมทรัพย์	65.3	1.7	10.1	9.1	8.4	7.6	1.2	23.4	1.7	2.2	-	-	-	-	12. Real estate activities	
13. กิจกรรมทางวิชาชีพ วิทยาศาสตร์ และเทคนิค	167.4	-	-	3.0	2.1	7.3	3.1	141.0	9.9	1.0	-	-	-	-	13. Professional, scientific and technical activities	
14. กิจกรรมการบริหารและการบริการสนับสนุน	191.5	1.5	21.4	47.5	30.6	26.8	8.4	45.7	8.7	1.0	-	-	-	-	14. Administrative and support service activities	
15. การบริหารราชการ การป้องกันประเทศ การป้องกันสังคม	218.2	1.2	7.4	7.1	11.2	21.8	17.2	127.9	19.9	4.6	-	-	-	-	15. Public administration and defence; compulsory social security	
16. การศึกษา	168.2	0.6	4.5	9.4	6.6	4.7	4.2	107.7	3.9	26.7	-	-	-	-	16. Education	
17. กิจกรรมด้านสุขภาพและงานสังคมสงเคราะห์	133.2	-	5.6	6.5	11.2	13.2	8.5	74.3	10.1	3.9	-	-	-	-	17. Human health and social work activities	
18. ศิลปะ ความบันเทิง และนันทนาการ	38.4	0.3	1.3	6.5	5.0	6.5	2.5	9.7	2.6	4.2	-	-	-	-	18. Arts, entertainment and recreation	
19. กิจกรรมบริการด้านอื่น ๆ	141.4	2.2	6.7	34.1	30.7	20.9	11.5	27.4	7.0	0.9	-	-	-	-	19. Other service activities	
20. กิจกรรมการจ้างงานในครัวเรือนส่วนบุคคล การผลิตสินค้าและบริการที่ขึ้นเองเพื่อใช้ในครัวเรือน	82.9	11.8	13.4	32.4	12.4	8.9	0.6	0.3	-	0.4	-	-	-	2.5	20. Activities of households as employers; undifferentiated goods and services-producing activities of households for own use	
21. กิจกรรมขององค์กรระหว่างประเทศ	2.9	-	-	-	-	0.8	-	2.2	-	-	-	-	-	-	21. Activities of extraterritorial organizations and bodies	
22. ไม่ทราบ	41.7	-	-	0.6	6.7	6.2	3.3	22.4	1.7	0.7	-	-	-	-	22. Unknown	

รวมอาชีพระยะสั้น \surd Including Short Course Vocational

ตารางที่ 5 จำนวนผู้จ้างงานที่จำแนกตามระดับการศึกษาที่สำเร็จ อุตสาหกรรม และเพศ กรุงเทพมหานคร
TABLE 5 EMPLOYED PERSONS BY LEVEL OF EDUCATIONAL ATTAINMENT, INDUSTRY AND SEX, BANGKOK

อุตสาหกรรม Industry	รวม Total	ไม่ การศึกษา None	ต่ำกว่า ประถมศึกษา Less than Elementary	ประถมศึกษา Elementary	มัธยมศึกษา ตอนต้น Lower Secondary	มัธยมศึกษาตอนปลาย Upper Secondary Level			อุดมศึกษา Higher Level			อื่นๆ Others	ไม่ทราบ Unknown	INDUSTRY
						สามัญ General/ Academic	สายอาชีพ- ศึกษา Vocational	สายวิชา- การศึกษา Teacher Training	สายวิชาการ Academic	สายวิชาชีพ Higher Technical Education	สายวิชา- การศึกษา Teacher Training			
ชาย	2,751.9	47.7	195.2	555.0	409.6	382.7	169.1	803.5	161.5	222	0.9	4.5	MALE	
1. เกษตรกรรม การปศุสัตว์ และการประมง	28.2	-	6.9	1.6	5.7	4.0	4.7	5.3	-	-	-	-	1. Agriculture, forestry and fishing	
2. การทำเหมืองแร่ และขุดถลุง	2.8	-	21.8	177.9	85.1	79.6	25.9	2.0	41.1	1.1	0.9	-	2. Mining and quarrying	
3. การผลิต	586.1	15.7	0.5	2.4	1.3	2.4	2.0	9.8	0.8	-	-	-	3. Manufacturing	
4. ไฟฟ้า ก๊าซ และระบบปรับอากาศ	16.9	-	0.5	2.4	1.3	-	0.7	1.5	-	-	-	-	4. Electricity, gas, steam and air conditioning supply	
5. การส่งน้ำ การจัดการและบำบัดน้ำเสีย ขยะมูลฝอย และสิ่งปฏิกูล	16.8	3.8	5.2	-	5.6	-	-	-	-	-	-	-	5. Water supply; sewerage, waste management and remediation activities	
6. การก่อสร้าง	207.8	11.6	22.8	57.6	27.4	16.0	7.4	41.1	24.0	-	-	-	6. Construction	
7. การขนส่ง และการขุดขุด การซ่อมยานยนต์	611.1	41.0	41.0	103.0	92.5	90.6	54.5	181.5	34.4	4.5	-	-	7. Wholesale and retail trade; repair of motor vehicles and motorcycles	
8. การขนส่ง และยานยนต์ที่เดินเท้า	381.9	0.4	54.9	96.3	85.1	66.8	22.0	42.3	13.7	-	-	-	8. Transportation and storage	
9. ที่พักแรมและร้านอาหาร	217.7	9.3	16.0	43.4	39.1	47.4	19.2	30.2	11.2	1.2	-	-	9. Accommodation and food service activities	
10. ข้อมูลข่าวสารและการสื่อสาร	79.7	-	2.5	2.5	2.2	4.9	0.8	66.3	2.3	0.8	-	-	10. Information and communication	
11. กิจกรรมทางการเงินและการประกันภัย	75.0	-	3.3	1.2	1.4	3.7	4.8	51.3	6.0	2.4	-	-	11. Financial and insurance activities	
12. กิจกรรมพลังงานไฟฟ้า	29.0	0.5	1.7	5.0	4.8	4.7	-	9.9	1.2	1.3	-	-	12. Real estate activities	
13. กิจกรรมวิชาชีพ วิทยาศาสตร์ และเทคโนโลยี	73.3	-	0.9	0.9	-	0.8	1.5	66.3	2.8	1.0	-	-	13. Professional, scientific and technical activities	
14. กิจกรรมบริการและการบริการสนับสนุน	96.3	11.1	11.1	23.8	20.1	15.8	4.1	16.2	4.3	1.0	-	-	14. Administrative and support service activities	
15. กิจกรรมราชการ การป้องกันประเทศ การประมง	121.1	-	3.4	5.7	11.2	15.4	10.2	61.8	13.5	-	-	-	15. Public administration and defence; compulsory social security	
16. การศึกษา	58.3	-	1.7	5.8	3.8	0.9	1.0	38.4	1.8	5.0	-	-	16. Education	
17. กิจกรรมสุขภาพและงานสังคมสงเคราะห์	39.1	-	1.3	1.6	4.8	8.1	2.6	18.4	1.3	1.0	-	-	17. Human health and social work activities	
18. ศิลปะ ความบันเทิง และนันทนาการ	22.3	-	0.3	4.9	1.2	4.3	1.0	6.5	1.0	3.1	-	-	18. Arts, entertainment and recreation	
19. กิจกรรมกีฬา	54.1	-	2.9	14.2	10.3	10.0	6.8	7.6	2.2	-	-	-	19. Other service activities	
20. กิจกรรมจ้างงานในครัวเรือนส่วนบุคคล การผลิตสินค้าและบริการที่เชื่อมโยงกับครัวเรือน	14.4	-	0.5	9.2	1.2	3.2	-	0.3	-	-	-	-	20. Activities of households as employers; undifferentiated goods and services-producing activities of households for own use	
21. กิจกรรมขององค์กรระหว่างประเทศ	1.3	-	-	0.6	0.6	-	-	0.5	-	-	-	-	21. Activities of extraterritorial organizations and bodies	
22. ไม่ทราบ	19.1	-	-	0.6	5.5	3.7	-	9.2	-	-	-	-	22. Unknown	
หญิง	2,492.8	46.6	193.6	386.2	314.8	243.2	118.0	1,023.8	110.3	456	1.3	9.4	FEMALE	
1. เกษตรกรรม การปศุสัตว์ และการประมง	14.3	-	3.1	3.1	3.9	1.2	1.4	1.0	0.6	-	-	-	1. Agriculture, forestry and fishing	
2. การทำเหมืองแร่ และขุดถลุง	0.7	-	-	-	-	-	-	0.7	-	-	-	-	2. Mining and quarrying	
3. การผลิต	504.7	10.2	42.8	127.5	103.4	47.3	14.7	135.9	17.5	3.5	1.3	0.7	3. Manufacturing	
4. ไฟฟ้า ก๊าซ และระบบปรับอากาศ	8.3	-	-	-	0.7	0.7	0.8	6.1	-	-	-	-	4. Electricity, gas, steam and air conditioning supply	
5. การส่งน้ำ การจัดการและบำบัดน้ำเสีย ขยะมูลฝอย และสิ่งปฏิกูล	6.1	-	-	-	1.6	2.0	2.0	0.4	-	-	-	-	5. Water supply; sewerage, waste management and remediation activities	
6. การก่อสร้าง	51.8	6.0	2.8	9.9	3.0	3.5	1.5	17.8	3.5	-	-	-	6. Construction	
7. การขนส่ง และการขุดขุด การซ่อมยานยนต์	566.7	5.4	46.8	78.1	71.3	86.7	40.6	216.0	27.5	0.5	-	-	7. Wholesale and retail trade; repair of motor vehicles and motorcycles	
8. การขนส่ง และยานยนต์ที่เดินเท้า	90.6	-	1.8	6.3	8.3	10.2	3.8	52.1	6.3	1.6	-	-	8. Transportation and storage	
9. ที่พักแรมและร้านอาหาร	316.6	6.3	47.2	75.2	55.2	38.1	18.2	60.8	11.9	1.4	-	-	9. Accommodation and food service activities	
10. ข้อมูลข่าวสารและการสื่อสาร	52.5	-	0.6	-	0.8	0.7	-	47.8	1.3	1.3	-	-	10. Information and communication	
11. กิจกรรมทางการเงินและการประกันภัย	157.6	-	0.7	1.5	4.9	1.7	1.8	138.4	4.4	4.3	-	-	11. Financial and insurance activities	
12. กิจกรรมพลังงานไฟฟ้า	36.4	1.2	8.4	4.1	3.6	2.9	1.2	13.6	0.5	0.9	-	-	12. Real estate activities	
13. กิจกรรมวิชาชีพ วิทยาศาสตร์ และเทคโนโลยี	94.2	-	-	2.2	2.1	6.5	1.6	74.7	7.1	-	-	-	13. Professional, scientific and technical activities	
14. กิจกรรมบริการและการบริการสนับสนุน	95.2	1.5	10.3	23.7	10.5	11.1	4.3	29.5	4.4	-	-	-	14. Administrative and support service activities	
15. กิจกรรมราชการ การป้องกันประเทศ การประมง	97.1	1.2	4.0	1.4	-	6.5	7.0	66.1	6.4	4.6	-	-	15. Public administration and defence; compulsory social security	
16. การศึกษา	110.0	0.6	2.9	3.7	2.7	3.8	3.2	69.2	2.2	21.7	-	-	16. Education	
17. กิจกรรมสุขภาพและงานสังคมสงเคราะห์	94.1	-	4.3	4.9	6.4	5.2	5.9	55.8	8.8	2.9	-	-	17. Human health and social work activities	
18. ศิลปะ ความบันเทิง และนันทนาการ	16.1	0.3	1.1	1.6	3.7	2.1	1.6	3.1	1.5	1.1	-	-	18. Arts, entertainment and recreation	
19. กิจกรรมกีฬา	87.3	2.2	3.9	19.9	20.3	10.8	4.7	19.8	4.8	0.9	-	-	19. Other service activities	
20. กิจกรรมจ้างงานในครัวเรือนส่วนบุคคล การผลิตสินค้าและบริการที่เชื่อมโยงกับครัวเรือน	68.5	11.8	12.9	23.3	11.2	5.7	0.6	-	-	0.4	-	-	20. Activities of households as employers; undifferentiated goods and services-producing activities of households for own use	
21. กิจกรรมขององค์กรระหว่างประเทศ	1.7	-	-	-	-	-	-	1.7	-	-	-	-	21. Activities of extraterritorial organizations and bodies	
22. ไม่ทราบ	22.6	-	-	-	1.2	2.5	3.3	13.2	1.7	0.7	-	-	22. Unknown	

1/ รวมอาชีพประมง / Including Short Course Vocational

ตารางที่ 6 จำนวนผู้มีงานทำ จำแนกตามสถานภาพทำงาน อาชีพ กรุงเทพมหานคร

TABLE 6 EMPLOYED PERSONS BY WORK STATUS, OCCUPATION , BANGKOK

ไตรมาสที่ 4/2557 : Quarter 4/2014

หน่วยเป็นพัน : In Thousands

อาชีพ	สถานภาพการทำงาน Work Status						การรวมกลุ่ม Members of Producers' Cooperatives	OCCUPATION
	นายจ้าง Employer	ลูกจ้างรัฐบาล Government Employee	ลูกจ้างเอกชน Private Employee	ทำงานส่วนตัว Own Account Worker	ช่วยธุรกิจ ครอบครัว Unpaid Family Worker	Total		
ยอดรวม	273.5	489.0	3,152.5	1,030.4	299.4	-	TOTAL	
1. ผู้จัดการ ข้าราชการระดับอาวุโส และผู้บัญญัติกฎหมาย	136.1	25.9	217.8	12.5	6.9	-	1. managers, senior officials and Legislators	
2. ผู้ประกอบวิชาชีพด้านต่างๆ	18.0	156.3	420.4	46.6	8.9	-	2. Professionals	
3. เจ้าหน้าที่เทคนิคและผู้ประกอบวิชาชีพ ที่เกี่ยวข้องกับด้านต่างๆ	17.0	73.8	418.7	17.4	13.4	-	3. Technicians and associate professionals	
4. เสมียน	0.5	92.1	367.5	3.5	14.0	-	4. Clerks	
5. พนักงานบริการและเจ้าหน้าที่ ไปรษณีย์	45.9	54.7	530.9	480.2	187.2	-	5. Service workers and sell goods workers	
6. ผู้ปฏิบัติงานที่มีฝีมือด้านการเกษตร ปศุสัตว์ และประมง	6.2	2.0	6.2	18.2	9.7	-	6. Skilled agricultural forest and fishery workers	
7.ช่างฝีมือ และผู้ปฏิบัติงานที่เกี่ยวข้อง	38.7	25.2	396.2	95.2	27.9	-	7. Craft and associate professionals	
8. ผู้ควบคุมเครื่องจักรโรงงานและเครื่องจักร และผู้ปฏิบัติงานด้านภาคประกอบ	9.6	19.3	401.5	275.9	14.0	-	8. Plant and machine controllers and assemblers	
9. ผู้ประกอบอาชีพงานพื้นฐาน	1.6	36.6	362.2	81.0	17.6	-	9. Elementary occupations	
10. คนงานซึ่งมิได้จำแนกไว้ในหมวดอื่น	-	3.0	31.2	-	-	-	10. Workers not classifiable by occupation	

ตารางที่ 6 จำนวนผู้มีงานทำ จำแนกตามสถานภาพทำงาน อาชีพ และเพศ กรุงเทพมหานคร
TABLE 6 EMPLOYED PERSONS BY WORK STATUS, OCCUPATION AND SEX, BANGKOK

ไตรมาสที่ 4/2557 : Quarter 4/2014

หน่วยเป็นพัน : In Thousands

อาชีพ	สถานภาพการทำงาน Work Status							การรวมกลุ่ม Members of Producers' Cooperatives	OCCUPATION
	รวม	นายจ้าง Employer	ลูกจ้างรัฐบาล Government Employee	ลูกจ้างเอกชน Private Employee	ทำงานส่วนตัว Own Account Worker	ช่วยธุรกิจ ครอบครัว Unpaid Family Worker			
ชาย	Total	Employer	Government Employee	Private Employee	Own Account Worker	Unpaid Family Worker	Members of Producers' Cooperatives	MALE	
1. ผู้จัดการ ข้าราชการระดับอาวุโส และผู้บัญชาการกองพล	2,751.9	188.7	236.9	1,588.6	629.4	108.4	-	1. managers, senior officials and Legislators	
2. ผู้ประกอบวิชาชีพด้านต่างๆ	238.7	104.3	9.9	111.8	9.4	3.3	-	2. Professionals	
3. เจ้าหน้าที่เทคนิคและผู้ประกอบวิชาชีพ ที่เกี่ยวข้องกับด้านต่างๆ	313.5	10.2	52.4	213.3	32.5	5.2	-	3. Technicians and associate professionals	
4. เสมียน	234.9	8.6	34.8	176.7	8.1	6.8	-	4. Clerks	
5. พนักงานบริการและผู้จำหน่ายสินค้า	140.7	-	33.5	101.6	2.4	3.2	-	5. Service workers and sell goods	
6. ผู้ปฏิบัติงานที่มีฝีมือในด้านการเกษตร ป่านไม้ และประมง	586.0	19.9	38.9	258.9	201.8	66.5	-	6. Skilled agricultural forest and fishery workers	
7. ช่างฝีมือ และผู้ปฏิบัติงานที่เกี่ยวข้อง	29.5	4.5	1.3	4.0	16.1	3.6	-	7. Craft and associate professionals	
8. ผู้ควบคุมเครื่องจักรโรงงานและเครื่องจักร และผู้ปฏิบัติงานด้านการประกอบ	436.1	37.5	24.2	295.6	67.2	11.7	-	8. Plant and machine controlors and assemblers	
9. ผู้ประกอบอาชีพทางพื้นฐาน	552.8	3.7	18.4	275.6	250.4	4.7	-	9. Elementary occupations	
10. คนงานซึ่งมิได้จำแนกไว้ในหมวดอื่น	204.8	-	21.8	138.1	41.5	3.4	-	10. Workers not classifiable by occupation	
หญิง	Total	Employer	Government Employee	Private Employee	Own Account Worker	Unpaid Family Worker	Members of Producers' Cooperatives	FEMALE	
1. ผู้จัดการ ข้าราชการระดับอาวุโส และผู้บัญชาการกองพล	2,492.8	84.8	252.0	1,563.9	401.0	191.0	-	1. managers, senior officials and Legislators	
2. ผู้ประกอบวิชาชีพด้านต่างๆ	160.4	31.8	16.1	106.0	3.0	3.5	-	2. Professionals	
3. เจ้าหน้าที่เทคนิคและผู้ประกอบวิชาชีพ ที่เกี่ยวข้องกับด้านต่างๆ	336.6	7.7	103.9	207.1	14.1	3.7	-	3. Technicians and associate professionals	
4. เสมียน	305.4	8.4	39.1	242.0	9.3	6.6	-	4. Clerks	
5. พนักงานบริการและผู้จำหน่ายสินค้า	336.8	0.5	58.6	265.9	1.0	10.8	-	5. Service workers and sell goods	
6. ผู้ปฏิบัติงานที่มีฝีมือในด้านการเกษตร ป่านไม้ และประมง	712.8	26.1	15.8	271.9	278.4	120.7	-	6. Skilled agricultural forest and fishery workers	
7. ช่างฝีมือ และผู้ปฏิบัติงานที่เกี่ยวข้อง	12.7	1.7	0.6	2.2	2.1	6.1	-	7. Craft and associate professionals	
8. ผู้ควบคุมเครื่องจักรโรงงานและเครื่องจักร และผู้ปฏิบัติงานด้านการประกอบ	147.0	1.2	1.1	100.6	28.0	16.2	-	8. Plant and machine controlors and assemblers	
9. ผู้ประกอบอาชีพทางพื้นฐาน	167.6	5.9	1.0	125.8	25.5	9.4	-	9. Elementary occupations	
10. คนงานซึ่งมิได้จำแนกไว้ในหมวดอื่น	294.3	1.6	14.8	224.1	39.5	14.2	-	10. Workers not classifiable by occupation	
	19.3	-	1.2	18.2	-	-	-		

ตารางที่ 7 จำนวนผู้มีงานทำ จำแนกตามสถานภาพทำงาน อุตสาหกรรม กรุงเทพมหานคร กรุงเทพมหานคร

TABLE 7 EMPLOYED PERSONS BY WORK STATUS, INDUSTRY, BANGKOK

ไตรมาสที่ 4/2557 : Quarter 4/2014

หน่วยเป็นพัน : in Thousands

อุตสาหกรรม	สถานภาพการทำงาน Work Status						INDUSTRY
	รวม	นายจ้าง	ลูกจ้างรัฐบาล	ลูกจ้างเอกชน	ทำงานส่วนตัว	ช่วยธุรกิจครอบครัว	
	Total	Employer	Government Employee	Private Employee	Own Account Worker	Unpaid Family Worker	Members of Producers' Cooperatives
ยอดรวม	5,244.7	273.5	489.0	3,152.5	1,030.4	299.4	-
1 เกษตรกรรม การป่าไม้ และการประมง	42.4	5.3	0.5	8.7	18.9	9.0	-
2.การทำเหมืองแร่ และเหมืองหิน	3.4	-	-	3.4	-	-	-
3. การผลิต	1,090.8	57.1	16.6	893.2	77.3	46.7	-
4. ไฟฟ้า ก๊าซ ไอน้ำ และระบบปรับอากาศ	25.2	-	21.9	3.3	-	-	-
5. การจัดหา น้ำ การจัดการและการบำบัดน้ำเสีย	22.9	-	2.6	19.8	0.4	-	-
ของเสีย และสิ่งปฏิกูล							
6. การก่อสร้าง	259.6	39.3	-	189.5	18.6	12.2	-
7. การขายส่ง และการขายปลีก การซ่อมยานยนต์	1,177.8	89.7	1.6	658.7	321.7	106.2	-
8. การขนส่ง และสถานที่เก็บสินค้า	472.4	10.7	45.9	162.1	250.7	3.1	-
9. ที่พักแรมและบริการด้านอาหาร	534.3	21.8	1.1	206.2	203.6	101.7	-
10. ข้อมูลข่าวสารและการสื่อสาร	132.2	4.3	8.5	107.8	10.8	0.8	-
11. กิจกรรมทางการเงินและการประกันภัย	232.5	1.0	19.9	206.8	3.9	1.0	-
12. กิจกรรมอสังหาริมทรัพย์	65.3	3.2	2.5	52.0	7.6	-	-
13. กิจกรรมทางวิชาชีพ วิทยาศาสตร์ และเทคนิค	167.4	15.7	5.3	119.5	22.0	4.9	-
14. กิจกรรมการบริหารและการบริการสนับสนุน	191.5	7.0	-	169.8	9.4	5.3	-
15. การบริหารราชการ การป้องกันประเทศ	218.2	-	218.2	-	-	-	-
การประกันสังคม							
16. การศึกษา	168.2	0.7	84.0	77.6	5.9	-	-
17. กิจกรรมด้านสุขภาพและงานสังคมสงเคราะห์	133.2	4.6	55.5	66.2	4.6	2.3	-
18. ศิลปะ ความบันเทิง และนันทนาการ	38.4	2.7	2.5	20.0	11.7	1.5	-
19. กิจกรรมบริการด้านอื่น ๆ	141.4	10.4	1.6	61.2	63.4	4.7	-
20. กิจกรรมการจ้างงานในครัวเรือนส่วนบุคคล	82.9	-	-	82.9	-	-	-
การผลิตสินค้าและบริการที่สร้างขึ้นเองเพื่อใช้ในครัวเรือน							
21. กิจกรรมขององค์กรระหว่างประเทศ	2.9	-	-	2.9	-	-	-
22. ไม่ทราบ	41.7	-	0.8	40.9	-	-	-

ตารางที่ 7 จำนวนผู้จ้างทำ งานตามสถานภาพทำงาน อุตสาหกรรม และเพศ กรุงเทพมหานคร
TABLE 7 EMPLOYED PERSONS BY WORK STATUS, INDUSTRY AND SEX, BANGKOK METROPOLIS

อุตสาหกรรม Industry	สถานภาพการทำงาน Work Status					อุตสาหกรรม INDUSTRY	
	รวม Total	นายจ้าง Employer	รัฐจ้าง Government Employee	เอกชน Private Employee	จ้างส่วนตัว Own Account Worker		ครอบครัว Unpaid Family Worker
ชาย	2,751.9	188.7	236.9	1,588.6	629.4	108.4	MALE
1.เกษตรกรรม การป้อน และการประมง	28.2	3.7	-	4.6	16.4	3.6	1. Agriculture, forestry and fishing
2.การเหมืองแร่ และเหมืองหิน	2.8	-	-	2.8	-	-	2. Mining and quarrying
3. การผลิต	586.1	40.0	8.8	484.0	32.8	20.6	3. Manufacturing
4. ไฟฟ้า ก๊าซ ไอน้ำและระบบปรับอากาศ	16.9	-	15.3	1.6	-	-	4. Electricity, gas, steam and air conditioning supply
5. การจัดการน้ำ การจัดการและการบำบัดน้ำเสีย ของเสีย และสิ่งมีค่า	16.8	-	2.2	14.2	0.4	-	5. Water supply, sewerage, waste management and remediation activities
6. การก่อสร้าง	207.8	38.6	-	144.4	18.6	6.3	6. Construction
7. การขนส่ง และการขนส่งทางบก การขุดลอกทางน้ำ	611.1	60.3	-	345.7	171.1	34.0	7. Wholesale and retail trade, repair of motor vehicles, motorcycles and trailers
8. การขนส่ง และสถานีที่ให้บริการ	381.9	9.2	30.0	102.4	239.6	0.7	8. Transportation and storage
9. ที่พักแรมและการค้าอาหาร	217.7	8.7	0.5	96.0	75.8	36.7	9. Accommodation and food service activities
10. ข้อมูลข่าวสารและการสื่อสาร	79.7	4.3	4.0	60.7	10.8	-	10. Information and communication
11.กิจกรรมทางกายและการพักผ่อน	75.0	1.0	4.2	68.5	1.2	-	11. Financial and insurance activities
12. กิจกรรมเชิงสังคมวัฒนธรรม	29.0	3.2	1.2	19.9	4.7	-	12. Real estate activities
13. กิจกรรมทางวิชาชีพ วิทยาศาสตร์ และเทคนิค	73.3	7.1	0.8	47.2	15.1	3.1	13. Professional, scientific and technical activities
14. กิจกรรมบริการและการบริการสนับสนุน	96.3	4.0	-	82.8	7.8	1.7	14. Administrative and support service activities
15. การบริหารราชการ การป้องกันประเทศ การป้องกันภัย	121.1	-	121.1	-	-	-	15. Public administration and defence; compulsory social security
16. การศึกษา	58.3	-	25.0	29.0	4.3	-	16. Education
17. กิจกรรมด้านสุขภาพและงานสังคมสงเคราะห์	39.1	3.0	19.9	16.2	-	-	17. Human health and social work activities
18. ศิลปะ วัฒนธรรม และนันทนาการ	22.3	2.7	1.7	11.5	6.4	-	18. Arts, entertainment and recreation
19. กิจกรรมบริการด้านอื่น ๆ	54.1	3.0	1.6	23.1	24.5	1.8	19. Other service activities
20. กิจกรรมการจ้างงานในครัวเรือนส่วนบุคคล การดูแลผู้สูงอายุและผู้พิการที่พึ่งพิงผู้อื่นซึ่งไม่ได้รับเงินเดือน	14.4	-	-	14.4	-	-	20. Activities of households as employers, undifferentiated gross value added, unincorporated
21. กิจกรรมขององค์การระหว่างประเทศ	1.3	-	-	1.3	-	-	21. Activities of extraterritorial organizations and bodies
22. ไม่ทราบ	19.1	-	0.8	18.3	-	-	22. Unknown
หญิง	2,492.8	84.8	252.0	1,563.9	401.0	191.0	FEMALE
1.เกษตรกรรม การป้อน และการประมง	14.3	1.7	0.5	4.1	2.6	5.4	1. Agriculture, forestry and fishing
2.การเหมืองแร่ และเหมืองหิน	0.7	-	-	0.7	-	-	2. Mining and quarrying
3. การผลิต	504.7	17.1	7.8	409.2	44.6	26.1	3. Manufacturing
4. ไฟฟ้า ก๊าซ ไอน้ำและระบบปรับอากาศ	8.3	-	6.6	1.7	-	-	4. Electricity, gas, steam and air conditioning supply
5. การจัดการน้ำ การจัดการและการบำบัดน้ำเสีย ของเสีย และสิ่งมีค่า	6.1	-	0.4	5.6	-	-	5. Water supply, sewerage, waste management and remediation activities
6. การก่อสร้าง	51.8	0.7	-	45.1	-	6.0	6. Construction
7. การขนส่ง และการขนส่งทางบก การขุดลอกทางน้ำ	566.7	29.4	1.6	312.9	150.6	72.2	7. Wholesale and retail trade, repair of motor vehicles, motorcycles and trailers
8. การขนส่ง และสถานีที่ให้บริการ	90.6	1.5	15.9	59.7	11.0	2.5	8. Transportation and storage
9. ที่พักแรมและการค้าอาหาร	316.6	13.1	0.6	110.2	127.7	65.0	9. Accommodation and food service activities
10. ข้อมูลข่าวสารและการสื่อสาร	52.5	-	4.6	47.1	-	0.8	10. Information and communication
11.กิจกรรมทางกายและการพักผ่อน	157.6	-	15.6	138.3	2.7	1.0	11. Financial and insurance activities
12. กิจกรรมเชิงสังคมวัฒนธรรม	36.4	-	1.4	32.1	2.9	-	12. Real estate activities
13. กิจกรรมทางวิชาชีพ วิทยาศาสตร์ และเทคนิค	94.2	8.6	4.5	72.3	7.0	1.9	13. Professional, scientific and technical activities
14. กิจกรรมบริการและการบริการสนับสนุน	95.2	3.0	-	87.0	1.7	3.6	14. Administrative and support service activities
15. การบริหารราชการ การป้องกันประเทศ การป้องกันภัย	97.1	-	97.1	-	-	-	15. Public administration and defence; compulsory social security
16. การศึกษา	110.0	0.7	59.0	48.7	1.6	-	16. Education
17. กิจกรรมด้านสุขภาพและงานสังคมสงเคราะห์	94.1	1.6	35.6	50.1	4.6	2.3	17. Human health and social work activities
18. ศิลปะ วัฒนธรรม และนันทนาการ	16.1	-	0.9	8.5	5.2	1.5	18. Arts, entertainment and recreation
19. กิจกรรมบริการด้านอื่น ๆ	87.3	7.4	-	38.1	38.9	2.9	19. Other service activities
20. กิจกรรมการจ้างงานในครัวเรือนส่วนบุคคล การดูแลผู้สูงอายุและผู้พิการที่พึ่งพิงผู้อื่นซึ่งไม่ได้รับเงินเดือน	68.5	-	-	68.5	-	-	20. Activities of households as employers, undifferentiated gross value added, unincorporated
21. กิจกรรมขององค์การระหว่างประเทศ	1.7	-	-	1.7	-	-	21. Activities of extraterritorial organizations and bodies
22. ไม่ทราบ	22.6	-	-	22.6	-	-	22. Unknown

ตารางที่ 8 จำนวนผู้จ้างงานทำ งานตามอาชีพ และอุตสาหกรรม กรุงเทพมหานคร

TABLE 8 EMPLOYED PERSONS BY OCCUPATION AND INDUSTRY , BANGKOK METROPOLIS

ไตรมาสที่ 4/2557 : Quarter 4/2014

หน่วยนับพัน : in Thousands

อาชีพ	อุตสาหกรรม Industry										รวม	การจ้างและ การประกันภัย Financial intermediation	OCCUPATION													
	เกษตรกรรม การปศุสัตว์ และการประมง Agriculture	การทำเหมืองแร่ และเหมืองหิน Mining	การผลิต Manu- facturing	ไฟฟ้า ก๊าซ ไอน้ำระบบปรับอากาศ Electricity	จัดหา น้ำดื่ม น้ำเย็น และน้ำเสีย Water supply sewage, waste	การก่อสร้าง Construction	การขายปลีก การซ่อมยานยนต์ whole sale&retail	การขนส่ง และ สถานที่เก็บสินค้า Transportation and storage	ที่พักแรมและ บริการด้านอาหาร Accommodation Food service	ข้อมูลข่าวสาร และการสื่อสาร Information and communication																
ยอดรวม	5,244.7	399.1	650.1	540.2	477.5	1,298.8	42.2	583.1	720.4	499.1	34.2	232.5	40.8	45.6	63.2	63.6	7.3	8.6	1.9	0.8	0.7	8.6	1.9	2.8	TOTAL	
1. ผู้จัดการ ข้าราชการระดับอาวุโส และผู้บริหารอาวุโส																										1. managers, senior officials and Legislators
2. ผู้ประกอบการวิสาหกิจขนาดกลาง																										2. Professionals
3. เจ้าหน้าที่เทคนิคและผู้ประกอบวิชาชีพ ที่เกี่ยวข้องกับด้านต่างๆ																										3. Technicians and associate professionals
4. เสมียน																										4. Clerks
5. พนักงานบริการและผู้จำหน่ายสินค้า																										5. Service workers and sell goods
6. ผู้ปฏิบัติงานที่มีฝีมือด้านการเกษตร ป่าไม้ และประมง																										6. Skilled agricultural forest and fishery workers
7. ช่างฝีมือ และผู้ปฏิบัติงานที่เกี่ยวข้อง																										7. Craft and associate professionals
8. ผู้ควบคุมเครื่องจักรโรงงานและเครื่องจักร และผู้ปฏิบัติงานด้านการประกอบ																										8. Plant and machine controllers and assemblers
9. ผู้ประกอบอาชีพทางสุขภาพ																										9. Elementary occupations
10. คนงานซึ่งมีตำแหน่งที่ไม่รวมถาวร																										10. Workers not classifiable by occupation

ตารางที่ 8 จำนวนผู้จ้างงานที่จ้างตามอาชีพ และอุตสาหกรรม กรุงเทพมหานคร (ต่อ)

TABLE 8 EMPLOYED PERSONS BY OCCUPATION AND INDUSTRY, BANGKOK METROPOLIS (Contd.)

หน่วยนับเป็น : in Thousands

อาชีพ	อุตสาหกรรม(ต่อ) Industry (Contd.)										รวม	LAST OCCUPATION
	กิจกรรมอสังหาริมทรัพย์	กิจกรรมทางวิชาชีพวิทย์และเทคโนโลยี	กิจกรรมทางวิชาชีพวิทยาศาสตร์และเทคโนโลยี	การบริหารราชการ	การศึกษา	กิจกรรมด้านสุขภาพ	ศิลปะ ความบันเทิง และนันทนาการ	บริการด้านอื่นๆ	งานในครัวเรือนส่วนบุคคล	กิจกรรมขององค์กร		
Real estate activities	Professional scientific technical activities	Administrative and support service activities	Public administration/defence	Education	Health and social work	Art, entertainment	Other service	Activities of household	Extra-territorial	Unknown		
ยอดรวม	65.3	167.4	191.5	218.2	168.2	133.2	38.4	141.4	82.9	2.9	41.7	TOTAL
1. ผู้จัดการ ข้าราชการระดับอาวุโสและผู้ปฏิบัติงานราย	12.8	12.1	9.1	5.1	4.7	6.3	2.0	7.6	-	-	1.5	1. managers, senior officials and legislators
2. ผู้ประกอบวิชาชีพด้านต่างๆ	3.0	87.0	9.6	55.9	124.6	45.6	9.6	4.1	-	1.2	2.5	2. Professionals
3. เจ้าหน้าที่เทคนิคและผู้ประกอบวิชาชีพที่เกี่ยวข้องกับด้านต่างๆ	8.6	45.6	6.4	39.3	5.9	28.5	6.7	9.4	-	0.9	3.2	3. Technicians and associate professionals
4. เสมียน	7.5	15.5	31.0	45.0	10.2	16.3	5.7	2.6	-	0.8	3.0	4. Clerks
5. พนักงานบริการและผู้จำหน่ายสินค้า	17.8	2.0	72.8	28.0	13.4	25.9	7.9	49.1	15.2	-	0.8	5. Service workers and sell goods
6. ผู้ปฏิบัติงานที่มีฝีมือในด้านการเกษตร ป่าไม้ และประมง	0.8	-	2.0	1.3	-	-	-	-	1.6	-	-	6. Skilled agricultural forest and fishery workers
7. ช่างฝีมือ และผู้ปฏิบัติงานที่เกี่ยวข้อง	0.4	2.3	3.8	12.3	0.5	0.3	-	24.3	-	-	-	7. Craft and associate professionals
8. ผู้ควบคุมเครื่องจักรโรงงานและเครื่องจักรและผู้ปฏิบัติงานด้านการประกอบ	-	-	10.3	6.2	3.9	-	3.6	-	12.4	-	7.6	8. Plant and machine controllers and assemblers
9. ผู้ประกอบอาชีพงานพื้นฐาน	14.4	1.6	46.7	24.2	5.2	10.4	3.0	43.3	53.7	-	0.5	9. Elementary occupations
10. คนงานซึ่งมีตำแหน่งที่ไม่แน่นอน	-	1.3	-	1.0	-	-	-	1.0	-	-	22.5	10. Workers not classifiable by occupation

ตารางที่ 8 จำนวนผู้จ้างทำ งานตามอาชีพ อุตสาหกรรมและเพศ กรุงเทพมหานคร
TABLE 8 EMPLOYED PERSONS BY OCCUPATION, INDUSTRY AND SEX, BANGKOK METROPOLIS

หน่วยนับพัน : In Thousands

อาชีพ อาชีพ	อุตสาหกรรม Industry										กิจการค้าปลีก Retail trade	กิจการค้าส่ง Wholesale trade	การขนส่งและ การขนส่งสินค้า Transportation and storage	ที่พักแและ บริการที่อาหาร Accommodation and food service	ข้อมูลข่าวสาร และการสื่อสาร Information and communication	บริการทางการเงินและ การประกันภัย Financial intermediation	OCCUPATION
	รวม รวม	เกษตรกรรม และการประมง Agriculture	การทำ เหมืองแร่ และเหมืองหิน Mining	การผลิต Manufacturing	ไฟฟ้า ก๊าซ ไอน้ำระบบรับ อากาศ Electricity	การจัดหาน้ำ บำบัดน้ำเสีย และขยะ Water supply sewage, waste	การก่อสร้าง Construction	การขายปลีก การขายส่ง การค้าขายส่ง Retail and wholesale sale/general	การขนส่ง และ การขนส่งสินค้า Transportation and storage	ที่พักแและ บริการที่อาหาร Accommodation and food service							
ชาย Male	2,751.9	28.2	2.8	586.1	16.9	16.8	207.8	611.1	381.9	217.7	79.7	75.0	MALE				
1. ผู้ถือกร ำารเกษตรสัตว์ปลูก และผู้ปลูกพืชหนวย และผู้ปลูกพืชหนวย 1. Farmers of crops, animal husbandry and planters of crops and planters of crops	298.7	0.7	-	55.0	-	-	29.1	72.6	12.3	14.4	7.6	17.7	1. Managers, senior officials and Legislators				
2. ผู้ประกอบการค้าปลีกทั้งหมด 2. Retail trade	313.5	-	0.9	57.8	3.3	-	15.4	25.1	9.6	2.8	42.7	16.2	2. Professionals				
3. เจ้าของร้านขายปลีกและผู้ประกอบการค้าปลีก ที่เกี่ยวข้องกันด้านต่างๆ 3. Retail trade and other retail trade related occupations	234.9	-	-	53.7	2.5	5.2	34.4	31.0	12.3	3.3	15.4	19.9	3. Technicians and associate professionals				
4. เสนอ 4. Clerks	140.7	-	1.1	23.6	1.5	-	2.5	26.8	29.0	8.8	2.1	8.8	4. Clerks				
5. พนักงานบริการและผู้จำหน่ายสินค้า 5. Service workers and sell goods	586.0	-	-	22.2	-	1.9	0.3	264.2	5.1	164.3	0.8	2.2	5. Service workers and sell goods				
6. ผู้ปฏิบัติงานที่มีฝีมือในด้านการเกษตร ที่ไม่ใช่ และปวง 6. Skilled agricultural forest and fishery workers	29.5	24.0	-	-	-	-	-	-	-	-	-	0.8	6. Skilled agricultural forest and fishery workers				
7. ช่างฝีมือ และผู้ปฏิบัติงานที่มีฝีมือ 7. Craft and associate professionals	436.1	-	-	199.0	7.1	0.7	96.9	74.6	7.1	5.6	3.1	0.7	7. Craft and associate professionals				
8. ผู้ควบคุมเครื่องจักรโรงงานและเครื่องจักร และผู้ปฏิบัติงานด้านการประกอบ 8. Plant and machine controllers and assemblers	552.8	0.5	0.7	127.5	1.8	3.3	3.2	62.7	294.0	3.6	4.4	8.6	8. Plant and machine controllers and assemblers				
9. ผู้ประกอบการขายปลีกขั้นสูง 9. Elementary occupations	204.8	3.0	-	46.4	0.8	5.7	26.1	53.6	10.3	14.0	1.9	-	9. Elementary occupations				
10. คนงานซึ่งมีได้ร มาเป็นหมวดอื่น 10. Workers not classifiable by occupation	14.9	-	-	1.0	-	-	-	0.5	2.3	1.0	1.7	-	10. Workers not classifiable by occupation				
หญิง Female	2,492.8	14.3	0.7	504.7	8.3	6.1	51.8	566.7	90.6	316.6	52.5	157.6	FEMALE				
1. ผู้ถือกร ำารเกษตรสัตว์ปลูก และผู้ปลูกพืชหนวย 1. Farmers of crops, animal husbandry and planters of crops	160.4	-	0.7	39.5	-	-	2.9	33.9	8.2	16.2	4.4	23.1	1. Managers, senior officials and Legislators				
2. ผู้ประกอบการค้าปลีกทั้งหมด 2. Retail trade	336.6	0.5	-	37.0	3.3	-	3.1	26.2	9.0	4.5	20.4	29.4	2. Professionals				
3. เจ้าของร้านขายปลีกและผู้ประกอบการค้าปลีก ที่เกี่ยวข้องกันด้านต่างๆ 3. Retail trade and other retail trade related occupations	305.4	-	-	48.7	1.6	0.4	6.3	67.6	21.4	3.5	15.3	43.3	3. Technicians and associate professionals				
4. เสนอ 4. Clerks	336.8	-	-	46.4	3.5	3.6	13.1	64.8	25.3	16.1	8.1	54.8	4. Clerks				
5. พนักงานบริการและผู้จำหน่ายสินค้า 5. Service workers and sell goods	712.8	-	-	7.1	-	-	1.1	317.7	9.5	263.6	1.1	5.1	5. Service workers and sell goods				
6. ผู้ปฏิบัติงานที่มีฝีมือในด้านการเกษตร ที่ไม่ใช่ และปวง 6. Skilled agricultural forest and fishery workers	12.7	11.0	-	-	-	-	-	-	-	-	0.6	-	6. Skilled agricultural forest and fishery workers				
7. ช่างฝีมือ และผู้ปฏิบัติงานที่มีฝีมือ 7. Craft and associate professionals	147.0	1.2	-	128.2	-	-	10.3	4.8	-	-	-	-	7. Craft and associate professionals				
8. ผู้ควบคุมเครื่องจักรโรงงานและเครื่องจักร และผู้ปฏิบัติงานด้านการประกอบ 8. Plant and machine controllers and assemblers	167.6	-	-	153.6	-	-	-	0.8	11.8	-	-	-	8. Plant and machine controllers and assemblers				
9. ผู้ประกอบการขายปลีกขั้นสูง 9. Elementary occupations	294.3	1.5	-	44.3	-	2.0	14.9	51.1	4.4	12.8	1.4	1.9	9. Elementary occupations				
10. คนงานซึ่งมีได้ร มาเป็นหมวดอื่น 10. Workers not classifiable by occupation	19.3	-	-	-	-	-	-	-	0.9	-	1.2	-	10. Workers not classifiable by occupation				

ตารางที่ 8 จำนวนผู้จ้างงานทำ งานตามอาชีพ อุตสาหกรรม และเพศ กรุงเทพมหานคร (ต่อ)
TABLE 8 EMPLOYED PERSONS BY OCCUPATION INDUSTRY AND SEX, BANGKOK METROPOLIS (Contd.)

อาชีพ Occupation	อุตสาหกรรม (ต่อ) Industry (Contd.)										ไม่ทราบ Unknown	LAST OCCUPATION
	กิจกรรม อสังหาริมทรัพย์ Real estate activities	กิจกรรมทางวิชาชีพ และเทคนิค Professional/technical activities	การบริหารงาน และให้บริการ Administrative and support service activities	การบริหารราชการ และป้องกัน Public administration and defence	การศึกษา Education	กิจกรรมด้านสุขภาพ และสังคม Health and social work	ศิลปะ ความบันเทิง และนันทนาการ Art, entertainment and recreation	บริการอื่น ๆ Other service	งานครัวเรือน Activities of household	กิจกรรมนอก อาณาเขต Extra- territorial		
ชาย Male	29.0	73.3	96.3	121.1	58.3	39.1	22.3	54.1	14.4	1.3	19.1	MALE
1. ผู้จัดการ ข้าราชการระดับอาวุโส และผู้ปฏิบัติงานอาวุโส และผู้บริหารอาวุโส Senior manager, senior officials and legislators	7.7	5.5	3.0	4.2	0.4	3.1	2.0	3.5	-	-	-	1. managers, senior officials and legislators
2. ผู้ประกอบการวิชาชีพชั้นกลาง Middle management professionals	1.5	90.7	2.4	20.8	43.6	11.2	7.0	0.9	-	-	1.6	2. Professionals
3. เจ้าหน้าที่เทคนิคและผู้ประกอบการวิชาชีพ ที่มีเกี่ยวข้องกับด้านต่างๆ Technical and associate professionals	3.4	11.4	2.1	23.9	1.8	3.7	6.0	3.6	-	0.5	1.0	3. Technicians and associate professionals
4. เสมียน Clerks	3.4	1.8	8.2	10.9	1.9	6.0	1.7	0.8	-	0.8	1.1	4. Clerks
5. พนักงานบริการและผู้จำหน่ายสินค้า Service workers and sell goods sales	10.1	1.7	57.6	24.2	5.5	13.3	3.2	8.8	-	-	0.8	5. Service workers and sell goods sales
6. ผู้ปฏิบัติงานที่มีฝีมือในด้านเกษตร ปศุสัตว์ และประมง Skilled agricultural, forest and fishery workers	0.5	-	1.3	1.3	-	-	-	-	1.6	-	-	6. Skilled agricultural forest and fishery workers
7. ช่างฝีมือ และผู้ปฏิบัติงานที่มีฝีมือ และช่างฝีมือ Craft and associate professionals	0.4	2.3	3.8	12.3	0.5	0.3	-	21.8	-	-	-	7. Craft and associate professionals
8. ผู้ควบคุมเครื่องจักรโรงงานและเครื่องจักร และผู้ปฏิบัติงานด้านการประกอบ และผู้ปฏิบัติงานด้านกลไก Plant and machine controllers and assemblers	-	-	10.3	6.2	3.9	-	2.3	-	12.4	-	7.6	8. Plant and machine controllers and assemblers
9. ผู้ประกอบอาชีพงานฝีมือ และช่างฝีมือ Elementary occupations	2.0	-	7.7	16.3	0.7	1.5	0.3	13.8	0.4	-	0.5	9. Elementary occupations
10. คนงานซึ่งมิได้จำแนกไว้ในหมวดอื่น Workers not classifiable by occupation	-	-	-	1.0	-	-	-	1.0	-	-	6.5	10. Workers not classifiable by occupation
หญิง Female	36.4	94.2	95.2	97.1	110.0	94.1	16.1	87.3	68.5	1.7	22.6	FEMALE
1. ผู้จัดการ ข้าราชการระดับอาวุโส และผู้ปฏิบัติงานอาวุโส และผู้บริหารอาวุโส Senior manager, senior officials and legislators	5.1	6.6	6.1	0.9	4.3	3.1	-	4.1	-	-	1.5	1. managers, senior officials and legislators
2. ผู้ประกอบการวิชาชีพชั้นกลาง Middle management professionals	1.5	36.3	7.2	35.1	81.0	34.4	2.5	3.3	-	1.2	0.9	2. Professionals
3. เจ้าหน้าที่เทคนิคและผู้ประกอบการวิชาชีพ ที่มีเกี่ยวข้องกับด้านต่างๆ Technical and associate professionals	5.2	34.3	4.3	15.4	4.1	24.8	0.7	5.8	-	0.5	2.3	3. Technicians and associate professionals
4. เสมียน Clerks	4.1	13.7	22.7	34.1	8.3	10.4	4.0	1.8	-	-	1.9	4. Clerks
5. พนักงานบริการและผู้จำหน่ายสินค้า Service workers and sell goods sales	7.7	0.3	15.2	3.8	7.9	12.5	4.7	40.3	15.2	-	-	5. Service workers and sell goods sales
6. ผู้ปฏิบัติงานที่มีฝีมือในด้านเกษตร ปศุสัตว์ และประมง Skilled agricultural forest and fishery workers	0.3	-	0.7	-	-	-	-	-	-	-	-	6. Skilled agricultural forest and fishery workers
7. ช่างฝีมือ และผู้ปฏิบัติงานที่มีฝีมือ และช่างฝีมือ Craft and associate professionals	-	-	-	-	-	-	-	2.5	-	-	-	7. Craft and associate professionals
8. ผู้ควบคุมเครื่องจักรโรงงานและเครื่องจักร และผู้ปฏิบัติงานด้านการประกอบ และช่างฝีมือ Plant and machine controllers and assemblers	-	-	-	-	-	-	1.4	-	-	-	-	8. Plant and machine controllers and assemblers
9. ผู้ประกอบอาชีพงานฝีมือ และช่างฝีมือ Elementary occupations	12.4	1.6	39.1	7.9	4.5	9.0	2.8	29.6	53.3	-	-	9. Elementary occupations
10. คนงานซึ่งมิได้จำแนกไว้ในหมวดอื่น Workers not classifiable by occupation	-	1.3	-	-	-	-	-	-	-	-	16.1	10. Workers not classifiable by occupation

ตารางที่ 9 จำนวนผู้จ้างทำ งานตามอาชีพ จำนวนชั่วโมงทำงานต่อสัปดาห์ การมีงานเหลือและต้องการทำงานเพิ่มขึ้น กรุงเทพมหานคร

TABLE 9 EMPLOYED PERSONS BY OCCUPATION, HOURS WORKED PER WEEK, AVAILABILITY FOR ADDITIONAL WORK, BANGKOK METROPOLIS

หน่วยนับ : In Thousands

จำนวนชั่วโมงทำงาน และ การมีงานเหลือ และต้องการทำงานเพิ่มขึ้น	รวม	ผู้บัญชาการ Legislators & Managers	ผู้ประกอบวิชาชีพ ด้านต่างๆ Professional	เจ้าหน้าที่เทคนิค และผู้ประกอบ วิชาชีพ Technicians	เสมียน Clerks	ผู้จำหน่ายสินค้า Service Workers	อาชีพ Occupation		ผู้ควบคุมเครื่องจักร งานด้านการประกอบ Plant & Machine controlors	ผู้ประกอบอาชีพ งานพื้นฐาน Elementary occupations	คนงานซึ่งมี ได้จำแนกไว้ ในหมวดอื่น Not classifiable	TOTAL
							ด้านเกษตร ป่าไม้และประมง Agricultural & Fishery	ช่างฝีมือและผู้ปฏิบัติ งานที่เกี่ยวข้อง Craft & associat				
ยอดรวม	5,244.7	399.1	650.1	540.2	477.5	1,298.8	42.2	583.1	720.4	499.1	34.2	34.2
มี	5.8	-	1.6	1.0	1.4	-	-	-	-	1.8	-	Available
ไม่มี	5,239.0	399.1	650.1	538.6	476.4	1,297.5	42.2	583.1	720.4	497.4	34.2	Not available
มีงานประจำแต่ไม่ได้ทำงาน	11.8	2.1	-	0.5	0.8	4.0	0.6	-	1.6	2.3	-	With job not work
มี	1.8	-	-	-	-	0.7	-	-	-	1.1	-	Available
ไม่มี	10.0	2.1	-	0.5	0.8	3.4	0.6	-	1.6	1.1	-	Not available
1-9 ชั่วโมง	2.8	-	0.5	-	-	0.8	-	0.7	-	0.8	-	1-9 hours
มี	-	-	-	-	-	-	-	-	-	-	-	Available
ไม่มี	2.8	-	0.5	-	-	0.8	-	0.7	-	0.8	-	Not available
10-19 ชั่วโมง	4.9	-	1.2	0.5	0.5	1.6	-	0.6	0.4	-	-	10-19 hours
มี	-	-	-	-	-	-	-	-	-	-	-	Available
ไม่มี	4.9	-	1.2	0.5	0.5	1.6	-	0.6	0.4	-	-	Not available
20-29 ชั่วโมง	48.9	3.5	15.1	7.0	4.2	6.6	-	1.9	2.1	8.6	-	20-29 hours
มี	-	-	-	-	-	-	-	-	-	-	-	Available
ไม่มี	48.9	3.5	15.1	7.0	4.2	6.6	-	1.9	2.1	8.6	-	Not available
30-34 ชั่วโมง	164.3	19.6	36.5	22.6	16.5	31.4	3.9	12.5	9.2	12.2	-	30-34 hours
มี	-	-	-	-	-	-	-	-	-	-	-	Available
ไม่มี	164.3	19.6	36.5	22.6	16.5	31.4	3.9	12.5	9.2	12.2	-	Not available
35-39 ชั่วโมง	269.7	11.8	90.3	32.9	46.7	53.3	0.9	8.6	13.7	11.5	-	35-39 hours
มี	-	-	-	-	-	-	-	-	-	-	-	Available
ไม่มี	269.7	11.8	90.3	32.9	46.7	53.3	0.9	8.6	13.7	11.5	-	Not available
40-49 ชั่วโมง	3,587.1	318.1	484.4	448.1	385.7	682.3	19.6	466.1	432.5	316.2	34.2	40-49 hours
มี	2.5	-	-	0.9	1.0	-	-	-	-	0.6	-	Available
ไม่มี	3,584.5	318.1	484.4	447.2	384.7	682.3	19.6	466.1	432.5	315.6	34.2	Not available
50 ชั่วโมงขึ้นไป	1,155.4	43.9	22.0	28.7	23.2	519.0	17.3	92.8	260.8	147.6	-	50 hours and over
มี	1.5	-	-	0.7	-	0.7	-	-	-	-	-	Available
ไม่มี	1,153.9	43.9	22.0	28.0	23.2	518.2	17.3	92.8	260.8	147.6	-	Not available

ตารางที่ 9 จำนวนผู้มีงานทำ, จำนวนคนอาชีพ, จำนวนชั่วโมงทำงานต่อสัปดาห์ การมีเวลาถือพลต่อสัปดาห์เพิ่มขึ้น และเพศ กรุงเทพมหานคร
TABLE 9 EMPLOYED PERSONS BY OCCUPATION, HOURS WORKED PER WEEK, AVAILABILITY FOR ADDITIONAL WORK AND SEX, BANGKOK METROPOLIS

ไตรมาสที่ 4/2557 : Quarter 4/2014

หน่วยนับพัน : in Thousands

จำนวนชั่วโมงทำงาน เพศ และ การมีเวลาถือพล และต้องการทำงานเพิ่มขึ้น	รวม Legislators & Managers	ผู้ประกอบวิชาชีพ ด้านต่างๆ Professional	เจ้าหน้าที่เทคนิค และผู้ประกอบ วิชาชีพ Technicians	เสมียน Clerks	พนักงานบริการ ผู้จำหน่ายสินค้า Service Workers	อาชีพ Occupation				ผู้ประกอบอาชีพ งานพื้นฐาน Elementary occupations	คนงานที่มี ได้งานแล้ว ในหมวดอื่น Not-classifiable	HOURS WORKED, SEX AND AVAILABILITY FOR ADDITIONAL WORK
						ผู้จัดการ Legislators & Managers	ผู้ประกอบวิชาชีพ ด้านต่างๆ Professional	เจ้าหน้าที่เทคนิค และผู้ประกอบ วิชาชีพ Technicians	เสมียน Clerks			
ชาย	2,751.9	238.7	313.5	234.9	140.7	586.0	29.5	436.1	552.8	204.8	14.9	MALE
มี	2.9	-	-	0.7	1.0	-	-	-	-	1.1	-	Available
ไม่มี	2,749.0	238.7	313.5	234.1	139.6	586.0	29.5	436.1	552.8	203.7	14.9	Not available
มีงานประจำเต็มวันได้ทำงาน	4.7	-	-	-	1.4	1.4	0.6	-	1.6	1.1	-	With job not work
มี	1.1	-	-	-	-	-	-	-	-	1.1	-	Available
ไม่มี	3.6	-	-	-	-	1.4	0.6	-	1.6	-	-	Not available
1-9 ชั่วโมง	1.3	-	0.5	-	-	-	-	0.7	-	-	-	1-9 hours
มี	-	-	-	-	-	-	-	-	-	-	-	Available
ไม่มี	1.3	-	0.5	-	-	-	-	0.7	-	-	-	Not available
10-19 ชั่วโมง	2.9	-	1.0	-	0.5	0.4	-	0.6	0.4	-	-	10-19 hours
มี	-	-	-	-	-	-	-	-	-	-	-	Available
ไม่มี	2.9	-	1.0	-	0.5	0.4	-	0.6	0.4	-	-	Not available
20-29 ชั่วโมง	25.4	3.5	5.8	4.6	0.7	1.0	-	0.8	1.5	7.5	-	20-29 hours
มี	-	-	-	-	-	-	-	-	-	-	-	Available
ไม่มี	25.4	3.5	5.8	4.6	0.7	1.0	-	0.8	1.5	7.5	-	Not available
30-34 ชั่วโมง	78.3	9.6	19.4	7.5	4.4	14.4	2.7	9.1	7.9	3.4	-	30-34 hours
มี	-	-	-	-	-	-	-	-	-	-	-	Available
ไม่มี	78.3	9.6	19.4	7.5	4.4	14.4	2.7	9.1	7.9	3.4	-	Not available
35-39 ชั่วโมง	127.1	7.6	27.3	17.5	11.7	34.0	0.9	8.6	13.7	5.8	-	35-39 hours
มี	-	-	-	-	-	-	-	-	-	-	-	Available
ไม่มี	127.1	7.6	27.3	17.5	11.7	34.0	0.9	8.6	13.7	5.8	-	Not available
40-49 ชั่วโมง	1,866.9	189.0	243.0	189.9	110.8	301.7	13.8	356.1	310.9	136.9	14.9	40-49 hours
มี	1.0	-	-	-	1.0	-	-	-	-	-	-	Available
ไม่มี	1,865.9	189.0	243.0	189.9	109.7	301.7	13.8	356.1	310.9	136.9	14.9	Not available
50 ชั่วโมงขึ้นไป	645.4	29.0	16.6	15.4	12.5	233.1	11.6	60.2	216.8	50.2	-	50 hours and over
มี	0.7	-	-	0.7	-	-	-	-	-	-	-	Available
ไม่มี	644.6	29.0	16.6	14.7	12.5	233.1	11.6	60.2	216.8	50.2	-	Not available
หญิง	2,492.8	160.4	336.6	305.4	336.8	712.8	12.7	147.0	167.6	294.3	19.3	FEMALE
มี	2.9	-	-	0.9	-	1.4	-	-	-	0.6	-	Available
ไม่มี	2,490.0	160.4	336.6	304.5	336.8	711.5	12.7	147.0	167.6	293.7	19.3	Not available
มีงานประจำเต็มวันได้ทำงาน	7.1	2.1	-	0.5	0.8	2.6	-	-	-	1.1	-	With job not work
มี	0.7	-	-	-	-	0.7	-	-	-	-	-	Available
ไม่มี	6.4	2.1	-	0.5	0.8	2.0	-	-	-	1.1	-	Not available
1-9 ชั่วโมง	1.5	-	-	-	-	0.8	-	-	-	0.8	-	1-9 hours
มี	-	-	-	-	-	-	-	-	-	-	-	Available
ไม่มี	1.5	-	-	-	-	0.8	-	-	-	0.8	-	Not available
10-19 ชั่วโมง	1.9	-	0.2	0.5	-	1.2	-	-	-	-	-	10-19 hours
มี	-	-	-	-	-	-	-	-	-	-	-	Available
ไม่มี	1.9	-	0.2	0.5	-	1.2	-	-	-	-	-	Not available
20-29 ชั่วโมง	23.6	-	9.4	2.4	3.4	5.7	-	1.0	0.6	1.1	-	20-29 hours
มี	-	-	-	-	-	-	-	-	-	-	-	Available
ไม่มี	23.6	-	9.4	2.4	3.4	5.7	-	1.0	0.6	1.1	-	Not available
30-34 ชั่วโมง	86.0	10.0	17.1	15.1	12.1	17.0	1.2	3.4	1.4	8.8	-	30-34 hours
มี	-	-	-	-	-	-	-	-	-	-	-	Available
ไม่มี	86.0	10.0	17.1	15.1	12.1	17.0	1.2	3.4	1.4	8.8	-	Not available
35-39 ชั่วโมง	142.6	4.2	63.0	15.4	35.0	19.2	-	-	-	5.7	-	35-39 hours
มี	-	-	-	-	-	-	-	-	-	-	-	Available
ไม่มี	142.6	4.2	63.0	15.4	35.0	19.2	-	-	-	5.7	-	Not available
40-49 ชั่วโมง	1,720.2	129.1	241.4	258.1	274.9	380.6	5.8	110.0	121.6	179.3	19.3	40-49 hours
มี	1.5	-	-	0.9	-	-	-	-	-	0.6	-	Available
ไม่มี	1,718.7	129.1	241.4	257.2	274.9	380.6	5.8	110.0	121.6	178.7	19.3	Not available
50 ชั่วโมงขึ้นไป	510.0	14.9	5.5	13.3	10.6	285.8	5.8	32.6	44.0	97.5	-	50 hours and over
มี	0.7	-	-	-	-	0.7	-	-	-	-	-	Available
ไม่มี	509.3	14.9	5.5	13.3	10.6	285.1	5.8	32.6	44.0	97.5	-	Not available

ตารางที่ 10 จำนวนผู้จ้างงาน จำนวนชั่วโมงทำงานต่อสัปดาห์ การมีงานเหลือและต้องจ้างทำงานเพิ่มขึ้น กรุงเทพมหานคร
 TABLE 10 EMPLOYED PERSONS BY INDUSTRY, HOURS WORKED PER WEEK, AVAILABILITY FOR ADDITIONAL WORK, BANGKOK

หน่วยนับเป็น : In Thousands

จำนวนชั่วโมงทำงาน และ การมีงานเหลือและต้องจ้างทำงานเพิ่มขึ้น	อุตสาหกรรม Industry											รวม	HOURS WORKED, AND AVAILABILITY FOR ADDITIONAL WORK
	เกษตรกรรม และการประมง	เหมืองแร่และหิน	การทำเหมืองแร่	การผลิต	ไฟฟ้า ก๊าซ ไอน้ำระบบปรับอากาศ	จัดหาน้ำ น้ำเสียและน้ำเสีย	ก่อสร้าง	การขายปลีก การค้าส่ง	การขนส่ง และ สถานีเก็บสินค้า	ที่พักและ บริการด้านอาหาร	ข้อมูลข่าวสาร และ การสื่อสาร		
และต้องจ้างทำงานเพิ่มขึ้น	Agriculture	Mining	Manufacturing	Electricity	Water supply	Construction	whole sale&retail	Transportation	Accommodation and food service	Information and communication	Financial Intermediation	TOTAL	
ทั้งหมด	42.4	3.4	1,090.8	25.2	22.9	259.6	1,177.8	472.4	534.3	132.2	232.5	232.5	
มี	5.8	-	-	-	0.7	-	0.7	-	1.8	-	-	Available	
ไม่มี	5,239.0	3.4	1,090.8	25.2	22.9	258.9	1,177.2	472.4	532.6	132.2	232.5	Not available	
มีงานประจำเต็มที่ไม่ได้ทำงาน	11.8	0.6	2.7	-	-	-	0.7	2.4	2.6	-	-	With job not work	
มี	1.8	-	-	-	-	-	0.7	-	-	-	-	Available	
ไม่มี	10.0	0.6	2.7	-	-	-	-	2.4	2.6	-	-	Not available	
1-9 ชั่วโมง	2.8	-	0.7	-	-	-	0.4	-	-	-	-	1-9 hours	
มี	-	-	-	-	-	-	-	-	-	-	-	Available	
ไม่มี	2.8	-	0.7	-	-	-	0.4	-	-	-	-	Not available	
10-19 ชั่วโมง	4.9	-	-	-	-	0.6	1.9	-	-	-	-	10-19 hours	
มี	-	-	-	-	-	-	-	-	-	-	-	Available	
ไม่มี	4.9	-	-	-	-	0.6	1.9	-	-	-	-	Not available	
20-29 ชั่วโมง	48.9	-	2.7	1.6	-	0.6	4.7	2.4	3.3	1.1	1.8	20-29 hours	
มี	-	-	-	-	-	-	-	-	-	-	-	Available	
ไม่มี	48.9	-	2.7	1.6	-	0.6	4.7	2.4	3.3	1.1	1.8	Not available	
30-34 ชั่วโมง	164.3	4.6	253.3	4.0	-	6.2	29.4	5.8	12.9	6.7	14.8	30-34 hours	
มี	-	-	-	-	-	-	-	-	-	-	-	Available	
ไม่มี	164.3	4.6	253.3	4.0	-	6.2	29.4	5.8	12.9	6.7	14.8	Not available	
35-39 ชั่วโมง	269.7	1.2	6.0	4.0	1.4	1.1	19.6	18.8	9.1	2.5	7.3	35-39 hours	
มี	-	-	-	-	-	-	-	-	-	-	-	Available	
ไม่มี	269.7	1.2	6.0	4.0	1.4	1.1	19.6	18.8	9.1	2.5	7.3	Not available	
40-49 ชั่วโมง	3,587.1	18.3	910.7	14.4	5.1	224.0	792.5	245.3	287.7	112.3	202.8	40-49 hours	
มี	2.5	-	-	-	-	-	-	-	1.0	-	-	Available	
ไม่มี	3,584.5	18.3	910.7	14.4	5.1	224.0	792.5	245.3	286.7	112.3	202.8	Not available	
50 ชั่วโมงขึ้นไป	1,155.4	17.9	142.7	1.3	16.4	27.1	328.6	197.6	218.7	9.6	5.9	50 hours and over	
มี	1.5	-	-	-	-	0.7	-	-	0.7	-	-	Available	
ไม่มี	1,153.9	17.9	142.7	1.3	16.4	26.3	328.6	197.6	218.0	9.6	5.9	Not available	

ตารางที่ 10 จำนวนผู้จ้างทำ จำแนกตามอุตสาหกรรม จำนวนชั่วโมงทำงานต่อสัปดาห์ การมีเวลาเหลือและต้องการทำงานเพิ่มขึ้น กรุงเทพมหานคร (ต่อ)

TABLE 10 EMPLOYED PERSONS BY INDUSTRY, HOURS WORKED PER WEEK, AVAILABILITY FOR ADDITIONAL WORK, BANGKOK (Contd.)

หน่วยนับเป็น : In Thousands

จำนวนชั่วโมงทำงาน และ การมีเวลาเหลือและต้องการทำงานเพิ่มขึ้น	อุตสาหกรรม (ต่อ) Industry (Contd.)											กิจกรรมขององค์กร Extra-territorial	ไม่ทราบ Unknown	HOURS WORKED, AND AVAILABILITY FOR ADDITIONAL WORK TOTAL
	กิจกรรมอสังหาริมทรัพย์ Real estate activities	กิจกรรมทางวิชาชีพ วิทยาศาสตร์ และเทคนิค Professional, scientific and technical activities	การบริหารงาน และบริการสนับสนุน และบริการประเภท Administrative and support service activities	บริการราชการ ปึงกับประเทศ Public administration	การศึกษา Education	กิจกรรมด้านสุขภาพ และสังคมศาสตร์ Health and social work	ศิลปะ ความบันเทิง และนันทนาการ Art, entertainment	บริการด้านอื่น Other service	งานในครัวเรือน Activities of household	กิจกรรมขององค์กร Extra-territorial	ไม่ทราบ Unknown			
ยอดรวม	65.3	167.4	191.5	218.2	168.2	133.2	38.4	141.4	82.9	2.9	41.7	41.7	41.7	
มี	-	0.9	-	-	0.6	-	-	1.1	-	-	-	-	Available	
ไม่มี	65.3	166.6	191.5	218.2	167.6	133.2	38.4	140.2	82.9	2.9	41.7	41.7	Not available	
มีงานประจำแต่ไม่ทำงาน	-	-	1.2	-	-	-	0.6	1.1	-	-	-	-	With job not work	
มี	-	-	-	-	-	-	-	1.1	-	-	-	-	Available	
ไม่มี	-	-	1.2	-	-	-	0.6	-	-	-	-	-	Not available	
1-9 ชั่วโมง	-	0.5	-	-	0.4	-	-	-	0.8	-	-	-	1-9 hours	
มี	-	-	-	-	-	-	-	-	-	-	-	-	Available	
ไม่มี	-	0.5	-	-	0.4	-	-	-	0.8	-	-	-	Not available	
10-19 ชั่วโมง	1.1	-	-	-	1.2	-	-	-	-	-	-	-	10-19 hours	
มี	-	-	-	-	-	-	-	-	-	-	-	-	Available	
ไม่มี	1.1	-	-	-	1.2	-	-	-	-	-	-	-	Not available	
20-29 ชั่วโมง	1.2	-	0.5	13.3	8.0	1.5	4.5	1.2	0.6	-	-	-	20-29 hours	
มี	-	-	-	-	-	-	-	-	-	-	-	-	Available	
ไม่มี	-	-	0.5	13.3	8.0	1.5	4.5	1.2	0.6	-	-	-	Not available	
30-34 ชั่วโมง	3.1	7.4	3.5	10.6	16.5	1.6	1.2	8.5	1.4	-	0.8	0.8	30-34 hours	
มี	-	-	-	-	-	-	-	-	-	-	-	-	Available	
ไม่มี	-	-	3.5	10.6	16.5	1.6	1.2	8.5	1.4	-	0.8	0.8	Not available	
35-39 ชั่วโมง	1.8	6.7	3.2	113.1	44.6	24.8	1.6	0.7	2.2	-	-	-	35-39 hours	
มี	-	-	-	-	-	-	-	-	-	-	-	-	Available	
ไม่มี	-	-	3.2	113.1	44.6	24.8	1.6	0.7	2.2	-	-	-	Not available	
40-49 ชั่วโมง	44.0	144.3	138.2	73.0	94.0	87.6	26.5	77.0	42.2	2.9	40.9	40.9	40-49 hours	
มี	-	0.9	-	-	0.6	-	-	-	-	-	-	-	Available	
ไม่มี	-	143.4	138.2	73.0	93.4	87.6	26.5	77.0	42.2	2.9	40.9	40.9	Not available	
50 ชั่วโมงขึ้นไป	14.2	8.6	45.0	8.2	3.6	17.7	4.1	52.7	35.6	-	-	-	50 hours and over	
มี	-	-	-	-	-	-	-	-	-	-	-	-	Available	
ไม่มี	14.2	8.6	45.0	8.2	3.6	17.7	4.1	52.7	35.6	-	-	-	Not available	

ตารางที่ 11 จำนวนผู้มีงานทำ จำแนกตามสถานภาพการทำงาน จำนวนชั่วโมงทำงานต่อสัปดาห์ การมีเวลาเหลือพอและต้องการทำงานเพิ่มขึ้น กรุงเทพมหานคร

TABLE 11 EMPLOYED PERSONS BY WORK STATUS, HOURS WORKED PER WEEK, AVAILABILITY FOR ADDITIONAL WORK, BANGKOK METROPOLIS

ไตรมาสที่ 4/2557 : Quarter 4/2014

หน่วยเป็นพัน : in Thousands

จำนวนชั่วโมงทำงาน และ การมีเวลาเหลือพอ และต้องการทำงานเพิ่มขึ้น	สถานภาพการทำงาน Work Status										HOURS WORKED, AND AVAILABILITY FOR ADDITIONAL WORK	
	รวม	นายจ้าง	ลูกจ้างรัฐบาล	ลูกจ้างเอกชน	ทำงานส่วนตัว	ช่วยธุรกิจครอบครัว	การรวมกลุ่ม Producers' and Cooperatives	นายจ้าง	ลูกจ้างรัฐบาล	ลูกจ้างเอกชน		ทำงานส่วนตัว
Total	Employer	Government Employee	Private Employee	Own Account Worker	Unpaid Family Worker	Members of Producers' Cooperatives	Employer	Government Employee	Private Employee	Own Account Worker	Unpaid Family Worker	Members of Producers' Cooperatives
ยอดรวม	5,244.7	273.5	489.0	3,152.5	1,030.4	-	299.4	489.0	3,152.5	1,030.4	299.4	-
มี	5.8	-	-	4.6	1.1	-	-	-	4.6	1.1	-	-
ไม่มี	5,239.0	273.5	489.0	3,147.9	1,029.3	-	299.4	489.0	3,147.9	1,029.3	299.4	-
มีงานประจำแต่ไม่ได้ทำงาน	11.8	0.6	-	6.4	4.8	-	-	-	6.4	4.8	-	-
มี	1.8	-	-	1.4	0.4	-	-	-	1.4	0.4	-	-
ไม่มี	10.0	0.6	-	5.1	4.4	-	-	-	5.1	4.4	-	-
1-9 ชั่วโมง	2.8	-	0.4	0.8	1.7	-	-	0.4	0.8	1.7	-	-
มี	-	-	-	-	-	-	-	-	-	-	-	-
ไม่มี	2.8	-	0.4	0.8	1.7	-	-	0.4	0.8	1.7	-	-
10-19 ชั่วโมง	4.9	-	-	2.3	1.9	-	0.6	-	2.3	1.9	0.6	-
มี	-	-	-	-	-	-	-	-	-	-	-	-
ไม่มี	4.9	-	-	2.3	1.9	-	0.6	-	2.3	1.9	0.6	-
20-29 ชั่วโมง	48.9	2.7	22.1	8.0	14.4	-	1.8	22.1	8.0	14.4	1.8	-
มี	-	-	-	-	-	-	-	-	-	-	-	-
ไม่มี	48.9	2.7	22.1	8.0	14.4	-	1.8	22.1	8.0	14.4	1.8	-
30-34 ชั่วโมง	164.3	10.0	32.2	79.3	35.2	-	7.7	32.2	79.3	35.2	7.7	-
มี	-	-	-	-	-	-	-	-	-	-	-	-
ไม่มี	164.3	10.0	32.2	79.3	35.2	-	7.7	32.2	79.3	35.2	7.7	-
35-39 ชั่วโมง	269.7	6.9	204.9	26.0	21.6	-	10.3	204.9	26.0	21.6	10.3	-
มี	-	-	-	-	-	-	-	-	-	-	-	-
ไม่มี	269.7	6.9	204.9	26.0	21.6	-	10.3	204.9	26.0	21.6	10.3	-
40-49 ชั่วโมง	3,587.1	177.5	207.3	2,698.6	366.4	-	137.3	207.3	2,698.6	366.4	137.3	-
มี	2.5	-	-	2.5	-	-	-	-	2.5	-	-	-
ไม่มี	3,584.5	177.5	207.3	2,696.1	366.4	-	137.3	207.3	2,696.1	366.4	137.3	-
50 ชั่วโมงขึ้นไป	1,155.4	75.8	22.2	331.2	584.5	-	141.7	22.2	331.2	584.5	141.7	-
มี	1.5	-	-	0.7	0.7	-	-	-	0.7	0.7	-	-
ไม่มี	1,153.9	75.8	22.2	330.4	583.7	-	141.7	22.2	330.4	583.7	141.7	-

ตารางที่ 11 จำนวนผู้จ้างทำ งานตามสถานภาพการทำงาน จำนวนชั่วโมงทำงานต่อสัปดาห์ การมีงานเหลือและข้อจำกัดการทำงานเพิ่มขึ้น และเพศ กรุงเทพมหานคร
TABLE 11 EMPLOYED PERSONS BY WORK STATUS, HOURS WORKED PER WEEK, AVAILABILITY FOR ADDITIONAL WORK AND SEX, BANGKOK METROPOLIS

ไตรมาสที่ 4/2557 : Quarter 4/2014

หน่วยเป็นพัน : in Thousands

จำนวนชั่วโมงทำงาน เพศ และ การมีงานเหลือ และข้อจำกัดการทำงานเพิ่มขึ้น	สถานภาพการทำงาน Work Status					จ้างผู้ ครอบครัว Unpaid Family Worker	การรวมกลุ่ม Members of Producers' Cooperatives	HOURS WORKED, SEX AND AVAILABILITY FOR ADDITIONAL WORK
	รวม Total	นายจ้าง Employer	ลูกจ้างรัฐบาล Government Employee	ลูกจ้างเอกชน Private Employee	Own Account Worker			
ชาย	2,751.9	188.7	236.9	1,588.6	629.4	108.4	-	MALE
มี	2.9	-	-	2.5	0.4	-	-	Available
ไม่มี	2,749.0	188.7	236.9	1,586.1	629.0	108.4	-	Not available
มีงานประจำแต่ไม่ได้ทำงาน	4.7	0.6	-	1.3	2.9	-	-	With job not work
มี	1.1	-	-	0.7	0.4	-	-	Available
ไม่มี	3.6	0.6	-	0.6	2.4	-	-	Not available
1-9 ชั่วโมง	1.3	-	-	-	1.3	-	-	1-9 hours
มี	-	-	-	-	-	-	-	Available
ไม่มี	1.3	-	-	-	1.3	-	-	Not available
10-19 ชั่วโมง	2.9	-	-	1.6	1.3	-	-	10-19 hours
มี	-	-	-	-	-	-	-	Available
ไม่มี	2.9	-	-	1.6	1.3	-	-	Not available
20-29 ชั่วโมง	25.4	2.7	10.7	5.5	6.5	-	-	20-29 hours
มี	-	-	-	-	-	-	-	Available
ไม่มี	25.4	2.7	10.7	5.5	6.5	-	-	Not available
30-34 ชั่วโมง	78.3	6.0	12.5	39.4	17.4	3.1	-	30-34 hours
มี	-	-	-	-	-	-	-	Available
ไม่มี	78.3	6.0	12.5	39.4	17.4	3.1	-	Not available
35-39 ชั่วโมง	127.1	3.8	96.1	7.8	14.8	4.6	-	35-39 hours
มี	-	-	-	-	-	-	-	Available
ไม่มี	127.1	3.8	96.1	7.8	14.8	4.6	-	Not available
40-49 ชั่วโมง	1,866.9	133.6	1,005	1,349.7	230.0	55.1	-	40-49 hours
มี	1.0	-	-	1.0	-	-	-	Available
ไม่มี	1,865.9	133.6	1,005	1,348.7	230.0	55.1	-	Not available
50 ชั่วโมงขึ้นไป	645.4	42.1	17.1	183.3	355.3	47.6	-	50 hours and over
มี	0.7	-	-	0.7	-	-	-	Available
ไม่มี	644.6	42.1	17.1	182.6	355.3	47.6	-	Not available
หญิง	2,492.8	84.8	252.0	1,563.9	401.0	191.0	-	FEMALE
มี	2.9	-	-	2.1	0.7	-	-	Available
ไม่มี	2,490.0	84.8	252.0	1,561.8	400.3	191.0	-	Not available
มีงานประจำแต่ไม่ได้ทำงาน	7.1	-	-	5.1	2.0	-	-	With job not work
มี	0.7	-	-	0.7	-	-	-	Available
ไม่มี	6.4	-	-	4.5	2.0	-	-	Not available
1-9 ชั่วโมง	1.5	-	-	0.8	0.4	-	-	1-9 hours
มี	-	-	-	-	-	-	-	Available
ไม่มี	1.5	-	-	0.8	0.4	-	-	Not available
10-19 ชั่วโมง	1.9	-	-	0.7	0.6	0.6	-	10-19 hours
มี	-	-	-	-	-	-	-	Available
ไม่มี	1.9	-	-	0.7	0.6	0.6	-	Not available
20-29 ชั่วโมง	23.6	-	11.4	2.5	7.9	1.8	-	20-29 hours
มี	-	-	-	-	-	-	-	Available
ไม่มี	23.6	-	11.4	2.5	7.9	1.8	-	Not available
30-34 ชั่วโมง	86.0	4.1	19.6	39.9	17.8	4.6	-	30-34 hours
มี	-	-	-	-	-	-	-	Available
ไม่มี	86.0	4.1	19.6	39.9	17.8	4.6	-	Not available
35-39 ชั่วโมง	142.6	3.1	108.7	18.2	6.8	5.8	-	35-39 hours
มี	-	-	-	-	-	-	-	Available
ไม่มี	142.6	3.1	108.7	18.2	6.8	5.8	-	Not available
40-49 ชั่วโมง	1,720.2	43.9	106.8	1,348.9	136.4	84.2	-	40-49 hours
มี	1.5	-	-	1.5	-	-	-	Available
ไม่มี	1,718.7	43.9	106.8	1,347.4	136.4	84.2	-	Not available
50 ชั่วโมงขึ้นไป	510.0	33.8	5.2	147.8	229.2	94.1	-	50 hours and over
มี	0.7	-	-	-	0.7	-	-	Available
ไม่มี	509.3	33.8	5.2	147.8	228.5	94.1	-	Not available

ตารางที่ 12 จำนวนผู้มีงานทำ จำนวนคนตามกลุ่มอายุ จำนวนชั่วโมงทำงานต่อสัปดาห์ การมีเวลาเหลือและต้องการทำงานเพิ่มขึ้น กรุงเทพมหานคร

TABLE 12 EMPLOYED PERSONS BY AGE GROUP, HOURS WORKED PER WEEK, AVAILABILITY FOR ADDITIONAL WORK, BANGKOK METROPOLIS

ไตรมาสที่ 4/2557 : Quarter 4/2014

หน่วยเป็นพัน : In Thousands

จำนวนชั่วโมงทำงาน เพศ และ การมีเวลาเหลือพอ และต้องการทำงานเพิ่มขึ้น	รวม	กลุ่มอายุ Age Group							HOURS WORKED, AND AVAILABILITY FOR ADDITIONAL WORK	
		15-19	20-24	25-29	30-34	35-39	40-49	50-59		>= 60
ยอดรวม	5,244.7	68.5	403.3	797.1	862.5	806.6	1,331.9	775.4	199.5	TOTAL
มี	5.8	0.7	1.4	-	-	1.0	1.6	0.4	0.6	Available
ไม่มี	5,239.0	67.9	401.8	797.1	862.5	805.6	1,330.2	775.0	198.9	Not available
มีงานประจำแต่ไม่ได้ทำงาน	11.8	0.7	0.7	2.1	0.8	-	4.4	2.3	0.8	With job not work
มี	1.8	0.7	0.7	-	-	-	-	0.4	-	Available
ไม่มี	10.0	-	-	2.1	0.8	-	4.4	1.9	0.8	Not available
1-9 ชั่วโมง	2.8	-	-	-	-	-	1.1	1.3	0.4	1-9 hours
มี	-	-	-	-	-	-	-	-	-	Available
ไม่มี	2.8	-	-	-	-	-	1.1	1.3	0.4	Not available
10-19 ชั่วโมง	4.9	-	-	1.6	-	0.5	0.4	1.5	0.8	10-19 hours
มี	-	-	-	-	-	-	-	-	-	Available
ไม่มี	4.9	-	-	1.6	-	0.5	0.4	1.5	0.8	Not available
20-29 ชั่วโมง	48.9	1.2	1.8	9.6	6.0	6.3	9.4	11.1	3.6	20-29 hours
มี	-	-	-	-	-	-	-	-	-	Available
ไม่มี	48.9	1.2	1.8	9.6	6.0	6.3	9.4	11.1	3.6	Not available
30-34 ชั่วโมง	164.3	2.2	10.1	15.9	32.3	25.0	43.4	22.4	13.0	30-34 hours
มี	-	-	-	-	-	-	-	-	-	Available
ไม่มี	164.3	2.2	10.1	15.9	32.3	25.0	43.4	22.4	13.0	Not available
35-39 ชั่วโมง	269.7	0.7	12.9	39.2	40.1	37.8	73.8	62.0	3.2	35-39 hours
มี	-	-	-	-	-	-	-	-	-	Available
ไม่มี	269.7	0.7	12.9	39.2	40.1	37.8	73.8	62.0	3.2	Not available
40-49 ชั่วโมง	3,587.1	49.7	324.3	615.6	648.6	560.8	834.7	447.3	105.9	40-49 hours
มี	2.5	-	-	-	-	1.0	0.9	-	0.6	Available
ไม่มี	3,584.5	49.7	324.3	615.6	648.6	559.8	833.9	447.3	105.3	Not available
50 ชั่วโมงขึ้นไป	1,155.4	14.1	53.4	113.2	134.7	176.2	364.6	227.6	71.7	50 hours and over
มี	1.5	-	0.7	-	-	-	0.7	-	-	Available
ไม่มี	1,153.9	14.1	52.7	113.2	134.7	176.2	363.8	227.6	71.7	Not available

ตารางที่ 12 จำนวนผู้จ้างทั่ว กลุ่มตามกลุ่มอายุ จำนวนชั่วโมงทำงานต่อสัปดาห์ การมีเวลาเหลือและต้องการทำงานเพิ่มขึ้น และเพศ กรุงเทพมหานคร
TABLE 12 EMPLOYED PERSONS BY AGE GROUP, HOURS WORKED PER WEEK, AVAILABILITY FOR ADDITIONAL WORK AND SEX, BANGKOK METROPOLIS

ประเภทและ การมีเวลาเหลือ และต้องการทำงานเพิ่มขึ้น	รวม	กลุ่มอายุ Age Group						HOURS WORKED, SEX AND AVAILABILITY FOR ADDITIONAL WORK		
		15-19	20-24	25-29	30-34	35-39	40-49		50-59	>= 60
ชาย	2,751.9	44.9	199.0	375.2	427.5	427.2	723.5	455.6	119.0	TOTAL(MALE)
มี	2.9	0.7	-	-	1.0	0.7	0.4	0.4	-	Available
ไม่มี	2,749.0	44.9	198.3	375.2	427.5	426.2	722.7	455.2	119.0	Not available
มีงานประจำแต่ไม่ทำงาน	4.7	0.7	-	-	-	2.2	1.0	0.8	0.8	With job not work
1-9 ชั่วโมง	1.1	0.7	-	-	-	-	-	0.4	-	Available
ไม่มี	3.6	-	-	-	-	-	-	0.6	0.8	Not available
10-19 ชั่วโมง	1.3	-	-	-	-	-	-	1.3	-	19 hours
มี	-	-	-	-	-	-	-	-	-	Available
ไม่มี	1.3	-	-	-	-	-	-	1.3	-	Not available
10-19 ชั่วโมง	2.9	-	-	1.0	-	0.4	1.0	-	-	10-19 hours
มี	-	-	-	-	-	-	-	-	-	Available
ไม่มี	2.9	-	-	1.0	-	0.5	1.0	-	-	Not available
20-29 ชั่วโมง	25.4	0.6	1.1	6.8	3.4	2.1	4.9	3.6	3.6	20-29 hours
มี	-	-	-	-	-	-	-	-	-	Available
ไม่มี	25.4	0.6	1.1	6.8	3.4	2.1	4.9	3.6	3.6	Not available
30-34 ชั่วโมง	78.3	2.2	3.1	7.5	17.3	8.4	18.1	12.9	8.7	30-34 hours
มี	-	-	-	-	-	-	-	-	-	Available
ไม่มี	78.3	2.2	3.1	7.5	17.3	8.4	18.1	12.9	8.7	Not available
35-39 ชั่วโมง	127.1	-	6.6	14.4	12.4	18.0	37.8	36.4	1.5	35-39 hours
มี	-	-	-	-	-	-	-	-	-	Available
ไม่มี	127.1	-	6.6	14.4	12.4	18.0	37.8	36.4	1.5	Not available
40-49 ชั่วโมง	1,866.9	32.2	154.7	287.5	323.7	300.8	448.8	252.8	66.3	40-49 hours
มี	1.0	-	-	-	1.0	-	-	-	-	Available
ไม่มี	1,865.9	32.2	154.7	287.5	323.7	300.8	448.8	252.8	66.3	Not available
50 ชั่วโมงขึ้นไป	645.4	9.8	32.8	57.9	70.7	97.4	213.3	125.4	38.0	50 hours and over
มี	0.7	-	-	-	-	0.7	-	-	-	Available
ไม่มี	644.6	9.8	32.8	57.9	70.7	97.4	212.5	125.4	38.0	Not available
หญิง	2,492.8	23.6	204.3	421.9	435.0	379.4	608.4	339.8	80.5	TOTAL(FEMALE)
มี	2.9	0.7	-	-	-	0.9	-	-	0.6	Available
ไม่มี	2,490.0	23.0	203.5	421.9	435.0	379.4	607.5	339.8	79.9	Not available
มีงานประจำแต่ไม่ทำงาน	7.1	0.7	-	2.1	0.8	-	2.2	1.3	-	With job not work
1-9 ชั่วโมง	6.4	0.7	-	-	-	-	-	-	-	Available
ไม่มี	6.4	0.7	-	-	-	-	-	-	-	Not available
10-19 ชั่วโมง	1.5	-	-	-	-	-	1.1	-	0.4	19 hours
มี	-	-	-	-	-	-	-	-	-	Available
ไม่มี	1.5	-	-	-	-	-	1.1	-	0.4	Not available
10-19 ชั่วโมง	1.9	-	-	0.6	-	-	-	0.5	0.8	10-19 hours
มี	-	-	-	-	-	-	-	-	-	Available
ไม่มี	1.9	-	-	0.6	-	-	-	0.5	0.8	Not available
20-29 ชั่วโมง	23.6	0.6	0.8	2.8	2.6	4.1	6.5	6.2	-	20-29 hours
มี	-	-	-	-	-	-	-	-	-	Available
ไม่มี	23.6	0.6	0.8	2.8	2.6	4.1	6.5	6.2	-	Not available
30-34 ชั่วโมง	86.0	-	7.0	8.3	15.0	16.6	25.3	9.5	4.3	30-34 hours
มี	-	-	-	-	-	-	-	-	-	Available
ไม่มี	86.0	-	7.0	8.3	15.0	16.6	25.3	9.5	4.3	Not available
35-39 ชั่วโมง	142.6	0.7	6.3	24.7	27.7	19.8	36.1	25.6	1.7	35-39 hours
มี	-	-	-	-	-	-	-	-	-	Available
ไม่มี	142.6	0.7	6.3	24.7	27.7	19.8	36.1	25.6	1.7	Not available
40-49 ชั่วโมง	1,720.2	17.5	169.5	328.1	324.9	260.1	385.9	194.5	39.6	40-49 hours
มี	1.5	-	-	-	-	-	0.9	-	0.6	Available
ไม่มี	1,718.7	17.5	169.5	328.1	324.9	260.1	385.1	194.5	39.0	Not available
50 ชั่วโมงขึ้นไป	510.0	4.3	20.6	55.2	63.9	78.8	151.3	102.2	33.7	50 hours and over
มี	0.7	-	0.7	-	-	-	-	-	-	Available
ไม่มี	509.3	4.3	19.9	55.2	63.9	78.8	151.3	102.2	33.7	Not available

หน่วยนับพัน : In Thousands

ตารางที่ 13 จำนวนผู้ว่างงาน ที่ทำงานทำ จำนวนตามระยะเวลาที่ทำงานทำ ระดับการศึกษาที่สำเร็จ กรุงเทพมหานคร

TABLE 13 UNEMPLOYED PERSONS, SEEKING JOB BY DURATION OF SEEKING JOB, LEVEL OF EDUCATIONAL ATTAINMENT, BANGKOK METROPOLIS

ไตรมาสที่ 4/2557 : Quarter 4/2014

หน่วยเป็นคน : Person

ระดับการศึกษาที่สำเร็จ	ระยะเวลาที่ทำงานทำ							LEVEL OF EDUCATIONAL ATTAINMENT
	< 1 เดือน	1 - 2.9 เดือน	3 - 5.9 เดือน	6 - 8.9 เดือน	9 - 11.9 เดือน	>=12 เดือน	ไม่ทราบ	
Total	Month	Months	Months	Months	Months	Months	Unknown	TOTAL
ยอดรวม	5,322	1,377	-	-	-	-	-	-
1.ไม่มีการศึกษา	-	-	-	-	-	-	-	No education
2.ต่ำกว่าประถมศึกษา	-	-	-	-	-	-	-	Less than Elementary
3.ประถมศึกษา	1,716	-	-	-	-	-	-	Elementary
4.มัธยมศึกษาตอนต้น	-	-	-	-	-	-	-	Lower Secondary
5.มัธยมศึกษาตอนปลาย	1,598	-	-	-	-	-	-	Upper Secondary Level
สายสามัญ	1,598	-	-	-	-	-	-	General/Academic
สายอาชีพศึกษา	-	-	-	-	-	-	-	Vocational
สายวิชาการศึกษา	-	-	-	-	-	-	-	Teacher Training
6.อุดมศึกษา	2,008	1,377	-	-	-	-	-	Higher Level
สายวิชาการ	2,008	1,377	-	-	-	-	-	Academic
สายวิชาชีพ	-	-	-	-	-	-	-	Higher Technical Education
สายวิชาการศึกษา	-	-	-	-	-	-	-	Teacher Training
7.อื่นๆ ^{1/}	-	-	-	-	-	-	-	^{1/} Others
8.ไม่ทราบ	-	-	-	-	-	-	-	Unknown

^{1/} รวมอาชีพระยะสั้น Including Short Course Vocational

ตารางที่ 13 จำนวนผู้ว่างงาน ที่ทำงานทำ จำแนกตามระยะเวลาที่หางานทำ ระดับการศึกษาที่สำเร็จ และเพศ กรุงเทพมหานคร
 TABLE 13 UNEMPLOYED PERSONS, SEEKING JOP BY DURATION OF SEEKING JOP, LEVEL OF EDUCATIONAL ATTAINMENT AND SEX, BANGKOK METROPOLIS

ไตรมาสที่ 4/2557 : Quarter 4/2014

หน่วยเป็นคน : Person

ระดับการศึกษาที่สำเร็จ	ระยะเวลาที่หางานทำ							LEVEL OF EDUCATIONAL ATTAINMENT
	< 1 เดือน	1 - 2.9 เดือน	3 - 5.9 เดือน	6 - 8.9 เดือน	9 - 11.9 เดือน	>=12 เดือน	ไม่ทราบ	
Total	Month	Months	Months	Months	Months	Months	Unknown	
ชาย	6,699	5,322	1,377	-	-	-	-	MALE
ไม่มีการศึกษา	-	-	-	-	-	-	-	No education
ต่ำกว่าประถมศึกษา	-	-	-	-	-	-	-	Less than Elementary
ประถมศึกษา	1,716	1,716	-	-	-	-	-	Elementary
มัธยมศึกษาตอนต้น	-	-	-	-	-	-	-	Lower Secondary
มัธยมศึกษาตอนปลาย	1,598	1,598	-	-	-	-	-	Upper Secondary Level
สายสามัญ	1,598	1,598	-	-	-	-	-	General/Academic
สายอาชีวศึกษา	-	-	-	-	-	-	-	Vocational
สายวิชาการศึกษา	-	-	-	-	-	-	-	Teacher Training
อุดมศึกษา	3,385	2,008	1,377	-	-	-	-	Higher Level
สายวิชาการ	3,385	2,008	1,377	-	-	-	-	Academic
สายวิชาชีพ	-	-	-	-	-	-	-	Higher Technical Education
สายวิชาการศึกษา	-	-	-	-	-	-	-	Teacher Training
อื่นๆ /	-	-	-	-	-	-	-	Others /
ไม่ทราบ	-	-	-	-	-	-	-	Unknown
หญิง	-	-	-	-	-	-	-	FEMALE
ไม่มีการศึกษา	-	-	-	-	-	-	-	No education
ต่ำกว่าประถมศึกษา	-	-	-	-	-	-	-	Less than Elementary
ประถมศึกษา	-	-	-	-	-	-	-	Elementary
มัธยมศึกษาตอนต้น	-	-	-	-	-	-	-	Lower Secondary
มัธยมศึกษาตอนปลาย	-	-	-	-	-	-	-	Upper Secondary Level
สายสามัญ	-	-	-	-	-	-	-	General/Academic
สายอาชีวศึกษา	-	-	-	-	-	-	-	Vocational
สายวิชาการศึกษา	-	-	-	-	-	-	-	Teacher Training
อุดมศึกษา	-	-	-	-	-	-	-	Higher Level
สายวิชาการ	-	-	-	-	-	-	-	Academic
สายวิชาชีพ	-	-	-	-	-	-	-	Higher Technical Education
สายวิชาการศึกษา	-	-	-	-	-	-	-	Teacher Training
อื่นๆ /	-	-	-	-	-	-	-	Others /
ไม่ทราบ	-	-	-	-	-	-	-	Unknown

1/ รวมอาชีพระยะสั้น 1/ Including Short Course Vocational

ตารางที่ 14 จำนวนผู้ว่างงาน ที่เคยทำงานก่อน จำนวนตามอาชีพที่ครั้งสุดท้าย อุตสาหกรรมที่ครั้งสุดท้าย กรุงเทพมหานคร กรุงเทพมหานคร

TABLE 14 UNEMPLOYED PERSONS, EVER WORKED BY LAST OCCUPATION, LAST INDUSTRY, BANGKOK METROPOLIS

ไตรมาสที่ 4/2557 - Quarter 4/2014

หน่วยเป็น : Person

อาชีพที่ครั้งสุดท้าย	อุตสาหกรรมที่ครั้งสุดท้าย														รวม	LAST OCCUPATION			
	การปลูกพืชและผลไม้	การประมง	เหมืองแร่และเหมืองหิน	การทำเหมือง	การผลิต	ไฟฟ้า ก๊าซ ไนโตรเจน อากาศ	จัดการน้ำ ขยะ และเสีย	จัดหาวัตถุดิบ	การก่อสร้าง	การขนส่ง	การขนส่ง และ สถานีขนส่ง	การขนส่ง และ สถานีขนส่ง	ที่พักและ บริการอาหาร	ข้อมูลข่าวสาร			การเงินและการประกันภัย		
Total	Agriculture	Fishing and mining	Manufacturing	Electricity and gas	Water supply and sewerage	Construction	Construction	Construction	Construction	Construction	Construction	Construction	Construction	Construction	Construction	Construction	Construction	Construction	Construction
ยอดรวม	16,978	-	-	3,724	-	-	2,054	-	1,421	1,094	4,297	1,181	1,189	TOTAL	-	-	-	-	-
1. ผู้จัดการ ข้าราชการระดับอาวุโส และผู้บริหารอาวุโส	648	-	-	-	-	648	-	-	-	-	-	-	-	1. managers, senior officials and legislators	-	-	-	-	-
2. ผู้ประกอบวิชาชีพด้านต่างๆ	2,139	-	-	-	-	-	-	980	-	-	-	-	-	2. Professionals	-	-	-	-	-
3. เจ้าหน้าที่เทคนิคและผู้ประกอบวิชาชีพที่เกี่ยวข้องกับด้านต่างๆ	2,008	-	-	2,008	-	-	-	-	-	-	-	-	-	3. Technicians and associate professionals	-	-	-	-	-
4. เสมียน	2,307	-	-	-	-	-	-	-	-	-	-	729	1,189	4. Clerks	-	-	-	-	-
5. พนักงานบริการและผู้จำหน่ายสินค้า	7,664	-	-	1,716	-	-	-	442	-	-	-	3,568	-	5. Service workers and sell goods workers	-	-	-	-	-
6. ผู้ปฏิบัติงานที่มีผลในด้านเกษตร ป่าไม้ และประมง	-	-	-	-	-	-	-	-	-	-	-	-	-	6. Skilled agricultural forest and fishery workers	-	-	-	-	-
7. ช่างฝีมือ และผู้ปฏิบัติงานที่เกี่ยวข้อง	1,187	-	-	-	-	655	-	-	-	-	-	-	-	7. Craft and associate professionals	-	-	-	-	-
8. ผู้ควบคุมเครื่องจักรโรงงานและเครื่องจักรและผู้ปฏิบัติงานด้านภาคประกอบ	1,094	-	-	-	-	-	-	-	-	1,094	-	-	-	8. Plant and machine controllers and assemblers	-	-	-	-	-
9. ผู้ประกอบอาชีพงานพื้นฐาน	1,931	-	-	-	-	751	-	-	-	-	-	-	1,181	9. Elementary occupations	-	-	-	-	-
10. คนงานซึ่งมิได้จำแนกไว้ในหมวดอื่น	-	-	-	-	-	-	-	-	-	-	-	-	-	10. Workers not classifiable by occupation	-	-	-	-	-

ตารางที่ 14. จำนวนผู้ว่างงาน ที่เคยทำงานมาก่อน จำนวนตามอาชีพที่ครั้งสุดท้าย อุตสาหกรรมที่ครั้งสุดท้าย กรุงเทพมหานคร (ต่อ)
 TABLE 14. UNEMPLOYED PERSONS, EVER WORKED BY LAST OCCUPATION, LAST INDUSTRY, BANGKOK METROPOLIS (Contd.)

ไตรมาสที่ 4/2557 : Quarter 4/2014

หน่วยเป็นหมื่น : Person

อาชีพที่ครั้งสุดท้าย	อุตสาหกรรมที่ครั้งสุดท้าย (ต่อ) Last Industry (Contd.)										รวม
	กิจกรรมอสังหาริมทรัพย์ Real estate activities	กิจกรรมทางวิชาชีพ วิทยาศาสตร์ และเทคนิค Professional/Scientific technical activities	การบริหารงานและบริการอื่น ๆ Administrative and other service activities	การศึกษา Education	งานสังคมสงเคราะห์ Health and social work	ศิลปะ ความบันเทิง และนันทนาการ Art, entertainment	บริการอื่น ๆ Other service	งานในครัวเรือน Activities of household	กิจกรรมนอกดินแดน Extraterritorial	ไม่ทราบ Unknown	
1. ผู้จัดการ ข้าราชการระดับอาวุโสและผู้ดูแลลูกค้า	-	-	389	-	1,159	866	531	-	-	-	TOTAL
2. ผู้ประกอบวิชาชีพด้านต่างๆ	-	-	-	-	1,159	-	-	-	-	-	1. managers, senior officials and Legislators
3. เจ้าหน้าที่เทคนิคและผู้ประกอบวิชาชีพที่เกี่ยวข้องกับด้านต่างๆ	-	-	-	-	-	-	-	-	-	-	2. Professionals
4. เสมียน	-	-	389	-	-	-	-	-	-	-	3. Technicians and associate professionals
5. พนักงานบริการและผู้จำหน่ายสินค้า	-	1,072	-	-	-	866	-	-	-	-	4. Clerks
6. ผู้ปฏิบัติงานที่มีฝีมือในด้านการเกษตร ป่าไม้ และประมง	-	-	-	-	-	-	-	-	-	-	5. Service workers and sell goods workers
7. ช่างฝีมือ และผู้ปฏิบัติงานที่เกี่ยวข้อง	-	-	-	-	-	-	531	-	-	-	6. Skilled agricultural forest and fishery workers
8. ผู้ควบคุมเครื่องจักรแรงงและเครื่องจักรและผู้ปฏิบัติงานด้านการประกอบ	-	-	-	-	-	-	-	-	-	-	7. Craft and associate professionals
9. ผู้ประกอบอาชีพงานพื้นฐาน	-	-	-	-	-	-	-	-	-	-	8. Plant and machine controllers and assemblers
10. คนงานที่มีตำแหน่งไม่แน่นอน	-	-	-	-	-	-	-	-	-	-	9. Elementary occupations
	-	-	-	-	-	-	-	-	-	-	10. Workers not classifiable by occupation

ตารางที่ 14 จำนวนผู้ว่างงาน ที่เคยทำงานก่อน จำแนกตามอาชีพที่ครั้งสุดท้าย อุตสาหกรรมที่ครั้งสุดท้าย และเพศ กรุงเทพมหานคร
TABLE 14 UNEMPLOYED PERSONS, EVER WORKED BY LAST OCCUPATION, LAST INDUSTRY AND SEX, BANGKOK METROPOLIS

อาชีพที่ครั้งสุดท้าย	อุตสาหกรรมที่ครั้งสุดท้าย										กิจการบริการและ การประกันภัย Financial Intermediation	ข้อมูลข่าวสาร และการสื่อสาร Information and communication	ที่พักและ บริการอาหาร Accommodation and food service	การขนส่ง และ การขนส่ง Transportation and storage	การขาย ปลีก และ การขาย ส่ง Retail and wholesale trade	ก่อสร้าง Construction	ไฟฟ้า ก๊าซ ไอน้ำ และ ประปา Electricity sewerage, waste water supply	น้ำดื่ม และ น้ำ ร้อน Water supply	Last Industry	LAST OCCUPATION
	รวม	เกษตรกรรม และการปศุสัตว์ และประมง Agriculture	การทำ เหมืองแร่ และเหมืองหิน Mining	การผลิต Manufacturing	ไฟฟ้า ก๊าซ ไอน้ำ และ ประปา Electricity sewerage, waste water supply	ก่อสร้าง Construction	การขาย ปลีก และ การขาย ส่ง Retail and wholesale trade	การขนส่ง และ การขนส่ง Transportation and storage	ที่พักและ บริการอาหาร Accommodation and food service	ข้อมูลข่าวสาร และการสื่อสาร Information and communication										
รวม	18,147	-	-	3,724	-	-	2,054	980	1,094	4,297	1,181	1,189	MALE							
1. ผู้จัดการ ข้าราชการอาวุโส และผู้ปฏิบัติงาน และผู้ปฏิบัติงาน และผู้ปฏิบัติงาน	648	-	-	-	-	648	-	-	-	-	-	-	-	1. managers, senior officials and Legislators						
2. ผู้ประกอบการ และผู้ปฏิบัติงาน และผู้ปฏิบัติงาน	2,139	-	-	-	-	-	980	-	-	-	-	-	-	2. Professionals						
3. เจ้าหน้าที่เทคนิคและผู้ประกอบการ และผู้ปฏิบัติงาน	2,008	-	-	2,008	-	-	-	-	-	-	-	-	-	3. Technicians and associate professionals						
4. เสมียน	1,918	-	-	-	-	-	-	-	-	729	-	-	-	4. Clerks						
5. พนักงานบริการและผู้จำหน่ายสินค้า	7,222	-	-	1,716	-	-	-	-	-	3,568	-	-	-	5. Service workers and sell goods workers						
6. ผู้ปฏิบัติงานที่มีอยู่ในด้านเกษตร ป่าไม้ และประมง	-	-	-	-	-	-	-	-	-	-	-	-	-	6. Skilled agricultural forest and fishery workers						
7. ช่างฝีมือ และผู้ปฏิบัติงานที่เกี่ยวข้อง	1,187	-	-	-	-	655	-	-	-	-	-	-	-	7. Craft and associate professionals						
8. ผู้ควบคุมเครื่องจักรโรงงานและเครื่องจักร และผู้ปฏิบัติงานด้านการประกอบ	1,094	-	-	-	-	-	-	-	1,094	-	-	-	-	8. Plant and machine controllers and assemblers						
9. ผู้ประกอบการช่างยนต์	1,931	-	-	-	-	751	-	-	-	-	1,181	-	-	9. Elementary occupations						
10. คนงานซึ่งมีได้งานทำในหมวดอื่น	831	-	-	-	-	-	-	442	-	-	-	-	-	10. Workers not-classifiable by occupation						
หญิง	-	-	-	-	-	-	-	-	-	-	-	-	FEMALE							
1. ผู้จัดการ ข้าราชการอาวุโส และผู้ปฏิบัติงาน	-	-	-	-	-	-	-	-	-	-	-	-	-	1. managers, senior officials and Legislators						
2. ผู้ประกอบการ และผู้ปฏิบัติงาน	-	-	-	-	-	-	-	-	-	-	-	-	-	2. Professionals						
3. เจ้าหน้าที่เทคนิคและผู้ประกอบการ และผู้ปฏิบัติงาน	-	-	-	-	-	-	-	-	-	-	-	-	-	3. Technicians and associate professionals						
4. เสมียน	389	-	-	-	-	-	-	-	-	-	-	-	-	4. Clerks						
5. พนักงานบริการและผู้จำหน่ายสินค้า	442	-	-	-	-	-	-	442	-	-	-	-	-	5. Service workers and sell goods workers						
6. ผู้ปฏิบัติงานที่มีอยู่ในด้านเกษตร ป่าไม้ และประมง	-	-	-	-	-	-	-	-	-	-	-	-	-	6. Skilled agricultural forest and fishery workers						
7. ช่างฝีมือ และผู้ปฏิบัติงานที่เกี่ยวข้อง	-	-	-	-	-	-	-	-	-	-	-	-	-	7. Craft and associate professionals						
8. ผู้ควบคุมเครื่องจักรโรงงานและเครื่องจักร และผู้ปฏิบัติงานด้านการประกอบ	-	-	-	-	-	-	-	-	-	-	-	-	-	8. Plant and machine controllers and assemblers						
9. ผู้ประกอบการช่างยนต์	-	-	-	-	-	-	-	-	-	-	-	-	-	9. Elementary occupations						
10. คนงานซึ่งมีได้งานทำในหมวดอื่น	-	-	-	-	-	-	-	-	-	-	-	-	-	10. Workers not-classifiable by occupation						

ตารางที่ 14 จำนวนผู้ว่างงาน ที่เคยทำงานก่อน จำแนกตามอาชีพที่ครั้งสุดท้าย อุตสาหกรรมที่ครั้งสุดท้าย และเพศ กรุงเทพมหานคร (ต่อ)
 TABLE 14. UNEMPLOYED PERSONS, EVER WORKED BY LAST OCCUPATION, LAST INDUSTRY AND SEX, BANGKOK METROPOLIS (Contd.)

ไตรมาสที่ 4/2557 : Quarter 4/2014

อาชีพที่ครั้งสุดท้าย Last Occupation	อุตสาหกรรมที่ครั้งสุดท้าย (ต่อ) Last Industry (Contd.)										LAST OCCUPATION	
	กิจกรรมอสังหาริมทรัพย์ Real estate activities	กิจกรรมทางวิชาชีพ Professional/scientific/technical activities	การบริหารสนับสนุน และกิจบริการ Administrative and support service activities	การบริหารราชการ ซึ่งกับประเทศ Public administration	การศึกษา Education	กิจกรรมด้านสุขภาพ งานสังคมสงเคราะห์ Health and social work	ศิลปะ ความบันเทิง และนันทนาการ Art, entertainment and recreation	บริการด้านอื่นๆ Other service	งานครัวเรือน Activities of household	กิจกรรมของ สหกรณ์ Extra-territorial		ไม่ทราบ Unknown
ชาย			1,072			1,159	866	531				MALE
1. ผู้จัดการ ข้าราชการบำนาญ และผู้ปฏิบัติงาน และผู้บริหาร และผู้บริหาร	-	-	-	-	-	-	-	-	-	-	-	1. managers, senior officials and Legislators
2. ผู้ประกอบการวิชาชีพต่างๆ	-	-	-	-	-	1,159	-	-	-	-	-	2. Professionals
3. เจ้าหน้าที่เทคนิคและผู้ประกอบการวิชาชีพ ที่เกี่ยวข้องกับด้านต่างๆ	-	-	-	-	-	-	-	-	-	-	-	3. Technicians and associate professionals
4. เสิมียน	-	-	-	-	-	-	-	-	-	-	-	4. Clerks
5. พนักงานบริการและเจ้าหน้าที่ และผู้บริหาร	-	-	1,072	-	-	-	866	-	-	-	-	5. Service workers and sell goods workers
6. ผู้ปฏิบัติงานที่มีอยู่ในด้านการเกษตร ป่าน้ำ และประมง	-	-	-	-	-	-	-	-	-	-	-	6. Skilled agricultural forest and fishery workers
7. ช่างฝีมือ และผู้ปฏิบัติงานที่เกี่ยวข้อง และผู้บริหาร	-	-	-	-	-	-	-	531	-	-	-	7. Craft and associate professionals
8. ผู้ควบคุมเครื่องจักรโรงงานและเครื่องจักร และผู้ปฏิบัติงานด้านการประกอบ ที่เกี่ยวข้องกับด้านต่างๆ	-	-	-	-	-	-	-	-	-	-	-	8. Plant and machine controllers and assemblers
9. ผู้ประกอบการช่างฝีมือ และผู้บริหาร	-	-	-	-	-	-	-	-	-	-	-	9. Elementary occupations
10. คนงานที่ไม่มีกำหนดไว้ในหมวดอื่น	-	-	-	-	-	-	-	-	-	-	-	10. Workers not-classifiable by occupation
หญิง												FEMALE
1. ผู้จัดการ ข้าราชการบำนาญ และผู้ปฏิบัติงาน และผู้บริหาร	-	-	-	-	-	-	-	-	-	-	-	1. managers, senior officials and Legislators
2. ผู้ประกอบการวิชาชีพด้านต่างๆ	-	-	-	-	-	-	-	-	-	-	-	2. Professionals
3. เจ้าหน้าที่เทคนิคและผู้ประกอบการวิชาชีพ ที่เกี่ยวข้องกับด้านต่างๆ	-	-	-	-	-	-	-	-	-	-	-	3. Technicians and associate professionals
4. เสิมียน	-	-	-	-	-	-	-	-	-	-	-	4. Clerks
5. พนักงานบริการและเจ้าหน้าที่ และผู้บริหาร	-	-	-	-	-	-	-	-	-	-	-	5. Service workers and sell goods workers
6. ผู้ปฏิบัติงานที่มีอยู่ในด้านการเกษตร ป่าน้ำ และประมง	-	-	-	-	-	-	-	-	-	-	-	6. Skilled agricultural forest and fishery workers
7. ช่างฝีมือ และผู้ปฏิบัติงานที่เกี่ยวข้อง และผู้บริหาร	-	-	-	-	-	-	-	-	-	-	-	7. Craft and associate professionals
8. ผู้ควบคุมเครื่องจักรโรงงานและเครื่องจักร และผู้ปฏิบัติงานด้านการประกอบ ที่เกี่ยวข้องกับด้านต่างๆ	-	-	-	-	-	-	-	-	-	-	-	8. Plant and machine controllers and assemblers
9. ผู้ประกอบการช่างฝีมือ และผู้บริหาร	-	-	-	-	-	-	-	-	-	-	-	9. Elementary occupations
10. คนงานที่ไม่มีกำหนดไว้ในหมวดอื่น	-	-	-	-	-	-	-	-	-	-	-	10. Workers not-classifiable by occupation

ตารางที่ 16 จำนวนลูกจ้างเอกชน จำแนกตามค่าจ้างเฉลี่ย ผลประโยชน์อื่นที่ได้รับ อุตสาหกรรม กรุงเทพมหานคร
TABLE 16 PRIVATE EMPLOYEE BY AVERAGE WAGE, FRINGE BENEFIT, INDUSTRY, BANGKOK METROPOLIS

หน่วยเป็นพัน : in Thousands

อุตสาหกรรม	จำนวน ลูกจ้างเอกชน Total Private Employee	ค่าจ้างเฉลี่ย Average Wage	ลูกจ้างเอกชนที่ได้รับผลประโยชน์อื่น ๆ Private Employee Receive Fringe Benefit					INDUSTRY		
			ได้รับเป็นเงิน In Cash		ได้รับเป็นสิ่งของ In Kind					
			โบนัส Bonus	ค่าล่วงเวลา Overtime	เงินอื่น ๆ Other Income	อาหาร Food	เครื่องแต่งกาย Clothes		ที่อยู่อาศัย Housing	อื่นๆ Others
ยอดรวม	3,125.7	18,607.1	5.3	225.0	189.0	205.6	4.3	207.2	70.3	TOTAL
1.เกษตรกรรม การป่าไม้ และการประมง	8.7	10,081.9	-	0.5	-	1.3	-	-	-	1. Agriculture, forestry and fishing
2.การค้าปลีกและซ่อมแซม	3.4	31,843.8	-	-	-	-	-	-	-	2. Mining and quarrying
3. การผลิต	889.3	16,208.0	2.6	86.2	36.7	30.7	1.6	29.2	20.2	3. Manufacturing
4. ไฟฟ้า ก๊าซ ไอน้ำและระบบปรับอากาศ	3.3	33,274.7	-	-	0.7	-	-	-	-	4. Electricity, gas, steam and air conditioning supply
5. การจัดหา การจัดการและการบำบัดน้ำเสีย ของเสีย และสิ่งปฏิกูล	19.8	10,475.0	-	16.0	-	-	-	19.8	17.9	5. Water supply, sewerage, waste management and remediation activities
6. การก่อสร้าง	188.5	18,687.1	-	7.9	4.5	2.9	-	40.4	12.3	6. Construction
7. การขนส่ง และการขายปลีก การซ่อมยานยนต์	657.9	17,591.2	2.6	32.6	60.2	12.3	0.8	32.7	6.3	7. Wholesale and retail trade; repair of motor vehicles and motorcycles
8. การขนส่ง และสถานที่เก็บสินค้า	161.6	17,208.3	-	19.2	13.1	6.4	0.2	7.3	1.6	8. Transportation and storage
9. ที่พักแรมและบริการด้านอาหาร	203.6	12,633.5	-	13.1	28.6	88.0	0.6	12.6	1.2	9. Accommodation and food service activities
10. ซ่อมแซมอาคารและการสื่อสาร	107.8	27,258.2	-	5.8	3.4	1.9	-	-	-	10. Information and communication
11.กิจกรรมทางการเงินและการประกันภัย	205.6	37,997.3	-	4.7	14.1	-	-	0.7	1.1	11. Financial and insurance activities
12. กิจกรรมอสังหาริมทรัพย์	52.0	21,682.1	-	2.6	2.6	2.8	-	7.8	2.1	12. Real estate activities
13. กิจกรรมทางวิชาชีพ วิทยาศาสตร์ และเทคนิค	118.2	28,783.0	-	2.3	1.8	-	-	0.4	-	13. Professional, scientific and technical activities
14. กิจกรรมการบริหารและการบริการสนับสนุน	168.4	13,234.8	-	16.0	10.0	1.3	-	5.1	0.7	14. Administrative and support service activities
15. การบริหารราชการ การป้องกันประเทศ การประกันสังคม	-	-	-	-	-	-	-	-	-	15. Public administration and defence; compulsory social security
16. การศึกษา	73.1	20,256.0	-	2.6	1.9	1.2	1.1	0.6	0.6	16. Education
17. กิจกรรมด้านสุขภาพและงานสังคมสงเคราะห์	65.0	20,004.1	-	5.0	0.6	-	-	-	-	17. Human health and social work activities
18. ศิลปะ ความบันเทิง และนันทนาการ	18.7	13,260.0	-	0.9	1.4	1.4	-	-	-	18. Arts, entertainment and recreation
19. กิจกรรมบริการด้านอื่น ๆ	61.2	13,596.6	-	1.8	7.4	1.3	-	4.6	-	19. Other service activities
20. กิจกรรมการจ้างงานในครัวเรือนส่วนบุคคล การผลิตสินค้าและบริการที่ขึ้นเองเพื่อใช้ในครัวเรือน	82.9	9,948.9	-	7.9	2.1	54.0	-	46.2	6.3	20. Activities of households as employers, undifferentiated goods and services-producing activities of households for own use
21. กิจกรรมขององค์กรระหว่างประเทศ	2.5	22,586.7	-	-	-	-	-	-	-	21. Activities of extraterritorial organizations and bodies
22. ไม่ทราบ	34.1	15,566.0	-	-	-	-	-	-	-	22. Unknown

ตารางที่ 18 จำนวนลูกจ้าง จำแนกตามอาชีพ ระดับของรายได้ กรุงเทพมหานคร

TABLE 18 EMPLOYEE BY OCCUPATION, INCOME CLASS , BANGKOK METROPOLIS

ไตรมาสที่ 4/2557 : Quarter 4/2014

หน่วยนับพัน : in Thousands

ระดับของรายได้	อาชีพ Occupation											รวม	INCOME CLASS
	ผู้บัญชาการ Legislators & Managers	ผู้ประกอบวิชาชีพ ด้านต่างๆ Professional	เจ้าหน้าที่เทคนิค และผู้ประกอบ วิชาชีพ Technicians	เสมียน Clerks	พนักงานบริการ ผู้จำหน่ายสินค้า Service Workers	ด้านการเกษตร ป่าไม้และประมง & Fishery	ช่างฝีมือและผู้ปฏิบัติ งานที่เกี่ยวข้อง Craft & associat	ผู้ควบคุมเครื่องจักร งานด้านการประกอบ Plant & Machine controls	ผู้ประกอบการอาชีพ งานพื้นฐาน Elementary occupations	คนงานซึ่ง ได้จำแนกไว้ ไม่พบชัด Not classifiable	TOTAL		
ยอดรวม	243.7	576.6	492.5	459.6	585.6	8.2	421.4	420.8	398.9	34.2	342		
ต่ำกว่า 1,501 บาท	-	-	-	-	-	-	-	-	0.6	-	-	Less than 1,501 Baht	
1,501 - 2,500 บาท	-	-	-	-	1.1	-	-	-	0.8	-	-	1,501 - 2,500 Baht	
2,501 - 3,500 บาท	-	1.5	-	-	1.2	-	-	0.4	0.9	-	-	2,501 - 3,500 Baht	
3,501 - 4,500 บาท	-	-	-	-	2.9	-	4.0	1.0	1.0	-	-	3,501 - 4,500 Baht	
4,501 - 5,500 บาท	-	-	0.9	-	6.7	-	2.3	2.4	3.4	-	-	4,501 - 5,500 Baht	
5,501 - 6,500 บาท	-	-	-	0.7	11.4	-	8.3	2.6	19.9	-	-	5,501 - 6,500 Baht	
6,501 - 7,500 บาท	-	-	-	5.7	22.9	0.6	19.0	6.4	30.5	-	-	6,501 - 7,500 Baht	
7,501 - 10,000 บาท	0.3	11.5	24.1	82.0	220.9	6.2	166.2	192.0	265.5	2.9	2.9	7,501 - 10,000 Baht	
10,001 - 15,000 บาท	16.8	104.0	161.8	199.9	226.8	-	146.4	163.2	65.8	11.4	11.4	10,001 - 15,000 Baht	
15,001 - 20,000 บาท	34.7	151.1	134.1	105.4	43.7	1.3	46.5	37.8	6.3	2.4	2.4	15,001 - 20,000 Baht	
20,001 - 30,000 บาท	67.0	151.3	113.0	46.2	36.0	-	25.1	7.6	0.8	7.6	7.6	20,001 - 30,000 Baht	
มากกว่า 30,000 บาท	122.4	148.0	55.7	14.3	9.7	-	3.2	4.5	1.3	-	-	More than 30,000 Baht	
ไม่ทราบ	2.5	9.2	2.9	5.4	2.5	-	0.5	2.9	2.2	9.9	9.9	Unknown	

ตารางที่ 18 จำนวนลูกจ้าง จำแนกตามอาชีพ ระดับของรายได้ และเพศ กรุงเทพมหานคร

TABLE 18 EMPLOYEE BY OCCUPATION, INCOME CLASS AND SEX - BANGKOK METROPOLIS

ระดับของรายได้	รวม	อาชีพ Occupation											คนที่ไม่มี ได้งานทำ ในหมวดอื่น Not classifiable	INCOME CLASS
		ผู้จัดทำกฎหมาย & Managers Legislators	ผู้ประกอบวิชาชีพ ด้านต่างๆ Professional	เจ้าหน้าที่เทคนิค และผู้ประกอบ วิชาชีพ Technicians	เสมียน Clerks	พนักงานบริการ ผู้จำหน่ายสินค้า Service Workers	ด้านเกษตรกรรม ปศุสัตว์และประมง & Fishery	ช่างฝีมือและผู้ปฏิบัติ งานที่เกี่ยวข้อง Craft & associat	ผู้ควบคุมเครื่องจักร งานด้านการประกอบ Plant & Machine controls	ผู้ประกอบอาชีพ งานพื้นฐาน Elementary occupations	คนที่ไม่มี ได้งานทำ ในหมวดอื่น Not classifiable	คนที่ไม่มี ได้งานทำ ในหมวดอื่น Not classifiable		
ชาย	1,825.5	121.7	265.7	211.5	135.1	297.9	5.3	319.7	294.0	159.9	14.9		MALE	
ต่ำกว่า 1,501 บาท	0.6	-	-	-	-	-	-	-	-	0.6	-	-	Less than 1,501 Baht	
1,501 - 2,500 บาท	1.1	-	-	-	-	1.1	-	-	-	-	-	-	1,501 - 2,500 Baht	
2,501 - 3,500 บาท	2.5	-	1.5	-	-	0.6	-	-	0.4	-	-	-	2,501 - 3,500 Baht	
3,501 - 4,500 บาท	4.8	-	-	-	-	1.5	-	2.3	-	1.0	-	-	3,501 - 4,500 Baht	
4,501 - 5,500 บาท	5.8	-	-	-	-	2.7	-	-	1.3	1.8	-	-	4,501 - 5,500 Baht	
5,501 - 6,500 บาท	17.7	-	-	-	0.7	1.9	-	4.8	1.0	9.2	-	-	5,501 - 6,500 Baht	
6,501 - 7,500 บาท	42.0	-	-	-	-	14.5	-	13.9	3.6	10.1	-	-	6,501 - 7,500 Baht	
7,501 - 10,000 บาท	469.9	0.3	3.0	7.9	23.7	103.8	4.0	112.2	113.6	100.5	0.9	-	7,501 - 10,000 Baht	
10,001 - 15,000 บาท	573.7	10.3	34.9	64.2	60.7	119.2	-	125.9	124.4	30.7	3.5	-	10,001 - 15,000 Baht	
15,001 - 20,000 บาท	273.2	19.2	62.4	56.4	32.5	20.4	1.3	41.0	35.8	4.2	-	-	15,001 - 20,000 Baht	
20,001 - 30,000 บาท	217.4	25.6	73.2	51.0	11.6	25.3	-	16.6	7.6	0.4	6.1	-	20,001 - 30,000 Baht	
มากกว่า 30,000 บาท	197.2	63.9	86.6	30.7	3.7	5.8	-	2.5	3.5	0.7	-	-	More than 30,000 Baht	
ไม่ทราบ	19.6	2.5	4.1	1.3	2.1	1.1	-	0.5	2.9	0.8	4.4	-	Unknown	
หญิง	1,816.0	122.1	311.0	281.1	324.5	287.7	2.9	101.7	126.8	238.9	19.3		FEMALE	
ต่ำกว่า 1,501 บาท	-	-	-	-	-	-	-	-	-	-	-	-	Less than 1,501 Baht	
1,501 - 2,500 บาท	0.8	-	-	-	-	-	-	-	-	0.8	-	-	1,501 - 2,500 Baht	
2,501 - 3,500 บาท	1.4	-	-	-	-	0.6	-	-	-	0.9	-	-	2,501 - 3,500 Baht	
3,501 - 4,500 บาท	4.2	-	-	-	-	1.4	-	1.8	1.0	-	-	-	3,501 - 4,500 Baht	
4,501 - 5,500 บาท	9.9	-	-	0.9	-	4.0	-	2.3	1.2	1.7	-	-	4,501 - 5,500 Baht	
5,501 - 6,500 บาท	25.2	-	-	-	-	9.5	-	3.5	1.6	10.7	-	-	5,501 - 6,500 Baht	
6,501 - 7,500 บาท	43.1	-	-	-	5.7	8.4	0.6	5.1	2.9	20.3	-	-	6,501 - 7,500 Baht	
7,501 - 10,000 บาท	501.5	-	8.5	16.2	58.2	117.1	2.2	54.0	78.5	164.9	2.0	-	7,501 - 10,000 Baht	
10,001 - 15,000 บาท	522.4	6.5	69.2	97.6	139.2	107.6	-	20.4	38.7	35.2	8.0	-	10,001 - 15,000 Baht	
15,001 - 20,000 บาท	290.2	15.6	88.7	77.7	72.9	23.2	-	5.5	2.1	2.1	2.4	-	15,001 - 20,000 Baht	
20,001 - 30,000 บาท	237.2	41.4	78.2	62.0	34.6	10.6	-	8.5	-	0.5	1.5	-	20,001 - 30,000 Baht	
มากกว่า 30,000 บาท	161.7	58.5	61.4	25.0	10.6	3.9	-	0.7	1.0	0.6	-	-	More than 30,000 Baht	
ไม่ทราบ	18.4	-	5.1	1.7	3.3	1.4	-	-	-	1.4	5.5	-	Unknown	

ตารางที่ 19 จำนวนลูกจ้าง จำแนกตามอุตสาหกรรม ระดับของรายได้ กรุงเทพมหานคร
TABLE 19 EMPLOYEE BY INDUSTRY, INCOME CLASS, BANGKOK METROPOLIS

หน่วยนับ : in Thousands

ระดับของรายได้	อุตสาหกรรม Industry											รวม	INCOME CLASS
	เกษตรกรรม การปศุสัตว์ และประมง Agriculture	การทำเหมืองแร่ และขุดหิน Mining	การผลิต Manufacturing	ไฟฟ้า ก๊าซ ไอน้ำระบบปรับอากาศ Electricity	จัดน้ำ ก๊าซน้ำเสีย และของเสีย Water supply sewage, waste	การก่อสร้าง Construction	การขนส่ง การขายปลีก ค้าส่งค้าปลีก wholesale/retail	การขนส่งและ สถานที่เก็บ Transportation and storage	ที่พักแและ บริการที่พักร Accommodation and food service	ข้อมูลข่าวสาร และสื่อสาร Information & communication	การเงินและ การประกันภัย Financial intermediation		
ยอดรวม	3,641.5	9.2	3.4	909.7	25.2	22.4	189.5	660.3	208.0	207.3	116.4	226.6	TOTAL
ต่ำกว่า 1,501 บาท	0.6	-	-	-	-	-	-	-	0.6	-	-	-	Less than 1,501 Baht
1,501 - 2,500 บาท	1.8	-	-	-	-	-	-	-	-	-	-	-	1,501 - 2,500 Baht
2,501 - 3,500 บาท	4.0	-	-	-	-	-	0.4	-	-	0.3	-	-	2,501 - 3,500 Baht
3,501 - 4,500 บาท	9.0	-	-	3.5	-	-	1.5	-	-	0.9	-	-	3,501 - 4,500 Baht
4,501 - 5,500 บาท	15.7	1.0	-	4.7	-	-	0.8	-	2.0	1.2	-	-	4,501 - 5,500 Baht
5,501 - 6,500 บาท	42.9	-	-	9.6	-	-	3.4	-	0.7	6.7	-	-	5,501 - 6,500 Baht
6,501 - 7,500 บาท	85.1	-	-	26.2	-	-	12.1	-	0.4	10.7	1.8	-	6,501 - 7,500 Baht
7,501 - 10,000 บาท	971.4	5.2	-	341.5	1.8	11.2	179.6	47.8	70.0	86.8	1.9	11.8	7,501 - 10,000 Baht
10,001 - 15,000 บาท	1,096.1	1.3	-	254.2	3.6	9.7	269.6	70.0	35.8	59.2	23.9	61.9	10,001 - 15,000 Baht
15,001 - 20,000 บาท	563.4	1.2	1.9	112.4	7.2	1.5	108.0	60.2	27.1	23.2	33.6	49.1	15,001 - 20,000 Baht
20,001 - 30,000 บาท	454.6	0.5	0.9	88.8	6.7	-	60.2	27.1	23.1	10.1	27.5	41.6	20,001 - 30,000 Baht
มากกว่า 30,000 บาท	358.9	-	0.7	65.1	6.0	-	43.9	23.1	0.4	5.7	27.6	61.1	More than 30,000 Baht
ไม่ทราบ	38.0	-	-	3.9	-	-	0.7	1.0	2.6	2.6	-	1.2	Unknown

ตารางที่ 19 จำนวนลูกจ้าง จำนวนตามอุตสาหกรรม ระดับของรายได้ กรุงเทพมหานคร (ต่อ)

TABLE 19 EMPLOYEE BY INDUSTRY, INCOME CLASS , BANGKOK METROPOLIS (Contd.)

ไตรมาสที่ 4/2557 : Quarter 4/2014

หน่วยนับเป็น : in Thousands

ระดับของรายได้	อุตสาหกรรม (ต่อ) Industry (Contd.)										กิจกรรมขององค์กร Extra-territorial	จำนวนครัวเรือนส่วนบุคคล Activities of household	ไม่ทราบ Unknown	INCOME CLASS
	กิจกรรมอสังหาริมทรัพย์ Real estate activities	กิจกรรมทางวิชาชีพ วิทยาศาสตร์และเทคนิค Professional/scientific technical activities	การบริหารสนับสนุนและอื่น ๆ Administrative and support service activities	การบริหารราชการท้องถิ่น Public administration	การศึกษา Education	กิจกรรมด้านสุขภาพ งานสังคมสงเคราะห์ Health and social work	ศิลปะ ความบันเทิง และนันทนาการ Art, entertainment	บริการอื่น ๆ Other service	บริการ	งานในครัวเรือนส่วนบุคคล				
ยอดรวม	54.6	124.8	169.8	218.2	161.6	121.7	22.5	62.8	82.9	2.9	41.7	TOTAL		
ต่ำกว่า 1,501 บาท	-	-	-	-	-	-	-	-	-	-	-	Less than 1,501 Baht		
1,501 - 2,500 บาท	-	-	-	1.1	-	-	-	-	0.8	-	-	1,501 - 2,500 Baht		
2,501 - 3,500 บาท	0.4	-	0.4	1.5	-	0.3	0.6	-	-	-	-	2,501 - 3,500 Baht		
3,501 - 4,500 บาท	-	-	-	-	-	0.5	-	-	-	-	-	3,501 - 4,500 Baht		
4,501 - 5,500 บาท	-	-	0.4	-	0.8	-	-	4.7	-	-	-	4,501 - 5,500 Baht		
5,501 - 6,500 บาท	-	-	3.0	-	0.6	2.2	-	0.5	2.4	-	-	5,501 - 6,500 Baht		
6,501 - 7,500 บาท	-	-	8.2	5.6	0.6	1.1	-	3.0	11.5	-	-	6,501 - 7,500 Baht		
7,501 - 10,000 บาท	18.3	1.9	59.3	28.0	14.4	18.8	5.7	24.5	46.5	-	11.3	7,501 - 10,000 Baht		
10,001 - 15,000 บาท	15.2	42.8	66.3	48.6	31.9	41.0	10.1	16.5	18.7	1.2	1.2	10,001 - 15,000 Baht		
15,001 - 20,000 บาท	6.0	21.4	18.9	41.9	44.0	25.6	2.2	3.3	-	-	2.9	15,001 - 20,000 Baht		
20,001 - 30,000 บาท	8.7	26.6	9.8	58.9	39.9	10.1	1.0	7.5	3.1	1.2	7.0	20,001 - 30,000 Baht		
มากกว่า 30,000 บาท	6.0	30.8	2.0	29.0	23.5	16.6	-	2.9	-	-	0.9	More than 30,000 Baht		
ไม่ทราบ	-	1.3	1.4	3.8	5.8	5.6	3.0	-	-	0.5	6.7	Unknown		

ตารางที่ 19 จำนวนลูกจ้าง จำแนกตามอุตสาหกรรม ระดับของรายได้ และเพศ กรุงเทพมหานคร

TABLE 19 EMPLOYEE BY INDUSTRY, INCOME CLASS AND SEX, BANGKOK METROPOLIS

หน่วยนับพัน : in Thousands

ระดับของรายได้	รวม	เกษตรกรรม การปศุสัตว์ และการประมง Agriculture	การทำเหมืองแร่ และเหมืองหิน Mining	การผลิต Manufacturing	ไฟฟ้า ก๊าซ ไอน้ำระบบปรับอากาศ Electricity	การจัดหาน้ำ บำบัดน้ำเสีย และประปา Water supply sewerage, waste	ก่อสร้าง Construction	อุตสาหกรรม Industry			ที่พักแรมและ บริการด้านอาหาร Accommodation and food service	ข้อมูลข่าวสาร และการสื่อสาร Information and communication	กิจกรรมภาคเงินและ การประกันภัย Financial Intermediation	INCOME CLASS
								การขนส่ง การขุดเจาะ การก่อสร้าง และเหมืองแร่ Wholesale and retail trade	การขนส่งและ สถานที่เก็บสินค้า Transportation and storage	96.5				
ชาย	1,825.5	4.6	2.8	492.8	16.9	16.4	144.4	345.7	132.4	96.5	64.7	72.8	MALE	
ต่ำกว่า 1,501 บาท	0.6	-	-	-	-	-	-	-	0.6	-	-	-	Less than 1,501 Baht	
1,501 - 2,500 บาท	1.1	-	-	-	-	-	-	-	-	-	-	-	1,501 - 2,500 Baht	
2,501 - 3,500 บาท	2.5	-	-	-	-	-	-	0.4	-	-	-	-	2,501 - 3,500 Baht	
3,501 - 4,500 บาท	4.8	-	-	1.0	-	-	2.3	1.5	-	-	-	-	3,501 - 4,500 Baht	
4,501 - 5,500 บาท	5.8	-	-	1.3	-	-	-	-	0.8	1.2	-	-	4,501 - 5,500 Baht	
5,501 - 6,500 บาท	17.7	-	-	2.8	-	-	9.6	1.1	0.7	0.8	-	-	5,501 - 6,500 Baht	
6,501 - 7,500 บาท	42.0	-	-	15.8	-	-	2.2	8.8	0.4	7.2	1.2	-	6,501 - 7,500 Baht	
7,501 - 10,000 บาท	469.9	3.3	-	166.6	1.8	5.6	42.6	94.1	36.8	42.7	-	2.5	7,501 - 10,000 Baht	
10,001 - 15,000 บาท	573.7	1.3	-	145.5	2.1	9.3	44.1	129.8	47.3	28.3	19.6	19.2	10,001 - 15,000 Baht	
15,001 - 20,000 บาท	273.2	-	1.9	75.4	6.4	1.5	16.3	53.6	14.2	7.5	12.8	10.4	15,001 - 20,000 Baht	
20,001 - 30,000 บาท	217.4	-	0.9	46.3	3.3	-	14.0	30.5	17.8	5.2	13.9	11.7	20,001 - 30,000 Baht	
มากกว่า 30,000 บาท	197.2	-	-	36.0	3.3	-	12.5	25.1	13.5	1.7	17.2	28.2	More than 30,000 Baht	
ไม่ทราบ	19.6	-	-	2.2	-	-	1.0	0.7	0.4	1.9	-	0.8	Unknown	
หญิง	1,816.0	4.6	0.7	416.9	8.3	6.1	45.1	314.5	75.6	110.8	51.7	153.9	FEMALE	
ต่ำกว่า 1,501 บาท	-	-	-	-	-	-	-	-	-	-	-	-	Less than 1,501 Baht	
1,501 - 2,500 บาท	0.8	-	-	-	-	-	-	-	-	-	-	-	1,501 - 2,500 Baht	
2,501 - 3,500 บาท	1.4	-	-	-	-	-	-	-	-	0.3	-	-	2,501 - 3,500 Baht	
3,501 - 4,500 บาท	4.2	-	-	2.5	-	-	0.3	-	-	0.9	-	-	3,501 - 4,500 Baht	
4,501 - 5,500 บาท	9.9	1.0	-	3.4	-	-	-	0.8	1.2	-	-	-	4,501 - 5,500 Baht	
5,501 - 6,500 บาท	25.2	-	-	6.8	-	-	4.3	2.3	-	5.9	-	-	5,501 - 6,500 Baht	
6,501 - 7,500 บาท	43.1	-	-	10.4	-	-	1.8	3.3	-	3.5	0.6	-	6,501 - 7,500 Baht	
7,501 - 10,000 บาท	501.5	1.9	-	174.9	-	5.6	13.0	85.5	11.0	44.1	1.9	9.3	7,501 - 10,000 Baht	
10,001 - 15,000 บาท	522.4	-	-	108.7	1.5	0.4	13.5	119.8	22.7	30.9	4.3	42.7	10,001 - 15,000 Baht	
15,001 - 20,000 บาท	290.2	1.2	-	37.0	0.7	-	7.1	54.5	21.6	15.7	20.8	38.7	15,001 - 20,000 Baht	
20,001 - 30,000 บาท	237.2	0.5	-	42.5	3.4	-	3.4	29.6	9.4	4.8	13.6	30.0	20,001 - 30,000 Baht	
มากกว่า 30,000 บาท	161.7	-	0.7	29.2	2.7	-	1.7	18.8	9.7	4.0	10.4	32.8	More than 30,000 Baht	
ไม่ทราบ	18.4	-	-	1.7	-	-	-	-	-	0.7	-	0.5	Unknown	

ตารางที่ 19 จำนวนลูกจ้าง จำแนกตามอุตสาหกรรม ระดับของรายได้ และเพศ กรุงเทพมหานคร (ต่อ)
TABLE 19 EMPLOYEE BY INDUSTRY, INCOME CLASS AND SEX - BANGKOK METROPOLIS (Contd.)

หน่วยนับ : In Thousands

ระดับของรายได้	อุตสาหกรรม (ต่อ)										กิจกรรมนอกดินแดน	ไม่ทราบ	INCOME CLASS
	กิจกรรมอสังหาริมทรัพย์	กิจกรรมทางวิชาชีพ	การบริหารสนับสนุนและกิจบริการ	การบริหารราชการ	การศึกษา	อุตสาหกรรมสุขภาพ	ศิลปะ ความบันเทิง และนันทนาการ	บริการอื่น ๆ	งานครัวเรือน	กิจกรรมนอกดินแดน			
	Real estate activities	Professional/scientific technical activities	Administrative and support service activities	Public administration	Education	Health and social work	Art, entertainment	Other service	Activities of household	Extra-territorial	Unknown		
ชาย	21.1	48.0	82.8	121.1	53.9	36.1	13.2	24.7	14.4	1.3	19.1	MALE	
ต่ำกว่า 1,501 บาท	-	-	-	-	-	-	-	-	-	-	-	Less than 1,501 Baht	
1,501 - 2,500 บาท	-	-	-	1.1	-	-	-	-	-	-	-	1,501 - 2,500 Baht	
2,501 - 3,500 บาท	-	-	-	1.5	-	-	0.6	-	-	-	-	2,501 - 3,500 Baht	
3,501 - 4,500 บาท	-	-	-	-	-	-	-	-	-	-	-	3,501 - 4,500 Baht	
4,501 - 5,500 บาท	-	-	0.4	-	0.8	-	-	1.2	-	-	-	4,501 - 5,500 Baht	
5,501 - 6,500 บาท	-	-	1.0	-	-	1.2	-	0.5	-	-	-	5,501 - 6,500 Baht	
6,501 - 7,500 บาท	-	-	3.9	0.9	-	-	-	1.2	0.4	-	-	6,501 - 7,500 Baht	
7,501 - 10,000 บาท	3.3	0.9	22.3	17.5	5.3	3.3	0.6	11.0	2.4	-	7.4	7,501 - 10,000 Baht	
10,001 - 15,000 บาท	8.8	9.2	36.6	27.1	6.8	14.7	5.9	5.3	8.9	-	4.2	10,001 - 15,000 Baht	
15,001 - 20,000 บาท	2.3	7.2	12.5	23.1	15.6	7.0	2.2	1.7	-	-	1.8	15,001 - 20,000 Baht	
20,001 - 30,000 บาท	3.6	11.4	3.3	29.8	14.7	1.4	1.0	1.9	2.7	0.8	3.2	20,001 - 30,000 Baht	
มากกว่า 30,000 บาท	3.2	19.3	1.3	18.4	8.4	7.3	-	2.0	-	-	-	More than 30,000 Baht	
ไม่ทราบ	-	-	1.4	1.6	2.4	1.3	3.0	-	-	0.5	2.5	Unknown	
หญิง	33.5	76.7	87.0	97.1	107.7	85.6	9.3	38.1	68.5	1.7	22.6	FEMALE	
ต่ำกว่า 1,501 บาท	-	-	-	-	-	-	-	-	-	-	-	Less than 1,501 Baht	
1,501 - 2,500 บาท	-	-	-	-	-	-	-	-	0.8	-	-	1,501 - 2,500 Baht	
2,501 - 3,500 บาท	0.4	-	0.4	-	-	0.3	-	-	-	-	-	2,501 - 3,500 Baht	
3,501 - 4,500 บาท	-	-	-	-	-	0.5	-	-	-	-	-	3,501 - 4,500 Baht	
4,501 - 5,500 บาท	-	-	-	-	-	-	-	3.5	-	-	-	4,501 - 5,500 Baht	
5,501 - 6,500 บาท	-	-	2.0	-	0.6	1.0	-	-	2.4	-	-	5,501 - 6,500 Baht	
6,501 - 7,500 บาท	-	-	4.3	4.7	0.6	1.1	0.6	1.8	11.0	-	-	6,501 - 7,500 Baht	
7,501 - 10,000 บาท	15.0	1.0	36.9	10.4	9.1	15.4	5.1	13.5	44.1	-	3.9	7,501 - 10,000 Baht	
10,001 - 15,000 บาท	6.3	33.6	29.7	21.5	25.1	26.3	4.2	11.2	9.8	1.2	8.7	10,001 - 15,000 Baht	
15,001 - 20,000 บาท	3.8	14.2	6.4	18.7	28.5	18.6	-	1.6	-	-	1.2	15,001 - 20,000 Baht	
20,001 - 30,000 บาท	5.1	15.2	6.5	29.1	25.2	8.7	-	5.6	0.5	0.5	3.7	20,001 - 30,000 Baht	
มากกว่า 30,000 บาท	2.9	11.5	0.7	10.6	15.1	9.3	-	0.9	-	-	0.9	More than 30,000 Baht	
ไม่ทราบ	-	1.3	-	2.2	3.4	4.4	-	-	-	-	4.2	Unknown	

ภาคกลาง

ตารางสถิติ ภาคกลาง

- ตารางที่ 1 จำนวนประชากร จำแนกตามกลุ่มอายุ สถานภาพแรงงาน
- ตารางที่ 2 จำนวนประชากรอายุ 15 ปี ขึ้นไป จำแนกตามสถานภาพสมรส สถานภาพแรงงาน
- ตารางที่ 3 จำนวนประชากรอายุ 15 ปีขึ้นไป จำแนกตามระดับการศึกษาที่สำเร็จ สถานภาพแรงงาน
- ตารางที่ 4 ผู้มีงานทำ จำแนกตามระดับการศึกษาที่สำเร็จ อาชีพ
- ตารางที่ 5 ผู้มีงานทำ จำแนกตามระดับการศึกษาที่สำเร็จ อุตสาหกรรม
- ตารางที่ 6 ผู้มีงานทำ จำแนกตามสถานภาพการทำงาน อาชีพ
- ตารางที่ 7 ผู้มีงานทำ จำแนกตามสถานภาพการทำงาน อุตสาหกรรม
- ตารางที่ 8 จำนวนผู้มีงานทำ จำแนกตามอาชีพ และอุตสาหกรรม
- ตารางที่ 9 ผู้มีงานทำ จำแนกตามอาชีพ จำนวนชั่วโมงทำงานต่อสัปดาห์ การมีเวลาเหลือพอที่จะทำงานเพิ่มขึ้น
- ตารางที่ 10 ผู้มีงานทำ จำแนกตามอุตสาหกรรม จำนวนชั่วโมงทำงานต่อสัปดาห์ การมีเวลาเหลือพอที่จะทำงานเพิ่มขึ้น
- ตารางที่ 11 ผู้มีงานทำ จำแนกตามสถานภาพการทำงาน จำนวนชั่วโมงทำงานต่อสัปดาห์ การมีเวลาเหลือพอที่จะทำงานเพิ่มขึ้น
- ตารางที่ 12 ผู้มีงานทำ จำแนกตามกลุ่มอายุ ชั่วโมงการทำงานต่อสัปดาห์ การมีเวลาเหลือพอที่จะทำงานเพิ่มขึ้น
- ตารางที่ 13 จำนวนผู้ว่างงาน ที่หางานทำ จำแนกตามระยะเวลาที่หางานทำ ระดับการศึกษาที่สำเร็จ
- ตารางที่ 14 จำนวนผู้ว่างงาน ที่เคยทำงานมาก่อน จำแนกตามอาชีพที่ทำครั้งสุดท้าย อุตสาหกรรมที่ทำครั้งสุดท้าย
- ตารางที่ 15 ลูกจ้าง จำแนกตามค่าจ้างเฉลี่ย ผลประโยชน์อื่นๆ ที่ได้รับ อุตสาหกรรม
- ตารางที่ 16 ลูกจ้างเอกชน จำแนกตามค่าจ้างเฉลี่ย ผลประโยชน์อื่นๆ ที่ได้รับ อุตสาหกรรม
- ตารางที่ 17 ลูกจ้างรัฐบาล จำแนกตามค่าจ้างเฉลี่ย ผลประโยชน์อื่นๆ ที่ได้รับ อุตสาหกรรม
- ตารางที่ 18 ลูกจ้าง จำแนกตาม อาชีพ ระดับของรายได้
- ตารางที่ 19 ลูกจ้าง จำแนกตาม อุตสาหกรรม ระดับของรายได้

ตารางที่ 1 จำนวนประชากรอายุ 15 ปีขึ้นไป จำแนกตามกลุ่มอายุ สถานภาพแรงงาน ภาคกลาง

TABLE 1 POPULATION 15 YEARS AND OVER BY AGE GROUP, LABOR FORCE STATUS, CENTRAL REGION

ไตรมาสที่ 4/2557 : Quarter 4/2014

หน่วยเป็นพัน : In Thousands

สถานภาพแรงงาน	กลุ่มอายุ Age Group						LABOR FORCE STATUS			
	รวม	15-19	20-24	25-29	30-34	35-39		40-49	50-59	>= 60
Total	16,079.0	1,193.9	1,472.1	1,640.9	1,731.5	1,747.7	3,225.3	2,468.8	2,598.9	POPULATION 15 YEARS AND OVER
กำลังแรงงานรวม	11,643.3	242.2	1,037.9	1,458.8	1,553.4	1,589.6	2,869.5	1,969.6	922.3	Total Labor Force
1. กำลังแรงงานปัจจุบัน	11,627.9	239.9	1,037.0	1,458.1	1,551.9	1,588.1	2,866.6	1,967.6	918.7	1. Current labor force
1.1 ผู้มีงานทำ	11,556.1	231.1	1,009.4	1,448.8	1,541.4	1,581.7	2,862.0	1,964.2	917.7	1.1 Employed
- ทำงาน	11,514.1	231.1	1,007.6	1,445.4	1,537.6	1,578.0	2,852.4	1,952.5	909.6	- At work
- ไม่ทำงานแต่มีงานประจำ	42.0	-	1.7	3.3	3.8	3.7	9.6	11.7	8.2	- With job but not at work
1.2 ผู้ว่างงาน	71.8	8.9	27.6	9.3	10.5	6.5	4.6	3.4	1.0	1.2 Unemployed
- หางานทำ	18.0	3.3	6.4	2.1	3.3	-	2.1	0.7	0.3	- Looking for work
- ไม่หางานทำ/พร้อมที่จะทำงาน	53.8	5.6	21.3	7.3	7.3	6.5	2.5	2.7	0.7	- Not looking/available for work
2. กำลังแรงงานที่รอฤดูกาล	15.3	2.3	0.9	0.7	1.5	1.4	3.0	2.0	3.6	2. Seasonally inactive labor force
ผู้ไม่อยู่ในกำลังแรงงาน	4,435.7	951.8	434.2	182.0	178.1	158.1	355.8	499.2	1,676.6	Persons not in Labor Force
1. ทำงานบ้าน	1,441.9	49.0	104.1	112.8	138.8	122.9	280.1	361.5	272.7	1. Household work
2. เรียนหนังสือ	1,129.1	850.9	264.0	14.0	0.0	-	0.2	-	-	2. Studies
3. ยังเด็ก ขรา/ไม่สามารถทำงานได้	1,361.4	20.1	10.5	15.3	13.3	20.4	41.6	63.0	1,177.4	3. Too young/old/incapable of work
4. อื่น ๆ	503.2	31.7	55.6	40.0	25.9	14.9	33.9	74.8	226.6	4. Others

ตารางที่ 1 จำนวนประชากรอายุ 15 ปีขึ้นไป จำแนกตามกลุ่มอายุ สถานภาพแรงงาน และเพศ ภาคกลาง

Table 1 POPULATION 15 YEARS AND OVER BY AGE GROUP, LABOR FORCE STATUS ADN SEX , CENTRAL REGION

หน่วยเป็นพัน : In Thousands

ไตรมาสที่ 4/2557 : Quarter 4/2014

สถานภาพแรงงาน	กลุ่มอายุ Age Group								LABOR FORCE STATUS	
	รวม Total	15-19	20-24	25-29	30-34	35-39	40-49	50-59		>=60
ชาย										MALE
กำลังแรงงานรวม	7,810.7	604.5	744.9	843.8	864.1	867.4	1,571.1	1,167.2	1,147.8	Total Labor Force
1. กำลังแรงงานปัจจุบัน	6,337.8	158.8	585.3	807.8	841.1	844.2	1,516.9	1,065.0	518.8	1. Current labor force
1.1 ผู้มีงานทำ	6,328.4	157.0	584.7	807.1	840.0	843.1	1,515.7	1,064.0	516.9	1.1 Employed
- ทำงาน	6,278.2	149.2	565.4	800.7	832.8	838.2	1,513.1	1,062.5	516.2	- At work
- ไม่ทำงานแต่มีงานประจำ	6,250.6	149.2	564.3	798.5	831.1	835.4	1,506.6	1,055.3	510.3	- With job but not at work
1.2 ผู้ว่างงาน	27.5	-	1.2	2.2	1.7	2.8	6.6	7.2	5.9	1.2 Unemployed
- ทำงานทำ	50.2	7.7	19.2	6.3	7.2	4.9	2.6	1.6	0.7	- Looking for work
- ไม่ทำงานทำ/พร้อมที่จะทำงาน	13.1	2.5	4.3	1.5	2.6	-	1.6	0.7	-	- Not looking/available for work
2. กำลังแรงงานที่รอฤดูกาล	37.1	5.3	15.0	4.8	4.6	4.9	1.0	0.9	0.7	2. Seasonally inactive labor force
ผู้ไม่อยู่ในกำลังแรงงาน	9.4	1.9	0.6	0.7	1.0	1.1	1.2	0.9	2.0	Persons not in Labor Force
1. ทำงานบ้าน	1,473.0	445.7	159.7	36.0	23.0	23.2	54.2	102.2	629.0	1. Household work
2. เรียนหนังสือ	72.0	10.9	6.0	4.2	2.9	4.5	13.5	15.4	14.6	2. Studies
3. ยังเด็ก ขร/ไม่สามารถทำงานได้	529.4	399.7	122.7	7.1	0.0	-	-	-	-	3. Too young/old/incapable of work
4. อื่น ๆ	579.8	15.4	5.5	7.7	8.6	11.1	26.5	40.8	464.3	4. Others
หญิง	291.8	19.7	25.5	17.0	11.6	7.6	14.2	46.1	150.1	FEMALE
กำลังแรงงานรวม	8,268.3	589.4	727.2	797.1	867.4	880.3	1,654.3	1,301.7	1,451.1	Total Labor Force
1. กำลังแรงงานปัจจุบัน	5,305.5	83.3	452.7	651.0	712.3	745.4	1,352.7	904.6	403.5	1. Current labor force
1.1 ผู้มีงานทำ	5,277.9	81.8	443.9	648.0	708.6	743.5	1,348.9	901.7	401.6	1.1 Employed
- ทำงาน	5,263.4	81.8	443.3	646.9	706.5	742.5	1,345.8	897.2	399.3	- At work
- ไม่ทำงานแต่มีงานประจำ	14.5	-	0.6	1.1	2.1	0.9	3.1	4.6	2.2	- With job but not at work
1.2 ผู้ว่างงาน	21.6	1.1	8.4	3.0	3.3	1.6	2.0	1.9	0.3	1.2 Unemployed
- ทำงานทำ	4.9	0.8	2.1	0.6	0.7	-	0.5	-	0.3	- Looking for work
- ไม่ทำงานทำ/พร้อมที่จะทำงาน	16.7	0.3	6.3	2.4	2.7	1.6	1.6	1.9	-	- Not looking/available for work
2. กำลังแรงงานที่รอฤดูกาล	5.9	0.4	0.3	-	0.4	0.3	1.8	1.0	1.7	2. Seasonally inactive labor force
ผู้ไม่อยู่ในกำลังแรงงาน	2,962.8	506.1	274.5	146.0	155.0	134.9	301.6	397.0	1,047.6	Persons not in Labor Force
1. ทำงานบ้าน	1,370.0	38.1	98.1	108.6	136.0	118.4	266.6	346.1	258.0	1. Household work
2. เรียนหนังสือ	599.7	451.3	141.3	7.0	-	-	0.2	-	-	2. Studies
3. ยังเด็ก ขร/ไม่สามารถทำงานได้	781.6	4.7	5.0	7.6	4.7	9.3	15.1	22.2	713.1	3. Too young/old/incapable of work
4. อื่น ๆ	211.5	12.0	30.1	22.9	14.3	7.2	19.7	28.7	76.5	4. Others

ตารางที่ 1 จำนวนประชากรอายุ 15 ปีขึ้นไป จำแนกตามกลุ่มอายุ สถานภาพแรงงาน เพศ และเขตการปกครอง ภาคกลาง (ต่อ)

TABLE 1 POPULATION 15 YEARS AND OVER BY AGE GROUP, LABOR FORCE STATUS, SEX AND AREA, CENTRAL REGION (Contd.)

ไตรมาสที่ 4/2557 : Quarter 4/2014

หน่วยเป็นพัน : In Thousands

สถานภาพแรงงาน	รวม						LABOR FORCE STATUS					
	กลุ่มอายุ Age Group						POPULATION 15 YEARS AND OVER					
Total	15-19	20-24	25-29	30-34	35-39	40-49	50-59	>= 60	Total Labor Force	1. Current labor force	2. Seasonally inactive labor force	Persons not in Labor Force
ประชากรอายุ 15 ปีขึ้นไป	531.8	693.2	797.9	841.1	834.6	1,495.3	1,102.2	1,126.3	367.4	367.0	367.0	1.1 Employed
กำลังแรงงานรวม	95.7	480.0	706.3	751.2	753.3	1,325.0	866.7	367.4	367.0	367.0	367.0	1.1 Employed
1. กำลังแรงงานปัจจุบัน	95.1	479.1	706.3	750.5	753.2	1,324.8	866.4	367.0	367.0	367.0	367.0	1.1 Employed
1.1 ผู้มีงานทำ	92.1	465.5	701.9	744.1	751.2	1,321.6	865.2	367.0	367.0	367.0	367.0	1.1 Employed
- ทำงาน	92.1	464.5	699.2	742.9	748.6	1,317.7	859.1	362.9	362.9	362.9	362.9	- At work
- ไม่ทำงานแต่มีงานประจำ	21.6	1.0	2.7	1.2	2.6	3.9	6.2	4.1	4.1	4.1	4.1	- With job but not at work
1.2 ผู้ว่างงาน	2.9	13.6	4.4	6.4	2.0	3.2	1.2	0.1	0.1	0.1	0.1	1.2 Unemployed
- หางานทำ	10.5	3.6	1.4	2.6	-	1.6	0.3	-	-	-	-	- Looking for work
- ไม่หางานทำ/พร้อมที่จะทำงาน	23.4	1.8	10.1	3.8	2.0	1.6	0.9	0.1	0.1	0.1	0.1	- Not looking/available for work
2. กำลังแรงงานที่รอฤดูกาล	3.3	0.6	0.9	0.7	0.1	0.2	0.3	0.4	0.4	0.4	0.4	2. Seasonally inactive labor force
ผู้ไม่อยู่ในกำลังแรงงาน	436.1	213.2	91.6	89.9	81.3	170.3	235.5	758.9	758.9	758.9	758.9	Persons not in Labor Force
1. ทำงานบ้าน	20.6	46.2	56.2	69.9	67.0	136.0	164.0	113.0	113.0	113.0	113.0	1. Household work
2. เรียนหนังสือ	393.3	144.6	6.9	0.0	-	-	-	-	-	-	-	2. Studies
3. ยังเด็ก/ชรา/ไม่สามารถทำงานได้	580.1	9.3	3.2	4.8	6.3	15.9	27.9	507.1	507.1	507.1	507.1	3. Too young/old/incapable of work
4. อื่น ๆ	278.9	12.9	19.2	23.7	8.1	18.4	43.6	138.8	138.8	138.8	138.8	4. Others

ตารางที่ 1 จำนวนประชากรอายุ 15 ปีขึ้นไป จำแนกตามกลุ่มอายุ สถานภาพแรงงาน เพศ และเขตการปกครอง ภาคกลาง (ต่อ)
TABLE 1 POPULATION 15 YEARS AND OVER BY AGE GROUP, LABOR FORCE STATUS, SEX AND AREA, CENTRAL REGION (Contd.)

ไตรมาสที่ 4/2557 : Quarter 4/2014	ในเขตเทศบาล MUNICIPAL AREA						หน่วยเป็นพัน : in Thousands			
	รวม	กลุ่มอายุ Age Group			LABOR FORCE STATUS					
สถานภาพแรงงาน	Total	15-19	20-24	25-29	30-34	35-39	40-49	50-59	>= 60	POPULATION 15 YEARS AND OVER
ประชากรอายุ 15 ปีขึ้นไป	7,422.5	531.8	693.2	797.9	841.1	834.6	1,495.3	1,102.2	1,126.3	MALE
ชาย	3,573.5	264.9	341.9	401.5	415.8	411.4	725.1	517.7	495.0	Total Labor Force
กำลังแรงงานรวม	2,882.3	58.4	265.5	383.3	403.7	402.1	700.3	466.7	202.4	1. Current labor force
1. กำลังแรงงานปัจจุบัน	2,879.7	57.8	264.9	383.3	403.0	402.1	700.1	466.4	202.2	1.1 Employed
1.1 ผู้มีงานทำ	2,854.8	55.1	254.4	380.0	398.6	400.8	697.7	466.1	202.1	- At work
- ทำงาน	2,839.2	55.1	253.6	378.1	398.2	399.0	694.8	461.5	198.9	- With job but not at work
- ไม่ทำงานแต่มีงานประจำ	15.6	-	0.9	1.9	0.4	1.9	2.9	4.6	3.2	1.2 Unemployed
1.2 ผู้ว่างงาน	24.9	2.6	10.5	3.4	4.4	1.3	2.4	0.4	0.1	- Looking for work
- ทำงานทำ	9.0	1.1	2.7	0.8	2.6	-	1.6	0.3	-	- Not looking/available for work
- ไม่ทำงานทำ/พร้อมที่จะทำงาน	15.9	1.5	7.8	2.6	1.8	1.3	0.8	0.1	0.1	2. Seasonally inactive labor force
2. กำลังแรงงานที่รอดูกาล	2.6	0.6	0.6	-	0.7	-	0.2	0.2	0.2	Persons not in Labor Force
ผู้ไม่อยู่ในกำลังแรงงาน	691.1	206.6	76.4	18.2	12.1	9.3	24.8	51.1	292.7	1. Household work
1. ทำงานบ้าน	32.5	3.7	3.4	2.7	0.8	1.8	7.7	6.0	6.3	2. Studies
2. เรียนหนังสือ	251.8	187.2	61.2	3.4	0.0	-	-	-	-	3. Too young/old/incapable of work
3. ยังเด็ก ขรา/ไม่สามารถทำงานได้	244.5	7.6	2.5	2.2	3.7	3.7	9.4	16.8	198.6	4. Others
4. อื่น ๆ	162.3	8.1	9.2	9.8	7.6	3.8	7.7	28.3	87.8	Total Labor Force
หญิง	3,849.1	266.9	351.3	396.4	425.3	423.2	770.2	584.5	631.3	1. Current labor force
กำลังแรงงานรวม	2,463.5	37.3	214.5	323.0	347.5	351.2	624.7	400.1	165.1	1.1 Employed
1. กำลังแรงงานปัจจุบัน	2,462.8	37.3	214.2	323.0	347.5	351.1	624.7	400.0	164.9	- At work
1.1 ผู้มีงานทำ	2,453.8	37.0	211.1	322.0	345.5	350.3	623.9	399.2	164.9	- With job but not at work
- ทำงาน	2,447.8	37.0	211.0	321.2	344.7	349.6	623.0	397.6	164.0	1.2 Unemployed
- ไม่ทำงานแต่มีงานประจำ	6.0	-	0.1	0.8	0.8	0.8	0.9	1.6	0.9	- Looking for work
1.2 ผู้ว่างงาน	9.0	0.3	3.2	1.1	2.0	0.8	0.8	0.8	-	- Not looking/available for work
- ทำงานทำ	1.5	-	0.8	0.6	0.0	-	-	-	-	2. Seasonally inactive labor force
- ไม่ทำงานทำ/พร้อมที่จะทำงาน	7.5	0.3	2.3	0.5	2.0	0.8	0.8	0.8	0.2	Persons not in Labor Force
2. กำลังแรงงานที่รอดูกาล	0.7	0.0	0.3	-	-	0.1	-	0.1	0.2	1. Household work
ผู้ไม่อยู่ในกำลังแรงงาน	1,385.6	229.5	136.8	73.4	77.8	72.0	145.5	184.4	466.2	2. Studies
1. ทำงานบ้าน	640.3	16.9	42.8	53.4	69.1	65.2	128.2	158.0	106.7	3. Too young/old/incapable of work
2. เรียนหนังสือ	293.1	206.2	83.4	3.5	-	-	-	-	-	4. Others
3. ยังเด็ก ขรา/ไม่สามารถทำงานได้	335.6	1.6	0.7	2.6	1.8	2.5	6.6	11.2	308.6	
4. อื่น ๆ	116.6	4.8	10.0	13.8	6.8	4.3	10.7	15.3	51.0	

ตารางที่ 1 จำนวนประชากรอายุ 15 ปีขึ้นไป จำแนกตามกลุ่มอายุ สถานภาพแรงงาน เพศ และเขตการปกครอง ภาคกลาง (ต่อ)
TABLE 1 POPULATION 15 YEARS AND OVER BY AGE GROUP, LABOR FORCE STATUS, SEX AND AREA, CENTRAL REGION (Contd.)

ไตรมาสที่ 4/2557 : Quarter 4/2014

หน่วยเป็นพัน : In Thousands

สถานภาพแรงงาน	นอกเขตเทศบาล NON-MUNICIPAL AREA						LABOR FORCE STATUS			
	รวม	กลุ่มอายุ Age Group								
Total	15-19	20-24	25-29	30-34	35-39	40-49	50-59	>= 60		
ประชากรอายุ 15 ปีขึ้นไป	8,656.5	662.2	778.9	842.9	890.3	913.1	1,730.0	1,366.6	1,472.6	POPULATION 15 YEARS AND OVER
กำลังแรงงานรวม	6,297.5	146.5	557.9	752.5	802.2	836.3	1,544.5	1,102.9	554.9	Total Labor Force
1. กำลังแรงงานปัจจุบัน	6,285.5	144.8	557.9	751.8	801.4	834.9	1,541.8	1,101.2	551.6	1. Current labor force
1.1 ผู้มีงานทำ	6,247.5	138.9	543.9	746.8	797.3	830.5	1,540.4	1,099.0	550.7	1.1 Employed
- ทำงาน	6,227.0	138.9	543.1	746.2	794.7	829.4	1,534.6	1,093.4	546.7	- At work
- ไม่ทำงานแต่มีงานประจำ	20.4	-	0.8	0.6	2.6	1.1	5.8	5.6	4.1	- With job but not at work
1.2 ผู้ว่างงาน	38.0	5.9	14.0	4.9	4.2	4.4	1.4	2.3	0.9	1.2 Unemployed
- หางานทำ	7.5	2.2	2.8	0.7	0.6	-	0.5	0.4	0.3	- Looking for work
- ไม่หางานทำ/พร้อมที่จะทำงาน	30.5	3.7	11.2	4.2	3.5	4.4	0.9	1.8	0.7	- Not looking/available for work
2. กำลังแรงงานที่รอฤดูกาล	12.0	1.6	-	0.7	0.7	1.3	2.7	1.6	3.2	2. Seasonally inactive labor force
ผู้ไม่อยู่ในกำลังแรงงาน	2,359.0	515.7	221.0	90.5	88.2	76.8	185.5	263.7	917.7	Persons not in Labor Force
1. ทำงานบ้าน	769.1	28.4	57.8	56.6	68.9	55.9	144.2	197.5	159.7	1. Household work
2. เรียนหนังสือ	584.2	457.6	119.4	7.1	-	-	0.2	-	-	2. Studies
3. ยังเด็ก/ชรา/ไม่สามารถทำงานได้	781.3	10.8	7.3	10.4	7.7	14.1	25.6	35.0	670.2	3. Too young/old/incapable of work
4. อื่น ๆ	224.4	18.9	36.4	16.3	11.5	6.8	15.5	31.2	87.8	4. Others

ตารางที่ 1 จำนวนประชากรอายุ 15 ปีขึ้นไป จำแนกตามกลุ่มอายุ สถานภาพแรงงาน เพศ และเขตการปกครอง ภาคกลาง (ต่อ)

TABLE 1 POPULATION 15 YEARS AND OVER BY AGE GROUP, LABOR FORCE STATUS, SEX AND AREA, CENTRAL REGION(Contd.)

สถานภาพแรงงาน	นอกระบบเทศบาล NON-MUNICIPAL AREA						LABOR FORCE STATUS	
	กลุ่มอายุ Age Group							
รวม	15-19	20-24	25-29	30-34	35-39	40-49	50-59	>= 60
ประชากรอายุ 15 ปีขึ้นไป	662.2	778.9	842.9	890.3	913.1	1,730.0	1,366.6	1,472.6
ชาย	339.6	403.0	442.3	448.3	456.0	845.9	649.4	652.8
กำลังแรงงานรวม	100.5	319.8	424.5	437.4	442.1	816.6	598.3	316.5
1. กำลังแรงงานปัจจุบัน	99.2	319.8	423.7	437.0	441.0	815.6	597.6	314.7
1.1 ผู้มีงานทำ	94.1	311.0	420.8	434.2	437.4	815.4	596.4	314.1
- ทำงาน	94.1	310.7	420.4	432.9	436.4	811.8	593.7	311.4
- ไม่ทำงานแต่มีงานประจำ	-	0.3	0.3	1.3	0.9	3.6	2.7	2.7
1.2 ผู้ว่างงาน	5.1	8.8	3.0	2.8	3.6	0.2	1.2	0.7
- ทำงานทำ	4.1	1.6	0.7	-	-	-	0.4	-
- ไม่ทำงานทำ/พร้อมที่จะทำงาน	21.3	3.7	2.3	2.8	3.6	0.2	0.8	0.7
2. กำลังแรงงานที่รอฤดูกาล	6.8	1.3	0.7	0.3	1.1	1.0	0.7	1.7
ผู้ไม่อยู่ในกำลังแรงงาน	239.1	83.3	17.8	10.9	13.9	29.4	51.1	336.3
1. ทำงานบ้าน	7.2	2.6	1.5	2.0	2.7	5.8	9.3	8.4
2. เรียนหนังสือ	277.6	61.4	3.7	-	-	-	-	-
3. ยังเด็ก ขรา/ไม่สามารถทำงานได้	335.3	7.8	5.5	4.9	7.4	17.1	24.0	265.8
4. อื่น ๆ	129.4	11.7	16.3	4.0	3.8	6.5	17.8	62.2
หญิง	322.6	375.8	400.7	442.1	457.1	884.1	717.2	819.8
กำลังแรงงานรวม	46.0	238.1	328.0	364.8	394.2	727.9	504.6	238.4
1. กำลังแรงงานปัจจุบัน	45.6	238.1	328.0	364.4	394.0	726.2	503.6	236.9
1.1 ผู้มีงานทำ	44.8	232.9	326.1	363.1	393.1	725.0	502.6	236.7
- ทำงาน	44.8	232.4	325.8	361.9	393.0	722.8	499.6	235.3
- ไม่ทำงานแต่มีงานประจำ	-	0.5	0.3	1.2	0.2	2.1	2.9	1.3
1.2 ผู้ว่างงาน	12.7	5.3	2.0	1.3	0.8	1.2	1.0	0.3
- ทำงานทำ	3.5	0.8	-	0.6	-	0.5	-	0.3
- ไม่ทำงานทำ/พร้อมที่จะทำงาน	9.2	-	2.0	0.7	0.8	0.7	1.0	-
2. กำลังแรงงานที่รอฤดูกาล	5.2	0.4	-	0.4	0.2	1.8	1.0	1.5
ผู้ไม่อยู่ในกำลังแรงงาน	1,577.2	276.6	137.7	72.6	62.9	156.1	212.6	581.4
1. ทำงานบ้าน	729.6	21.2	55.3	66.9	53.2	138.4	188.2	151.4
2. เรียนหนังสือ	306.7	245.1	58.0	-	-	0.2	-	-
3. ยังเด็ก ขรา/ไม่สามารถทำงานได้	446.0	3.1	4.3	2.9	6.7	8.5	11.0	404.5
4. อื่น ๆ	94.9	7.2	20.1	7.5	3.0	9.1	13.4	25.6

หน่วยเป็นพัน : In Thousands

ตารางที่ 2 จำนวนประชากรอายุ 15 ปีขึ้นไป จำแนกตามสถานภาพสมรส สถานภาพแรงงาน ภาคกลาง

TABLE 2 POPULATION 15 YEARS AND OVER BY MARITAL STATUS, LABOR FORCE STATUS, CENTRAL REGION

ไตรมาสที่ 4/2557 : Quarter 4/2014

หน่วยเป็นพัน : In Thousands

สถานภาพแรงงาน	รวม Total	เคยสมรส Ever-Married				LABOR FORCE STATUS		
		โสด Single	สมรส Married	หม้าย Widowed	หย่า Divorced	แยกกันอยู่ Separated	ไม่ทราบ Unknown	
ยอดรวม	16,079.0	4,360.7	9,883.0	1,101.0	259.9	471.6	2.9	TOTAL
กำลังแรงงานรวม	11,643.3	2,859.8	7,821.1	369.4	208.8	382.6	1.4	Total Labor Force
1. กำลังแรงงานปัจจุบัน	11,627.9	2,855.3	7,812.0	368.7	208.8	381.6	1.4	1. Current labor force
1.1 ผู้มีงานทำ	11,556.1	2,812.4	7,788.0	366.9	207.8	379.5	1.4	1.1 Employed
- ทำงาน	11,514.1	2,807.8	7,756.2	364.5	206.0	378.2	1.4	- At work
- ไม่ทำงานแต่มีงานประจำ	42.0	4.7	31.8	2.4	1.8	1.4	-	- With job but not at work
1.2 ผู้ว่างงาน	71.8	42.9	24.0	1.8	1.0	2.1	-	1.2 Unemployed
- ทำงานทำ	18.0	12.0	6.0	-	-	-	-	- Looking for work
- ไม่ทำงานทำ/พร้อมที่จะทำงาน	53.8	30.9	18.0	1.8	1.0	2.1	-	- Not looking/available for work
2. กำลังแรงงานที่รอฤดูกาล	15.3	4.5	9.1	0.7	-	1.0	-	2. Seasonally inactive labor force
ผู้ไม่อยู่ในกำลังแรงงาน	4,435.7	1,500.9	2,061.8	731.6	51.1	88.9	1.4	Persons not in Labor Force
1. ทำงานบ้าน	1,441.9	113.3	1,137.4	119.3	25.9	45.0	1.1	1. Household work
2. เรียนหนังสือ	1,129.1	1,107.2	19.9	-	0.3	1.7	-	2. Studies
3. ยังเด็ก/ชรา/ไม่สามารถทำงานได้	1,361.4	162.7	584.8	570.0	15.0	28.7	0.2	3. Too young/old/incapable of work
4. อื่น ๆ	503.2	117.8	319.7	42.3	9.8	13.5	0.2	4. Others

ตารางที่ 2 จำนวนประชากรอายุ 15 ปีขึ้นไป จำแนกตามสถานภาพสมรส สถานภาพแรงงาน และเพศ ภาคกลาง

TABLE 2 POPULATION 15 YEARS AND OVER BY MARITAL STATUS, LABOR FORCE STATUS AND SEX, CENTRAL REGION

ไตรมาสที่ 4/2557 : Quarter 4/2014

หน่วยเป็นพัน : In Thousands

สถานภาพแรงงาน	รวม Total	เคยสมรส Ever-Married					LABOR FORCE STATUS
		โสด Single	สมรส Married	หม้าย Widowed	หย่า Divorced	แยกกันอยู่ Separated	
ชาย							MALE
กำลังแรงงานรวม	7,810.7	2,390.7	4,916.9	216.1	104.6	182.3	Total Labor Force
1. กำลังแรงงานปัจจุบัน	6,337.8	1,684.4	4,319.7	78.5	95.5	159.8	1. Current labor force
1.1 ผู้มีงานทำ	6,328.4	1,680.6	4,314.4	78.5	95.5	159.5	1.1 Employed
- ทำงาน	6,278.2	1,648.7	4,298.8	77.3	95.5	157.8	- At work
- ไม่ทำงานแต่มีงานประจำ	6,250.6	1,645.8	4,275.6	76.8	94.7	157.7	- With job but not at work
1.2 ผู้ว่างงาน	27.5	2.9	23.2	0.5	0.8	0.2	1.2 Unemployed
- หางานทำ	50.2	31.9	15.5	1.1	-	1.7	- Looking for work
- ไม่ทำงานทั้ง/พร้อมที่จะทำงาน	13.1	7.9	5.2	-	-	-	- Not Looking/available for work
2. กำลังแรงงานที่รอฤดูกาล	37.1	23.9	10.4	1.1	-	1.7	2. Seasonally inactive labor force
ผู้ไม่อยู่ในกำลังแรงงาน	9.4	3.8	5.4	-	-	0.2	Persons not in Labor Force
1. ทำงานบ้าน	1,473.0	706.4	597.2	137.6	9.1	22.5	1. Household work
2. เรียนหนังสือ	72.0	30.4	33.5	4.1	1.6	2.3	2. Studies
3. ยังเด็ก ขรา/ไม่สามารถทำงานได้	529.4	520.6	8.4	-	-	0.4	3. Too young/old/incapable of work
4. อื่น ๆ	579.8	79.9	362.5	119.4	5.0	13.1	4. Others
	291.8	75.5	192.8	14.1	2.5	6.7	
หญิง							FEMALE
กำลังแรงงานรวม	8,268.3	1,970.0	4,966.0	885.0	155.3	289.3	Total Labor Force
1. กำลังแรงงานปัจจุบัน	5,305.5	1,175.5	3,501.4	291.0	113.4	222.9	1. Current labor force
1.1 ผู้มีงานทำ	5,299.6	1,174.7	3,497.7	290.3	113.4	222.1	1.1 Employed
- ทำงาน	5,277.9	1,163.8	3,489.2	289.6	112.4	221.7	- At work
- ไม่ทำงานแต่มีงานประจำ	5,263.4	1,161.9	3,480.6	287.7	111.3	220.5	- With job but not at work
1.2 ผู้ว่างงาน	14.5	1.8	8.6	1.9	1.1	1.2	1.2 Unemployed
- หางานทำ	21.6	11.0	8.5	0.7	1.0	0.4	- Looking for work
- ไม่ทำงานทั้ง/พร้อมที่จะทำงาน	4.9	4.0	0.9	-	-	-	- Not Looking/available for work
2. กำลังแรงงานที่รอฤดูกาล	16.7	7.0	7.6	0.7	1.0	0.4	2. Seasonally inactive labor force
ผู้ไม่อยู่ในกำลังแรงงาน	5.9	0.7	3.7	0.7	-	0.8	Persons not in Labor Force
1. ทำงานบ้าน	2,962.8	794.5	1,464.6	594.0	41.9	66.4	1. Household work
2. เรียนหนังสือ	1,370.0	82.9	1,103.9	115.2	24.3	42.7	2. Studies
3. ยังเด็ก ขรา/ไม่สามารถทำงานได้	599.7	586.6	11.5	-	0.3	1.3	3. Too young/old/incapable of work
4. อื่น ๆ	781.6	82.8	222.4	450.6	10.0	15.7	4. Others
	211.5	42.3	126.9	28.2	7.3	6.8	

ตารางที่ 2. จำนวนประชากรอายุ 15 ปีขึ้นไป จำแนกตามสถานภาพสมรส สถานภาพแรงงาน เพศ และเขตการปกครอง ภาคกลาง (ต่อ)
TABLE 2. POPULATION 15 YEARS AND OVER BY MARITAL STATUS, LABOR FORCE STATUS, SEX AND AREA, CENTRAL REGION (Contd.)

สถานภาพแรงงาน	ในเขตเทศบาล MUNICIPAL AREA						LABOR FORCE STATUS
	รวม	โสด	สมรส	เคยสมรส	แยกกันอยู่	ไม่ทราบ	
	Total	Single	Married	Ever-Married	Separated	Unknown	
ยอดรวม	7,422.5	2,205.6	4,407.3	136.0	201.2	1.5	TOTAL
ชาย	3,573.5	1,182.2	2,172.3	55.4	74.7	0.2	MALE
กำลังแรงงาน	2,882.3	845.3	1,888.0	32.7	64.4	-	Total Labor Force
1. กำลังแรงงานปัจจุบัน	2,879.7	843.5	1,887.2	32.7	64.4	-	1. Current labor force
1.1 ผู้มีงานทำ	2,854.8	829.1	1,877.8	32.7	63.3	-	1.1 Employed
- ทำงาน	2,839.2	827.8	1,863.9	32.6	63.1	-	- At work
- ไม่ทำงานแต่มีงานประจำ	15.6	1.4	13.9	0.1	0.2	-	- With job but not at work
1.2 ผู้ว่างงาน	24.9	14.4	9.4	-	1.1	-	1.2 Unemployed
- ทงงานทำ	9.0	4.9	4.1	-	-	-	- Looking for work
- ไม่ทำงานทั้ง/พร้อมที่จะทำงาน	15.9	9.5	5.3	-	1.1	-	- Not looking/available for work
2. กำลังแรงงานที่รอดูดกล	2.6	1.8	0.8	-	-	-	2. Seasonally inactive labor force
ผู้ไม่อยู่ในกำลังแรงงาน	691.1	336.9	284.3	56.0	10.3	0.2	Persons not in Labor Force
1. ทำงานบ้าน	32.5	14.3	14.9	2.1	1.2	-	1. Household work
2. เรียนหนังสือ	251.8	248.3	3.2	-	0.4	-	2. Studies
3. ยังเด็ก ซร/ไม่สามารถทำงานได้	244.5	36.3	156.2	44.4	5.7	-	3. Too young/old/incapable of work
4. อื่น ๆ	162.3	38.1	110.0	9.5	3.1	0.2	4. Others
หญิง	3,849.1	1,023.4	2,235.0	382.3	126.5	1.3	FEMALE
กำลังแรงงานรวม	2,463.5	632.3	1,543.5	127.6	98.3	0.5	Total Labor Force
1. กำลังแรงงานปัจจุบัน	2,462.8	631.9	1,543.1	61.3	98.3	0.5	1. Current labor force
1.1 ผู้มีงานทำ	2,453.8	628.3	1,539.7	60.4	97.9	0.5	1.1 Employed
- ทำงาน	2,447.8	627.6	1,536.3	60.3	97.2	0.5	- At work
- ไม่ทำงานแต่มีงานประจำ	6.0	0.7	3.4	1.1	0.7	-	- With job but not at work
1.2 ผู้ว่างงาน	9.0	3.6	3.5	0.5	0.4	-	1.2 Unemployed
- ทงงานทำ	1.5	1.2	0.3	-	-	-	- Looking for work
- ไม่ทำงานทั้ง/พร้อมที่จะทำงาน	7.5	2.4	3.2	0.5	0.4	-	- Not looking/available for work
2. กำลังแรงงานที่รอดูดกล	0.7	0.4	0.4	-	-	-	2. Seasonally inactive labor force
ผู้ไม่อยู่ในกำลังแรงงาน	1,385.6	391.1	691.5	254.7	28.2	0.8	Persons not in Labor Force
1. ทำงานบ้าน	640.3	35.3	525.0	49.5	19.1	0.6	1. Household work
2. เรียนหนังสือ	293.1	288.0	4.8	-	0.2	-	2. Studies
3. ยังเด็ก ซร/ไม่สามารถทำงานได้	335.6	40.2	91.3	191.2	7.3	0.2	3. Too young/old/incapable of work
4. อื่น ๆ	116.6	27.6	70.4	14.0	1.7	-	4. Others

ไตรมาสที่ 4/2557 : Quarter 4/2014

หน่วยเป็นพัน : in Thousands

ตารางที่ 2 จำนวนประชากรอายุ 15 ปีขึ้นไป จำแนกตามสถานภาพสมรส สถานภาพแรงงาน เพศ และเขตการปกครอง ภาคกลาง (ต่อ)
TABLE 2 POPULATION 15 YEARS AND OVER BY MARITAL STATUS, LABOR FORCE STATUS, SEX AND AREA, CENTRAL REGION(Contd.)

ไตรมาสที่ 4/2557 : Quarter 4/2014 หน่วยเป็นพัน : In Thousands

สถานภาพแรงงาน	รวม		เขตเทศบาล NON-MUNICIPAL AREA				LABOR FORCE STATUS
	Total	โสด Single	สมรส Married	หม้าย Widowed	หย่า Divorced	แยกกันอยู่ Separated	
ยอดรวม	8,656.5	2,155.1	5,475.7	630.1	123.9	270.3	1.4
ชาย	4,237.3	1,208.5	2,744.6	127.4	49.2	107.6	-
กำลังแรงงานรวม	3,455.4	839.0	2,431.7	45.8	43.6	95.4	-
1. กำลังแรงงานปัจจุบัน	3,448.7	837.0	2,427.2	45.8	43.6	95.2	-
1.1 ผู้มีงานทำ	3,423.3	819.6	2,421.1	44.6	43.6	94.5	-
- ทำงาน	3,411.4	818.0	2,411.7	44.2	42.9	94.5	-
- ไม่ทำงานแต่มีงานประจำ	11.9	1.5	9.3	0.4	0.6	-	-
1.2 ผู้ว่างงาน	25.3	17.5	6.1	1.1	-	0.6	-
- หางานทำ	4.1	3.0	1.1	-	-	-	-
- ไม่หางานทำ/พร้อมที่จะทำงาน	21.3	14.5	5.1	1.1	-	0.6	-
2. กำลังแรงงานที่รอฤดูกาล	6.8	2.0	4.6	-	-	0.2	-
ผู้ไม่อยู่ในกำลังแรงงาน	781.8	369.5	312.9	81.6	5.6	12.2	-
1. ทำงานบ้าน	39.5	16.2	18.6	2.0	1.6	1.1	-
2. เรียนหนังสือ	277.6	272.3	5.3	-	-	-	-
3. ยังเด็ก ขรา/ไม่สามารถทำงานได้	335.3	43.6	206.2	75.1	3.0	7.4	-
4. อื่น ๆ	129.4	37.4	82.8	4.6	1.0	3.7	-
หญิง	4,419.2	946.6	2,731.1	502.7	74.7	162.7	1.4
กำลังแรงงานรวม	2,842.0	543.2	1,957.9	163.3	52.1	124.5	0.9
1. กำลังแรงงานปัจจุบัน	2,836.8	542.8	1,954.6	162.7	52.1	123.7	0.9
1.1 ผู้มีงานทำ	2,824.1	535.5	1,949.5	162.5	52.0	123.7	0.9
- ทำงาน	2,815.6	534.4	1,944.3	161.7	51.1	123.3	0.9
- ไม่ทำงานแต่มีงานประจำ	8.5	1.1	5.2	0.8	1.0	0.4	-
1.2 ผู้ว่างงาน	12.7	7.3	5.1	0.2	0.1	-	-
- หางานทำ	3.5	2.8	0.6	-	-	-	-
- ไม่หางานทำ/พร้อมที่จะทำงาน	9.2	4.5	4.4	0.2	0.1	-	-
2. กำลังแรงงานที่รอฤดูกาล	5.2	0.4	3.4	0.7	-	0.8	-
ผู้ไม่อยู่ในกำลังแรงงาน	1,577.2	403.4	773.1	339.4	22.6	38.2	0.5
1. ทำงานบ้าน	729.6	47.5	578.9	65.7	13.5	23.6	0.5
2. เรียนหนังสือ	306.7	298.6	6.7	-	0.2	1.1	-
3. ยังเด็ก ขรา/ไม่สามารถทำงานได้	446.0	42.6	131.1	259.4	4.5	8.4	-
4. อื่น ๆ	94.9	14.6	56.5	14.3	4.4	5.1	-

ตารางที่ 3 จำนวนประชากรอายุ 15 ปีขึ้นไป จำแนกตามระดับการศึกษาที่สำเร็จ สถานภาพแรงงาน ภาคกลาง

TABLE 3 POPULATION 15 YEARS AND OVER BY LEVEL OF EDUCATIONAL ATTAINMENT, LABOR FORCE STATUS, CENTRAL REGION

ไตรมาสที่ 4/2557 : Quarter 4/2014

หน่วยเป็นพัน : in Thousands

สถานภาพแรงงาน	มัธยมศึกษาตอนปลาย										อุดมศึกษา			LABOR FORCE STATUS	
	รวม	ไม่มี การศึกษา	ต่ำกว่า ประถมศึกษา	ประถม ศึกษา	มัธยมศึกษา ตอนต้น	Upper Secondary Level					Higher Level		อื่นๆ ^{1/} Others ^{1/}		ไม่ทราบ Unknown
						None	Less than Elementary	Elementary	Secondary	Lower Secondary	General/ Academic	Vocational			
ยอดรวม	16,079.0	774.3	3,210.6	3,060.9	3,173.7	2,102.5	666.5	3.9	1,723.6	929.1	246.3	73.0	114.7	TOTAL	
กำลังแรงงานรวม	11,643.3	482.6	1,926.2	2,378.1	2,188.3	1,521.3	506.2	2.9	1,484.3	806.5	186.1	72.1	88.7	Total Labor Force	
1. กำลังแรงงานปัจจุบัน	11,627.9	482.2	1,919.9	2,374.9	2,184.7	1,520.1	506.2	2.9	1,483.8	806.3	186.1	72.1	88.7	1. Current labor force	
1.1 ผู้มีงานทำ	11,556.1	481.6	1,915.8	2,357.5	2,165.2	1,512.4	503.2	2.9	1,473.8	798.6	184.5	71.8	88.7	1.1 Employed	
- ทำงาน	11,514.1	479.7	1,902.6	2,347.3	2,160.1	1,507.3	502.0	2.9	1,472.1	796.6	183.0	71.8	88.7	- At work	
- ไม่ทำงานแต่มีงานประจำ	42.0	1.9	13.2	10.2	5.2	5.2	1.2	-	1.8	2.0	1.5	-	-	- With job but not at work	
1.2 ผู้ว่างงาน	71.8	0.6	4.1	17.4	19.5	7.7	3.1	-	10.0	7.7	1.6	0.3	-	1.2 Unemployed	
- ทหางานทำ	18.0	-	1.7	8.5	2.4	1.2	0.4	-	3.1	0.3	-	0.3	-	- Looking for work	
- ไม่ทำงานทำ/พร้อมที่จะทำงาน	53.8	0.6	2.4	8.8	17.0	6.5	2.7	-	6.9	7.4	1.6	-	-	- Not looking/available for work	
2. กำลังแรงงานที่รอฤดูกาล	15.3	0.5	6.3	3.2	3.6	1.1	-	-	0.5	0.2	-	-	-	2. Seasonally inactive labor force	
ผู้ไม่อยู่ในกำลังแรงงาน	4,435.7	291.6	1,284.3	682.9	985.4	581.3	160.3	1.0	239.3	122.6	60.2	0.9	26.0	Persons not in Labor Force	
1. ทำงานบ้าน	1,441.9	74.9	400.5	306.3	243.8	158.5	51.1	-	116.2	68.8	10.8	0.8	10.4	1. Household work	
2. เรียนหนังสือ	1,129.1	-	0.4	155.2	582.8	303.5	69.3	0.4	7.1	9.7	0.6	-	-	2. Studies	
3. ยังเด็ก ซรา/ไม่สามารถทำงานได้	1,361.4	203.0	825.2	165.6	62.8	47.2	12.0	0.2	19.5	16.8	2.4	0.1	6.8	3. Too young/old/incapable of work	
4. อื่น ๆ	503.2	13.8	58.2	55.8	96.1	72.1	27.9	0.4	96.4	27.2	46.5	-	8.9	4. Others	

^{1/} รวมอาชีพระยะสั้น 1/ Including Short Course Vocational

ตารางที่ 3 จำนวนประชากรอายุ 15 ปีขึ้นไป จำแนกตามระดับการศึกษาที่สำเร็จ สถานภาพแรงงาน เพศ และเขตการปกครอง ภาคกลาง (ต่อ)

TABLE 3 POPULATION 15 YEARS AND OVER BY LEVEL OF EDUCATIONAL ATTAINMENT, LABOR FORCE STATUS, SEX AND AREA, CENTRAL REGION (Contd)

สถานภาพแรงงาน	ในเขตเทศบาล MUNICIPAL AREA										LABOR FORCE STATUS			
	รวม	ไม่มีการศึกษา	ต่ำกว่าประถมศึกษา Less than Elementary	ประถมศึกษา ต่ำกว่า	มัธยมศึกษาตอนปลาย Upper Secondary Level			อุดมศึกษา Higher Level				1/ อื่นๆ		
					มัธยมศึกษาตอนต้น Lower Secondary	มัธยมศึกษาตอนต้น General/Academic	สายสามัญ	สายวิชาชีพ Technical Education	สายวิชาชีพ	สายวิชาการ Academic			สายวิชาชีพ	สายวิชาการ Academic
Total	None	Elementary	Elementary	Secondary	Academic	Vocational	General/Academic	Technical Education	Higher Education	Teacher Training	Others	Unknown		
ยอดรวม	7,422.5	357.6	1,194.4	1,227.9	1,475.6	1,101.8	330.6	1.0	1,046.6	464.7	131.7	24.8	65.7	TOTAL
กำลังแรงงานรวม	5,345.8	236.4	684.0	922.9	1,016.9	776.1	250.2	0.7	895.3	399.7	91.9	23.9	48.0	Total Labor Force
1. กำลังแรงงานปัจจุบัน	5,342.5	236.3	683.2	922.3	1,016.0	775.3	250.2	0.7	895.3	399.5	91.9	23.9	48.0	1. Current labor force
1.1 ผู้มีงานทำ	5,308.6	236.0	682.2	912.1	1,009.1	772.5	247.5	0.7	889.3	396.6	91.2	23.6	48.0	1.1 Employed
- ทำงาน	5,287.0	235.0	674.8	908.3	1,006.8	769.1	246.6	0.7	888.5	395.2	90.5	23.6	48.0	- At work
- ไม่ทำงานแต่มีงานประจำ	21.6	1.0	7.4	3.8	2.2	3.3	0.9	-	0.8	1.4	0.7	-	-	- With job but not at work
1.2 ผู้ว่างงาน	33.8	0.2	1.1	10.2	6.9	2.9	2.7	-	6.0	2.9	0.7	0.3	-	1.2 Unemployed
- หางานทำ	10.5	-	0.3	6.1	0.8	0.6	0.4	-	2.1	-	-	0.3	-	- Looking for work
- ไม่ทำงานทำ/พร้อมที่จะทำงาน	23.4	0.2	0.8	4.0	6.2	2.3	2.3	-	3.9	2.9	0.7	-	-	- Not looking/available for work
2. กำลังแรงงานที่รอฤดูกาล	3.3	0.1	0.8	0.6	0.9	0.8	-	-	-	0.2	-	-	-	2. Seasonally inactive labor force
ผู้ไม่อยู่ในกำลังแรงงาน	2,076.7	121.2	510.5	305.0	458.8	325.7	80.5	0.3	151.3	65.0	39.8	0.9	17.7	Persons not in Labor Force
1. ทำงานบ้าน	672.8	28.2	154.5	141.5	116.9	82.9	29.7	-	69.5	38.3	6.1	0.8	4.7	1. Household work
2. เรียนหนังสือ	544.9	-	0.2	67.4	267.1	170.5	28.8	0.2	4.6	6.2	-	-	-	2. Studies
3. ยังเด็ก ขรา/ไม่สามารถทำงานได้	580.1	85.8	324.8	69.8	32.2	30.6	8.0	0.2	14.4	8.0	2.0	0.1	4.3	3. Too young/old/incapable of work
4. อื่น ๆ	278.9	7.3	31.0	26.4	42.7	41.8	14.0	-	62.8	12.6	31.7	-	8.8	4. Others

1/ รวมอาชีพระยะสั้น Including Short Course Vocational

หน่วยเป็นพัน, In Thousands

ตารางที่ 3 จำนวนประชากรอายุ 15 ปีขึ้นไป จำแนกตามระดับการศึกษาที่สำเร็จ สถานภาพแรงงาน เพศ และเขตการปกครอง ภาคกลาง (ต่อ)

TABLE 3 POPULATION 15 YEARS AND OVER BY LEVEL OF EDUCATIONAL ATTAINMENT, LABOR FORCE STATUS, SEX AND AREA, CENTRAL REGION (Contd)

ไตรมาสที่ 4/2557 : Quarter 4/2014

หน่วยเป็นพัน : In Thousands

สถานภาพแรงงาน	รวม	ไม่มี การศึกษา	ต่ำกว่า ประถมศึกษา	ประถมศึกษา	มัธยมศึกษาตอนต้น				อุดมศึกษา				LABOR FORCE STATUS	
					None	Less than Elementary	Elementary	Upper Secondary Level		Higher Level		1/ อื่นๆ		ไม่ทราบ
								ไม่ มีการศึกษา	ต่ำกว่า มัธยมศึกษา	มัธยมศึกษา ตอนต้น	General/ Academic			
ยอดรวม	8,656.5	416.7	2,016.1	1,833.0	1,698.0	1,000.7	335.9	2.9	677.0	464.4	114.6	48.2	49.0	TOTAL
กำลังแรงงานรวม	6,297.5	246.3	1,242.3	1,455.2	1,171.4	745.2	256.1	2.3	589.1	406.8	94.2	48.2	40.7	Total Labor Force
1. กำลังแรงงานปัจจุบัน	6,285.5	245.9	1,236.7	1,452.6	1,168.7	744.8	256.1	2.3	588.6	406.8	94.2	48.2	40.7	1. Current labor force
1.1 ผู้มีงานทำ	6,247.5	245.6	1,233.7	1,445.4	1,156.2	740.0	255.7	2.3	584.5	402.0	93.3	48.2	40.7	1.1 Employed
- ทำงาน	6,227.0	244.7	1,227.8	1,439.0	1,153.3	738.1	255.4	2.3	583.6	401.3	92.6	48.2	40.7	- At work
- ไม่ทำงานแต่มีงานประจำ	20.4	0.8	5.8	6.4	2.9	1.8	0.3	-	0.9	0.7	0.8	-	-	- With job but not at work
1.2 ผู้ว่างงาน	38.0	0.3	3.1	7.2	12.5	4.8	0.4	-	4.0	4.8	0.9	-	-	1.2 Unemployed
- พานงทำ	7.5	-	1.5	2.4	1.7	0.7	-	-	1.0	0.3	-	-	-	- Looking for work
- ไม่ทำงานทำ/พร้อมที่จะทำงาน	30.5	0.3	1.6	4.8	10.9	4.2	0.4	-	3.0	4.5	0.9	-	-	- Not looking/available for work
2. กำลังแรงงานที่รอฤดูกาล	12.0	0.4	5.5	2.6	2.7	0.4	-	-	0.5	-	-	-	-	2. Seasonally inactive labor force
ผู้ไม่อยู่ในกำลังแรงงาน	2,359.0	170.4	773.9	377.9	526.6	255.6	79.8	0.6	88.0	57.6	20.4	-	8.3	Persons not in Labor Force
1. ทำงานบ้าน	769.1	46.7	246.0	164.8	126.9	75.6	21.4	-	46.7	30.6	4.7	-	5.7	1. Household work
2. เรียนหนังสือ	584.2	-	0.2	87.8	315.7	133.1	40.5	0.2	2.5	3.6	0.6	-	-	2. Studies
3. ยังเด็ก ขรา/ไม่สามารถทำงานได้	781.3	117.2	500.4	95.8	30.6	16.6	4.0	-	5.2	8.8	0.3	-	2.4	3. Too young/old/incapable of work
4. อื่น ๆ	224.4	6.6	27.3	29.4	53.4	30.3	13.9	0.4	33.6	14.6	14.8	-	0.1	4. Others

1/ รวมอาชีพระยะสั้น 1/ Including Short Course Vocational

ตารางที่ 3 จำนวนประชากรอายุ 15 ปีขึ้นไป จำแนกตามระดับการศึกษาที่สำเร็จ สถานภาพแรงงาน เพศ และเขตการปกครอง ภาคกลาง (ต่อ)

TABLE 3 POPULATION 15 YEARS AND OVER BY LEVEL OF EDUCATIONAL ATTAINMENT, LABOR FORCE STATUS, SEX AND AREA, CENTRAL REGION (Contd)

ไตรมาสที่ 4/2557 : Quarter 4/2014

เขตเทศบาล NON-MUNICIPAL AREA

หน่วยเป็นพัน : in Thousands

สถานภาพแรงงาน	รวม	ไม่มี การศึกษา	ต่ำกว่า ประถมศึกษา Less than Elementary	ประถมศึกษา Elementary	มัธยมศึกษาตอนปลาย Upper Secondary Level					อุดมศึกษา Higher Level					1/ สุ่ม	ไม่ทราบ Unknown	LABOR FORCE STATUS		
					None	Lower Secondary	Elementary	General/ Academic	Vocational	Teacher Training	Academic	Higher Technical Education	Teacher Training	Higher Education				Academic	Technical Education
Total	8,656.5	416.7	2,016.1	1,833.0	1,698.0	1,000.7	335.9	2.9	677.0	464.4	114.6	48.2	49.0	TOTAL					
ยอดรวม																			
ชาย	4,237.3	159.0	869.6	954.0	484.3	200.3	2.5	275.7	272.1	37.9	30.5	26.2	29.2	MALE					
หญิง	4,419.2	257.7	1,146.5	879.0	772.9	516.4	135.6	0.4	401.3	192.3	76.7	22.0	18.5	FEMALE					
กำลังแรงงานรวม																			
1. กำลังแรงงานปัจจุบัน	2,836.8	122.0	608.7	630.4	450.8	349.8	94.1	-	336.7	152.5	63.4	22.0	11.5	Total Labor Force					
1.1 ผู้มีงานทำ	2,824.1	121.6	605.1	627.0	447.0	347.4	93.8	-	334.0	151.5	63.1	22.0	11.5	1. Current labor force					
- ทำงาน	2,815.6	121.2	602.4	623.8	446.2	346.9	93.8	-	333.9	151.5	62.4	22.0	11.5	1.1 Employed					
- ไม่ทำงานแต่มีงานประจำ	8.5	0.5	2.7	3.2	0.8	0.5	-	-	0.1	-	0.8	-	-	- At work					
1.2 ผู้ว่างงาน	12.7	0.3	0.7	1.9	3.6	1.9	0.3	-	2.7	0.9	0.3	-	-	- With job but not at work					
- ทงานทำ	3.5	-	0.3	1.2	0.6	-	-	-	1.0	0.3	-	-	-	1.2 Unemployed					
- ไม่ทงานทำ/พร้อมที่จะทำงาน	9.2	0.3	0.5	0.7	2.9	1.9	0.3	-	1.7	0.6	0.3	-	-	- Looking for work					
2. กำลังแรงงานที่รอฤดูกาล	5.2	0.4	2.8	1.4	0.3	0.4	-	-	-	-	-	-	-	- Not looking/available for work					
ผู้ไม่อยู่ในกำลังแรงงาน	1,577.2	135.4	537.9	248.7	322.0	166.7	41.5	0.4	64.6	39.8	13.3	-	-	2. Seasonally inactive labor force					
1. ทำงานบ้าน	729.6	44.7	235.7	153.9	118.6	72.8	19.7	-	46.5	28.3	4.7	-	4.8	Persons not in Labor Force					
2. เรียนหนังสือ	306.7	-	-	39.7	171.1	77.7	14.9	-	0.7	2.5	-	-	-	1. Household work					
3. ถึง حدก ขร/ไม่สามารถทำงานได้	446.0	85.5	288.8	44.6	9.6	8.5	1.2	-	2.1	3.6	-	-	2.2	2. Studies					
4. อื่น ๆ	94.9	5.2	13.3	10.6	22.8	7.8	5.7	0.4	15.3	5.4	8.6	-	-	3. Too young/old/incapable of work					
														4. Others					

1/ รวมอาชีพระยะสั้น Including Short Course Vocational

ตารางที่ 4 จำนวนผู้จ้างงานทำ จำแนกตามระดับการศึกษาที่สำเร็จ อาชีพ ภาคกลาง

TABLE 4 EMPLOYED PERSONS BY LEVEL OF EDUCATIONAL ATTAINMENT, OCCUPATION, CENTRAL REGION

อาชีพ Occupation	รวม Total	ไม่มี การศึกษา None	ต่ำกว่า ประถมศึกษา Less than Elementary	ประถมศึกษา Elementary	มัธยมศึกษา ตอนต้น Lower Secondary	มัธยมศึกษาตอนปลาย Upper Secondary Level				อุดมศึกษา Higher Level			อื่นๆ Others	ไม่ทราบ Unknown	OCCUPATION
						สามัญ General	อาชีวศึกษา Vocational	อาชีวศึกษา Teacher Training	อาชีวศึกษา Academic	อาชีวศึกษา Higher Technical Education	อาชีวศึกษา Teacher Training				
						1,512.4	503.2	2.9	1,473.8	798.6	184.5	71.8			
ยอดรวม	11,556.1	481.6	1,915.8	2,357.5	2,165.2	1,512.4	503.2	2.9	1,473.8	798.6	184.5	71.8	88.7	TOTAL	
1. ผู้จัดการ ข้าราชการระดับอาวุโส และผู้บริหารระดับสูง	445.2	3.7	34.0	40.3	44.8	57.5	16.1	-	196.7	39.1	9.7	-	3.3	1. managers, senior officials and Legislators	
2. ผู้ประกอบวิชาชีพด้านต่างๆ	661.7	1.3	2.4	8.2	14.4	20.2	12.3	-	407.4	70.6	120.7	-	4.3	2. Professionals	
3. เจ้าหน้าที่เทคนิคและผู้ประกอบวิชาชีพ ที่เกี่ยวข้องกับด้านต่างๆ	660.3	0.8	15.3	25.0	46.7	71.2	50.0	0.1	287.0	148.2	12.8	0.3	3.0	3. Technicians and associate professionals	
4. เสิร์ช	526.4	0.2	9.4	22.4	69.4	92.7	43.2	-	193.8	82.8	9.0	-	3.6	4. Clerks	
5. พนักงานบริการและผู้จำหน่ายสินค้า	2,330.8	59.7	442.2	476.5	484.5	344.9	117.1	0.6	245.6	128.7	18.7	0.6	11.7	5. Service workers and sell goods	
6. ผู้ปฏิบัติงานที่มีฝีมือในด้านเกษตร ป่าไม้ และประมง	1,942.3	72.5	738.3	571.9	275.5	151.9	37.7	0.4	46.0	40.0	6.0	-	2.0	6. Skilled agricultural forest and fishery workers	
7. ช่างฝีมือ และผู้ปฏิบัติงานที่เกี่ยวข้อง	1,641.0	60.1	241.6	375.8	383.6	203.6	112.0	-	53.6	171.5	4.5	18.0	16.9	7. Craft and associate professionals	
8. ผู้ควบคุมเครื่องจักรโรงงานและเครื่องจักร และผู้ปฏิบัติงานด้านการประกอบ	1,950.5	91.8	133.7	418.6	575.6	449.5	86.3	1.9	32.9	100.9	2.4	33.8	23.1	8. Plant and machine controllers and assemblers	
9. ผู้ประกอบอาชีพงานพื้นฐาน	1,391.0	191.4	299.0	418.8	270.0	120.4	26.1	-	8.2	16.8	0.3	19.1	20.8	9. Elementary occupations	
10. คนงานซึ่งมีได้จำแนกไว้ในหมวดอื่น	6.9	-	-	-	0.7	0.6	2.5	-	2.7	-	0.5	-	-	10. Workers not classifiable by occupation	

1/ รวมอาชีพระยะสั้น 1/ Including Short Course Vocational

ไตรมาสที่ 4/2557 : Quarter 4/2014

หน่วยเป็นพัน : In Thousands

ตารางที่ 4 จำนวนผู้จ้างงานที่ จำแนกตามระดับการศึกษาที่สำเร็จ อาชีพ และเพศ ภาคกลาง

TABLE 4 EMPLOYED PERSONS BY LEVEL OF EDUCATIONAL ATTAINMENT, OCCUPATION AND SEX, CENTRAL REGION

อาชีพ Occupation	รวม Total	ไม่มีการศึกษา None	ต่ำกว่าประถมศึกษา Less than Elementary	ประถมศึกษา Elementary	มัธยมศึกษาตอนต้น Lower Secondary	มัธยมศึกษาตอนปลาย Upper Secondary Level				อุดมศึกษา Higher Level			ไม่ทราบ Unknown	อาชีพ OCCUPATION
						สามัญ General/Academic	สาขาวิชา- ศึกษา Vocational	สาขาวิชา- การศึกษา Teacher Training	สาขาวิชา- การศึกษา Teacher Training	สาขาวิชาชีพ Higher Technical Education		อื่น ๆ Others		
										1/ Others	1/ Others			
ชาย	6,278.2	246.0	965.2	1,323.5	1,296.5	809.4	316.3	2.6	661.8	507.5	57.2	39.0	53.1	MALE
1. ผู้จัดการ ข้าราชการระดับอาวุโส และผู้บริหารระดับกลาง และผู้บริหารระดับต้น	299.6	1.9	27.2	32.5	33.2	39.4	12.4	-	117.1	27.5	6.1	-	2.3	1. managers, senior officials and Legislators
2. ผู้ประกอบการวิสาหกิจด้านต่างๆ	292.1	0.8	1.8	3.1	11.2	9.8	7.3	-	189.4	31.1	34.2	-	3.7	2. Professionals
3. เจ้าหน้าที่เทคนิคและผู้ประกอบการวิชาชีพที่เกี่ยวข้องกับด้านต่างๆ	327.7	0.6	9.9	15.9	31.6	41.6	26.5	0.1	113.2	84.5	1.9	0.3	1.6	3. Technicians and associate professionals
4. เสมียน	163.1	-	2.8	8.8	28.9	44.9	10.7	-	42.8	22.4	1.6	-	0.2	4. Clerks
5. พนักงานบริการและผู้จำหน่ายสินค้า	946.9	13.9	153.1	191.5	209.9	138.9	55.8	0.3	104.4	70.5	4.8	-	3.8	5. Service workers and sell goods
6. ผู้ปฏิบัติงานที่มีฝีมือในด้านการเกษตรที่เกี่ยวข้องกับด้านต่างๆ	1,159.8	33.5	403.1	337.0	192.8	97.8	27.6	0.4	31.6	30.2	3.7	-	1.9	6. Skilled agricultural forest and fishery workers
7.ช่างฝีมือ และผู้ปฏิบัติงานที่เกี่ยวข้อง	1,204.4	31.1	161.0	267.0	292.6	133.2	99.7	-	40.1	154.6	3.5	8.5	13.1	7. Craft and associate professionals
8. ผู้ควบคุมเครื่องจักรโรงงานและเครื่องจักรและปฏิบัติการด้านการประกอบ	1,226.3	54.9	100.9	267.1	360.1	247.2	62.4	1.9	19.2	77.9	1.4	18.5	14.7	8. Plant and machine controllers and assemblers
9. ผู้ประกอบการช่างพื้นฐาน	655.3	109.3	105.4	200.6	135.7	55.9	12.7	-	3.3	8.8	-	11.7	11.8	9. Elementary occupations
10. คนงานซึ่งไม่ได้จำแนกไว้ในหมวดอื่น	3.0	-	-	-	0.7	0.6	1.1	-	0.6	-	-	-	-	10. Workers not classifiable by occupation
หญิง	5,277.9	235.6	950.6	1,034.0	868.7	703.0	186.8	0.3	812.0	291.1	127.3	32.8	35.6	FEMALE
1. ผู้จัดการ ข้าราชการระดับอาวุโส และผู้บริหารระดับกลาง	145.6	1.8	6.8	7.8	11.7	18.1	3.7	-	79.6	11.6	3.6	-	1.0	1. managers, senior officials and Legislators
2. ผู้ประกอบการวิสาหกิจด้านต่างๆ	369.6	0.5	0.6	5.1	3.3	10.4	4.9	-	218.1	39.5	86.5	-	0.6	2. Professionals
3. เจ้าหน้าที่เทคนิคและผู้ประกอบการวิชาชีพที่เกี่ยวข้องกับด้านต่างๆ	332.6	0.2	5.3	9.1	15.1	29.5	23.4	-	173.9	63.7	10.9	-	1.4	3. Technicians and associate professionals
4. เสมียน	363.3	0.2	6.7	13.6	40.5	47.7	32.5	-	151.0	60.4	7.4	-	3.4	4. Clerks
5. พนักงานบริการและผู้จำหน่ายสินค้า	1,383.9	45.8	289.1	285.0	274.6	206.0	61.3	0.3	141.2	58.2	13.9	0.6	8.0	5. Service workers and sell goods
6. ผู้ปฏิบัติงานที่มีฝีมือในด้านการเกษตรที่เกี่ยวข้องกับด้านต่างๆ	782.5	39.0	335.2	234.9	82.7	54.2	10.1	-	14.4	9.9	2.3	-	0.1	6. Skilled agricultural forest and fishery workers
7. ช่างฝีมือ และผู้ปฏิบัติงานที่เกี่ยวข้อง	436.6	29.0	80.6	108.8	91.0	70.4	12.3	-	13.4	16.9	1.0	9.5	3.8	7. Craft and associate professionals
8. ผู้ควบคุมเครื่องจักรโรงงานและเครื่องจักรและปฏิบัติการด้านการประกอบ	724.2	37.0	32.8	151.5	215.6	202.3	23.9	-	13.6	23.0	0.9	15.3	8.4	8. Plant and machine controllers and assemblers
9. ผู้ประกอบการช่างพื้นฐาน	735.7	82.2	193.6	218.2	134.3	64.5	13.4	-	4.9	7.9	0.3	7.4	9.0	9. Elementary occupations
10. คนงานซึ่งไม่ได้จำแนกไว้ในหมวดอื่น	3.9	-	-	-	-	-	1.4	-	2.0	-	0.5	-	-	10. Workers not classifiable by occupation

1/ รวมอาชีพระยะสั้น / Including Short Course Vocational

หน่วยเป็นพัน : in Thousands

ตารางที่ 4 จำนวนผู้มีงานทำ จำแนกตามระดับการศึกษาที่สำเร็จ อาชีพ เพศ และเขตการปกครอง ภาคกลาง (ต่อ)
TABLE 4 EMPLOYED PERSONS BY LEVEL OF EDUCATIONAL ATTAINMENT, OCCUPATION, SEX AND AREA, CENTRAL REGION (Contd.)

ไตรมาสที่ 4/2557 : Quarter 4/2014

หน่วยเป็นพัน : in Thousands

อาชีพ Occupation	ในเขตเทศบาล MUNICIPAL AREA										รวม Total	อาชีพ OCCUPATION		
	มัธยมศึกษาตอนปลาย Upper Secondary Level					อุดมศึกษา Higher Level								
	ไม่มีการศึกษา None	ต่ำกว่า Elementary	ประถมศึกษา Less than	มัธยมศึกษา ตอนต้น Lower Secondary	มัธยมศึกษา สายสามัญ General/ Academic	สายอาชีวศึกษา Vocational	สายอาชีพ การศึกษ Teacher Training	สายอาชีพ การศึกษ Teacher Training	สายอาชีพ การศึกษ Technical Education	อื่นๆ Others			ไม่ทราบ Unknown	
ยอดรวม	236.0	682.2	912.1	1,009.1	772.5	247.5	0.7	889.3	396.6	91.2	23.6	48.0	TOTAL	
ชาย	122.1	336.7	505.2	587.3	416.9	154.5	0.4	411.2	257.0	27.0	12.8	23.9	MALE	
1. ผู้จัดการ ข้าราชการระดับอาวุโส และผู้บริหารวิชาการ	-	11.8	14.8	15.9	18.9	7.6	-	74.5	12.2	3.3	-	0.4	1. managers, senior officials and Legislators	
2. ผู้ประกอบการวิชาชีพต่างๆ	0.6	1.3	1.0	5.5	6.7	4.1	-	123.3	16.1	16.8	-	3.3	2. Professionals	
3. เจ้าหน้าที่เทคนิคและผู้ประกอบวิชาชีพ ที่เกี่ยวข้องกับด้านต่าง ๆ	0.3	6.7	5.1	18.1	26.0	16.4	0.1	74.5	42.4	0.9	-	0.5	3. Technicians and associate professionals	
4. เสมียน	-	1.3	4.7	16.8	28.1	4.7	-	24.2	12.7	0.9	-	-	4. Clerks	
5. พนักงานบริการและผู้จำหน่ายสินค้า	10.3	83.4	94.6	123.6	80.9	32.7	0.3	69.7	40.4	2.3	-	1.0	5. Service workers and sell goods workers	
6. ผู้ปฏิบัติงานที่มีฝีมือในด้านการเกษตร ป่าไม้ และประมง	11.1	82.4	51.8	38.6	25.0	5.1	-	7.2	7.2	0.9	-	0.4	6. Skilled agricultural forest and fishery workers	
7.ช่างฝีมือ และผู้ปฏิบัติงานที่เกี่ยวข้อง	10.6	69.9	126.4	146.5	73.2	44.9	-	27.0	81.2	1.5	1.7	6.8	7. Craft and associate professionals	
8. ผู้ควบคุมเครื่องจักรโรงงานและเครื่องจักร และผู้ปฏิบัติงานด้านการประกอบ	28.0	42.2	125.3	173.2	133.1	35.0	-	8.0	41.2	0.4	5.6	5.3	8. Plant and machine controllers and assemblers	
9. ผู้ประกอบอาชีพงานพื้นฐาน	61.2	37.7	81.6	49.1	25.0	3.5	-	2.6	3.6	-	5.5	6.3	9. Elementary occupations	
10. คนงานซึ่งไม่ได้จำแนกไว้ในหมวดอื่น	0.7	-	-	-	-	0.5	-	0.2	-	-	-	-	-	10. Workers not classifiable by occupation

∕ รวมอาชีพระยะสั้น ∕ Including Short Course Vocational

ตารางที่ 4 จำนวนผู้ปฏิบัติงาน จำแนกตามระดับการศึกษาที่สำเร็จ อาชีพ เพศ และเขตภาคปกครอง ภาคกลาง (ต่อ)
TABLE 4 EMPLOYED PERSONS BY LEVEL OF EDUCATIONAL ATTAINMENT, OCCUPATION, SEX AND AREA, CENTRAL REGION (Contd.)

ไตรมาสที่ 4/2557 : Quarter 4/2014 หน่วยเป็นพัน : in Thousands

อาชีพ Occupation	รวม Total	ไม่มี การศึกษา None Elementary	ต่ำกว่า ประถมศึกษา Less than Elementary	ประถมศึกษา Elementary	มัธยมศึกษา ตอนต้น Lower Secondary	มัธยมศึกษา ตอนต้น General/ Academic	มัธยมศึกษาตอนปลาย Upper Secondary Level			อุดมศึกษา Higher Level			ไม่ทราบ Unknown	อื่นๆ Others	อาชีพ OCCUPATION
							สายสามัญ General	สายอาชีพ Vocational	สาขาวิชา- การศึกษา Teacher Training	สาขาวิชาการ Academic	สาขาวิชาชีพ Technical Education	สาขาวิชา- การศึกษ Teacher Training			
หญิง Female	2,453.8	114.0	345.5	406.9	421.7	355.6	93.0	0.3	478.1	139.6	64.2	10.8	24.1		FEMALE
1. ผู้จัดการ ข้าราชการระดับอาวุโส และผู้บริหารวิสาหกิจ และผู้บริหารวิสาหกิจ และผู้บริหารวิสาหกิจ	82.7	1.8	3.2	2.9	5.6	8.1	1.9	-	48.9	7.3	2.1	-	0.9		1. managers, senior officials and Legislators
2. ผู้ประกอบวิชาชีพด้านต่างๆ	210.8	0.5	0.2	4.0	0.1	6.3	2.7	-	138.2	18.4	40.1	-	0.3		2. Professionals
3. เจ้าหน้าที่เทคนิคและผู้ประกอบวิชาชีพ ที่เกี่ยวข้องกับด้านต่างๆ	181.4	0.2	4.1	6.0	7.9	17.9	6.2	-	103.8	26.5	7.5	-	1.4		3. Technicians and associate professionals
4. เสมียน	189.4	0.1	4.6	7.2	20.3	26.6	21.0	-	75.1	29.0	2.6	-	3.1		4. Clerks
5. พนักงานบริการและผู้จำหน่ายสินค้า	776.7	25.6	148.9	148.9	160.0	118.6	38.0	0.3	87.8	31.8	9.0	0.6	7.3		5. Service workers and sell goods workers
6. ผู้ปฏิบัติงานที่มีฝีมือในด้านการเกษตร ป่าไม้ และประมง	144.4	7.2	63.2	35.8	18.1	11.6	2.2	-	2.6	2.9	0.8	-	-		6. Skilled agricultural forest and fishery workers
7.ช่างฝีมือ และผู้ปฏิบัติงานที่เกี่ยวข้อง	202.9	14.3	32.5	51.4	42.1	32.6	6.3	-	9.4	11.5	0.8	1.2	0.7		7. Craft and associate professionals
8. ผู้ควบคุมเครื่องจักรโรงงานและเครื่องจักร และผู้ปฏิบัติงานด้านการประกอบ	339.5	19.4	13.8	68.8	104.4	97.8	9.4	-	7.4	9.4	0.9	5.0	3.3		8. Plant and machine controllers and assemblers
9. ผู้ประกอบอาชีพงานพื้นฐาน	324.9	45.0	75.1	82.0	63.3	36.1	5.4	-	3.7	2.8	0.3	4.0	7.1		9. Elementary occupations
10. คนงานซึ่งไม่ได้จำแนกไว้ในหมวดอื่น	1.2	-	-	-	-	-	-	-	1.2	-	-	-	-		10. Workers not classifiable by occupation

∕ รวมอาชีพระยะสั้น ∕ Including Short Course Vocational

ตารางที่ 4 จำนวนผู้จ้างงานที่จำแนกตามระดับการศึกษาที่สำเร็จ อาชีพ เพศ และเขตการปกครอง ภาคกลาง (ต่อ)

TABLE 4 EMPLOYED PERSONS BY LEVEL OF EDUCATIONAL ATTAINMENT, OCCUPATION, SEX AND AREA, CENTRAL REGION (Contd.)

ไตรมาสที่ 4/2557 : Quarter 4/2014 หน่วยเป็นพัน : In Thousands

อาชีพ	นอกเขตเทศบาล NON-MUNICIPAL AREA										ไม่ทราบ Others	อื่น ๆ Others	OCCUPATION	
	รวม	ไม่มี การศึกษา None	ต่ำกว่า ประถมศึกษา Less than Elementary	ประถมศึกษา Elementary	มัธยมศึกษาตอนปลาย Upper Secondary Level			อุดมศึกษา Higher Level						Unknown
					มัธยมศึกษา ตอนต้น Lower Secondary	สามัญ General/ Academic	สายอาชีพ- ศึกษา Vocational	สายวิชาการ Academic	สายวิชาชีพ Higher Technical Education	สาขาวิชา- การศึกษา Teacher Training				
ยอดรวม	6,247.5	245.6	1,233.7	1,445.4	1,156.2	740.0	255.7	2.3	584.5	402.0	93.3	48.2	40.7	TOTAL
ชาย	3,423.3	123.9	628.5	818.4	709.2	392.5	161.8	2.3	250.6	250.5	30.2	26.2	29.2	MALE
1. ผู้จัดการ ข้าราชการระดับอาวุโส และผู้บัญชาการ	140.2	1.9	15.4	17.8	17.2	20.5	4.8	-	42.6	15.2	2.8	-	1.9	1. managers, senior officials and Legislators
2. ผู้ประกอบการระดับต่างๆ	113.4	0.2	0.5	2.1	5.6	3.1	3.2	-	66.1	15.0	17.4	-	0.3	2. Professionals
3. เจ้าหน้าที่เทคนิคและผู้ประกอบวิชาชีพ ที่เกี่ยวข้องกับด้านต่างๆ	136.9	0.4	3.2	10.8	13.5	15.7	10.2	-	38.7	42.0	1.0	0.3	1.2	3. Technicians and associate professionals
4. เสมียน	69.7	-	1.5	4.1	12.1	16.8	6.0	-	18.7	9.7	0.7	-	0.2	4. Clerks
5. พนักงานบริการและผู้จำหน่ายสินค้า	407.8	3.7	69.8	96.9	86.3	58.0	23.1	-	34.7	30.1	2.5	-	2.8	5. Service workers and sell goods
6. ผู้ปฏิบัติงานที่มีฝีมือในด้านการเกษตร ป่าไม้ และประมง	930.1	22.4	320.7	285.3	154.2	72.8	22.6	0.4	24.4	23.0	2.8	-	1.5	6. Skilled agricultural forest and fishery workers
7. ช่างฝีมือ และผู้ปฏิบัติงานที่เกี่ยวข้อง	614.8	20.5	91.1	140.7	146.0	60.1	54.7	-	13.2	73.4	2.0	6.8	6.4	7. Craft and associate professionals
8. ผู้ควบคุมเครื่องจักรโรงงานและเครื่องจักร และผู้ปฏิบัติงานด้านการประกอบ	629.0	26.9	58.7	141.8	186.9	114.1	27.4	1.9	11.2	36.7	1.0	12.9	9.4	8. Plant and machine controllers and assemblers
9. ผู้ประกอบอาชีพงานพื้นฐาน	379.2	48.1	67.7	119.0	86.6	30.9	9.2	-	0.7	5.3	-	6.2	5.5	9. Elementary occupations
10. คนงานซึ่งมิได้จำแนกไว้ในหมวดอื่น	2.3	-	-	-	0.7	0.6	0.6	-	0.4	-	-	-	-	10. Workers not classifiable by occupation

1/ รวมอาชีพระยะสั้น 1/ Including Short Course Vocational

ตารางที่ 4 จำนวนผู้จ้างงานทำ จำนวนตามระดับการศึกษาที่สำเร็จ อาชีพ เพศ และเขตการปกครอง ภาคกลาง (ต่อ)
TABLE 4 EMPLOYED PERSONS BY LEVEL OF EDUCATIONAL ATTAINMENT, OCCUPATION, SEX AND AREA, CENTRAL REGION (Contd.)

อาชีพ Occupation	นอกเขตเทศบาล NON-MUNICIPAL AREA										รวม Total	อาชีพ Occupation	
	มัธยมศึกษาตอนปลาย Upper Secondary Level					อุดมศึกษา Higher Level							
	ไม่มี การศึกษา None Elementary	ต่ำกว่า ประถมศึกษา Less than Elementary	มัธยมศึกษา ตอนต้น Lower Secondary	มัธยมศึกษา สายสามัญ General/ Academic	สายอาชีพ- ศึกษา Vocational	สายวิชา- การศึกษา Teacher Training	สายวิชาการ Academic	สายวิชาชีพ Higher Technical Education	สายวิชา- การศึกษา Teacher Training	อื่นๆ Others			ไม่ทราบ Unknown
หญิง Female	121.6	605.1	627.0	347.4	93.8	334.0	151.5	63.1	22.0	11.5	22.0	11.5	FEMALE
1. ผู้จัดการ ข้าราชการระดับอาวุโส และผู้บริหารกฎหมาย	-	3.5	4.9	10.0	1.8	30.7	4.3	1.5	-	0.1	-	0.1	1. managers, senior officials and Legislators
2. ผู้ประกอบวิชาชีพด้านต่างๆ	-	0.5	1.2	4.1	2.2	79.8	21.1	46.4	-	0.3	-	0.3	2. Professionals
3. เจ้าหน้าที่เทคนิคและผู้ประกอบวิชาชีพ ที่เกี่ยวข้องกับด้านต่างๆ	-	1.3	3.1	11.6	17.2	70.1	37.2	3.4	-	-	-	-	3. Technicians and associate professionals
4. เสมียน	0.2	2.1	6.4	21.1	11.5	75.9	31.4	4.8	-	0.3	-	0.3	4. Clerks
5. พนักงานบริการและผู้จำหน่ายสินค้า	20.2	140.2	136.2	87.4	23.3	53.4	26.4	4.8	-	0.6	-	0.6	5. Service workers and sell goods
6. ผู้ปฏิบัติงานที่มีฝีมือในด้านการเกษตร ป่าไม้ และประมง	31.8	271.9	199.1	42.6	7.9	11.8	7.0	1.4	-	0.1	-	0.1	6. Skilled agricultural forest and fishery workers
7.ช่างฝีมือ และผู้ปฏิบัติงานที่เกี่ยวข้อง	14.7	48.0	57.4	37.7	6.1	4.0	5.4	0.3	8.3	3.1	-	3.1	7. Craft and associate professionals
8. ผู้ควบคุมเครื่องจักรโรงงานและเครื่องจักร และผู้ปฏิบัติงานด้านการประกอบ	17.6	19.0	82.7	104.4	14.5	6.3	13.6	-	10.3	5.1	-	5.1	8. Plant and machine controllers and assemblers
9. ผู้ประกอบอาชีพงานพื้นฐาน	37.1	118.6	136.2	28.4	8.0	1.2	5.2	-	3.3	1.9	-	1.9	9. Elementary occupations
10. คนงานซึ่งไม่มีตำแหน่งในหมวดอื่น	-	-	-	-	1.4	0.8	-	0.5	-	-	-	-	10. Workers not classifiable by occupation

1/ รวมอาชีพระยะสั้น 1/ Including Short Course Vocational

ตารางที่ 5 จำนวนผู้มีงานทำ จำแนกตามระดับการศึกษาที่สำคัญ อุตสาหกรรม ภาคกลาง
TABLE 5 EMPLOYED PERSONS BY LEVEL OF EDUCATIONAL ATTAINMENT, INDUSTRY, CENTRAL REGION

อุตสาหกรรม	มัธยมศึกษาตอนปลาย										รวม	ไม่มีการศึกษา	ต่ำกว่าประถมศึกษา	ประถมศึกษา	ประถมศึกษาตอนต้น	มัธยมศึกษาตอนต้น				รวม	ไม่ทราบ	INDUSTRY
	Upper Secondary Level				Lower Secondary		Upper Secondary Level		Higher Level							Others	Unknown					
	General/Academic	Vocational	Teacher Training	Academic	Higher Technical Education	Teacher Training	Higher Technical Education	Teacher Training														
ยอดรวม	481.6	1,915.8	2,357.5	2,165.2	1,512.4	503.2	2.9	1,473.8	798.6	184.5	71.8	88.7	TOTAL									
1. เกษตรกรรม การป่าไม้ และการประมง	110.6	828.5	675.0	314.7	168.5	39.9	0.4	50.9	44.0	6.3	0.5	3.9	1. Agriculture, forestry and fishing									
2. การทำเหมืองแร่ และเหมืองหิน	0.2	3.7	2.5	4.2	1.1	0.6	-	3.7	2.4	-	-	-	2. Mining and quarrying									
3. การผลิต	204.4	249.6	608.9	822.3	636.8	195.3	1.9	370.9	334.9	10.9	65.7	52.1	3. Manufacturing									
4. ไฟฟ้า ก๊าซ ไอน้ำและระบบปรับอากาศ	-	2.7	5.1	5.7	2.0	2.7	-	14.0	9.3	1.9	-	-	4. Electricity, gas, steam and air conditioning supply									
5. การจัดหา การจัดการและการบำบัดน้ำเสีย ของเสีย และสิ่งปฏิกูล	4.0	3.2	7.0	5.5	5.8	2.8	-	10.4	4.3	0.2	1.2	-	5. Water supply, sewerage, waste management and remediation activities									
6. การก่อสร้าง	26.2	132.4	188.8	128.8	45.8	26.2	-	45.0	27.3	2.5	0.4	1.1	6. Construction									
7. การขายส่ง และการขายปลีก การซ่อมยานยนต์	76.6	290.9	350.6	363.6	269.3	110.5	0.7	261.3	147.5	11.9	1.7	11.0	7. Wholesale and retail trade; repair of motor vehicles and motorcycles									
8. การขนส่ง และสถานที่เก็บสินค้า	3.7	51.8	110.5	116.0	76.6	25.3	-	54.4	28.1	1.3	-	3.1	8. Transportation and storage									
9. ที่พักแรมและบริการด้านอาหาร	26.2	171.1	188.2	189.1	113.3	29.9	-	67.3	39.3	6.7	0.6	4.3	9. Accommodation and food service activities									
10. ข้อมูลข่าวสารและการสื่อสาร	-	0.7	2.2	1.9	3.1	3.7	-	38.7	8.1	4.3	-	2.0	10. Information and communication									
11. กิจกรรมทางการเงินและการประกันภัย	-	3.7	4.6	11.6	14.5	2.7	-	88.0	6.7	3.9	-	1.6	11. Financial and insurance activities									
12. กิจกรรมอสังหาริมทรัพย์	1.4	12.1	15.7	10.2	7.9	2.4	-	13.6	8.0	0.4	-	0.9	12. Real estate activities									
13. กิจกรรมทางวิชาชีพ วิทยาศาสตร์ และเทคนิค	0.4	4.0	5.7	4.7	7.0	2.2	-	42.3	19.2	3.5	-	-	13. Professional, scientific and technical activities									
14. กิจกรรมการบริหารและการบริการสนับสนุน	3.5	32.7	38.0	39.5	16.4	7.8	-	19.3	9.2	0.4	-	1.4	14. Administrative and support service activities									
15. การบริหารราชการ การป้องกันประเทศ การประกันสังคม	1.0	27.8	38.4	41.3	56.1	19.8	-	176.2	45.7	11.1	-	3.3	15. Public administration and defence; compulsory social security									
16. การศึกษา	0.5	12.2	12.3	14.7	15.0	4.5	-	122.8	11.3	110.8	-	1.3	16. Education									
17. กิจกรรมด้านสุขภาพและงานสังคมสงเคราะห์	1.4	13.2	14.0	15.9	29.9	7.3	-	66.1	37.0	5.7	-	0.6	17. Human health and social work activities									
18. ศิลปะ ความบันเทิง และนันทนาการ	2.3	12.1	18.6	20.8	11.1	4.6	-	7.3	5.4	1.3	-	-	18. Arts, entertainment and recreation									
19. กิจกรรมบริการด้านอื่น ๆ	7.2	45.3	58.7	46.8	26.8	11.6	-	20.4	10.2	0.5	1.6	1.9	19. Other service activities									
20. กิจกรรมการทำงานในครัวเรือนส่วนบุคคล การผลิตสินค้าและบริการที่ตนเองทำขึ้นเพื่อใช้ในครัวเรือน	12.3	18.2	12.8	7.3	5.6	1.7	-	0.3	0.4	0.5	-	0.4	20. Activities of households as employers; undifferentiated goods and services-producing activities of households for own use									
21. กิจกรรมขององค์กรระหว่างประเทศ	-	-	-	-	-	-	-	-	-	-	-	-	21. Activities of extraterritorial organizations and bodies									
22. ไม่ทราบ	-	-	-	0.7	-	1.9	-	0.9	0.4	0.5	-	-	22. Unknown									

1/ รวมอาชีพระยะสั้น 1/ Including Short Course Vocational

หน่วยเป็นพัน : In Thousands

ไตรมาสที่ 4/2557 : Quarter 4/2014

อุตสาหกรรม	ระดับศึกษาตอนต้น										รวม	ไม่มี การศึกษา	ต่ำกว่า ประถมศึกษา Less than Elementary	ประถมศึกษา ประถมศึกษา Elementary	มัธยมศึกษาตอนต้น Secondary	ระดับศึกษาตอนปลาย					รวม	อื่น ๆ Others	ไม่ทราบ Unknown	INDUSTRY
	None	Elementary	Less than	Elementary	Secondary	Lower Secondary	Upper Secondary Level			Higher Level														
							General/Academic	Vocational	Teacher Training	Academic						Technical Education	Higher Education	Other						
รวม	246.0	965.2	1,323.5	1,296.5	809.4	316.3	2.6	661.8	57.2	507.5	53.1	39.0	53.1	39.0	MALE	53.1		53.1						
1. เกษตรกรรม ไร่และสวนผลไม้	55.5	446.0	401.2	222.6	104.6	29.5	0.4	33.8	4.0	32.9	2.8	0.5	0.5	0.5	2.8	1. Agriculture, forestry and fishing	2.8	1. Agriculture, forestry and fishing						
2. การทำเหมืองแร่ และหิน	-	3.1	2.2	3.6	1.0	0.6	-	2.3	-	2.3	-	-	-	-	2.3	2. Mining and quarrying	-	2. Mining and quarrying						
3. การผลิต	107.0	115.5	294.4	439.1	311.1	120.3	1.9	179.6	6.4	226.8	33.1	35.3	35.3	35.3	33.1	3. Manufacturing	33.1	3. Manufacturing						
4. ไฟฟ้า ก๊าซ ไอน้ำ และระบบปรับอากาศ	-	2.0	4.7	4.7	2.0	1.4	-	7.2	0.8	8.7	4.0	0.5	0.5	0.5	4.0	4. Electricity, gas, steam and air conditioning supply	4.0	4. Electricity, gas, steam and air conditioning supply						
5. การจัดการน้ำ การจัดการและเก็บน้ำเสีย ของเสีย และสิ่งขี้ตู่	27.5	2.2	4.8	4.3	4.2	1.9	-	5.8	0.1	1.1	0.1	0.5	0.5	0.5	5.0	5. Water supply, sewerage, waste management and remediation activities	0.5	5. Water supply, sewerage, waste management and remediation activities						
6. การก่อสร้าง	19.6	106.7	157.0	113.1	40.2	22.7	-	30.2	1.6	24.2	1.6	0.4	0.4	0.4	1.6	6. Construction	1.6	6. Construction						
7. การขนส่ง และการขนส่ง การซ่อมยานยนต์	950.8	114.8	183.7	209.7	128.2	58.6	0.4	119.1	4.7	88.8	3.7	0.7	0.7	0.7	4.7	7. Wholesale and retail trade; repair of motor vehicles and motorcycles	3.7	7. Wholesale and retail trade; repair of motor vehicles and motorcycles						
8. การขนส่ง และยานยนต์ส่วนบุคคล	402.3	45.3	103.7	104.6	69.1	23.4	-	28.0	0.9	22.9	2.9	-	-	-	0.9	8. Transportation and storage	2.9	8. Transportation and storage						
9. พักผ่อนและบริการด้านอาหาร	289.8	7.2	44.0	57.1	42.9	14.1	1.7	25.2	19.6	19.6	1.7	-	-	-	19.6	9. Accommodation and food service activities	1.7	9. Accommodation and food service activities						
10. ข้อมูลข่าวสารและการสื่อสาร	35.3	0.7	1.4	1.9	1.8	1.1	-	19.7	5.7	1.2	0.1	-	-	-	5.7	10. Information and communication	0.1	10. Information and communication						
11. กิจกรรมทางการเงินและการประกันภัย	52.0	-	1.7	6.8	7.7	1.6	-	29.5	2.1	2.1	0.1	-	-	-	2.1	11. Financial and insurance activities	0.1	11. Financial and insurance activities						
12. กิจกรรมสิ่งทอหัตถ์	34.2	0.8	4.3	5.7	4.8	1.8	-	5.3	4.9	4.9	-	-	-	-	4.9	12. Real estate activities	-	12. Real estate activities						
13. กิจกรรมทางวิชาชีพ วิทยาศาสตร์ และเทคโนโลยี	49.9	3.2	3.6	3.0	4.9	0.4	-	21.7	13.2	13.2	-	-	-	-	13.2	13. Professional, scientific and technical activities	-	13. Professional, scientific and technical activities						
14. กิจกรรมบริการและการซ่อมยานยนต์	104.8	1.9	19.8	27.5	8.1	5.1	-	7.2	5.7	5.7	0.2	-	-	-	5.7	14. Administrative and support service activities	0.2	14. Administrative and support service activities						
15. การบริการสาธารณะ การป้องกันประเทศ การประปาเสด็จ	257.6	0.5	20.8	29.4	44.6	15.9	-	83.6	23.4	23.4	3.6	-	-	-	23.4	15. Public administration and defence; compulsory social security	3.6	15. Public administration and defence; compulsory social security						
16. การศึกษา	103.8	0.2	4.4	7.3	7.4	2.6	-	41.4	5.4	5.4	30.1	-	-	-	5.4	16. Education	-	16. Education						
17. กิจกรรมด้านสุขภาพและงานสังคมสงเคราะห์	40.2	-	2.9	6.5	6.4	1.7	-	11.8	6.7	6.7	1.4	-	-	-	6.7	17. Human health and social work activities	-	17. Human health and social work activities						
18. ศิลปะ ความบันเทิง และนันทนาการ	1.6	5.3	6.7	8.4	7.4	3.7	-	2.8	4.3	4.3	0.6	-	-	-	4.3	18. Arts, entertainment and recreation	0.6	18. Arts, entertainment and recreation						
19. กิจกรรมบริการด้านอื่น ๆ	106.0	4.4	19.0	27.4	18.3	10.1	7.9	9.6	6.9	6.9	-	1.6	1.6	1.6	6.9	19. Other service activities	-	19. Other service activities						
20. กิจกรรมการค้าปลีกในครัวเรือนส่วนบุคคล การผลิตสินค้าและบริการที่ขึ้นเองเพื่อใช้ในครัวเรือน	150.0	3.2	2.8	2.4	2.6	2.3	1.6	-	-	-	-	-	-	-	-	20. Activities of households as employers; undifferentiated goods and services-producing activities of households for own use	-	20. Activities of households as employers; undifferentiated goods and services-producing activities of households for own use						
21. กิจกรรมขององค์กรระหว่างประเทศ	-	-	-	-	-	-	-	-	-	-	-	-	-	-	-	-	21. Activities of extraterritorial organizations and bodies	-	21. Activities of extraterritorial organizations and bodies					
22. ไม่ทราบ	1.2	-	-	0.7	-	0.5	-	-	-	-	-	-	-	-	-	-	22. Unknown	-	22. Unknown					
รวม	5,277.9	235.6	950.6	1,034.0	868.7	703.0	186.8	0.3	812.0	291.1	127.3	32.8	32.8	32.8	FEMALE	35.6		35.6						
1. เกษตรกรรม ไร่และสวนผลไม้	909.5	382.5	273.8	92.1	63.9	10.4	-	17.2	2.3	11.1	1.1	-	-	-	2.3	1.1	1. Agriculture, forestry and fishing	1.1	1.1					
2. การทำเหมืองแร่ และหิน	3.3	0.2	0.6	0.5	0.2	-	-	1.4	0.2	0.2	-	-	-	-	0.2	2.3	2. Mining and quarrying	-	2. Mining and quarrying					
3. การผลิต	1,683.5	97.4	134.2	314.5	383.2	325.7	75.0	-	191.3	108.2	4.5	30.4	30.4	30.4	19.0	3. Manufacturing	4.5	30.4						
4. ไฟฟ้า ก๊าซ ไอน้ำ และระบบปรับอากาศ	11.9	0.8	0.4	1.1	-	1.2	-	6.8	1.1	0.6	1.1	-	-	-	1.1	4.0	4. Electricity, gas, steam and air conditioning supply	1.1	4.0					
5. การจัดการน้ำ การจัดการและเก็บน้ำเสีย ของเสีย และสิ่งขี้ตู่	1.69	1.3	1.0	2.2	1.2	1.6	0.9	4.6	0.2	3.2	0.2	0.8	0.8	0.8	4.6	5.0	5. Water supply, sewerage, waste management and remediation activities	0.2	5.0					
6. การก่อสร้าง	107.7	6.6	25.7	31.8	15.7	5.7	3.5	-	14.9	3.0	0.8	-	-	-	3.0	6.0	6. Construction	-	6.0					
7. การขนส่ง และการขนส่ง การซ่อมยานยนต์	944.8	38.0	176.1	166.9	154.0	141.1	51.9	0.3	142.1	58.8	7.2	1.0	1.0	1.0	58.8	7.0	7. Wholesale and retail trade; repair of motor vehicles and motorcycles	1.0	7.0					
8. การขนส่ง และยานยนต์ส่วนบุคคล	684	0.8	5.9	6.8	11.4	7.4	1.9	-	28.4	5.2	0.4	-	-	-	5.2	8.0	8. Transportation and storage	-	8.0					
9. พักผ่อนและบริการด้านอาหาร	566.2	19.1	127.1	114.1	70.4	15.8	-	42.1	19.6	5.0	5.0	0.6	0.6	0.6	19.6	9.0	9. Accommodation and food service activities	0.6	9.0					
10. ข้อมูลข่าวสารและการสื่อสาร	29.3	-	0.8	-	1.4	2.6	-	19.0	2.4	3.1	-	-	-	-	2.4	10.0	10. Information and communication	-	10.0					
11. กิจกรรมทางการเงินและการประกันภัย	85.1	-	1.6	2.9	4.8	6.8	1.1	-	58.5	4.5	3.9	-	-	-	4.5	11.0	11. Financial and insurance activities	-	11.0					
12. กิจกรรมสิ่งทอหัตถ์	38.3	0.5	7.8	10.0	5.4	2.2	0.6	-	8.3	3.2	0.4	-	-	-	3.2	12.0	12. Real estate activities	-	12.0					
13. กิจกรรมทางวิชาชีพ วิทยาศาสตร์ และเทคโนโลยี	39.1	0.4	0.8	2.1	1.8	2.1	-	20.7	6.1	3.5	0.4	-	-	-	6.1	13.0	13. Professional, scientific and technical activities	-	13.0					
14. กิจกรรมบริการและการซ่อมยานยนต์	63.3	1.6	12.9	8.7	12.0	8.3	2.7	-	12.1	3.0	0.2	-	-	-	3.0	14.0	14. Administrative and support service activities	-	14.0					
15. การบริการสาธารณะ การป้องกันประเทศ การประปาเสด็จ	1,630.0	0.5	7.1	9.0	11.5	3.9	-	92.5	20.2	7.5	-	-	-	-	20.2	15.0	15. Public administration and defence; compulsory social security	-	15.0					
16. การศึกษา	201.6	0.3	7.9	8.1	7.5	7.6	1.9	-	81.4	5.9	80.8	-	-	-	5.9	16.0	16. Education	-	16.0					
17. กิจกรรมด้านสุขภาพและงานสังคมสงเคราะห์	150.9	1.4	10.3	11.2	9.4	23.5	5.6	-	54.3	30.3	4.4	-	-	-	30.3	17.0	17. Human health and social work activities	-	17.0					
18. ศิลปะ ความบันเทิง และนันทนาการ	42.8	0.7	6.8	11.9	12.4	3.8	0.9	-	4.5	1.1	0.7	-	-	-	1.1	18.0	18. Arts, entertainment and recreation	-	18.0					
19. กิจกรรมบริการด้านอื่น ๆ	1,250.0	2.8	26.3	31.2	28.5	16.7	3.7	-	10.8	3.3	0.5	-	-	-	3.3	19.0	19. Other service activities	-	19.0					
20. กิจกรรมการค้าปลีกในครัวเรือนส่วนบุคคล การผลิตสินค้าและบริการที่ขึ้นเองเพื่อใช้ในครัวเรือน	44.4	9.1	15.4	10.5	4.6	3.2	0.1	-	0.3	0.4	0.5	-	-	-	0.4	20.0	20. Activities of households as employers; undifferentiated goods and services-producing activities of households for own use	-	20.0					
21. กิจกรรมขององค์กรระหว่างประเทศ	-	-	-	-	-	-	-	-	-	-	-	-	-	-	-	-	21.0	21. Activities of extraterritorial organizations and bodies	-	21.0				
22. ไม่ทราบ	3.2	-	-	-	-	-	1.4	-	0.9	0.4	0.5	-	-	-	0.4	0.5	22.0	22. Unknown	-	22.0				

/ รวมอาชีพระยะสั้น / Including Short Course Vocational

ตารางที่ 5 จำนวนผู้จ้างทำ จำนวนตามขั้นการศึกษาที่สำเร็จ อุตสาหกรรม เพศ และเขตการปกครอง ภาคกลาง (ต่อ)

TABLE 5 EMPLOYED PERSONS BY LEVEL OF EDUCATIONAL ATTAINMENT, INDUSTRY, SEX AND AREA, CENTRAL REGION (Contd.)

อุตสาหกรรม	รวม	ไม่มีการศึกษา	ต่ำกว่าประถมศึกษา	ประถมศึกษา	มัธยมศึกษาตอนต้น	มัธยมศึกษาตอนปลาย				อุดมศึกษา				I/ อื่นๆ	ไม่ทราบ	INDUSTRY
						Upper Secondary Level		Higher Level		Higher Level		Higher Level				
						None	Elementary	Lower Secondary	General/Academic	Vocational	Teacher Training	Academic	Technical Education			
ยอดรวม	5,308.6	236.0	682.2	912.1	1,009.1	772.5	247.5	0.7	889.3	396.6	91.2	23.6	48.0	TOTAL		
ชาย	2,854.8	122.1	336.7	505.2	587.3	416.9	154.5	0.4	411.2	257.0	27.0	12.8	23.9	MALE		
1 เกษตรกรรม การป่าไม้ และการประมง	256.8	16.7	90.6	60.7	42.2	24.4	5.7	-	7.9	7.2	1.2	-	-	0.4 1. Agriculture, forestry and fishing		
2 การทำเหมืองแร่ และเหมืองหิน	12.0	-	2.6	2.0	2.4	0.1	0.6	-	2.1	2.2	-	-	-	- 2. Mining and quarrying		
3 การผลิต	926.8	52.4	54.9	144.0	211.3	165.8	57.1	-	103.9	110.4	2.1	11.7	13.3	3. Manufacturing		
4 ไฟฟ้า ก๊าซ ไอน้ำ และระบบปรับอากาศ	14.7	-	0.7	1.4	1.9	2.0	0.9	-	3.1	4.3	0.3	-	-	- 4. Electricity, gas, steam and air conditioning supply		
5 การจัดหา การจัดการและการบำบัดน้ำเสีย ของเสีย และสิ่งปฏิกูล	14.0	1.2	1.3	1.8	1.7	1.4	1.3	-	4.4	0.9	0.1	-	-	- 5. Water supply; sewerage, waste management and remediation activities		
6 การก่อสร้าง	210.0	8.3	33.7	60.6	47.2	16.3	10.7	-	19.4	11.6	0.7	0.4	1.1	6. Construction		
7 การขนส่ง และการขนส่ง การซ่อมยานยนต์	528.2	25.3	62.8	89.3	109.2	70.7	32.2	0.4	84.1	48.0	3.2	0.7	2.4	7. Wholesale and retail trade; repair of motor vehicles and motorcycles		
8 การขนส่ง และสถานที่เดินค้า	228.2	2.8	22.5	55.7	55.6	46.1	15.9	-	16.3	11.1	0.3	-	1.8	8. Transportation and storage		
9 ที่พักแรมและบริการด้านอาหาร	180.1	6.0	24.7	32.5	47.5	28.4	6.1	-	19.2	13.7	1.1	-	0.9	9. Accommodation and food service activities		
10. ข้อมูลข่าวสารและการสื่อสาร	24.8	-	0.4	0.3	0.9	1.2	0.6	-	14.9	3.8	0.8	-	2.0	10. Information and communication		
11. กิจกรรมทางการเงินและการประกันภัย	35.6	-	2.0	0.8	5.2	4.0	0.6	-	22.2	0.8	0.1	-	-	11. Financial and insurance activities		
12. กิจกรรมอสังหาริมทรัพย์	23.6	0.8	3.3	2.4	4.6	4.7	1.8	-	1.5	4.2	-	-	0.2	12. Real estate activities		
13. กิจกรรมทางวิชาชีพ วิทยาศาสตร์ และเทคนิค	32.6	-	1.0	2.5	1.8	3.4	0.2	-	17.1	6.6	-	-	-	13. Professional, scientific and technical activities		
14. กิจกรรมการบริหารและการบริการสนับสนุน	60.4	1.4	11.3	14.6	16.2	4.0	2.9	-	5.0	5.0	-	-	-	14. Administrative and support service activities		
15. การบริหารราชการ การป้องกันประเทศ การประกันสังคม	137.8	0.3	8.5	14.7	16.9	25.2	8.6	-	48.4	12.7	0.9	-	1.6	15. Public administration and defence; compulsory social security		
16. การศึกษา	57.5	-	1.5	1.4	4.8	3.5	2.6	-	25.0	3.7	14.9	-	-	16. Education		
17. กิจกรรมด้านสุขภาพและงานสังคมสงเคราะห์	22.9	-	1.4	2.3	3.1	4.2	1.0	-	6.4	3.2	1.4	-	-	17. Human health and social work activities		
18. ศิลปะ ความบันเทิง และนันทนาการ	21.5	0.7	2.7	2.2	3.0	4.3	2.7	-	2.5	3.4	-	-	-	18. Arts, entertainment and recreation		
19. กิจกรรมบริการด้านอื่น ๆ	59.1	3.6	10.1	15.6	10.2	4.8	2.4	-	8.0	4.2	-	-	0.2	19. Other service activities		
20. กิจกรรมการจ้างงานในครัวเรือนส่วนบุคคล การผลิตสินค้าและบริการที่ขึ้นเองเพื่อใช้ในครัวเรือน	8.0	2.5	0.8	0.5	1.7	2.3	-	-	-	-	-	-	0.1	20. Activities of households as employers; undifferentiated goods and services-producing activities of households for own use		
21. กิจกรรมขององค์กรระหว่างประเทศ	-	-	-	-	-	-	-	-	-	-	-	-	-	21. Activities of extraterritorial organizations and bodies		
22. ไม่ทราบ	0.5	-	-	-	-	-	0.5	-	-	-	-	-	-	22. Unknown		

1/ รวมอาชีพระบบสั้น I/ Including Short Course Vocational

ตารางที่ 5 จำนวนผู้จ้างทำ งานตามชั้นการศึกษาที่สำเร็จ อุตสาหกรรม พืช และเขตการปกครอง ภาคกลาง (ต่อ)

TABLE 5 EMPLOYED PERSONS BY LEVEL OF EDUCATIONAL ATTAINMENT, INDUSTRY, SEX AND AREA, CENTRAL REGION (Contd.)

หน่วยเป็นพัน : in Thousands

อุตสาหกรรม	ไม่เขตเทศบาล MUNICIPAL AREA										อุตสาหกรรม พืช และเขตการปกครอง ภาคกลาง (ต่อ)			
	รวม	ไม่มีการศึกษา			มัธยมศึกษาตอนปลาย			อุดมศึกษา			อื่น ๆ	ไม่ทราบ	INDUSTRY	
		None	Less than Elementary	Elementary	Lower Secondary	General/Academic	Vocational	Academic	Higher Technical Education	Teacher Training				Others
หญิง	2,453.8	114.0	345.5	406.9	421.7	355.6	93.0	0.3	478.1	139.6	64.2	10.8	24.1	FEMALE
1. เกษตรกรรม การป่าไม้ และการประมง	170.7	10.9	72.3	42.4	18.0	17.4	2.2	-	3.5	3.2	0.8	-	-	- 1. Agriculture, forestry and fishing
2. การทำเหมืองแร่ และเหมืองหิน	3.0	0.2	0.5	0.3	0.5	0.2	-	-	1.2	0.2	-	-	-	- 2. Mining and quarrying
3. การผลิต	803.5	56.5	57.3	142.0	182.9	160.4	30.4	-	105.0	47.3	2.0	9.3	10.5	3. Manufacturing
4. ไฟฟ้า ก๊าซ ไอน้ำและระบบปรับอากาศ	6.5	-	0.8	-	0.7	-	-	-	4.8	0.0	0.2	-	-	- 4. Electricity, gas, steam and air conditioning supply
5. การจัดหา การจัดการและการบำบัดน้ำเสีย ของเสีย และสิ่งปฏิกูล	9.6	0.4	-	1.2	0.5	1.2	0.7	-	3.8	1.8	0.2	-	-	- 5. Water supply, sewerage, waste management and remediation activities
6. การก่อสร้าง	44.0	3.4	8.7	10.6	4.4	3.1	0.6	-	10.4	2.0	0.8	-	-	0.1 6. Construction
7. การขาย และการซ่อมปลีก การซ่อมยานยนต์	515.2	22.8	84.1	73.5	86.1	78.2	34.3	0.3	88.9	34.7	4.2	1.0	1.0	7.1 7. Wholesale and retail trade; repair of motor vehicles and motorcycles
8. การขนส่ง และสถานที่เก็บสินค้า	45.5	0.8	3.9	5.9	7.6	4.2	1.4	-	19.9	1.2	0.4	-	-	0.1 8. Transportation and storage
9. ที่พักรวมและบริการด้านอาหาร	319.6	12.2	66.6	76.6	66.0	42.6	8.8	-	29.5	12.1	3.9	0.6	0.6	0.8 9. Accommodation and food service activities
10. ข้อมูลข่าวสารและการสื่อสาร	20.0	-	-	0.4	-	0.0	2.6	-	12.8	1.0	3.1	-	-	- 10. Information and communication
11. กิจกรรมทางการเงินและการประกันภัย	50.2	-	0.6	2.0	3.7	4.7	0.8	-	34.7	1.5	1.3	-	-	1.0 11. Financial and insurance activities
12. กิจกรรมอสังหาริมทรัพย์	22.3	0.1	5.4	5.2	4.0	1.8	0.1	-	4.2	1.6	-	-	-	- 12. Real estate activities
13. กิจกรรมทางวิชาชีพ วิทยาศาสตร์ และเทคนิค	19.5	-	0.6	0.5	0.5	1.3	1.8	-	11.0	3.0	0.8	-	-	- 13. Professional, scientific and technical activities
14. กิจกรรมการบริหารและการบริการสนับสนุน	36.8	1.6	4.2	5.9	5.4	5.4	1.7	-	8.5	2.5	0.2	-	-	1.4 14. Administrative and support service activities
15. การบริหารราชการ การป้องกันประเทศ การประกันสังคม	80.0	-	3.2	3.6	4.6	4.3	2.0	-	50.7	6.2	3.8	-	-	1.7 15. Public administration and defence; compulsory social security
16. การศึกษา	104.3	-	4.4	2.4	4.1	2.6	1.3	-	47.1	4.5	37.7	-	-	0.1 16. Education
17. กิจกรรมด้านสุขภาพและงานสังคมสงเคราะห์	85.6	0.7	6.1	5.0	5.6	13.9	2.6	-	33.2	14.5	3.7	-	-	0.4 17. Human health and social work activities
18. ศิลปะ ความบันเทิง และนันทนาการ	23.7	0.6	3.5	4.5	9.6	1.8	0.1	-	2.3	0.5	0.7	-	-	- 18. Arts, entertainment and recreation
19. กิจกรรมบริการด้านอื่น ๆ	68.2	1.3	13.2	19.3	14.3	9.7	1.7	-	6.6	1.5	0.2	-	-	0.5 19. Other service activities
20. กิจกรรมการจ้างงานในครัวเรือนส่วนบุคคล การผลิตสินค้าและบริการที่ขึ้นเองเพื่อใช้ในครัวเรือน	25.7	2.6	10.4	5.6	3.4	2.9	0.0	-	-	0.4	-	-	-	0.3 20. Activities of households as employers; undifferentiated goods and services-producing activities of households for own use
21. กิจกรรมขององค์การระหว่างประเทศ	-	-	-	-	-	-	-	-	-	-	-	-	-	- 21. Activities of extraterritorial organizations and bodies
22. ไม่ทราบ	-	-	-	-	-	-	-	-	-	-	-	-	-	- 22. Unknown

∕ รวมอาชีพระยะสั้น ∕ Including Short Course Vocational

ตารางที่ 5 จำนวนผู้จ้างทำ จำนวนตามขั้นการศึกษาที่สำเร็จ อุตสาหกรรม เพศ และเขตการปกครอง ภาคกลาง (ต่อ)
TABLE 5 EMPLOYED PERSONS BY LEVEL OF EDUCATIONAL ATTAINMENT, INDUSTRY, SEX AND AREA, CENTRAL REGION (Contd.)

ภาคเหนือตอนบน : in Thousands

อุตสาหกรรม	มณฑลเขตเทศบาล NON-MUNICIPAL AREA										รวม	อุตสาหกรรม				INDUSTRY
	ต่ำกว่าประถมศึกษา					มัธยมศึกษาตอนปลาย						อุดมศึกษา				
	ไม่มีการศึกษา	ต่ำกว่าประถมศึกษา	ประถมศึกษา	มัธยมศึกษาตอนต้น	มัธยมศึกษาตอนปลาย	General/Academic	สายสามัญศึกษา	สายวิชาชีพ	สายวิชาการ	สายวิชาชีพ		Higher Technical Education	Teacher Training	Academic	Higher Education	
ยอดรวม	6,247.5	245.6	1,233.7	1,445.4	1,156.2	740.0	255.7	2.3	584.5	402.0	93.3	48.2	40.7	TOTAL		
ชาย	3,423.3	123.9	628.5	818.4	709.2	392.5	161.8	2.3	250.6	250.5	30.2	26.2	29.2	MALE		
1 เกษตรกรรม การปศุสัตว์ และการประมง	1,077.1	38.8	355.4	340.5	180.4	80.3	23.9	0.4	25.9	25.7	2.8	0.5	2.4	1. Agriculture, forestry and fishing		
2 การทำเหมืองแร่ และเหมืองหิน	3.1	-	0.5	0.2	1.3	0.8	-	-	0.2	0.1	-	-	-	2. Mining and quarrying		
3 การผลิต	943.5	54.6	60.6	150.5	227.8	145.2	63.2	1.9	75.7	116.4	4.4	23.6	19.7	3. Manufacturing		
4 ไฟฟ้า ก๊าซ ไอน้ำและระบบปรับอากาศ	16.7	-	1.3	3.3	2.8	-	0.5	-	4.1	4.4	0.5	-	-	4. Electricity, gas, steam and air conditioning supply		
5 การจัดหา น้ำ การจัดการและการบำบัดน้ำเสีย ของเสีย และสิ่งปฏิกูล	13.5	1.6	0.9	3.0	2.6	2.8	0.6	-	1.4	0.2	-	0.5	-	5. Water supply, sewerage, waste management and remediation activities		
6 การก่อสร้าง	306.7	11.3	73.0	96.4	65.9	23.9	12.0	-	10.8	12.6	0.9	-	-	6. Construction		
7 การขายส่ง และการขายปลีก การซ่อมยานยนต์	422.5	13.3	52.0	94.4	100.5	57.5	26.4	-	35.0	40.7	1.5	-	-	7. Wholesale and retail trade; repair of motor vehicles and motorcycles		
8 การขนส่ง และสถานที่เก็บสินค้า	174.1	0.1	23.4	47.9	49.0	23.0	7.5	-	9.7	11.8	0.6	-	-	8. Transport and storage		
9 ที่พักแรมและบริการด้านอาหาร	109.6	1.1	19.3	24.7	27.5	14.5	8.0	-	6.0	5.9	0.6	-	-	9. Accommodation and food service activities		
10 ข้อมูลข่าวสารและการสื่อสาร	10.6	-	0.3	1.1	0.9	0.6	0.5	-	4.8	1.9	0.4	-	-	10. Information and communication		
11 กิจกรรมทางการเงินและการประกันภัย	16.4	-	0.1	0.9	1.5	3.7	1.0	-	7.3	1.4	-	-	-	11. Financial and insurance activities		
12 กิจกรรมเอ็งลิ้งหิมทรัพย์	10.7	-	1.0	3.3	0.2	1.0	-	-	3.8	0.6	-	-	-	12. Real estate activities		
13 กิจกรรมทางวิชาชีพ วิทยาศาสตร์ และเทคนิค	17.3	-	2.3	1.1	1.2	1.5	0.2	-	4.6	6.5	-	-	-	13. Professional, scientific and technical activities		
14 กิจกรรมการบริหารและการบริการสนับสนุน	44.4	0.5	8.5	14.7	11.4	4.1	2.2	-	2.2	0.7	0.2	-	-	14. Administrative and support service activities		
15. การบริหารราชการ การป้องกันประเทศ การประกันสังคม	119.8	0.2	12.2	14.8	15.3	19.4	7.3	-	35.2	12.7	2.7	-	-	15. Public administration and defence; compulsory social security		
16. การศึกษา	46.3	0.2	2.9	2.8	2.4	3.9	-	-	16.4	1.7	15.2	-	-	16. Education		
17. กิจกรรมด้านสุขภาพและงานสังคมสงเคราะห์	17.3	-	1.5	0.6	3.4	2.2	0.7	-	5.4	3.5	-	-	-	17. Human health and social work activities		
18. ศิลปะ ความบันเทิง และนันทนาการ	19.2	0.9	2.6	4.5	5.4	3.1	1.1	-	0.4	0.9	0.6	-	-	18. Arts, entertainment and recreation		
19. กิจกรรมบริการด้านอื่น ๆ	46.9	0.8	8.9	11.8	8.1	5.2	5.5	-	1.6	2.7	-	1.6	0.7	19. Other service activities		
20. กิจกรรมการจ้างงานในครัวเรือนส่วนบุคคล การผลิตสินค้าและบริการที่ขึ้นเองเพื่อใช้ในครัวเรือน	7.0	0.6	2.0	1.9	1.0	-	1.6	-	-	-	-	-	-	20. Activities of households as employers; undifferentiated goods and services-producing activities of households for own use		
21. กิจกรรมขององค์กรระหว่างประเทศ	-	-	-	-	-	-	-	-	-	-	-	-	-	21. Activities of extraterritorial organizations and bodies		
22. ไม่ทราบ	0.7	-	-	-	0.7	-	-	-	-	-	-	-	-	22. Unknown		

1/ รวมอาชีพระยะสั้น Including Short Course Vocational

ตารางที่ 5 จำนวนผู้จ้างทำ งานตามชั้นการศึกษาที่สำเร็จ อุตสาหกรรม เพศ และเขตการปกครอง ภาคกลาง (ต่อ)
TABLE 5 EMPLOYED PERSONS BY LEVEL OF EDUCATIONAL ATTAINMENT, INDUSTRY, SEX AND AREA, CENTRAL REGION (Contd.)

ไตรมาสที่ 4/2557 : Quarter 4/2014 หน่วยนับพัน : in Thousands

อุตสาหกรรม Industry	รวม Total	ไม่มี การศึกษา None	ต่ำกว่า ประถมศึกษา Less than Elementary	ประถมศึกษา Elementary	มัธยมศึกษา Secondary	ดอนัน Lower Secondary	มัธยมศึกษาตอนปลาย Upper Secondary Level				อุดมศึกษา Higher Level			1/ อื่นๆ Others	ไม่ทราบ Unknown	INDUSTRY
							สายสามัญ General/ Academic	สายอาชีพ- ศึกษา Vocational	สายวิชา- การศึกษา Teacher Training	สายวิชาการ Academic	สายวิชาชีพ Higher Technical Education	สายวิชา- การศึกษา Teacher Training	1/ Others			
หญิง	2,824.1	121.6	605.1	627.0	447.0	447.0	347.4	93.8	-	334.0	151.5	63.1	22.0	11.5	FEMALE	
1. เกษตรกรรม การป่าไม้ และการประมง	738.8	44.3	310.2	231.4	74.2	74.2	46.5	8.2	-	13.6	7.9	1.4	-	-	1.1 1. Agriculture, forestry and fishing	
2. การทำเหมืองแร่ และเหมืองหิน	0.3	-	0.1	-	-	-	-	-	-	0.2	-	-	-	-	- 2. Mining and quarrying	
3. การผลิต	880.0	40.9	76.9	172.5	200.3	200.3	165.3	44.7	-	86.4	60.9	2.5	21.2	8.5	3. Manufacturing	
4. ไฟฟ้า ก๊าซ ไอน้ำและระบบปรับอากาศ	5.4	-	-	0.4	0.4	0.4	-	1.2	-	2.0	0.5	0.9	-	-	- 4. Electricity, gas, steam and air conditioning supply	
5. การจัดหา การจัดการและการบำบัดน้ำเสีย ของเสีย และสิ่งปฏิกูล	7.3	0.8	1.0	1.0	0.7	0.7	0.4	0.2	-	0.9	1.5	-	0.8	-	- 5. Water supply; sewerage, waste management and remediation activities	
6. การก่อสร้าง	63.7	3.2	17.0	21.1	11.4	11.4	2.6	2.9	-	4.4	1.0	-	-	-	- 6. Construction	
7. การขายส่ง และการขายปลีก การซ่อมยานยนต์	429.6	15.2	92.0	93.3	67.9	67.9	62.9	17.6	-	53.2	24.1	3.0	-	-	0.3 7. Wholesale and retail trade; repair of motor vehicles and motorcycles	
8. การขนส่ง และสถานีเติมน้ำมัน	22.9	-	2.0	0.9	3.8	3.8	3.2	0.5	-	8.5	4.0	-	-	-	- 8. Transportation and storage	
9. ที่พักแรมและบริการด้านอาหาร	226.6	6.9	60.5	54.5	48.1	48.1	27.8	7.0	-	12.6	7.6	1.0	-	-	0.6 9. Accommodation and food service activities	
10. ซ่อมแซมยานยนต์และรถจักรยานยนต์	9.3	-	-	0.4	-	-	1.4	-	-	6.2	1.4	-	-	-	- 10. Information and communication	
11. กิจกรรมทางการเงินและการประกันภัย	34.9	-	1.0	1.0	1.2	1.2	2.1	0.3	-	23.8	3.0	2.5	-	-	- 11. Financial and insurance activities	
12. กิจกรรมอสังหาริมทรัพย์	16.0	0.4	2.4	4.8	1.4	1.4	0.4	0.5	-	4.0	1.6	0.4	-	-	- 12. Real estate activities	
13. กิจกรรมทางวิชาชีพ วิทยาศาสตร์ และเทคนิค	19.6	0.4	0.3	1.5	1.2	1.2	0.7	-	-	9.7	3.0	2.7	-	-	- 13. Professional, scientific and technical activities	
14. กิจกรรมการบริหารและการบริการสนับสนุน	26.6	-	8.7	2.8	6.7	6.7	3.0	0.9	-	3.6	0.9	-	-	-	- 14. Administrative and support service activities	
15. การบริหารราชการ การป้องกันประเทศ การประจักษ์สังคม	83.0	0.5	3.9	5.4	4.4	4.4	7.3	2.0	-	41.8	14.1	3.7	-	-	- 15. Public administration and defence; compulsory social security	
16. การศึกษา	97.3	0.3	3.5	5.6	3.4	3.4	5.0	0.6	-	34.3	1.4	43.0	-	-	0.3 16. Education	
17. กิจกรรมพื้นฐานสุขภาพและงานสังคมสงเคราะห์	65.2	0.7	4.3	6.2	3.8	3.8	9.6	3.1	-	21.1	15.9	0.6	-	-	0.1 17. Human health and social work activities	
18. ศิลปะ ความบันเทิง และนันทนาการ	19.1	0.1	3.3	7.4	2.8	2.8	2.0	0.8	-	2.2	0.6	-	-	-	- 18. Arts, entertainment and recreation	
19. กิจกรรมบริการด้านอื่น ๆ	56.8	1.5	13.2	11.9	14.3	14.3	7.0	2.0	-	4.3	1.8	0.3	-	-	0.5 19. Other service activities	
20. กิจกรรมการจ้างงานในครัวเรือนส่วนบุคคล การผลิตและบริการที่ขึ้นเองเพื่อใช้ในครัวเรือน	18.7	6.5	5.0	4.8	1.2	1.2	0.3	0.1	-	0.3	-	0.5	-	-	- 20. Activities of households as employers; undifferentiated goods and services-producing activities of households for own use	
21. กิจกรรมขององค์กรระหว่างประเทศ	-	-	-	-	-	-	-	-	-	-	-	-	-	-	- 21. Activities of extraterritorial organizations and bodies	
22. ไม่ทราบ	3.2	-	-	-	-	-	-	1.4	-	0.9	0.4	0.5	-	-	- 22. Unknown	

1/ รวมอาชีพระยะสั้น 1/ Including Short Course Vocational

ตารางที่ 6 จำนวนผู้จ้างงาน จำแนกตามสถานภาพทำงาน อาชีพ ภาคกลาง

TABLE 6 EMPLOYED PERSONS BY WORK STATUS, OCCUPATION , CENTRAL REGION

ไตรมาสที่ 4/2557 : Quarter 4/2014

หน่วยเป็นพัน : in Thousands

อาชีพ	สถานภาพการทำงาน Work Status						OCCUPATION	
	รวม	นายจ้าง	ลูกจ้างรัฐบาล	ลูกจ้างเอกชน	ทำงานส่วนตัว	ช่วยธุรกิจครอบครัว		การรวมกลุ่ม
Total	Employer	Government Employee	Private Employee	Own Account Worker	Unpaid Family Worker	Members of Producers' Cooperatives		
ยอดรวม	11,556.1	345.9	966.2	5,892.0	2,855.1	1,491.6	5.3	TOTAL
1. ผู้จัดการ ข้าราชการระดับอาวุโส และผู้บัญชาการพิเศษ	445.2	135.7	90.6	174.2	34.4	10.3	0.1	1. managers, senior officials and Legislators
2. ผู้ประกอบวิชาชีพด้านต่างๆ	661.7	7.6	320.2	300.2	28.2	5.5	0.1	2. Professionals
3. เจ้าหน้าที่เทคนิคและผู้ประกอบวิชาชีพที่เกี่ยวข้องกับด้านต่างๆ	660.3	7.1	136.3	461.4	41.7	11.6	2.2	3. Technicians and associate professionals
4. เสมียน	526.4	0.9	140.1	366.2	3.7	15.5	-	4. Clerks
5. พนักงานบริการและผู้จำหน่ายสินค้า	2,330.8	49.7	96.4	577.6	1,082.8	524.3	-	5. Service workers and sell goods
6. ผู้ปฏิบัติงานที่มีฝีมือในด้านการเกษตร ป่าไม้ และประมง	1,942.3	66.7	14.1	136.8	998.7	726.1	-	6. Skilled agricultural forest and fishery workers
7. ช่างฝีมือ และผู้ปฏิบัติงานที่เกี่ยวข้อง	1,641.0	68.1	40.4	1,138.5	270.7	120.8	2.5	7. Craft and associate professionals
8. ผู้ควบคุมเครื่องจักรโรงงานและเครื่องจักร และผู้ปฏิบัติงานด้านการประกอบ	1,950.5	7.7	55.1	1,632.7	237.4	17.3	0.3	8. Plant and machine controls and assemblers
9. ผู้ประกอบอาชีพทางพื้นฐาน	1,391.0	2.5	71.6	1,098.9	157.6	60.3	-	9. Elementary occupations
10. คนงานซึ่งมิได้จำแนกไว้ในหมวดอื่น	6.9	-	1.3	5.6	-	-	-	10. Workers not classifiable by occupation

ตารางที่ 6 จำนวนผู้มีงานทำ จำแนกตามสถานภาพทำงาน อาชีพ และเพศ ภาคกลาง

TABLE 6 EMPLOYED PERSONS BY WORK STATUS, OCCUPATION AND SEX, CENTRAL REGION

ไตรมาสที่ 4/2557 : Quarter 4/2014

หน่วยเป็นพัน : in Thousands

อาชีพ	สถานภาพการทำงาน Work Status							การรวมกลุ่ม Members of Producers' Cooperatives	OCCUPATION
	รวม	นายจ้าง Employer	ลูกจ้างรัฐบาล Government Employee	ลูกจ้างเอกชน Private Employee	ทำงานส่วนตัว Own Account Worker	ช่วยธุรกิจ ครอบครัว Unpaid Family Worker			
ชาย	6,278.2	2,659	479.3	3,275.5	1,655.2	601.7	0.7	MALE	
1. ผู้จัดการ ข้าราชการระดับอาวุโส และผู้บริหารระดับสูง	299.6	104.0	62.1	110.7	20.0	2.8	-	1. managers, senior officials and Legislators	
2. ผู้ประกอบวิชาชีพด้านต่างๆ	292.1	5.1	101.6	162.3	20.6	2.5	-	2. Professionals	
3. เจ้าหน้าที่เทคนิคและผู้ประกอบวิชาชีพ ที่เกี่ยวข้องกับด้านต่างๆ	327.7	5.5	63.3	234.4	19.4	4.4	0.7	3. Technicians and associate professionals	
4. เสมียน	163.1	0.1	48.6	112.1	1.1	1.3	-	4. Clerks	
5. พนักงานบริการและผู้จำหน่ายสินค้า	946.9	31.9	68.2	225.7	419.5	201.6	-	5. Service workers and sell goods	
6. ผู้ปฏิบัติงานที่มีฝีมือในด้านการเกษตร ป่าไม้ และประมง	1,159.8	50.2	10.7	89.3	715.3	294.3	-	6. Skilled agricultural forest and fishery workers	
7. ช่างฝีมือ และผู้ปฏิบัติงานที่เกี่ยวข้อง	1,204.4	61.4	35.8	871.5	174.8	61.0	-	7. Craft and associate professionals	
8. ผู้ควบคุมเครื่องจักรโรงงานและเครื่องจักร และผู้ปฏิบัติงานด้านการประกอบ	1,226.3	6.1	53.4	950.4	206.6	9.8	-	8. Plant and machine controllers and assemblers	
9. ผู้ประกอบอาชีพงานพื้นฐาน	655.3	1.7	35.1	516.5	77.8	24.2	-	9. Elementary occupations	
10. คนงานซึ่งมิได้จำแนกไว้ในหมวดอื่น	3.0	-	0.4	2.6	-	-	-	10. Workers not classifiable by occupation	
หญิง	5,277.9	80.0	487.0	2,616.5	1,199.9	889.9	4.6	TOTAL	
1. ผู้จัดการ ข้าราชการระดับอาวุโส และผู้บริหารระดับสูง	145.6	31.7	28.5	63.5	14.3	7.4	0.1	1. managers, senior officials and Legislators	
2. ผู้ประกอบวิชาชีพด้านต่างๆ	369.6	2.5	218.6	137.8	7.6	3.0	0.1	2. Professionals	
3. เจ้าหน้าที่เทคนิคและผู้ประกอบวิชาชีพ ที่เกี่ยวข้องกับด้านต่างๆ	332.6	1.6	73.0	227.0	22.3	7.2	1.5	3. Technicians and associate professionals	
4. เสมียน	363.3	0.8	91.5	254.1	2.6	14.3	-	4. Clerks	
5. พนักงานบริการและผู้จำหน่ายสินค้า	1,383.9	17.8	28.2	351.9	663.3	322.7	-	5. Service workers and sell goods	
6. ผู้ปฏิบัติงานที่มีฝีมือในด้านการเกษตร ป่าไม้ และประมง	782.5	16.5	3.4	47.5	283.3	431.8	-	6. Skilled agricultural forest and fishery workers	
7. ช่างฝีมือ และผู้ปฏิบัติงานที่เกี่ยวข้อง	436.6	6.7	4.6	267.1	95.9	59.8	2.5	7. Craft and associate professionals	
8. ผู้ควบคุมเครื่องจักรโรงงานและเครื่องจักร และผู้ปฏิบัติงานด้านการประกอบ	724.2	1.6	1.7	682.2	30.8	7.6	0.3	8. Plant and machine controllers and assemblers	
9. ผู้ประกอบอาชีพงานพื้นฐาน	735.7	0.8	36.5	582.4	79.8	36.2	-	9. Elementary occupations	
10. คนงานซึ่งมิได้จำแนกไว้ในหมวดอื่น	3.9	-	0.9	3.0	-	-	-	10. Workers not classifiable by occupation	

ตารางที่ 6 จำนวนผู้มีงานทำ จำแนกตามสถานภาพทำงาน อาชีพ เพศ และเขตการปกครอง ภาคกลาง (ต่อ)
 TABLE 6 EMPLOYED PERSONS BY WORK STATUS, OCCUPATION, SEX AND AREA, CENTRAL REGION (Contd.)

ไตรมาสที่ 4/2557 : Quarter 4/2014

ในเขตเทศบาล MUNICIPAL AREA

หน่วยเป็นพัน : In Thousands

อาชีพ	สถานภาพการทำงาน Work Status						OCCUPATION	
	รวม	นายจ้าง	ลูกจ้างรัฐบาล	ลูกจ้างเอกชน	ทำงานส่วนตัว	ช่วยธุรกิจครอบครัว		การรวมกลุ่ม
	Total	Employer	Government Employee	Private Employee	Own Account Worker	Unpaid Family Worker	Members of Producers' Cooperatives	
ยอดรวม	5,308.6	160.7	500.0	2,907.3	1,195.5	542.2	3.1	TOTAL
ชาย	2,854.8	120.0	250.6	1,614.9	652.3	216.4	0.7	MALE
1. ผู้จัดการ ข้าราชการระดับอาวุโส และผู้บริหารระดับอาวุโส	159.5	53.9	26.2	66.2	10.7	2.5	-	1. managers, senior officials and Legislators
2. ผู้ประกอบวิชาชีพด้านต่างๆ	178.7	3.2	54.1	102.5	17.6	1.4	-	2. Professionals
3. เจ้าหน้าที่เทคนิคและผู้ประกอบวิชาชีพที่เกี่ยวข้องกับด้านต่างๆ	190.8	3.3	41.6	129.6	13.5	2.1	0.7	3. Technicians and associate professionals
4. เสมียน	93.4	0.1	26.5	65.8	0.5	0.4	-	4. Clerks
5. พนักงานบริการและผู้จำหน่ายสินค้า	539.2	20.1	32.8	139.5	235.0	111.7	-	5. Service workers and sell goods workers
6. ผู้ปฏิบัติงานที่มีฝีมือในด้านการเกษตร ป่าไม้ และประมง	229.7	8.1	2.4	26.6	140.7	51.8	-	6. Skilled agricultural forest and fishery workers
7. ช่างฝีมือ และผู้ปฏิบัติงานที่เกี่ยวข้อง	589.6	29.3	19.1	417.0	91.4	33.0	-	7. Craft and associate professionals
8. ผู้ควบคุมเครื่องจักรโรงงานและเครื่องจักร และผู้ปฏิบัติงานด้านการประกอบ	597.3	1.4	30.6	458.7	103.2	3.4	-	8. Plant and machine controllers and assemblers
9. ผู้ประกอบอาชีพงานพื้นฐาน	276.1	0.8	17.3	208.3	39.7	10.0	-	9. Elementary occupations
10. คนงานซึ่งไม่ได้จำแนกไว้ในหมวดอื่น	0.7	-	-	0.7	-	-	-	10. Workers not classifiable by occupation

ตารางที่ 6 จำนวนผู้มีงานทำ จำแนกตามสถานภาพทำงาน อาชีพ เพศ และเขตการปกครอง ภาคกลาง (ต่อ)
TABLE 6 EMPLOYED PERSONS BY WORK STATUS, OCCUPATION, SEX AND AREA, CENTRAL REGION (Contd.)

ไตรมาสที่ 4/2557 : Quarter 4/2014

ในเขตเทศบาล MUNICIPAL AREA

หน่วยเป็นพัน : In Thousands

อาชีพ	สถานภาพการทำงาน Work Status						OCCUPATION	
	รวม	นายจ้าง	ลูกจ้างรัฐบาล	ลูกจ้างเอกชน	ทำงานส่วนตัว	ช่วยธุรกิจครอบครัว		
	Total	Employer	Government Employee	Private Employee	Own Account Worker	Unpaid Family Worker	Members of Producers' Cooperatives	
หญิง	2,453.8	40.7	249.3	1,292.4	543.2	325.8	2.4	TOTAL
1. ผู้จัดการ ข้าราชการระดับอาวุโส	82.7	18.2	12.2	39.4	7.9	5.0	-	1. managers, senior officials
และผู้บัญญัติกฎหมาย								and Legislators
2. ผู้ประกอบวิชาชีพด้านต่างๆ	210.8	1.5	120.4	81.8	6.3	0.8	-	2. Professionals
3. เจ้าหน้าที่เทคนิคและผู้ประกอบวิชาชีพที่เกี่ยวข้องกับด้านต่างๆ	181.4	1.6	35.8	123.8	14.7	4.0	1.5	3. Technicians and associate professionals
4. เสมียน	189.4	0.3	46.9	133.9	2.0	6.3	-	4. Clerks
5. พนักงานบริการและผู้จำหน่ายสินค้า	776.7	11.4	13.4	213.2	355.3	183.6	-	5. Service workers and sell goods
6. ผู้ปฏิบัติงานที่มีฝีมือในด้านการเกษตร ป่าไม้ และประมง	144.4	2.0	1.7	8.7	55.6	76.4	-	6. Skilled agricultural forest and fishery workers
7. ช่างฝีมือ และผู้ปฏิบัติงานที่เกี่ยวข้อง	202.9	4.9	3.3	113.6	48.1	32.1	0.9	7. Craft and associate professionals
8. ผู้ควบคุมเครื่องจักรโรงงานและเครื่องจักรและผู้ปฏิบัติงานด้านการประกอบ	339.5	0.2	0.8	321.8	14.5	2.2	-	8. Plant and machine controllers and assemblers
9. ผู้ประกอบอาชีพทางพื้นฐาน	324.9	0.5	14.9	255.1	38.9	15.4	-	9. Elementary occupations
10. คนงานซึ่งมิได้จำแนกไว้ในหมวดอื่น	1.2	-	-	1.2	-	-	-	10. Workers not classifiable by occupation

ตารางที่ 6 จำนวนผู้มีงานทำ จำแนกตามสถานภาพทำงาน อาชีพ เพศ และเขตการปกครอง ภาคกลาง (ต่อ)
TABLE 6 EMPLOYED PERSONS BY WORK STATUS, OCCUPATION, SEX AND AREA, CENTRAL REGION (Contd.)

ไตรมาสที่ 4/2557 : Quarter 4/2014

หน่วยเป็นพัน : In Thousands

อาชีพ	นอกเขตเทศบาล NON-MUNICIPAL AREA										TOTAL
	รวม	นายจ้าง	ลูกจ้างรัฐบาล	ลูกจ้างเอกชน	สถานภาพการทำงาน	ทำงานส่วนตัว	ช่วยธุรกิจครอบครัว	การรวมกลุ่ม	Occupation		
	Total	Employer	Government Employee	Private Employee	Worker	Own Account Worker	Unpaid Family Worker	Members of Producers' Cooperatives			
ยอดรวม	6,247.5	185.3	466.3	2,984.7	1,659.6	949.4	2.3				
ชาย	3,423.3	145.9	228.7	1,660.6	1,002.9	385.3	-		MALE		
1. ผู้จัดการ ข้าราชการระดับอาวุโสและผู้บัญญัติกฎหมาย	140.2	50.1	35.9	44.5	9.3	0.3	-		1. managers, senior officials and Legislators		
2. ผู้ประกอบวิชาชีพด้านต่างๆ	113.4	2.0	47.5	59.9	3.0	1.1	-		2. Professionals		
3. เจ้าหน้าที่เทคนิคและผู้ประกอบวิชาชีพที่เกี่ยวข้องกับด้านต่างๆ	136.9	2.2	21.7	104.8	6.0	2.2	-		3. Technicians and associate professionals		
4. เสมียน	69.7	-	22.1	46.3	0.5	0.8	-		4. Clerks		
5. พนักงานบริการและผู้จำหน่ายสินค้า	407.8	11.9	35.4	86.2	184.5	89.9	-		5. Service workers and sell goods		
6. ผู้ปฏิบัติงานที่มีฝีมือในด้านการเกษตร ป่าไม้ และประมง	930.1	42.1	8.3	62.7	574.6	242.4	-		6. Skilled agricultural forest and fishery workers		
7.ช่างฝีมือ และผู้ปฏิบัติงานที่เกี่ยวข้อง	614.8	32.1	16.7	454.5	83.4	28.0	-		7. Craft and associate professionals		
8. ผู้ควบคุมเครื่องจักรโรงงานและเครื่องจักรและผู้ปฏิบัติงานด้านการประกอบ	629.0	4.6	22.9	491.7	103.4	6.4	-		8. Plant and machine controllers and assemblers		
9. ผู้ประกอบอาชีพงานพื้นฐาน	379.2	0.9	17.9	308.2	38.1	14.2	-		9. Elementary occupations		
10. คนงานซึ่งมิได้จำแนกไว้ในหมวดอื่น	2.3	-	0.4	1.9	-	-	-		10. Workers not classifiable by occupation		

ตารางที่ 6 จำนวนผู้มีงานทำ จำแนกตามสถานภาพทำงาน อาชีพ เพศ และเขตการปกครอง ภาคกลาง (ต่อ)
TABLE 6 EMPLOYED PERSONS BY WORK STATUS, OCCUPATION, SEX AND AREA, CENTRAL REGION (Contd.)

ไตรมาสที่ 4/2557 : Quarter 4/2014

หน่วยเป็นพัน : In Thousands

อาชีพ	สถานภาพการทำงาน Work Status										OCCUPATION		
	รวม	นายจ้าง	ลูกจ้างรัฐบาล	ลูกจ้างเอกชน	ทำงานส่วนตัว	ช่วยธุรกิจครอบครัว	การรวมกลุ่ม	นายจ้าง	ลูกจ้างรัฐบาล	ลูกจ้างเอกชน		ทำงานส่วนตัว	
	Total	Employer	Government Employee	Private Employee	Own Account Worker	Unpaid Family Worker	Members of Producers' Cooperatives	Employer	Government Employee	Private Employee	Own Account Worker	Members of Producers' Cooperatives	
หญิง	2,824.1	39.3	237.6	1,324.1	656.7	564.1	2.3						TOTAL
1. ผู้จัดการ ข้าราชการระดับอาวุโส และผู้บัญชาตัญญาหมาย	62.9	13.5	16.3	24.1	6.4	2.4	0.1						1. managers, senior officials and Legislators
2. ผู้ประกอบวิชาชีพด้านต่างๆ	158.7	1.0	98.2	56.0	1.3	2.2	0.1						2. Professionals
3. เจ้าหน้าที่เทคนิคและผู้ประกอบวิชาชีพที่เกี่ยวข้องกับด้านต่างๆ	151.2	-	37.2	103.2	7.6	3.2	-						3. Technicians and associate professionals
4. เสมียน	173.9	0.6	44.6	120.2	0.6	8.0	-						4. Clerks
5. พนักงานบริการและผู้จำหน่ายสินค้า	607.2	6.4	14.9	138.7	308.1	139.1	-						5. Service workers and sell goods
6. ผู้ปฏิบัติงานที่มีฝีมือในด้านการเกษตร ป่าไม้ และประมง	638.2	14.5	1.7	38.8	227.7	355.4	-						6. Skilled agricultural forest and fishery workers
7. ช่างฝีมือ และผู้ปฏิบัติงานที่เกี่ยวข้อง	233.7	1.7	1.4	153.5	47.8	27.7	1.7						7. Craft and associate professionals
8. ผู้ควบคุมเครื่องจักรโรงงานและเครื่องจักร และผู้ปฏิบัติงานด้านการประกอบ	384.7	1.4	0.9	360.4	16.3	5.4	0.3						8. Plant and machine controllers and assemblers
9. ผู้ประกอบอาชีพงานพื้นฐาน	410.9	0.3	21.6	327.3	40.9	20.7	-						9. Elementary occupations
10. คนงานซึ่งไม่ได้จำแนกไว้ในหมวดอื่น	2.7	-	0.9	1.8	-	-	-						10. Workers not classifiable by occupation

ตารางที่ 7 จำนวนผู้จ้างงานทำ จำแนกตามสถานภาพทำงาน อุตสาหกรรม ภาคกลาง
TABLE 7 EMPLOYED PERSONS BY WORK STATUS, INDUSTRY, CENTRAL REGION

ไตรมาสที่ 4/2557 : Quarter 4/2014

หน่วยเป็นพัน : in Thousands

อุตสาหกรรม	สถานภาพการทำงาน Work Status						INDUSTRY
	รวม	นายจ้าง	ลูกจ้างรัฐบาล	ลูกจ้างเอกชน	ทำงานส่วนตัว	ช่วยธุรกิจครอบครัว	
	Total	Employer	Government Employee	Private Employee	Own Account Worker	Unpaid Family Worker	Members of Producers' Cooperatives
ยอดรวม	11,556.1	345.9	966.2	5,892.0	2,855.1	1,491.6	5.3
1. เกษตรกรรม การป่าไม้ และการประมง	2,243.3	69.7	1.6	413.8	1,029.2	729.1	-
2. การทำเหมืองแร่ และเหมืองหิน	18.4	1.7	-	14.5	1.7	0.6	-
3. การผลิต	3,553.8	50.7	11.9	3,163.8	206.1	118.5	2.9
4. ไฟฟ้า ก๊าซ ไอน้ำและระบบปรับอากาศ	43.3	-	35.6	7.7	-	-	-
5. การจัดหา น้ำ การจัดการและการบำบัดน้ำเสีย	44.4	0.1	28.6	13.0	1.9	0.8	-
ของเสีย และสิ่งปฏิกูล							
6. การก่อสร้าง	624.4	83.7	1.5	468.9	41.4	28.9	-
7. การขายส่ง และการขายปลีก การซ่อมยานยนต์	1,895.6	82.5	-	656.8	764.8	391.5	-
8. การขนส่ง และสถานที่เก็บสินค้า	470.6	6.9	42.6	218.7	197.7	4.8	-
9. ที่พักแรมและบริการด้านอาหาร	835.9	27.1	0.6	226.2	396.2	185.7	-
10. ซ่อมแซมยานพาหนะและการสื่อสาร	64.6	1.1	13.8	44.6	4.4	0.8	-
11. กิจกรรมทางด้านการเงินและการประกันภัย	137.1	0.4	24.9	105.5	6.0	0.1	0.3
12. กิจกรรมอสังหาริมทรัพย์	72.5	3.1	-	43.9	22.4	3.1	-
13. กิจกรรมทางวิชาชีพ วิทยาศาสตร์ และเทคนิค	89.0	3.8	19.6	47.8	15.7	2.1	-
14. กิจกรรมการบริหารและการบริการสนับสนุน	168.1	3.7	0.8	150.8	7.4	5.4	-
15. การบริหารราชการ การป้องกันประเทศ	420.6	-	420.6	-	-	-	-
การประกันสังคม							
16. การศึกษา	305.3	0.8	236.5	62.8	5.1	0.3	-
17. กิจกรรมด้านสุขภาพและงานสังคมสงเคราะห์	191.1	0.8	120.7	53.9	12.1	1.7	1.9
18. ศิลปะ ความบันเทิง และนันทนาการ	83.5	2.7	3.7	46.4	24.7	5.6	0.3
19. กิจกรรมบริการด้านอื่น ๆ	231.0	7.4	2.6	89.7	118.6	12.8	-
20. กิจกรรมการจ้างงานในครัวเรือนส่วนบุคคล	59.4	-	-	59.4	-	-	-
การผลิตสินค้าและบริการที่ขึ้นเองเพื่อใช้ในครัวเรือน							
21. กิจกรรมขององค์กรระหว่างประเทศ	-	-	-	-	-	-	-
22. ไม่ทราบ	4.3	-	0.5	3.8	-	-	-

ตารางที่ 7 จำนวนผู้มีงานทำ จำแนกตามสถานภาพทำงาน อุตสาหกรรม และเพศ ภาคกลาง
TABLE 7 EMPLOYED PERSONS BY WORK STATUS, INDUSTRY AND SEX, CENTRAL REGION

อุตสาหกรรม	สถานภาพทำงาน Work Status					รวม	INDUSTRY
	นายจ้าง Employer	ลูกจ้างรัฐบาล Government Employee	ลูกจ้างเอกชน Private Employer	ทำงานส่วนตัว Own Account Worker	ช่วยธุรกิจครอบครัว Unpaid Family Worker		
							MALE
ชาย	265.9	479.3	3,275.5	1,655.2	601.7	0.7	
1.เกษตรกรรม ปลูกไม้ และ การประมง	52.4	0.8	247.0	737.9	295.7	-	1. Agriculture, forestry and fishing
2.การทำเหมืองแร่ และเหมืองหิน	1.7	-	11.6	1.5	0.3	-	2. Mining and quarrying
3. การผลิต	38.6	7.5	1,688.4	88.0	47.9	-	3. Manufacturing
4. ไฟฟ้า ก๊าซ ไอน้ำ และระบบปรับอากาศ	-	24.7	6.7	-	-	-	4. Electricity, gas, steam and air conditioning supply
5. การก่อสร้าง การจัดการและการบำบัดน้ำเสีย ของเสีย และสิ่งปฏิกูล	0.1	18.3	7.2	1.4	0.5	-	5. Water supply; sewerage, waste management and remediation activities
6. การก่อสร้าง	77.1	1.0	383.8	40.0	14.8	-	6. Construction
7. การขายส่ง และการขายปลีก การซ่อมยานยนต์	61.9	-	363.0	369.8	156.1	-	7. Wholesale and retail trade; repair of motor vehicles and motorcycles
8. การขนส่ง และสถานบันเทิงสินค้า	5.1	26.9	179.6	188.3	2.3	-	8. Transportation and storage
9. ที่พักแรมและภัตตาคาร	14.3	0.1	74.4	133.3	67.6	-	9. Accommodation and food service activities
10. ซุปเปอร์มาร์เก็ตและการสื่อสาร	0.3	8.6	23.0	3.2	0.3	-	10. Information and communication
11. กิจกรรมทางการเงินและการประกันภัย	0.0	10.8	37.9	3.3	-	-	11. Financial and insurance activities
12. กิจกรรมอสังหาริมทรัพย์	1.9	-	18.1	13.0	1.2	-	12. Real estate activities
13. กิจกรรมทางวิชาชีพ วิทยาศาสตร์ และเทคนิค	2.2	9.8	25.4	11.5	1.0	-	13. Professional, scientific and technical activities
14. กิจกรรมการบริหารและการบริการสนับสนุน	2.9	0.1	95.1	3.7	3.0	-	14. Administrative and support service activities
15. การบริหารราชการ การป้องกันประเทศ การประมงสัตว์	-	257.6	-	-	-	-	15. Public administration and defence; compulsory social security
16. การศึกษา	-	79.9	20.2	3.7	-	-	16. Education
17. กิจกรรมด้านสุขภาพและงานสังคมสงเคราะห์	0.6	29.2	9.1	0.7	0.2	0.4	17. Human health and social work activities
18. ศิลปะ ความบันเทิง และนันทนาการ	2.0	2.4	20.2	11.3	4.5	0.3	18. Arts, entertainment and recreation
19. กิจกรรมบริการด้านอื่น ๆ	4.9	1.6	48.6	44.7	6.2	-	19. Other service activities
20. กิจกรรมการจ้างงานในครัวเรือนส่วนบุคคล การผลิตสินค้าและบริการที่ทำขึ้นเองเพื่อใช้ในครัวเรือน	15.0	-	15.0	-	-	-	20. Activities of households as employers; undifferentiated goods and services-producing activities of households for own use
21. กิจกรรมขององค์กรระหว่างประเทศ	-	-	-	-	-	-	21. Activities of extraterritorial organizations and bodies
22. ไม่ทราบ	1.2	-	1.2	-	-	-	22. Unknown
	80.0	487.0	2,616.5	1,199.9	889.9	4.6	FEMALE
หญิง							
1.เกษตรกรรม ปลูกไม้ และ การประมง	17.3	0.8	166.8	291.3	433.4	-	1. Agriculture, forestry and fishing
2.การทำเหมืองแร่ และเหมืองหิน	-	-	2.9	0.1	0.3	-	2. Mining and quarrying
3. การผลิต	12.1	4.4	1,475.4	118.1	70.6	2.9	3. Manufacturing
4. ไฟฟ้า ก๊าซ ไอน้ำ และระบบปรับอากาศ	-	10.9	1.0	-	-	-	4. Electricity, gas, steam and air conditioning supply
5. การก่อสร้าง การจัดการและการบำบัดน้ำเสีย ของเสีย และสิ่งปฏิกูล	-	10.3	5.8	0.5	0.3	-	5. Water supply; sewerage, waste management and remediation activities
6. การก่อสร้าง	6.6	0.5	85.1	1.4	14.1	-	6. Construction
7. การขายส่ง และการขายปลีก การซ่อมยานยนต์	20.6	-	293.8	395.0	235.4	-	7. Wholesale and retail trade; repair of motor vehicles and motorcycles
8. การขนส่ง และสถานบันเทิงสินค้า	1.8	15.7	39.0	9.4	2.4	-	8. Transportation and storage
9. ที่พักแรมและภัตตาคาร	12.8	0.5	151.9	262.9	118.1	-	9. Accommodation and food service activities
10. ซุปเปอร์มาร์เก็ตและการสื่อสาร	29.3	5.2	21.6	1.2	0.5	-	10. Information and communication
11. กิจกรรมทางการเงินและการประกันภัย	0.4	14.1	67.6	2.7	0.1	0.3	11. Financial and insurance activities
12. กิจกรรมอสังหาริมทรัพย์	1.1	-	25.8	9.4	1.9	-	12. Real estate activities
13. กิจกรรมทางวิชาชีพ วิทยาศาสตร์ และเทคนิค	1.6	9.8	22.4	4.2	1.1	-	13. Professional, scientific and technical activities
14. กิจกรรมการบริหารและการบริการสนับสนุน	0.8	0.8	55.8	3.7	2.4	-	14. Administrative and support service activities
15. การบริหารราชการ การป้องกันประเทศ การประมงสัตว์	-	163.0	-	-	-	-	15. Public administration and defence; compulsory social security
16. การศึกษา	0.8	156.6	42.5	1.4	0.3	-	16. Education
17. กิจกรรมด้านสุขภาพและงานสังคมสงเคราะห์	0.2	91.5	44.8	11.4	1.5	1.5	17. Human health and social work activities
18. ศิลปะ ความบันเทิง และนันทนาการ	0.7	1.3	26.3	13.4	1.1	-	18. Arts, entertainment and recreation
19. กิจกรรมบริการด้านอื่น ๆ	2.4	1.0	41.1	73.9	6.6	-	19. Other service activities
20. กิจกรรมการจ้างงานในครัวเรือนส่วนบุคคล การผลิตสินค้าและบริการที่ทำขึ้นเองเพื่อใช้ในครัวเรือน	-	-	44.4	-	-	-	20. Activities of households as employers; undifferentiated goods and services-producing activities of households for own use
21. กิจกรรมขององค์กรระหว่างประเทศ	-	-	-	-	-	-	21. Activities of extraterritorial organizations and bodies
22. ไม่ทราบ	-	0.5	2.6	-	-	-	22. Unknown

ไตรมาสที่ 4/2557 : Quarter 4/2014

หน่วยนับพัน : In Thousands

ตารางที่ 7 จำนวนผู้มีงานทำ จำแนกตามสถานภาพทำงาน อุตสาหกรรม เพศ และเขตการปกครอง ภาคกลาง (ต่อ)
TABLE 7 EMPLOYED PERSONS BY WORK STATUS, INDUSTRY, SEX AND AREA, CENTRAL REGION (Contd.)

ไตรมาสที่ 4/2557 : Quarter 4/2014

ในเขตเทศบาล MUNICIPAL AREA

หน่วยเป็นพัน : in Thousands

อุตสาหกรรม	สถานภาพการทำงาน Work Status						INDUSTRY
	รวม	นายจ้าง	ลูกจ้างรัฐบาล	ลูกจ้างเอกชน	ทำงานส่วนตัว	ช่วยธุรกิจครอบครัว	
	Total	Employer	Government Employee	Private Employee	Own Account Worker	Unpaid Family Worker	Members of Producers' Cooperatives
ยอดรวม	5,308.6	160.7	500.0	2,907.3	1,195.5	542.2	3.1
ชาย	2,854.8	120.0	250.6	1,614.9	652.3	216.4	0.7
1 เกษตรกรรม การป่าไม้ และการประมง	256.8	8.5	-	51.8	144.7	51.8	-
2. การทำเหมืองแร่ และเหมืองหิน	12.0	1.3	-	9.3	1.1	0.3	-
3. การผลิต	926.8	20.0	5.6	834.0	44.7	22.5	-
4. ไฟฟ้า ก๊าซ ไอน้ำ และระบบปรับอากาศ	14.7	-	12.5	2.2	-	-	-
5. การจัดหา การจัดการและการบำบัดน้ำเสีย ของเสีย และสิ่งปฏิกูล	14.0	-	10.5	2.1	0.9	0.5	-
6. การก่อสร้าง	210.0	30.6	0.3	154.9	17.2	7.1	-
7. การขายส่ง และการขายปลีก การซ่อมยานยนต์	528.2	37.4	-	211.2	197.8	81.8	-
8. การขนส่ง และสถานที่เก็บสินค้า	228.2	2.4	14.5	112.1	98.5	0.7	-
9. ที่พักแรมและบริการด้านอาหาร	180.1	10.1	0.1	49.6	80.1	40.2	-
10. ข้อมูลข่าวสารและการสื่อสาร	24.8	0.3	3.8	17.4	3.0	0.3	-
11. กิจกรรมทางการเงินและการประกันภัย	35.6	0.0	5.3	27.4	2.9	-	-
12. กิจกรรมอสังหาริมทรัพย์	23.6	1.9	-	11.5	9.5	0.7	-
13. กิจกรรมทางวิชาชีพ วิทยาศาสตร์ และเทคนิค	32.6	2.2	5.7	15.0	9.2	0.5	-
14. กิจกรรมการบริหารและการบริการสนับสนุน	60.4	1.3	-	55.6	2.5	1.0	-
15. การบริหารราชการ การป้องกันประเทศ การประกันสังคม	137.8	-	137.8	-	-	-	-
16. การศึกษา	57.5	-	37.9	15.9	3.7	-	-
17. กิจกรรมด้านสุขภาพและงานสังคมสงเคราะห์	22.9	0.5	14.8	7.1	0.2	-	0.4
18. ศิลปะ ความบันเทิง และนันทนาการ	21.5	0.5	0.2	10.1	6.7	3.7	0.3
19. กิจกรรมบริการด้านอื่น ๆ	59.1	2.9	1.6	19.5	29.7	5.4	-
20. กิจกรรมการจ้างงานในครัวเรือนส่วนบุคคล การผลิตสินค้าและบริการที่ขึ้นเองเพื่อใช้ในครัวเรือน	8.0	-	-	8.0	-	-	-
21. กิจกรรมขององค์กรระหว่างประเทศ	-	-	-	-	-	-	-
22. ไม่ทราบ	0.5	-	-	0.5	-	-	-

ตารางที่ 7 จำนวนผู้มีงานทำ จำแนกตามสถานภาพทำงาน อุตสาหกรรม เพศ และเขตการปกครอง ภาคกลาง (ต่อ)
TABLE 7 EMPLOYED PERSONS BY WORK STATUS, INDUSTRY, SEX AND AREA, CENTRAL REGION(Contd.)

อุตสาหกรรม	นอกเขตเทศบาล NON-MUNICIPAL AREA										INDUSTRY	
	สถานภาพการทำงาน Work Status											
	รวม	นายจ้าง	ลูกจ้างรัฐบาล	ลูกจ้างเอกชน	ทำงานส่วนตัว	ช่วยธุรกิจครอบครัว	การรวมกลุ่ม	ผู้จ้างเอกชน	Own Account Worker	Unpaid Family Worker		Members of Producers' Cooperatives
	Total	Employer	Government Employee	Private Employee	Own Account Worker	Unpaid Family Worker	Producers' Cooperatives	Private Employee	Own Account Worker	Unpaid Family Worker	Members of Producers' Cooperatives	
ยอดรวม	6,247.5	185.3	466.3	2,984.7	1,659.6	949.4	2.3	2,984.7	1,659.6	949.4	2.3	TOTAL
ชาย	3,423.3	145.9	228.7	1,660.6	1,002.9	385.3	-	1,660.6	1,002.9	385.3	-	MALE
1 เกษตรกรรม การปศุสัตว์ และการประมง	1,077.1	43.8	0.8	195.2	593.2	244.0	-	195.2	593.2	244.0	-	1. Agriculture, forestry and fishing
2. การทำเหมืองแร่ และเหมืองหิน	3.1	0.4	-	2.3	0.5	-	-	2.3	0.5	-	-	2. Mining and quarrying
3. การผลิต	943.5	18.6	1.9	854.4	43.3	25.4	-	854.4	43.3	25.4	-	3. Manufacturing
4. ไฟฟ้า ก๊าซ ไอน้ำ และระบบปรับอากาศ	16.7	-	12.2	4.6	-	-	-	4.6	-	-	-	4. Electricity, gas, steam and air conditioning supply
5. การจัดหาน้ำ การจัดการและการบำบัดน้ำเสีย ของเสีย และสิ่งปฏิกูล	13.5	0.1	7.8	5.1	0.6	-	-	5.1	0.6	-	-	5. Water supply; sewerage, waste management and remediation activities
6. การก่อสร้าง	306.7	46.5	0.7	229.0	22.8	7.7	-	229.0	22.8	7.7	-	6. Construction
7. การขนส่ง และการขายปลีก การซ่อมยานยนต์	422.5	24.5	-	151.8	172.0	74.3	-	151.8	172.0	74.3	-	7. Wholesale and retail trade; repair of motor vehicles and motorcycles
8. การขนส่ง และสถานที่เก็บสินค้า	174.1	2.7	12.4	67.5	89.9	1.6	-	67.5	89.9	1.6	-	8. Transportation and storage
9. ที่พักแรมและบริการด้านอาหาร	109.6	4.2	-	24.8	53.2	27.5	-	24.8	53.2	27.5	-	9. Accommodation and food service activities
10. ข้อมูลข่าวสารและการสื่อสาร	10.6	-	4.8	5.7	0.1	-	-	5.7	0.1	-	-	10. Information and communication
11. กิจกรรมทางการเงินและการประกันภัย	16.4	-	5.5	10.4	0.4	-	-	10.4	0.4	-	-	11. Financial and insurance activities
12. กิจกรรมอสังหาริมทรัพย์	10.7	-	-	6.7	3.5	0.5	-	6.7	3.5	0.5	-	12. Real estate activities
13. กิจกรรมทางวิชาชีพ วิทยาศาสตร์ และเทคนิค	17.3	-	4.1	10.4	2.3	0.4	-	10.4	2.3	0.4	-	13. Professional, scientific and technical activities
14. กิจกรรมการบริหารและการสนับสนุน	44.4	1.6	0.1	39.5	1.1	2.0	-	39.5	1.1	2.0	-	14. Administrative and support service activities
15. การบริหารราชการ การป้องกันประเทศ การประกันสังคม	119.8	-	119.8	-	-	-	-	-	-	-	-	15. Public administration and defence; compulsory social security
16. การศึกษา	46.3	-	42.0	4.4	-	-	-	4.4	-	-	-	16. Education
17. กิจกรรมด้านสุขภาพและงานสังคมสงเคราะห์	17.3	0.1	14.4	2.0	0.5	0.2	-	2.0	0.5	0.2	-	17. Human health and social work activities
18. ศิลปะ ความบันเทิง และนันทนาการ	19.2	1.5	2.2	10.1	4.6	0.8	-	10.1	4.6	0.8	-	18. Arts, entertainment and recreation
19. กิจกรรมบริการด้านอื่น ๆ	46.9	2.0	-	29.1	15.0	0.8	-	29.1	15.0	0.8	-	19. Other service activities
20. กิจกรรมการจ้างงานในครัวเรือนส่วนบุคคล การผลิตสินค้าและบริการที่ซื้อเองเพื่อใช้ในครัวเรือน	7.0	-	-	7.0	-	-	-	7.0	-	-	-	20. Activities of households as employers; undifferentiated goods and services-producing activities of households for own use
21. กิจกรรมขององค์การระหว่างประเทศ	-	-	-	-	-	-	-	-	-	-	-	21. Activities of extraterritorial organizations and bodies
22. ไม่ทราบ	0.7	-	-	0.7	-	-	-	0.7	-	-	-	22. Unknown

ไตรมาสที่ 4/2557 : Quarter 4/2014

หน่วยเป็นพัน : In Thousands

ตารางที่ 8 จำนวนผู้จ้างทำ จำแนกตามอาชีพ และอุตสาหกรรม ภาคกลาง

TABLE 8 EMPLOYED PERSONS BY OCCUPATION AND INDUSTRY, CENTRAL REGION

ไตรมาสที่ 4/2557 : Quarter 4/2014

หน่วยเป็นพัน : In Thousands

อาชีพ	อุตสาหกรรม Industry										TOTAL
	รวม เกษตรกรรม การป่าไม้ และการประมง Agriculture	การทำเหมืองแร่ และเหมืองหิน Mining	การผลิตไฟฟ้า ก๊าซ ไอน้ำระบบปรับอากาศ Electricity	จัดหาน้ำ บำบัด น้ำเสียและประปา Water supply sewerage, waste	การก่อสร้าง Construction	การขายส่ง การขายปลีก การช้อปปิ้ง whole sale&retail	การขนส่ง และ สถานที่เก็บสินค้า Transportation and storage	ที่พักแรมและ บริการด้านอาหาร Accommodation and food service	ข้อมูลข่าวสาร และการสื่อสาร Information communication	การเงินและ การประกันภัย Financial intermediation	
ยอดรวม	11,556.1	18.4	3,553.8	44.4	624.4	1,895.6	470.6	835.9	64.6	137.1	
1. ผู้จัดการ ข้าราชการระดับอาวุโส และผู้บังคับบัญชาระดับสูง	445.2	2.6	134.4	0.8	75.7	66.2	12.3	21.9	4.8	18.5	1. managers, senior officials and Legislators
2. ผู้ประกอบวิชาชีพด้านต่างๆ	661.7	2.1	137.6	7.5	14.4	29.9	9.7	12.8	25.8	12.8	2. Professionals
3. เจ้าของที่เทคนิคและผู้ประกอบวิชาชีพ ที่เกี่ยวข้องกับด้านต่างๆ	660.3	0.6	265.7	5.0	39.5	47.5	30.0	7.8	18.0	54.6	3. Technicians and associate professionals
4. เสมียน	526.4	0.6	191.8	5.9	13.9	54.5	49.7	17.9	7.8	32.3	4. Clerks
5. พนักงานบริการและผู้จำหน่ายสินค้า	2,330.8	0.2	63.3	4.2	0.4	1,180.9	9.4	712.5	2.4	7.7	5. Service workers and sell goods workers
6. ผู้ปฏิบัติงานที่มีชื่อในด้านการเกษตร ป่าไม้ และประมง	1,942.3	-	4.3	0.2	-	3.2	1.9	3.9	0.3	-	6. Skilled agricultural forest and fishery workers
7.ช่างฝีมือ และผู้ปฏิบัติงานที่เกี่ยวข้อง	1,641.0	1.5	977.8	4.5	314.3	223.1	10.6	9.8	4.1	1.8	7. Craft- and associate professionals
8. ผู้ควบคุมเครื่องจักรโรงงานและเครื่องจักร และผู้ปฏิบัติงานด้านการประกอบ	1,950.5	8.6	1,406.8	7.3	37.9	59.4	318.2	3.6	0.6	3.6	8. Plant and machine controllers and assemblers
9. ผู้ประกอบอาชีพงานพื้นฐาน	1,391.0	2.3	371.0	9.0	128.3	230.3	28.9	45.8	0.9	5.7	9. Elementary occupations
10. คนงานซึ่งไม่ได้จำแนกไว้ในหมวดอื่น	6.9	-	1.0	-	-	0.6	-	-	-	0.2	10. Workers not classifiable by occupation

ตารางที่ 8 จำนวนผู้มีงานทำ จำแนกตามอาชีพ และอุตสาหกรรม ภาคกลาง (ต่อ)

TABLE 8 EMPLOYED PERSONS BY OCCUPATION AND INDUSTRY , CENTRAL REGION (Contd.)

ไตรมาสที่ 4/2557 : Quarter 4/2014

หน่วยนับพัน : in Thousands

อาชีพ	อุตสาหกรรม (ต่อ) Industry (Contd.)										TOTAL	
	กิจกรรม อสังหาริมทรัพย์ Real estate activities	กิจกรรมทางวิชาชีพ Professional/scientific technical activities	การบริหารสนับสนุน และป้องกันประเทศ Administrative support service activities	การบริหารราชการ ป้องกันประเทศ Public admin- istration defence	การศึกษา Education	งานสังคมสงเคราะห์ Health and social work	ศิลปะ ความบันเทิง และนันทนาการ Art entertainment	บริการด้านอื่นๆ Other service	งานในครัวเรือน ส่วนบุคคล Activities of household	กิจกรรมของ องค์กร Extra- territorial		ไม่ทราบ Unknown
1. ผู้จัดการ ข้าราชการระดับอาวุโส และผู้บังคับบัญชานิตยหมาย	13.2	4.4	5.7	62.5	8.2	2.3	1.4	6.4	-	-	-	1. managers, senior officials and Legislators
2. ผู้ประกอบวิชาชีพด้านต่างๆ	0.1	38.2	3.8	65.6	207.6	68.8	12.1	2.4	-	-	0.4	2. Professionals
3. เจ้าหน้าที่เทคนิคและผู้ประกอบวิชาชีพ ที่เกี่ยวข้องกับด้านต่างๆ	10.7	22.0	7.7	65.5	8.5	53.1	7.1	5.4	-	-	-	3. Technicians and associate professionals
4. เสมียน	4.5	8.2	13.7	76.2	22.9	13.6	3.7	3.0	-	-	0.4	4. Clerks
5. พนักงานบริการและผู้จำหน่ายสินค้า	24.5	3.2	78.7	48.6	31.9	38.0	20.2	73.8	24.5	-	-	5. Service workers and sell goods
6. ผู้ปฏิบัติงานที่มีฝีมือในด้านการเกษตร ป่าไม้ และประมง	0.5	4.0	4.6	6.0	3.7	0.9	4.5	0.2	2.5	-	-	6. Skilled agricultural forest and fishery workers
7. ช่างฝีมือ และผู้ปฏิบัติงานที่เกี่ยวข้อง	0.8	3.8	9.9	18.7	2.8	1.5	1.8	38.0	-	-	-	7. Craft and associate professionals
8. ผู้ควบคุมเครื่องจักรโรงงานและเครื่องจักร และผู้ปฏิบัติงานด้านการประกอบ	4.9	3.4	5.4	31.0	6.3	3.5	4.6	7.9	3.5	-	-	8. Plant and machine controls and assemblers
9. ผู้ประกอบอาชีพงานพื้นฐาน	17.2	8.4	108.0	142.4	25.6	42.7	79.2	247.1	146.2	0.1	-	9. Elementary occupations
10. คนงานซึ่งไม่ได้จำแนกไว้ในหมวดอื่น	-	-	-	0.4	1.2	-	-	-	-	-	3.5	10. Workers not classifiable by occupation

ตารางที่ 8 จำนวนผู้มีงานทำ จำแนกตามอาชีพ อุตสาหกรรม และ เพศ ภาคกลาง

TABLE 8 EMPLOYED PERSONS BY OCCUPATION INDUSTRY AND SEX, CENTRAL REGION

หน่วยนับ: ใน Thousands

อาชีพ Occupation	อุตสาหกรรม Industry										กิจการบริการเงินและ การประกันภัย Financial intermediation	OCCUPATION
	รวม เกษตรกรรม การป่าไม้ และการประมง Total Agriculture	การทำ เหมืองแร่ และเหมืองหิน Mining	การผลิต Manufacturing	ไฟฟ้า ก๊าซ ไอน้ำ ระบบปรับอากาศ Electricity	จัดหาน้ำ บ้านต้นไม้ และประปา Water supply sewerage, waste	การก่อสร้าง Construction	การขายส่ง การขายปลีก การขายส่งและปลีก wholesale/retail	การขนส่ง และ สถานที่เก็บสินค้า Transportation and storage	ที่พักแรมและ บริการด้านอาหาร Accommodation and food service	ข้อมูลข่าวสาร และการสื่อสาร Information		
ชาย	6,278.2	1,333.8	15.1	1,870.3	31.4	27.5	516.7	950.8	402.3	289.8	52.0	MALE
1. ผู้จัดการ ข้าราชการระดับอาวุโส และผู้ปฏิบัติงานพิเศษ	299.6	1.3	2.6	90.9	0.7	0.3	67.2	36.8	7.6	12.6	3.1	8.8 1. managers, senior officials and Legislators
2. ผู้ประกอบวิชาชีพด้านต่างๆ	292.1	1.7	0.9	83.1	5.8	4.6	13.0	18.2	3.5	7.3	15.3	5.3 2. Professionals
3. เจ้าหน้าที่เทคนิคและผู้ประกอบวิชาชีพ ที่เกี่ยวข้องกับด้านต่างๆ	327.7	2.0	0.6	145.9	4.2	3.2	32.0	17.6	15.6	2.1	10.4	16.2 3. Technicians and associate professionals
4. เสมียน	163.1	0.4	0.1	56.2	1.5	0.6	0.7	16.9	28.6	5.3	1.7	10.9 4. Clerks
5. พนักงานบริการและผู้จำหน่ายสินค้า	946.9	2.5	0.2	36.6	2.5	3.4	0.4	469.0	4.0	236.3	0.6	4.8 5. Service workers and sell goods
6. ผู้ปฏิบัติงานที่มีฝีมือในด้านการเกษตร ป่าไม้ และประมง	1,159.8	1,129.5	-	3.8	0.2	-	-	2.1	0.3	3.0	0.3	- 6. Skilled agricultural forest and fishery workers
7.ช่างฝีมือ และผู้ปฏิบัติงานที่เกี่ยวข้อง กับไม้ และประมง	1,204.4	3.1	1.5	604.1	12.6	3.9	290.2	205.3	10.3	6.7	3.1	1.7 7. Craft and associate professionals
8. ผู้ควบคุมเครื่องจักรโรงงานและเครื่องจักร และผู้ปฏิบัติงานด้านการประกอบ	1,226.3	29.9	7.9	704.7	2.8	5.7	37.3	57.4	307.0	3.4	0.6	3.6 8. Plant and machine controllers and assemblers
9. ผู้ประกอบอาชีพงานพื้นฐาน	655.3	163.4	1.4	144.4	1.1	5.7	75.8	127.0	25.3	13.1	0.1	0.5 9. Elementary occupations
10. คนงานซึ่งไม่ได้จำแนกไว้ในหมวดอื่น	3.0	-	-	0.6	-	-	-	0.6	-	-	-	0.2 10. Workers not classifiable by occupator
หญิง	5,277.9	909.5	3.3	1,683.5	11.9	16.9	107.7	944.8	68.4	546.2	29.3	FEMALE
1. ผู้จัดการ ข้าราชการระดับอาวุโส และผู้ปฏิบัติงานพิเศษ	145.6	2.0	-	43.5	-	0.5	8.4	29.4	4.8	9.3	1.7	9.7 1. managers, senior officials and Legislators
2. ผู้ประกอบวิชาชีพด้านต่างๆ	369.6	-	1.2	54.5	2.9	2.9	1.4	11.7	6.2	5.5	10.5	7.5 2. Professionals
3. เจ้าหน้าที่เทคนิคและผู้ประกอบวิชาชีพ ที่เกี่ยวข้องกับด้านต่างๆ	332.6	0.8	-	119.9	4.7	1.8	7.5	29.9	14.4	5.7	7.5	38.4 3. Technicians and associate professionals
4. เสมียน	363.3	2.1	0.6	135.6	1.9	5.3	13.3	37.7	21.1	12.6	6.1	21.4 4. Clerks
5. พนักงานบริการและผู้จำหน่ายสินค้า	1,983.9	0.6	-	26.7	0.7	0.8	-	711.9	5.4	476.2	1.8	2.8 5. Service workers and sell goods
6. ผู้ปฏิบัติงานที่มีฝีมือในด้านการเกษตร ป่าไม้ และประมง	782.5	771.3	-	0.5	0.6	0.2	-	1.2	1.5	0.9	-	- 6. Skilled agricultural forest and fishery workers
7.ช่างฝีมือ และผู้ปฏิบัติงานที่เกี่ยวข้อง กับไม้ และประมง	436.6	0.7	-	373.8	-	0.6	24.1	17.8	0.3	3.0	1.0	0.0 7. Craft and associate professionals
8. ผู้ควบคุมเครื่องจักรโรงงานและเครื่องจักร และผู้ปฏิบัติงานด้านการประกอบ	724.2	1.2	0.7	702.1	0.2	1.6	0.6	2.0	11.1	0.2	-	- 8. Plant and machine controllers and assemblers
9. ผู้ประกอบอาชีพงานพื้นฐาน	735.7	130.9	0.9	226.6	1.0	3.3	52.4	103.3	3.6	32.7	0.8	5.2 9. Elementary occupations
10. คนงานซึ่งไม่ได้จำแนกไว้ในหมวดอื่น	3.9	-	-	0.4	-	-	-	-	-	-	-	- 10. Workers not classifiable by occupator

ไตรมาสที่ 4/2557 : Quarter 4/2014

ตารางที่ 8 จำนวนผู้ занят จำนวนอาชีพ อุตสาหกรรม และ เพศ ภาคกลาง (ต่อ)

TABLE 8 EMPLOYED PERSONS OCCUPATION INDUSTRY AND SEX, CENTRAL REGION (Contd.)

อาชีพ Occupation	อุตสาหกรรม (ต่อ) Industry (Contd.)										กิจกรรมนอก เขต Extra-territorial	ไม่ทราบ Unknown	OCCUPATION			
	กิจกรรม อสังหาริมทรัพย์ Real estate activities	กิจกรรมทางวิชาชีพ วิทย์และเทคโนโลยี Professional, scientific and technical activities	การบริหารสนับสนุน และเชิงปฏิบัติการ Administrative and support service activities	การบริหารราชการ ป้องกันประเทศ Public administration and defence	การศึกษา Education	การศึกษาด้านสุขภาพ และสังคมสงเคราะห์ Health and social work	ศิลปะ ความบันเทิง และนันทนาการ Arts, recreation and entertainment	บริการด้านอื่นๆ Other service activities	งานในครัวเรือน ส่วนบุคคล Activities of household	กิจกรรมนอก เขต Extra-territorial						
ชาย Male															1.2 MALE	
1. ผู้จัดการ ข้าราชการระดับอาวุโส และผู้บริหารภูมิภาค และผู้บริหารภูมิภาค Managers, senior officials and Legislators	34.2	49.9	104.8	257.6	103.8	40.2	40.7	106.0	15.0	-	-	-	-	-	-	1. managers, senior officials and Legislators
2. ผู้ประกอบการวิชาชีพด้านต่างๆ Business owners and managers of various occupations	7.7	2.3	3.3	45.5	4.7	0.0	1.1	3.1	-	-	-	-	-	-	-	2. Professionals
3. เจ้าหน้าที่เทคนิคและผู้ประกอบการวิชาชีพ ที่เกี่ยวข้องกันด้านต่างๆ Technicians and associate professionals of various occupations	-	21.6	0.9	28.7	61.3	10.3	8.4	2.2	-	-	-	-	-	-	-	3. Technicians and associate professionals
4. เสมียน Clerks	5.1	13.2	3.2	36.5	4.5	11.5	2.7	1.4	-	-	-	-	-	-	-	4. Clerks
5. พนักงานบริการและผู้จำหน่ายสินค้า Sales and service occupations	-	2.1	4.2	24.6	5.3	1.5	1.9	0.6	-	-	-	-	-	-	-	5. Service workers and sell goods
6. ผู้ปฏิบัติงานที่มีฝีมือในด้านเกษตร ปศุสัตว์ และประมง Skilled agricultural, fishery and forestry workers	14.1	1.4	67.4	42.7	15.6	10.8	10.7	21.6	2.3	-	-	-	-	-	-	6. Skilled agricultural forest and fishery workers
7. ช่างฝีมือ และผู้ปฏิบัติงานที่เกี่ยวข้อง กับไม้ และประมง Craft and related occupations of wood and fishery	0.4	2.3	2.7	4.8	2.7	0.9	4.1	0.2	2.5	-	-	-	-	-	-	7. Craft and associate professionals
8. ผู้ควบคุมเครื่องจักรโรงงานและเครื่องจักร และปฏิบัติการด้านการประกอบ เครื่องจักร Plant and machine operators and assemblers	0.8	3.5	9.4	14.1	2.8	1.5	1.7	28.1	-	-	-	-	-	-	-	8. Plant and machine operators and assemblers
9. ผู้ประกอบอาชีพงานพื้นฐาน Elementary occupations	4.9	3.4	5.0	31.0	6.3	2.7	3.4	5.8	3.5	-	-	-	-	-	-	9. Elementary occupations
10. คนงานซึ่งมิได้จำแนกไว้ในหมวดอื่น Workers not classifiable by occupation	1.3	0.1	8.7	29.4	0.6	0.9	6.8	43.0	6.8	-	-	-	-	-	-	10. Workers not classifiable by occupation
หญิง Female																3.2 FEMALE
1. ผู้จัดการ ข้าราชการระดับอาวุโส และผู้บริหารภูมิภาค และผู้บริหารภูมิภาค Managers, senior officials and Legislators	38.3	39.1	63.3	163.0	201.6	150.9	42.8	125.0	44.4	-	-	-	-	-	-	1. managers, senior officials and Legislators
2. ผู้ประกอบการวิชาชีพด้านต่างๆ Business owners and managers of various occupations	5.5	2.1	2.4	17.0	3.5	2.3	0.4	3.3	-	-	-	-	-	-	-	2. Professionals
3. เจ้าหน้าที่เทคนิคและผู้ประกอบการวิชาชีพ ที่เกี่ยวข้องกันด้านต่างๆ Technicians and associate professionals of various occupations	0.1	16.6	2.8	36.9	146.2	58.5	3.7	0.1	-	-	-	-	-	-	-	3. Technicians and associate professionals
4. เสมียน Clerks	5.6	8.9	4.6	29.1	4.0	41.6	4.5	3.9	-	-	-	-	-	-	-	4. Clerks
5. พนักงานบริการและผู้จำหน่ายสินค้า Sales and service occupations	4.5	6.1	9.4	51.6	17.6	12.1	1.8	2.3	-	-	-	-	-	-	-	5. Service workers and sell goods
6. ผู้ปฏิบัติงานที่มีฝีมือในด้านเกษตร ปศุสัตว์ และประมง Skilled agricultural, fishery and forestry workers	10.4	1.8	11.3	5.9	16.3	27.2	9.5	52.1	22.3	-	-	-	-	-	-	6. Skilled agricultural forest and fishery workers
7. ช่างฝีมือ และผู้ปฏิบัติงานที่เกี่ยวข้อง กับไม้ และประมง Craft and related occupations of wood and fishery	0.1	1.7	1.8	1.2	1.1	-	0.4	0.1	-	-	-	-	-	-	-	7. Craft and associate professionals
8. ผู้ควบคุมเครื่องจักรโรงงานและเครื่องจักร และปฏิบัติการด้านการประกอบ เครื่องจักร Plant and machine operators and assemblers	-	0.2	0.5	4.6	-	-	0.1	9.8	-	-	-	-	-	-	-	8. Plant and machine operators and assemblers
9. ผู้ประกอบอาชีพงานพื้นฐาน Elementary occupations	-	-	0.5	-	-	0.7	1.3	2.1	-	-	-	-	-	-	-	9. Elementary occupations
10. คนงานซึ่งมิได้จำแนกไว้ในหมวดอื่น Workers not classifiable by occupation	12.0	1.7	30.0	16.7	11.7	8.5	21.2	51.1	22.1	-	-	-	-	-	-	10. Workers not classifiable by occupation

ตารางที่ 8 จำนวนผู้จ้างงานทำ จำนวนตามอาชีพ อุตสาหกรรม เพศ และเขตการปกครอง ภาคกลาง
TABLE 8 EMPLOYED PERSONS BY OCCUPATION INDUSTRY SEX AND AREA , CENTRAL REGION

ไตรมาสที่ 4/2557 : Quarter 4/2014

หน่วยเป็นพัน : In Thousands

อาชีพ	อุตสาหกรรม MUNICIPAL AREA										ข้อมูลข่าวสารและการสื่อสาร	การเงินและการประกันภัย	OCCUPATION
	รวม	เกษตรกรรม	การทำเหมืองแร่และเหมืองหิน	การผลิต	ไฟฟ้า ก๊าซ ไอน้ำระบบปรับอากาศ	จัดหน้า บ้านน้ำเสีย และประปา	Construction	การค้าปลีก การขายส่ง	การขนส่ง	การขนส่งและสถานที่เก็บสินค้า			
	Total	Agriculture	Mining	Manufacturing	Electricity	Water supply	Construction	wholesale sale&retail	Transportation	Accommodation	Information communication	Financial Intermediation	
ยอดรวม	5,308.6	427.4	14.9	1,730.3	21.2	23.6	254.0	1,043.4	273.7	499.7	44.8	85.8	TOTAL
ชาย	2,854.8	256.8	12.0	926.8	14.7	14.0	210.0	528.2	228.2	180.1	24.8	35.6	MALE
1. ผู้จัดการ ข้าราชการระดับอาวุโส และผู้บัญชาการ	159.5	0.2	2.2	50.6	0.3	0.2	27.6	24.5	4.9	10.0	1.5	5.8	1. managers, senior officials and Legislators
2. ผู้ประกอบการวิชาชีพต่างๆ	178.7	0.9	0.9	44.7	1.9	3.5	9.2	13.4	3.1	5.6	13.2	4.2	2. Professionals
3. เจ้าหน้าที่เทคนิคและผู้ประกอบวิชาชีพที่เกี่ยวข้องกับด้านต่างๆ	190.8	0.8	0.2	75.4	2.2	1.6	20.6	10.0	11.2	1.1	6.1	12.5	3. Technicians and associate professionals
4. เสมียน	93.4	0.0	0.1	30.8	1.5	0.4	0.3	9.2	15.4	2.3	1.7	8.6	4. Clerks
5. พนักงานบริการและผู้จำหน่ายสินค้า	539.2	0.5	0.2	17.3	1.1	1.6	0.4	263.2	3.3	144.3	0.6	2.2	5. Service workers and sell goods workers
6. ผู้ปฏิบัติงานที่มีฝีมือในด้านการเกษตร ป่าไม้ และประมง	229.7	216.4	-	0.4	0.2	-	-	0.9	-	2.5	-	-	6. Skilled agricultural forest and fish workers
7. ช่างฝีมือ และผู้ปฏิบัติงานที่เกี่ยวข้อง	589.6	0.2	1.2	301.3	4.2	1.9	115.2	110.0	8.0	5.3	1.2	0.2	7. Craft and associate professionals
8. ผู้ควบคุมเครื่องจักรโรงงานและเครื่องจักรและผู้ปฏิบัติงานด้านการประกอบ	597.3	4.5	6.7	334.0	2.2	2.5	10.9	27.6	164.3	1.5	0.4	1.9	8. Plant and machine controllers and assemblers
9. ผู้ประกอบอาชีพงานพื้นฐาน	276.1	33.4	0.4	72.3	1.1	2.3	25.8	69.5	18.0	7.7	0.1	-	9. Elementary occupations
10. คนงานซึ่งไม่ได้จำแนกไว้ในหมวดอื่น	0.7	-	-	-	-	-	-	-	-	-	-	0.2	10. Workers not classifiable by occup

ตารางที่ 8 จำนวนผู้มีงานทำ จำแนกตามอาชีพ และอุตสาหกรรม ภาคกลาง

TABLE 8 EMPLOYED PERSONS OCCUPATION INDUSTRY AND AERA , CENTRAL REGION

อาชีพ	อุตสาหกรรม MUNICIPAL AREA										หน่วยเป็นคน : person	
	รวม เกษตรกรรม การป่าไม้ และการประมง	การทำเหมืองแร่ และเหมืองหิน	การผลิต	ไฟฟ้า ก๊าซ ไอน้ำระบบปรับอากาศ	จัดหน้า บ้านน้ำเสีย และประปา	Construction	การขนส่ง การขายปลีก การชื้อขายส่ง	การขนส่ง และสถานที่เก็บสินค้า	บริการด้านอาหาร	ข้อมูลข่าวสาร และการสื่อสาร		การเงินและ การประกันภัย
	Total	Agriculture	Mining	Manufacturing	Electricity	Construction	whole sale&retail	Transportation	Accommodation	Information communication	Financial Intermediation	
หญิง	2,453.8	170.7	3.0	803.5	6.5	44.0	515.2	45.5	319.6	20.0	50.2	FEMALE
1. ผู้จัดการ ข้าราชการระดับอาวุโส และผู้บริหารระดับสูง	82.7	0.4	-	26.0	-	5.3	15.7	3.6	5.9	1.2	7.2	1. managers, senior officials and Legislators
2. ผู้ประกอบวิชาชีพด้านต่างๆ	210.8	-	1.2	33.2	1.5	1.2	5.8	4.9	4.6	6.3	4.6	2. Professionals
3. เจ้าหน้าที่เทคนิคและผู้ประกอบวิชาชีพที่เกี่ยวข้องกับด้านต่างๆ	181.4	0.1	-	57.2	1.9	4.4	19.9	8.4	4.5	6.9	22.6	3. Technicians and associate professionals
4. เสมียน	189.4	0.8	0.3	61.7	1.5	5.6	18.6	14.2	9.9	3.6	11.8	4. Clerks
5. พนักงานบริการและผู้จำหน่ายสินค้า	776.7	-	-	12.9	0.3	-	400.7	3.0	272.7	1.8	0.5	5. Service workers and sell goods
6. ผู้ปฏิบัติงานที่มีฝีมือในด้านการเกษตร ป่าไม้ และประมง	144.4	138.1	-	-	0.6	-	0.6	1.4	0.6	-	-	6. Skilled agricultural, forest and fish workers
7. ช่างฝีมือ และผู้ปฏิบัติงานที่เกี่ยวข้อง	202.9	0.1	-	175.5	-	6.9	8.4	-	1.4	-	0.0	7. Craft and associate professionals
8. ผู้ควบคุมเครื่องจักรโรงงานและเครื่องจักร และผู้ปฏิบัติงานด้านการประกอบ	339.5	0.3	0.6	326.8	0.2	-	0.9	8.0	0.2	-	-	8. Plant and machine controlors and assemblers
9. ผู้ประกอบอาชีพงานพื้นฐาน	324.9	30.8	0.9	110.1	0.5	20.7	44.7	2.1	19.7	0.3	3.4	9. Elementary occupations
10. คนงานซึ่งมิได้จำแนกไว้ในหมวกลอื่น	1.2	-	-	-	-	-	-	-	-	-	-	10. Workers not classifiable by occup

ตารางที่ 8 จำนวนผู้จ้างทำ จำแนกตามอาชีพ อุตสาหกรรม เพศ และเขตภายในกรุงเทพมหานคร

TABLE 8 EMPLOYED PERSONS BY OCCUPATION INDUSTRY SEX AND AREA, CENTRAL REGION

ไตรมาสที่ 4/2557 : Quarter 4/2014

หน่วยเป็นพัน : in Thousands

อาชีพ	อุตสาหกรรม NON-MUNICIPAL AREA													
	รวม	เกษตรกรรม	การป่าไม้	เหมืองแร่	การทำเหมืองหิน	การผลิต	ไฟฟ้า ก๊าซ	ไอ้ระบบประปา	น้ำประปา	จัดหาน้ำ	บำบัดน้ำเสีย	และของเสีย	อุตสาหกรรม	Industry
		การปลูกและการประมง	การปลูกและการประมง	การขุด	การขุด	การก่อสร้าง	การก่อสร้าง	การก่อสร้าง	การก่อสร้าง	การก่อสร้าง	การก่อสร้าง	การก่อสร้าง	การก่อสร้าง	การก่อสร้าง
		Agriculture	Agriculture	Mining	Mining	Manufacturing	Electricity	Water supply	Construction	Construction	Construction	Construction	Construction	Construction
								sewage, waste	whole sale&retail	and storage	and food service	and communication	and financial	intermediation
ยอดรวม	6,247.5	1,815.9	3.5	1,823.5	22.1	20.8	370.4	852.2	196.9	336.2	19.9	51.3	TOTAL	
ชาย	3,423.3	1,077.1	3.1	943.5	16.7	13.5	306.7	422.5	174.1	109.6	10.6	16.4	MALE	
1. ผู้จัดการ ข้าราชการระดับอาวุโส	140.2	1.1	0.4	40.3	0.4	0.1	39.6	12.3	2.7	2.7	1.6	3.0	1. managers, senior officials	
และผู้ช่วยผู้บริหาร													and Legislators	
2. ผู้ประกอบการวิชาชีพด้านต่างๆ	113.4	0.8	-	38.5	3.9	1.1	3.9	4.8	0.4	1.8	2.2	1.0	2. Professionals	
3. เจ้าหน้าที่เทคนิคและผู้ประกอบการวิชาชีพที่เกี่ยวข้องกับด้านต่างๆ	136.9	1.2	0.3	70.5	2.1	1.6	11.4	7.6	4.4	1.0	4.4	3.7	3. Technicians and associate professionals	
4. เสมียน	69.7	0.4	-	25.5	-	0.2	0.3	7.6	13.2	3.0	-	2.3	4. Clerks	
5. พนักงานบริการและผู้จำหน่ายสินค้า	407.8	2.1	-	19.3	1.4	1.9	-	205.8	0.8	92.0	-	2.7	5. Service workers and sell goods	
6. ผู้ปฏิบัติงานที่มีชื่อในด้านเกษตรกรรม	930.1	913.1	-	3.4	-	-	-	1.2	0.3	0.5	0.3	-	6. Skilled agricultural forest and fishery workers	
ป่าไม้ และประมง														
7. ช่างฝีมือ และผู้ปฏิบัติงานที่เกี่ยวข้อง	614.8	3.0	0.3	302.8	8.3	2.0	175.0	95.3	2.4	1.4	1.9	1.6	7. Craft and associate professionals	
8. ผู้ควบคุมเครื่องจักรโรงงานและเครื่องจักรและผู้ปฏิบัติงานด้านการประกอบ	629.0	25.5	1.1	370.7	0.6	3.2	26.5	29.9	142.8	1.9	0.3	1.7	8. Plant and machine controllers and assemblers	
9. ผู้ประกอบการอาชีพทางพื้นฐาน	379.2	130.1	1.0	72.1	0.1	3.4	50.1	57.5	7.2	5.4	-	0.5	9. Elementary occupations	
10. คนงานซึ่งไม่ได้จำแนกไว้ในหมวดอื่น	2.3	-	-	0.6	-	-	-	0.6	-	-	-	-	10. Workers not classifiable by occupation	

ตารางที่ 8 จำนวนผู้จ้างทำ จำแนกตามอาชีพ อุตสาหกรรม เพศ และเขตภาคกลาง ภาคกลาง

TABLE 8 EMPLOYED PERSONS BY OCCUPATION INDUSTRY SEX AND AREA, CENTRAL REGION

ไตรมาสที่ 4/2557 : Quarter 4/2014 หน่วยเป็นพัน : in Thousands

อาชีพ	อุตสาหกรรม NON-MUNICIPAL AREA												
	รวม	เกษตรกรรม การปศุสัตว์ และการประมง Agriculture	เหมืองแร่ และการขุดหิน Mining	การผลิต Manufacturing	ไฟฟ้า ก๊าซ ไอน้ำระบบรับ อากาศ Electricity	จัดหาน้ำ บำบัดน้ำเสีย และประปา Water supply sewerage, waste	การก่อสร้าง Construction	การขายปลีก การชื้อขายยมนต์ whole sale&retail	การขนส่ง และ สถานที่เก็บสินค้า Transportation and storage	ที่พักแรมและ บริการด้านอาหาร Accommodation and food service	ข้อมูลข่าวสาร การการเงินและ และการสื่อสาร Information communication intermedation	OCCUPATION	
หญิง	2,824.1	738.8	0.3	880.0	5.4	7.3	63.7	429.6	22.9	226.6	9.3	34.9	FEMALE
1. ผู้จัดการ ข้าราชการระดับอาวุโส และผู้มีผู้ติดตาม	62.9	1.6	-	17.5	-	0.3	3.1	13.7	1.2	3.4	0.5	2.4	1. managers, senior officials and Legislators
2. ผู้ประกอบวิชาชีพด้านต่างๆ	158.7	-	-	21.3	1.4	1.3	0.2	5.9	1.3	0.9	4.2	2.9	2. Professionals
3. เจ้าหน้าที่เทคนิคและผู้ประกอบวิชาชีพ ที่เกี่ยวข้องกับด้านต่างๆ	151.2	0.7	-	62.6	2.8	0.2	3.1	9.9	6.0	1.2	0.7	15.9	3. Technicians and associate professionals
4. เสมียน	173.9	1.3	0.2	73.9	0.4	1.4	7.7	19.0	6.9	2.7	2.5	9.6	4. Clerks
5. พนักงานบริการและผู้จำหน่ายสินค้า	607.2	0.6	-	13.8	0.4	0.5	-	311.3	2.4	203.5	-	2.3	5. Service workers and sell goods
6. ผู้ปฏิบัติงานที่มีฝีมือในด้านการเกษตร ป่าไม้ และประมง	638.2	633.3	-	0.5	-	0.2	-	0.6	0.1	0.3	-	-	6. Skilled agricultural forest and fishery workers
7. ช่างฝีมือ และผู้ปฏิบัติงานที่เกี่ยวข้อง	233.7	0.5	-	198.3	-	0.6	17.2	9.5	0.3	1.7	1.0	-	7. Craft and associate professionals
8. ผู้ควบคุมเครื่องจักรโรงงานและเครื่องจักร และผู้ปฏิบัติงานด้านการประกอบ	384.7	0.9	0.1	375.2	-	1.6	0.6	1.1	3.2	-	-	-	8. Plant and machine controlors and assemblers
9. ผู้ประกอบอาชีพงานพื้นฐาน	410.9	100.1	-	116.5	0.4	1.4	31.7	58.6	1.6	13.0	0.5	1.9	9. Elementary occupations
10. คนงานซึ่งมิได้จำแนกไว้เป็นหมวดอื่น	2.7	-	-	0.4	-	-	-	-	-	-	-	-	10. Workers not classifiable by occupation

ตารางที่ 8 จำนวนผู้จ้างงาน จำแนกตามอาชีพ อุตสาหกรรม เพศ และ เขตการปกครอง ภาคกลาง (ต่อ)

TABLE 8 EMPLOYED PERSONS BY OCCUPATION INDUSTRY SEX AND AREA , CENTRAL REGION (Contd.)

หน่วยเป็นพัน : In Thousands

ไตรมาสที่ 4/2557 : Quarter 4/2014

นอกเขตเทศบาล NON-MUNICIPAL AREA

อาชีพ	อุตสาหกรรม (ต่อ) Industry (Contd.)										ไม่ทราบ	OCCUPATION
	กิจกรรม อสังหาริมทรัพย์ Real estate activities	กิจกรรมทางวิชาชีพ วิทยาศาสตร์ และเทคนิค Professional/scientific technical activities	การบริหารสนับสนุน และป้องกันประเทศ Administrative and support service activities	การบริหารราชการ ป้องกันประเทศ Public administration and defence	การศึกษา Education	กิจกรรมด้านสุขภาพ งานสังคมสงเคราะห์ Health and social work	ศิลปะ ความบันเทิง และนันทนาการ Art, entertainment	บริการด้านอื่นๆ Other service	งานในครัวเรือน ส่วนบุคคล Activities of household	กิจกรรมขององค์กร Extra-territorial		
ยอดรวม	26.6	36.9	71.0	202.8	143.6	82.5	38.3	103.7	25.7	-	3.8	TOTAL
ชาย	10.7	17.3	44.4	119.8	46.3	17.3	19.2	46.9	7.0	-	0.7	MALE
1. ผู้จัดการ ข้าราชการระดับอาวุโส และผู้บริหารระดับสูง	1.9	0.9	1.0	29.7	2.3	-	0.4	-	-	-	-	1. managers, senior officials and Legislators
2. ผู้ประกอบวิชาชีพด้านต่างๆ	-	5.9	0.5	10.9	28.2	4.9	3.4	1.3	-	-	-	2. Professionals
3. เจ้าหน้าที่เทคนิคและผู้ประกอบวิชาชีพที่เกี่ยวข้องกับด้านต่างๆ	4.2	5.4	1.6	11.2	0.5	5.3	0.4	0.1	-	-	-	3. Technicians and associate professionals
4. เสมียน	-	1.0	1.5	12.6	1.6	0.3	0.3	-	-	-	-	4. Clerks
5. พนักงานบริการและผู้จำหน่ายสินค้า	3.4	1.0	25.6	21.3	8.1	4.2	5.5	12.0	0.8	-	-	5. Service workers and sell goods
6. ผู้ปฏิบัติงานที่มีฝีมือในด้านเกษตรกรรม ป่าไม้ และประมง	0.1	1.4	1.0	3.2	2.2	0.2	2.5	-	0.7	-	-	6. Skilled agricultural forest and fishery workers
7. ช่างฝีมือ และผู้ปฏิบัติงานที่เกี่ยวข้อง	-	0.8	3.6	4.0	1.3	0.9	0.8	9.4	-	-	-	7. Craft- and associate professionals
8. ผู้ควบคุมเครื่องจักรโรงงานและเครื่องจักร และผู้ปฏิบัติงานด้านการประกอบ	-	0.8	2.0	12.2	1.6	0.6	1.3	4.8	1.7	-	-	8. Plant and machine controllers and assemblers
9. ผู้ประกอบอาชีพทางพื้นฐาน	1.1	-	7.5	14.3	0.6	0.8	4.6	19.3	3.8	-	-	9. Elementary occupations
10. คนงานซึ่งมิได้จำแนกไว้ในหมวดอื่น	-	-	-	0.4	-	-	-	-	-	-	-	0.7 10. Workers not classifiable by occupation

ตารางที่ 8 จำนวนผู้จ้างงานทำ งานตามอาชีพ อุตสาหกรรม เขต และ เขตการปกครอง ภาคกลาง (ต่อ)

TABLE 8 EMPLOYED PERSONS BY OCCUPATION INDUSTRY SEX AND AREA , CENTRAL REGION (Contd.)

หน่วยเป็นพัน : In Thousands

อาชีพ	อุตสาหกรรม (ต่อ) Industry (Contd.)											ไม่ทราบ	OCCUPATION
	กิจกรรมอสังหาริมทรัพย์	กิจกรรมทางวิชาชีพ	การบริหารสนับสนุนและป้องกันประเทศ	การบริหารราชการ	การศึกษา	กิจกรรมด้านสุขภาพ	ศิลปะ ความบันเทิง และนันทนาการ	บริการด้านอื่นๆ	งานในครัวเรือน	กิจกรรมขององค์กร	กิจกรรมของ Extra-territorial		
	Real estate activities	Professional, scientific technical activities	Administrative support service activities	Public administration and defence	Education	Health and social work	Art and entertainment	Other service	Activities of household	Extra-territorial	Unknown		
หญิง	16.0	19.6	26.6	83.0	97.3	65.2	19.1	56.8	18.7	-	3.2	FEMALE	
1. ผู้จัดการ ข้าราชการระดับอาวุโสและผู้ช่วยผู้จัดการ	0.9	1.3	1.3	10.7	2.3	1.7	-	1.1	-	-	-	1. managers, senior officials and Legislators	
2. ผู้ประกอบวิชาชีพด้านต่างๆ	0.1	8.8	0.7	16.4	67.1	24.5	1.3	0.1	-	-	0.4	2. Professionals	
3. เจ้าของที่เทคนิคและผู้ประกอบวิชาชีพที่เกี่ยวข้องกับด้านต่างๆ	2.6	5.1	1.3	15.4	1.8	18.0	2.4	1.7	-	-	-	3. Technicians and associate professionals	
4. เติมน้ำมัน	2.7	1.2	1.9	25.1	10.7	4.2	0.9	1.3	-	-	0.4	4. Clerks	
5. พนักงานบริการและผู้จำหน่ายสินค้า	4.9	0.6	4.6	3.6	10.2	11.8	2.1	24.2	10.6	-	-	5. Service workers and sell goods	
6. ผู้ปฏิบัติงานที่มีฝีมือในด้านการเกษตร ป่าไม้ และประมง	-	1.0	0.5	0.5	0.8	-	0.4	0.1	-	-	-	6. Skilled agricultural forest and fishery workers	
7. ช่างฝีมือ และผู้ปฏิบัติงานที่เกี่ยวข้อง	-	-	0.2	1.4	-	-	-	3.2	-	-	-	7. Craft- and associate professionals	
8. ผู้ควบคุมเครื่องจักรโรงงานและเครื่องจักรและผู้ปฏิบัติงานด้านการประกอบ	-	-	0.3	-	-	0.5	0.7	0.6	-	-	-	8. Plant and machine controllers and assemblers	
9. ผู้ประกอบอาชีพงานพื้นฐาน	4.8	1.6	15.9	10.0	4.4	4.6	11.4	24.4	8.1	-	-	9. Elementary occupations	
10. คนงานซึ่งไม่ได้จำแนกไว้ในหมวดอื่น	-	-	-	-	-	-	-	-	-	-	2.4	10. Workers not classifiable by occupation	

ตารางที่ 9 จำนวนผู้มีงานทำ จำแนกตามอาชีพ จำนวนชั่วโมงทำงานต่อสัปดาห์ การมีเวลาเหลือพอและต้องการทำงานเพิ่มขึ้น ภาคกลาง

TABLE 9 EMPLOYED PERSONS BY OCCUPATION, HOURS WORKED PER WEEK, AVAILABILITY FOR ADDITIONAL WORK, CENTRAL REGION

ไตรมาสที่ 4/2557 : Quarter 4/2014

หน่วยเป็นพัน : In Thousands

จำนวนชั่วโมงทำงาน และ การมีเวลาเหลือพอ และต้องการทำงานเพิ่มขึ้น	อาชีพ Occupation													HOURS WORKED, AND AVAILABILITY FOR ADDITIONAL WORK
	รวม Total	ผู้จัดการ Legislators & Managers	ผู้ประกอบวิชาชีพ ต่างต่างๆ Professional	เจ้าหน้าที่เทคนิค และผู้ประกอบ วิชาชีพ Technicians	เสมียน Clerks	พนักงานบริการ ผู้จำหน่ายสินค้า Service Workers	ด้านการเกษตร ป่าไม้และประมง & Fishery	ช่างฝีมือและผู้ปฏิบัติ งานที่เกี่ยวข้อง Craft & associat	ผู้ควบคุมเครื่องจักร งานด้านการประกอบ Plant & Machine controlors	ผู้ประกอบอาชีพ งานพื้นฐาน Elementary occupations	คนงานซึ่งมี ได้จำแนกรไว้ ในหมวดอื่น Not classifiable	รวม Total		
ยอดรวม	11,556.1	445.2	661.7	660.3	526.4	2,330.8	1,942.3	1,641.0	1,950.5	1,391.0	6.9	6.9	TOTAL	
มี	67.0	0.7	0.8	0.5	0.5	10.7	19.1	7.3	5.6	21.9	-	-	Available	
ไม่มี	11,489.1	444.6	660.9	659.8	525.9	2,320.1	1,923.2	1,633.7	1,944.9	1,369.1	6.9	6.9	Not available	
มีงานประจำแต่ไม่ได้ทำงาน	42.0	1.7	3.0	0.7	0.3	6.1	17.1	4.8	4.5	3.8	-	-	With job not work	
มี	5.2	0.2	-	-	-	-	3.2	0.8	0.2	0.9	-	-	Available	
ไม่มี	36.9	1.5	3.0	0.7	0.3	6.1	13.9	4.1	4.3	2.9	-	-	Not available	
1-9 ชั่วโมง	14.0	0.4	2.0	0.2	0.3	1.3	5.7	1.5	1.3	1.3	-	-	1-9 hours	
มี	0.1	-	-	-	-	-	-	0.1	0.1	0.0	-	-	Available	
ไม่มี	13.9	0.4	2.0	0.2	0.3	1.3	5.7	1.4	1.3	1.2	-	-	Not available	
10-19 ชั่วโมง	78.7	3.0	2.2	1.2	0.1	6.5	48.4	3.1	2.6	11.7	-	-	10-19 hours	
มี	5.6	-	0.2	-	0.1	0.2	1.9	1.1	-	2.1	-	-	Available	
ไม่มี	73.1	3.0	2.0	1.2	-	6.3	46.4	2.0	2.6	9.6	-	-	Not available	
20-29 ชั่วโมง	268.2	6.8	9.8	1.8	0.3	21.3	168.0	14.9	11.9	33.5	-	-	20-29 hours	
มี	11.9	-	0.2	-	-	0.2	5.1	1.2	0.6	4.7	-	-	Available	
ไม่มี	256.3	6.8	9.7	1.8	0.3	21.0	162.9	13.7	11.3	28.9	-	-	Not available	
30-34 ชั่วโมง	287.9	5.2	8.8	2.3	2.0	42.0	153.2	21.3	15.3	37.9	-	-	30-34 hours	
มี	7.7	-	0.2	-	-	1.4	2.0	1.2	-	2.9	-	-	Available	
ไม่มี	280.2	5.2	8.6	2.3	2.0	40.6	151.2	20.1	15.3	35.0	-	-	Not available	
35-39 ชั่วโมง	1,064.1	37.1	151.5	67.6	66.2	147.3	414.1	61.8	41.8	75.5	1.3	1.3	35-39 hours	
มี	5.0	-	0.1	-	-	1.3	2.0	0.5	-	1.1	-	-	Available	
ไม่มี	1,059.2	37.1	151.4	67.6	66.2	146.0	412.0	61.3	41.8	74.5	1.3	1.3	Not available	
40-49 ชั่วโมง	6,441.4	309.4	434.8	473.0	385.2	964.4	770.7	1,118.6	1,064.5	915.2	5.6	5.6	40-49 hours	
มี	26.0	0.5	0.1	-	0.4	4.6	4.9	2.0	4.7	8.9	-	-	Available	
ไม่มี	6,415.5	308.9	434.7	473.0	384.8	959.8	765.9	1,116.6	1,059.8	906.3	5.6	5.6	Not available	
50 ชั่วโมงขึ้นไป	3,359.7	81.7	49.7	113.6	72.0	1,142.0	365.1	415.0	808.6	312.1	-	-	50 hours and over	
มี	5.6	-	-	0.5	-	3.0	-	0.5	0.1	1.4	-	-	Available	
ไม่มี	3,354.1	81.7	49.7	113.0	72.0	1,139.0	365.1	414.5	808.5	310.6	-	-	Not available	

ตารางที่ 9 จำนวนผู้จ้างงาน จำแนกตามอาชีพ จำนวนชั่วโมงทำงานต่อสัปดาห์ การมีเวลาถือพอและถืองานทำงานพิเศษ และเพศ ภาคกลาง
TABLE 9 EMPLOYED PERSONS BY OCCUPATION, HOURS WORKED PER WEEK, AVAILABILITY FOR ADDITIONAL WORK AND SEX , CENTRAL REGION

จำนวนชั่วโมงทำงาน เพศ และ การมีเวลาถือพอ และถืองานทำงานพิเศษ	อาชีพ Occupation											HOURS WORKED, SEX AND AVAILABILITY FOR ADDITIONAL WORK
	รวม Total	ผู้จัดการ Legislators & Managers	ผู้ประกอบอาชีพ ด้านต่างๆ Professional	เจ้าหน้าที่เทคนิค และผู้ประกอบ วิชาชีพ Technicians	เสมียน Clerks	พนักงานบริการ ผู้จำหน่ายสินค้า Service Workers	ด้านการเกษตร ป่าไม้และประมง Agricultural & Fishery	ช่างฝีมือและผู้ปฏิบัติ งานที่เกี่ยวข้อง งานด้านการประกอบ Craft & Plant & Machine associat controls	ผู้ประกอบอาชีพ งานพื้นฐาน Elementary occupations	คนงานซึ่ง ได้จำแนกไว้ ในหมวดอื่น Not classifiable	MALE	
ชาย	6,278.2	299.6	292.1	327.7	163.1	946.9	1,159.8	1,204.4	1,226.3	655.3	3.0	3.0
มี	34.0	0.7	0.4	-	0.0	2.4	12.6	5.4	3.0	9.5	-	Available
ไม่มี	6,244.2	298.9	291.8	327.7	163.1	944.5	1,147.2	1,199.0	1,223.3	645.7	3.0	Not available
มีงานประจำเต็มสัปดาห์	27.5	1.5	1.0	0.5	0.3	2.4	12.1	4.3	3.0	2.6	-	With job not work
มี	4.3	0.2	-	-	-	-	2.5	0.8	0.2	0.7	-	Available
ไม่มี	23.2	1.3	1.0	0.5	0.3	2.4	9.6	3.6	2.8	1.8	-	Not available
1-9 ชั่วโมง	6.9	0.4	1.3	-	-	0.1	2.3	0.8	1.3	0.6	-	1-9 hours
มี	0.1	-	-	-	-	-	-	0.1	-	-	-	Available
ไม่มี	6.9	0.4	1.3	-	-	0.1	2.3	0.8	1.3	0.6	-	Not available
10-19 ชั่วโมง	42.6	2.8	1.5	0.9	-	2.0	26.9	1.7	1.9	5.0	-	10-19 hours
มี	3.8	-	0.2	-	-	1.3	1.3	1.0	1.1	1.1	-	Available
ไม่มี	38.8	2.8	1.3	0.9	-	1.8	25.6	0.6	1.9	3.9	-	Not available
20-29 ชั่วโมง	146.4	5.4	6.0	1.0	0.1	7.6	91.4	8.1	9.6	17.3	-	20-29 hours
มี	6.2	-	0.2	-	-	0.2	2.4	0.2	0.6	2.3	-	Available
ไม่มี	140.2	5.4	5.8	1.0	0.1	7.5	89.0	7.5	9.0	14.9	-	Not available
30-34 ชั่วโมง	150.9	3.1	5.3	1.7	1.2	14.6	84.3	12.3	11.3	17.2	-	30-34 hours
มี	4.5	-	-	-	-	0.7	1.5	1.2	-	1.2	-	Available
ไม่มี	146.3	3.1	5.3	1.7	1.2	13.9	82.8	11.1	11.3	16.0	-	Not available
35-39 ชั่วโมง	532.6	22.5	55.4	32.9	21.0	60.6	234.5	31.9	38.8	34.6	0.4	35-39 hours
มี	2.1	-	-	-	-	0.6	1.3	-	-	0.2	-	Available
ไม่มี	530.6	22.5	55.4	32.9	21.0	60.1	233.3	31.9	38.8	34.3	0.4	Not available
40-49 ชั่วโมง	3,539.3	212.8	198.1	213.9	109.2	376.4	473.8	849.4	677.0	426.3	2.6	40-49 hours
มี	11.2	0.5	-	-	0.0	-	3.7	1.3	2.1	3.4	-	Available
ไม่มี	3,528.2	212.3	198.1	213.9	109.1	376.4	470.1	848.1	674.8	422.8	2.6	Not available
50 ชั่วโมงขึ้นไป	1,831.9	51.2	23.6	76.9	31.4	483.1	234.5	295.9	483.5	151.8	-	50 hours and over
มี	1.9	-	-	-	-	0.9	-	0.5	0.1	0.5	-	Available
ไม่มี	1,829.9	51.2	23.6	76.9	31.4	482.3	234.5	295.4	483.4	151.2	-	Not available
หญิง	5,277.9	145.6	369.6	332.6	363.3	1,383.9	782.5	436.6	724.2	735.7	3.9	3.9
มี	33.0	-	0.4	0.5	0.4	8.2	6.5	1.9	2.6	12.4	-	Available
ไม่มี	5,244.9	145.6	369.2	332.1	362.9	1,375.6	776.0	434.7	721.6	723.3	3.9	Not available
มีงานประจำเต็มสัปดาห์	14.5	0.2	2.1	0.3	-	3.7	5.0	0.5	1.5	1.3	-	With job not work
มี	0.9	-	-	-	-	-	0.7	-	-	0.2	-	Available
ไม่มี	13.6	0.2	2.1	0.3	-	3.7	4.4	0.5	1.5	1.1	-	Not available
1-9 ชั่วโมง	7.1	-	0.7	0.2	0.3	1.2	3.4	0.7	0.1	0.6	-	1-9 hours
มี	0.1	-	-	-	-	-	-	-	0.1	0.0	-	Available
ไม่มี	7.0	-	0.7	0.2	0.3	1.2	3.4	0.7	-	0.6	-	Not available
10-19 ชั่วโมง	36.0	0.2	0.7	0.3	0.1	4.5	21.5	1.5	0.7	6.6	-	10-19 hours
มี	1.8	-	-	-	0.1	-	0.7	0.1	-	1.0	-	Available
ไม่มี	34.2	0.2	0.7	0.3	0.2	4.5	20.8	1.4	0.7	5.7	-	Not available
20-29 ชั่วโมง	121.8	1.4	3.9	0.7	0.2	13.6	76.6	6.8	2.3	16.3	-	20-29 hours
มี	5.8	-	-	-	0.2	0.1	2.7	0.6	-	2.3	-	Available
ไม่มี	116.1	1.4	3.9	0.7	0.2	13.5	73.9	6.2	2.3	14.0	-	Not available
30-34 ชั่วโมง	137.1	2.1	3.5	0.6	0.8	27.4	68.9	9.0	4.1	20.7	-	30-34 hours
มี	3.2	-	0.2	-	-	0.7	0.5	-	-	1.7	-	Available
ไม่มี	133.9	2.1	3.3	0.6	0.8	26.7	68.4	9.0	4.1	19.0	-	Not available
35-39 ชั่วโมง	531.5	14.7	96.1	34.7	45.2	86.6	179.5	29.9	2.9	41.0	0.9	35-39 hours
มี	2.9	-	0.1	-	-	0.7	0.8	0.5	-	0.8	-	Available
ไม่มี	528.6	14.7	96.0	34.7	45.2	85.9	178.8	29.4	2.9	40.2	0.9	Not available
40-49 ชั่วโมง	2,902.1	96.6	236.7	259.1	276.0	588.0	297.0	269.2	387.5	488.9	3.0	40-49 hours
มี	14.8	-	0.1	-	0.3	4.6	1.2	0.7	2.6	5.4	-	Available
ไม่มี	2,887.3	96.6	236.6	259.1	275.7	583.4	295.8	268.5	385.0	483.5	3.0	Not available
50 ชั่วโมงขึ้นไป	1,527.8	30.5	26.1	36.6	40.7	658.9	130.6	119.1	325.1	160.3	-	50 hours and over
มี	3.7	-	-	0.5	-	2.2	-	0.0	-	0.9	-	Available
ไม่มี	1,524.2	30.5	26.1	36.1	40.7	656.7	130.6	119.0	325.1	159.4	-	Not available

ตารางที่ 9 จำนวนผู้จ้างงาน จำนวนชั่วโมงทำงานต่อสัปดาห์ การมีเวลาเหลือพอและต้องการทำงานเพิ่มขึ้น เพศ และเขตการปกครอง ภาคกลาง (ต่อ)
 TABLE 9 EMPLOYED PERSONS BY OCCUPATION, HOURS WORKED PER WEEK, AVAILABILITY FOR ADDITIONAL WORK, SEX AND AREA, CENTRAL REGION (Contd.)

จำนวนชั่วโมงทำงาน เพศ และ การมีเวลาเหลือพอ และต้องการทำงานเพิ่มขึ้น	ในเขตเทศบาล MUNICIPAL AREA											รวม		HOURS WORKED, SEX AND AVAILABILITY FOR ADDITIONAL WORK TOTAL(FEMALE)			
	ผู้บัญชาการ Legislators & Managers	ผู้ประกอบวิชาชีพ ต่างต่าง Professional	เจ้าหน้าที่เทคนิค และผู้ประกอบ วิชาชีพ Technicians	เสมียน Clerks	พนักงานบริการ ผู้จำหน่ายสินค้า Service Workers	อาชีพ Occupation ด้านเกษตร ป่าไม้และประมง Agricultural & Fishery	ช่างฝีมือและผู้ปฏิบัติ งานที่เกี่ยวข้อง Craft & associat	ผู้ควบคุมเครื่องจักร งานด้านกลจักร Plant & Machine controlors	ผู้ประกอบอาชีพ งานพื้นฐาน Elementary occupations	คนงานซึ่งมี ได้จำแนกไว้ ในหมวดอื่น Not classifiable	1-9 ชั่วโมง	10-19 ชั่วโมง	20-29 ชั่วโมง		30-34 ชั่วโมง	35-39 ชั่วโมง	40-49 ชั่วโมง
ยอดรวม(หญิง)	82.7	210.8	181.4	189.4	776.7	144.4	202.9	339.5	324.9	1.2	324.9	3.7	321.2	0.3	0.2	0.3	1.2
มี	-	0.3	-	0.2	5.7	1.8	1.3	1.9	3.7	-	3.7	0.1	3.7	0.1	0.1	0.1	-
ไม่มี	82.7	210.5	181.4	189.1	771.1	142.6	201.6	337.6	321.2	1.2	321.2	3.6	317.5	0.2	0.1	0.2	1.2
มีงานประจำแต่ไม่ได้ทำงาน	0.2	1.2	0.3	-	1.9	1.7	0.2	0.3	0.3	-	0.3	0.2	0.3	0.1	0.1	0.1	-
มี	-	-	-	-	-	0.5	-	-	0.2	-	0.2	-	0.1	-	-	-	-
ไม่มี	0.2	1.2	0.3	-	1.9	1.2	0.2	0.3	0.1	-	0.1	-	0.1	-	-	-	-
1-9 ชั่วโมง	-	0.1	-	0.1	0.4	0.6	-	0.1	0.5	-	0.5	-	0.4	-	-	-	-
มี	-	-	-	-	-	-	-	-	0.0	-	0.0	-	0.0	-	-	-	-
ไม่มี	-	0.1	-	0.1	0.4	0.6	-	-	0.4	-	0.4	-	0.4	-	-	-	-
10-19 ชั่วโมง	0.1	0.1	0.2	-	1.9	7.0	0.4	-	3.2	-	3.2	-	2.6	-	-	-	-
มี	-	-	-	-	-	0.2	0.1	-	0.6	-	0.6	-	0.6	-	-	-	-
ไม่มี	0.1	0.1	0.2	-	1.9	6.8	0.3	-	2.6	-	2.6	-	2.0	-	-	-	-
20-29 ชั่วโมง	0.9	3.5	0.7	0.2	7.3	19.4	2.4	1.8	5.6	-	5.6	-	4.0	-	-	-	-
มี	-	-	-	-	0.1	0.9	0.4	-	0.4	-	0.4	-	0.4	-	-	-	-
ไม่มี	0.9	3.5	0.7	0.2	7.2	18.6	1.9	1.8	5.2	-	5.2	-	3.6	-	-	-	-
30-34 ชั่วโมง	1.3	2.5	0.3	0.8	13.6	14.6	5.2	2.7	6.6	-	6.6	-	4.6	-	-	-	-
มี	-	0.2	-	-	0.3	0.2	-	-	0.2	-	0.2	-	0.2	-	-	-	-
ไม่มี	1.3	2.2	0.3	0.8	13.2	14.5	5.2	2.7	6.3	-	6.3	-	4.4	-	-	-	-
35-39 ชั่วโมง	7.5	50.8	11.9	24.5	43.6	29.7	13.4	1.0	17.4	-	17.4	-	12.4	-	-	-	-
มี	-	-	-	-	0.3	-	0.1	-	0.1	-	0.1	-	0.1	-	-	-	-
ไม่มี	7.5	50.8	11.9	24.5	43.3	29.7	13.4	1.0	17.3	-	17.3	-	12.3	-	-	-	-
40-49 ชั่วโมง	55.1	141.3	144.4	141.5	346.4	52.4	131.6	183.0	220.2	1.2	220.2	-	160.2	-	-	-	-
มี	-	0.1	-	0.2	3.2	0.0	0.7	1.8	2.2	-	2.2	-	1.2	-	-	-	-
ไม่มี	55.1	141.3	144.4	141.3	343.3	52.4	130.9	181.2	218.0	1.2	218.0	-	159.0	-	-	-	-
50 ชั่วโมงขึ้นไป	17.6	11.3	23.6	22.4	361.6	19.0	49.7	150.7	71.2	-	71.2	-	51.2	-	-	-	-
มี	-	-	-	-	1.8	-	0.0	-	-	-	-	-	-	-	-	-	-
ไม่มี	17.6	11.3	23.6	22.4	359.8	19.0	49.6	150.7	71.2	-	71.2	-	51.2	-	-	-	-

ตารางที่ 9 จำนวนผู้จ้างงานทำ จำแนกตามอาชีพ จำนวนชั่วโมงทำงานต่อสัปดาห์ การมีเวลาเหลือเพื่อต้องการทำงานเพิ่มขึ้น เขต และเขตการปกครอง ภาคกลาง (ต่อ)
TABLE 9 EMPLOYED PERSONS BY OCCUPATION, HOURS WORKED PER WEEK, AVAILABILITY FOR ADDITIONAL WORK, SEX AND AREA, CENTRAL REGION (Contd.)

จำนวนชั่วโมงทำงาน เพศ และ การมีเวลาเหลือเพื่อ และต้องการทำงานเพิ่มขึ้น	อาชีพ Occupation											คนงานซึ่งมี ได้จำแนกไว้ ในหมวดอื่น Not classifiable	HOURS WORKED, SEX-AND AVAILABILITY FOR ADDITIONAL WORK TOTAL(FEMALE)
	รวม	ผู้จัดการ Legislators & Managers	ผู้ประกอบวิชาชีพ Profes- sional	เจ้าหน้าที่เทคนิค และช่างประกอบ วิชาชีพ Technicians	เสมียน พนักงานบริการ ผู้จำหน่ายสินค้า Service Workers	ด้านการเกษตร ป่าไม้และประมง Agricultural & Fishery	ช่างฝีมือและผู้ปฏิบัติ งานที่เกี่ยวข้อง Craft & associat	ผู้ควบคุมเครื่องจักร งานด้านการประกอบ Plant & Machine controlors	ผู้ประกอบอาชีพ งานพื้นฐาน Elementary occupations	Not classifiable	2.7		
ยอดรวม(หญิง)	2,824.1	62.9	158.7	151.2	173.9	607.2	638.2	233.7	384.7	410.9	2.7	2.7	Available
มี	18.3	-	0.1	0.5	0.2	2.6	4.8	0.6	0.7	8.7	-	-	Available
ไม่มี	2,805.9	62.9	158.6	150.7	173.8	604.6	633.4	233.1	384.0	402.1	2.7	2.7	Not available
มีงานประจำแต่ไม่ได้ทำงาน	8.5	-	0.8	-	-	1.8	3.4	0.3	1.3	0.9	-	-	With job not work
มี	0.2	-	-	-	-	-	0.2	-	-	-	-	-	Available
ไม่มี	8.3	-	0.8	-	-	1.8	3.2	0.3	1.3	0.9	-	-	Not available
1-9 ชั่วโมง	5.5	-	0.5	0.2	0.2	0.9	2.8	0.7	-	0.2	-	-	1-9 hours
มี	-	-	-	-	-	-	-	-	-	-	-	-	Available
ไม่มี	5.5	-	0.5	0.2	0.2	0.9	2.8	0.7	-	0.2	-	-	Not available
10-19 ชั่วโมง	23.2	0.1	0.5	0.2	0.1	2.5	14.5	1.1	0.7	3.5	-	-	10-19 hours
มี	1.0	-	-	-	0.1	-	0.5	-	-	0.4	-	-	Available
ไม่มี	22.2	0.1	0.5	0.2	-	2.5	14.0	1.1	0.7	3.1	-	-	Not available
20-29 ชั่วโมง	79.9	0.5	0.4	-	-	6.3	57.2	4.4	0.5	10.6	-	-	20-29 hours
มี	4.0	-	-	-	-	-	1.8	0.2	-	2.0	-	-	Available
ไม่มี	75.9	0.5	0.4	-	-	6.3	55.3	4.3	0.5	8.7	-	-	Not available
30-34 ชั่วโมง	89.6	0.8	1.0	0.3	0.1	13.8	54.3	3.8	1.4	14.2	-	-	30-34 hours
มี	2.2	-	-	-	-	0.4	0.3	-	-	1.5	-	-	Available
ไม่มี	87.3	0.8	1.0	0.3	0.1	13.4	53.9	3.8	1.4	12.6	-	-	Not available
35-39 ชั่วโมง	331.7	7.2	45.3	22.8	20.7	43.0	149.9	16.5	1.9	23.6	0.9	0.9	35-39 hours
มี	2.4	-	0.1	-	-	0.4	0.8	0.5	-	0.7	-	-	Available
ไม่มี	329.2	7.2	45.2	22.8	20.7	42.6	149.1	16.0	1.9	22.9	0.9	0.9	Not available
40-49 ชั่วโมง	1,485.0	41.5	95.4	114.8	134.5	241.6	244.6	137.7	204.5	268.8	1.8	1.8	40-49 hours
มี	6.6	-	-	-	0.1	1.4	1.2	-	0.7	3.2	-	-	Available
ไม่มี	1,478.4	41.5	95.4	114.8	134.5	240.2	243.4	137.7	203.8	265.5	1.8	1.8	Not available
50 ชั่วโมงขึ้นไป	800.8	12.8	14.8	13.0	18.3	297.3	111.6	69.4	174.4	89.1	-	-	50 hours and over
มี	1.8	-	-	0.5	-	0.4	-	-	-	0.9	-	-	Available
ไม่มี	799.0	12.8	14.8	12.5	18.3	296.9	111.6	69.4	174.4	88.2	-	-	Not available

ตารางที่ 10 จำนวนผู้มีงานทำ จำนวนตามอุตสาหกรรม จำนวนชั่วโมงทำงานต่อสัปดาห์ การมีเวลาเหลือพอและต้องการทำงานเพิ่มขึ้น ภาคกลาง

TABLE 10 EMPLOYED PERSONS BY INDUSTRY, HOURS WORKED PER WEEK, AVAILABILITY FOR ADDITIONAL WORK, CENTRAL REGION

ไตรมาสที่ 4/2557 : Quarter 4/2014

หน่วยเป็นพัน : In Thousands

จำนวนชั่วโมงทำงาน และ การมีเวลาเหลือพอ และต้องการทำงานเพิ่มขึ้น	อุตสาหกรรม Industry											HOURS WORKED, AND AVAILABILITY FOR ADDITIONAL WORK	
	รวม เกษตรกรรม การทำเหมืองแร่ และการประมง Total	ไฟฟ้า ก๊าซ ไอน้ำระบบปรับอากาศ Electricity	จัดหน้ากับหนังสือ และกระดาษ Water supply	การก่อสร้าง Construction	การขนส่ง และการขนส่งสินค้า Transportation and storage	ที่พักแรมและบริการด้านอาหาร Accommodation and food service	ข้อมูลข่าวสาร และการสื่อสาร Information and communication	การเงินและการประกันภัย Financial	การจ้างและการประกันภัย Financial intermediation	การขนส่ง และการสื่อสาร Information and communication	ที่พักแรมและบริการด้านอาหาร Accommodation and food service		ข้อมูลข่าวสาร และการสื่อสาร Information and communication
ยอดรวม	11,556.1	2,243.3	18.4	3,553.8	43.3	44.4	624.4	1,895.6	470.6	835.9	64.6	137.1	TOTAL
มี	67.0	31.8	-	10.4	-	0.2	5.5	9.8	0.3	3.1	-	0.1	Available
ไม่มี	11,489.1	2,211.5	18.4	3,543.4	43.3	44.2	618.9	1,885.8	470.4	832.8	64.6	137.0	Not available
มีงานประจำแต่ไม่ได้ทำงาน	42.0	18.6	0.4	4.5	-	-	4.9	2.7	2.3	2.5	0.8	-	With job not work
มี	5.2	3.5	-	0.4	-	-	1.0	-	-	-	-	-	Available
ไม่มี	36.9	15.1	0.4	4.1	-	-	4.0	2.7	2.3	2.5	0.8	-	Not available
1-9 ชั่วโมง	14.0	6.0	-	1.4	-	-	0.5	1.9	0.4	0.4	0.3	0.3	19 hours
มี	0.1	-	-	0.1	-	-	-	-	0.1	-	-	-	Available
ไม่มี	13.9	6.0	-	1.4	-	-	0.5	1.9	0.3	0.4	0.3	0.3	Not available
10-19 ชั่วโมง	78.7	54.8	0.4	2.4	-	0.3	2.4	4.1	1.8	1.7	0.4	0.1	1019 hours
มี	5.6	3.3	-	0.1	-	-	0.9	0.1	-	-	-	-	Available
ไม่มี	73.1	51.5	0.4	2.2	-	0.3	1.5	4.0	1.8	1.7	0.4	-	Not available
20-29 ชั่วโมง	268.2	183.4	0.6	13.3	-	-	6.3	22.1	8.3	12.1	2.1	0.3	2029 hours
มี	11.9	9.1	-	0.9	-	-	0.7	0.5	0.1	0.2	-	-	Available
ไม่มี	256.3	174.3	0.6	12.4	-	-	5.6	21.6	8.2	11.9	2.1	0.3	Not available
30-34 ชั่วโมง	287.9	169.3	1.7	17.7	-	0.2	11.8	30.1	10.3	18.5	-	0.6	3034 hours
มี	7.7	4.3	-	0.7	-	-	0.4	0.7	-	0.3	-	-	Available
ไม่มี	280.2	165.0	1.7	17.0	-	0.2	11.4	29.3	10.3	18.2	-	0.6	Not available
35-39 ชั่วโมง	1,064.1	429.0	0.2	49.9	14.6	16.1	8.9	79.6	25.6	51.9	6.9	15.5	3539 hours
มี	5.0	2.5	-	0.4	-	-	0.0	1.0	-	0.6	-	-	Available
ไม่มี	1,059.2	426.5	0.2	49.5	14.6	16.1	8.9	78.6	25.6	51.4	6.9	15.5	Not available
40-49 ชั่วโมง	6,441.4	956.0	11.6	2,317.3	26.8	23.2	452.7	952.9	269.0	399.9	44.0	110.4	4009 hours
มี	26.0	8.8	-	7.8	-	0.2	2.0	4.2	0.1	1.6	-	-	Available
ไม่มี	6,415.5	947.2	11.6	2,309.5	26.8	23.0	450.7	948.7	268.9	398.3	44.0	110.4	Not available
50 ชั่วโมงขึ้นไป	3,359.7	426.3	3.5	1,147.3	1.9	4.7	136.8	802.2	153.0	348.9	10.2	10.0	50hours and over
มี	5.6	0.4	-	0.0	-	-	0.5	3.3	0.1	0.5	-	-	Available
ไม่มี	3,354.1	425.9	3.5	1,147.2	1.9	4.7	136.3	799.0	152.9	348.5	10.2	10.0	Not available

ตารางที่ 10 จำนวนผู้จ้างงานทำ จำแนกตามอุตสาหกรรม จำนวนชั่วโมงทำงานต่อสัปดาห์ การมีเวลาเหลือพอและต้องการทำงานเพิ่มขึ้น ภาคกลาง (ต่อ)

TABLE 10 EMPLOYED PERSONS BY INDUSTRY, HOURS WORKED PER WEEK, AVAILABILITY FOR ADDITIONAL WORK, CENTRAL REGION (Contd.)

ไตรมาสที่ 4/2557 : Quarter 4/2014

หน่วยเป็นพัน : In Thousands

จำนวนชั่วโมงทำงาน และ การมีเวลาเหลือพอ และต้องการทำงานเพิ่มขึ้น	อุตสาหกรรม (ต่อ) Industry (Contd.)											HOURS WORKED, AND AVAILABILITY FOR ADDITIONAL WORK
	กิจกรรม อสังหาริมทรัพย์ Real estate activities	กิจกรรมทางวิชาชีพ วิทย์และเทคโนโลยี Professional/scientific technical activities	การบริหารสนับสนุน และป้องกันประเทศ Administrative and support service activities	การบริหารราชการ ป้องกันประเทศ Public admin- istration defence	การศึกษา Education	กิจกรรมด้านสุขภาพ งานสังคมสงเคราะห์ Health and social work	ศิลปะ ความบันเทิง และนันทนาการ Art, entertainment	บริการด้านอื่นๆ Other service	งานในครัวเรือน ส่วนบุคคล Activities of household	กิจกรรมของ องค์กร Extra- territorial	ไม่ทราบ Unknown	
ยอดรวม	72.5	89.0	168.1	420.6	305.3	191.1	83.5	231.0	59.4	-	4.3	TOTAL
มี	-	-	0.8	0.9	0.6	0.2	0.4	2.2	0.7	-	-	Available
ไม่มี	72.5	89.0	167.3	419.7	304.8	190.9	83.0	228.8	58.7	-	4.3	Not available
มีงานประจำแต่ไม่ได้ทำงาน	-	0.3	0.7	0.0	2.3	0.5	0.9	0.7	-	-	-	With job not work
มี	-	-	0.3	-	-	-	-	-	-	-	-	Available
ไม่มี	-	0.3	0.4	0.0	2.3	0.5	0.9	0.7	-	-	-	Not available
19 ชั่วโมง	0.4	0.1	-	-	1.8	-	0.5	-	-	-	-	19 hours
มี	-	-	-	-	-	-	-	-	-	-	-	Available
ไม่มี	0.4	0.1	-	-	1.8	-	0.5	-	-	-	-	Not available
1019 ชั่วโมง	2.2	0.8	-	1.0	1.6	0.2	1.2	2.5	1.0	-	-	1019 hours
มี	-	-	-	-	0.2	-	-	0.4	0.4	-	-	Available
ไม่มี	2.2	0.8	-	1.0	1.4	0.2	1.2	2.0	0.6	-	-	Not available
2029 ชั่วโมง	2.0	0.2	1.1	4.0	5.0	0.2	2.4	3.3	1.7	-	-	2029 hours
มี	-	-	-	0.1	-	-	0.2	0.2	-	-	-	Available
ไม่มี	2.0	0.2	1.1	3.9	5.0	0.2	2.3	3.1	1.7	-	-	Not available
3034 ชั่วโมง	1.6	2.0	0.8	2.5	4.1	0.5	5.5	8.4	2.6	-	-	3034 hours
มี	-	-	0.1	-	-	-	0.2	1.0	-	-	-	Available
ไม่มี	1.6	2.0	0.7	2.5	4.1	0.5	5.3	7.4	2.6	-	-	Not available
3539 ชั่วโมง	3.4	14.2	2.4	184.1	98.2	41.2	5.0	10.9	6.0	-	0.5	3539 hours
มี	-	-	0.1	0.1	-	0.1	-	0.4	-	-	-	Available
ไม่มี	3.4	14.2	2.3	184.0	98.2	41.2	5.0	10.5	6.0	-	0.5	Not available
4049 ชั่วโมง	45.6	65.7	93.8	199.3	183.7	106.9	44.0	109.8	25.4	-	3.4	4049 hours
มี	-	-	0.3	0.6	-	0.2	-	0.2	-	-	-	Available
ไม่มี	45.6	65.7	93.5	198.7	183.7	106.7	44.0	109.6	25.4	-	3.4	Not available
50 ชั่วโมงขึ้นไป	17.2	5.8	69.4	29.7	8.8	41.6	24.0	95.4	22.7	-	0.4	50 hours and over
มี	-	-	0.1	0.1	0.4	-	-	-	0.3	-	-	Available
ไม่มี	17.2	5.8	69.4	29.6	8.4	41.6	24.0	95.4	22.3	-	0.4	Not available

ตารางที่ 10 จำนวนผู้จ้างงาน จำนวนคนอุตสาหกรรม จำนวนชั่วโมงทำงานต่อสัปดาห์ การมีเวลาพักผ่อนและต้องการทำงานเพิ่มขึ้น และเพศ ภาคกลาง
 TABLE 10 EMPLOYED PERSONS BY INDUSTRY, HOURS WORKED PER WEEK, AVAILABILITY FOR ADDITIONAL WORK AND SEX, CENTRAL REGION

จำนวนชั่วโมงทำงาน เพศ และ การมีเวลาพักผ่อน และต้องการทำงานเพิ่มขึ้น	รวม	อุตสาหกรรม Industry										ข้อมูลข่าวสาร และการสื่อสาร Information and communication	กิจกรรมการเงิน และประกันภัย Financial Intermediation	TOTAL (MALE)
		เกษตรกรรม และการปศุสัตว์ Agriculture	เหมืองแร่ และหิน Mining	การผลิต Manufacturing	ไฟฟ้า ก๊าซ และไอน้ำ Electricity	การส่งน้ำ บำบัดน้ำเสีย และระบาย น้ำ Water supply sewerage, waste	การก่อสร้าง Construction	การขนส่ง และการเดินทาง Transport, storage	การขนส่งและ ยานยนต์ Transportation	ที่พักแรมและ บริการด้านอาหาร Accommodation and food service	ข้อมูลข่าวสาร และการสื่อสาร Information and communication			
ชาย	6,278.2	1,333.8	15.1	1,870.3	31.4	27.5	516.7	950.8	402.3	289.8	353.3	52.0	52.0	Available
ไม่ มี	34.0	18.8	34.0	3.7	-	-	4.3	2.9	0.2	0.4	-	-	-	Not available
ไม่ มีงานประจำ ไม่ได้ทำงาน	6,244.2	1,315.0	15.1	1,866.6	31.4	27.5	512.4	947.9	402.0	289.4	353.3	52.0	52.0	With job not work
มี	27.5	12.8	0.4	2.4	-	-	4.6	1.5	2.0	0.8	0.4	-	-	Available
1-9 ชั่วโมง	4.3	2.7	4.3	0.3	-	-	1.0	-	-	-	-	-	-	Not available
ไม่ มี	23.2	10.1	0.4	2.0	-	-	3.7	1.5	2.0	0.8	0.4	-	-	1-9 hours
มี	6.9	2.6	-	0.7	-	-	0.5	0.8	0.4	0.1	0.3	-	-	Available
ไม่ มี	0.1	-	-	-	-	-	-	-	0.1	-	-	-	-	Not available
ไม่ มี	6.9	2.6	-	0.7	-	-	0.5	0.8	0.3	0.1	0.3	-	-	Not available
10-19 ชั่วโมง	42.6	30.1	0.3	0.4	-	0.2	1.7	0.8	1.8	0.5	0.4	-	-	10-19 hours
มี	3.8	2.2	-	-	-	-	0.8	-	-	-	-	-	-	Available
ไม่ มี	38.8	27.9	0.3	3.5	-	0.2	0.9	0.8	1.8	0.5	0.4	-	-	Not available
20-29 ชั่วโมง	146.4	100.1	0.4	3.5	-	0.2	5.3	13.1	7.5	3.7	2.1	0.2	0.2	20-29 hours
มี	6.2	4.4	-	0.4	-	-	0.6	0.2	0.1	0.2	-	-	-	Available
ไม่ มี	140.2	95.8	0.4	3.1	-	0.2	4.6	12.8	7.4	3.6	2.1	0.2	0.2	Not available
30-34 ชั่วโมง	150.9	92.9	1.4	5.8	-	0.2	10.4	13.2	8.0	6.7	-	0.3	0.3	30-34 hours
มี	4.5	2.4	-	0.7	-	-	0.3	0.3	-	-	-	-	-	Available
ไม่ มี	146.3	90.5	1.4	5.2	-	0.2	10.2	13.0	8.0	6.7	-	0.3	0.3	Not available
35-39 ชั่วโมง	532.6	241.2	0.1	15.7	9.4	10.9	7.5	35.3	22.4	15.0	4.3	4.8	4.8	35-39 hours
มี	2.1	1.3	-	0.1	-	-	0.0	0.5	-	-	-	-	-	Available
ไม่ มี	530.6	240.0	0.1	15.6	9.4	10.9	7.5	34.8	22.4	14.9	4.3	4.8	4.8	Not available
40-49 ชั่วโมง	3,539.3	578.8	9.0	1,223.1	20.2	12.9	370.1	518.6	216.2	139.8	24.1	40.2	40.2	40-49 hours
มี	11.2	5.7	-	2.1	-	-	1.1	1.3	0.0	-	-	-	-	Available
ไม่ มี	3,528.2	573.1	9.0	1,221.0	20.2	12.9	369.0	517.2	216.2	139.8	24.1	40.2	40.2	Not available
50 ชั่วโมงขึ้นไป	1,831.9	275.3	3.5	618.7	1.9	3.3	116.5	367.6	144.1	123.0	3.8	6.5	6.5	50 hours and over
มี	1.9	0.2	-	-	-	-	0.5	0.5	0.1	0.2	0.4	-	-	Available
ไม่ มี	1,829.9	275.1	3.5	618.7	1.9	3.3	116.1	367.1	144.1	122.8	3.8	6.5	6.5	Not available
หญิง	5,277.9	909.5	3.3	1,683.5	11.9	16.9	107.7	944.8	68.4	546.2	29.3	85.1	85.1	TOTAL (FEMALE)
มี	33.0	13.0	-	6.7	-	0.2	1.2	6.9	0.0	2.7	-	0.1	0.1	Available
ไม่ มี	5,244.9	896.5	3.3	1,676.7	11.9	16.7	106.5	937.9	68.4	543.5	29.3	85.0	85.0	Not available
มีงานประจำ ไม่ได้ทำงาน	14.5	5.8	-	2.1	-	-	0.3	1.3	0.4	1.7	0.4	-	-	With job not work
มี	0.9	0.8	-	0.1	-	-	-	-	-	-	-	-	-	Available
ไม่ มี	13.6	5.0	-	2.1	-	-	0.3	1.3	0.4	1.7	0.4	-	-	Not available
1-9 ชั่วโมง	7.1	3.4	-	0.7	-	-	-	1.1	-	0.3	-	-	-	1-9 hours
มี	0.1	-	-	0.1	-	-	-	-	-	-	-	-	-	Available
ไม่ มี	7.0	3.4	-	0.7	-	-	-	1.1	-	0.3	-	-	-	Not available
10-19 ชั่วโมง	36.0	24.6	0.2	2.0	0.1	0.1	0.7	3.3	1.1	1.1	-	0.1	0.1	10-19 hours
มี	1.8	1.1	-	0.1	-	-	0.1	0.1	-	-	-	-	-	Available
ไม่ มี	34.2	23.5	0.2	1.8	0.1	0.1	0.6	3.2	0.8	1.1	-	-	-	Not available
20-29 ชั่วโมง	121.8	83.2	0.2	9.8	-	-	1.1	9.0	0.8	8.4	-	0.1	0.1	20-29 hours
มี	5.8	4.7	-	0.5	-	-	0.1	0.3	0.0	0.0	-	-	-	Available
ไม่ มี	116.1	78.5	0.2	9.3	-	-	1.0	8.8	0.8	8.3	-	0.1	0.1	Not available
30-34 ชั่วโมง	137.1	76.4	0.3	11.8	-	-	1.4	16.8	2.3	11.8	-	0.2	0.2	30-34 hours
มี	3.2	1.9	-	-	-	-	0.1	0.4	-	0.3	-	-	-	Available
ไม่ มี	133.9	74.5	0.3	11.8	-	-	1.3	16.4	2.3	11.5	-	0.2	0.2	Not available
35-39 ชั่วโมง	531.5	187.7	0.1	34.2	5.3	5.1	1.4	44.3	3.2	36.9	2.6	10.7	10.7	35-39 hours
มี	2.9	1.2	-	0.2	-	-	-	0.5	-	0.5	-	-	-	Available
ไม่ มี	528.6	186.5	0.1	34.0	5.3	5.1	1.4	43.8	3.2	36.4	2.6	10.7	10.7	Not available
40-49 ชั่วโมง	2,902.1	377.3	2.6	1,094.2	6.6	10.2	82.5	434.4	52.8	260.1	19.8	70.2	70.2	40-49 hours
มี	14.8	3.1	-	5.7	-	0.2	0.9	2.9	0.0	1.6	-	-	-	Available
ไม่ มี	2,887.3	374.2	2.6	1,088.5	6.6	10.0	81.7	431.5	52.8	258.5	19.8	70.2	70.2	Not available
50 ชั่วโมงขึ้นไป	1,527.8	151.0	-	528.6	-	1.4	20.3	434.6	8.9	225.9	6.5	3.5	3.5	50 hours and over
มี	3.7	0.2	-	0.0	-	-	-	2.7	-	0.3	-	-	-	Available
ไม่ มี	1,524.2	150.8	-	528.5	-	1.4	20.3	431.9	8.9	225.6	6.5	3.5	3.5	Not available

ตารางที่ 10 จำนวนผู้จ้างงาน จำนวนชั่วโมงทำงานต่อสัปดาห์ การมีเวลาพักผ่อนและกิจกรรมที่เพิ่มขึ้น และเพศ ภาคกลาง (ต่อ)
 TABLE 10 EMPLOYED PERSONS BY INDUSTRY, HOURS WORKED PER WEEK, AVAILABILITY FOR ADDITIONAL WORK AND SEX, CENTRAL REGION (Contd.)

ไตรมาสที่ 4/2557 : Quarter 4/2014

หน่วยนับพัน : In Thousands

จำนวนผู้จ้างงาน เพศ และ การมีเวลาพักผ่อน และชั่วโมงทำงานเพิ่มขึ้น	อุตสาหกรรม (ต่อ) Industry (Contd.)										กิจกรรมของ องค์กร Extra- territorial	ไม่ทราบ Unknown	HOURS WORKED, SEX AND AVAILABILITY FOR ADDITIONAL WORK
	กิจกรรม อสังหาริมทรัพย์ Real estate activities	กิจกรรมทางวิชาชีพ Professional/scientific technical activities	การบริหารสนับสนุน และบริหารบริการ Administrative and support service activities	การบริหารราชการ Public admin- istration/defence	การศึกษา Education	กิจกรรมด้านสุขภาพ และสังคมศาสตร์ Health and social work	ศิลปะ-ความบันเทิง และนันทนาการ Art, entertainment	บริการที่อื่น ๆ Other service	งานในครัวเรือน Activities of household	กิจกรรมของ องค์กร territorial			
ชาย	34.2	49.9	104.8	257.6	103.8	40.2	40.7	106.0	15.0	-	-	1.2	MALE
มี	-	-	0.8	0.8	0.2	-	0.2	1.3	0.5	-	-	-	Available
ไม่มี	34.2	49.9	104.0	256.8	103.6	40.2	40.5	104.7	14.6	-	-	1.2	Not available
มีงานประจำเต็มไทม์ได้ทำงาน	-	0.2	0.3	0.0	0.6	0.4	0.7	0.6	-	-	-	-	With job not work
มี	-	-	0.3	-	-	-	-	-	-	-	-	-	Available
ไม่มี	0.4	0.2	-	0.0	0.6	0.4	0.7	0.6	-	-	-	-	Not available
1-9 ชั่วโมง	0.1	0.1	-	-	0.6	-	0.5	-	-	-	-	-	1-9 hours
มี	-	-	-	-	-	-	-	-	-	-	-	-	Available
ไม่มี	0.4	0.1	-	-	0.6	-	0.5	-	-	-	-	-	Not available
10-19 ชั่วโมง	1.7	0.7	-	0.7	0.7	-	1.2	0.7	0.8	-	-	-	10-19 hours
มี	-	-	-	-	0.2	-	-	0.4	0.1	-	-	-	Available
ไม่มี	1.7	0.7	-	0.7	0.5	-	1.2	0.3	0.6	-	-	-	Not available
20-29 ชั่วโมง	1.5	0.2	0.9	1.9	2.3	-	1.5	1.8	0.5	-	-	-	20-29 hours
มี	-	-	-	0.1	-	-	0.2	-	-	-	-	-	Available
ไม่มี	1.5	0.2	0.9	1.8	2.3	-	1.3	1.8	0.5	-	-	-	Not available
30-34 ชั่วโมง	0.2	1.3	0.1	2.3	1.1	0.2	2.4	3.8	0.4	-	-	-	30-34 hours
มี	-	-	0.1	-	-	-	-	0.8	-	-	-	-	Available
ไม่มี	0.2	1.3	0.1	2.3	1.1	0.2	2.4	3.8	0.4	-	-	-	Not available
35-39 ชั่วโมง	0.9	9.3	1.2	10.2	32.3	9.6	3.3	4.3	2.6	-	-	-	35-39 hours
มี	-	-	0.1	-	-	-	-	-	-	-	-	-	Available
ไม่มี	0.9	9.3	1.1	10.2	32.3	9.6	3.3	4.3	2.6	-	-	-	Not available
40-49 ชั่วโมง	20.7	34.9	43.3	124.2	60.9	22.3	20.0	51.8	7.1	-	-	1.2	40-49 hours
มี	-	-	0.3	0.5	-	-	-	-	-	-	-	-	Available
ไม่มี	20.7	34.9	43.0	123.7	60.9	22.3	20.0	51.8	7.1	-	-	1.2	Not available
50 ชั่วโมงขึ้นไป	8.8	3.3	59.0	25.7	5.3	7.7	11.1	43.0	3.7	-	-	-	50 hours and over
มี	-	-	-	0.1	-	-	-	-	0.3	-	-	-	Available
ไม่มี	8.8	3.3	59.0	25.6	5.3	7.7	11.1	43.0	3.3	-	-	-	Not available
หญิง	38.3	39.1	63.3	163.0	201.6	150.9	42.8	125.0	44.4	-	-	3.2	FEMALE
มี	-	-	-	0.2	0.4	0.2	0.2	1.0	0.3	-	-	-	Available
ไม่มี	38.3	39.1	63.3	162.9	201.2	150.7	42.5	124.0	44.1	-	-	3.2	Not available
มีงานประจำเต็มไทม์ได้ทำงาน	-	0.1	0.4	-	1.7	0.1	0.1	0.2	-	-	-	-	With job not work
มี	-	-	-	-	-	-	-	-	-	-	-	-	Available
ไม่มี	-	0.1	0.4	-	1.7	0.1	0.1	0.2	-	-	-	-	Not available
1-9 ชั่วโมง	-	-	-	-	1.2	-	-	-	-	-	-	-	1-9 hours
มี	-	-	-	-	-	-	-	-	-	-	-	-	Available
ไม่มี	-	-	-	-	1.2	-	-	-	-	-	-	-	Not available
10-19 ชั่วโมง	-	0.2	-	0.2	0.8	0.2	-	1.7	0.3	-	-	-	10-19 hours
มี	-	-	-	-	-	-	-	-	0.3	-	-	-	Available
ไม่มี	0.5	0.2	-	0.2	0.8	0.2	-	1.7	0.3	-	-	-	Not available
20-29 ชั่วโมง	0.5	0.2	0.1	2.0	2.7	0.2	1.0	1.6	1.2	-	-	-	20-29 hours
มี	-	-	-	-	-	-	-	-	-	-	-	-	Available
ไม่มี	0.5	0.2	0.1	2.0	2.7	0.2	1.0	1.6	1.2	-	-	-	Not available
30-34 ชั่วโมง	1.3	0.8	0.7	0.2	3.0	0.3	3.1	4.5	2.2	-	-	-	30-34 hours
มี	-	-	-	-	-	-	0.2	0.1	-	-	-	-	Available
ไม่มี	1.3	0.8	0.7	0.2	3.0	0.3	3.1	4.5	2.2	-	-	-	Not available
35-39 ชั่วโมง	2.5	4.9	1.2	81.4	65.9	31.7	1.7	6.6	3.5	-	-	0.5	35-39 hours
มี	-	-	-	0.1	-	0.1	-	0.4	-	-	-	-	Available
ไม่มี	2.5	4.9	1.2	81.3	65.9	31.7	1.7	6.2	3.5	-	-	0.5	Not available
40-49 ชั่วโมง	25.0	30.8	50.5	75.1	122.9	84.6	24.0	58.0	18.3	-	-	2.3	40-49 hours
มี	-	-	-	0.0	-	0.2	-	0.2	-	-	-	-	Available
ไม่มี	25.0	30.8	50.5	75.0	122.9	84.4	24.0	57.8	18.3	-	-	2.3	Not available
50 ชั่วโมงขึ้นไป	8.4	2.4	10.4	4.1	3.5	33.9	12.9	52.4	19.0	-	-	0.4	50 hours and over
มี	-	-	-	-	0.4	-	-	-	-	-	-	-	Available
ไม่มี	8.4	2.4	10.4	4.1	3.1	33.9	12.9	52.4	19.0	-	-	0.4	Not available

ตารางที่ 10 จำนวนผู้จ้างทำ จำนวนชั่วโมงทำงานต่อสัปดาห์ การมีเวลาเหลือและต้องการทำงานเพิ่มขึ้น พหุ และเขตการปกครอง ภาคกลาง (ต่อ)
TABLE 10 EMPLOYED PERSONS BY INDUSTRY, HOURS WORKED PER WEEK, AVAILABILITY FOR ADDITIONAL WORK, SEX AND AREA, CENTRAL REGION (Contd.)

ไตรมาสที่ 4/2557 : Quarter 4/2014	จำนวนชั่วโมงทำงาน เพศ และ การมีเวลาเหลือ และต้องการทำงานเพิ่มขึ้น	อุตสาหกรรม Industry											ข้อมูลข่าวสาร และการสื่อสาร Information	ข้อมูลข่าวสาร และการสื่อสาร Information
		รวม Total	เกษตรกรรม และการปฐมนิคม และเหมืองแร่ และหิน	การทำ เหมืองแร่ และหิน	การผลิต การแปรรูป	ไฟฟ้า ก๊าซ ไอน้ำระบบปรับอากาศ	การจัดการน้ำ บำบัดน้ำเสีย และประปา	การก่อสร้าง Construction	การขนส่ง การขนถ่าย การขนส่ง การขนส่ง	การขนส่ง และ สถานที่เก็บสินค้า Transportation and storage	ที่พักแรมและ บริการที่อาหาร Accommodation and food service	ข้อมูลข่าวสาร และการสื่อสาร Information		
	ยอดรวม (ชาย)	2,854.8	256.8	12.0	926.8	14.7	14.0	210.0	528.2	228.2	180.1	24.8	35.6	TOTAL (MALE)
	มี	9.9	4.3	-	1.6	-	-	0.7	1.6	0.2	0.3	-	-	Available
	ไม่มี	2,845.0	252.4	12.0	925.2	14.7	14.0	209.3	526.7	228.0	179.8	24.8	35.6	Not available
	มีงานประจำแต่ไม่ทำงาน	15.6	7.1	-	2.0	-	-	2.3	1.3	0.9	0.8	0.4	-	With job not work
	มี	3.1	1.9	-	0.3	-	-	0.5	-	-	-	-	-	Available
	ไม่มี	12.6	5.2	-	1.7	-	-	1.9	1.3	0.9	0.8	0.4	-	Not available
	1-9 ชั่วโมง	1.5	0.4	-	-	-	-	-	0.3	0.2	-	-	-	1-9 hours
	มี	0.1	-	-	-	-	-	-	-	0.1	-	-	-	Available
	ไม่มี	1.4	0.4	-	-	-	-	-	0.3	0.1	-	-	-	Not available
	10-19 ชั่วโมง	14.8	7.7	0.3	0.3	-	0.2	0.1	0.6	0.5	0.5	0.4	-	10-19 hours
	มี	1.0	0.5	-	-	-	-	-	-	-	-	-	-	Available
	ไม่มี	13.8	7.2	0.3	0.3	-	0.2	0.1	0.6	0.5	0.5	0.4	-	Not available
	20-29 ชั่วโมง	43.7	20.4	0.4	2.1	-	-	2.9	6.1	3.5	2.0	2.1	0.2	20-29 hours
	มี	1.7	1.3	-	-	-	-	0.1	-	0.1	0.1	-	-	Available
	ไม่มี	42.0	19.1	0.4	2.1	-	-	2.8	6.1	3.5	1.9	2.1	0.2	Not available
	30-34 ชั่วโมง	43.8	16.6	1.0	3.6	-	-	3.9	6.5	1.4	4.8	-	0.3	30-34 hours
	มี	0.7	-	-	0.7	-	-	0.1	-	-	-	-	-	Available
	ไม่มี	43.0	16.6	1.0	2.9	-	-	3.8	6.5	1.4	4.8	-	0.3	Not available
	35-39 ชั่วโมง	199.1	44.4	-	6.7	6.0	5.8	4.2	16.4	15.0	8.8	3.2	2.2	35-39 hours
	มี	0.6	0.1	-	0.1	-	-	0.0	0.2	-	0.1	-	-	Available
	ไม่มี	198.5	44.3	-	6.6	6.0	5.8	4.2	16.2	15.0	8.8	3.2	2.2	Not available
	40-49 ชั่วโมง	1,691.0	114.0	7.1	611.7	8.2	6.1	154.4	291.2	134.8	85.1	15.9	29.3	40-49 hours
	มี	2.3	0.5	-	0.5	-	-	-	1.3	0.0	-	-	-	Available
	ไม่มี	1,688.7	113.5	7.1	611.2	8.2	6.1	154.4	289.9	134.7	85.1	15.9	29.3	Not available
	50 ชั่วโมงขึ้นไป	845.4	46.2	3.2	300.4	0.6	2.0	42.2	205.8	71.9	78.0	2.7	3.6	50 hours and over
	มี	0.4	-	-	-	-	-	-	0.1	-	0.2	-	-	Available
	ไม่มี	845.0	46.2	3.2	300.4	0.6	2.0	42.2	205.7	71.9	77.8	2.7	3.6	Not available

หน่วยเป็นพัน : In Thousands

ตารางที่ 10 จำนวนผู้จ้างทำ จำนวนชั่วโมงทำงานต่อสัปดาห์ การมีเวลาเหลือพอและต้องการทำงานเพิ่มขึ้น พหุ และเขตการปกครอง ภาคกลาง (ต่อ)
TABLE 10 EMPLOYED PERSONS BY INDUSTRY, HOURS WORKED PER WEEK, AVAILABILITY FOR ADDITIONAL WORK, SEX AND AREA, CENTRAL REGION (Contd.)

ไตรมาสที่ 4/2557 : Quarter 4/2014	จำนวนชั่วโมงทำงาน เพศ และ การมีเวลาเหลือพอ และต้องการทำงานเพิ่มขึ้น	กรุงเทพมหานคร MUNICIPAL AREA											รวม รวม Total	HOURS WORKED, SEX AND AVAILABILITY FOR ADDITIONAL WORK
		เกษตรกรรม การป่าไม้ และการประมง Agriculture	การทำเหมืองแร่ และหินอ่อน Mining	การผลิต Manufacturing	ไฟฟ้า ก๊าซ ไอน้ำระบบปรับอากาศ Electricity	การจัดการน้ำ บ้านเรือน และประปา Water supply sewerage, waste	การก่อสร้าง Construction	การขนส่ง การขนส่ง การขนส่ง การขนส่ง Transport, storage	การขนส่ง และ สถานที่เก็บสินค้า Transportation and storage	ที่พักแรมและ บริการที่พักรับรอง Accommodation and food service	ข้อมูลข่าวสาร และการสื่อสาร Information and communication	กิจการการเงินและ การประกันภัย Financial intermediation		
	ยอดรวม (หญิง)	170.7	3.0	803.5	6.5	9.6	44.0	515.2	45.5	319.6	20.0	50.2	50.2	TOTAL (FEMALE)
	มี	3.1	-	4.4	-	0.2	0.4	4.6	0.0	1.1	-	-	-	Available
	ไม่มี	167.6	3.0	799.1	6.5	9.4	43.7	510.6	45.5	318.5	20.0	50.2	50.2	Not available
	มีงานประจำแต่ไม่ทำงาน	1.9	-	0.8	-	-	-	0.5	-	1.6	0.4	-	-	With job not work
	มี	0.6	-	0.1	-	-	-	-	-	-	-	-	-	Available
	ไม่มี	1.3	-	0.7	-	-	-	0.5	-	1.6	0.4	-	-	Not available
	1-9 ชั่วโมง	0.6	-	0.1	-	-	-	0.7	-	0.1	-	0.1	-	1-9 hours
	มี	-	-	0.1	-	-	-	-	-	-	-	-	-	Available
	ไม่มี	0.6	-	-	-	-	-	0.7	-	0.1	-	-	-	Not available
	10-19 ชั่วโมง	7.8	0.2	0.7	-	0.1	0.1	2.2	-	0.0	-	-	-	10-19 hours
	มี	0.4	-	0.1	-	-	-	-	-	-	-	-	-	Available
	ไม่มี	7.4	0.2	0.6	-	0.1	0.1	2.2	-	0.0	-	-	-	Not available
	20-29 ชั่วโมง	20.5	0.2	5.0	-	-	0.9	4.2	0.5	4.2	-	-	0.1	20-29 hours
	มี	1.2	-	0.3	-	-	-	-	-	0.0	-	-	-	Available
	ไม่มี	19.3	0.2	4.7	-	-	0.9	4.2	0.5	4.2	-	-	0.1	Not available
	30-34 ชั่วโมง	15.1	0.3	5.3	-	-	1.1	10.3	2.2	5.6	-	-	-	30-34 hours
	มี	0.2	-	-	-	-	-	0.2	-	0.2	-	-	-	Available
	ไม่มี	15.0	0.3	5.3	-	-	1.1	10.2	2.2	5.4	-	-	-	Not available
	35-39 ชั่วโมง	31.2	-	15.6	2.6	4.5	-	20.7	0.9	22.0	2.1	5.0	5.0	35-39 hours
	มี	-	-	0.2	-	-	-	-	-	0.3	-	-	-	Available
	ไม่มี	31.2	-	15.4	2.6	4.5	-	20.7	0.9	21.7	2.1	5.0	5.0	Not available
	40-49 ชั่วโมง	71.6	2.3	57.8	3.9	4.5	34.0	27.1	36.0	160.2	15.1	43.2	43.2	40-49 hours
	มี	0.7	-	3.6	-	0.2	0.4	2.9	0.0	0.3	-	-	-	Available
	ไม่มี	70.9	2.3	54.1	3.9	4.3	33.7	24.3	35.9	159.9	15.1	43.2	43.2	Not available
	50 ชั่วโมงขึ้นไป	21.9	-	238.3	-	0.4	8.0	239.5	6.0	125.9	2.4	1.9	1.9	50 hours and over
	มี	-	-	0.0	-	-	-	1.5	-	0.3	-	-	-	Available
	ไม่มี	21.9	-	238.2	-	0.4	8.0	238.0	6.0	125.7	2.4	1.9	1.9	Not available

หน่วยเป็นพัน : In Thousands

ตารางที่ 10 จำนวนผู้จ้างงานที่จ้างตามอุตสาหกรรม จำนวนชั่วโมงทำงานต่อสัปดาห์ การมีเวลาเหลือเพื่อต้องการทำงานเพิ่มขึ้น เขต และเขตการปกครอง ภาคกลาง (ต่อ)

TABLE 10 EMPLOYED PERSONS BY INDUSTRY, HOURS WORKED PER WEEK, AVAILABILITY FOR ADDITIONAL WORK, SEX AND AREA, CENTRAL REGION (Contd.)

ไตรมาสที่ 4/2557 : Quarter 4/2014

หน่วยนับพัน : in Thousands

กิจกรรมการเงินและ การประกันภัย Financial intermediation	กิจกรรม อสังหาริมทรัพย์ Real estate activities	กิจกรรมทางวิชาชีพ วิทย์และเทคโนโลยี Professional/scientific technical activities	การบริหารสนับสนุน และซัพพอร์ต Administrative and support service activities	การบริหารราชการ ป้องกันประเทศ Public admin- istration defence	การศึกษา Education	กิจกรรมด้านสุขภาพ งานสังคมสงเคราะห์ Health and social work	ศิลปะ ความบันเทิง และนันทนาการ Art, entertainment	บริการด้านอื่นๆ Other service	งานในครัวเรือน Activities of household	กิจกรรมของ องค์กร Extra- territorial	ไม่ทราบ Unknown	HOURS WORKED, SEX AND AVAILABILITY FOR ADDITIONAL WORK
ยอดรวม (ชาย)	23.6	32.6	60.4	137.8	57.5	22.9	21.5	59.1	8.0	-	0.5	Available
มี	-	-	0.4	0.1	0.2	-	0.2	0.2	0.1	-	-	Not available
ไม่มี	23.6	32.6	60.0	137.6	57.3	22.9	21.3	58.9	7.9	-	0.5	With job not work
มีงานประจำแต่ไม่ได้ทำงาน	-	-	0.3	0.0	0.4	-	-	-	-	-	-	Available
มี	-	-	0.3	-	-	-	-	-	-	-	-	Not available
ไม่มี	-	-	-	0.0	0.4	-	-	-	-	-	-	1-9 hours
1-9 ชั่วโมง	-	0.1	-	-	-	-	0.5	-	-	-	-	Available
มี	-	-	-	-	-	-	-	-	-	-	-	Not available
ไม่มี	-	0.1	-	-	-	-	0.5	-	-	-	-	10-19 hours
10-19 ชั่วโมง	1.7	0.3	-	0.2	0.4	-	0.3	0.5	0.8	-	-	Available
มี	-	-	-	-	0.2	-	-	0.2	0.1	-	-	Not available
ไม่มี	1.7	0.3	-	0.2	0.2	-	0.3	0.3	0.6	-	-	20-29 hours
20-29 ชั่วโมง	0.5	0.2	-	0.3	1.6	-	1.1	0.3	0.1	-	-	Available
มี	-	-	-	-	-	-	0.2	-	-	-	-	Not available
ไม่มี	0.5	0.2	-	0.3	1.6	-	0.9	0.3	0.1	-	-	30-34 hours
30-34 ชั่วโมง	-	1.3	-	1.2	1.1	-	0.4	1.7	-	-	-	Available
มี	-	-	-	-	-	-	-	-	-	-	-	Not available
ไม่มี	-	1.3	-	1.2	1.1	-	0.4	1.7	-	-	-	35-39 hours
35-39 ชั่วโมง	0.7	6.7	1.1	55.3	15.8	2.4	2.3	1.9	0.0	-	-	Available
มี	-	-	0.1	-	-	-	-	-	-	-	-	Not available
ไม่มี	0.7	6.7	1.0	55.3	15.8	2.4	2.3	1.9	0.0	-	-	40-49 hours
40-49 ชั่วโมง	15.2	21.8	24.2	71.5	36.2	15.6	13.1	30.9	4.4	-	0.5	Available
มี	-	-	-	-	-	-	-	-	-	-	-	Not available
ไม่มี	15.2	21.8	24.2	71.5	36.2	15.6	13.1	30.9	4.4	-	0.5	50 hours and over
50 ชั่วโมงขึ้นไป	5.5	2.3	34.8	9.3	2.0	4.9	3.8	23.7	2.7	-	-	Available
มี	-	-	-	0.1	-	-	-	-	-	-	-	Not available
ไม่มี	5.5	2.3	34.8	9.2	2.0	4.9	3.8	23.7	2.7	-	-	Not available

ตารางที่ 10 จำนวนผู้จ้างงานทำ จำแนกตามอุตสาหกรรม จำนวนชั่วโมงทำงานต่อสัปดาห์ การมีเวลาเหลือและชื่อการทำงานเพิ่มขึ้น เพศ และเขตการปกครอง ภาคกลาง (ต่อ)
TABLE 10 EMPLOYED PERSONS BY INDUSTRY, HOURS WORKED PER WEEK, AVAILABILITY FOR ADDITIONAL WORK, SEX-AND AREA, CENTRAL REGION (Contd.)

หน่วยเป็นพัน : In Thousands

จำนวนชั่วโมงทำงาน เพศ และ การมีเวลาเหลือ และชื่อการทำงานเพิ่มขึ้น	รวม	อุตสาหกรรม Industry										กิจกรรมการเงินและ การประกันภัย Financial intermediation	ข้อมูลข่าวสาร และการสื่อสาร Information and communication	ที่พักแ่และ บริการด้านอาหาร Accommodation and food service	การขนส่ง และ สถานีเก็บสินค้า Transportation and storage	กิจกรรมการเงินและ การประกันภัย Financial intermediation	HOURS WORKED, SEX AND AVAILABILITY FOR ADDITIONAL WORK TOTAL (MALE)
		เกษตรกรรม การป่าไม้ และการประมง Agriculture	การทำ เหมืองแร่ และเหมืองหิน Mining	การผลิต Manufacturing	ไฟฟ้า ก๊าซ ไอน้ำระบบปรับอากาศ Electricity	การจัดทำน้ำ ประปา และบำบัดน้ำเสีย Water supply sewerage, waste	การก่อสร้าง Construction	การขนส่ง การพาณิชย์ การขายนานาชาติ Transport, storage and international trade	การขนส่ง และ สถานีเก็บสินค้า Transportation and storage	ที่พักแ่และ บริการด้านอาหาร Accommodation and food service	ข้อมูลข่าวสาร และการสื่อสาร Information and communication						
โดยรวม (ชาย)	3,423.3	1,077.1	3.1	943.5	16.7	13.5	306.7	422.5	174.1	109.6	10.6	16.4	16.4	10.6	16.4	16.4	16.4
มี	24.1	14.5	-	2.0	-	3.6	-	1.3	0.1	0.1	-	-	-	-	-	-	Available
ไม่มี	3,399.2	1,062.6	3.1	941.5	16.7	13.5	303.1	421.2	174.0	109.5	10.6	16.4	16.4	10.6	16.4	16.4	Not available
มีงานประจำแต่ไม่ได้ทำงาน	11.9	5.6	0.4	0.3	-	-	2.3	0.1	1.1	-	-	-	-	-	-	-	With job not work
มี	1.2	0.8	-	-	-	-	0.5	-	-	-	-	-	-	-	-	-	Available
ไม่มี	10.7	4.8	0.4	0.3	-	-	1.8	0.1	1.1	-	-	-	-	-	-	-	Not available
1-9 ชั่วโมง	5.4	2.2	-	0.7	-	-	0.5	0.5	0.2	0.1	0.3	-	-	0.3	-	-	1-9 hours
มี	-	-	-	-	-	-	-	-	-	-	-	-	-	-	-	-	Available
ไม่มี	5.4	2.2	-	0.7	-	-	0.5	0.5	0.2	0.1	0.3	-	-	0.3	-	-	Not available
10-19 ชั่วโมง	27.8	22.5	-	0.1	-	-	1.6	0.1	1.3	-	-	-	-	-	-	-	10-19 hours
มี	2.8	1.7	-	-	-	-	0.8	-	-	-	-	-	-	-	-	-	Available
ไม่มี	25.1	20.8	-	0.1	-	-	0.7	0.1	1.3	-	-	-	-	-	-	-	Not available
20-29 ชั่วโมง	102.7	79.8	-	1.4	-	-	2.4	7.0	3.9	1.7	-	-	-	-	-	-	20-29 hours
มี	4.5	3.1	-	0.4	-	-	0.5	0.2	0.2	0.1	-	-	-	-	-	-	Available
ไม่มี	98.2	76.7	-	1.0	-	-	1.9	6.7	3.9	1.7	-	-	-	-	-	-	Not available
30-34 ชั่วโมง	107.1	76.3	0.4	2.2	-	0.2	6.6	6.7	6.6	1.9	-	-	-	-	-	-	30-34 hours
มี	3.8	2.4	-	-	-	-	0.2	0.3	-	-	-	-	-	-	-	-	Available
ไม่มี	103.3	73.9	0.4	2.2	-	0.2	6.3	6.5	6.6	1.9	-	-	-	-	-	-	Not available
35-39 ชั่วโมง	333.6	196.8	0.1	9.0	3.4	5.1	3.3	18.9	7.4	6.2	1.1	2.6	2.6	1.1	2.6	2.6	35-39 hours
มี	1.5	1.1	-	-	-	-	-	0.3	-	-	-	-	-	-	-	-	Available
ไม่มี	332.1	195.7	0.1	9.0	3.4	5.1	3.3	18.5	7.4	6.2	1.1	2.6	2.6	1.1	2.6	2.6	Not available
40-49 ชั่วโมง	1,848.3	464.8	1.9	611.4	12.0	6.9	215.8	227.4	81.4	54.7	8.2	10.9	10.9	8.2	10.9	10.9	40-49 hours
มี	8.8	5.2	-	1.6	-	-	1.1	-	-	-	-	-	-	-	-	-	Available
ไม่มี	1,839.5	459.6	1.9	609.8	12.0	6.9	214.6	227.4	81.4	54.7	8.2	10.9	10.9	8.2	10.9	10.9	Not available
50 ชั่วโมงขึ้นไป	986.5	229.1	0.4	318.3	1.3	1.3	74.3	161.9	72.2	45.0	1.1	2.9	2.9	1.1	2.9	2.9	50 hours and over
มี	1.6	0.2	-	-	-	-	0.5	0.5	0.1	-	-	-	-	-	-	-	Available
ไม่มี	984.9	228.9	0.4	318.3	1.3	1.3	73.9	161.4	72.1	45.0	1.1	2.9	2.9	1.1	2.9	2.9	Not available

ตารางที่ 10 จำนวนผู้จ้างงานทำ จำแนกตามอุตสาหกรรม จำนวนชั่วโมงทำงานต่อสัปดาห์ การมีเวลาเหลือและชื่อการทำงานเพิ่มขึ้น เขต และเขตการปกครอง ภาคกลาง (ต่อ)
TABLE 10 EMPLOYED PERSONS BY INDUSTRY, HOURS WORKED PER WEEK, AVAILABILITY FOR ADDITIONAL WORK, SEX AND AREA, CENTRAL REGION (Contd.)

ไตรมาสที่ 4/2557 : Quarter 4/2014

นอกเขตเทศบาล NON-MUNICIPAL AREA

หน่วยเป็นพัน : In Thousands

จำนวนชั่วโมงทำงาน เพศ และ การมีเวลาเหลือ และชื่อการทำงานเพิ่มขึ้น	รวม	อุตสาหกรรม Industry										กิจการการเงินและ การประกันภัย Financial intermediation	ข้อมูลข่าวสาร และการสื่อสาร Information and communication	ที่พักแ่และ บริการด้านอาหาร Accommodation and food service	การขนส่ง และ สถานที่เก็บสินค้า Transportation and storage	การขุดสร้าง การขุดขุด Construction	อุตสาหกรรม Industry		กิจกรรมการเงินและ การประกันภัย Financial intermediation	HOURS WORKED, SEX AND AVAILABILITY FOR ADDITIONAL WORK TOTAL (FEMALE)
		เกษตรกรรม การป่าไม้ และการประมง Agriculture	การทำ เหมืองแร่ และเหมืองหิน Mining	การผลิต ไอพ่นระบบปรับ อากาศ Manufacturing Electricity	การกำจัดน้ำ บำบัดน้ำเสีย และประปา Water supply sewerage, waste	การก่อสร้าง การขุดขุด Construction	การขนส่ง การขุดขุด Transport, storage	การขนส่ง และ สถานที่เก็บสินค้า Transportation and storage	ที่พักแ่และ บริการด้านอาหาร Accommodation and food service	ข้อมูลข่าวสาร และการสื่อสาร Information and communication										
โดยรวม (หญิง)	2,824.1	738.8	0.3	880.0	5.4	7.3	63.7	429.6	22.9	226.6	9.3	34.9	0.1	Available						
มี	18.3	9.9	-	2.3	-	-	0.8	2.3	-	1.6	-	0.1	Available							
ไม่มี	2,805.9	728.9	0.3	877.6	5.4	7.3	62.9	427.3	22.9	225.0	9.3	34.8	Not available							
มีงานประจำแต่ไม่ได้ทำงาน	8.5	3.9	-	1.4	-	-	0.3	0.8	0.4	0.1	-	-	With job not work							
มี	0.2	0.2	-	-	-	-	-	-	-	-	-	-	Available							
ไม่มี	8.3	3.7	-	1.4	-	-	0.3	0.8	0.4	0.1	-	-	Not available							
1-9 ชั่วโมง	5.5	2.8	-	0.7	-	-	-	0.4	-	0.3	-	0.2	1-9 hours							
มี	-	-	-	-	-	-	-	-	-	-	-	-	Available							
ไม่มี	5.5	2.8	-	0.7	-	-	-	0.4	-	0.3	-	0.2	Not available							
10-19 ชั่วโมง	23.2	16.8	-	1.2	-	-	0.7	1.1	-	1.1	-	0.1	10-19 hours							
มี	1.0	0.7	-	-	-	-	0.1	0.1	-	-	-	0.1	Available							
ไม่มี	22.2	16.2	-	1.2	-	-	0.6	1.0	-	1.1	-	-	Not available							
20-29 ชั่วโมง	79.9	62.7	-	4.8	-	-	0.2	4.9	0.4	4.1	-	-	20-29 hours							
มี	4.0	3.5	-	0.2	-	-	0.1	0.3	-	-	-	-	Available							
ไม่มี	75.9	59.3	-	4.6	-	-	0.1	4.6	0.4	4.1	-	-	Not available							
30-34 ชั่วโมง	89.6	61.3	-	6.5	-	-	0.3	6.5	0.1	6.2	-	0.2	30-34 hours							
มี	2.2	1.8	-	-	-	-	0.1	0.3	-	0.1	-	-	Available							
ไม่มี	87.3	59.6	-	6.5	-	-	0.2	6.2	0.1	6.1	-	0.2	Not available							
35-39 ชั่วโมง	331.7	156.5	0.1	18.7	2.7	0.6	1.4	23.6	2.3	14.9	0.6	5.7	35-39 hours							
มี	2.4	1.2	-	0.1	-	-	-	0.5	-	0.2	-	-	Available							
ไม่มี	329.2	155.3	0.1	18.6	2.7	0.6	1.4	23.2	2.3	14.7	0.6	5.7	Not available							
40-49 ชั่วโมง	1,485.0	305.7	0.2	556.5	2.7	5.7	48.5	197.2	16.8	99.9	4.7	27.1	40-49 hours							
มี	6.6	2.4	-	2.1	-	-	0.5	-	-	1.3	-	-	Available							
ไม่มี	1,478.4	303.3	0.2	554.4	2.7	5.7	48.0	197.2	16.8	98.6	4.7	27.1	Not available							
50 ชั่วโมงขึ้นไป	800.8	129.1	-	290.3	-	1.0	12.3	195.1	2.8	100.0	4.0	1.6	50 hours and over							
มี	1.8	0.2	-	-	-	-	-	1.2	-	-	-	-	Available							
ไม่มี	799.0	128.8	-	290.3	-	1.0	12.3	193.9	2.8	100.0	4.0	1.6	Not available							

ตารางที่ 10 จำนวนผู้จ้างทำ งานตามอุตสาหกรรม จำนวนชั่วโมงทำงานต่อสัปดาห์ การมีเวลาเหลือพอและต้องการทำงานเพิ่มขึ้น เขต และเขตการปกครอง ภาคกลาง (ต่อ)
TABLE 10 EMPLOYED PERSONS BY INDUSTRY, HOURS WORKED PER WEEK, AVAILABILITY FOR ADDITIONAL WORK, SEX-AND AREA, CENTRAL REGION (Contd.)

ไตรมาสที่ 4/2557 : Quarter 4/2014

หน่วยเป็นพัน : In Thousands

จำนวนชั่วโมงทำงาน เพศ และ การมีเวลาเหลือพอ และต้องการทำงานเพิ่มขึ้น	อุตสาหกรรม (ต่อ) Industry (Contd.)										งานในครัวเรือน ส่วนบุคคล Activities of household	กิจกรรมของ อสังหาริมทรัพย์ Extra- territorial	ไม่ทราบ Unknown	HOURS WORKED, SEX-AND AVAILABILITY FOR ADDITIONAL WORK TOTAL (MALE)
	กิจกรรม อสังหาริมทรัพย์ Real estate activities	กิจกรรมทางวิชาชีพ วิทย์และเทคโนโลยี Professional/technical activities	การบริหารสนับสนุน และป้องกันประเทศ Administrative service activities	การบริหารราชการ ป้องกันประเทศ Public admin- istration	การศึกษา งานสังคมสงเคราะห์ Education Health and Art, entertainment social work	ความบันเทิง และนันทนาการ Leisure and entertainment	บริการด้านอื่นๆ Other service	อุตสาหกรรม สุขภาพ Health and social work	การศึกษารวมต้นสุด งานสังคมสงเคราะห์ Education Health and Art, entertainment social work	การมีเวลาเหลือพอ และต้องการทำงานเพิ่มขึ้น Availability for additional work				
ยอดรวม (ชาย)	10.7	17.3	44.4	119.8	46.3	17.3	19.2	46.9	7.0	0.7	-	-	0.7	Available
มี	-	-	0.4	0.6	-	-	-	1.1	0.3	-	-	-	-	Available
ไม่มี	10.7	17.3	44.0	119.2	46.3	17.3	19.2	45.9	6.7	0.7	-	-	0.7	Not available
มีงานประจำแต่ไม่ได้ทำงาน	-	0.2	-	-	0.2	0.4	0.7	0.6	-	-	-	-	-	With job not work
มี	-	-	-	-	-	-	-	-	-	-	-	-	-	Available
ไม่มี	-	0.2	-	-	0.2	0.4	0.7	0.6	-	-	-	-	-	Not available
1-9 ชั่วโมง	0.4	-	-	-	0.6	-	-	-	-	-	-	-	-	1-9 hours
มี	-	-	-	-	-	-	-	-	-	-	-	-	-	Available
ไม่มี	0.4	-	-	-	0.6	-	-	-	-	-	-	-	-	Not available
10-19 ชั่วโมง	-	0.3	-	0.6	0.4	-	0.9	0.2	-	-	-	-	-	10-19 hours
มี	-	-	-	-	-	-	-	0.2	-	-	-	-	-	Available
ไม่มี	-	0.3	-	0.6	0.4	-	0.9	-	-	-	-	-	-	Not available
20-29 ชั่วโมง	1.1	-	0.9	1.6	0.7	-	0.4	1.4	0.4	-	-	-	-	20-29 hours
มี	-	-	-	0.1	-	-	-	-	-	-	-	-	-	Available
ไม่มี	1.1	-	0.9	1.5	0.7	-	0.4	1.4	0.4	-	-	-	-	Not available
30-34 ชั่วโมง	0.2	-	0.1	1.2	-	0.2	2.0	2.1	0.4	-	-	-	-	30-34 hours
มี	-	-	0.1	-	-	-	-	0.8	-	-	-	-	-	Available
ไม่มี	0.2	-	-	1.2	-	0.2	2.0	1.3	0.4	-	-	-	-	Not available
35-39 ชั่วโมง	0.2	2.5	0.1	47.4	16.5	7.1	1.0	2.4	2.5	-	-	-	-	35-39 hours
มี	-	-	-	-	-	-	-	-	-	-	-	-	-	Available
ไม่มี	0.2	2.5	0.1	47.4	16.5	7.1	1.0	2.4	2.5	-	-	-	-	Not available
40-49 ชั่วโมง	5.5	13.2	19.1	52.7	24.6	6.7	6.9	20.9	2.7	-	-	-	0.7	40-49 hours
มี	-	-	0.3	0.5	-	-	-	-	-	-	-	-	-	Available
ไม่มี	5.5	13.2	18.8	52.2	24.6	6.7	6.9	20.9	2.7	-	-	-	0.7	Not available
50 ชั่วโมงขึ้นไป	3.3	1.1	24.2	16.4	3.3	2.8	7.4	19.3	0.9	-	-	-	-	50 hours and over
มี	-	-	-	-	-	-	-	-	0.3	-	-	-	-	Available
ไม่มี	3.3	1.1	24.2	16.4	3.3	2.8	7.4	19.3	0.6	-	-	-	-	Not available

ตารางที่ 10 จำนวนผู้จ้างทำ งานตามอุตสาหกรรม จำนวนชั่วโมงทำงานต่อสัปดาห์ การมีเวลาเหลือพอและต้องการทำงานเพิ่มขึ้น เขต และเขตการปกครอง ภาคกลาง (ต่อ)
TABLE 10 EMPLOYED PERSONS BY INDUSTRY, HOURS WORKED PER WEEK, AVAILABILITY FOR ADDITIONAL WORK, SEX-AND AREA, CENTRAL REGION (Contd.)

ไตรมาสที่ 4/2557 : Quarter 4/2014

หน่วยเป็นพัน : In Thousands

จำนวนชั่วโมงทำงาน เพศ และ การมีเวลาเหลือพอ และต้องการทำงานเพิ่มขึ้น	อุตสาหกรรม (ต่อ) Industry (Contd.)										งานในครัวเรือน ส่วนบุคคล Activities of household	กิจกรรมของ อสังหาร Extra- territorial	ไม่ทราบ Unknown	HOURS WORKED, SEX-AND AVAILABILITY FOR ADDITIONAL WORK
	กิจกรรม อสังหาริมทรัพย์ Real estate activities	กิจกรรมทางวิชาชีพ วิทย์และเทคโนโลยี Professional/scientific technical activities	การบริหารสนับสนุน และป้องกันประเทศ Administrative service activities	การบริหารราชการ ป้องกันประเทศ Public admini- stration defence	การศึกษา งานสังคมสงเคราะห์ และนันทนาการ Education Health and Art, entertainment social work	บริการด้านอื่นๆ Other service	ความบันเทิง และนันทนาการ และนันทนาการ Recreation and entertainment	สุขภาพ และนันทนาการ และนันทนาการ Health and entertainment	ศิลปะ และนันทนาการ และนันทนาการ Arts and entertainment	อุตสาหกรรม สังคมสงเคราะห์ และนันทนาการ Social work				
ยอดรวม (หญิง)	16.0	19.6	26.6	83.0	97.3	65.2	19.1	56.8	18.7	3.2	TOTAL (FEMALE)			
มี	-	-	-	0.1	0.4	0.1	-	0.6	-	-	Available			
ไม่มี	16.0	19.6	26.6	82.9	96.9	65.2	19.1	56.2	18.7	3.2	Not available			
มีงานประจำแต่ไม่ได้ทำงาน	-	-	0.4	-	0.8	0.1	0.1	0.2	-	-	With job not work			
มี	-	-	-	-	-	-	-	-	-	-	Available			
ไม่มี	-	-	0.4	-	0.8	0.1	0.1	0.2	-	-	Not available			
1-9 ชั่วโมง	-	-	-	-	1.1	-	-	-	-	-	1-9 hours			
มี	-	-	-	-	-	-	-	-	-	-	Available			
ไม่มี	-	-	-	-	1.1	-	-	-	-	-	Not available			
10-19 ชั่วโมง	0.4	0.2	-	0.2	0.7	-	-	0.6	-	-	10-19 hours			
มี	-	-	-	-	-	-	-	-	-	-	Available			
ไม่มี	0.4	0.2	-	0.2	0.7	-	-	0.6	-	-	Not available			
20-29 ชั่วโมง	0.2	-	0.1	0.9	0.4	0.1	-	0.9	0.3	-	20-29 hours			
มี	-	-	-	-	-	-	-	-	-	-	Available			
ไม่มี	0.2	-	0.1	0.9	0.4	0.1	-	0.9	0.3	-	Not available			
30-34 ชั่วโมง	1.3	0.1	-	0.1	1.4	0.2	1.1	2.7	1.7	-	30-34 hours			
มี	-	-	-	-	-	-	-	-	-	-	Available			
ไม่มี	1.3	0.1	-	0.1	1.4	0.2	1.1	2.7	1.7	-	Not available			
35-39 ชั่วโมง	0.7	0.4	0.6	43.5	35.6	16.2	1.2	4.1	1.7	0.5	35-39 hours			
มี	-	-	-	0.1	-	-	-	0.4	-	-	Available			
ไม่มี	0.7	0.4	0.6	43.4	35.6	16.2	1.2	3.7	1.7	0.5	Not available			
40-49 ชั่วโมง	10.4	17.2	20.1	35.1	56.5	33.4	11.6	26.6	7.0	2.3	40-49 hours			
มี	-	-	-	-	-	0.1	-	0.2	-	-	Available			
ไม่มี	10.4	17.2	20.1	35.1	56.5	33.3	11.6	26.4	7.0	2.3	Not available			
50 ชั่วโมงขึ้นไป	3.0	1.8	5.3	3.1	0.9	15.4	5.1	21.8	8.0	0.4	50 hours and over			
มี	-	-	-	-	0.4	-	-	-	-	-	Available			
ไม่มี	3.0	1.8	5.3	3.1	0.5	15.4	5.1	21.8	8.0	0.4	Not available			

ตารางที่ 11 จำนวนผู้มีงานทำ จำแนกตามสถานภาพการทำงาน จำนวนชั่วโมงทำงานต่อสัปดาห์ การมีเวลาเหลือพอและต้องการทำงานเพิ่มขึ้น ภาคกลาง

TABLE 11 EMPLOYED PERSONS BY WORK STATUS, HOURS WORKED PER WEEK, AVAILABILITY FOR ADDITIONAL WORK, CENTRAL REGION

ไตรมาสที่ 4/2557 : Quarter 4/2014

หน่วยเป็นพัน : In Thousands

จำนวนชั่วโมงทำงาน และ การมีเวลาเหลือพอ และต้องการทำงานเพิ่มขึ้น	รวม	สถานภาพการทำงาน Work Status							HOURS WORKED, AND AVAILABILITY FOR ADDITIONAL WORK
		นายจ้าง Employer	ลูกจ้างรัฐบาล Government Employee	ลูกจ้างเอกชน Private Employee	ทำงานส่วนตัว Own Account Worker	ช่วยธุรกิจ ครอบครัว Unpaid Family Worker	การรวมกลุ่ม Members of Producers' Cooperatives	TOTAL	
ยอดรวม	11,556.1	345.9	966.2	5,892.0	2,855.1	1,491.6	5.3	5.3	Available
มี	67.0	1.4	2.0	38.4	15.2	10.0	-	-	Available
ไม่มี	11,489.1	344.6	964.3	5,853.5	2,839.9	1,481.5	5.3	5.3	Not available
มีงานประจำแต่ไม่ได้ทำงาน	42.0	3.2	2.8	10.7	25.1	0.1	0.1	0.1	With job not work
มี	5.2	0.2	-	1.9	3.2	-	-	-	Available
ไม่มี	36.9	3.1	2.8	8.9	21.9	0.1	0.1	0.1	Not available
1 - 9 ชั่วโมง	14.0	0.2	2.1	3.6	5.3	2.9	-	-	1 - 9 hours
มี	0.1	-	-	0.1	-	-	-	-	Available
ไม่มี	13.9	0.2	2.1	3.5	5.3	2.9	-	-	Not available
10 - 19 ชั่วโมง	78.7	2.9	2.6	13.3	37.1	22.5	0.3	0.3	10 - 19 hours
มี	5.6	-	0.2	3.3	0.9	1.2	-	-	Available
ไม่มี	73.1	2.9	2.4	10.0	36.1	21.3	0.3	0.3	Not available
20 - 29 ชั่วโมง	268.2	8.3	8.3	42.3	128.1	81.4	-	-	20 - 29 hours
มี	11.9	0.2	0.1	6.3	3.0	2.4	-	-	Available
ไม่มี	256.3	8.1	8.2	35.9	125.1	79.0	-	-	Not available
30 - 34 ชั่วโมง	287.9	7.8	6.9	52.2	136.7	84.4	-	-	30 - 34 hours
มี	7.7	-	-	3.6	2.4	1.6	-	-	Available
ไม่มี	280.2	7.8	6.9	48.5	134.2	82.8	-	-	Not available
35 - 39 ชั่วโมง	1,064.1	26.8	379.7	102.3	340.5	214.8	-	-	35 - 39 hours
มี	5.0	-	0.2	1.2	1.8	1.8	-	-	Available
ไม่มี	1,059.2	26.8	379.6	101.1	338.7	213.0	-	-	Not available
40 - 49 ชั่วโมง	6,441.4	187.9	495.9	4,098.9	1,055.6	601.5	1.7	1.7	40 - 49 hours
มี	26.0	1.1	1.0	20.4	2.6	1.0	-	-	Available
ไม่มี	6,415.5	186.9	494.9	4,078.5	1,053.0	600.5	1.7	1.7	Not available
50 ชั่วโมงขึ้นไป	3,359.7	108.8	68.1	1,568.8	1,126.9	484.0	3.2	3.2	50 hours and over
มี	5.6	-	0.5	1.6	1.3	2.1	-	-	Available
ไม่มี	3,354.1	108.8	67.5	1,567.2	1,125.5	482.0	3.2	3.2	Not available

ตารางที่ 11 จำนวนผู้จ้างทำ งานตามสถานภาพการทำงาน จำนวนชั่วโมงทำงานต่อสัปดาห์ การมีเวลาเหลือและต้องการทำงานเพิ่มขึ้น และเพศ ภาคกลาง
TABLE 11 EMPLOYED PERSONS BY WORK STATUS, HOURS WORKED PER WEEK, AVAILABILITY FOR ADDITIONAL WORK AND SEX, CENTRAL REGION

ไตรมาสที่ 4/2557 : Quarter 4/2014

จำนวนชั่วโมงทำงาน เพศ และ การมีเวลาเหลือ และต้องการทำงานเพิ่มขึ้น	สถานภาพการทำงาน Work Status						รวม	Hours Worked, Sex and Availability for Additional Work	TOTAL (MALE)
	นายจ้าง Employer	ลูกจ้างรัฐบาล Government Employee	ลูกจ้างเอกชน Private Employee	ทำงานส่วนตัว Own Account Worker	ครอบครัว Unpaid Family Worker	รวมกลุ่ม Members of Producers' Cooperatives			
ชาย	6,278.2	479.3	3,275.5	1,655.2	601.7	0.7			
มี	34.0	1.0	17.7	9.8	4.3	-	Available		
ไม่มี	6,244.2	478.3	3,257.7	1,645.4	597.4	0.7	Not available		
มีงานประจำแต่ไม่ได้ทำงาน	27.5	1.0	5.8	18.0	-	-	With job not work		
มี	4.3	-	1.5	2.7	-	-	Available		
ไม่มี	23.2	1.0	4.4	15.3	-	-	Not available		
1 - 9 ชั่วโมง	6.9	0.8	1.9	3.3	0.9	-	1 - 9 hours		
มี	0.1	-	0.1	-	-	-	Available		
ไม่มี	6.9	0.8	1.9	3.3	0.9	-	Not available		
10 - 19 ชั่วโมง	42.6	1.5	6.6	24.0	8.1	-	10 - 19 hours		
มี	3.8	0.2	2.1	0.9	0.5	-	Available		
ไม่มี	38.8	1.3	4.4	23.1	7.6	-	Not available		
20 - 29 ชั่วโมง	146.4	3.8	23.6	84.4	29.1	-	20 - 29 hours		
มี	6.2	0.1	3.3	2.0	0.8	-	Available		
ไม่มี	140.2	3.7	20.3	82.4	28.4	-	Not available		
30 - 34 ชั่วโมง	150.9	4.3	28.4	76.1	35.9	-	30 - 34 hours		
มี	4.5	-	1.6	2.1	0.9	-	Available		
ไม่มี	146.3	4.3	26.8	74.0	35.0	-	Not available		
35 - 39 ชั่วโมง	532.6	181.6	49.4	194.6	85.8	-	35 - 39 hours		
มี	2.1	-	0.2	0.6	1.2	-	Available		
ไม่มี	530.6	181.6	49.2	194.0	84.6	-	Not available		
40 - 49 ชั่วโมง	3,539.3	242.8	2,246.3	647.4	252.1	0.3	40 - 49 hours		
มี	11.2	0.6	8.4	0.5	0.7	-	Available		
ไม่มี	3,528.2	242.2	2,238.0	646.9	251.4	0.3	Not available		
50 ชั่วโมงขึ้นไป	1,831.9	43.5	913.5	607.4	189.8	0.4	50 hours and over		
มี	1.9	0.1	0.6	1.0	0.2	-	Available		
ไม่มี	1,829.9	43.4	912.9	606.3	189.6	0.4	Not available		
หญิง	5,277.9	487.0	2,616.5	1,199.9	889.9	4.6	TOTAL (FEMALE)		
มี	33.0	1.0	20.7	5.4	5.7	-	Available		
ไม่มี	5,244.9	486.0	2,595.8	1,194.5	884.2	4.6	Not available		
มีงานประจำแต่ไม่ได้ทำงาน	14.5	1.7	4.9	7.1	0.1	0.1	With job not work		
มี	0.9	-	0.4	0.5	-	-	Available		
ไม่มี	13.6	1.7	4.5	6.6	0.1	0.1	Not available		
1 - 9 ชั่วโมง	7.1	1.2	1.7	2.0	2.0	-	1 - 9 hours		
มี	0.1	-	0.1	-	-	-	Available		
ไม่มี	7.0	1.2	1.6	2.0	2.0	-	Not available		
10 - 19 ชั่วโมง	36.0	1.1	6.7	13.0	14.4	0.3	10 - 19 hours		
มี	1.8	-	1.2	-	0.7	-	Available		
ไม่มี	34.2	1.1	5.5	13.0	13.7	0.3	Not available		
20 - 29 ชั่วโมง	121.8	4.5	18.6	43.7	52.3	-	20 - 29 hours		
มี	5.8	0.2	3.0	0.9	1.6	-	Available		
ไม่มี	116.1	4.5	15.6	42.7	50.6	-	Not available		
30 - 34 ชั่วโมง	137.1	2.6	23.8	60.6	48.5	-	30 - 34 hours		
มี	3.2	-	2.1	0.3	0.7	-	Available		
ไม่มี	133.9	2.6	21.8	60.2	47.8	-	Not available		
35 - 39 ชั่วโมง	531.5	198.1	52.9	145.9	129.0	-	35 - 39 hours		
มี	2.9	0.2	1.0	1.2	0.6	-	Available		
ไม่มี	528.6	198.0	51.9	144.7	128.4	-	Not available		
40 - 49 ชั่วโมง	2,902.1	253.1	1,852.6	408.2	349.4	1.4	40 - 49 hours		
มี	14.8	0.4	12.0	2.1	0.2	-	Available		
ไม่มี	2,887.3	252.7	1,840.6	406.1	349.2	1.4	Not available		
50 ชั่วโมงขึ้นไป	1,527.8	24.6	655.3	519.5	294.3	2.8	50 hours and over		
มี	3.7	0.4	1.0	0.3	1.9	-	Available		
ไม่มี	1,524.2	24.2	654.3	519.2	292.4	2.8	Not available		

หน่วยเป็นพัน : in Thousands

ตารางที่ 11 จำนวนผู้มีงานทำ จำแนกตามสถานภาพการทำงาน จำนวนชั่วโมงทำงานต่อสัปดาห์ การมีเวลาเหลือพอและต้องการทำงานเพิ่มขึ้น เขต และเขตการปกครอง ภาคกลาง (ต่อ)

TABLE 11 EMPLOYED PERSONS BY WORK STATUS, HOURS WORKED PER WEEK, AVAILABILITY FOR ADDITIONAL WORK, SEX AND AREA, CENTRAL REGION (Contd.)

ไตรมาสที่ 4/2557 : Quarter 4/2014

ในเขตเทศบาล MUNICIPAL AREA

หน่วยเป็นพัน : In Thousands

จำนวนชั่วโมงทำงาน เพศ และ การมีเวลาเหลือพอ และต้องการทำงานเพิ่มขึ้น	สถานภาพการทำงาน Work Status							การรวมกลุ่ม Producers' Cooperatives	HOURS WORKED, SEX AND AVAILABILITY FOR ADDITIONAL WORK
	รวม Total	นายจ้าง Employer	ลูกจ้างรัฐบาล Government Employee	ลูกจ้างเอกชน Private Employee	Own Account Worker	ช่วยธุรกิจ ครอบครัว Unpaid Family Worker	Members of		
ยอดรวม (ชาย)	2,854.8	120.0	250.6	1,614.9	652.3	216.4	0.7	TOTAL (MALE)	
มี	9.9	1.1	0.4	3.1	4.1	1.2	-	Available	
ไม่มี	2,845.0	118.9	250.3	1,611.8	648.2	215.1	0.7	Not available	
มีงานประจำแต่ไม่ได้ทำงาน	15.6	1.9	0.4	4.1	9.2	-	-	With job not work	
มี	3.1	0.0	-	1.1	1.9	-	-	Available	
ไม่มี	12.6	1.9	0.4	3.0	7.3	-	-	Not available	
1 - 9 ชั่วโมง	1.5	-	-	0.4	1.1	-	-	1 - 9 hours	
มี	0.1	-	-	0.1	-	-	-	Available	
ไม่มี	1.4	-	-	0.3	1.1	-	-	Not available	
10 - 19 ชั่วโมง	14.8	1.5	0.6	1.4	8.6	2.8	-	10 - 19 hours	
มี	1.0	-	0.2	0.2	0.4	0.3	-	Available	
ไม่มี	13.8	1.5	0.4	1.3	8.2	2.5	-	Not available	
20 - 29 ชั่วโมง	43.7	3.1	1.7	9.4	22.7	6.9	-	20 - 29 hours	
มี	1.7	-	-	0.6	0.6	0.5	-	Available	
ไม่มี	42.0	3.1	1.7	8.7	22.1	6.4	-	Not available	
30 - 34 ชั่วโมง	43.8	1.0	2.4	9.3	20.6	10.5	-	30 - 34 hours	
มี	0.7	-	-	-	0.7	-	-	Available	
ไม่มี	43.0	1.0	2.4	9.3	19.8	10.5	-	Not available	
35 - 39 ชั่วโมง	199.1	4.4	95.8	16.0	61.7	21.1	-	35 - 39 hours	
มี	0.6	-	-	0.2	0.1	0.3	-	Available	
ไม่มี	198.5	4.4	95.8	15.8	61.6	20.9	-	Not available	
40 - 49 ชั่วโมง	1,691.0	70.5	133.2	1,139.4	253.0	94.6	0.3	40 - 49 hours	
มี	2.3	1.1	0.0	0.9	0.3	0.0	-	Available	
ไม่มี	1,688.7	69.4	133.2	1,138.5	252.7	94.6	0.3	Not available	
50 ชั่วโมงขึ้นไป	845.4	37.6	16.6	435.0	275.4	80.4	0.4	50 hours and over	
มี	0.4	-	0.1	-	0.1	0.2	-	Available	
ไม่มี	845.0	37.6	16.5	435.0	275.3	80.2	0.4	Not available	

ตารางที่ 11 จำนวนผู้มีงานทำ จำนวนชั่วโมงทำงานต่อสัปดาห์ การมีเวลาเหลือพอและต้องการทำงานเพิ่มขึ้น เพศ และเขตการปกครอง ภาคกลาง (ต่อ)

TABLE 11 EMPLOYED PERSONS BY WORK STATUS, HOURS WORKED PER WEEK, AVAILABILITY FOR ADDITIONAL WORK, SEX AND AREA, CENTRAL REGION (Contd.)

ไตรมาสที่ 4/2557 : Quarter 4/2014

ในเขตเทศบาล MUNICIPAL AREA

หน่วยเป็นพัน : In Thousands

จำนวนชั่วโมงทำงาน เพศ และ การมีเวลาเหลือพอ และต้องการทำงานเพิ่มขึ้น	รวม	สถานภาพการทำงาน Work Status						Hours Worked, SEX AND AVAILABILITY FOR ADDITIONAL WORK
		นายจ้าง Employer	ลูกจ้างรัฐบาล Government Employee	ลูกจ้างเอกชน Private Employee	ทำงานส่วนตัว Own Account Worker	ช่วยธุรกิจ ครอบครัว Unpaid Family Worker	การรวมกลุ่ม Producers' Cooperatives	
ยอดรวม (หญิง)	2,453.8	40.7	249.3	1,292.4	543.2	325.8	2.4	TOTAL (FEMALE)
มี	14.8	-	0.4	9.4	2.6	2.5	-	Available
ไม่มี	2,439.0	40.7	249.0	1,283.0	540.7	323.3	2.4	Not available
มีงานประจำแต่ไม่ได้ทำงาน	6.0	0.2	0.8	2.0	2.9	-	0.1	With job not work
มี	0.7	-	-	0.4	0.3	-	-	Available
ไม่มี	5.3	0.2	0.8	1.6	2.6	-	0.1	Not available
1 - 9 ชั่วโมง	1.6	-	0.1	0.6	0.7	0.3	-	1 - 9 hours
มี	0.1	-	-	0.1	-	-	-	Available
ไม่มี	1.6	-	0.1	0.5	0.7	0.3	-	Not available
10 - 19 ชั่วโมง	12.8	0.2	0.2	3.1	5.4	4.1	-	10 - 19 hours
มี	0.8	-	-	0.7	-	0.2	-	Available
ไม่มี	12.0	0.2	0.2	2.4	5.4	3.9	-	Not available
20 - 29 ชั่วโมง	41.9	1.6	3.4	8.0	15.2	13.8	-	20 - 29 hours
มี	1.8	-	-	0.9	0.8	0.2	-	Available
ไม่มี	40.1	1.6	3.4	7.1	14.5	13.7	-	Not available
30 - 34 ชั่วโมง	47.5	0.1	1.0	9.3	21.9	15.3	-	30 - 34 hours
มี	0.9	-	-	0.4	0.2	0.3	-	Available
ไม่มี	46.6	0.1	1.0	8.8	21.8	14.9	-	Not available
35 - 39 ชั่วโมง	199.9	1.4	95.3	19.4	50.8	33.0	-	35 - 39 hours
มี	0.5	-	0.1	0.2	0.3	-	-	Available
ไม่มี	199.4	1.4	95.2	19.2	50.5	33.0	-	Not available
40 - 49 ชั่วโมง	1,417.1	18.6	136.7	949.8	182.5	129.1	0.5	40 - 49 hours
มี	8.2	-	0.3	6.8	0.8	0.2	-	Available
ไม่มี	1,408.9	18.6	136.3	943.0	181.7	128.8	0.5	Not available
50 ชั่วโมงขึ้นไป	727.0	18.8	12.0	300.4	263.8	130.3	1.8	50 hours and over
มี	1.8	-	-	-	0.3	1.6	-	Available
ไม่มี	725.2	18.8	12.0	300.4	263.6	128.8	1.8	Not available

ตารางที่ 11 จำนวนผู้มีงานทำ จำนวนชั่วโมงการทำงานต่อสัปดาห์ การมีเวลาเหลือพอและต้องการทำงานเพิ่มขึ้น เขต และเขตการปกครอง ภาคกลาง (ต่อ)

TABLE 11 EMPLOYED PERSONS BY WORK STATUS, HOURS WORKED PER WEEK, AVAILABILITY FOR ADDITIONAL WORK, SEX AND AREA, CENTRAL REGION (Contd.)

ไตรมาสที่ 4/2557 : Quarter 4/2014

นอกเขตเทศบาล NON-MUNICIPAL AREA

หน่วยเป็นพัน : In Thousands

จำนวนชั่วโมงทำงาน เพศ และ การมีเวลาเหลือพอ และต้องการทำงานเพิ่มขึ้น	รวม Total	สถานภาพการทำงาน Work Status						ความช่วยเหลือ ครอบครัว Unpaid Family Worker	การรวมกลุ่ม Producers' Cooperatives	HOURS WORKED, SEX AND AVAILABILITY FOR ADDITIONAL WORK
		นายจ้าง Employer	ลูกจ้างรัฐบาล Government Employee	ลูกจ้างเอกชน Private Employee	Own Account Worker	ทำงานส่วนตัว Own Account Worker				
ยอดรวม (ชาย)	3,423.3	145.9	228.7	1,660.6	1,002.9	385.3	-	-	TOTAL (MALE)	
มี	24.1	0.1	0.6	14.6	5.7	3.1	-	-	Available	
ไม่มี	3,399.2	145.8	228.0	1,646.0	997.2	382.3	-	-	Not available	
มีงานประจำแต่ไม่ได้ทำงาน	11.9	0.8	0.6	1.8	0.8	-	-	-	With job not work	
มี	1.2	0.1	-	0.4	0.8	-	-	-	Available	
ไม่มี	10.7	0.7	0.6	1.4	8.0	-	-	-	Not available	
1 - 9 ชั่วโมง	5.4	-	0.8	1.5	2.2	0.9	-	-	1 - 9 hours	
มี	-	-	-	-	-	-	-	-	Available	
ไม่มี	5.4	-	0.8	1.5	2.2	0.9	-	-	Not available	
10 - 19 ชั่วโมง	27.8	0.9	0.9	5.2	15.5	5.4	-	-	10 - 19 hours	
มี	2.8	-	-	2.0	0.5	0.2	-	-	Available	
ไม่มี	25.1	0.9	0.9	3.2	14.9	5.2	-	-	Not available	
20 - 29 ชั่วโมง	102.7	2.5	2.1	14.2	61.7	22.2	-	-	20 - 29 hours	
มี	4.5	-	0.1	2.7	1.4	0.3	-	-	Available	
ไม่มี	98.2	2.5	2.0	11.6	60.3	21.9	-	-	Not available	
30 - 34 ชั่วโมง	107.1	5.2	1.9	19.1	55.5	25.4	-	-	30 - 34 hours	
มี	3.8	-	-	1.6	1.3	0.9	-	-	Available	
ไม่มี	103.3	5.2	1.9	17.5	54.2	24.5	-	-	Not available	
35 - 39 ชั่วโมง	333.6	16.8	85.8	33.5	132.9	64.6	-	-	35 - 39 hours	
มี	1.5	-	-	-	0.5	1.0	-	-	Available	
ไม่มี	332.1	16.8	85.8	33.5	132.4	63.7	-	-	Not available	
40 - 49 ชั่วโมง	1,848.3	80.0	109.6	1,106.9	394.4	157.5	-	-	40 - 49 hours	
มี	8.8	-	0.5	7.4	0.2	0.7	-	-	Available	
ไม่มี	1,839.5	80.0	109.1	1,099.5	394.2	156.8	-	-	Not available	
50 ชั่วโมงขึ้นไป	986.5	39.8	26.9	478.5	332.0	109.4	-	-	50 hours and over	
มี	1.6	-	-	0.6	1.0	-	-	-	Available	
ไม่มี	984.9	39.8	26.9	477.9	331.0	109.4	-	-	Not available	

ตารางที่ 11 จำนวนผู้มีงานทำ จำนวนชั่วโมงการทำงานต่อสัปดาห์ การมีเวลาเหลือพอและต้องการทำงานเพิ่มขึ้น เขต และเขตการปกครอง ภาคกลาง (ต่อ)

TABLE 11 EMPLOYED PERSONS BY WORK STATUS, HOURS WORKED PER WEEK, AVAILABILITY FOR ADDITIONAL WORK, SEX AND AREA, CENTRAL REGION (Contd.)

ไตรมาสที่ 4/2557 : Quarter 4/2014

นอกเขตเทศบาล NON-MUNICIPAL AREA

หน่วยเป็นพัน : In Thousands

จำนวนชั่วโมงทำงาน เพศ และ การมีเวลาเหลือพอ และต้องการทำงานเพิ่มขึ้น	รวม Total	สถานภาพการทำงาน Work Status						การรวมกลุ่ม Members of Producers' Cooperatives	HOURS WORKED, SEX AND AVAILABILITY FOR ADDITIONAL WORK
		นายจ้าง Employer	ลูกจ้างรัฐบาล Government Employee	ลูกจ้างเอกชน Private Employee	Own Account Worker	unpaid Family Worker	ทำงานส่วนตัว Worker		
ยอรวม (หญิง)	2,824.1	39.3	237.6	1,324.1	656.7	564.1	2.3	TOTAL (FEMALE)	
มี	18.3	0.2	0.6	11.3	2.9	3.3	-	Available	
ไม่มี	2,805.9	39.2	237.0	1,312.8	653.8	560.8	2.3	Not available	
มีงานประจำแต่ไม่ได้ทำงาน	8.5	0.4	0.9	2.9	4.2	0.1	-	With job not work	
มี	0.2	-	-	-	0.2	-	-	Available	
ไม่มี	8.3	0.4	0.9	2.9	4.0	0.1	-	Not available	
1 - 9 ชั่วโมง	5.5	0.2	1.1	1.1	1.3	1.7	-	1 - 9 hours	
มี	-	-	-	-	-	-	-	Available	
ไม่มี	5.5	0.2	1.1	1.1	1.3	1.7	-	Not available	
10 - 19 ชั่วโมง	23.2	0.4	1.0	3.6	7.7	10.3	0.3	10 - 19 hours	
มี	1.0	-	-	0.5	-	0.5	-	Available	
ไม่มี	22.2	0.4	1.0	3.1	7.7	9.8	0.3	Not available	
20 - 29 ชั่วโมง	79.9	1.2	1.2	10.7	28.5	38.4	-	20 - 29 hours	
มี	4.0	0.2	-	2.1	0.2	1.5	-	Available	
ไม่มี	75.9	1.0	1.2	8.5	28.3	37.0	-	Not available	
30 - 34 ชั่วโมง	89.6	1.5	1.6	14.6	38.6	33.3	-	30 - 34 hours	
มี	2.2	-	-	1.6	0.2	0.4	-	Available	
ไม่มี	87.3	1.5	1.6	13.0	38.4	32.8	-	Not available	
35 - 39 ชั่วโมง	331.7	4.2	102.8	33.5	95.1	96.0	-	35 - 39 hours	
มี	2.4	-	0.1	0.8	0.9	0.6	-	Available	
ไม่มี	329.2	4.2	102.7	32.7	94.2	95.4	-	Not available	
40 - 49 ชั่วโมง	1,485.0	18.9	116.4	902.8	225.7	220.3	0.9	40 - 49 hours	
มี	6.6	-	0.1	5.2	1.3	-	-	Available	
ไม่มี	1,478.4	18.9	116.3	897.6	224.4	220.3	0.9	Not available	
50 ชั่วโมงขึ้นไป	800.8	12.6	12.6	355.0	255.7	163.9	1.0	50 hours and over	
มี	1.8	-	0.4	1.0	0.1	0.3	-	Available	
ไม่มี	799.0	12.6	12.2	353.9	255.6	163.6	1.0	Not available	

ตารางที่ 12 จำนวนผู้ปฏิบัติงาน จำนวนชั่วโมงทำงานต่อสัปดาห์ การมีเวลาเหลือพอและต้องการทำงานเพิ่มขึ้น ภาคกลาง

TABLE 12 EMPLOYED PERSONS BY AGE GROUP, HOURS WORKED PER WEEK, AVAILABILITY FOR ADDITIONAL WORK, CENTRAL REGION

ไตรมาสที่ 4/2557 : Quarter 4/2014

หน่วยเป็นพัน : in Thousands

จำนวนชั่วโมงทำงาน และ การมีเวลาเหลือพอ และต้องการทำงานเพิ่มขึ้น	รวม	กลุ่มอายุ Age Group						HOURS WORKED, AND AVAILABILITY FOR ADDITIONAL WORK		
		15-19	20-24	25-29	30-34	35-39	40-49		50-59	>= 60
ยอดรวม	11,556.1	231.1	1,009.4	1,448.8	1,541.4	1,581.7	2,862.0	1,964.2	917.7	TOTAL
มี	67.0	0.4	8.5	11.4	7.9	8.6	13.8	12.7	3.8	Available
ไม่มี	11,489.1	230.7	1,000.9	1,437.4	1,533.5	1,573.1	2,848.2	1,951.5	913.9	Not available
มีงานประจำแต่ไม่ได้ทำงาน	42.0	-	1.7	3.3	3.8	3.7	9.6	11.7	8.2	With job not work
มี	5.2	-	0.2	0.5	0.3	0.5	1.4	1.2	1.1	Available
ไม่มี	36.9	-	1.6	2.9	3.5	3.2	8.2	10.6	7.0	Not available
1 - 9 ชั่วโมง	14.0	0.4	0.9	0.9	1.9	1.5	2.1	4.0	2.5	1 - 9 hours
มี	0.1	-	-	-	0.0	-	0.1	-	0.1	Available
ไม่มี	13.9	0.4	0.9	0.9	1.8	1.5	2.1	4.0	2.4	Not available
10 - 19 ชั่วโมง	78.7	3.8	4.6	6.7	3.3	4.6	17.1	20.4	18.1	10 - 19 hours
มี	5.6	-	0.4	1.4	0.2	0.1	0.5	2.7	0.3	Available
ไม่มี	73.1	3.8	4.2	5.3	3.2	4.6	16.6	17.6	17.8	Not available
20 - 29 ชั่วโมง	268.2	9.6	10.8	15.3	15.1	24.3	65.5	66.5	61.2	20 - 29 hours
มี	11.9	0.2	0.8	1.5	0.9	0.7	3.0	3.7	1.2	Available
ไม่มี	256.3	9.4	10.0	13.8	14.2	23.6	62.5	62.9	60.0	Not available
30 - 34 ชั่วโมง	287.9	4.7	22.2	18.6	22.3	31.6	63.3	65.8	59.4	30 - 34 hours
มี	7.7	-	1.5	0.8	0.6	1.7	1.3	1.3	0.5	Available
ไม่มี	280.2	4.7	20.7	17.8	21.7	29.9	62.0	64.5	58.9	Not available
35 - 39 ชั่วโมง	1,064.1	12.9	50.4	82.8	104.2	113.4	283.6	283.0	133.9	35 - 39 hours
มี	5.0	0.2	1.1	0.5	0.3	1.1	0.9	0.5	0.4	Available
ไม่มี	1,059.2	12.7	49.3	82.3	103.9	112.3	282.7	282.4	133.5	Not available
40 - 49 ชั่วโมง	6,441.4	141.8	630.5	886.5	926.1	897.7	1,615.1	978.5	365.3	40 - 49 hours
มี	26.0	-	2.9	6.4	5.3	3.4	4.7	3.1	0.2	Available
ไม่มี	6,415.5	141.8	627.6	880.1	920.9	894.3	1,610.4	975.4	365.1	Not available
50 ชั่วโมงขึ้นไป	3,359.7	58.0	288.2	434.7	464.8	504.9	805.6	534.3	269.3	50 hours and over
มี	5.6	-	1.6	0.4	0.5	1.0	2.0	0.1	-	Available
ไม่มี	3,354.1	58.0	286.6	434.3	464.3	503.9	803.6	534.2	269.3	Not available

ตารางที่ 12 จำนวนผู้มีงานทำ จำแนกตามกลุ่มอายุ จำนวนชั่วโมงทำงานต่อสัปดาห์ การมีเวลาเหลือพอและต้องการทำงานเพิ่มขึ้น เพศ และเขตการปกครอง ภาคกลาง (ต่อ)

TABLE 12 EMPLOYED PERSONS BY AGE GROUP, HOURS WORKED PER WEEK, AVAILABILITY FOR ADDITIONAL WORK, SEX AND AREA, CENTRAL REGION (Contd.)

ไตรมาสที่ 4/2557 : Quarter 4/2014

ในเขตเทศบาล MUNICIPAL AREA

หน่วยเป็นพัน : In Thousands

จำนวนชั่วโมงทำงาน เพศ และ การมีเวลาเหลือพอ และต้องการทำงานเพิ่มขึ้น	รวม	กลุ่มอายุ Age Group							HOURS WORKED, SEX AND AVAILABILITY FOR ADDITIONAL WORK	
		15-19	20-24	25-29	30-34	35-39	40-49	50-59		>= 60
ยอดรวม(ชาย)	2,854.8	55.1	254.4	380.0	398.6	400.8	697.7	466.1	202.1	TOTAL(MALE)
มี	9.9	-	1.0	1.6	1.2	2.2	1.6	1.4	1.0	Available
ไม่มี	2,845.0	55.1	253.5	378.4	397.4	398.6	696.1	464.7	201.1	Not available
มีงานประจำแต่ไม่ได้ทำงาน	15.6	-	0.9	1.9	0.4	1.9	2.9	4.6	3.2	With job not work
มี	3.1	-	0.2	0.4	0.2	0.3	0.6	0.7	0.7	Available
ไม่มี	12.6	-	0.7	1.5	0.2	1.5	2.4	3.9	2.5	Not available
1 - 9 ชั่วโมง	1.5	-	-	0.5	-	-	0.3	0.6	0.1	1-9 hours
มี	0.1	-	-	-	-	-	0.1	-	-	Available
ไม่มี	1.4	-	-	0.5	-	-	0.2	0.6	0.1	Not available
10 - 19 ชั่วโมง	14.8	0.6	1.2	0.9	0.4	0.7	3.2	4.8	2.9	10-19 hours
มี	1.0	-	0.3	0.2	0.0	-	0.2	0.1	0.2	Available
ไม่มี	13.8	0.6	0.9	0.7	0.4	0.7	3.0	4.7	2.7	Not available
20 - 29 ชั่วโมง	43.7	1.9	2.1	2.3	2.7	3.7	12.3	10.9	7.8	20-29 hours
มี	1.7	-	0.3	0.3	0.2	0.2	0.5	0.3	-	Available
ไม่มี	42.0	1.9	1.8	2.0	2.5	3.5	11.8	10.7	7.8	Not available
30 - 34 ชั่วโมง	43.8	1.0	4.6	4.3	2.8	5.1	9.3	8.8	7.9	30-34 hours
มี	0.7	-	-	0.1	-	0.7	-	-	-	Available
ไม่มี	43.0	1.0	4.6	4.3	2.8	4.4	9.3	8.8	7.9	Not available
35 - 39 ชั่วโมง	199.1	2.1	11.1	13.0	23.4	22.0	48.5	59.3	19.7	35-39 hours
มี	0.6	-	0.3	0.1	0.1	-	0.1	0.0	0.1	Available
ไม่มี	198.5	2.1	10.9	13.0	23.3	22.0	48.4	59.2	19.6	Not available
40 - 49 ชั่วโมง	1,691.0	33.3	168.2	241.1	240.8	245.7	423.4	243.9	94.6	40-49 hours
มี	2.3	-	-	0.6	0.5	1.1	-	0.2	-	Available
ไม่มี	1,688.7	33.3	168.2	240.5	240.3	244.7	423.4	243.6	94.6	Not available
50 ชั่วโมงขึ้นไป	845.4	16.3	66.4	116.0	128.1	121.9	197.7	133.3	65.9	50 hours and over
มี	0.4	-	-	-	0.2	-	0.1	0.1	-	Available
ไม่มี	845.0	16.3	66.4	116.0	127.9	121.9	197.6	133.2	65.9	Not available

ตารางที่ 12 จำนวนผู้มีงานทำ จำแนกตามกลุ่มอายุ จำนวนชั่วโมงทำงานต่อสัปดาห์ การมีเวลาเหลือพอและต้องการทำงานเพิ่มขึ้น เขต และเขตการปกครอง ภาคกลาง (ต่อ)

TABLE 12 EMPLOYED PERSONS BY AGE GROUP, HOURS WORKED PER WEEK, AVAILABILITY FOR ADDITIONAL WORK, SEX AND AREA, CENTRAL REGION (Contd.)

ไตรมาสที่ 4/2557 : Quarter 4/2014

ในเขตเทศบาล MUNICIPAL AREA

หน่วยเป็นพัน : In Thousands

จำนวนชั่วโมงทำงาน เพศ และ การมีเวลาเหลือพอ และต้องการทำงานเพิ่มขึ้น	รวม Total	กลุ่มอายุ Age Group							HOURS WORKED, SEX AND AVAILABILITY FOR ADDITIONAL WORK	
		15-19	20-24	25-29	30-34	35-39	40-49	50-59		>= 60
ยอดรวม(หญิง)	2,453.8	37.0	211.1	322.0	345.5	350.3	623.9	399.2	164.9	TOTAL(FEMALE)
มี	14.8	-	3.6	2.0	3.2	1.2	1.5	2.7	0.7	Available
ไม่มี	2,439.0	37.0	207.5	320.0	342.3	349.2	622.4	396.5	164.2	Not available
มีงานประจำแต่ไม่ได้ทำงาน	6.0	-	0.1	0.8	0.8	0.8	0.9	1.6	0.9	With job not work
มี	0.7	-	-	0.0	-	0.2	0.1	0.2	0.1	Available
ไม่มี	5.3	-	0.1	0.8	0.8	0.5	0.8	1.4	0.8	Not available
1 - 9 ชั่วโมง	1.6	-	0.1	-	0.2	0.4	0.3	0.3	0.4	1 - 9 hours
มี	0.1	-	-	-	0.0	-	-	-	0.1	Available
ไม่มี	1.6	-	0.1	-	0.2	0.4	0.3	0.3	0.3	Not available
10 - 19 ชั่วโมง	12.8	0.1	0.1	1.3	0.5	0.2	4.0	3.8	3.0	10 - 19 hours
มี	0.8	-	-	-	0.0	-	0.2	0.6	-	Available
ไม่มี	12.0	0.1	0.1	1.3	0.5	0.2	3.8	3.2	3.0	Not available
20 - 29 ชั่วโมง	41.9	1.0	1.0	1.7	1.6	4.1	14.1	8.6	10.0	20 - 29 hours
มี	1.8	-	-	0.2	0.1	-	0.6	0.5	0.4	Available
ไม่มี	40.1	1.0	1.0	1.5	1.5	4.1	13.5	8.0	9.6	Not available
30 - 34 ชั่วโมง	47.5	0.6	2.9	3.7	5.1	6.3	10.0	11.3	7.7	30-34 hours
มี	0.9	-	0.6	-	-	-	0.2	0.2	-	Available
ไม่มี	46.6	0.6	2.3	3.7	5.1	6.3	9.9	11.1	7.7	Not available
35 - 39 ชั่วโมง	199.9	1.3	6.9	17.8	23.7	23.6	54.9	57.1	14.6	35 - 39 hours
มี	0.5	-	0.2	-	0.1	-	-	0.1	0.1	Available
ไม่มี	199.4	1.3	6.7	17.8	23.6	23.6	54.9	57.0	14.5	Not available
40 - 49 ชั่วโมง	1,417.1	27.3	132.6	212.2	210.1	212.3	366.5	190.9	65.1	40 - 49 hours
มี	8.2	-	1.2	1.7	2.8	1.0	0.5	1.0	0.0	Available
ไม่มี	1,408.9	27.3	131.4	210.5	207.4	211.4	366.0	189.9	65.0	Not available
50 ชั่วโมงขึ้นไป	727.0	6.8	67.5	84.5	103.5	102.7	173.2	125.7	63.3	50 hours and over
มี	1.8	-	1.6	-	0.2	-	-	0.0	-	Available
ไม่มี	725.2	6.8	65.9	84.5	103.3	102.7	173.2	125.6	63.3	Not available

ตารางที่ 12 จำนวนผู้ปฏิบัติงานทำ จำแนกตามกลุ่มอายุ จำนวนชั่วโมงทำงานต่อสัปดาห์ การมีเวลาเหลือพอและต้องการทำงานเพิ่มขึ้น เขต และเขตการปกครอง ภาคกลาง (ต่อ)

TABLE 12 EMPLOYED PERSONS BY AGE GROUP, HOURS WORKED PER WEEK, AVAILABILITY FOR ADDITIONAL WORK, SEX AND AREA, CENTRAL REGION (Contd.)

จำนวนชั่วโมงทำงาน เพศ และ การมีเวลาเหลือพอ และต้องการทำงานเพิ่มขึ้น	รวม	นอกเขตเทศบาล NON-MUNICIPAL AREA							HOURS WORKED, SEX AND AVAILABILITY FOR ADDITIONAL WORK	
		15-19	20-24	25-29	30-34	35-39	40-49	50-59		>= 60
ยอดรวม(ชาย)	3,423.3	94.1	311.0	420.8	434.2	437.4	815.4	596.4	314.1	TOTAL(MALE)
มี	24.1	0.2	3.0	3.1	1.9	3.0	5.8	5.2	1.9	Available
ไม่มี	3,399.2	93.9	308.0	417.7	432.3	434.4	809.6	591.2	312.2	Not available
มีงานประจำแต่ไม่ได้ทำงาน	11.9	-	0.3	0.3	1.3	0.9	3.6	2.7	2.7	With job not wort
มี	1.2	-	-	-	0.1	-	0.7	0.3	0.2	Available
ไม่มี	10.7	-	0.3	0.3	1.3	0.9	3.0	2.4	2.5	Not available
1-9 ชั่วโมง	5.4	0.4	0.5	-	0.9	-	0.7	1.7	1.3	1-9 hours
มี	-	-	-	-	-	-	-	-	-	Available
ไม่มี	5.4	0.4	0.5	-	0.9	-	0.7	1.7	1.3	Not available
10-19 ชั่วโมง	27.8	1.6	2.2	3.9	0.5	1.6	5.1	6.1	6.9	10-19 hours
มี	2.8	-	0.1	0.7	-	0.1	0.1	1.6	0.1	Available
ไม่มี	25.1	1.6	2.0	3.2	0.5	1.5	5.0	4.5	6.8	Not available
20-29 ชั่วโมง	102.7	4.4	6.6	7.5	4.5	12.7	22.5	21.9	22.6	20-29 hours
มี	4.5	0.2	0.1	0.6	-	0.3	1.1	1.4	0.8	Available
ไม่มี	98.2	4.3	6.5	6.9	4.5	12.4	21.3	20.5	21.8	Not available
30-34 ชั่วโมง	107.1	2.8	11.7	6.6	7.6	13.6	19.6	23.4	21.8	30-34 hours
มี	3.8	-	0.9	0.3	-	1.0	0.4	0.7	0.5	Available
ไม่มี	103.3	2.8	10.8	6.4	7.6	12.6	19.3	22.6	21.4	Not available
35-39 ชั่วโมง	333.6	7.0	16.6	25.0	28.1	31.5	87.3	85.6	52.4	35-39 hours
มี	1.5	-	0.6	0.4	-	-	0.4	0.1	-	Available
ไม่มี	332.1	7.0	16.1	24.6	28.1	31.5	87.0	85.5	52.4	Not available
40-49 ชั่วโมง	1,848.3	54.7	183.5	244.6	266.7	229.6	446.6	296.9	125.8	40-49 hours
มี	8.8	-	1.3	1.1	1.8	1.2	2.2	1.1	0.2	Available
ไม่มี	1,839.5	54.7	182.2	243.5	264.9	228.4	444.4	295.8	125.6	Not available
50 ชั่วโมงขึ้นไป	986.5	23.2	89.6	132.8	124.6	147.5	230.1	158.2	80.5	50 hours and over
มี	1.6	-	-	-	0.1	0.5	1.0	-	-	Available
ไม่มี	984.9	23.2	89.6	132.8	124.6	147.0	229.1	158.2	80.5	Not available

ไตรมาสที่ 4/2557 : Quarter 4/2014

นอกเขตเทศบาล NON-MUNICIPAL AREA

หน่วยเป็นพัน : In Thousands

ตารางที่ 12 จำนวนผู้ปฏิบัติงาน จำแนกตามกลุ่มอายุ จำนวนชั่วโมงทำงานต่อสัปดาห์ การมีเวลาเหลือพอและต้องการทำงานเพิ่มขึ้น เขต และเขตการปกครอง ภาคกลาง (ต่อ)

TABLE 12 EMPLOYED PERSONS BY AGE GROUP, HOURS WORKED PER WEEK, AVAILABILITY FOR ADDITIONAL WORK, SEX AND AREA, CENTRAL REGION (Contd.)

ไตรมาสที่ 4/2557 : Quarter 4/2014

นอกเขตเทศบาล NON-MUNICIPAL AREA

หน่วยเป็นพัน : in Thousands

จำนวนชั่วโมงทำงาน เพศ และ การมีเวลาเหลือพอ และต้องการทำงานเพิ่มขึ้น	รวม	กลุ่มอายุ Age Group							HOURS WORKED, SEX AND AVAILABILITY FOR ADDITIONAL WORK	
		15-19	20-24	25-29	30-34	35-39	40-49	50-59		>= 60
ยอดรวม(หญิง)	2,824.1	44.8	232.9	326.1	363.1	393.1	725.0	502.6	236.7	TOTAL(FEMALE)
มี	18.3	0.2	1.0	4.7	1.6	2.2	4.9	3.5	0.2	Available
ไม่มี	2,805.9	44.6	231.9	321.3	361.5	391.0	720.0	499.1	236.4	Not available
มีงานประจำแต่ไม่ได้ทำงาน	8.5	-	0.5	0.3	1.2	0.2	2.1	2.9	1.3	With job not wort
มี	0.2	-	-	-	-	-	0.1	0.1	0.1	Available
ไม่มี	8.3	-	0.5	0.3	1.2	0.2	2.1	2.9	1.3	Not available
1-9 ชั่วโมง	5.5	-	0.3	0.4	0.8	1.0	0.9	1.3	0.7	1-9 hours
มี	-	-	-	-	-	-	-	-	-	Available
ไม่มี	5.5	-	0.3	0.4	0.8	1.0	0.9	1.3	0.7	Not available
10-19 ชั่วโมง	23.2	1.5	1.1	0.6	1.9	2.2	4.8	5.7	5.3	10-19 hours
มี	1.0	-	-	0.5	0.1	-	-	0.4	-	Available
ไม่มี	22.2	1.5	1.1	0.2	1.8	2.2	4.8	5.3	5.3	Not available
20-29 ชั่วโมง	79.9	2.3	1.1	3.8	6.3	3.9	16.6	25.1	20.8	20-29 hours
มี	4.0	-	0.5	0.4	0.6	0.3	0.7	1.5	-	Available
ไม่มี	75.9	2.3	0.6	3.4	5.7	3.7	15.9	23.6	20.8	Not available
30-34 ชั่วโมง	89.6	0.3	3.1	4.0	6.8	6.6	24.3	22.5	22.0	30-34 hours
มี	2.2	-	-	0.5	0.6	-	0.8	0.4	-	Available
ไม่มี	87.3	0.3	3.1	3.5	6.2	6.6	23.6	22.1	22.0	Not available
35-39 ชั่วโมง	331.7	2.5	15.8	27.0	29.0	36.3	92.9	81.1	47.1	35-39 hours
มี	2.4	0.2	0.1	-	0.2	1.1	0.4	0.3	0.2	Available
ไม่มี	329.2	2.3	15.7	27.0	28.9	35.2	92.5	80.7	47.0	Not available
40-49 ชั่วโมง	1,485.0	26.5	146.1	188.5	208.5	210.1	378.7	246.8	79.8	40-49 hours
มี	6.6	-	0.4	3.0	0.2	0.2	2.0	0.8	-	Available
ไม่มี	1,478.4	26.5	145.7	185.6	208.3	209.9	376.6	246.1	79.8	Not available
50 ชั่วโมงขึ้นไป	800.8	11.7	64.8	101.4	108.6	132.9	204.7	117.2	59.6	50hours and over
มี	1.8	-	-	0.4	-	0.5	0.9	-	-	Available
ไม่มี	799.0	11.7	64.8	101.0	108.6	132.4	203.8	117.2	59.6	Not available

ตารางที่ 13 จำนวนผู้ว่างงาน ที่ทำงานทำ จำนวนตามระยะเวลาที่ทำงานทำ ระดับการศึกษาที่สำเร็จ ภาคกลาง

TABLE 13 UNEMPLOYED PERSONS, SEEKING JOB BY DURATION OF SEEKING JOB, LEVEL OF EDUCATIONAL ATTAINMENT , CENTRAL REGION

ไตรมาสที่ 4/2557 : Quarter 4/2014

หน่วยเป็นคน : Person

ระดับการศึกษาที่สำเร็จ	รวม	ระยะเวลาที่ทำงานทำ							Duration of seeking job		LEVEL OF EDUCATIONAL ATTAINMENT
		< 1 เดือน	1 - 2.9 เดือน	3 - 5.9 เดือน	6 - 8.9 เดือน	9 - 11.9 เดือน	>=12 เดือน	ไม่ทราบ	Months	Months	
ยอดรวม	17,995	10,436	4,184	317	1,051	100	1,658	249	TOTAL		
1. ไม่มีการศึกษา	-	-	-	-	-	-	-	-	No education		
2. ต่ำกว่าประถมศึกษา	1,718	1,469	-	-	-	-	-	249	Less than Elementary		
3. ประถมศึกษา	8,544	6,006	1,592	-	-	-	945	-	Elementary		
4. มัธยมศึกษาตอนต้น	2,429	1,798	531	-	-	100	-	-	Lower Secondary		
5. มัธยมศึกษาตอนปลาย	1,619	562	654	317	-	-	85	-	Upper Secondary Level		
สายสามัญ	1,222	392	654	134	-	-	42	-	General/Academic		
สายอาชีพศึกษา	397	170	-	183	-	-	44	-	Vocational		
สายวิชาการศึกษา	-	-	-	-	-	-	-	-	Teacher Training		
6. อุดมศึกษา	3,404	318	1,407	-	1,051	-	628	-	Higher Level		
สายวิชาการ	3,086	-	1,407	-	1,051	-	628	-	Academic		
สายวิชาชีพ	318	318	-	-	-	-	-	-	Higher Technical Education		
สายวิชาการศึกษา	-	-	-	-	-	-	-	-	Teacher Training		
7. อื่นๆ	282	282	-	-	-	-	-	-	1/ Others		
8. ไม่ทราบ	-	-	-	-	-	-	-	-	Unknown		

1/ รวมอาชีพระยะสั้น Including Short Course Vocational

ตารางที่ 13 จำนวนผู้ว่างงาน ที่ทำงานทำ จำแนกตามระยะเวลาที่ทำงานทำ ระดับการศึกษาที่สำเร็จ และเพศ ภาคกลาง

TABLE 13 UNEMPLOYED PERSONS, SEEKING JOB BY DURATION OF SEEKING JOB, LEVEL OF EDUCATIONAL ATTAINMENT AND SEX, CENTRAL REGION

ไตรมาสที่ 4/2557 : Quarter 4/2014

ระดับการศึกษาที่สำเร็จ	รวม	ระยะเวลาที่ทำงานทำ							Duration of seeking job		LEVEL OF EDUCATIONAL ATTAINMENT
		< 1 เดือน	1 - 2.9 เดือน	3 - 5.9 เดือน	6 - 8.9 เดือน	9 - 11.9 เดือน	>=12 เดือน	ไม่ทราบ	Months	Months	
ชาย	13,088	10,118	1,955	134	837	-	44	-	-	-	MALE
ไม่มีการศึกษา	-	-	-	-	-	-	-	-	-	-	No education
ต่ำกว่าประถมศึกษา	1,469	1,469	-	-	-	-	-	-	-	-	Less than Elementary
ประถมศึกษา	7,307	6,006	1,301	-	-	-	-	-	-	-	Elementary
มัธยมศึกษาตอนต้น	1,798	1,798	-	-	-	-	-	-	-	-	Lower Secondary
มัธยมศึกษาตอนปลาย	1,394	562	654	134	-	44	-	-	-	-	Upper Secondary Level
สายสามัญ	1,180	392	654	134	-	-	-	-	-	-	General/Academic
สายอาชีพศึกษา	214	170	-	-	-	44	-	-	-	-	Vocational
สายวิชาการศึกษา	-	-	-	-	-	-	-	-	-	-	Teacher Training
อุดมศึกษา	837	-	-	-	837	-	-	-	-	-	Higher Level
สายวิชาชีพ	837	-	-	-	837	-	-	-	-	-	Academic
สายวิชาการศึกษา	-	-	-	-	-	-	-	-	-	-	Higher Technical Education
อื่นๆ 1/	282	282	-	-	-	-	-	-	-	-	Teacher Training
ไม่ทราบ	-	-	-	-	-	-	-	-	-	-	Others 1/
											Unknown
หญิง	4,908	318	2,229	183	214	100	1,615	249	-	-	FEMALE
ไม่มีการศึกษา	-	-	-	-	-	-	-	-	-	-	No education
ต่ำกว่าประถมศึกษา	249	-	-	-	-	-	-	-	-	249	Less than Elementary
ประถมศึกษา	1,236	-	291	-	-	-	945	-	-	-	Elementary
มัธยมศึกษาตอนต้น	631	-	531	-	-	100	-	-	-	-	Lower Secondary
มัธยมศึกษาตอนปลาย	225	-	-	183	-	-	42	-	-	-	Upper Secondary Level
สายสามัญ	42	-	-	-	-	-	42	-	-	-	General/Academic
สายอาชีพศึกษา	183	-	-	183	-	-	-	-	-	-	Vocational
สายวิชาการศึกษา	-	-	-	-	-	-	-	-	-	-	Teacher Training
อุดมศึกษา	2,567	318	1,407	-	214	-	628	-	-	-	Higher Level
สายวิชาการ	2,249	-	1,407	-	214	-	628	-	-	-	Academic
สายวิชาชีพ	318	318	-	-	-	-	-	-	-	-	Higher Technical Education
สายวิชาการศึกษา	-	-	-	-	-	-	-	-	-	-	Teacher Training
อื่นๆ 1/	-	-	-	-	-	-	-	-	-	-	Others 1/
ไม่ทราบ	-	-	-	-	-	-	-	-	-	-	Unknown

1/ รวมอาชีพระยะสั้น Including Short Course Vocational

ตารางที่ 13 จำนวนผู้ว่างงาน ที่ทำงานทำ จำแนกตามระยะเวลาที่ทำงานทำ ระดับการศึกษาที่สำเร็จ เพศ และเขตการปกครอง ภาคกลาง (ต่อ)

TABLE 13 UNEMPLOYED PERSONS, SEEKING JOB BY DURATION OF SEEKING JOB, LEVEL OF EDUCATIONAL ATTAINMENT, SEX AND AREA, CENTRAL REGION (Contd.)

ไตรมาสที่ 4/2557 : Quarter 4/2014

ในเขตเทศบาล MUNICIPAL AREA

ระดับการศึกษาที่สำเร็จ	รวม	ระยะเวลาที่ทำงานทำ Duration of seeking job							LEVEL OF EDUCATIONAL ATTAINMENT	
		< 1 เดือน	1 - 2.9 เดือน	3 - 5.9 เดือน	6 - 8.9 เดือน	9 - 11.9 เดือน	>=12 เดือน	ไม่ทราบ	EDUCATIONAL ATTAINMENT	
Total	Month	Months	Months	Months	Months	Months	Months	Unknown		
ยอดรวม	10,485	6,317	2,220	183	1,051	-	713	-	TOTAL	
ชาย	9,028	6,317	1,830	-	837	-	44	-	MALE	
ไม่มีการศึกษา	-	-	-	-	-	-	-	-	No education	
ต่ำกว่าประถมศึกษา	268	268	-	-	-	-	-	-	Less than Elementary	
ประถมศึกษา	6,134	4,833	1,301	-	-	-	-	-	Elementary	
มัธยมศึกษาตอนต้น	764	764	-	-	-	-	-	-	Lower Secondary	
มัธยมศึกษาตอนปลาย	743	170	529	-	-	-	44	-	Upper Secondary Level	
สายสามัญ	529	-	529	-	-	-	-	-	General/Academic	
สายวิชาชีพศึกษา	214	170	-	-	-	-	44	-	Vocational	
อุดมศึกษา	-	-	-	-	-	-	-	-	Teacher Training	
สายวิชาการ	837	-	-	-	-	-	-	-	Higher Level	
สายวิชาชีพ	837	-	-	-	837	-	-	-	Academic	
สายวิชาการศึกษา	-	-	-	-	-	-	-	-	Higher Technical Education	
อื่นๆ 1/	282	282	-	-	-	-	-	-	Teacher Training	
ไม่ทราบ	-	-	-	-	-	-	-	-	Others 1/	
หญิง	1,457	-	390	183	214	-	670	-	Unknown	
ไม่มีการศึกษา	-	-	-	-	-	-	-	-	FEMALE	
ต่ำกว่าประถมศึกษา	-	-	-	-	-	-	-	-	No education	
ประถมศึกษา	-	-	-	-	-	-	-	-	Less than Elementary	
มัธยมศึกษาตอนต้น	-	-	-	-	-	-	-	-	Elementary	
มัธยมศึกษาตอนปลาย	225	-	-	183	-	-	-	-	Lower Secondary	
สายสามัญ	42	-	-	-	-	-	-	-	Upper Secondary Level	
สายวิชาชีพศึกษา	183	-	-	183	-	-	-	-	General/Academic	
สายวิชาการศึกษา	-	-	-	-	-	-	-	-	Vocational	
อุดมศึกษา	1,232	-	390	-	214	-	628	-	Teacher Training	
สายวิชาการ	1,232	-	390	-	214	-	628	-	Higher Level	
สายวิชาชีพ	-	-	-	-	-	-	-	-	Academic	
สายวิชาการศึกษา	-	-	-	-	-	-	-	-	Higher Technical Education	
อื่นๆ 1/	-	-	-	-	-	-	-	-	Teacher Training	
ไม่ทราบ	-	-	-	-	-	-	-	-	Others 1/	
	-	-	-	-	-	-	-	-	Unknown	

1/ รวมอาชีพระยะสั้น Including Short Course Vocational

ตารางที่ 13 จำนวนผู้ว่างงาน ที่หางานทำ จำแนกตามระยะเวลาที่หางานทำ ระดับการศึกษาที่สำเร็จ เพศ และเขตการปกครอง ภาคกลาง (ต่อ)

TABLE 13 UNEMPLOYED PERSONS, SEEKING JOB BY DURATION OF SEEKING JOB, LEVEL OF EDUCATIONAL ATTAINMENT, SEX AND AREA, CENTRAL REGION (Contd.)

ไตรมาสที่ 4/2557 : Quarter 4/2014

นอกเขตเทศบาล NON-MUNICIPAL AREA

ระดับการศึกษาที่สำเร็จ	รวม	ระยะเวลาที่หางานทำ Duration of seeking job							LEVEL OF EDUCATIONAL ATTAINMENT
		< 1 เดือน	1 - 2.9 เดือน	3 - 5.9 เดือน	6 - 8.9 เดือน	9 - 11.9 เดือน	>=12 เดือน	ไม่ทราบ	
Total	Total	Month	Months	Months	Months	Months	Months	Months	Unknown
ยอดรวม	7,510	4,119	1,964	134	-	100	945	249	TOTAL
ชาย	4,060	3,801	125	134	-	-	-	-	MALE
ไม่มีการศึกษา	-	-	-	-	-	-	-	-	No education
ต่ำกว่าประถมศึกษา	1,201	1,201	-	-	-	-	-	-	Less than Elementary
ประถมศึกษา	1,174	1,174	-	-	-	-	-	-	Elementary
มัธยมศึกษาตอนต้น	1,034	1,034	-	-	-	-	-	-	Lower Secondary
มัธยมศึกษาตอนปลาย	651	392	125	134	-	-	-	-	Upper Secondary Level
สายสามัญ	651	392	125	134	-	-	-	-	General/Academic
สายอาชีวศึกษา	-	-	-	-	-	-	-	-	Vocational
สายวิชาการศึกษา	-	-	-	-	-	-	-	-	Teacher Training
อุดมศึกษา	-	-	-	-	-	-	-	-	Higher Level
สายวิชาการ	-	-	-	-	-	-	-	-	Academic
สายวิชาชีพ	-	-	-	-	-	-	-	-	Higher Technical Education
สายวิชาการศึกษา	-	-	-	-	-	-	-	-	Teacher Training
อื่นๆ ^{1/}	-	-	-	-	-	-	-	-	Others ^{1/}
ไม่ทราบ	-	-	-	-	-	-	-	-	Unknown
หญิง	3,451	318	1,839	-	-	100	945	249	FEMALE
ไม่มีการศึกษา	-	-	-	-	-	-	-	-	No education
ต่ำกว่าประถมศึกษา	249	-	-	-	-	-	-	249	Less than Elementary
ประถมศึกษา	1,236	-	291	-	-	-	945	-	Elementary
มัธยมศึกษาตอนต้น	631	-	531	-	-	100	-	-	Lower Secondary
มัธยมศึกษาตอนปลาย	-	-	-	-	-	-	-	-	Upper Secondary Level
สายสามัญ	-	-	-	-	-	-	-	-	General/Academic
สายอาชีวศึกษา	-	-	-	-	-	-	-	-	Vocational
สายวิชาการศึกษา	-	-	-	-	-	-	-	-	Teacher Training
อุดมศึกษา	1,335	318	1,017	-	-	-	-	-	Higher Level
สายวิชาการ	1,017	-	1,017	-	-	-	-	-	Academic
สายวิชาชีพ	318	318	-	-	-	-	-	-	Higher Technical Education
สายวิชาการศึกษา	-	-	-	-	-	-	-	-	Teacher Training
อื่นๆ ^{1/}	-	-	-	-	-	-	-	-	Others ^{1/}
ไม่ทราบ	-	-	-	-	-	-	-	-	Unknown

1/ รวมอาชีพระยะสั้น Including Short Course Vocational

ตารางที่ 14 จำนวนผู้ว่างงานที่เคยทำงานมาก่อน จำแนกตามอาชีพที่ครั้งสุดท้าย อุตสาหกรรมที่ครั้งสุดท้าย ภาคกลาง
TABLE 14 UNEMPLOYED PERSONS, EVER WORKED BY LAST OCCUPATION, LAST INDUSTRY, CENTRAL REGION

อาชีพที่ครั้งสุดท้าย	อุตสาหกรรมที่ครั้งสุดท้าย													LAST OCCUPATION
	รวม	เกษตรกรรม การป้อนไม้ และการประมง Agriculture	การทำเหมืองแร่ และเหมืองหิน Mining	การผลิต Manufac- turing	ไฟฟ้า และเครื่องปรับอากาศ Electricity	การก่อสร้าง Construction	การขนส่ง และการขนส่ง Transport, storage and storage	ที่พักแรมและ บริการด้านอาหาร Accommodation and food service	ข้อมูลข่าวสาร และการสื่อสาร Information and communication	การเงินและ การประกันภัย Financial intermediation	การจ้างและ การประกอบอาชีพ Information and communication	ที่พักแรมและ บริการด้านอาหาร Accommodation and food service	ข้อมูลข่าวสาร และการสื่อสาร Information and communication	
ยอดรวม	42,865	3,949	-	16,923	-	3,147	4,949	2,528	3,496	1,561	85	TOTAL		
1. ผู้จัดการ ข้าราชการระดับอาวุโส และผู้บริหารอาวุโส	106	-	-	-	-	-	-	-	106	-	-	-	-	1. managers, senior officials and Legislators
2. ผู้ประกอบวิชาชีพด้านต่างๆ	1,017	-	-	-	-	-	488	-	-	529	-	-	-	2. Professionals
3. เจ้าหน้าที่เทคนิคและผู้ประกอบวิชาชีพ ที่เกี่ยวข้องกับด้านต่างๆ	1,133	-	-	234	-	-	230	-	-	585	85	-	-	3. Technicians and associate professionals
4. เสมียน	2,161	-	-	-	-	-	183	-	693	-	-	-	-	4. Clerks
5. พนักงานบริการและผู้จำหน่ายสินค้า	6,953	-	-	1,082	-	-	1,754	-	2,096	447	-	-	-	5. Service workers and sell goods
6. ผู้ปฏิบัติงานที่มีชื่อในด้านการเกษตร ป่าไม้ และประมง	2,383	1,683	-	-	-	-	-	-	342	-	-	-	-	6. Skilled agricultural forest and fishery workers
7. ช่างฝีมือ และผู้ปฏิบัติงานที่เกี่ยวข้อง	9,022	354	-	5,131	-	1,506	1,213	-	-	-	-	-	-	7. Craft and associate professionals
8. ผู้ควบคุมเครื่องจักรโรงงานและเครื่องจักร และผู้ปฏิบัติงานด้านการประกอบ	13,745	430	-	9,998	-	582	-	2,376	-	-	-	-	-	8. Plant and machine controllers and assemblers
9. ผู้ประกอบอาชีพงานพื้นฐาน	6,343	1,482	-	478	-	1,058	1,082	152	259	-	-	-	-	9. Elementary occupations
10. คนงานซึ่งมีใจจำแนกไม่เหมาะสม	-	-	-	-	-	-	-	-	-	-	-	-	-	10. Workers not classifiable by occupation

ตารางที่ 14 จำนวนผู้ว่างงานที่เคยทำงานมาก่อน จำนวนตามอาชีพที่ครั้งสุดท้าย อุตสาหกรรมที่ครั้งสุดท้าย ภาคกลาง (ต่อ)

TABLE 14 UNEMPLOYED PERSONS, EVER WORKED BY LAST OCCUPATION, LAST INDUSTRY, CENTRAL REGION (Contd.)

อาชีพที่ครั้งสุดท้าย	อุตสาหกรรมที่ครั้งสุดท้าย (ต่อ) Last Industry (Contd.)										รวม	LAST OCCUPATION
	กิจกรรมอสังหาริมทรัพย์	กิจกรรมทางวิชาชีพ	การบริหารสนับสนุนและป้องกันประเทศ	การบริหารราชการ	การศึกษา	กิจกรรมด้านสุขภาพ	ศิลปะ ความบันเทิง และนันทนาการ	บริการด้านอื่นๆ	งานในครัวเรือน	กิจกรรมขององค์กร		
Real estate activities	Professional, scientific and technical activities	Administrative and support service activities	Public administration and defence	Education	Health and social work	Art, entertainment	Other service	Activities of household	Extra-territorial	Unknown		
ยอดรวม	182	620	656	950	-	945	307	1,675	230	-	479	TOTAL
1. ผู้จัดการ ข้าราชการระดับอาวุโส และผู้บริหารอื่นๆ	-	-	-	-	-	-	-	-	-	-	-	1. managers, senior officials and legislators
2. ผู้ประกอบวิชาชีพด้านต่างๆ	-	-	-	-	-	-	-	-	-	-	-	2. Professionals
3. เจ้าหน้าที่เทคนิคและผู้ประกอบวิชาชีพที่เกี่ยวข้องกับด้านต่างๆ	-	-	-	-	-	-	-	-	-	-	-	3. Technicians and associate professionals
4. เสมียน	-	443	-	180	-	-	-	-	-	-	479	4. Clerks
5. พนักงานบริการและผู้จำหน่ายสินค้า	-	-	578	-	-	945	-	52	-	-	-	5. Service workers and sell goods
6. ผู้ปฏิบัติงานที่มีฝีมือในด้านการเกษตร ป่าไม้ และประมง	182	177	-	-	-	-	-	-	-	-	-	6. Skilled agricultural, forest and fishery workers
7. ช่างฝีมือ และผู้ปฏิบัติงานที่เกี่ยวข้อง	-	-	-	49	-	-	-	769	-	-	-	7. Craft and associate professionals
8. ผู้ควบคุมเครื่องจักรโรงงานและเครื่องจักรและผู้ปฏิบัติงานด้านการประกอบ	-	-	51	-	-	-	307	-	-	-	-	8. Plant and machine controllers and assemblers
9. ผู้ประกอบอาชีพงานพื้นฐาน	-	-	27	721	-	-	-	853	230	-	-	9. Elementary occupations
10. คนงานซึ่งมีใจจำแนกไม่แน่นอน	-	-	-	-	-	-	-	-	-	-	-	10. Workers not classifiable by occupation

ไตรมาสที่ 4/2557 : Quarter 4/2014

หน่วยเป็นคน : Person

ตารางที่ 14 จำนวนผู้ว่างงาน ที่เคยทำงานมาก่อน จำแนกตามอาชีพที่ทำงานครั้งสุดท้าย อุตสาหกรรมที่ทำงานครั้งสุดท้าย และเพศ ภาคกลาง
TABLE 14 UNEMPLOYED PERSONS, EVER WORKED BY LAST OCCUPATION, LAST INDUSTRY AND SEX, CENTRAL REGION

อาชีพที่ทำงานครั้งสุดท้าย	อุตสาหกรรมที่ทำงานครั้งสุดท้าย Last Industry										กิจการบริการ การบริการ Financial intermediation	LAST OCCUPATION
	รวม	เกษตรกรรม การปศุสัตว์ และป่าไม้ และเกษตรกรรม	เหมืองแร่ และเหมืองหิน	การทำ เหมืองแร่	การผลิต Manufacturing	ไฟฟ้า ก๊าซ ไอน้ำระบบปรับอากาศ	การก่อสร้าง การก่อสร้าง	การขนส่ง การขนส่ง	การขนส่ง การขนส่ง	ที่พักแรมและ บริการด้านอาหาร		
	Total	Agriculture	Mining	Manufacturing	Electricity	Construction	Transport, storage	Accommodation	Information	and communication	85	MALE
1. ผู้จัดการ ข้าราชการระดับอาวุโส และผู้ปฏิบัติการหลาย	29,986	3,194	-	12,169	-	3,048	2,890	2,528	1,354	1,032	85	1. managers, senior officials and legislators
2. ผู้ประกอบวิชาชีพขั้นต้นต่าง ๆ	106	-	-	-	-	-	-	-	106	-	-	2. Professionals
3. เจ้าหน้าที่เทคนิคและผู้ประกอบวิชาชีพที่เกี่ยวข้องในด้านต่าง ๆ	670	-	-	-	-	-	-	-	-	585	85	3. Technicians and associate professionals
4. เสมียน	183	-	-	-	-	-	183	-	-	-	-	4. Clerks
5. พนักงานบริการและผู้จำหน่ายสินค้า	3,766	-	-	1,082	-	-	412	-	1,247	447	-	5. Service workers and sell goods
6. ผู้ปฏิบัติงานที่มีฝีมือในด้านเกษตร ป่าไม้ และประมง	1,900	1,541	-	-	-	-	-	-	-	-	-	6. Skilled agricultural forest and fishery workers
7. ช่างฝีมือ และผู้ปฏิบัติงานที่เกี่ยวข้อง	8,666	293	-	4,836	-	1,506	1,213	-	-	-	-	7. Craft and associate professionals
8. ผู้ควบคุมเครื่องจักรโรงงานและเครื่องจักร และผู้ปฏิบัติงานด้านความปลอดภัย	9,998	430	-	6,251	-	582	-	2,376	-	-	-	8. Plant and machine controllers and assemblers
9. ผู้ประกอบอาชีพงานพื้นฐาน	4,697	929	-	-	-	960	1,082	152	-	-	-	9. Elementary occupations
10. คนงานที่มีฝีมือด้านช่างไม้และช่างก่อสร้าง	-	-	-	-	-	-	-	-	-	-	-	10. Workers not classifiable by occupation
หญิง	12,879	755	-	4,754	-	99	2,059	-	2,142	529	-	FEMALE
1. ผู้จัดการ ข้าราชการระดับอาวุโส และผู้ปฏิบัติการหลาย	-	-	-	-	-	-	-	-	-	-	-	1. managers, senior officials and legislators
2. ผู้ประกอบวิชาชีพขั้นต้นต่าง ๆ	1,017	-	-	-	-	-	488	-	-	529	-	2. Professionals
3. เจ้าหน้าที่เทคนิคและผู้ประกอบวิชาชีพที่เกี่ยวข้องในด้านต่าง ๆ	464	-	-	234	-	-	230	-	-	-	-	3. Technicians and associate professionals
4. เสมียน	1,978	-	-	-	-	-	183	-	693	-	-	4. Clerks
5. พนักงานบริการและผู้จำหน่ายสินค้า	3,187	-	-	-	-	-	1,342	-	849	-	-	5. Service workers and sell goods
6. ผู้ปฏิบัติงานที่มีฝีมือในด้านเกษตร ป่าไม้ และประมง	483	141	-	-	-	-	-	-	342	-	-	6. Skilled agricultural forest and fishery workers
7. ช่างฝีมือ และผู้ปฏิบัติงานที่เกี่ยวข้อง	356	61	-	295	-	-	-	-	-	-	-	7. Craft and associate professionals
8. ผู้ควบคุมเครื่องจักรโรงงานและเครื่องจักร และผู้ปฏิบัติงานด้านความปลอดภัย	3,747	-	-	3,747	-	-	-	-	-	-	-	8. Plant and machine controllers and assemblers
9. ผู้ประกอบอาชีพงานพื้นฐาน	1,646	553	-	478	-	99	-	-	259	-	-	9. Elementary occupations
10. คนงานที่มีฝีมือด้านช่างไม้และช่างก่อสร้าง	-	-	-	-	-	-	-	-	-	-	-	10. Workers not classifiable by occupation

ตารางที่ 14 จำนวนผู้ว่างงาน ที่เคยทำงานมาก่อน จำนวนคนอาชีพที่ทำงานครั้งสุดท้าย อุตสาหกรรมที่ทำงานครั้งสุดท้าย และเพศ ภาคกลาง (ต่อ)
TABLE 14 UNEMPLOYED PERSONS, EVER WORKED BY LAST OCCUPATION, LAST INDUSTRY AND SEX , CENTRAL REGION (Contd.)

อาชีพที่ทำงานครั้งสุดท้าย	อุตสาหกรรมที่ทำงานครั้งสุดท้าย (ต่อ) Last Industry (Contd.)										LAST OCCUPATION
	กิจกรรมอสังหาริมทรัพย์	กิจกรรมทางวิชาชีพวิทย์และเทคโนโลยี	การบริหารสนับสนุนและป้องกันประเทศ	การบริหารราชการ	การศึกษา	งานดูแลสุขภาพและสังคม	บริการด้านอื่น ๆ	งานในครัวเรือน	กิจกรรมขององค์กร	ไม่ทราบ	
	Real estate activities	Professional,Scientific and technical activities	Administrative and support service activities	Public administration	Education	Health and social work	Other service	Activities of household	Extra-territorial	Unknown	
ชาย			1,424	87		209					MALE
1. ผู้จัดการ ข้าราชการระดับอาวุโสและผู้ปฏิบัติการพิเศษ	-	-	-	87	-	-	-	-	-	-	-
2. ผู้ประกอบวิชาชีพขั้นต้นต่างๆ	-	-	-	-	-	-	-	-	-	-	-
3. เจ้าหน้าที่เทคนิคและผู้ประกอบวิชาชีพที่เกี่ยวข้องกับด้านต่างๆ	-	-	-	-	-	-	-	-	-	-	-
4. เสมียน	-	-	-	-	-	-	-	-	-	-	-
5. พนักงานบริการและเจ้าหน้าที่ธนาคาร	-	-	1,424	-	-	209	-	-	-	-	-
6. ผู้ปฏิบัติงานที่มีฝีมือในด้านการเกษตร ป่าไม้ และประมง	-	-	-	-	-	-	-	-	-	-	-
7. ช่างฝีมือ และผู้ปฏิบัติงานที่เกี่ยวข้อง	-	-	-	-	-	-	-	-	-	-	-
8. ผู้ควบคุมเครื่องจักรโรงงานและเครื่องจักรและผู้ปฏิบัติงานด้านความปลอดภัย	-	-	-	-	-	-	-	-	-	-	-
9. ผู้ประกอบอาชีพงานพื้นฐาน	-	-	-	-	-	-	-	-	-	-	-
10. คนงานที่มีฝีมือด้านช่างไม้ในหมวดอื่น	-	-	-	-	-	-	-	-	-	-	-
หญิง					74	274			596		FEMALE
1. ผู้จัดการ ข้าราชการระดับอาวุโสและผู้ปฏิบัติการพิเศษ	-	-	-	-	-	-	-	-	-	-	-
2. ผู้ประกอบวิชาชีพขั้นต้นต่างๆ	-	-	-	-	-	-	-	-	-	-	-
3. เจ้าหน้าที่เทคนิคและผู้ประกอบวิชาชีพที่เกี่ยวข้องกับด้านต่างๆ	-	-	-	-	-	-	-	-	-	-	-
4. เสมียน	-	-	-	-	74	-	-	-	-	-	-
5. พนักงานบริการและเจ้าหน้าที่ธนาคาร	-	-	-	-	-	-	-	-	-	-	-
6. ผู้ปฏิบัติงานที่มีฝีมือในด้านการเกษตร ป่าไม้ และประมง	-	-	-	-	-	-	-	-	-	-	-
7. ช่างฝีมือ และผู้ปฏิบัติงานที่เกี่ยวข้อง	-	-	-	-	-	-	-	-	-	-	-
8. ผู้ควบคุมเครื่องจักรโรงงานและเครื่องจักรและผู้ปฏิบัติงานด้านความปลอดภัย	-	-	-	-	-	-	-	-	-	-	-
9. ผู้ประกอบอาชีพงานพื้นฐาน	-	-	-	-	-	-	-	-	-	-	-
10. คนงานที่มีฝีมือด้านช่างไม้ในหมวดอื่น	-	-	-	-	-	-	-	-	-	-	-

ตารางที่ 14. จำนวนผู้ว่างงาน ที่เคยทำงานมาก่อน จำแนกตามอาชีพที่ทำงานครั้งสุดท้าย อุตสาหกรรมที่ทำงานครั้งสุดท้าย เพศ และเขตภาคกลาง ภาคกลาง (ต่อ)
TABLE 14. UNEMPLOYED PERSONS, EVER WORKED BY LAST OCCUPATION, LAST INDUSTRY, SEX AND AREA, CENTRAL REGION (Contd.)

อาชีพที่ทำงานครั้งสุดท้าย	อุตสาหกรรมที่ทำงานครั้งสุดท้าย														กิจการการเงินและการประกันภัย Financial Intermediation	LAST OCCUPATION
	Municipal Area															
	รวม	เกษตรกรรมและการประมง	การทำเหมืองแร่และเหมืองหิน	การผลิต	ไฟฟ้า ก๊าซ ไอน้ำ ระบบประปา	การจัดการน้ำ บ้านเรือน และประปา	การก่อสร้าง	การขนส่ง	การขนส่ง และสถานที่เก็บสินค้า	ที่พักแรมและบริการด้านอาหาร	ข้อมูลข่าวสาร และการสื่อสาร	ที่พักแรมและบริการด้านอาหาร	การขนส่ง	การขนส่ง และการสื่อสาร		
Total	Agriculture	Mining	Manufacturing	Electricity	Water supply	Construction	Transport, storage	Transport, storage	Accommodation and food service	Information and communication	Accommodation and food service	Transportation	Information and communication			
ยอดรวม	19,509	514	-	5,750	-	183	1,198	2,815	2,528	2,488	585	-	-	TOTAL		
ชาย	14,166	390	-	4,799	-	-	1,100	1,638	2,528	1,092	585	-	-	MALE		
1. ผู้จัดการ ข้าราชการระดับอาวุโส และผู้บริหารระดับกลาง	106	-	-	-	-	-	-	-	-	106	-	-	-	1. managers, senior officials and Legislators		
2. ผู้ประกอบวิชาชีพขั้นต้นต่างๆ	-	-	-	-	-	-	-	-	-	-	-	-	-	2. Professionals		
3. เจ้าหน้าที่เทคนิคและผู้ประกอบวิชาชีพที่เกี่ยวข้องกันต่างๆ	585	-	-	-	-	-	-	-	-	-	585	-	-	3. Technicians and associate professionals		
4. เสมียน	183	-	-	-	-	-	-	183	-	-	-	-	-	4. Clerks		
5. พนักงานบริการและผู้จำหน่ายสินค้า	2,460	-	-	1,082	-	-	-	343	-	985	-	-	-	5. Service workers and sell goods		
6. ผู้ปฏิบัติงานที่มีฝีมือในด้านเกษตร ป่าไม้ และประมง	359	-	-	-	-	-	-	-	-	-	-	-	-	6. Skilled agricultural forest and fishery workers		
7. ช่างฝีมือ และผู้ปฏิบัติงานที่เกี่ยวข้อง	3,890	293	-	2,008	-	-	282	488	-	-	-	-	-	7. Craft and associate professionals		
8. ผู้ควบคุมเครื่องจักรโรงงานและเครื่องจักร และผู้ปฏิบัติงานด้านการประกอบ	4,311	97	-	1,709	-	-	78	-	2,376	-	-	-	-	8. Plant and machine controllers and assemblers		
9. ผู้ประกอบอาชีพงานพื้นฐาน	2,272	-	-	-	-	-	740	623	-	-	-	-	-	9. Elementary occupations		
10. คนงานซึ่งไม่ได้จำแนกไว้ในหมวดอื่น	-	-	-	-	-	-	-	-	-	-	-	-	-	10. Workers not classifiable by occupation		

ตารางที่ 14 จำนวนผู้ว่างงาน ที่เคยทำงานมาก่อน จำแนกตามอาชีพที่ครั้งสุดท้าย อุตสาหกรรมที่ครั้งสุดท้าย เพศ และเขตการปกครอง ภาคกลาง (ต่อ)
TABLE 14 UNEMPLOYED PERSONS, EVER WORKED BY LAST OCCUPATION, LAST INDUSTRY, SEX AND AREA, CENTRAL REGION (Contd.)

ไตรมาสที่ 4/2557 : Quarter 4/2014

อาชีพที่ครั้งสุดท้าย	อุตสาหกรรมที่ครั้งสุดท้าย (ต่อ) Last Industry (Contd.)											ไม่ทราบ Unknown	กิจกรรมของ องค์กร Extra- territorial	งานในครัวเรือน ผ่านบุคคล Activities of household	TOTAL	LAST OCCUPATION		
	กิจกรรม อสังหาริมทรัพย์ Real estate activities	กิจกรรมทางวิชาชีพ วิจัยและเทคโนโลยี Professional, scientific technical activities	การบริหารงาน และป้องกันประเทศ Administration and support service activities	การบริการราชการ ป้องกันประเทศ Public admin- istration defence	การศึกษา Education	งานสังคมสงเคราะห์ Health and social work	ศิลปะ ความบันเทิง และนันทนาการ Art, entertainment	บริการด้านอื่นๆ Other service	กิจการด้านสุขภาพ งานสังคมสงเคราะห์ Health and social work	กิจการด้านสุขภาพ งานสังคมสงเคราะห์ Health and social work	ศิลปะ ความบันเทิง และนันทนาการ Art, entertainment							
																	182	620
ชาย	182	177	101	49	-	-	-	-	-	-	-	-	-	-	-	-	-	MALE
1. ผู้จัดการ ข้าราชการระดับอาวุโส และผู้บังคับบัญชาระดับสูง	-	-	-	-	-	-	-	-	-	-	-	-	-	-	-	-	-	1. managers, senior officials and Legislators
2. ผู้ประกอบวิชาชีพด้านต่างๆ	-	-	-	-	-	-	-	-	-	-	-	-	-	-	-	-	-	2. Professionals
3. เจ้าหน้าที่เทคนิคและผู้ประกอบวิชาชีพ ที่เกี่ยวข้องกับด้านต่างๆ	-	-	-	-	-	-	-	-	-	-	-	-	-	-	-	-	-	3. Technicians and associate professionals
4. เสมียน	-	-	-	-	-	-	-	-	-	-	-	-	-	-	-	-	-	4. Clerks
5. พนักงานบริการและผู้จำหน่ายสินค้า	-	-	50	-	-	-	-	-	-	-	-	-	-	-	-	-	-	5. Service workers and sell goods
6. ผู้ปฏิบัติงานที่มีฝีมือในด้านเกษตร ป่านไม้ และประมง	182	177	-	-	-	-	-	-	-	-	-	-	-	-	-	-	-	6. Skilled agricultural forest and fishery workers
7. ช่างฝีมือ และผู้ปฏิบัติงานที่เกี่ยวข้อง	-	-	-	49	-	-	-	-	-	-	-	-	-	-	-	-	-	7. Craft and associate professionals
8. ผู้ควบคุมเครื่องจักรโรงงานและเครื่องจักร และผู้ปฏิบัติงานด้านการประกอบ	-	-	51	-	-	-	-	-	-	-	-	-	-	-	-	-	-	8. Plant and machine controllers and assemblers
9. ผู้ประกอบอาชีพงานพื้นฐาน	-	-	-	-	-	-	-	-	-	-	-	-	-	-	-	-	-	9. Elementary occupations
10. คนงานซึ่งไม่ได้จำแนกไว้ในหมวดอื่น	-	-	-	-	-	-	-	-	-	-	-	-	-	-	-	-	-	10. Workers not classifiable by occupation

ตารางที่ 14 จำนวนผู้ว่างงาน โดยทำงานมาก่อน จำนวนตามอาชีพที่ครั้งสุดท้าย อุตสาหกรรมที่ทำงานครั้งสุดท้าย เพศ และเขตการปกครอง ภาคกลาง (ต่อ)

TABLE 14 UNEMPLOYED PERSONS, EVER WORKED BY LAST OCCUPATION, LAST INDUSTRY, SEX AND AREA, CENTRAL REGION (Contd.)

ไตรมาสที่ 4/2557 : Quarter 4/2014

ในเขตเทศบาล MUNICIPAL AREA

อาชีพที่ครั้งสุดท้าย	อุตสาหกรรมที่ครั้งสุดท้าย (ต่อ) Last Industry (Contd.)										ไม่ทราบ	LAST OCCUPATION
	กิจกรรมอสังหาริมทรัพย์ Professional, scientific and technical activities	กิจกรรมทางวิชาชีพวิจัยและเทคโนโลยี Professional, scientific and technical activities	การบริหารราชการท้องถิ่น Public administration	การบริหารสนับสนุนและบริการสาธารณะ Administrative and support service activities	การบริการราชการท้องถิ่น Public administration	การศึกษา Education	งานสังคมสงเคราะห์ Health and social work	ศิลปะ ความบันเทิง และนันทนาการ Art, entertainment and recreation	บริการด้านอื่นๆ Other service	งานในครัวเรือน Activities of household		
หญิง	443	27	180	180	-	-	-	52	230	-	479	FEMALE
1. ผู้จัดการ ข้าราชการระดับอาวุโสและผู้บัญชาการหน่วย	-	-	-	-	-	-	-	-	-	-	-	1. managers, senior officials and Legislators
2. ผู้ประกอบวิชาชีพด้านต่างๆ	-	-	-	-	-	-	-	-	-	-	-	2. Professionals
3. เจ้าหน้าที่เทคนิคและผู้ประกอบวิชาชีพที่เกี่ยวข้องกับด้านต่างๆ	-	-	-	-	-	-	-	-	-	-	-	3. Technicians and associate professionals
4. เสมียน	443	-	180	-	-	-	-	-	-	-	479	4. Clerks
5. พนักงานบริการและผู้จำหน่ายสินค้า	-	-	-	-	-	-	-	52	-	-	-	5. Service workers and sell goods
6. ผู้ปฏิบัติงานที่มีฝีมือในด้านการเกษตร ป่าไม้ และประมง	-	-	-	-	-	-	-	-	-	-	-	6. Skilled agricultural forest and fishery workers
7. ช่างฝีมือ และผู้ปฏิบัติงานที่เกี่ยวข้อง	-	-	-	-	-	-	-	-	-	-	-	7. Craft and associate professionals
8. ผู้ควบคุมเครื่องจักรโรงงานและเครื่องจักรและผู้ปฏิบัติงานด้านการประกอบ	-	-	-	-	-	-	-	-	-	-	-	8. Plant and machine controllers and assemblers
9. ผู้ประกอบอาชีพงานพื้นฐาน	-	27	-	-	-	-	-	-	230	-	-	9. Elementary occupations
10. คนงานซึ่งมิได้จำแนกไว้ในหมวดอื่น	-	-	-	-	-	-	-	-	-	-	-	10. Workers not classifiable by occupation

ตารางที่ 14 จำนวนผู้ว่างงาน ที่เคยทำงานมาก่อน จำนวนตามอาชีพที่ทำงานครั้งสุดท้าย อุตสาหกรรมที่ทำงานครั้งสุดท้าย เพศ และเขตภาคกลาง ภาคกลาง (ต่อ)
TABLE 14 UNEMPLOYED PERSONS, EVER WORKED BY LAST OCCUPATION, LAST INDUSTRY, SEX AND AREA, CENTRAL REGION (Contd.)

อาชีพที่ทำงานครั้งสุดท้าย	อุตสาหกรรมที่ทำงานครั้งสุดท้าย													กิจกรรมการเงินและการประกันภัย	LAST OCCUPATION
	รวม	เกษตรกรรมและการประมง	การขุดเหมืองแร่และเหมืองหิน	การผลิต	ไฟฟ้า ก๊าซ ไอน้ำระบบปรับอากาศ	การจำหน่ายน้ำ และประปา	การก่อสร้าง	การขนส่ง	การขนส่ง	การขนส่ง	การขนส่ง	ที่พักแรมและบริการด้านอาหาร	ข้อมูลข่าวสารและการสื่อสาร		
	Total	Agriculture	Mining	Manufacturing	Electricity	Water supply	Construction	Transport	Storage	Transport	Accommodation	Information	Intermediation		
ยอดรวม	23,356	3,435	-	11,173	-	-	1,949	2,134	-	1,008	976	85	TOTAL		
ชาย	15,820	2,804	-	7,370	-	-	1,949	1,252	-	262	447	85	MALE		
1. ผู้จัดการ ข้าราชการระดับอาวุโสและผู้บังคับบัญชา	-	-	-	-	-	-	-	-	-	-	-	-	1. managers, senior officials and Legislators		
2. ผู้ประกอบวิชาชีพขั้นต้นต่างๆ	-	-	-	-	-	-	-	-	-	-	-	-	2. Professionals		
3. เจ้าหน้าที่เทคนิคและผู้ประกอบวิชาชีพที่เกี่ยวข้องกันต่างๆ	85	-	-	-	-	-	-	-	-	-	-	-	85 3. Technicians and associate professionals		
4. เสมียน	-	-	-	-	-	-	-	-	-	-	-	-	4. Clerks		
5. พนักงานบริการและผู้จำหน่ายสินค้า	1,306	-	-	-	-	-	-	69	-	262	447	-	5. Service workers and sell goods		
6. ผู้ปฏิบัติงานที่มีชื่อในด้านการเกษตร ป่าไม้ และประมง	1,541	1,541	-	-	-	-	-	-	-	-	-	-	6. Skilled agricultural forest and fishery workers		
7. ข่างฝีมือ และผู้ปฏิบัติงานที่เกี่ยวข้อง	4,776	-	-	2,827	-	-	1,224	724	-	-	-	-	7. Craft and associate professionals		
8. ผู้ควบคุมเครื่องจักรโรงงานและเครื่องจักรและผู้ปฏิบัติงานด้านการประกอบ	5,687	334	-	4,542	-	-	504	-	-	-	-	-	8. Plant and machine controllers and assemblers		
9. ผู้ประกอบอาชีพพื้นฐาน	2,425	929	-	-	-	-	220	459	-	-	-	-	9. Elementary occupations		
10. คนงานซึ่งมีตำแหน่งไม่แน่นอน	-	-	-	-	-	-	-	-	-	-	-	-	10. Workers not classifiable by occupation		

ไตรมาสที่ 4/2557 : Quarter 4/2014

ตารางที่ 14 จำนวนผู้ว่างงาน ที่เคยทำงานมาก่อน จำนวนตามอาชีพที่ทำงานครั้งสุดท้าย อุตสาหกรรมที่ทำงานครั้งสุดท้าย เพศ และเขตภาคกลาง ภาคกลาง (ต่อ)

TABLE 14 UNEMPLOYED PERSONS, EVER WORKED BY LAST OCCUPATION, LAST INDUSTRY, SEX AND AREA, CENTRAL REGION (Contd.)

อาชีพที่ทำงานครั้งสุดท้าย	อุตสาหกรรมที่ทำงานครั้งสุดท้าย										กิจการเงินและ การประกันภัย Financial intermediation	LAST OCCUPATION	
	NON-MUNICIPAL AREA												
	รวม	เกษตรกรรม และการประมง และป่าไม้ Agriculture	การทำเหมืองแร่ และเหมืองหิน Mining	การผลิต Manufacturing	ไฟฟ้า ก๊าซ ไอน้ำระบบปรับอากาศ Electricity	การจัดหาน้ำ บ้านเรือน และประปา Water supply sewerage, waste	การก่อสร้าง Construction	การขนส่ง การขนส่งทางบก การขนส่งทางน้ำ การขนส่งทางอากาศ Transport, storage and storage	ที่พักแรมและ บริการด้านอาหาร Accommodation and food service	ข้อมูลข่าวสาร และการสื่อสาร Information and communication			ข้อมูลข่าวสาร และการสื่อสาร Information and communication
หญิง	7,536	631	-	3,803	-	-	-	882	-	746	529	-	FEEMALE
1. ผู้จัดการ ข้าราชการระดับอาวุโส และผู้บัญชาการหน่วยรบ	-	-	-	-	-	-	-	-	-	-	-	-	1. managers, senior officials and legislators
2. ผู้ประกอบวิชาชีพด้านต่างๆ	1,017	-	-	-	-	-	-	488	-	-	529	-	2. Professionals
3. เจ้าหน้าที่เทคนิคและผู้ประกอบวิชาชีพ ที่เกี่ยวข้องกับด้านต่างๆ	294	-	-	294	-	-	-	-	-	-	-	-	3. Technicians and associate professionals
4. เสมียน	-	-	-	-	-	-	-	-	-	-	-	-	4. Clerks
5. พนักงานบริการและผู้จำหน่ายสินค้า	1,743	-	-	-	-	-	-	394	-	404	-	-	5. Service workers and sell goods
6. ผู้ปฏิบัติงานที่มีฝีมือในด้านการเกษตร ป่าไม้ และประมง	420	78	-	-	-	-	-	-	-	342	-	-	6. Skilled agricultural forest and fishery workers
7. ช่างฝีมือ และผู้ปฏิบัติงานที่เกี่ยวข้อง	-	-	-	-	-	-	-	-	-	-	-	-	7. Craft- and associate professionals
8. ผู้ควบคุมเครื่องจักรโรงงานและเครื่องจักร และผู้ปฏิบัติงานด้านการประกอบ	3,091	-	-	3,091	-	-	-	-	-	-	-	-	8. Plant and machine controllers and assemblers
9. ผู้ประกอบอาชีพงานพื้นฐาน	1,031	553	-	478	-	-	-	-	-	-	-	-	9. Elementary occupations
10. คนงานซึ่งมิได้จำแนกไว้ในหมวดอื่น	-	-	-	-	-	-	-	-	-	-	-	-	10. Workers not classifiable by occupation

ไตรมาสที่ 4/2557 : Quarter 4/2014

ตารางที่ 14 จำนวนผู้ว่างงาน ที่เคยทำงานมาก่อน จำแนกตามอาชีพที่ครั้งสุดท้าย อุตสาหกรรมที่ครั้งสุดท้าย เพศ และเขตการปกครอง ภาคกลาง (ต่อ)

TABLE 14 UNEMPLOYED PERSONS, EVER WORKED BY LAST OCCUPATION, LAST INDUSTRY, SEX AND AREA, CENTRAL REGION (Contd.)

อาชีพที่ครั้งสุดท้าย	อุตสาหกรรมที่ครั้งสุดท้าย (ต่อ) Last Industry (Contd.)										LAST OCCUPATION
	กิจกรรม อสังหาริมทรัพย์ Real estate activities	กิจกรรมทางวิชาชีพ วิทยาศาสตร์เทคนิค Professional, scientific and technical activities	การบริหารสนับสนุน และป้องกันประเทศ Administrative and support service activities	การบริหารราชการ ป้องกันประเทศ Public administration and defence	การศึกษา Education	กิจกรรมด้านสุขภาพ งานสังคมสงเคราะห์ Health and social work	ศิลปะ ความบันเทิง และนันทนาการ Art, entertainment	บริการด้านอื่นๆ Other service	งานในครัวเรือน Activities of household	กิจกรรมของ องค์กร Extra-territorial	
ยอดรวม	-	-	528	721	-	945	307	96	-	-	TOTAL
ชาย	-	-	528	721	-	-	307	96	-	-	MALE
1. ผู้จัดการ ข้าราชการระดับอาวุโส และผู้บังคับผู้ปฏิบัติงาน	-	-	-	-	-	-	-	-	-	-	1. managers, senior officials and Legislators
2. ผู้ประกอบวิชาชีพด้านต่างๆ	-	-	-	-	-	-	-	-	-	-	2. Professionals
3. เจ้าหน้าที่เทคนิคและผู้ประกอบวิชาชีพ ที่เกี่ยวข้องกันต่างๆ	-	-	-	-	-	-	-	-	-	-	3. Technicians and associate professionals
4. เสมียน	-	-	-	-	-	-	-	-	-	-	4. Clerks
5. พนักงานบริการและผู้จำหน่ายสินค้า	-	-	528	-	-	-	-	-	-	-	5. Service workers and sell goods
6. ผู้ปฏิบัติงานที่มีฝีมือในด้านการเกษตร ป่าน้ำ และประมง	-	-	-	-	-	-	-	-	-	-	6. Skilled agricultural forest and fishery workers
7. ช่างฝีมือ และผู้ปฏิบัติงานที่เกี่ยวข้อง	-	-	-	-	-	-	-	-	-	-	7. Craft and associate professionals
8. ผู้ควบคุมเครื่องจักรโรงงานและเครื่องจักร และผู้ปฏิบัติงานด้านการประกอบ	-	-	-	-	-	-	307	-	-	-	8. Plant and machine controllers and assemblers
9. ผู้ประกอบอาชีพพื้นฐาน	-	-	-	721	-	-	-	96	-	-	9. Elementary occupations
10. คนงานซึ่งมิได้จำแนกไปในหมวดอื่น	-	-	-	-	-	-	-	-	-	-	10. Workers not classifiable by occupation

ตารางที่ 14 จำนวนผู้ว่างงาน ที่เคยทำงานมาก่อน จำนวนตามอาชีพที่ครั้งสุดท้าย อุตสาหกรรมที่ครั้งสุดท้าย เพศ และเขตการปกครอง ภาคกลาง (ต่อ)

TABLE 14 UNEMPLOYED PERSONS, EVER WORKED BY LAST OCCUPATION, LAST INDUSTRY, SEX AND AREA, CENTRAL REGION (Contd.)

อาชีพที่ครั้งสุดท้าย	อุตสาหกรรมที่ครั้งสุดท้าย (ต่อ) Last Industry (Contd.)										LAST OCCUPATION					
	กิจกรรมอสังหาริมทรัพย์ Real estate activities	กิจกรรมทางวิชาชีพ วิทยาศาสตร์และเทคนิค Professional, scientific and technical activities	การบริหารราชการและป้องกันประเทศ Administrative and public administration	การบริการราชการ ป้องกันประเทศ Public administration	การศึกษา Education	งานสังคมสงเคราะห์ Health and social work	ศิลปะ ความบันเทิง และนันทนาการ Art, entertainment and recreation	บริการด้านอื่นๆ Other service	งานในครัวเรือน Activities of household	กิจกรรมขององค์กร Extra-territorial		ไม่ทราบ Unknown				
หญิง										945						FEMALE
1. ผู้จัดการ ข้าราชการระดับอาวุโสและผู้บังคับผู้ติดตาม	-	-	-	-	-	-	-	-	-	-	-	-	-	-	-	1. managers, senior officials and Legislators
2. ผู้ประกอบอาชีพด้านต่างๆ	-	-	-	-	-	-	-	-	-	-	-	-	-	-	-	2. Professionals
3. เจ้าหน้าที่เทคนิคและผู้ประกอบวิชาชีพที่เกี่ยวข้องกับด้านต่างๆ	-	-	-	-	-	-	-	-	-	-	-	-	-	-	-	3. Technicians and associate professionals
4. เสมียน	-	-	-	-	-	-	-	-	-	-	-	-	-	-	-	4. Clerks
5. พนักงานบริการและผู้จำหน่ายสินค้า	-	-	-	-	-	-	-	-	-	945	-	-	-	-	-	5. Service workers and sell goods
6. ผู้ปฏิบัติงานที่มีชื่อในด้านการเกษตร ป่าไม้ และประมง	-	-	-	-	-	-	-	-	-	-	-	-	-	-	-	6. Skilled agricultural forest and fishery workers
7. ช่างฝีมือ และผู้ปฏิบัติงานที่เกี่ยวข้อง	-	-	-	-	-	-	-	-	-	-	-	-	-	-	-	7. Craft and associate professionals
8. ผู้ควบคุมเครื่องจักรโรงงานและเครื่องจักรและผู้ปฏิบัติงานด้านการประกอบ	-	-	-	-	-	-	-	-	-	-	-	-	-	-	-	8. Plant and machine controllers and assemblers
9. ผู้ประกอบอาชีพงานพื้นฐาน	-	-	-	-	-	-	-	-	-	-	-	-	-	-	-	9. Elementary occupations
10. คนงานซึ่งมิได้จำแนกไว้ในหมวดอื่น	-	-	-	-	-	-	-	-	-	-	-	-	-	-	-	10. Workers not classifiable by occupation

ตารางที่ 15 จำนวนลูกจ้าง จำนวนตามค่าจ้างเฉลี่ย ผลประโยชน์อื่นๆ ที่ได้รับ อุตสาหกรรม และเพศ ภาคกลาง
TABLE 15 EMPLOYEE BY AVERAGE WAGE, FRINGE BENEFIT, INDUSTRY AND SEX, CENTRAL REGION

อุตสาหกรรม Industry	จำนวนลูกจ้าง Total Employee	ลูกจ้างที่ได้รับผลประโยชน์อื่นๆ Employee Receive Fringe Benefit										INDUSTRY
		ได้รับเป็นเงิน in Cash		ได้รับเป็นสิ่งของ in Kind		อาหาร Food		เสื้อผ้า Housing		อื่นๆ Others		
		ค่าจ้างเฉลี่ย Average Wage	โบนัส Bonus	ค่าล่วงเวลา Overtime	เงินอื่นๆ Other Income	เครื่องแต่งกาย Clothes	ที่อยู่อาศัย Housing	เสื้อผ้า Clothes	ที่อยู่อาศัย Housing	อื่นๆ Others		
ชาย												MALE
1. เกษตรกรรม การป่าไม้ และการประมง	3,798.7	13,679.0	3.5	670.0	699.7	304.2	6.8	173.4	229.3	4.7	1. Agriculture, forestry and fishing	
2. การทำเหมืองแร่ และขุดหิน	247.0	7,355.9	-	3.2	3.8	15.8	0.3	22.2	0.3	- 2. Mining and quarrying		
3. การผลิต	1,690.3	13,794.6	2.9	558.6	472.9	216.2	4.1	48.1	188.9	3. Manufacturing		
4. ไฟฟ้า ก๊าซ ไอน้ำ และระบบปรับอากาศ	31.4	24,298.7	0.2	3.1	5.1	1.0	-	0.9	-	4. Electricity, gas, steam and air conditioning supply		
5. การจัดหาน้ำ การจัดการและบำบัดน้ำเสีย ของเสีย และสิ่งปฏิกูล	25.5	17,342.3	-	1.8	2.2	-	-	8.6	-	5. Water supply; sewerage, waste management and remediation activities		
6. การก่อสร้าง	384.3	10,969.2	-	21.2	14.8	7.4	0.1	18.5	19.5	6. Construction		
7. การขนส่ง และการขนส่งทางบก การซ่อมยานยนต์	362.4	11,154.5	-	12.1	35.3	9.9	0.4	16.4	1.4	7. Wholesale and retail trade; repair of motor vehicles and motorcycles		
8. การขนส่ง และสถานที่ให้บริการ	204.7	14,856.0	-	24.7	43.9	4.3	0.3	4.9	2.6	8. Transportation and storage		
9. ที่พักแรมและบริการด้านอาหาร	74.5	12,996.8	-	4.8	23.3	32.3	0.2	7.0	1.1	9. Accommodation and food service activities		
10. ข้อมูลข่าวสารและการสื่อสาร	31.3	23,784.4	-	1.9	2.6	0.7	-	-	0.1	10. Information and communication		
11. กิจกรรมทางการเงินและการประกันภัย	48.5	26,268.4	-	1.6	2.6	2.6	0.7	0.3	1.9	11. Financial and insurance activities		
12. กิจกรรมอสังหาริมทรัพย์	18.1	16,723.4	-	0.9	-	0.2	-	2.0	1.1	12. Real estate activities		
13. กิจกรรมทางวิชาชีพ วิทยาศาสตร์ และเทคนิค	35.2	20,232.5	-	0.8	4.8	-	-	2.5	-	13. Professional, scientific and technical activities		
14. กิจกรรมบริการและการบริการสนับสนุน	93.7	12,075.0	-	16.7	12.2	3.3	0.4	0.3	1.2	14. Administrative and support service activities		
15. การบริหารราชการ การป้องกันประเทศ การประมงในฝั่ง	254.2	17,050.2	0.1	6.4	37.6	4.5	0.2	30.0	4.7	15. Public administration and defence; compulsory social security		
16. การศึกษา	99.7	22,602.2	0.3	1.9	19.8	0.4	-	7.1	0.8	16. Education		
17. กิจกรรมด้านสุขภาพและงานสังคมสงเคราะห์	38.1	18,577.7	-	4.3	4.8	0.8	-	1.2	0.4	17. Human health and social work activities		
18. ศิลปะ ความบันเทิง และนันทนาการ	22.6	8,891.0	-	0.9	2.6	1.5	-	0.5	0.7	18. Arts, entertainment and recreation		
19. กิจกรรมบริการด้านอื่น ๆ	50.2	10,811.4	-	1.3	3.0	1.8	-	0.8	0.2	19. Other service activities		
20. กิจกรรมการจ้างงานในครัวเรือนส่วนบุคคล การผลิตสินค้าและบริการที่จำหน่ายเพื่อใช้ในครัวเรือน	15.0	7,822.2	-	1.3	0.7	1.2	-	2.1	-	20. Activities of households as employers; undifferentiated goods and services-producing activities of households for own use		
21. กิจกรรมขององค์กรระหว่างประเทศ	-	-	-	-	-	-	-	-	-	21. Activities of extraterritorial organizations and bodies		
22. ไม่ทราบ	0.5	17,000.0	-	-	-	-	-	-	-	22. Unknown		
หญิง											FEMALE	
1. เกษตรกรรม การป่าไม้ และการประมง	3,084.3	12,389.7	2.7	550.6	607.9	338.2	7.7	98.8	250.1	4.0	1. Agriculture, forestry and fishing	
2. การทำเหมืองแร่ และขุดหิน	166.2	6,186.0	-	3.5	1.9	6.7	0.7	12.0	-	- 2. Mining and quarrying		
3. การผลิต	1,474.3	10,860.7	2.0	475.2	415.1	221.5	5.3	15.5	218.1	3. Manufacturing		
4. ไฟฟ้า ก๊าซ ไอน้ำ และระบบปรับอากาศ	11.9	26,142.6	-	0.8	1.3	-	-	-	0.9	4. Electricity, gas, steam and air conditioning supply		
5. การจัดหาน้ำ การจัดการและบำบัดน้ำเสีย ของเสีย และสิ่งปฏิกูล	16.1	13,268.3	-	0.4	0.5	-	-	3.5	-	5. Water supply; sewerage, waste management and remediation activities		
6. การก่อสร้าง	85.7	9,641.9	-	5.1	1.6	1.1	-	3.8	7.8	6. Construction		
7. การขนส่ง และการขนส่งทางบก การซ่อมยานยนต์	293.3	10,692.3	-	11.8	34.6	7.2	-	5.8	0.6	7. Wholesale and retail trade; repair of motor vehicles and motorcycles		
8. การขนส่ง และสถานที่ให้บริการ	54.7	19,342.7	-	1.7	5.4	2.2	-	0.3	1.5	8. Transportation and storage		
9. ที่พักแรมและบริการด้านอาหาร	152.2	8,899.3	0.3	6.6	35.0	62.6	0.5	7.6	3.4	9. Accommodation and food service activities		
10. ข้อมูลข่าวสารและการสื่อสาร	26.8	20,929.7	-	4.6	4.2	-	-	0.5	-	10. Information and communication		
11. กิจกรรมทางการเงินและการประกันภัย	81.7	23,948.1	-	1.0	8.8	1.0	-	0.1	0.6	11. Financial and insurance activities		
12. กิจกรรมอสังหาริมทรัพย์	25.8	10,571.6	-	1.3	2.9	0.1	-	2.7	0.2	12. Real estate activities		
13. กิจกรรมทางวิชาชีพ วิทยาศาสตร์ และเทคนิค	32.3	17,610.3	-	2.0	1.6	0.7	-	0.2	0.3	13. Professional, scientific and technical activities		
14. กิจกรรมบริการและการบริการสนับสนุน	55.7	11,631.3	-	2.7	6.9	2.5	-	0.1	2.5	14. Administrative and support service activities		
15. การบริหารราชการ การป้องกันประเทศ การประมงในฝั่ง	160.1	16,817.6	0.2	0.5	12.8	1.0	0.0	11.6	1.3	15. Public administration and defence; compulsory social security		
16. การศึกษา	194.9	20,909.8	0.2	1.2	37.9	4.5	-	9.7	2.3	16. Education		
17. กิจกรรมด้านสุขภาพและงานสังคมสงเคราะห์	135.7	17,329.3	-	26.0	23.4	3.2	-	6.4	2.3	17. Human health and social work activities		
18. ศิลปะ ความบันเทิง และนันทนาการ	27.5	9,274.2	-	0.6	8.5	0.7	-	0.9	0.7	18. Arts, entertainment and recreation		
19. กิจกรรมบริการด้านอื่น ๆ	41.5	9,756.8	-	0.8	5.4	1.7	-	1.3	0.1	19. Other service activities		
20. กิจกรรมการจ้างงานในครัวเรือนส่วนบุคคล การผลิตสินค้าและบริการที่จำหน่ายเพื่อใช้ในครัวเรือน	43.6	7,687.6	-	5.0	0.1	21.5	0.9	16.9	3.5	20. Activities of households as employers; undifferentiated goods and services-producing activities of households for own use		
21. กิจกรรมขององค์กรระหว่างประเทศ	-	-	-	-	-	-	-	-	-	21. Activities of extraterritorial organizations and bodies		
22. ไม่ทราบ	1.4	13,056.9	-	-	-	-	-	-	-	22. Unknown		

หน่วยเป็นพัน : in Thousands

ไตรมาสที่ 4/2557 : Quarter 4/2014

ตารางที่ 15 จำนวนลูกจ้าง จำแนกตามค่าจ้างเฉลี่ย ผลประโยชน์อื่น ๆ ที่ได้รับ อุตสาหกรรม เพศ และเขตการปกครอง ภาคกลาง (ต่อ)

TABLE 15 EMPLOYEE BY AVERAGE WAGE, FRINGE BENEFIT, INDUSTRY, SEX AND AREA, CENTRAL REGION (Contd.)

ไตรมาสที่ 4/2557 : Quarter 4/2014

หน่วยเป็นพัน : In Thousands

อุตสาหกรรม	จำนวนลูกจ้าง Total Employee	ค่าจ้างเฉลี่ย Average Wage	ในเขตเทศบาล MUNICIPAL AREA										INDUSTRY
			ลูกจ้างที่ได้รับผลประโยชน์อื่น ๆ					Employee Receive Fringe Benefit					
			ได้รับเป็นเงิน In Cash	โบนัส Bonus	ค่าล่วงเวลา Overtime	เงินอื่น ๆ Other Income	อาหาร Food	เครื่องแต่งกาย Clothes	ที่อยู่อาศัย Housing	อื่นๆ Others	ได้รับเป็นสิ่งของ In Kind	ที่อยู่อาศัย Housing	
หญิง	1,533.5	13,389.0	1.3	253.0	299.4	163.9	3.9	52.5	96.4	FEMALE			
1. เกษตรกรรม การป่าไม้ และการประมง	34.6	6,015.5	-	1.1	1.1	1.4	-	0.8	1.5	1. Agriculture, forestry and fishing			
2. การทำเหมืองแร่ และเหมืองหิน	2.7	47,785.4	-	-	-	-	-	-	-	- 2. Mining and quarrying			
3. การผลิต	703.1	11,389.9	1.0	211.8	183.0	97.0	3.0	6.3	80.7	3. Manufacturing			
4. ไฟฟ้า ก๊าซ ไอน้ำ และระบบปรับอากาศ	6.5	24,223.0	-	-	0.3	-	-	-	0.1	4. Electricity, gas, steam and air conditioning supply			
5. การจัดหา น้ำ การจัดการและการบำบัดน้ำเสีย ของเสีย และสิ่งปฏิกูล	9.4	15,357.5	-	-	-	-	-	2.5	-	- 5. Water supply; sewerage, waste management and remediation activities			
6. การก่อสร้าง	35.2	10,512.8	-	4.0	0.6	-	-	2.5	2.7	6. Construction			
7. การขนส่ง และกรขายปลีก การซ่อมยานยนต์	162.1	11,000.7	-	7.6	21.6	5.3	-	3.4	-	7. Wholesale and retail trade; repair of motor vehicles and motorcycles			
8. การขนส่ง และสถานที่เก็บสินค้า	37.4	19,615.7	-	1.5	3.7	0.5	-	-	-	- 8. Transportation and storage			
9. ที่พักแรมและบริการด้านอาหาร	101.9	9,216.6	0.1	3.7	28.8	40.0	0.5	5.8	2.8	9. Accommodation and food service activities			
10. ข้อมูลข่าวสารและการสื่อสาร	17.5	21,082.4	-	1.4	1.7	-	-	0.5	-	- 10. Information and communication			
11. กิจกรรมทางการเงินและการประกันภัย	48.7	26,531.3	-	0.5	5.2	1.0	-	0.1	0.6	11. Financial and insurance activities			
12. กิจกรรมอสังหาริมทรัพย์	14.9	10,998.3	-	1.3	1.4	0.1	-	1.3	0.2	12. Real estate activities			
13. กิจกรรมทางวิชาชีพ วิทยาศาสตร์ และเทคนิค	15.3	18,039.9	-	-	0.5	-	-	-	0.3	13. Professional, scientific and technical activities			
14. กิจกรรมการบริการและการสนับสนุน	32.0	12,180.0	-	0.8	3.7	0.6	-	0.1	0.8	14. Administrative and support service activities			
15. การบริหารราชการ การป้องกันประเทศ การประกันสังคม	77.7	18,620.5	0.2	0.4	7.0	0.2	0.0	9.7	0.8	15. Public administration and defence; compulsory social security			
16. การศึกษา	99.8	22,064.5	-	0.9	19.3	2.3	-	5.6	0.9	16. Education			
17. กิจกรรมด้านสุขภาพและงานสังคมสงเคราะห์	77.2	18,296.1	-	14.9	12.6	2.1	-	2.7	2.0	17. Human health and social work activities			
18. ศิลปะ ความบันเทิง และนันทนาการ	14.0	9,160.3	-	0.6	4.5	0.3	-	0.8	0.5	18. Arts, entertainment and recreation			
19. กิจกรรมบริการอื่น ๆ	17.9	10,014.7	-	0.8	4.3	1.0	0.3	1.3	-	- 19. Other service activities			
20. กิจกรรมการทำงานในครัวเรือนส่วนบุคคล การผลิตสินค้าและบริการที่ขึ้นเองเพื่อใช้ในครัวเรือน	25.7	7,893.3	-	2.1	-	12.1	-	9.4	2.6	20. Activities of households as employers; undifferentiated goods and services-producing activities of households for own use			
21. กิจกรรมขององค์การระหว่างประเทศ	-	-	-	-	-	-	-	-	-	- 21. Activities of extraterritorial organizations and bodies			
22. ไม่ทราบ	-	-	-	-	-	-	-	-	-	- 22. Unknown			

ตารางที่ 15 จำนวนลูกจ้าง จำแนกตามค่าจ้างเฉลี่ย ผลประโยชน์อื่นๆ ที่ได้รับ อุตสาหกรรม เพศ และเขตการปกครอง ภาคกลาง (ต่อ)

TABLE 15 EMPLOYEE BY AVERAGE WAGE, FRINGE BENEFIT, INDUSTRY, SEX AND AREA, CENTRAL REGION (Contd.)

ไตรมาสที่ 4/2557 : Quarter 4/2014

หน่วยเป็นพัน : In Thousands

อุตสาหกรรม	จำนวนลูกจ้าง Total Employee	ถูกจ้างที่ได้รับผลประโยชน์อื่นๆ Employee Receive Fringe Benefit										INDUSTRY
		ได้รับเป็นเงิน In Cash					ได้รับเป็นสิ่งของ In Kind					
		โบนัส Bonus	ค่าล่วงเวลา Overtime	เงินอื่นๆ Other Income	อาหาร Food	เครื่องแต่งกาย Clothes	ที่อยู่อาศัย Housing	อื่นๆ Others				
อุตสาหกรรม ชาย	3,430.4	4.7	626.5	655.8	324.4	7.8	125.8	291.9	TOTAL			
1 เกษตรกรรม การป่าไม้ และการประมง	1,879.6	3.3	329.0	347.3	150.1	3.9	79.5	138.2	MALE			
2. การทำเหมืองแร่ และเหมืองหิน	195.5	-	1.8	1.5	9.7	0.3	17.7	4.4	1. Agriculture, forestry and fishing			
3. การผลิต	2.3	-	-	0.3	-	-	-	-	- 2. Mining and quarrying			
4. ไฟฟ้า ก๊าซ ไอน้ำ และระบบปรับอากาศ	854.0	2.9	288.8	250.3	110.6	2.2	26.9	112.2	3. Manufacturing			
5. การจัดหา น้ำ การจัดการและการบำบัดน้ำเสีย	16.7	0.2	2.6	2.5	1.0	-	0.6	-	- 4. Electricity, gas, steam and air conditioning supply			
6. การก่อสร้าง	12.8	-	0.6	1.4	-	-	4.2	-	- 5. Water supply; sewerage, waste management and remediation activities			
7. การขายส่ง และการขายปลีก การซ่อมยานยนต์	229.1	-	6.7	6.3	4.8	-	5.4	10.8	6. Construction			
8. การขนส่ง และสถานที่เก็บสินค้า	151.2	-	1.5	15.4	4.3	-	5.4	0.5	7. Wholesale and retail trade; repair of motor vehicles and motorcycles			
9. ที่พักแรมและบริการด้านอาหาร	78.8	-	11.7	17.2	0.5	0.3	1.6	1.5	8. Transportation and storage			
10. ข้อมูลข่าวสารและการสื่อสาร	24.8	-	0.7	5.5	11.5	-	1.8	0.9	9. Accommodation and food service activities			
11. กิจกรรมทางการเงินและการประกันภัย	10.5	-	-	0.7	0.3	-	-	-	- 10. Information and communication			
12. กิจกรรมอสังหาริมทรัพย์	16.0	-	-	2.9	-	0.7	0.1	1.1	11. Financial and insurance activities			
13. กิจกรรมทวิภาคี วิทยาศาสตร์ และเทคนิค	6.7	-	0.4	-	-	-	0.7	0.7	12. Real estate activities			
14. กิจกรรมการบริหารและการบริการสนับสนุน	14.5	-	-	3.8	-	-	0.5	-	- 13. Professional, scientific and technical activities			
15. การบริหารราชการ การป้องกันประเทศ	38.9	-	6.7	4.5	0.6	0.4	-	1.0	14. Administrative and support service activities			
การประกันสังคม	116.9	-	4.7	19.5	4.2	-	10.3	4.3	15. Public administration and defence; compulsory social security			
16. การศึกษา	46.1	0.2	1.0	10.4	0.3	-	3.0	0.1	16. Education			
17. กิจกรรมด้านสุขภาพและงานสังคมสงเคราะห์	16.4	-	0.4	1.5	0.2	-	0.8	0.4	17. Human health and social work activities			
18. ศิลปะ ความบันเทิง และนันทนาการ	12.3	-	0.9	0.9	0.8	-	0.5	-	- 18. Arts, entertainment and recreation			
19. กิจกรรมบริการด้านอื่น ๆ	29.1	-	0.5	2.5	1.3	-	-	0.2	19. Other service activities			
20. กิจกรรมการจ้างงานในครัวเรือนส่วนบุคคล	7.0	-	-	0.4	-	-	-	-	- 20. Activities of households as employers; undifferentiated goods and services-producing activities of households for own use			
การผลิตสินค้าและบริการที่ขึ้นเองเพื่อใช้ในครัวเรือน	-	-	-	-	-	-	-	-	- 21. Activities of extraterritorial organizations and bodies			
21. กิจกรรมขององค์กรระหว่างประเทศ	-	-	-	-	-	-	-	-	- 22. Unknown			

ตารางที่ 15 จำนวนลูกจ้าง จำแนกตามค่าจ้างเฉลี่ย ผลประโยชน์อื่นๆ ที่ได้รับ อุตสาหกรรม เพศ และเขตการปกครอง ภาคกลาง (ต่อ)

TABLE 15 EMPLOYEE BY AVERAGE WAGE, FRINGE BENEFIT, INDUSTRY, SEX AND AREA, CENTRAL REGION (Contd.)

ไตรมาสที่ 4/2557 : Quarter 4/2014

หน่วยเป็นพัน : in Thousands

อุตสาหกรรม	จำนวนลูกจ้าง Total Employee	นอกเขตเทศบาล NON-MUNICIPAL AREA										INDUSTRY					
		ค่าจ้างเฉลี่ย					ได้รับเป็นเงิน In Cash						ได้รับเป็นสิ่งของ In Kind				
		Average Wage	โบนัส Bonus	ค่าล่วงเวลา Overtime	เงินอื่นๆ Other Income	อาหาร Food	เครื่องแต่งกาย Clothes	ที่อยู่อาศัย Housing	อื่นๆ Others	ค่าล่วงเวลา Overtime	เงินอื่นๆ Other Income		อาหาร Food	เครื่องแต่งกาย Clothes	ที่อยู่อาศัย Housing	อื่นๆ Others	
หญิง	1,550.8	11,401.6	1.4	297.5	308.5	174.3	3.9	46.3	153.7							FEMALE	
1. เกษตรกรรม การป่าไม้ และการประมง	131.6	6,230.8	-	2.5	0.7	5.2	0.7	11.2	2.5	1. Agriculture, forestry and fishing							
2. การทำเหมืองแร่ และเหมืองหิน	0.2	30,000.0	-	-	-	-	-	-	-	2. Mining and quarrying							
3. การผลิต	771.2	10,378.2	1.0	263.4	232.1	124.6	2.3	9.2	137.4	3. Manufacturing							
4. ไฟฟ้า ก๊าซ ไอน้ำและระบบปรับอากาศ	5.4	28,438.9	-	0.8	1.0	-	-	-	-	0.8 4. Electricity, gas, steam and air conditioning supply							
5. การจัดหา น้ำ การจัดการและการบำบัดน้ำเสีย ของเสีย และสิ่งปฏิกูล	6.7	10,354.8	-	0.4	0.5	-	-	1.1	-	5. Water supply; sewerage, waste management and remediation activities							
6. การก่อสร้าง	50.4	9,032.9	-	1.1	1.0	1.1	-	1.3	5.1	6. Construction							
7. การขายส่ง และการขายปลีก การซ่อมยานยนต์	131.3	10,311.5	-	4.2	13.0	1.8	-	2.4	0.6	7. Wholesale and retail trade; repair of motor vehicles and motorcycles							
8. การขนส่ง และสถานที่เก็บสินค้า	17.4	18,754.7	-	0.3	1.7	1.7	-	0.3	1.5	8. Transportation and storage							
9. ที่พักแรมและบริการด้านอาหาร	50.3	8,255.6	0.2	2.9	6.2	22.6	-	1.8	0.6	9. Accommodation and food service activities							
10. ซ่อมบำรุงยานพาหนะและการสื่อสาร	9.3	20,643.3	-	3.2	2.5	-	-	-	-	10. Information and communication							
11. กิจกรรมทางการเงินและการประกันภัย	33.0	20,140.2	-	0.5	3.6	-	-	-	-	11. Financial and insurance activities							
12. กิจกรรมอสังหาริมทรัพย์	10.9	9,990.2	-	-	1.5	-	-	1.4	-	12. Real estate activities							
13. กิจกรรมทางวิชาชีพ วิทยาศาสตร์ และเทคนิค	16.9	17,221.2	-	2.0	1.1	0.7	-	0.2	-	13. Professional, scientific and technical activities							
14. กิจกรรมการบริหารและการบริการสนับสนุน	23.7	10,891.0	-	2.0	3.1	2.0	-	-	1.6	14. Administrative and support service activities							
15. การบริหารราชการ การป้องกันประเทศ การประกันสังคม	82.4	15,118.5	-	0.1	5.9	0.8	-	1.9	0.5	15. Public administration and defence; compulsory social security							
16. การศึกษา	95.1	19,698.4	0.2	0.3	18.6	2.2	-	4.2	1.4	16. Education							
17. กิจกรรมด้านสุขภาพและงานสังคมสงเคราะห์	58.6	16,055.2	-	11.1	10.8	1.1	-	3.6	0.4	17. Human health and social work activities							
18. ศิลปะ ความบันเทิง และนันทนาการ	13.5	9,392.6	-	-	4.0	0.4	-	0.1	0.2	18. Arts, entertainment and recreation							
19. กิจกรรมบริการด้านอื่น ๆ	23.6	9,561.2	-	-	1.1	0.7	-	-	0.1	19. Other service activities							
20. กิจกรรมการทำงานในครัวเรือนส่วนบุคคล การผลิตสินค้าและบริการที่ขึ้นเองเพื่อใช้ในครัวเรือน	17.9	7,392.0	-	3.0	0.1	9.4	0.9	7.5	0.9	20. Activities of households as employers; undifferentiated goods and services-producing activities of households for own use							
21. กิจกรรมขององค์การระหว่างประเทศ	-	-	-	-	-	-	-	-	-	21. Activities of extraterritorial organizations and bodies							
22. ไม่ทราบ	1.4	13,056.9	-	-	-	-	-	-	-	22. Unknown							

ตารางที่ 16 จำนวนลูกจ้างเอกชน จำแนกตามค่าจ้างเฉลี่ย ผลประโยชน์อื่นที่ได้รับ อุตสาหกรรม ภาคกลาง

TABLE 16 PRIVATE EMPLOYEE BY AVERAGE WAGE, FRINGE BENEFIT, INDUSTRY, CENTRAL REGION

ไตรมาสที่ 4/2557 : Quarter 4/2014

หน่วยเป็นพัน : In Thousands

อุตสาหกรรม	จำนวน ลูกจ้างเอกชน Total Private Employee	ลูกจ้างเอกชนที่ได้รับผลประโยชน์อื่น ๆ Private Employee Receive Fringe Benefit										INDUSTRY
		ค่าจ้างเฉลี่ย Average Wage	โบนัส Bonus	ค่าล่วงเวลา Overtime	เงินอื่น ๆ Other Income	อาหาร Food	เครื่องแต่งกาย Clothes	ที่อยู่อาศัย Housing	อื่นๆ Others	ได้รับเป็นเงิน In Cash	ได้รับเป็นสิ่งของ In Kind	
ยอดรวม	5,869.3	11,928.9	5.2	1,181.5	1,162.5	630.5	14.2	195.0	464.3			TOTAL
1. เกษตรกรรม การป่าไม้ และการประมง	412.7	6,867.1	-	6.7	5.6	22.4	1.0	34.1	8.6			1. Agriculture, forestry and fishing
2. การทำเหมืองแร่ และเหมืองหิน	14.5	23,545.4	-	2.6	2.8	0.4	-	0.2	-			2. Mining and quarrying
3. การผลิต	3,152.8	12,218.7	5.0	1,033.8	887.3	437.7	9.4	63.6	407.0			3. Manufacturing
4. ไฟฟ้า ก๊าซ ไอน้ำและระบบปรับอากาศ	7.7	13,427.7	-	1.8	1.8	1.0	-	-	-			4. Electricity, gas, steam and air conditioning supply
5. การจัดหา น้ำ การจัดการและการบำบัดน้ำเสีย ของเสีย และสิ่งมีค่า	13.0	8,742.3	-	0.7	0.6	-	-	4.1	-			5. Water supply; sewerage, waste management and remediation activities
6. การก่อสร้าง	468.4	10,716.5	-	26.2	16.4	8.6	0.1	22.2	27.3			6. Construction
7. การขายส่ง และการขายปลีก การซ่อมยานยนต์	655.7	10,947.7	-	23.9	69.9	17.1	0.4	22.2	2.0			7. Wholesale and retail trade; repair of motor vehicles and motorcycles
8. การขนส่ง และสถานที่เก็บสินค้า	216.8	13,856.1	-	23.4	44.7	4.5	0.3	4.4	2.5			8. Transportation and storage
9. ที่พักแรมและบริการด้านอาหาร	226.1	10,250.3	0.3	11.5	58.0	94.9	0.7	14.6	4.5			9. Accommodation and food service activities
10. ข้อมูลข่าวสารและการสื่อสาร	44.2	21,237.3	-	5.9	6.0	0.7	-	0.5	0.1			10. Information and communication
11. กิจกรรมทางการเงินและการประกันภัย	105.3	24,792.9	-	2.5	13.5	3.6	0.7	0.1	1.8			11. Financial and insurance activities
12. กิจกรรมอสังหาริมทรัพย์	43.9	13,110.7	-	2.2	2.9	0.3	-	4.8	1.3			12. Real estate activities
13. กิจกรรมทางวิชาชีพ วิทยาศาสตร์ และเทคนิค	47.8	20,615.9	-	2.7	4.5	0.1	-	0.5	0.3			13. Professional, scientific and technical activities
14. กิจกรรมการบริหารและการบริการสนับสนุน	148.5	11,925.4	-	19.5	19.1	5.9	0.4	0.4	3.7			14. Administrative and support service activities
15. การบริหารราชการ การป้องกันประเทศ การประกันสังคม	-	-	-	-	-	-	-	-	-			15. Public administration and defence; compulsory social security
16. การศึกษา	62.6	16,325.2	-	1.1	1.5	3.5	-	0.1	0.1			16. Education
17. กิจกรรมด้านสุขภาพและงานสังคมสงเคราะห์	53.9	16,689.7	-	7.9	8.7	1.6	-	0.8	-			17. Human health and social work activities
18. ศิลปะ ความบันเทิง และนันทนาการ	46.3	8,947.2	-	1.5	10.3	2.2	-	1.4	1.4			18. Arts, entertainment and recreation
19. กิจกรรมบริการด้านอื่น ๆ	89.1	9,959.6	-	1.4	8.4	3.5	0.3	2.0	0.4			19. Other service activities
20. กิจกรรมการทำงานในครัวเรือนส่วนบุคคล การผลิตสินค้าและบริการที่ซื้อเองเพื่อใช้ในครัวเรือน	58.6	7,722.0	-	6.3	0.8	22.6	0.9	19.0	3.5			20. Activities of households as employers; unaffiliated goods and services-producing activities of households for own use
21. กิจกรรมขององค์กรระหว่างประเทศ	-	-	-	-	-	-	-	-	-			21. Activities of extraterritorial organizations and bodies
22. ไม่ทราบ	1.4	15,623.8	-	-	-	-	-	-	-			22. Unknown

ตารางที่ 16 จำนวนลูกจ้างเอกชน จำแนกตามค่าจ้างเฉลี่ย ผลประโยชน์ที่ได้รับ อุตสาหกรรม และเพศ ภาคกลาง
TABLE 16 PRIVATE EMPLOYEE BY AVERAGE WAGE, FRINGE BENEFIT, INDUSTRY AND SEX, CENTRAL REGION

อุตสาหกรรม Industry	จำนวนลูกจ้าง Total Private Employee	ลูกจ้างเอกชนที่ได้รับผลประโยชน์ Private Employees Receive Fringe Benefit										ค่าจ้างเฉลี่ย Average Wage	อุตสาหกรรม INDUSTRY
		ได้รับเป็นเงิน In Cash					ได้รับเป็นสิ่งของ In Kind						
		โบนัส Bonus	ค่าล่วงเวลา Overtime	เงินอื่นๆ Other Income	อาหาร Food	เครื่องแต่งกาย Clothes	ที่อยู่อาศัย Housing	อื่นๆ Others	โบนัส Bonus	ค่าล่วงเวลา Overtime	เงินอื่นๆ Other Income		
ชาย	3,263.7	2.9	652.4	626.4	297.9	6.6	125.8	221.5	MALE				
1.เกษตรกรรม การป้อน และการประมง	246.5	-	3.2	3.8	15.8	0.3	22.2	4.6	1.4 7. Agriculture, forestry and fishing				
2.การขนส่ง และโทรคมนาคม	11.6	-	2.6	2.8	0.4	-	0.2	-	- 2. Mining and quarrying				
3.การผลิต	1,682.8	2.9	558.6	472.2	216.2	4.1	48.1	188.9	3. Manufacturing				
4.ไฟฟ้า ก๊าซ ไอน้ำและระบบปรับอากาศ	6.7	-	1.8	1.8	1.0	-	-	-	- 4. Electricity, gas, steam and air conditioning supply				
5. การจัดหา การจัดการและการบำบัดน้ำเสีย ของเสีย และสิ่งปฏิกูล	7.2	-	0.4	0.1	-	-	3.0	-	- 5. Water supply, sewerage, waste management and remediation activities				
6. การก่อสร้าง	383.3	-	21.2	14.8	7.4	0.1	18.5	19.5	6. Construction				
7. การขนส่ง และการขายปลีก การซ่อมยานยนต์	362.4	-	12.1	35.3	9.9	0.4	16.4	1.4	7. Wholesale and retail trade; repair of motor vehicles and motorcycles				
8. การขนส่ง และสถานที่สินค้า	177.8	-	22.3	41.2	3.6	0.3	4.1	1.4	8. Transportation and storage				
9. ที่พักแรมและบริการด้านอาหาร	74.4	-	4.8	23.3	32.3	0.2	7.0	1.1	9. Accommodation and food service activities				
10. ข้อมูลข่าวสารและการสื่อสาร	22.6	-	1.9	1.8	0.7	-	-	0.1	10. Information and communication				
11.กิจกรรมทางการเงินและการประกันภัย	37.7	-	1.5	5.5	2.6	0.7	0.1	1.1	11. Financial and insurance activities				
12. กิจกรรมอสังหาริมทรัพย์	18.1	-	0.9	-	0.2	-	2.0	1.1	12. Real estate activities				
13. กิจกรรมทางวิชาชีพ วิทยาศาสตร์ และเทคนิค	25.4	-	0.8	3.6	-	-	0.4	-	- 13. Professional, scientific and technical activities				
14. กิจกรรมการบริหารและการบริการสนับสนุน	93.6	-	16.7	12.2	3.3	0.4	0.3	1.2	14. Administrative and support service activities				
15. การบริหารราชการ การป้องกันประเทศ การประมง	-	-	-	-	-	-	-	-	- 15. Public administration and defence; compulsory social security				
16. การศึกษา	20.2	-	0.2	0.5	0.1	-	-	-	- 16. Education				
17. กิจกรรมด้านสุขภาพและงานสังคมสงเคราะห์	9.1	-	0.6	1.7	-	-	0.2	-	- 17. Human health and social work activities				
18. ศิลปะ ความบันเทิง และนันทนาการ	20.2	-	0.9	2.3	1.5	-	0.5	0.7	18. Arts, entertainment and recreation				
19. กิจกรรมบริการด้านอื่น ๆ	48.6	-	0.6	3.0	1.8	-	0.8	0.2	19. Other service activities				
20. กิจกรรมการจ้างงานในครัวเรือนส่วนบุคคล การผลิตสินค้าและบริการที่ขึ้นเองเพื่อใช้ในครัวเรือน	15.0	-	1.3	0.7	1.2	-	2.1	-	- 20. Activities of households as employers; undifferentiated goods and services-producing activities of households for own use				
21. กิจกรรมขององค์กรระหว่างประเทศ	-	-	-	-	-	-	-	-	- 21. Activities of extraterritorial organizations and bodies				
22. ไม่ทราบ	0.5	-	-	-	-	-	-	-	- 22. Unknown				
หญิง	2,605.7	2.3	529.1	536.1	332.6	7.7	69.2	242.8	FEMALE				
1.เกษตรกรรม การป้อน และการประมง	166.2	-	3.5	1.9	6.7	0.7	12.0	4.0	1. Agriculture, forestry and fishing				
2.การขนส่ง และโทรคมนาคม	2.9	-	-	-	-	-	-	-	- 2. Mining and quarrying				
3.การผลิต	1,470.0	2.0	475.2	415.1	221.5	5.3	15.5	218.1	3. Manufacturing				
4.ไฟฟ้า ก๊าซ ไอน้ำและระบบปรับอากาศ	1.0	-	-	-	-	-	-	-	- 4. Electricity, gas, steam and air conditioning supply				
5. การจัดหา การจัดการและการบำบัดน้ำเสีย ของเสีย และสิ่งปฏิกูล	5.8	-	0.4	0.5	-	-	1.1	-	- 5. Water supply, sewerage, waste management and remediation activities				
6. การก่อสร้าง	85.1	-	5.1	1.6	1.1	-	3.8	7.8	6. Construction				
7. การขนส่ง และการขายปลีก การซ่อมยานยนต์	293.3	-	11.8	34.6	7.2	-	5.8	0.6	7. Wholesale and retail trade; repair of motor vehicles and motorcycles				
8. การขนส่ง และสถานที่สินค้า	39.0	-	1.1	3.5	0.8	-	0.3	1.0	8. Transportation and storage				
9. ที่พักแรมและบริการด้านอาหาร	151.7	0.3	6.6	34.7	62.6	0.5	7.6	3.4	9. Accommodation and food service activities				
10. ข้อมูลข่าวสารและการสื่อสาร	21.6	-	4.0	4.1	-	-	0.5	-	- 10. Information and communication				
11.กิจกรรมทางการเงินและการประกันภัย	67.6	-	1.0	7.9	1.0	-	0.1	0.6	11. Financial and insurance activities				
12. กิจกรรมอสังหาริมทรัพย์	25.8	-	1.3	2.9	0.1	-	2.7	0.2	12. Real estate activities				
13. กิจกรรมทางวิชาชีพ วิทยาศาสตร์ และเทคนิค	22.4	-	1.8	0.9	0.1	-	0.1	0.3	13. Professional, scientific and technical activities				
14. กิจกรรมการบริหารและการบริการสนับสนุน	54.9	-	2.7	6.9	2.5	-	0.1	2.5	14. Administrative and support service activities				
15. การบริหารราชการ การป้องกันประเทศ การประมง	-	-	-	-	-	-	-	-	- 15. Public administration and defence; compulsory social security				
16. การศึกษา	42.3	-	0.9	0.9	3.4	-	0.1	0.1	16. Education				
17. กิจกรรมด้านสุขภาพและงานสังคมสงเคราะห์	44.8	-	7.4	7.0	1.6	-	0.5	-	- 17. Human health and social work activities				
18. ศิลปะ ความบันเทิง และนันทนาการ	26.2	-	0.6	8.0	0.7	-	0.9	0.7	18. Arts, entertainment and recreation				
19. กิจกรรมบริการด้านอื่น ๆ	40.5	-	0.8	5.4	1.7	-	1.3	0.1	19. Other service activities				
20. กิจกรรมการจ้างงานในครัวเรือนส่วนบุคคล การผลิตสินค้าและบริการที่ขึ้นเองเพื่อใช้ในครัวเรือน	43.6	-	5.0	0.1	21.5	0.9	16.9	3.5	20. Activities of households as employers; undifferentiated goods and services-producing activities of households for own use				
21. กิจกรรมขององค์กรระหว่างประเทศ	-	-	-	-	-	-	-	-	- 21. Activities of extraterritorial organizations and bodies				
22. ไม่ทราบ	0.9	-	-	-	-	-	-	-	- 22. Unknown				

ตารางที่ 16 จำนวนลูกจ้างเอกชน จำแนกตามค่าจ้างเฉลี่ย ผลประโยชน์ที่ได้รับ อุตสาหกรรม เพศ และเขตภาคของ ภาคกลาง (ต่อ)

TABLE 16 PRIVATE EMPLOYEE BY AVERAGE WAGE, FRINGE BENEFIT, INDUSTRY, SEX AND AREA, CENTRAL REGION (Contd.)

ไตรมาสที่ 4/2557 : Quarter 4/2014

นอกเขตเทศบาล NON-MUNICIPAL AREA

หน่วยเป็นพัน : In Thousands

อุตสาหกรรม	จำนวนลูกจ้าง เอกชน Total Private Employee	ค่าจ้างเฉลี่ย				ได้รับเป็นเงิน In Cash				ได้รับเป็นสิ่งของ In Kind				INDUSTRY
		Average Wage	โบนัส Bonus	ค่าล่วงเวลา Overtime	เงินอื่นๆ Other Income	อาหาร Food	เครื่องแต่งกาย Clothes	ที่อยู่อาศัย Housing	อื่นๆ Others	Private Employee Receive Fringe Benefit				
										581.8	315.7	7.8	99.8	
ยอดรวม	2,971.6	10,910.7	4.1	607.3	581.8	315.7	7.8	99.8	282.5	TOTAL				
ชาย	1,654.4	11,512.1	2.9	319.5	309.3	145.3	3.9	63.0	132.4	MALE				
1. เกษตรกรรม การป่าไม้ และการประมง	195.0	7,260.5	-	1.8	1.5	9.6	0.3	17.7	4.3	1. Agriculture, forestry and fishing				
2. การทำเหมืองแร่ และเหมืองหิน	2.3	9,710.6	-	-	0.3	-	-	-	-	- 2. Mining and quarrying				
3. การผลิต	852.1	12,677.0	2.9	288.8	250.3	110.6	2.2	26.9	112.2	3. Manufacturing				
4. ไฟฟ้า ก๊าซ ไอน้ำ และระบบปรับอากาศ	4.6	9,806.7	-	1.3	0.8	1.0	-	-	-	- 4. Electricity, gas, steam and air conditioning supply				
5. การจัดหา การจัดการ และการบำบัดน้ำเสีย ของเสีย และสิ่งปฏิกูล	5.1	7,185.2	-	0.4	-	-	-	3.0	-	- 5. Water supply; sewerage, waste management and remediation activities				
6. การก่อสร้าง	228.4	10,097.9	-	6.7	6.3	4.8	-	5.4	10.8	6. Construction				
7. การขายส่ง และการขายปลีก การซ่อมยานยนต์	151.2	10,676.1	-	1.5	15.4	4.3	-	5.4	0.5	7. Wholesale and retail trade; repair of motor vehicles and motorcycles				
8. การขนส่ง และสถานที่เก็บสินค้า	66.4	13,386.7	-	9.9	15.8	0.5	0.3	1.6	0.8	8. Transportation and storage				
9. ที่พักแรมและบริการด้านอาหาร	24.8	14,291.8	-	0.7	5.5	11.5	-	1.8	0.9	9. Accommodation and food service activities				
10. ข้อมูลข่าวสารและการสื่อสาร	5.7	17,432.8	-	-	0.2	0.3	-	-	-	- 10. Information and communication				
11. กิจกรรมทางการเงินและการประกันภัย	10.4	22,279.3	-	-	2.5	-	0.7	-	1.1	11. Financial and insurance activities				
12. กิจกรรมอสังหาริมทรัพย์	6.7	15,158.8	-	0.4	-	-	-	0.7	0.7	12. Real estate activities				
13. กิจกรรมทางวิชาชีพ วิทยาศาสตร์ และเทคนิค	10.4	20,883.3	-	-	2.8	-	-	-	-	- 13. Professional, scientific and technical activities				
14. กิจกรรมการบริหารและการสนับสนุน	38.8	10,755.4	-	6.7	4.5	0.6	0.4	-	1.0	14. Administrative and support service activities				
15. การบริหารราชการ การป้องกันประเทศ การประกันสังคม	-	-	-	-	-	-	-	-	-	- 15. Public administration and defence; compulsory social security				
16. การศึกษา	4.4	13,894.2	-	-	0.1	-	-	-	-	- 16. Education				
17. กิจกรรมด้านสุขภาพและงานสังคมสงเคราะห์	2.0	18,008.0	-	-	-	-	-	-	-	- 17. Human health and social work activities				
18. ศิลปะ ความบันเทิง และนันทนาการ	10.1	8,312.8	-	0.9	0.6	0.8	-	0.5	-	- 18. Arts, entertainment and recreation				
19. กิจกรรมบริการด้านอื่น ๆ	29.1	8,856.1	-	0.5	2.5	1.3	-	-	0.2	19. Other service activities				
20. กิจกรรมการจ้างงานในครัวเรือนส่วนบุคคล การผลิตสินค้าและบริการที่จ้างเองเพื่อใช้ในครัวเรือน	7.0	7,826.9	-	-	0.4	-	-	-	-	- 20. Activities of households as employers; undifferentiated goods and services-producing activities of households for own use				
21. กิจกรรมขององค์กรระหว่างประเทศ	-	-	-	-	-	-	-	-	-	- 21. Activities of extraterritorial organizations and bodies				
22. ไม่ทราบ	-	-	-	-	-	-	-	-	-	- 22. Unknown				

ตารางที่ 16 จำนวนลูกจ้างเอกชน จำแนกตามค่าจ้างเฉลี่ย ผลประโยชน์ที่ได้รับ อุตสาหกรรม เพศ และเขตการปกครอง ภาคกลาง (ต่อ)

TABLE 16 PRIVATE EMPLOYEE BY AVERAGE WAGE, FRINGE BENEFIT, INDUSTRY, SEX AND AREA, CENTRAL REGION (Contd.)

ไตรมาสที่ 4/2557 : Quarter 4/2014

นอกเขตเทศบาล NON-MUNICIPAL AREA

หน่วยเป็นพัน : In Thousands

อุตสาหกรรม	จำนวนลูกจ้าง เอกชน Total Private Employee	ค่าจ้างเฉลี่ย				ลูกจ้างเอกชนที่ได้รับผลประโยชน์อื่นๆ				Private Employee Receive Fringe Benefit				INDUSTRY
		Average Wage	โบนัส Bonus	ค่าล่วงเวลา Overtime	เงินอื่นๆ Other Income	ค่าจ้างเฉลี่ย ได้รับเป็นเงิน In Cash	ได้รับเป็นสิ่งของ In Kind			อื่นๆ Others				
							อาหาร Food	เครื่องแต่งกาย Clothes	ที่อยู่อาศัย Housing					
หญิง														FEMALE
1. เกษตรกรรม การป่าไม้ และกึ่งประมง	1,317.1	10,155.4	1.2	287.8	272.4	170.4	3.9	36.9	150.1	2.5	1.1	11.2	2.5	1. Agriculture, forestry and fishing
2. การทำเหมืองแร่ และเหมืองหิน	0.2	30,000.0	-	2.5	0.7	5.2	0.7	11.2	-	-	-	-	-	2. Mining and quarrying
3. การผลิต	769.4	10,348.0	1.0	263.4	232.1	124.6	2.3	9.2	137.4	3.0	0.3	9.2	137.4	3. Manufacturing
4. ไฟฟ้า ก๊าซ ไอน้ำ และระบบปรับอากาศ	0.1	7,800.0	-	-	-	-	-	-	-	-	-	-	-	4. Electricity, gas, steam and air conditioning supply
5. การจัดหา การจัดการและการบำบัดน้ำเสีย ของเสีย และสิ่งกีดขวาง	4.8	9,980.1	-	0.4	0.5	-	-	1.1	-	-	-	-	-	5. Water supply; sewerage, waste management and remediation activities
6. การก่อสร้าง	50.1	8,940.7	-	1.1	1.0	1.1	-	1.3	5.1	6.0	1.3	1.3	5.1	6. Construction
7. การขนส่ง และการขุดลอก การขุดลอก	131.3	10,311.5	-	4.2	13.0	1.8	-	2.4	0.6	7.0	2.4	2.4	0.6	7. Wholesale and retail trade; repair of motor vehicles and motorcycles
8. การขนส่ง และสถานที่เก็บสินค้า	10.4	15,044.1	-	0.3	0.3	0.4	-	0.3	1.0	8.0	0.3	0.3	1.0	8. Transportation and storage
9. ที่พักแรมและบริการด้านอาหาร	50.3	8,255.6	0.2	2.9	6.2	22.6	-	1.8	0.6	9.0	1.8	1.8	0.6	9. Accommodation and food service activities
10. ข้อมูลข่าวสารและการสื่อสาร	6.7	15,754.4	-	3.2	2.5	-	-	-	-	10.0	-	-	-	10. Information and communication
11. กิจกรรมทางการเงินและการประกันภัย	26.8	19,607.6	-	0.5	3.0	-	-	-	-	11.0	-	-	-	11. Financial and insurance activities
12. กิจกรรมอสังหาริมทรัพย์	10.9	9,990.2	-	-	1.5	-	-	1.4	-	12.0	1.4	1.4	-	12. Real estate activities
13. กิจกรรมทางวิชาชีพ วิทยาศาสตร์ และเทคนิค	13.1	19,196.1	-	1.8	0.4	0.1	-	0.1	-	13.0	0.1	0.1	-	13. Professional, scientific and technical activities
14. กิจกรรมการบริหารและการบริการสนับสนุน	23.5	10,883.7	-	2.0	3.1	2.0	-	-	1.6	14.0	-	-	1.6	14. Administrative and support service activities
15. การบริหารราชการ การป้องกันประเทศ การประกันสังคม	-	-	-	-	-	-	-	-	-	15.0	-	-	-	15. Public administration and defence; compulsory social security
16. การศึกษา	17.5	13,918.6	-	-	0.3	1.5	-	-	-	16.0	-	-	-	16. Education
17. กิจกรรมด้านสุขภาพและงานสังคมสงเคราะห์	16.9	12,650.7	-	2.6	3.0	0.6	-	0.4	-	17.0	0.4	0.4	-	17. Human health and social work activities
18. ศิลปะ ความบันเทิง และนันทนาการ	12.2	9,130.2	-	-	3.5	0.4	-	0.1	0.2	18.0	-	0.1	0.2	18. Arts, entertainment and recreation
19. กิจกรรมบริการด้านอื่น ๆ	22.6	9,037.6	-	-	1.1	0.7	-	-	0.1	19.0	-	-	0.1	19. Other service activities
20. กิจกรรมการจ้างงานในครัวเรือนส่วนบุคคล การผลิตสินค้าและบริการที่สร้างขึ้นเองเพื่อใช้ในครัวเรือน	17.9	7,392.0	-	3.0	0.1	9.4	0.9	7.5	0.9	20.0	0.9	7.5	0.9	20. Activities of households as employers; undifferentiated goods and services-producing activities of households for own use
21. กิจกรรมขององค์กรระหว่างประเทศ	-	-	-	-	-	-	-	-	-	21.0	-	-	-	21. Activities of extraterritorial organizations and bodies
22. ไม่ทราบ	0.9	14,878.8	-	-	-	-	-	-	-	22.0	-	-	-	22. Unknown

ตารางที่ 17 จำนวนลูกจ้างรัฐบาล จำนวนตามค่าจ้างเฉลี่ย ผลประโยชน์อื่นที่ได้รับ อุตสาหกรรม ภาคกลาง

TABLE 17 GOVERNMENT EMPLOYEE BY AVERAGE WAGE, FRINGE BENEFIT, INDUSTRY, CENTRAL REGION

ไตรมาสที่ 4/2557 : Quarter 4/2014

หน่วยเป็นพัน : In Thousands

อุตสาหกรรม	จำนวน ลูกจ้างรัฐบาล Total Government Employee	ค่าจ้างเฉลี่ย Average Wage	ลูกจ้างรัฐบาลที่ได้รับผลประโยชน์อื่น ๆ Government Employee Receive Fringe Benefit				ค่าจ้างเฉลี่ย Average Wage	โบนัส Bonus	ค่าล่วงเวลา Overtime	เงินอื่นๆ Other Income	ได้รับเป็นเงินของ In Kind			INDUSTRY
			ได้รับเป็นเงิน In Cash	อาหาร Food	เครื่องแต่งกาย Clothes	ที่อยู่อาศัย Housing					อื่นๆ Others			
ยอดรวม	953.6	20,280.8	0.9	39.1	145.0	11.9	0.2	77.3	15.1	TOTAL				
1. เกษตรกรรม การป่าไม้ และการประมง	0.6	20,478.1	-	-	-	0.1	-	-	0.1	1. Agriculture, forestry and fishing				
2. การทำเหมืองแร่ และเหมืองหิน	-	-	-	-	-	-	-	-	-	2. Mining and quarrying				
3. การผลิต	11.7	68,562.3	-	-	0.7	-	-	-	-	3. Manufacturing				
4. ไฟฟ้า ก๊าซ ไอน้ำและระบบปรับอากาศ	35.6	27,262.9	0.2	2.1	4.6	-	-	0.9	0.9	4. Electricity, gas, steam and air conditioning supply				
5. การจัดหา การจัดการและการบำบัดน้ำเสีย ของเสีย และสิ่งปฏิกูล	28.6	18,948.5	-	1.4	2.1	-	-	8.1	-	5. Water supply; sewerage, waste management and remediation activities				
6. การก่อสร้าง	1.5	14,043.3	-	-	-	-	-	-	-	6. Construction				
7. การขนส่ง และการขายปลีก การซ่อมยานยนต์	-	-	-	-	-	-	-	-	-	7. Wholesale and retail trade; repair of motor vehicles and motorcycles				
8. การขนส่ง และสถานที่เก็บสินค้า	42.6	25,715.1	-	3.0	4.6	2.0	-	0.8	1.7	8. Transportation and storage				
9. ที่พักแรมและบริการด้านอาหาร	0.6	8,730.9	-	-	0.3	-	-	-	-	9. Accommodation and food service activities				
10. ข้อมูลข่าวสารและการสื่อสาร	13.8	26,395.8	-	0.6	0.9	-	-	-	-	10. Information and communication				
11. กิจกรรมทางการเงินและการประกันภัย	24.9	24,896.2	-	0.1	2.9	-	-	0.2	0.7	11. Financial and insurance activities				
12. กิจกรรมอสังหาริมทรัพย์	-	-	-	-	-	-	-	-	-	12. Real estate activities				
13. กิจกรรมทางวิชาชีพ วิทยาศาสตร์ และเทคนิค	19.6	14,990.0	-	0.1	1.9	0.6	-	2.2	-	13. Professional, scientific and technical activities				
14. กิจกรรมการบริหารและการสนับสนุน	0.8	9,080.8	-	-	-	-	-	-	-	14. Administrative and support service activities				
15. การบริหารราชการ การป้องกันประเทศ การประกันสังคม	414.3	16,960.3	0.3	6.9	50.5	5.5	0.2	41.7	6.0	15. Public administration and defence; compulsory social security				
16. การศึกษา	232.0	22,874.0	0.5	2.0	56.3	1.4	-	16.7	3.0	16. Education				
17. กิจกรรมด้านสุขภาพและงานสังคมสงเคราะห์	120.0	18,013.0	-	22.4	19.5	2.4	-	6.8	2.8	17. Human health and social work activities				
18. ศิลปะ ความบันเทิง และนันทนาการ	3.7	11,011.0	-	-	0.8	-	-	-	-	18. Arts, entertainment and recreation				
19. กิจกรรมบริการด้านอื่น ๆ	2.6	23,236.2	-	0.7	-	-	-	-	-	19. Other service activities				
20. กิจกรรมการจ้างงานในครัวเรือนส่วนบุคคล การผลิตสินค้าและบริการที่ขึ้นเองเพื่อใช้ในครัวเรือน	-	-	-	-	-	-	-	-	-	20. Activities of households as employers; undifferentiated goods and services-producing activities of households for own use				
21. กิจกรรมขององค์กรระหว่างประเทศ	-	-	-	-	-	-	-	-	-	21. Activities of extraterritorial organizations and bodies				
22. ไม่ทราบ	0.5	10,000.0	-	-	-	-	-	-	-	22. Unknown				

ตารางที่ 17 จำนวนลูกจ้างรัฐบาล จำนวนตามค่าจ้างเฉลี่ย ผลประโยชน์ที่ได้รับ อุตสาหกรรม และเพศ ภาคกลาง
TABLE 17 GOVERNMENT EMPLOYEE BY AVERAGE WAGE, FRINGE BENEFIT, INDUSTRY AND SEX, CENTRAL REGION

อุตสาหกรรม Industry	จำนวน ลูกจ้างรัฐบาล Total Government Employee	ลูกจ้างรัฐบาลที่ได้รับผลประโยชน์จาก Government Employee Receive Fringe Benefit						INDUSTRY	
		ได้รับเป็นเงิน In Cash			ได้รับเป็นสิ่งของ In Kind				
		ค่าจ้างเฉลี่ย Average Wage	โบนัส Bonus	ค่าล่วงเวลา Overtime	เงินปันผล Other Income	อาหาร Food	เสื้อผ้า Clothes		ที่อยู่อาศัย Housing
ชาย								MALE	
1.เกษตรกรรม การปศุสัตว์ และการประมง	475.0	20,568.7	0.5	17.6	73.3	6.3	0.2	47.7	0.1 1. Agriculture, forestry and fishing
2.การทำเหมืองแร่ และเหมืองหิน	0.5	22,856.1	-	-	-	0.1	-	-	- 2. Mining and quarrying
3. การผลิต	7.5	94,116.5	-	-	0.7	-	-	-	- 3. Manufacturing
4.ไฟฟ้า ก๊าซ ไอน้ำ และระบบปรับอากาศ	24.7	27,022.7	0.2	1.3	3.3	-	-	0.9	- 4. Electricity, gas, steam and air conditioning supply
5. การค้าปลีก การพักผ่อนและการบันเทิง ของเสีย และสิ่งมีค่า	18.3	20,996.1	-	1.4	2.1	-	-	5.7	- 5. Water supply, sewerage, waste management and remediation activities
6. การก่อสร้าง	1.0	12,288.1	-	-	-	-	-	-	- 6. Construction
7. การขนส่ง และการขนส่ง การซ่อมรถยนต์	-	-	-	-	-	-	-	-	- 7. Wholesale and retail trade; repair of motor vehicles and motorcycles
8. การขนส่ง และสถานบันเทิง	26.9	23,423.7	-	2.4	2.7	0.6	-	0.8	1.1 8. Transportation and storage
9. ที่พักแรมและบริการด้านอาหาร	0.1	13,000.0	-	-	-	-	-	-	- 9. Accommodation and food service activities
10. ข้อมูลข่าวสารและการสื่อสาร	8.6	23,443.5	-	-	0.8	-	-	-	- 10. Information and communication
11. กิจกรรมทางการเงินและการประกันภัย	10.8	25,268.8	-	0.1	2.1	-	-	0.2	0.7 11. Financial and insurance activities
12. กิจกรรมเชิงพาณิชย์	-	-	-	-	-	-	-	-	- 12. Real estate activities
13. กิจกรรมวิชาชีพ วิทยาศาสตร์ และเทคโนโลยี	9.8	13,999.5	-	-	1.2	-	-	2.1	- 13. Professional, scientific and technical activities
14. กิจกรรมบริการและการซ่อมแซมยานยนต์	0.1	7,000.0	-	-	-	-	-	-	- 14. Administrative and support service activities
15. การบริหารราชการ การป้องกันประเทศ การบริการสังคม	254.2	17,050.2	0.1	6.4	37.6	4.5	0.2	30.0	4.7 15. Public administration and defence; compulsory social security
16. การศึกษา	29.5	23,764.4	0.3	1.7	19.2	0.3	-	7.1	0.8 16. Education
17. กิจกรรมสุขภาพและการขนส่งสาธารณะ	79.0	15,861.2	-	3.7	3.1	0.8	-	1.0	0.4 17. Human health and social work activities
18. ศิลปะ วัฒนธรรม และนันทนาการ	2.4	10,583.3	-	-	0.3	-	-	-	- 18. Arts, entertainment and recreation
19. กิจกรรมบริการอื่น ๆ	1.6	24,600.2	-	0.7	-	-	-	-	- 19. Other service activities
20. กิจกรรมครัวเรือนครัวเรือนนอกเขต การผลิตสินค้าและบริการที่จำหน่ายในครัวเรือน	-	-	-	-	-	-	-	-	- 20. Activities of households as employers; undifferentiated goods and services-producing activities of households for own use
21. กิจกรรมของต่างประเทศ 22. ไม่ทราบ	-	-	-	-	-	-	-	-	- 21. Activities of extraterritorial organizations and bodies - 22. Unknown
หญิง									FEMALE
1.เกษตรกรรม การปศุสัตว์ และการประมง	478.6	19,995.2	0.4	21.5	71.8	5.7	0.0	29.6	- 1. Agriculture, forestry and fishing
2.การทำเหมืองแร่ และเหมืองหิน	0.1	7,000.0	-	-	-	-	-	-	- 2. Mining and quarrying
3. การผลิต	4.3	24,055.4	-	-	-	-	-	-	- 3. Manufacturing
4.ไฟฟ้า ก๊าซ ไอน้ำ และระบบปรับอากาศ	10.9	27,808.4	-	0.8	1.3	-	-	-	0.9 4. Electricity, gas, steam and air conditioning supply
5. การค้าปลีก การพักผ่อนและการบันเทิง ของเสีย และสิ่งมีค่า	10.3	15,315.3	-	-	-	-	-	2.5	- 5. Water supply, sewerage, waste management and remediation activities
6. การก่อสร้าง	0.5	17,340.3	-	-	-	-	-	-	- 6. Construction
7. การขนส่ง และการขนส่ง การซ่อมรถยนต์	-	-	-	-	-	-	-	-	- 7. Wholesale and retail trade; repair of motor vehicles and motorcycles
8. การขนส่ง และสถานบันเทิง	15.7	29,637.1	-	0.6	1.9	1.3	-	-	0.6 8. Transportation and storage
9. ที่พักแรมและบริการด้านอาหาร	0.5	7,652.6	-	-	0.3	-	-	-	- 9. Accommodation and food service activities
10. ข้อมูลข่าวสารและการสื่อสาร	5.2	31,305.4	-	0.6	0.0	-	-	-	- 10. Information and communication
11. กิจกรรมทางการเงินและการประกันภัย	14.1	24,609.6	-	-	0.8	-	-	-	- 11. Financial and insurance activities
12. กิจกรรมเชิงพาณิชย์	-	-	-	-	-	-	-	-	- 12. Real estate activities
13. กิจกรรมวิชาชีพ วิทยาศาสตร์ และเทคโนโลยี	9.8	15,981.8	-	0.1	0.7	0.6	-	0.1	- 13. Professional, scientific and technical activities
14. กิจกรรมบริการและการซ่อมแซมยานยนต์	0.8	9,308.3	-	-	-	-	-	-	- 14. Administrative and support service activities
15. การบริหารราชการ การป้องกันประเทศ การบริการสังคม	160.1	16,817.6	0.2	0.5	128	1.0	0.0	11.6	1.3 15. Public administration and defence; compulsory social security
16. การศึกษา	152.5	22,410.2	0.2	0.3	37.0	1.2	-	9.6	2.2 16. Education
17. กิจกรรมด้านสุขภาพและการขนส่งสาธารณะ	91.0	18,699.2	-	18.6	16.4	1.6	-	5.9	2.3 17. Human health and social work activities
18. ศิลปะ วัฒนธรรม และนันทนาการ	1.3	11,783.5	-	-	0.5	-	-	-	- 18. Arts, entertainment and recreation
19. กิจกรรมบริการอื่น ๆ	1.0	21,145.5	-	-	-	-	-	-	- 19. Other service activities
20. กิจกรรมครัวเรือนครัวเรือนนอกเขต การผลิตสินค้าและบริการที่จำหน่ายในครัวเรือน	-	-	-	-	-	-	-	-	- 20. Activities of households as employers; undifferentiated goods and services-producing activities of households for own use
21. กิจกรรมของต่างประเทศ 22. ไม่ทราบ	-	-	-	-	-	-	-	-	- 21. Activities of extraterritorial organizations and bodies - 22. Unknown

หน่วยนับพัน : in Thousands

ตารางที่ 17 จำนวนลูกจ้างรัฐบาล จำนวนตามค่าจ้างเฉลี่ย ผลประโยชน์ที่ได้รับ อุตสาหกรรม เขต และเขตการปกครอง ภาคกลาง (ต่อ)
TABLE 17 GOVERNMENT EMPLOYEE BY AVERAGE WAGE, FRINGE BENEFIT, INDUSTRY, SEX AND AREA, CENTRAL REGION (Contd.)

อุตสาหกรรม	จำนวน ลูกจ้างรัฐบาล Total Government Employee	ในเขตเทศบาล MUNICIPAL AREA										INDUSTRY	
		ลูกจ้างรัฐบาลที่ได้รับผลประโยชน์อื่น ๆ Government Employee Receive Fringe Benefit					ได้รับเป็นเงิน In Cash						
		ค่าจ้างเฉลี่ย Average Wage	โบนัส Bonus	ค่าล่วงเวลา Overtime	เงินอื่น ๆ Other Income	อาหาร Food	เครื่องแต่งกาย Clothes	ที่อยู่อาศัย Housing	อื่นๆ Others	ได้รับเป็นเงินของ In Kind			
ยอดรวม	494.7	22,334.5	0.3	19.9	71.0	3.3	0.2	51.3	5.8			TOTAL	
ชาย	249.8	23,161.1	0.1	8.1	35.3	1.5	0.2	31.1	2.0			MALE	
1.เกษตรกรรม การป่าไม้ และการประมง	-	-	-	-	-	-	-	-	-	-	-	-	- 1. Agriculture, forestry and fishing
2.การทำเหมืองแร่ และเหมืองหิน	-	-	-	-	-	-	-	-	-	-	-	-	- 2. Mining and quarrying
3. การผลิต	5.6	119,641.9	-	-	0.7	-	-	-	-	-	-	-	- 3. Manufacturing
4. ไฟฟ้า ก๊าซ ไอน้ำ และระบบปรับอากาศ	12.5	27,944.6	-	0.1	1.7	-	-	0.2	-	-	-	-	- 4. Electricity, gas, steam and air conditioning supply
5. การจัดหา น้ำ การจัดการ และการบำบัดน้ำเสีย ของเสีย และสิ่งปฏิกูล	10.5	24,283.6	-	1.1	0.7	-	-	4.5	-	-	-	-	- 5. Water supply; sewerage, waste management and remediation activities
6. การก่อสร้าง	0.3	18,559.4	-	-	-	-	-	-	-	-	-	-	- 6. Construction
7. การขายปลีก และการขายส่ง การซ่อมยานยนต์	-	-	-	-	-	-	-	-	-	-	-	-	- 7. Wholesale and retail trade; repair of motor vehicles and motorcycles
8. การขนส่ง และสถานที่เก็บสินค้า	14.5	26,782.3	-	0.6	1.4	0.6	-	0.8	-	-	-	-	0.3 8. Transportation and storage
9. ที่พักแรมและบริการด้านอาหาร	0.1	13,000.0	-	-	-	-	-	-	-	-	-	-	- 9. Accommodation and food service activities
10. ข้อมูลข่าวสารและการสื่อสาร	3.8	21,868.7	-	-	0.3	-	-	-	-	-	-	-	- 10. Information and communication
11. กิจกรรมทางการเงินและการประกันภัย	5.3	31,052.6	-	0.1	1.7	-	-	0.1	-	-	-	-	0.7 11. Financial and insurance activities
12. กิจกรรมอสังหาริมทรัพย์	-	-	-	-	-	-	-	-	-	-	-	-	- 12. Real estate activities
13. กิจกรรมทางวิชาชีพ วิทยาศาสตร์ และเทคนิค	5.7	14,754.9	-	-	0.2	-	-	1.6	-	-	-	-	- 13. Professional, scientific and technical activities
14. กิจกรรมการบริหารและการบริการสนับสนุน	-	-	-	-	-	-	-	-	-	-	-	-	- 14. Administrative and support service activities
15. การบริหารราชการ การป้องกันประเทศ การประกันสังคม	137.4	18,880.6	0.1	1.7	18.2	0.3	0.2	19.7	0.4	15.	0.2	19.7	0.4 15. Public administration and defence; compulsory social security
16. การศึกษา	37.7	24,222.8	0.0	0.6	8.9	-	-	4.1	0.6	16.	-	4.1	0.6 16. Education
17. กิจกรรมด้านสุขภาพและงานสังคมสงเคราะห์	14.6	16,332.2	-	3.3	1.6	0.5	-	0.2	-	17.	-	0.2	- 17. Human health and social work activities
18. ศิลปะ ความบันเทิง และนันทนาการ	0.2	10,311.9	-	-	-	-	-	-	-	18.	-	-	- 18. Arts, entertainment and recreation
19. กิจกรรมบริการด้านอื่น ๆ	1.6	24,600.2	-	0.7	-	-	-	-	-	19.	-	-	- 19. Other service activities
20. กิจกรรมการจ้างงานในครัวเรือนส่วนบุคคล การผลิตสินค้าและบริการที่กินเองเพื่อใช้ในครัวเรือน	-	-	-	-	-	-	-	-	-	20.	-	-	- 20. Activities of households as employers; undifferentiated goods and services-producing activities of households for own use
21. กิจกรรมขององค์กรระหว่างประเทศ	-	-	-	-	-	-	-	-	-	21.	-	-	- 21. Activities of extraterritorial organizations and bodies
22. ไม่ทราบ	-	-	-	-	-	-	-	-	-	22.	-	-	- 22. Unknown

ไตรมาสที่ 4/2557 : Quarter 4/2014

หน่วยเป็นพัน : In Thousands

ตารางที่ 17 จำนวนลูกจ้างรัฐบาล จำแนกตามค่าจ้างเฉลี่ย ผลประโยชน์ที่ได้รับ อุตสาหกรรม เพศ และเขตการปกครอง ภาคกลาง (ต่อ)
TABLE 17 GOVERNMENT EMPLOYEE BY AVERAGE WAGE, FRINGE BENEFIT, INDUSTRY, SEX AND AREA, CENTRAL REGION (Contd.)

อุตสาหกรรม Industry	จำนวน ลูกจ้างรัฐบาล Total Government Employee	ในเขตเทศบาล MUNICIPAL AREA					นอกเขตเทศบาล SUBURBAN AREA					INDUSTRY
		ค่าจ้างเฉลี่ย Average Wage		ได้รับเป็นเงิน In Cash			ได้รับเป็นสิ่งของ In Kind		ได้รับเป็นสิ่งของ In Kind			
		โบนัส Bonus	ค่าล่วงเวลา Overtime	เงินอื่นๆ Other Income	อาหาร Food	เครื่องแต่งกาย Clothes	ที่อยู่อาศัย Housing	อื่นๆ Others	อื่นๆ Others	อื่นๆ Others		
หญิง	244.9	21,491.6	0.2	11.8	35.7	1.8	0.0	20.2	3.7	FEMALE		
1.เกษตรกรรม การป่าไม้ และการประมง	0.1	7,000.0	-	-	-	-	-	-	-	-	- 1. Agriculture, forestry and fishing	
2.การทำเหมืองแร่ และเหมืองหิน	-	-	-	-	-	-	-	-	-	-	- 2. Mining and quarrying	
3. การผลิต	2.5	24,405.3	-	-	-	-	-	-	-	-	- 3. Manufacturing	
4. ไฟฟ้า ก๊าซ ไอน้ำ และระบบปรับอากาศ	5.6	26,839.1	-	-	0.3	-	-	-	-	-	0.1 4. Electricity, gas, steam and air conditioning supply	
5. การจัดการน้ำ การจัดการและการบำบัดน้ำเสีย ของเสีย และสิ่งปฏิกูล	8.4	16,253.2	-	-	-	-	-	2.5	-	-	- 5. Water supply; sewerage, waste management and remediation activities	
6. การก่อสร้าง	0.2	7,694.9	-	-	-	-	-	-	-	-	- 6. Construction	
7. การขายส่ง และการขายปลีก การซ่อมยานยนต์	-	-	-	-	-	-	-	-	-	-	- 7. Wholesale and retail trade; repair of motor vehicles and motorcycles	
8. การขนส่ง และสถานที่เก็บสินค้า	8.8	33,875.3	-	0.6	0.6	-	-	-	-	-	- 8. Transportation and storage	
9. ที่พักแรมและบริการด้านอาหาร	0.5	7,652.6	-	-	0.3	-	-	-	-	-	- 9. Accommodation and food service activities	
10. ข้อมูลข่าวสารและการสื่อสาร	2.6	29,344.8	-	0.6	0.0	-	-	-	-	-	- 10. Information and communication	
11. กิจกรรมทางการเงินและการประกันภัย	7.9	26,322.8	-	-	0.3	-	-	-	-	-	- 11. Financial and insurance activities	
12. กิจกรรมอสังหาริมทรัพย์	-	-	-	-	-	-	-	-	-	-	- 12. Real estate activities	
13. กิจกรรมทางวิชาชีพ วิทยาศาสตร์ และเทคนิค	6.0	19,513.0	-	-	-	-	-	-	-	-	- 13. Professional, scientific and technical activities	
14. กิจกรรมการบริหารและการบริการสนับสนุน	0.6	8,594.9	-	-	-	-	-	-	-	-	- 14. Administrative and support service activities	
15. การบริหารราชการ การป้องกันประเทศ การประกันสังคม	77.7	18,620.5	0.2	0.4	7.0	0.2	0.0	9.7	0.8	15. Public administration and defence; compulsory social security		
16. การศึกษา	74.9	23,868.9	-	-	18.7	0.4	-	5.4	0.8	16. Education		
17. กิจกรรมด้านสุขภาพและงานสังคมเคราะห์	49.3	19,762.6	-	10.2	8.5	1.2	-	2.6	2.0	17. Human health and social work activities		
18. ศิลปะ ความบันเทิง และนันทนาการ	-	-	-	-	-	-	-	-	-	-	- 18. Arts, entertainment and recreation	
19. กิจกรรมบริการด้านอื่น ๆ	-	-	-	-	-	-	-	-	-	-	- 19. Other service activities	
20. กิจกรรมการทำงานในครัวเรือนส่วนบุคคล การผลิตสินค้าและบริการที่ขึ้นเองเพื่อใช้ในครัวเรือน	-	-	-	-	-	-	-	-	-	-	- 20. Activities of households as employers; undifferentiated goods and services-producing activities of households for own use	
21. กิจกรรมขององค์การระหว่างประเทศ	-	-	-	-	-	-	-	-	-	-	- 21. Activities of extraterritorial organizations and bodies	
22. ไม่ทราบ	-	-	-	-	-	-	-	-	-	-	- 22. Unknown	

ไตรมาสที่ 4/2557 : Quarter 4/2014

หน่วยเป็นพัน : In Thousands

ตารางที่ 18 จำนวนลูกจ้าง จำแนกตามอาชีพ ระดับของรายได้ ภาคกลาง
TABLE 18 EMPLOYEE BY OCCUPATION, INCOME CLASS, CENTRAL REGION

ไตรมาสที่ 4/2557 : Quarter 4/2014

หน่วยเป็นพัน : in Thousands

ระดับของรายได้	อาชีพ Occupation											รวม	INCOME CLASS
	ผู้จัดการ Legislators & Managers	ผู้ประกอบวิชาชีพ ด้านต่างๆ Professional	เจ้าหน้าที่เทคนิค และผู้ประกอบ วิชาชีพ Technicians	เสมียน Clerks	พนักงานบริการ ผู้จำหน่ายสินค้า Service Workers	ด้านการเกษตร ป่าไม้และประมง & Fishery	ช่างฝีมือและผู้ปฏิบัติ งานที่เกี่ยวข้อง Craft & associat	ผู้ควบคุมเครื่องจักร งานด้านกรรประกอบ Plant & Machine controls	ผู้ประกอบอาชีพ งานพื้นฐาน Elementary occupations	คนงานจ้าง ได้จำนวนไว้ ในหมวดอื่น Not classifiable	TOTAL		
ยอดรวม	264.8	620.3	597.7	506.3	674.0	150.9	1,178.9	1,687.8	1,170.6	6.9	6.9		
ต่ำกว่า 1,501 บาท	-	0.1	-	0.0	2.1	0.8	1.5	3.3	9.5	-	-	Less than 1,501 Baht	
1,501 - 2,500 บาท	-	0.2	2.9	3.2	1.5	3.0	2.5	0.3	10.8	-	-	1,501 - 2,500 Baht	
2,501 - 3,500 บาท	-	0.3	0.1	-	6.7	3.9	8.1	6.3	31.7	-	-	2,501 - 3,500 Baht	
3,501 - 4,500 บาท	-	0.3	0.4	0.7	6.5	6.8	13.0	8.8	50.1	-	-	3,501 - 4,500 Baht	
4,501 - 5,500 บาท	10.0	2.1	0.8	1.2	15.5	12.8	10.9	10.5	72.2	-	-	4,501 - 5,500 Baht	
5,501 - 6,500 บาท	1.8	3.6	1.8	1.9	41.8	29.8	40.0	16.9	147.4	-	-	5,501 - 6,500 Baht	
6,501 - 7,500 บาท	6.6	2.1	5.3	10.8	47.5	29.0	71.2	53.5	121.4	-	-	6,501 - 7,500 Baht	
7,501 - 10,000 บาท	22.3	31.2	68.3	152.7	323.4	51.3	556.8	1,068.5	645.8	1.0	1.0	7,501 - 10,000 Baht	
10,001 - 15,000 บาท	35.0	113.0	189.9	227.6	163.3	11.8	371.5	408.9	70.6	2.6	2.6	10,001 - 15,000 Baht	
15,001 - 20,000 บาท	40.6	159.2	157.8	70.4	31.0	1.4	75.5	70.3	3.3	0.9	0.9	15,001 - 20,000 Baht	
20,001 - 30,000 บาท	52.3	160.6	122.8	26.9	26.3	0.3	19.9	27.3	1.1	-	-	20,001 - 30,000 Baht	
มากกว่า 30,000 บาท	92.7	140.3	43.9	7.1	6.9	-	6.2	7.7	0.7	0.4	0.4	More than 30,000 Baht	
ไม่ทราบ	3.6	7.3	3.7	3.7	1.6	-	1.8	5.6	6.0	2.0	2.0	Unknown	

ตารางที่ 18 จำนวนลูกจ้าง จำแนกตามอาชีพ ระดับของรายได้ และเพศ ภาคกลาง
TABLE 18 EMPLOYEE BY OCCUPATION, INCOME CLASS AND SEX, CENTRAL REGION

ไตรมาสที่ 4/2557 : Quarter 4/2014

หน่วยเป็นพัน : in Thousands

ระดับของรายได้	อาชีพ Occupation													คนงานซึ่งมิได้จำแนกไว้ในหมวดอื่น Not classifiable	INCOME CLASS
	รวม Total	ผู้จัดการ & Managers Legistators & Managers	ผู้ประกอบวิชาชีพด้านต่างๆ Professional	เจ้าหน้าที่เทคนิคและผู้ประกอบวิชาชีพ Technicians	เสมียน Clerks	ผู้จำหน่ายสินค้า Service Workers	พนักงานบริการด้านเกษตรกรรม Agricultural & Fishery	ช่างฝีมือและผู้ปฏิบัติงานที่เกี่ยวข้อง Craft & associat	ผู้ควบคุมเครื่องจักรงานด้านการประกอบ Plant & Machine controlors	ผู้ประกอบอาชีพงานพื้นฐาน Elementary occupations	คนงานซึ่งมิได้จำแนกไว้ในหมวดอื่น Not classifiable	INCOME CLASS			
ชาย	3,754.7	172.8	263.9	297.7	160.7	293.9	100.0	907.2	1,003.9	551.6	3.0	MALE			
ต่ำกว่า 1,501 บาท	5.7	-	0.1	-	-	-	0.2	0.3	3.0	2.1	-	Less than 1,501 Baht			
1,501 - 2,500 บาท	9.8	-	0.2	2.6	0.0	0.0	1.4	0.7	0.1	4.7	-	1,501 - 2,500 Baht			
2,501 - 3,500 บาท	23.0	-	0.3	0.1	-	1.2	2.6	2.9	2.3	13.5	-	2,501 - 3,500 Baht			
3,501 - 4,500 บาท	43.3	-	0.2	-	0.4	0.7	3.9	5.8	6.5	25.8	-	3,501 - 4,500 Baht			
4,501 - 5,500 บาท	66.0	6.7	0.9	-	0.3	3.7	6.9	5.9	7.1	34.5	-	4,501 - 5,500 Baht			
5,501 - 6,500 บาท	145.0	1.4	1.7	1.1	-	10.6	16.6	26.5	11.1	76.1	-	5,501 - 6,500 Baht			
6,501 - 7,500 บาท	177.6	5.3	0.3	3.5	4.2	12.8	18.1	49.7	27.9	55.9	-	6,501 - 7,500 Baht			
7,501 - 10,000 บาท	1,519.5	17.4	11.7	23.4	49.8	119.8	39.3	393.6	569.0	295.6	-	7,501 - 10,000 Baht			
10,001 - 15,000 บาท	966.1	22.7	43.8	84.4	66.4	94.9	9.7	327.0	278.4	37.5	1.4	10,001 - 15,000 Baht			
15,001 - 20,000 บาท	348.2	22.2	58.2	87.9	25.6	22.5	1.0	68.6	60.2	1.4	0.9	15,001 - 20,000 Baht			
20,001 - 30,000 บาท	250.5	31.2	71.5	69.5	10.9	21.5	0.3	19.1	25.7	0.8	-	20,001 - 30,000 Baht			
มากกว่า 30,000 บาท	184.0	63.1	73.6	24.4	3.0	5.7	-	6.2	7.7	0.3	-	More than 30,000 Baht			
ไม่ทราบ	16.1	2.9	1.5	0.9	0.2	0.5	-	1.1	4.9	3.4	0.7	Unknown			
หญิง	3,103.5	92.0	356.4	300.0	345.6	380.1	50.9	271.7	683.9	619.0	3.9	FEMALE			
ต่ำกว่า 1,501 บาท	11.5	-	0.0	-	0.0	2.1	0.6	1.2	0.2	7.4	-	Less than 1,501 Baht			
1,501 - 2,500 บาท	14.5	-	-	0.3	3.2	1.5	1.6	1.8	0.2	6.0	-	1,501 - 2,500 Baht			
2,501 - 3,500 บาท	34.2	-	-	-	-	5.5	1.3	5.2	4.0	18.2	-	2,501 - 3,500 Baht			
3,501 - 4,500 บาท	43.4	-	0.1	0.4	0.2	5.9	2.9	7.3	2.4	24.3	-	3,501 - 4,500 Baht			
4,501 - 5,500 บาท	69.9	3.3	1.2	0.8	0.9	11.7	5.9	5.0	3.4	37.7	-	4,501 - 5,500 Baht			
5,501 - 6,500 บาท	139.9	0.4	1.9	0.7	1.9	31.2	13.2	13.5	5.8	71.3	-	5,501 - 6,500 Baht			
6,501 - 7,500 บาท	169.8	1.3	1.8	1.8	6.6	34.8	10.9	21.6	25.6	65.4	-	6,501 - 7,500 Baht			
7,501 - 10,000 บาท	1,401.9	4.9	19.6	44.9	102.9	203.6	12.0	163.2	499.5	350.2	1.0	7,501 - 10,000 Baht			
10,001 - 15,000 บาท	628.2	12.3	69.2	105.6	161.2	68.4	2.1	44.6	130.5	33.1	1.2	10,001 - 15,000 Baht			
15,001 - 20,000 บาท	262.2	18.5	101.0	69.9	44.8	8.5	0.5	6.9	10.2	2.0	-	15,001 - 20,000 Baht			
20,001 - 30,000 บาท	186.9	21.0	89.1	53.3	16.1	4.8	-	0.8	1.6	0.3	-	20,001 - 30,000 Baht			
มากกว่า 30,000 บาท	121.9	29.6	66.7	19.5	4.2	1.2	-	0.1	-	0.4	0.4	More than 30,000 Baht			
ไม่ทราบ	19.2	0.7	5.8	2.8	3.6	1.1	-	0.7	0.6	2.6	1.4	Unknown			

ตารางที่ 18 จำนวนลูกจ้าง จำแนกตามอาชีพ ระดับของรายได้ เพศ และเขตการปกครอง ภาคกลาง (ต่อ)
TABLE 18 EMPLOYEE BY OCCUPATION, INCOME CLASS, SEX AND AREA, CENTRAL REGION (Contd.)

ไตรมาสที่ 4/2557 - Quarter 4/2014

ในเขตเทศบาล MUNICIPAL AREA

หน่วยเป็นพัน : in Thousands

ระดับของรายได้	อาชีพ Occupation													รวม	ผู้บังคับบัญชา Legislators & Managers	ผู้จัดการ Legislators & Managers	ผู้ประกอบวิชาชีพ ด้านต่างๆ Professional	เจ้าหน้าที่เทคนิค และผู้ประกอบ วิชาชีพ Technicians	เสมียน Clerks	พนักงานบริการ ผู้จำหน่ายสินค้า Service Workers	ด้านการเกษตร ป่าไม้และประมง & Fishery	ช่างฝีมือและผู้ปฏิบัติ งานที่เกี่ยวข้อง Craft & associat	ผู้ควบคุมเครื่องจักร งานด้านการประกอบ Plant & Machine controlors	ผู้ประกอบการอาชีพ งานพื้นฐาน Elementary occupations	คนงานซึ่งมี ได้จำแนกไว้ ในหมวดอื่น Not classifiable	INCOME CLASS
	Total	3,407.2	143.9	358.8	330.9	273.1	398.9	39.4	552.9	811.8	495.6	1.9	TOTAL													
ชาย	1,865.5	92.4	156.6	171.3	92.4	172.3	29.0	436.0	489.3	225.6	0.7	MALE														
ต่ำกว่า 1,501 บาท	1.9	-	0.1	-	-	-	-	-	0.2	0.8	-	Less than 1,501 Baht														
1,501 - 2,500 บาท	2.1	-	-	-	0.0	0.0	0.1	0.5	0.0	1.4	-	1,501 - 2,500 Baht														
2,501 - 3,500 บาท	7.3	-	0.2	0.1	-	0.3	0.4	0.4	0.8	5.3	-	2,501 - 3,500 Baht														
3,501 - 4,500 บาท	11.1	-	0.2	-	-	0.3	0.3	2.3	2.2	5.9	-	3,501 - 4,500 Baht														
4,501 - 5,500 บาท	18.8	1.3	0.1	-	0.3	1.2	2.1	3.3	2.4	8.2	-	4,501 - 5,500 Baht														
5,501 - 6,500 บาท	46.6	0.2	1.7	0.2	-	7.4	3.5	10.6	3.9	19.1	-	5,501 - 6,500 Baht														
6,501 - 7,500 บาท	51.5	0.3	0.2	0.1	1.7	5.3	4.7	11.0	12.3	16.0	-	6,501 - 7,500 Baht														
7,501 - 10,000 บาท	739.3	5.1	7.5	14.7	27.2	70.8	13.8	174.9	277.1	148.3	-	7,501 - 10,000 Baht														
10,001 - 15,000 บาท	524.8	14.5	25.9	51.4	38.1	55.0	4.0	179.8	137.9	18.1	0.2	10,001 - 15,000 Baht														
15,001 - 20,000 บาท	198.2	13.6	30.0	48.5	16.0	14.8	0.2	38.8	35.0	0.7	0.5	15,001 - 20,000 Baht														
20,001 - 30,000 บาท	140.7	18.2	40.3	37.3	7.9	14.7	-	10.4	11.9	0.1	-	20,001 - 30,000 Baht														
มากกว่า 30,000 บาท	116.6	38.4	50.0	18.4	1.1	2.6	-	3.9	2.3	-	-	More than 30,000 Baht														
ไม่ทราบ	6.5	0.9	0.4	0.6	0.2	-	-	-	2.7	1.7	-	Unknown														
หญิง	1,541.7	51.6	202.2	159.6	180.8	226.5	10.4	116.9	322.6	270.0	1.2	FEMALE														
ต่ำกว่า 1,501 บาท	3.8	-	0.0	-	0.0	-	0.2	0.7	0.2	2.6	-	Less than 1,501 Baht														
1,501 - 2,500 บาท	6.7	-	-	-	2.6	1.1	0.0	0.6	0.2	2.2	-	1,501 - 2,500 Baht														
2,501 - 3,500 บาท	16.0	-	-	-	-	3.3	0.3	2.1	3.0	7.3	-	2,501 - 3,500 Baht														
3,501 - 4,500 บาท	15.6	-	-	-	0.1	3.5	0.4	2.4	1.2	8.1	-	3,501 - 4,500 Baht														
4,501 - 5,500 บาท	22.4	0.5	1.2	-	0.8	2.7	1.5	1.4	2.0	13.1	-	4,501 - 5,500 Baht														
5,501 - 6,500 บาท	46.1	0.1	1.0	0.3	0.6	14.2	3.1	6.6	2.8	19.1	-	5,501 - 6,500 Baht														
6,501 - 7,500 บาท	59.3	-	0.5	0.6	3.3	19.4	3.7	5.1	8.2	19.1	-	6,501 - 7,500 Baht														
7,501 - 10,000 บาท	697.0	0.2	6.6	20.3	50.8	128.4	3.7	68.4	242.7	175.9	-	7,501 - 10,000 Baht														
10,001 - 15,000 บาท	335.4	6.5	39.5	57.2	82.5	44.0	0.3	25.5	56.9	21.8	1.2	10,001 - 15,000 Baht														
15,001 - 20,000 บาท	144.6	7.3	57.3	37.9	26.9	5.9	-	3.9	5.1	0.5	-	15,001 - 20,000 Baht														
20,001 - 30,000 บาท	105.4	12.1	53.0	28.4	8.5	3.0	-	-	0.5	-	-	20,001 - 30,000 Baht														
มากกว่า 30,000 บาท	81.2	25.0	39.4	12.8	3.2	0.8	-	0.1	-	-	-	More than 30,000 Baht														
ไม่ทราบ	8.2	-	3.9	2.0	1.4	0.3	-	0.4	-	0.3	-	Unknown														

ตารางที่ 18 จำนวนลูกจ้าง จำแนกตามอาชีพ ระดับของรายได้ เพศ และเขตการปกครอง ภาคกลาง (ต่อ)
TABLE 18 EMPLOYEE BY OCCUPATION, INCOME CLASS, SEX AND AREA, CENTRAL REGION (Contd.)

ไตรมาสที่ 4/2557 : Quarter 4/2014

นอกเขตเทศบาล NON-MUNICIPAL AREA

หน่วยเป็นพัน : in Thousands

ระดับของรายได้	อาชีพ Occupation													INCOME CLASS	
	รวม	ผู้บัญชาการ Legislators & Managers	ผู้ประกอบวิชาชีพ ด้านต่างๆ	Technicians	Clerks	พนักงานบริการ ผู้จำหน่ายสินค้า	Service Workers	ป่าไม้และประมง Agricultural & Fishery	ช่างฝีมือและผู้ปฏิบัติ งานที่เกี่ยวข้อง	Craft & associat	ผู้ควบคุมเครื่องจักร งานด้านการประกอบ	Plant & Machine controls	ผู้ประกอบอาชีพ งานพื้นฐาน		Elementary occupations
ยอดรวม	3,451.0	120.8	261.6	266.9	233.2	275.1	111.5	626.0	876.0	674.9	5.1	TOTAL			
ชาย	1,889.2	80.4	107.4	126.4	68.4	121.6	71.0	471.2	514.6	326.0	2.3	MALE			
ต่ำกว่า 1,501 บาท	3.9	-	-	-	-	-	0.2	0.1	2.2	1.3	-	Less than 1,501 Baht			
1,501 - 2,500 บาท	7.7	-	0.2	2.6	-	-	1.4	0.2	0.1	3.3	-	1,501 - 2,500 Baht			
2,501 - 3,500 บาท	15.7	-	0.1	-	-	1.0	2.2	2.6	1.5	8.2	-	2,501 - 3,500 Baht			
3,501 - 4,500 บาท	32.1	-	-	-	0.4	0.4	3.7	3.5	4.3	19.9	-	3,501 - 4,500 Baht			
4,501 - 5,500 บาท	47.2	5.4	0.8	-	-	2.6	4.8	2.7	4.6	26.4	-	4,501 - 5,500 Baht			
5,501 - 6,500 บาท	98.4	1.2	-	0.9	-	3.2	13.1	15.9	7.2	57.0	-	5,501 - 6,500 Baht			
6,501 - 7,500 บาท	126.1	5.1	0.1	3.4	2.5	7.4	13.4	38.6	15.6	39.9	-	6,501 - 7,500 Baht			
7,501 - 10,000 บาท	780.2	12.3	4.2	8.7	22.7	49.0	25.5	218.7	291.9	147.3	-	7,501 - 10,000 Baht			
10,001 - 15,000 บาท	441.2	8.2	17.8	33.0	28.3	39.9	5.7	147.1	140.5	19.5	1.2	10,001 - 15,000 Baht			
15,001 - 20,000 บาท	150.1	8.6	28.1	39.4	9.6	7.6	0.8	29.8	25.1	0.7	0.4	15,001 - 20,000 Baht			
20,001 - 30,000 บาท	109.7	13.1	31.2	32.2	2.9	6.8	0.3	8.7	13.8	0.7	-	20,001 - 30,000 Baht			
มากกว่า 30,000 บาท	67.4	24.7	23.7	6.0	1.9	3.1	-	2.3	5.4	0.3	-	More than 30,000 Baht			
ไม่ทราบ	9.6	2.0	1.1	0.4	-	0.5	-	1.1	2.3	1.7	0.7	Unknown			
หญิง	1,561.8	40.4	154.2	140.4	164.8	153.5	40.5	154.8	361.4	348.9	2.7	FEMALE			
ต่ำกว่า 1,501 บาท	7.7	-	-	-	-	2.1	0.3	0.6	-	4.8	-	Less than 1,501 Baht			
1,501 - 2,500 บาท	7.9	-	-	0.3	0.6	0.4	1.6	1.2	-	3.9	-	1,501 - 2,500 Baht			
2,501 - 3,500 บาท	18.2	-	-	-	-	2.2	1.0	3.1	1.0	10.9	-	2,501 - 3,500 Baht			
3,501 - 4,500 บาท	27.8	-	0.1	0.4	0.1	2.3	2.5	4.9	1.2	16.2	-	3,501 - 4,500 Baht			
4,501 - 5,500 บาท	47.5	2.9	-	0.8	0.2	9.0	5.1	3.6	1.5	24.6	-	4,501 - 5,500 Baht			
5,501 - 6,500 บาท	93.8	0.3	0.9	0.4	1.3	17.0	11.6	6.9	3.0	52.2	-	5,501 - 6,500 Baht			
6,501 - 7,500 บาท	110.5	1.3	1.3	1.2	3.3	15.4	7.8	16.5	17.4	46.3	-	6,501 - 7,500 Baht			
7,501 - 10,000 บาท	704.9	4.7	13.0	24.6	52.1	75.2	8.4	94.9	256.8	174.3	1.0	7,501 - 10,000 Baht			
10,001 - 15,000 บาท	292.8	5.8	29.8	48.3	78.6	24.5	1.8	19.0	73.6	11.3	-	10,001 - 15,000 Baht			
15,001 - 20,000 บาท	117.6	11.2	43.8	32.0	17.9	2.7	0.5	3.0	5.1	1.4	-	15,001 - 20,000 Baht			
20,001 - 30,000 บาท	81.5	9.0	36.1	24.9	7.6	1.8	-	0.8	1.1	0.3	-	20,001 - 30,000 Baht			
มากกว่า 30,000 บาท	40.7	4.5	27.3	6.7	1.0	0.4	-	-	-	0.4	0.4	More than 30,000 Baht			
ไม่ทราบ	11.0	0.7	1.9	0.8	2.2	0.8	-	0.3	0.6	2.4	1.4	Unknown			

ตารางที่ 19 จำนวนลูกจ้าง จำแนกตามอุตสาหกรรม ระดับของรายได้ ภาคกลาง
TABLE 19 EMPLOYEE BY INDUSTRY, INCOME CLASS , CENTRAL REGION

หน่วยเป็นพัน : in Thousands

ระดับของรายได้	อุตสาหกรรม Industry											TOTAL	INCOME CLASS
	รวม เกษตรกรรม และการประมง และป่าไม้	การทำเหมืองแร่ และเหมืองหิน	การผลิต Manufac- turing	ไฟฟ้า ก๊าซ ไอน้ำระบบรับ อากาศ	จัดหา น้ำร้อน น้ำเย็น และเสีย	การก่อสร้าง Construction	การขนส่ง การพาณิชย์ การข่มขายนยนต์	การขนส่ง และ สถานที่เก็บสินค้า Transportation	ที่พักแรมและ บริการด้านอาหาร Accommodation and food service	ข้อมูลข่าวสาร และการสื่อสาร Information	การเงินและ การประกันภัย Financial intermediation		
Total	Agriculture	Mining	Manufac- turing	Electricity	Water supply sewerage, waste	Construction	Transport, storage	and storage	and food service	and communication	intermediation		
ยอดรวม	6,858.2	415.4	14.5	3,175.7	43.3	41.6	470.5	656.8	261.3	226.9	58.4	130.4	TOTAL
ต่ำกว่า 1,501 บาท	17.2	4.7	0.8	8.0	-	-	0.1	1.8	-	0.5	-	-	Less than 1,501 Baht
1,501 - 2,500 บาท	24.3	10.5	-	4.2	-	-	0.2	3.6	-	0.6	-	0.6	1,501 - 2,500 Baht
2,501 - 3,500 บาท	57.1	20.5	0.6	15.3	-	-	4.9	5.9	0.7	2.9	-	-	2,501 - 3,500 Baht
3,501 - 4,500 บาท	86.6	37.2	0.1	18.8	-	0.2	5.1	5.9	2.6	2.6	-	0.1	3,501 - 4,500 Baht
4,501 - 5,500 บาท	135.9	52.7	0.3	16.3	-	1.5	7.1	11.1	2.6	6.4	0.1	0.6	4,501 - 5,500 Baht
5,501 - 6,500 บาท	284.9	98.3	-	36.3	1.1	3.4	41.9	25.2	5.6	26.8	0.6	0.7	5,501 - 6,500 Baht
6,501 - 7,500 บาท	347.4	60.8	0.9	105.2	1.0	0.6	43.2	37.6	7.6	23.5	0.5	1.8	6,501 - 7,500 Baht
7,501 - 10,000 บาท	2,921.4	98.7	4.7	1,679.8	9.5	12.6	206.1	327.1	79.2	108.4	7.4	15.6	7,501 - 10,000 Baht
10,001 - 15,000 บาท	1,594.2	23.9	2.4	808.9	10.2	7.2	109.0	169.3	84.2	33.0	14.9	34.2	10,001 - 15,000 Baht
15,001 - 20,000 บาท	610.5	2.8	1.2	239.2	4.5	7.8	25.9	43.4	39.6	10.2	15.0	22.4	15,001 - 20,000 Baht
20,001 - 30,000 บาท	437.4	2.7	0.8	138.6	5.4	3.9	18.5	16.8	22.5	9.7	8.8	28.5	20,001 - 30,000 Baht
มากกว่า 30,000 บาท	305.9	0.6	2.7	93.9	11.7	4.5	8.2	8.1	14.7	2.0	10.7	25.8	More than 30,000 Baht
ไม่ทราบ	35.3	2.2	-	11.1	-	-	0.5	1.1	1.9	0.2	0.4	0.2	Unknown

ตารางที่ 19 จำนวนลูกจ้าง จำนวนสถานอุตสาหกรรม ระดับของรายได้ ภาคกลาง (ต่อ)

TABLE 19 EMPLOYEE BY INDUSTRY, INCOME CLASS , CENTRAL REGION (Contd.)

หน่วยเป็นพัน : In Thousands

ระดับของรายได้	อุตสาหกรรม (ต่อ) Industry (Contd.)											INCOME CLASS
	กิจกรรมอสังหาริมทรัพย์ Real estate activities	กิจกรรมทางวิชาชีพ Professional, scientific and technical activities	การบริหารสนับสนุนและป้องกันประเทศ Administrative support service activities	การบริหารราชการท้องถิ่น Public administration	การศึกษา Education	งานสังคมสงเคราะห์ Health and social work	ศิลปะ ความบันเทิง และนันทนาการ Art, entertainment	บริการด้านอื่นๆ Other service	งานในครัวเรือน Activities of household	กิจกรรมขององค์กร Extra-territorial	ไม่ทราบ Unknown	
ยอดรวม	43.9	67.4	151.7	420.6	299.3	174.6	50.2	92.2	59.4	-	4.3	TOTAL
ต่ำกว่า 1,501 บาท	0.4	-	0.1	0.4	0.1	0.0	0.2	-	0.3	-	-	Less than 1,501 Baht
1,501 - 2,500 บาท	-	-	0.1	2.8	0.2	0.5	0.2	0.7	0.2	-	-	1,501 - 2,500 Baht
2,501 - 3,500 บาท	-	-	0.2	0.1	0.7	1.8	0.3	1.4	2.1	-	-	2,501 - 3,500 Baht
3,501 - 4,500 บาท	-	0.4	0.5	0.7	2.5	1.0	2.7	3.8	2.4	-	-	3,501 - 4,500 Baht
4,501 - 5,500 บาท	0.8	0.2	2.3	11.4	2.5	0.9	3.1	10.8	5.3	-	-	4,501 - 5,500 Baht
5,501 - 6,500 บาท	2.8	1.8	2.5	8.7	5.9	2.7	4.1	8.9	7.7	-	-	5,501 - 6,500 Baht
6,501 - 7,500 บาท	1.7	1.6	6.2	20.2	7.5	6.8	5.1	7.2	8.4	-	-	6,501 - 7,500 Baht
7,501 - 10,000 บาท	22.7	11.1	63.6	107.4	42.0	41.8	22.1	34.4	26.4	-	1.0	7,501 - 10,000 Baht
10,001 - 15,000 บาท	6.1	18.6	53.0	86.3	61.3	44.2	10.5	11.7	5.5	-	-	10,001 - 15,000 Baht
15,001 - 20,000 บาท	6.6	14.5	12.5	66.7	60.5	29.1	1.4	5.9	0.5	-	0.9	15,001 - 20,000 Baht
20,001 - 30,000 บาท	2.0	12.7	7.3	77.2	50.9	26.8	0.5	3.9	-	-	-	20,001 - 30,000 Baht
มากกว่า 30,000 บาท	0.9	6.4	1.2	32.6	60.7	18.2	-	3.0	-	-	-	More than 30,000 Baht
ไม่ทราบ	-	-	2.3	6.3	4.7	0.7	0.1	0.6	0.8	-	2.4	Unknown

ตารางที่ 19 จำนวนลูกจ้าง จำแนกตามอุตสาหกรรม ระดับของรายได้ ภาคกลาง
TABLE 19 EMPLOYEE BY INDUSTRY, INCOME CLASS , CENTRAL REGION

ไตรมาสที่ 4/2557 : Quarter 4/2014

หน่วยนับพัน : in Thousands

ระดับของรายได้	อุตสาหกรรม Industry											กิจกรรมการเงินและการประกันภัย Financial Intermediation	INCOME CLASS
	รวม	เกษตรกรรมและการประมง Agriculture and fishing	เหมืองแร่และเหมืองหิน Mining	การทำ	การผลิต	ไฟฟ้า ก๊าซ ไนโตรเจนรับ และปรับอากาศ Electricity and air conditioning	การจัดหาน้ำ ขยะ น้ำเสีย และประปา Water supply and sewerage	ก่อสร้าง Construction	การขนส่ง และ การขนส่งสินค้า Transportation and storage	การขายปลีก การขอมยานยนต์ Retail trade and motor vehicles	การขนส่ง และ การขนส่งสินค้า Transportation and storage		
ชาย	3,754.7	247.8	11.6	1,695.9	31.4	25.5	384.8	363.0	206.5	74.5	31.6	48.7	MALE
ต่ำกว่า 1,501 บาท	5.7	0.8	0.8	3.0	-	-	0.1	0.8	-	-	-	-	Less than 1,501 Baht
1,501 - 2,500 บาท	9.8	4.6	-	1.5	-	-	-	2.5	-	0.0	-	-	1,501 - 2,500 Baht
2,501 - 3,500 บาท	23.0	8.7	0.4	3.9	-	-	4.2	2.3	0.7	0.3	-	-	2,501 - 3,500 Baht
3,501 - 4,500 บาท	43.3	20.8	0.1	6.9	-	0.2	4.6	2.2	2.6	0.3	-	-	3,501 - 4,500 Baht
4,501 - 5,500 บาท	66.0	28.4	0.1	3.8	-	0.8	5.3	4.0	2.6	1.6	0.1	0.2	4,501 - 5,500 Baht
5,501 - 6,500 บาท	145.0	54.7	-	14.5	0.6	2.1	30.8	11.9	5.1	5.8	0.4	0.1	5,501 - 6,500 Baht
6,501 - 7,500 บาท	177.6	39.0	0.4	51.6	0.7	0.4	31.0	18.5	3.3	7.0	-	0.4	6,501 - 7,500 Baht
7,501 - 10,000 บาท	1,519.5	65.7	4.1	796.7	7.5	7.3	1,651	183.3	66.2	30.7	2.7	7.4	7,501 - 10,000 Baht
10,001 - 15,000 บาท	966.1	19.6	2.4	485.8	7.6	4.5	98.0	98.4	74.1	14.1	7.0	14.0	10,001 - 15,000 Baht
15,001 - 20,000 บาท	348.2	2.4	1.2	152.9	3.0	3.7	21.8	24.6	28.2	5.0	9.2	5.6	15,001 - 20,000 Baht
20,001 - 30,000 บาท	250.5	1.8	0.6	100.6	4.4	2.3	15.7	10.2	11.7	7.7	5.6	7.5	20,001 - 30,000 Baht
มากกว่า 30,000 บาท	184.0	0.6	1.5	69.1	7.6	4.3	7.7	3.8	10.1	2.0	6.2	13.3	More than 30,000 Baht
ไม่ทราบ	16.1	0.8	-	5.7	-	-	0.5	0.6	1.9	-	0.4	0.2	Unknown
หญิง	3,103.5	167.6	2.9	1,479.8	11.9	16.1	85.7	293.8	54.7	152.4	26.8	81.7	FEMALE
ต่ำกว่า 1,501 บาท	11.5	3.9	-	5.0	-	-	-	1.0	-	0.5	-	-	Less than 1,501 Baht
1,501 - 2,500 บาท	14.5	5.8	-	2.7	-	-	0.2	1.1	-	0.6	-	0.6	1,501 - 2,500 Baht
2,501 - 3,500 บาท	34.2	11.8	0.2	11.4	-	-	0.7	3.5	-	2.6	-	-	2,501 - 3,500 Baht
3,501 - 4,500 บาท	43.4	16.4	-	11.9	-	-	0.5	3.7	0.1	2.3	-	0.1	3,501 - 4,500 Baht
4,501 - 5,500 บาท	69.9	24.3	0.2	12.6	-	0.7	1.8	7.1	-	4.8	-	0.4	4,501 - 5,500 Baht
5,501 - 6,500 บาท	139.9	43.5	-	21.8	0.5	1.3	11.1	13.4	0.4	21.1	0.2	0.6	5,501 - 6,500 Baht
6,501 - 7,500 บาท	169.8	21.9	0.5	53.6	0.3	0.2	12.2	19.1	4.3	16.6	0.5	1.5	6,501 - 7,500 Baht
7,501 - 10,000 บาท	1,401.9	33.0	0.7	883.1	1.9	5.3	41.0	143.9	13.0	77.7	4.7	8.2	7,501 - 10,000 Baht
10,001 - 15,000 บาท	628.2	4.3	-	323.1	2.5	2.8	11.0	70.8	10.1	18.9	7.9	20.2	10,001 - 15,000 Baht
15,001 - 20,000 บาท	262.2	0.4	-	86.3	1.5	4.2	4.1	18.8	11.5	5.2	5.8	16.8	15,001 - 20,000 Baht
20,001 - 30,000 บาท	186.9	0.9	0.2	39.0	1.0	1.6	2.7	6.6	10.8	2.0	3.2	21.0	20,001 - 30,000 Baht
มากกว่า 30,000 บาท	121.9	-	1.2	24.8	4.2	0.2	0.4	4.3	4.6	0.0	4.6	12.5	More than 30,000 Baht
ไม่ทราบ	19.2	1.3	-	5.5	-	-	-	0.5	-	0.2	-	-	Unknown

ตารางที่ 19 จำนวนลูกจ้าง จำนวนตามอุตสาหกรรม ระดับของรายได้ และเพศ ภาคกลาง (ต่อ)

TABLE 19 EMPLOYEE BY INDUSTRY, INCOME CLASS AND SEX , CENTRAL REGION (Contd.)

ไตรมาสที่ 4/2557 : Quarter 4/2014

หน่วยนับพัน : in Thousands

ระดับของรายได้	อุตสาหกรรม (ต่อ) Industry (Contd.)											งานในครัวเรือน Activities of household	กิจกรรมของ Extra- territorial	ไม่ทราบ Unknown	INCOME CLASS
	กิจกรรม อสังหาริมทรัพย์ Real estate activities	กิจกรรมทางวิชาชีพ วิทย์และเทคโนโลยี Professional/scientific technical activities	การบริหารสนับสนุน และป้องกันประเทศ Administrative and support service activities	การบริหารราชการ ป้องกันประเทศ Public admini- stration defence	การศึกษา Education	งานสังคมสงเคราะห์ Health and social work	ศิลปะ ความบันเทิง และนันทนาการ Art, entertainment	บริการด้านอื่นๆ Other service	งานด้านสุขภาพ Health and social work	ศิลปะ ความบันเทิง และนันทนาการ Art, entertainment	บริการด้านอื่นๆ Other service				
ชาย	18.1	35.2	95.2	257.6	100.1	38.3	22.6	50.2	15.0	-	1.2	MALE			
ต่ำกว่า 1,501 บาท	-	-	-	0.1	0.1	-	-	-	0.1	-	-	Less than 1,501 Baht			
1,501 - 2,500 บาท	-	-	0.1	0.0	0.2	0.0	-	0.7	0.0	-	-	1,501 - 2,500 Baht			
2,501 - 3,500 บาท	-	-	0.1	0.1	-	0.4	0.2	0.9	0.7	-	-	2,501 - 3,500 Baht			
3,501 - 4,500 บาท	-	0.4	0.2	0.1	0.5	-	1.8	1.8	0.9	-	-	3,501 - 4,500 Baht			
4,501 - 5,500 บาท	-	-	1.1	7.2	0.5	0.2	1.5	5.8	3.0	-	-	4,501 - 5,500 Baht			
5,501 - 6,500 บาท	1.7	1.5	1.9	5.5	1.8	1.0	0.8	4.2	0.7	-	-	5,501 - 6,500 Baht			
6,501 - 7,500 บาท	0.1	0.9	2.0	13.2	1.7	3.0	2.0	1.8	0.7	-	-	6,501 - 7,500 Baht			
7,501 - 10,000 บาท	8.0	6.0	36.6	71.6	13.9	10.0	11.4	19.6	5.9	-	-	7,501 - 10,000 Baht			
10,001 - 15,000 บาท	2.0	7.4	39.2	46.7	20.8	9.9	4.4	7.9	2.4	-	-	10,001 - 15,000 Baht			
15,001 - 20,000 บาท	4.6	8.0	7.1	42.0	20.7	3.4	0.5	3.4	0.5	-	0.5	15,001 - 20,000 Baht			
20,001 - 30,000 บาท	0.9	6.5	4.7	46.6	16.2	5.7	0.1	1.9	-	-	-	20,001 - 30,000 Baht			
มากกว่า 30,000 บาท	0.9	4.6	0.8	21.2	23.4	4.5	-	2.3	-	-	-	More than 30,000 Baht			
ไม่ทราบ	-	-	1.5	3.3	0.4	0.2	-	-	-	-	0.7	Unknown			
หญิง	25.8	32.3	56.5	163.0	199.1	136.3	27.6	42.1	44.4	-	3.2	FEMALE			
ต่ำกว่า 1,501 บาท	0.4	-	0.1	0.3	0.0	0.0	0.2	-	0.1	-	-	Less than 1,501 Baht			
1,501 - 2,500 บาท	-	-	-	2.7	-	0.5	0.2	0.0	0.1	-	-	1,501 - 2,500 Baht			
2,501 - 3,500 บาท	-	-	0.0	-	0.7	1.3	0.1	0.5	1.4	-	-	2,501 - 3,500 Baht			
3,501 - 4,500 บาท	-	-	0.3	0.5	2.1	1.0	0.9	2.0	1.5	-	-	3,501 - 4,500 Baht			
4,501 - 5,500 บาท	0.8	0.2	1.3	4.2	2.0	0.7	1.6	5.0	2.3	-	-	4,501 - 5,500 Baht			
5,501 - 6,500 บาท	1.1	0.4	0.6	3.3	4.1	1.8	3.2	4.7	7.0	-	-	5,501 - 6,500 Baht			
6,501 - 7,500 บาท	1.6	0.7	4.2	7.1	5.8	3.8	3.2	5.4	7.7	-	-	6,501 - 7,500 Baht			
7,501 - 10,000 บาท	14.7	5.2	27.0	35.8	28.1	31.8	10.7	14.8	20.5	-	1.0	7,501 - 10,000 Baht			
10,001 - 15,000 บาท	4.2	11.2	13.8	39.6	40.5	34.3	6.1	3.8	3.1	-	-	10,001 - 15,000 Baht			
15,001 - 20,000 บาท	2.0	6.4	5.4	24.7	39.7	25.8	0.9	2.5	-	-	0.4	15,001 - 20,000 Baht			
20,001 - 30,000 บาท	1.1	6.2	2.6	30.7	34.8	21.1	0.4	2.0	-	-	-	20,001 - 30,000 Baht			
มากกว่า 30,000 บาท	-	1.8	0.4	11.4	37.2	13.6	-	0.7	-	-	-	More than 30,000 Baht			
ไม่ทราบ	-	-	0.8	2.9	4.3	0.5	0.1	0.6	0.8	-	1.7	Unknown			

ตารางที่ 19 จำนวนลูกจ้าง จำแนกตามอุตสาหกรรม ระดับของรายได้ เพศ และเขตการปกครอง ภาคกลาง (ต่อ)

TABLE 19 EMPLOYEE BY INDUSTRY, INCOME CLASS, SEX AND AREA, CENTRAL REGION (Contd.)

ระดับของรายได้	ในเขตเทศบาล MUNICIPAL AREA												TOTAL				
	อุตสาหกรรม (ต่อ) Industry (Contd.)																
	กิจกรรม อสังหาริมทรัพย์ Real estate activities	กิจกรรมทางวิชาชีพ วิทยาศาสตร์ เทคนิค Professional, scientific technical activities	การบริหารสนับสนุน และบริการอื่น ๆ Administrative and support service activities	การบริหารราชการ ป้องกับประเทศ Public administration	การศึกษา Education	งานสังคมสงเคราะห์ Health and social work	ศิลปะ ความบันเทิง และนันทนาการ Art, entertainment and recreation	บริการด้านอื่นๆ Other service	งานในครัวเรือน ส่วนบุคคล Activities of household	กิจกรรมขององค์กร Extra-territorial	ไม่ทราบ Unknown	INCOME CLASS					
ยอดรวม ชาย	26.3	36.0	87.6	217.8	155.7	99.1	24.4	39.0	33.7	-	0.5	0.5	0.5	0.5	0.5	0.5	
ต่ำกว่า 1,501 บาท	11.5	20.7	55.6	137.8	53.8	21.9	10.3	21.1	8.0	-	-	-	-	-	-	-	Less than 1,501 Baht
1,501 - 2,500 บาท	-	-	-	-	0.1	-	-	-	0.1	-	-	-	-	-	-	-	1,501 - 2,500 Baht
2,501 - 3,500 บาท	-	-	-	0.0	-	0.0	-	0.2	0.0	-	-	-	-	-	-	-	2,501 - 3,500 Baht
3,501 - 4,500 บาท	-	-	0.1	0.1	-	-	0.2	0.4	0.7	-	-	-	-	-	-	-	3,501 - 4,500 Baht
4,501 - 5,500 บาท	-	-	-	1.8	0.3	-	0.7	2.6	1.1	-	-	-	-	-	-	-	4,501 - 5,500 Baht
5,501 - 6,500 บาท	1.7	1.2	0.1	2.0	0.2	0.3	0.7	1.5	-	-	-	-	-	-	-	-	5,501 - 6,500 Baht
6,501 - 7,500 บาท	0.1	-	0.3	2.0	0.6	0.6	0.8	0.5	-	-	-	-	-	-	-	-	6,501 - 7,500 Baht
7,501 - 10,000 บาท	5.7	2.6	19.8	35.7	6.3	6.3	5.2	3.4	4.6	-	-	-	-	-	-	-	7,501 - 10,000 Baht
10,001 - 15,000 บาท	2.0	4.1	25.2	26.2	13.6	7.2	2.5	7.1	1.4	-	-	-	-	-	-	-	10,001 - 15,000 Baht
15,001 - 20,000 บาท	0.5	6.5	6.2	27.1	11.8	2.1	-	0.7	-	-	-	-	-	-	-	-	15,001 - 20,000 Baht
20,001 - 30,000 บาท	0.5	2.7	2.4	27.7	9.1	2.4	0.1	1.5	-	-	-	-	-	-	-	-	20,001 - 30,000 Baht
มากกว่า 30,000 บาท ไม่ทราบ	0.9	3.7	0.8	14.7	11.3	2.9	-	2.3	-	-	-	-	-	-	-	-	More than 30,000 Baht Unknown
หญิง	14.9	15.3	32.0	80.0	101.9	77.2	14.1	17.9	25.7	-	-	-	-	-	-	-	FEMALE
ต่ำกว่า 1,501 บาท	-	-	-	-	0.0	0.0	-	-	0.1	-	-	-	-	-	-	-	Less than 1,501 Baht
1,501 - 2,500 บาท	-	-	-	2.6	-	0.4	0.2	0.0	0.1	-	-	-	-	-	-	-	1,501 - 2,500 Baht
2,501 - 3,500 บาท	-	-	0.0	-	0.3	0.4	-	0.4	0.5	-	-	-	-	-	-	-	2,501 - 3,500 Baht
3,501 - 4,500 บาท	-	-	0.2	-	1.0	0.4	0.9	0.8	0.4	-	-	-	-	-	-	-	3,501 - 4,500 Baht
4,501 - 5,500 บาท	0.3	0.2	-	0.8	0.5	0.5	1.3	2.5	1.3	-	-	-	-	-	-	-	4,501 - 5,500 Baht
5,501 - 6,500 บาท	0.8	-	0.5	0.7	1.5	0.5	0.7	1.2	4.5	-	-	-	-	-	-	-	5,501 - 6,500 Baht
6,501 - 7,500 บาท	1.2	-	1.9	2.3	2.0	0.9	0.2	2.3	4.6	-	-	-	-	-	-	-	6,501 - 7,500 Baht
7,501 - 10,000 บาท	8.4	3.0	11.7	12.6	13.2	16.2	7.1	6.5	11.4	-	-	-	-	-	-	-	7,501 - 10,000 Baht
10,001 - 15,000 บาท	1.4	6.4	12.0	20.2	21.3	21.7	3.0	2.0	2.7	-	-	-	-	-	-	-	10,001 - 15,000 Baht
15,001 - 20,000 บาท	2.0	1.1	3.7	14.6	18.6	12.9	0.4	1.0	-	-	-	-	-	-	-	-	15,001 - 20,000 Baht
20,001 - 30,000 บาท	0.8	3.3	2.0	16.2	21.1	14.2	0.1	0.7	-	-	-	-	-	-	-	-	20,001 - 30,000 Baht
มากกว่า 30,000 บาท ไม่ทราบ	-	1.2	-	7.7	20.3	9.3	-	0.4	-	-	-	-	-	-	-	-	More than 30,000 Baht Unknown
	-	-	-	2.4	2.1	-	0.1	-	-	-	-	-	-	-	-	-	

ตารางที่ 19 จำนวนลูกจ้าง จำนวนตามอุตสาหกรรม ระดับของรายได้ เพศ และเขตการปกครอง ภาคกลาง (ต่อ)
TABLE 19 EMPLOYEE BY INDUSTRY, INCOME CLASS, SEX AND AREA, CENTRAL REGION (Contd.)

หน่วยเป็นพัน : In Thousands

ระดับของรายได้	อุตสาหกรรม (ต่อ) Industry (Contd.)											กิจกรรมของ องค์กร Extra- territorial	ไม่ทราบ Unknown	INCOME CLASS
	กิจกรรม อสังหาริมทรัพย์ Real estate activities	กิจกรรมทางวิชาชีพ วิทย์และเทคโนโลยี Professional, scientific technical activities	การบริหารสนับสนุน และป้องกันประเทศ Administrative and support service activities	การบริหารราชการ ป้องกันประเทศ Public admin- istration defence	การศึกษา Education	การศึกษาด้านสุขภาพ และสังคมศาสตร์ Health and social work	ศิลปะ ความบันเทิง และนันทนาการ Art, entertainment	บริการอื่น ๆ Other service	งานในครัวเรือน ส่วนบุคคล Activities of household	กิจกรรมของ องค์กร Extra- territorial	ไม่ทราบ Unknown			
ยอดรวม	17.6	31.4	64.1	202.8	143.6	75.5	25.8	53.3	25.7	25.7	3.8	TOTAL		
ชาย	6.7	14.5	39.6	119.8	46.3	16.4	12.3	29.1	7.0	7.0	0.7	MALE		
ต่ำกว่า 1,501 บาท	-	-	-	0.1	-	-	-	-	-	-	-	Less than 1,501 Baht		
1,501 - 2,500 บาท	-	-	0.1	-	0.2	-	-	0.5	-	-	-	1,501 - 2,500 Baht		
2,501 - 3,500 บาท	-	-	0.1	-	-	0.4	-	0.5	-	-	-	2,501 - 3,500 Baht		
3,501 - 4,500 บาท	-	0.4	0.1	-	0.2	-	1.7	0.9	0.8	-	-	3,501 - 4,500 Baht		
4,501 - 5,500 บาท	-	-	1.1	5.4	0.1	0.2	0.8	3.2	1.9	-	-	4,501 - 5,500 Baht		
5,501 - 6,500 บาท	-	0.3	1.8	3.4	1.6	0.6	0.1	2.6	0.7	-	-	5,501 - 6,500 Baht		
6,501 - 7,500 บาท	-	0.9	1.7	11.2	1.1	2.4	1.1	1.3	0.7	-	-	6,501 - 7,500 Baht		
7,501 - 10,000 บาท	2.3	3.4	16.8	36.0	7.5	3.7	6.2	16.2	1.3	-	-	7,501 - 10,000 Baht		
10,001 - 15,000 บาท	-	3.3	14.0	20.5	7.2	2.7	1.9	0.8	1.0	-	-	10,001 - 15,000 Baht		
15,001 - 20,000 บาท	4.0	1.5	1.0	14.9	8.9	1.3	0.5	2.8	0.5	-	-	15,001 - 20,000 Baht		
20,001 - 30,000 บาท	0.4	3.8	2.3	18.9	7.1	3.3	-	0.4	-	-	-	20,001 - 30,000 Baht		
มากกว่า 30,000 บาท	-	0.9	-	6.5	12.2	1.7	-	-	-	-	-	More than 30,000 Baht		
หญิง	10.9	16.9	24.5	83.0	97.3	59.1	13.5	24.2	18.7	18.7	0.7	FEMALE		
ต่ำกว่า 1,501 บาท	0.4	-	0.1	0.3	-	-	0.2	-	-	-	-	Less than 1,501 Baht		
1,501 - 2,500 บาท	-	-	-	0.1	-	0.1	-	-	-	-	-	1,501 - 2,500 Baht		
2,501 - 3,500 บาท	-	-	-	-	0.4	1.0	0.1	0.1	0.8	-	-	2,501 - 3,500 Baht		
3,501 - 4,500 บาท	-	-	0.1	0.5	1.1	0.7	-	1.2	1.1	-	-	3,501 - 4,500 Baht		
4,501 - 5,500 บาท	0.5	-	1.3	3.4	1.6	0.2	0.2	2.5	1.0	-	-	4,501 - 5,500 Baht		
5,501 - 6,500 บาท	0.2	0.4	0.1	2.5	2.6	1.3	2.5	3.5	2.4	-	-	5,501 - 6,500 Baht		
6,501 - 7,500 บาท	0.4	0.7	2.3	4.7	3.7	3.0	2.9	3.2	3.1	-	-	6,501 - 7,500 Baht		
7,501 - 10,000 บาท	6.3	2.2	15.3	23.2	14.9	15.6	3.6	8.2	9.0	-	-	7,501 - 10,000 Baht		
10,001 - 15,000 บาท	2.7	4.8	1.9	19.3	19.2	12.6	3.0	1.8	0.5	-	-	10,001 - 15,000 Baht		
15,001 - 20,000 บาท	-	5.4	1.7	10.1	21.1	12.9	0.5	1.5	-	-	-	15,001 - 20,000 Baht		
20,001 - 30,000 บาท	0.3	2.9	0.7	14.5	13.6	7.0	0.3	1.3	-	-	-	20,001 - 30,000 Baht		
มากกว่า 30,000 บาท	-	0.6	0.4	3.7	17.0	4.3	-	0.3	-	-	-	More than 30,000 Baht		
ไม่ทราบ	-	-	0.8	0.6	2.2	0.5	-	0.6	0.8	0.8	1.7	Unknown		

ภาคเหนือ

ตารางสถิติ ภาคเหนือ

- ตารางที่ 1 จำนวนประชากร จำแนกตามกลุ่มอายุ สถานภาพแรงงาน
- ตารางที่ 2 จำนวนประชากรอายุ 15 ปี ขึ้นไป จำแนกตามสถานภาพสมรส สถานภาพแรงงาน
- ตารางที่ 3 จำนวนประชากรอายุ 15 ปีขึ้นไป จำแนกตามระดับการศึกษาที่สำเร็จ สถานภาพแรงงาน
- ตารางที่ 4 ผู้มีงานทำ จำแนกตามระดับการศึกษาที่สำเร็จ อาชีพ
- ตารางที่ 5 ผู้มีงานทำ จำแนกตามระดับการศึกษาที่สำเร็จ อุตสาหกรรม
- ตารางที่ 6 ผู้มีงานทำ จำแนกตามสถานภาพการทำงาน อาชีพ
- ตารางที่ 7 ผู้มีงานทำ จำแนกตามสถานภาพการทำงาน อุตสาหกรรม
- ตารางที่ 8 จำนวนผู้มีงานทำ จำแนกตามอาชีพ และอุตสาหกรรม
- ตารางที่ 9 ผู้มีงานทำ จำแนกตามอาชีพ จำนวนชั่วโมงทำงานต่อสัปดาห์ การมีเวลาเหลือพอที่จะทำงานเพิ่มขึ้น
- ตารางที่ 10 ผู้มีงานทำ จำแนกตามอุตสาหกรรม จำนวนชั่วโมงทำงานต่อสัปดาห์ การมีเวลาเหลือพอที่จะทำงานเพิ่มขึ้น
- ตารางที่ 11 ผู้มีงานทำ จำแนกตามสถานภาพการทำงาน จำนวนชั่วโมงทำงานต่อสัปดาห์ การมีเวลาเหลือพอที่จะทำงานเพิ่มขึ้น
- ตารางที่ 12 ผู้มีงานทำ จำแนกตามกลุ่มอายุ ชั่วโมงการทำงานต่อสัปดาห์ การมีเวลาเหลือพอที่จะทำงานเพิ่มขึ้น
- ตารางที่ 13 จำนวนผู้ว่างงาน ที่หางานทำ จำแนกตามระยะเวลาที่หางานทำ ระดับการศึกษาที่สำเร็จ
- ตารางที่ 14 จำนวนผู้ว่างงาน ที่เคยทำงานมาก่อน จำแนกตามอาชีพที่ทำครั้งสุดท้าย อุตสาหกรรมที่ทำครั้งสุดท้าย
- ตารางที่ 15 ลูกจ้าง จำแนกตามค่าจ้างเฉลี่ย ผลประโยชน์อื่นๆ ที่ได้รับ อุตสาหกรรม
- ตารางที่ 16 ลูกจ้างเอกชน จำแนกตามค่าจ้างเฉลี่ย ผลประโยชน์อื่นๆ ที่ได้รับ อุตสาหกรรม
- ตารางที่ 17 ลูกจ้างรัฐบาล จำแนกตามค่าจ้างเฉลี่ย ผลประโยชน์อื่นๆ ที่ได้รับ อุตสาหกรรม
- ตารางที่ 18 ลูกจ้าง จำแนกตาม อาชีพ ระดับของรายได้
- ตารางที่ 19 ลูกจ้าง จำแนกตาม อุตสาหกรรม ระดับของรายได้

ตารางที่ 1 จำนวนประชากรอายุ 15 ปีขึ้นไป จำแนกตามกลุ่มอายุ สถานภาพแรงงาน ภาคเหนือ

TABLE 1 POPULATION 15 YEARS AND OVER BY AGE GROUP, LABOR FORCE STATUS , NORTHERN REGION

ไตรมาสที่ 4/2557 : Quarter 4/2014

หน่วยเป็นพัน : In Thousands

สถานภาพแรงงาน	รวม						LABOR FORCE STATUS				
	15-19	20-24	25-29	30-34	35-39	40-49	50-59	>= 60			
ประชากรอายุ 15 ปีขึ้นไป	823.1	781.5	644.3	648.9	749.4	1,765.7	1,913.0	2,148.1	POPULATION 15 YEARS AND OVER		
กำลังแรงงานรวม	160.5	499.6	546.2	580.9	688.8	1,606.1	1,612.8	848.0	Total Labor Force		
1. กำลังแรงงานปัจจุบัน	160.0	498.6	544.7	580.3	686.8	1,599.5	1,608.9	845.3	1. Current labor force		
1.1 ผู้มีงานทำ	156.0	485.0	539.4	577.7	683.6	1,596.8	1,604.0	843.1	1.1 Employed		
- ทำงาน	155.8	483.2	537.1	577.0	681.3	1,586.5	1,593.6	835.7	- At work		
- ไม่ทำงานแต่มีงานประจำ	0.1	1.8	2.4	0.6	2.3	10.3	10.4	7.3	- With job but not at work		
1.2 ผู้ว่างงาน	4.0	13.6	5.3	2.6	3.2	2.8	5.0	2.3	1.2 Unemployed		
- ท างานที่	0.3	2.7	1.4	1.5	1.0	0.9	0.9	0.3	- Looking for work		
- ไม่ทำงานทำ/พร้อมที่จะทำงาน	3.7	10.9	3.9	1.1	2.1	1.9	4.1	2.0	- Not looking/available for work		
2. กำลังแรงงานที่รอดูดกล	0.5	1.0	1.4	0.6	2.1	6.6	3.9	2.7	2. Seasonally inactive labor force		
ผู้ไม่อยู่ในกำลังแรงงาน	662.6	282.0	98.1	68.0	60.6	159.6	300.2	1,300.1	Persons not in Labor Force		
1. ทำงานบ้าน	38.8	93.0	69.3	50.6	43.3	110.0	203.7	228.9	1. Household work		
2. เรียนหนังสือ	601.6	152.6	8.0	0.3	-	0.2	0.3	-	2. Studies		
3. ยังเด็ก/ชร/ไม่สามารถทำงานได้	11.0	13.8	12.0	11.3	13.4	45.9	70.1	980.2	3. Too young/old/incapable of work		
4. อื่น ๆ	11.2	22.6	8.9	5.8	4.0	3.4	26.2	91.0	4. Others		

ตารางที่ 1 จำนวนประชากรอายุ 15 ปีขึ้นไป จำแนกตามกลุ่มอายุ สถานภาพแรงงาน และเพศ ภาคเหนือ

Table 1 POPULATION 15 YEARS AND OVER BY AGE GROUP, LABOR FORCE STATUS AND SEX , NORTHERN REGION

หน่วยเป็นพัน : In Thousands

ไตรมาสที่ 4/2557 : Quarter 4/2014

สถานภาพแรงงาน	กลุ่มอายุ Age Group							LABOR FORCE STATUS			
	รวม Total	15-19	20-24	25-29	30-34	35-39	40-49		50-59	>=60	
ชาย											MALE
กำลังแรงงานรวม	4,574.8	417.8	395.2	328.5	327.7	366.7	840.0	907.7	991.1		Total Labor Force
1. กำลังแรงงานปัจจุบัน	3,545.6	104.7	298.1	310.8	319.2	351.8	803.0	851.8	506.3		1. Current labor force
1.1 ผู้มีงานทำ	3,513.5	102.0	288.1	306.7	316.9	350.1	799.5	846.5	503.7		1.1 Employed
- ทำงาน	3,490.1	101.9	286.9	306.7	316.8	348.5	792.2	839.8	497.3		- At work
- ไม่ทำงานแต่มีงานประจำ	23.5	0.1	1.2	-	0.1	1.7	7.3	6.7	6.4		- With job but not at work
1.2 ผู้ว่างงาน	23.1	2.2	9.1	2.7	2.1	1.0	1.7	3.3	1.1		1.2 Unemployed
- ทำงานทำ	5.6	0.1	1.7	0.9	1.5	0.9	0.1	0.5	-		- Looking for work
- ไม่หางานทำ/พร้อมที่จะทำงาน	17.4	2.0	7.4	1.8	0.6	0.1	1.6	2.8	1.1		- Not looking/available for work
2. กำลังแรงงานที่รอฤดูกาล	9.0	0.5	0.9	1.4	0.3	0.7	1.8	2.0	1.5		2. Seasonally inactive labor force
ผู้ไม่อยู่ในกำลังแรงงาน	1,029.2	313.2	97.1	17.7	8.5	14.9	37.1	55.9	484.9		Persons not in Labor Force
1. ทำงานบ้าน	34.6	3.7	4.0	1.2	1.4	3.1	4.5	6.5	10.1		1. Household work
2. เรียนหนังสือ	371.3	291.9	73.8	5.0	0.3	-	-	0.3	-		2. Studies
3. ยังเด็ก หรือไม่สามารถทำงานได้	513.1	8.2	8.0	7.9	5.3	8.7	30.5	34.5	410.0		3. Too young/old/incapable of work
4. อื่น ๆ	110.3	9.3	11.3	3.6	1.6	3.1	2.0	14.6	64.8		4. Others
หญิง	4,899.2	405.3	386.4	315.8	321.1	382.7	925.7	1,005.3	1,157.0		FEMALE
กำลังแรงงานรวม	2,997.3	55.8	201.5	235.4	261.7	337.0	803.2	761.0	341.7		Total Labor Force
1. กำลังแรงงานปัจจุบัน	2,987.5	55.8	201.4	235.4	261.3	335.7	798.3	759.1	340.5		1. Current labor force
1.1 ผู้มีงานทำ	2,971.9	54.0	196.9	232.7	260.8	333.5	797.3	757.5	339.3		1.1 Employed
- ทำงาน	2,960.2	54.0	196.3	230.4	260.3	332.9	794.3	753.7	338.4		- At work
- ไม่ทำงานแต่มีงานประจำ	11.7	-	0.6	2.4	0.5	0.6	3.0	3.8	1.0		- With job but not at work
1.2 ผู้ว่างงาน	15.6	1.8	4.5	2.6	0.5	2.2	1.0	1.6	1.2		1.2 Unemployed
- ทำงานทำ	3.3	0.2	1.0	0.5	-	0.2	0.8	0.4	0.3		- Looking for work
- ไม่หางานทำ/พร้อมที่จะทำงาน	12.3	1.6	3.5	2.1	0.5	2.0	0.2	1.3	0.9		- Not looking/available for work
2. กำลังแรงงานที่รอฤดูกาล	9.7	-	0.1	-	0.4	1.4	4.8	1.9	1.2		2. Seasonally inactive labor force
ผู้ไม่อยู่ในกำลังแรงงาน	1,901.9	349.5	184.9	80.4	59.5	45.7	122.5	244.3	815.2		Persons not in Labor Force
1. ทำงานบ้าน	803.0	35.1	89.0	68.1	49.2	40.2	105.5	197.2	218.8		1. Household work
2. เรียนหนังสือ	391.6	309.6	78.8	3.0	-	-	0.2	-	-		2. Studies
3. ยังเด็ก หรือไม่สามารถทำงานได้	644.6	2.8	5.8	4.1	6.1	4.7	15.4	35.6	570.2		3. Too young/old/incapable of work
4. อื่น ๆ	62.8	2.0	11.3	5.3	4.2	0.9	1.5	11.6	26.2		4. Others

ตารางที่ 1 จำนวนประชากรอายุ 15 ปีขึ้นไป จำแนกตามกลุ่มอายุ สถานภาพแรงงาน เพศ และเขตการปกครอง ภาคเหนือ (ต่อ)

TABLE 1 POPULATION 15 YEARS AND OVER BY AGE GROUP, LABOR FORCE STATUS, SEX AND AREA, NORTHERN REGION (Contd.)

ไตรมาสที่ 4/2557 : Quarter 4/2014 ในเขตเทศบาล MUNICIPAL AREA หน่วยเป็นพัน : In Thousands

สถานภาพแรงงาน	รวม	กลุ่มอายุ Age Group						LABOR FORCE STATUS		
		15-19	20-24	25-29	30-34	35-39	40-49		50-59	>= 60
ประชากรอายุ 15 ปีขึ้นไป	3,321.3	287.1	283.5	232.1	227.8	257.4	615.6	678.1	739.7	POPULATION 15 YEARS AND OVER
กำลังแรงงานรวม	2,226.1	40.4	156.2	196.1	204.1	237.1	556.4	566.7	269.1	Total Labor Force
1. กำลังแรงงานปัจจุบัน	2,222.0	40.4	155.9	196.1	204.1	237.1	556.0	564.8	267.6	1. Current labor force
1.1 ผู้มีงานทำ	2,205.2	38.8	150.7	191.0	202.4	236.4	554.3	564.0	267.5	1.1 Employed
- ทำงาน	2,196.4	38.7	149.8	190.8	201.8	235.7	552.1	562.5	265.0	- At work
- ไม่ทำงานแต่มีงานประจำ	8.8	0.1	0.9	0.3	0.6	0.7	2.1	1.6	2.5	- With job but not at work
1.2 ผู้ว่างงาน	16.8	1.6	5.3	5.1	1.6	0.7	1.7	0.8	0.1	1.2 Unemployed
- หางานทำ	6.4	0.3	2.1	1.2	1.5	0.3	0.9	0.1	-	- Looking for work
- ไม่หางานทำ/พร้อมที่จะทำงาน	10.5	1.2	3.2	3.9	0.1	0.4	0.8	0.7	0.1	- Not looking/available for work
2. กำลังแรงงานที่รอฤดูกาล	4.1	-	0.3	-	-	-	0.4	1.9	1.5	2. Seasonally inactive labor force
ผู้ไม่อยู่ในกำลังแรงงาน	1,095.2	246.7	127.3	36.0	23.8	20.3	59.2	111.4	470.6	Persons not in Labor Force
1. ทำงานบ้าน	271.9	9.9	23.5	20.4	17.2	13.9	40.1	75.4	71.6	1. Household work
2. เรียนหนังสือ	327.2	230.9	88.1	8.0	0.3	-	-	-	-	2. Studies
3. ยังเด็ก ขรา/ไม่สามารถทำงานได้	397.0	1.8	5.2	3.7	4.8	3.7	17.2	21.0	339.6	3. Too young/old/incapable of work
4. อื่น ๆ	99.1	4.2	10.4	3.9	1.6	2.8	1.9	15.0	59.4	4. Others

ตารางที่ 1 จำนวนประชากรอายุ 15 ปีขึ้นไป จำแนกตามกลุ่มอายุ สถานภาพแรงงาน เพศ และเขตการปกครอง ภาคเหนือ (ต่อ)
TABLE 1 POPULATION 15 YEARS AND OVER BY AGE GROUP, LABOR FORCE STATUS, SEX AND AREA, NORTHERN REGION (Contd.)

หน่วยเป็นพัน : In Thousands

สถานภาพแรงงาน	ในเขตเทศบาล MUNICIPAL AREA							LABOR FORCE STATUS		
	รวม	กลุ่มอายุ Age Group								
	Total	15-19	20-24	25-29	30-34	35-39	40-49	50-59	>= 60	
ประชากรอายุ 15 ปีขึ้นไป	3,321.3	287.1	283.5	232.1	227.8	257.4	615.6	678.1	739.7	POPULATION 15 YEARS AND OVER
ชาย	1,571.9	142.6	139.6	116.0	113.0	123.4	286.0	315.3	336.0	MALE
กำลังแรงงานรวม	1,156.1	23.1	81.8	105.1	109.6	117.9	271.7	291.4	155.5	Total Labor Force
1. กำลังแรงงานปัจจุบัน	1,154.4	23.1	81.6	105.1	109.6	117.9	271.7	290.9	154.7	1. Current labor force
1.1 ผู้มีงานทำ	1,144.6	22.3	78.2	102.6	108.0	117.6	271.1	290.3	154.6	1.1 Employed
- ทำงาน	1,139.7	22.2	77.9	102.6	107.9	117.3	269.4	290.0	152.6	- At work
- ไม่ทำงานแต่มีงานประจำ	4.8	0.1	0.3	-	0.1	0.3	1.7	0.3	2.0	- With job but not at work
1.2 ผู้ว่างงาน	9.9	0.8	3.4	2.5	1.6	0.3	0.6	0.6	0.1	1.2 Unemployed
- หางานทำ	3.8	0.1	1.1	0.7	1.5	0.2	0.1	0.1	-	- Looking for work
- ไม่หางานทำ/พร้อมที่จะทำงาน	6.1	0.6	2.3	1.8	0.1	0.1	0.6	0.5	0.1	- Not looking/available for work
2. กำลังแรงงานที่รอฤดูกาล	1.6	-	0.2	-	-	-	-	0.6	0.9	2. Seasonally inactive labor force
ผู้ไม่อยู่ในกำลังแรงงาน	415.8	119.6	57.8	10.9	3.5	5.5	14.3	23.9	180.5	Persons not in Labor Force
1. ทำงานบ้าน	14.3	0.9	0.8	1.2	0.7	1.2	1.8	4.1	3.5	1. Household work
2. เรียนหนังสือ	169.5	114.7	49.5	5.0	0.3	-	-	-	-	2. Studies
3. ยังเด็ก ขรา/ไม่สามารถทำงานได้	169.8	0.3	3.0	3.1	2.1	2.1	11.4	11.9	136.0	3. Too young/old/incapable of work
4. อื่น ๆ	62.2	3.5	4.5	1.6	0.4	2.1	1.0	7.9	41.0	4. Others
หญิง	1,749.4	144.5	143.9	116.1	114.8	134.1	329.5	362.8	403.7	FEMALE
กำลังแรงงานรวม	1,070.1	17.3	74.4	91.1	94.5	119.2	284.7	275.3	113.6	Total Labor Force
1. กำลังแรงงานปัจจุบัน	1,067.6	17.3	74.3	91.1	94.5	119.2	284.3	273.9	113.0	1. Current labor force
1.1 ผู้มีงานทำ	1,060.7	16.5	72.5	88.5	94.5	118.8	283.2	273.8	113.0	1.1 Employed
- ทำงาน	1,056.7	16.5	71.9	88.2	94.0	118.5	282.8	272.5	112.4	- At work
- ไม่ทำงานแต่มีงานประจำ	4.0	-	0.6	0.3	0.5	0.3	0.4	1.3	0.6	- With job but not at work
1.2 ผู้ว่างงาน	7.0	0.8	1.9	2.6	0.0	0.4	1.0	0.2	-	1.2 Unemployed
- หางานทำ	2.6	0.2	1.0	0.5	-	0.1	0.8	-	-	- Looking for work
- ไม่หางานทำ/พร้อมที่จะทำงาน	4.4	0.6	0.9	2.1	0.0	0.3	0.2	0.2	-	- Not looking/available for work
2. กำลังแรงงานที่รอฤดูกาล	2.5	-	0.1	-	-	-	0.4	1.3	0.6	2. Seasonally inactive labor force
ผู้ไม่อยู่ในกำลังแรงงาน	679.3	127.2	69.5	25.1	20.3	14.9	44.8	87.5	290.1	Persons not in Labor Force
1. ทำงานบ้าน	257.5	9.0	22.7	19.2	16.5	12.6	38.2	71.3	68.1	1. Household work
2. เรียนหนังสือ	157.7	116.1	38.6	3.0	-	-	-	-	-	2. Studies
3. ยังเด็ก ขรา/ไม่สามารถทำงานได้	227.1	1.4	2.3	0.7	2.7	1.6	5.8	9.1	203.7	3. Too young/old/incapable of work
4. อื่น ๆ	36.9	0.7	5.9	2.3	1.2	0.7	0.8	7.1	18.4	4. Others

ไตรมาสที่ 4/2557 : Quarter 4/2014

ตารางที่ 1 จำนวนประชากรอายุ 15 ปีขึ้นไป จำแนกตามกลุ่มอายุ สถานภาพแรงงาน เพศ และเขตการปกครอง ภาคเหนือ (ต่อ)

TABLE 1 POPULATION 15 YEARS AND OVER BY AGE GROUP, LABOR FORCE STATUS, SEX AND AREA, NORTHERN REGION (Contd.)

ไตรมาสที่ 4/2557 : Quarter 4/2014 นอกเขตเทศบาล NON-MUNICIPAL AREA หน่วยเป็นพัน : In Thousands

สถานภาพแรงงาน	รวม	กลุ่มอายุ						LABOR FORCE STATUS		
		15-19	20-24	25-29	30-34	35-39	40-49		50-59	>= 60
ประชากรอายุ 15 ปีขึ้นไป	6,152.7	536.0	498.1	412.2	421.0	492.0	1,150.1	1,234.9	1,408.4	POPULATION 15 YEARS AND OVER
กำลังแรงงานรวม	4,316.7	120.1	343.4	350.0	376.8	451.7	1,049.7	1,046.1	578.9	Total Labor Force
1. กำลังแรงงานปัจจุบัน	4,302.1	119.6	342.7	348.6	376.2	449.6	1,043.5	1,044.1	577.7	1. Current labor force
1.1 ผู้มีงานทำ	4,280.2	117.1	334.4	348.4	375.2	447.2	1,042.5	1,040.0	575.5	1.1 Employed
- ทำงาน	4,253.9	117.1	333.5	346.3	375.2	445.6	1,034.4	1,031.1	570.7	- At work
- ไม่ทำงานแต่มีงานประจำ	26.4	-	0.9	2.1	-	1.6	8.1	8.9	4.8	- With job but not at work
1.2 ผู้ว่างงาน	21.8	2.5	8.3	0.2	1.0	2.5	1.1	4.2	2.2	1.2 Unemployed
- ท างานทำ	2.6	-	0.6	0.2	-	0.7	-	0.8	0.3	- Looking for work
- ไม่ทำงานทำ/พร้อมที่จะทำงาน	19.3	2.5	7.7	-	1.0	1.7	1.1	3.4	1.9	- Not looking/available for work
2. กำลังแรงงานที่รอดูดูกาล	14.7	0.5	0.7	1.4	0.6	2.1	6.2	2.0	1.2	2. Seasonally inactive labor force
ผู้ไม่อยู่ในกำลังแรงงาน	1,836.0	415.9	154.7	62.2	44.2	40.3	100.4	188.8	829.5	Persons not in Labor Force
1. ทำงานบ้าน	565.7	28.9	69.5	48.9	33.4	29.4	70.0	128.3	157.3	1. Household work
2. เรียนหนังสือ	435.6	370.7	64.4	-	-	-	0.2	0.3	-	2. Studies
3. ยังเด็ก ขรา/ไม่สามารถทำงานได้	760.7	9.2	8.6	8.2	6.6	9.7	28.7	49.1	640.6	3. Too young/old/incapable of work
4. อื่น ๆ	73.9	7.0	12.2	5.0	4.2	1.2	1.6	11.2	31.6	4. Others

ตารางที่ 1 จำนวนประชากรอายุ 15 ปีขึ้นไป จำแนกตามกลุ่มอายุ สถานภาพแรงงาน เพศ และเขตการปกครอง ภาคเหนือ (ต่อ)
TABLE 1 POPULATION 15 YEARS AND OVER BY AGE GROUP, LABOR FORCE STATUS, SEX AND AREA, NORTHERN REGION (Contd.)

หน่วยเป็นพัน : In Thousands

ไตรมาสที่ 4/2557 : Quarter 4/2014

นอกเขตเทศบาล NON-MUNICIPAL AREA

สถานภาพแรงงาน	รวม	กลุ่มอายุ Age Group						LABOR FORCE STATUS		
		15-19	20-24	25-29	30-34	35-39	40-49		50-59	>= 60
ประชากรอายุ 15 ปีขึ้นไป	6,152.7	536.0	498.1	412.2	421.0	492.0	1,150.1	1,234.9	1,408.4	POPULATION 15 YEARS AND OVER
ชาย	3,002.9	275.2	255.6	212.6	214.7	243.3	554.0	592.4	655.1	MALE
กำลังแรงงาน	2,389.5	81.6	216.3	205.7	209.7	233.9	531.3	560.4	350.7	Total Labor Force
1. กำลังแรงงานปัจจุบัน	2,382.2	81.1	215.6	204.3	209.4	233.2	529.5	558.9	350.1	1. Current labor force
1.1 ผู้มีงานทำ	2,369.0	79.7	209.9	204.1	208.9	232.5	528.4	556.2	349.2	1.1 Employed
- ทำงาน	2,350.3	79.7	209.0	204.1	208.9	231.2	522.9	549.8	344.7	- At work
- ไม่ทำงานแต่มีงานประจำ	18.6	-	0.9	-	-	1.4	5.6	6.4	4.4	- With job but not at work
1.2 ผู้ว่างงาน	13.2	1.4	5.7	0.2	0.5	0.6	1.1	2.7	1.0	1.2 Unemployed
- หางานทำ	1.8	-	0.6	0.2	-	0.6	-	0.4	-	- Looking for work
- ไม่หางานทำ/พร้อมที่จะทำงาน	11.4	1.4	5.1	-	0.5	-	1.1	2.3	1.0	- Not looking/available for work
2. กำลังแรงงานที่รอฤดูกาล	7.4	0.5	0.7	1.4	0.3	0.7	1.8	1.4	0.6	2. Seasonally inactive labor force
ผู้ไม่อยู่ในกำลังแรงงาน	613.4	193.6	39.3	6.8	5.1	9.5	22.7	32.0	304.4	Persons not in Labor Force
1. ทำงานบ้าน	20.3	2.8	3.2	-	0.7	1.9	2.7	2.4	6.6	1. Household work
2. เรียนหนังสือ	201.8	177.2	24.3	-	-	-	-	0.3	-	2. Studies
3. ยังเด็ก ซรา/ไม่สามารถทำงานได้	343.2	7.9	5.1	4.8	3.2	6.6	19.1	22.6	274.0	3. Too young/old/incapable of work
4. อื่น ๆ	48.1	5.7	6.8	2.0	1.2	1.0	1.0	6.7	23.8	4. Others
หญิง	3,149.8	260.8	242.5	199.6	206.3	248.7	596.1	642.6	753.3	FEMALE
กำลังแรงงานรวม	1,927.2	38.5	127.1	144.3	167.2	217.8	518.5	485.8	228.2	Total Labor Force
1. กำลังแรงงานปัจจุบัน	1,919.9	38.5	127.1	144.3	166.8	216.5	514.1	485.2	227.6	1. Current labor force
1.1 ผู้มีงานทำ	1,911.3	37.4	124.5	144.3	166.3	214.7	514.1	483.7	226.4	1.1 Employed
- ทำงาน	1,903.5	37.4	124.5	142.2	166.3	214.4	511.5	481.3	226.0	- At work
- ไม่ทำงานแต่มีงานประจำ	7.8	-	2.1	-	-	0.3	2.6	2.5	0.4	- With job but not at work
1.2 ผู้ว่างงาน	8.7	1.1	2.6	-	0.5	1.8	-	1.5	1.2	1.2 Unemployed
- หางานทำ	0.7	-	-	-	-	0.1	-	0.4	0.3	- Looking for work
- ไม่หางานทำ/พร้อมที่จะทำงาน	7.9	1.1	2.6	-	0.5	1.7	-	1.1	0.9	- Not looking/available for work
2. กำลังแรงงานที่รอฤดูกาล	7.3	-	-	-	0.4	1.4	4.4	0.6	0.6	2. Seasonally inactive labor force
ผู้ไม่อยู่ในกำลังแรงงาน	1,222.6	222.3	115.4	55.4	39.1	30.9	77.7	156.8	525.1	Persons not in Labor Force
1. ทำงานบ้าน	545.5	26.2	66.3	48.9	32.7	27.5	67.2	125.9	150.8	1. Household work
2. เรียนหนังสือ	233.9	193.5	40.1	-	-	-	0.2	-	-	2. Studies
3. ยังเด็ก ซรา/ไม่สามารถทำงานได้	417.5	1.3	3.5	3.4	3.4	3.1	9.6	26.5	366.6	3. Too young/old/incapable of work
4. อื่น ๆ	25.8	1.3	5.4	3.0	3.1	0.2	0.6	4.4	7.8	4. Others

ตารางที่ 2 จำนวนประชากรอายุ 15 ปีขึ้นไป จำแนกตามสถานภาพสมรส สถานภาพแรงงาน ภาคเหนือ

TABLE 2 POPULATION 15 YEARS AND OVER BY MARITAL STATUS, LABOR FORCE STATUS, NORTHERN REGION

ไตรมาสที่ 4/2557 : Quarter 4/2014

หน่วยเป็นพัน : In Thousands

สถานภาพแรงงาน	เคยสมรส Ever-Married				LABOR FORCE STATUS		
	โสด Single	สมรส Married	หย่า Divorced	แยกกันอยู่ Separated	ไม่ทราบ Unknown		
รวม Total	2,024.7	6,171.3	173.4	197.5	2.0	TOTAL	
ยอดรวม	9,474.0	6,171.3	173.4	197.5	2.0	TOTAL	
กำลังแรงงานรวม	1,059.5	4,877.0	141.0	156.2	1.9	Total Labor Force	
1. กำลังแรงงานปัจจุบัน	1,055.1	4,863.7	140.8	156.1	1.9	1. Current labor force	
1.1 ผู้มีงานทำ	1,035.4	4,849.0	140.2	154.4	1.9	1.1 Employed	
- ทำงาน	1,029.8	4,822.2	140.2	153.8	1.9	- At work	
- ไม่ทำงานแต่มีงานประจำ	5.7	26.9	-	0.6	-	- With job but not at work	
1.2 ผู้ว่างงาน	19.7	14.7	0.7	1.7	-	1.2 Unemployed	
- หางานทำ	4.8	2.1	0.4	1.0	-	- Looking for work	
- ไม่หางานทำ/พร้อมที่จะทำงาน	14.9	12.5	0.3	0.7	-	- Not looking/available for work	
2. กำลังแรงงานที่รอฤดูกาล	4.4	13.3	0.2	0.1	-	2. Seasonally inactive labor force	
ผู้ไม่อยู่ในกำลังแรงงาน	965.2	1,294.3	32.4	41.4	0.1	Persons not in Labor Force	
1. ทำงานบ้าน	64.1	652.0	13.0	17.7	-	1. Household work	
2. เรียนหนังสือ	735.2	26.9	-	0.8	-	2. Studies	
3. ยังเด็ก ขรา/ไม่สามารถทำงานได้	124.8	506.2	14.8	18.8	-	3. Too young/old/incapable of work	
4. อื่น ๆ	41.2	109.3	4.6	4.1	0.1	4. Others	

ตารางที่ 2 จำนวนประชากรอายุ 15 ปีขึ้นไป จำแนกตามสถานภาพสมรส สถานภาพแรงงาน และเพศ ภาคเหนือ

TABLE 2 POPULATION 15 YEARS AND OVER BY MARITAL STATUS, LABOR FORCE STATUS AND SEX, NORTHERN REGION

ไตรมาสที่ 4/2557 : Quarter 4/2014

หน่วยเป็นพัน : In Thousands

สถานภาพแรงงาน	รวม				เคยสมรส Ever-Married			LABOR FORCE STATUS	
	Total	โสด Single	สมรส Married	หม้าย Widowed	หย่า Divorced	แยกกันอยู่ Separated	ไม่ทราบ Unknown		
ชาย	4,574.8	1,179.7	3,036.4	193.7	73.1	91.5	0.4	MALE	
กำลังแรงงานรวม	3,545.6	706.1	2,632.9	70.4	61.5	74.4	0.3	Total Labor Force	
1. กำลังแรงงานปัจจุบัน	3,536.6	702.0	2,628.5	69.9	61.5	74.4	0.3	1. Current labor force	
1.1 ผู้มีงานทำ	3,513.5	688.7	2,620.8	69.3	60.9	73.5	0.3	1.1 Employed	
- ทำงาน	3,490.1	684.7	2,602.5	68.4	60.9	73.4	0.3	- At work	
- ไม่ทำงานแต่มีงานประจำ	23.5	4.1	18.3	1.0	-	0.1	-	- With job but not at work	
1.2 ผู้ว่างงาน	23.1	13.3	7.7	0.5	0.7	0.9	-	1.2 Unemployed	
- หางานทำ	5.6	3.2	1.8	-	0.4	0.2	-	- Looking for work	
- ไม่หางานทำ/พร้อมที่จะทำงาน	17.4	10.0	5.9	0.5	0.3	0.7	-	- Not looking/available for work	
2. กำลังแรงงานที่รอฤดูกาล	9.0	4.1	4.4	0.5	-	-	-	2. Seasonally inactive labor force	
ผู้ไม่อยู่ในกำลังแรงงาน	1,029.2	473.6	403.5	1,234	11.6	17.1	0.1	Persons not in Labor Force	
1. ที่ทำงาน	34.6	13.3	16.1	2.8	0.7	1.6	-	1. Household work	
2. เรียนหนังสือ	371.3	358.5	12.7	-	-	0.1	-	2. Studies	
3. ยังเด็ก/ชร/ไม่สามารถทำงานได้	513.1	73.4	304.9	115.7	7.6	11.5	-	3. Too young/old/incapable of work	
4. อื่น ๆ	110.3	28.4	69.8	4.9	3.2	3.8	0.1	4. Others	
หญิง	4,899.2	845.0	3,135.0	711.4	100.3	106.0	1.6	FEMALE	
กำลังแรงงานรวม	2,997.3	353.4	2,244.1	237.0	79.4	81.8	1.6	Total Labor Force	
1. กำลังแรงงานปัจจุบัน	2,987.5	353.1	2,235.2	236.7	79.3	81.7	1.6	1. Current labor force	
1.1 ผู้มีงานทำ	2,971.9	346.7	2,228.3	235.3	79.3	80.9	1.6	1.1 Employed	
- ทำงาน	2,960.2	345.1	2,219.7	234.1	79.3	80.4	1.6	- At work	
- ไม่ทำงานแต่มีงานประจำ	11.7	1.6	8.6	1.1	-	0.4	-	- With job but not at work	
1.2 ผู้ว่างงาน	15.6	6.4	7.0	1.5	-	0.8	-	1.2 Unemployed	
- หางานทำ	3.3	1.6	0.3	0.7	-	0.8	-	- Looking for work	
- ไม่หางานทำ/พร้อมที่จะทำงาน	12.3	4.8	6.6	0.8	-	-	-	- Not looking/available for work	
2. กำลังแรงงานที่รอฤดูกาล	9.7	0.3	8.9	0.3	0.2	0.1	-	2. Seasonally inactive labor force	
ผู้ไม่อยู่ในกำลังแรงงาน	1,901.9	491.6	890.9	474.3	20.8	24.3	-	Persons not in Labor Force	
1. ที่ทำงาน	803.0	50.8	635.9	88.0	12.3	16.1	-	1. Household work	
2. เรียนหนังสือ	391.6	376.7	14.2	-	-	0.6	-	2. Studies	
3. ยังเด็ก/ชร/ไม่สามารถทำงานได้	644.6	51.4	201.3	377.4	7.2	7.3	-	3. Too young/old/incapable of work	
4. อื่น ๆ	62.8	12.8	39.5	9.0	1.4	0.2	-	4. Others	

ตารางที่ 2 จำนวนประชากรอายุ 15 ปีขึ้นไป จำแนกตามสถานภาพสมรส สถานภาพแรงงาน เพศ และเขตการปกครอง ภาคเหนือ (ต่อ)

TABLE 2 POPULATION 15 YEARS AND OVER BY MARITAL STATUS, LABOR FORCE STATUS, SEX AND AREA, NORTHERN REGION (Contd.)

หน่วยเป็นพัน : in Thousands

สถานภาพแรงงาน	รวม				ในเขตเทศบาล MUNICIPAL AREA				LABOR FORCE STATUS
	Total	โสด Single	สมรส Married	หม้าย Widowed	เคยสมรส Ever-Married	หย่า Divorced	แยกกันอยู่ Separated	ไม่ทราบ Unknown	
ยอดรวม	3,321.3	858.3	1,992.1	335.4	75.6	59.2	0.7	TOTAL	
ชาย	1,571.9	474.8	975.5	69.6	30.0	21.6	0.4	MALE	
กำลังแรงงานรวม	1,156.1	263.3	825.0	22.9	25.9	18.7	0.3	Total Labor Force	
1. กำลังแรงงานปัจจุบัน	1,154.4	263.1	823.8	22.7	25.9	18.7	0.3	1. Current labor force	
1.1 ผู้มีงานทำ	1,144.6	257.5	820.3	22.6	25.6	18.3	0.3	1.1 Employed	
- ทำงาน	1,139.7	256.9	816.1	22.6	25.6	18.1	0.3	- At work	
- ไม่ทำงานแต่มีงานประจำ	4.8	0.6	4.1	-	-	0.1	-	- With job but not at work	
1.2 ผู้ว่างงาน	9.9	5.6	3.5	0.1	0.3	0.5	-	1.2 Unemployed	
- หางานทำ	3.8	2.2	1.4	-	-	0.2	-	- Looking for work	
- ไม่หางานทำ/พร้อมที่จะทำงาน	6.1	3.4	2.1	0.1	0.3	0.3	-	- Not looking/available for work	
2. กำลังแรงงานที่รอฤดูกาล	1.6	0.2	1.2	0.2	-	-	-	2. Seasonally inactive labor force	
ผู้ไม่อยู่ในกำลังแรงงาน	415.8	211.5	150.5	46.8	4.1	2.9	0.1	Persons not in Labor Force	
1. ที่งานบ้าน	14.3	5.7	6.2	1.6	0.6	0.3	-	1. Household work	
2. เรียนหนังสือ	169.5	164.1	5.2	-	-	0.1	-	2. Studies	
3. ยังเด็ก/ยังไม่สามารถทำงานได้	169.8	27.9	96.0	42.5	1.5	2.0	-	3. Too young/old/incapable of work	
4. อื่น ๆ	62.2	13.8	43.1	2.7	2.1	0.5	0.1	4. Others	
หญิง	1,749.4	383.5	1,016.6	265.8	45.6	37.6	0.3	FEMALE	
กำลังแรงงานรวม	1,070.1	186.0	724.0	92.6	37.4	29.9	0.3	Total Labor Force	
1. กำลังแรงงานปัจจุบัน	1,067.6	185.7	722.1	92.6	37.2	29.8	0.3	1. Current labor force	
1.1 ผู้มีงานทำ	1,060.7	182.2	719.7	92.3	37.2	29.0	0.3	1.1 Employed	
- ทำงาน	1,056.7	181.1	717.9	91.3	37.2	29.0	0.3	- At work	
- ไม่ทำงานแต่มีงานประจำ	4.0	1.1	1.8	1.0	-	-	-	- With job but not at work	
1.2 ผู้ว่างงาน	7.0	3.5	2.4	0.3	-	0.8	-	1.2 Unemployed	
- หางานทำ	2.6	1.5	0.3	-	-	0.8	-	- Looking for work	
- ไม่หางานทำ/พร้อมที่จะทำงาน	4.4	2.1	2.1	0.3	-	-	-	- Not looking/available for work	
2. กำลังแรงงานที่รอฤดูกาล	2.5	0.3	1.9	-	0.2	0.1	-	2. Seasonally inactive labor force	
ผู้ไม่อยู่ในกำลังแรงงาน	679.3	197.5	292.6	173.2	8.2	7.8	-	Persons not in Labor Force	
1. ที่งานบ้าน	257.5	17.4	202.9	29.3	3.5	4.4	-	1. Household work	
2. เรียนหนังสือ	157.7	152.9	4.3	-	-	0.6	-	2. Studies	
3. ยังเด็ก/ยังไม่สามารถทำงานได้	227.1	19.5	61.9	139.7	3.5	2.6	-	3. Too young/old/incapable of work	
4. อื่น ๆ	36.9	7.7	23.6	4.3	1.2	0.2	-	4. Others	

ตารางที่ 2 จำนวนประชากรอายุ 15 ปีขึ้นไป จำแนกตามสถานภาพสมรส สถานภาพแรงงาน เพศ และเขตการปกครอง ภาคเหนือ (ต่อ)
TABLE 2 POPULATION 15 YEARS AND OVER BY MARITAL STATUS, LABOR FORCE STATUS, SEX AND AREA, NORTHERN REGION(Contd.)

สถานภาพแรงงาน	รวม							LABOR FORCE STATUS
	เดรส				Ever-Married			
	โสด	สมรส	หม้าย	หย่า	แยกกันอยู่	ไม่ทราบ		
Total	Single	Married	Widowed	Divorced	Separated	Unknown	TOTAL	
ยอตรวม	6,152.7	1,166.5	4,179.2	569.7	97.7	138.3	1.3	MALE
ชาย	3,002.9	704.9	2,060.9	124.1	43.1	69.9	-	Total Labor Force
กำลังแรงงานรวม	2,389.5	442.8	1,807.9	47.5	35.7	55.7	-	1. Current labor force
1. กำลังแรงงานปัจจุบัน	2,382.2	438.9	1,804.7	47.2	35.7	55.7	-	1.1 Employed
1.1 ผู้มีงานทำ	2,369.0	431.2	1,800.5	46.7	35.3	55.3	-	- At work
- ทำงาน	2,350.3	427.8	1,786.3	45.8	35.3	55.3	-	- With job but not at work
- ไม่ทำงานแต่มีงานประจำ	18.6	3.5	14.2	1.0	-	-	-	1.2 Unemployed
1.2 ผู้ว่างงาน	13.2	7.7	4.2	0.5	0.4	0.4	-	- Looking for work
- หางานทำ	1.8	1.0	0.4	-	0.4	-	-	- Not looking/available for work
- ไม่หางานทำ/พร้อมที่จะทำงาน	11.4	6.7	3.8	0.5	-	0.4	-	2. Seasonally inactive labor force
2. กำลังแรงงานที่รอฤดูกาล	7.4	3.9	3.2	0.3	-	-	-	Persons not in Labor Force
ผู้ไม่อยู่ในกำลังแรงงาน	613.4	262.1	253.0	76.6	7.4	14.2	-	1. Household work
1. ที่งานบ้าน	20.3	7.6	9.9	1.2	0.2	1.4	-	2. Studies
2. เรียนหนังสือ	201.8	194.3	7.4	-	-	-	-	3. Too young/old/incapable of work
3. ยังเด็ก ขร/ไม่สามารถทำงานได้	343.2	45.5	208.9	73.2	6.1	9.5	-	4. Others
4. อื่น ๆ	48.1	14.6	26.8	2.2	1.1	3.3	-	FEMALE
หญิง	3,149.8	461.5	2,118.3	445.6	54.6	68.4	1.3	Total Labor Force
กำลังแรงงานรวม	1,927.2	167.4	1,520.1	144.5	42.0	51.9	1.3	1. Current labor force
1. กำลังแรงงานปัจจุบัน	1,919.9	167.4	1,513.2	144.1	42.0	51.9	1.3	1.1 Employed
1.1 ผู้มีงานทำ	1,911.3	164.5	1,508.6	142.9	42.0	51.5	1.3	- At work
- ทำงาน	1,903.5	164.0	1,501.8	142.8	42.0	51.5	-	- With job but not at work
- ไม่ทำงานแต่มีงานประจำ	7.8	0.5	6.7	0.1	-	0.4	-	1.2 Unemployed
1.2 ผู้ว่างงาน	8.7	2.9	4.6	1.2	-	-	-	- Looking for work
- หางานทำ	0.7	0.1	-	0.7	-	-	-	- Not looking/available for work
- ไม่หางานทำ/พร้อมที่จะทำงาน	7.9	2.8	4.6	0.5	-	-	-	2. Seasonally inactive labor force
2. กำลังแรงงานที่รอฤดูกาล	7.3	-	7.0	0.3	-	-	-	Persons not in Labor Force
ผู้ไม่อยู่ในกำลังแรงงาน	1,222.6	294.1	598.2	301.1	12.6	16.5	-	1. Household work
1. ที่งานบ้าน	545.5	33.4	433.0	58.7	8.7	11.7	-	2. Studies
2. เรียนหนังสือ	233.9	223.8	9.9	-	-	0.1	-	3. Too young/old/incapable of work
3. ยังเด็ก ขร/ไม่สามารถทำงานได้	417.5	31.9	139.4	237.7	3.6	4.8	-	4. Others
4. อื่น ๆ	25.8	5.0	15.9	4.7	0.2	-	-	

ไตรมาสที่ 4/2557 : Quarter 4/2014

นอกเขตเทศบาล NON-MUNICIPAL AREA

หน่วยเป็นพัน : In Thousands

ตารางที่ 3 จำนวนประชากรอายุ 15 ปีขึ้นไป จำแนกตามระดับการศึกษาที่สำเร็จ สถานภาพแรงงาน ภาคเหนือ

TABLE 3 POPULATION 15 YEARS AND OVER BY LEVEL OF EDUCATIONAL ATTAINMENT, LABOR FORCE STATUS, NORTHERN REGION

ไตรมาสที่ 4/2557 : Quarter 4/2014

หน่วยเป็นพัน : In Thousands

สถานภาพแรงงาน	รวม	ไม่มีการศึกษา	มัธยมศึกษาตอนปลาย										รวม	LABOR FORCE STATUS	
			ต่ำกว่าประถมศึกษา	ประถมศึกษา	มัธยมศึกษาตอนต้น	มัธยมศึกษาตอนปลาย			อุดมศึกษา			อื่นๆ			ไม่ทราบ
						Less than Elementary	Elementary	Secondary	Lower Secondary	General/Academic	Vocational				
ยอดรวม	9,474.0	849.1	3,154.6	1,611.4	1,556.2	953.8	264.4	1.2	622.3	285.3	161.7	10.7	3.3	TOTAL	
กำลังแรงงานรวม	6,542.8	449.7	2,070.0	1,315.9	917.9	686.0	185.3	0.7	540.0	241.6	124.5	8.3	2.9	Total Labor Force	
1. กำลังแรงงานปัจจุบัน	6,524.1	449.2	2,063.7	1,309.2	914.1	684.7	185.3	0.7	540.0	241.5	124.5	8.3	2.9	1. Current Labor force	
1.1 ผู้มีงานทำ	6,485.5	449.0	2,057.4	1,304.0	907.4	680.4	182.2	0.7	531.1	238.1	124.2	8.2	2.9	1.1 Employed	
- ทำงาน	6,450.2	447.2	2,041.3	1,297.8	901.9	678.7	181.6	0.7	528.0	237.8	124.2	8.2	2.9	- At work	
- ไม่ทำงานแต่มีงานประจำ	35.2	1.9	16.1	6.2	5.5	1.7	0.6	-	3.0	0.3	-	-	-	- With job but not at work	
1.2 ผู้ว่างงาน	38.7	0.1	6.3	5.2	6.7	4.4	3.2	-	8.9	3.5	0.3	0.1	-	1.2 Unemployed	
- ทหาานทำ	9.0	-	1.1	0.4	1.4	1.1	1.1	-	3.7	0.1	-	0.1	-	- Looking for work	
- ไม่ทำงานทำ/พร้อมที่จะทำงาน	29.7	0.1	5.2	4.8	5.4	3.3	2.1	-	5.2	3.3	0.3	-	-	- Not looking/available for work	
2. กำลังแรงงานที่รอฤดูกาล	18.7	0.6	6.3	6.7	3.8	1.3	-	-	-	0.1	-	-	-	2. Seasonally inactive labor force	
ผู้ไม่อยู่ในกำลังแรงงาน	2,931.1	399.4	1,084.6	295.5	638.3	267.8	79.1	0.4	82.4	43.7	37.2	2.4	0.4	Persons not in Labor Force	
1. ทำงานบ้าน	837.6	98.2	345.3	105.3	129.8	81.2	19.4	0.1	27.9	22.7	5.6	2.2	0.1	1. Household work	
2. เรียนหนังสือ	762.8	-	1.4	111.5	442.2	150.7	45.8	-	4.9	6.1	0.1	-	-	2. Studies	
3. ยังเด็ก/ชราน/ไม่สามารถทำงานได้	1,157.7	296.9	716.6	68.5	38.9	18.2	3.5	-	9.7	3.0	2.1	0.1	0.3	3. Too young/old/incapable of work	
4. อื่น ๆ	173.1	4.3	21.4	10.2	27.4	17.7	10.4	0.4	39.8	11.9	29.5	0.1	-	4. Others	

1/ รวมอาชีพระยะสั้น 1/ Including Short Course Vocational

ตารางที่ 3 จำนวนประชากรอายุ 15 ปีขึ้นไป จำนวนตามระดับการศึกษาที่สำเร็จ สถานภาพแรงงาน เพศ ภาคเหนือ

TABLE 3 POPULATION 15 YEARS AND OVER BY LEVEL OF EDUCATIONAL ATTAINMENT, LABOR FORCE STATUS, SEX, NORTHERN REGION

ไตรมาสที่ 4/2557 : Quarter 4/2014

หน่วยเป็นพัน : in Thousands

สถานภาพแรงงาน	รวม	ไม่มี การศึกษา	ต่ำกว่า ประถมศึกษา	ประถมศึกษา	มัธยมศึกษา ตอนต้น	มัธยมศึกษาตอนปลาย						ไม่ทราบ อื่นๆ	LABOR FORCE STATUS	
						Upper Secondary Level			Higher Level					
						สายสามัญ General/ Academic	สายอาชีพ Vocational	สายวิชา- การศึกษา Teacher Training	สายวิชาการ Academic	สายวิชาชีพ Technical Education	สายวิชา- การศึกษา Teacher Training			
None	Elementary	Lower Secondary	General/ Academic	Vocational	Teacher Training	Academic	Technical Education	Teacher Training	Others	Unknown				
ชาย	4,574.8	298.2	1,433.4	845.7	837.2	499.8	160.4	0.2	283.1	154.6	54.1	5.7	2.4	MALE
กำลังแรงงานรวม	3,545.6	201.9	1,082.2	737.1	568.0	403.7	120.7	-	248.6	136.8	39.0	5.4	2.2	Total Labor Force
1. กำลังแรงงานปัจจุบัน	3,536.6	201.6	1,079.5	734.3	565.9	402.6	120.7	-	248.6	136.7	39.0	5.4	2.2	1. Current labor force
1.1 ผู้มีงานทำ	3,513.5	201.6	1,075.9	731.0	561.9	399.4	118.9	-	243.3	135.0	38.9	5.4	2.2	1.1 Employed
- ทำงาน	3,490.1	200.7	1,063.2	726.7	557.7	398.7	118.9	-	242.7	135.0	38.9	5.4	2.2	- At work
- ไม่ทำงานแต่มีงานประจำ	23.5	0.9	12.8	4.3	4.2	0.7	-	-	0.6	0.1	-	-	-	- With job but not at work
1.2 ผู้ว่างงาน	23.1	-	3.5	3.4	4.0	3.2	1.8	-	5.4	1.7	0.1	-	-	1.2 Unemployed
- หางานทำ	5.6	-	0.5	0.1	0.7	1.0	1.1	-	2.2	0.1	-	-	-	- Looking for work
- ไม่หางานทำ/พร้อมที่จะทำงาน	17.4	-	3.1	3.3	3.3	2.3	0.7	-	3.1	1.6	0.1	-	-	- Not looking/available for work
2. กำลังแรงงานที่ออกตลาด	9.0	0.3	2.7	2.8	2.0	1.1	-	-	-	0.1	-	-	-	2. Seasonally inactive labor force
ผู้ไม่อยู่ในกำลังแรงงาน	1,029.2	96.3	351.3	108.5	269.2	96.1	39.7	0.2	34.4	17.8	15.1	0.3	0.1	Persons not in Labor Force
1. ที่งานบ้าน	34.6	1.7	10.8	4.0	9.4	2.8	0.8	-	1.8	3.1	-	0.1	-	1. Household work
2. เรียนหนังสือ	371.3	-	0.1	55.4	214.7	67.1	28.0	-	3.0	3.0	-	-	-	2. Studies
3. ยังเด็ก หรือ/ไม่สามารถทำงานได้	513.1	92.5	325.8	42.0	25.7	12.8	2.8	-	7.7	2.0	1.6	0.1	0.1	3. Too young/old/incapable of work
4. อื่น ๆ	110.3	2.2	14.6	7.1	19.5	13.3	8.1	0.2	22.0	9.7	13.5	0.1	-	4. Others
หญิง	4,899.2	550.9	1,721.2	765.7	719.0	454.0	104.0	1.0	339.3	130.7	107.6	5.0	0.9	FEMALE
กำลังแรงงานรวม	2,997.3	247.9	987.8	578.7	350.0	282.3	64.6	0.7	291.3	104.9	85.5	2.9	0.6	Total Labor Force
1. กำลังแรงงานปัจจุบัน	2,987.5	247.6	984.2	574.8	348.2	282.1	64.6	0.7	291.3	104.9	85.5	2.9	0.6	1. Current labor force
1.1 ผู้มีงานทำ	2,971.9	247.5	981.5	573.0	345.5	281.0	63.3	0.7	287.8	103.1	85.3	2.8	0.6	1.1 Employed
- ทำงาน	2,960.2	246.5	978.1	571.1	344.2	279.9	62.7	0.7	285.3	102.9	85.3	2.8	0.6	- At work
- ไม่ทำงานแต่มีงานประจำ	11.7	1.0	3.3	1.9	1.3	1.1	0.6	-	2.5	0.2	-	-	-	- With job but not at work
1.2 ผู้ว่างงาน	15.6	0.1	2.8	1.9	2.7	1.1	1.4	-	3.5	1.8	0.2	0.1	-	1.2 Unemployed
- หางานทำ	3.3	-	0.7	0.3	0.7	0.1	-	-	1.5	-	-	-	-	- Looking for work
- ไม่หางานทำ/พร้อมที่จะทำงาน	12.3	0.1	2.1	1.5	2.1	1.0	1.4	-	2.1	1.8	0.2	-	-	- Not looking/available for work
2. กำลังแรงงานที่ออกตลาด	9.7	0.2	3.6	3.9	1.8	0.2	-	-	-	-	-	-	-	2. Seasonally inactive labor force
ผู้ไม่อยู่ในกำลังแรงงาน	1,901.9	303.0	733.4	187.0	369.0	171.7	39.3	0.2	47.9	25.8	22.1	2.1	0.3	Persons not in Labor Force
1. ที่งานบ้าน	803.0	96.5	334.5	101.3	120.4	78.4	18.5	0.1	26.1	19.5	5.6	2.1	0.1	1. Household work
2. เรียนหนังสือ	391.6	-	1.3	56.1	227.6	83.6	17.8	-	2.0	3.1	0.1	-	-	2. Studies
3. ยังเด็ก หรือ/ไม่สามารถทำงานได้	644.6	204.4	390.8	26.5	13.2	5.4	0.7	-	2.0	1.0	0.5	-	0.1	3. Too young/old/incapable of work
4. อื่น ๆ	62.8	2.1	6.8	3.1	7.9	4.4	2.3	0.2	17.9	2.2	15.9	-	-	4. Others

1/ รวมอาชีพระยะสั้น 1/ Including Short Course Vocational

ตารางที่ 3 จำนวนประชากรอายุ 15 ปีขึ้นไป จำนวนตามระดับการศึกษาที่สำคัญ สถานภาพแรงงาน เพศ และเขตการปกครอง ภาคเหนือ (ต่อ)

TABLE 3 POPULATION 15 YEARS AND OVER BY LEVEL OF EDUCATIONAL ATTAINMENT, LABOR FORCE STATUS, SEX AND AREA, NORTHERN REGION (Contd)

ไตรมาสที่ 4/2557 : Quarter 4/2014

หน่วยเป็นพัน : In Thousands

สถานภาพแรงงาน	รวม	ไม่มี การศึกษา	ต่ำกว่า ประถมศึกษา	ประถม ศึกษา	มัธยมศึกษา ตอนต้น	มัธยมศึกษาตอนปลาย				อุดมศึกษา				ไม่ทราบ	LABOR FORCE STATUS
						Upper Secondary Level		Higher Level		1/ Others	1/ Unknown				
						สายสามัญ	สายอาชีพ	สายวิชาการ	สายวิชาชีพ			สายวิชา- การศึกษา	สายวิชา- การศึกษ		
Total	None	Less than Elementary	Elementary	Secondary	General/ Academic	Vocational	Teacher Training	Academic	Education	Technical Education	Teacher Training	Others	Unknown		
ยอดรวม	3,321.3	221.3	959.2	447.5	530.7	424.5	120.6	0.1	377.3	146.2	86.2	6.4	1.4	TOTAL	
กำลังแรงงานรวม	2,226.1	102.7	610.0	348.5	291.9	274.8	87.2	-	323.4	122.0	59.6	5.1	1.1	Total Labor Force	
1. กำลังแรงงานปัจจุบัน	2,222.0	102.1	607.6	348.0	291.6	274.6	87.2	-	323.4	121.9	59.6	5.1	1.1	1. Current labor force	
1.1 ผู้มีงานทำ	2,205.2	102.0	607.0	346.9	287.8	273.0	85.1	-	316.7	121.4	59.4	5.0	1.1	1.1 Employed	
- ทำงาน	2,196.4	101.2	604.2	345.9	285.9	272.0	84.5	-	316.1	121.1	59.4	5.0	1.1	- At work	
- ไม่ทำงานแต่มีงานประจำ	8.8	0.8	2.8	1.0	1.9	1.0	0.6	-	0.6	0.3	-	-	-	- With job but not at work	
1.2 ผู้ว่างงาน	16.8	0.1	0.6	1.1	3.8	1.6	2.1	-	6.6	0.6	0.2	0.1	-	1.2 Unemployed	
- หางานทำ	6.4	-	0.1	0.4	0.8	0.5	1.1	-	3.4	0.1	-	0.1	-	- Looking for work	
- ไม่หางานทำ/พร้อมที่จะทำงาน	10.5	0.1	0.5	0.7	3.0	1.2	1.0	-	3.3	0.5	0.2	-	-	- Not looking/available for work	
2. กำลังแรงงานที่รอฤดูกาล	4.1	0.6	2.5	0.5	0.3	0.2	-	-	-	0.1	-	-	-	2. Seasonally inactive labor force	
ผู้ไม่อยู่ในกำลังแรงงาน	1,095.2	118.6	349.2	99.0	238.8	149.8	33.5	0.1	53.9	24.2	26.6	1.3	0.3	Persons not in Labor Force	
1. ทำงานบ้าน	271.9	24.5	104.9	35.4	41.6	29.0	6.8	0.1	14.4	10.9	2.9	1.2	0.1	1. Household work	
2. เรียนหนังสือ	327.2	-	1.0	37.0	163.8	98.3	18.4	-	4.0	4.6	0.1	-	-	2. Studies	
3. ยิงเด็ก ขรา/ไม่สามารถทำงานได้	397.0	92.2	235.3	23.3	20.9	10.4	2.0	-	9.1	1.9	1.7	0.1	0.1	3. Too young/old/incapable of work	
4. อื่น ๆ	99.1	1.9	7.9	3.3	12.5	12.1	6.2	0.1	26.3	6.8	21.9	-	-	4. Others	

1/ รวมอาชีพระยะสั้น 1/ Including Short Course Vocational

ตารางที่ 3 จำนวนประชากรอายุ 15 ปีขึ้นไป จำนวนตามระดับการศึกษาที่สำเร็จ สถานภาพแรงงาน เพศ และเขตการปกครอง ภาคเหนือ (ต่อ)

TABLE 3 POPULATION 15 YEARS AND OVER BY LEVEL OF EDUCATIONAL ATTAINMENT, LABOR FORCE STATUS, SEX AND AREA, NORTHERN REGION (Contd)

ไตรมาสที่ 4/2557 : Quarter 4/2014

ในเขตเทศบาล MUNICIPAL AREA

หน่วยเป็นพัน : in Thousands

สถานภาพแรงงาน	รวม	ไม่มี การศึกษา	ต่ำกว่า ประถมศึกษา Less than Elementary	ประถมศึกษา Elementary	มัธยมศึกษาตอนต้น				อุดมศึกษา				อื่น ๆ Others	ไม่ทราบ Unknown	LABOR FORCE STATUS
					None	ต่ำกว่า ประถมศึกษา Less than Elementary	ประถมศึกษา Elementary	Upper Secondary Level		Higher Level		อื่น ๆ Others			
								General/ Academic	Vocational Vocational	Teacher Training	Academic				
ยอดรวม	3,321.3	221.3	959.2	447.5	530.7	424.5	120.6	0.1	377.3	146.2	86.2	6.4	1.4	TOTAL	
ชาย	1,571.9	73.7	416.1	216.0	278.1	227.8	70.2	0.0	175.7	79.8	30.7	3.1	0.8	MALE	
กำลังแรงงานรวม	1,156.1	42.3	308.3	184.2	169.9	160.1	50.8	-	147.7	68.6	20.5	2.9	0.8	Total Labor Force	
1. กำลังแรงงานปัจจุบัน	1,154.4	41.9	307.4	184.1	169.8	160.0	50.8	-	147.7	68.5	20.5	2.9	0.8	1. Current labor force	
1.1 ผู้มีงานทำ	1,144.6	41.9	306.9	183.5	168.4	158.6	49.2	-	143.9	68.0	20.3	2.9	0.8	1.1 Employed	
- ทำงาน	1,139.7	41.2	305.6	183.0	167.0	158.2	49.2	-	143.7	67.9	20.3	2.9	0.8	- At work	
- ไม่ทำงานแต่มีงานประจำ	4.8	0.8	1.4	0.5	1.4	0.4	-	-	0.3	0.1	-	-	-	- With job but not at work	
1.2 ผู้ว่างงาน	9.9	-	0.5	0.6	1.3	1.4	1.6	-	3.8	0.5	0.1	-	-	1.2 Unemployed	
- หางานทำ	3.8	-	0.1	0.1	0.1	0.3	1.1	-	2.0	0.1	-	-	-	- Looking for work	
- ไม่หางานทำ/พร้อมที่จะทำงาน	6.1	-	0.5	0.5	1.2	1.1	0.6	-	1.8	0.4	0.1	-	-	- Not looking/available for work	
2. กำลังแรงงานที่ออกนอก	1.6	0.3	0.8	0.1	0.2	0.1	-	-	-	0.1	-	-	-	2. Seasonally inactive labor force	
ผู้ไม่อยู่ในกำลังแรงงาน	415.8	31.5	107.8	31.7	108.2	67.7	19.4	0.0	28.0	11.2	10.2	0.2	-	Persons not in Labor Force	
1. ทำงานบ้าน	14.3	1.2	2.9	1.8	2.2	1.7	0.5	-	1.6	2.3	-	0.1	-	1. Household work	
2. เรียนหนังสือ	169.5	-	0.1	16.9	85.0	49.7	11.8	-	3.0	3.0	-	-	-	2. Studies	
3. ชังเด็ก จร/ไม่สามารถทำงานได้	169.8	29.3	99.7	10.7	11.3	6.6	2.0	-	7.5	1.3	1.2	0.1	-	3. Too young/old/incapable of work	
4. อื่น ๆ	62.2	1.0	5.0	2.4	9.7	9.6	5.0	0.0	15.9	4.6	9.0	-	-	4. Others	
หญิง	1,749.4	147.6	543.1	231.5	252.6	196.7	50.5	0.1	201.5	66.4	55.5	3.3	0.5	FEMALE	
กำลังแรงงานรวม	1,070.1	60.4	301.8	164.2	122.0	114.7	36.4	-	175.6	53.4	39.1	2.2	0.3	Total Labor Force	
1. กำลังแรงงานปัจจุบัน	1,067.6	60.2	300.2	163.9	121.8	114.6	36.4	-	175.6	53.4	39.1	2.2	0.3	1. Current labor force	
1.1 ผู้มีงานทำ	1,060.7	60.1	300.1	163.3	119.3	114.4	35.9	-	172.8	53.4	39.1	2.1	0.3	1.1 Employed	
- ทำงาน	1,056.7	60.1	298.6	162.9	118.9	113.8	35.3	-	172.4	53.2	39.1	2.1	0.3	- At work	
- ไม่ทำงานแต่มีงานประจำ	4.0	-	1.4	0.4	0.4	0.6	0.6	-	0.4	0.2	-	-	-	- With job but not at work	
1.2 ผู้ว่างงาน	7.0	0.1	0.1	0.5	2.5	0.2	0.5	-	2.8	0.1	0.0	0.1	-	1.2 Unemployed	
- หางานทำ	2.6	-	-	0.3	0.7	0.1	-	-	1.4	-	-	0.1	-	- Looking for work	
- ไม่หางานทำ/พร้อมที่จะทำงาน	4.4	0.1	0.1	0.2	1.8	0.1	0.5	-	1.5	0.1	0.0	-	-	- Not looking/available for work	
2. กำลังแรงงานที่ออกนอก	2.5	0.2	1.6	0.4	0.2	0.1	-	-	-	-	-	-	-	2. Seasonally inactive labor force	
ผู้ไม่อยู่ในกำลังแรงงาน	679.3	87.1	241.4	67.3	130.7	82.1	14.1	0.1	25.9	13.0	16.4	1.1	0.3	Persons not in Labor Force	
1. ทำงานบ้าน	257.5	23.3	102.0	33.6	39.4	27.3	6.3	0.1	12.8	8.6	2.9	1.1	0.1	1. Household work	
2. เรียนหนังสือ	157.7	-	0.9	20.1	78.8	48.5	6.6	-	1.1	1.6	0.1	-	-	2. Studies	
3. ชังเด็ก จร/ไม่สามารถทำงานได้	227.1	62.9	135.6	12.6	9.6	3.8	1.2	-	1.6	0.6	0.5	-	0.1	3. Too young/old/incapable of work	
4. อื่น ๆ	36.9	1.0	3.0	0.9	2.8	2.4	1.2	0.0	10.4	2.2	12.9	-	-	4. Others	

1/ รวมอาชีพกระชั้น 1/ Including Short Course Vocational

ตารางที่ 3 จำนวนประชากรอายุ 15 ปีขึ้นไป จำนวนตามระดับการศึกษาที่สำเร็จ สถานภาพแรงงาน เพศ และเขตการปกครอง ภาคเหนือ (ต่อ)

TABLE 3 POPULATION 15 YEARS AND OVER BY LEVEL OF EDUCATIONAL ATTAINMENT, LABOR FORCE STATUS, SEX AND AREA, NORTHERN REGION (Contd)

หน่วยเป็นพัน : in Thousands

สถานภาพแรงงาน	รวม	ไม่มี การศึกษา	ต่ำกว่า ประถมศึกษา	ประถม ศึกษา	มัธยมศึกษาตอนปลาย						อุดมศึกษา			LABOR FORCE STATUS
					None	Elementary	Upper Secondary Level		Higher Level		1/ Others	ไม่ทราบ	1/ Others	
							Less than Elementary	Elementary	Secondary	Vocational				
ยอดรวม	6,152.7	627.8	2,195.4	1,164.0	1,025.5	529.3	143.7	1.1	245.1	139.1	75.6	4.3	1.9	TOTAL
กำลังแรงงานรวม	4,316.7	347.1	1,460.0	967.4	626.0	411.3	98.1	0.7	216.6	119.6	64.9	3.2	1.8	Total Labor Force
1. กำลังแรงงานปัจจุบัน	4,302.1	347.1	1,456.1	961.2	622.6	410.1	98.1	0.7	216.6	119.6	64.9	3.2	1.8	1. Current labor force
1.1 ผู้มีงานทำ	4,280.2	347.1	1,450.4	957.1	619.6	407.4	97.1	0.7	214.3	116.7	64.8	3.2	1.8	1.1 Employed
- ทำงาน	4,253.9	346.0	1,437.1	951.9	616.0	406.6	97.1	0.7	211.9	116.7	64.8	3.2	1.8	- At work
- ไม่ทำงานแต่มีงานประจำ	26.4	1.1	13.3	5.2	3.6	0.8	-	-	2.4	-	-	-	-	- With job but not at work
1.2 ผู้ว่างงาน	21.8	-	5.7	4.1	3.0	2.7	1.1	1.1	2.3	2.9	0.2	-	-	1.2 Unemployed
- ท างานทำ	2.6	-	1.1	-	0.6	0.6	-	-	0.3	-	-	-	-	- Looking for work
- ไม่ทำงานทำ/พร้อมที่จะทำงาน	19.3	-	4.6	4.1	2.4	2.1	1.1	-	1.9	2.9	0.2	-	-	- Not looking/available for work
2. กำลังแรงงานที่รอฤดูกาล	14.7	-	3.9	6.2	3.5	1.1	-	-	-	-	-	-	-	2. Seasonally inactive labor force
ผู้ไม่อยู่ในกำลังแรงงาน	1,836.0	280.8	735.5	196.6	399.4	118.1	45.6	0.3	28.5	19.4	10.6	1.1	0.1	Persons not in Labor Force
1. ทำงานบ้าน	565.7	73.7	240.4	70.0	88.2	52.1	12.6	-	13.5	11.7	2.7	1.0	-	1. Household work
2. เรียนหนังสือ	435.6	-	0.4	74.5	278.4	52.5	27.4	-	0.9	1.6	-	-	-	2. Studies
3. ยังเด็ก ขาด/ไม่สามารถทำงานได้	760.7	204.7	481.3	45.3	18.0	7.8	1.5	-	0.6	1.1	0.4	-	0.1	3. Too young/old/incapable of work
4. อื่น ๆ	73.9	2.4	13.4	6.9	14.9	5.7	4.2	0.3	13.5	5.1	7.5	0.1	-	4. Others

1/ รวมอาชีพระยะสั้น 1/ Including Short Course Vocational

ตารางที่ 3 จำนวนประชากรอายุ 15 ปีขึ้นไป จำแนกตามระดับการศึกษาที่สำเร็จ สถานภาพแรงงาน เพศ และเขตการปกครอง ภาคเหนือ (ต่อ)
TABLE 3 POPULATION 15 YEARS AND OVER BY LEVEL OF EDUCATIONAL ATTAINMENT, LABOR FORCE STATUS, SEX AND AREA, NORTHERN REGION (Contd)

สถานภาพแรงงาน	นคาเขตเทศบาล NON-MUNICIPAL AREA											LABOR FORCE STATUS		
	รวม	ไม่มีการศึกษา	ต่ำกว่าประถมศึกษา Less than Elementary	ประถมศึกษา Elementary	ประถมศึกษาตอนต้น Lower Secondary	มัธยมศึกษาตอนปลาย Upper Secondary Level			อุดมศึกษา Higher Level		ไม่รู้/อื่น ๆ Others			
						สายสามัญ General/Academic	สายอาชีพ Vocational	สาขาวิชา-การศึกษา Teacher Training	สาขาวิชาการ Academic	สาขาวิชาชีพ Higher Technical Education			สาขาวิชาการศึกษา Teacher Training	
Total	None	Elementary	Elementary	Lower Secondary	General/Academic	Vocational	Teacher Training	Academic	Higher Technical Education	Teacher Training	Unknown			
ยอดรวม	6,152.7	627.8	2,195.4	1,164.0	1,025.5	529.3	143.7	1.1	245.1	139.1	75.6	4.3	1.9	TOTAL
ชาย	3,002.9	224.5	1,017.4	629.7	559.1	272.0	90.2	0.2	107.3	74.8	23.4	2.6	1.6	MALE
กำลังแรงงานรวม	2,389.5	159.7	773.9	552.9	398.1	243.6	69.9	-	100.9	68.2	18.6	2.5	1.4	Total Labor Force
1. กำลังแรงงานปัจจุบัน	2,382.2	159.7	772.0	550.2	396.2	242.6	69.9	-	100.9	68.2	18.6	2.5	1.4	1. Current labor force
1.1 ผู้ใช้งาน	2,369.0	159.7	769.0	547.5	393.5	240.8	69.7	-	99.4	67.0	18.6	2.5	1.4	1.1 Employed
- ทำงาน	2,350.3	159.6	757.6	543.8	390.7	240.5	69.7	-	99.0	67.0	18.6	2.5	1.4	- At work
- ไม่ทำงานแต่มีงานประจำ	18.6	0.1	11.4	3.7	2.8	0.3	-	-	0.3	-	-	-	-	- With job but not at work
1.2 ผู้ว่างงาน	13.2	-	3.0	2.8	2.7	1.8	0.2	-	1.6	1.2	-	-	-	1.2 Unemployed
- ทงานทำ	1.8	-	0.4	-	0.6	0.6	-	-	0.2	-	-	-	-	- Looking for work
- ไม่ทงานทำ/พร้อมที่จะทำงาน	11.4	-	2.6	2.8	2.1	1.2	0.2	-	1.3	1.2	-	-	-	- Not looking/available for work
2. กำลังแรงงานที่ออกกาล	7.4	-	1.9	2.7	1.9	1.0	-	-	-	-	-	-	-	2. Seasonally inactive labor force
ผู้ไม่อยู่ในกำลังแรงงาน	613.4	64.9	243.5	76.8	161.0	28.4	20.4	0.2	6.4	6.6	4.9	0.1	0.1	Persons not in Labor Force
1. ทำงานบ้าน	20.3	0.5	7.9	2.3	7.2	1.1	0.3	-	0.2	0.8	-	-	-	1. Household work
2. เรียนหนังสือ	201.8	-	-	38.5	129.7	17.4	16.2	-	-	-	-	-	-	2. Studies
3. ถึงดึก ครร/ไม่สามารถทำงานได้	343.2	63.2	226.1	31.3	14.3	6.2	0.8	-	0.2	0.7	0.3	-	0.1	3. Too young/old/incapable of work
4. อื่น ๆ	48.1	1.2	9.6	4.7	9.9	3.7	3.1	0.2	6.1	5.1	4.5	0.1	-	4. Others
หญิง	3,149.8	403.3	1,178.1	534.3	466.4	257.3	53.5	0.9	137.7	64.2	52.1	1.7	0.4	FEMALE
กำลังแรงงานรวม	1,927.2	187.4	686.1	414.5	228.0	167.7	28.2	0.7	115.7	51.4	46.4	0.8	0.4	Total Labor Force
1. กำลังแรงงานปัจจุบัน	1,919.9	187.4	684.1	411.0	226.4	167.5	28.2	0.7	115.7	51.4	46.4	0.8	0.4	1. Current labor force
1.1 ผู้ใช้งาน	1,911.3	187.4	681.4	409.6	226.1	166.6	27.3	0.7	115.0	49.7	46.2	0.8	0.4	1.1 Employed
- ทำงาน	1,903.5	186.4	679.5	408.2	225.3	166.1	27.3	0.7	112.9	49.7	46.2	0.8	0.4	- At work
- ไม่ทำงานแต่มีงานประจำ	7.8	1.0	1.9	1.5	0.9	0.5	-	-	2.1	-	-	-	-	- With job but not at work
1.2 ผู้ว่างงาน	8.7	-	2.7	1.3	0.3	0.9	0.9	-	0.7	1.7	0.2	-	-	1.2 Unemployed
- ทงานทำ	0.7	-	0.7	-	-	-	-	-	0.1	-	-	-	-	- Looking for work
- ไม่ทงานทำ/พร้อมที่จะทำงาน	7.9	-	2.0	1.3	0.3	0.9	0.9	-	0.6	1.7	0.2	-	-	- Not looking/available for work
2. กำลังแรงงานที่ออกกาล	7.3	-	2.0	3.5	1.6	0.1	-	-	-	-	-	-	-	2. Seasonally inactive labor force
ผู้ไม่อยู่ในกำลังแรงงาน	1,222.6	215.9	492.0	119.8	238.4	89.7	25.2	0.1	22.0	12.8	5.8	1.0	-	Persons not in Labor Force
1. ทำงานบ้าน	545.5	73.2	232.5	67.7	80.9	51.1	12.2	-	13.3	10.9	2.7	1.0	-	1. Household work
2. เรียนหนังสือ	233.9	-	0.4	36.0	148.7	35.1	11.2	-	0.9	1.6	-	-	-	2. Studies
3. ถึงดึก ครร/ไม่สามารถทำงานได้	417.5	141.5	255.2	13.9	3.6	1.6	0.7	-	0.4	0.4	0.1	-	-	3. Too young/old/incapable of work
4. อื่น ๆ	25.8	1.2	3.9	2.2	5.1	2.0	1.1	0.1	7.4	-	3.0	-	-	4. Others

1/ รวมอาชีพระยะสั้น 1/ Including Short Course Vocational

ตารางที่ 4 จำนวนผู้มีงานทำ จำแนกตามระดับการศึกษาที่สำเร็จ อาชีพ ภาคเหนือ

TABLE 4 EMPLOYED PERSONS BY LEVEL OF EDUCATIONAL ATTAINMENT, OCCUPATION , NORTHERN REGION

ไตรมาสที่ 4/2557 : Quarter4/2014 หน่วยเป็นพัน : in Thousands

อาชีพ	มัธยมศึกษาตอนปลาย										อุดมศึกษา			ไม่ทราบ อื่นๆ	OCCUPATION
	รวม	ไม่มี การศึกษา	ต่ำกว่า ประถมศึกษา	ประถมศึกษา	มัธยมศึกษา ตอนต้น	Upper Secondary Level				Higher Level					
						None	Elementary	Elementary	Secondary	General/ Academic	Vocational	Teacher Training	Academic		
ยอดรวม	6,485.5	449.0	2,057.4	1,304.0	907.4	680.4	182.2	0.7	531.1	238.1	124.2	8.2	2.9	TOTAL	
1. ผู้จัดการ ข้าราชการระดับอาวุโส และผู้บริหารระดับสูง	145.7	0.4	14.4	11.6	15.4	25.9	5.4	-	56.4	12.0	4.3	-	-	1. managers, senior officials and Legislators	
2. ผู้ประกอบวิชาชีพด้านต่างๆ	266.0	0.2	2.4	1.9	2.5	6.1	2.4	-	143.5	20.7	85.6	0.4	0.4	2. Professionals	
3. เจ้าหน้าที่เทคนิคและผู้ประกอบวิชาชีพ ที่เกี่ยวข้องกับด้านต่างๆ	159.7	0.9	8.9	4.5	10.6	20.2	14.5	-	77.1	16.8	6.0	0.3	-	3. Technicians and associate professionals	
4. เสมียน	163.4	0.1	1.8	4.2	12.2	20.9	8.3	-	80.5	28.5	6.9	-	-	4. Clerks	
5. พนักงานบริการและผู้จำหน่ายสินค้า	1,045.5	32.5	261.2	164.9	169.5	187.0	46.4	0.7	106.5	61.3	13.9	1.0	0.5	5. Service workers and sell goods workers	
6. ผู้ปฏิบัติงานที่มีชื่อในด้านการเกษตร ป่าไม้ และประมง	2,892.7	276.6	1,246.7	687.5	360.9	203.8	40.5	-	35.0	36.9	3.3	0.2	1.3	6. Skilled agricultural forest and fishery workers	
7.ช่างฝีมือ และผู้ปฏิบัติงานที่เกี่ยวข้อง	793.8	40.5	246.8	175.3	140.7	90.5	39.1	-	20.6	36.0	2.0	2.4	-	7. Craft and associate professionals	
8. ผู้ควบคุมเครื่องจักรโรงงานและเครื่องจักร และปฏิบัติการด้านการผลิต	326.7	8.2	66.5	69.0	76.7	65.9	14.3	-	8.8	15.3	1.3	0.7	0.1	8. Plant and machine controllers and assemblers	
9. ผู้ประกอบอาชีพงานพื้นฐาน	692.0	89.7	208.9	185.0	118.9	60.2	11.3	-	2.8	10.7	0.9	3.2	0.6	9. Elementary occupations	
10. คนงานซึ่งมีได้จำแนกไว้ในหมวดอื่น	-	-	-	-	-	-	-	-	-	-	-	-	-	10. Workers not classifiable by occupation	

1/ รวมอาชีพระยะสั้น 1/ Including Short Course Vocational

ตารางที่ 4 จำนวนผู้จ้างทำ จำแนกตามระดับการศึกษาที่สำเร็จ อาชีพ และเพศ ภาคเหนือ

TABLE 4 EMPLOYED PERSONS BY LEVEL OF EDUCATIONAL ATTAINMENT, OCCUPATION AND SEX, NORTHERN REGION

อาชีพ Occupation	มัธยมศึกษาตอนปลาย Upper Secondary Level										อุดมศึกษา Higher Level		1/ Others	ไม่ทราบ Unknown	OCCUPATION
	รวม Total	ไม่มี การศึกษา None	ต่ำกว่า ประถมศึกษา Less than Elementary	ประถมศึกษา Elementary	มัธยมศึกษา ตอนต้น Lower Secondary	สามัญ General/Academic		สาขาวิชา- การศึกษา Vocational	สาขาวิชา- การศึกษา Teacher Training	สาขาวิชาการ Academic	สาขาวิชาชีพ Higher Technical Education	สาขาวิชา- การศึกษา Teacher Training			
						399.4	118.9								
ชาย Male	3,513.5	201.6	1,075.9	731.0	561.9	399.4	118.9	-	243.3	135.0	38.9	5.4	2.2	MALE	
1. ผู้จัดการ ข้าราชการระดับอาวุโส และผู้บริหารระดับกลาง และผู้บริหารระดับต้น 1. Managers, senior officials and Legislators	99.6	0.3	11.4	8.2	11.6	14.7	4.4	-	37.3	8.6	3.2	-	-	1. managers, senior officials and Legislators	
2. ผู้ประกอบวิชาชีพด้านต่าง ๆ 2. Professionals	102.8	0.2	1.5	0.6	1.8	3.5	1.4	-	66.4	4.9	22.3	0.1	0.3	2. Professionals	
3. เจ้าหน้าที่เทคนิคและผู้ประกอบวิชาชีพ ที่เกี่ยวข้องกับด้านต่าง ๆ 3. Technicians and associate professionals	78.6	-	6.2	2.8	5.3	9.0	6.7	-	36.9	9.6	2.1	0.1	-	3. Technicians and associate professionals	
4. เสมียน 4. Clerks	43.7	-	0.5	2.3	5.8	5.9	3.7	-	17.3	7.0	1.4	-	-	4. Clerks	
5. พนักงานบริการและผู้จำหน่ายสินค้า 5. Service workers and sell goods	397.0	7.2	80.0	61.9	65.8	86.2	21.8	-	42.1	26.7	4.4	0.5	0.4	5. Service workers and sell goods	
6. ผู้ปฏิบัติงานที่มีฝีมือในด้านการเกษตร ป่าไม้ และประมง 6. Skilled agricultural forest and fishery workers	1,672.0	127.9	691.0	389.1	242.9	133.3	30.2	-	25.5	28.4	2.8	0.2	0.9	6. Skilled agricultural forest and fishery workers	
7.ช่างฝีมือ และผู้ปฏิบัติงานที่เกี่ยวข้อง 7. Craft and associate professionals	542.9	22.3	146.6	123.0	107.5	65.4	32.6	-	10.8	31.0	1.6	2.2	-	7. Craft and associate professionals	
8. ผู้ควบคุมเครื่องจักรโรงงานและเครื่องจักร และผู้ปฏิบัติงานด้านการประกอบ 9. ผู้ประกอบอาชีพพื้นฐาน 9. Elementary occupations	2330.0	5.9	48.3	45.7	54.7	49.0	11.7	-	5.7	10.7	1.1	0.2	0.1	8. Plant and machine controllers and assemblers	
10. คนงานซึ่งไม่ได้จำแนกไว้ในหมวดอื่น 10. Workers not classifiable by occupation	343.7	37.9	90.6	97.3	66.7	32.4	6.6	-	1.4	8.2	0.1	2.0	0.5	9. Elementary occupations	
หญิง Female	2,971.9	247.5	981.5	573.0	345.5	281.0	63.3	0.7	287.8	103.1	85.3	2.8	0.6	FEMALE	
1. ผู้จัดการ ข้าราชการระดับอาวุโส และผู้บริหารระดับกลาง และผู้บริหารระดับต้น 1. Managers, senior officials and Legislators	46.1	0.1	3.1	3.4	3.8	11.2	1.0	-	19.1	3.4	1.2	-	-	1. managers, senior officials and Legislators	
2. ผู้ประกอบวิชาชีพด้านต่าง ๆ 2. Professionals	163.2	-	0.9	1.4	0.7	2.6	1.1	-	77.2	15.8	63.3	0.3	0.1	2. Professionals	
3. เจ้าหน้าที่เทคนิคและผู้ประกอบวิชาชีพ ที่เกี่ยวข้องกับด้านต่าง ๆ 3. Technicians and associate professionals	81.1	0.9	2.7	1.6	5.3	11.2	7.9	-	40.2	7.3	3.8	0.2	-	3. Technicians and associate professionals	
4. เสมียน 4. Clerks	119.7	0.1	1.2	1.9	6.5	15.0	4.7	-	63.2	21.5	5.6	-	-	4. Clerks	
5. พนักงานบริการและผู้จำหน่ายสินค้า 5. Service workers and sell goods	648.5	25.4	181.2	103.0	103.7	100.8	24.7	0.7	64.4	34.5	9.5	0.6	0.1	5. Service workers and sell goods	
6. ผู้ปฏิบัติงานที่มีฝีมือในด้านการเกษตร ป่าไม้ และประมง 6. Skilled agricultural forest and fishery workers	1,220.6	148.8	555.7	298.4	118.0	70.5	10.3	-	9.5	8.6	0.6	-	0.4	6. Skilled agricultural forest and fishery workers	
7.ช่างฝีมือ และผู้ปฏิบัติงานที่เกี่ยวข้อง 7. Craft and associate professionals	250.9	18.2	100.2	52.3	33.3	25.1	6.5	-	9.8	5.0	0.4	0.2	-	7. Craft and associate professionals	
8. ผู้ควบคุมเครื่องจักรโรงงานและเครื่องจักร และผู้ปฏิบัติงานด้านการประกอบ 9. ผู้ประกอบอาชีพพื้นฐาน 9. Elementary occupations	93.7	2.3	18.2	23.3	22.0	16.9	2.6	-	3.1	4.6	0.2	0.5	-	8. Plant and machine controllers and assemblers	
10. คนงานซึ่งไม่ได้จำแนกไว้ในหมวดอื่น 10. Workers not classifiable by occupation	348.3	51.8	118.3	87.7	52.3	27.7	4.7	-	1.4	2.4	0.8	1.1	0.1	9. Elementary occupations	

1/ รวมอาชีพระยะสั้น 1/ Including Short Course Vocational

หน่วยเป็นพัน . In Thousands

ตารางที่ 4 จำนวนผู้ปฏิบัติงาน จำแนกตามระดับการศึกษาที่สำเร็จ อาชีพ เพศ และเขตการปกครอง ภาคเหนือ (ต่อ)
TABLE 4 EMPLOYED PERSONS BY LEVEL OF EDUCATIONAL ATTAINMENT, OCCUPATION, SEX AND AREA, NORTHERN REGION (Contd.)

ไตรมาสที่ 4/2557 - Quarter4/2014 หน่วยเป็นพัน - In Thousands

อาชีพ Occupation	เมืองเทศบาล MUNICIPAL AREA										รวม Total	ไม่มี การศึกษา None	ต่ำกว่า ประถมศึกษา Less than Elementary	ประถมศึกษา Elementary	มัธยมศึกษา ตอนต้น Lower Secondary	มัธยมศึกษาตอนปลาย Upper Secondary Level				อุดมศึกษา Higher Level			อื่น ๆ Others	ไม่ทราบ Unknown	OCCUPATION
	มัธยมศึกษาตอนต้น Upper Secondary Level		มัธยมศึกษา Higher Level		มัธยมศึกษา Higher Level			มัธยมศึกษา Higher Level								/	/								
	สามัญ General/ Academic	อาชีวศึกษา Vocational	อาชีวศึกษา Teacher Training	อาชีวศึกษา Teacher Training	อาชีวศึกษา Academic	อาชีวศึกษา Academic	อาชีวศึกษา Academic	อาชีวศึกษา Academic	อาชีวศึกษา Academic	อาชีวศึกษา Academic															
ยอดรวม	2,205.2	102.0	607.0	346.9	287.8	273.0	85.1	-	316.7	121.4	59.4	5.0	1.1	1.1	5.0	1.1	1.1	TOTAL							
ชาย	1,144.6	41.9	306.9	183.5	168.4	158.6	49.2	-	143.9	68.0	20.3	2.9	0.8	0.8	2.9	0.8	0.8	MALE							
1. ผู้จัดการระดับอาวุโส และผู้บังคับบัญชา และผู้บริหาร	48.9	-	5.5	2.9	4.2	6.4	1.9	-	22.0	3.7	2.4	-	-	-	-	-	-	1. managers, senior officials and Legislators							
2. ผู้ประกอบวิชาชีพด้านต่าง ๆ	56.4	0.2	0.4	0.4	0.8	1.9	0.4	-	38.2	2.2	11.6	0.1	0.3	0.3	0.1	0.3	0.3	2. Professionals							
3. เจ้าหน้าที่เทคนิคและผู้ประกอบวิชาชีพ ที่เกี่ยวข้องกับด้านต่าง ๆ	48.7	-	1.0	1.4	3.8	5.8	4.4	-	23.1	7.2	1.9	0.1	-	-	0.1	-	-	3. Technicians and associate professionals							
4. เสมียน	25.4	-	0.4	0.2	2.9	3.9	3.5	-	11.1	3.1	0.4	-	-	-	-	-	-	4. Clerks							
5. พนักงานบริการและผู้จำหน่ายสินค้า	224.7	3.7	39.8	29.8	31.6	53.3	11.3	-	34.6	17.5	2.3	0.5	0.4	0.4	0.5	0.4	0.4	5. Service workers and sell goods							
6. ผู้ปฏิบัติงานที่มีฝีมือในด้านการเกษตร ป่าไม้ และประมง	314.7	15.6	151.7	64.7	37.4	25.6	6.8	-	4.9	7.0	0.9	0.2	-	-	0.2	-	-	6. Skilled agricultural forest and fishery workers							
7. ช่างฝีมือ และผู้ปฏิบัติงานที่เกี่ยวข้อง	213.0	8.4	59.3	39.5	41.6	27.1	12.4	-	6.3	16.8	0.3	1.3	-	-	1.3	-	-	7. Craft and associate professionals							
8. ผู้ควบคุมเครื่องจักรโรงงานและเครื่องจักร และผู้ปฏิบัติงานด้านการประกอบ	97.0	3.1	15.5	18.3	23.2	19.8	6.0	-	3.2	7.1	0.5	0.2	0.1	0.1	0.2	0.1	0.1	8. Plant and machine controllers and assemblers							
9. ผู้ประกอบอาชีพทางพื้นฐาน	115.7	11.1	33.5	26.3	22.9	15.0	2.6	-	0.4	3.5	0.1	0.5	-	-	0.5	-	-	9. Elementary occupations							
10. คนงานซึ่งมิได้จำแนกไว้ในหมวดอื่น	-	-	-	-	-	-	-	-	-	-	-	-	-	-	-	-	-	-	10. Workers not classifiable by occupation						

1/ รวมอาชีพระยะสั้น 1/ Including Short Course Vocational

ตารางที่ 4 จำนวนผู้มีงานทำ จำแนกตามระดับการศึกษาที่สำเร็จ อาชีพ เพศ และเขตการปกครอง ภาคเหนือ (ต่อ)
TABLE 4 EMPLOYED PERSONS BY LEVEL OF EDUCATIONAL ATTAINMENT, OCCUPATION, SEX AND AREA, NORTHERN REGION (Contd.)

ไตรมาสที่ 4/2557 : Quarter4/2014
ในเขตเทศบาล MUNICIPAL AREA
หน่วยเป็นพัน : in Thousands

อาชีพ Occupation	รวม Total	ไม่มี การศึกษา None	ต่ำกว่า ประถมศึกษา Less than Elementary	ประถมศึกษา Elementary	มัธยมศึกษา ตอนต้น Lower Secondary	มัธยมศึกษาตอนปลาย Upper Secondary Level				อุดมศึกษา Higher Level			ไม่ทราบ Unknown	อาชีพ OCCUPATION	
						สามัญ General/ Academic	อาชีว- ศึกษา Vocational	สาขา- การศึกษา Teacher Training	สาขาวิชา- การศึกษ Academic	สาขาอาชีพ Higher Technical Education	สาขาวิชา- การศึกษา Teacher Training	อื่นๆ Others			1/ Others
หญิง	1060.7	60.1	300.1	163.3	119.3	114.4	35.9	-	172.8	53.4	39.1	2.1	0.3	FEMALE	
1. ผู้จัดการ ข้าราชการระดับอาวุโส และผู้บริหารผู้ดูแลกิจการ	29.7	0.1	1.5	1.8	1.1	7.5	0.3	-	13.5	2.9	1.1	-	-	1. managers, senior officials and Legislators	
2. ผู้ประกอบวิชาชีพด้านต่างๆ	90.9	-	0.4	0.2	0.3	1.6	0.5	-	47.5	10.6	29.4	0.3	0.1	2. Professionals	
3. เจ้าหน้าที่เทคนิคและผู้ประกอบวิชาชีพ ที่เกี่ยวข้องกับด้านต่างๆ	42.1	0.4	1.9	0.8	1.3	4.4	4.4	-	23.3	4.5	1.0	0.2	-	3. Technicians and associate professionals	
4. เสมียน	56.2	0.1	0.8	0.9	3.9	6.9	3.0	-	31.6	6.8	2.2	-	-	4. Clerks	
5. พนักงานบริการและผู้จำหน่ายสินค้า	348.7	12.3	91.1	52.4	50.0	53.8	17.5	-	46.3	20.2	4.5	0.6	0.1	5. Service workers and sell goods	
6. ผู้ปฏิบัติงานที่มีชื่อในด้านการเกษตร ป่าไม้ และประมง	217.6	20.6	113.7	48.8	17.1	10.4	1.8	-	3.0	2.0	0.2	-	-	6. Skilled agricultural forest and fishery workers	
7.ช่างฝีมือ และผู้ปฏิบัติงานที่เกี่ยวข้อง	103.5	7.2	41.3	20.0	11.9	11.2	3.8	-	4.9	2.7	0.4	0.2	-	7. Craft and associate professionals	
8. ผู้ควบคุมเครื่องจักรโรงงานและเครื่องจักร และผู้ปฏิบัติงานด้านการประกอบ	45.7	0.5	6.9	11.7	11.5	7.7	2.1	-	2.2	2.7	0.2	0.2	-	8. Plant and machine controllers and assemblers	
9. ผู้ประกอบอาชีพงานพื้นฐาน	126.2	18.9	42.4	26.8	22.2	10.9	2.5	-	0.5	1.0	0.1	0.7	0.1	9. Elementary occupations	
10. คนงานซึ่งไม่มีชื่อแยกไว้ในหมวดอื่น	-	-	-	-	-	-	-	-	-	-	-	-	-	10. Workers not classifiable by occupation	

1/ รวมอาชีพระยะสั้น / Including Short Course Vocational

ตารางที่ 4 จำนวนผู้จ้างงานทำ จำแนกตามระดับการศึกษาที่สำเร็จ อาชีพ เพศ และเขตการปกครอง ภาคเหนือ (ต่อ)
TABLE 4 EMPLOYED PERSONS BY LEVEL OF EDUCATIONAL ATTAINMENT, OCCUPATION, SEX AND AREA, NORTHERN REGION (Contd.)

ไตรมาสที่ 4/2557 : Quarter4/2014 หน่วยเป็นพัน : In Thousands

อาชีพ	นongเขตเทศบาล NON-MUNICIPAL AREA										1/ อื่นๆ	ไม่ทราบ	OCCUPATION	
	มัธยมศึกษาตอนปลาย					อุดมศึกษา								
	รวม	ไม่มี การศึกษา	ต่ำกว่า ประถมศึกษา	ประถมศึกษา ตอนต้น	มัธยมศึกษา ตอนต้น	สายสามัญ ศึกษา	สายวิชา- การศึกษา	สายวิชา- การฝึกอาชีพ	สายวิชา- การฝึกอาชีพ	สายวิชา- การฝึกอาชีพ				สายวิชา- การฝึกอาชีพ
Total	None	Elementary	Elementary	Secondary	General/ Academic	Vocational	Teacher Training	Academic	Technical Education	Teacher Training				
ยอดรวม	4,280.2	347.1	1,450.4	957.1	619.6	407.4	97.1	0.7	214.3	116.7	64.8	3.2	1.8	TOTAL
ชาย	2,369.0	159.7	769.0	547.5	393.5	240.8	69.7	-	99.4	67.0	18.6	2.5	1.4	MALE
1. ผู้จัดการ ข้าราชการระดับอาวุโส และผู้บัญชาการหน่วย และผู้นับถือปฏิบัติกฎหมาย	50.7	0.3	5.9	5.3	7.5	8.3	2.6	-	15.3	4.9	0.8	-	-	1. managers, senior officials and Legislators
2. ผู้ประกอบวิชาชีพด้านต่างๆ	46.4	-	1.1	0.1	1.0	1.7	1.0	-	28.2	2.7	10.7	-	-	2. Professionals
3. เจ้าหน้าที่เทคนิคและผู้ประกอบวิชาชีพ ที่เกี่ยวข้องกับด้านต่างๆ	29.9	-	5.2	1.4	1.5	3.2	2.3	-	13.7	2.3	0.2	-	-	3. Technicians and associate professionals
4. เสรียน	18.3	-	0.1	2.1	2.8	2.0	0.2	-	6.2	4.0	1.0	-	-	4. Clerks
5. พนักงานบริการและผู้จำหน่ายสินค้า	172.3	3.5	40.2	32.1	34.2	32.9	10.5	-	7.4	9.3	2.1	-	-	5. Service workers and sell goods
6. ผู้ปฏิบัติงานที่มีฝีมือในด้านการเกษตร ป่าไม้ และประมง	1,357.3	112.3	539.3	324.4	205.5	107.7	23.4	-	20.6	21.4	1.9	-	0.9	6. Skilled agricultural forest and fishery workers
7. ช่างฝีมือ และผู้ปฏิบัติงานที่เกี่ยวข้อง และผู้นับถือปฏิบัติงานด้านการประกอบ	330.0	13.9	87.3	83.5	65.8	38.4	20.2	-	4.5	14.2	1.3	0.9	-	7. Craft and associate professionals and assemblers
8. ผู้ควบคุมเครื่องจักรโรงงานและเครื่องจักร	136.0	2.8	32.8	27.4	31.4	29.2	5.7	-	2.5	3.6	0.6	-	-	8. Plant and machine controllers
9. ผู้ประกอบอาชีพงานพื้นฐาน	228.0	26.8	57.1	71.0	43.8	17.5	4.0	-	1.0	4.7	-	1.6	0.5	9. Elementary occupations
10. คนงานซึ่งมีได้จำแนกไว้ในหมวดอื่น	-	-	-	-	-	-	-	-	-	-	-	-	-	10. Workers not classifiable by occupation

I/ รวมอาชีพระยะสั้น I/ Including Short Course Vocational

ตารางที่ 4 จำนวนผู้จ้างทำ จำแนกตามระดับการศึกษาที่สำเร็จ อาชีพ เพศ และเขตการปกครอง ภาคเหนือ (ต่อ)
TABLE 4 EMPLOYED PERSONS BY LEVEL OF EDUCATIONAL ATTAINMENT, OCCUPATION, SEX AND AREA, NORTHERN REGION (Contd.)

อาชีพ	รวม	ไม่มี การศึกษา	ต่ำกว่า ประถมศึกษา	ประถมศึกษา	มัธยมศึกษา ตอนต้น	มัธยมศึกษาตอนปลาย				อุดมศึกษา			1/ อื่นๆ	ไม่ทราบ	OCCUPATION	
						None	Elementary	Secondary	Upper Secondary Level		Higher Level					
									Lower	General/ Academic	Vocational	Teacher Training				Academic
หญิง	1,911.3	187.4	681.4	409.6	226.1	166.6	27.3	0.7	115.0	49.7	46.2	0.8	0.4	FEMALE		
1. ผู้จัดการ ข้าราชการระดับอาวุโส และผู้บัญชาการกองทัพบก	16.4	-	1.6	1.6	2.7	3.7	0.6	-	5.6	0.5	0.1	-	-	1. managers, senior officials and Legislators		
2. ผู้ประกอบวิชาชีพด้านต่างๆ	72.3	-	0.5	1.1	0.4	1.0	0.6	-	29.6	5.3	33.9	-	-	2. Professionals		
3. เจ้าหน้าที่เทคนิคและผู้ประกอบวิชาชีพ ที่เกี่ยวข้องกับด้านต่างๆ	39.0	0.5	0.9	0.9	4.0	6.8	3.5	-	16.9	2.7	2.8	-	-	3. Technicians and associate professionals		
4. เสิร์ย	63.4	-	0.4	1.1	2.6	8.1	1.6	-	31.7	14.7	3.4	-	-	4. Clerks		
5. พนักงานบริการและผู้จำหน่ายสินค้า	299.7	13.1	90.1	50.6	53.8	47.0	7.2	0.7	18.1	14.4	5.0	-	-	5. Service workers and sell goods		
6. ผู้ปฏิบัติงานที่มีฝีมือในด้านการเกษตร ป่าไม้ และประมง	1,003.0	128.2	442.0	249.6	100.9	60.1	8.4	-	6.5	6.6	0.4	-	0.4	6. Skilled agricultural forest and fishery workers		
7. ช่างฝีมือ และผู้ปฏิบัติงานที่เกี่ยวข้อง	147.4	11.0	58.9	32.3	21.4	13.9	2.8	-	4.9	2.3	-	-	-	7. Craft and associate professionals		
8. ผู้ควบคุมเครื่องจักรโรงงานและเครื่องจักร และผู้ปฏิบัติงานด้านการประกอบ	47.9	1.8	11.3	11.6	10.5	9.2	0.5	-	0.9	1.9	-	0.3	-	8. Plant and machine controllers and assemblers		
9. ผู้ประกอบอาชีพงานพื้นฐาน	222.0	32.9	75.9	60.9	30.1	16.8	2.1	-	0.8	1.4	0.7	0.4	-	9. Elementary occupations		
10. คนงานซึ่งมิได้จำแนกไว้ในหมวดอื่น	-	-	-	-	-	-	-	-	-	-	-	-	-	10. Workers not classifiable by occupation		

1/ รวมอาชีพระยะสั้น / Including Short Course Vocational

หน่วยนับพัน : In Thousands

ตารางที่ 5 จำนวนผู้มีงานทำ จำแนกตามระดับการศึกษาที่สำคัญ อุตสาหกรรม ภาคเหนือ

TABLE 5 EMPLOYED PERSONS BY LEVEL OF EDUCATIONAL ATTAINMENT, INDUSTRY, NORTHERN REGION

ไตรมาสที่ 4/2557 : Quarter 4/2014

หน่วยเป็นพัน : In Thousands

อุตสาหกรรม Industry	รวม Total	ไม่มี การศึกษา None	ต่ำกว่า ประถมศึกษา Less than Elementary	ประถมศึกษา Elementary	มัธยมศึกษา ตอนต้น Lower Secondary	มัธยมศึกษาตอนปลาย Upper Secondary Level				อุดมศึกษา Higher Level			อื่นๆ Others	ไม่ทราบ Unknown	INDUSTRY
						สายสามัญ General/ Academic	สายอาชีว- ศึกษา Vocational	สาขาวิชา- การศึกษา Teacher Training	สาขาวิชา- การศึกษา Higher Technical Education	สาขาวิชา- การศึกษา Teacher Training	สาขาวิชา- การศึกษา Higher Technical Education	สาขาวิชา- การศึกษา Teacher Training			
ยอดรวม	6,485.5	449.0	2,057.4	1,304.0	907.4	680.4	182.2	0.7	531.1	238.1	124.2	8.2	2.9	TOTAL	
1. เกษตรกรรม การป่าไม้ และการประมง	3,152.9	323.7	1,342.2	758.7	393.5	211.8	42.4	-	38.2	36.9	3.3	0.5	1.8	1. Agriculture, forestry and fishing	
2. การทำเหมืองแร่ และเหมืองหิน	12.9	0.6	2.1	3.5	1.3	1.7	0.5	-	1.8	1.3	-	-	0.3	2. Mining and quarrying	
3. การผลิต	650.5	31.2	177.5	130.5	116.4	94.2	22.9	-	39.7	32.3	3.1	2.6	0.1	3. Manufacturing	
4. ไฟฟ้า ก๊าซ ไอน้ำ และระบบปรับอากาศ	22.7	-	1.1	1.7	2.8	2.7	3.2	-	6.9	4.0	0.3	-	-	4. Electricity, gas, steam and air conditioning supply	
5. การจัดหา น้ำ การจัดการและการบำบัดน้ำเสีย ของเสีย และสิ่งปฏิกูล	14.1	0.4	2.6	1.6	2.4	2.5	1.3	-	1.6	1.5	0.2	-	-	5. Water supply; sewerage, waste management and remediation activities	
6. การก่อสร้าง	444.8	26.5	139.5	122.4	82.9	37.7	14.2	-	9.9	10.2	0.5	1.0	-	6. Construction	
7. การขนส่ง และการขายปลีก การซ่อมยานยนต์	880.2	31.4	202.8	142.7	149.8	144.3	40.2	-	93.7	64.1	10.3	0.7	0.3	7. Wholesale and retail trade; repair of motor vehicles and motorcycles	
8. การขนส่ง และสถานที่เก็บสินค้า	81.6	2.6	17.0	15.7	17.9	13.9	3.1	-	3.7	6.8	0.9	0.1	-	8. Transportation and storage	
9. ที่พักแรมและบริการด้านอาหาร	322.0	10.4	83.2	66.7	56.6	45.6	12.9	0.7	25.4	15.7	2.8	1.6	0.3	9. Accommodation and food service activities	
10. ข้อมูลข่าวสารและการสื่อสาร	14.4	-	-	0.2	1.0	0.9	0.5	-	8.1	3.6	0.1	-	-	10. Information and communication	
11. กิจกรรมทางการเงินและการประกันภัย	60.2	-	1.7	3.5	3.5	3.8	3.7	-	35.0	4.0	5.1	-	-	11. Financial and insurance activities	
12. กิจกรรมอสังหาริมทรัพย์	8.6	1.2	0.9	0.1	-	1.2	0.7	-	2.4	1.7	0.4	-	-	12. Real estate activities	
13. กิจกรรมทางวิชาชีพ วิทยาศาสตร์ และเทคนิค	15.5	0.1	1.4	0.4	1.4	1.5	1.0	-	7.3	2.3	0.2	-	-	13. Professional, scientific and technical activities	
14. กิจกรรมการบริหารและการบริการสนับสนุน	47.6	3.7	8.3	7.2	9.6	12.1	0.6	-	3.5	2.3	0.4	-	-	14. Administrative and support service activities	
15. การบริหารราชการ การป้องกันประเทศ การป้องกันสังคม	269.2	0.8	19.4	14.5	22.7	47.8	19.2	-	117.8	20.5	6.4	-	-	15. Public administration and defence; compulsory social security	
16. การศึกษา	203.7	1.6	4.6	6.1	7.2	8.5	2.3	-	87.7	4.3	81.3	0.1	0.1	16. Education	
17. กิจกรรมด้านสุขภาพและงานสังคมสงเคราะห์	111.5	0.7	4.7	3.0	5.3	23.4	6.4	-	38.6	21.7	7.3	0.4	-	17. Human health and social work activities	
18. ศิลปะ ความบันเทิง และนันทนาการ	38.0	1.9	10.1	3.5	9.9	5.4	2.4	-	3.4	1.1	0.3	-	-	18. Arts, entertainment and recreation	
19. กิจกรรมบริการด้านอื่น ๆ	102.6	5.8	29.2	15.4	20.1	18.0	3.8	-	5.4	3.5	1.3	0.1	-	19. Other service activities	
20. กิจกรรมการจ้างงานในครัวเรือนส่วนบุคคล การผลิตสินค้าและบริการที่ขึ้นเองเพื่อใช้ในครัวเรือน	31.0	6.4	9.2	6.6	3.2	3.6	0.4	-	0.2	0.4	0.1	0.8	-	20. Activities of households as employers; undifferentiated goods and services-producing activities of households for own use	
21. กิจกรรมขององค์กรระหว่างประเทศ	1.5	-	-	-	-	0.0	0.6	-	0.6	-	-	-	0.3	21. Activities of extraterritorial organizations and bodies	
22. ไม่ทราบ	-	-	-	-	-	-	-	-	-	-	-	-	-	22. Unknown	

/ Including Short Course Vocational

ตารางที่ 5 จำนวนผู้มีงานทำ จำแนกตามชั้นการศึกษาที่สำเร็จ อุตสาหกรรม เพศ และเขตการปกครอง ภาคเหนือ (ต่อ)
TABLE 5 EMPLOYED PERSONS BY LEVEL OF EDUCATIONAL ATTAINMENT, INDUSTRY, SEX AND AREA, NORTHERN REGION (Contd.)

ไตรมาสที่ 4/2557 : Quarter 4/2014

ในเขตเทศบาล MUNICIPAL AREA

หน่วยเป็นพัน : In Thousands

อุตสาหกรรม	รวม	ไม่มี การศึกษา	ต่ำกว่า ประถมศึกษา Less than Elementary	ประถมศึกษา Elementary	มัธยมศึกษา ตอนต้น Lower Secondary	มัธยมศึกษาตอนปลาย Upper Secondary Level			อุดมศึกษา Higher Level			อื่นๆ Others	ไม่ทราบ Unknown	INDUSTRY	
						สามัญ General/	อาชีวศึกษา Academic	อาชีวศึกษา Vocational	สามัญ Academic	เทคนิค Technical	สูง Education				
ยอดรวม	2,205.2	102.0	607.0	346.9	287.8	273.0	85.1	316.7	121.4	59.4	5.0	1.1	5.0	1.1	TOTAL
ชาย	1,144.6	41.9	306.9	183.5	168.4	158.6	49.2	143.9	68.0	20.3	2.9	0.8	2.9	0.8	MALE
1.เกษตรกรรม การป่าไม้ และการประมง	344.0	16.7	164.6	73.0	42.7	27.5	6.9	5.1	6.5	0.9	0.1	-	0.1	-	- 1. Agriculture, forestry and fishing
2.การค้าปลีกและซ่อมแซมยานยนต์	3.3	0.1	0.2	0.2	-	0.8	0.5	0.9	0.4	-	-	-	-	-	0.3 2. Mining and quarrying
3. การผลิต	124.7	6.4	26.6	20.0	20.0	22.2	6.4	10.2	11.7	0.7	0.5	-	0.5	-	- 3. Manufacturing
4. ไฟฟ้า ก๊าซ ไอน้ำและระบบปรับอากาศ	8.7	-	0.7	0.7	0.4	1.0	0.8	2.6	2.3	0.3	-	-	-	-	- 4. Electricity, gas, steam and air conditioning supply
5. การจัดหา การจัดการและการบำบัดน้ำเสีย ของเสีย และสิ่งปฏิกูล	3.1	-	0.5	0.3	0.3	1.0	0.1	0.5	0.4	-	-	-	-	-	- 5. Water supply, sewerage, waste management and remediation activities
6. การก่อสร้าง	133.8	7.1	42.6	28.8	27.5	14.6	4.0	5.2	3.0	0.2	1.0	-	1.0	-	- 6. Construction
7. การขนส่ง และการขายปลีก การซ่อมยานยนต์	214.0	6.8	35.3	32.2	34.0	40.6	11.4	28.0	22.9	1.9	0.7	-	0.7	-	0.2 7. Wholesale and retail trade; repair of motor vehicles and motorcycles
8. การขนส่ง และสถานที่เก็บสินค้า	37.7	1.2	6.4	8.0	8.4	5.4	1.8	2.5	3.7	0.2	0.1	-	0.1	-	- 8. Transportation and storage
9. ที่พักแรมและบริการด้านอาหาร	59.2	1.5	9.6	9.2	11.9	11.5	3.3	8.6	2.7	0.5	0.1	-	0.1	-	0.3 9. Accommodation and food service activities
10. ข้อมูลข่าวสารและการสื่อสาร	6.4	-	-	0.2	0.4	0.4	0.4	3.7	1.0	0.1	-	-	-	-	- 10. Information and communication
11.กิจกรรมทางการเงินและการประกันภัย	16.4	-	0.2	0.4	1.0	0.8	1.0	11.5	1.5	-	-	-	-	-	- 11. Financial and insurance activities
12. กิจกรรมอสังหาริมทรัพย์	1.3	-	0.3	0.1	-	0.8	-	-	-	0.1	-	-	-	-	- 12. Real estate activities
13. กิจกรรมทางวิชาชีพ วิทยาศาสตร์ และเทคนิค	3.9	-	0.3	0.1	0.4	0.9	0.0	1.1	1.0	-	-	-	-	-	- 13. Professional, scientific and technical activities
14. กิจกรรมการบริหารและการบริการสนับสนุน	16.9	0.2	3.1	0.7	4.6	5.7	0.1	0.8	1.3	0.4	-	-	-	-	- 14. Administrative and support service activities
15. การบริหารราชการ การป้องกันประเทศ การประกันสังคม	78.5	0.1	5.7	4.1	7.0	14.3	8.9	31.7	5.1	1.6	-	-	-	-	- 15. Public administration and defence; compulsory social security
16. การศึกษา	41.7	0.4	1.6	0.9	1.5	2.1	0.3	21.5	1.3	12.2	-	-	-	-	- 16. Education
17. กิจกรรมด้านสุขภาพและงานสังคมสงเคราะห์	17.3	-	0.5	0.5	2.4	4.9	0.9	6.6	1.2	0.2	0.2	-	0.2	-	- 17. Human health and social work activities
18. ศิลปะ ความบันเทิง และมีนุกรรมการ	9.7	0.4	2.4	1.1	2.1	1.7	1.4	0.3	0.2	-	-	-	-	-	- 18. Arts, entertainment and recreation
19. กิจกรรมบริการด้านอื่นๆ	21.5	0.6	6.3	3.3	3.3	1.6	0.3	3.0	2.0	1.1	0.1	-	0.1	-	- 19. Other service activities
20. กิจกรรมการจ้างงานในครัวเรือนส่วนบุคคล การผลิตสินค้าและบริการที่ขึ้นเองเพื่อใช้ในครัวเรือน	1.5	0.4	-	-	0.4	0.8	-	-	-	-	-	-	-	-	- 20. Activities of households as employers; undifferentiated goods and services-producing activities of households for own use
21. กิจกรรมขององค์กรระหว่างประเทศ	0.9	-	-	-	-	0.0	0.6	0.1	-	-	-	-	0.1	-	- 21. Activities of extraterritorial organizations and bodies
22. ไม่ทราบ	-	-	-	-	-	-	-	-	-	-	-	-	-	-	- 22. Unknown

1/ รวมอาชีพระยะสั้น 1/ Including Short Course Vocational

ตารางที่ 5 จำนวนผู้มีงานทำ จำแนกตามขั้นการศึกษาที่สำเร็จ อุตสาหกรรม เพศ และเขตการปกครอง ภาคเหนือ (ต่อ)
TABLE 5 EMPLOYED PERSONS BY LEVEL OF EDUCATIONAL ATTAINMENT, INDUSTRY, SEX AND AREA, NORTHERN REGION (Contd.)

อุตสาหกรรม Industry	ในเขตเทศบาล MUNICIPAL AREA										INDUSTRY		
	มัธยมศึกษาตอนปลาย Upper Secondary Level					อุดมศึกษา Higher Level							
	ไม่มี การศึกษา None	ต่ำกว่า ประถมศึกษา Less than Elementary	ประถมศึกษา Elementary	มัธยมศึกษา ตอนต้น Lower Secondary	สามัญ General/ Academic	สายอาชีพ- ศึกษา Vocational	สายวิชา- การศึกษา Teacher Training	สายวิชาการ Academic	สายวิชาชีพ Higher Technical Education	สายวิชา- การศึกษา Teacher Training		อื่นๆ Others	
หญิง	60.1	300.1	163.3	119.3	114.4	35.9	-	172.8	53.4	39.1	2.1	0.3	FEMALE
1.เกษตรกรรม การป่าไม้ และการประมง	238.4	125.9	55.2	192	10.7	1.8	-	3.3	2.1	0.2	-	-	- 1. Agriculture, forestry and fishing
2.การขุดเหมืองแร่ และเหมืองหิน	0.2	-	-	-	-	-	-	-	0.2	-	-	-	- 2. Mining and quarrying
3. การผลิต	164.6	45.6	32.2	270	20.2	5.6	-	17.7	6.3	1.3	0.5	0.1	0.1 3. Manufacturing
4. ไฟฟ้า ก๊าซ ไอน้ำและระบบปรับอากาศ	1.8	0.2	-	-	0.1	-	-	1.4	0.2	-	-	-	- 4. Electricity, gas, steam and air conditioning supply
5. การจัดหา การจัดการและการบำรุงรักษา ของเสีย และสิ่งปฏิกูล	2.2	1.0	0.1	-	-	0.3	-	0.5	-	-	-	-	- 5. Water supply; sewerage, waste management and remediation activities
6. การก่อสร้าง	23.4	6.2	6.1	4.1	0.9	0.1	-	1.2	0.6	-	-	-	- 6. Construction
7. การขนส่ง และการขายปลีก การซ่อมยานยนต์	240.3	57.4	30.3	328	39.3	13.8	-	39.0	14.2	3.8	-	-	0.1 7. Wholesale and retail trade; repair of motor vehicles and motorcycles
8. การขนส่ง และสถานที่เก็บสินค้า	4.0	0.6	0.0	0.3	0.7	0.3	-	0.3	1.6	0.0	-	-	- 8. Transportation and storage
9. ที่พักแรมและบริการด้านอาหาร	124.7	35.7	24.8	198	12.8	5.7	-	12.2	7.2	0.5	0.4	-	- 9. Accommodation and food service activities
10. ข้อมูลข่าวสารและการสื่อสาร	2.5	-	-	0.1	0.2	0.2	-	2.0	0.2	-	-	-	- 10. Information and communication
11.กิจกรรมทางการเงินและการประกันภัย	18.4	0.6	0.3	0.4	1.1	0.4	-	13.3	0.7	1.5	-	-	- 11. Financial and insurance activities
12. กิจกรรมอสังหาริมทรัพย์	6.4	1.2	-	-	0.4	0.7	-	2.3	1.4	0.3	-	-	- 12. Real estate activities
13. กิจกรรมทางวิชาชีพ วิทยาศาสตร์ และเทคนิค	3.9	0.1	0.0	0.4	0.1	0.3	-	2.5	0.2	-	-	-	- 13. Professional, scientific and technical activities
14. กิจกรรมการบริหารและการบริการสนับสนุน	13.0	1.8	1.5	2.3	3.2	-	-	1.3	0.2	-	-	-	- 14. Administrative and support service activities
15. การบริหารราชการ การป้องกันประเทศ การประกันสังคม	45.5	2.2	1.2	1.2	5.0	1.2	-	29.9	3.6	1.3	-	-	- 15. Public administration and defence; compulsory social security
16. การศึกษา	66.0	1.6	1.9	1.0	2.1	1.1	-	27.7	1.7	28.1	0.1	0.1	0.1 16. Education
17. กิจกรรมด้านสุขภาพและงานสังคมสงเคราะห์	43.9	0.5	0.6	1.3	7.6	3.4	-	15.5	11.1	1.6	0.2	-	- 17. Human health and social work activities
18. ศิลปะ ความบันเทิง และนันทนาการ	11.1	0.2	0.8	3.6	1.7	0.3	-	1.4	0.4	0.3	-	-	- 18. Arts, entertainment and recreation
19. กิจกรรมบริการด้านอื่นๆ	34.5	1.3	6.8	5.2	6.3	0.7	-	1.6	1.1	0.2	-	-	- 19. Other service activities
20. กิจกรรมการจ้างงานในครัวเรือนส่วนบุคคล การผลิตสินค้าและบริการที่ขึ้นเองเพื่อใช้ในครัวเรือน	15.6	3.2	3.5	0.7	2.1	-	-	-	0.4	-	0.8	-	- 20. Activities of households as employers; undifferentiated goods and services-producing activities of households for own use
21. กิจกรรมขององค์กรระหว่างประเทศ	0.2	-	-	-	-	-	-	0.0	-	-	0.2	-	- 21. Activities of extraterritorial organizations and bodies
22. ไม่ทราบ	-	-	-	-	-	-	-	-	-	-	-	-	- 22. Unknown

1/ รวมอาชีพระยะสั้น 1/ Including Short Course Vocational

ตารางที่ 5 จำนวนผู้จ้างทำ จำนวนตามชั้นการศึกษาที่สำเร็จ อุตสาหกรรม เพศ และเขตทางปกครอง ภาคเหนือ (ต่อ)

TABLE 5 EMPLOYED PERSONS BY LEVEL OF EDUCATIONAL ATTAINMENT, INDUSTRY, SEX AND AREA, NORTHERN REGION (Contd.)

ไตรมาสที่ 4/2557 : Quarter 4/2014 หน่วยเป็นพัน : In Thousands

มณฑลเทศบาล NON-MUNICIPAL AREA

อุตสาหกรรม	รวม	ไม่มีการศึกษา	ต่ำกว่าประถมศึกษา	ประถมศึกษา	มัธยมศึกษาตอนปลาย				อุดมศึกษา				อื่นๆ	ไม่ทราบ	INDUSTRY		
					None	Elementary	Less than	Elementary	Secondary	Lower	Upper Secondary Level					Higher Level	
											General/Academic	Vocational				Teacher Training	Academic
ยอดรวม	4,280.2	347.1	1,450.4	957.1	619.6	407.4	97.1	0.7	214.3	116.7	64.8	3.2	1.8	TOTAL			
ชาย	2,369.0	159.7	769.0	547.5	393.5	240.8	69.7	-	99.4	67.0	18.6	2.5	1.4	MALE			
1. เกษตรกรรม การป่าไม้ และการประมง	1,472.6	131.2	571.9	361.6	224.0	111.3	25.2	-	22.2	21.6	1.9	0.4	1.4	1. Agriculture, forestry and fishing			
2. การทำเหมืองแร่ และเหมืองหิน	6.4	0.2	1.9	2.6	1.3	-	-	-	-	0.4	-	-	-	- 2. Mining and quarrying			
3. การผลิต	171.8	5.1	42.9	36.3	37.2	27.5	6.5	-	6.2	8.5	0.4	1.4	-	- 3. Manufacturing			
4. ไฟฟ้า ก๊าซ ไอน้ำและระบบปรับอากาศ	10.7	-	0.2	1.0	2.0	1.6	1.9	-	2.5	1.6	-	-	-	- 4. Electricity, gas, steam and air conditioning supply			
5. การจัดการน้ำ การจัดการและการบำบัดน้ำเสีย ของเสีย และสิ่งปฏิกูล	5.7	-	0.6	1.2	1.2	1.2	0.8	-	0.1	0.5	-	-	-	- 5. Water supply; sewerage, waste management and remediation activities			
6. การก่อสร้าง	230.4	13.2	71.5	66.4	42.9	18.9	9.2	-	2.1	6.1	0.2	-	-	- 6. Construction			
7. การขายส่ง และการขายปลีก การซ่อมยานยนต์	201.0	5.0	41.8	45.2	46.2	29.3	9.4	-	7.6	13.7	2.7	-	-	- 7. Wholesale and retail trade; repair of motor vehicles and motorcycles			
8. การขนส่ง และสถานที่เก็บสินค้า	339.9	0.7	8.2	7.0	8.2	6.3	1.0	-	0.9	1.0	0.7	-	-	- 8. Transportation and storage			
9. ที่พักแรมและบริการด้านอาหาร	35.3	-	6.2	9.5	7.7	7.6	2.0	-	1.6	1.7	0.1	0.7	-	- 9. Accommodation and food service activities			
10. ข้อมูลข่าวสารและการสื่อสาร	3.8	-	-	-	0.2	0.2	-	-	1.6	1.7	-	-	-	- 10. Information and communication			
11. กิจกรรมทางการเงินและการประกันภัย	7.9	-	0.4	-	0.2	1.3	1.5	-	3.7	0.9	-	-	-	- 11. Financial and insurance activities			
12. กิจกรรมอสังหาริมทรัพย์	0.1	-	-	-	-	-	-	-	0.1	-	-	-	-	- 12. Real estate activities			
13. กิจกรรมทางวิชาชีพ วิทยาศาสตร์ และเทคนิค	6.3	-	0.3	0.2	0.6	0.4	0.6	-	3.1	1.0	-	-	-	- 13. Professional, scientific and technical activities			
14. กิจกรรมการบริหารและการจัดการสนับสนุน	10.0	0.7	3.0	2.1	0.3	2.2	0.5	-	1.2	-	-	-	-	- 14. Administrative and support service activities			
15. การบริหารราชการ การป้องกันประเทศ การประกันสังคม	91.3	0.7	10.3	7.9	10.6	22.0	7.1	-	24.3	6.9	1.7	-	-	- 15. Public administration and defence; compulsory social security			
16. การศึกษา	37.8	-	1.0	2.4	2.7	2.8	0.3	-	17.3	0.7	10.6	-	-	- 16. Education			
17. กิจกรรมด้านสุขภาพและงานสังคมสงเคราะห์	8.1	-	0.1	0.4	0.1	1.3	0.8	-	4.6	0.5	0.3	-	-	- 17. Human health and social work activities			
18. ศิลปะ ความบันเทิง และนันทนาการ	11.5	0.5	3.0	1.2	2.9	1.9	0.4	-	1.2	0.5	-	-	-	- 18. Arts, entertainment and recreation			
19. กิจกรรมบริการด้านอื่นๆ	21.5	1.2	4.7	2.1	5.4	5.1	2.6	-	0.3	-	-	-	-	- 19. Other service activities			
20. กิจกรรมการจ้างงานในครัวเรือนส่วนบุคคล การผลิตสินค้าและบริการที่ทำขึ้นเองเพื่อใช้ในครัวเรือน	2.7	1.1	1.2	0.4	-	-	-	-	-	-	-	-	-	- 20. Activities of households as employers; undifferentiated goods and services-producing activities of households for own use			
21. กิจกรรมขององค์การระหว่างประเทศ	0.3	-	-	-	-	-	-	-	0.3	-	-	-	-	- 21. Activities of extraterritorial organizations and bodies			
22. ไม่ทราบ	-	-	-	-	-	-	-	-	-	-	-	-	-	- 22. Unknown			

∕ รวมอาชีพระยะสั้น ∕ Including Short Course Vocational

ตารางที่ 5 จำนวนผู้จ้างทำ จำนวนตามขั้นการศึกษาที่สำเร็จ อุตสาหกรรม เพศ และเขตทางปกครอง ภาคเหนือ (ต่อ)

TABLE 5 EMPLOYED PERSONS BY LEVEL OF EDUCATIONAL ATTAINMENT, INDUSTRY, SEX AND AREA, NORTHERN REGION (Contd.)

ไตรมาสที่ 4/2557 : Quarter 4/2014

หน่วยเป็นพัน : In Thousands

อุตสาหกรรม Industry	นอกเขตเทศบาล NON-MUNICIPAL AREA										รวม Total	INDUSTRY			
	มัธยมศึกษาตอนปลาย Upper Secondary Level												รวม Total		
	ต่ำกว่า ประถมศึกษา Less than Elementary	ประถมศึกษา Elementary	มัธยมศึกษา ตอนต้น Lower Secondary	สายสามัญ General/ Academic	สายอาชีว- ศึกษา Vocational	การศึกษ Teacher Training	สาขาวิชา- การศึกษ Academic	สาขาวิชา- การศึกษ Technical Education	สาขาวิชา- การศึกษ Teacher Training	สายวิชา- การศึกษ Higher Education					
ไม่ มีการศึกษา None	ต่ำกว่า ประถมศึกษา Less than Elementary	ประถมศึกษา Elementary	มัธยมศึกษา ตอนต้น Lower Secondary	สายสามัญ General/ Academic	สายอาชีว- ศึกษา Vocational	การศึกษ Teacher Training	สาขาวิชา- การศึกษ Academic	สาขาวิชา- การศึกษ Technical Education	สาขาวิชา- การศึกษ Teacher Training	สายวิชา- การศึกษ Higher Education					
หญิง	1,911.3	187.4	681.4	409.6	226.1	166.6	27.3	0.7	115.0	49.7	46.2	0.8	0.4	0.4	FEMALE
1.เกษตรกรรม การป่าไม้ และการประมง	1,098.0	153.9	479.7	270.9	107.7	62.3	8.4	-	7.6	6.8	0.4	-	-	-	0.4 1. Agriculture, forestry and fishing
2. การทำเหมืองแร่ และเหมืองหิน	3.0	0.3	-	0.7	-	0.8	-	-	0.9	0.3	-	-	-	-	2. Mining and quarrying
3. การผลิต	189.4	11.5	62.5	42.0	32.2	24.3	4.4	-	5.6	5.8	0.7	0.3	-	-	3. Manufacturing
4. ไฟฟ้า ก๊าซ ไอน้ำและระบบปรับอากาศ	1.4	-	-	-	0.5	-	0.5	-	0.5	-	-	-	-	-	4. Electricity, gas, steam and air conditioning supply
5. การจัดการน้ำ การจัดการและการบำบัดน้ำเสีย ของเสีย และสิ่งมีคุณ	3.1	-	0.6	-	0.9	0.2	0.1	-	0.4	0.6	0.2	-	-	-	5. Water supply, sewerage, waste management and remediation activities
6. การก่อสร้าง	57.2	2.1	19.3	21.0	8.4	3.4	1.0	-	1.4	0.5	0.2	-	-	-	6. Construction
7. การขนส่ง และการขายปลีก การซ่อมยานยนต์	224.9	9.9	68.3	35.1	36.8	35.1	5.5	-	19.1	13.3	1.8	-	-	-	7. Wholesale and retail trade; repair of motor vehicles and motorcycles
8. การขนส่ง และสถานที่เก็บสินค้า	6.1	0.5	1.8	0.7	1.0	1.5	-	-	-	0.6	-	-	-	-	8. Transportation and storage
9. ที่พักแรมและบริการด้านอาหาร	102.8	3.2	31.7	23.2	17.2	13.7	1.9	0.7	4.6	4.4	1.6	0.4	-	-	9. Accommodation and food service activities
10. ข้อมูลข่าวสารและการสื่อสาร	1.7	-	-	-	-	-	-	-	0.9	0.7	-	-	-	-	10. Information and communication
11. กิจกรรมทางการเงินและการประกันภัย	17.5	-	0.4	2.8	2.0	0.7	0.9	-	6.4	0.8	3.6	-	-	-	11. Financial and insurance activities
12. กิจกรรมอสังหาริมทรัพย์	0.8	-	0.5	-	-	-	-	-	-	0.4	-	-	-	-	12. Real estate activities
13. กิจกรรมทางวิชาชีพ วิทยาศาสตร์ และเทคนิค	1.4	-	0.4	-	-	0.1	-	-	0.6	-	0.2	-	-	-	13. Professional, scientific and technical activities
14. กิจกรรมการบริหารและการบริการสนับสนุน	7.7	0.1	0.4	2.9	2.3	0.9	-	-	0.2	0.8	-	-	-	-	14. Administrative and support service activities
15. การบริหารราชการ การป้องกันประเทศ การประกันสังคม	53.9	-	1.2	1.4	4.0	6.6	2.1	-	32.0	4.9	1.8	-	-	-	15. Public administration and defence; compulsory social security
16. การศึกษา	58.2	0.5	0.4	1.0	2.1	1.5	0.6	-	21.2	0.5	30.3	-	-	-	16. Education
17. กิจกรรมด้านสุขภาพและงานสังคมสงเคราะห์	42.2	0.2	2.0	1.6	1.4	9.7	1.2	-	11.9	9.0	5.3	-	-	-	17. Human health and social work activities
18. ศิลปะ ความบันเทิง และนันทนาการ	5.8	1.0	2.3	0.4	1.2	0.1	0.2	-	0.5	-	-	-	-	-	18. Arts, entertainment and recreation
19. กิจกรรมบริการด้านอื่น ๆ	25.2	2.7	6.9	3.2	6.3	5.0	0.1	-	0.6	0.4	-	-	-	-	19. Other service activities
20. กิจกรรมการทำงานไม่ครั้งหรือส่วนบุคคล การผลิตสินค้าและบริการที่ตัวเองเพื่อใช้ในครัวเรือน	11.2	1.7	3.1	2.7	2.2	0.8	0.4	-	0.2	-	0.1	-	-	-	20. Activities of households as employers; undifferentiated goods and services-producing activities of households for own use
21. กิจกรรมขององค์กรระหว่างประเทศ	0.2	-	-	-	-	-	-	-	0.2	-	-	-	-	-	21. Activities of extraterritorial organizations and bodies
22. ไม่ทราบ	-	-	-	-	-	-	-	-	-	-	-	-	-	-	22. Unknown

/ / รวมอาชีพระบบสั้น / / Including Short Course Vocational

ตารางที่ 6 จำนวนผู้มีงานทำ จำแนกตามสถานภาพทำงาน อาชีพ ภาคเหนือ

TABLE 6 EMPLOYED PERSONS BY WORK STATUS, OCCUPATION, NORTHERN REGION

ไตรมาสที่ 4/2557 : Quarter 4/2014

หน่วยเป็นพัน : In Thousands

อาชีพ	สถานภาพการทำงาน Work Status							TOTAL	OCCUPATION
	รวม	นายจ้าง	ลูกจ้างรัฐบาล	ลูกจ้างเอกชน	ทำงานส่วนตัว	ช่วยธุรกิจครอบครัว	การรวมกลุ่ม		
	Total	Employer	Government Employee	Private Employee	Own Account Worker	Unpaid Family Worker	Producers' Cooperatives		
ยอดรวม	6,485.5	133.9	608.7	1,659.2	2,458.7	1,622.7	2.2	TOTAL	
1. ผู้จัดการ ข้าราชการระดับอาวุโส และผู้บริหารระดับสูง	145.7	40.0	66.7	20.6	12.9	5.5	-	1. managers, senior officials and Legislators	
2. ผู้ประกอบวิชาชีพด้านต่างๆ	266.0	1.7	205.3	45.4	11.3	2.3	-	2. Professionals	
3. เจ้าหน้าที่เทคนิคและผู้ประกอบวิชาชีพที่เกี่ยวข้องกับด้านต่างๆ	159.7	2.3	70.7	62.0	19.9	4.9	-	3. Technicians and associate professionals	
4. เสมียน	163.4	0.7	86.1	68.3	3.1	5.1	-	4. Clerks	
5. พนักงานบริการและผู้จำหน่ายสินค้า	1,045.5	26.0	91.1	217.4	480.3	230.4	0.2	5. Service workers and sell goods	
6. ผู้ปฏิบัติงานที่มีฝีมือในด้านการเกษตร ป่าไม้ และประมง	2,892.7	15.0	10.9	74.7	1,551.0	1,240.7	0.4	6. Skilled agricultural forest and fishery workers	
7. ช่างฝีมือ และผู้ปฏิบัติงานที่เกี่ยวข้อง	793.8	41.9	19.4	414.8	231.0	85.6	1.0	7. Craft and associate professionals	
8. ผู้ควบคุมเครื่องจักรโรงงานและเครื่องจักร และผู้ปฏิบัติงานด้านการประกอบ	326.7	6.0	21.2	213.7	75.9	9.4	0.5	8. Plant and machine controlors and assemblers	
9. ผู้ประกอบอาชีพงานพื้นฐาน	692.0	0.4	37.2	542.3	73.2	38.7	0.1	9. Elementary occupations	
10. คนงานซึ่งไม่ได้จำแนกไว้ในหมวดอื่น	-	-	-	-	-	-	-	10. Workers not classifiable by occupation	

ตารางที่ 6 จำนวนผู้มีงานทำ จำแนกตามสถานภาพทำงาน อาชีพ และเพศ ภาคเหนือ
TABLE 6 EMPLOYED PERSONS BY WORK STATUS, OCCUPATION AND SEX , NORTHERN REGION

ไตรมาสที่ 4/2557 : Quarter 4/2014

หน่วยเป็นพัน : In Thousands

อาชีพ	สถานภาพการทำงาน Work Status						การรวมกลุ่ม Members of Producers' Cooperatives	OCCUPATION
	นายจ้าง Employer	ลูกจ้างรัฐบาล Government Employee	ลูกจ้างเอกชน Private Employee	ทำงานส่วนตัว Own Account Worker	ช่วยธุรกิจ ครอบครัว Unpaid Family Worker			
ชาย	3,513.5	314.8	943.5	1,628.0	526.1	0.2	MALE	
1. ผู้จัดการ ข้าราชการระดับอาวุโส และผู้บริหารระดับสูง	99.6	50.5	10.9	6.9	2.1	-	1. managers, senior officials and Legislators	
2. ผู้ประกอบวิชาชีพด้านต่างๆ	102.8	69.6	22.2	8.7	0.6	-	2. Professionals	
3. เจ้าหน้าที่เทคนิคและผู้ประกอบวิชาชีพ ที่เกี่ยวข้องกับด้านต่างๆ	78.6	39.5	26.0	10.2	1.0	-	3. Technicians and associate professionals	
4. เสมียน	43.7	22.4	18.5	2.3	0.5	-	4. Clerks	
5. พนักงานบริการและผู้จำหน่ายสินค้า	397.0	60.3	82.1	143.0	96.1	0.1	5. Service workers and sell goods	
6. ผู้ปฏิบัติงานที่มีฝีมือในด้านการเกษตร ป่าไม้ และประมง	1,672.0	9.3	42.1	1,230.7	378.1	-	6. Skilled agricultural forest and fishery workers	
7. ช่างฝีมือ และผู้ปฏิบัติงานที่เกี่ยวข้อง	542.9	19.2	327.0	126.9	33.5	0.1	7. Craft and associate professionals	
8. ผู้ควบคุมเครื่องจักรโรงงานและเครื่องจักร และผู้ปฏิบัติงานด้านการประกอบ	233.0	20.4	145.1	57.8	5.6	-	8. Plant and machine controls and assemblers	
9. ผู้ประกอบอาชีพงานพื้นฐาน	343.7	23.6	269.8	41.6	8.5	-	9. Elementary occupations	
10. คนงานซึ่งมิได้จัดเข้าในหมวดอื่น	-	-	-	-	-	-	10. Workers not classifiable by occupation	
หญิง	2,971.9	293.9	715.7	830.7	1,096.6	2.0	TOTAL	
1. ผู้จัดการ ข้าราชการระดับอาวุโส และผู้บริหารระดับสูง	46.1	16.2	9.7	6.0	3.4	-	1. managers, senior officials and Legislators	
2. ผู้ประกอบวิชาชีพด้านต่างๆ	163.2	135.7	23.2	2.6	1.7	-	2. Professionals	
3. เจ้าหน้าที่เทคนิคและผู้ประกอบวิชาชีพ ที่เกี่ยวข้องกับด้านต่างๆ	81.1	31.2	36.0	9.7	3.9	-	3. Technicians and associate professionals	
4. เสมียน	119.7	63.7	49.8	0.8	4.6	-	4. Clerks	
5. พนักงานบริการและผู้จำหน่ายสินค้า	648.5	30.8	135.4	337.3	134.3	0.1	5. Service workers and sell goods	
6. ผู้ปฏิบัติงานที่มีฝีมือในด้านการเกษตร ป่าไม้ และประมง	1,220.6	1.5	32.6	320.3	862.6	0.4	6. Skilled agricultural forest and fishery workers	
7. ช่างฝีมือ และผู้ปฏิบัติงานที่เกี่ยวข้อง	250.9	0.2	87.9	104.1	52.2	0.9	7. Craft and associate professionals	
8. ผู้ควบคุมเครื่องจักรโรงงานและเครื่องจักร และผู้ปฏิบัติงานด้านการประกอบ	93.7	0.8	68.6	18.1	3.8	0.5	8. Plant and machine controls and assemblers	
9. ผู้ประกอบอาชีพงานพื้นฐาน	348.3	13.7	272.5	31.7	30.2	0.1	9. Elementary occupations	
10. คนงานซึ่งมิได้จัดเข้าในหมวดอื่น	-	-	-	-	-	-	10. Workers not classifiable by occupation	

ตารางที่ 6 จำนวนผู้มีงานทำ จำแนกตามสถานภาพทำงาน อาชีพ เพศ และเขตการปกครอง ภาคเหนือ (ต่อ)

TABLE 6 EMPLOYED PERSONS BY WORK STATUS, OCCUPATION, SEX AND AREA, NORTHERN REGION (Contd.)

ไตรมาสที่ 4/2557 : Quarter 4/2014

ในเขตเทศบาล MUNICIPAL AREA

หน่วยเป็นพัน : In Thousands

อาชีพ	สถานภาพการทำงาน Work Status							การรวมกลุ่ม Members of Producers' Cooperatives	ช่วยธุรกิจ ครอบครัว Unpaid Family Worker	OCCUPATION
	รวม	นายจ้าง Employer	ลูกจ้างรัฐบาล Government Employee	ลูกจ้างเอกชน Private Employee	ทำงานส่วนตัว Own Account Worker	ผู้ประกอบการ Entrepreneur	สมาชิกสหกรณ์ Cooperatives Member			
ยอดรวม	2,205.2	76.1	302.3	703.4	730.0	392.8	0.7		TOTAL	
ชาย	1,144.6	54.8	156.7	378.9	432.7	121.3	0.1		MALE	
1. ผู้จัดการ ข้าราชการระดับอาวุโส และผู้บังคับบัญชา	48.9	19.4	18.0	7.7	3.1	0.7	-		1. managers, senior officials and Legislators	
2. ผู้ประกอบวิชาชีพด้านต่าง ๆ	56.4	0.9	39.5	12.0	3.9	0.1	-		2. Professionals	
3. เจ้าหน้าที่เทคนิคและผู้ประกอบวิชาชีพ ที่เกี่ยวข้องกับด้านต่าง ๆ	48.7	1.5	23.4	18.4	5.0	0.3	-		3. Technicians and associate professionals	
4. เสมียน	25.4	-	13.7	9.7	1.6	0.5	-		4. Clerks	
5. พนักงานบริการและผู้อำนวยการสินค้า	224.7	10.4	32.5	46.5	85.2	50.2	-		5. Service workers and sell goods	
6. ผู้ปฏิบัติงานที่มีฝีมือในด้านการเกษตร ป่าไม้ และประมง	314.7	3.3	3.0	15.4	245.4	47.7	-		6. Skilled agricultural forest and fishery workers	
7. ช่างฝีมือ และผู้ปฏิบัติงานที่เกี่ยวข้อง	213.0	17.9	8.9	121.0	50.2	14.8	0.1		7. Craft and associate professionals	
8. ผู้ควบคุมเครื่องจักรโรงงานและเครื่องจักร และผู้ปฏิบัติงานด้านการประกอบ	97.0	1.5	8.5	61.6	23.7	1.7	-		8. Plant and machine controllers and assemblers	
9. ผู้ประกอบอาชีพพื้นฐาน	115.7	0.0	9.2	86.8	14.5	5.2	-		9. Elementary occupations	
10. คนงานซึ่งมิได้จำแนกไว้ในหมวดอื่น	-	-	-	-	-	-	-		10. Workers not classifiable by occupation	

ตารางที่ 6 จำนวนผู้มีงานทำ จำแนกตามสถานภาพทำงาน อาชีพ เพศ และเขตการปกครอง ภาคเหนือ (ต่อ)
TABLE 6 EMPLOYED PERSONS BY WORK STATUS, OCCUPATION, SEX AND AREA, NORTHERN REGION (Contd.)

ไตรมาสที่ 4/2557 : Quarter 4/2014

ในเขตเทศบาล MUNICIPAL AREA

หน่วยเป็นพัน : In Thousands

อาชีพ	สถานภาพการทำงาน Work Status						การรวมกลุ่ม Members of Producers' Cooperatives	OCCUPATION
	รวม	นายจ้าง Employer	ลูกจ้างรัฐบาล Government Employee	ลูกจ้างเอกชน Private Employee	ทำงานส่วนตัว Own Account Worker	ช่วยธุรกิจ ครอบครัว Unpaid Family Worker		
หญิง	1,060.7	21.2	145.6	324.4	297.3	271.5	0.6	TOTAL
1. ผู้จัดการ ข้าราชการระดับอาวุโส และผู้บัญชาการศึกษานิเทศ	29.7	9.0	7.5	7.5	2.9	2.8	-	1. managers, senior officials and Legislators
2. ผู้ประกอบวิชาชีพด้านต่างๆ	90.9	-	77.1	11.3	1.7	0.9	-	2. Professionals
3. เจ้าหน้าที่เทคนิคและผู้ประกอบวิชาชีพ ที่เกี่ยวข้องกับด้านต่างๆ	42.1	0.3	13.9	19.8	5.0	3.0	-	3. Technicians and associate professionals
4. เสมียน	56.2	0.4	27.8	24.7	0.7	2.6	-	4. Clerks
5. พนักงานบริการและผู้จำหน่ายสินค้า	348.7	7.2	12.2	80.0	162.9	86.4	-	5. Service workers and sell goods
6. ผู้ปฏิบัติงานที่มีฝีมือในด้านการเกษตร ป่าไม้ และประมง	217.6	0.6	0.4	12.0	59.7	145.0	-	6. Skilled agricultural forest and fishery workers
7. ช่างฝีมือ และผู้ปฏิบัติงานที่เกี่ยวข้อง	103.5	2.7	0.2	39.9	40.6	19.9	0.3	7. Craft and associate professionals
8. ผู้ควบคุมเครื่องจักรโรงงานและเครื่องจักร และผู้ปฏิบัติงานด้านการประกอบ	45.7	0.9	0.5	34.9	8.0	1.2	0.3	8. Plant and machine controls and assemblers
9. ผู้ประกอบอาชีพทางพื้นฐาน	126.2	0.1	6.0	94.4	16.0	9.8	-	9. Elementary occupations
10. คนงานซึ่งไม่ได้จำแนกไว้ในหมวดอื่น	-	-	-	-	-	-	-	10. Workers not classifiable by occupation

ตารางที่ 6 จำนวนผู้มีงานทำ จำแนกตามสถานภาพทำงาน อาชีพ เพศ และเขตการปกครอง ภาคเหนือ (ต่อ)
TABLE 6 EMPLOYED PERSONS BY WORK STATUS, OCCUPATION, SEX AND AREA, NORTHERN REGION (Contd.)

ไตรมาสที่ 4/2557 : Quarter 4/2014

นอกเขตเทศบาล NON-MUNICIPAL AREA

หน่วยเป็นพัน : In Thousands

อาชีพ	สถานภาพการทำงาน Work Status						การรวมกลุ่ม Members of Producers' Cooperatives	OCCUPATION
	รวม	นายจ้าง Employer	ลูกจ้างรัฐบาล Government Employee	ลูกจ้างเอกชน Private Employee	ทำงานส่วนตัว Own Account Worker	ช่วยธุรกิจ ครอบครัว Unpaid Family Worker		
ยอรวม	4,280.2	57.8	306.4	955.9	1,728.7	1,229.9	1.5	TOTAL
ชาย	2,369.0	46.0	158.1	564.6	1,195.3	404.8	0.1	MALE
1. ผู้จัดการ ข้าราชการระดับอาวุโส และผู้ปฏิบัติกฎหมาย	50.7	9.9	32.5	3.2	3.8	1.4	-	1. managers, senior officials and Legislators
2. ผู้ประกอบวิชาชีพด้านต่าง ๆ	46.4	0.9	30.1	10.2	4.8	0.5	-	2. Professionals
3. เจ้าหน้าที่เทคนิคและผู้ประกอบวิชาชีพ ที่เกี่ยวข้องกับด้านต่างๆ	29.9	0.5	16.1	7.6	5.2	0.7	-	3. Technicians and associate professionals
4. เสมียน	18.3	-	8.7	8.9	0.7	0.1	-	4. Clerks
5. พนักงานบริการและผู้จำหน่ายสินค้า	172.3	5.1	27.9	35.6	57.8	45.9	0.1	5. Service workers and sell goods
6. ผู้ปฏิบัติงานที่มีฝีมือในด้านการเกษตร ป่าไม้ และประมง	1,357.3	8.6	6.3	26.7	985.3	330.4	-	6. Skilled agricultural forest and fishery workers
7. ช่างฝีมือ และผู้ปฏิบัติงานที่เกี่ยวข้อง	330.0	18.3	10.3	206.0	76.7	18.6	-	7. Craft and associate professionals
8. ผู้ควบคุมเครื่องจักรโรงงานและเครื่องจักร และผู้ปฏิบัติงานด้านการประกอบ	136.0	2.6	11.9	83.4	34.1	4.0	-	8. Plant and machine controllers and assemblers
9. ผู้ประกอบอาชีพงานพื้นฐาน	228.0	0.3	14.4	183.0	27.1	3.3	-	9. Elementary occupations
10. คนงานซึ่งมิได้จำแนกไว้ในหมวดอื่น	-	-	-	-	-	-	-	10. Workers not classifiable by occupation

ตารางที่ 6 จำนวนผู้มีงานทำ จำแนกตามสถานภาพทำงาน อาชีพ เพศ และเขตการปกครอง ภาคเหนือ (ต่อ)
TABLE 6 EMPLOYED PERSONS BY WORK STATUS, OCCUPATION, SEX AND AREA, NORTHERN REGION (Contd.)

ไตรมาสที่ 4/2557 : Quarter 4/2014

นยกเขตเทศบาล NON-MUNICIPAL AREA หน่วยเป็นพัน : In Thousands

อาชีพ	สถานภาพการทำงาน Work Status						การรวมกลุ่ม Members of Producers' Cooperatives	OCCUPATION
	รวม	นายจ้าง Employer	ลูกจ้างรัฐบาล Government Employee	ลูกจ้างเอกชน Private Employee	ทำงานส่วนตัว Own Account Worker	ช่วยธุรกิจ ครอบครัว Unpaid Family Worker		
หญิง	1,911.3	11.8	148.4	391.3	533.4	825.1	1.4	TOTAL
1. ผู้จัดการ ข้าราชการระดับอาวุโส และผู้ปฏิบัติกฎหมาย	16.4	1.7	8.7	2.3	3.2	0.6	-	1. managers, senior officials and Legislators
2. ผู้ประกอบวิชาชีพด้านต่างๆ	72.3	-	58.7	11.9	1.0	0.8	-	2. Professionals
3. เจ้าหน้าที่เทคนิคและผู้ประกอบวิชาชีพ ที่เกี่ยวข้องกับด้านต่างๆ	39.0	-	17.3	16.2	4.7	0.9	-	3. Technicians and associate professionals
4. เสมียน	63.4	0.3	36.0	25.1	0.2	1.9	-	4. Clerks
5. พนักงานบริการและผู้จำหน่ายสินค้า	299.7	3.3	18.6	55.4	174.5	47.9	0.1	5. Service workers and sell goods
6. ผู้ปฏิบัติงานที่มีฝีมือในด้านการเกษตร ป่าไม้ และประมง	1,003.0	2.6	1.1	20.6	260.7	717.6	0.4	6. Skilled agricultural forest and fishery workers
7. ช่างฝีมือ และผู้ปฏิบัติงานที่เกี่ยวข้อง	147.4	2.9	-	48.0	63.6	32.3	0.6	7. Craft and associate professionals
8. ผู้ควบคุมเครื่องจักรโรงงานและเครื่องจักร และผู้ปฏิบัติงานด้านการประกอบ	47.9	1.1	0.3	33.7	10.1	2.6	0.2	8. Plant and machine controllers and assemblers
9. ผู้ประกอบอาชีพงานพื้นฐาน	222.0	-	7.7	178.2	15.6	20.4	0.1	9. Elementary occupations
10. คนงานซึ่งมิได้จำแนกไว้ในหมวดอื่น	-	-	-	-	-	-	-	10. Workers not classifiable by occupation

ตารางที่ 7 จำนวนผู้มีงานทำ จำแนกตามสถานภาพทำงาน อุตสาหกรรม เพศ และเขตการปกครอง ภาคเหนือ (ต่อ)

TABLE 7 EMPLOYED PERSONS BY WORK STATUS, INDUSTRY, SEX AND AREA, NORTHERN REGION (Contd.)

ไตรมาสที่ 4/2557 : Quarter 4/2014

ในเขตเทศบาล MUNICIPAL AREA

หน่วยเป็นพัน : In Thousands

อุตสาหกรรม	สถานภาพการทำงาน Work Status										INDUSTRY	
	รวม	นายจ้าง	ลูกจ้างรัฐบาล	ลูกจ้างเอกชน			ทำงานส่วนตัว		ช่วยเหลือครอบครัว	การรวมกลุ่ม		
				Government Employee	Private Employee	Own Account Worker	Unpaid Family Worker	Members of Producers' Cooperatives				
Total	Employer	Government Employee	Private Employee	Own Account Worker	Unpaid Family Worker	Members of Producers' Cooperatives	Employer	Government Employee	Private Employee	Own Account Worker	Unpaid Family Worker	Members of Producers' Cooperatives
ยอดรวม	2,205.2	76.1	302.3	703.4	730.0	392.8	0.7	TOTAL				
ชาย	1,144.6	54.8	156.7	378.9	432.7	121.3	0.1	MALE				
1.เกษตรกรรม การป่าไม้ และการประมง	344.0	3.3	0.2	45.8	246.8	47.8	-	1. Agriculture, forestry and fishing				
2.การทำเหมืองแร่ และเหมืองหิน	3.3	-	-	3.3	-	-	-	2. Mining and quarrying				
3. การผลิต	1,247	8.7	0.2	74.4	28.6	12.8	0.1	3. Manufacturing				
4. ไฟฟ้า ก๊าซ ไอน้ำและระบบปรับอากาศ	8.7	-	8.5	0.2	-	-	-	4. Electricity, gas, steam and air conditioning supply				
5. การจัดหาไฟฟ้า การจัดการและการบำบัดน้ำเสีย ของเสีย และสิ่งปฏิกูล	3.1	-	2.4	0.3	0.5	-	-	5. Water supply; sewerage, waste management and remediation activities				
6. การก่อสร้าง	133.8	19.8	-	102.0	9.4	2.6	-	6. Construction				
7. การขายส่ง และการขายปลีก การซ่อมยานยนต์	214.0	16.7	0.2	76.1	81.1	40.0	-	7. Wholesale and retail trade; repair of motor vehicles and motorcycles				
8. การขนส่ง และสถานที่เก็บสินค้า	37.7	0.3	5.4	11.9	19.8	0.3	-	8. Transportation and storage				
9. ที่พักรับแขกและบริการด้านอาหาร	59.2	2.7	-	20.8	22.0	13.7	-	9. Accommodation and food service activities				
10. ข้อมูลข่าวสารและการสื่อสาร	6.4	0.0	1.1	3.8	1.4	0.1	-	10. Information and communication				
11. กิจกรรมทางการเงินและการประกันภัย	16.4	-	5.0	10.2	1.2	0.0	-	11. Financial and insurance activities				
12. กิจกรรมอสังหาริมทรัพย์	1.3	-	-	0.6	0.7	-	-	12. Real estate activities				
13. กิจกรรมทางวิชาชีพ วิทยาศาสตร์ และเทคนิค	3.9	1.2	0.4	1.0	1.2	0.1	-	13. Professional, scientific and technical activities				
14. กิจกรรมการบริหารและการสนับสนุน	16.9	0.4	-	11.6	3.4	1.6	-	14. Administrative and support service activities				
15. การบริหารราชการ การป้องกันประเทศ การประกันสังคม	78.5	-	78.5	-	-	-	-	15. Public administration and defence; compulsory social security				
16. การศึกษา	41.7	-	37.6	3.0	1.2	-	-	16. Education				
17. กิจกรรมด้านสุขภาพและงานสังคมสงเคราะห์	17.3	0.3	14.9	1.8	0.3	0.1	-	17. Human health and social work activities				
18. ศิลปะ ความบันเทิง และนันทนาการ	9.7	0.7	2.2	2.7	3.0	1.1	-	18. Arts, entertainment and recreation				
19. กิจกรรมบริการด้านอื่น ๆ	21.5	0.8	0.3	7.0	12.4	1.0	-	19. Other service activities				
20. กิจกรรมการจ้างงานในครัวเรือนส่วนบุคคล การผลิตสินค้าและบริการที่ตนเองเพื่อใช้ในครัวเรือน	1.5	-	-	1.5	-	-	-	20. Activities of households as employers; undifferentiated goods and services-producing activities of households for own use				
21. กิจกรรมขององค์กรระหว่างประเทศ	0.9	-	-	0.9	-	-	-	21. Activities of extraterritorial organizations and bodies				
22. ไม่ทราบ	-	-	-	-	-	-	-	22. Unknown				

ตารางที่ 7 จำนวนผู้จ้างทำ จำแนกตามสถานภาพทำงาน อุตสาหกรรม เพศ และเขตการปกครอง ภาคเหนือ (ต่อ)
TABLE 7 EMPLOYED PERSONS BY WORK STATUS, INDUSTRY, SEX AND AREA, NORTHERN REGION (Contd.)

ไตรมาสที่ 4/2557 : Quarter 4/2014

หน่วยเป็นพัน : in Thousands

อุตสาหกรรม	สถานภาพการทำงาน Work Status										INDUSTRY
	รวม	นายจ้าง	ลูกจ้างรัฐบาล	ลูกจ้างเอกชน	ทำงานส่วนตัว	ช่วยธุรกิจครอบครัว	การรวมกลุ่ม	TOTAL	MALE		
	Total	Employer	Government Employee	Private Employee	Own Account Worker	Unpaid Family Worker	Members of Producers' Cooperatives				
ยอดรวม	4,280.2	57.8	306.4	955.9	1,728.7	1,229.9	1.5				
ชาย	2,369.0	46.0	158.1	564.6	1,195.3	404.8	0.1				
1.เกษตรกรรม การป่าไม้ และการประมง	1,472.6	10.3	3.0	134.2	994.2	331.0	-				1. Agriculture, forestry and fishing
2.การทำเหมืองแร่ และเหมืองหิน	6.4	-	-	6.4	-	-	-				2. Mining and quarrying
3. การผลิต	171.8	4.5	-	103.8	47.1	16.4	-				3. Manufacturing
4. ไฟฟ้า ก๊าซ ไอน้ำและระบบปรับอากาศ	10.7	-	9.8	0.9	-	-	-				4. Electricity, gas, steam and air conditioning supply
5. การจัดการน้ำ การจัดการและการบำบัดน้ำเสีย ของเสีย และสิ่งปฏิกูล	5.7	-	4.2	0.9	0.6	-	-				5. Water supply; sewerage, waste management and remediation activities
6. การก่อสร้าง	230.4	21.6	0.6	186.6	16.8	4.8	-				6. Construction
7. การขนส่ง และการขายปลีก การซ่อมยนต์	201.0	8.2	-	74.4	81.2	37.1	0.1				7. Wholesale and retail trade; repair of motor vehicles and motorcycles
8. การขนส่ง และสถานที่เก็บสินค้า	33.9	-	3.8	12.9	16.6	0.5	-				8. Transportation and storage
9. ที่พักแรมและบริการด้านอาหาร	35.3	0.7	-	8.5	11.8	14.3	-				9. Accommodation and food service activities
10. ข้อมูลข่าวสารและการสื่อสาร	3.8	-	0.9	1.9	1.0	-	-				10. Information and communication
11. กิจกรรมทางการเงินและการประกันภัย	7.9	-	1.0	6.1	0.8	-	-				11. Financial and insurance activities
12. กิจกรรมอสังหาริมทรัพย์	0.1	-	-	-	0.1	-	-				12. Real estate activities
13. กิจกรรมทางวิชาชีพ วิทยาศาสตร์ และเทคนิค	6.3	-	0.9	2.3	3.2	-	-				13. Professional, scientific and technical activities
14. กิจกรรมการบริหารและการบริการสนับสนุน	10.0	0.9	-	7.3	1.3	0.6	-				14. Administrative and support service activities
15. การบริหารราชการ การป้องกันประเทศ การประกันสังคม	91.3	-	91.3	-	-	-	-				15. Public administration and defence; compulsory social security
16. การศึกษา	37.8	-	30.0	7.6	0.2	-	-				16. Education
17. กิจกรรมด้านสุขภาพและงานสังคมสงเคราะห์	8.1	-	8.1	-	-	-	-				17. Human health and social work activities
18. ศิลปะ ความบันเทิง และนันทนาการ	11.5	-	4.5	2.2	4.7	-	-				18. Arts, entertainment and recreation
19. กิจกรรมบริการด้านอื่น ๆ	21.5	-	-	5.6	15.8	-	-				19. Other service activities
20. กิจกรรมการจ้างงานในครัวเรือนส่วนบุคคล การผลิตสินค้าและบริการที่ขึ้นเองเพื่อใช้ในครัวเรือน	2.7	-	-	2.7	-	-	-				20. Activities of households as employers; undifferentiated goods and services-producing activities of households for own use
21. กิจกรรมขององค์กรระหว่างประเทศ	0.3	-	-	0.3	-	-	-				21. Activities of extraterritorial organizations and bodies
22. ไม่ทราบ	-	-	-	-	-	-	-				22. Unknown

ตารางที่ 8 จำนวนผู้จ้างทำ จำแนกตามอาชีพ และอุตสาหกรรม ภาคเหนือ
TABLE 8 EMPLOYED PERSONS BY OCCUPATION AND INDUSTRY , NORTHERN REGION

ไตรมาสที่ 4/2557 : Quarter 4/2014

หน่วยเป็นพัน : In Thousands

อาชีพ	อุตสาหกรรม Industry										TOTAL	OCCUPATION
	รวม	เกษตรกรรม	การขุดเหมืองแร่	การผลิต	ไฟฟ้า ก๊าซ ไอน้ำระบบปรับอากาศ	จัดหาน้ำ บำบัดน้ำเสียและประปา	การก่อสร้าง	การขนส่ง การขายปลีก การซ่อมยานยนต์	การขนส่ง และสถานที่เก็บสินค้า	ที่พักแรมและ บริการด้านอาหาร		
	Total	Agriculture	Mining and quarrying	Manufacturing	Electricity, gas, water supply and sewerage	Construction	Transportation and storage	Accommodation and food service	Information and communication	Financial and intermediation		
ยอดรวม	6,485.5	3,152.9	12.9	650.5	22.7	444.8	880.2	81.6	322.0	14.4	60.2	
1. ผู้จัดการ ข้าราชการระดับอาวุโส และผู้บริหารอาวุโส	145.7	1.1	-	12.8	1.0	21.4	23.9	1.3	9.8	0.6	5.4	1. managers, senior officials and Legislators
2. ผู้ประกอบวิชาชีพด้านต่างๆ	266.0	1.9	0.5	9.3	2.9	2.4	2.5	0.7	1.6	5.6	4.4	2. Professionals
3. เจ้าหน้าที่เทคนิคและผู้ประกอบวิชาชีพที่เกี่ยวข้องกับด้านต่างๆ	159.7	0.3	1.2	14.1	3.4	7.2	18.8	0.7	3.2	1.9	24.5	3. Technicians and associate professionals
4. เสมียน	163.4	2.8	1.6	12.0	1.8	3.5	24.1	10.6	3.6	2.6	17.9	4. Clerks
5. พนักงานบริการและผู้จำหน่ายสินค้า	1,045.5	1.3	1.0	14.2	1.0	1.1	578.9	1.7	267.3	1.1	2.4	5. Service workers and sell goods
6. ผู้ปฏิบัติงานที่มีอยู่ในด้านการเกษตร ป่าไม้ และประมง	2,892.7	2,867.3	0.7	1.4	0.6	-	2.8	-	1.1	-	-	6. Skilled agricultural forest and fishery workers
7. ช่างฝีมือ และผู้ปฏิบัติงานที่เกี่ยวข้อง	793.8	6.2	1.4	385.8	10.9	264.6	77.6	0.6	4.7	1.9	0.0	7. Craft and associate professionals
8. ผู้ควบคุมเครื่องจักรโรงงานและเครื่องจักร และผู้ปฏิบัติงานด้านการประกอบ	326.7	26.3	6.0	148.9	0.6	15.3	37.7	58.4	1.6	-	3.1	8. Plant and machine controllers and assemblers
9. ผู้ประกอบอาชีพทางพื้นฐาน	692.0	245.7	0.5	52.1	0.5	129.4	113.9	7.7	29.2	0.7	2.5	9. Elementary occupations
10. คนงานซึ่งมิได้จำแนกไว้ในหมวดอื่น	-	-	-	-	-	-	-	-	-	-	-	10. Workers not classifiable by occupation

ตารางที่ 8 จำนวนผู้จ้างทำ จำแนกตามอาชีพ และอุตสาหกรรม ภาคเหนือ (ต่อ)
TABLE 8 EMPLOYED PERSONS BY OCCUPATION AND INDUSTRY , NORTHERN REGION (Contd.)

ไตรมาสที่ 4/2557 : Quarter 4/2014

หน่วยเป็นพัน : In Thousands

อาชีพ	อุตสาหกรรม (ต่อ) Industry (Contd.)										รวม	OCCUPATION
	กิจกรรม อสังหาริมทรัพย์ Real estate activities	กิจกรรมทางวิชาชีพ Professional/scientific technical activities	การบริหารสนับสนุน และเบื้องหลังประเทศ Administrative support service activities	การบริหารราชการ ป้องกันประเทศ Public admin- istration defence	การศึกษา Education	งานสังคมสงเคราะห์ Health and social work	ศิลปะ ความบันเทิง และนันทนาการ Art entertainment	บริการด้านอื่นๆ Other service	งานในครัวเรือน ส่วนบุคคล Activities of household	กิจกรรมของ องค์กร Extra- territorial		
ยอดรวม	8.6	15.5	47.6	269.2	203.7	111.5	38.0	102.6	31.0	1.5	-	TOTAL
1. ผู้จัดการ ข้าราชการระดับอาวุโส และผู้บริหารอาวุโหาย	0.4	0.7	0.5	53.0	8.1	3.2	0.1	2.4	-	-	-	1. managers, senior officials and Legislators
2. ผู้ประกอบวิชาชีพด้านต่างๆ	-	5.2	-	32.1	151.0	39.2	4.6	1.7	-	0.3	-	2. Professionals
3. เจ้าหน้าที่เทคนิคและผู้ประกอบวิชาชีพ ที่เกี่ยวข้องกับด้านต่างๆ	2.5	2.3	1.1	36.5	5.4	26.6	4.6	2.7	-	0.5	-	3. Technicians and associate professionals
4. เสมียน	0.4	1.5	5.1	55.3	7.6	10.3	0.6	0.3	-	-	-	4. Clerks
5. พนักงานบริการและผู้จำหน่ายสินค้า	3.7	0.3	16.5	43.6	25.4	26.3	10.2	41.8	7.2	0.1	-	5. Service workers and sell goods
6. ผู้ปฏิบัติงานที่มีชื่อในด้านการเกษตร ป่าไม้ และประมง	-	1.3	6.6	6.4	2.2	0.3	1.8	-	0.3	-	-	6. Skilled agricultural forest and fishery workers
7. ช่างฝีมือ และผู้ปฏิบัติงานที่เกี่ยวข้อง	-	2.0	1.7	7.0	0.3	0.2	0.3	28.7	-	-	-	7. Craft and associate professionals
8. ผู้ควบคุมเครื่องจักรโรงงานและเครื่องจักร และผู้ปฏิบัติงานด้านการประกอบ	-	0.4	3.3	13.6	1.3	1.8	1.6	1.1	1.7	0.6	-	8. Plant and machine controllers and assemblers
9. ผู้ประกอบอาชีพงานพื้นฐาน	1.6	1.9	12.8	21.7	2.4	3.7	14.2	23.9	21.8	-	-	9. Elementary occupations
10. คนงานซึ่งมิได้จำแนกไว้ในหมวดอื่น	-	-	-	-	-	-	-	-	-	-	-	10. Workers not classifiable by occupation

ตารางที่ 8 จำนวนผู้จ้างทำ งานภาคอาชีพ อุตสาหกรรม และ เขต ภาคเหนือ (ต่อ)

TABLE 8 EMPLOYED PERSONS OCCUPATION INDUSTRY AND SEX, NORTHERN REGION (Contd.)

ไตรมาสที่ 4/2557 : Quarter 4/2014

หน่วยนับ : in Thousands

อาชีพ	อุตสาหกรรม (ต่อ) Industry (Contd.)										กิจกรรมของ องค์กร Extra- territorial	ไม่รู้ Unknown	OCCUPATION	
	กิจกรรม อสังหาริมทรัพย์ Real estate activities	กิจกรรมทางวิชาชีพ เทคนิคและเทคนิค Professional/scientific activities	การบริหารสนับสนุน และเบื้องหลังประเทศ Administrative support-service activities	การบริหารราชการ ป้องกันประเทศ Public admin- istration/defence	การศึกษา Education	กิจกรรมด้านสุขภาพ งานสังคมสงเคราะห์ Health and social work	ศิลปะ ความบันเทิง และนันทนาการ Art, entertainment	บริการด้านอื่นๆ Other service	งานในครัวเรือน ส่วนบุคคล Activities of household	กิจกรรมของ องค์กร territorial				
ชาย														MALE
1. ผู้จัดการ ข้าราชการระดับอาวุโส และผู้ปฏิบัติงานกฎหมาย	1.4	10.2	27.0	169.8	79.5	25.4	21.2	43.0	4.2	1.2	-	-	1.2	1. managers, senior officials and Legislators
2. ผู้ประกอบวิชาชีพด้านต่างๆ	0.4	0.6	0.5	39.4	6.5	2.2	-	0.7	-	-	-	-	-	2. Professionals
3. เจ้าหน้าที่เทคนิคและผู้ประกอบวิชาชีพ ที่เกี่ยวข้องกับด้านต่างๆ	-	3.5	-	13.1	52.9	7.3	3.6	1.4	-	0.1	-	-	0.1	3. Technicians and associate professionals
4. เสมียน	0.5	1.6	0.9	25.4	2.7	5.4	3.4	0.8	-	0.3	-	-	0.3	4. Clerks
5. พนักงานบริการและผู้จำหน่ายสินค้า	-	-	2.5	13.2	0.7	1.9	0.4	-	-	-	-	-	-	5. Service workers and sell goods
6. ผู้ปฏิบัติงานที่มีฝีมือในด้านเกษตร ป่าไม้ และประมง	0.4	0.1	12.5	38.5	12.4	6.4	5.6	11.9	0.4	0.1	-	-	0.1	6. Skilled agricultural forest and fishery workers
7. ช่างฝีมือ และผู้ปฏิบัติงานที่เกี่ยวข้อง	-	0.9	4.2	5.7	1.8	0.3	1.6	-	0.3	-	-	-	-	7. Craft and associate professionals
8. ผู้ควบคุมเครื่องจักรโรงงานและเครื่องจักร และผู้ปฏิบัติงานด้านการประกอบ	-	1.7	1.7	7.0	0.3	0.2	0.3	19.9	-	-	-	-	-	8. Plant and machine controllers and assemblers
9. ผู้ประกอบอาชีพงานพื้นฐาน	-	0.3	3.3	13.5	1.3	1.2	1.4	0.4	1.7	0.6	-	-	0.6	9. Elementary occupations
10. คนงานซึ่งมีได้ค่าแรงต่ำกว่าขั้นต่ำ	0.1	1.5	1.5	14.0	1.0	0.7	5.0	7.8	1.8	-	-	-	-	10. Workers not classifiable by occupation
หญิง														FEMALE
1. ผู้จัดการ ข้าราชการระดับอาวุโส และผู้ปฏิบัติงานกฎหมาย	7.2	5.3	20.6	99.4	124.2	86.1	16.8	59.7	26.8	0.4	-	-	0.4	1. managers, senior officials and Legislators
2. ผู้ประกอบวิชาชีพด้านต่างๆ	-	0.1	-	13.7	1.6	1.0	0.1	1.6	-	-	-	-	-	2. Professionals
3. เจ้าหน้าที่เทคนิคและผู้ประกอบวิชาชีพ ที่เกี่ยวข้องกับด้านต่างๆ	-	1.7	-	19.0	98.1	31.9	1.0	0.3	-	0.2	-	-	0.2	3. Technicians and associate professionals
4. เสมียน	2.0	0.6	0.3	11.1	2.7	21.2	1.1	1.9	-	0.2	-	-	0.2	4. Clerks
5. พนักงานบริการและผู้จำหน่ายสินค้า	0.4	1.5	2.6	42.1	6.9	8.4	0.2	0.3	-	-	-	-	-	5. Service workers and sell goods
6. ผู้ปฏิบัติงานที่มีฝีมือในด้านเกษตร ป่าไม้ และประมง	3.3	0.2	4.0	5.1	13.1	19.9	4.6	29.9	6.8	-	-	-	-	6. Skilled agricultural forest and fishery workers
7. ช่างฝีมือ และผู้ปฏิบัติงานที่เกี่ยวข้อง	-	0.4	2.4	0.6	0.4	-	0.2	-	-	-	-	-	-	7. Craft and associate professionals
8. ผู้ควบคุมเครื่องจักรโรงงานและเครื่องจักร และผู้ปฏิบัติงานด้านการประกอบ	-	0.3	-	-	-	-	-	8.8	-	-	-	-	-	8. Plant and machine controllers and assemblers
9. ผู้ประกอบอาชีพงานพื้นฐาน	-	0.1	-	0.1	-	0.7	0.2	0.7	-	-	-	-	-	9. Elementary occupations
10. คนงานซึ่งมีได้ค่าแรงต่ำกว่าขั้นต่ำ	1.5	0.4	11.3	7.7	1.5	3.0	9.3	16.1	20.0	-	-	-	-	10. Workers not classifiable by occupation

ตารางที่ 8 จำนวนผู้จ้างทำ อุตสาหกรรม เขต และเขตการปกครอง ภาคเหนือ
TABLE 8 EMPLOYED PERSONS BY OCCUPATION INDUSTRY SEX AND AREA , NORTHERN REGION

อาชีพ	ในเขตเทศบาล MUNICIPAL AREA													รวม	OCCUPATION
	เกษตรกรรม และการปฐมนิคม	การทำเหมืองแร่ และเหมืองหิน	การผลิต	ไฟฟ้า ก๊าซ ไอน้ำระบบรับ	น้ำประปา และบำบัดน้ำเสีย	อุตสาหกรรม ก่อสร้าง	การขายส่ง การค้าปลีก	การขายส่ง การช้อปปิ้ง	การขนส่ง และ การขนส่งสินค้า	ที่พักแรมและ บริการด้านอาหาร	ข้อมูลข่าวสาร และการสื่อสาร	การเงินและ การประกันภัย	การจ้างและ การประกัน		
	Agriculture	Mining	Manufacturing	Electricity	Water supply sewerage, waste	Construction	whole sale&retail	Transportation and storage	Accommodation and food service	Information communication	Financial intermediation			Total	
ยอดรวม	582.3	3.6	289.3	10.5	5.3	157.3	454.3	41.7	183.9	9.0	34.8			2,205.2	TOTAL
ชาย	344.0	3.3	124.7	8.7	3.1	133.8	214.0	37.7	59.2	6.4	16.4			1,144.6	MALE
1. ผู้จัดการ ข้าราชการระดับอาวุโส และผู้บริหารทุกระดับ	0.2	-	6.2	0.3	0.1	11.1	7.2	0.8	2.3	0.6	1.9			48.9	1. managers, senior officials and Legislators
2. ผู้ประกอบวิชาชีพด้านต่างๆ	-	0.5	2.9	1.1	0.1	1.2	1.3	-	1.2	2.8	1.2			56.4	2. Professionals
3. เจ้าหน้าที่เทคนิคและผู้ประกอบวิชาชีพ ที่เกี่ยวข้องกันต่างๆ	0.1	1.0	4.1	1.7	1.4	3.0	3.6	0.2	0.1	1.1	7.6			48.7	3. Technicians and associate professionals
4. เสมียน	-	0.1	1.0	0.3	-	0.1	2.9	5.6	1.4	-	3.8			25.4	4. Clerks
5. พนักงานบริการและผู้จำหน่ายสินค้า	0.1	-	2.9	0.2	0.2	-	124.5	0.7	47.4	0.7	0.7			224.7	5. Service workers and sell goods
6. ผู้ปฏิบัติงานที่มีฝีมือในด้านการเกษตร ป่าไม้ และประมง	307.7	-	-	-	-	-	0.5	-	0.8	-	-			314.7	6. Skilled agricultural forest and fishery workers
7. ช่างฝีมือ และผู้ปฏิบัติงานที่เกี่ยวข้อง	1.9	0.4	73.7	4.7	-	86.5	30.0	0.4	1.4	1.3	0.0			213.0	7. Craft and associate professionals
8. ผู้ควบคุมเครื่องจักรโรงงานและเครื่องจักร และผู้ปฏิบัติงานด้านการประกอบ	4.1	1.2	25.3	0.2	0.4	5.6	18.3	26.4	0.3	-	1.2			97.0	8. Plant and machine controllers and assemblers
9. ผู้ประกอบอาชีพงานพื้นฐาน	29.8	0.1	8.6	0.3	0.9	26.4	25.7	3.6	4.4	-	-			115.7	9. Elementary occupations
10. คนงานซึ่งมิได้จำแนกไว้ในหมวดอื่น	-	-	-	-	-	-	-	-	-	-	-			-	10. Workers not classifiable by occupation

ตารางที่ 8 จำนวนผู้ใช้งานทำ อุตสาหกรรม พืช และเขตการปกครอง ภาคเหนือ
TABLE 8 EMPLOYED PERSONS BY OCCUPATION INDUSTRY SEX AND AREA , NORTHERN REGION

อาชีพ	ในเขตเทศบาล MUNICIPAL AREA													รวม	OCCUPATION
	เกษตรกรรม และการประมง	การทำเหมืองแร่ และเหมืองหิน	การผลิต	ไฟฟ้า ก๊าซ ไอน้ำระบบรับ	น้ำประปา และของเสีย	อุตสาหกรรม	อุตสาหกรรม	การขนส่ง และ สถานีเก็บสินค้า	ที่พักแรมและ บริการด้านอาหาร	ข้อมูลข่าวสาร และการสื่อสาร	การเงินและการประกันภัย	การจ้างและ การรับเหมา	การจ้างและ การรับเหมา		
	Agriculture and fishing	Mining	Manufacturing	Electricity	Water supply and sewerage	Construction	Construction	Transportation and storage	Accommodation and food service	Information communication	Financial	Intermediation	Intermediation		
หญิง	238.4	0.2	164.6	1.8	2.2	23.4	240.3	4.0	124.7	2.5	18.4	18.4	18.4	18.4	FEMALE
1. ผู้จัดการ ข้าราชการระดับอาวุโส และผู้บริหารระดับกลาง	0.2	-	3.6	0.2	0.1	0.3	9.2	0.1	3.8	-	3.2	1.0	3.2	1.0	1. managers, senior officials and Legislators
2. ผู้ประกอบวิชาชีพด้านต่างๆ และผู้ปฏิบัติงานนิตย	0.2	-	3.2	0.3	-	-	1.2	-	0.2	0.6	0.7	0.6	0.7	0.6	2. Professionals
3. เจ้าหน้าที่เทคนิคและผู้ประกอบวิชาชีพที่เกี่ยวข้องกันต่างๆ	-	-	5.2	0.5	0.3	1.5	5.2	0.3	1.5	0.8	6.6	0.8	6.6	0.8	3. Technicians and associate professionals
4. เสมียน	1.1	0.2	4.6	0.6	0.5	1.0	9.2	1.3	1.3	1.0	7.0	1.0	7.0	1.0	4. Clerks
5. พนักงานบริการและผู้จำหน่ายสินค้า	1.2	-	3.9	-	-	-	191.5	1.0	102.1	0.1	0.5	0.1	0.5	0.1	5. Service workers and sell goods
6. ผู้ปฏิบัติงานที่มีฝีมือด้านเกษตรกรรม ป่าไม้ และประมง	215.7	-	0.3	-	-	-	0.4	-	-	-	-	-	-	-	6. Skilled agricultural forest and fishery workers
7. ช่างฝีมือ และผู้ปฏิบัติงานที่เกี่ยวข้อง	2.6	-	90.5	-	-	3.2	4.4	-	0.5	-	-	-	-	-	7. Craft and associate professionals
8. ผู้ควบคุมเครื่องจักรโรงงานและเครื่องจักร และผู้ปฏิบัติงานด้านการประกอบ	0.3	-	42.1	-	-	-	0.1	1.0	0.8	-	-	-	-	-	8. Plant and machine controllers and assemblers
9. ผู้ประกอบอาชีพงานพื้นฐาน	17.1	-	11.2	0.2	1.4	17.4	19.2	0.4	14.5	-	0.4	-	0.4	-	9. Elementary occupations
10. คนงานซึ่งมิได้จำแนกไว้ในหมวดอื่น	-	-	-	-	-	-	-	-	-	-	-	-	-	-	10. Workers not classifiable by occupation

ตารางที่ 8 จำนวนผู้จ้างงาน จำแนกตามอาชีพ อุตสาหกรรม เพศ และเขตการปกครอง ภาคเหนือ (ต่อ)

TABLE 8 EMPLOYED PERSONS BY OCCUPATION INDUSTRY SEX AND AREA , NORTHERN REGION (Contd.)

อาชีพ	ในเขตเทศบาล MUNICIPAL AREA										รวมทั้งหมด TOTAL	เพศ SEX
	กิจกรรม อสังหาริมทรัพย์ Real estate activities	กิจกรรมทางวิชาชีพ วิทย์และเทคโนโลยี Professional/scientific technical activities	การบริหารสนับสนุน และป้องกันประเทศ Administrative and support service activities	การบริหารราชการ ป้องกันประเทศ Public admin- istration defence	การศึกษา Education	อุตสาหกรรม (ต่อ) Industry (Contd.)	ศิลปะ ความบันเทิง และนันทนาการ Art, entertainment	บริการอื่นๆ Other service	งานในครัวเรือน ส่วนบุคคล Activities of household	กิจกรรมของ องค์กร Extra- territorial		
ยอดรวม	7.7	7.8	29.9	124.0	107.7	61.2	20.8	56.0	17.1	1.0	-	TOTAL
ชาย	1.3	3.9	16.9	78.5	41.7	17.3	9.7	21.5	1.5	0.9	-	MALE
1. ผู้จัดการ ข้าราชการระดับอาวุโส และผู้บัญชาการพิเศษ	0.4	0.2	0.5	12.0	4.4	0.1	-	0.7	-	-	-	1. managers, senior officials and Legislators
2. ผู้ประกอบวิชาชีพด้านต่างๆ	-	0.8	-	8.1	26.6	5.3	1.9	1.4	-	0.1	-	2. Professionals
3. เจ้าหน้าที่เทคนิคและผู้ประกอบวิชาชีพ ที่เกี่ยวข้องกันด้านต่างๆ	0.5	1.3	0.5	13.3	2.7	3.9	2.0	0.8	-	-	-	3. Technicians and associate professionals
4. เสมียน	-	-	1.7	7.0	0.7	0.7	0.1	-	-	-	-	4. Clerks
5. พนักงานบริการและผู้จำหน่ายสินค้า	0.3	0.1	7.7	20.4	5.3	5.6	2.0	5.8	0.1	0.1	-	5. Service workers and sell goods workers
6. ผู้ปฏิบัติงานที่มีฝีมือด้านเกษตร ป่าไม้ และประมง	-	0.5	2.0	1.9	0.5	0.3	0.2	-	0.3	-	-	6. Skilled agricultural forest and fishery workers
7. ช่างฝีมือ และผู้ปฏิบัติงานที่เกี่ยวข้อง และปฏิบัติงานด้านบริการและเครื่องจักร	-	0.5	0.4	3.2	0.3	0.2	-	8.0	-	-	-	7. Craft and associate professionals
8. ผู้ควบคุมเครื่องจักรโรงงานและเครื่องจักร และปฏิบัติงานด้านการประกอบ	-	-	3.0	6.0	0.7	1.0	1.4	0.4	0.8	0.6	-	8. Plant and machine controllers and assemblers
9. ผู้ประกอบอาชีพงานพื้นฐาน	0.1	0.4	1.2	6.6	0.6	0.3	2.1	4.4	0.3	-	-	9. Elementary occupations
10. คนงานซึ่งไม่ได้จำแนกไว้ในหมวดอื่น	-	-	-	-	-	-	-	-	-	-	-	10. Workers not classifiable by occupation

ตารางที่ 8 จำนวนผู้จ้างงาน จำแนกตามอาชีพ อุตสาหกรรม เพศ และเขตการปกครอง ภาคเหนือ (ต่อ)

TABLE 8 EMPLOYED PERSONS BY OCCUPATION INDUSTRY SEX AND AREA , NORTHERN REGION (Contd.)

อาชีพ	ในเขตเทศบาล MUNICIPAL AREA										ทั้งหมด : person
	กิจกรรม อสังหาริมทรัพย์	กิจกรรมทางวิชาชีพ วิทยาศาสตร์ และเทคนิค	การบริหารสนับสนุน และป้องกันประเทศ	การบริหารราชการ และป้องกันประเทศ	การศึกษา	กิจกรรมด้านสุขภาพ และสังคมสงเคราะห์	ศิลปะ ความบันเทิง และนันทนาการ	บริการอื่นๆ	งานในครัวเรือน	กิจกรรมของ อสังหาริมทรัพย์	
	Real estate activities	Professional/scientific technical activities	Administrative support service activities	Public administration defence	Education	Health and social work	Art entertainment	Other service	Activities of household	Extra-Unknown territorial	
หญิง	6.4	3.9	13.0	45.5	66.0	43.9	11.1	34.5	15.6	0.2	FEMALE
1. ผู้จัดการ ข้าราชการระดับอาวุโส และผู้บังคับบัญชา	-	0.1	-	5.7	0.9	1.0	0.1	1.2	-	-	1. managers, senior officials and Legislators
2. ผู้ประกอบวิชาชีพด้านต่างๆ	-	1.4	-	10.2	51.4	20.8	0.2	0.3	-	0.2	2. Professionals
3. เจ้าหน้าที่เทคนิคและผู้ประกอบวิชาชีพที่เกี่ยวข้องกันต่างๆ	1.6	0.6	0.3	4.8	1.5	10.0	0.9	0.3	-	0.0	3. Technicians and associate professionals
4. เสมียน	0.4	1.0	1.4	17.7	4.1	3.4	0.1	0.3	-	-	4. Clerks
5. พนักงานบริการและผู้จำหน่ายสินค้า	2.9	0.2	4.0	3.3	6.8	7.1	3.0	18.3	2.8	-	5. Service workers and sell goods
6. ผู้ปฏิบัติงานที่มีฝีมือด้านการเกษตร ป่าไม้ และประมง	-	-	0.9	0.0	0.4	-	-	-	-	-	6. Skilled agricultural forest and fishery workers
7. ช่างฝีมือ และผู้ปฏิบัติงานที่เกี่ยวข้อง	-	0.3	-	-	-	-	-	2.1	-	-	7. Craft and associate professionals
8. ผู้ควบคุมเครื่องจักรโรงงานและเครื่องจักร และผู้ปฏิบัติงานด้านการประกอบ	-	0.1	-	0.1	-	0.4	0.2	0.7	-	-	8. Plant and machine controllers and assemblers
9. ผู้ประกอบอาชีพงานพื้นฐาน	1.5	0.2	6.4	3.6	1.0	1.1	6.5	11.1	12.9	-	9. Elementary occupations
10. คนงานซึ่งมิได้จำแนกไว้ในหมวดอื่น	-	-	-	-	-	-	-	-	-	-	10. Workers not classifiable by occupation

ตารางที่ 8 จำนวนผู้จ้างงานทำ จำแนกตามอาชีพ อุตสาหกรรม เพศ และเขตการปกครอง ภาคเหนือ
TABLE 8 EMPLOYED PERSONS BY OCCUPATION INDUSTRY SEX AND AREA, NORTHERN REGION

อาชีพ	เขตเทศบาล NON-MUNICIPAL AREA														รวม	OCCUPATION			
	อุตสาหกรรม Industry																		
	เกษตรกรรม และการประมง และป่าไม้	การทำ เหมืองแร่ และเหมืองหิน	การตัด เย็บเสื้อผ้า และรองเท้า	ไฟฟ้า ก๊าซ ไอน้ำระบบปรับอากาศ	การก่อสร้าง	การขนส่ง และการขนส่ง ทางบก	การขนส่ง ทางบก	การขนส่ง ทางน้ำ	ที่พักแรมและ บริการด้านอาหาร	ข้อมูลข่าวสาร และการสื่อสาร	การเงินและ การประกันภัย	การก่อสร้าง	การขนส่ง ทางบก	การขนส่ง ทางน้ำ			การขนส่ง ทางอากาศ		
Agriculture	Mining	Manufacturing	Electricity	Construction	Construction	Transportation	Transportation	Accommodation	Information	Financial	Construction	Transportation	Transportation	Information	Intermediation	TOTAL	MALE		
ยอดรวม	4,280.2	2,570.6	9.4	361.2	12.1	8.7	287.6	425.9	39.9	138.0	5.4	25.4	25.4	25.4	25.4	25.4	25.4	25.4	
ชาย	2,369.0	1,472.6	6.4	171.8	10.7	5.7	230.4	201.0	33.9	35.3	3.8	7.9	7.9	7.9	7.9	7.9	7.9	7.9	
1. ผู้จัดการ ข้าราชการระดับอาวุโส และผู้บัญญัติกฎหมาย	50.7	0.8	-	2.0	0.5	-	9.8	3.3	0.4	2.0	-	-	-	-	-	-	0.1	1. managers, senior officials and Legislators	
2. ผู้ประกอบวิชาชีพด้านต่างๆ	46.4	1.7	-	1.4	1.6	-	0.8	-	0.7	-	-	2.2	0.3	2.2	0.3	0.3	2.2	2. Professionals	
3. เจ้าหน้าที่เทคนิคและผู้ประกอบวิชาชีพ ที่เกี่ยวข้องกับด้านต่างๆ	29.9	-	0.2	1.9	0.7	0.6	2.7	4.0	0.2	-	-	-	3.5	-	-	-	3.5	3. Technicians and associate professionals	
4. เสมียน	18.3	-	-	1.4	-	-	-	4.4	2.7	-	-	-	1.5	-	-	-	1.5	4. Clerks	
5. พนักงานบริการและผู้จำหน่ายสินค้า	172.3	-	1.0	4.2	0.8	0.2	1.1	94.2	-	29.2	0.2	0.6	0.6	0.2	0.2	0.2	0.6	5. Service workers and sell goods	
6. ผู้ปฏิบัติงานที่มีฝีมือในด้านการเกษตร ป่าไม้ และประมง	1,357.3	1,345.0	0.7	1.1	0.6	-	-	0.9	-	-	-	-	-	-	-	-	-	6. Skilled agricultural forest and fishery workers	
7. ช่างฝีมือ และผู้ปฏิบัติงานที่เกี่ยวข้อง	330.0	0.8	0.8	104.1	6.2	-	162.5	35.2	0.2	1.0	0.6	-	-	0.6	-	-	-	7. Craft and associate professionals	
8. ผู้ควบคุมเครื่องจักรโรงงานและเครื่องจักร และผู้ปฏิบัติงานด้านการประกอบ	136.0	21.3	3.4	41.1	0.3	2.4	9.7	19.1	26.5	0.5	-	-	-	-	-	-	1.9	8. Plant and machine controllers and assemblers	
9. ผู้ประกอบอาชีพงานพื้นฐาน	228.0	103.1	0.4	14.6	-	2.4	43.8	39.9	3.3	2.6	0.7	-	-	0.7	-	-	-	9. Elementary occupations	
10. คนงานซึ่งมีตำแหน่งที่ไม่สามารถ จัดเข้าในหมวดอื่น	-	-	-	-	-	-	-	-	-	-	-	-	-	-	-	-	-	-	10. Workers not classifiable by occupation

ตารางที่ 8 จำนวนผู้มีงานทำ จำแนกตามอาชีพ และอุตสาหกรรม ภาคเหนือ
TABLE 8 EMPLOYED PERSONS OCCUPATION INDUSTRY AND AREA, NORTHERN REGION

อาชีพ	เขตเทศบาล/ NON-MUNICIPAL AREA										รวม	อาชีพ	OCCUPATION
	อุตสาหกรรม Last Industry												
	การป่าไม้ และการประมง Agriculture	การทำเหมืองแร่ และเหมืองหิน Mining	การผลิต Manufacturing	ไฟฟ้า ก๊าซ ไอน้ำระบบปรับ และประปา Water supply Electricity/sewerage, waste	น้ำประปา และประปา Water supply	การก่อสร้าง Construction	การขนส่ง การขนส่ง การขนส่ง Transportation	การขนส่ง และ สถานที่เก็บสินค้า บริการด้านอาหาร Accommodation and storage	ที่พักแรมและ บริการด้านอาหาร Accommodation and food service	ข้อมูลข่าวสาร และการสื่อสาร Information communication			
หญิง	1,911.3	1,098.0	189.4	1.4	3.1	57.2	224.9	6.1	102.8	1.7	17.5	17.5	FEMALE
1. ผู้จัดการ ข้าราชการระดับอาวุโส และผู้บริหารระดับสูง	16.4	-	1.0	-	-	0.2	4.4	-	1.7	-	0.1	0.1	1. managers, senior officials and Legislators
2. ผู้ประกอบวิชาชีพด้านต่างๆ และผู้ปฏิบัติงานที่มีความรู้	72.3	-	1.8	-	-	0.4	-	-	0.2	-	2.2	2.2	2. Professionals and Technicians and associate professionals
3. เจ้าหน้าที่เทคนิคและผู้ประกอบวิชาชีพ ที่เกี่ยวข้องกับด้านต่างๆ	39.0	0.2	2.8	0.5	-	-	6.0	-	1.6	-	6.8	6.8	3. Technicians and associate professionals
4. เสมียน	63.4	1.7	5.0	0.9	1.3	2.4	7.6	1.1	0.9	1.7	5.7	5.7	4. Clerks
5. พนักงานบริการและผู้จำหน่ายสินค้า	299.7	-	3.3	-	-	-	168.6	-	88.7	-	0.6	0.6	5. Service workers and sell goods
6. ผู้ปฏิบัติงานที่มีชื่อไม่ได้รับการเกษตร ป่าไม้ และประมง	1,003.0	998.9	-	-	-	-	1.1	-	0.3	-	-	-	6. Skilled agricultural forest and fishery workers
7. ช่างฝีมือ และผู้ปฏิบัติงานที่เกี่ยวข้อง	147.4	0.8	117.5	-	-	12.4	8.0	-	1.8	-	-	-	7. Craft and associate professionals
8. ผู้ควบคุมเครื่องจักรโรงงานและเครื่องจักร และผู้ปฏิบัติงานด้านการประกอบ	47.9	0.6	40.4	-	0.5	-	0.1	4.5	-	-	-	-	8. Plant and machine controllers and assemblers
9. ผู้ประกอบอาชีพงานพื้นฐาน	222.0	95.7	17.7	-	1.3	41.8	29.0	0.5	7.7	-	2.1	2.1	9. Elementary occupations
10. คนงานซึ่งไม่ได้จำแนกไว้ในหมวดอื่น	-	-	-	-	-	-	-	-	-	-	-	-	10. Workers not classifiable by occupation

ตารางที่ 8 จำนวนผู้จ้างงาน จำแนกตามอาชีพ อุตสาหกรรม เพศ และ เขตการปกครอง ภาคเหนือ (ต่อ)

TABLE 8 EMPLOYED PERSONS BY OCCUPATION INDUSTRY SEX AND AREA , NORTHERN REGION (Contd.)

อาชีพ	นอกระบบเทศบาล NON-MUNICIPAL AREA										รวม	รวมเป็นพัน : in Thousands
	อุตสาหกรรม (ต่อ) Industry (Contd.)											
	กิจกรรม อสังหาริมทรัพย์ Real estate activities	กิจกรรมทางวิชาชีพ วิทยาศาสตร์ และเทคนิค Professional, scientific and technical activities	การบริหารสนับสนุน และป้องกันประเทศ Administrative and support service activities	การบริหารราชการ ป้องกันประเทศ Public administration defence	การศึกษา Education	กิจกรรมด้านสุขภาพ งานสังคมสงเคราะห์ Health and social work	ศิลปะ ความบันเทิง และนันทนาการ Art, entertainment	บริการด้านอื่นๆ Other service	งานในครัวเรือน ส่วนบุคคล Activities of household	กิจกรรมขององค์กร Extra-territorial		
รวม	0.9	7.7	17.7	145.2	95.9	50.4	17.3	46.7	13.9	0.5	-	TOTAL
ชาย	0.1	6.3	10.0	91.3	37.8	8.1	11.5	21.5	2.7	0.3	-	MALE
1. ผู้จัดการ ข้าราชการระดับอาวุโส และผู้บริหารระดับสูง	-	0.4	-	27.4	2.1	2.0	-	-	-	-	-	1. managers, senior officials and Legislators
2. ผู้ประกอบวิชาชีพด้านต่างๆ	-	2.7	-	5.0	26.4	2.0	1.7	-	-	-	-	2. Professionals
3. เจ้าหน้าที่เทคนิคและผู้ประกอบวิชาชีพที่เกี่ยวข้องกันต่างๆ	-	0.3	0.4	12.1	-	1.5	1.5	-	-	0.3	-	3. Technicians and associate professionals
4. เสมียน	-	-	0.8	6.2	-	1.2	0.2	-	-	-	-	4. Clerks
5. พนักงานบริการและผู้จำหน่ายสินค้า	0.1	-	4.8	18.1	7.0	0.8	3.6	6.1	0.2	-	-	5. Service workers and sell goods workers
6. ผู้ปฏิบัติงานที่มีฝีมือในด้านการเกษตร ป่าไม้ และประมง	-	0.4	2.2	3.8	1.3	-	1.4	-	-	-	-	6. Skilled agricultural, forest and fishery workers
7. ช่างฝีมือ และผู้ปฏิบัติงานที่เกี่ยวข้อง	-	1.2	1.3	3.9	-	-	0.3	11.9	-	-	-	7. Craft and associate professionals
8. ผู้ควบคุมเครื่องจักรโรงงานและเครื่องจักร และผู้ปฏิบัติงานด้านการประกอบ	-	0.3	0.2	7.5	0.6	0.2	-	-	0.9	-	-	8. Plant and machine controllers and assemblers
9. ผู้ประกอบอาชีพงานพื้นฐาน	-	1.1	0.3	7.4	0.4	0.4	2.8	3.4	1.5	-	-	9. Elementary occupations
10. คนงานซึ่งมิได้จำแนกไว้ในหมวดอื่น	-	-	-	-	-	-	-	-	-	-	-	10. Workers not classifiable by occupation

ตารางที่ 8 จำนวนผู้จ้างทำ จัំแถมตามอาชีพ และอุตสาหกรรม ภาคเหนือ (ต่อ)

TABLE 8 EMPLOYED PERSONS OCCUPATION INDUSTRY AND AREA , NORTHERN REGION (Contd.)

อาชีพ	เทศบาลเมือง นอน- MUNICIPAL AREA										รวมเป็นพัน : in Thousands	
	อุตสาหกรรม (ต่อ) Industry (Contd.)											
	กิจกรรมอสังหาริมทรัพย์	กิจกรรมทางวิชาชีพวิทย์และเทคโนโลยี	การบริหารสนับสนุนและป้องกันประเทศ	การบริหารราชการป้องกันประเทศ	การศึกษา	กิจกรรมด้านสุขภาพ	ศิลปะ ความบันเทิง และนันทนาการ	บริการด้านอื่นๆ	งานในครัวเรือนส่วนบุคคล	กิจกรรมขององค์กร		ไม่ทราบ
Real estate activities	Professional, scientific and technical activities	Administrative and support service activities	Public administration and defence	Education	Health and social work	Art and entertainment	Other service	Activities of household	Extra-territorial	Unknown	OCCUPATION	
หญิง	0.8	1.4	7.7	53.9	58.2	42.2	5.8	25.2	11.2	0.2	-	FEMALE
1. ผู้จัดการข้าราชการระดับอาวุโสและผู้บังคับบัญชา	-	-	-	8.0	0.7	-	-	0.4	-	-	-	1. managers, senior officials and Legislators
2. ผู้ประกอบวิชาชีพด้านต่างๆ	-	0.3	-	8.9	46.8	11.0	0.8	-	-	-	-	2. Professionals
3. เจ้าหน้าที่เทคนิคและผู้ประกอบวิชาชีพที่เกี่ยวข้องกับด้านต่างๆ	0.4	-	-	6.2	1.2	11.2	0.2	1.6	-	0.2	-	3. Technicians and associate professionals
4. เสมียน	-	0.5	1.3	24.4	2.8	5.1	0.2	-	-	-	-	4. Clerks
5. พนักงานบริการและผู้จำหน่ายสินค้า	0.5	-	-	1.8	6.3	12.8	1.6	11.6	4.1	-	-	5. Service workers and sell goods
6. ผู้ปฏิบัติงานที่มีฝีมือในด้านการเกษตร ป่าไม้ และประมง	-	0.4	1.5	0.6	-	-	0.2	-	-	-	-	6. Skilled agricultural, forest and fishery workers
7. ช่างฝีมือ และผู้ปฏิบัติงานที่เกี่ยวข้อง	-	-	-	-	-	-	-	6.7	-	-	-	7. Craft and associate professionals
8. ผู้ควบคุมเครื่องจักรโรงงานและเครื่องจักรและผู้ปฏิบัติงานด้านการประกอบ	-	-	-	-	-	0.3	-	-	-	-	-	8. Plant and machine controllers and assemblers
9. ผู้ประกอบอาชีพงานพื้นฐาน	-	0.1	4.9	4.1	0.5	1.8	2.7	5.0	7.1	-	-	9. Elementary occupations
10. คนงานซึ่งมิได้จำแนกไว้ในหมวดอื่น	-	-	-	-	-	-	-	-	-	-	-	10. Workers not classifiable by occupation

ตารางที่ 9 จำนวนผู้มีงานทำ จำแนกตามอาชีพ จำนวนชั่วโมงทำงานต่อสัปดาห์ การมีเวลาเหลือพอและต้องการทำงานเพิ่มขึ้น ภาคเหนือ
TABLE 9 EMPLOYED PERSONS BY OCCUPATION, HOURS WORKED PER WEEK, AVAILABILITY FOR ADDITIONAL WORK , NORTHERN REGION

ไตรมาสที่ 4/2557 : Quarter 4/2014

หน่วยเป็นพัน : In Thousands

จำนวนชั่วโมงทำงาน และ การมีเวลาเหลือพอ และต้องการทำงานเพิ่มขึ้น	อาชีพ Occupation											รวม Total	คนงานที่มี ได้งานทำ ใหม่เดือน Not classifiable	HOURS WORKED, AND AVAILABILITY FOR ADDITIONAL WORK
	ผู้จัดการ Legislators & Managers	ผู้ประกอบการวิชาชีพ ด้านต่างๆ Professional	เจ้าหน้าที่เทคนิค และผู้ประกอบ วิชาชีพ Technicians	เสมียน Clerks	ผู้จำหน่ายสินค้า Service Workers	ด้านการเกษตร ป่าไม้และประมง & Fishery	ช่างฝีมือและผู้ปฏิบัติ งานที่เกี่ยวข้อง Craft & associat	ผู้ควบคุมเครื่องจักร งานด้านกาประกอบ Plant & Machine controlors	ผู้ประกอบอาชีพ งานพื้นฐาน Elementary occupations	Not classifiable				
ยอดรวม	145.7	266.0	159.7	163.4	1,045.5	2,892.7	793.8	326.7	692.0	-	-	-	TOTAL	
มี	-	0.5	0.3	0.2	4.6	27.6	9.0	1.5	17.2	-	-	-	Available	
ไม่มี	145.7	265.5	159.4	163.2	1,040.9	2,865.1	784.8	325.2	674.8	-	-	-	Not available	
มีงานประจำแต่ไม่ได้ทำงาน	0.3	0.7	1.4	0.7	1.5	21.1	5.3	0.6	3.6	-	-	-	With job not work	
มี	-	0.3	-	-	0.5	1.1	0.1	0.1	0.6	-	-	-	Available	
ไม่มี	0.3	0.4	1.4	0.7	1.1	20.0	5.2	0.5	3.0	-	-	-	Not available	
1-9 ชั่วโมง	0.2	1.1	0.1	-	3.1	17.6	1.6	0.5	2.5	-	-	-	1-9 hours	
มี	-	0.2	-	-	-	0.8	0.6	0.1	0.7	-	-	-	Available	
ไม่มี	0.2	0.9	0.1	-	3.1	16.8	1.0	0.4	1.8	-	-	-	Not available	
10-19 ชั่วโมง	1.3	3.6	0.2	0.6	13.6	108.3	6.0	2.7	9.1	-	-	-	10-19 hours	
มี	-	-	-	-	1.2	2.5	0.1	0.1	2.5	-	-	-	Available	
ไม่มี	1.3	3.6	0.2	0.6	12.4	105.7	6.0	2.6	6.7	-	-	-	Not available	
20-29 ชั่วโมง	2.0	8.1	3.2	1.8	25.3	295.8	35.9	8.7	33.3	-	-	-	20-29 hours	
มี	-	-	0.2	-	1.1	3.9	1.9	0.3	8.2	-	-	-	Available	
ไม่มี	2.0	8.1	3.0	1.8	24.2	291.9	34.0	8.4	25.2	-	-	-	Not available	
30-34 ชั่วโมง	3.3	3.9	3.3	0.4	23.7	248.3	23.7	10.7	39.2	-	-	-	30-34 hours	
มี	-	-	-	-	0.3	6.2	2.4	-	2.0	-	-	-	Available	
ไม่มี	3.3	3.9	3.3	0.4	23.4	242.2	21.3	10.7	37.3	-	-	-	Not available	
35-39 ชั่วโมง	35.9	138.0	42.4	62.9	89.7	327.6	48.4	28.1	60.7	-	-	-	35-39 hours	
มี	-	-	-	-	0.7	3.0	0.4	0.8	1.6	-	-	-	Available	
ไม่มี	35.9	138.0	42.4	62.9	89.1	324.6	48.0	27.3	59.0	-	-	-	Not available	
40-49 ชั่วโมง	67.6	89.2	77.7	77.1	383.8	1,094.9	414.1	163.1	363.3	-	-	-	40-49 hours	
มี	-	-	0.1	0.2	0.6	10.0	3.4	0.1	1.2	-	-	-	Available	
ไม่มี	67.6	89.2	77.7	76.9	383.2	1,084.8	410.7	163.0	362.1	-	-	-	Not available	
50 ชั่วโมงขึ้นไป	35.0	21.5	31.4	19.9	504.9	779.1	258.8	112.4	180.3	-	-	-	50 hours and over	
มี	-	-	0.1	-	0.3	0.1	0.1	-	0.4	-	-	-	Available	
ไม่มี	35.0	21.5	31.3	19.9	504.6	779.0	258.7	112.4	180.0	-	-	-	Not available	

ตารางที่ 9 จำนวนผู้ปฏิบัติงาน จำแนกตามอาชีพ จำนวนชั่วโมงทำงานต่อสัปดาห์ การมีเวลาเหลือและต้องการทำงานเพิ่มขึ้น เขต และเขตการปกครอง ภาคเหนือ (ต่อ)
TABLE 9 EMPLOYED PERSONS BY OCCUPATION, HOURS WORKED PER WEEK, AVAILABILITY FOR ADDITIONAL WORK, SEX AND AREA, NORTHERN REGION (Contd.)

จำนวนชั่วโมงทำงาน เพศ และ การมีเวลาเหลือพอ และต้องการทำงานเพิ่มขึ้น	ในเขตเทศบาล MUNICIPAL AREA												HOURS WORKED, SEX AND AVAILABILITY FOR ADDITIONAL WORK	
	รวม	อาชีพ Occupation												TOTAL(MALE)
		ผู้จัดการ Legislators & Managers	ผู้ประกอบวิชาชีพ ด้านต่างๆ Professional	เจ้าหน้าที่เทคนิค และผู้ประกอบ วิชาชีพ Technicians	เสมียน Clerks	ผู้จำหน่ายสินค้า Service Workers	ด้านเกษตร ป่าไม้และประมง Agricultural & Fishery	ช่างฝีมือและผู้ปฏิบัติ งานที่เกี่ยวข้อง Craft & associat	ผู้ควบคุมเครื่องจักร งานด้านการประกอบ Plant & Machine controllers	ผู้ประกอบอาชีพ งานพื้นฐาน Elementary occupations	คนงานซึ่งมี ได้จำนวนชั่วโมง ในหมวดอื่น Not classifiable			
ยอดรวม(ชาย)	1,144.6	48.9	56.4	48.7	25.4	224.7	314.7	213.0	97.0	115.7	-	-	-	Available
มี	10.0	-	0.2	0.3	-	0.7	2.8	3.8	0.5	1.8	-	-	-	Not available
ไม่มี	1,134.5	48.9	56.2	48.4	25.4	224.1	311.9	209.1	96.5	113.9	-	-	-	With job not work
มีงานประจำไม่ได้ทำงาน	4.8	-	0.3	-	-	0.4	1.9	1.9	0.1	0.3	-	-	-	Available
มี	0.8	-	-	-	-	0.2	0.1	0.1	0.1	0.3	-	-	-	Not available
ไม่มี	4.0	-	0.3	-	-	0.2	1.7	1.8	-	-	-	-	-	1-9 hours
1-9 ชั่วโมง	3.4	-	0.2	-	-	0.8	1.7	0.5	0.1	0.1	-	-	-	Available
มี	0.8	-	0.2	-	-	-	-	0.5	0.1	-	-	-	-	Not available
ไม่มี	2.6	-	-	-	-	0.8	1.7	-	-	-	-	-	-	10-19 hours
10-19 ชั่วโมง	13.7	0.2	1.2	-	0.6	1.5	8.1	1.2	0.1	0.7	-	-	-	Available
มี	0.7	-	-	-	-	-	0.5	-	0.1	0.1	-	-	-	Not available
ไม่มี	13.0	0.2	1.2	-	0.6	1.5	7.6	1.2	0.0	0.6	-	-	-	20-29 hours
20-29 ชั่วโมง	43.2	0.8	2.0	1.7	0.2	2.9	27.1	4.8	1.4	2.5	-	-	-	Available
มี	1.9	-	-	0.1	-	0.0	0.5	0.8	0.1	0.4	-	-	-	Not available
ไม่มี	41.3	0.8	2.0	1.6	0.2	2.8	26.6	4.0	1.3	2.1	-	-	-	30-34 hours
30-34 ชั่วโมง	42.6	0.9	0.7	1.0	-	3.3	24.3	5.3	2.8	4.4	-	-	-	Available
มี	2.3	-	-	-	-	-	0.5	1.6	-	0.2	-	-	-	Not available
ไม่มี	40.3	0.9	0.7	1.0	-	3.3	23.8	3.7	2.8	4.3	-	-	-	35-39 hours
35-39 ชั่วโมง	149.9	10.0	23.7	13.8	9.0	25.8	41.9	10.4	7.8	7.6	-	-	-	Available
มี	0.7	-	-	-	-	0.1	-	-	-	0.6	-	-	-	Not available
ไม่มี	149.2	10.0	23.7	13.8	9.0	25.8	41.9	10.4	7.8	6.9	-	-	-	40-49 hours
40-49 ชั่วโมง	507.1	25.6	23.5	21.3	10.5	81.1	112.4	118.6	48.6	65.5	-	-	-	Available
มี	2.3	-	-	0.1	-	0.2	1.2	0.7	0.1	-	-	-	-	Not available
ไม่มี	504.8	25.6	23.5	21.3	10.5	80.9	111.2	117.8	48.4	65.5	-	-	-	50 hours and over
50 ชั่วโมงขึ้นไป	379.9	11.5	4.9	10.8	5.1	108.9	97.4	70.4	36.3	34.7	-	-	-	Available
มี	0.5	-	-	0.1	-	0.1	-	0.1	-	0.2	-	-	-	Not available
ไม่มี	379.4	11.5	4.9	10.7	5.1	108.8	97.4	70.3	36.3	34.5	-	-	-	Not available

ตารางที่ 9 จำนวนผู้จ้างงานที่ จำแนกตามอาชีพ จำนวนชั่วโมงทำงานต่อสัปดาห์ การมีเวลาเหลือเพื่อต้องการทำงานเพิ่มขึ้น พศ และเขตการปกครอง ภาคเหนือ (ต่อ)
TABLE 9 EMPLOYED PERSONS BY OCCUPATION, HOURS WORKED PER WEEK, AVAILABILITY FOR ADDITIONAL WORK, SEX AND AREA, NORTHERN REGION (Contd.)

จำนวนชั่วโมงทำงาน เพศ และ การมีเวลาเหลือ เพื่อต้องการทำงานเพิ่มขึ้น	อาชีพ Occupation													รวม	HOURS WORKED, SEX AND AVAILABILITY FOR ADDITIONAL WORK
	ผู้จัดการ Legislators & Managers	ผู้ประกอบอาชีพ ด้านต่างๆ Profes- sional	เจ้าหน้าที่เทคนิค และผู้ประกอบ วิชาชีพ Technicians	เสมียน พนักงานบริการ ผู้จำหน่ายสินค้า Service Workers	ด้านเกษตร ป่าไม้และประมง Agricultural & Fishery	ช่างฝีมือและผู้ปฏิบัติ งานที่เกี่ยวข้อง Craft & associat	ผู้ควบคุมเครื่องจักร งานด้านการประกอบ Plant & Machine controls	ผู้ประกอบอาชีพ งานพื้นฐาน Elementary occupations	คนงานซึ่งมี ได้จำแนกไว้ ในหมวดอื่น Not classifiable	TOTAL(MALE)					
ยอดรวม(ชาย)	50.7	46.4	29.9	18.3	172.3	1,357.3	330.0	136.0	228.0	-	-	-	-	2,369.0	Available
มี	-	0.3	-	-	0.1	15.4	4.5	1.0	7.9	-	-	-	-	29.2	Not available
ไม่มี	50.7	46.1	29.9	18.3	172.2	1,342.0	325.5	135.0	220.1	-	-	-	-	2,339.8	With job not work
มีงานประจำงานเต็มได้ทำงาน	0.2	0.3	-	-	0.1	14.2	2.0	0.5	1.4	-	-	-	-	18.6	Available
มี	-	0.3	-	-	-	1.0	-	-	-	-	-	-	-	1.3	Not available
ไม่มี	0.2	-	-	-	0.1	13.2	2.0	0.5	1.4	-	-	-	-	17.3	1-9 hours
1-9 ชั่วโมง	0.2	0.4	-	-	1.4	5.6	0.2	0.2	1.1	-	-	-	-	9.1	Available
มี	-	-	-	-	-	0.3	-	-	-	-	-	-	-	0.3	Not available
ไม่มี	0.2	0.4	-	-	1.4	5.3	0.2	0.2	1.1	-	-	-	-	8.7	10-19 ชั่วโมง
10-19 ชั่วโมง	1.1	2.0	-	-	0.5	40.5	2.1	1.6	2.1	-	-	-	-	49.8	Available
มี	-	-	-	-	-	1.0	-	-	1.0	-	-	-	-	2.0	Not available
ไม่มี	1.1	2.0	-	-	0.5	39.5	2.1	1.6	1.1	-	-	-	-	47.8	20-29 ชั่วโมง
20-29 ชั่วโมง	1.2	1.4	-	-	3.2	125.6	15.3	4.9	11.9	-	-	-	-	163.5	Available
มี	-	-	-	-	-	1.5	1.0	0.2	3.3	-	-	-	-	5.9	Not available
ไม่มี	1.2	1.4	-	-	3.2	124.1	14.2	4.7	8.7	-	-	-	-	157.6	30-34 ชั่วโมง
30-34 ชั่วโมง	1.2	1.6	0.7	0.3	2.8	101.2	9.3	3.4	16.0	-	-	-	-	136.3	Available
มี	-	-	-	-	-	3.7	0.7	-	1.6	-	-	-	-	6.1	Not available
ไม่มี	1.2	1.6	0.7	0.3	2.8	97.5	8.6	3.4	14.3	-	-	-	-	130.2	35-39 ชั่วโมง
35-39 ชั่วโมง	16.7	19.7	9.9	6.7	19.0	151.6	15.9	16.0	19.7	-	-	-	-	275.3	Available
มี	-	-	-	-	-	2.5	0.4	0.8	0.9	-	-	-	-	4.6	Not available
ไม่มี	16.7	19.7	9.9	6.7	19.0	149.1	15.5	15.2	18.8	-	-	-	-	270.7	40-49 ชั่วโมง
40-49 ชั่วโมง	15.6	16.5	15.6	8.5	56.2	526.5	182.7	63.2	120.8	-	-	-	-	1,005.7	Available
มี	-	-	-	-	-	5.5	2.4	-	1.1	-	-	-	-	8.9	Not available
ไม่มี	15.6	16.5	15.6	8.5	56.2	521.1	180.4	63.2	119.7	-	-	-	-	996.8	50 ชั่วโมงขึ้นไป
50 ชั่วโมงขึ้นไป	14.6	4.4	3.7	2.8	89.1	392.2	102.5	46.4	55.1	-	-	-	-	710.8	Available
มี	-	-	-	-	0.1	-	-	-	-	-	-	-	-	0.1	Not available
ไม่มี	14.6	4.4	3.7	2.8	89.0	392.2	102.5	46.4	55.1	-	-	-	-	710.7	Not available

ไตรมาสที่ 4/2557 - Quarter 4/2014

หน่วยเป็นพัน : in Thousands

ตารางที่ 10 จำนวนผู้มีงานทำ จำแนกตามอุตสาหกรรม จำนวนชั่วโมงทำงานต่อสัปดาห์ การมีเวลาเหลือพอและต้องการทำงานเพิ่มขึ้น ภาคเหนือ

TABLE 10 EMPLOYED PERSONS BY INDUSTRY, HOURS WORKED PER WEEK, AVAILABILITY FOR ADDITIONAL WORK, NORTHERN REGION

ไตรมาสที่ 4/2557 : Quarter 4/2014

หน่วยเป็นพัน : In Thousands

จำนวนชั่วโมงทำงาน และ การมีเวลาเหลือพอ และต้องการทำงานเพิ่มขึ้น	รวม	อุตสาหกรรม Industry										การจ้างและ การประกันภัย Financial Intermediation	ข้อมูลข่าวสาร และการสื่อสาร Information and communication	ที่พักแรมและ บริการด้านอาหาร Accommodation and food service	การขนส่ง และ สถานที่เก็บสินค้า Transportation and storage	การขนส่ง การขายปลีก การช้อปปิ้ง Transport, storage	การก่อสร้าง Construction	การจัดน้ำ, น้ำดับ น้ำเสียและประปา Water supply sewerage, waste	ไฟฟ้า ก๊าซ ไอน้ำระบบปรับ อากาศ Electricity	การทำ เหมืองแร่ และเหมืองหิน Mining	การผลิต Manu- facturing	TOTAL	HOURS WORKED, AND AVAILABILITY FOR ADDITIONAL WORK
		เกษตรกรรม การปศุสัตว์ และสวน Agriculture	เหมืองแร่ และเหมืองหิน Mining	การผลิต Manu- facturing	ไฟฟ้า ก๊าซ ไอน้ำระบบปรับ อากาศ Electricity	การจัดน้ำ, น้ำดับ น้ำเสียและประปา Water supply sewerage, waste	การก่อสร้าง Construction	การขนส่ง การขายปลีก การช้อปปิ้ง Transport, storage	การขนส่ง และ สถานที่เก็บสินค้า Transportation and storage	บริการด้านอาหาร Accommodation and food service	ข้อมูลข่าวสาร และการสื่อสาร Information and communication												
ยอดรวม	6,485.5	3,152.9	12.9	650.5	22.7	14.1	444.8	880.2	81.6	322.0	14.4	60.2	60.2	TOTAL									
มี	60.9	40.5	0.1	2.1	-	0.2	8.4	5.4	0.3	0.5	-	0.1	0.1	Available									
ไม่มี	6,424.5	3,112.5	12.8	648.5	22.7	13.8	436.4	874.8	81.4	321.5	14.4	60.2	60.2	Not available									
มีงานประจำงานไม่ได้ทำงาน	35.2	23.2	0.1	1.9	-	-	3.8	1.6	0.4	0.8	-	-	-	With job not work									
มี	2.7	1.4	0.1	-	-	-	0.6	-	0.1	0.3	-	-	-	Available									
ไม่มี	32.5	21.8	-	1.9	-	-	3.2	1.6	0.3	0.5	-	-	-	Not available									
1-9 ชั่วโมง	26.6	19.2	-	1.1	-	-	0.5	1.7	-	2.1	-	-	-	1-9 hours									
มี	2.4	0.8	-	0.1	-	-	0.5	0.6	-	-	-	-	-	Available									
ไม่มี	24.1	18.5	-	1.0	-	-	-	1.0	-	2.1	-	-	-	Not available									
10-19 ชั่วโมง	145.4	113.7	-	4.8	-	0.2	2.5	8.7	0.7	6.1	-	-	-	10-19 hours									
มี	6.4	4.6	-	0.2	-	-	0.3	1.2	-	-	-	-	-	Available									
ไม่มี	139.0	109.1	-	4.6	-	0.2	2.3	7.5	0.7	6.1	-	-	-	Not available									
20-29 ชั่วโมง	413.9	314.4	-	25.3	0.2	0.4	16.4	19.1	2.7	10.2	0.1	1.8	1.8	20-29 hours									
มี	15.5	10.0	-	0.9	-	-	2.0	1.4	0.2	-	-	0.1	0.1	Available									
ไม่มี	398.4	304.4	-	24.4	0.2	0.4	14.4	17.7	2.5	10.2	0.1	1.7	1.7	Not available									
30-34 ชั่วโมง	356.6	277.3	-	18.7	-	0.2	13.0	15.7	5.9	8.8	-	1.4	1.4	30-34 hours									
มี	10.9	8.9	-	0.1	-	-	1.1	0.1	-	-	-	-	-	Available									
ไม่มี	345.7	268.4	-	18.6	-	0.2	11.9	15.6	5.9	8.8	-	1.4	1.4	Not available									
35-39 ชั่วโมง	833.8	342.2	0.8	36.1	10.2	7.2	6.7	45.2	7.0	22.1	3.9	9.9	9.9	35-39 hours									
มี	6.5	3.3	-	-	-	-	1.3	1.1	-	0.2	-	-	-	Available									
ไม่มี	827.3	338.9	0.8	36.1	10.2	7.2	5.4	44.1	7.0	21.9	3.9	9.9	9.9	Not available									
40-49 ชั่วโมง	2,730.8	1,224.5	9.9	343.4	10.7	3.7	255.5	371.5	33.2	137.4	8.8	38.4	38.4	40-49 hours									
มี	15.6	11.3	-	0.8	-	0.2	2.6	0.7	-	-	-	-	-	Available									
ไม่มี	2,715.2	1,213.3	9.9	342.6	10.7	3.5	253.0	370.9	33.2	137.4	8.8	38.4	38.4	Not available									
50 ชั่วโมงขึ้นไป	1,943.2	838.4	2.2	219.3	1.5	2.4	146.3	416.7	31.8	134.6	1.7	8.7	8.7	50 hours and over									
มี	0.9	0.2	-	-	-	-	-	0.3	-	-	-	-	-	Available									
ไม่มี	1,942.3	838.2	2.2	219.3	1.5	2.4	146.3	416.4	31.8	134.6	1.7	8.7	8.7	Not available									

ตารางที่ 10 จำนวนผู้มีงานทำ จำแนกตามอุตสาหกรรม จำนวนชั่วโมงทำงานต่อสัปดาห์ การมีเวลาเหลือพอและต้องการทำงานเพิ่มขึ้น ภาคเหนือ (ต่อ)

TABLE 10 EMPLOYED PERSONS BY INDUSTRY, HOURS WORKED PER WEEK, AVAILABILITY FOR ADDITIONAL WORK, NORTHERN REGION (Contd.)

ไตรมาสที่ 4/2557 : Quarter 4/2014

หน่วยเป็นพัน : in Thousands

จำนวนชั่วโมงทำงาน และ การมีเวลาเหลือพอ และต้องการทำงานเพิ่มขึ้น	อุตสาหกรรม (ต่อ) Industry (Contd.)											HOURS WORKED, AND AVAILABILITY FOR ADDITIONAL WORK
	กิจกรรมทางวิชาชีพ และอสังหาริมทรัพย์ Real estate activities	กิจกรรมทางวิทยาศาสตร์ และเทคนิค Professional/scientific technical activities	การบริหารสนับสนุน และป้องกันประเทศ Administrative activities	บริการราชการ และป้องกันประเทศ Public administration	การศึกษา การศึกษา และนันทนาการ Education Art, Other service and entertainment	สังคมและครุศาสตร์ Health and social work	ศิลปะ ความบันเทิง และนันทนาการ Art, Other service and entertainment	บริการด้านอื่นๆ บริการด้านอื่น ๆ Other service activities	งานในครัวเรือน ส่วนบุคคล Activities of household	กิจกรรมของ อสังการ Extra-territorial	ไม่ทราบ Unknown	
ยอดรวม	8.6	15.5	47.6	269.2	203.7	111.5	38.0	102.6	31.0	1.5	-	TOTAL
มี	-	0.2	-	0.9	0.1	0.1	0.3	1.0	0.9	-	-	Available
ไม่มี	8.6	15.3	47.6	268.3	203.6	111.4	37.8	101.6	30.1	1.5	-	Not available
มีงานประจำแต่ไม่ได้ทำงาน	-	0.2	-	0.7	0.4	1.4	-	0.7	-	-	-	With job not work
มี	-	-	-	-	-	-	-	0.1	-	-	-	Available
ไม่มี	-	0.2	-	0.7	0.4	1.4	-	0.5	-	-	-	Not available
1-9 ชั่วโมง	-	-	-	0.2	0.2	0.1	1.1	0.1	0.4	-	-	19 hours
มี	-	-	-	-	-	-	0.2	-	0.2	-	-	Available
ไม่มี	-	-	-	0.2	0.2	0.1	0.9	0.1	0.2	-	-	Not available
10-19 ชั่วโมง	0.1	-	-	1.4	3.3	-	0.8	2.0	1.2	-	-	10-19 hours
มี	-	-	-	-	-	-	-	-	0.1	-	-	Available
ไม่มี	0.1	-	-	1.4	3.3	-	0.8	2.0	1.1	-	-	Not available
20-29 ชั่วโมง	0.1	1.0	-	5.9	5.9	0.8	1.5	5.4	2.7	-	-	20-29 hours
มี	-	-	-	-	-	-	-	0.4	0.6	-	-	Available
ไม่มี	0.1	1.0	-	5.9	5.9	0.8	1.5	5.1	2.1	-	-	Not available
30-34 ชั่วโมง	3.0	1.1	0.1	3.4	1.6	1.0	1.8	3.0	0.6	-	-	30-34 hours
มี	-	0.1	-	-	-	-	-	0.5	-	-	-	Available
ไม่มี	3.0	0.9	0.1	3.4	1.6	1.0	1.8	2.5	0.6	-	-	Not available
35-39 ชั่วโมง	0.5	2.5	2.7	159.8	118.0	42.8	6.2	5.0	4.4	0.9	-	35-39 hours
มี	-	-	-	0.8	-	-	-	-	-	-	-	Available
ไม่มี	0.5	2.5	2.7	159.0	118.0	42.8	6.2	5.0	4.4	0.9	-	Not available
40-49 ชั่วโมง	2.4	9.0	25.4	72.5	63.8	50.0	14.7	41.5	13.8	0.6	-	40-49 hours
มี	-	0.1	-	-	-	-	-	-	-	-	-	Available
ไม่มี	2.4	8.9	25.4	72.5	63.8	50.0	14.7	41.5	13.8	0.6	-	Not available
50 ชั่วโมงขึ้นไป	2.6	1.7	19.4	25.5	10.5	15.5	11.9	45.0	7.8	-	-	50 hours and over
มี	-	-	-	0.1	0.1	0.1	0.1	-	-	-	-	Available
ไม่มี	2.6	1.7	19.4	25.4	10.4	15.4	11.8	45.0	7.8	-	-	Not available

ตารางที่ 10 จำนวนผู้จ้างงาน จำนวนคนอุตสาหกรรม จำนวนชั่วโมงทำงานต่อสัปดาห์ การมีเวลาพักผ่อนและกิจกรรมทางสังคม และเพศ ภาคเหนือ
TABLE 10 EMPLOYED PERSONS BY INDUSTRY, HOURS WORKED PER WEEK, AVAILABILITY FOR ADDITIONAL WORK AND SEX, NORTHERN REGION

จำนวนชั่วโมงทำงาน เพศ และ การมีเวลาพักผ่อน และกิจกรรมทางสังคม	รวม Total	เกษตรกรรม Agriculture				เหมืองแร่ และหินอ่อน Mining	การทำ กระดาษ Manufacturing	ไฟฟ้า ก๊าซ และไอน้ำร้อน Electricity	การบำบัดน้ำ และของเสีย Water supply sewerage, waste	การก่อสร้าง Construction	การขนส่ง และการขนถ่าย Transportation and storage	ที่พักและ บริการด้านอาหาร Accommodation and food service	ข้อมูลข่าวสาร และการสื่อสาร Information and communication	กิจกรรมการเงินและ การประกันภัย Financial intermedation	TOTAL (MALE)
		ปลูกป่าไม้ และสวน Forestry	การปศุสัตว์ และประมง Livestock and fishing	การเพาะปลูก และการทำสวน Planting and nursery	การล่าสัตว์ และประมง Hunting and wildlife										
ชาย	3,513.5	1,816.6	296.5	19.4	8.8	364.2	415.1	71.6	94.5	10.2	24.3	-	-	24.3	
ไม่มี	392.1	25.6	1.2	-	-	8.2	1.5	0.3	0.1	-	-	-	-	Available	
มีงานประจำแบบเต็มตัว	3,474.3	1,790.9	295.3	19.4	8.8	356.1	413.6	71.3	94.4	10.2	24.3	-	-	Not available	
ไม่มี	23.5	16.8	1.1	-	-	3.8	0.3	0.4	0.1	-	-	-	-	With job not work	
ไม่มี	2.1	1.1	1.1	-	-	0.6	-	0.1	0.1	-	-	-	-	Available	
ไม่มี	21.3	15.7	1.1	-	-	3.2	0.3	0.3	0.1	-	-	-	-	Not available	
1-9 ชั่วโมง	12.5	8.5	-	-	-	0.5	1.0	-	1.4	-	-	-	-	Available	
ไม่มี	1.2	0.3	-	-	-	0.5	-	-	-	-	-	-	-	Available	
ไม่มี	11.3	8.2	-	-	-	0.2	1.0	-	1.4	-	-	-	-	Not available	
10-19 ชั่วโมง	63.5	51.8	1.4	-	-	1.6	2.6	0.7	-	-	-	-	-	Available	
ไม่มี	2.7	2.6	-	-	-	-	-	-	-	-	-	-	-	Available	
ไม่มี	60.8	49.2	1.4	-	-	1.6	2.6	0.7	-	-	-	-	-	Not available	
ไม่มี	206.7	163.1	9.6	0.2	0.2	13.1	5.2	1.5	2.6	0.1	0.8	-	-	Not available	
20-29 ชั่วโมง	7.8	4.2	0.7	-	-	2.0	0.3	0.2	-	-	-	-	-	Available	
ไม่มี	198.8	158.8	9.0	0.2	0.2	11.1	4.9	1.3	2.6	0.1	0.8	-	-	Not available	
ไม่มี	178.9	141.7	5.3	-	-	12.0	5.6	4.0	2.0	-	-	-	-	Not available	
30-34 ชั่วโมง	8.4	6.8	-	-	-	1.1	0.1	-	-	-	-	-	-	Available	
ไม่มี	170.6	134.8	5.3	-	-	10.9	5.5	4.0	2.0	-	-	-	-	Not available	
ไม่มี	425.2	200.4	11.5	8.3	4.3	5.9	20.9	6.5	6.1	2.3	5.7	-	-	Not available	
35-39 ชั่วโมง	5.2	2.7	-	-	-	1.3	0.5	-	-	-	-	-	-	Available	
ไม่มี	420.0	197.7	11.5	8.3	4.3	4.6	20.4	6.5	6.1	2.3	5.7	-	-	Not available	
ไม่มี	1,512.8	711.2	163.6	9.4	2.1	207.1	192.8	28.6	38.3	6.7	13.7	-	-	Not available	
ไม่มี	11.2	7.7	0.5	-	-	2.6	0.4	-	-	-	-	-	-	Available	
ไม่มี	1,501.5	703.5	163.1	9.4	2.1	204.5	192.5	28.6	38.3	6.7	13.7	-	-	Not available	
ไม่มี	1,090.6	523.1	104.0	1.5	1.9	120.3	186.6	29.9	44.1	1.1	2.7	-	-	Not available	
50 ชั่วโมงขึ้นไป	0.6	0.1	-	-	-	-	0.2	-	-	-	-	-	-	Available	
ไม่มี	1,090.0	523.0	104.0	1.5	1.9	120.3	186.4	29.9	44.1	1.1	2.7	-	-	Not available	
หญิง	2,971.9	1,336.3	3.2	3.3	5.3	80.6	465.2	10.1	227.5	4.2	35.9	-	-	TOTAL (FEMALE)	
ไม่มี	21.7	14.8	0.9	-	0.2	0.3	3.9	0.3	0.4	-	0.1	-	-	Available	
ไม่มี	2,950.2	1,321.5	3.3	3.3	5.1	80.3	461.3	10.1	227.1	4.2	35.8	-	-	Not available	
มีงานประจำแบบเต็มตัว	11.7	6.4	0.8	-	-	-	1.3	-	0.7	-	-	-	-	With job not work	
ไม่มี	0.6	0.3	-	-	-	-	-	-	0.2	-	-	-	-	Available	
ไม่มี	11.2	6.1	0.8	-	-	-	1.3	-	0.5	-	-	-	-	Not available	
1-9 ชั่วโมง	14.1	10.7	1.1	-	-	-	0.6	-	0.7	-	-	-	-	Available	
ไม่มี	1.3	0.4	0.1	-	-	-	0.6	-	-	-	-	-	-	Not available	
ไม่มี	12.8	10.3	1.0	-	-	-	-	-	0.7	-	-	-	-	Not available	
10-19 ชั่วโมง	81.9	61.9	3.4	-	-	-	6.1	-	6.1	-	-	-	-	Available	
ไม่มี	3.7	2.0	0.2	-	-	0.3	1.2	-	1.2	-	-	-	-	Not available	
ไม่มี	78.3	59.9	3.2	-	-	0.7	4.9	-	6.1	-	-	-	-	Available	
20-29 ชั่วโมง	207.3	151.3	15.6	-	0.4	3.3	13.9	1.2	7.6	-	-	-	-	Not available	
ไม่มี	7.7	5.8	0.2	-	-	-	1.1	-	1.2	-	1.0	-	-	Available	
ไม่มี	199.5	145.5	15.5	-	0.4	3.3	12.8	1.2	7.6	-	0.9	-	-	Not available	
ไม่มี	177.6	135.6	13.4	-	-	1.0	10.1	1.9	6.8	-	-	-	-	Available	
30-34 ชั่วโมง	2.5	2.1	0.1	-	-	-	-	-	-	-	-	-	-	Not available	
ไม่มี	175.1	133.5	13.3	-	-	1.0	10.1	1.9	6.8	-	-	-	-	Not available	
ไม่มี	408.7	141.8	24.6	2.0	2.9	0.8	24.3	0.5	16.0	1.6	4.2	-	-	Available	
35-39 ชั่วโมง	1.3	0.6	-	-	-	-	0.6	-	0.2	-	-	-	-	Not available	
ไม่มี	407.4	141.2	24.6	2.0	2.9	0.8	23.8	0.5	15.8	1.6	4.2	-	-	Not available	
ไม่มี	1,218.0	513.3	179.8	1.3	1.6	48.4	178.7	4.5	99.1	2.1	24.7	-	-	Available	
40-49 ชั่วโมง	4.3	3.5	0.3	-	0.2	-	0.3	-	-	-	-	-	-	Not available	
ไม่มี	1,213.7	509.8	179.5	1.3	1.4	48.4	178.4	4.5	99.1	2.1	24.7	-	-	Available	
ไม่มี	852.6	315.3	115.4	-	0.4	26.1	230.1	1.9	90.5	0.5	5.9	-	-	Not available	
50 ชั่วโมงขึ้นไป	0.3	0.1	-	-	-	-	0.1	-	-	-	-	-	-	Available	
ไม่มี	852.3	315.2	115.4	-	0.4	26.1	230.0	1.9	90.5	0.5	5.9	-	-	Not available	

ไตรมาสที่ 4/2557 : Quarter 4/2014

หน่วยนับพัน : In Thousands

ตารางที่ 10 จำนวนผู้จ้างทำ งานตามอุตสาหกรรม จำนวนชั่วโมงทำงานต่อสัปดาห์ การว่างงานของผู้งานเพิ่มเติมและเพศ ภาคเหนือ (ต่อ)

TABLE 10 EMPLOYED PERSONS BY INDUSTRY, HOURS WORKED PER WEEK, AVAILABILITY FOR ADDITIONAL WORK AND SEX, NORTHERN REGION (Contd.)

จำนวนชั่วโมงทำงาน และ การว่างงานเพิ่มเติม		อุตสาหกรรม (ต่อ)												อุตสาหกรรม (ต่อ)	
จำนวนชั่วโมงทำงาน และ การว่างงานเพิ่มเติม	พื้นที่ และ การว่างงานเพิ่มเติม	กิจกรรม อสังหาริมทรัพย์ Real estate activities	กิจกรรมทางวิชาชีพ วิทยาศาสตร์ เทคนิค Professional/scientific/technical activities	การบริหารสนับสนุน และ บริการด้านธุรกิจ Administrative and support service activities	การบริหารราชการ ปลอดภัยสาธารณะ Public administration and defence	การศึกษา Education	อุตสาหกรรม (ต่อ)		สุขภาพ และ การบริการสังคม Health and social work	ศิลปะ ความบันเทิง และนันทนาการ Art and entertainment	บริการด้านอื่นๆ Other service	งานในครัวเรือน ส่วนบุคคล Activities of household	กิจกรรมขององค์กร Extrapro-territorial	ไม่ทราบ Unknown	HOURS WORKED, SEX AND AVAILABILITY FOR ADDITIONAL WORK
							การศึกษา Education	สุขภาพ และ การบริการสังคม Health and social work							
ชาย		1.4	10.2	27.0	169.8	79.5	25.4	21.2	43.0	4.2	1.2	TOTAL (MALE)	-	-	
มี		-	0.2	-	0.9	0.1	-	0.3	0.1	0.3	0.5	Available	-	Available	
ไม่มี		1.4	10.0	27.0	168.9	79.4	25.4	20.9	42.6	3.7	1.2	Not available	-	Not available	
มีงานประจำเต็มไ้ทำงาน		-	0.2	-	-	0.3	-	-	0.4	-	-	With job not work	-	With job not work	
มี		-	0.2	-	-	0.3	-	-	0.1	-	-	Available	-	Available	
1-9 ชั่วโมง		-	-	-	0.2	-	-	0.6	0.1	0.1	-	Not available	-	Not available	
มี		-	-	-	0.2	-	-	0.2	-	0.1	-	Available	-	Available	
10-19 ชั่วโมง		-	-	-	1.3	3.0	-	0.7	0.2	0.1	-	Not available	-	Not available	
มี		-	-	-	-	-	-	-	-	0.1	-	Available	-	Available	
ไม่มี		-	-	-	1.3	3.0	-	0.7	0.2	-	-	Not available	-	Not available	
20-29 ชั่วโมง		0.1	0.9	-	3.7	1.2	0.1	1.1	3.0	0.3	-	20-29 hours	-	20-29 hours	
มี		-	-	-	3.7	1.2	0.1	-	-	0.3	-	Available	-	Available	
ไม่มี		0.1	0.9	0.0	3.1	0.5	0.1	1.1	3.0	0.1	-	Not available	-	Not available	
30-34 ชั่วโมง		-	0.1	-	-	0.5	-	-	1.5	-	-	30-34 hours	-	30-34 hours	
มี		-	0.1	-	-	0.5	-	-	0.2	-	-	Available	-	Available	
ไม่มี		-	0.1	0.0	3.1	0.5	0.1	1.1	1.3	0.1	-	Not available	-	Not available	
35-39 ชั่วโมง		0.4	0.8	1.6	92.4	40.6	10.1	4.3	2.0	0.4	-	35-39 hours	-	35-39 hours	
มี		-	-	-	0.8	-	-	-	-	-	-	Available	-	Available	
ไม่มี		0.4	0.8	1.6	91.7	40.6	10.1	4.3	2.0	0.4	-	Not available	-	Not available	
40-49 ชั่วโมง		0.3	6.8	9.9	47.5	26.8	12.7	6.2	18.1	2.6	-	40-49 hours	-	40-49 hours	
มี		-	0.1	-	-	-	-	-	-	-	-	Available	-	Available	
ไม่มี		0.3	6.8	9.9	47.5	26.8	12.7	6.2	18.1	2.6	-	Not available	-	Not available	
50 ชั่วโมงขึ้นไป		0.6	1.2	15.4	21.5	7.1	2.4	7.2	17.8	0.5	-	50 hours and over	-	50 hours and over	
มี		-	-	-	0.1	0.1	-	0.1	0.1	-	-	Available	-	Available	
ไม่มี		0.6	1.2	15.4	21.4	7.0	2.4	7.1	17.8	0.5	-	Not available	-	Not available	
หญิง		7.2	5.3	20.6	99.4	124.2	86.1	16.8	59.7	26.8	0.4	TOTAL (FEMALE)	-	-	
มี		-	-	-	-	-	0.1	-	0.7	0.4	-	Available	-	Available	
ไม่มี		7.2	5.3	20.6	99.4	124.2	86.0	16.8	59.0	26.4	0.4	Not available	-	Not available	
มีงานประจำเต็มไ้ทำงาน		-	-	-	0.7	0.1	1.4	-	0.3	-	-	With job not work	-	With job not work	
มี		-	-	-	-	-	-	-	-	-	-	Available	-	Available	
ไม่มี		-	-	-	0.7	0.1	1.4	-	0.3	-	-	Not available	-	Not available	
1-9 ชั่วโมง		-	-	-	-	0.2	0.1	0.5	-	0.4	-	1-9 hours	-	1-9 hours	
มี		-	-	-	-	0.2	0.1	-	-	0.1	-	Available	-	Available	
ไม่มี		-	-	-	-	0.2	0.1	0.5	-	0.2	-	Not available	-	Not available	
10-19 ชั่วโมง		0.1	-	-	0.1	0.4	-	0.1	1.8	1.1	-	10-19 hours	-	10-19 hours	
มี		-	-	-	-	-	-	-	-	-	-	Available	-	Available	
ไม่มี		0.1	-	-	0.1	0.4	-	0.1	1.8	1.1	-	Not available	-	Not available	
20-29 ชั่วโมง		-	0.1	-	2.2	4.7	0.7	0.5	2.4	2.4	-	20-29 hours	-	20-29 hours	
มี		-	-	-	-	-	-	-	0.4	0.3	-	Available	-	Available	
ไม่มี		-	0.1	-	2.2	4.7	0.7	0.5	2.4	2.4	-	Not available	-	Not available	
30-34 ชั่วโมง		3.0	0.8	0.1	0.3	1.1	0.9	0.7	1.5	0.5	-	30-34 hours	-	30-34 hours	
มี		-	-	-	-	-	-	-	-	0.3	-	Available	-	Available	
ไม่มี		3.0	0.8	0.1	0.3	1.1	0.9	0.7	1.5	0.5	-	Not available	-	Not available	
35-39 ชั่วโมง		0.1	1.7	1.1	67.4	77.5	32.7	1.9	3.0	4.0	-	35-39 hours	-	35-39 hours	
มี		-	-	-	-	-	-	-	-	-	-	Available	-	Available	
ไม่มี		0.1	1.7	1.1	67.4	77.5	32.7	1.9	3.0	4.0	-	Not available	-	Not available	
40-49 ชั่วโมง		2.1	2.2	15.5	24.9	37.0	37.2	8.5	23.5	11.2	0.3	40-49 hours	-	40-49 hours	
มี		-	-	-	-	-	-	-	-	-	-	Available	-	Available	
ไม่มี		2.1	2.2	15.5	24.9	37.0	37.2	8.5	23.5	11.2	0.3	Not available	-	Not available	
50 ชั่วโมงขึ้นไป		1.9	0.5	3.9	4.0	3.4	13.2	4.7	27.2	7.3	-	50 hours and over	-	50 hours and over	
มี		-	-	-	-	-	0.1	-	-	-	-	Available	-	Available	
ไม่มี		1.9	0.5	3.9	4.0	3.4	13.0	4.7	27.2	7.3	-	Not available	-	Not available	

ตารางที่ 10 จำนวนผู้มีงานทำ จำแนกตามอุตสาหกรรม จำนวนชั่วโมงทำงานต่อสัปดาห์ การมีเวลาเหลือพอและต้องการทำงานเพิ่มขึ้น เขต และเขตการปกครอง ภาคเหนือ (ต่อ)

TABLE 10 EMPLOYED PERSONS BY INDUSTRY, HOURS WORKED PER WEEK, AVAILABILITY FOR ADDITIONAL WORK, SEX AND AREA, NORTHERN REGION (Contd.)

ไตรมาสที่ 4/2557 : Quarter 4/2014

ในเขตเทศบาล MUNICIPAL AREA

อุตสาหกรรม MUNICIPAL AREA

หน่วยเป็นพัน : in Thousands

จำนวนชั่วโมงทำงาน เพศ และ การมีเวลาเหลือพอ และต้องการทำงานเพิ่มขึ้น	อุตสาหกรรม Industry										รวม Total	ข้อมูลข่าวสาร และการสื่อสาร Information	ที่พักแรมและ บริการด้านอาหาร Accommodation and food service	การขนส่ง และ สถานที่เก็บสินค้า Transportation and storage	การขนส่ง การขายน้ำมัน Transport, storage	การก่อสร้าง Construction	ไฟฟ้า ก๊าซ ไอน้ำระบบปรับอากาศ Electricity	น้ำประปา และบำบัดน้ำเสีย Water supply sewerage, waste	การก่อสร้าง บ้านเรือน Construction	การขุดเจาะ และขุดลอก Excavation and dredging	เหมืองแร่ และเหมืองหิน Mining	การทำ เหมืองแร่ และเหมืองหิน Mining	การผลิต Manufacturing	ข้อมูลข่าวสาร และการสื่อสาร Information	กิจกรรมการเงินและ ประกันภัย Financial Intermediation	HOURS WORKED, SEX AND AVAILABILITY FOR ADDITIONAL WORK
	เกษตรกรรม และปศุสัตว์ Agriculture	เหมืองแร่ และเหมืองหิน Mining	การผลิต Manufacturing	ไฟฟ้า ก๊าซ ไอน้ำระบบปรับอากาศ Electricity	น้ำประปา และบำบัดน้ำเสีย Water supply sewerage, waste	การก่อสร้าง Construction	การขนส่ง การขายน้ำมัน Transport, storage	การขนส่ง การขายน้ำมัน Transport, storage	การก่อสร้าง Construction	ไฟฟ้า ก๊าซ ไอน้ำระบบปรับอากาศ Electricity																
ชาย (M)	1,144.6	344.0	3.3	124.7	8.7	3.1	133.8	214.0	37.7	59.2	6.4	16.4	Available													
ไม่มี	1,134.5	4.8	0.1	-	-	-	2.5	0.8	0.3	0.1	-	-	Not available													
มีงานประจำแต่ไม่ได้ทำงาน	4.8	339.2	3.2	124.7	8.7	3.1	131.4	213.2	37.4	59.1	6.4	16.4	With job not work													
มี	0.8	2.0	0.1	-	-	-	1.7	0.2	0.1	0.1	-	-	Available													
ไม่มี	4.0	0.1	0.1	-	-	-	0.3	-	0.1	0.1	-	-	Not available													
1-9 ชั่วโมง	3.4	1.9	-	-	-	-	1.5	0.2	-	-	-	-	1-9 hours													
มี	0.8	1.7	-	-	-	-	0.5	0.8	-	-	-	-	Available													
ไม่มี	2.6	-	-	-	-	-	0.5	-	-	-	-	-	Not available													
10-19 ชั่วโมง	13.7	1.7	-	-	-	-	-	0.8	-	-	-	-	10-19 hours													
มี	0.7	8.3	-	0.3	-	0.2	0.7	2.3	0.1	-	-	-	Available													
ไม่มี	13.0	0.6	-	-	-	-	-	-	-	-	-	-	Not available													
20-29 ชั่วโมง	43.2	7.7	-	0.3	-	0.2	0.7	2.3	0.1	-	-	-	Not available													
มี	1.9	280	-	1.9	0.2	-	2.8	1.8	0.8	1.5	0.1	0.8	20-29 hours													
ไม่มี	41.3	0.8	-	-	-	-	0.8	0.2	0.2	-	-	-	Available													
30-34 ชั่วโมง	42.6	27.2	-	1.9	0.2	-	2.0	1.6	0.6	1.5	0.1	0.8	Not available													
มี	2.3	280	-	2.0	-	0.2	3.3	2.8	1.7	1.1	-	1.0	30-34 hours													
ไม่มี	40.3	1.8	-	-	-	-	0.1	0.1	-	-	-	-	Available													
35-39 ชั่วโมง	149.9	26.2	-	2.0	4.4	1.7	1.0	9.2	3.7	5.4	0.4	3.5	Not available													
มี	0.7	428	-	4.3	-	0.8	1.7	2.7	1.7	1.1	-	1.0	35-39 hours													
ไม่มี	149.2	0.2	-	-	-	-	-	-	-	-	-	-	Available													
40-49 ชั่วโมง	507.1	42.5	-	4.3	4.4	1.7	1.0	9.2	3.7	5.4	0.4	3.5	Not available													
มี	2.3	126.5	2.8	68.3	3.4	0.8	78.9	102.3	14.7	23.3	5.4	9.9	40-49 hours													
ไม่มี	504.8	1.2	-	-	-	-	0.7	0.4	-	-	-	-	Available													
50 ชั่วโมงขึ้นไป	379.9	125.3	2.8	68.3	3.4	0.8	78.2	101.9	14.7	23.3	5.4	9.9	Not available													
มี	0.5	106.8	0.4	48.0	0.7	0.3	44.9	94.7	16.6	27.9	0.6	1.2	50 hours and over													
ไม่มี	379.4	0.1	-	-	-	-	-	0.2	-	-	-	-	Available													
		106.7	0.4	48.0	0.7	0.3	44.9	94.5	16.6	27.9	0.6	1.2	Not available													

ตารางที่ 10 จำนวนผู้มีงานทำ จำนวนชั่วโมงทำงานต่อสัปดาห์ การมีเวลาเหลือพอและต้องทำงานเพิ่มขึ้น เพศ และเขตภาคกลาง ภาคเหนือ (ต่อ)
 TABLE 10 EMPLOYED PERSONS BY INDUSTRY, HOURS WORKED PER WEEK, AVAILABILITY FOR ADDITIONAL WORK, SEX AND AREA, NORTHERN REGION (Contd.)

ไตรมาสที่ 4/2557 : Quarter 4/2014

ในเขตเทศบาล MUNICIPAL AREA

อุตสาหกรรม Industry

หน่วยนับพัน : In Thousands

จำนวนชั่วโมงทำงาน เพศ และ การมีเวลาเหลือพอ และต้องทำงานเพิ่มขึ้น	รวม เกษตรกรรม การป่าไม้ และการประมง Total Agriculture	การทำ เหมืองแร่ และเหมืองหิน Mining	การผลิต Manufacturing	ไฟฟ้า ก๊าซ ไอน้ำระบบปรับอากาศ และประปา Electricity	การจัดหาน้ำ ป่าไม้ ไม้เลื้อย และขยะ Water supply	การก่อสร้าง Construction	การขนส่ง การขุดลอก การขนถ่าย การซ่อมยานยนต์ Transport, storage and food service	ที่กินและ บริการด้านอาหาร Accommodation and food service	ข้อมูลข่าวสาร และการสื่อสาร Information communication	กิจกรรมการเงินและ ประกันภัย Financial Intermediation	HOURS WORKED, SEX AND AVAILABILITY FOR ADDITIONAL WORK
ยอดรวม (หญิง)	1,060.7	238.4	0.2	164.6	1.8	23.4	240.3	4.0	124.7	2.5	18.4
มี	6.4	1.9	-	0.7	-	-	2.7	-	0.2	-	0.1
ไม่มี	1,054.3	236.5	0.2	163.9	1.8	23.4	237.6	4.0	124.6	2.5	18.3
มีงานประจำแต่ไม่ได้ทำงาน	4.0	1.0	-	0.7	-	-	1.3	-	0.5	-	-
มี	-	-	-	-	-	-	-	-	-	-	-
ไม่มี	4.0	1.0	-	0.7	-	-	1.3	-	0.5	-	-
1-9 ชั่วโมง	2.3	1.7	-	0.3	-	-	-	-	0.1	-	-
มี	0.2	-	-	0.1	-	-	-	-	-	-	-
ไม่มี	2.1	1.7	-	0.2	-	-	-	-	0.1	-	-
10-19 ชั่วโมง	22.7	8.4	-	1.1	-	-	5.2	-	5.9	-	-
มี	1.4	0.0	-	0.2	-	-	1.2	-	-	-	-
ไม่มี	21.3	8.4	-	0.9	-	-	4.0	-	5.9	-	-
20-29 ชั่วโมง	45.9	27.0	-	3.2	-	0.2	5.8	0.2	1.6	-	1.0
มี	2.1	0.5	-	0.2	-	-	1.1	-	-	-	0.1
ไม่มี	43.8	26.5	-	3.1	-	0.2	4.8	0.2	1.6	-	0.9
30-34 ชั่วโมง	42.7	23.2	-	4.8	-	0.3	4.5	0.0	3.7	-	-
มี	1.1	0.7	-	0.1	-	-	-	-	-	-	-
ไม่มี	41.6	22.5	-	4.7	-	0.3	4.5	0.0	3.7	-	-
35-39 ชั่วโมง	149.9	24.2	-	11.1	1.1	0.6	11.1	0.2	10.3	0.6	1.9
มี	0.2	-	-	-	-	-	-	-	0.2	-	-
ไม่มี	149.7	24.2	-	11.1	1.1	0.6	11.1	0.2	10.1	0.6	1.9
40-49 ชั่วโมง	449.7	90.3	0.2	82.6	0.8	13.3	99.5	2.8	54.1	1.4	12.0
มี	1.1	0.7	-	0.1	-	-	0.3	-	-	-	-
ไม่มี	448.5	89.6	0.2	82.5	0.8	13.3	99.2	2.8	54.1	1.4	12.0
50 ชั่วโมงขึ้นไป	343.5	62.6	-	60.8	-	9.2	112.9	0.9	48.6	0.5	3.5
มี	0.2	-	-	-	-	-	0.1	-	-	-	-
ไม่มี	343.3	62.6	-	60.8	-	9.2	112.8	0.9	48.6	0.5	3.5

ตารางที่ 10 จำนวนผู้มีงานทำ จำนวนชั่วโมงทำงานต่อสัปดาห์ การมีเวลาเหลือพอและต้องการทำงานเพิ่มขึ้น เขต และเขตการปกครอง ภาคเหนือ (ต่อ)

TABLE 10 EMPLOYED PERSONS BY INDUSTRY, HOURS WORKED PER WEEK, AVAILABILITY FOR ADDITIONAL WORK, SEX AND AREA, NORTHERN REGION (Contd.)

ไตรมาสที่ 4/2557 : Quarter 4/2014

ในเขตเทศบาล MUNICIPAL AREA

หน่วยเป็นพัน : In Thousands

จำนวนผู้มีงานทำ เพศ และ การมีเวลาเหลือพอ และต้องการทำงานเพิ่มขึ้น	อุตสาหกรรม (ต่อ) Industry (Contd.)												กิจกรรม SEX AND AVAILABILITY FOR ADDITIONAL WORK
	กิจกรรม Real estate activities	กิจกรรมทางวิชาชีพ Professional, scientific and technical activities	การบริหารสนับสนุน และป้องกันประเทศ Administrative and support service activities	การบริหารราชการ ป้องกันประเทศ Public admin- istration defence	การศึกษา Education	งานสังคมสงเคราะห์ Health and social work	ศิลปะ ความบันเทิง และนันทนาการ Art, entertainment	บริการด้านอื่นๆ Other service	งานในครัวเรือน Activities of household	กิจกรรมของ องค์กร Extra- territorial	ไม่ทราบ Unknown	TOTAL (MALE)	
ชาย	1.3	3.9	16.9	78.5	41.7	17.3	9.7	21.5	1.5	0.9	-	Available	
มี	-	0.2	-	0.4	0.1	-	0.3	0.3	0.2	-	-	Not available	
ไม่มี	1.3	3.7	16.9	78.0	41.6	17.3	9.4	21.2	1.3	0.9	-	Not available	
มีงานประจำแต่ไม่ได้ทำงาน	-	0.2	-	-	0.3	-	-	0.1	-	-	-	With job not work	
มี	-	-	-	-	-	-	-	0.1	-	-	-	Available	
ไม่มี	-	0.2	-	-	0.3	-	-	-	-	-	-	Not available	
1-9 ชั่วโมง	-	-	-	-	-	-	0.2	0.1	0.1	-	-	1-9 hours	
มี	-	-	-	-	-	-	0.2	-	0.1	-	-	Available	
ไม่มี	-	-	-	-	-	-	-	0.1	-	-	-	Not available	
10-19 ชั่วโมง	-	-	-	0.2	1.0	-	0.2	0.2	0.1	-	-	10-19 hours	
มี	-	-	-	-	-	-	-	-	0.1	-	-	Available	
ไม่มี	-	-	-	0.2	1.0	-	0.2	0.2	-	-	-	Not available	
20-29 ชั่วโมง	0.1	-	-	1.2	0.9	0.1	1.1	2.1	-	-	-	20-29 hours	
มี	-	-	-	-	-	-	-	-	-	-	-	Available	
ไม่มี	0.1	-	-	1.2	0.9	0.1	1.1	2.1	-	-	-	Not available	
30-34 ชั่วโมง	-	0.2	0.0	1.0	0.5	0.1	0.0	0.6	0.1	-	-	30-34 hours	
มี	-	0.1	-	-	-	-	-	0.2	-	-	-	Available	
ไม่มี	-	0.1	0.0	1.0	0.5	0.1	0.0	0.5	0.1	-	-	Not available	
35-39 ชั่วโมง	0.3	0.2	1.4	43.7	21.1	4.8	0.7	0.9	-	0.6	-	35-39 hours	
มี	-	-	-	0.4	-	-	-	-	-	-	-	Available	
ไม่มี	0.3	0.2	1.4	43.3	21.1	4.8	0.7	0.9	-	0.6	-	Not available	
40-49 ชั่วโมง	0.3	2.5	6.7	23.4	15.0	10.4	3.3	8.1	1.0	0.3	-	40-49 hours	
มี	-	0.1	-	-	-	-	-	-	-	-	-	Available	
ไม่มี	0.3	2.5	6.7	23.4	15.0	10.4	3.3	8.1	1.0	0.3	-	Not available	
50 ชั่วโมงขึ้นไป	0.6	0.7	8.8	8.9	2.9	1.9	4.3	9.5	0.3	-	-	50 hours and over	
มี	-	-	-	-	0.1	-	0.1	-	-	-	-	Available	
ไม่มี	0.6	0.7	8.8	8.9	2.9	1.9	4.2	9.5	0.3	-	-	Not available	

ตารางที่ 10 จำนวนผู้จ้างงานทำ จำแนกตามอุตสาหกรรม จำนวนชั่วโมงทำงานต่อสัปดาห์ การเฝ้าระวังและต้องการทำงานเพิ่มขึ้น เขต และเขตการปกครอง ภาคเหนือ (ต่อ)

TABLE 10 EMPLOYED PERSONS BY INDUSTRY, HOURS WORKED PER WEEK, AVAILABILITY FOR ADDITIONAL WORK, SEX AND AREA, NORTHERN REGION (Contd.)

จำนวนชั่วโมงทำงาน เพศ และ การเฝ้าระวังและต้องการทำงานเพิ่มขึ้น	กรุงเทพมหานคร MUNICIPAL AREA													รวมทั้งหมด - In Thousands
	อุตสาหกรรม (ต่อ) Industry (Contd.)													
	กิจกรรม อสังหาริมทรัพย์ Real estate activities	กิจกรรมทางวิชาชีพ วิทยาศาสตร์เทคนิค Professional/scientific technical activities	การบริหารสนับสนุน และบริหารบริการ Administrative and support service activities	การบริหารราชการ Public admin- istration defence	การศึกษา Education	งานสังคมสงเคราะห์ Health and social work	ศิลปะ ความบันเทิง และนันทนาการ Art, entertainment	บริการด้านอื่นๆ Other service	งานครัวเรือน Activities of household	กิจกรรมของ องค์กร Extra- territorial	ไม่ทราบ Unknown	HOURS WORKED, SEX AND AVAILABILITY FOR ADDITIONAL WORK		
ยอดรวม (หญิง)	6.4	3.9	13.0	45.5	66.0	43.9	11.1	34.5	15.6	0.2	-	-	-	Available
มี	-	-	-	-	-	0.1	-	0.3	0.4	-	-	-	-	Not available
ไม่มี	6.4	3.9	13.0	45.5	66.0	43.7	11.1	34.1	15.2	0.2	-	-	-	With job not work
มีงานประจำแต่ไม่ได้ทำงาน	-	-	-	-	0.1	-	-	0.3	-	-	-	-	-	Available
มี	-	-	-	-	0.1	-	-	0.3	-	-	-	-	-	Not available
ไม่มี	-	-	-	-	-	-	-	-	-	-	-	-	-	1-9 hours
1-9 ชั่วโมง	-	-	-	-	-	0.1	-	-	0.1	-	-	-	-	Available
มี	-	-	-	-	-	-	-	-	-	-	-	-	-	Not available
ไม่มี	-	-	-	-	-	-	-	-	-	-	-	-	-	10-19 hours
10-19 ชั่วโมง	0.1	-	-	0.1	0.2	-	0.1	1.6	0.2	-	-	-	-	Available
มี	-	-	-	-	-	-	-	-	-	-	-	-	-	Not available
ไม่มี	0.1	-	-	0.1	0.2	-	0.1	1.6	0.2	-	-	-	-	20-29 hours
20-29 ชั่วโมง	-	0.1	-	0.5	2.9	0.1	0.5	1.0	1.3	-	-	-	-	Available
มี	-	-	-	-	-	-	-	-	0.3	-	-	-	-	Not available
ไม่มี	-	0.1	-	0.5	2.9	0.1	0.5	1.0	1.1	-	-	-	-	30-34 hours
30-34 ชั่วโมง	3.0	0.8	0.1	0.1	0.9	0.2	0.1	0.6	0.4	-	-	-	-	Available
มี	-	-	-	-	-	-	-	0.3	-	-	-	-	-	Not available
ไม่มี	3.0	0.8	0.1	0.1	0.9	0.2	0.1	0.3	0.4	-	-	-	-	35-39 hours
35-39 ชั่วโมง	0.1	0.5	0.6	32.4	36.4	13.7	0.5	0.8	2.2	0.0	-	-	-	Available
มี	-	-	-	-	-	-	-	-	-	-	-	-	-	Not available
ไม่มี	0.1	0.5	0.6	32.4	36.4	13.7	0.5	0.8	2.2	0.0	-	-	-	40-49 hours
40-49 ชั่วโมง	1.8	2.2	8.9	10.7	23.0	19.6	6.0	14.3	6.1	0.2	-	-	-	Available
มี	-	-	-	-	-	-	-	-	-	-	-	-	-	Not available
ไม่มี	1.8	2.2	8.9	10.7	23.0	19.6	6.0	14.3	6.1	0.2	-	-	-	50 hours and over
50 ชั่วโมงขึ้นไป	1.5	0.3	3.3	1.8	2.5	10.2	3.9	15.9	5.3	-	-	-	-	Available
มี	-	-	-	-	-	0.1	-	-	-	-	-	-	-	Not available
ไม่มี	1.5	0.3	3.3	1.8	2.5	10.1	3.9	15.9	5.3	-	-	-	-	Not available

ตารางที่ 10 จำนวนผู้ปฏิบัติงาน จำนวนชั่วโมงทำงานต่อสัปดาห์ การมีเวลาเหลือพอและต้องการทำงานเพิ่มขึ้น เขต และเขตการปกครอง ภาคเหนือ (ต่อ)

TABLE 10 EMPLOYED PERSONS BY INDUSTRY, HOURS WORKED PER WEEK, AVAILABILITY FOR ADDITIONAL WORK, SEX AND AREA, NORTHERN REGION (Contd.)

		เขตเทศบาล NON-MUNICIPAL AREA											เทศบาลเมือง : in Thousands					
จำนวนชั่วโมงทำงาน เพศ และ การมีเวลาเหลือ และต้องการทำงานเพิ่มขึ้น		อุตสาหกรรม Industry											HOURS WORKED, SEX AND AVAILABILITY FOR ADDITIONAL WORK					
ยอดรวม (ชาย)	รวม	การปลูก และทำไร่ และสวนผลไม้	การทำ เหมืองแร่ และเหมืองหิน	การผลิต	ไฟฟ้า ก๊าซ ไอน้ำระบบปรับอากาศ	การจัดหาน้ำบำบัดน้ำเสีย และประปา	การก่อสร้าง	การขนส่ง และการขนส่งสินค้า	การขนส่ง และการสื่อสาร	ข้อมูลข่าวสาร และการสื่อสาร	ที่พักและ บริการด้านอาหาร	Construction	Transport, storage and communication	Transportation and food service accommodation	Information intermediation	7.9	TOTAL (MALE)	
																		Agriculture
	2,369.0	1,472.6	6.4	171.8	10.7	5.7	230.4	201.0	33.9	35.3	3.8	3.8	7.9	3.8	-	-	Available	
มี	29.2	20.9	-	1.2	-	-	5.7	0.7	-	-	-	-	-	-	-	-	-	Available
ไม่มี	2,339.8	1,451.8	6.4	170.6	10.7	5.7	224.7	200.4	33.9	35.3	3.8	3.8	7.9	3.8	-	-	Not available	
มีงานประจำแต่ไม่ได้ทำงาน	18.6	14.8	-	1.1	-	-	2.1	0.1	0.3	-	-	-	-	-	-	-	-	With job not work
มี	1.3	1.0	-	-	-	-	0.3	-	-	-	-	-	-	-	-	-	-	Available
ไม่มี	17.3	13.8	-	1.1	-	-	1.8	0.1	0.3	-	-	-	-	-	-	-	-	Not available
1-9 ชั่วโมง	9.1	6.8	-	-	-	-	-	0.2	-	-	-	-	-	-	-	-	-	19 hours
มี	0.3	0.3	-	-	-	-	-	-	-	-	-	-	-	-	-	-	-	Available
ไม่มี	8.7	6.5	-	-	-	-	-	0.2	-	-	-	-	-	-	-	-	-	Not available
10-19 ชั่วโมง	49.8	43.5	-	1.1	-	-	0.9	0.3	0.6	-	-	-	-	-	-	-	-	18.9 hours
มี	2.0	2.0	-	-	-	-	-	-	-	-	-	-	-	-	-	-	-	Available
ไม่มี	47.8	41.5	-	1.1	-	-	0.9	0.3	0.6	-	-	-	-	-	-	-	-	Not available
20-29 ชั่วโมง	163.5	135.1	-	7.8	-	-	10.3	3.4	0.7	1.1	-	-	-	-	-	-	-	28.9 hours
มี	5.9	3.5	-	0.7	-	-	1.2	0.2	-	-	-	-	-	-	-	-	-	Available
ไม่มี	157.6	131.6	-	7.1	-	-	9.1	3.3	0.7	1.1	-	-	-	-	-	-	-	Not available
30-34 ชั่วโมง	136.3	113.7	-	3.3	-	-	8.7	2.8	2.3	0.9	-	-	-	-	-	-	-	38.4 hours
มี	6.1	5.1	-	-	-	-	1.0	-	-	-	-	-	-	-	-	-	-	Available
ไม่มี	130.2	108.7	-	3.3	-	-	7.7	2.8	2.3	0.9	-	-	-	-	-	-	-	Not available
35-39 ชั่วโมง	275.3	157.6	-	7.3	3.8	2.7	4.8	11.7	2.8	0.7	1.9	1.9	2.2	1.9	2.2	2.2	2.2	35.9 hours
มี	4.6	2.5	-	-	-	-	1.3	0.5	-	-	-	-	-	-	-	-	-	Available
ไม่มี	270.7	155.2	-	7.3	3.8	2.7	3.5	11.2	2.8	0.7	1.9	1.9	2.2	1.9	2.2	2.2	2.2	Not available
40-49 ชั่วโมง	1,005.7	584.7	5.2	95.3	6.0	1.4	128.2	90.6	13.9	15.0	1.3	1.3	3.8	1.3	3.8	3.8	3.8	49.9 hours
มี	8.9	6.6	-	0.5	-	-	1.9	-	-	-	-	-	-	-	-	-	-	Available
ไม่มี	996.8	578.1	5.2	94.8	6.0	1.4	126.4	90.6	13.9	15.0	1.3	1.3	3.8	1.3	3.8	3.8	3.8	Not available
50 ชั่วโมงขึ้นไป	710.8	416.3	1.3	56.0	0.9	1.7	75.4	91.9	13.3	16.2	0.5	0.5	1.5	0.5	1.5	1.5	1.5	5.0 hours and over
มี	0.1	-	-	-	-	-	-	-	-	-	-	-	-	-	-	-	-	Available
ไม่มี	710.7	416.3	1.3	56.0	0.9	1.7	75.4	91.9	13.3	16.2	0.5	0.5	1.5	0.5	1.5	1.5	1.5	Not available

ตารางที่ 10 จำนวนผู้ปฏิบัติงาน จำนวนชั่วโมงทำงานต่อสัปดาห์ การมีเวลาเหลือและต้องการทำงานเพิ่มขึ้น พหุ และเขตการปกครอง ภาคเหนือ (ต่อ)
TABLE 10 EMPLOYED PERSONS BY INDUSTRY, HOURS WORKED PER WEEK, AVAILABILITY FOR ADDITIONAL WORK, SEX AND AREA, NORTHERN REGION (Contd.)

จำนวนชั่วโมงทำงาน เพศ และ การมีเวลาเหลือ และต้องการทำงานเพิ่มขึ้น	เขตการปกครอง														รวม	อุตสาหกรรม การปศุสัตว์ และเกษตรกรรม Agriculture	เหมืองแร่ และเหมืองหิน Mining	การทอ สิ่งทอ และเครื่องนุ่งห่ม Textile and garment	การผลิต การแปรรูป และประกอบ Manufacturing	ไฟฟ้า ก๊าซ ไอน้ำระบบปรับอากาศ และประปา Electricity Water supply sewerage, waste	การก่อสร้าง Construction	อุตสาหกรรม				การขนส่ง การขนส่ง การขนส่ง Transport, storage and storage	ที่พักแรมและ บริการด้านอาหาร Accommodation and food service	ข้อมูลข่าวสาร และการสื่อสาร Information and communication	กิจกรรมการเดินและ การประกันภัย Financial intermediation	HOURS WORKED, SEX AND AVAILABILITY FOR ADDITIONAL WORK
	เขตการปกครอง																													
	อุตสาหกรรม																													
ยอดรวม (หญิง)	1,911.3	1,098.0	3.0	189.4	1.4	3.1	57.2	224.9	6.1	102.8	1.7	17.5	TOTAL (FEMALE)	Available																
มี	15.3	12.9	-	0.2	-	0.2	0.3	1.2	-	0.2	-	-	Available																	
ไม่มี	1,895.9	1,085.1	3.0	189.2	1.4	2.9	56.9	223.7	6.1	102.5	1.7	17.5	Not available																	
มีงานประจำแต่ไม่ได้ทำงาน	7.8	5.4	-	0.1	-	-	-	-	-	0.2	-	-	With job not work																	
มี	0.6	0.3	-	-	-	-	-	-	-	0.2	-	-	Available																	
ไม่มี	7.2	5.1	-	0.1	-	-	-	-	-	-	-	-	Not available																	
1-9 ชั่วโมง	11.8	9.0	-	0.7	-	-	-	0.6	-	0.6	-	-	1-9 hours																	
มี	1.0	0.4	-	-	-	-	-	0.6	-	-	-	-	Available																	
ไม่มี	10.8	8.6	-	0.7	-	-	-	-	-	0.6	-	-	Not available																	
10-19 ชั่วโมง	99.2	53.5	-	2.3	-	-	0.9	1.0	-	0.3	-	-	10-19 hours																	
มี	2.3	2.0	-	-	-	-	0.3	-	-	-	-	-	Available																	
ไม่มี	57.0	51.5	-	2.3	-	-	0.7	1.0	-	0.3	-	-	Not available																	
20-29 ชั่วโมง	161.3	124.3	-	12.4	-	-	3.1	8.0	1.1	6.0	-	-	20-29 hours																	
มี	5.6	5.3	-	-	-	-	-	-	-	-	-	-	Available																	
ไม่มี	155.7	119.1	-	12.4	-	-	3.1	8.0	1.1	6.0	-	-	Not available																	
30-34 ชั่วโมง	134.9	112.4	-	8.5	-	-	0.8	5.6	1.9	3.2	-	-	30-34 hours																	
มี	1.4	1.4	-	-	-	-	-	-	-	-	-	-	Available																	
ไม่มี	133.5	111.0	-	8.5	-	-	0.8	5.6	1.9	3.2	-	-	Not available																	
35-39 ชั่วโมง	258.8	117.6	0.8	13.5	0.9	1.2	0.2	13.3	0.4	5.7	0.9	2.4	35-39 hours																	
มี	1.2	0.6	-	-	-	-	-	0.6	-	-	-	-	Available																	
ไม่มี	257.6	117.1	0.8	13.5	0.9	1.2	0.2	12.7	0.4	5.7	0.9	2.4	Not available																	
40-49 ชั่วโมง	768.3	423.0	1.7	97.3	0.5	1.5	3.52	79.2	1.8	45.0	0.7	12.7	40-49 hours																	
มี	3.2	2.8	-	0.2	-	0.2	-	-	-	-	-	-	Available																	
ไม่มี	765.1	420.2	1.7	97.1	0.5	1.3	3.52	79.2	1.8	45.0	0.7	12.7	Not available																	
50 ชั่วโมงขึ้นไป	509.1	252.8	0.5	54.6	-	0.4	1.69	117.2	1.0	41.8	-	2.5	50 hours and over																	
มี	0.1	0.1	-	-	-	-	-	-	-	-	-	-	Available																	
ไม่มี	509.0	252.7	0.5	54.6	-	0.4	1.69	117.2	1.0	41.8	-	2.5	Not available																	

ตารางที่ 10 จำนวนผู้มีงานทำ จำนวนคนอุตสาหกรรม จำนวนชั่วโมงทำงานต่อสัปดาห์ การมีเวลาเหลือและต้องการทำงานเพิ่มขึ้น เขต และเขตการปกครอง ภาคเหนือ (ต่อ)

TABLE 10 EMPLOYED PERSONS BY INDUSTRY, HOURS WORKED PER WEEK, AVAILABILITY FOR ADDITIONAL WORK, SEX AND AREA, NORTHERN REGION (Contd.)

หน่วยเป็นพัน : in Thousands

จำนวนชั่วโมงทำงาน เพศ และ การมีเวลาเหลือ และต้องการทำงานเพิ่มขึ้น	เขตเทศบาล NONMUNICIPAL AREA											HOURS WORKED, SEX AND AVAILABILITY FOR ADDITIONAL WORK
	กิจกรรม อสังหาริมทรัพย์ Real estate activities	กิจกรรมทางวิชาชีพ วิทย์และเทคโนโลยี Professional, scientific technical activities	การบริหารสนับสนุน และป้องกันประเทศ Administrative and support service activities	การบริหารราชการ ป้องกันประเทศ Public admini- stration, defence	การศึกษา Education	งานสังคมสงเคราะห์ Health and social work	ศิลปะ ความบันเทิง และนันทนาการ Art, entertainment	บริการด้านอื่นๆ Other service	งานในครัวเรือน Activities of household	กิจกรรมของ องค์กร Extra- territorial	ไม่ทราบ Unknown	
ยอดรวม (หญิง)	0.8	1.4	7.7	55.9	58.2	42.2	5.8	25.2	11.2	0.2	-	TOTAL (FEMALE)
มี	-	-	-	-	-	-	-	0.4	-	-	-	Available
ไม่มี	0.8	1.4	7.7	55.9	58.2	42.2	5.8	24.9	11.2	0.2	-	Not available
มีงานประจำแต่ไม่มีผู้ทำงาน	-	-	-	0.7	-	1.4	-	-	-	-	-	With job not work
มี	-	-	-	-	-	-	-	-	-	-	-	Available
ไม่มี	-	-	-	0.7	-	1.4	-	-	-	-	-	Not available
1-9 ชั่วโมง	-	-	-	-	0.2	-	0.5	-	0.2	-	-	1-9 hours
มี	-	-	-	-	-	-	-	-	-	-	-	Available
ไม่มี	-	-	-	-	0.2	-	0.5	-	0.2	-	-	Not available
10-19 ชั่วโมง	-	-	-	-	0.1	-	-	0.2	0.9	-	-	10-19 hours
มี	-	-	-	-	-	-	-	-	-	-	-	Available
ไม่มี	-	-	-	-	0.1	-	-	0.2	0.9	-	-	Not available
20-29 ชั่วโมง	-	-	-	1.6	1.8	0.5	-	1.5	1.0	-	-	20-29 hours
มี	-	-	-	-	-	-	-	0.4	-	-	-	Available
ไม่มี	-	-	-	1.6	1.8	0.5	-	1.1	1.0	-	-	Not available
30-34 ชั่วโมง	-	-	-	0.1	0.2	0.7	0.6	0.9	0.1	-	-	30-34 hours
มี	-	-	-	-	-	-	-	-	-	-	-	Available
ไม่มี	-	-	-	0.1	0.2	0.7	0.6	0.9	0.1	-	-	Not available
35-39 ชั่วโมง	-	1.2	0.5	35.0	41.0	19.0	1.4	2.2	1.8	-	-	35-39 hours
มี	-	-	-	-	-	-	-	-	-	-	-	Available
ไม่มี	-	-	-	0.1	0.2	0.7	0.6	0.9	0.1	-	-	Not available
40-49 ชั่วโมง	0.4	-	0.5	35.0	41.0	19.0	1.4	2.2	1.8	-	-	40-49 hours
มี	-	-	-	-	14.0	17.7	2.6	9.2	5.1	0.2	-	Available
ไม่มี	-	-	-	-	-	-	-	-	-	-	-	Not available
50 ชั่วโมงขึ้นไป	0.5	0.2	0.6	14.3	14.0	17.7	2.6	9.2	5.1	0.2	-	50 hours and over
มี	-	-	-	2.2	0.9	3.0	0.8	11.3	2.1	-	-	Available
ไม่มี	-	-	-	-	-	-	-	-	-	-	-	Not available
	0.5	0.2	0.6	2.2	0.9	3.0	0.8	11.3	2.1	-	-	Not available

ตารางที่ 11 จำนวนผู้มีงานทำ จำนวนตามสถานภาพการทำงาน จำนวนชั่วโมงทำงานต่อสัปดาห์ การมีเวลาเหลือพอและต้องการทำงานเพิ่มขึ้น ภาคเหนือ

TABLE 11 EMPLOYED PERSONS BY WORK STATUS, HOURS WORKED PER WEEK, AVAILABILITY FOR ADDITIONAL WORK, NORTHERN REGION

ไตรมาสที่ 4/2557 : Quarter 4/2014

หน่วยเป็นพัน : In Thousands

จำนวนชั่วโมงทำงาน และ การมีเวลาเหลือพอ และต้องการทำงานเพิ่มขึ้น	สถานภาพการทำงาน Work Status							HOURS WORKED, AND AVAILABILITY FOR ADDITIONAL WORK
	รวม Total	นายจ้าง Employer	ลูกจ้างรัฐบาล Government Employee	ลูกจ้างเอกชน Private Employee	ทำงานส่วนตัว Own Account Worker	ช่วยธุรกิจครอบครัว Unpaid Family Worker	การรวมกลุ่ม Members of Producers' Cooperatives	
ยอดรวม	6,485.5	133.9	608.7	1,659.2	2,458.7	1,622.7	2.2	TOTAL
มี	60.9	0.5	1.3	28.6	19.2	11.3	-	Available
ไม่มี	6,424.5	133.4	607.4	1,630.7	2,439.5	1,611.3	2.2	Not available
มีงานประจำแต่ไม่ได้ทำงาน	35.2	1.1	2.5	6.2	25.4	0.1	-	With job not work
มี	2.7	0.1	-	0.6	2.0	-	-	Available
ไม่มี	32.5	1.0	2.5	5.6	23.4	0.1	-	Not available
1-9 ชั่วโมง	26.6	-	0.4	5.0	10.2	11.0	-	1-9 hours
มี	2.4	-	-	0.9	1.1	0.4	-	Available
ไม่มี	24.1	-	0.4	4.1	9.1	10.6	-	Not available
10-19 ชั่วโมง	145.4	0.4	4.1	19.0	62.6	58.8	0.4	10-19 hours
มี	6.4	-	-	2.6	1.3	2.5	-	Available
ไม่มี	139.0	0.4	4.1	16.4	61.4	56.3	0.4	Not available
20-29 ชั่วโมง	413.9	2.2	12.7	53.9	191.5	153.6	0.1	20-29 hours
มี	15.5	-	-	11.0	4.0	0.5	-	Available
ไม่มี	398.4	2.2	12.7	42.9	187.5	153.1	0.1	Not available
30-34 ชั่วโมง	356.6	3.2	5.3	63.0	141.2	143.8	-	30-34 hours
มี	10.9	-	-	5.4	2.6	2.9	-	Available
ไม่มี	345.7	3.2	5.3	57.6	138.7	140.9	-	Not available
35-39 ชั่วโมง	833.8	6.7	342.8	63.5	241.7	179.2	-	35-39 hours
มี	6.5	-	0.8	2.2	1.9	1.8	-	Available
ไม่มี	827.3	6.7	342.0	61.4	239.8	177.4	-	Not available
40-49 ชั่วโมง	2,730.8	60.5	193.6	966.4	896.2	612.8	1.3	40-49 hours
มี	15.6	0.5	0.2	5.7	6.3	2.9	-	Available
ไม่มี	2,715.2	60.0	193.4	960.7	889.9	609.9	1.3	Not available
50 ชั่วโมงขึ้นไป	1,943.2	59.9	47.4	482.2	889.9	463.4	0.5	50 hours and over
มี	0.9	-	0.3	0.1	0.2	0.3	-	Available
ไม่มี	1,942.3	59.9	47.1	482.1	889.7	463.1	0.5	Not available

ตารางที่ 11 จำนวนผู้จ้างทำ งานจ้างไม่ทำงานต่อสัปดาห์ การมีเวลาเหลือและต้องการทำงานเพิ่มขึ้น และเพศ ภาคเหนือ
TABLE 11 EMPLOYED PERSONS BY WORK STATUS, HOURS WORKED PER WEEK, AVAILABILITY FOR ADDITIONAL WORK AND SEX, NORTHERN REGION

จำนวนชั่วโมงทำงาน เพศ และ การมีเวลาเหลือ และต้องการทำงานเพิ่มขึ้น	สถานภาพการทำงาน Work Status						HOURS WORKED, SEX AND AVAILABILITY FOR ADDITIONAL WORK
	นายจ้าง Employer	ลูกจ้างรัฐบาล Government Employee	ลูกจ้างเอกชน Private Employee	ทำงานส่วนตัว Own Account Worker	ครอบครัว Unpaid Family Worker	การรวมกลุ่ม Members of Producers' Cooperatives	
ชาย	3,513.5	314.8	943.5	1,628.0	526.1	0.2	MALE
มี	0.5	1.0	19.3	13.0	5.4	-	Available
ไม่มี	100.3	313.8	924.2	1,615.1	520.7	0.2	Not available
มีงานประจำแต่ไม่ได้ทำงาน	0.8	0.3	4.0	18.4	-	-	With job not work Available
มี	0.1	0.3	0.3	1.8	-	-	Not available
1-9 ชั่วโมง	0.8	0.3	3.7	16.7	3.8	-	1-9 hours
มี	-	-	0.8	0.3	-	-	Available
10-19 ชั่วโมง	-	0.2	1.9	5.4	3.8	-	Not available
มี	-	3.7	6.2	38.7	14.9	-	10-19 hours
ไม่มี	-	-	1.3	0.9	0.5	-	Available
20-29 ชั่วโมง	-	3.7	4.9	37.8	14.4	-	Not available
มี	1.6	5.4	27.8	134.4	37.5	-	20-29 hours
ไม่มี	7.8	-	5.8	1.7	0.3	-	Available
30-34 ชั่วโมง	1.6	5.4	22.0	132.7	37.2	-	Not available
มี	1.2	3.7	34.4	96.8	42.8	-	30-34 hours
ไม่มี	8.4	-	4.7	1.0	2.6	-	Available
35-39 ชั่วโมง	1.2	3.7	29.6	95.8	40.2	-	Not available
มี	4.5	16.1	31.0	169.0	58.9	-	35-39 hours
ไม่มี	5.2	0.8	2.0	1.9	0.6	-	Available
40-49 ชั่วโมง	4.5	16.1	28.9	167.1	58.3	-	Not available
มี	48.1	106.0	551.8	593.2	213.7	-	40-49 hours
ไม่มี	11.2	-	4.2	5.2	1.3	-	Available
50 ชั่วโมงขึ้นไป	47.7	106.0	547.5	588.0	212.4	-	Not available
มี	44.6	33.7	285.7	571.8	154.5	0.2	50 hours and over
ไม่มี	0.6	0.2	0.1	0.2	0.1	-	Available
หญิง	2,971.9	293.9	715.7	830.7	1,096.6	2.0	FEMALE
มี	-	0.3	9.3	6.2	5.9	-	Available
ไม่มี	33.0	293.6	706.5	824.5	1,090.7	2.0	Not available
มีงานประจำแต่ไม่ได้ทำงาน	0.2	2.2	2.3	7.0	0.1	-	With job not work
มี	0.6	-	0.3	0.2	-	-	Available
1-9 ชั่วโมง	0.2	2.2	6.7	1.9	0.1	-	Not available
มี	-	0.2	2.3	4.5	7.2	-	1-9 hours
ไม่มี	-	-	0.1	0.7	0.4	-	Available
10-19 ชั่วโมง	0.4	0.4	3.7	3.7	6.8	-	Not available
มี	-	-	1.3	0.4	2.0	-	10-19 hours
ไม่มี	3.7	-	0.4	0.4	44.0	0.4	Available
20-29 ชั่วโมง	0.6	7.3	26.1	57.1	116.1	0.1	Not available
มี	7.7	-	5.2	2.3	0.2	-	20-29 hours
ไม่มี	78.3	0.4	11.5	23.5	42.0	0.4	Available
30-34 ชั่วโมง	2.0	1.6	28.6	44.4	101.0	-	Not available
มี	-	-	0.7	1.6	0.3	-	30-34 hours
ไม่มี	175.1	1.6	27.9	42.9	100.7	-	Available
35-39 ชั่วโมง	2.1	180.9	32.6	72.7	120.3	-	Not available
มี	1.3	-	0.2	-	1.2	-	35-39 hours
ไม่มี	407.4	180.9	32.4	72.7	119.1	-	Available
40-49 ชั่วโมง	12.4	87.7	414.6	303.0	399.1	1.3	Not available
มี	4.3	0.2	1.5	1.0	1.6	-	40-49 hours
ไม่มี	1,213.7	87.4	413.2	302.0	397.4	1.3	Available
50 ชั่วโมงขึ้นไป	15.3	13.7	196.5	318.1	308.9	0.2	Not available
มี	0.3	0.1	-	-	0.2	-	50 hours and over
ไม่มี	852.3	13.5	196.5	318.1	308.7	0.2	Available

ไตรมาสที่ 4/2557 : Quarter 4/2014

หน่วยเป็นพัน : In Thousands

ตารางที่ 11 จำนวนผู้มีงานทำ จำนวนชั่วโมงการทำงานตามสภาพการทำงาน จำนวนชั่วโมงทำงานต่อสัปดาห์ การมีเวลาเหลือพอและต้องการทำงานเพิ่มขึ้น เขต และเขตการปกครอง ภาคเหนือ (ต่อ)

TABLE 11 EMPLOYED PERSONS BY WORK STATUS, HOURS WORKED PER WEEK, AVAILABILITY FOR ADDITIONAL WORK, SEX AND AREA, NORTHERN REGION (Contd.)

ไตรมาสที่ 4/2557 : Quarter 4/2014 ในเขตเทศบาล MUNICIPAL AREA หน่วยเป็นพัน : In Thousands

จำนวนชั่วโมงทำงาน เพศ และ การมีเวลาเหลือพอ และต้องการทำงานเพิ่มขึ้น	รวม	สถานภาพการทำงาน Work Status						ช่วยธุรกิจ ครอบครัว Unpaid Family Worker	การรวมกลุ่ม Producers' Cooperatives	HOURS WORKED, SEX AND AVAILABILITY FOR ADDITIONAL WORK
		นายจ้าง Employer	ลูกจ้างรัฐบาล Government Employee	ลูกจ้างเอกชน Private Employee	ทำงานส่วนตัว Own Account Worker	ว่าง Unemployed	ว่าง Unemployed			
ยอดรวม (ชาย)	1,144.6	54.8	156.7	378.9	432.7	121.3	0.1	TOTAL (MALE)		
มี	10.0	0.1	0.5	5.5	3.2	0.7	-	Available		
ไม่มี	1,134.5	54.8	156.2	373.5	429.5	120.5	0.1	Not available		
มีงานประจำแต่ไม่ได้ทำงาน	4.8	0.7	0.3	1.1	2.8	-	-	With job not work		
มี	0.8	0.1	-	0.3	0.5	-	-	Available		
ไม่มี	4.0	0.6	0.3	0.8	2.3	-	-	Not available		
1-9 ชั่วโมง	3.4	-	-	1.0	1.3	1.1	-	1-9 hours		
มี	0.8	-	-	0.8	-	-	-	Available		
ไม่มี	2.6	-	-	0.2	1.3	1.1	-	Not available		
10-19 ชั่วโมง	13.7	-	0.6	2.0	6.7	4.3	-	10-19 hours		
มี	0.7	-	-	0.3	0.3	0.2	-	Available		
ไม่มี	13.0	-	0.6	1.7	6.4	4.2	-	Not available		
20-29 ชั่วโมง	43.2	0.8	2.6	6.6	26.4	6.9	-	20-29 hours		
มี	1.9	-	-	0.7	1.1	0.2	-	Available		
ไม่มี	41.3	0.8	2.6	5.9	25.3	6.7	-	Not available		
30-34 ชั่วโมง	42.6	0.4	1.6	9.3	24.8	6.7	-	30-34 hours		
มี	2.3	-	-	2.0	0.3	-	-	Available		
ไม่มี	40.3	0.4	1.6	7.3	24.4	6.7	-	Not available		
35-39 ชั่วโมง	149.9	1.8	80.3	9.6	48.1	10.2	-	35-39 hours		
มี	0.7	-	0.4	0.2	-	-	-	Available		
ไม่มี	149.2	1.8	79.9	9.3	48.1	10.2	-	Not available		
40-49 ชั่วโมง	507.1	30.6	56.0	221.8	151.4	47.4	-	40-49 hours		
มี	2.3	-	-	1.1	0.9	0.3	-	Available		
ไม่มี	504.8	30.6	56.0	220.7	150.5	47.1	-	Not available		
50 ชั่วโมงขึ้นไป	379.9	20.7	15.4	127.6	171.3	44.7	0.1	50 hours and over		
มี	0.5	-	0.1	0.1	0.2	0.1	-	Available		
ไม่มี	379.4	20.7	15.3	127.5	171.1	44.6	0.1	Not available		

ตารางที่ 11 จำนวนผู้ปฏิบัติงาน จำนวนชั่วโมงการทำงานต่อสัปดาห์ การมีเวลาเหลือพอและต้องการทำงานเพิ่มขึ้น เขต และเขตการปกครอง ภาคเหนือ (ต่อ)

TABLE 11 EMPLOYED PERSONS BY WORK STATUS, HOURS WORKED PER WEEK, AVAILABILITY FOR ADDITIONAL WORK, SEX AND AREA, NORTHERN REGION (Contd.)

ไตรมาสที่ 4/2557 : Quarter 4/2014

ในเขตเทศบาล MUNICIPAL AREA

หน่วยเป็นพัน : In Thousands

จำนวนชั่วโมงทำงาน เพศ และ การมีเวลาเหลือพอ และต้องการทำงานเพิ่มขึ้น	รวม	สถานภาพการทำงาน Work Status						HOURS WORKED, SEX AND AVAILABILITY FOR ADDITIONAL WORK
		นายจ้าง Employer	ลูกจ้างรัฐบาล Government Employee	ลูกจ้างเอกชน Private Employee	ทำงานส่วนตัว Own Account Worker	ช่วยธุรกิจ ครอบครัว Unpaid Family Worker	การรวมกลุ่ม Producers' Cooperatives	
ยอดรวม (หญิง)	1,060.7	21.2	145.6	324.4	297.3	271.5	0.6	TOTAL (FEMALE)
มี	6.4	-	0.1	2.2	2.1	2.0	-	Available
ไม่มี	1,054.3	21.2	145.5	322.3	295.2	269.5	0.6	Not available
มีงานประจำแต่ไม่ได้ทำงาน	4.0	0.2	0.1	1.0	2.5	0.1	-	With job not work
มี	-	-	-	-	-	-	-	Available
ไม่มี	4.0	0.2	0.1	1.0	2.5	0.1	-	Not available
1-9 ชั่วโมง	2.3	-	-	0.8	0.5	1.0	-	1-9 hours
มี	0.2	-	-	0.1	0.1	-	-	Available
ไม่มี	2.1	-	-	0.7	0.4	1.0	-	Not available
10-19 ชั่วโมง	22.7	0.2	0.3	7.8	5.5	8.9	-	10-19 hours
มี	1.4	-	-	0.2	0.1	1.2	-	Available
ไม่มี	21.3	0.2	0.3	7.7	5.4	7.7	-	Not available
20-29 ชั่วโมง	45.9	0.1	4.0	5.1	12.5	24.1	0.1	20-29 hours
มี	2.1	-	-	0.8	1.2	0.2	-	Available
ไม่มี	43.8	0.1	4.0	4.4	11.3	23.9	0.1	Not available
30-34 ชั่วโมง	42.7	1.0	0.4	8.5	15.1	17.7	-	30-34 hours
มี	1.1	-	-	0.7	0.3	0.1	-	Available
ไม่มี	41.6	1.0	0.4	7.8	14.8	17.6	-	Not available
35-39 ชั่วโมง	149.9	1.0	84.1	13.4	21.2	30.3	-	35-39 hours
มี	0.2	-	-	0.2	-	-	-	Available
ไม่มี	149.7	1.0	84.1	13.2	21.2	30.3	-	Not available
40-49 ชั่วโมง	449.7	8.9	46.2	185.0	108.3	100.9	0.4	40-49 hours
มี	1.1	-	-	0.3	0.4	0.4	-	Available
ไม่มี	448.5	8.9	46.2	184.6	107.9	100.5	0.4	Not available
50 ชั่วโมงขึ้นไป	343.5	9.8	10.5	102.8	131.7	88.6	0.1	50 hours and over
มี	0.2	-	0.1	-	-	0.1	-	Available
ไม่มี	343.3	9.8	10.4	102.8	131.7	88.5	0.1	Not available

ตารางที่ 11 จำนวนผู้มีงานทำ จำแนกตามสถานภาพการทำงาน จำนวนชั่วโมงการทำงานต่อสัปดาห์ การมีเวลาเหลือพอและต้องการทำงานเพิ่มขึ้น เขต และเขตการปกครอง ภาคเหนือ (ต่อ)

TABLE 11 EMPLOYED PERSONS BY WORK STATUS, HOURS WORKED PER WEEK, AVAILABILITY FOR ADDITIONAL WORK, SEX AND AREA, NORTHERN REGION(Contd.)

ไตรมาสที่ 4/2557 : Quarter 4/2014

นอกระบบเทศบาล NON-MUNICIPAL AREA

หน่วยเป็นพัน : In Thousands

จำนวนชั่วโมงทำงาน เพศ และ การมีเวลาเหลือพอ และต้องการทำงานเพิ่มขึ้น	สถานภาพการทำงาน Work Status							การรวมกลุ่ม Members of Producers' Cooperatives	HOURS WORKED, SEX AND AVAILABILITY FOR ADDITIONAL WORK
	รวม	นายจ้าง Employer	ลูกจ้างรัฐบาล Government Employee	ลูกจ้างเอกชน Private Employee	ทำงานส่วนตัว Own Account Worker	ช่วยธุรกิจ ครอบครัว Unpaid Family Worker	TOTAL (MALE)		
ยอดรวม (ชาย)	2,369.0	46.0	158.1	564.6	1,195.3	404.8	0.1	Available	
มี	29.2	0.5	0.4	13.9	9.8	4.7	-	Not available	
ไม่มี	2,339.8	45.6	157.7	550.8	1,185.6	400.1	0.1	With job not work	
มีงานประจำแต่ไม่ได้ทำงาน	18.6	0.2	-	2.8	15.7	-	-	Available	
มี	1.3	-	-	-	1.3	-	-	Not available	
ไม่มี	17.3	0.2	-	2.8	14.4	-	-	1 - 9 hours	
1 - 9 ชั่วโมง	9.1	-	0.2	1.8	4.4	2.7	-	Available	
มี	0.3	-	-	-	0.3	-	-	Not available	
ไม่มี	8.7	-	0.2	1.8	4.1	2.7	-	10 - 19 hours	
10 - 19 ชั่วโมง	49.8	-	3.1	4.2	32.0	10.5	-	Available	
มี	2.0	-	-	1.0	0.6	0.4	-	Not available	
ไม่มี	47.8	-	3.1	3.2	31.4	10.2	-	20 - 29 hours	
20 - 29 ชั่วโมง	163.5	0.8	2.8	21.2	108.0	30.6	-	Available	
มี	5.9	-	-	5.2	0.6	0.1	-	Not available	
ไม่มี	157.6	0.8	2.8	16.1	107.4	30.5	-	30 - 34 hours	
30 - 34 ชั่วโมง	136.3	0.9	2.1	25.1	72.0	36.2	-	Available	
มี	6.1	-	-	2.8	0.7	2.6	-	Not available	
ไม่มี	130.2	0.9	2.1	22.3	71.4	33.5	-	35 - 39 hours	
35 - 39 ชั่วโมง	275.3	2.7	81.6	21.4	120.9	48.7	-	Available	
มี	4.6	-	0.3	1.8	1.9	0.6	-	Not available	
ไม่มี	270.7	2.7	81.3	19.6	119.0	48.1	-	40 - 49 hours	
40 - 49 ชั่วโมง	1,005.7	17.6	50.0	330.0	441.8	166.3	-	Available	
มี	8.9	0.5	-	3.1	4.3	1.0	-	Not available	
ไม่มี	996.8	17.1	50.0	326.9	437.5	165.4	-	50 hours and over	
50 ชั่วโมงขึ้นไป	710.8	23.9	18.3	158.1	400.5	109.8	0.1	Available	
มี	0.1	-	0.1	-	-	-	-	Not available	
ไม่มี	710.7	23.9	18.2	158.1	400.5	109.8	0.1	Not available	

ตารางที่ 11 จำนวนผู้มีงานทำ จำแนกตามสถานภาพการทำงาน จำนวนชั่วโมงการทำงานต่อสัปดาห์ การมีเวลาเหลือพอและต้องการทำงานเพิ่มขึ้น เขต และเขตการปกครอง ภาคเหนือ (ต่อ)

TABLE 11 EMPLOYED PERSONS BY WORK STATUS, HOURS WORKED PER WEEK, AVAILABILITY FOR ADDITIONAL WORK, SEX AND AREA, NORTHERN REGION(Contd.)

ไตรมาสที่ 4/2557 : Quarter 4/2014 หน่วยเป็นพัน : In Thousands

จำนวนชั่วโมงทำงาน เพศ และ การมีเวลาเหลือพอ และต้องการทำงานเพิ่มขึ้น	สถานภาพการทำงาน Work Status										HOURS WORKED, SEX AND AVAILABILITY FOR ADDITIONAL WORK
	รวม	นายจ้าง Employer	ลูกจ้างรัฐบาล Government Employee	ลูกจ้างเอกชน Private Employee	ทำงานส่วนตัว Own Account Worker	ช่วยธุรกิจ ครอบครัว Unpaid Family Worker	การรวมกลุ่ม Members of Producers' Cooperatives	TOTAL (FEMALE)			
ยอดรวม (หญิง)	1,911.3	11.8	148.4	391.3	533.4	825.1	1.4	1.4		Available	
มี	15.3	-	0.2	7.1	4.1	3.9	-	-		Not available	
ไม่มี	1,895.9	11.8	148.1	384.2	529.3	821.2	1.4	1.4		With job not work	
มีงานประจำแต่ไม่ได้ทำงาน	7.8	-	2.1	1.2	4.5	-	-	-		Available	
มี	0.6	-	-	0.3	0.2	-	-	-		Not available	
ไม่มี	7.2	-	2.1	0.9	4.2	-	-	-		1 - 9 hours	
1 - 9 ชั่วโมง	11.8	-	0.2	1.4	4.0	6.3	-	-		Available	
มี	1.0	-	-	-	0.6	0.4	-	-		Not available	
ไม่มี	10.8	-	0.2	1.4	3.4	5.8	-	-		10 - 19 hours	
10 - 19 ชั่วโมง	59.2	0.3	0.1	5.0	18.4	35.1	0.4	0.4		Available	
มี	2.3	-	-	1.2	0.3	0.8	-	-		Not available	
ไม่มี	57.0	0.3	0.1	3.8	18.1	34.3	0.4	0.4		20 - 29 hours	
20 - 29 ชั่วโมง	161.3	0.4	3.2	21.0	44.7	92.0	-	-		Available	
มี	5.6	-	-	4.5	1.2	-	-	-		Not available	
ไม่มี	155.7	0.4	3.2	16.6	43.5	92.0	-	-		30 - 34 hours	
30 - 34 ชั่วโมง	134.9	1.0	1.3	20.1	29.3	83.3	-	-		Available	
มี	1.4	-	-	-	1.2	0.2	-	-		Not available	
ไม่มี	133.5	1.0	1.3	20.1	28.1	83.1	-	-		35 - 39 hours	
35 - 39 ชั่วโมง	258.8	1.2	96.8	19.2	51.6	90.0	-	-		Available	
มี	1.2	-	-	-	-	1.2	-	-		Not available	
ไม่มี	257.6	1.2	96.8	19.2	51.6	88.9	-	-		40 - 49 hours	
40 - 49 ชั่วโมง	768.3	3.5	41.4	229.7	194.7	298.2	0.9	0.9		Available	
มี	3.2	-	0.2	1.2	0.6	1.2	-	-		Not available	
ไม่มี	765.1	3.5	41.2	228.5	194.1	296.9	0.9	0.9		50 hours and over	
50 ชั่วโมงขึ้นไป	509.1	5.5	3.2	93.6	186.4	220.3	0.1	0.1		Available	
มี	0.1	-	-	-	-	0.1	-	-		Not available	
ไม่มี	509.0	5.5	3.2	93.6	186.4	220.2	0.1	0.1		Not available	

ตารางที่ 12 จำนวนผู้มีงานทำ จำแนกตามกลุ่มอายุ จำนวนชั่วโมงทำงานต่อสัปดาห์ การมีเวลาเหลือพอและต้องการทำงานเพิ่มขึ้น ภาคเหนือ

TABLE 12 EMPLOYED PERSONS BY AGE GROUP, HOURS WORKED PER WEEK, AVAILABILITY FOR ADDITIONAL WORK, NORTHERN REGION

ไตรมาสที่ 4/2557 : Quarter 4/2014

หน่วยเป็นพัน : in Thousands

จำนวนชั่วโมงทำงาน และ การมีเวลาเหลือพอ และต้องการทำงานเพิ่มขึ้น	รวม	กลุ่มอายุ Age Group							HOURS WORKED, AND AVAILABILITY FOR ADDITIONAL WORK	
		15-19	20-24	25-29	30-34	35-39	40-49	50-59		>= 60
ยอดรวม	6,485.5	156.0	485.0	539.4	577.7	683.6	1,596.8	1,604.0	843.1	TOTAL
มี	60.9	3.3	6.2	6.0	3.6	8.5	15.1	14.8	3.6	Available
ไม่มี	6,424.5	152.7	478.9	533.5	574.0	675.1	1,581.7	1,589.2	839.5	Not available
มีงานประจำแต่ไม่ได้ทำงาน	35.2	0.1	1.8	2.4	0.6	2.3	10.3	10.4	7.3	With job not work
มี	2.7	0.1	0.1	-	-	0.2	1.8	0.4	-	Available
ไม่มี	32.5	-	1.7	2.4	0.6	2.1	8.5	10.0	7.3	Not available
1-9 ชั่วโมง	26.6	4.0	3.6	0.8	0.7	1.2	5.4	5.4	5.5	1-9 hours
มี	2.4	-	0.7	0.1	0.2	0.9	-	0.5	-	Available
ไม่มี	24.1	4.0	2.9	0.6	0.5	0.3	5.4	4.9	5.5	Not available
10-19 ชั่วโมง	145.4	10.2	15.7	6.6	13.3	8.5	25.4	33.4	32.4	10-19 hours
มี	6.4	-	0.5	1.2	0.5	0.7	1.0	1.6	0.9	Available
ไม่มี	139.0	10.2	15.2	5.4	12.8	7.8	24.5	31.8	31.5	Not available
20-29 ชั่วโมง	413.9	14.1	20.0	17.2	27.3	40.1	83.6	120.3	91.4	20-29 hours
มี	15.5	1.3	1.8	0.4	0.9	1.5	4.1	5.2	0.4	Available
ไม่มี	398.4	12.8	18.2	16.8	26.4	38.6	79.5	115.1	91.0	Not available
30-34 ชั่วโมง	356.6	14.5	40.2	26.3	15.9	32.8	71.0	95.4	60.5	30-34 hours
มี	10.9	-	1.9	1.6	0.9	3.1	1.7	0.9	0.8	Available
ไม่มี	345.7	14.5	38.3	24.7	15.1	29.7	69.3	94.5	59.7	Not available
35-39 ชั่วโมง	833.8	18.6	54.9	69.6	77.2	82.9	190.4	229.9	110.5	35-39 hours
มี	6.5	1.2	-	1.5	-	0.8	0.7	1.9	0.4	Available
ไม่มี	827.3	17.3	54.9	68.1	77.2	82.0	189.7	228.1	110.2	Not available
40-49 ชั่วโมง	2,730.8	58.1	224.4	264.1	270.7	290.1	679.3	637.3	306.8	40-49 hours
มี	15.6	0.6	1.1	1.0	1.0	1.3	5.6	3.9	1.1	Available
ไม่มี	2,715.2	57.5	223.3	263.1	269.7	288.8	673.8	633.4	305.7	Not available
50 ชั่วโมงขึ้นไป	1,943.2	36.4	124.5	152.6	172.0	225.9	531.3	471.9	228.8	50 hours and over
มี	0.9	-	-	0.2	0.2	-	0.1	0.3	0.1	Available
ไม่มี	1,942.3	36.4	124.5	152.3	171.8	225.9	531.2	471.6	228.7	Not available

ตารางที่ 12 จำนวนผู้จ้างงาน จำนวนชั่วโมงทำงานต่อสัปดาห์ การมีเวลาเหลือพอและต้องการทำงานเพิ่มขึ้น และเพศ ภาคเหนือ
TABLE 12 EMPLOYED PERSONS BY AGE GROUP, HOURS WORKED PER WEEK, AVAILABILITY FOR ADDITIONAL WORK AND SEX, NORTHERN REGION

ประเภทอาชีพและ การมีเวลาเหลือพอ และต้องการทำงานเพิ่มขึ้น	กลุ่มอายุ Age Group							SEX AND AVAILABILITY FOR ADDITIONAL WORK			
	รวม Total	15-19	20-24	25-29	30-34	35-39	40-49		50-59	>= 60	
ชาย											MALE
มี	3,513.5	102.0	288.1	306.7	316.9	350.1	799.5	846.5	503.7	503.7	Available
ไม่มี	39.2	2.6	5.6	4.0	2.7	4.8	9.0	7.9	2.7	2.7	Not available
มีงานประจำแต่ไม่ได้ทำงาน	3,474.3	99.4	282.6	302.7	314.2	345.3	790.5	838.6	501.0	501.0	With job not work
ไม่มี	23.5	0.1	1.2	-	0.1	1.7	7.3	6.7	6.4	6.4	Available
1-9 ชั่วโมง	2.1	0.1	0.1	-	-	0.2	1.5	0.2	-	-	Available
10-19 ชั่วโมง	12.5	3.7	2.1	0.5	0.1	1.5	5.8	6.5	6.4	6.4	Not available
20-29 ชั่วโมง	1.2	-	0.1	-	0.1	0.4	2.0	2.3	1.0	1.0	1-9 hours
30-34 ชั่วโมง	63.5	4.5	6.5	3.5	5.5	3.8	9.0	14.5	16.2	16.2	Available
35-39 ชั่วโมง	2.7	-	0.5	-	0.3	-	0.5	0.9	0.5	0.5	Available
40-49 ชั่วโมง	60.8	4.5	6.0	3.5	5.2	3.8	8.5	13.6	15.7	15.7	Not available
50 ชั่วโมงขึ้นไป	206.7	9.4	13.9	11.7	10.7	18.8	36.3	55.7	50.3	50.3	20-29 hours
ไม่มี	7.8	0.6	1.8	0.4	0.5	0.2	3.0	1.2	0.1	0.1	Available
10-19 ชั่วโมง	198.8	8.8	12.1	11.3	10.2	18.5	33.3	54.5	50.2	50.2	Not available
20-29 ชั่วโมง	178.9	9.6	25.3	12.0	9.4	17.5	27.0	41.1	37.2	37.2	30-34 hours
30-34 ชั่วโมง	8.4	-	1.9	1.6	0.9	2.1	0.7	0.7	0.6	0.6	Available
35-39 ชั่วโมง	170.6	9.6	23.4	10.4	8.6	15.4	26.3	40.4	36.5	36.5	Not available
40-49 ชั่วโมง	425.2	10.6	27.4	31.0	33.3	39.0	90.6	124.3	69.1	69.1	35-39 hours
50 ชั่วโมงขึ้นไป	5.2	1.2	-	0.9	-	0.7	0.7	1.3	0.4	0.4	Available
ไม่มี	420.0	9.4	27.4	30.1	33.3	38.3	89.8	123.0	68.8	68.8	Not available
10-19 ชั่วโมง	1,512.8	42.7	128.7	161.3	155.7	153.9	348.0	339.7	182.8	182.8	40-49 hours
20-29 ชั่วโมง	11.2	0.6	1.1	1.0	0.8	1.2	2.6	2.9	1.1	1.1	Available
30-34 ชั่วโมง	1,501.5	42.0	127.6	160.3	154.9	152.7	345.4	336.9	181.8	181.8	Not available
35-39 ชั่วโมง	1,090.6	21.5	83.1	86.8	101.8	115.1	279.4	262.2	140.8	140.8	50 hours and over
40-49 ชั่วโมง	0.6	-	-	0.1	0.2	-	-	0.2	0.1	0.1	Available
50 ชั่วโมงขึ้นไป	1,090.0	21.5	83.1	86.7	101.6	115.1	279.4	262.0	140.7	140.7	Not available
หญิง											FEMALE
มี	2,971.9	54.0	196.9	232.7	260.8	333.5	797.3	757.5	339.3	339.3	Available
ไม่มี	21.7	0.7	0.6	2.0	0.9	3.7	6.1	6.9	0.9	0.9	Not available
มีงานประจำแต่ไม่ได้ทำงาน	2,950.2	53.3	196.3	230.7	259.9	329.8	791.2	750.6	338.5	338.5	With job not work
ไม่มี	11.7	-	0.6	2.4	0.5	0.6	3.0	3.8	1.0	1.0	Available
1-9 ชั่วโมง	0.6	-	-	-	-	-	0.3	0.2	-	-	Available
10-19 ชั่วโมง	11.2	-	0.6	2.4	0.5	0.6	2.7	3.5	1.0	1.0	Not available
20-29 ชั่วโมง	14.1	0.3	1.6	0.3	0.3	0.7	3.4	3.1	4.5	4.5	1-9 hours
30-34 ชั่วโมง	1.3	-	0.6	0.1	0.1	0.4	-	-	-	-	Available
35-39 ชั่วโมง	12.8	0.3	1.0	0.2	0.2	0.3	3.4	3.1	4.5	4.5	Not available
40-49 ชั่วโมง	81.9	5.7	9.1	3.1	7.8	4.7	16.4	19.0	16.2	16.2	10-19 hours
50 ชั่วโมงขึ้นไป	78.3	5.7	9.1	1.9	7.6	4.0	15.9	18.3	15.8	15.8	Available
ไม่มี	207.3	4.7	6.1	5.5	16.6	21.3	47.3	64.6	41.1	41.1	Not available
10-19 ชั่วโมง	7.7	0.7	-	-	0.4	1.3	1.2	4.0	0.3	0.3	Available
20-29 ชั่วโมง	199.5	4.1	6.1	5.5	16.3	20.1	46.2	60.5	40.8	40.8	Not available
30-34 ชั่วโมง	177.6	5.0	15.0	14.2	6.5	15.3	44.1	54.3	23.3	23.3	30-34 hours
35-39 ชั่วโมง	2.5	-	-	-	-	1.1	1.1	0.2	0.2	0.2	Available
40-49 ชั่วโมง	175.1	5.0	15.0	14.2	6.5	14.3	43.0	54.1	23.1	23.1	Not available
50 ชั่วโมงขึ้นไป	408.7	7.9	27.5	38.6	43.9	43.9	99.8	105.6	41.4	41.4	35-39 hours
ไม่มี	1.3	-	-	0.6	-	0.2	-	0.6	-	-	Available
10-19 ชั่วโมง	407.4	7.9	27.5	38.0	43.9	43.8	99.8	105.1	41.4	41.4	Not available
20-29 ชั่วโมง	1,218.0	15.5	95.7	102.8	115.0	136.2	331.4	297.6	124.0	124.0	40-49 hours
30-34 ชั่วโมง	4.3	-	-	-	0.2	0.1	3.0	1.1	-	-	Available
35-39 ชั่วโมง	1,213.7	15.5	95.7	102.8	114.8	136.1	328.4	296.5	124.0	124.0	Not available
40-49 ชั่วโมง	852.6	14.9	41.4	65.8	70.2	110.8	251.9	209.6	88.0	88.0	50 hours and over
50 ชั่วโมงขึ้นไป	0.3	-	-	0.1	-	-	0.1	0.1	-	-	Available
ไม่มี	852.3	14.9	41.4	65.7	70.2	110.8	251.8	209.5	88.0	88.0	Not available

ตารางที่ 12 จำนวนผู้มีงานทำ จำแนกตามกลุ่มอายุ จำนวนชั่วโมงทำงานต่อสัปดาห์ การมีเวลาเหลือพอและต้องการทำงานเพิ่มขึ้น เขต และเขตการปกครอง ภาคเหนือ (ต่อ)

TABLE 12 EMPLOYED PERSONS BY AGE GROUP, HOURS WORKED PER WEEK, AVAILABILITY FOR ADDITIONAL WORK, SEX AND AREA, NORTHERN REGION (Contd.)

ไตรมาสที่ 4/2557 : Quarter 4/2014

ในเขตเทศบาล MUNICIPAL AREA

หน่วยเป็นพัน : In Thousands

จำนวนชั่วโมงทำงาน เพศ และ การมีเวลาเหลือพอ และต้องการทำงานเพิ่มขึ้น	รวม	กลุ่มอายุ Age Group										HOURS WORKED, SEX AND AVAILABILITY FOR ADDITIONAL WORK
		15-19	20-24	25-29	30-34	35-39	40-49	50-59	>= 60	TOTAL(MALE)		
ยอดรวม(ชาย)	2,205.2	38.8	150.7	191.0	202.4	236.4	554.3	564.0	267.5	Available		
มี	16.4	0.3	2.1	1.7	1.2	2.7	2.8	4.4	1.3	Available		
ไม่มี	2,188.8	38.6	148.5	189.4	201.3	233.7	551.5	559.6	266.2	Not available		
มีงานประจำแต่ไม่ได้ทำงาน	8.8	0.1	0.9	0.3	0.6	0.7	2.1	1.6	2.5	With job not work		
มี	0.8	0.1	0.1	-	-	0.2	0.2	0.2	-	Available		
ไม่มี	8.0	-	0.8	0.3	0.6	0.4	2.0	1.4	2.5	Not available		
1-9 ชั่วโมง	5.7	0.8	0.7	0.2	0.2	0.4	1.1	1.7	0.7	1-9 hours		
มี	1.0	-	0.1	0.1	0.2	0.1	-	0.5	-	Available		
ไม่มี	4.6	0.8	0.6	0.0	-	0.3	1.1	1.1	0.7	Not available		
10-19 ชั่วโมง	36.4	3.8	8.8	2.5	1.4	1.4	4.1	6.8	7.7	10-19 hours		
มี	2.1	-	0.2	1.2	0.3	0.1	0.0	0.3	0.1	Available		
ไม่มี	34.2	3.8	8.6	1.3	1.1	1.3	4.0	6.5	7.5	Not available		
20-29 ชั่วโมง	89.1	2.1	3.1	3.6	5.4	10.2	17.1	26.3	21.4	20-29 hours		
มี	4.0	0.1	0.1	-	0.2	0.2	0.4	2.5	0.4	Available		
ไม่มี	85.1	2.0	3.0	3.6	5.1	10.0	16.7	23.8	21.0	Not available		
30-34 ชั่วโมง	85.4	2.5	4.5	4.9	3.9	5.9	18.4	28.0	17.3	30-34 hours		
มี	3.4	-	1.4	0.2	0.1	1.0	0.2	0.4	0.1	Available		
ไม่มี	82.0	2.5	3.2	4.7	3.7	4.8	18.2	27.6	17.3	Not available		
35-39 ชั่วโมง	299.8	3.4	16.6	20.2	29.2	31.6	69.1	97.8	31.8	35-39 hours		
มี	0.8	-	-	-	-	0.2	0.2	-	0.4	Available		
ไม่มี	299.0	3.4	16.6	20.2	29.2	31.4	68.8	97.8	31.4	Not available		
40-49 ชั่วโมง	956.8	13.6	71.0	105.4	94.2	106.1	238.8	228.0	99.7	40-49 hours		
มี	3.5	-	0.2	-	0.2	0.8	1.6	0.4	0.3	Available		
ไม่มี	953.3	13.6	70.8	105.4	94.0	105.3	237.2	227.6	99.4	Not available		
50 ชั่วโมงขึ้นไป	723.4	12.5	45.0	54.1	67.7	80.0	203.7	173.9	86.5	50 hours and over		
มี	0.7	-	-	0.2	0.2	-	0.1	0.1	0.1	Available		
ไม่มี	722.6	12.5	45.0	53.9	67.5	80.0	203.6	173.8	86.4	Not available		

ตารางที่ 12 จำนวนผู้มีงานทำ จำแนกตามกลุ่มอายุ จำนวนชั่วโมงทำงานต่อสัปดาห์ การมีเวลาเหลือพอและต้องการทำงานเพิ่มขึ้น เขต และเขตการปกครอง ภาคเหนือ (ต่อ)

TABLE 12 EMPLOYED PERSONS BY AGE GROUP, HOURS WORKED PER WEEK, AVAILABILITY FOR ADDITIONAL WORK, SEX AND AREA, NORTHERN REGION (Contd.)

ไตรมาสที่ 4/2557 : Quarter 4/2014

ในเขตเทศบาล MUNICIPAL AREA

หน่วยเป็นพัน : In Thousands

จำนวนชั่วโมงทำงาน เพศ และ การมีเวลาเหลือพอ และต้องการทำงานเพิ่มขึ้น	รวม	กลุ่มอายุ Age Group							HOURS WORKED, SEX AND AVAILABILITY FOR ADDITIONAL WORK
		20-24	25-29	30-34	35-39	40-49	50-59	>= 60	
ยอดรวม(หญิง)	1,060.7	72.5	88.5	94.5	118.8	283.2	273.8	113.0	TOTAL(FEMALE)
มี	6.4	-	1.4	0.1	1.0	1.5	2.0	0.4	Available
ไม่มี	1,054.3	72.5	87.1	94.4	117.8	281.7	271.8	112.6	Not available
มีงานประจำแต่ไม่ได้ทำงาน	4.0	0.6	0.3	0.5	0.3	0.4	1.3	0.6	With job not work
มี	-	-	-	-	-	-	-	-	Available
ไม่มี	4.0	0.6	0.3	0.5	0.3	0.4	1.3	0.6	Not available
1-9 ชั่วโมง	2.3	0.2	0.1	0.1	0.3	0.7	0.6	0.3	1-9 hours
มี	0.2	-	0.1	0.1	-	-	-	-	Available
ไม่มี	2.1	0.2	-	-	0.3	0.7	0.6	0.3	Not available
10-19 ชั่วโมง	22.7	5.8	1.6	0.4	0.8	2.9	4.1	4.6	10-19 hours
มี	1.4	-	1.2	-	0.1	0.0	-	0.1	Available
ไม่มี	21.3	5.8	0.4	0.4	0.7	2.9	4.1	4.4	Not available
20-29 ชั่วโมง	45.9	0.8	1.8	1.8	4.9	10.4	15.7	9.9	20-29 hours
มี	2.1	-	-	-	-	0.2	1.7	0.3	Available
ไม่มี	43.8	0.8	1.8	1.8	4.9	10.3	14.0	9.6	Not available
30-34 ชั่วโมง	42.7	1.2	1.0	2.0	2.8	11.3	15.6	8.2	30-34 hours
มี	1.1	-	-	-	0.7	0.2	0.2	-	Available
ไม่มี	41.6	1.2	1.0	2.0	2.1	11.1	15.4	8.2	Not available
35-39 ชั่วโมง	149.9	10.2	12.6	14.9	18.2	35.4	46.3	10.7	35-39 hours
มี	0.2	-	-	-	0.2	-	-	-	Available
ไม่มี	149.7	10.2	12.6	14.9	18.0	35.4	46.3	10.7	Not available
40-49 ชั่วโมง	449.7	35.9	45.4	43.1	51.2	120.1	107.6	42.6	40-49 hours
มี	1.1	-	-	-	0.1	0.9	0.1	-	Available
ไม่มี	448.5	35.9	45.4	43.1	51.1	119.2	107.5	42.6	Not available
50 ชั่วโมงขึ้นไป	343.5	17.8	25.6	31.8	40.5	101.9	82.8	36.1	50 hours and over
มี	0.2	-	0.1	-	-	0.1	-	-	Available
ไม่มี	343.3	17.8	25.5	31.8	40.5	101.8	82.8	36.1	Not available

ตารางที่ 12 จำนวนผู้มีงานทำ จำแนกตามกลุ่มอายุ จำนวนชั่วโมงทำงานต่อสัปดาห์ การมีเวลาเหลือพอและต้องการทำงานเพิ่มขึ้น เขต และเขตการปกครอง ภาคเหนือ (ต่อ)

TABLE 12 EMPLOYED PERSONS BY AGE GROUP, HOURS WORKED PER WEEK, AVAILABILITY FOR ADDITIONAL WORK, SEX AND AREA, NORTHERN REGION (Contd.)

จำนวนชั่วโมงทำงาน เพศ และ การมีเวลาเหลือพอ และต้องการทำงานเพิ่มขึ้น	นอกเขตเทศบาล NON-MUNICIPAL AREA										รวม	HOURS WORKED, SEX AND AVAILABILITY FOR ADDITIONAL WORK
	หน่วยเป็นพัน : In Thousands											
	กลุ่มอายุ Age Group										TOTAL(MALE)	
	15-19	20-24	25-29	30-34	35-39	40-49	50-59	>= 60				
ยอดรวม(ชาย)	79.7	209.9	204.1	208.9	232.5	528.4	556.2	349.2				
มี	29.2	3.4	3.7	1.6	3.1	7.7	5.5	1.8				Available
ไม่มี	2,339.8	206.5	200.4	207.3	229.4	520.7	550.8	347.3				Not available
มีงานประจำแต่ไม่ได้ทำงาน	18.6	0.9	-	-	1.4	5.6	6.4	4.4				With job not work
มี	1.3	-	-	-	-	1.3	-	-				Available
ไม่มี	17.3	0.9	-	-	1.4	4.3	6.4	4.4				Not available
1 - 9 ชั่วโมง	9.1	1.6	0.4	0.3	0.3	1.7	1.2	0.6				1 - 9 hours
มี	0.3	-	-	-	0.3	-	-	-				Available
ไม่มี	8.7	1.6	0.4	0.3	-	1.7	1.2	0.6				Not available
10 - 19 ชั่วโมง	49.8	3.5	2.6	4.4	3.2	7.9	11.7	13.1				10 - 19 hours
มี	2.0	0.4	-	-	-	0.5	0.6	0.5				Available
ไม่มี	47.8	3.2	2.6	4.4	3.2	7.4	11.1	12.6				Not available
20 - 29 ชั่วโมง	163.5	11.6	9.9	7.1	13.4	29.6	45.1	38.8				20 - 29 hours
มี	5.9	1.7	0.4	0.3	-	2.8	0.3	-				Available
ไม่มี	157.6	9.9	9.5	6.8	13.4	26.9	44.7	38.8				Not available
30 - 34 ชั่วโมง	136.3	21.9	8.2	7.5	14.4	19.9	28.6	28.0				30 - 34 hours
มี	6.1	0.5	1.4	0.7	1.7	0.7	0.5	0.5				Available
ไม่มี	130.2	7.8	6.8	6.8	12.7	19.2	28.2	27.5				Not available
35 - 39 ชั่วโมง	275.3	8.9	23.4	19.0	25.5	56.9	72.7	48.0				35 - 39 hours
มี	4.6	-	0.9	-	0.6	0.5	1.3	-				Available
ไม่มี	270.7	7.6	22.5	19.0	24.8	56.4	71.4	48.0				Not available
40 - 49 ชั่วโมง	1,005.7	32.9	101.3	104.7	99.0	229.3	219.3	125.8				40 - 49 hours
มี	8.9	0.9	1.0	0.6	0.5	2.0	2.6	0.8				Available
ไม่มี	996.8	32.2	100.3	104.0	98.5	227.3	216.7	125.0				Not available
50 ชั่วโมงขึ้นไป	710.8	16.0	58.3	65.9	75.5	177.6	171.2	90.4				50 hours and over
มี	0.1	-	-	-	-	-	0.1	-				Available
ไม่มี	710.7	16.0	58.3	65.9	75.5	177.6	171.1	90.4				Not available

ตารางที่ 12 จำนวนผู้ปฏิบัติงาน จำนวนตามกลุ่มอายุ จำนวนชั่วโมงทำงานต่อสัปดาห์ การมีเวลาเหลือพอและต้องการทำงานเพิ่มขึ้น เพศ และเขตการปกครอง ภาคเหนือ (ต่อ)

TABLE 12 EMPLOYED PERSONS BY AGE GROUP, HOURS WORKED PER WEEK, AVAILABILITY FOR ADDITIONAL WORK, SEX AND AREA, NORTHERN REGION (Contd.)

ไตรมาสที่ 4/2557 : Quarter 4/2014

นอกเขตเทศบาล NON-MUNICIPAL AREA

หน่วยเป็นพัน : In Thousands

จำนวนชั่วโมงทำงาน เพศ และ การมีเวลาเหลือพอ และต้องการทำงานเพิ่มขึ้น	รวม	กลุ่มอายุ Age Group										HOURS WORKED, SEX AND AVAILABILITY FOR ADDITIONAL WORK
		15-19	20-24	25-29	30-34	35-39	40-49	50-59	>= 60	TOTAL(FEMALE)		
ยอดรวม(หญิง)	1,911.3	37.4	124.5	144.3	166.3	214.7	514.1	483.7	226.4	226.4	226.4	Available
มี	15.3	0.7	0.6	0.6	0.8	2.7	4.6	4.9	0.5	0.5	0.5	Not available
ไม่มี	1,895.9	36.8	123.8	143.7	165.5	212.0	509.5	478.8	225.9	225.9	225.9	With job not worth
มีงานประจำแต่ไม่ได้ทำงาน	7.8	-	-	2.1	-	0.3	2.6	2.5	0.4	0.4	0.4	Available
มี	0.6	-	-	-	-	-	0.3	0.2	-	-	-	Not available
ไม่มี	7.2	-	-	2.1	-	0.3	2.3	2.2	0.4	0.4	0.4	1-9 hours
1-9 ชั่วโมง	11.8	0.3	1.4	0.2	0.2	0.4	2.7	2.5	4.2	4.2	4.2	Available
มี	1.0	-	0.6	-	-	0.4	-	-	-	-	-	Not available
ไม่มี	10.8	0.3	0.7	0.2	0.2	-	2.7	2.5	4.2	4.2	4.2	10-19 hours
10-19 ชั่วโมง	59.2	3.0	3.4	1.5	7.4	3.9	13.5	14.9	11.6	11.6	11.6	Available
มี	2.3	-	-	-	0.3	0.6	0.5	0.7	0.3	0.3	0.3	Not available
ไม่มี	57.0	3.0	3.4	1.5	7.2	3.3	13.0	14.2	11.4	11.4	11.4	20-29 hours
20-29 ชั่วโมง	161.3	4.0	5.3	3.7	14.8	16.5	36.9	48.9	31.2	31.2	31.2	Available
มี	5.6	0.7	-	-	0.4	1.3	1.0	2.4	-	-	-	Not available
ไม่มี	155.7	3.4	5.3	3.7	14.5	15.2	35.9	46.6	31.2	31.2	31.2	30-34 hours
30-34 ชั่วโมง	134.9	4.3	13.8	13.2	4.5	12.6	32.8	38.7	15.1	15.1	15.1	Available
มี	1.4	-	-	-	-	0.4	0.8	-	0.2	0.2	0.2	Not available
ไม่มี	133.5	4.3	13.8	13.2	4.5	12.2	31.9	38.7	14.9	14.9	14.9	35-39 hours
35-39 ชั่วโมง	258.8	6.3	17.3	26.0	29.0	25.8	64.4	59.4	30.7	30.7	30.7	Available
มี	1.2	-	-	0.6	-	-	-	0.6	-	-	-	Not available
ไม่มี	257.6	6.3	17.3	25.4	29.0	25.8	64.4	58.8	30.7	30.7	30.7	40-49 hours
40-49 ชั่วโมง	768.3	11.7	59.7	57.5	71.9	85.0	211.3	190.0	81.3	81.3	81.3	Available
มี	3.2	-	-	-	0.2	-	2.0	1.0	-	-	-	Not available
ไม่มี	765.1	11.7	59.7	57.5	71.7	85.0	209.2	189.1	81.3	81.3	81.3	50hours and over
50 ชั่วโมงขึ้นไป	509.1	7.9	23.6	40.2	38.4	70.3	150.0	126.9	51.9	51.9	51.9	Available
มี	0.1	-	-	-	-	-	-	0.1	-	-	-	Not available
ไม่มี	509.0	7.9	23.6	40.2	38.4	70.3	150.0	126.7	51.9	51.9	51.9	Not available

ตารางที่ 13 จำนวนผู้ว่างงาน ที่หางานทำ จำนวนตามระยะเวลาที่หางานทำ ระดับการศึกษาที่สำเร็จ ภาคเหนือ

TABLE 13 UNEMPLOYED PERSONS, SEEKING JOB BY DURATION OF SEEKING JOB, LEVEL OF EDUCATIONAL ATTAINMENT, NORTHERN REGION

ไตรมาสที่ 4/2557 : Quarter 4/2014

หน่วยเป็นคน : Person

ระดับการศึกษาที่สำเร็จ	รวม	ระยะเวลาที่หางานทำ						Duration of seeking job			LEVEL OF EDUCATIONAL ATTAINMENT	
		< 1 เดือน	1 - 2.9 เดือน	3 - 5.9 เดือน	6 - 8.9 เดือน	9 - 11.9 เดือน	>=12 เดือน	ไม่ทราบ	TOTAL	EDUCATIONAL ATTAINMENT		
Total	Month	Months	Months	Months	Months	Months	Months	Unknown				
ยอดรวม	8,956	5,000	2,928	756	272	-	-	-	TOTAL			
ไม่มีการศึกษา	-	-	-	-	-	-	-	-	No education			
ต่ำกว่าประถมศึกษา	1,119	1,061	58	-	-	-	-	-	Less than Elementary			
ประถมศึกษา	403	-	94	308	-	-	-	-	Elementary			
มัธยมศึกษาตอนต้น	1,376	579	692	-	105	-	-	-	Lower Secondary			
มัธยมศึกษาตอนปลาย	2,170	1,840	330	-	-	-	-	-	Upper Secondary Level			
สายสามัญ	1,096	765	330	-	-	-	-	-	General/Academic			
สายอาชีวศึกษา	1,074	1,074	-	-	-	-	-	-	Vocational			
สายวิชาการศึกษา	-	-	-	-	-	-	-	-	Teacher Training			
อุดมศึกษา	3,790	1,423	1,752	448	167	-	-	-	Higher Level			
สายวิชาการ	3,676	1,308	1,752	448	167	-	-	-	Academic			
สายวิชาชีพ	114	114	-	-	-	-	-	-	Higher Technical Education			
สายวิชาการศึกษา	-	-	-	-	-	-	-	-	Teacher Training			
อื่นๆ ^{1/}	98	98	-	-	-	-	-	-	Others ^{1/}			
ไม่ทราบ	-	-	-	-	-	-	-	-	Unknown			

^{1/} รวมอาชีพระยะสั้น ^{1/} Including Short Course Vocational

ตารางที่ 13 จำนวนผู้ว่างงาน ที่ทำงานทำ จำแนกตามระยะเวลาที่ทำงานทำ ระดับการศึกษาที่สำเร็จ และเพศ ภาคเหนือ

TABLE 13 UNEMPLOYED PERSONS, SEEKING JOB BY DURATION OF SEEKING JOB, LEVEL OF EDUCATIONAL ATTAINMENT AND SEX, NORTHERN REGION

ไตรมาสที่ 4/2557 : Quarter 4/2014

หน่วยเป็นคน : Person

ระดับการศึกษาที่สำเร็จ	รวม	ระยะเวลาที่ทำงานทำ						Duration of seeking job		LEVEL OF EDUCATIONAL ATTAINMENT		
		< 1 เดือน	1 - 2.9 เดือน	3 - 5.9 เดือน	6 - 8.9 เดือน	9 - 11.9 เดือน	>=12 เดือน	ไม่ทราบ	EDUCATIONAL ATTAINMENT			
Total	Month	Months	Months	Months	Months	Months	Months	Unknown	Months	Months	Unknown	
ชาย	5,627	3,421	1,654	448	105	-	-	-	-	-	-	MALE
ไม่มีการศึกษา	-	-	-	-	-	-	-	-	-	-	-	No education
ต่ำกว่าประถมศึกษา	472	413	58	-	-	-	-	-	-	-	-	Less than Elementary
ประถมศึกษา	94	-	94	-	-	-	-	-	-	-	-	Elementary
มัธยมศึกษาตอนต้น	684	579	-	-	105	-	-	-	-	-	-	Lower Secondary
มัธยมศึกษาตอนปลาย	2,041	1,840	201	-	-	-	-	-	-	-	-	Upper Secondary Level
สายสามัญ	967	765	201	-	-	-	-	-	-	-	-	General/Academic
สายอาชีพศึกษา	1,074	1,074	-	-	-	-	-	-	-	-	-	Vocational
สายวิชาการศึกษา	-	-	-	-	-	-	-	-	-	-	-	Teacher Training
อุดมศึกษา	2,336	589	1,300	448	-	-	-	-	-	-	-	Higher Level
สายวิชาการ	2,222	475	1,300	448	-	-	-	-	-	-	-	Academic
สายวิชาชีพ	114	114	-	-	-	-	-	-	-	-	-	Higher Technical Education
สายวิชาการศึกษา	-	-	-	-	-	-	-	-	-	-	-	Teacher Training
อื่นๆ 1/	-	-	-	-	-	-	-	-	-	-	-	Others ^{1/}
ไม่ทราบ	-	-	-	-	-	-	-	-	-	-	-	Unknown
หญิง	3,329	1,579	1,274	308	167	-	-	-	-	-	-	FEMALE
ไม่มีการศึกษา	-	-	-	-	-	-	-	-	-	-	-	No education
ต่ำกว่าประถมศึกษา	647	647	-	-	-	-	-	-	-	-	-	Less than Elementary
ประถมศึกษา	308	-	-	308	-	-	-	-	-	-	-	Elementary
มัธยมศึกษาตอนต้น	692	-	692	-	-	-	-	-	-	-	-	Lower Secondary
มัธยมศึกษาตอนปลาย	129	-	129	-	-	-	-	-	-	-	-	Upper Secondary Level
สายสามัญ	129	-	129	-	-	-	-	-	-	-	-	General/Academic
สายอาชีพศึกษา	-	-	-	-	-	-	-	-	-	-	-	Vocational
สายวิชาการศึกษา	-	-	-	-	-	-	-	-	-	-	-	Teacher Training
อุดมศึกษา	1,454	834	453	-	167	-	-	-	-	-	-	Higher Level
สายวิชาการ	1,454	834	453	-	167	-	-	-	-	-	-	Academic
สายวิชาชีพ	-	-	-	-	-	-	-	-	-	-	-	Higher Technical Education
สายวิชาการศึกษา	-	-	-	-	-	-	-	-	-	-	-	Teacher Training
อื่นๆ 1/	98	98	-	-	-	-	-	-	-	-	-	Others ^{1/}
ไม่ทราบ	-	-	-	-	-	-	-	-	-	-	-	Unknown

1/ รวมอาชีพระยะสั้น 1/ Including Short Course Vocational

ตารางที่ 13 จำนวนผู้ว่างงาน ที่ทำงานทำ จำนวนตามระยะเวลาที่ทำงานทำ ระดับการศึกษาที่สำเร็จ เพศ และเขตการปกครอง ภาคเหนือ (ต่อ)

TABLE 13 UNEMPLOYED PERSONS; SEEKING JOB BY DURATION OF SEEKING JOB, LEVEL OF EDUCATIONAL ATTAINMENT, SEX AND AREA, NORTHERN REGION (Contd.)

ไตรมาสที่ 4/2557 : Quarter 4/2014

ในเขตเทศบาล MUNICIPAL AREA

ระดับการศึกษาที่สำเร็จ	รวม	ระยะเวลาที่ทำงานทำ Duration of seeking job						ไม่ทราบ	LEVEL OF EDUCATIONAL ATTAINMENT
		< 1 เดือน	1 - 2.9 เดือน	3 - 5.9 เดือน	6 - 8.9 เดือน	9 - 11.9 เดือน	>=12 เดือน		
Total	Month	Months	Months	Months	Months	Months	Months	Unknown	
ยอดรวม	6,374	2,928	540	272	-	-	-	TOTAL	
ชาย	3,790	1,654	232	105	-	-	-	MALE	
ไม่มีการศึกษา	-	-	-	-	-	-	-	No education	
ต่ำกว่าประถมศึกษา	58	58	-	-	-	-	-	Less than Elementary	
ประถมศึกษา	94	94	-	-	-	-	-	Elementary	
มัธยมศึกษาตอนต้น	105	-	-	105	-	-	-	Lower Secondary	
มัธยมศึกษาตอนปลาย	1,411	201	-	-	-	-	-	Upper Secondary Level	
สายสามัญ	337	201	-	-	-	-	-	General/Academic	
สายอาชีพศึกษา	1,074	1,074	-	-	-	-	-	Vocational	
สายวิชาการศึกษา	-	-	-	-	-	-	-	Teacher Training	
อุดมศึกษา	2,121	589	232	-	-	-	-	Higher Level	
สายวิชาการ	2,006	475	232	-	-	-	-	Academic	
สายวิชาชีพ	114	114	-	-	-	-	-	Higher Technical Education	
สายวิชาการศึกษา	-	-	-	-	-	-	-	Teacher Training	
อื่นๆ 1/	-	-	-	-	-	-	-	Others ^{1/}	
ไม่ทราบ	-	-	-	-	-	-	-	Unknown	
หญิง	2,584	835	308	167	-	-	-	FEMALE	
ไม่มีการศึกษา	-	-	-	-	-	-	-	No education	
ต่ำกว่าประถมศึกษา	-	-	-	-	-	-	-	Less than Elementary	
ประถมศึกษา	308	-	308	-	-	-	-	Elementary	
มัธยมศึกษาตอนต้น	692	692	-	-	-	-	-	Lower Secondary	
มัธยมศึกษาตอนปลาย	129	129	-	-	-	-	-	Upper Secondary Level	
สายสามัญ	129	129	-	-	-	-	-	General/Academic	
สายอาชีพศึกษา	-	-	-	-	-	-	-	Vocational	
สายวิชาการศึกษา	-	-	-	-	-	-	-	Teacher Training	
อุดมศึกษา	1,357	736	453	167	-	-	-	Higher Level	
สายวิชาการ	1,357	736	453	167	-	-	-	Academic	
สายวิชาชีพ	-	-	-	-	-	-	-	Higher Technical Education	
สายวิชาการศึกษา	-	-	-	-	-	-	-	Teacher Training	
อื่นๆ 1/	98	98	-	-	-	-	-	Others ^{1/}	
ไม่ทราบ	-	-	-	-	-	-	-	Unknown	

1/ รวมอาชีพระยะสั้น 1/ Including Short Course Vocational

ตารางที่ 13 จำนวนผู้ว่างงาน ที่หางานทำ จำแนกตามระยะเวลาที่หางานทำ ระดับการศึกษาที่สำเร็จ เพศ และเขตการปกครอง ภาคเหนือ (ต่อ)
 TABLE 13 UNEMPLOYED PERSONS, SEEKING JOB BY DURATION OF SEEKING JOB, LEVEL OF EDUCATIONAL ATTAINMENT, SEX AND AREA, NORTHERN REGION (Contd.)

ไตรมาสที่ 4/2557 : Quarter 4/2014

นอกเขตเทศบาล NON-MUNICIPAL AREA

ระดับการศึกษาที่สำเร็จ	รวม	ระยะเวลาที่หางานทำ Duration of seeking job						LEVEL OF EDUCATIONAL ATTAINMENT
		< 1 เดือน	1 - 2.9 เดือน	3 - 5.9 เดือน	6 - 8.9 เดือน	9 - 11.9 เดือน	>=12 เดือน	
Total	Month	Months	Months	Months	Months	Months	Months	Unknown
ยอรวม	2582	-	-	216	-	-	-	TOTAL
ชาย	1838	-	-	216	-	-	-	MALE
ไม่มีการศึกษา	-	-	-	-	-	-	-	No education
ต่ำกว่าประถมศึกษา	413	-	-	-	-	-	-	Less than Elementary
ประถมศึกษา	-	-	-	-	-	-	-	Elementary
มัธยมศึกษาตอนต้น	579	-	-	-	-	-	-	Lower Secondary
มัธยมศึกษาตอนปลาย	630	-	-	-	-	-	-	Upper Secondary Level
สายสามัญ	630	-	-	-	-	-	-	General/Academic
สายอาชีพศึกษา	-	-	-	-	-	-	-	Vocational
สายวิชาการศึกษา	-	-	-	-	-	-	-	Teacher Training
อุดมศึกษา	216	-	-	216	-	-	-	Higher Level
สายวิชาการ	216	-	-	216	-	-	-	Academic
สายอาชีพ	-	-	-	-	-	-	-	Higher Technical Education
สายวิชาการศึกษา	-	-	-	-	-	-	-	Teacher Training
อื่นๆ 1/	-	-	-	-	-	-	-	Others ^{1/}
ไม่ทราบ	-	-	-	-	-	-	-	Unknown
หญิง	745	-	-	-	-	-	-	FEMALE
ไม่มีการศึกษา	-	-	-	-	-	-	-	No education
ต่ำกว่าประถมศึกษา	647	-	-	-	-	-	-	Less than Elementary
ประถมศึกษา	-	-	-	-	-	-	-	Elementary
มัธยมศึกษาตอนต้น	-	-	-	-	-	-	-	Lower Secondary
มัธยมศึกษาตอนปลาย	-	-	-	-	-	-	-	Upper Secondary Level
สายสามัญ	-	-	-	-	-	-	-	General/Academic
สายอาชีพศึกษา	-	-	-	-	-	-	-	Vocational
สายวิชาการศึกษา	-	-	-	-	-	-	-	Teacher Training
อุดมศึกษา	97	-	-	-	-	-	-	Higher Level
สายวิชาการ	97	-	-	-	-	-	-	Academic
สายอาชีพ	-	-	-	-	-	-	-	Higher Technical Education
สายวิชาการศึกษา	-	-	-	-	-	-	-	Teacher Training
อื่นๆ 1/	-	-	-	-	-	-	-	Others ^{1/}
ไม่ทราบ	-	-	-	-	-	-	-	Unknown

1/ รวมอาชีพระยะสั้น Including Short Course Vocational

ตารางที่ 14 จำนวนผู้จ้างงาน ที่แตกต่างกันก่อน จำนวนคนอาชีพที่ทำงานครั้งสุดท้าย อุตสาหกรรมที่ทำงานครั้งสุดท้าย ภาคเหนือ
 TABLE 14 UNEMPLOYED PERSONS, EVER WORKED BY LAST OCCUPATION, LAST INDUSTRY, NORTHERN REGION

หน่วยนับคน : Person

อาชีพที่ทำงานครั้งสุดท้าย	อุตสาหกรรมที่ทำงานครั้งสุดท้าย										รวม	LAST OCCUPATION
	เกษตรกรรม และการประมง Agriculture	การทำเหมืองแร่ และเหมืองหิน Mining	การผลิต Manufacturing	ไฟฟ้า ก๊าซ และประปา Electricity	น้ำดื่ม น้ำร้อน และน้ำเสีย Water supply sewage, waste	การก่อสร้าง Construction	การขนส่ง การขนส่ง Transport, storage	การขนส่งและ การจัดเก็บ Transportation and storage	ที่พักแรมและ บริการที่พักรวม Accommodation and food service	ข้อมูลข่าวสาร และการสื่อสาร Information and communication		
ยอดรวม	5,439	-	4,112	-	417	2,882	4,163	3,823	1,380	501	-	TOTAL
1. ผู้สมัคร ข้าราชการระดับอาวุโส และผู้ปฏิบัติงานหลาย	-	-	-	-	-	-	611	-	-	-	-	1. managers, senior officials and Legislators
2. ผู้ประกอบวิชาชีพต่างๆ	-	-	-	-	-	-	-	-	-	-	-	2. Professionals
3. เจ้าหน้าที่เทคนิคและผู้ประกอบวิชาชีพ ที่เกี่ยวข้องกันต่างๆ	-	-	-	-	-	-	-	-	-	-	-	3. Technicians and associate professionals
4. เสมียน	-	-	240	-	-	97	143	-	-	167	-	4. Clerks
5. พนักงานบริการและผู้ขายปลีกค้า	-	-	540	-	-	-	3,208	143	1,380	334	-	5. Service workers and sell goods
6. ผู้ปฏิบัติงานที่มีฝีมือในด้านการเกษตร ป่าไม้ และการประมง	990	-	-	-	-	-	-	-	-	-	-	6. Skilled agricultural forest and fishery workers
7. ช่างฝีมือ และผู้ปฏิบัติงานที่เกี่ยวข้อง	-	-	2,329	-	417	1,798	-	-	-	-	-	7. Craft and associate professionals
8. ผู้ควบคุมเครื่องจักรโรงงานและผู้เกี่ยวข้อง และผู้ปฏิบัติงานด้านการประกอบ	-	-	477	-	-	-	201	598	-	-	-	8. Plant and machine controllers and assemblers
9. ผู้ประกอบอาชีพช่างฝีมือพื้นฐาน	4,450	-	527	-	-	987	-	3,081	-	-	-	9. Elementary occupations
10. คนงานที่ไม่สามารถระบุอาชีพ	-	-	-	-	-	-	-	-	-	-	-	10. Workers not classifiable by occupation

ตารางที่ 14 จำนวนผู้ว่างงาน ที่เคยทำงานมาก่อน จำนวนตามอาชีพที่ทำงานครั้งสุดท้าย อุตสาหกรรมที่ทำงานครั้งสุดท้าย ภาคเหนือ (ต่อ)

TABLE 14 UNEMPLOYED PERSONS, EVER WORKED BY LAST OCCUPATION, LAST INDUSTRY, NORTHERN REGION (Contd.)

ไตรมาสที่ 4/2557 - Quarter 4/2014

หน่วยนับคน : Person

อาชีพที่ทำงานครั้งสุดท้าย	อุตสาหกรรมที่ทำงานครั้งสุดท้าย (ต่อ) Last Industry (Contd.)										LAST OCCUPATION
	กิจกรรม อสังหาริมทรัพย์ Real estate activities	กิจกรรมทางวิชาชีพ วิจิตรและเทคนิค Professional/scientific technical activities	การบริหารสนับสนุน และเชิงบริหาร Administrative support service activities	การบริหารราชการ ป้องกันประเทศ Public admini- stration defence	การศึกษา Education	กิจกรรมด้านสุขภาพ งานสังคมศาสตร์ Health and social work	ศิลปะ ความบันเทิง และนันทนาการ Art, entertainment	บริการ ด้านอื่นๆ Other service	งานในครัวเรือน ส่วนตัว Activities of household	กิจกรรมของ องค์กร Extra- territorial	
ยอดรวม	579	471	507	247	1,055	-	-	-	-	-	TOTAL
1. ผู้จัดการ ข้าราชการระดับอาวุโส และผู้บังคับบัญชา	-	-	-	-	-	-	-	-	-	-	1. managers, senior officials and Legislators
2. ผู้ประกอบวิชาชีพต่างๆ	-	-	-	-	-	-	-	-	-	-	2. Professionals
3. เจ้าหน้าที่เทคนิคและผู้ประกอบวิชาชีพ ที่เกี่ยวข้องกันต่างๆ	-	-	237	-	466	-	-	-	-	-	3. Technicians and associate professionals
4. เสมียน	-	-	206	247	-	-	-	-	-	-	4. Clerks
5. พนักงานบริการและผู้จำหน่ายสินค้า	-	471	-	-	588	-	-	-	-	-	5. Service workers and sell goods
6. ผู้ปฏิบัติงานที่มีอยู่ในด้านเกษตร ป่าไม้ และประมง	493	-	64	-	-	-	-	-	-	-	6. Skilled agricultural forest and fishery workers
7. ช่างฝีมือ และผู้ปฏิบัติงานที่เกี่ยวข้อง	-	86	-	-	-	-	-	-	-	-	7. Craft and associate professionals
8. ผู้ควบคุมเครื่องจักรโรงงานและเครื่องจักร และผู้ปฏิบัติงานด้านการประกอบ	-	-	-	-	-	-	-	-	-	-	8. Plant and machine controllers and assemblers
9. ผู้ประกอบอาชีพงานพื้นฐาน	-	-	-	-	-	-	-	-	-	-	9. Elementary occupations
10. คนงานที่ไม่สามารถระบุในหมวดอื่น	-	-	-	-	-	-	-	-	-	-	10. Workers not classifiable by occupation

ตารางที่ 14 จำนวนผู้ว่างงาน ที่เคยทำงานมาก่อน จำนวนคนอาชีพที่ทำงานครั้งสุดท้าย อุตสาหกรรมที่ทำงานครั้งสุดท้าย และเพศ ภาคเหนือ
TABLE 14 UNEMPLOYED PERSONS, EVER WORKED BY LAST OCCUPATION, LAST INDUSTRY AND SEX, NORTHERN REGION

อาชีพที่ทำงานครั้งสุดท้าย	รวม	เกษตรกรรม การป่าไม้ และการประมง Agriculture	การทำ เหมืองแร่ และเหมืองหิน Mining	การผลิต Manufacturing	ไฟฟ้า ก๊าซ ไอน้ำระบบรับ อากาศ Electricity	การจำหน่าย บำบัดน้ำเสีย และประปา Water supply sewerage, waste	การก่อสร้าง Construction	อุตสาหกรรมที่ทำงานครั้งสุดท้าย		การขนส่ง และ สถานที่เก็บสินค้า Transportation and storage	ที่พักแและ บริการด้านอาหาร Accommodation and food service	ข้อมูลข่าวสาร และการสื่อสาร Information and communication	กิจกรรมทางเงินและ การประกันภัย Financial intermediation	LAST OCCUPATION
								การขนส่ง การขุดเจาะ การซ่อมยานยนต์ Transport, storage	Last Industry					
ชาย	15,321	1,367	-	2,825	-	417	2,402	1,968	3,823	655	-	-	-	MALE
1. ผู้จัดการ ข้าราชการระดับอาวุโส และผู้บัญชาการหน่วย และผู้นำปฏิบัติการ	167	-	-	-	-	-	-	167	-	-	-	-	-	1. managers, senior officials and Legislators
2. ผู้ประกอบการวิชาชีพชั้นต่างๆ	-	-	-	-	-	-	-	-	-	-	-	-	-	2. Professionals
3. เจ้าหน้าที่เทคนิคและผู้ประกอบการวิชาชีพ ที่เกี่ยวข้องกับด้านต่างๆ	237	-	-	-	-	-	-	-	-	-	-	-	-	3. Technicians and associate professionals
4. เสมียน	387	-	-	-	-	-	-	-	-	-	-	-	-	4. Clerks
5. พนักงานบริการและผู้จำหน่ายสินค้า	3,535	-	-	540	-	-	-	1,601	143	655	-	-	-	5. Service workers and sell goods
6. ผู้ปฏิบัติงานที่มีฝีมือในด้านเกษตร ป่านไม้ และประมง	557	-	-	-	-	-	-	-	-	-	-	-	-	6. Skilled agricultural forest and fishery workers
7.ช่างฝีมือ และผู้ปฏิบัติงานที่เกี่ยวข้อง	3,938	-	-	1,637	-	417	1,798	-	-	-	-	-	-	7. Craft and associate professionals
8. ผู้ควบคุมเครื่องจักรโรงงานและเครื่องจักร และผู้ปฏิบัติงานด้านกระบวนการ	1,082	-	-	283	-	-	-	201	598	-	-	-	-	8. Plant and machine controllers and assemblers
9. ผู้ประกอบการขายงานที่ฐาน	5,418	1,367	-	365	-	-	604	-	3,081	-	-	-	-	9. Elementary occupations
10. คนงานซึ่งมีฝีมือในด้านอื่น	-	-	-	-	-	-	-	-	-	-	-	-	-	10. Workers not classifiable by occupation
หญิง	10,257	4,073	-	1,287	-	-	480	2,195	-	725	-	501	-	FEMALE
1. ผู้จัดการ ข้าราชการระดับอาวุโส และผู้บัญชาการหน่วย	444	-	-	-	-	-	-	444	-	-	-	-	-	1. managers, senior officials and Legislators
2. ผู้ประกอบการวิชาชีพชั้นต่างๆ	-	-	-	-	-	-	-	-	-	-	-	-	-	2. Professionals
3. เจ้าหน้าที่เทคนิคและผู้ประกอบการวิชาชีพ ที่เกี่ยวข้องกับด้านต่างๆ	466	-	-	-	-	-	-	-	-	-	-	-	-	3. Technicians and associate professionals
4. เสมียน	714	-	-	240	-	-	97	143	-	-	-	-	-	4. Clerks
5. พนักงานบริการและผู้จำหน่ายสินค้า	3,130	-	-	-	-	-	-	1,608	-	725	-	-	-	5. Service workers and sell goods
6. ผู้ปฏิบัติงานที่มีฝีมือในด้านเกษตร ป่านไม้ และประมง	990	-	-	-	-	-	-	-	-	-	-	-	-	6. Skilled agricultural forest and fishery workers
7.ช่างฝีมือ และผู้ปฏิบัติงานที่เกี่ยวข้อง	692	-	-	692	-	-	-	-	-	-	-	-	-	7. Craft and associate professionals
8. ผู้ควบคุมเครื่องจักรโรงงานและเครื่องจักร และผู้ปฏิบัติงานด้านการประกอบ	194	-	-	194	-	-	-	-	-	-	-	-	-	8. Plant and machine controllers and assemblers
9. ผู้ประกอบการขายงานที่ฐาน	3,627	3,083	-	161	-	-	382	-	-	-	-	-	-	9. Elementary occupations
10. คนงานซึ่งมีฝีมือในด้านอื่น	-	-	-	-	-	-	-	-	-	-	-	-	-	10. Workers not classifiable by occupation

ตารางที่ 14 จำนวนผู้ว่างงานที่เคยทำงานมาก่อน จำแนกตามอาชีพที่ทำงานครั้งสุดท้าย และเพศ ภาคเหนือ (ต่อ)

อาชีพที่ทำงานครั้งสุดท้าย	อุตสาหกรรมที่ทำงานครั้งสุดท้าย (ต่อ) Last Industry (Contd.)										LAST OCCUPATION	
	กิจกรรมอสังหาริมทรัพย์ Real estate activities	กิจกรรมทางวิชาชีพ วิทยาศาสตร์และเทคนิค Professional/scientific technical activities	การบริหารและการบริการ Administrative and support service activities	การบริหารราชการและป้องกันประเทศ Public administration and defence	การศึกษา Education	กิจกรรมด้านสุขภาพและสังคม Health and social work	ศิลปะ ความบันเทิง และนันทนาการ Art, entertainment and recreation	บริการด้านอื่นๆ Other service	งานในครัวเรือน Activities of household	กิจกรรมขององค์กร Extra-territorial		ไม่ทราบ Unknown
ชาย			471	440	247	125						MALE
1. ผู้จัดการ ข้าราชการระดับอาวุโส และผู้ปฏิบัติงานหลาย	579	-	-	-	247	125	-	-	-	-	-	1. managers, senior officials and Legislators
2. ผู้ประกอบการวิชาชีพชั้นต่างๆ	-	-	-	-	-	-	-	-	-	-	-	2. Professionals
3. เจ้าหน้าที่เทคนิคและผู้ประกอบการวิชาชีพที่เกี่ยวข้องกันต่างๆ	-	-	-	237	-	-	-	-	-	-	-	3. Technicians and associate professionals
4. เสมียน	-	-	-	139	247	-	-	-	-	-	-	4. Clerks
5. พนักงานบริการและผู้จำหน่ายสินค้า	-	-	471	-	-	125	-	-	-	-	-	5. Service workers and sell goods
6. ผู้ปฏิบัติงานที่มีฝีมือในด้านการเกษตร ป่าไม้ และประมง	493	-	-	64	-	-	-	-	-	-	-	6. Skilled agricultural forest and fishery workers
7. ช่างฝีมือ และผู้ปฏิบัติงานที่เกี่ยวข้อง	86	-	-	-	-	-	-	-	-	-	-	7. Craft and associate professionals
8. ผู้ควบคุมเครื่องจักรโรงงานและเครื่องจักรและผู้ปฏิบัติงานด้านการประกอบ	-	-	-	-	-	-	-	-	-	-	-	8. Plant and machine controllers and assemblers
9. ผู้ประกอบการอาชีพทางพื้นฐาน	-	-	-	-	-	-	-	-	-	-	-	9. Elementary occupations
10. คนงานซึ่งมีได้จำแนกไว้ในหมวดอื่น	-	-	-	-	-	-	-	-	-	-	-	10. Workers not classifiable by occupation
หญิง			66	930	-	-	-	-	-	-	-	FEMALE
1. ผู้จัดการ ข้าราชการระดับอาวุโส และผู้ปฏิบัติงานหลาย	-	-	-	-	-	-	-	-	-	-	-	1. managers, senior officials and Legislators
2. ผู้ประกอบการวิชาชีพชั้นต่างๆ	-	-	-	-	-	-	-	-	-	-	-	2. Professionals
3. เจ้าหน้าที่เทคนิคและผู้ประกอบการวิชาชีพที่เกี่ยวข้องกันต่างๆ	-	-	-	466	-	-	-	-	-	-	-	3. Technicians and associate professionals
4. เสมียน	-	-	-	66	-	-	-	-	-	-	-	4. Clerks
5. พนักงานบริการและผู้จำหน่ายสินค้า	-	-	-	-	-	463	-	-	-	-	-	5. Service workers and sell goods
6. ผู้ปฏิบัติงานที่มีฝีมือในด้านการเกษตร ป่าไม้ และประมง	-	-	-	-	-	-	-	-	-	-	-	6. Skilled agricultural forest and fishery workers
7. ช่างฝีมือ และผู้ปฏิบัติงานที่เกี่ยวข้อง	-	-	-	-	-	-	-	-	-	-	-	7. Craft and associate professionals
8. ผู้ควบคุมเครื่องจักรโรงงานและเครื่องจักรและผู้ปฏิบัติงานด้านการประกอบ	-	-	-	-	-	-	-	-	-	-	-	8. Plant and machine controllers and assemblers
9. ผู้ประกอบการอาชีพทางพื้นฐาน	-	-	-	-	-	-	-	-	-	-	-	9. Elementary occupations
10. คนงานซึ่งมีได้จำแนกไว้ในหมวดอื่น	-	-	-	-	-	-	-	-	-	-	-	10. Workers not classifiable by occupation

ตารางที่ 14 จำนวนผู้ว่างงานที่เคยทำงานมาก่อน จำแนกตามอาชีพที่ทำงานครั้งสุดท้าย อุตสาหกรรมที่ทำงานครั้งสุดท้าย เพศ และเขตการปกครอง ภาคเหนือ (ต่อ)

TABLE 14 UNEMPLOYED PERSONS, EVER WORKED BY LAST OCCUPATION, LAST INDUSTRY, SEX AND AREA, NORTHERN REGION (Contd.)

อาชีพที่ทำงานครั้งสุดท้าย	อุตสาหกรรมที่ทำงานครั้งสุดท้าย														รวม	เพศกรรมกร การป้อน และการประมง Agriculture	เหมืองแร่ และเหมืองหิน Mining	การผลิต การผลิด Manufacturing	ไฟฟ้า ก๊าซ ไอน้ำระบบปรับอากาศ Electricity	การจัดหาน้ำ บำบัดน้ำเสีย และประปา Water supply sewerage, waste	การก่อสร้าง Construction	อุตสาหกรรมที่ทำงานครั้งสุดท้าย			ข้อมูลข่าวสาร และการสื่อสาร Information and communication	กิจกรรมการเงินและ การประกันภัย Financial intermedation	LAST OCCUPATION
	MUNICIPAL AREA																										
	การขนส่ง การขนส่ง Transport, storage	การขนส่ง การขนส่ง Transportation	ที่พักแรมและ บริการด้านอาหาร Accommodation and food service																								
ยอดรวม	9,890	1,838	-	2,902	-	729	2,533	226	87	-	501	-	-	-	TOTAL												
ชาย	5,809	498	-	1,615	-	603	1,968	226	-	-	-	-	-	-	MALE												
1. ผู้จัดการ ข้าราชการระดับอาวุโส และผู้บังคับบัญชาระดับสูง	167	-	-	-	-	-	167	-	-	-	-	-	-	-	1. managers, senior officials and Legislators												
2. ผู้ประกอบวิชาชีพด้านต่างๆ	-	-	-	-	-	-	-	-	-	-	-	-	-	-	2. Professionals												
3. เจ้าของที่พณิชยและผู้ประกอบวิชาชีพ ที่เกี่ยวข้องกับต่างๆ	237	-	-	-	-	-	-	-	-	-	-	-	-	-	3. Technicians and associate professionals												
4. เสมียน	387	-	-	-	-	-	-	-	-	-	-	-	-	-	4. Clerks												
5. พนักงานบริการและผู้จำหน่ายสินค้า	1,869	-	-	-	-	-	1,601	143	-	-	-	-	-	-	5. Service workers and sell goods												
6. ผู้ปฏิบัติงานที่มีชื่อในด้านการเกษตร ป่าไม้ และประมง	64	-	-	-	-	-	-	-	-	-	-	-	-	-	6. Skilled agricultural forest and fishery workers												
7. ช่างฝีมือ และผู้ปฏิบัติงานที่เกี่ยวข้อง	1,297	-	-	967	-	244	-	-	-	-	-	-	-	-	7. Craft and associate professionals												
8. ผู้ควบคุมเครื่องจักรโรงงานและเครื่องจักร และผู้ปฏิบัติงานด้านการประกอบ	566	-	-	283	-	-	201	82	-	-	-	-	-	-	8. Plant and machine controlors and assemblers												
9. ผู้ประกอบอาชีพงานพื้นถิ่น	1,222	498	-	365	-	359	-	-	-	-	-	-	-	-	9. Elementary occupations												
10. คนงานซึ่งมิได้จำแนกไว้ในหมวดอื่น	-	-	-	-	-	-	-	-	-	-	-	-	-	-	10. Workers not classifiable by occupation												

ตารางที่ 14 จำนวนผู้ว่างงานที่เคยทำงานมาก่อน จำแนกตามอาชีพที่ทำงานครั้งสุดท้าย อุตสาหกรรมที่ทำงานครั้งสุดท้าย เพศ และเขตการปกครอง ภาคเหนือ (ต่อ)

TABLE 14 UNEMPLOYED PERSONS, EVER WORKED BY LAST OCCUPATION, LAST INDUSTRY, SEX AND AREA, NORTHERN REGION (Contd.)

ไตรมาสที่ 4/2557 : Quarter 4/2014

อาชีพที่ทำงานครั้งสุดท้าย	อุตสาหกรรมที่ทำงานครั้งสุดท้าย										LAST OCCUPATION	
	รวม	เกษตรกรรม การป่านไม้ และการประมง	การทำเหมืองแร่ และเหมืองหิน	การผลิต	ไฟฟ้า ก๊าซ ไอน้ำระบบปรับอากาศ	การจำหน่ายน้ำ ประปาและของเสีย	การก่อสร้าง	การขนส่ง การขนส่ง การขนส่ง	การขนส่ง และ สถานที่เก็บสินค้า	ที่พักแรมและ บริการด้านอาหาร		ข้อมูลข่าวสาร และการสื่อสาร
Total	4,081	1,340	-	1,287	-	-	126	565	-	87	501	-
หญิง												FEMALE
1. ผู้จัดการ ข้าราชการระดับอาวุโส และผู้บังคับบัญชาระดับสูง	-	-	-	-	-	-	-	-	-	-	-	- 1. managers, senior officials and Legislators
2. ผู้ประกอบวิชาชีพด้านต่างๆ	-	-	-	-	-	-	-	-	-	-	-	- 2. Professionals
3. เจ้าหน้าที่เทคนิคและผู้ประกอบวิชาชีพ ที่เกี่ยวข้องกับด้านต่างๆ	-	-	-	-	-	-	-	-	-	-	-	- 3. Technicians and associate professionals
4. เสมียน	473	-	-	240	-	-	-	-	-	-	167	- 4. Clerks
5. พนักงานบริการและผู้จำหน่ายสินค้า	1,094	-	-	-	-	-	-	565	-	87	-	- 5. Service workers and sell goods
6. ผู้ปฏิบัติงานที่มีฝีมือในด้านเกษตร ป่านไม้ และประมง	-	-	-	-	-	-	-	-	-	-	-	- 6. Skilled agricultural forest and fishery workers
7. ช่างฝีมือ และผู้ปฏิบัติงานที่เกี่ยวข้อง	692	-	-	692	-	-	-	-	-	-	-	- 7. Craft and associate professionals
8. ผู้ควบคุมเครื่องจักรโรงงานและเครื่องจักร และผู้ปฏิบัติงานด้านการประกอบ	194	-	-	194	-	-	-	-	-	-	-	- 8. Plant and machine controllers and assemblers
9. ผู้ประกอบอาชีพงานพื้นฐาน	1,628	1,340	-	1,61	-	-	126	-	-	-	-	- 9. Elementary occupations
10. คนงานซึ่งมิได้จำแนกไว้ในหมวดอื่น	-	-	-	-	-	-	-	-	-	-	-	- 10. Workers not classifiable by occupation

ตารางที่ 14 จำนวนผู้ว่างงาน ที่เคยทำงานมาก่อน จำนวนตามอาชีพที่ทำงานครั้งสุดท้าย อาสาสมัครที่ทำงานครั้งสุดท้าย เพศ และเขตการปกครอง ภาคเหนือ (ต่อ)

TABLE 14 UNEEMPLOYED PERSONS, EVER WORKED BY LAST OCCUPATION, LAST INDUSTRY, SEX AND AREA, NORTHERN REGION (Contd.)

อาชีพที่ทำงานครั้งสุดท้าย	ประชากรที่ทำงานครั้งสุดท้าย (ต่อ) Last Industry (Contd.)										มิใช่ระบุ : Person	
	ประชากรที่ทำงานครั้งสุดท้าย (ต่อ) Last Industry (Contd.)											
	กิจกรรมอสังหาริมทรัพย์ Real estate activities	กิจกรรมทางวิชาชีพ วิชาชีพและเทคนิค Professional, scientific and technical activities	การบริหารสนับสนุน และบริการอื่น ๆ Administrative and support service activities	การบริหารราชการ ปกป้องประเทศ Public administration	การศึกษา Education	งานสังคมสงเคราะห์ Health and social work	ศิลปะ ความบันเทิง และนันทนาการ Art, entertainment and recreation	บริการด้านอื่นๆ Other service	งานในครัวเรือน ส่วนบุคคล Activities of household	กิจกรรมนอกอาณาเขต Extra-territorial		ไม่ทราบ Unknown
ยอดรวม	86	86	507	247	233	-	-	-	-	-	-	TOTAL
ชาย	-	86	440	247	125	-	-	-	-	-	-	MALE
1. ผู้จัดการ ข้าราชการระดับอาวุโส และผู้บริหารอาวุโส	-	-	-	-	-	-	-	-	-	-	-	1. managers, senior officials and Legislators
2. ผู้ประกอบวิชาชีพขั้นต้น	-	-	-	-	-	-	-	-	-	-	-	2. Professionals
3. เจ้าหน้าที่เทคนิคและผู้ประกอบวิชาชีพที่เกี่ยวข้องกันต่างๆ	-	-	237	-	-	-	-	-	-	-	-	3. Technicians and associate professionals
4. เสมียน	-	-	139	247	-	-	-	-	-	-	-	4. Clerks
5. พนักงานบริการและผู้ขายสินค้า	-	-	-	-	125	-	-	-	-	-	-	5. Service workers and sell goods
6. ผู้ปฏิบัติงานที่มีฝีมือในด้านการเกษตร ป่าไม้ และประมง	-	-	64	-	-	-	-	-	-	-	-	6. Skilled agricultural forest and fishery workers
7. ช่างฝีมือ และผู้ปฏิบัติงานที่เกี่ยวข้อง	-	86	-	-	-	-	-	-	-	-	-	7. Craft and associate professionals
8. ผู้ควบคุมเครื่องจักรโรงงานและเครื่องจักร และผู้ปฏิบัติงานด้านการประกอบ	-	-	-	-	-	-	-	-	-	-	-	8. Plant and machine controllers and assemblers
9. ผู้ประกอบอาชีพงานพื้นถิ่น	-	-	-	-	-	-	-	-	-	-	-	9. Elementary occupations
10. คนงานซึ่งมิได้จำแนกไว้ในหมวดอื่น	-	-	-	-	-	-	-	-	-	-	-	10. Workers not classifiable by occupation

ตารางที่ 14 จำนวนผู้ว่างงาน ที่เคยทำงานมาก่อน จำนวนตามอาชีพที่ทำงานครั้งสุดท้าย อาสาสมัครที่ทำงานครั้งสุดท้าย เพศ และเขตการปกครอง ภาคเหนือ (ต่อ)

TABLE 14 UNEEMPLOYED PERSONS, EVER WORKED BY LAST OCCUPATION, LAST INDUSTRY, SEX AND AREA, NORTHERN REGION (Contd.)

ไตรมาสที่ 4/2557 : Quarter 4/2014

อาชีพที่ทำงานครั้งสุดท้าย	อุตสาหกรรมที่ทำงานครั้งสุดท้าย (ต่อ) Last Industry (Contd.)										LAST OCCUPATION	
	กิจกรรมอสังหาริมทรัพย์ Real estate activities	กิจกรรมทางวิชาชีพ วิชาชีพและเทคนิค Professional, scientific technical activities	การบริหารราชการ และป้องกันประเทศ Administrative and support service activities	การบริการราชการ ป้องกันประเทศ Public administration	การศึกษา การศึกษา งานสังคมสงเคราะห์ Health and social work	ศิลปะ ความบันเทิง และนันทนาการ Art, entertainment and recreation	บริการด้านอื่นๆ Other service	งานในครัวเรือน ส่วนบุคคล Activities of household	กิจกรรมนอกอาณาเขต Extra-territorial	ไม่ทราบ Unknown		
หญิง	-	-	66	-	108	-	-	-	-	-	-	FEMALE
1. ผู้จัดการ ข้าราชการระดับอาวุโสและผู้บังคับบัญชาระดับสูง	-	-	-	-	-	-	-	-	-	-	-	1. managers, senior officials and Legislators
2. ผู้ประกอบวิชาชีพด้านต่างๆ	-	-	-	-	-	-	-	-	-	-	-	2. Professionals
3. เจ้าหน้าที่เทคนิคและผู้ประกอบวิชาชีพที่เกี่ยวข้องกับด้านต่างๆ	-	-	-	-	-	-	-	-	-	-	-	3. Technicians and associate professionals
4. เสมียน	-	-	66	-	-	-	-	-	-	-	-	4. Clerks
5. พนักงานบริการและผู้จำหน่ายสินค้า	-	-	-	-	108	-	-	-	-	-	-	5. Service workers and sell goods
6. ผู้ปฏิบัติงานที่มีฝีมือในด้านการเกษตร ป่าไม้ และประมง	-	-	-	-	-	-	-	-	-	-	-	6. Skilled agricultural forest and fishery workers
7. ช่างฝีมือ และผู้ปฏิบัติงานที่เกี่ยวข้อง	-	-	-	-	-	-	-	-	-	-	-	7. Craft and associate professionals
8. ผู้ควบคุมเครื่องจักร ปรังงานและเครื่องจักร และผู้ปฏิบัติงานด้านการประกอบ	-	-	-	-	-	-	-	-	-	-	-	8. Plant and machine controllers and assemblers
9. ผู้ประกอบอาชีพงานพื้นฐาน	-	-	-	-	-	-	-	-	-	-	-	9. Elementary occupations
10. คนงานซึ่งมิได้จำแนกไว้ในหมวดอื่น	-	-	-	-	-	-	-	-	-	-	-	10. Workers not classifiable by occupation

ตารางที่ 14 จำนวนผู้ว่างงาน ที่เคยทำงานมาก่อน จำนวนเคยอาชีพที่ทำงานครั้งสุดท้าย อุตสาหกรรมที่ทำงานครั้งสุดท้าย เพศ และเขตการปกครอง ภาคเหนือ (ต่อ)

TABLE 14 UNEMPLOYED PERSONS, EVER WORKED BY LAST OCCUPATION, LAST INDUSTRY, SEX AND AREA, NORTHERN REGION (Contd.)

อาชีพที่ทำงานครั้งสุดท้าย	อุตสาหกรรมที่ทำงานครั้งสุดท้าย														รวม	Total	Last Industry	LAST OCCUPATION		
	Non-Municipal Area																			
	การป่าไม้และการประมง	การทำเหมืองแร่และเหมืองหิน	การผลิต	ไอซ์รีfrig เบริช	ไฟฟ้า ก๊าซ	การจำหน่ายน้ำประปา	การจำหน่ายน้ำประปา	การก่อสร้าง	การก่อสร้าง	การขนส่ง	การขนส่ง	การขนส่ง	การขนส่ง	การขนส่ง					การขนส่ง	การขนส่ง
Agriculture	Mining	Manufacturing	Electricity	Water supply	Construction	Construction	Transport, storage	Transport, storage	Transport, storage	Transport, storage	Transport, storage	Transport, storage	Transport, storage	Transport, storage	Transport, storage	Transport, storage	Transport, storage	Transport, storage	Transport, storage	
ยอดรวม	3,601	-	1,210	-	417	2,153	1,630	3,597	1,293	-	-	-	-	-	-	-	-	-	-	TOTAL
ชาย	869	-	1,210	-	417	1,799	-	3,597	655	-	-	-	-	-	-	-	-	-	-	MALE
1. ผู้จัดการ ข้าราชการระดับอาวุโส และผู้บริหารระดับกลาง	-	-	-	-	-	-	-	-	-	-	-	-	-	-	-	-	-	-	-	1. managers, senior officials and Legislators
2. ผู้ประกอบวิชาชีพด้านต่างๆ	-	-	-	-	-	-	-	-	-	-	-	-	-	-	-	-	-	-	-	2. Professionals
3. เจ้าหน้าที่เทคนิคและผู้ประกอบวิชาชีพที่เกี่ยวข้องกับต่างๆ	-	-	-	-	-	-	-	-	-	-	-	-	-	-	-	-	-	-	-	3. Technicians and associate professionals
4. เสมียน	-	-	-	-	-	-	-	-	-	-	-	-	-	-	-	-	-	-	-	4. Clerks
5. พนักงานบริการและผู้จำหน่ายสินค้า	-	-	540	-	-	-	-	-	-	-	-	-	-	-	-	-	-	-	-	5. Service workers and sell goods
6. ผู้ปฏิบัติงานที่มีชื่อในด้านการเกษตร ป่าไม้ และประมง	-	-	-	-	-	-	-	-	-	-	-	-	-	-	-	-	-	-	-	6. Skilled agricultural forest and fishery workers
7.ช่างฝีมือ และผู้ปฏิบัติงานที่เกี่ยวข้อง	-	-	670	-	417	1,554	-	-	-	-	-	-	-	-	-	-	-	-	-	7. Craft and associate professionals
8. ผู้ควบคุมเครื่องจักรโรงงานและเครื่องจักร และผู้ปฏิบัติงานด้านการประกอบ	-	-	-	-	-	-	-	-	-	-	-	-	-	-	-	-	-	-	-	8. Plant and machine controllers and assemblers
9. ผู้ประกอบอาชีพงานพื้นบ้าน	869	-	-	-	-	245	-	-	-	-	-	-	-	-	-	-	-	-	-	9. Elementary occupations
10. คนงานซึ่งมิได้จำแนกไว้ในหมวดอื่น	-	-	-	-	-	-	-	-	-	-	-	-	-	-	-	-	-	-	-	10. Workers not classifiable by occupation

ไตรมาสที่ 4/2557 : Quarter 4/2014

หน่วยเป็นคน : Person

ตารางที่ 14 จำนวนผู้ว่างงาน ที่เคยทำงานมาก่อน จำแนกตามอาชีพที่ทำงานครั้งสุดท้าย อุตสาหกรรมที่ทำงานครั้งสุดท้าย เพศ และเขตการปกครอง ภาคเหนือ (ต่อ)

TABLE 14 UNEMPLOYED PERSONS, EVER WORKED BY LAST OCCUPATION, LAST INDUSTRY, SEX AND AREA, NORTHERN REGION (Contd.)

ไตรมาสที่ 4/2557 : Quarter 4/2014

อาชีพที่ทำงานครั้งสุดท้าย	อุตสาหกรรมที่ทำงานครั้งสุดท้าย														LAST OCCUPATION		
	รวม	เกษตรกรรม การป่าไม้ และการประมง Agriculture	การทำเหมืองแร่ และเหมืองหิน Mining	การผลิต Manufacturing	ไฟฟ้า ก๊าซ ไอน้ำระบบปรับอากาศ และทำความเย็น Electricity	การจัดหาน้ำ บ้าน ก๊าซ น้ำประปา และประปา Water supply	การก่อสร้าง Construction	การขนส่ง การขนส่งทางบก การขนส่งทางน้ำ การขนส่งทางอากาศ Transportation	การขนส่ง และ สถานที่เก็บสินค้า และคลังสินค้า Transport and storage	ที่พักแรมและ บริการด้านอาหาร Accommodation and food service	ข้อมูลข่าวสาร และการสื่อสาร Information	บริการทางการเงินและ การประกันภัย Financial Intermediation	-	-		-	
																	Total
1. ผู้จัดการ ข้าราชการระดับอาวุโส และผู้บัญชาการหน่วยรบ และผู้นำปฏิบัติการพิเศษ	444	-	-	-	-	-	-	444	-	-	-	-	-	-	-	-	1. managers, senior officials and Legislators
2. ผู้ประกอบวิชาชีพด้านต่างๆ	-	-	-	-	-	-	-	-	-	-	-	-	-	-	-	-	2. Professionals
3. เจ้าหน้าที่เทคนิคและผู้ประกอบวิชาชีพ ที่เกี่ยวข้องกับด้านต่างๆ	466	-	-	-	-	-	-	-	-	-	-	-	-	-	-	-	3. Technicians and associate professionals
4. เสมียน	240	-	-	-	-	-	97	143	-	-	-	-	-	-	-	-	4. Clerks
5. พนักงานบริการและผู้จำหน่ายสินค้า	2,036	-	-	-	-	-	-	1,043	-	-	-	-	-	-	-	-	5. Service workers and sell goods
6. ผู้ปฏิบัติงานที่มีชื่อในด้านเกษตร ป่าไม้ และประมง	990	990	-	-	-	-	-	-	-	-	-	-	-	-	-	-	6. Skilled agricultural forest and fishery workers
7.ช่างฝีมือ และผู้ปฏิบัติงานที่เกี่ยวข้อง	-	-	-	-	-	-	-	-	-	-	-	-	-	-	-	-	7. Craft and associate professionals
8. ผู้ควบคุมเครื่องจักร ใช้งานและเครื่องจักร และผู้ปฏิบัติงานด้านการประกอบ	-	-	-	-	-	-	-	-	-	-	-	-	-	-	-	-	8. Plant and machine controllers and assemblers
9. ผู้ประกอบอาชีพงานพื้นฐาน	1,999	1,743	-	-	-	257	-	-	-	-	-	-	-	-	-	-	9. Elementary occupations
10. คนงานซึ่งมิได้จำแนกไว้ในหมวดอื่น	-	-	-	-	-	-	-	-	-	-	-	-	-	-	-	-	10. Workers not classifiable by occupation

ตารางที่ 14. จำนวนผู้ว่างงาน ที่เคยทำงานมาก่อน จำแนกตามอาชีพที่ทำงานครั้งสุดท้าย อุตสาหกรรมที่ทำงานครั้งสุดท้าย เพศ และเขตการปกครอง ภาคเหนือ (ต่อ)

TABLE 14. UNEMPLOYED PERSONS, EVER WORKED BY LAST OCCUPATION, LAST INDUSTRY, SEX AND AREA, NORTHERN REGION (Contd.)

ไตรมาสที่ 4/2557 : Quarter 4/2014

หน่วยเป็นพัน : Person

อาชีพที่ทำงานครั้งสุดท้าย	อุตสาหกรรมที่ทำงานครั้งสุดท้าย (ต่อ) Last Industry (Contd.)										ไม่ทราบ	LAST OCCUPATION	
	กิจกรรม อสังหาริมทรัพย์ Real estate activities	กิจกรรมทางวิชาชีพ วิชาชีพและเทคนิค Professional, scientific technical activities	การบริหารสนับสนุน และป้องกันประเทศ Administrative and support service activities	การบริหารราชการ ป้องกันประเทศ Public admin- istration, defence	การศึกษา Education	การดูแลสุขภาพ งานสังคมสงเคราะห์ Health and social work	ศิลปะ ความบันเทิง และนันทนาการ Art, entertainment	บริการด้านอื่นๆ Other service	งานในครัวเรือน ส่วนบุคคล Activities of household	กิจกรรมของ องค์กร Extra- territorial			Unknown
ยอดรวม	-	493	471	-	-	822	-	-	-	-	-	-	TOTAL
ชาย	-	493	471	-	-	-	-	-	-	-	-	-	MALE
1. ผู้จัดการ ข้าราชการระดับอาวุโส และผู้บังคับผู้ใต้กฎหมาย	-	-	-	-	-	-	-	-	-	-	-	-	1. managers, senior officials and Legislators
2. ผู้ประกอบวิชาชีพด้านต่างๆ	-	-	-	-	-	-	-	-	-	-	-	-	2. Professionals
3. เจ้าของที่เทคนิคและผู้ประกอบวิชาชีพ ที่เกี่ยวข้องกับต่างๆ	-	-	-	-	-	-	-	-	-	-	-	-	3. Technicians and associate professionals
4. เสมียน	-	-	-	-	-	-	-	-	-	-	-	-	4. Clerks
5. พนักงานบริการและผู้จำหน่ายสินค้า	-	-	471	-	-	-	-	-	-	-	-	-	5. Service workers and sell goods
6. ผู้ปฏิบัติงานที่มีฝีมือในด้านการเกษตร ป่าไม้ และประมง	-	493	-	-	-	-	-	-	-	-	-	-	6. Skilled agricultural forest and fishery workers
7. ช่างฝีมือ และผู้ปฏิบัติงานที่เกี่ยวข้อง และเป็นผู้ปฏิบัติงานด้านการประกอบ	-	-	-	-	-	-	-	-	-	-	-	-	7. Craft and associate professionals and assemblers
9. ผู้ประกอบอาชีพงานพื้นฐาน	-	-	-	-	-	-	-	-	-	-	-	-	9. Elementary occupations
10. คนงานซึ่งไม่ได้จำแนกไปในหมวดอื่น	-	-	-	-	-	-	-	-	-	-	-	-	10. Workers not classifiable by occupation

ตารางที่ 14. จำนวนผู้ว่างงาน ที่เคยทำงานมาก่อน จำแนกตามอาชีพที่ทำงานครั้งสุดท้าย อุตสาหกรรมที่ทำงานครั้งสุดท้าย และเขตการปกครอง ภาคเหนือ (ต่อ)

TABLE 14. UNEMPLOYED PERSONS, EVER WORKED BY LAST OCCUPATION, LAST INDUSTRY, SEX AND AREA, NORTHERN REGION (Contd.)

ไตรมาสที่ 4/2557 : Quarter 4/2014

อาชีพที่ทำงานครั้งสุดท้าย	อุตสาหกรรมที่ทำงานครั้งสุดท้าย (ต่อ) Last Industry (Contd.)										LAST OCCUPATION	
	กิจกรรมอสังหาริมทรัพย์ Real estate activities	กิจกรรมทางวิชาชีพ วิชาชีพและเทคนิค Professional, scientific technical activities	การบริหารสนับสนุน และป้องกันประเทศ Administrative and support service activities	การบริหารราชการ ป้องกันประเทศ Public administration	การศึกษา การศึกษา Education	งานด้านสุขภาพ และสังคม Health and social work	ศิลปะ ความบันเทิง และนันทนาการ Art, entertainment	บริการด้านอื่นๆ Other service	งานในครัวเรือน ส่วนบุคคล Activities of household	กิจกรรมขององค์กร Extra-territorial		ไม่ทราบ Unknown
หญิง	-	-	-	-	-	822	-	-	-	-	-	FEMALE
1. ผู้จัดการ ข้าราชการระดับอาวุโส และผู้บริหารระดับสูง	-	-	-	-	-	-	-	-	-	-	-	1. managers, senior officials and Legislators
2. ผู้ประกอบวิชาชีพด้านต่างๆ	-	-	-	-	-	-	-	-	-	-	-	2. Professionals
3. เจ้าหน้าที่เทคนิคและผู้ประกอบวิชาชีพที่เกี่ยวข้องกับด้านต่างๆ	-	-	-	-	-	466	-	-	-	-	-	3. Technicians and associate professionals
4. เสมียน	-	-	-	-	-	-	-	-	-	-	-	4. Clerks
5. พนักงานบริการและผู้จำหน่ายสินค้า	-	-	-	-	-	356	-	-	-	-	-	5. Service workers and sell goods
6. ผู้ปฏิบัติงานที่มีฝีมือในด้านการเกษตร ป่าไม้ และประมง	-	-	-	-	-	-	-	-	-	-	-	6. Skilled agricultural forest and fishery workers
7. ช่างฝีมือ และผู้ปฏิบัติงานที่เกี่ยวข้อง	-	-	-	-	-	-	-	-	-	-	-	7. Craft and associate professionals
8. ผู้ควบคุมเครื่องจักรโรงงานและเครื่องจักร และผู้ปฏิบัติงานด้านการประกอบ	-	-	-	-	-	-	-	-	-	-	-	8. Plant and machine controllers and assemblers
9. ผู้ประกอบอาชีพงานพื้นฐาน	-	-	-	-	-	-	-	-	-	-	-	9. Elementary occupations
10. คนงานซึ่งมิได้จำแนกไว้ในหมวดอื่น	-	-	-	-	-	-	-	-	-	-	-	10. Workers not classifiable by occupation

ตารางที่ 15 จำนวนลูกจ้าง จำนวนตามค่าจ้างเฉลี่ย ผลประโยชน์อื่น ๆ ที่ได้รับ อุตสาหกรรม ภาคเหนือ
TABLE 15 EMPLOYEE BY AVERAGE WAGE, FRINGE BENEFIT, INDUSTRY, NORTHERN REGION

ไตรมาสที่ 4/2557 : Quarter 4/2014

หน่วยเป็นพัน : in Thousands

อุตสาหกรรม	จำนวนลูกจ้าง Total Employee	ลูกจ้างที่ได้รับผลประโยชน์อื่น ๆ Employee Receive Fringe Benefit										INDUSTRY
		ค่าจ้างเฉลี่ย		ได้รับเป็นเงิน In Cash		ได้รับเป็นสิ่งของ In Kind						
		Average Wage	โบนัส Bonus	ค่าล่วงเวลา Overtime	เงินอื่น ๆ Other Income	อาหาร Food	เครื่องแต่งกาย Clothes	ที่อยู่อาศัย Housing	อื่นๆ Others	TOTAL		
ยอดรวม	2,266.4	10,685.5	5.1	122.3	319.0	106.0	5.7	74.0	44.0			
1 เกษตรกรรม การป่าไม้ และการประมง	333.0	5,015.4	0.1	0.0	1.4	11.6	-	5.7	6.5			1. Agriculture, forestry and fishing
2. การทำเหมืองแร่ และเหมืองหิน	11.6	11,213.1	-	0.7	-	-	-	2.2	-			2. Mining and quarrying
3. การผลิต	359.6	8,346.4	1.4	56.4	53.9	10.9	0.2	5.9	10.8			3. Manufacturing
4. ไฟฟ้า ก๊าซ ไอน้ำและระบบปรับอากาศ	22.7	28,990.6	-	1.5	11.3	-	-	0.1	0.2			4. Electricity, gas, steam and air conditioning supply
5. การจัดหา การจัดการและการบำบัดน้ำเสีย ของเสีย และสิ่งปฏิกูล	11.7	13,361.4	-	0.8	0.2	-	-	0.4	0.0			5. Water supply; sewerage, waste management and remediation activities
6. การก่อสร้าง	356.4	7,439.6	-	2.7	6.9	4.9	0.1	1.3	23.8			6. Construction
7. การขายส่ง และการขายปลีก การซ่อมยานยนต์	266.7	8,887.6	0.9	13.4	38.0	17.6	3.4	6.0	0.2			7. Wholesale and retail trade; repair of motor vehicles and motorcycles
8. การขนส่ง และสถานที่เก็บสินค้า	38.2	11,912.5	0.4	7.1	7.9	0.7	-	0.5	-			8. Transportation and storage
9. ที่พักแรมและบริการด้านอาหาร	96.9	7,226.4	-	3.9	17.7	38.6	-	4.1	0.2			9. Accommodation and food service activities
10. ข้อมูลข่าวสารและการสื่อสาร	11.5	17,218.4	-	0.4	0.8	-	0.1	0.2	0.2			10. Information and communication
11. กิจกรรมทางการเงินและการประกันภัย	54.1	18,380.2	0.3	3.3	9.3	-	0.2	-	0.3			11. Financial and insurance activities
12. กิจกรรมอสังหาริมทรัพย์	3.0	7,573.9	-	-	-	-	-	1.1	-			12. Real estate activities
13. กิจกรรมทางวิชาชีพ วิทยาศาสตร์ และเทคนิค	7.9	11,168.1	-	0.2	0.1	-	-	0.4	0.2			13. Professional, scientific and technical activities
14. กิจกรรมการบริหารและการสนับสนุน	34.7	8,558.9	-	1.3	5.0	2.7	0.1	-	-			14. Administrative and support service activities
15. การบริหารราชการ การป้องกันประเทศ การประกันสังคม	269.0	15,577.4	1.3	3.5	58.3	0.7	0.1	19.6	0.3			15. Public administration and defence; compulsory social security
16. การศึกษา	200.7	22,015.2	0.3	1.9	78.1	7.5	1.5	11.8	0.9			16. Education
17. กิจกรรมด้านสุขภาพและงานสังคมสงเคราะห์	108.2	15,200.7	0.1	24.0	28.3	2.1	-	10.1	0.4			17. Human health and social work activities
18. ศิลปะ ความบันเทิง และนันทนาการ	21.6	8,261.2	-	-	1.1	-	-	1.0	-			18. Arts, entertainment and recreation
19. กิจกรรมบริการด้านอื่น ๆ	26.5	7,514.6	-	1.2	0.6	1.0	0.0	1.4	-			19. Other service activities
20. กิจกรรมการจ้างงานในครัวเรือนส่วนบุคคล การผลิตสินค้าและบริการที่ขึ้นเองเพื่อใช้ในครัวเรือน	31.0	5,338.9	0.1	-	0.3	7.8	-	2.3	-			20. Activities of households as employers; undifferentiated goods and services-producing activities of households for own use
21. กิจกรรมขององค์กรระหว่างประเทศ	1.5	19,673.9	-	-	-	-	-	-	-			21. Activities of extraterritorial organizations and bodies
22. ไม่ทราบ	-	-	-	-	-	-	-	-	-			22. Unknown

ตารางที่ 15 จำนวนลูกจ้าง จำแนกตามค่าจ้างเฉลี่ย ผลประโยชน์อื่นๆ ที่ได้รับ อุตสาหกรรม เพศ และเขตการปกครอง ภาคเหนือ (ต่อ)
TABLE 15 EMPLOYEE BY AVERAGE WAGE, FRINGE BENEFIT, INDUSTRY, SEX AND AREA, NORTHERN REGION (Contd.)

อุตสาหกรรม	จำนวนลูกจ้าง Total Employee	ค่าจ้างเฉลี่ย		ได้รับเป็นเงิน In Cash				ได้รับเป็นสิ่งของ In Kind				INDUSTRY
		Average Wage	Other Income	เงินอื่นๆ		เครื่องแต่งกาย Clothes	ที่อยู่อาศัย Housing	อื่นๆ				
				โบนัส Bonus	ค่าล่วงเวลา Overtime			อาหาร Food	อื่นๆ Others			
			197.2	54.6	1.0	41.0	12.3				TOTAL	
ยอดรวม	1,004.7	12,484.4	75.3	54.6	1.0	41.0	12.3				TOTAL	
ชาย	535.4	12,865.4	33.1	21.1	0.3	20.6	8.3				MALE	
1 เกษตรกรรม การปศุสัตว์ และการประมง	46.0	5,354.2	-	0.1	-	0.5	0.9	1.0	-	-	0.9 1. Agriculture, forestry and fishing	
2. การทำเหมืองแร่ และเหมืองหิน	3.3	14,526.8	0.4	-	-	-	-	-	-	-	- 2. Mining and quarrying	
3. การผลิต	74.4	10,011.8	16.9	18.8	0.1	2.6	1.2	3.0	-	-	1.2 3. Manufacturing	
4. ไฟฟ้า ก๊าซ ไอน้ำ และระบบปรับอากาศ	8.7	38,101.7	0.0	4.9	-	0.1	0.1	0.1	-	-	0.1 4. Electricity, gas, steam and air conditioning supply	
5. การจัดหา น้ำ การจัดการ และการบำบัดน้ำเสีย ของเสีย และสิ่งปฏิกูล	2.6	17,104.9	-	0.1	-	0.3	0.0	5.0	-	-	0.0 5. Water supply; sewerage, waste management and remediation activities	
6. การก่อสร้าง	102.0	7,957.3	1.1	2.3	-	0.5	4.4	6.0	-	-	4.4 6. Construction	
7. การขนส่ง และการขายปลีก การขมอยานยนต์	76.3	9,100.0	4.6	10.9	0.1	2.3	0.1	7.0	-	-	0.1 7. Wholesale and retail trade; repair of motor vehicles and motorcycles	
8. การขนส่ง และสถานที่เก็บสินค้า	17.3	14,121.4	3.8	3.2	-	0.4	-	8.0	-	-	- 8. Transportation and storage	
9. ที่พักแรมและบริการด้านอาหาร	20.8	8,524.4	0.3	6.6	-	1.5	-	9.0	-	-	- 9. Accommodation and food service activities	
10. ข้อมูลข่าวสารและการสื่อสาร	4.9	20,737.8	0.4	0.6	0.1	0.2	0.2	10.0	-	-	0.2 10. Information and communication	
11. กิจกรรมทางการเงินและการประกันภัย	15.2	20,680.4	0.4	4.4	-	-	-	11.0	-	-	0.1 11. Financial and insurance activities	
12. กิจกรรมอสังหาริมทรัพย์	0.6	11,037.5	-	-	-	-	-	12.0	-	-	- 12. Real estate activities	
13. กิจกรรมทางวิชาชีพ วิทยาศาสตร์ และเทคนิค	1.4	11,216.8	0.2	0.1	-	0.1	0.1	13.0	-	-	0.2 13. Professional, scientific and technical activities	
14. กิจกรรมการบริหารและการสนับสนุน	11.6	10,077.0	0.2	2.2	-	-	-	14.0	-	-	- 14. Administrative and support service activities	
15. การบริหารราชการ การป้องกันประเทศ การประกันสังคม	78.5	18,911.9	1.5	29.9	-	6.5	6.5	15.0	-	-	0.1 15. Public administration and defence; compulsory social security	
16. การศึกษา	40.6	27,321.6	0.3	17.7	-	3.4	3.4	16.0	-	-	0.6 16. Education	
17. กิจกรรมด้านสุขภาพและงานสังคมสงเคราะห์	16.5	15,435.7	2.8	5.8	-	1.9	1.9	17.0	-	-	0.4 17. Human health and social work activities	
18. ศิลปะ ความบันเทิง และนันทนาการ	4.9	9,003.8	-	0.2	-	0.2	0.2	18.0	-	-	- 18. Arts, entertainment and recreation	
19. กิจกรรมบริการด้านอื่น ๆ	7.3	9,098.1	0.2	-	0.0	0.2	0.2	19.0	-	-	- 19. Other service activities	
20. กิจกรรมการจ้างงานในครัวเรือนส่วนบุคคล การผลิตสินค้าและบริการที่ตนเองเพื่อใช้ในครัวเรือน	1.5	5,162.1	-	-	-	-	0.1	20.0	-	-	- 20. Activities of households as employers; undifferentiated goods and services-producing activities of households for own use	
21. กิจกรรมขององค์การระหว่างประเทศ	0.9	26,401.8	-	-	-	-	-	21.0	-	-	- 21. Activities of extraterritorial organizations and bodies	
22. ไม่ทราบ	-	-	-	-	-	-	-	22.0	-	-	- 22. Unknown	

ไตรมาสที่ 4/2557 : Quarter 4/2014

ในเขตเทศบาล MUNICIPAL AREA

หน่วยเป็นพัน : In Thousands

ตารางที่ 15 จำนวนลูกจ้าง จำแนกตามค่าจ้างเฉลี่ย ผลประโยชน์อื่นๆ ที่ได้รับ อุตสาหกรรม เพศ และเขตการปกครอง ภาคเหนือ (ต่อ)
TABLE 15 EMPLOYEE BY AVERAGE WAGE, FRINGE BENEFIT, INDUSTRY, SEX AND AREA, NORTHERN REGION (Contd.)

อุตสาหกรรม	จำนวนลูกจ้าง Total Employee	อุตสาหกรรม NON-MUNICIPAL AREA										INDUSTRY
		ลูกจ้างที่ได้รับผลประโยชน์อื่นๆ					Employee Receive Fringe Benefit					
		ค่าจ้างเฉลี่ย Average Wage	โบนัส Bonus	ได้รับเป็นเงิน Overtime	ค่าล่วงเวลา Other Income	เงินอื่นๆ Food	เครื่องแต่งกาย Clothes	ที่อยู่อาศัย Housing	อื่นๆ Others	ได้รับเป็นเงิน In Kind	อุตสาหกรรม INDUSTRY	
ยอดรวม	1,261.7	9,253.1	2.9	47.1	121.8	51.4	4.6	33.0	31.7	TOTAL		
ชาย	722.4	9,359.4	1.7	24.7	69.1	24.5	2.0	20.9	18.8	MALE		
1 เกษตรกรรม การป่าไม้ และการประมง	137.2	5,176.6	-	-	1.2	5.6	-	3.6	1.9	1. Agriculture, forestry and fishing		
2. การทำเหมืองแร่ และเหมืองหิน	6.1	10,117.8	-	0.2	-	-	-	1.4	-	2. Mining and quarrying		
3. การผลิต	103.8	9,009.1	0.6	9.4	6.4	2.7	-	1.4	3.2	3. Manufacturing		
4. ไฟฟ้า ก๊าซ ไอน้ำ และระบบปรับอากาศ	10.7	23,515.1	-	1.0	5.0	-	-	-	0.1	4. Electricity, gas, steam and air conditioning supply		
5. การจัดหา น้ำ การจัดการและการบำบัดน้ำเสีย ของเสีย และสิ่งปฏิกูล	5.1	12,772.1	-	0.8	-	-	-	-	-	5. Water supply, sewerage, waste management and remediation activities		
6. การก่อสร้าง	187.2	7,574.7	-	1.3	4.6	3.0	-	0.7	13.5	6. Construction		
7. การขายส่ง และการขายปลีก การซ่อมยานยนต์	74.4	8,666.9	0.5	4.0	8.7	9.0	2.0	2.0	-	7. Wholesale and retail trade; repair of motor vehicles and motorcycles		
8. การขนส่ง และสถานที่เก็บสินค้า	16.7	10,506.9	0.4	3.4	4.4	0.4	-	0.1	-	8. Transportation and storage		
9. ที่พักแรมและบริการด้านอาหาร	8.5	8,179.8	-	0.7	1.7	1.1	-	-	-	9. Accommodation and food service activities		
10. ข้อมูลข่าวสารและการสื่อสาร	2.8	8,635.4	-	-	-	-	-	-	-	10. Information and communication		
11. กิจกรรมทางการเงินและการประกันภัย	7.1	12,614.1	-	-	3.5	-	-	-	-	11. Financial and insurance activities		
12. กิจกรรมอสังหาริมทรัพย์	-	-	-	-	-	-	-	-	-	12. Real estate activities		
13. กิจกรรมทางวิชาชีพ วิทยาศาสตร์ และเทคนิค	3.1	12,205.3	-	-	-	-	-	-	-	13. Professional, scientific and technical activities		
14. กิจกรรมการบริหารและการบริการสนับสนุน	7.3	8,863.2	-	0.5	1.3	0.6	-	-	-	14. Administrative and support service activities		
15. การบริหารราชการ การป้องกันประเทศ การประกันสังคม	91.3	13,185.8	0.2	1.1	17.1	-	-	7.0	0.1	15. Public administration and defence; compulsory social security		
16. การศึกษา	37.6	20,085.0	-	1.1	11.5	1.2	-	2.6	-	16. Education		
17. กิจกรรมด้านสุขภาพและงานสังคมสงเคราะห์	8.1	18,081.5	-	1.3	3.3	0.2	-	0.6	-	17. Human health and social work activities		
18. ศิลปะ ความบันเทิง และนันทนาการ	6.8	7,781.9	-	-	0.6	-	-	0.6	-	18. Arts, entertainment and recreation		
19. กิจกรรมบริการด้านอื่น ๆ	5.6	6,311.9	-	-	-	0.6	-	0.8	-	19. Other service activities		
20. กิจกรรมการจ้างงานในครัวเรือนส่วนบุคคล การผลิตสินค้าและบริการที่ขึ้นเองเพื่อใช้ในครัวเรือน	2.7	5,414.2	-	-	-	-	-	-	-	20. Activities of households as employers; undifferentiated goods and services-producing activities of households for own use		
21. กิจกรรมขององค์กรระหว่างประเทศ	0.3	15,050.0	-	-	-	-	-	-	-	21. Activities of extraterritorial organizations and bodies		
22. ไม่ทราบ	-	-	-	-	-	-	-	-	-	22. Unknown		

ตารางที่ 16 จำนวนลูกจ้างเอกชน จำนวนตามค่าจ้างเฉลี่ย ผลประโยชน์อื่นที่ได้รับ อุตสาหกรรม ภาคเหนือ

TABLE 16 PRIVATE EMPLOYEE BY AVERAGE WAGE, FRINGE BENEFIT, INDUSTRY, NORTHERN REGION

ไตรมาสที่ 4/2557 : Quarter 4/2014

หน่วยเป็นพัน : in Thousands

อุตสาหกรรม	จำนวน ลูกจ้างเอกชน Total Private Employee	ค่าจ้างเฉลี่ย		เงินอื่น ๆ		ได้รับเป็นเงิน In Cash		เงินอื่น ๆ		ได้รับเป็นเงินของ			INDUSTRY
		Average Wage	Bonus	ค่าล่วงเวลา Overtime	Other Income	อาหาร Food	เครื่องแต่งกาย Clothes	ที่อยู่อาศัย Housing	อื่นๆ Others	Private Employee Receive Fringe Benefit In Kind	อื่นๆ Others		
ยอดรวม	1,657.9	7,828.1	3.2	91.7	142.4	101.4	4.9	29.7	41.9	TOTAL			
1. เกษตรกรรม การป่าไม้ และการประมง	329.0	4,958.0	0.1	0.0	0.2	11.6	-	4.4	6.5	1. Agriculture, forestry and fishing			
2. การทำเหมืองแร่ และเหมืองหิน	11.6	11,213.1	-	0.7	-	-	-	2.2	-	2. Mining and quarrying			
3. การผลิต	358.6	8,322.8	1.4	56.2	53.9	10.9	0.2	5.9	10.6	3. Manufacturing			
4. ไฟฟ้า ก๊าซ ไอน้ำและระบบปรับอากาศ	1.2	9,806.2	-	0.7	0.4	-	-	-	-	4. Electricity, gas, steam and air conditioning supply			
5. การจัดหา การจัดการและการบำบัดน้ำเสีย ของเสีย และสิ่งปฏิกูล	2.7	7,280.0	-	-	-	-	-	-	-	5. Water supply; sewerage, waste management and remediation activities			
6. การก่อสร้าง	355.8	7,439.0	-	2.7	6.9	4.9	0.1	1.3	23.8	6. Construction			
7. การขายส่ง และการขายปลีก การซ่อมยานยนต์	266.5	8,887.5	0.9	13.4	38.0	17.6	3.4	6.0	0.2	7. Wholesale and retail trade; repair of motor vehicles and motorcycles			
8. การขนส่ง และสถานที่เก็บสินค้า	28.3	8,962.1	0.4	6.3	5.1	0.7	-	0.1	-	8. Transportation and storage			
9. ที่พักแรมและบริการด้านอาหาร	96.5	7,229.8	-	3.9	17.7	38.6	-	4.1	0.2	9. Accommodation and food service activities			
10. ซ่อมรถจักรยานยนต์และการสื่อสาร	6.8	14,458.1	-	0.3	0.6	-	-	-	0.2	10. Information and communication			
11. กิจกรรมทางการเงินและการประกันภัย	42.1	17,519.6	0.1	3.0	7.8	-	0.2	-	0.3	11. Financial and insurance activities			
12. กิจกรรมอสังหาริมทรัพย์	3.0	7,573.9	-	-	-	-	-	1.1	-	12. Real estate activities			
13. กิจกรรมทางวิชาชีพ วิทยาศาสตร์ และเทคนิค	5.2	12,372.1	-	0.2	0.1	-	-	0.1	0.2	13. Professional, scientific and technical activities			
14. กิจกรรมการบริหารและการบริการสนับสนุน	34.6	8,527.3	-	1.3	5.0	2.7	0.1	-	-	14. Administrative and support service activities			
15. การบริหารราชการ การป้องกันประเทศ การประกันสังคม	-	-	-	-	-	-	-	-	-	15. Public administration and defence; compulsory social security			
16. การศึกษา	30.6	11,659.1	-	-	3.5	5.3	0.9	0.7	-	16. Education			
17. กิจกรรมด้านสุขภาพและงานสังคมสงเคราะห์	15.1	12,848.7	-	1.8	1.7	0.4	-	0.0	-	17. Human health and social work activities			
18. ศิลปะ ความบันเทิง และนันทนาการ	12.0	6,752.2	-	-	0.8	-	-	-	-	18. Arts, entertainment and recreation			
19. กิจกรรมบริการด้านอื่น ๆ	26.0	7,353.0	-	1.2	0.4	1.0	0.0	1.4	-	19. Other service activities			
20. กิจกรรมการจ้างงานในครัวเรือนส่วนบุคคล การผลิตสินค้าและบริการที่ขึ้นเองเพื่อใช้ในครัวเรือน	31.0	5,338.9	0.1	-	0.3	7.8	-	2.3	-	20. Activities of households as employers; undifferentiated goods and services-producing activities of households for own use			
21. กิจกรรมขององค์การระหว่างประเทศ	1.5	19,673.9	-	-	-	-	-	-	-	21. Activities of extraterritorial organizations and bodies			
22. ไม่ทราบ	-	-	-	-	-	-	-	-	-	22. Unknown			

ตารางที่ 16 จำนวนลูกจ้างเอกชน จำแนกตามค่าจ้างเฉลี่ย ผลประโยชน์ที่ได้รับ อุตสาหกรรม เพศ และเขตการปกครอง ภาคเหนือ (ต่อ)

TABLE 16 PRIVATE EMPLOYEE BY AVERAGE WAGE, FRINGE BENEFIT, INDUSTRY, SEX AND AREA, NORTHERN REGION (Contd.)

ไตรมาสที่ 4/2557 : Quarter 4/2014

หน่วยเป็นพัน : in Thousands

อุตสาหกรรม	จำนวนลูกจ้าง เอกชน Total Private Employee	ในเขตเทศบาล MUNICIPAL AREA										INDUSTRY
		ลูกจ้างเอกชนที่ได้รับผลประโยชน์อื่นๆ ได้รับเป็นเงิน In Cash					Private Employee Receive Fringe Benefit ได้รับเป็นสิ่งของ In Kind					
		ค่าจ้างเฉลี่ย Average Wage	โบนัส Bonus	ค่าล่วงเวลา Overtime	เงินอื่นๆ Other Income	อาหาร Food	เครื่องแต่งกาย Clothes	ที่อยู่อาศัย Housing	อื่นๆ Others			
ยอดรวม	702.6	6,341.0	4.5	39.0	75.5	61.9	4.3	28.8	6.2			TOTAL
ชาย	378.8	9,027.5	0.8	27.0	48.5	19.9	0.2	7.6	6.9			MALE
1. เกษตรกรรม การป่าไม้ และการประมง	45.8	5,325.2	0.1	-	0.1	1.9	-	0.4	0.9			1. Agriculture, forestry and fishing
2. การทำเหมืองแร่ และเหมืองหิน	3.3	14,526.8	-	0.4	-	-	-	-	-			2. Mining and quarrying
3. การผลิต	74.3	9,999.4	0.1	16.7	18.8	2.4	0.1	2.6	1.1			3. Manufacturing
4. ไฟฟ้า ก๊าซ ไอน้ำ และระบบปรับอากาศ	0.2	10,753.7	-	-	0.2	-	-	-	-			4. Electricity, gas, steam and air conditioning supply
5. การจัดหา การจัดการและการบำบัดน้ำเสีย ของเสีย และสิ่งปฏิไถ	0.3	12,000.0	-	-	-	-	-	-	-			5. Water supply; sewerage, waste management and remediation activities
6. การก่อสร้าง	102.0	7,957.3	-	1.1	2.3	1.8	-	0.5	4.4			6. Construction
7. การขนส่ง และการขอยืม การซ่อมยานยนต์	76.1	9,100.3	0.4	4.6	10.9	3.1	0.1	2.3	0.1			7. Wholesale and retail trade; repair of motor vehicles and motorcycles
8. การขนส่ง และสถานที่เก็บสินค้า	11.9	8,785.1	-	3.0	2.5	0.3	-	-	-			8. Transportation and storage
9. ที่พักแรมและบริการด้านอาหาร	20.8	8,524.4	-	0.3	6.6	8.7	-	1.5	-			9. Accommodation and food service activities
10. ข้อมูลข่าวสารและการสื่อสาร	3.8	17,894.8	-	0.3	0.5	-	-	-	-			10. Information and communication
11. กิจกรรมทางการเงินและการประกันภัย	10.2	18,568.3	0.1	0.1	3.5	-	-	-	-			11. Financial and insurance activities
12. กิจกรรมอสังหาริมทรัพย์	0.6	11,037.5	-	-	-	-	-	-	-			12. Real estate activities
13. กิจกรรมทางวิชาชีพ วิทยาศาสตร์ และเทคนิค	1.0	13,025.1	-	0.2	0.1	-	-	0.1	0.2			13. Professional, scientific and technical activities
14. กิจกรรมการบริหารและการบริการสนับสนุน	11.6	10,077.0	-	0.2	2.2	1.3	-	-	-			14. Administrative and support service activities
15. การบริหารราชการ การป้องกันประเทศ การประกันสังคม	-	-	-	-	-	-	-	-	-			15. Public administration and defence; compulsory social security
16. การศึกษา	3.0	12,616.6	-	-	0.3	-	-	-	-			16. Education
17. กิจกรรมด้านสุขภาพและงานสังคมสงเคราะห์	1.8	26,276.6	-	-	0.6	-	-	-	-			17. Human health and social work activities
18. ศิลปะ ความบันเทิง และนันทนาการ	2.7	7,065.2	-	-	-	-	-	-	-			18. Arts, entertainment and recreation
19. กิจกรรมบริการด้านอื่น ๆ	7.0	9,141.7	-	0.2	-	0.2	0.0	0.2	0.2			19. Other service activities
20. กิจกรรมการจ้างงานในครัวเรือนส่วนบุคคล การผลิตสินค้าและบริการที่ขึ้นเองเพื่อใช้ในครัวเรือน	1.5	5,162.1	-	-	-	0.3	-	0.1	-			20. Activities of households as employers; undifferentiated goods and services-producing activities of households for own use
21. กิจกรรมขององค์กรระหว่างประเทศ	0.9	26,401.8	-	-	-	-	-	-	-			21. Activities of extraterritorial organizations and bodies
22. ไม่ทราบ	-	-	-	-	-	-	-	-	-			22. Unknown

ตารางที่ 16 จำนวนลูกจ้างเอกชน จำแนกตามค่าจ้างเฉลี่ย ผลประโยชน์ที่ได้รับ อุตสาหกรรม เพศ และเขตการปกครอง ภาคเหนือ (ต่อ)
TABLE 16 PRIVATE EMPLOYEE BY AVERAGE WAGE, FRINGE BENEFIT, INDUSTRY, SEX AND AREA, NORTHERN REGION (Contd.)

ไตรมาสที่ 4/2557 : Quarter 4/2014

ในเขตเทศบาล MUNICIPAL AREA

หน่วยเป็นพัน : in Thousands

อุตสาหกรรม	จำนวนลูกจ้าง เอกชน	ลูกจ้างเอกชนที่ได้รับผลประโยชน์อื่นๆ Private Employee Receive Fringe Benefit										INDUSTRY
		ได้รับเป็นเงิน In Cash					ได้รับเป็นสิ่งของ In Kind					
		ค่าจ้างเฉลี่ย Average Wage	โบนัส Bonus	ค่าล่วงเวลา Overtime	เงินอื่นๆ Other Income	อาหาร Food	เครื่องแต่งกาย Clothes	ที่อยู่อาศัย Housing	อื่นๆ Others			
หญิง	323.8	8,109.9	0.2	28.3	46.2	32.5	0.6	8.3	3.6	FEMALE		
1. เกษตรกรรม การป่าไม้ และการประมง	33.1	4,944.3	-	0.0	0.1	0.9	-	0.8	1.0	1.0 1. Agriculture, forestry and fishing		
2. การทำเหมืองแร่ และเหมืองหิน	0.2	13,000.0	-	-	-	-	-	-	-	- 2. Mining and quarrying		
3. การผลิต	88.8	7,891.9	0.2	21.6	22.6	1.7	0.1	0.8	0.9	0.9 3. Manufacturing		
4. ไฟฟ้า ก๊าซ โอน้ำ และระบบปรับอากาศ	0.1	6,701.0	-	-	0.1	-	-	-	-	- 4. Electricity, gas, steam and air conditioning supply		
5. การจัดหา น้ำ การจัดการและการบำบัดน้ำเสีย ของเสีย และสิ่งปฏิกูล	0.1	2,500.0	-	-	-	-	-	-	-	- 5. Water supply, sewerage, waste management and remediation activities		
6. การก่อสร้าง	19.8	6,396.9	-	0.1	-	0.1	0.1	0.1	1.2	6. Construction		
7. การขนส่ง และการขนส่ง การซ่อมยานยนต์	63.2	8,756.4	-	1.9	9.3	4.0	0.2	1.4	0.1	0.1 7. Wholesale and retail trade; repair of motor vehicles and motorcycles		
8. การขนส่ง และสถานที่เก็บสินค้า	2.4	9,144.6	-	-	0.3	-	-	-	-	- 8. Transportation and storage		
9. ที่พักแรมและบริการด้านอาหาร	43.8	6,888.2	-	1.6	7.4	18.2	-	1.8	0.2	0.2 9. Accommodation and food service activities		
10. ข้อมูลข่าวสารและการสื่อสาร	0.9	13,391.4	-	-	0.2	-	-	-	-	- 10. Information and communication		
11. กิจกรรมทางการเงินและการประกันภัย	12.8	21,353.6	-	1.1	0.8	-	0.2	-	0.1	0.1 11. Financial and insurance activities		
12. กิจกรรมอสังหาริมทรัพย์	2.0	6,272.8	-	-	-	-	-	1.1	-	- 12. Real estate activities		
13. กิจกรรมทางวิชาชีพ วิทยาศาสตร์ และเทคนิค	1.9	12,051.3	-	-	-	-	-	-	-	- 13. Professional, scientific and technical activities		
14. กิจกรรมการบริหารและการบริการสนับสนุน	9.5	7,164.0	-	0.2	1.5	0.8	-	-	-	- 14. Administrative and support service activities		
15. การบริหารราชการ การป้องกันประเทศ การประกันสังคม	-	-	-	-	-	-	-	-	-	- 15. Public administration and defence; compulsory social security		
16. การศึกษา	8.5	11,774.8	-	-	2.1	1.5	-	-	-	- 16. Education		
17. กิจกรรมด้านสุขภาพและงานสังคมสงเคราะห์	8.3	11,074.5	-	0.8	1.2	-	-	0.0	-	- 17. Human health and social work activities		
18. ศิลปะ ความบันเทิง และนันทนาการ	5.8	6,879.3	-	-	0.1	-	-	-	-	- 18. Arts, entertainment and recreation		
19. กิจกรรมบริการด้านอื่น ๆ	6.9	7,075.3	-	1.0	0.4	0.2	-	0.2	-	- 19. Other service activities		
20. กิจกรรมการจ้างงานในครัวเรือนส่วนบุคคล การผลิตสินค้าและบริการที่ทำขึ้นเองเพื่อใช้ในครัวเรือน	15.6	5,370.9	-	-	0.3	5.1	-	2.1	-	- 20. Activities of households as employers; undifferentiated goods and services-producing activities of households for own use		
21. กิจกรรมขององค์กรระหว่างประเทศ	0.2	4,330.9	-	-	-	-	-	-	-	- 21. Activities of extraterritorial organizations and bodies		
22. ไม่ทราบ	-	-	-	-	-	-	-	-	-	- 22. Unknown		

ตารางที่ 16 จำนวนลูกจ้างเอกชน จำแนกตามค่าจ้างเฉลี่ย ผลประโยชน์อื่นที่ได้รับ อุตสาหกรรม เพศ และเขตการปกครอง ภาคเหนือ (ต่อ)
TABLE 16 PRIVATE EMPLOYEE BY AVERAGE WAGE, FRINGE BENEFIT, INDUSTRY, SEX AND AREA, NORTHERN REGION (Contd.)

อุตสาหกรรม Industry	จำนวนลูกจ้าง Private Employee										INDUSTRY
	นอกเขตเทศบาล NON-MUNICIPAL AREA					เขตเทศบาล MUNICIPAL AREA					
	เอกชน Private	ค่าจ้างเฉลี่ย Average Wage	โบนัส Bonus	ค่าล่วงเวลา Overtime	เงินอื่นๆ Other Income	อาหาร Food	เครื่องแต่งกาย Clothes	ที่อยู่อาศัย Housing	อื่นๆ Others	TOTAL	
ยอดรวม Total	955.3	4,995.5	11.8	77.1	81.7	100.6	11.3	25.3	20.9	TOTAL	
ชาย Male	564.3	7,622.7	1.5	20.2	29.7	23.8	2.0	9.3	18.6	MALE	
1 เกษตรกรรม การป่าไม้ และการประมง 1. Agriculture, forestry and fishing	134.2	5,082.6	-	-	-	5.6	-	2.4	-	1.9	
2. การทำเหมืองแร่ และเหมืองหิน 2. Mining and quarrying	6.1	10,117.8	-	0.2	-	-	-	1.4	-	- 2.	
3. การผลิต 3. Manufacturing	103.8	9,009.1	0.6	9.4	6.4	2.7	-	1.4	3.2	3.	
4. ไฟฟ้า ก๊าซ ไอน้ำและระบบปรับอากาศ 4. Electricity, gas, steam and air conditioning supply	0.9	9,934.0	-	0.7	0.2	-	-	-	-	- 4.	
5. การจัดหา การจัดการและการบำบัดน้ำเสีย 5. Water supply; sewerage, waste management and remediation activities	0.9	8,315.8	-	-	-	-	-	-	-	- 5.	
6. การก่อสร้าง 6. Construction	186.6	7,574.1	-	1.3	4.6	3.0	-	0.7	13.5	6.	
7. การขายส่ง และการขายปลีก การซ่อมยานยนต์ 7. Wholesale and retail trade; repair of motor vehicles and motorcycles	74.4	8,666.9	0.5	4.0	8.7	9.0	2.0	2.0	-	- 7.	
8. การขนส่ง และสถานที่เก็บสินค้า 8. Transportation and storage	12.9	9,211.1	0.4	3.4	2.3	0.4	-	0.1	-	- 8.	
9. ที่พักแรมและบริการด้านอาหาร 9. Accommodation and food service activities	8.5	8,179.8	-	0.7	1.7	1.1	-	-	-	- 9.	
10. ข้อมูลข่าวสารและการสื่อสาร 10. Information and communication	1.9	8,462.7	-	-	-	-	-	-	-	- 10.	
11. กิจกรรมทางการเงินและการประกันภัย 11. Financial and insurance activities	6.1	12,561.3	-	-	3.0	-	-	-	-	- 11.	
12. กิจกรรมอสังหาริมทรัพย์ 12. Real estate activities	-	-	-	-	-	-	-	-	-	- 12.	
13. กิจกรรมทางวิชาชีพ วิทยาศาสตร์ และเทคนิค 13. Professional, scientific and technical activities	2.3	12,348.5	-	-	-	-	-	-	-	- 13.	
14. กิจกรรมการบริหารและการบริการสนับสนุน 14. Administrative and support service activities	7.3	8,863.2	-	0.5	1.3	0.6	-	-	-	- 14.	
15. การบริหารราชการ การป้องกันประเทศ 15. Public administration and defence; compulsory social security	-	-	-	-	-	-	-	-	-	- 15.	
16. การศึกษา 16. Education	7.6	13,732.1	-	-	1.0	0.8	-	0.4	-	- 16.	
17. กิจกรรมด้านสุขภาพและงานสังคมสงเคราะห์ 17. Human health and social work activities	-	-	-	-	-	-	-	-	-	- 17.	
18. ศิลปะ ความบันเทิง และนันทนาการ 18. Arts, entertainment and recreation	2.2	6,923.8	-	-	0.5	-	-	-	-	- 18.	
19. กิจกรรมบริการด้านอื่น ๆ 19. Other service activities	5.6	6,311.9	-	-	-	0.6	-	0.8	-	- 19.	
20. กิจกรรมการจ้างงานในครัวเรือนส่วนบุคคล 20. Activities of households as employers; undifferentiated goods and services-producing activities of households for own use	2.7	5,414.2	-	-	-	-	-	-	-	- 20.	
การผลิตสินค้าและบริการที่สร้างขึ้นเองเพื่อใช้ในครัวเรือน 21. Activities of extraterritorial organizations and bodies	0.3	15,050.0	-	-	-	-	-	-	-	- 21.	
22. ไม่ทราบ 22. Unknown	-	-	-	-	-	-	-	-	-	- 22.	

ไตรมาสที่ 4/2557 : Quarter 4/2014

หน่วยเป็นพัน : In Thousands

ตารางที่ 16 จำนวนลูกจ้างเอกชน จำแนกตามค่าจ้างเฉลี่ย ผลประโยชน์อื่นที่ได้รับ อุตสาหกรรม เพศ และเขตการปกครอง ภาคเหนือ (ต่อ)
TABLE 16 PRIVATE EMPLOYEE BY AVERAGE WAGE, FRINGE BENEFIT, INDUSTRY, SEX AND AREA, NORTHERN REGION (Contd.)

อุตสาหกรรม Industry	นอกเขตเทศบาล NON-MUNICIPAL AREA										INDUSTRY		
	จำนวนลูกจ้าง Total Private Employee		ลูกจ้างเอกชนที่ได้รับผลประโยชน์อื่น ๆ Private Employee Receive Fringe Benefit					ได้รับเป็นเงิน In Cash				ได้รับเป็นสิ่งของ In Kind	
	เอกชน Average	ค่าจ้างเฉลี่ย Wage	โบนัส Bonus	ค่าล่วงเวลา Overtime	เงินอื่นๆ Other Income	อาหาร Food	เครื่องแต่งกาย Clothes	ที่อยู่อาศัย Housing	อื่นๆ Others				
	391.0	6,729.1	0.7	16.2	18.1	25.3	2.0	4.4	12.9		12.9	FEMALE	
หญิง													
1 เกษตรกรรม การป่าไม้ และการประมง	115.8	4,672.2	-	-	-	3.2	-	0.7	2.8	1. Agriculture, forestry and fishing			
2. การทำเหมืองแร่ และเหมืองหิน	1.9	8,694.6	-	-	-	-	-	0.7	-	2. Mining and quarrying			
3. การผลิต	91.8	6,607.0	0.6	8.5	6.1	4.1	-	1.2	5.4	3. Manufacturing			
4. ไฟฟ้า ก๊าซ ไอน้ำและระบบปรับอากาศ	-	-	-	-	-	-	-	-	-	4. Electricity, gas, steam and air conditioning supply			
5. การจัดหา การจัดการและการบำบัดน้ำเสีย ของเสีย และสิ่งปฏิกูล	1.5	6,041.9	-	-	-	-	-	-	-	5. Water supply; sewerage, waste management and remediation activities			
6. การก่อสร้าง	47.4	6,227.4	-	0.2	-	-	-	-	4.7	6. Construction			
7. การขนส่ง และการขายปลีก การซ่อมยานยนต์	52.8	9,049.1	-	3.0	9.2	1.5	1.0	0.3	-	7. Wholesale and retail trade; repair of motor vehicles and motorcycles			
8. การขนส่ง และสถานที่เก็บสินค้า	1.1	7,485.9	-	-	-	-	-	-	-	8. Transportation and storage			
9. ที่พักแรมและบริการด้านอาหาร	23.4	6,372.6	-	1.3	2.1	10.6	-	0.8	-	9. Accommodation and food service activities			
10. ข้อมูลข่าวสารและการสื่อสาร	0.1	8,500.0	-	-	-	-	-	-	-	10. Information and communication			
11. กิจกรรมทางการเงินและการประกันภัย	12.9	15,239.3	-	1.7	0.5	-	-	-	-	11. Financial and insurance activities			
12. กิจกรรมอสังหาริมทรัพย์	0.4	9,000.0	-	-	-	-	-	-	-	12. Real estate activities			
13. กิจกรรมทางวิชาชีพ วิทยาศาสตร์ และเทคนิค	-	-	-	-	-	-	-	-	-	13. Professional, scientific and technical activities			
14. กิจกรรมการบริหารและการบริการสนับสนุน	6.2	7,313.3	-	0.4	-	-	0.1	-	-	14. Administrative and support service activities			
15. การบริหารราชการ การป้องกันประเทศ การประกันสังคม	-	-	-	-	-	-	-	-	-	15. Public administration and defence; compulsory social security			
16. การศึกษา	11.6	9,966.5	-	-	0.1	3.0	0.9	0.4	-	16. Education			
17. กิจกรรมด้านสุขภาพและงานสังคมสงเคราะห์	5.0	11,012.8	-	1.0	-	0.4	-	-	-	17. Human health and social work activities			
18. ศิลปะ ความบันเทิง และนันทนาการ	1.2	5,160.9	-	-	0.2	-	-	-	-	18. Arts, entertainment and recreation			
19. กิจกรรมบริการด้านอื่น ๆ	6.5	6,633.5	-	-	-	-	-	0.2	-	19. Other service activities			
20. กิจกรรมการจ้างงานในครัวเรือนส่วนบุคคล การผลิตสินค้าและบริการที่ขึ้นเองเพื่อใช้ในครัวเรือน	11.2	5,300.2	0.1	-	-	2.4	-	0.1	-	20. Activities of households as employers; undifferentiated goods and services-producing activities of households for own use			
21. กิจกรรมขององค์กรระหว่างประเทศ	0.2	10,000.0	-	-	-	-	-	-	-	21. Activities of extraterritorial organizations and bodies			
22. ไม่ทราบ	-	-	-	-	-	-	-	-	-	22. Unknown			

ไตรมาสที่ 4/2557 : Quarter 4/2014

หน่วยเป็นพัน : In Thousands

ตารางที่ 17 จำนวนลูกจ้างรัฐบาล จำนวนตามค่าจ้างเฉลี่ย ผลประโยชน์ที่ได้รับ อุตสาหกรรม เพศ และเขตการปกครอง ภาคเหนือ (ต่อ)
TABLE 17 GOVERNMENT EMPLOYEE BY AVERAGE WAGE, FRINGE BENEFIT, INDUSTRY, SEX AND AREA, NORTHERN REGION (Contd.)

อุตสาหกรรม	จำนวน ลูกจ้างรัฐบาล Total Government Employee	ลูกจ้างรัฐบาลที่ได้รับผลประโยชน์อื่น ๆ Government Employee Receive Fringe Benefit				ค่าจ้างเฉลี่ย Average Wage	ได้รับเป็นเงิน In Cash				ได้รับเป็นสิ่งของ In Kind			INDUSTRY
		โบนัส Bonus	ค่าล่วงเวลา Overtime	เงินอื่นๆ Other Income	อาหาร Food		เครื่องแต่งกาย Clothes	ที่อยู่อาศัย Housing	อื่นๆ Others					
หญิง	145.5	1.0	13.9	43.4	1.1	0.1	12.0	0.4					FEMALE	
1 เกษตรกรรม การป่าไม้ และการประมง	-	-	-	-	-	-	-	-	-	-	-	-	- 1. Agriculture; forestry and fishing	
2. การทำเหมืองแร่ และเหมืองหิน	-	-	-	-	-	-	-	-	-	-	-	-	- 2. Mining and quarrying	
3. การผลิต	0.2	-	-	-	-	-	-	-	-	-	-	-	- 3. Manufacturing	
4. ไฟฟ้า ก๊าซ ไอน้ำ และระบบปรับอากาศ	1.7	-	-	0.9	-	-	-	-	-	-	-	-	- 4. Electricity, gas, steam and air conditioning supply	
5. การจัดหา น้ำ การจัดการและการบำบัดน้ำเสีย ของเสีย และสิ่งปฏิกูล	0.9	-	-	0.1	-	-	0.1	-	-	-	-	-	- 5. Water supply; sewerage, waste management and remediation activities	
6. การก่อสร้าง	-	-	-	-	-	-	-	-	-	-	-	-	- 6. Construction	
7. การขายส่ง และการขายปลีก การซ่อมยานยนต์	-	-	-	-	-	-	-	-	-	-	-	-	- 7. Wholesale and retail trade; repair of motor vehicles and motorcycles	
8. การขนส่ง และสถานที่เก็บสินค้า	0.2	-	-	7.645.3	-	-	-	-	-	-	-	-	- 8. Transportation and storage	
9. ที่พักแรมและบริการด้านอาหาร	0.4	-	-	6.353.9	-	-	-	-	-	-	-	-	- 9. Accommodation and food service activities	
10. ข้อมูลข่าวสารและการสื่อสาร	1.2	-	-	26,493.4	-	-	-	-	-	-	-	-	- 10. Information and communication	
11. กิจกรรมทางการเงินและการประกันภัย	3.7	-	0.1	0.1	-	0.1	-	-	-	-	-	-	- 11. Financial and insurance activities	
12. กิจกรรมอสังหาริมทรัพย์	-	-	-	-	-	-	-	-	-	-	-	-	- 12. Real estate activities	
13. กิจกรรมทางวิชาชีพ วิทยาศาสตร์ และเทคนิค	0.3	-	-	11,179.8	-	-	-	-	-	-	-	-	- 13. Professional, scientific and technical activities	
14. กิจกรรมการบริหารและการบริการสนับสนุน	-	-	-	-	-	-	-	-	-	-	-	-	- 14. Administrative and support service activities	
15. การบริหารราชการ การป้องกันประเทศ การประกันสังคม	45.4	0.7	0.5	5.2	-	0.1	2.2	-	-	-	-	-	0.1 15. Public administration and defence; compulsory social security	
16. การศึกษา	56.5	0.3	0.5	26.2	0.6	-	4.0	-	-	-	-	-	0.3 16. Education	
17. กิจกรรมด้านสุขภาพและงานสังคมสงเคราะห์	33.8	-	12.8	10.8	0.5	-	5.5	-	-	-	-	-	- 17. Human health and social work activities	
18. ศิลปะ ความบันเทิง และนันทนาการ	1.0	-	-	-	-	-	0.2	-	-	-	-	-	- 18. Arts, entertainment and recreation	
19. กิจกรรมบริการด้านอื่น ๆ	0.3	-	-	0.1	-	-	-	-	-	-	-	-	- 19. Other service activities	
20. กิจกรรมการจ้างงานในครัวเรือนส่วนบุคคล การผลิตสินค้าและบริการที่ขึ้นเองเพื่อใช้ในครัวเรือน	-	-	-	-	-	-	-	-	-	-	-	-	- 20. Activities of households as employers; undifferentiated goods and services-producing activities of households for own use	
21. กิจกรรมขององค์กรระหว่างประเทศ	-	-	-	-	-	-	-	-	-	-	-	-	- 21. Activities of extraterritorial organizations and bodies	
22. ไม่ทราบ	-	-	-	-	-	-	-	-	-	-	-	-	- 22. Unknown	

ไตรมาสที่ 4/2557 : Quarter 4/2014

หน่วยเป็นพัน : In Thousands

ตารางที่ 17 จำนวนลูกจ้างรัฐบาล จำแนกตามค่าจ้างเฉลี่ย ผลประโยชน์อื่นที่ได้รับ อุตสาหกรรม เขต และเขตการปกครอง ภาคเหนือ (ต่อ)

TABLE 17 GOVERNMENT EMPLOYEE BY AVERAGE WAGE, FRINGE BENEFIT, INDUSTRY, SEX AND AREA, NORTHERN REGION (Contd.)

ไตรมาสที่ 4/2557 : Quarter 4/2014

นอกเขตเทศบาล NON-MUNICIPAL AREA

หน่วยเป็นพัน : In Thousands

อุตสาหกรรม	จำนวน ลูกจ้างรัฐบาล Total Government Employee	ค่าจ้างเฉลี่ย Average Wage	ลูกจ้างรัฐบาลที่ได้รับผลประโยชน์อื่น ๆ Government Employee Receive Fringe Benefit				INDUSTRY
			ได้รับเป็นเงิน In Cash	ค่าล่วงเวลา Overtime	โบนัส Bonus	ได้รับเป็นสิ่งของ In Kind	
			เงินอื่น ๆ Other Income	อาหาร Food	เครื่องแต่งกาย Clothes	ที่อยู่อาศัย Housing	อื่น ๆ Others
ยอดรวม	306.4	15,475.4	74.0	2.3	0.6	19.2	0.2
ชาย	158.1	15,558.5	39.4	0.7	-	11.6	0.2
1 เกษตรกรรม การป่าไม้ และการประมง	3.0	9,435.3	1.2	-	-	1.2	-
2. การทำเหมืองแร่ และเหมืองหิน	-	-	-	-	-	-	-
3. การผลิต	-	-	-	-	-	-	-
4. ไฟฟ้า ก๊าซ ไอน้ำ และระบบปรับอากาศ	9.8	24,735.5	4.8	-	-	-	-
5. การจัดหา การจัดการและการบำบัดน้ำเสีย ของเสีย และสิ่งปฏิกูล	4.2	13,675.9	-	-	-	-	-
6. การก่อสร้าง	0.6	7,800.0	-	-	-	-	-
7. การขนส่ง และการขุดลอก การซ่อมยานยนต์	-	-	-	-	-	-	-
8. การขนส่ง และสถานที่เก็บสินค้า	3.8	14,897.5	2.1	-	-	-	-
9. ที่พักแรมและบริการด้านอาหาร	-	-	-	-	-	-	-
10. ข้อมูลข่าวสารและการสื่อสาร	0.9	9,000.0	-	-	-	-	-
11. กิจกรรมทางการเงินและการประกันภัย	1.0	12,944.2	0.5	-	-	-	-
12. กิจกรรมอสังหาริมทรัพย์	-	-	-	-	-	-	-
13. กิจกรรมทางวิชาชีพ วิทยาศาสตร์ และเทคนิค	0.9	11,846.0	-	-	-	-	-
14. กิจกรรมการบริหารและการบริการสนับสนุน	-	-	-	-	-	-	-
15. การบริหารราชการ การป้องกันประเทศ การประกันสังคม	91.3	13,185.8	17.1	-	-	7.0	-
16. การศึกษา	30.0	21,690.5	10.4	0.5	-	2.2	-
17. กิจกรรมด้านสุขภาพและงานสังคมสงเคราะห์	8.1	18,081.5	3.3	0.2	-	0.6	-
18. ศิลปะ ความบันเทิง และนันทนาการ	4.5	8,203.4	0.1	-	-	0.6	-
19. กิจกรรมบริการด้านอื่น ๆ	-	-	-	-	-	-	-
20. กิจกรรมการจ้างงานในครัวเรือนส่วนบุคคล การผลิตสินค้าและบริการที่ขึ้นเองเพื่อใช้ในครัวเรือน	-	-	-	-	-	-	-
21. กิจกรรมขององค์กรระหว่างประเทศ	-	-	-	-	-	-	-
22. ไม่ทราบ	-	-	-	-	-	-	-

1. Agriculture, forestry and fishing
- 2. Mining and quarrying
- 3. Manufacturing
0.1 4. Electricity, gas, steam and air conditioning supply
- 5. Water supply; sewerage, waste management and remediation activities
- 6. Construction
- 7. Wholesale and retail trade; repair of motor vehicles and motorcycles
- 8. Transportation and storage
- 9. Accommodation and food service activities
- 10. Information and communication
- 11. Financial and insurance activities
- 12. Real estate activities
- 13. Professional, scientific and technical activities
- 14. Administrative and support service activities
0.1 15. Public administration and defence; compulsory social security
- 16. Education
- 17. Human health and social work activities
- 18. Arts, entertainment and recreation
- 19. Other service activities
- 20. Activities of households as employers; undifferentiated goods and services-producing activities of households for own use
- 21. Activities of extraterritorial organizations and bodies
- 22. Unknown

ตารางที่ 18 จำนวนลูกจ้าง จำแนกตามอาชีพ ระดับของรายได้ ภาคเหนือ
TABLE 18 EMPLOYEE BY OCCUPATION, INCOME CLASS, NORTHERN REGION

ไตรมาสที่ 4/2557 : Quarter 4/2014

หน่วยเป็นพัน : In Thousands

ระดับของรายได้	อาชีพ Occupation											รวม	INCOME CLASS
	ผู้บัญญัติกฎหมาย & Managers	ผู้ประกอบวิชาชีพ ด้านต่างๆ	เจ้าหน้าที่เทคนิค และผู้ประกอบ วิชาชีพ	เสมียน พนักงานบริการ	ผู้จำหน่ายสินค้า Service Workers	ด้านการเกษตร ป่าไม้และประมง & Fishery	ช่างฝีมือและผู้ปฏิบัติ งานที่เกี่ยวข้อง	ผู้ควบคุมเครื่องจักร งานด้านการประกอบ Plant & Machine controllers	ผู้ประกอบอาชีพ งานพื้นฐาน Elementary occupations	คนงานซึ่งมี ได้จำแนกไว้ ในหมวดอื่น Not classifiable	TOTAL		
ยอดรวม	87.3	250.7	132.7	154.5	308.6	85.6	434.3	234.9	579.6	-	-	-	TOTAL
ต่ำกว่า 1,501 บาท	-	0.1	-	0.3	1.2	3.6	8.0	0.5	18.2	-	-	-	Less than 1,501 Baht
1,501 - 2,500 บาท	0.8	-	-	0.3	0.7	11.1	3.6	1.0	28.8	-	-	-	1,501 - 2,500 Baht
2,501 - 3,500 บาท	-	0.8	0.1	0.6	13.6	9.8	10.6	6.6	51.5	-	-	-	2,501 - 3,500 Baht
3,501 - 4,500 บาท	0.0	2.2	0.7	0.9	16.0	14.0	14.9	6.8	72.5	-	-	-	3,501 - 4,500 Baht
4,501 - 5,500 บาท	9.2	1.1	2.5	6.7	20.3	13.8	25.4	15.9	96.6	-	-	-	4,501 - 5,500 Baht
5,501 - 6,500 บาท	1.0	4.0	1.4	7.9	37.8	12.2	65.8	24.7	105.9	-	-	-	5,501 - 6,500 Baht
6,501 - 7,500 บาท	8.4	4.4	7.6	13.1	30.7	5.6	77.6	26.5	93.5	-	-	-	6,501 - 7,500 Baht
7,501 - 10,000 บาท	16.0	26.2	27.1	49.1	116.7	12.4	176.1	111.2	105.7	-	-	-	7,501 - 10,000 Baht
10,001 - 15,000 บาท	11.3	50.7	40.3	48.2	38.2	2.0	37.4	32.0	5.9	-	-	-	10,001 - 15,000 Baht
15,001 - 20,000 บาท	8.6	46.4	20.2	14.1	10.5	0.5	9.3	4.7	0.6	-	-	-	15,001 - 20,000 Baht
20,001 - 30,000 บาท	7.7	46.2	19.6	9.4	21.6	0.2	1.4	4.7	0.2	-	-	-	20,001 - 30,000 Baht
มากกว่า 30,000 บาท	24.4	68.3	13.1	3.5	1.3	-	3.8	0.3	-	-	-	-	More than 30,000 Baht
ไม่ทราบ	-	0.3	-	0.3	-	0.3	0.4	0.1	0.3	-	-	-	Unknown

ตารางที่ 18 จำนวนลูกจ้าง จำแนกตามอาชีพ ระดับของรายได้ และเพศ ภาคเหนือ
TABLE 18 EMPLOYEE BY OCCUPATION, INCOME CLASS AND SEX, NORTHERN REGION

ไตรมาสที่ 4/2557 : Quarter 4/2014

หน่วยเป็นพัน : in Thousands

ระดับของรายได้	อาชีพ Occupation											รวม	INCOME CLASS
	ผู้จัดการ Legislators & Managers	ผู้ประกอบการ Profes- sional	เจ้าหน้าที่เทคนิค และช่างเทคนิค Technicians	เสมียน Clerks	พนักงานบริการ Service Workers	ผู้จำหน่ายสินค้า Sales	ด้านเกษตรกรรม Agricultural & Fishery	ช่างฝีมือและผู้ปฏิบัติ งานที่เกี่ยวข้อง Craft & associat	ผู้ควบคุมเครื่องจักร งานด้านกลจักร Plant & Machine controls	ผู้ประกอบการ งานพื้นฐาน Elementary occupations	คนงานซึ่งมี ได้จำแนกไว้ ในหมวดอื่น Not classifiable		
ชาย	1,258.3	61.4	91.8	65.5	40.9	142.4	51.4	346.2	165.5	293.4	-	-	MALE
ต่ำกว่า 1,501 บาท	9.9	-	0.1	-	-	0.3	1.1	2.2	0.1	6.2	-	-	Less than 1,501 Baht
1,501 - 2,500 บาท	21.1	0.8	-	-	-	0.1	5.4	1.4	-	13.4	-	-	1,501 - 2,500 Baht
2,501 - 3,500 บาท	45.9	-	0.8	0.1	0.6	3.2	4.9	4.7	4.0	27.6	-	-	2,501 - 3,500 Baht
3,501 - 4,500 บาท	57.0	0.0	-	-	-	2.8	7.7	9.1	4.1	33.3	-	-	3,501 - 4,500 Baht
4,501 - 5,500 บาท	81.2	6.6	0.6	0.6	1.7	5.5	6.5	12.3	6.7	40.6	-	-	4,501 - 5,500 Baht
5,501 - 6,500 บาท	141.7	0.7	1.4	0.6	3.4	13.4	7.9	50.3	14.0	50.1	-	-	5,501 - 6,500 Baht
6,501 - 7,500 บาท	165.0	6.9	0.8	2.6	2.2	10.8	4.4	67.8	16.7	52.8	-	-	6,501 - 7,500 Baht
7,501 - 10,000 บาท	411.0	12.2	10.1	10.4	13.3	54.5	10.6	151.5	83.9	64.6	-	-	7,501 - 10,000 Baht
10,001 - 15,000 บาท	142.9	7.7	18.7	19.9	8.4	22.1	2.0	33.6	26.7	4.0	-	-	10,001 - 15,000 Baht
15,001 - 20,000 บาท	61.2	5.8	16.2	12.3	5.7	7.9	0.5	8.0	4.3	0.6	-	-	15,001 - 20,000 Baht
20,001 - 30,000 บาท	61.4	3.1	17.7	9.2	4.2	20.6	0.2	1.4	4.7	0.2	-	-	20,001 - 30,000 Baht
มากกว่า 30,000 บาท	59.5	17.6	25.4	9.8	1.5	1.1	-	3.8	0.3	-	-	-	More than 30,000 Baht
ไม่ทราบ	0.5	-	0.1	-	-	-	0.3	0.1	-	-	-	-	Unknown
หญิง	1,009.7	26.0	156.9	67.2	113.6	166.2	34.1	88.1	69.4	286.2	-	-	FEMALE
ต่ำกว่า 1,501 บาท	22.0	-	-	-	0.3	0.9	2.5	5.9	0.4	12.0	-	-	Less than 1,501 Baht
1,501 - 2,500 บาท	25.1	-	-	-	0.3	0.5	5.7	2.2	1.0	15.4	-	-	1,501 - 2,500 Baht
2,501 - 3,500 บาท	47.8	-	0.1	-	-	10.4	5.0	5.9	2.6	23.9	-	-	2,501 - 3,500 Baht
3,501 - 4,500 บาท	71.1	-	2.2	0.7	0.9	13.2	6.4	5.8	2.7	39.3	-	-	3,501 - 4,500 Baht
4,501 - 5,500 บาท	110.4	2.6	0.4	1.9	5.0	14.8	7.4	13.1	9.3	56.0	-	-	4,501 - 5,500 Baht
5,501 - 6,500 บาท	119.0	0.3	2.7	0.8	4.5	24.4	4.3	15.6	10.7	55.7	-	-	5,501 - 6,500 Baht
6,501 - 7,500 บาท	102.3	1.5	3.7	5.0	10.9	19.8	1.1	9.9	9.8	40.7	-	-	6,501 - 7,500 Baht
7,501 - 10,000 บาท	229.3	3.8	16.1	16.8	35.8	62.2	1.8	24.6	27.3	41.0	-	-	7,501 - 10,000 Baht
10,001 - 15,000 บาท	123.1	3.6	32.1	20.5	39.8	16.1	-	3.8	5.3	1.9	-	-	10,001 - 15,000 Baht
15,001 - 20,000 บาท	53.7	2.8	30.2	7.9	8.5	2.6	-	1.3	0.4	-	-	-	15,001 - 20,000 Baht
20,001 - 30,000 บาท	49.7	4.7	28.5	10.4	5.3	0.9	-	-	-	-	-	-	20,001 - 30,000 Baht
มากกว่า 30,000 บาท	55.1	6.8	42.8	3.3	2.0	0.2	-	-	-	-	-	-	More than 30,000 Baht
ไม่ทราบ	1.1	-	0.1	-	0.3	-	-	0.3	0.1	0.3	-	-	Unknown

ตารางที่ 18 จำนวนลูกจ้าง จำแนกตามอาชีพ ระดับของรายได้ เพศ และเขตการปกครอง ภาคเหนือ (ต่อ)
TABLE 18 EMPLOYEE BY OCCUPATION, INCOME CLASS, SEX AND AREA, NORTHERN REGION (Contd.)

ไตรมาสที่ 4/2557 :Quarter 4/2014

ในเขตเทศบาล MUNICIPAL AREA

หน่วยเป็นพัน : In Thousands

ระดับของรายได้	รวม	อาชีพ Occupation										ผู้ประกอบอาชีพ งานพื้นฐาน Elementary occupations	คนงานซึ่งมี ได้จำแนกไว้ ในหมวดอื่น Not classifiable	INCOME CLASS
		ผู้ประกอบวิชาชีพ ด้านต่างๆ Professional	ผู้จัดการ Legislators & Managers	ผู้ประกอบวิชาชีพ ด้านต่างๆ Professional	เจ้าหน้าที่เทคนิค และผู้ประกอบ วิชาชีพ Technicians	เสมียน Clerks	พนักงานบริการ ผู้จำหน่ายสินค้า Service Workers	ด้านเกษตร ป่าไม้และประมง Agricultural & Fishery	ช่างฝีมือและผู้ปฏิบัติ งานที่เกี่ยวข้อง Craft & associat	ผู้ควบคุมเครื่องจักร งานด้านการประกอบ Plant & Machine controls	ผู้ประกอบอาชีพ งานพื้นฐาน Elementary occupations			
ยอดรวม	1,005.7	139.9	40.7	75.6	75.9	171.1	30.8	170.0	105.5	196.3	-	TOTAL		
ชาย	535.6	51.5	25.7	41.9	23.3	78.9	18.4	129.8	70.1	96.0	-	MALE		
ต่ำกว่า 1,501 บาท	2.2	0.1	-	-	-	0.1	0.1	0.7	0.1	1.2	-	Less than 1,501 Baht		
1,501 - 2,500 บาท	3.9	0.3	-	-	-	0.1	1.2	0.4	-	1.9	-	1,501 - 2,500 Baht		
2,501 - 3,500 บาท	14.6	0.4	-	0.1	0.6	1.2	2.7	1.6	2.0	6.0	-	2,501 - 3,500 Baht		
3,501 - 4,500 บาท	18.0	0.0	-	-	-	1.1	2.9	4.8	1.6	7.5	-	3,501 - 4,500 Baht		
4,501 - 5,500 บาท	24.2	0.1	0.1	0.2	0.8	2.8	2.4	6.3	1.1	8.8	-	4,501 - 5,500 Baht		
5,501 - 6,500 บาท	55.4	0.3	0.3	0.6	0.8	7.3	3.6	15.7	5.1	21.4	-	5,501 - 6,500 Baht		
6,501 - 7,500 บาท	64.2	0.3	0.3	1.8	1.3	6.8	1.2	23.4	9.7	19.5	-	6,501 - 7,500 Baht		
7,501 - 10,000 บาท	168.2	3.7	3.3	5.7	7.8	28.8	3.5	53.1	34.5	27.8	-	7,501 - 10,000 Baht		
10,001 - 15,000 บาท	75.3	4.1	8.5	12.7	4.7	14.0	0.4	18.1	11.1	1.7	-	10,001 - 15,000 Baht		
15,001 - 20,000 บาท	30.6	1.8	9.2	7.9	2.9	4.1	0.5	1.9	2.4	-	-	15,001 - 20,000 Baht		
20,001 - 30,000 บาท	38.9	2.0	12.3	6.3	3.1	11.7	-	1.0	2.4	0.2	-	20,001 - 30,000 Baht		
มากกว่า 30,000 บาท	40.0	11.4	16.9	6.6	1.3	0.7	-	3.0	0.1	-	-	More than 30,000 Baht		
ไม่ทราบ	0.2	0.1	-	-	-	-	-	0.1	-	-	-	Unknown		
หญิง	470.0	88.4	15.0	33.7	52.5	92.2	12.4	40.1	35.4	100.3	-	FEMALE		
ต่ำกว่า 1,501 บาท	6.9	-	-	-	0.3	0.7	0.1	2.6	-	3.3	-	Less than 1,501 Baht		
1,501 - 2,500 บาท	8.7	-	-	-	-	0.4	2.4	0.8	0.1	5.1	-	1,501 - 2,500 Baht		
2,501 - 3,500 บาท	22.2	0.1	-	-	-	9.0	2.1	2.9	1.2	7.0	-	2,501 - 3,500 Baht		
3,501 - 4,500 บาท	24.0	0.7	0.7	0.7	0.3	5.3	1.9	3.2	0.7	11.3	-	3,501 - 4,500 Baht		
4,501 - 5,500 บาท	39.3	0.4	0.1	0.6	1.8	7.0	2.5	6.7	4.3	16.1	-	4,501 - 5,500 Baht		
5,501 - 6,500 บาท	45.6	-	0.6	0.2	1.0	13.0	1.1	6.3	4.5	18.9	-	5,501 - 6,500 Baht		
6,501 - 7,500 บาท	42.9	-	0.5	1.6	2.0	10.5	1.1	5.2	6.7	15.2	-	6,501 - 7,500 Baht		
7,501 - 10,000 บาท	117.2	1.3	7.2	8.1	17.1	36.4	1.1	11.1	12.5	22.5	-	7,501 - 10,000 Baht		
10,001 - 15,000 บาท	68.0	2.0	16.5	11.9	22.4	8.4	-	1.2	4.9	0.7	-	10,001 - 15,000 Baht		
15,001 - 20,000 บาท	26.8	2.8	13.3	4.4	4.7	1.3	-	-	0.4	-	-	15,001 - 20,000 Baht		
20,001 - 30,000 บาท	31.9	4.2	20.8	4.6	2.1	0.2	-	-	-	-	-	20,001 - 30,000 Baht		
มากกว่า 30,000 บาท	35.8	4.3	28.6	1.7	1.0	0.2	-	-	-	-	-	More than 30,000 Baht		
ไม่ทราบ	0.8	-	0.1	-	-	-	-	0.3	0.1	0.3	-	Unknown		

ตารางที่ 18 จำนวนลูกจ้าง จำแนกตามอาชีพ ระดับของรายได้ เพศ และเขตการปกครอง ภาคเหนือ (ต่อ)
TABLE 18 EMPLOYEE BY OCCUPATION, INCOME CLASS, SEX AND AREA, NORTHERN REGION (Contd.)

ระดับของรายได้	นอกเขตเทศบาล NON-MUNICIPAL AREA											TOTAL	INCOME CLASS
	รวม	ผู้บัญชาการ Legislators & Managers	ผู้ประกอบวิชาชีพ ด้านต่างๆ Profes- sional	เจ้าหน้าที่เทคนิค และผู้ประกอบ วิชาชีพ Technicians	เสมียน Clerks	พนักงานบริการ ผู้จำหน่ายสินค้า Service Workers	อาชีพ Occupation	ช่างฝีมือและผู้ปฏิบัติ งานที่เกี่ยวข้อง Craft & associat	ผู้ควบคุมเครื่องจักร งานด้านการประกอบ Plant & Machine controls	ผู้ประกอบอาชีพ งานพื้นฐาน Elementary occupations	คนงานซึ่งมี ได้จำแนกไว้ ไม่พบคดี Not classifiable		
ยอดรวม	1,262.3	46.7	110.8	57.1	78.6	137.4	54.8	264.3	129.4	383.3	-		
ชาย	722.7	35.7	40.3	23.6	17.6	63.5	33.0	216.4	95.4	197.4	-	MALE	
ต่ำกว่า 1,501 บาท	7.7	-	-	-	-	0.2	1.0	1.5	-	5.0	-	Less than 1,501 Baht	
1,501 - 2,500 บาท	17.2	0.5	-	-	-	-	4.2	1.0	-	11.5	-	1,501 - 2,500 Baht	
2,501 - 3,500 บาท	31.3	-	0.4	-	-	2.0	2.2	3.1	2.0	21.6	-	2,501 - 3,500 Baht	
3,501 - 4,500 บาท	39.0	-	-	-	-	1.7	4.8	4.4	2.5	25.7	-	3,501 - 4,500 Baht	
4,501 - 5,500 บาท	57.0	5.0	0.5	0.4	0.9	2.7	4.1	6.0	5.6	31.8	-	4,501 - 5,500 Baht	
5,501 - 6,500 บาท	86.4	0.2	1.1	-	2.6	6.1	4.3	34.5	8.9	28.8	-	5,501 - 6,500 Baht	
6,501 - 7,500 บาท	100.8	6.6	0.5	0.8	0.9	4.0	3.2	44.4	7.0	33.3	-	6,501 - 7,500 Baht	
7,501 - 10,000 บาท	242.9	8.5	6.8	4.7	5.5	25.7	7.1	98.5	49.4	36.8	-	7,501 - 10,000 Baht	
10,001 - 15,000 บาท	67.7	3.6	10.1	7.2	3.7	8.1	1.6	15.5	15.6	2.3	-	10,001 - 15,000 Baht	
15,001 - 20,000 บาท	30.6	4.1	7.0	4.4	2.8	3.8	-	6.2	1.9	0.6	-	15,001 - 20,000 Baht	
20,001 - 30,000 บาท	22.4	1.1	5.4	3.0	1.1	9.0	0.2	0.5	2.4	-	-	20,001 - 30,000 Baht	
มากกว่า 30,000 บาท	19.5	6.2	8.5	3.2	0.1	0.4	-	0.8	0.2	-	-	More than 30,000 Baht	
ไม่ทราบ	0.3	-	-	-	-	-	0.3	-	-	-	-	Unknown	
หญิง	539.6	11.0	70.5	33.5	61.0	74.0	21.8	48.0	34.0	185.9	-	FEMALE	
ต่ำกว่า 1,501 บาท	15.1	-	-	-	-	0.2	2.4	3.3	0.4	8.7	-	Less than 1,501 Baht	
1,501 - 2,500 บาท	16.4	-	-	-	0.3	0.2	3.3	1.4	0.9	10.4	-	1,501 - 2,500 Baht	
2,501 - 3,500 บาท	25.6	-	-	-	-	1.5	2.8	3.1	1.4	16.8	-	2,501 - 3,500 Baht	
3,501 - 4,500 บาท	47.1	-	1.6	-	0.6	7.9	4.4	2.6	2.0	28.0	-	3,501 - 4,500 Baht	
4,501 - 5,500 บาท	71.0	2.2	0.3	1.3	3.3	7.9	4.8	6.5	4.9	39.9	-	4,501 - 5,500 Baht	
5,501 - 6,500 บาท	73.4	0.3	2.1	0.6	3.5	11.4	3.2	9.3	6.1	36.8	-	5,501 - 6,500 Baht	
6,501 - 7,500 บาท	59.4	1.5	3.2	3.4	8.9	9.3	-	4.7	3.0	25.5	-	6,501 - 7,500 Baht	
7,501 - 10,000 บาท	112.2	2.5	8.9	8.7	18.7	25.9	0.7	13.5	14.8	18.6	-	7,501 - 10,000 Baht	
10,001 - 15,000 บาท	55.1	1.6	15.6	8.5	17.5	7.7	-	2.6	0.4	1.2	-	10,001 - 15,000 Baht	
15,001 - 20,000 บาท	26.9	-	17.0	3.6	3.8	1.3	-	1.3	-	-	-	15,001 - 20,000 Baht	
20,001 - 30,000 บาท	17.8	0.5	7.7	5.8	3.1	0.7	-	-	-	-	-	20,001 - 30,000 Baht	
มากกว่า 30,000 บาท	19.4	2.5	14.2	1.6	1.1	-	-	-	-	-	-	More than 30,000 Baht	
ไม่ทราบ	0.3	-	-	-	0.3	-	-	-	-	-	-	Unknown	

ตารางที่ 19 จำนวนผู้จ้างงานตามอุตสาหกรรม ระดับของรายได้ ภาคเหนือ (ต่อ)

TABLE 19 EMPLOYEE BY INDUSTRY, INCOME CLASS, NORTHERN REGION (Contd.)

ไตรมาสที่ 4/2557 : Quarter 4/2014

หน่วยเป็นพัน : in Thousands

ระดับของรายได้	อุตสาหกรรม (ต่อ) Industry (Contd.)											ไม่ทราบ	INCOME CLASS
	กิจกรรมอสังหาริมทรัพย์	กิจกรรมทางวิชาชีพ	การบริหารราชการและป้องกันประเทศ	การบริหารสนับสนุนและป้องกันประเทศ	การบริการราชการ	การศึกษา	กิจกรรมด้านสุขภาพ	ศิลปะ ความบันเทิง และนันทนาการ	บริการด้านอื่นๆ	งานในครัวเรือน	กิจกรรมขององค์กร		
	Real estate activities	Professional/scientific technical activities	Administrative support service activities	Public administration	Education	Health and social work	Art, entertainment	Other service	Activities of household	Extra-territorial	Unknown		
ยอดรวม	3.0	7.9	34.7	269.2	200.7	108.3	21.6	26.5	31.0	1.5	-	TOTAL	
ต่ำกว่า 1,501 บาท	0.1	-	-	0.4	-	0.1	0.4	1.2	1.4	-	-	Less than 1,501 Baht	
1,501 - 2,500 บาท	-	-	0.3	0.8	0.1	0.1	-	0.8	1.0	-	-	1,501 - 2,500 Baht	
2,501 - 3,500 บาท	-	0.1	-	0.2	0.9	0.3	1.7	1.1	2.1	0.1	-	2,501 - 3,500 Baht	
3,501 - 4,500 บาท	-	-	0.3	2.7	4.4	1.1	1.3	1.0	7.2	0.2	-	3,501 - 4,500 Baht	
4,501 - 5,500 บาท	1.0	0.8	1.8	16.3	2.8	3.3	2.2	2.8	7.2	-	-	4,501 - 5,500 Baht	
5,501 - 6,500 บาท	0.4	0.1	3.2	15.0	7.1	4.7	4.2	5.8	4.9	0.0	-	5,501 - 6,500 Baht	
6,501 - 7,500 บาท	0.1	1.3	5.7	18.3	7.7	7.3	3.3	2.1	3.0	-	-	6,501 - 7,500 Baht	
7,501 - 10,000 บาท	0.9	2.2	18.0	66.3	27.1	31.9	5.1	8.6	3.2	0.2	-	7,501 - 10,000 Baht	
10,001 - 15,000 บาท	0.5	2.6	5.4	47.5	38.1	23.3	2.2	2.1	1.0	-	-	10,001 - 15,000 Baht	
15,001 - 20,000 บาท	-	0.5	-	29.5	28.7	13.4	0.3	0.7	-	0.3	-	15,001 - 20,000 Baht	
20,001 - 30,000 บาท	-	0.2	0.1	50.3	26.4	13.7	0.9	0.3	-	0.6	-	20,001 - 30,000 Baht	
มากกว่า 30,000 บาท	-	0.1	-	21.8	57.4	9.1	-	-	-	0.1	-	More than 30,000 Baht	
ไม่ทราบ	-	-	-	0.1	-	0.1	-	-	-	-	-	Unknown	

ตารางที่ 19 จำนวนลูกจ้าง จำแนกตามอุตสาหกรรม ระดับของรายได้ และเพศ ภาคเหนือ
TABLE 19 EMPLOYEE BY INDUSTRY, INCOME CLASS AND SEX, NORTHERN REGION

ไตรมาสที่ 4/2557 : Quarter 4/2014

หน่วยนับพัน : In Thousands

ระดับของรายได้	อุตสาหกรรม Industry											INCOME CLASS	
	รวม	เกษตรกรรม การป่าไม้ และการประมง Agriculture	การทำ เหมืองแร่ และเหมืองหิน Mining	การผลิต Manufacturing	ไฟฟ้า ก๊าซ ไอน้ำระบบปรับอากาศ Electricity	การจำหน่าย น้ำดื่ม น้ำแข็ง และประปา Water supply sewerage, waste	ก่อสร้าง Construction	การขนส่ง การขุดลอก การซ่อมแซม Transport, storage	การขนส่ง และ สถานีที่เก็บสินค้า Transportation and storage	ที่พักแและ บริการด้านอาหาร Accommodation and food service	ข้อมูลข่าวสาร และการสื่อสาร Information and communication		กิจกรรมการเงินและ การประกันภัย Financial Intermediation
Total	1,258.3	183.2	9.8	178.3	19.4	7.7	289.2	150.7	34.0	29.3	7.7	22.3	MALE
ชาย													
ต่ำกว่า 1,501 บาท	99	6.3	-	0.2	-	-	1.7	0.2	-	-	-	-	Less than 1,501 Baht
1,501 - 2,500 บาท	21.1	16.1	-	0.4	-	-	2.4	0.4	-	0.6	-	-	1,501 - 2,500 Baht
2,501 - 3,500 บาท	45.9	25.1	-	5.1	-	-	7.1	3.1	1.2	1.0	-	-	2,501 - 3,500 Baht
3,501 - 4,500 บาท	57.0	33.3	-	1.3	-	-	12.3	5.5	0.7	1.3	0.2	-	3,501 - 4,500 Baht
4,501 - 5,500 บาท	81.2	32.5	-	9.1	-	-	15.6	7.4	0.1	0.7	0.2	1.0	4,501 - 5,500 Baht
5,501 - 6,500 บาท	141.7	29.4	1.0	14.6	0.6	0.2	57.0	13.9	2.2	5.5	-	0.3	5,501 - 6,500 Baht
6,501 - 7,500 บาท	165.0	17.5	0.6	28.3	2.9	1.2	64.8	20.6	1.4	4.2	0.2	0.7	6,501 - 7,500 Baht
7,501 - 10,000 บาท	411.0	18.1	3.5	86.9	3.6	2.4	107.1	68.2	15.8	10.4	3.4	5.5	7,501 - 10,000 Baht
10,001 - 15,000 บาท	142.9	4.0	2.3	19.7	1.5	1.5	15.6	26.3	6.8	4.7	1.7	6.6	10,001 - 15,000 Baht
15,001 - 20,000 บาท	61.2	0.2	1.6	9.4	0.7	1.3	2.6	3.4	2.6	0.8	0.8	4.9	15,001 - 20,000 Baht
20,001 - 30,000 บาท	61.4	0.7	0.3	1.9	0.8	0.8	0.7	1.4	1.3	0.0	0.6	0.7	20,001 - 30,000 Baht
มากกว่า 30,000 บาท	59.5	-	0.1	1.3	9.3	0.4	2.3	0.4	1.8	-	0.6	2.6	More than 30,000 Baht
ไม่ทราบ	0.5	-	0.3	0.1	-	-	-	-	-	-	-	-	Unknown
หญิง													
ต่ำกว่า 1,501 บาท	1,009.7	149.9	2.4	181.7	3.3	4.0	67.2	116.0	4.2	67.8	3.8	31.8	FEMALE
1,501 - 2,500 บาท	22.0	9.5	-	7.6	-	-	-	2.4	-	0.6	-	-	Less than 1,501 Baht
2,501 - 3,500 บาท	25.1	15.7	-	5.8	-	0.1	0.9	0.4	-	0.3	-	-	1,501 - 2,500 Baht
3,501 - 4,500 บาท	47.8	20.1	-	9.1	-	-	0.8	2.8	0.1	11.6	-	-	2,501 - 3,500 Baht
4,501 - 5,500 บาท	71.1	29.0	-	10.7	-	-	4.5	1.9	0.1	8.4	-	0.6	3,501 - 4,500 Baht
5,501 - 6,500 บาท	110.4	31.9	-	21.8	0.1	0.2	16.3	9.3	0.2	5.7	-	1.2	4,501 - 5,500 Baht
6,501 - 7,500 บาท	119.0	18.6	-	26.4	0.2	1.4	20.6	12.8	1.0	7.9	-	1.6	5,501 - 6,500 Baht
7,501 - 10,000 บาท	102.3	12.4	-	23.7	0.5	0.8	12.7	15.0	1.1	8.6	0.0	1.5	6,501 - 7,500 Baht
10,001 - 15,000 บาท	229.3	9.9	1.9	56.7	0.2	0.5	10.5	48.2	0.4	19.3	1.7	2.7	7,501 - 10,000 Baht
15,001 - 20,000 บาท	123.1	2.1	0.2	13.7	0.5	0.2	0.8	17.9	1.2	3.6	0.8	11.7	10,001 - 15,000 Baht
20,001 - 30,000 บาท	53.7	-	-	3.5	0.2	0.2	-	4.3	-	1.5	0.2	3.4	15,001 - 20,000 Baht
มากกว่า 30,000 บาท	49.7	0.4	-	1.7	0.9	0.6	0.1	0.1	-	0.0	-	5.8	20,001 - 30,000 Baht
ไม่ทราบ	55.1	-	-	0.8	0.9	0.1	-	1.0	-	-	1.1	3.3	More than 30,000 Baht
รวม	1.1	0.1	0.3	0.3	-	-	-	-	-	0.2	-	-	Unknown

ตารางที่ 19 จำนวนลูกจ้าง จำนวนตามอุตสาหกรรม ระดับของรายได้ และเพศ ภาคเหนือ (ต่อ)

TABLE 19 EMPLOYEE BY INDUSTRY, INCOME CLASS AND SEX, NORTHERN REGION

หน่วยเป็นพัน : in Thousands

ระดับของรายได้	อุตสาหกรรม (ต่อ) Industry (Cont'd.)										INCOME CLASS	
	กิจกรรมอสังหาริมทรัพย์	กิจกรรมทางวิชาชีพ วิทยาศาสตร์ และเทคนิค	การบริหารสนับสนุน และบริการช่วยเหลือ	การบริหารราชการ	การศึกษา	กิจกรรมด้านสุขภาพ	ศิลปะ ความบันเทิง และนันทนาการ	บริการด้านอื่นๆ	งานในครัวเรือน	กิจกรรมขององค์กร		ไม่ทราบ
Real estate activities	Professional, scientific and technical activities	Administrative and support service activities	Public administration	Education	Health and social work	Art, entertainment and recreation	Other service	Activities of household	Extra-territorial	Unknown		
ชาย	0.6	4.6	18.9	169.8	78.2	24.8	11.7	12.9	4.2	1.2	-	MALE
ต่ำกว่า 1,501 บาท	-	-	-	0.1	-	-	0.4	0.7	0.4	-	-	Less than 1,501 Baht
1,501 - 2,500 บาท	-	-	-	0.8	-	-	-	0.3	0.1	-	-	1,501 - 2,500 Baht
2,501 - 3,500 บาท	-	-	-	0.1	0.1	0.1	1.4	1.1	0.5	0.1	-	2,501 - 3,500 Baht
3,501 - 4,500 บาท	-	-	0.2	0.9	0.1	-	0.3	0.8	0.1	-	-	3,501 - 4,500 Baht
4,501 - 5,500 บาท	-	0.2	0.2	0.9	1.1	0.3	0.4	0.7	1.6	-	-	4,501 - 5,500 Baht
5,501 - 6,500 บาท	-	0.1	0.9	10.1	1.6	1.3	1.4	1.5	-	-	-	5,501 - 6,500 Baht
6,501 - 7,500 บาท	0.1	0.7	1.4	12.4	1.8	1.6	2.7	1.3	0.6	-	-	6,501 - 7,500 Baht
7,501 - 10,000 บาท	-	1.1	11.8	43.2	12.6	9.1	2.6	4.9	0.9	-	-	7,501 - 10,000 Baht
10,001 - 15,000 บาท	0.5	1.9	4.4	26.4	12.1	3.7	2.2	1.1	-	-	-	10,001 - 15,000 Baht
15,001 - 20,000 บาท	-	0.5	-	16.4	12.0	3.0	0.1	0.7	-	0.3	-	15,001 - 20,000 Baht
20,001 - 30,000 บาท	-	-	0.1	36.2	12.0	3.2	0.2	-	-	0.6	-	20,001 - 30,000 Baht
มากกว่า 30,000 บาท	-	-	-	13.2	24.9	2.4	-	-	-	0.1	-	More than 30,000 Baht
ไม่ทราบ	-	-	-	-	-	0.1	-	-	-	-	-	Unknown
หญิง	2.4	3.3	15.8	99.4	122.5	83.6	9.9	13.6	26.8	0.4	-	FEMALE
ต่ำกว่า 1,501 บาท	0.1	-	-	0.3	-	0.1	-	0.5	0.9	-	-	Less than 1,501 Baht
1,501 - 2,500 บาท	-	-	0.3	-	0.1	0.1	-	0.5	0.9	-	-	1,501 - 2,500 Baht
2,501 - 3,500 บาท	-	0.1	-	0.1	0.9	0.2	0.3	-	1.6	-	-	2,501 - 3,500 Baht
3,501 - 4,500 บาท	-	-	0.2	1.7	4.3	1.1	1.1	0.3	7.2	0.2	-	3,501 - 4,500 Baht
4,501 - 5,500 บาท	1.0	0.6	1.6	6.4	1.6	3.0	1.8	2.1	5.7	-	-	4,501 - 5,500 Baht
5,501 - 6,500 บาท	0.4	-	2.3	4.9	5.5	3.4	2.8	4.4	4.9	0.0	-	5,501 - 6,500 Baht
6,501 - 7,500 บาท	-	0.6	4.3	5.9	5.9	5.7	0.5	0.9	2.4	-	-	6,501 - 7,500 Baht
7,501 - 10,000 บาท	0.9	1.1	6.2	23.2	14.5	22.8	2.5	3.7	2.3	0.2	-	7,501 - 10,000 Baht
10,001 - 15,000 บาท	-	0.6	1.0	21.1	26.0	19.6	-	1.0	1.0	-	-	10,001 - 15,000 Baht
15,001 - 20,000 บาท	-	0.1	-	13.1	16.7	10.4	0.2	-	-	-	-	15,001 - 20,000 Baht
20,001 - 30,000 บาท	-	0.2	-	14.0	14.4	10.6	0.7	0.3	-	-	-	20,001 - 30,000 Baht
มากกว่า 30,000 บาท	-	0.1	-	8.6	32.6	6.7	-	-	-	-	-	More than 30,000 Baht
ไม่ทราบ	-	-	-	0.1	-	-	-	-	-	-	-	Unknown

ตารางที่ 19 จำนวนลูกจ้าง จำแนกตามอุตสาหกรรม ระดับของรายได้ เพศ และเขตการปกครอง ภาคเหนือ (ต่อ)

TABLE 19 EMPLOYEE BY INDUSTRY, INCOME CLASS, SEX AND AREA, NORTHERN REGION (Contd.)

ระดับของรายได้	อุตสาหกรรม Industry														TOTAL	INCOME CLASS
	รวม	เกษตรกรรม การปลูก และทำเหมืองแร่ และเหมืองหิน Mining	ไฟฟ้า ก๊าซ ไอน้ำระบบปรับอากาศ Electricity	การส่งน้ำ บำบัดน้ำเสีย และน้ำท่า Water supply sewerage, waste	การก่อสร้าง Construction	อุตสาหกรรม Industry		การขนส่ง และการขนส่ง การขนส่ง Transportation and storage	ที่พักแรมและ บริการด้านอาหาร Accommodation and food service	ข้อมูลข่าวสาร และการสื่อสาร Information and communication	กิจกรรมการเงินและ การประกันภัย Financial Intermediation	MALE	FEMALE	Unknown		
						การขุดเจาะ การขุดเจาะ Transport, storage	การก่อสร้าง Construction									
ยอดรวม	1,005.7	79.3	10.5	3.5	121.7	139.6	19.9	65.2	7.0	31.8						
ชาย	535.6	46.0	8.7	2.6	102.0	76.3	17.3	20.8	4.9	15.2						
ต่ำกว่า 1,501 บาท	2.2	0.5	-	-	0.4	0.2	-	-	-	-	-	-	-	Less than 1,501 Baht		
1,501 - 2,500 บาท	3.9	2.6	-	-	0.4	0.2	-	0.2	-	-	-	-	-	1,501 - 2,500 Baht		
2,501 - 3,500 บาท	14.6	7.2	-	-	2.3	1.0	1.2	1.0	-	-	-	-	-	2,501 - 3,500 Baht		
3,501 - 4,500 บาท	18.0	7.2	-	-	6.4	1.7	0.2	1.1	-	-	-	-	-	3,501 - 4,500 Baht		
4,501 - 5,500 บาท	24.2	6.7	-	-	6.3	2.9	0.1	0.7	-	0.6	-	-	-	4,501 - 5,500 Baht		
5,501 - 6,500 บาท	55.4	10.6	0.0	0.1	20.2	7.9	0.9	3.0	-	0.1	-	-	-	5,501 - 6,500 Baht		
6,501 - 7,500 บาท	64.2	6.6	0.8	0.4	21.0	10.5	1.3	2.4	0.2	0.4	-	-	-	6,501 - 7,500 Baht		
7,501 - 10,000 บาท	168.2	4.1	0.9	-	33.1	34.3	7.0	8.6	1.1	3.1	-	-	-	7,501 - 10,000 Baht		
10,001 - 15,000 บาท	75.3	0.4	0.7	0.8	9.2	15.2	2.4	3.1	1.7	4.5	-	-	-	10,001 - 15,000 Baht		
15,001 - 20,000 บาท	30.6	0.2	0.1	0.7	1.7	1.2	1.3	0.8	0.8	3.3	-	-	-	15,001 - 20,000 Baht		
20,001 - 30,000 บาท	38.9	-	0.7	0.3	0.5	0.7	1.3	0.0	0.6	0.7	-	-	-	20,001 - 30,000 Baht		
มากกว่า 30,000 บาท	40.0	0.1	5.6	0.3	0.7	0.4	1.6	-	0.6	2.5	-	-	-	More than 30,000 Baht		
ไม่ทราบ	0.2	-	-	-	-	-	-	-	-	-	-	-	-	Unknown		
หญิง	470.0	33.2	1.8	0.9	19.8	63.2	2.6	44.4	2.1	16.6						
ต่ำกว่า 1,501 บาท	6.9	1.2	-	-	-	2.1	-	0.4	-	-	-	-	-	Less than 1,501 Baht		
1,501 - 2,500 บาท	8.7	4.4	-	0.1	-	0.4	-	0.1	-	-	-	-	-	1,501 - 2,500 Baht		
2,501 - 3,500 บาท	22.2	3.5	-	-	0.6	2.4	0.1	8.9	-	-	-	-	-	2,501 - 3,500 Baht		
3,501 - 4,500 บาท	24.0	6.4	-	-	1.4	1.1	0.1	3.6	-	-	-	-	-	3,501 - 4,500 Baht		
4,501 - 5,500 บาท	39.3	8.8	0.1	-	4.9	4.6	0.2	3.8	-	0.5	-	-	-	4,501 - 5,500 Baht		
5,501 - 6,500 บาท	45.6	2.3	0.2	0.3	5.8	5.2	0.3	4.8	-	0.2	-	-	-	5,501 - 6,500 Baht		
6,501 - 7,500 บาท	42.9	3.2	-	0.3	2.9	6.5	0.4	5.6	0.0	0.3	-	-	-	6,501 - 7,500 Baht		
7,501 - 10,000 บาท	117.2	2.1	0.2	0.1	3.7	27.3	0.4	13.6	0.6	1.6	-	-	-	7,501 - 10,000 Baht		
10,001 - 15,000 บาท	68.0	1.0	0.5	0.2	0.4	11.0	1.1	2.3	0.8	7.0	-	-	-	10,001 - 15,000 Baht		
15,001 - 20,000 บาท	26.8	-	0.2	0.2	2.4	2.4	1.2	1.2	0.2	1.8	-	-	-	15,001 - 20,000 Baht		
20,001 - 30,000 บาท	31.9	0.2	0.5	0.2	0.1	0.1	-	0.0	-	1.9	-	-	-	20,001 - 30,000 Baht		
มากกว่า 30,000 บาท	35.8	-	0.3	0.1	-	0.2	-	0.2	0.6	3.3	-	-	-	More than 30,000 Baht		
ไม่ทราบ	0.8	0.1	-	-	-	-	-	0.2	-	-	-	-	-	Unknown		

ตารางที่ 19 จำนวนลูกจ้าง จำนวนตามอุตสาหกรรม ระดับของรายได้ เพศ และเขตการปกครอง ภาคเหนือ (ต่อ)

TABLE 19 EMPLOYEE BY INDUSTRY, INCOME CLASS, SEX AND AREA, NORTHERN REGION (Contd.)

ระดับของรายได้	ในเขตเทศบาล MUNICIPAL AREA											รวม
	กิจกรรม อสังหาริมทรัพย์	กิจกรรมทางวิชาชีพ วิทยาศาสตร์และเทคโนโลยี	การบริหารสนับสนุน และบริการประเภท Administrative and support service activities	การบริหารราชการ ปกป้องประเทศ Public administration defence	การศึกษา Education	อุตสาหกรรม (ต่อ) Industry (Contd.)	ศิลปะ ความบันเทิง และนันทนาการ Art, entertainment	บริการด้านอื่นๆ Other service	งานในครัวเรือน ส่วนบุคคล Activities of household	กิจกรรมนอกเขต territorial	ไม่ทราบ Unknown	
ยอดรวม	2.7	3.6	21.0	124.0	105.5	58.7	11.7	14.4	17.1	1.0	-	TOTAL
ชาย	0.6	1.4	11.6	78.5	40.6	16.6	4.9	7.3	1.5	0.9	-	MALE
ต่ำกว่า 1,501 บาท	-	-	-	0.1	-	-	0.1	0.5	0.2	-	-	Less than 1,501 Baht
1,501 - 2,500 บาท	-	-	-	0.3	-	-	-	-	0.1	-	-	1,501 - 2,500 Baht
2,501 - 3,500 บาท	-	-	-	0.1	0.1	-	0.2	0.4	0.1	0.1	-	2,501 - 3,500 Baht
3,501 - 4,500 บาท	-	-	0.2	0.0	0.1	-	0.3	0.3	-	-	-	3,501 - 4,500 Baht
4,501 - 5,500 บาท	-	0.2	0.2	2.0	0.5	0.1	0.1	0.4	0.5	-	-	4,501 - 5,500 Baht
5,501 - 6,500 บาท	-	0.0	0.5	3.2	1.5	1.3	0.5	0.7	-	-	-	5,501 - 6,500 Baht
6,501 - 7,500 บาท	0.1	0.5	-	3.4	0.7	1.6	1.3	0.7	0.6	-	-	6,501 - 7,500 Baht
7,501 - 10,000 บาท	-	0.2	7.3	18.7	2.7	6.2	1.8	2.6	-	-	-	7,501 - 10,000 Baht
10,001 - 15,000 บาท	0.5	-	3.5	11.3	5.4	2.0	0.5	1.1	-	-	-	10,001 - 15,000 Baht
15,001 - 20,000 บาท	-	0.5	-	8.1	5.4	2.6	0.1	0.7	-	-	-	15,001 - 20,000 Baht
20,001 - 30,000 บาท	-	-	0.1	21.8	7.3	2.1	0.2	-	-	0.6	-	20,001 - 30,000 Baht
มากกว่า 30,000 บาท	-	-	-	9.5	17.0	0.6	-	-	-	0.1	-	More than 30,000 Baht
ไม่ทราบ	-	-	-	-	-	-	-	-	-	-	-	Unknown
หญิง	2.0	2.1	9.5	45.5	64.9	42.1	6.8	7.1	15.6	0.2	-	FEMALE
ต่ำกว่า 1,501 บาท	0.1	-	-	-	-	-	-	0.3	0.5	-	-	Less than 1,501 Baht
1,501 - 2,500 บาท	-	-	-	-	0.1	0.1	-	0.2	0.9	-	-	1,501 - 2,500 Baht
2,501 - 3,500 บาท	-	0.1	-	0.1	0.5	0.1	0.3	0.3	0.9	-	-	2,501 - 3,500 Baht
3,501 - 4,500 บาท	-	-	0.2	0.1	1.3	0.7	0.5	0.3	4.0	0.2	-	3,501 - 4,500 Baht
4,501 - 5,500 บาท	1.0	0.2	1.4	1.4	0.7	0.5	0.1	0.5	1.8	-	-	4,501 - 5,500 Baht
5,501 - 6,500 บาท	0.4	-	0.8	1.4	2.9	1.5	2.8	3.0	3.5	0.0	-	5,501 - 6,500 Baht
6,501 - 7,500 บาท	-	0.1	2.0	1.9	1.9	1.6	0.3	0.7	2.4	-	-	6,501 - 7,500 Baht
7,501 - 10,000 บาท	0.6	1.1	5.1	11.9	5.8	10.0	1.9	1.0	1.6	-	-	7,501 - 10,000 Baht
10,001 - 15,000 บาท	-	0.4	-	9.2	13.9	8.8	-	1.0	0.1	-	-	10,001 - 15,000 Baht
15,001 - 20,000 บาท	-	0.1	-	6.6	7.8	4.6	0.2	-	-	-	-	15,001 - 20,000 Baht
20,001 - 30,000 บาท	-	0.2	-	8.4	10.2	8.0	0.7	0.3	-	-	-	20,001 - 30,000 Baht
มากกว่า 30,000 บาท	-	0.1	-	4.5	19.8	6.2	-	-	-	-	-	More than 30,000 Baht
ไม่ทราบ	-	-	-	0.1	-	-	-	-	-	-	-	Unknown

ตารางที่ 19 จำนวนลูกจ้างจำแนกตามอุตสาหกรรม ระดับของรายได้ เพศ และเขตภาคีกรอง ภาคเหนือ (ต่อ)
TABLE 19 EMPLOYEE BY INDUSTRY, INCOME CLASS, SEX AND AREA, NORTHERN REGION (Contd.)

ระดับของรายได้	อุตสาหกรรม Industry														TOTAL	INCOME CLASS
	นอกเขตเทศบาล NON-MUNICIPAL AREA															
	รวม	เกษตรกรรม การป่าไม้ และการประมง	การทำเหมืองแร่ และเหมืองหิน	การผลิต	ไฟฟ้า ก๊าซ ไอน้ำระบบปรับอากาศ	การจัดการน้ำ ขยะ มูลฝอย และประปา	การก่อสร้าง	อุตสาหกรรม การขนส่ง	การขนส่ง สถานที่เก็บสินค้า	การขนส่ง และ สถานที่เก็บสินค้า	ที่พักแรมและ บริการด้านอาหาร	ข้อมูลข่าวสาร และการสื่อสาร	กิจกรรมการเงินและ การประกันภัย	Financial intermediation		
ยอดรวม	1,262.3	253.9	8.6	196.2	12.1	8.1	234.6	127.2	18.2	31.9	4.5	22.3				
ชาย	722.7	137.2	6.4	103.8	10.7	5.1	187.2	74.4	16.7	8.5	2.8	7.1				
ต่ำกว่า 1,501 บาท	7.7	5.8	-	-	-	-	1.2	-	-	-	-	-				
1,501 - 2,500 บาท	17.2	13.5	-	0.2	-	-	2.0	0.2	-	0.4	-	-				
2,501 - 3,500 บาท	31.3	17.9	-	4.2	-	-	4.8	2.0	0.1	-	-	-				
3,501 - 4,500 บาท	39.0	26.1	-	0.6	-	-	6.0	3.9	0.5	0.2	-	-				
4,501 - 5,500 บาท	57.0	25.8	-	6.5	-	-	9.4	4.4	-	-	0.2	-				
5,501 - 6,500 บาท	86.4	18.8	0.8	9.9	0.6	0.1	36.7	6.1	1.3	2.5	-	0.2				
6,501 - 7,500 บาท	100.8	10.9	0.3	16.7	2.1	0.7	43.8	10.1	0.2	1.9	-	0.3				
7,501 - 10,000 บาท	242.9	14.1	2.9	50.9	2.7	2.4	73.9	33.8	8.8	1.8	2.3	2.4				
10,001 - 15,000 บาท	67.7	3.6	1.4	7.4	0.8	0.7	6.4	11.0	4.4	1.6	-	2.1				
15,001 - 20,000 บาท	30.6	-	0.7	7.1	0.6	0.6	1.0	2.2	1.3	-	-	1.6				
20,001 - 30,000 บาท	22.4	0.7	-	0.1	0.1	0.5	0.2	0.7	-	-	-	-				
มากกว่า 30,000 บาท	19.5	-	-	0.2	3.7	0.1	1.7	-	0.2	-	-	0.1				
ไม่ทราบ	0.3	-	0.3	-	-	-	-	-	-	-	-	-				
หญิง	539.6	116.7	2.2	92.4	1.4	3.1	47.4	52.8	1.5	23.4	1.7	15.2				
ต่ำกว่า 1,501 บาท	15.1	8.3	-	5.3	-	-	-	0.3	-	0.3	-	-				
1,501 - 2,500 บาท	16.4	11.4	-	3.3	-	-	0.9	-	-	0.2	-	-				
2,501 - 3,500 บาท	25.6	16.6	-	4.4	-	-	0.2	0.4	-	2.8	-	-				
3,501 - 4,500 บาท	47.1	22.6	-	6.3	-	-	3.1	0.8	-	4.9	-	0.6				
4,501 - 5,500 บาท	71.0	23.1	-	13.0	-	0.2	11.4	4.7	-	1.9	-	0.7				
5,501 - 6,500 บาท	73.4	16.3	-	15.6	-	1.4	14.8	7.6	0.7	3.2	-	1.4				
6,501 - 7,500 บาท	59.4	9.2	-	10.7	0.5	0.5	9.9	8.5	0.7	3.0	-	1.2				
7,501 - 10,000 บาท	112.2	7.8	1.9	28.1	-	0.4	6.8	20.9	-	5.7	1.1	1.1				
10,001 - 15,000 บาท	55.1	1.1	-	3.3	-	0.2	0.5	6.9	0.1	1.4	-	4.7				
15,001 - 20,000 บาท	26.9	-	-	1.9	-	-	-	1.9	-	0.2	-	1.7				
20,001 - 30,000 บาท	17.8	0.2	-	0.5	0.5	0.4	-	-	-	-	-	3.9				
มากกว่า 30,000 บาท	19.4	-	-	-	0.5	-	-	0.8	-	-	0.6	-				
ไม่ทราบ	0.3	-	0.3	-	-	-	-	-	-	-	-	-				

ตารางที่ 19 จำนวนลูกจ้าง จำนวนสถานอุตสาหกรรม ระดับของรายได้ เพศ และเขตการปกครอง ภาคเหนือ (ต่อ)

TABLE 19 EMPLOYEE BY INDUSTRY, INCOME CLASS, SEX AND AREA, NORTHERN REGION (Contd.)

หน่วยเป็นพัน : In Thousands

ระดับของรายได้	อุตสาหกรรม (ต่อ) Industry (Contd.)											กิจกรรมขององค์กร	งานในครัวเรือนส่วนตัว	ไม่ทราบ	INCOME CLASS
	กิจกรรมอสังหาริมทรัพย์	กิจกรรมทางวิชาชีพ	การบริหารสนับสนุนและป้องกันประเทศ	การบริหารราชการ	การศึกษา	กิจกรรมด้านสุขภาพ	ศิลปะ ความบันเทิง และนันทนาการ	บริการด้านอื่นๆ	กิจกรรมด้านสุขภาพ	งานสังคมสงเคราะห์	Health and social work				
0.4	4.3	13.7	145.2	95.2	49.6	9.8	12.2	13.9	0.5	-	TOTAL	-	-	-	-
ชาย	3.1	7.3	91.3	37.6	8.1	6.8	5.6	2.7	0.3	-	MALE	-	-	-	-
ต่ำกว่า 1,501 บาท	-	-	-	-	-	-	0.2	0.2	-	-	Less than 1,501 Baht	-	-	-	-
1,501 - 2,500 บาท	-	-	0.5	-	-	0.3	0.3	0.2	-	-	1,501 - 2,500 Baht	-	-	-	-
2,501 - 3,500 บาท	-	-	-	-	-	-	0.3	-	-	-	2,501 - 3,500 Baht	-	-	-	-
3,501 - 4,500 บาท	-	-	-	-	0.1	1.2	0.6	0.4	-	-	3,501 - 4,500 Baht	-	-	-	-
4,501 - 5,500 บาท	-	-	0.9	-	-	-	0.5	0.1	-	-	4,501 - 5,500 Baht	-	-	-	-
5,501 - 6,500 บาท	-	-	7.9	0.6	0.2	0.3	0.3	1.1	-	-	5,501 - 6,500 Baht	-	-	-	-
6,501 - 7,500 บาท	0.1	0.4	7.0	0.1	-	1.0	0.8	-	-	-	6,501 - 7,500 Baht	-	-	-	-
7,501 - 10,000 บาท	0.2	1.4	9.0	1.0	-	1.5	0.6	-	-	-	7,501 - 10,000 Baht	-	-	-	-
10,001 - 15,000 บาท	0.9	4.6	24.5	9.9	2.9	0.8	2.3	0.9	-	-	10,001 - 15,000 Baht	-	-	-	-
15,001 - 20,000 บาท	1.9	0.9	15.1	6.8	1.7	1.7	-	-	-	-	15,001 - 20,000 Baht	-	-	-	-
20,001 - 30,000 บาท	-	-	8.3	6.7	0.4	-	-	-	-	-	20,001 - 30,000 Baht	-	-	-	-
มากกว่า 30,000 บาท	-	-	14.4	4.6	1.1	-	-	-	-	-	More than 30,000 Baht	-	-	-	-
ไม่ทราบ	-	-	3.7	7.9	1.8	-	-	-	-	-	Unknown	-	-	-	-
หญิง	1.2	6.4	53.9	57.6	41.5	3.1	6.5	11.2	0.2	-	FEMALE	-	-	-	-
ต่ำกว่า 1,501 บาท	-	-	0.3	-	-	-	0.2	0.5	-	-	Less than 1,501 Baht	-	-	-	-
1,501 - 2,500 บาท	-	0.3	-	-	-	-	0.4	-	-	-	1,501 - 2,500 Baht	-	-	-	-
2,501 - 3,500 บาท	-	-	-	0.4	0.1	-	-	0.7	-	-	2,501 - 3,500 Baht	-	-	-	-
3,501 - 4,500 บาท	-	-	1.6	3.0	0.4	0.6	-	3.2	-	-	3,501 - 4,500 Baht	-	-	-	-
4,501 - 5,500 บาท	-	0.2	5.0	1.0	2.5	1.6	1.6	3.9	-	-	4,501 - 5,500 Baht	-	-	-	-
5,501 - 6,500 บาท	-	1.5	3.5	2.6	2.0	-	1.4	1.4	-	-	5,501 - 6,500 Baht	-	-	-	-
6,501 - 7,500 บาท	0.5	2.3	4.0	4.1	4.1	0.3	0.2	-	-	-	6,501 - 7,500 Baht	-	-	-	-
7,501 - 10,000 บาท	-	1.1	11.3	8.7	12.8	0.6	2.7	0.8	0.2	-	7,501 - 10,000 Baht	-	-	-	-
10,001 - 15,000 บาท	-	1.0	11.9	12.1	10.8	-	-	0.9	-	-	10,001 - 15,000 Baht	-	-	-	-
15,001 - 20,000 บาท	-	-	6.5	8.8	5.8	-	-	-	-	-	15,001 - 20,000 Baht	-	-	-	-
20,001 - 30,000 บาท	-	-	5.7	4.2	2.5	-	-	-	-	-	20,001 - 30,000 Baht	-	-	-	-
มากกว่า 30,000 บาท	-	-	4.2	12.7	0.5	-	-	-	-	-	More than 30,000 Baht	-	-	-	-
ไม่ทราบ	-	-	-	-	-	-	-	-	-	-	Unknown	-	-	-	-

ภาคตะวันออกเฉียงเหนือ

ตารางสถิติ ภาคตะวันออกเฉียงเหนือ

- ตารางที่ 1 จำนวนประชากร จำแนกตามกลุ่มอายุ สถานภาพแรงงาน
- ตารางที่ 2 จำนวนประชากรอายุ 15 ปี ขึ้นไป จำแนกตามสถานภาพสมรส สถานภาพแรงงาน
- ตารางที่ 3 จำนวนประชากรอายุ 15 ปีขึ้นไป จำแนกตามระดับการศึกษาที่สำเร็จ สถานภาพแรงงาน
- ตารางที่ 4 ผู้มีงานทำ จำแนกตามระดับการศึกษาที่สำเร็จ อาชีพ
- ตารางที่ 5 ผู้มีงานทำ จำแนกตามระดับการศึกษาที่สำเร็จ อุตสาหกรรม
- ตารางที่ 6 ผู้มีงานทำ จำแนกตามสถานภาพการทำงาน อาชีพ
- ตารางที่ 7 ผู้มีงานทำ จำแนกตามสถานภาพการทำงาน อุตสาหกรรม
- ตารางที่ 8 จำนวนผู้มีงานทำ จำแนกตามอาชีพ และอุตสาหกรรม
- ตารางที่ 9 ผู้มีงานทำ จำแนกตามอาชีพ จำนวนชั่วโมงทำงานต่อสัปดาห์ การมีเวลาเหลือพอที่จะทำงานเพิ่มขึ้น
- ตารางที่ 10 ผู้มีงานทำ จำแนกตามอุตสาหกรรม จำนวนชั่วโมงทำงานต่อสัปดาห์ การมีเวลาเหลือพอที่จะทำงานเพิ่มขึ้น
- ตารางที่ 11 ผู้มีงานทำ จำแนกตามสถานภาพการทำงาน จำนวนชั่วโมงทำงานต่อสัปดาห์ การมีเวลาเหลือพอที่จะทำงานเพิ่มขึ้น
- ตารางที่ 12 ผู้มีงานทำ จำแนกตามกลุ่มอายุ ชั่วโมงการทำงานต่อสัปดาห์ การมีเวลาเหลือพอที่จะทำงานเพิ่มขึ้น
- ตารางที่ 13 จำนวนผู้ว่างงาน ที่หางานทำ จำแนกตามระยะเวลาที่หางานทำ ระดับการศึกษาที่สำเร็จ และ เพศ
- ตารางที่ 14 จำนวนผู้ว่างงาน ที่เคยทำงานมาก่อน จำแนกตามอาชีพที่ทำครั้งสุดท้าย อุตสาหกรรมที่ทำครั้งสุดท้าย
- ตารางที่ 15 ลูกจ้าง จำแนกตามค่าจ้างเฉลี่ย ผลประโยชน์อื่นๆ ที่ได้รับ อุตสาหกรรม
- ตารางที่ 16 ลูกจ้างเอกชน จำแนกตามค่าจ้างเฉลี่ย ผลประโยชน์อื่นๆ ที่ได้รับ อุตสาหกรรม
- ตารางที่ 17 ลูกจ้างรัฐบาล จำแนกตามค่าจ้างเฉลี่ย ผลประโยชน์อื่นๆ ที่ได้รับ อุตสาหกรรม
- ตารางที่ 18 ลูกจ้าง จำแนกตาม อาชีพ ระดับของรายได้
- ตารางที่ 19 ลูกจ้าง จำแนกตาม อุตสาหกรรม ระดับของรายได้

ตารางที่ 1 จำนวนประชากรอายุ 15 ปีขึ้นไป จำแนกตามกลุ่มอายุ สถานภาพแรงงาน ภาคตะวันออกเฉียงเหนือ

TABLE 1 POPULATION 15 YEARS AND OVER BY AGE GROUP, LABOR FORCE STATUS, NORTHEASTERN REGION

ไตรมาสที่ 4/2557 : Quarter 4/2014

หน่วยเป็นพัน : In Thousands

สถานภาพแรงงาน	กลุ่มอายุ Age Group							LABOR FORCE STATUS		
	รวม Total	15-19	20-24	25-29	30-34	35-39	40-49		50-59	>= 60
ประชากรอายุ 15 ปีขึ้นไป	14,826.1	1,574.8	1,245.9	879.2	934.7	1,243.0	3,046.9	2,669.1	3,232.5	POPULATION 15 YEARS AND OVER
กำลังแรงงานรวม	9,970.8	298.3	791.2	736.9	795.7	1,107.6	2,703.0	2,234.5	1,303.9	Total Labor Force
1. กำลังแรงงานปัจจุบัน	9,916.7	294.6	784.4	735.3	791.5	1,103.5	2,692.8	2,221.4	1,293.3	1. Current labor force
1.1 ผู้มีงานทำ	9,875.4	285.8	769.8	726.5	789.9	1,100.1	2,690.0	2,220.7	1,292.6	1.1 Employed
- ทำงาน	9,822.5	284.3	763.9	724.3	789.1	1,096.4	2,677.0	2,209.1	1,278.4	- At work
- ไม่ทำงานแต่มีงานประจำ	52.9	1.5	6.0	2.1	0.8	3.7	13.1	11.6	14.2	- With job but not at work
1.2 ผู้ว่างงาน	41.3	8.8	14.6	8.8	1.6	3.4	2.8	0.7	0.7	1.2 Unemployed
- หางานทำ	10.7	2.8	4.9	2.1	0.2	0.2	0.6	-	-	- Looking for work
- ไม่ทำงานทำ/พร้อมที่จะทำงาน	30.6	6.0	9.7	6.7	1.4	3.2	2.2	0.7	0.7	- Not looking/available for work
2. กำลังแรงงานที่รอฤดูกาล	54.1	3.7	6.8	1.6	4.2	4.1	10.2	13.1	10.5	2. Seasonally inactive labor force
ผู้ไม่อยู่ในกำลังแรงงาน	4,855.2	1,276.6	454.7	142.3	139.0	135.5	343.9	434.6	1,928.6	Persons not in Labor Force
1. ทำงานบ้าน	1,278.3	56.3	143.5	78.0	82.8	84.6	243.0	299.8	290.4	1. Household work
2. เรียนหนังสือ	1,381.5	1,150.4	218.9	9.6	2.4	0.3	-	-	-	2. Studies
3. ยังเด็ก ขรา/ไม่สามารถทำงานได้	1,757.6	17.1	34.3	18.8	18.2	30.9	61.7	71.0	1,505.5	3. Too young/old/incapable of work
4. อื่น ๆ	437.9	52.7	58.1	35.9	35.6	19.8	39.2	63.9	132.6	4. Others

ตารางที่ 1 จำนวนประชากรอายุ 15 ปีขึ้นไป จำแนกตามกลุ่มอายุ สถานภาพแรงงาน และเพศ ภาคตะวันออกเฉียงเหนือ

Table 1 POPULATION 15 YEARS AND OVER BY AGE GROUP, LABOR FORCE STATUS AND SEX, NORTHEASTERN REGION

หน่วยเป็นพัน : In Thousands

สถานภาพแรงงาน	กลุ่มอายุ Age Group								LABOR FORCE STATUS	
	รวม Total	15-19	20-24	25-29	30-34	35-39	40-49	50-59		>=60
ชาย										MALE
กำลังแรงงานรวม	7,133.4	796.8	621.4	442.0	466.8	596.7	1,457.7	1,280.2	1,471.9	Total Labor Force
1. กำลังแรงงานปัจจุบัน	5,489.1	208.8	465.1	410.0	435.4	566.1	1,399.0	1,206.8	798.0	1. Current labor force
1.1 ผู้มีงานทำ	5,459.0	205.4	459.2	408.8	433.8	564.8	1,395.0	1,200.7	791.3	1.1 Employed
- ทำงาน	5,431.9	200.4	450.4	401.5	432.6	562.0	1,393.7	1,200.7	790.8	- At work
- ไม่ทำงานแต่มีงานประจำ	5,396.6	199.6	444.6	401.4	432.6	559.5	1,386.1	1,194.1	778.7	- With job but not at work
1.2 ผู้ว่างงาน	35.3	0.8	5.8	0.1	-	2.6	7.6	6.5	12.1	1.2 Unemployed
- หางานทำ	27.1	5.1	8.9	7.4	1.2	2.8	1.3	-	0.5	- Looking for work
- ไม่หางานทำ/พร้อมที่จะทำงาน	6.9	2.0	2.5	1.3	0.2	0.2	0.6	-	-	- Not looking/available for work
2. กำลังแรงงานที่รอดูกาล	20.2	3.0	6.3	6.1	1.0	2.6	0.7	-	0.5	2. Seasonally inactive labor force
ผู้ไม่อยู่ในกำลังแรงงาน	30.1	3.3	5.9	1.1	1.6	1.3	4.0	6.2	6.7	Persons not in Labor Force
1. ทำงานบ้าน	1,644.3	588.0	156.3	32.0	31.4	30.6	58.7	73.4	673.9	1. Household work
2. เรียนหนังสือ	22.8	3.7	3.0	0.7	1.5	1.1	3.6	4.0	5.3	2. Studies
3. ยังเด็ก ขรา/ไม่สามารถทำงานได้	650.3	539.8	103.5	5.8	0.9	0.3	-	-	-	3. Too young/old/incapable of work
4. อื่น ๆ	737.3	10.7	21.3	11.3	14.9	20.7	34.8	40.0	583.7	4. Others
	234.0	33.8	28.6	14.2	14.2	8.5	20.4	29.4	85.0	
หญิง	7,692.6	778.1	624.5	437.2	467.9	646.3	1,589.2	1,388.9	1,760.5	FEMALE
กำลังแรงงานรวม	4,481.7	89.5	326.1	326.9	360.3	541.4	1,304.0	1,027.6	505.9	Total Labor Force
1. กำลังแรงงานปัจจุบัน	4,457.7	89.1	325.2	326.4	357.7	538.7	1,297.8	1,020.7	502.0	1. Current labor force
1.1 ผู้มีงานทำ	4,443.5	85.4	319.5	325.0	357.3	538.1	1,296.4	1,020.1	501.8	1.1 Employed
- ทำงาน	4,426.0	84.7	319.3	323.0	356.5	536.9	1,290.9	1,015.0	499.7	- At work
- ไม่ทำงานแต่มีงานประจำ	17.5	0.7	0.2	2.0	0.8	1.1	5.5	5.1	2.1	- With job but not at work
1.2 ผู้ว่างงาน	14.2	3.7	5.7	1.4	0.4	0.6	1.5	0.7	0.2	1.2 Unemployed
- หางานทำ	3.9	0.8	2.3	0.7	-	-	-	-	-	- Looking for work
- ไม่หางานทำ/พร้อมที่จะทำงาน	10.4	2.9	3.4	0.7	0.4	0.6	1.5	0.7	0.2	- Not looking/available for work
2. กำลังแรงงานที่รอดูกาล	24.0	0.4	0.9	0.5	2.6	2.8	6.2	6.9	3.9	2. Seasonally inactive labor force
ผู้ไม่อยู่ในกำลังแรงงาน	3,210.9	688.6	298.4	110.3	107.6	104.9	285.2	361.3	1,254.6	Persons not in Labor Force
1. ทำงานบ้าน	1,255.6	52.6	140.5	77.3	81.3	83.4	239.5	295.8	285.2	1. Household work
2. เรียนหนังสือ	731.3	610.6	115.4	3.8	1.5	-	-	-	-	2. Studies
3. ยังเด็ก ขรา/ไม่สามารถทำงานได้	1,020.3	6.4	13.1	7.6	3.4	10.2	26.9	31.0	921.8	3. Too young/old/incapable of work
4. อื่น ๆ	203.8	19.0	29.5	21.7	21.5	11.3	18.9	34.4	47.7	4. Others

ตารางที่ 1 จำนวนประชากรอายุ 15 ปีขึ้นไป จำแนกตามกลุ่มอายุ สถานภาพแรงงาน เพศ และเขตการปกครอง ภาคตะวันออกเฉียงเหนือ (ต่อ)

TABLE 1 POPULATION 15 YEARS AND OVER BY AGE GROUP, LABOR FORCE STATUS, SEX AND AREA, NORTHEASTERN REGION (Contd.)

ไตรมาสที่ 4/2557 : Quarter 4/2014

ในเขตเทศบาล MUNICIPAL AREA

หน่วยเป็นพัน : In Thousands

สถานภาพแรงงาน	รวม						LABOR FORCE STATUS		
	กลุ่มอายุ Age Group								
Total	15-19	20-24	25-29	30-34	35-39	40-49	50-59	>= 60	
ประชากรอายุ 15 ปีขึ้นไป	4,344.3	460.6	368.2	259.6	275.1	897.6	782.4	934.8	POPULATION 15 YEARS AND OVER
กำลังแรงงานรวม	2,839.8	68.0	204.8	225.6	242.3	795.3	633.5	343.5	Total Labor Force
1. กำลังแรงงานปัจจุบัน	2,826.7	67.1	204.0	225.5	241.3	790.3	631.2	341.1	1. Current labor force
1.1 ผู้มีงานทำ	2,812.4	65.3	198.1	221.7	240.7	789.7	631.2	340.4	1.1 Employed
- ทำงาน	2,797.5	65.3	197.5	221.1	240.7	786.2	627.8	334.9	- At work
- ไม่ทำงานแต่มีงานประจำ	14.9	-	0.7	0.7	-	1.2	3.4	5.5	- With job but not at work
1.2 ผู้ว่างงาน	14.3	1.8	5.9	3.7	0.7	0.6	-	0.7	1.2 Unemployed
- หางานทำ	2.1	-	0.6	1.4	-	0.2	-	-	- Looking for work
- ไม่หางานทำ/พร้อมที่จะทำงาน	12.2	1.8	5.3	2.3	0.7	0.8	-	0.7	- Not looking/available for work
2. กำลังแรงงานที่รอฤดูกาล	13.0	0.9	0.8	0.1	0.9	5.0	2.4	2.4	2. Seasonally inactive labor force
ผู้ไม่อยู่ในกำลังแรงงาน	1,504.6	392.6	163.4	34.0	32.9	102.3	148.9	591.3	Persons not in Labor Force
1. ทำงานบ้าน	380.1	18.4	31.9	19.2	22.8	73.5	99.9	88.1	1. Household work
2. เรียนหนังสือ	458.1	351.5	103.1	3.0	0.2	0.3	-	-	2. Studies
3. ยังเด็ก ขรา/ไม่สามารถทำงานได้	499.9	5.5	6.3	5.1	2.9	8.5	17.4	429.1	3. Too young/old/incapable of work
4. อื่น ๆ	166.4	17.1	22.1	6.8	7.1	11.4	23.8	74.1	4. Others

ตารางที่ 1 จำนวนประชากรอายุ 15 ปีขึ้นไป จำแนกตามกลุ่มอายุ สถานภาพแรงงาน เพศ และเขตการปกครอง ภาคตะวันออกเฉียงเหนือ (ต่อ)

TABLE 1 POPULATION 15 YEARS AND OVER BY AGE GROUP, LABOR FORCE STATUS, SEX AND AREA, NORTHEASTERN REGION (Contd.)

สถานภาพแรงงาน	ในเขตเทศบาล MUNICIPAL AREA							LABOR FORCE STATUS	
	รวม	กลุ่มอายุ Age Group							
Total	15-19	20-24	25-29	30-34	35-39	40-49	50-59	>= 60	
ประชากรอายุ 15 ปีขึ้นไป	4,344.3	368.2	259.6	275.1	366.1	897.6	782.4	934.8	POPULATION 15 YEARS AND OVER
ชาย	2,068.7	181.3	129.0	135.9	173.8	425.0	371.5	421.5	MALE
กำลังแรงงานรวม	1,528.5	44.3	117.7	119.4	164.7	405.3	338.7	207.9	Total Labor Force
1. กำลังแรงงานปัจจุบัน	1,522.9	43.3	117.0	119.4	164.3	404.0	338.4	206.7	1. Current labor force
1.1 ผู้มีงานทำ	1,512.8	42.0	113.2	116.5	163.4	403.7	338.4	206.2	1.1 Employed
- ทำงาน	1,502.8	42.0	112.7	116.4	129.6	401.5	336.7	201.5	- At work
- ไม่ทำงานแต่มีงานประจำ	10.1	-	0.5	0.1	-	2.3	1.7	4.7	- With job but not at work
1.2 ผู้ว่างงาน	10.1	1.3	3.8	3.0	0.3	0.2	-	0.5	1.2 Unemployed
- หางานทำ	1.7	-	0.2	1.3	-	-	-	-	- Looking for work
- ไม่หางานทำ/พร้อมที่จะทำงาน	8.4	1.3	3.6	1.7	0.3	0.2	-	0.5	- Not looking/available for work
2. กำลังแรงงานที่รอฤดูกาล	5.6	0.9	0.7	-	0.7	1.4	0.4	1.2	2. Seasonally inactive labor force
ผู้ไม่อยู่ในกำลังแรงงาน	540.2	186.4	63.6	9.5	5.3	19.7	32.8	213.7	Persons not in Labor Force
1. ทำงานบ้าน	7.8	0.7	0.8	-	0.4	1.3	2.1	1.6	1. Household work
2. เรียนหนังสือ	221.2	171.1	47.2	2.6	-	0.3	-	-	2. Studies
3. ยังเด็ก/ชร/ไม่สามารถทำงานได้	214.2	3.2	4.5	3.8	2.2	12.5	16.5	165.6	3. Too young/old/incapable of work
4. อื่น ๆ	97.0	11.4	11.1	3.1	2.8	5.9	14.2	46.5	4. Others
หญิง	2,275.6	229.9	186.9	130.6	192.3	472.6	410.9	513.3	FEMALE
กำลังแรงงานรวม	1,311.3	23.8	87.1	106.2	111.7	390.0	294.8	135.7	Total Labor Force
1. กำลังแรงงานปัจจุบัน	1,303.8	23.8	87.0	106.0	111.5	386.4	292.8	134.4	1. Current labor force
1.1 ผู้มีงานทำ	1,299.6	23.3	85.0	105.3	111.1	386.0	292.8	134.2	1.1 Employed
- ทำงาน	1,294.7	23.3	84.8	104.7	111.1	384.7	291.1	133.5	- At work
- ไม่ทำงานแต่มีงานประจำ	4.9	-	0.2	0.6	-	1.3	1.7	0.7	- With job but not at work
1.2 ผู้ว่างงาน	4.3	0.5	2.1	0.7	0.4	0.4	-	0.2	1.2 Unemployed
- หางานทำ	0.4	-	0.4	0.1	-	-	-	-	- Looking for work
- ไม่หางานทำ/พร้อมที่จะทำงาน	3.9	0.5	1.7	0.7	0.4	0.4	-	0.2	- Not looking/available for work
2. กำลังแรงงานที่รอฤดูกาล	7.5	-	0.1	0.1	0.2	3.6	2.0	1.2	2. Seasonally inactive labor force
ผู้ไม่อยู่ในกำลังแรงงาน	964.4	206.1	99.8	24.5	27.5	82.6	116.1	377.6	Persons not in Labor Force
1. ทำงานบ้าน	372.3	17.8	31.1	19.2	22.4	72.2	97.8	86.5	1. Household work
2. เรียนหนังสือ	236.9	180.4	55.9	0.4	0.2	-	-	-	2. Studies
3. ยังเด็ก/ชร/ไม่สามารถทำงานได้	285.7	2.3	1.8	1.2	0.7	4.9	8.7	263.5	3. Too young/old/incapable of work
4. อื่น ๆ	69.4	5.6	11.0	3.6	4.3	5.5	9.6	27.6	4. Others

ไตรมาสที่ 4/2557 : Quarter 4/2014

หน่วยเป็นพัน : In Thousands

ตารางที่ 1 จำนวนประชากรอายุ 15 ปีขึ้นไป จำแนกตามกลุ่มอายุ สถานภาพแรงงาน เพศ และเขตการปกครอง ภาคตะวันออกเฉียงเหนือ (ต่อ)

TABLE 1 POPULATION 15 YEARS AND OVER BY AGE GROUP, LABOR FORCE STATUS, SEX AND AREA, NORTHEASTERN REGION (Contd.)

ไตรมาสที่ 4/2557 : Quarter 4/2014

นอกเขตเทศบาล NON-MUNICIPAL AREA

หน่วยเป็นพัน : In Thousands

สถานภาพแรงงาน	รวม						LABOR FORCE STATUS			
	Total	15-19	20-24	25-29	30-34	35-39	40-49	50-59	>= 60	
ประชากรอายุ 15 ปีขึ้นไป	10,481.7	1,114.3	877.7	619.6	659.5	876.9	2,149.3	1,886.7	2,297.7	POPULATION 15 YEARS AND OVER
กำลังแรงงานรวม	7,131.1	230.3	586.4	511.3	553.4	780.7	1,907.7	1,601.0	960.4	Total Labor Force
1. กำลังแรงงานปัจจุบัน	7,090.0	227.5	580.4	509.8	550.1	777.3	1,902.5	1,590.2	952.2	1. Current labor force
1.1 ผู้มีงานทำ	7,063.0	220.5	571.7	504.7	549.3	774.8	1,900.3	1,589.6	952.2	1.1 Employed
- ทำงาน	7,025.1	219.0	566.4	503.3	548.5	772.3	1,890.7	1,581.4	943.5	- At work
- ไม่ทำงานแต่มีงานประจำ	37.9	1.5	5.3	1.5	0.8	2.5	9.6	8.2	8.7	- With job but not at work
1.2 ผู้ว่างงาน	27.0	7.0	8.7	5.1	0.9	2.5	2.2	0.7	-	1.2 Unemployed
- หางานทำ	8.6	2.8	4.3	0.7	0.2	-	0.6	-	-	- Looking for work
- ไม่หางานทำ/พร้อมที่จะทำงาน	18.4	4.2	4.4	4.4	0.7	2.5	1.6	0.7	-	- Not looking/available for work
2. กำลังแรงงานที่รอดูดกล	41.1	2.8	6.0	1.5	3.3	3.5	5.2	10.7	8.2	2. Seasonally inactive labor force
ผู้ไม่อยู่ในกำลังแรงงาน	3,350.6	884.0	291.3	108.3	106.1	96.2	241.6	285.8	1,337.3	Persons not in Labor Force
1. ทำงานบ้าน	898.2	37.9	111.6	58.8	60.0	58.1	169.5	199.9	202.3	1. Household work
2. เรียนหนังสือ	923.4	798.8	115.8	6.6	2.2	-	-	-	-	2. Studies
3. ยังเด็ก ขรา/ไม่สามารถทำงานได้	1,257.6	11.6	28.0	13.8	15.4	22.4	44.3	45.8	1,076.5	3. Too young/old/incapable of work
4. อื่น ๆ	271.4	35.7	36.0	29.1	28.6	15.7	27.8	40.1	58.5	4. Others

ตารางที่ 1 จำนวนประชากรอายุ 15 ปีขึ้นไป จำแนกตามกลุ่มอายุ สถานภาพแรงงาน เพศ และเขตการปกครอง ภาคตะวันออกเฉียงเหนือ (ต่อ)

TABLE 1 POPULATION 15 YEARS AND OVER BY AGE GROUP, LABOR FORCE STATUS, SEX AND AREA, NORTHEASTERN REGION(Contd.)

สถานภาพแรงงาน	นอกเขตเทศบาล NON-MUNICIPAL AREA								LABOR FORCE STATUS		
	รวม	กลุ่มอายุ Age Group								POPULATION 15 YEARS AND OVER	
	Total	15-19	20-24	25-29	30-34	35-39	40-49	50-59	>= 60	MALE	
ประชากรอายุ 15 ปีขึ้นไป	10,481.7	1,114.3	877.7	619.6	659.5	876.9	2,149.3	1,886.7	2,297.7	Total Labor Force	
ชาย	5,064.7	566.1	440.1	313.0	330.8	422.9	1,032.7	908.7	1,050.4	1. Current labor force	
กำลังแรงงานรวม	3,960.6	164.5	347.4	290.5	304.8	401.4	993.7	868.1	590.1	1.1 Employed	
1. กำลังแรงงานปัจจุบัน	3,936.1	162.1	342.2	289.4	303.9	400.5	991.0	862.3	584.6	- At work	
1.1 ผู้มีงานทำ	3,919.1	158.3	337.2	285.0	303.0	398.7	989.9	862.3	584.6	- With job but not at work	
- ทำงาน	3,893.8	157.6	331.9	285.0	303.0	397.0	984.6	857.4	577.3	1.2 Unemployed	
- ไม่ทำงานแต่มีงานประจำ	25.3	0.8	5.3	-	-	1.7	5.3	4.9	7.4	- Looking for work	
1.2 ผู้ว่างงาน	17.0	3.8	5.1	4.4	0.9	1.9	1.1	-	-	- Not looking/available for work	
- ทำงานทำ	5.2	2.0	2.3	-	0.2	-	0.6	-	-	2. Seasonally inactive labor force	
- ไม่ทำงานทำ/พร้อมที่จะทำงาน	11.9	1.7	2.7	4.4	0.7	1.9	0.5	-	-	Persons not in Labor Force	
2. กำลังแรงงานที่รอฤดูกาล	24.5	2.4	5.2	1.1	0.9	0.9	2.7	5.8	5.5	1. Household work	
ผู้ไม่อยู่ในกำลังแรงงาน	1,104.1	401.6	92.7	22.5	26.0	21.5	39.0	40.6	460.3	2. Studies	
1. ทำงานบ้าน	14.9	3.1	2.2	0.7	1.1	0.2	2.3	1.9	3.7	3. Too young/old/incapable of work	
2. เรียนหนังสือ	429.1	368.6	56.3	3.2	0.9	-	-	-	-	4. Others	
3. ยังเด็ก ขรา/ไม่สามารถทำงานได้	523.1	7.5	16.8	7.5	12.7	14.7	22.3	23.4	418.1	Total Labor Force	
4. อื่น ๆ	137.0	22.3	17.5	11.1	11.3	6.6	14.4	15.3	38.5	1. Current labor force	
หญิง	5,417.0	548.2	437.6	306.6	328.7	454.0	1,116.6	978.0	1,247.3	1.1 Employed	
กำลังแรงงานรวม	3,170.5	65.8	239.0	220.8	248.6	379.3	914.0	732.8	370.3	- At work	
1. กำลังแรงงานปัจจุบัน	3,153.9	65.4	238.2	220.4	246.3	376.7	911.5	727.9	367.6	- With job but not at work	
1.1 ผู้มีงานทำ	3,143.9	62.1	234.5	219.7	246.3	376.1	910.4	727.3	367.6	1.2 Unemployed	
- ทำงาน	3,131.3	61.4	234.5	218.3	245.5	375.3	906.1	724.0	366.2	- Looking for work	
- ไม่ทำงานแต่มีงานประจำ	12.7	0.7	-	1.5	0.8	0.8	4.3	3.3	1.3	- Not looking/available for work	
1.2 ผู้ว่างงาน	10.0	3.3	3.7	0.7	-	0.6	1.1	0.7	-	2. Seasonally inactive labor force	
- ทำงานทำ	3.4	0.8	2.0	0.7	-	-	-	-	-	Persons not in Labor Force	
- ไม่ทำงานทำ/พร้อมที่จะทำงาน	6.5	2.5	1.7	-	-	0.6	1.1	0.7	-	1. Household work	
2. กำลังแรงงานที่รอฤดูกาล	16.6	0.4	0.8	0.4	2.4	2.6	2.5	4.9	2.7	2. Studies	
ผู้ไม่อยู่ในกำลังแรงงาน	2,246.5	482.4	198.6	85.9	80.1	74.7	202.6	245.2	877.0	3. Too young/old/incapable of work	
1. ทำงานบ้าน	883.3	34.8	109.4	58.1	58.9	58.0	167.3	198.0	198.7	4. Others	
2. เรียนหนังสือ	494.4	430.2	59.5	3.4	1.3	-	-	-	-		
3. ยังเด็ก ขรา/ไม่สามารถทำงานได้	734.6	4.1	11.2	6.3	2.7	7.6	22.0	22.4	658.4		
4. อื่น ๆ	134.4	13.3	18.5	18.1	17.2	9.1	13.4	24.8	20.0		

ไตรมาสที่ 4/2557 : Quarter 4/2014

หน่วยเป็นพัน : In Thousands

ตารางที่ 2 จำนวนประชากรอายุ 15 ปีขึ้นไป จำแนกตามสถานภาพสมรส สถานภาพแรงงาน ภาคตะวันออกเฉียงเหนือ

TABLE 2 POPULATION 15 YEARS AND OVER BY MARITAL STATUS, LABOR FORCE STATUS, NORTHEASTERN REGION

ไตรมาสที่ 4/2557 : Quarter 4/2014

หน่วยเป็นพัน : in Thousands

สถานภาพแรงงาน	เคยสมรส Ever-Married						LABOR FORCE STATUS	
	รวม	โสด	สมรส	หม้าย	หย่า	แยกกันอยู่		ไม่ทราบ
	Total	Single	Married	Widowed	Divorced	Separated	Unknown	
ยอดรวม	14,826.1	3,155.5	9,903.1	1,295.0	268.9	202.0	1.5	TOTAL
กำลังแรงงานรวม	9,970.8	1,454.0	7,749.1	396.7	213.5	156.8	0.7	Total Labor Force
1. กำลังแรงงานปัจจุบัน	9,916.7	1,442.3	7,712.1	393.3	212.3	156.1	0.7	1. Current labor force
1.1 ผู้มีงานทำ	9,875.4	1,417.1	7,699.8	391.6	210.8	155.4	0.7	1.1 Employed
- ทำงาน	9,822.5	1,411.0	7,658.5	387.2	210.1	155.1	0.7	- At work
- ไม่ทำงานแต่มีงานประจำ	52.9	6.1	41.3	4.5	0.7	0.3	-	- With job but not at work
1.2 ผู้ว่างงาน	41.3	25.1	12.4	1.7	1.5	0.7	-	1.2 Unemployed
- หางานทำ	10.7	6.4	2.9	0.8	0.6	0.1	-	- Looking for work
- ไม่หางานทำ/พร้อมที่จะทำงาน	30.6	18.7	9.5	0.9	0.9	0.6	-	- Not looking/available for work
2. กำลังแรงงานที่รอฤดูกาล	54.1	11.8	36.9	3.4	1.3	0.8	-	2. Seasonally inactive labor force
ผู้ไม่อยู่ในกำลังแรงงาน	4,855.2	1,701.5	2,154.1	898.3	55.3	45.2	0.8	Persons not in Labor Force
1. ทำงานบ้าน	1,278.3	51.2	1,043.9	135.6	25.6	22.0	-	1. Household work
2. เรียนหนังสือ	1,381.5	1,359.4	20.9	-	0.7	0.5	-	2. Studies
3. ยังเด็ก/ชรา/ไม่สามารถทำงานได้	1,757.6	188.7	798.6	731.9	18.6	18.9	0.8	3. Too young/old/incapable of work
4. อื่น ๆ	437.9	102.2	290.7	30.8	10.4	3.8	-	4. Others

TABLE 2 POPULATION 15 YEARS AND OVER BY MARITAL STATUS, LABOR FORCE STATUS AND SEX, NORTHEASTERN REGION

หน่วยเป็นพัน : In Thousands

ไตรมาสที่ 4/2557 : Quarter 4/2014

สถานภาพแรงงาน	รวม				เคยสมรส Ever-Married			ไม่ทราบ Unknown	LABOR FORCE STATUS
	Total	โสด Single	สมรส Married	หม้าย Widowed	หย่า Divorced	แยกกันอยู่ Separated			
ชาย	7,133.4	1,874.7	4,776.5	275.8	108.3	98.2	-	MALE	
กำลังแรงงานรวม	5,489.1	1,023.7	4,184.9	101.6	94.5	84.4	-	Total Labor Force	
1. กำลังแรงงานปัจจุบัน	5,459.0	1,012.9	4,166.8	101.0	94.5	83.7	-	1. Current labor force	
1.1 ผู้มีงานทำ	5,431.9	993.7	4,160.4	100.8	93.4	83.7	-	1.1 Employed	
- ทำงาน	5,396.6	988.7	4,132.2	99.1	93.1	83.5	-	- At work	
- ไม่ทำงานแต่มีงานประจำ	35.3	4.9	28.2	1.7	0.4	0.2	-	- With job but not at work	
1.2 ผู้ว่างงาน	27.1	19.3	6.4	0.3	1.1	-	-	1.2 Unemployed	
- ทางานทำ	6.9	4.5	1.8	-	0.6	-	-	- Looking for work	
- ไม่ทางานทำ/พร้อมที่จะทำงาน	20.2	14.8	4.6	0.3	0.5	-	-	- Not looking/available for work	
2. กำลังแรงงานที่รอฤดูกาล	30.1	10.8	18.1	0.6	-	0.7	-	2. Seasonally inactive labor force	
ผู้ไม่อยู่ในกำลังแรงงาน	1,644.3	850.9	591.7	174.2	13.7	13.8	-	Persons not in Labor Force	
1. ทำงานบ้าน	22.8	9.2	10.6	2.6	0.3	0.1	-	1. Household work	
2. เรียนหนังสือ	650.3	645.3	4.9	-	-	-	-	2. Studies	
3. ยังเด็ก ขรา/ไม่สามารถทำงานได้	737.3	118.4	436.7	162.4	9.2	10.6	-	3. Too young/old/incapable of work	
4. อื่น ๆ	234.0	78.1	139.4	9.2	4.2	3.1	-	4. Others	
หญิง	7,692.6	1,280.8	5,126.6	1,019.3	160.6	103.9	1.5	FEMALE	
กำลังแรงงานรวม	4,481.7	430.3	3,564.2	295.2	119.0	72.4	0.7	Total Labor Force	
1. กำลังแรงงานปัจจุบัน	4,457.7	429.3	3,545.3	292.3	117.7	72.4	0.7	1. Current labor force	
1.1 ผู้มีงานทำ	4,443.5	423.5	3,539.4	290.9	117.4	71.7	0.7	1.1 Employed	
- ทำงาน	4,426.0	422.3	3,526.3	288.1	117.0	71.6	0.7	- At work	
- ไม่ทำงานแต่มีงานประจำ	17.5	1.2	13.1	2.8	0.4	0.1	-	- With job but not at work	
1.2 ผู้ว่างงาน	14.2	5.9	5.9	1.4	0.3	0.7	-	1.2 Unemployed	
- ทางานทำ	3.9	2.0	1.0	0.8	-	0.1	-	- Looking for work	
- ไม่ทางานทำ/พร้อมที่จะทำงาน	10.4	3.9	4.9	0.6	0.3	0.6	-	- Not looking/available for work	
2. กำลังแรงงานที่รอฤดูกาล	24.0	1.0	18.9	2.9	1.3	0.1	-	2. Seasonally inactive labor force	
ผู้ไม่อยู่ในกำลังแรงงาน	3,210.9	850.6	1,562.4	724.1	41.6	31.4	0.8	Persons not in Labor Force	
1. ทำงานบ้าน	1,255.6	42.1	1,033.3	133.1	25.3	21.9	-	1. Household work	
2. เรียนหนังสือ	731.3	714.1	16.0	-	0.7	0.5	-	2. Studies	
3. ยังเด็ก ขรา/ไม่สามารถทำงานได้	1,020.3	70.3	361.9	569.5	9.4	8.4	0.8	3. Too young/old/incapable of work	
4. อื่น ๆ	203.8	24.1	151.3	21.6	6.1	0.7	-	4. Others	

ตารางที่ 2 จำนวนประชากรอายุ 15 ปีขึ้นไป จำแนกตามสถานภาพสมรส สถานภาพแรงงาน เพศ และเขตการปกครอง ภาคตะวันออกเฉียงเหนือ (ต่อ)

TABLE 2 POPULATION 15 YEARS AND OVER BY MARITAL STATUS, LABOR FORCE STATUS, SEX AND AREA, NORTHEASTERN REGION (Contd.)

สถานภาพแรงงาน	ในเขตเทศบาล MUNICIPAL AREA										LABOR FORCE STATUS	
	รวม					เคยสมรส Ever-Married						
	Total	โสด Single	สมรส Married	หม้าย Widowed	หย่า Divorced	แยกกันอยู่ Separated	ไม่ทราบ Unknown	TOTAL	MALE	FEMALE		
ยอดรวม	4,344.3	1,050.3	2,759.8	382.4	94.9	56.7	0.2					
ชาย	2,068.7	583.9	1,345.2	75.7	37.9	26.0	-					
กำลังแรงงานรวม	1,528.5	298.2	1,148.2	26.7	32.1	23.3	-					
1. กำลังแรงงานปัจจุบัน	1,522.9	296.6	1,144.2	26.7	32.1	23.3	-					
1.1 ผู้มีงานทำ	1,512.8	288.9	1,142.1	26.4	32.1	23.3	-					
- ทำงาน	1,502.8	287.8	1,134.4	25.8	31.8	23.1	-					
- ไม่ทำงานแต่มีงานประจำ	10.1	1.2	7.7	0.7	0.4	0.2	-					
1.2 ผู้ว่างงาน	10.1	7.6	2.2	0.3	-	-	-					
- ท างานทำ	1.7	1.2	0.5	-	-	-	-					
- ไม่หางานทำ/พร้อมที่จะทำงาน	8.4	6.4	1.6	0.3	-	-	-					
2. กำลังแรงงานที่รอฤดูกาล	5.6	1.7	3.9	-	-	-	-					
ผู้ไม่อยู่ในกำลังแรงงาน	540.2	285.7	197.1	49.1	5.7	2.7	-					
1. ทำงานบ้าน	7.8	2.9	3.5	1.1	0.3	0.1	-					
2. เรียนหนังสือ	221.2	219.3	1.9	-	-	-	-					
3. ยังเด็ก ขรา/ไม่สามารถทำงานได้	214.2	36.3	128.6	43.9	3.4	1.9	-					
4. อื่น ๆ	97.0	27.2	63.1	4.1	2.0	0.6	-					
หญิง	2,275.6	466.4	1,414.6	306.7	57.0	30.8	0.2					
กำลังแรงงานรวม	1,311.3	186.3	971.8	87.3	43.7	22.2	-					
1. กำลังแรงงานปัจจุบัน	1,303.8	185.9	965.5	86.8	43.5	22.2	-					
1.1 ผู้มีงานทำ	1,299.6	184.1	963.6	86.6	43.1	22.1	-					
- ทำงาน	1,294.7	183.0	960.7	85.9	43.1	22.0	-					
- ไม่ทำงานแต่มีงานประจำ	4.9	1.2	2.9	0.7	-	0.1	-					
1.2 ผู้ว่างงาน	4.3	1.8	1.8	0.2	0.3	0.1	-					
- ท างานทำ	0.4	-	0.4	-	-	0.1	-					
- ไม่หางานทำ/พร้อมที่จะทำงาน	3.9	1.8	1.5	0.2	0.3	-	-					
2. กำลังแรงงานที่รอฤดูกาล	7.5	0.4	6.3	0.5	0.2	0.1	-					
ผู้ไม่อยู่ในกำลังแรงงาน	964.4	280.0	442.8	219.4	13.4	8.5	0.2					
1. ทำงานบ้าน	372.3	18.2	298.9	43.9	6.5	4.8	-					
2. เรียนหนังสือ	236.9	232.4	3.7	-	0.7	-	-					
3. ยังเด็ก ขรา/ไม่สามารถทำงานได้	285.7	18.7	95.2	165.3	3.3	3.0	0.2					
4. อื่น ๆ	69.4	10.7	45.0	10.2	2.8	0.7	-					

ไตรมาสที่ 4/2557 : Quarter 4/2014

หน่วยเป็นพัน : In Thousands

ตารางที่ 2 จำนวนประชากรอายุ 15 ปีขึ้นไป จำแนกตามสถานภาพสมรส สถานภาพแรงงาน เพศ และเขตการปกครอง ภาคตะวันออกเฉียงเหนือ (ต่อ)

TABLE 2 POPULATION 15 YEARS AND OVER BY MARITAL STATUS, LABOR FORCE STATUS, SEX AND AREA, NORTHEASTERN REGION(Contd.)

ไตรมาสที่ 4/2557 : Quarter 4/2014

นอกเขตเทศบาล NON-MUNICIPAL AREA

หน่วยเป็นพัน : In Thousands

สถานภาพแรงงาน	รวม					เคยสมรส Ever-Married			LABOR FORCE STATUS	
	Total	โสด Single	สมรส Married	หม้าย Widowed	หย่า Divorced	แยกกันอยู่ Separated	ไม่ทราบ Unknown	ชาย Male	หญิง Female	TOTAL
ยอดรวม	10,481.7	2,105.3	7,143.3	912.7	174.0	145.3	1.2			
ชาย	5,064.7	1,290.8	3,431.3	200.0	70.4	72.2	-			MALE
กำลังแรงงานรวม	3,960.6	725.5	3,036.7	74.9	62.4	61.1	-			Total Labor Force
1. กำลังแรงงานปัจจุบัน	3,936.1	716.4	3,022.6	74.3	62.4	60.4	-			1. Current labor force
1.1 ผู้มีงานทำ	3,919.1	704.7	3,018.3	74.3	61.3	60.4	-			1.1 Employed
- ทำงาน	3,893.8	701.0	2,997.8	73.3	61.3	60.4	-			- At work
- ไม่ทำงานแต่มีงานประจำ	25.3	3.8	20.5	1.0	-	-	-			- With job but not at work
1.2 ผู้ว่างงาน	17.0	11.7	4.3	-	1.1	-	-			1.2 Unemployed
- หางานทำ	5.2	3.3	1.3	-	0.6	-	-			- Looking for work
- ไม่หางานทำ/พร้อมที่จะทำงาน	11.9	8.4	2.9	-	0.5	-	-			- Not looking/available for work
2. กำลังแรงงานที่รอดูกาล	24.5	9.1	14.1	0.6	-	0.7	-			2. Seasonally inactive labor force
ผู้ไม่อยู่ในกำลังแรงงาน	1,104.1	565.3	394.6	125.1	8.0	11.1	-			Persons not in Labor Force
1. ทำงานบ้าน	14.9	6.3	7.1	1.5	-	-	-			1. Household work
2. เรียนหนังสือ	429.1	426.0	3.0	-	-	-	-			2. Studies
3. ยังเด็ก/ชรา/ไม่สามารถทำงานได้	523.1	82.1	308.1	118.5	5.8	8.6	-			3. Too young/old/incapable of work
4. อื่น ๆ	137.0	50.9	76.3	5.1	2.2	2.5	-			4. Others
หญิง	5,417.0	814.5	3,712.1	712.6	103.6	73.1	1.2			FEMALE
กำลังแรงงานรวม	3,170.5	244.0	2,592.4	207.9	75.3	50.2	0.7			Total Labor Force
1. กำลังแรงงานปัจจุบัน	3,153.9	243.4	2,579.9	205.5	74.3	50.2	0.7			1. Current labor force
1.1 ผู้มีงานทำ	3,143.9	239.4	2,575.8	204.3	74.3	49.6	0.7			1.1 Employed
- ทำงาน	3,131.3	239.4	2,565.6	202.2	73.9	49.6	0.7			- At work
- ไม่ทำงานแต่มีงานประจำ	12.7	-	10.2	2.1	0.4	-	-			- With job but not at work
1.2 ผู้ว่างงาน	10.0	4.1	4.1	1.2	-	0.6	-			1.2 Unemployed
- หางานทำ	3.4	2.0	0.7	0.8	-	-	-			- Looking for work
- ไม่หางานทำ/พร้อมที่จะทำงาน	6.5	2.1	3.4	0.4	-	0.6	-			- Not looking/available for work
2. กำลังแรงงานที่รอดูกาล	16.6	0.6	12.6	2.4	1.1	-	-			2. Seasonally inactive labor force
ผู้ไม่อยู่ในกำลังแรงงาน	2,246.5	570.5	1,119.6	504.8	28.2	22.9	0.6			Persons not in Labor Force
1. ทำงานบ้าน	883.3	23.9	734.4	89.2	18.8	17.0	-			1. Household work
2. เรียนหนังสือ	494.4	481.7	12.2	-	-	0.5	-			2. Studies
3. ยังเด็ก/ชรา/ไม่สามารถทำงานได้	734.6	51.5	266.8	404.2	6.1	5.4	0.6			3. Too young/old/incapable of work
4. อื่น ๆ	134.4	13.4	106.3	11.4	3.3	-	-			4. Others

ตารางที่ 3 จำนวนประชากรอายุ 15 ปีขึ้นไป จำแนกตามระดับการศึกษาที่สำเร็จ สถานภาพแรงงาน ภาคตะวันออกเฉียงเหนือ

TABLE 3 POPULATION 15 YEARS AND OVER BY LEVEL OF EDUCATIONAL ATTAINMENT, LABOR FORCE STATUS, NORTHEASTERN REGION

ไตรมาสที่ 4/2557 : Quarter 4/2014

หน่วยเป็นพัน : In Thousands

สถานภาพแรงงาน	รวม	ไม่มี การศึกษา	ต่ำกว่า ประถมศึกษา	ประถมศึกษา Elementary	มัธยมศึกษา ตอนต้น Lower Secondary	มัธยมศึกษาตอนปลาย				อุดมศึกษา			อื่น ๆ Others	LABOR FORCE STATUS
						None	Less than Elementary	Elementary	Secondary	General/ Academic	Vocational	Teacher Training		
ยอดรวม	14,826.1	304.5	5,108.3	3,594.3	2,585.6	1,598.8	307.5	4.5	666.1	396.5	254.3	0.2	5.6	TOTAL
กำลังแรงงานรวม	9,970.8	89.9	3,122.3	2,832.4	1,449.5	1,128.5	196.6	1.6	600.5	346.8	199.6	0.2	3.0	Total Labor Force
1. กำลังแรงงานปัจจุบัน	9,916.7	89.0	3,098.7	2,813.0	1,445.3	1,122.6	196.4	1.6	600.5	346.8	199.6	0.2	3.0	1. Current labor force
1.1 ผู้มีงานทำ	9,875.4	89.0	3,096.8	2,802.9	1,431.4	1,118.1	195.3	1.6	593.6	344.9	198.6	0.2	3.0	1.1 Employed
- ทำงาน	9,822.5	88.3	3,071.6	2,789.6	1,427.1	1,114.5	194.5	1.6	589.9	344.8	197.4	0.2	3.0	- At work
- ไม่ทำงานแต่มีงานประจำ	52.9	0.7	25.2	13.3	4.3	3.6	0.8	-	3.7	0.1	1.1	-	-	- With job but not at work
1.2 ผู้ว่างงาน	41.3	-	1.9	10.1	13.9	4.5	1.1	-	7.0	1.8	1.0	-	-	1.2 Unemployed
- หางานทำ	10.7	-	-	2.4	4.7	1.0	-	-	1.3	0.2	1.0	-	-	- Looking for work
- ไม่หางานทำ/พร้อมที่จะทำงาน	30.6	-	1.9	7.7	9.2	3.5	1.1	-	5.6	1.6	-	-	-	- Not looking/available for work
2. กำลังแรงงานที่รอดูดกล	54.1	0.9	23.6	19.4	4.1	5.9	0.3	-	-	0.1	-	-	-	2. Seasonally inactive labor force
ผู้ไม่อยู่ในกำลังแรงงาน	4,855.2	214.6	1,986.0	761.9	1,136.2	470.3	110.9	2.9	65.6	49.7	54.7	-	2.6	Persons not in Labor Force
1. ทำงานบ้าน	1,278.3	23.3	550.5	276.2	198.6	146.0	25.9	-	27.9	22.8	7.2	-	0.1	1. Household work
2. เรียนหนังสือ	1,381.5	-	0.6	258.5	815.6	221.7	68.2	2.1	4.9	8.8	1.1	-	-	2. Studies
3. ยังเด็ก ขรา/ไม่สามารถทำงานได้	1,757.6	190.3	1,338.8	138.9	38.6	31.8	3.9	-	4.5	5.6	2.7	-	2.4	3. Too young/old/incapable of work
4. อื่น ๆ	437.9	1.0	96.0	88.3	83.4	70.8	13.0	0.7	28.2	12.5	43.8	-	0.1	4. Others

1/ รวมอาชีพระยะสั้น 1/ Including Short Course Vocational

ตารางที่ 3 จำนวนประชากรอายุ 15 ปีขึ้นไป จำแนกตามระดับการศึกษาที่สำเร็จ สถานภาพแรงงาน และเพศ ภาคตะวันออกเฉียงเหนือ

TABLE 3 POPULATION 15 YEARS AND OVER BY LEVEL OF EDUCATIONAL ATTAINMENT, LABOR FORCE STATUS AND SEX, NORTHEASTERN REGION

ไตรมาสที่ 4/2557 : Quarter 4/2014

หน่วยเป็นพัน : In Thousands

สถานภาพแรงงาน	รวม	ไม่มี การศึกษา	ต่ำกว่า ประถมศึกษา	ประถมศึกษา	มัธยมศึกษา ตอนต้น	มัธยมศึกษาตอนปลาย				อุดมศึกษา				อื่น ๆ	ไม่ทราบ	LABOR FORCE STATUS
						Upper Secondary Level		Higher Level		Upper Secondary Level		Higher Level				
						None	Elementary	Lower Secondary	General/Academic	Vocational	Teacher Training	Academic	Technical Education			
ชาย	7,133.4	100.0	2,258.2	1,833.3	1,339.9	816.5	177.4	3.0	306.9	203.3	90.7	-	4.2	-	MALE	
กำลังแรงงานรวม	5,489.1	36.3	1,678.8	1,558.5	893.2	664.5	121.8	0.9	282.0	187.1	64.2	-	1.9	-	Total Labor Force	
1. กำลังแรงงานปัจจุบัน	5,459.0	35.8	1,666.5	1,548.7	890.5	660.0	121.6	0.9	282.0	187.0	64.2	-	1.9	-	1. Current labor force	
1.1 ผู้มีงานทำ	5,431.9	35.8	1,665.4	1,541.8	879.5	657.6	120.7	0.9	278.6	185.5	64.2	-	1.9	-	1.1 Employed	
- ทำงาน	5,396.6	35.3	1,646.8	1,532.5	877.4	655.4	119.9	0.9	276.9	185.5	64.1	-	1.9	-	- At work	
- ไม่ทำงานแต่มีงานประจำ	35.3	0.5	18.6	9.3	2.2	2.2	0.8	-	1.6	-	0.1	-	-	-	- With job but not at work	
1.2 ผู้ว่างงาน	27.1	-	1.0	6.9	10.9	2.4	0.9	-	3.5	1.5	-	-	-	-	1.2 Unemployed	
- หางานทำ	6.9	-	-	1.8	3.9	0.6	-	-	0.4	0.2	-	-	-	-	- Looking for work	
- ไม่ทำงานทำ/พร้อมที่จะทำงาน	20.2	-	1.0	5.1	7.1	1.8	0.9	-	3.1	1.3	-	-	-	-	- Not looking/available for work	
2. กำลังแรงงานที่รอฤดูกาล	30.1	0.5	12.4	9.8	2.7	4.5	0.3	-	-	0.1	-	-	-	-	2. Seasonally inactive labor force	
ผู้ไม่อยู่ในกำลังแรงงาน	1,644.3	63.7	579.4	274.8	446.7	152.0	55.5	2.1	25.0	16.3	26.6	-	2.3	-	Persons not in Labor Force	
1. ทำงานบ้าน	22.8	0.2	7.7	4.3	6.4	3.0	0.3	-	0.1	0.6	0.1	-	-	-	1. Household work	
2. เรียนหนังสือ	650.3	-	0.6	140.2	365.4	88.0	45.1	2.1	3.9	5.0	-	-	-	-	2. Studies	
3. ยังเด็ก หรือ/ไม่สามารถทำงานได้	737.3	63.0	530.4	80.8	28.9	21.4	2.6	-	3.0	3.8	1.2	-	2.2	-	3. Too young/old/incapable of work	
4. อื่น ๆ	234.0	0.5	40.8	49.5	46.1	39.6	7.5	-	17.9	6.9	25.2	-	0.1	-	4. Others	
หญิง	7,692.6	204.5	2,850.1	1,761.0	1,245.8	782.2	130.2	1.5	359.1	193.1	163.6	0.2	1.4	-	FEMALE	
กำลังแรงงานรวม	4,481.7	53.6	1,443.5	1,273.9	566.3	464.0	74.8	0.8	318.5	159.7	135.4	0.2	1.1	-	Total Labor Force	
1. กำลังแรงงานปัจจุบัน	4,457.7	53.2	1,432.3	1,264.3	554.9	462.6	74.8	0.8	318.5	159.7	135.4	0.2	1.1	-	1. Current labor force	
1.1 ผู้มีงานทำ	4,443.5	53.2	1,431.4	1,261.1	551.9	460.5	74.6	0.8	315.0	159.5	134.4	0.2	1.1	-	1.1 Employed	
- ทำงาน	4,426.0	53.0	1,424.8	1,257.1	549.7	459.2	74.6	0.8	312.9	159.3	133.4	0.2	1.1	-	- At work	
- ไม่ทำงานแต่มีงานประจำ	17.5	0.2	6.6	4.0	2.2	1.4	-	-	2.1	0.1	1.0	-	-	-	- With job but not at work	
1.2 ผู้ว่างงาน	14.2	-	0.9	3.2	3.0	2.1	0.2	-	3.5	0.3	1.0	-	-	-	1.2 Unemployed	
- หางานทำ	3.9	-	-	0.7	0.9	0.4	-	-	1.0	-	1.0	-	-	-	- Looking for work	
- ไม่ทำงานทำ/พร้อมที่จะทำงาน	10.4	-	0.9	2.6	2.1	1.8	0.2	-	2.5	0.3	-	-	-	-	- Not looking/available for work	
2. กำลังแรงงานที่รอฤดูกาล	24.0	0.4	11.3	9.6	1.4	1.4	-	-	-	-	-	-	-	-	2. Seasonally inactive labor force	
ผู้ไม่อยู่ในกำลังแรงงาน	3,210.9	150.9	1,406.6	487.1	689.5	318.3	55.4	0.7	40.6	33.4	28.2	-	0.3	-	Persons not in Labor Force	
1. ทำงานบ้าน	1,255.6	23.1	542.8	271.9	192.1	143.0	25.5	-	27.8	22.2	7.0	-	0.1	-	1. Household work	
2. เรียนหนังสือ	731.3	-	-	118.3	450.3	133.7	23.1	-	1.1	3.8	1.1	-	-	-	2. Studies	
3. ยังเด็ก หรือ/ไม่สามารถทำงานได้	1,020.3	127.3	808.5	58.2	9.7	10.4	1.3	-	1.5	1.7	1.5	-	0.2	-	3. Too young/old/incapable of work	
4. อื่น ๆ	203.8	0.5	55.3	38.7	37.4	31.2	5.5	0.7	10.3	5.6	18.6	-	-	-	4. Others	

1/ รวมขอเรียนสั้น 1/ Including Short Course Vocational

ตารางที่ 3 จำนวนประชากรอายุ 15 ปีขึ้นไป จำแนกตามระดับการศึกษาที่สำเร็จ สถานภาพแรงงาน เพศ และเขตการปกครอง ภาคตะวันออกเฉียงเหนือ (ต่อ)

TABLE 3 POPULATION 15 YEARS AND OVER BY LEVEL OF EDUCATIONAL ATTAINMENT, LABOR FORCE STATUS, SEX AND AREA, NORTHEASTERN REGION (Contd)

สถานภาพแรงงาน	ในเขตเทศบาล MUNICIPAL AREA										LABOR FORCE STATUS			
	รวม	ไม่มี การศึกษา	ต่ำกว่า ประถมศึกษา Less than Elementary	ประถมศึกษา ศึกษา Elementary	มัธยมศึกษา ตอนต้น Lower Secondary	มัธยมศึกษาตอนปลาย Upper Secondary Level			อุดมศึกษา Higher Level			1/ อื่นๆ Others	ไม่ทราบ Unknown	
						None	Elementary	General/ Academic	สายสามัญ ศึกษา Vocational	สายวิชา- การศึกษา Teacher Training				สายวิชา- การศึกษา Academic
ยอดรวม	4,344.3	72.3	1,299.7	882.4	727.2	548.6	126.7	0.3	379.0	185.9	119.6	-	2.7	TOTAL
กำลังแรงงานรวม	2,839.8	22.7	738.6	671.0	384.5	355.5	80.5	0.3	338.2	161.9	85.2	-	1.2	Total Labor Force
1. กำลังแรงงานปัจจุบัน	2,826.7	22.2	733.7	665.2	383.6	354.9	80.3	0.3	338.2	161.9	85.2	-	1.2	1. Current labor force
1.1 ผู้มีงานทำ	2,812.4	22.2	733.0	663.1	380.5	351.5	79.2	0.3	335.3	160.9	85.2	-	1.2	1.1 Employed
- ทำงาน	2,797.5	22.0	725.5	660.7	379.2	350.2	79.2	0.3	333.6	160.8	84.7	-	1.2	- At work
- ไม่ทำงานแต่มีงานประจำ	14.9	0.2	7.4	2.5	1.2	1.3	-	-	1.7	0.1	0.5	-	-	- With job but not at work
1.2 ผู้ว่างงาน	14.3	-	0.7	2.1	3.2	3.4	1.1	-	2.9	1.0	-	-	-	1.2 Unemployed
- ทหางานทำ	2.1	-	-	0.1	0.7	1.0	-	-	0.2	0.2	-	-	-	- Looking for work
- ไม่หางานทำ/พร้อมที่จะทำงาน	12.2	-	0.7	2.0	2.5	2.4	1.1	-	2.7	0.8	-	-	-	- Not looking/available for work
2. กำลังแรงงานที่รอฤดูกาล	13.0	0.5	4.9	5.8	0.8	0.7	0.3	-	-	0.1	-	-	-	2. Seasonally inactive labor force
ผู้ไม่อยู่ในกำลังแรงงาน	1,504.6	49.6	561.1	211.4	342.7	193.0	46.1	-	40.8	24.0	34.4	-	1.4	Persons not in Labor Force
1. ทำงานบ้าน	380.1	5.2	160.1	74.2	54.5	45.9	9.8	-	14.5	10.0	5.8	-	0.1	1. Household work
2. เรียนหนังสือ	458.1	-	0.1	74.7	243.2	106.8	27.8	-	2.8	2.8	-	-	-	2. Studies
3. ยังเด็ก ขรา/ไม่สามารถทำงานได้	499.9	44.1	375.7	41.5	15.0	13.8	1.6	-	3.4	1.6	1.9	-	1.3	3. Too young/old/incapable of work
4. อื่น ๆ	166.4	0.4	25.1	21.1	30.0	26.5	7.0	-	20.0	9.6	26.7	-	0.1	4. Others

1/ รวมอาชีพระยะสั้น 1/ Including Short Course Vocational

ตารางที่ 3 จำนวนประชากรอายุ 15 ปีขึ้นไป จำแนกตามระดับการศึกษาที่สำเร็จ สถานภาพแรงงาน เพศ และเขตการปกครอง ภาคตะวันออกเฉียงเหนือ (ต่อ)

TABLE 3 POPULATION 15 YEARS AND OVER BY LEVEL OF EDUCATIONAL ATTAINMENT, LABOR FORCE STATUS, SEX AND AREA, NORTHEASTERN REGION (Contd)

สถานภาพแรงงาน	มัยเขตเทศบาล MUNICIPAL AREA											LABOR FORCE STATUS		
	รวม	ไม่มี การศึกษา			มัธยมศึกษาตอนปลาย			อุดมศึกษา			1/ อื่นๆ		ไม่ทราบ	
		None	ต่ำกว่า ประถมศึกษา Less than Elementary	ต่ำกว่า ประถมศึกษา Elementary	ประถมศึกษา ศึกษา	มัธยมศึกษา ตอนต้น Lower Secondary	สายสามัญ General/ Academic	สายอาชีพ ศึกษา Vocational	สายวิชา- การศึกษา Teacher Training	สายวิชา- การศึกษา Academic				สายวิชาชีพ Higher Technical Education
Total	72.3	1,299.7	882.4	727.2	548.6	126.7	0.3	379.0	185.9	119.6	-	2.7	TOTAL	
ยอดรวม	4,344.3													
ชาย	2,068.7	21.9	557.3	445.0	385.2	267.8	68.7	0.1	183.2	92.4	44.7	-	2.4	MALE
กำลังแรงงานรวม	1,528.5	7.0	394.7	364.1	240.6	193.1	47.5	0.1	166.4	83.4	30.4	-	1.2	Total Labor Force
1. กำลังแรงงานปัจจุบัน	1,522.9	7.0	393.3	361.4	239.7	192.9	47.2	0.1	166.4	83.4	30.4	-	1.2	1. Current labor force
1.1 ผู้มีงานทำ	1,512.8	7.0	392.8	359.4	237.2	191.4	46.3	0.1	164.3	82.6	30.4	-	1.2	1.1 Employed
- ทำงาน	1,502.8	7.0	386.8	357.6	236.7	190.4	46.3	0.1	163.7	82.6	30.3	-	1.2	- At work
- ไม่ทำงานแต่มีงานประจำ	10.1	-	6.0	1.9	0.5	1.0	-	-	0.6	-	0.1	-	-	- With job but not at work
1.2 ผู้ว่างงาน	10.1	-	0.5	1.9	2.5	1.5	0.9	-	2.0	0.7	-	-	-	1.2 Unemployed
- หางานทำ	1.7	-	-	0.1	0.6	0.6	-	-	0.2	0.2	-	-	-	- Looking for work
- ไม่ทำงานทำ/พร้อมที่จะทำงาน	8.4	-	0.5	1.8	1.9	0.8	0.9	-	1.9	0.5	-	-	-	- Not Looking/available for work
2. กำลังแรงงานที่รอฤดูกาล	5.6	0.1	1.4	2.7	0.8	0.3	0.3	-	-	0.1	-	-	-	2. Seasonally inactive labor force
ผู้ไม่อยู่ในกำลังแรงงาน	540.2	14.9	162.6	80.9	144.7	74.7	21.3	0.2	16.8	9.0	14.2	-	1.1	Persons not in Labor Force
1. ทำงานบ้าน	7.8	-	3.6	1.3	0.9	1.1	0.2	-	0.1	0.6	0.1	-	-	1. Household work
2. เรียนหนังสือ	221.2	-	0.1	39.7	114.4	47.0	15.9	-	1.8	2.3	-	-	-	2. Studies
3. ยังกัก ขร/ไม่สามารถทำงานได้	214.2	14.8	146.9	25.9	10.2	9.6	1.3	-	2.0	1.2	1.2	-	1.1	3. Too young/old/incapable of work
4. อื่น ๆ	97.0	0.2	11.9	14.0	19.2	17.1	3.9	-	12.9	4.9	12.9	-	0.1	4. Others
หญิง	2,275.6	50.4	742.4	437.4	342.0	280.7	58.0	0.3	195.8	93.5	74.9	-	0.3	FEMALE
กำลังแรงงานรวม	1,311.3	15.7	343.9	307.0	143.9	162.4	33.1	0.3	171.8	78.5	54.8	-	-	Total Labor Force
1. กำลังแรงงานปัจจุบัน	1,303.8	15.3	340.4	303.8	143.9	162.0	33.1	0.3	171.8	78.5	54.8	-	-	1. Current labor force
1.1 ผู้มีงานทำ	1,299.6	15.3	340.2	303.7	143.3	160.1	32.9	0.3	170.9	78.2	54.8	-	-	1.1 Employed
- ทำงาน	1,294.7	15.1	338.7	303.1	142.5	159.8	32.9	0.3	169.9	78.1	54.4	-	-	- At work
- ไม่ทำงานแต่มีงานประจำ	4.9	0.2	1.5	0.6	0.8	0.3	-	-	1.1	0.1	0.4	-	-	- With job but not at work
1.2 ผู้ว่างงาน	4.3	-	0.2	0.2	0.6	1.9	0.2	-	0.9	0.3	-	-	-	1.2 Unemployed
- หางานทำ	0.4	-	-	-	0.1	0.4	-	-	-	-	-	-	-	- Looking for work
- ไม่ทำงานทำ/พร้อมที่จะทำงาน	3.9	-	0.2	0.2	0.6	1.6	0.2	-	0.9	0.3	-	-	-	- Not Looking/available for work
2. กำลังแรงงานที่รอฤดูกาล	7.5	0.4	3.5	3.1	-	0.4	-	-	-	-	-	-	-	2. Seasonally inactive labor force
ผู้ไม่อยู่ในกำลังแรงงาน	964.4	34.7	398.5	130.5	198.1	118.4	24.9	-	24.0	15.0	20.2	-	0.3	Persons not in Labor Force
1. ทำงานบ้าน	372.3	5.2	156.5	72.9	53.6	44.9	9.7	-	14.4	9.4	5.7	-	0.1	1. Household work
2. เรียนหนังสือ	236.9	-	-	34.9	128.8	59.8	11.9	-	1.1	0.4	-	-	-	2. Studies
3. ยังกัก ขร/ไม่สามารถทำงานได้	285.7	29.3	228.8	15.6	4.7	4.2	0.3	-	1.4	0.4	0.6	-	0.2	3. Too young/old/incapable of work
4. อื่น ๆ	69.4	0.2	13.2	7.1	10.9	9.5	3.0	-	7.1	4.7	13.8	-	-	4. Others

1/ รวมอาชีพระยะสั้น Including Short Course Vocational

ไตรมาสที่ 4/2557 : Quarter 4/2014

หน่วยเป็นพัน : In Thousands

ตารางที่ 3 จำนวนประชากรอายุ 15 ปีขึ้นไป จำแนกตามระดับการศึกษาที่สำเร็จ สถานภาพแรงงาน เพศ และเขตการปกครอง ภาคตะวันออกเฉียงเหนือ (ต่อ)
TABLE 3 POPULATION 15 YEARS AND OVER BY LEVEL OF EDUCATIONAL ATTAINMENT, LABOR FORCE STATUS, SEX AND AREA, NORTHEASTERN REGION(Contd)

สถานภาพแรงงาน	นอกเขตเทศบาล NON-MUNICIPAL AREA										รวม	ไม่มีการศึกษา	ต่ำกว่าประถมศึกษา	ประถมศึกษา	มัธยมศึกษาตอนต้น	มัธยมศึกษาตอนปลาย				อุดมศึกษา		1/ Others	ไม่ทราบ	LABOR FORCE STATUS
	Upper Secondary Level					Higher Level										1/ Others								
	General/Academic	Vocational	Teacher Training	Academic	Academic	Higher Technical Education	Teacher Training	Higher Education	Teacher Training	Unknown														
Total	None	Elementary	Elementary	Lower Secondary	General/Academic	Vocational	Teacher Training	Academic	Academic	Higher Technical Education	Teacher Training	Unknown												
ยอดรวม	10,481.7	232.1	3,808.6	2,711.8	1,858.4	1,050.2	180.8	4.2	287.1	210.6	134.7	0.2	3.0	TOTAL										
กำลังแรงงานรวม	7,131.1	67.2	2,383.7	2,161.3	1,065.0	773.0	116.1	1.3	262.3	184.9	114.4	0.2	1.8	Total Labor Force										
1. กำลังแรงงานปัจจุบัน	7,090.0	66.8	2,365.1	2,147.8	1,061.7	767.8	116.1	1.3	262.3	184.9	114.4	0.2	1.8	1. Current labor force										
1.1 ผู้มีงานทำ	7,063.0	66.8	2,363.9	2,139.8	1,051.0	766.6	116.1	1.3	258.3	184.1	113.4	0.2	1.8	1.1 Employed										
- ทำงาน	7,025.1	66.2	2,346.1	2,128.9	1,047.9	764.3	115.3	1.3	256.3	184.1	112.7	0.2	1.8	- At work										
- ไม่ทำงานแต่มีงานประจำ	37.9	0.5	17.7	10.8	3.1	2.3	0.8	-	2.0	-	0.7	-	-	- With job but not at work										
1.2 ผู้ว่างงาน	27.0	-	1.2	8.1	10.8	1.2	-	-	4.1	0.8	1.0	-	-	1.2 Unemployed										
- หางานทำ	8.6	-	-	2.4	4.1	-	-	-	1.2	-	1.0	-	-	- Looking for work										
- ไม่หางานทำ/พร้อมที่จะทำงาน	18.4	-	1.2	5.7	6.7	1.2	-	-	2.9	0.8	-	-	-	- Not looking/available for work										
2. กำลังแรงงานที่รอฤดูกาล	41.1	0.4	18.7	13.5	3.3	5.2	-	-	-	-	-	-	-	2. Seasonally inactive labor force										
ผู้ไม่อยู่ในกำลังแรงงาน	3,350.6	165.0	1,424.9	550.5	793.4	277.2	64.8	2.9	24.8	25.7	20.3	-	1.2	Persons not in Labor Force										
1. ทำงานบ้าน	898.2	18.1	390.4	202.0	144.0	100.1	16.0	-	13.4	12.8	1.3	-	-	1. Household work										
2. เรียนหนังสือ	923.4	-	0.5	183.8	572.4	114.9	40.4	2.1	2.1	6.1	1.1	-	-	2. Studies										
3. ยังเด็ก ขรา/ไม่สามารถทำงานได้	1,257.6	146.2	963.1	97.5	23.6	18.0	2.3	-	1.1	4.0	0.9	-	1.2	3. Too young/old/incapable of work										
4. อื่น ๆ	271.4	0.6	70.9	67.2	53.4	44.3	6.1	0.7	8.2	2.9	17.1	-	-	4. Others										

1/ รวมอาชีพระยะสั้น 1/ Including Short Course Vocational

ตารางที่ 3 จำนวนประชากรอายุ 15 ปีขึ้นไป จำแนกตามระดับการศึกษาที่สำเร็จ สถานภาพแรงงาน เพศ และเขตการปกครอง ภาคตะวันออกเฉียงเหนือ (ต่อ)

TABLE 3 POPULATION 15 YEARS AND OVER BY LEVEL OF EDUCATIONAL ATTAINMENT, LABOR FORCE STATUS, SEX AND AREA, NORTHEASTERN REGION(Contd)

ไตรมาสที่ 4/2557 : Quarter 4/2014

หน่วยเป็นพัน : In Thousands

สถานภาพแรงงาน	มัธยมศึกษาตอนปลาย											LABOR FORCE STATUS			
	รวม	ไม่มี การศึกษา	ต่ำกว่า ประถมศึกษา	ประถมศึกษา ศึกษา	มัธยมศึกษา ตอนต้น	Upper Secondary Level			อุดมศึกษา				L/ อื่นๆ	ไม่ทราบ	TOTAL
						General/ Academic	Vocational ศึกษา	Teacher Training	Academic ศึกษา	Teacher Training	Higher Technical Education				
Total	None	Less than Elementary	Elementary	Lower Secondary	General/ Academic	Vocational ศึกษา	Teacher Training	Academic ศึกษา	Teacher Training	Higher Technical Education	Higher Technical Education	L/ Others	Unknown	TOTAL	
ยอดรวม	10,481.7	232.1	3,808.6	2,711.8	1,858.4	1,050.2	180.8	4.2	287.1	210.6	134.7	0.2	3.0		
ชาย	5,064.7	78.1	1,700.9	1,388.3	954.6	548.7	108.6	2.9	123.8	110.9	46.0	-	1.9	MALE	
กำลังแรงงานรวม	3,960.6	29.3	1,284.1	1,194.4	652.6	471.4	74.4	0.8	115.6	103.7	33.7	-	0.7	Total Labor Force	
1. กำลังแรงงานปัจจุบัน	3,936.1	28.8	1,273.2	1,187.4	650.7	467.2	74.4	0.8	115.6	103.7	33.7	-	0.7	1. Current labor force	
1.1 ผู้มีงานทำ	3,919.1	28.8	1,272.7	1,182.4	642.3	466.2	74.4	0.8	114.2	102.9	33.7	-	0.7	1.1 Employed	
- ทำงาน	3,893.8	28.3	1,260.0	1,175.0	640.6	465.0	73.6	0.8	113.2	102.9	33.7	-	0.7	- At work	
- ไม่ทำงานแต่มีงานประจำ	25.3	0.5	12.6	7.4	1.7	1.2	0.8	-	1.0	-	-	-	-	- With job but not at work	
1.2 ผู้ว่างงาน	17.0	-	0.5	5.0	8.4	1.0	-	-	1.4	0.8	-	-	-	1.2 Unemployed	
- พานงทำ	5.2	-	-	1.7	3.3	-	-	-	0.2	-	-	-	-	- Looking for work	
- ไม่ทำงานทำ/พร้อมที่จะทำงาน	11.9	-	0.5	3.3	5.1	1.0	-	-	1.2	0.8	-	-	-	- Not looking/available for work	
2. กำลังแรงงานที่รอฤดูกาล	24.5	0.4	10.9	7.1	1.9	4.2	-	-	-	-	-	-	-	2. Seasonally inactive labor force	
ผู้ไม่อยู่ในกำลังแรงงาน	1,104.1	48.8	416.8	193.9	302.0	77.3	34.2	2.1	8.1	7.3	12.3	-	1.2	Persons not in Labor Force	
1. ทำงานในบ้าน	14.9	0.2	4.1	3.0	5.6	1.9	0.2	-	-	-	-	-	-	1. Household work	
2. เรียนหนังสือ	429.1	-	0.5	100.5	251.0	41.1	29.2	2.1	2.1	2.6	-	-	-	2. Studies	
3. ยังเด็ก ขรา/ไม่สามารถทำงานได้	523.1	48.3	383.5	54.9	18.6	11.8	1.3	-	1.0	2.7	-	-	1.2	3. Too young/old/incapable of work	
4. อื่น ๆ	137.0	0.3	28.8	35.5	26.9	22.6	3.6	-	5.0	2.0	12.3	-	-	4. Others	
หญิง	5,417.0	154.1	2,107.7	1,323.5	903.8	501.5	72.2	1.2	163.4	99.6	88.7	0.2	1.1	FEMALE	
กำลังแรงงานรวม	3,170.5	37.9	1,099.6	966.9	412.4	301.6	41.7	0.5	146.7	81.2	80.7	0.2	1.1	Total Labor Force	
1. กำลังแรงงานปัจจุบัน	3,153.9	37.9	1,091.9	960.5	411.0	300.6	41.7	0.5	146.7	81.2	80.7	0.2	1.1	1. Current labor force	
1.1 ผู้มีงานทำ	3,143.9	37.9	1,091.2	957.4	408.6	300.4	41.7	0.5	144.1	81.2	79.7	0.2	1.1	1.1 Employed	
- ทำงาน	3,131.3	37.9	1,086.1	954.0	407.2	299.3	41.7	0.5	143.1	81.2	79.0	0.2	1.1	- At work	
- ไม่ทำงานแต่มีงานประจำ	12.7	-	5.1	3.4	1.4	1.1	-	-	1.0	-	0.7	-	-	- With job but not at work	
1.2 ผู้ว่างงาน	10.0	-	0.7	3.1	2.4	0.2	-	-	2.6	-	1.0	-	-	1.2 Unemployed	
- พานงทำ	3.4	-	-	0.7	0.8	-	-	-	1.0	-	1.0	-	-	- Looking for work	
- ไม่ทำงานทำ/พร้อมที่จะทำงาน	6.5	-	0.7	2.4	1.6	0.2	-	-	1.7	-	-	-	-	- Not looking/available for work	
2. กำลังแรงงานที่รอฤดูกาล	16.6	-	7.7	6.5	1.4	1.0	-	-	-	-	-	-	-	2. Seasonally inactive labor force	
ผู้ไม่อยู่ในกำลังแรงงาน	2,246.5	116.2	1,008.1	356.6	491.4	199.9	30.5	0.7	16.7	18.4	8.0	-	-	Persons not in Labor Force	
1. ทำงานในบ้าน	883.3	17.9	386.3	199.0	138.5	98.2	15.9	-	13.4	12.8	1.3	-	-	1. Household work	
2. เรียนหนังสือ	494.4	-	-	83.4	321.5	73.8	11.2	-	-	3.4	1.1	-	-	2. Studies	
3. ยังเด็ก ขรา/ไม่สามารถทำงานได้	734.6	97.9	579.7	42.6	5.0	6.2	1.0	-	0.1	1.3	0.9	-	-	3. Too young/old/incapable of work	
4. อื่น ๆ	134.4	0.3	42.1	31.7	26.5	21.8	2.5	0.7	3.2	0.9	4.8	-	-	4. Others	

L/ รวมอาชีพระยะสั้น Including Short Course Vocational

ตารางที่ 4 จำนวนผู้มีงานทำ จำแนกตามระดับการศึกษาที่สำเร็จ อาชีพ ภาคตะวันออกเฉียงเหนือ

TABLE 4 EMPLOYED PERSONS BY LEVEL OF EDUCATIONAL ATTAINMENT, OCCUPATION, NORTHEASTERN REGION

ไตรมาสที่ 4/2557 : Quarter 4/2014

หน่วยเป็นพัน : in Thousands

อาชีพ Occupation	รวม Total	ไม่มี การศึกษา None	ต่ำกว่า ประถมศึกษา Less than Elementary	ประถมศึกษา Elementary	มัธยมศึกษา ตอนต้น Lower Secondary	มัธยมศึกษาตอนปลาย Upper Secondary Level				อุดมศึกษา Higher Level			ไม่ทราบ Unknown	อื่นๆ Others	TOTAL	OCCUPATION	
						สถานศึกษา General/ Academic	สถานศึกษา อาชีวศึกษา Vocational	สถานศึกษา การศึกษ Teacher Training	สถานศึกษา อาชีวศึกษา Higher Technical Education	สถานศึกษา อาชีวศึกษา Teacher Training	สถานศึกษา อาชีวศึกษา Higher Technical Education						
												1.118.1					195.3
ยอดรวม	9,875.4	89.0	3,096.8	2,802.9	1,431.4	1,118.1	195.3	1.6	593.6	344.9	198.6	0.2	3.0	0.2	3.0	TOTAL	
1. ผู้จัดการ ข้าราชการระดับอาวุโส และผู้บัญชาการหน่วย	294.2	0.2	41.6	54.3	27.9	65.7	6.6	0.1	72.8	16.4	8.0	-	0.7	-	0.7	1. managers, senior officials and Legislators	
2. ผู้ประกอบการวิสาหกิจต่างๆ	391.2	-	3.6	1.1	7.0	11.1	4.8	-	177.1	40.1	146.1	-	0.3	-	0.3	2. Professionals	
3. เจ้าหน้าที่เทคนิคและผู้ประกอบการวิชาชีพ ที่เกี่ยวข้องกันต่างๆ	219.8	0.9	8.4	10.8	15.9	31.9	11.4	0.1	96.2	40.5	3.8	-	-	-	-	3. Technicians and associate professionals	
4. เสรียน	192.9	-	1.5	4.3	10.7	32.5	9.7	-	88.3	39.2	6.7	-	-	-	-	4. Clerks	
5. พนักงานบริการและผู้จำหน่ายสินค้า	1,473.0	10.8	334.3	298.7	261.6	300.0	63.8	0.2	105.3	77.1	20.6	-	0.7	-	0.7	5. Service workers and sell goods	
6. ผู้ปฏิบัติงานที่มีฝีมือในด้านการเกษตร ป่าไม้ และประมง	5,195.2	55.2	2,202.9	1,680.5	683.8	435.7	46.9	1.3	28.4	49.3	10.6	0.2	0.4	0.2	0.4	6. Skilled agricultural forest and fishery workers	
7. ช่างฝีมือ และผู้ปฏิบัติงานที่เกี่ยวข้อง	904.7	3.8	255.3	281.0	167.9	93.5	29.9	-	15.9	54.8	2.0	-	0.6	-	0.6	7. Craft and associate professionals	
8. ผู้ควบคุมเครื่องจักรโรงงานและเครื่องจักร และผู้ปฏิบัติงานด้านกาบประกอบ	425.0	0.6	61.1	141.0	93.5	87.7	15.3	-	4.9	20.5	0.2	-	0.2	-	0.2	8. Plant and machine controls and assemblers	
9. ผู้ประกอบอาชีพงานพื้นฐาน	779.5	17.4	188.2	331.3	163.2	60.1	7.0	-	4.7	7.1	0.7	-	-	-	-	9. Elementary occupations	
10. คนงานซึ่งมิได้จำแนกไว้ในหมวดอื่น	-	-	-	-	-	-	-	-	-	-	-	-	-	-	-	-	10. Workers not classifiable by occupation

I/ รวมอาชีพระยะสั้น I/ Including Short Course Vocational

ตารางที่ 4 จำนวนผู้ใช้งานทำ จำแนกตามระดับการศึกษาที่สำเร็จ อาชีพ และเพศ ภาคตะวันออกเฉียงเหนือ

TABLE 4 EMPLOYED PERSONS BY LEVEL OF EDUCATIONAL ATTAINMENT, OCCUPATION AND SEX, NORTHEASTERN REGION

อาชีพ Occupation	มัธยมศึกษาตอนปลาย Upper Secondary Level										อุดมศึกษา Higher Level			ไม่ทราบ Unknown	อื่นๆ Others	OCCUPATION
	รวม Total	ไม่มี การศึกษา None	ต่ำกว่า ประถมศึกษา Less than Elementary	ประถมศึกษา Elementary	มัธยมศึกษา ตอนต้น Lower Secondary	สามัญ General/Academic			สาขาวิชา- การศึกษา Teacher Training	สาขาวิชา- การศึกษ Teacher Training	สาขาวิชาการ Academic	สาขาวิชาชีพ Technical Education	สาขาวิชา- การศึกษ Teacher Training			
						สามัญ General/Academic	สาขาวิชา- ศึกษา Vocational	สาขาวิชา- การศึกษ Teacher Training								
ชาย MALE	5,431.9	35.8	1,665.4	1,541.8	879.5	657.6	120.7	0.9	278.6	185.5	64.2	-	1.9	-	-	
1. ผู้จัดการ ข้าราชการระดับอาวุโส และผู้ช่วยผู้จัดการ และผู้บริหาร และผู้บริหาร และผู้บริหาร	235.6	-	38.3	44.9	23.8	53.5	5.9	0.1	50.2	13.1	5.1	-	0.7	-	-	1. managers, senior officials and Legislators
2. ผู้ประกอบวิชาชีพด้านต่างๆ	142.3	-	2.0	0.5	4.2	5.5	2.2	-	79.1	8.1	40.6	-	0.3	-	-	2. Professionals
3. เจ้าหน้าที่เทคนิคและผู้ประกอบวิชาชีพ ที่เกี่ยวข้องกับด้านต่างๆ	105.9	0.1	3.5	8.1	9.2	14.8	6.6	-	44.1	17.1	2.5	-	-	-	-	3. Technicians and associate professionals
4. เสมียน	56.4	-	0.8	1.9	4.5	15.8	2.3	-	20.8	8.1	2.3	-	-	-	-	4. Clerks
5. พนักงานบริการและเจ้าหน้าที่ สำนักงาน	585.8	2.3	112.4	105.7	111.9	136.1	27.2	-	47.5	37.4	5.1	-	0.1	-	-	5. Service workers and sell goods
6. ผู้ปฏิบัติงานที่มีชื่อในด้านการเกษตร ป่าไม้ และประมง	2,919.9	22.4	1,218.4	894.4	422.1	269.6	32.5	0.8	19.6	32.6	7.5	-	-	-	-	6. Skilled agricultural forest and fishery workers
7. ช่างฝีมือ และผู้ปฏิบัติงานที่เกี่ยวข้อง	640.7	1.2	140.4	206.2	131.3	70.8	27.1	-	11.7	50.7	0.7	-	0.6	-	-	7. Craft and associate professionals
8. ผู้ควบคุมเครื่องจักรโรงงานและเครื่องจักร และสื่อบันทึกงานด้านการประกอบ	288.0	0.6	50.2	88.5	62.0	56.0	12.2	-	3.3	14.7	0.2	-	0.2	-	-	8. Plant and machine controllers and assemblers
9. ผู้ประกอบอาชีพงานพื้นฐาน	457.3	9.2	99.4	191.6	110.6	35.5	4.8	-	2.3	3.8	0.2	-	-	-	-	9. Elementary occupations
10. คนงานซึ่งมิได้จำแนกไว้ในหมวดอื่น	-	-	-	-	-	-	-	-	-	-	-	-	-	-	-	10. Workers not classifiable by occupation
หญิง FEMALE	4,443.5	53.2	1,431.4	1,261.1	551.9	460.5	74.6	0.8	315.0	159.5	134.4	0.2	1.1	-	-	
1. ผู้จัดการ ข้าราชการระดับอาวุโส และผู้ช่วยผู้จัดการ และผู้บริหาร และผู้บริหาร และผู้บริหาร	58.5	0.2	3.2	9.4	4.0	12.2	0.7	-	22.6	3.3	2.9	-	-	-	-	1. managers, senior officials and Legislators
2. ผู้ประกอบวิชาชีพด้านต่างๆ	249.0	-	1.7	0.7	2.9	5.6	2.7	-	98.1	31.9	105.5	-	-	-	-	2. Professionals
3. เจ้าหน้าที่เทคนิคและผู้ประกอบวิชาชีพ ที่เกี่ยวข้องกับด้านต่างๆ	114.0	0.8	5.0	2.7	6.7	17.1	4.8	0.1	52.1	23.4	1.3	-	-	-	-	3. Technicians and associate professionals
4. เสมียน	136.5	-	0.8	2.4	6.3	16.7	7.4	-	67.5	31.2	4.4	-	-	-	-	4. Clerks
5. พนักงานบริการและเจ้าหน้าที่ สำนักงาน	887.2	8.5	221.8	192.9	149.7	163.9	36.7	0.2	57.8	39.7	15.4	-	0.6	-	-	5. Service workers and sell goods
6. ผู้ปฏิบัติงานที่มีชื่อในด้านการเกษตร ป่าไม้ และประมง	2,275.2	32.8	984.5	786.1	261.7	166.1	14.4	0.5	8.7	16.8	3.1	0.2	0.4	-	-	6. Skilled agricultural forest and fishery workers
7. ช่างฝีมือ และผู้ปฏิบัติงานที่เกี่ยวข้อง	263.9	2.6	114.8	74.8	36.6	22.7	2.8	-	4.2	4.1	1.4	-	-	-	-	7. Craft and associate professionals
8. ผู้ควบคุมเครื่องจักรโรงงานและเครื่องจักร และสื่อบันทึกงานด้านการประกอบ	137.0	-	10.9	52.5	31.5	31.7	3.1	-	1.6	5.8	-	-	-	-	-	8. Plant and machine controllers and assemblers
9. ผู้ประกอบอาชีพงานพื้นฐาน	322.2	8.2	88.7	139.7	52.6	24.7	2.1	-	2.4	3.3	0.5	-	-	-	-	9. Elementary occupations
10. คนงานซึ่งมิได้จำแนกไว้ในหมวดอื่น	-	-	-	-	-	-	-	-	-	-	-	-	-	-	-	10. Workers not classifiable by occupation

1/ รวมอาชีพระยะสั้น 1/ Including Short Course Vocational

หน่วยนับพัน : in Thousands

ตารางที่ 4 จำนวนผู้จ้างทำ จำแนกตามระดับการศึกษาที่สำเร็จ อาชีพ เพศ และเขตการปกครอง ภาคตะวันออกเฉียงเหนือ (ต่อ)
TABLE 4 EMPLOYED PERSONS BY LEVEL OF EDUCATIONAL ATTAINMENT, OCCUPATION, SEX AND AREA, NORTHEASTERN REGION (Contd.)

ไตรมาสที่ 4/2557 - Quarter 4/2014

ในเขตเทศบาล MUNICIPAL AREA

นับเป็นพัน : in Thousands

อาชีพ	มรรณศึกษาตอนปลาย										รวม	ไม่มีการศึกษา	ต่ำกว่าประถมศึกษา	ประถมศึกษา	มัธยมศึกษาตอนต้น	อุดมศึกษา			อื่นๆ	ไม่ทราบ	OCCUPATION	
	None		Elementary		Lower Secondary		Upper Secondary Level		Higher Level							Others	Unknown					
	22.2	733.0	663.1	380.5	351.5	79.2	0.3	335.3	160.9	85.2	-	1.2	TOTAL									
ยอดรวม	2,812.4	733.0	663.1	380.5	351.5	79.2	0.3	335.3	160.9	85.2	-	1.2	TOTAL									
ชาย	1,512.8	392.8	359.4	237.2	191.4	46.3	0.1	164.3	82.6	30.4	-	1.2	MALE									
1. ผู้จัดการ ข้าราชการระดับอาวุโส และผู้บัญชาการหน่วย	84.1	12.2	9.8	6.9	13.1	3.4	0.1	28.1	7.3	3.4	-	-	1. managers, senior officials and Legislators									
2. ผู้ประกอบวิชาชีพด้านต่างๆ	81.4	0.3	0.5	0.7	2.3	0.7	-	52.9	4.6	19.2	-	0.3	2. Professionals									
3. เจ้าหน้าที่เทคนิคและผู้ประกอบวิชาชีพที่เกี่ยวข้องกับด้านต่างๆ	46.1	1.4	1.2	4.9	4.8	2.9	-	23.6	6.5	0.8	-	-	3. Technicians and associate professionals									
4. เสริม	31.7	0.3	1.1	2.0	8.6	2.3	-	10.9	5.2	1.2	-	-	4. Clerks									
5. พนักงานบริการและผู้จำหน่ายสินค้า	286.8	45.1	47.0	58.5	65.5	15.1	-	33.7	18.0	2.8	-	0.1	5. Service workers and sell goods									
6. ผู้ปฏิบัติงานที่มีฝีมือในด้านการเกษตร ป่าไม้ และประมง	568.7	252.9	172.2	77.2	44.2	5.4	-	5.1	6.5	1.9	-	-	6. Skilled agricultural forest and fishery workers									
7. ช่างฝีมือ และผู้ปฏิบัติงานที่เกี่ยวข้อง	204.3	39.0	54.5	40.4	23.8	11.5	-	7.2	26.1	0.7	-	0.6	7. Craft and associate professionals									
8. ผู้ควบคุมเครื่องจักรโรงงานและเครื่องจักรและผู้ปฏิบัติงานด้านการประกอบ	88.5	15.9	24.0	21.2	16.8	2.5	-	1.5	5.7	0.2	-	0.2	8. Plant and machine controllers and assemblers									
9. ผู้ประกอบอาชีพงานพื้นฐาน	121.3	25.8	49.3	25.4	12.3	2.5	-	1.3	2.8	0.2	-	-	9. Elementary occupations									
10. คนงานซึ่งไม่ได้จำแนกไว้ในหมวดอื่น	-	-	-	-	-	-	-	-	-	-	-	-	-	10. Workers not classifiable by occupation								

1/ รวมอาชีพระยะสั้น 1/ Including Short Course Vocational

ตารางที่ 4 จำนวนผู้จ้างทำ จำแนกตามระดับการศึกษาที่สำเร็จ อาชีพ เพศ และเขตการปกครอง ภาคตะวันออกเฉียงเหนือ (ต่อ)
TABLE 4 EMPLOYED PERSONS BY LEVEL OF EDUCATIONAL ATTAINMENT, OCCUPATION, SEX AND AREA, NORTHEASTERN REGION (Contd.)

ไตรมาสที่ 4/2557 - Quarter 4/2014

ในเขตเทศบาล MUNICIPAL AREA

หน่วยเป็นพัน : in Thousands

อาชีพ	รวม	ไม่มี การศึกษา None	ต่ำกว่า ประถมศึกษา Less than Elementary	ประถมศึกษา Elementary	มัธยมศึกษา ตอนต้น Lower Secondary	มัธยมศึกษาตอนปลาย Upper Secondary Level				อุดมศึกษา Higher Level			ไม่ทราบ Unknown	อื่นๆ Others	OCCUPATION
						สาขามัธยมศึกษา General/ Academic	สาขามัธยมศึกษา Vocational	สาขามัธยมศึกษา Teacher Training	สาขามัธยมศึกษา Academic	สาขามัธยมศึกษา Higher Technical Education	สาขาวิชา การศึกษา Teacher Training				
หญิง	1,299.6	15.3	340.2	303.7	143.3	160.1	32.9	0.3	170.9	78.2	54.8	-	-	-	FEMALE
1. ผู้จัดการ ข้าราชการระดับอาวุโส และผู้บริหารระดับกลาง	29.1	0.2	2.5	4.0	1.0	4.5	0.3	-	13.0	2.8	0.8	-	-	-	1. managers, senior officials and Legislators
2. ผู้ประกอบวิชาชีพด้านต่างๆ	124.7	-	0.3	0.2	0.4	2.4	1.6	-	57.9	20.4	41.5	-	-	-	2. Professionals
3. เจ้าหน้าที่เทคนิคและผู้ประกอบวิชาชีพ ที่เกี่ยวข้องกับด้านต่างๆ	43.9	0.1	2.1	0.5	2.3	5.3	1.6	0.1	23.1	8.4	0.3	-	-	-	3. Technicians and associate professionals
4. เสมียน	65.3	-	0.4	1.0	3.0	7.1	4.6	-	34.1	13.1	2.2	-	-	-	4. Clerks
5. พนักงานบริการและผู้อำนวยการ	402.4	4.1	82.4	75.7	66.6	86.9	18.4	0.2	37.7	23.4	7.1	-	-	-	5. Service workers and sell goods
6. ผู้ปฏิบัติงานที่มีฝีมือในด้านการเกษตร ป่าไม้ และประมง	434.2	6.3	195.3	150.2	40.5	32.1	3.2	-	1.0	4.6	1.0	-	-	-	6. Skilled agricultural forest and fishery workers
7. ช่างฝีมือ และผู้ปฏิบัติงานที่เกี่ยวข้อง	70.4	1.3	27.6	20.7	10.5	5.3	1.0	-	1.1	1.6	1.4	-	-	-	7. Craft and associate professionals
8. ผู้ควบคุมเครื่องจักรโรงงานและเครื่องจักร และผู้ปฏิบัติงานด้านการประกอบ	33.1	-	3.1	11.2	7.1	8.4	1.0	-	0.7	1.6	-	-	-	-	8. Plant and machine controllers and assemblers
9. ผู้ประกอบอาชีพงานพื้นฐาน	96.4	3.2	26.5	40.1	12.0	8.2	1.3	-	2.4	2.2	0.5	-	-	-	9. Elementary occupations
10. คนงานซึ่งมิได้จำแนกไว้ในหมวดอื่น	-	-	-	-	-	-	-	-	-	-	-	-	-	-	10. Workers not classifiable by occupation

I/ รวมอาชีพระยะสั้น I/ Including Short Course Vocational

ตารางที่ 4 จำนวนผู้จ้างงานที่จำแนกตามระดับการศึกษาที่สำเร็จ อาชีพ เพศ และเขตการปกครอง ภาคตะวันออกเฉียงเหนือ (ต่อ)
TABLE 4 EMPLOYED PERSONS BY LEVEL OF EDUCATIONAL ATTAINMENT, OCCUPATION, SEX AND AREA, NORTHEASTERN REGION (Contd.)

อาชีพ	เมืองเทศบาล NON-MUNICIPAL AREA										รวม	ไม่มีการศึกษา	ต่ำกว่าประถมศึกษา	ประถมศึกษา	มัธยมศึกษาตอนปลาย				อุดมศึกษา				ไม่ทราบ	อื่นๆ	OCCUPATION
	None		Elementary		Upper Secondary Level		Higher Level		Others						1/	1/	1/	1/	1/	1/					
	None	Elementary	Lower Secondary	Upper Secondary	Vocational	Teacher Training	Academic	Academic	Technical Education	Higher Technical Education											Teacher Training	Others			
ยอดรวม	66.8	2,363.9	2,139.8	1,051.0	766.6	116.1	1.3	258.3	184.1	113.4	0.2	1.8	TOTAL												
ชาย	28.8	1,272.7	1,182.4	642.3	466.2	74.4	0.8	114.2	102.9	33.7	-	0.7	MALE												
1. ผู้จัดการ ข้าราชการระดับอาวุโส และผู้บัญชาการ	-	26.2	35.1	17.0	40.3	2.6	-	22.0	5.8	1.8	-	0.7	1. managers, senior officials and Legislators												
2. ผู้ประกอบวิชาชีพด้านต่างๆ	-	1.7	-	3.4	3.2	1.4	-	26.2	3.5	21.4	-	-	2. Professionals												
3. เจ้าหน้าที่เทคนิคและผู้ประกอบวิชาชีพที่เกี่ยวข้องกับด้านต่างๆ	-	2.0	6.9	4.3	10.0	3.7	-	20.5	10.6	1.7	-	-	3. Technicians and associate professionals												
4. เสริม	-	0.5	0.8	2.5	7.2	-	-	9.9	2.8	1.0	-	-	4. Clerks												
5. พนักงานบริการและผู้จำหน่ายสินค้า	1.4	67.4	58.7	53.5	70.6	12.1	-	13.8	19.4	2.3	-	-	5. Service workers and sell goods workers												
6. ผู้ปฏิบัติงานที่มีฝีมือในด้านการเกษตร ป่าไม้ และประมง	19.2	965.6	722.2	344.9	225.4	27.1	0.8	14.5	26.1	5.5	-	-	6. Skilled agricultural forest and fishery workers												
7. ช่างฝีมือ และผู้ปฏิบัติงานที่เกี่ยวข้อง	0.8	101.4	151.6	90.9	47.1	15.5	-	4.5	24.6	-	-	-	7. Craft and associate professionals												
8. ผู้ควบคุมเครื่องจักรโรงงานและเครื่องจักรและผู้ปฏิบัติงานด้านการประกอบ	-	34.3	64.5	40.8	39.2	9.7	-	1.8	9.1	-	-	-	8. Plant and machine controllers and assemblers												
9. ผู้ประกอบอาชีพงานพื้นฐาน	7.5	73.7	142.4	85.1	23.1	2.3	-	1.0	1.0	-	-	-	9. Elementary occupations												
10. คนงานซึ่งไม่ได้จำแนกไว้ในหมวดอื่น	-	-	-	-	-	-	-	-	-	-	-	-	10. Workers not classifiable by occupation												

1/ รวมอาชีพระยะสั้น 1/ Including Short Course Vocational

ตารางที่ 4 จำนวนผู้จ้างงานที่จำแนกตามระดับการศึกษาที่สำเร็จ อาชีพ เพศ และเขตการปกครอง ภาคตะวันออกเฉียงเหนือ (ต่อ)
TABLE 4 EMPLOYED PERSONS BY LEVEL OF EDUCATIONAL ATTAINMENT, OCCUPATION, SEX AND AREA, NORTHEASTERN REGION (Contd.)

อาชีพ	เมืองเขตเทศบาล NON-MUNICIPAL AREA										รวม	ไม่มีการศึกษา	ต่ำกว่าระดับประถมศึกษา	ประถมศึกษา	มัธยมศึกษาตอนต้น	มัธยมศึกษาตอนปลาย				อุดมศึกษา			อื่นๆ ^{1/}	ไม่ทราบ	OCCUPATION
	None		Elementary		Lower Secondary		Upper Secondary Level		Higher Level							1/ Others	Unknown								
	Elementary	Less than Elementary	Elementary	Secondary	General/Academic	Vocational	Teacher Training	Academic	Academic	Higher Technical Education								Teacher Training							
หญิง	37.9	1,091.2	957.4	408.6	300.4	41.7	0.5	144.1	81.2	79.7	0.2	1.1	FEMALE												
1. ผู้จัดการ ข้าราชการระดับอาวุโส	-	0.8	5.3	3.1	7.7	0.4	-	9.6	0.5	2.0	-	-	1. managers, senior officials												
และผู้บังคับบัญชา													and Legislators												
2. ผู้ประกอบวิชาชีพด้านต่างๆ	-	1.4	0.5	2.4	3.1	1.1	-	40.2	11.5	64.0	-	-	2. Professionals												
3. เจ้าหน้าที่เทคนิคและผู้ประกอบวิชาชีพที่เกี่ยวข้องกับด้านต่างๆ	0.7	2.9	2.2	4.4	11.8	3.3	-	29.0	14.9	0.9	-	-	3. Technicians and associate professionals												
4. เสมียน	-	0.4	1.4	3.3	9.6	2.8	-	33.4	18.1	2.2	-	-	4. Clerks												
5. พนักงานบริการและผู้จำหน่ายสินค้า	4.4	139.4	117.2	83.1	77.0	18.3	-	20.1	16.3	8.4	-	0.6	5. Service workers and sell goods workers												
6. ผู้ปฏิบัติงานที่มีฝีมือในด้านการเกษตร ป่าไม้ และประมง	26.5	789.2	636.0	221.2	134.0	11.2	0.5	7.7	12.1	2.1	0.2	0.4	6. Skilled agricultural forest and fishery workers												
7. ช่างฝีมือ และผู้ปฏิบัติงานที่เกี่ยวข้อง	1.3	87.2	54.1	26.1	17.4	1.8	-	3.1	2.5	-	-	-	7. Craft and associate professionals												
8. ผู้ควบคุมเครื่องจักรโรงงานและเครื่องจักรและผู้ปฏิบัติงานด้านการประกอบ	-	7.8	41.2	24.4	23.3	2.0	-	0.9	4.2	-	-	-	8. Plant and machine controllers and assemblers												
9. ผู้ประกอบอาชีพพื้นฐาน	5.0	62.2	99.5	40.6	16.4	0.9	-	-	1.1	-	-	-	9. Elementary occupations												
10. คนงานซึ่งมิได้จำแนกไว้ในหมวดอื่น	-	-	-	-	-	-	-	-	-	-	-	-	10. Workers not classifiable by occupation												

1/ รวมอาชีพระยะสั้น / Including Short Course Vocational

ตารางที่ 5 จำนวนผู้มีงานทำ จำแนกตามระดับการศึกษาที่สำเร็จ อุตสาหกรรม ภาคตะวันออกเฉียงเหนือ

TABLE 5 EMPLOYED PERSONS BY LEVEL OF EDUCATIONAL ATTAINMENT, INDUSTRY, NORTHEASTERN REGION

ไตรมาสที่ 4/2557 : Quarter 4/2014

หน่วยเป็นพัน : In Thousands

อุตสาหกรรม	รวม	ไม่มี การศึกษา	ต่ำกว่า ประถมศึกษา	ประถมศึกษา Elementary	ประถมศึกษา Lower	มัธยมศึกษาตอนปลาย				อุดมศึกษา				ไม่ทราบ	อื่นๆ	INDUSTRY
						Upper Secondary Level		Higher Level		สายอาชีพ Technical Education	สายวิชาชีพ Higher Technical Education	สายวิชา- การศึกษา Teacher Training	สายวิชา- การศึกษา Teacher Training			
						สายสามัญ General/Academic	สายอาชีพ- ศึกษา Vocational	สายวิชาการ Academic	สายวิชาชีพ Technical Education							
Total	None	Less than Elementary	Elementary	Lower Secondary	General/Academic	Vocational	Academic	Technical Education	Teacher Training	Higher Technical Education	Higher Technical Education	Others	Unknown	TOTAL		
ยอดรวม	9,875.4	89.0	3,096.8	2,802.9	1,431.4	1,118.1	1,953	1.6	593.6	344.9	198.6	0.2	3.0			
1.เกษตรกรรม การป่าไม้ และการประมง	5,415.3	64.4	2,266.8	1,770.0	717.9	453.4	51.7	1.5	30.3	47.7	11.0	0.2	0.4	1. Agriculture, forestry and fishing		
2.การทำเหมืองแร่ และเหมืองหิน	15.5	0.6	2.0	9.8	2.2	0.3	0.3	-	0.3	-	-	-	-	2. Mining and quarrying		
3. การผลิต	763.3	2.8	202.9	205.1	148.9	110.2	17.5	-	29.0	44.4	2.3	-	0.2	3. Manufacturing		
4. ไฟฟ้า ก๊าซ ไอน้ำ และระบบปรับอากาศ	28.6	-	1.0	2.7	4.1	4.6	1.1	-	6.7	8.4	-	-	-	4. Electricity, gas, steam and air conditioning supply		
5. การจัดการน้ำ การจัดการและการบำบัดน้ำเสีย ของเสีย และสิ่งปฏิกูล	17.0	-	2.1	6.9	1.8	0.8	0.3	-	2.5	2.6	-	-	-	5. Water supply; sewerage, waste management and remediation activities		
6. การก่อสร้าง	527.3	5.1	114.0	242.2	111.8	31.8	4.9	0.1	6.4	11.1	-	-	-	6. Construction		
7. การขนส่ง และการขนส่ง การซ่อมยานยนต์	1,295.6	7.8	271.8	292.9	221.9	229.9	59.7	-	104.4	93.3	10.6	-	1.4	7. Wholesale and retail trade; repair of motor vehicles and motorcycles		
8. การขนส่ง และสถานที่เก็บสินค้า	96.1	0.2	25.2	23.9	19.2	13.2	4.5	-	7.7	2.3	0.1	-	-	8. Transportation and storage		
9. ที่พักแรมและบริการด้านอาหาร	434.3	6.2	99.4	113.6	78.7	71.8	17.3	-	28.2	15.8	2.5	-	0.6	9. Accommodation and food service activities		
10. ข้อมูลข่าวสารและการสื่อสาร	20.9	-	0.5	0.4	1.3	3.8	1.4	-	11.1	2.5	-	-	-	10. Information and communication		
11. กิจกรรมทางการเงินและการประกันภัย	49.4	0.1	0.6	1.5	3.3	6.3	0.6	-	29.9	7.1	0.1	-	-	11. Financial and insurance activities		
12. กิจกรรมอสังหาริมทรัพย์	11.5	0.1	3.1	1.9	0.3	0.8	1.2	-	3.0	1.0	-	-	-	12. Real estate activities		
13. กิจกรรมทางวิชาชีพ วิทยาศาสตร์ และเทคนิค	23.4	-	1.7	0.3	2.7	2.1	1.6	-	11.5	3.3	0.2	-	-	13. Professional, scientific and technical activities		
14. กิจกรรมการบริหารและการสนับสนุน	32.6	-	4.4	4.5	7.5	3.5	1.3	-	5.8	3.8	1.8	-	-	14. Administrative and support service activities		
15. การบริหารราชการ การป้องกันประเทศ การประกันสังคม	461.5	-	38.4	47.8	41.8	95.5	21.3	0.1	153.5	46.1	16.7	-	0.3	15. Public administration and defence; compulsory social security		
16. การศึกษา	313.5	-	9.9	11.6	5.8	17.9	1.7	-	118.0	7.0	141.7	-	-	16. Education		
17. กิจกรรมด้านสุขภาพและงานสังคมสงเคราะห์	159.2	-	10.8	5.3	12.6	38.2	3.6	-	38.7	39.6	10.4	-	-	17. Human health and social work activities		
18. ศิลปะ ความบันเทิง และนันทนาการ	44.2	0.3	7.7	13.1	11.8	6.3	0.7	-	2.3	1.6	0.3	-	-	18. Arts, entertainment and recreation		
19. กิจกรรมบริการด้านอื่น ๆ	140.6	0.9	27.8	39.5	32.3	25.3	4.4	-	4.4	5.1	1.0	-	-	19. Other service activities		
20. กิจกรรมการจ้างงานในครัวเรือนส่วนบุคคล การผลิตสินค้าและบริการที่ตนเองเพื่อใช้ในชีวิตประจำวัน	25.8	0.7	6.8	9.9	5.5	2.5	0.1	-	-	0.3	-	-	-	20. Activities of households as employers; undifferentiated goods and services-producing activities of households for own use		
21. กิจกรรมขององค์กรระหว่างประเทศ	-	-	-	-	-	-	-	-	-	-	-	-	-	21. Activities of extraterritorial organizations and bodies		
22. ไม่ทราบ	-	-	-	-	-	-	-	-	-	-	-	-	-	22. Unknown		

1/ รวมอาชีพระยะสั้น 1/ Including Short Course Vocational

ตารางที่ 5 จำนวนผู้จ้างทำ งานตามระดับการศึกษาที่สำเร็จ อุตสาหกรรม และเพศ ภาคตะวันออกเฉียงเหนือ
TABLE 5 EMPLOYED PERSONS BY LEVEL OF EDUCATIONAL ATTAINMENT, INDUSTRY AND SEX, NORTHEASTERN REGION

อุตสาหกรรม Industry	รวม Total	ไม่ การศึกษา None	ต่ำกว่า ประถมศึกษา Less than Elementary	ประถมศึกษา Elementary	มัธยมศึกษา ตอนต้น Lower Secondary	มัธยมศึกษาตอนปลาย Upper Secondary Level				อุดมศึกษา Higher Level				อื่นๆ Others	ไม่ทราบ Unknown	INDUSTRY
						สามัญ General/ Academic	สายอาชีพ Vocational	สาขาวิชา- ศึกษา Teacher Training	สาขาวิชา- การศึกษ Teacher Training	สาขาวิชาการ Academic	สายวิชาชีพ Technical Education	สาขาวิชา- การศึกษ Teacher Training	สาขาวิชา- การศึกษ Teacher Training			
ชาย	5,431.9	35.8	1,665.4	1,541.8	879.5	657.6	120.7	0.9	278.6	185.5	64.2	-	-	1.9	MALE	
1. เกษตรกรรม, ปลูกป่าน้ำ และกิจการประมง	3,057.2	27.4	1,256.1	948.7	446.0	281.2	37.5	0.8	20.4	31.1	7.8	-	-	-	1. Agriculture, forestry and fishing	
2. การทำเหมืองแร่ และเหมืองหิน	12.7	-	1.7	9.2	1.3	0.3	0.3	-	-	-	-	-	-	-	2. Mining and quarrying	
3. การผลิต	339.2	1.1	76.9	81.8	80.0	50.0	8.7	-	12.7	27.2	0.7	-	-	0.2	3. Manufacturing	
4. ไฟฟ้า, ก๊าซ, ไอน้ำ และระบบปรับอากาศ	24.5	-	1.0	2.7	3.5	3.6	1.0	-	5.3	7.5	-	-	-	-	4. Electricity, gas, steam and air conditioning supply	
5. การจัดหา, การจัดการและการบำบัดน้ำเสีย, ของเสีย และสิ่งปฏิกูล	12.8	-	1.4	4.6	1.7	0.8	0.2	-	1.8	2.3	-	-	-	-	5. Water supply, sewerage, waste management and remediation activities	
6. การก่อสร้าง	457.1	3.3	101.4	204.6	97.1	29.5	4.9	-	5.5	10.7	-	-	-	-	6. Construction	
7. การขายส่ง และการขายปลีก การซ่อมยานยนต์	632.0	2.6	111.2	144.1	127.2	122.1	29.7	-	40.2	49.5	4.0	-	-	1.4	7. Wholesale and retail trade; repair of motor vehicles and motorcycles	
8. การขนส่ง และยานที่ขับเคลื่อนด้วยเครื่องยนต์	90.3	0.2	23.9	23.3	18.2	12.2	4.4	-	5.9	2.1	0.1	-	-	-	8. Transportation and storage	
9. ที่พักแรมและภัตตาคาร	149.0	0.4	28.2	41.8	27.8	24.8	6.5	-	12.7	6.1	0.6	-	-	-	9. Accommodation and food service activities	
10. ข้อมูลข่าวสารและการสื่อสาร	9.5	-	-	-	2.6	1.4	1.4	-	3.6	1.6	-	-	-	-	10. Information and communication	
11. กิจกรรมทางการเงินและการประกันภัย	22.8	0.1	0.3	0.2	0.9	4.9	-	-	12.7	3.7	-	-	-	-	11. Financial and insurance activities	
12. กิจกรรมอสังหาริมทรัพย์	6.2	-	1.9	0.9	0.3	0.7	0.8	-	1.6	-	-	-	-	-	12. Real estate activities	
13. กิจกรรมทางวิชาชีพ, วิทยาศาสตร์ และเทคนิค	14.4	-	1.3	0.2	1.1	1.0	0.9	-	7.6	2.3	-	-	-	-	13. Professional, scientific and technical activities	
14. กิจกรรมการบริการและการบริการส่วนบุคคล	16.4	-	1.6	1.6	3.5	2.4	0.9	-	2.0	2.9	1.5	-	-	-	14. Administrative and support service activities	
15. การบริหารราชการ การป้องกันประเทศ การป้องกันสังคม	320.9	-	32.7	43.1	34.8	81.8	16.7	0.1	80.7	25.7	4.9	-	-	0.3	15. Public administration and defence; compulsory social security	
16. การศึกษา	125.3	-	4.8	3.9	4.3	10.9	0.5	-	54.7	4.0	42.2	-	-	-	16. Education	
17. กิจกรรมด้านสุขภาพและการเงินเชิงสงเคราะห์	41.1	-	2.1	0.6	4.1	17.0	2.4	-	8.3	5.4	1.2	-	-	-	17. Human health and social work activities	
18. ศิลปะ, ความบันเทิง และนันทนาการ	26.9	-	5.1	6.3	8.0	4.1	0.7	-	1.3	1.1	0.3	-	-	-	18. Arts, entertainment and recreation	
19. กิจกรรมบริการด้านอื่น ๆ	68.7	0.7	12.9	22.3	17.7	7.3	3.1	-	1.7	2.3	0.8	-	-	-	19. Other service activities	
20. กิจกรรมการจ้างงานในครัวเรือนส่วนบุคคล การผลิตสินค้าและบริการที่ทำขึ้นเองเพื่อใช้ในครัวเรือน	5.1	-	1.0	1.6	1.9	0.5	0.1	-	-	-	-	-	-	-	20. Activities of households as employers; undifferentiated goods and services-producing activities of households for own use	
21. กิจกรรมขององค์กรระหว่างประเทศ	-	-	-	-	-	-	-	-	-	-	-	-	-	-	21. Activities of extraterritorial organizations and bodies	
22. ไม่ทราบ	-	-	-	-	-	-	-	-	-	-	-	-	-	-	22. Unknown	
หญิง	4,443.5	53.2	1,431.4	1,261.1	551.9	460.5	74.6	0.8	315.0	159.5	134.4	0.2	1.1	1.1	FEMALE	
1. เกษตรกรรม, ปลูกป่าน้ำ และกิจการประมง	2,398.2	36.9	1,010.7	821.3	271.9	172.2	14.2	0.7	9.9	16.6	3.1	-	-	0.4	1. Agriculture, forestry and fishing	
2. การทำเหมืองแร่ และเหมืองหิน	2.8	0.6	0.4	0.6	0.9	-	-	-	0.3	-	-	-	-	-	2. Mining and quarrying	
3. การผลิต	424.1	1.7	126.0	123.3	68.9	60.3	8.8	-	16.3	17.3	1.6	-	-	-	3. Manufacturing	
4. ไฟฟ้า, ก๊าซ, ไอน้ำ และระบบปรับอากาศ	4.1	-	-	-	0.6	1.1	0.1	-	1.4	0.9	-	-	-	-	4. Electricity, gas, steam and air conditioning supply	
5. การจัดหา, การจัดการและการบำบัดน้ำเสีย, ของเสีย และสิ่งปฏิกูล	4.2	-	0.6	2.3	0.1	-	0.1	-	0.8	0.3	-	-	-	-	5. Water supply, sewerage, waste management and remediation activities	
6. การก่อสร้าง	70.2	1.7	12.6	37.5	14.7	2.4	-	0.1	0.9	0.4	-	-	-	-	6. Construction	
7. การขายส่ง และการขายปลีก การซ่อมยานยนต์	663.7	5.2	160.6	148.8	94.7	107.7	30.0	-	64.2	45.7	6.6	-	-	-	7. Wholesale and retail trade; repair of motor vehicles and motorcycles	
8. การขนส่ง และยานที่ขับเคลื่อนด้วยเครื่องยนต์	5.9	-	1.3	0.6	1.0	1.0	0.1	-	1.8	0.2	-	-	-	-	8. Transportation and storage	
9. ที่พักแรมและภัตตาคาร	285.3	5.7	71.2	71.8	50.9	47.0	10.9	-	15.5	9.7	1.9	-	-	0.6	9. Accommodation and food service activities	
10. ข้อมูลข่าวสารและการสื่อสาร	11.4	-	0.5	-	1.2	1.2	-	-	7.6	0.9	-	-	-	-	10. Information and communication	
11. กิจกรรมทางการเงินและการประกันภัย	26.6	-	0.3	1.3	2.4	1.4	0.6	-	17.2	3.4	0.1	-	-	-	11. Financial and insurance activities	
12. กิจกรรมอสังหาริมทรัพย์	5.3	0.1	1.2	1.0	-	0.1	0.5	-	1.4	1.0	-	-	-	-	12. Real estate activities	
13. กิจกรรมทางวิชาชีพ, วิทยาศาสตร์ และเทคนิค	9.0	-	0.5	0.1	1.6	1.0	0.8	-	3.9	1.0	0.2	-	-	-	13. Professional, scientific and technical activities	
14. กิจกรรมการบริการและการบริการส่วนบุคคล	16.2	-	2.7	2.9	4.1	1.1	0.4	-	3.8	1.0	0.2	-	-	-	14. Administrative and support service activities	
15. การบริหารราชการ การป้องกันประเทศ การป้องกันสังคม	140.6	-	5.7	4.8	7.0	13.7	4.6	-	72.7	20.4	11.8	-	-	-	15. Public administration and defence; compulsory social security	
16. การศึกษา	188.2	-	5.1	7.7	1.5	6.9	1.1	-	63.3	3.0	99.5	-	-	-	16. Education	
17. กิจกรรมด้านสุขภาพและการเงินเชิงสงเคราะห์	118.1	-	8.7	4.7	8.5	21.2	1.2	-	30.4	34.2	9.2	-	-	-	17. Human health and social work activities	
18. ศิลปะ, ความบันเทิง และนันทนาการ	17.2	0.3	2.6	6.8	3.8	2.2	-	-	1.1	0.5	-	-	-	-	18. Arts, entertainment and recreation	
19. กิจกรรมบริการด้านอื่น ๆ	71.9	0.2	14.9	17.3	14.6	18.0	1.3	-	2.7	2.8	0.2	-	-	-	19. Other service activities	
20. กิจกรรมการจ้างงานในครัวเรือนส่วนบุคคล การผลิตสินค้าและบริการที่ทำขึ้นเองเพื่อใช้ในครัวเรือน	20.7	0.7	5.8	8.3	3.6	2.0	-	-	-	0.3	-	-	-	-	20. Activities of households as employers; undifferentiated goods and services-producing activities of households for own use	
21. กิจกรรมขององค์กรระหว่างประเทศ	-	-	-	-	-	-	-	-	-	-	-	-	-	-	21. Activities of extraterritorial organizations and bodies	
22. ไม่ทราบ	-	-	-	-	-	-	-	-	-	-	-	-	-	-	22. Unknown	

รวม/ Including Short Course Vocational

หน่วยนับพัน : In Thousands

ไตรมาสที่ 4/2557 : Quarter 4/2014

ตารางที่ 5 จำนวนผู้จ้างทำ จำนวนตามชั้นการศึกษาที่สำคัญ อุตสาหกรรม เพศ และเขตการปกครอง ภาคตะวันออกเฉียงเหนือ (ต่อ)

TABLE 5 EMPLOYED PERSONS BY LEVEL OF EDUCATIONAL ATTAINMENT, INDUSTRY, SEX AND AREA, NORTHEASTERN REGION(Contd.)

อุตสาหกรรม	โมณฑลเทศา MUNICIPAL AREA										INDUSTRY			
	รวม	ไม่มี การศึกษา	ต่ำกว่า ประถมศึกษา Less than Elementary	ประถมศึกษา Elementary	มัธยมศึกษา ต่ำกว่า ประถมศึกษา Lower Secondary	มัธยมศึกษาตอนปลาย Upper Secondary Level				อื่นๆ 3/		ไม่ทราบ Unknown		
						สายสามัญ General/Academic	สายอาชีพ Technical Education	สาขาวิชา- การศึกษา Teacher Training	สาขาวิชา- การศึกษา Teacher Training				สาขาวิชา- การศึกษา Teacher Training	สาขาวิชา- การศึกษา Teacher Training
ยอดรวม	2,812.4	22.2	733.0	663.1	380.5	351.5	79.2	0.3	335.3	160.9	85.2	-	1.2	TOTAL
ชาย	1,512.8	7.0	392.8	359.4	237.2	191.4	46.3	0.1	164.3	82.6	30.4	-	1.2	MALE
1 เกษตรกรรม การป่าไม้ และการประมง	593.7	4.2	257.4	184.5	82.6	44.3	6.2	-	5.2	7.0	2.3	-	-	1. Agriculture, forestry and fishing
2. การทำเหมืองแร่ และเหมืองหิน	4.8	-	0.7	2.4	1.1	0.3	0.3	-	-	-	-	-	-	2. Mining and quarrying
3. การผลิต	104.0	0.3	21.3	23.2	24.7	16.3	3.3	-	5.6	8.4	0.7	-	0.2	3. Manufacturing
4. ไฟฟ้า ก๊าซ ไอน้ำและระบบปรับอากาศ	13.8	-	0.4	0.4	1.5	0.4	1.0	-	2.8	7.3	-	-	-	4. Electricity, gas, steam and air conditioning supply
5. การจัดทำน้ำ การจัดการและการบำบัดน้ำเสีย ของเสีย และสิ่งปฏิกูล	5.5	-	0.4	0.6	1.1	0.8	0.2	-	1.8	0.7	-	-	-	5. Water supply; sewerage, waste management and remediation activities
6. การก่อสร้าง	119.9	0.9	25.8	48.6	23.3	9.8	2.6	-	2.9	6.0	-	-	-	6. Construction
7. การขายส่ง และการขายปลีก การซ่อมยานยนต์	279.3	1.2	43.4	53.6	53.6	51.9	16.5	-	28.2	27.5	2.7	-	0.7	7. Wholesale and retail trade; repair of motor vehicles and motorcycles
8. การขนส่ง และสถานที่เก็บสินค้า	32.4	0.2	9.1	6.6	4.1	5.3	1.8	-	3.4	1.7	0.1	-	-	8. Transportation and storage
9. ที่พักแรมและบริการด้านอาหาร	75.1	0.1	11.9	15.8	18.2	14.7	2.7	-	8.1	3.0	0.6	-	-	9. Accommodation and food service activities
10. ข้อมูลข่าวสารและการสื่อสาร	5.3	-	-	0.4	0.1	1.4	0.7	-	2.2	0.6	-	-	-	10. Information and communication
11. กิจกรรมทางการเงินและการประกันภัย	13.8	0.1	-	0.2	0.9	1.7	-	-	9.6	1.3	-	-	-	11. Financial and insurance activities
12. กิจกรรมอสังหาริมทรัพย์	4.3	-	1.6	-	0.3	0.7	0.8	-	0.9	-	-	-	-	12. Real estate activities
13. กิจกรรมทางวิชาชีพ วิทยาศาสตร์ และเทคนิค	8.2	-	0.5	0.2	0.3	0.7	0.1	-	5.8	0.7	-	-	-	13. Professional, scientific and technical activities
14. กิจกรรมการบริหารและการบริการสนับสนุน	8.6	-	0.5	1.6	0.8	2.4	0.1	-	2.0	0.8	0.5	-	-	14. Administrative and support service activities
15. การบริหารราชการ การป้องกันประเทศ การประมงในสังคม	124.3	-	8.3	9.8	12.6	24.0	6.5	0.1	50.3	9.4	3.0	-	0.3	15. Public administration and defence; compulsory social security
16. การศึกษา	59.9	-	1.6	1.6	2.2	6.3	0.4	-	27.4	1.5	18.9	-	-	16. Education
17. กิจกรรมด้านสุขภาพและงานสังคมสงเคราะห์	18.6	-	0.8	0.3	1.4	4.9	1.1	-	5.4	3.6	1.2	-	-	17. Human health and social work activities
18. ศิลปะ ความบันเทิง และมีนุกรรมการ	10.5	-	1.4	2.1	2.6	1.5	0.4	-	1.1	1.1	0.3	-	-	18. Arts, entertainment and recreation
19. กิจกรรมบริการด้านอื่น ๆ	28.6	-	7.1	6.6	5.2	4.1	1.7	-	1.7	2.1	0.2	-	-	19. Other service activities
20. กิจกรรมการทำงานในครัวเรือนส่วนบุคคล การผลิตสินค้าและบริการที่จ้างเองเพื่อใช้ในครัวเรือน	2.3	-	0.5	1.0	0.7	-	0.1	-	-	-	-	-	-	20. Activities of households as employers; undifferentiated goods and services-producing activities of households for own use
21. กิจกรรมขององค์กรระหว่างประเทศ	-	-	-	-	-	-	-	-	-	-	-	-	-	21. Activities of extraterritorial organizations and bodies
22. ไม่ทราบ	-	-	-	-	-	-	-	-	-	-	-	-	-	22. Unknown

1/ รวมอาชีพระยะสั้น 1/ Including Short Course Vocational

ตารางที่ 5 จำนวนผู้ปฏิบัติงานทำ งานตามชั้นการศึกษาที่สำเร็จ อุตสาหกรรม พืช และเขตภาคปกรอง ภาคตะวันออกเฉียงเหนือ (ต่อ)
TABLE 5 EMPLOYED PERSONS BY LEVEL OF EDUCATIONAL ATTAINMENT, INDUSTRY, SEX AND AREA, NORTHEASTERN REGION(Contd.)

อุตสาหกรรม Industry	ในเขตเทศบาล MUNICIPAL AREA										รวม Total	INDUSTRY	
	ไม่มี การศึกษา None					ต่ำกว่า ประถมศึกษา Less than Elementary							
	ไม่ มีการศึกษา None	ประถมศึกษา Elementary	ต่ำกว่า ประถมศึกษา Less than Elementary	ประถมศึกษา Elementary	มัธยมศึกษา ตอนต้น Lower Secondary	มัธยมศึกษา ตอนต้น Lower Secondary	สายสามัญ General/ Academic	สายอาชีพ Technical Education	สายวิชาชีพ Higher Technical Education	สายวิชา- การศึกษา Teacher Training			
หญิง	15.3	340.2	303.7	143.3	160.1	32.9	0.3	170.9	78.2	54.8	-	-	FEMALE
1.เกษตรกรรม การป้อนน้ำ และการประมง	7.6	202.5	158.0	41.6	32.5	3.1	0.2	2.0	4.1	1.0	-	-	1. Agriculture, forestry and fishing
2.การทำเหมืองแร่ และเหมืองหิน	0.6	0.4	0.6	0.9	-	-	-	-	-	-	-	-	2. Mining and quarrying
3. การผลิต	0.5	26.9	30.9	16.7	15.3	3.6	-	7.5	5.8	1.6	-	-	3. Manufacturing
4. ไฟฟ้า ก๊าซ ไอน้ำและระบบปรับอากาศ	-	-	-	0.6	0.3	0.1	-	0.2	0.3	-	-	-	4. Electricity, gas, steam and air conditioning supply
5. การจัดหา น้ำ การจัดการและกรน้ำดื่ม น้ำเสีย ของเสีย และสิ่งปฏิกูล	-	0.1	0.1	0.1	-	0.1	-	0.8	0.3	-	-	-	5. Water supply; sewerage, waste management and remediation activities
6. การก่อสร้าง	0.4	4.9	10.3	2.0	0.3	-	0.1	0.5	0.4	-	-	-	6. Construction
7. การขนส่ง และการขายปลีก การซ่อมยานยนต์	3.1	54.9	48.6	37.3	50.3	14.5	-	36.7	22.1	3.8	-	-	7. Wholesale and retail trade; repair of motor vehicles and motorcycles
8. การขนส่ง และสถานที่เก็บสินค้า	-	0.3	0.6	1.0	1.0	0.1	-	0.9	0.2	-	-	-	8. Transportation and storage
9. ที่พักแรมและบริการด้านอาหาร	1.8	30.2	31.9	24.5	25.0	5.7	-	10.2	6.2	1.4	-	-	9. Accommodation and food service activities
10. ซ่อมรถส่วนบุคคลและการสื่อสาร	-	-	-	0.4	1.0	-	-	2.4	0.5	-	-	-	10. Information and communication
11.กิจกรรมทางการเงินและการประกันภัย	-	0.3	0.4	0.9	1.4	0.2	-	8.4	2.1	0.1	-	-	11. Financial and insurance activities
12. กิจกรรมอสังหาริมทรัพย์	0.1	0.3	0.2	-	0.1	0.5	-	1.4	0.6	-	-	-	12. Real estate activities
13. กิจกรรมทางวิชาชีพ วิทยาศาสตร์ และเทคนิค	-	0.5	0.1	0.4	1.0	0.3	-	3.0	0.6	-	-	-	13. Professional, scientific and technical activities
14. กิจกรรมการบริหารและการบริการสนับสนุน	-	1.1	2.1	1.3	1.1	0.4	-	2.7	0.4	0.2	-	-	14. Administrative and support service activities
15. การบริหารราชการ การป้องกันประเทศ การประมงน้ำจืด	-	3.1	1.5	2.0	5.2	2.0	-	38.2	9.3	4.2	-	-	15. Public administration and defence; compulsory social security
16. การศึกษา	-	2.0	2.8	0.8	4.5	0.7	-	36.5	1.5	40.2	-	-	16. Education
17. กิจกรรมด้านสุขภาพและงานสังคมสงเคราะห์	-	3.1	1.6	2.5	8.2	0.5	-	16.9	21.8	2.1	-	-	17. Human health and social work activities
18. ศิลปะ ความบันเทิง และนันทนาการ	0.3	0.6	2.2	0.8	0.9	-	-	0.2	0.5	-	-	-	18. Arts, entertainment and recreation
19. กิจกรรมบริการด้านอื่น ๆ	0.2	5.9	9.3	7.3	11.4	1.3	-	2.7	1.7	0.2	-	-	19. Other service activities
20. กิจกรรมการจ้างงานในครัวเรือนส่วนบุคคล การผลิตสินค้าและบริการที่ขึ้นเองเพื่อใช้ในครัวเรือน	0.7	3.3	2.5	2.1	0.6	-	-	-	-	-	-	-	20. Activities of households as employers; undifferentiated goods and services-producing activities of households for own use
21. กิจกรรมขององค์กรระหว่างประเทศ	-	-	-	-	-	-	-	-	-	-	-	-	21. Activities of extraterritorial organizations and bodies
22. ไม่ทราบ	-	-	-	-	-	-	-	-	-	-	-	-	22. Unknown

1/ รวมอาชีพระยะสั้น 1/ Including Short Course Vocational

ตารางที่ 5 จำนวนผู้มีงานทำ จำแนกตามชั้นการศึกษาที่สำเร็จ อุตสาหกรรม เพศ และเขตการปกครอง ภาคตะวันออกเฉียงเหนือ (ต่อ)
 TABLE 5 EMPLOYED PERSONS BY LEVEL OF EDUCATIONAL ATTAINMENT, INDUSTRY, SEX AND AREA, NORTHEASTERN REGION (Contd.)

อุตสาหกรรม Industry	รวม Total	ไม่มี การศึกษา None	ต่ำกว่า ประถมศึกษา Less than Elementary	ประถมศึกษา Elementary	มัธยมศึกษาตอนต้น Upper Secondary Level				อุดมศึกษา Higher Level				อื่นๆ Others	ไม่ทราบ Unknown	INDUSTRY
					ประถมศึกษา ตอนต้น Lower Secondary	มัธยมศึกษา ตอนต้น General/ Academic	สายอาชีพ- ศึกษา Vocational	สายวิชา- การศึกษา Teacher Training	สายอาชีพ- การศึกษา Academic	สายวิชาชีพ Higher Technical Education	สายวิชา- การศึกษา Teacher Training	สายวิชา- การศึกษา Teacher Training			
ยอดรวม Total	7,063.0	66.8	2,363.9	2,139.8	1,051.0	766.6	116.1	1.3	258.3	184.1	113.4	0.2	1.8	TOTAL	
ชาย Male	3,919.1	28.8	1,272.7	1,182.4	642.3	466.2	74.4	0.8	114.2	102.9	33.7	-	0.7	MALE	
1. เกษตรกรรม การป่าไม้ และการประมง 1. Agriculture, forestry and fishing	2,463.5	23.2	998.8	764.2	363.4	236.9	31.4	0.8	15.2	24.1	5.5	-	-	1. Agriculture, forestry and fishing	
2. การทำเหมืองแร่ และเหมืองหิน 2. Mining and quarrying	7.8	-	0.9	6.8	0.2	-	-	-	-	-	-	-	-	2. Mining and quarrying	
3. การผลิต 3. Manufacturing	235.3	0.8	55.6	58.6	55.4	33.7	5.4	-	7.1	18.8	-	-	-	3. Manufacturing	
4. ไฟฟ้า ก๊าซ ไอน้ำ และระบบปรับอากาศ 4. Electricity, gas, steam and air conditioning supply	10.7	-	0.6	2.3	1.9	3.2	-	-	2.5	0.2	-	-	-	4. Electricity, gas, steam and air conditioning supply	
5. การจัดหาน้ำ การจัดการและการบำบัดน้ำเสีย ของเสีย และสิ่งกีดขวาง 5. Water supply; sewerage, waste management and remediation activities	7.3	-	1.0	4.0	0.7	-	-	-	-	1.7	-	-	-	5. Water supply; sewerage, waste management and remediation activities	
6. การก่อสร้าง 6. Construction	337.2	2.4	75.6	156.0	73.9	19.7	2.3	-	2.6	4.7	-	-	-	6. Construction	
7. การขายส่ง และการขายปลีก การซ่อมยานยนต์ 7. Wholesale and retail trade; repair of motor vehicles and motorcycles	352.7	1.4	67.8	90.5	73.6	70.3	13.2	-	12.0	22.1	1.3	-	0.7	7. Wholesale and retail trade; repair of motor vehicles and motorcycles	
8. การขนส่ง และสถานที่เก็บสินค้า 8. Transportation and storage	57.9	-	14.8	16.7	14.1	6.8	2.7	-	2.5	0.4	-	-	-	8. Transportation and storage	
9. ที่พักแรมและบริการด้านอาหาร 9. Accommodation and food service activities	73.9	0.3	16.3	26.0	9.6	10.1	3.8	-	4.6	3.1	-	-	-	9. Accommodation and food service activities	
10. ข้อมูลข่าวสารและการสื่อสาร 10. Information and communication	4.2	-	-	-	-	1.1	0.7	-	1.4	1.0	-	-	-	10. Information and communication	
11. กิจกรรมทางการเงินและการประกันภัย 11. Financial and insurance activities	9.0	-	0.3	-	-	3.2	-	-	3.1	2.4	-	-	-	11. Financial and insurance activities	
12. กิจกรรมอสังหาริมทรัพย์ 12. Real estate activities	1.9	-	0.2	0.9	-	-	-	-	0.7	-	-	-	-	12. Real estate activities	
13. กิจกรรมทางวิชาชีพ วิทยาศาสตร์ และเทคนิค 13. Professional, scientific and technical activities	6.2	-	0.8	-	0.9	0.4	0.7	-	1.9	1.7	-	-	-	13. Professional, scientific and technical activities	
14. กิจกรรมการบริหารและการบริการสนับสนุน 14. Administrative and support service activities	7.8	-	1.1	-	2.7	-	0.9	-	-	2.1	1.1	-	-	14. Administrative and support service activities	
15. การบริหารราชการ การป้องกันประเทศ การประมงน้ำจืด 15. Public administration and defence; compulsory social security	196.5	-	24.4	33.3	22.2	57.8	10.2	-	30.5	16.3	1.9	-	-	15. Public administration and defence; compulsory social security	
16. การศึกษา 16. Education	65.5	-	3.2	2.3	2.1	4.7	0.1	-	27.3	2.5	23.3	-	-	16. Education	
17. กิจกรรมด้านสุขภาพและงานสังคมสงเคราะห์ 17. Human health and social work activities	22.5	-	1.4	0.2	2.8	12.1	1.4	-	2.9	1.8	-	-	-	17. Human health and social work activities	
18. ศิลปะ ความบันเทิง และนันทนาการ 18. Arts, entertainment and recreation	16.5	-	3.7	4.2	5.5	2.6	0.4	-	0.2	-	-	-	-	18. Arts, entertainment and recreation	
19. กิจกรรมบริการด้านอื่น ๆ 19. Other service activities	40.1	0.7	5.8	15.7	12.5	3.2	1.4	-	-	0.2	0.7	-	-	19. Other service activities	
20. กิจกรรมการทำงานในครัวเรือนส่วนบุคคล การผลิตสินค้าและบริการที่สร้างขึ้นเองเพื่อใช้ในครัวเรือน 20. Activities of households as employers; undifferentiated goods and services-producing activities of households for own use	2.8	-	0.5	0.7	1.1	0.5	-	-	-	-	-	-	-	20. Activities of households as employers; undifferentiated goods and services-producing activities of households for own use	
21. กิจกรรมขององค์กรระหว่างประเทศ 21. Activities of extraterritorial organizations and bodies	-	-	-	-	-	-	-	-	-	-	-	-	-	21. Activities of extraterritorial organizations and bodies	
22. ไม่ทราบ 22. Unknown	-	-	-	-	-	-	-	-	-	-	-	-	-	22. Unknown	

1/ รวมอาชีพระยะสั้น 1/ Including Short Course Vocational

ตารางที่ 5 จำนวนผู้จ้างทำ งานตามชั้นการศึกษาที่สำเร็จ อุดสาหกรรม เพศ และเขตการปกครอง ภาคตะวันออกเฉียงเหนือ (ต่อ)
TABLE 5 EMPLOYED PERSONS BY LEVEL OF EDUCATIONAL ATTAINMENT, INDUSTRY, SEX AND AREA, NORTHEASTERN REGION (Contd.)

อุตสาหกรรม	นอกเขตเทศบาล NON-MUNICIPAL AREA											INDUSTRY		
	รวม	ไม่มีการศึกษา	ต่ำกว่าประถมศึกษา	ประถมศึกษา	มัธยมศึกษาตอนต้น			มัธยมศึกษาตอนปลาย			อื่นๆ		ไม่ทราบ	
					None	Less than Elementary	Elementary	Secondary	Lower Secondary	Upper Secondary Level				Higher Level
Total	None	Less than Elementary	Elementary	Secondary	Lower Secondary	Upper Secondary Level	Higher Level	Others	Unknown	Female				
หญิง	3,143.9	37.9	1,091.2	957.4	408.6	300.4	41.7	0.5	144.1	81.2	79.7	0.2	1.1	FEMALE
1.เกษตรกรรม การป่าไม้ และการประมง	1,905.7	29.3	808.2	663.3	230.3	139.8	11.2	0.5	8.0	12.5	2.1	0.2	0.4	1. Agriculture, forestry and fishing
2.การทำเหมืองแร่ และเหมืองหิน	0.3	-	-	-	-	-	-	-	0.3	-	-	-	-	2. Mining and quarrying
3. การผลิต	315.5	1.3	99.1	92.4	52.2	45.0	5.3	-	8.7	11.5	-	-	-	3. Manufacturing
4. ไฟฟ้า ก๊าซ ไอน้ำและระบบปรับอากาศ	2.6	-	-	-	-	0.7	-	-	1.3	0.6	-	-	-	4. Electricity, gas, steam and air conditioning supply
5. การจัดการน้ำ การจัดการขยะมูลฝอย ของเสีย และสิ่งปฏิกูล	2.7	-	0.5	2.2	-	-	-	-	-	-	-	-	-	5. Water supply; sewerage, waste management and remediation activities
6. การก่อสร้าง	51.3	1.3	7.7	27.2	12.7	2.1	-	-	0.4	-	-	-	-	6. Construction
7. การขนส่ง และการขุดลอก การซ่อมยานยนต์	392.3	2.1	105.8	100.2	57.4	57.4	15.5	-	27.5	23.6	2.8	-	-	7. Wholesale and retail trade; repair of motor vehicles and motorcycles
8. การขนส่ง และสถานที่เก็บสินค้า	1.9	-	1.0	-	-	-	-	-	0.9	-	-	-	-	8. Transportation and storage
9. ที่พักแรมและบริการด้านอาหาร	148.5	3.9	41.0	39.9	26.5	22.0	5.2	-	5.3	3.5	0.6	-	0.6	9. Accommodation and food service activities
10. ข้อมูลข่าวสารและการสื่อสาร	7.0	-	0.5	-	0.8	0.2	-	-	5.1	0.4	-	-	-	10. Information and communication
11. กิจกรรมทางการเงินและการประกันภัย	12.8	-	-	0.9	1.5	-	0.4	-	8.8	1.3	-	-	-	11. Financial and insurance activities
12. กิจกรรมอสังหาริมทรัพย์	2.3	-	0.9	0.8	-	-	-	-	-	0.5	-	-	-	12. Real estate activities
13. กิจกรรมทางวิชาชีพ วิทยาศาสตร์ และเทคนิค	3.1	-	-	-	1.1	-	0.4	-	0.9	0.4	0.2	-	-	13. Professional, scientific and technical activities
14. กิจกรรมการบริหารและการบริการสนับสนุน	6.8	-	1.7	0.8	2.8	-	-	-	1.1	0.5	-	-	-	14. Administrative and support service activities
15. การบริหารราชการ การป้องกันประเทศ การประมงสัตว์	75.2	-	2.6	3.3	5.0	8.5	2.6	-	34.6	11.1	7.6	-	-	15. Public administration and defence; compulsory social security
16. การศึกษา	99.4	-	3.1	5.0	0.8	2.5	0.4	-	26.8	1.5	59.3	-	-	16. Education
17. กิจกรรมด้านสุขภาพและงานสังคมสงเคราะห์	61.4	-	5.6	3.1	6.0	13.0	0.7	-	13.5	12.4	7.1	-	-	17. Human health and social work activities
18. ศิลปะ ความบันเทิง และนันทนาการ	11.8	-	2.0	4.6	3.0	1.3	-	-	0.9	-	-	-	-	18. Arts, entertainment and recreation
19. กิจกรรมบริการด้านอื่น ๆ	31.9	-	9.0	7.9	7.2	6.6	-	-	-	1.1	-	-	-	19. Other service activities
20. กิจกรรมการจ้างงานในครัวเรือนส่วนบุคคล การผลิตผ้าและบริการที่ขึ้นเองเพื่อใช้ในครัวเรือน	11.6	-	2.6	5.8	1.5	1.5	-	-	-	0.3	-	-	-	20. Activities of households as employers; undifferentiated goods and services-producing activities of households for own use
21. กิจกรรมขององค์กรระหว่างประเทศ	-	-	-	-	-	-	-	-	-	-	-	-	-	21. Activities of extraterritorial organizations and bodies
22. ไม่ทราบ	-	-	-	-	-	-	-	-	-	-	-	-	-	22. Unknown

รวมอาชีพระยะสั้น / Including Short Course Vocational

ตารางที่ 6 จำนวนผู้มีงานทำ จำแนกตามสถานภาพทำงาน อาชีพ ภาคตะวันออกเฉียงเหนือ

TABLE 6 EMPLOYED PERSONS BY WORK STATUS, OCCUPATION, NORTHEASTERN REGION

ไตรมาสที่ 4/2557 : Quarter 4/2014

หน่วยเป็นพัน : In Thousands

อาชีพ	สถานภาพการทำงาน Work Status						TOTAL	OCCUPATION
	นายจ้าง Employer	ลูกจ้างรัฐบาล Government Employee	ลูกจ้างเอกชน Private Employee	ทำงานส่วนตัว Own Account Worker	ช่วยธุรกิจ ครอบครัว Unpaid Family Worker	การรวมกลุ่ม Members of Producers' Cooperatives		
ยอดรวม	9,875.4	978.8	1,906.2	4,151.8	2,629.0	42.4	TOTAL	
1. ผู้จัดการ ข้าราชการระดับอาวุโส และผู้ปฏิบัติกฎหมาย	294.2	183.5	26.0	18.7	3.9	1.0	1. managers, senior officials and Legislators	
2. ผู้ประกอบวิชาชีพด้านต่างๆ	391.2	336.7	38.3	12.2	1.4	-	2. Professionals	
3. เจ้าหน้าที่เทคนิคและผู้ประกอบวิชาชีพ ที่เกี่ยวข้องกับด้านต่างๆ	219.8	104.7	75.5	28.4	7.8	-	3. Technicians and associate professionals	
4. เสมียน	192.9	-	72.3	5.5	5.1	-	4. Clerks	
5. พนักงานบริการและผู้จำหน่ายสินค้า	1,473.0	132.7	271.5	660.0	380.2	2.9	5. Service workers and sell goods	
6. ผู้ปฏิบัติงานที่มีฝีมือในด้านการเกษตร ป่าไม้ และประมง	5,195.2	10.0	169.8	2,901.7	2,070.8	0.6	6. Skilled agricultural forest and fishery workers	
7.ช่างฝีมือ และผู้ปฏิบัติงานที่เกี่ยวข้อง	904.7	29.3	441.8	296.9	79.6	31.6	7. Craft and associate professionals	
8. ผู้ควบคุมเครื่องจักรโรงงานและเครื่องจักร และผู้ปฏิบัติงานด้านการประกอบ	425.0	29.1	265.4	107.5	17.1	0.3	8. Plant and machine controllers and assemblers	
9. ผู้ประกอบอาชีพงานพื้นฐาน	779.5	42.7	545.6	120.9	63.2	6.1	9. Elementary occupations	
10. คนงานซึ่งมิได้จำแนกไว้ในหมวดอื่น	-	-	-	-	-	-	10. Workers not classifiable by occupation	

ตารางที่ 6 จำนวนผู้มีงานทำ จำแนกตามสถานภาพทำงาน อาชีพ และเพศ ภาคตะวันออกเฉียงเหนือ
TABLE 6 EMPLOYED PERSONS BY WORK STATUS, OCCUPATION AND SEX , NORTHEASTERN REGION

ไตรมาสที่ 4/2557 : Quarter 4/2014

หน่วยเป็นพัน : In Thousands

อาชีพ	สถานภาพการทำงาน Work Status						รวม	OCCUPATION
	นายจ้าง Employer	ลูกจ้างรัฐบาล Government Employee	ลูกจ้างเอกชน Private Employee	ทำงานส่วนตัว Own Account Worker	ช่วยธุรกิจครอบครัว Unpaid Family Worker	การรวมกลุ่ม Members of Producers' Cooperatives		
ชาย	5,431.9	534.7	1,146.7	2,691.5	901.6	26.8	MALE	
1. ผู้จัดการ ข้าราชการระดับอาวุโสและผู้บัญชาการหน่วยปฏิบัติการ	50.2	154.6	16.5	12.1	1.4	0.8	1. managers, senior officials and Legislators	
2. ผู้ประกอบวิชาชีพด้านต่างๆ	2.2	115.9	13.7	10.0	0.5	-	2. Professionals	
3. เจ้าหน้าที่เทคนิคและผู้ประกอบวิชาชีพที่เกี่ยวข้องกับด้านต่างๆ	2.9	57.5	28.4	16.1	0.9	-	3. Technicians and associate professionals	
4. เสมียน	-	30.9	20.4	4.2	1.0	-	4. Clerks	
5. พนักงานบริการและผู้จำหน่ายสินค้า	14.7	89.2	110.8	246.5	124.2	0.5	5. Service workers and sell goods	
6. ผู้ปฏิบัติงานที่มีฝีมือในด้านการเกษตร ป่าไม้ และประมง	31.4	8.3	92.0	2,074.9	712.8	0.6	6. Skilled agricultural forest and fishery workers	
7.ช่างฝีมือ และผู้ปฏิบัติงานที่เกี่ยวข้อง	22.9	28.7	369.2	164.4	34.8	20.8	7. Craft and associate professionals	
8. ผู้ควบคุมเครื่องจักรโรงงานและเครื่องจักรและผู้ปฏิบัติงานด้านการประกอบ	5.5	29.1	163.3	82.3	7.8	-	8. Plant and machine controls and assemblers	
9. ผู้ประกอบอาชีพงานพื้นฐาน	0.9	20.6	332.4	81.1	18.3	4.1	9. Elementary occupations	
10. คนงานซึ่งมิได้จำแนกไว้ในหมวดอื่น	-	-	-	-	-	-	10. Workers not classifiable by occupation	
หญิง	4,443.5	444.0	759.5	1,460.3	1,727.4	15.6	TOTAL	
1. ผู้จัดการ ข้าราชการระดับอาวุโสและผู้บัญชาการหน่วยปฏิบัติการ	10.9	28.9	9.5	6.6	2.5	0.2	1. managers, senior officials and Legislators	
2. ผู้ประกอบวิชาชีพด้านต่างๆ	0.5	220.8	24.6	2.2	0.9	-	2. Professionals	
3. เจ้าหน้าที่เทคนิคและผู้ประกอบวิชาชีพที่เกี่ยวข้องกับด้านต่างๆ	0.5	47.2	47.1	12.2	7.0	-	3. Technicians and associate professionals	
4. เสมียน	-	79.1	51.9	1.3	4.1	-	4. Clerks	
5. พนักงานบริการและผู้จำหน่ายสินค้า	11.0	43.5	160.8	413.6	256.0	2.4	5. Service workers and sell goods	
6. ผู้ปฏิบัติงานที่มีฝีมือในด้านการเกษตร ป่าไม้ และประมง	10.9	1.8	77.8	826.8	1,358.0	-	6. Skilled agricultural forest and fishery workers	
7.ช่างฝีมือ และผู้ปฏิบัติงานที่เกี่ยวข้อง	2.6	0.6	72.6	132.6	44.9	10.7	7. Craft and associate professionals	
8. ผู้ควบคุมเครื่องจักรโรงงานและเครื่องจักรและผู้ปฏิบัติงานด้านการประกอบ	0.2	0.1	102.0	25.2	9.2	0.3	8. Plant and machine controls and assemblers	
9. ผู้ประกอบอาชีพงานพื้นฐาน	0.2	22.1	213.2	39.9	44.9	2.0	9. Elementary occupations	
10. คนงานซึ่งมิได้จำแนกไว้ในหมวดอื่น	-	-	-	-	-	-	10. Workers not classifiable by occupation	

ตารางที่ 6 จำนวนผู้มีงานทำ จำแนกตามสถานภาพทำงาน อาชีพ เพศ และเขตการปกครอง ภาคตะวันออกเฉียงเหนือ (ต่อ)
TABLE 6 EMPLOYED PERSONS BY WORK STATUS, OCCUPATION, SEX AND AREA, NORTHEASTERN REGION (Contd.)

ไตรมาสที่ 4/2557 : Quarter 4/2014

ในเขตเทศบาล MUNICIPAL AREA

หน่วยเป็นพัน : In Thousands

อาชีพ	สถานภาพการทำงาน Work Status							OCCUPATION
	รวม	นายจ้าง	ลูกจ้างรัฐบาล	ลูกจ้างเอกชน	ทำงานส่วนตัว	ช่วยธุรกิจครอบครัว	การรวมกลุ่ม	
	Total	Employer	Government Employee	Private Employee	Own Account Worker	Unpaid Family Worker	Producers' Cooperatives	
ยอดรวม	2,812.4	70.6	441.8	575.6	1,066.7	650.5	7.3	TOTAL
ชาย	1,512.8	53.6	232.4	337.4	667.5	216.2	5.7	MALE
1. ผู้จัดการ ข้าราชการระดับอาวุโส และผู้บริหารวิสาหกิจ	84.1	25.7	43.9	8.3	5.1	0.3	0.8	1. managers, senior officials and Legislators
2. ผู้ประกอบวิชาชีพด้านต่างๆ	81.4	0.7	68.6	8.1	3.5	0.5	-	2. Professionals
3. เจ้าหน้าที่เทคนิคและผู้ประกอบวิชาชีพที่เกี่ยวข้องกับด้านต่างๆ	46.1	2.3	24.2	12.4	6.5	0.7	-	3. Technicians and associate professionals
4. เสมียน	31.7	-	13.6	13.9	3.2	1.0	-	4. Clerks
5. พนักงานบริการและผู้จำหน่ายสินค้า	286.8	8.7	39.7	53.0	122.6	62.6	0.3	5. Service workers and sell goods
6. ผู้ปฏิบัติงานที่มีฝีมือในด้านการเกษตร ป่าไม้ และประมง	568.7	4.6	2.1	15.5	422.2	124.2	-	6. Skilled agricultural forest and fishery workers
7. ช่างฝีมือ และผู้ปฏิบัติงานที่เกี่ยวข้อง	204.3	11.1	14.0	99.7	59.5	16.3	3.9	7. Craft and associate professionals
8. ผู้ควบคุมเครื่องจักรโรงงานและเครื่องจักร และผู้ปฏิบัติงานด้านการประกอบ	88.5	0.3	14.0	48.7	23.9	1.7	-	8. Plant and machine controlors and assemblers
9. ผู้ประกอบอาชีพพื้นฐาน	121.3	0.3	12.3	77.7	21.3	8.9	0.8	9. Elementary occupations
10. คนงานซึ่งมีได้จำแนกไว้ในหมวดอื่น	-	-	-	-	-	-	-	10. Workers not classifiable by occupation

ตารางที่ 6 จำนวนผู้มีงานทำ จำแนกตามสถานภาพทำงาน อาชีพ เพศ และเขตการปกครอง ภาคตะวันออกเฉียงเหนือ (ต่อ)
 TABLE 6 EMPLOYED PERSONS BY WORK STATUS, OCCUPATION, SEX AND AREA, NORTHEASTERN REGION (Contd.)

ไตรมาสที่ 4/2557 : Quarter 4/2014

ในเขตเทศบาล MUNICIPAL AREA

หน่วยเป็นพัน : In Thousands

อาชีพ	สถานภาพการทำงาน Work Status							การรวมกลุ่ม Members of Producers' Cooperatives	OCCUPATION
	รวม	นายจ้าง Employer	ลูกจ้างรัฐบาล Government Employee	ลูกจ้างเอกชน Private Employee	ทำงานส่วนตัว Own Account Worker	ช่วยธุรกิจ ครอบครัว Unpaid Family Worker			
หญิง	1,299.6	16.9	209.4	238.2	399.2	434.3	1.6	TOTAL	
1. ผู้จัดการ ข้าราชการระดับอาวุโส และผู้ปฏิบัติกฎหมาย	29.1	6.7	13.0	4.4	3.8	1.3	-	1. managers, senior officials and Legislators	
2. ผู้ประกอบวิชาชีพด้านต่างๆ	124.7	0.1	111.3	10.8	1.8	0.9	-	2. Professionals	
3. เจ้าหน้าที่เทคนิคและผู้ประกอบวิชาชีพ ที่เกี่ยวข้องกับด้านต่างๆ	43.9	0.3	19.1	17.4	4.7	2.4	-	3. Technicians and associate professionals	
4. เสมียน	65.3	-	36.9	23.8	1.3	3.3	-	4. Clerks	
5. พนักงานบริการและผู้จำหน่ายสินค้า	402.4	6.0	17.2	76.6	171.1	131.0	0.5	5. Service workers and sell goods	
6. ผู้ปฏิบัติงานที่มีฝีมือในด้านการเกษตร ป่าไม้ และประมง	434.2	2.4	1.0	13.3	152.1	265.4	-	6. Skilled agricultural forest and fishery workers	
7. ช่างฝีมือ และผู้ปฏิบัติงานที่เกี่ยวข้อง	70.4	1.0	0.6	17.5	35.7	15.3	0.3	7. Craft and associate professionals	
8. ผู้ควบคุมเครื่องจักรโรงงานและเครื่องจักร และผู้ปฏิบัติงานด้านการประกอบ	33.1	0.2	0.1	20.3	9.2	3.4	-	8. Plant and machine controllers and assemblers	
9. ผู้ประกอบอาชีพงานพื้นฐาน	96.4	0.2	10.3	54.2	19.4	11.4	0.8	9. Elementary occupations	
10. คนงานซึ่งไม่ได้จำแนกไว้ในหมวดอื่น	-	-	-	-	-	-	-	10. Workers not classifiable by occupation	

ตารางที่ 6 จำนวนผู้มีงานทำ จำแนกตามสถานภาพทำงาน อาชีพ เพศ และเขตการปกครอง ภาคตะวันออกเฉียงเหนือ (ต่อ)
TABLE 6 EMPLOYED PERSONS BY WORK STATUS, OCCUPATION, SEX AND AREA, NORTHEASTERN REGION (Contd.)

ไตรมาสที่ 4/2557 : Quarter 4/2014

นอกเขตเทศบาล NON-MUNICIPAL AREA

หน่วยเป็นพัน : In Thousands

อาชีพ	รวม	สถานภาพการทำงาน Work Status						การรวมกลุ่ม Members of Producers' Cooperatives	OCCUPATION
		นายจ้าง Employer	ลูกจ้างรัฐบาล Government Employee	ลูกจ้างเอกชน Private Employee	ทำงานส่วนตัว Own Account Worker	ช่วยธุรกิจ ครอบครัว Unpaid Family Worker			
ยอดรวม	7,063.0	96.7	537.0	1,330.6	3,085.1	1,978.5	35.1	TOTAL	
ชาย	3,919.1	76.8	302.4	809.2	2,024.0	685.5	21.1	MALE	
1. ผู้จัดการ ข้าราชการระดับอาวุโส และผู้บัญญัติกฎหมาย	151.5	24.5	110.7	8.2	7.1	1.1	-	1. managers, senior officials and Legislators	
2. ผู้ประกอบวิชาชีพด้านต่างๆ	60.8	1.5	47.3	5.6	6.5	-	-	2. Professionals	
3. เจ้าหน้าที่เทคนิคและผู้ประกอบวิชาชีพ ที่เกี่ยวข้องกับด้านต่างๆ	59.8	0.6	33.3	16.1	9.7	0.1	-	3. Technicians and associate professionals	
4. เสมียน	24.7	-	17.3	6.4	1.0	-	-	4. Clerks	
5. พนักงานบริการและผู้จัดการร้านค้า	299.0	6.0	49.5	57.7	123.9	61.6	0.3	5. Service workers and sell goods	
6. ผู้ปฏิบัติงานที่มีฝีมือในด้านการเกษตร ป่าไม้ และประมง	2,351.3	26.8	6.2	76.5	1,652.7	588.6	0.6	6. Skilled agricultural forest and fishery workers	
7. ช่างฝีมือ และผู้ปฏิบัติงานที่เกี่ยวข้อง	436.4	11.8	14.7	269.5	104.9	18.5	17.0	7. Craft and associate professionals	
8. ผู้ควบคุมเครื่องจักรโรงงานและเครื่องจักร และผู้ปฏิบัติงานด้านการประกอบ	199.5	5.2	15.1	114.6	58.5	6.1	-	8. Plant and machine controllers and assemblers	
9. ผู้ประกอบอาชีพงานพื้นฐาน	336.1	0.5	8.3	254.7	59.8	9.4	3.3	9. Elementary occupations	
10. คนงานซึ่งมิได้จำแนกไว้ในหมวดอื่น	-	-	-	-	-	-	-	10. Workers not classifiable by occupation	

ตารางที่ 6 จำนวนผู้มีงานทำ จำแนกตามสถานภาพทำงาน อาชีพ เพศ และเขตการปกครอง ภาคตะวันออกเฉียงเหนือ (ต่อ)
TABLE 6 EMPLOYED PERSONS BY WORK STATUS, OCCUPATION, SEX AND AREA, NORTHEASTERN REGION (Contd.)

ไตรมาสที่ 4/2557 : Quarter 4/2014

นอกเขตเทศบาล NON-MUNICIPAL AREA

หน่วยเป็นพัน : In Thousands

อาชีพ	รวม	สถานภาพการทำงาน Work Status										OCCUPATION		
		นายจ้าง	ลูกจ้างรัฐบาล	ลูกจ้างเอกชน	ทำงานส่วนตัว	ช่วยธุรกิจครอบครัว	การรวมกลุ่ม	นายจ้าง	ลูกจ้างรัฐบาล	ลูกจ้างเอกชน	ทำงานส่วนตัว		ช่วยธุรกิจครอบครัว	การรวมกลุ่ม
	Total	Employer	Government Employee	Private Employee	Own Account Worker	Unpaid Family Worker	Producers' Cooperatives	Employer	Government Employee	Private Employee	Own Account Worker	Unpaid Family Worker	Producers' Cooperatives	
หญิง	3,143.9	19.8	234.6	521.3	1,061.1	1,293.1	14.0							TOTAL
1. ผู้จัดการ ข้าราชการระดับอาวุโส และผู้บัญญัติกฎหมาย	29.4	4.2	15.9	5.1	2.8	1.2	0.2							1. managers, senior officials and Legislators
2. ผู้ประกอบวิชาชีพด้านต่างๆ	124.2	0.4	109.5	13.9	0.4	-	-							2. Professionals
3. เจ้าหน้าที่เทคนิคและผู้ประกอบวิชาชีพที่เกี่ยวข้องกับด้านต่างๆ	70.1	0.2	28.1	29.7	7.5	4.6	-							3. Technicians and associate professionals
4. เสมียน	71.2	-	42.2	28.1	-	0.8	-							4. Clerks
5. พนักงานบริการและผู้จำหน่ายสินค้า	484.8	4.9	26.3	84.2	242.4	125.0	1.9							5. Service workers and sell goods workers
6. ผู้ปฏิบัติงานที่มีฝีมือด้านการเกษตร ป่าไม้ และประมง	1,841.0	8.5	0.7	64.5	674.7	1,092.6	-							6. Skilled agricultural forest and fishery workers
7. ช่างฝีมือ และผู้ปฏิบัติงานที่เกี่ยวข้อง	193.6	1.6	-	55.1	96.9	29.6	10.5							7. Craft and associate professionals
8. ผู้ควบคุมเครื่องจักรโรงงานและเครื่องจักร และผู้ปฏิบัติงานด้านการประกอบ	103.9	-	-	81.8	15.9	5.9	0.3							8. Plant and machine controlors and assemblers
9. ผู้ประกอบอาชีพงานพื้นฐาน	225.8	-	11.7	158.9	20.5	33.5	1.2							9. Elementary occupations
10. คนงานซึ่งไม่ได้จำแนกไว้ในหมวดอื่น	-	-	-	-	-	-	-							10. Workers not classifiable by occupation

ตารางที่ 7 จำนวนผู้มีงานทำ จำแนกตามสถานภาพทำงาน อุตสาหกรรม เพศ และเขตการปกครอง ภาคตะวันออกเฉียงเหนือ (ต่อ)
TABLE 7 EMPLOYED PERSONS BY WORK STATUS, INDUSTRY, SEX AND AREA, NORTHEASTERN REGION (Contd.)

หน่วยเป็นพัน : in Thousands

อุตสาหกรรม	ในเขตเทศบาล MUNICIPAL AREA										INDUSTRY
	รวม	สถานภาพการทำงาน Work Status									
		นายจ้าง Employer	ลูกจ้างรัฐบาล Government Employee	ลูกจ้างเอกชน Private Employee	ทำงานส่วนตัว Own Account Worker	ช่วยธุรกิจ ครอบครัว Unpaid Family Worker	การรวมกลุ่ม Members of Producers' Cooperatives				
ยอดรวม	2,812.4	70.6	441.8	575.6	1,066.7	650.5	7.3	TOTAL			
ชาย	1,512.8	53.6	232.4	337.4	667.5	216.2	5.7	MALE			
1 เกษตรกรรม การป่าไม้ และการประมง	593.7	4.9	0.3	36.7	427.4	124.4	-	1. Agriculture, forestry and fishing			
2. การทำเหมืองแร่ และเหมืองหิน	4.8	0.5	-	1.6	0.9	1.8	-	2. Mining and quarrying			
3. การผลิต	104.0	4.4	0.1	57.8	31.7	10.0	-	3. Manufacturing			
4. ไฟฟ้า ก๊าซ ไอน้ำและระบบปรับอากาศ	13.8	-	13.5	0.3	-	-	-	4. Electricity, gas, steam and air conditioning supply			
5. การจัดหา น้ำ การจัดการและการบำบัดน้ำเสีย ของเสีย และสิ่งปฏิกูล	5.5	0.2	4.2	0.7	0.5	-	-	5. Water supply; sewerage, waste management and remediation activities			
6. การก่อสร้าง	119.9	16.3	0.1	85.5	9.3	3.5	5.3	6. Construction			
7. การขายส่ง และการขายปลีก การซ่อมยานยนต์	279.3	19.7	0.3	88.8	118.0	52.2	0.3	7. Wholesale and retail trade; repair of motor vehicles and motorcycles			
8. การขนส่ง และสถานที่เก็บสินค้า	32.4	0.1	6.8	8.9	16.3	0.3	-	8. Transportation and storage			
9. ที่พักแรมและบริการด้านอาหาร	75.1	4.1	-	14.9	37.3	18.8	-	9. Accommodation and food service activities			
10. ข้อมูลข่าวสารและการสื่อสาร	5.3	0.3	1.9	2.6	0.7	-	-	10. Information and communication			
11. กิจกรรมทางการเงินและการประกันภัย	13.8	0.1	3.9	9.2	0.5	-	-	11. Financial and insurance activities			
12. กิจกรรมอสังหาริมทรัพย์	4.3	0.9	-	1.1	2.2	0.2	-	12. Real estate activities			
13. กิจกรรมทางวิชาชีพ วิทยาศาสตร์ และเทคนิค	8.2	0.4	3.0	1.4	3.1	0.3	-	13. Professional, scientific and technical activities			
14. กิจกรรมการบริหารและการบริการสนับสนุน	8.6	0.1	0.1	3.6	4.0	0.8	-	14. Administrative and support service activities			
15. การบริหารราชการ การป้องกันประเทศ การประกันสังคม	124.3	-	124.3	-	-	-	-	15. Public administration and defence; compulsory social security			
16. การศึกษา	59.9	-	56.5	2.7	0.4	0.2	-	16. Education			
17. กิจกรรมด้านสุขภาพและงานสังคมสงเคราะห์	18.6	-	17.0	1.4	0.2	-	-	17. Human health and social work activities			
18. ศิลปะ ความบันเทิง และนันทนาการ	10.5	0.9	0.2	3.3	3.6	2.4	-	18. Arts, entertainment and recreation			
19. กิจกรรมบริการด้านอื่น ๆ	28.6	0.8	0.3	14.7	11.3	1.3	0.2	19. Other service activities			
20. กิจกรรมการจ้างงานในครัวเรือนส่วนบุคคล การผลิตสินค้าและบริการที่ขึ้นเองเพื่อใช้ในครัวเรือน	2.3	-	-	2.3	-	-	-	20. Activities of households as employers; undifferentiated goods and services-producing activities of households for own use			
21. กิจกรรมขององค์การระหว่างประเทศ	-	-	-	-	-	-	-	21. Activities of extraterritorial organizations and bodies			
22. ไม่ทราบ	-	-	-	-	-	-	-	22. Unknown			

ตารางที่ 7 จำนวนผู้มีงานทำ จำแนกตามสถานภาพทำงาน อุตสาหกรรม เพศ และเขตการปกครอง ภาคตะวันออกเฉียงเหนือ (ต่อ)
TABLE 7 EMPLOYED PERSONS BY WORK STATUS, INDUSTRY, SEX AND AREA, NORTHEASTERN REGION (Contd.)

ไตรมาสที่ 4/2557 : Quarter 4/2014

ในเขตเทศบาล MUNICIPAL AREA

หน่วยเป็นพัน : In Thousands

อุตสาหกรรม	สถานภาพการทำงาน Work Status										INDUSTRY
	รวม	นายจ้าง	ลูกจ้างรัฐบาล	ลูกจ้างเอกชน	ทำงานส่วนตัว	ช่วยธุรกิจครอบครัว	การรวมกลุ่ม	Unpaid Worker	Members of Producers' Cooperatives	FEMALE	
	Total	Employer	Government Employee	Private Employee	Own Account Worker	Unpaid Family Worker	Producers' Cooperatives				
หญิง	1,299.6	16.9	209.4	238.2	399.2	434.3	1.6				
1 เกษตรกรรม การป่าไม้ และการประมง	452.5	2.4	0.1	29.4	155.1	265.5	-				1. Agriculture, forestry and fishing
2. การทำเหมืองแร่ และเหมืองหิน	2.5	0.5	-	0.5	0.3	1.2	-				2. Mining and quarrying
3. การผลิต	108.6	1.3	0.1	49.6	41.9	15.7	-				3. Manufacturing
4. ไฟฟ้า ก๊าซ ไอน้ำและระบบปรับอากาศ	1.5	-	1.3	0.2	-	-	-				4. Electricity, gas, steam and air conditioning supply
5. การจัดหา น้ำ การจัดการและการบำบัดน้ำเสีย ของเสีย และสิ่งปฏิกูล	1.5	-	1.4	-	0.1	-	-				5. Water supply; sewerage, waste management and remediation activities
6. การก่อสร้าง	18.9	0.7	-	15.1	0.6	1.7	0.8				6. Construction
7. การขายส่ง และการขายปลีก การซ่อมยานยนต์	271.3	6.0	0.2	65.1	101.8	97.5	0.7				7. Wholesale and retail trade; repair of motor vehicles and motorcycles
8. การขนส่ง และสถานที่เก็บสินค้า	4.0	0.2	1.4	0.8	1.0	0.6	-				8. Transportation and storage
9. ที่พักแรมและบริการด้านอาหาร	136.9	3.6	0.7	27.1	62.7	42.7	-				9. Accommodation and food service activities
10. ข้อมูลข่าวสารและการสื่อสาร	4.4	-	0.3	2.9	0.8	0.4	-				10. Information and communication
11. กิจกรรมทางการเงินและการประกันภัย	13.8	-	6.2	6.7	0.6	0.3	-				11. Financial and insurance activities
12. กิจกรรมอสังหาริมทรัพย์	3.1	-	-	1.6	1.0	0.5	-				12. Real estate activities
13. กิจกรรมทางวิชาชีพ วิทยาศาสตร์ และเทคนิค	5.9	0.3	2.9	1.4	0.2	1.1	-				13. Professional, scientific and technical activities
14. กิจกรรมการบริหารและการบริการสนับสนุน	9.4	-	0.2	5.2	1.4	2.6	-				14. Administrative and support service activities
15. การบริหารราชการ การป้องกันประเทศ การประกันสังคม	65.4	-	65.4	-	-	-	-				15. Public administration and defence; compulsory social security
16. การศึกษา	88.8	0.2	80.4	7.8	0.4	-	-				16. Education
17. กิจกรรมด้านสุขภาพและงานสังคมสงเคราะห์	56.7	0.1	48.1	5.8	2.7	-	-				17. Human health and social work activities
18. ศิลปะ ความบันเทิง และนันทนาการ	5.5	-	0.4	2.6	1.6	0.9	-				18. Arts, entertainment and recreation
19. กิจกรรมบริการด้านอื่น ๆ	40.0	1.5	0.4	7.5	27.1	3.7	-				19. Other service activities
20. กิจกรรมการจ้างงานในครัวเรือนส่วนบุคคล การผลิตสินค้าและบริการที่ขึ้นเองเพื่อใช้ในครัวเรือน	9.1	-	-	9.1	-	-	-				20. Activities of households as employers; undifferentiated goods and services-producing activities of households for own use
21. กิจกรรมขององค์กรระหว่างประเทศ	-	-	-	-	-	-	-				21. Activities of extraterritorial organizations and bodies
22. ไม่ทราบ	-	-	-	-	-	-	-				22. Unknown

ตารางที่ 7 จำนวนผู้มีงานทำ จำแนกตามสถานภาพทำงาน อุตสาหกรรม เพศ และเขตการปกครอง ภาคตะวันออกเฉียงเหนือ (ต่อ)
TABLE 7 EMPLOYED PERSONS BY WORK STATUS, INDUSTRY, SEX AND AREA, NORTHEASTERN REGION (Contd.)

อุตสาหกรรม	นอกเขตเทศบาล NON-MUNICIPAL AREA										INDUSTRY
	สถานภาพการทำงาน Work Status										
	รวม	นายจ้าง	ลูกจ้างรัฐบาล	ลูกจ้างเอกชน	ทำงานส่วนตัว	ช่วยธุรกิจครอบครัว	การรวมกลุ่ม	Unpaid Family Worker	Members of Producers' Cooperatives	TOTAL	
	Total	Employer	Government Employee	Private Employee	Own Account Worker	Unpaid Family Worker	Members of Producers' Cooperatives	Unpaid Family Worker	Members of Producers' Cooperatives	TOTAL	
ยอดรวม	7,063.0	96.7	537.0	1,330.6	3,085.1	1,978.5	35.1	1,978.5	35.1	TOTAL	
ชาย	3,919.1	76.8	302.4	809.2	2,024.0	685.5	21.1	685.5	21.1	MALE	
1 เกษตรกรรม การป่าไม้ และการประมง	2,463.5	30.7	-	175.1	1,667.7	588.6	1.4	588.6	1.4	1. Agriculture, forestry and fishing	
2. การทำเหมืองแร่ และเหมืองหิน	7.8	-	-	7.8	-	-	-	-	-	2. Mining and quarrying	
3. การผลิต	235.3	4.1	0.3	142.4	71.5	15.2	1.7	15.2	1.7	3. Manufacturing	
4. ไฟฟ้า ก๊าซ ไอน้ำและระบบปรับอากาศ	10.7	-	8.4	2.3	-	-	-	-	-	4. Electricity, gas, steam and air conditioning supply	
5. การจัดหา น้ำ การจัดการและบำบัดน้ำเสีย ของเสีย และสิ่งปฏิกูล	7.3	0.2	3.1	2.9	0.9	0.2	-	0.2	-	5. Water supply; sewerage, waste management and remediation activities	
6. การก่อสร้าง	337.2	24.8	0.8	273.1	16.3	4.6	17.7	4.6	17.7	6. Construction	
7. การขายส่ง และการขายปลีก การซ่อมยานยนต์	352.7	12.1	-	129.2	151.3	59.8	0.3	59.8	0.3	7. Wholesale and retail trade; repair of motor vehicles and motorcycles	
8. การขนส่ง และสถานที่เก็บสินค้า	57.9	-	3.2	13.7	39.9	1.1	-	1.1	-	8. Transportation and storage	
9. ที่พักแรมและบริการด้านอาหาร	73.9	2.0	-	20.2	40.5	11.2	-	11.2	-	9. Accommodation and food service activities	
10. ข้อมูลข่าวสารและการสื่อสาร	4.2	-	1.9	0.9	1.4	-	-	-	-	10. Information and communication	
11. กิจกรรมทางการเงินและการประกันภัย	9.0	-	1.4	7.0	0.6	-	-	-	-	11. Financial and insurance activities	
12. กิจกรรมอสังหาริมทรัพย์	1.9	0.7	-	0.9	0.2	-	-	-	-	12. Real estate activities	
13. กิจกรรมทางวิชาชีพ วิทยาศาสตร์ และเทคนิค	6.2	-	2.4	0.7	1.7	1.3	-	1.3	-	13. Professional, scientific and technical activities	
14. กิจกรรมการบริหารและการบริการสนับสนุน	7.8	0.3	-	4.8	1.7	0.9	-	0.9	-	14. Administrative and support service activities	
15. การบริหารราชการ การป้องกันประเทศ การประกันสังคม	196.5	-	196.5	-	-	-	-	-	-	15. Public administration and defence; compulsory social security	
16. การศึกษา	65.5	0.5	61.4	0.1	3.4	-	-	-	-	16. Education	
17. กิจกรรมด้านสุขภาพและงานสังคมสงเคราะห์	22.5	-	21.2	1.0	0.1	0.1	-	0.1	-	17. Human health and social work activities	
18. ศิลปะ ความบันเทิง และนันทนาการ	16.5	0.8	1.7	2.0	10.1	2.0	-	2.0	-	18. Arts, entertainment and recreation	
19. กิจกรรมบริการด้านอื่น ๆ	40.1	0.6	-	22.5	16.5	0.5	-	0.5	-	19. Other service activities	
20. กิจกรรมการจ้างงานในครัวเรือนส่วนบุคคล การผลิตสินค้าและบริการที่ขึ้นเองเพื่อใช้ในครัวเรือน	2.8	-	-	2.8	-	-	-	-	-	20. Activities of households as employers; undifferentiated goods and services-producing activities of households for own use	
21. กิจกรรมขององค์กรระหว่างประเทศ	-	-	-	-	-	-	-	-	-	21. Activities of extraterritorial organizations and bodies	
22. ไม่ทราบ	-	-	-	-	-	-	-	-	-	22. Unknown	

ตารางที่ 7 จำนวนผู้มีงานทำ จำแนกตามสถานภาพทำงาน อุตสาหกรรม เพศ และเขตการปกครอง ภาคตะวันออกเฉียงเหนือ (ต่อ)
TABLE 7 EMPLOYED PERSONS BY WORK STATUS, INDUSTRY, SEX AND AREA, NORTHEASTERN REGION (Contd.)

อุตสาหกรรม	นอกเขตเทศบาล NON-MUNICIPAL AREA										INDUSTRY
	สถานภาพการทำงาน Work Status										
	รวม	นายจ้าง	ลูกจ้างรัฐบาล	ลูกจ้างเอกชน	ทำงานส่วนตัว	ช่วยธุรกิจครอบครัว	การรวมกลุ่ม	Unpaid Family Worker	Members of Producers' Cooperatives	INDUSTRY	
	Total	Employer	Government Employee	Private Employee	Own Account Worker	Unpaid Family Worker	Members of Producers' Cooperatives	Unpaid Family Worker	Members of Producers' Cooperatives		
หญิง	3,143.9	19.8	234.6	521.3	1,061.1	1,293.1	14.0	1,293.1	14.0	FEMALE	
1. เกษตรกรรม การป่าไม้ และการประมง	1,905.7	8.5	0.5	127.6	674.0	1,094.4	0.6	1,094.4	0.6	1. Agriculture, forestry and fishing	
2. การทำเหมืองแร่ และเหมืองหิน	0.3	-	-	0.3	-	-	-	-	-	2. Mining and quarrying	
3. การผลิต	315.5	0.8	1.0	161.0	108.8	33.2	10.7	33.2	10.7	3. Manufacturing	
4. ไฟฟ้า ก๊าซ ไอน้ำและระบบปรับอากาศ	2.6	-	1.9	0.6	-	-	-	-	-	4. Electricity, gas, steam and air conditioning supply	
5. การจัดหา น้ำ การจัดการและการบำบัดน้ำเสีย ของเสีย และสิ่งปฏิกูล	2.7	-	1.4	-	0.9	0.4	-	0.4	-	5. Water supply; sewerage, waste management and remediation activities	
6. การก่อสร้าง	51.3	1.7	-	45.8	-	3.2	0.6	3.2	0.6	6. Construction	
7. การขายส่ง และการขายปลีก การซ่อมยานยนต์	392.3	4.7	0.6	92.3	170.9	121.9	2.1	121.9	2.1	7. Wholesale and retail trade; repair of motor vehicles and motorcycles	
8. การขนส่ง และสถานที่เก็บสินค้า	1.9	-	-	-	0.3	1.6	-	1.6	-	8. Transportation and storage	
9. ที่พักแรมและบริการด้านอาหาร	148.5	3.1	1.8	36.5	75.5	31.6	-	31.6	-	9. Accommodation and food service activities	
10. ข้อมูลข่าวสารและการสื่อสาร	7.0	-	3.3	2.7	1.0	-	-	-	-	10. Information and communication	
11. กิจกรรมทางการเงินและการประกันภัย	12.8	-	4.0	7.6	1.3	-	-	-	-	11. Financial and insurance activities	
12. กิจกรรมอสังหาริมทรัพย์	2.3	-	-	2.3	-	-	-	-	-	12. Real estate activities	
13. กิจกรรมทางวิชาชีพ วิทยาศาสตร์ และเทคนิค	3.1	0.4	0.7	0.8	1.1	-	-	-	-	13. Professional, scientific and technical activities	
14. กิจกรรมการบริหารและการบริการสนับสนุน	6.8	-	0.2	4.8	1.0	0.8	-	0.8	-	14. Administrative and support service activities	
15. การบริหารราชการ การป้องกันประเทศ การประกันสังคม	75.2	-	75.2	-	-	-	-	-	-	15. Public administration and defence; compulsory social security	
16. การศึกษา	99.4	-	92.2	7.2	-	-	-	-	-	16. Education	
17. กิจกรรมด้านสุขภาพและงานสังคมสงเคราะห์	61.4	-	51.9	7.0	2.5	-	-	-	-	17. Human health and social work activities	
18. ศิลปะ ความบันเทิง และนันทนาการ	11.8	-	-	3.8	3.5	4.5	-	4.5	-	18. Arts, entertainment and recreation	
19. กิจกรรมบริการด้านอื่น ๆ	31.9	0.6	-	9.5	20.3	1.5	-	1.5	-	19. Other service activities	
20. กิจกรรมการจ้างงานในครัวเรือนส่วนบุคคล การผลิตสินค้าและบริการที่ขึ้นเองเพื่อใช้ในครัวเรือน	11.6	-	-	11.6	-	-	-	-	-	20. Activities of households as employers; undifferentiated goods and services-producing activities of households for own use	
21. กิจกรรมขององค์กรระหว่างประเทศ	-	-	-	-	-	-	-	-	-	21. Activities of extraterritorial organizations and bodies	
22. ไม่ทราบ	-	-	-	-	-	-	-	-	-	22. Unknown	

ตารางที่ 8 จำนวนผู้จ้างทำ งานตามอาชีพ และอุตสาหกรรม ภาคตะวันออกเฉียงเหนือ

TABLE 8 EMPLOYED PERSONS BY OCCUPATION AND INDUSTRY , NORTHEASTERN REGION

ไตรมาสที่ 4/2557 : Quarter 4/2014

หน่วยเป็นพัน : in Thousands

อาชีพ	อุตสาหกรรม Industry														TOTAL	OCCUPATION
	รวม	เกษตรกรรม การป่าไม้ และการประมง และเหมืองหิน	การทำเหมืองแร่ และเหมืองหิน	การผลิต	ไฟฟ้า ก๊าซ ไอน้ำระบบปรับ อากาศ	น้ำประปา น้ำเสียและประปา sewerage, waste	จัดหน้า บำบัด	การก่อสร้าง	การขนส่ง	การขนส่ง และ สถานที่เก็บสินค้า	ที่พักแรมและ บริการด้านอาหาร	ข้อมูลข่าวสาร และการสื่อสาร	การเงินและ การประกันภัย	การเงินและ การประกันภัย		
	Total	Agriculture	Mining	Manufacturing	Electricity	Water supply	Construction	Construction	whole sale&retail	Transportation	Accommodation	Information	Financial	intermediation		
1. ผู้จัดการ ข้าราชการระดับอาวุโส และผู้บัญชาการกองทัพอากาศ	9,875.4	5,415.3	15.5	763.3	28.6	17.0	527.3	1,295.6	96.1	434.3	20.9	49.4	7.0	1.4	49.4	1. managers, senior officials and Legislators
2. ผู้ประกอบการวิชาชีพด้านต่างๆ	294.2	3.5	0.3	4.9	0.5	1.2	38.9	37.9	1.5	13.4	1.4	7.0	1.4	1.4	7.0	1. managers, senior officials and Legislators
3. เจ้าหน้าที่เทคนิคและผู้ประกอบการวิชาชีพ ที่เกี่ยวข้องกับด้านต่างๆ	391.2	1.2	-	12.2	1.5	0.4	1.7	5.1	-	3.7	3.3	3.3	3.3	3.3	3.3	2. Professionals
4. เสิมียน	219.8	0.3	-	18.4	3.8	2.6	5.1	37.2	0.7	4.0	4.1	24.9	24.9	4.1	24.9	3. Technicians and associate professionals
5. พนักงานบริการและผู้จำหน่ายสินค้า	192.9	0.8	-	14.1	3.3	2.9	0.9	28.1	9.9	5.5	6.4	8.9	8.9	6.4	8.9	4. Clerks
6. ผู้ปฏิบัติงานที่มีฝีมือในด้านการเกษตร ป่าไม้ และประมง	1,473.0	1.2	0.9	23.9	1.9	0.5	-	853.7	2.3	367.6	2.8	2.4	2.4	2.8	2.4	5. Service workers and sell goods
7. ผู้ปฏิบัติงานที่มีฝีมือในด้านการเกษตร ป่าไม้ และประมง	5,195.2	5,162.1	-	5.5	0.6	0.3	-	3.3	-	6.9	-	-	-	-	-	6. Skilled agricultural forest and fishery workers
8. ช่างฝีมือ และผู้ปฏิบัติงานที่เกี่ยวข้อง	904.7	0.5	5.9	430.5	15.2	0.6	288.4	121.2	0.9	6.3	2.4	1.2	1.2	2.4	1.2	7. Craft and associate professionals
9. ผู้ควบคุมเครื่องจักรโรงงานและเครื่องจักร และผู้ปฏิบัติงานด้านการประกอบ	425.0	32.9	8.2	208.3	1.3	2.0	21.1	39.3	73.8	1.6	-	0.2	0.2	-	0.2	8. Plant and machine controllers and assemblers
10. ผู้ประกอบการอาชีพพื้นฐาน	779.5	212.9	0.2	45.5	0.6	6.5	171.3	169.8	7.2	25.2	0.5	1.5	1.5	0.5	1.5	9. Elementary occupations
10. คนงานซึ่งไม่ได้จำแนกไว้ในหมวดอื่น	-	-	-	-	-	-	-	-	-	-	-	-	-	-	-	10. Workers not classifiable by occupation

ตารางที่ 8 จำนวนผู้จ้างทำ งานตามอาชีพ และอุตสาหกรรม ภาคตะวันออกเฉียงเหนือ (ต่อ)

TABLE 8 EMPLOYED PERSONS BY OCCUPATION AND INDUSTRY , NORTHEASTERN REGION (Contd.)

ไตรมาสที่ 4/2557 : Quarter 4/2014

หน่วยเป็นพัน : in Thousands

อาชีพ	อุตสาหกรรม (ต่อ) Industry (Contd.)										TOTAL	OCCUPATION		
	กิจกรรม อสังหาริมทรัพย์ activities	กิจกรรมทางวิชาชีพ Professional, scientific and technical activities	การบริหารสนับสนุน และป้องกันประเทศ Administrative support service activities	การบริหารราชการป้องกันประเทศ Public administration defence	การศึกษา Education	งานสังคมสงเคราะห์ Health and social work	ศิลปะ ความบันเทิง และนันทนาการ Art entertainment	บริการด้านอื่นๆ Other service	งานในครัวเรือน ส่วนบุคคล Activities of household	กิจกรรมขององค์กร Extra-territorial			ไม่ทราบ Unknown	
1. ผู้จัดการ ข้าราชการระดับอาวุโส และผู้บัญชาการ	1.8	0.7	1.3	158.1	17.0	2.8	0.5	1.3	-	140.6	25.8	-	-	1. managers, senior officials and Legislators
2. ผู้ประกอบวิชาชีพด้านต่างๆ	-	7.0	-	62.9	229.2	53.9	5.5	0.4	-	0.4	-	-	-	2. Professionals
3. เจ้าหน้าที่เทคนิคและผู้ประกอบวิชาชีพที่เกี่ยวข้องกับด้านต่างๆ	2.6	5.2	1.2	55.7	5.8	38.8	3.2	6.5	-	6.5	-	-	-	3. Technicians and associate professionals
4. เสิร์ช	1.7	2.8	14.8	69.6	12.0	8.9	1.4	1.0	-	1.0	-	-	-	4. Clerks
5. พนักงานบริการและผู้จำหน่ายสินค้า	4.2	0.4	3.6	58.7	40.0	34.1	9.3	55.6	10.1	55.6	10.1	-	-	5. Service workers and sell goods
6. ผู้ปฏิบัติงานที่มีฝีมือในด้านการเกษตร ป่าไม้ และประมง	0.5	4.0	3.1	6.8	0.4	0.2	1.3	0.2	0.1	0.2	0.1	-	-	6. Skilled agricultural forest and fishery workers
7. ช่างฝีมือ และผู้ปฏิบัติงานที่เกี่ยวข้อง	-	2.1	0.6	8.2	0.3	3.6	0.1	16.8	-	16.8	-	-	-	7. Craft and associate professionals
8. ผู้ควบคุมเครื่องจักรโรงงานและเครื่องจักร และผู้ปฏิบัติงานด้านการประกอบ	-	0.2	2.7	17.2	2.4	8.0	-	2.8	3.0	2.8	3.0	-	-	8. Plant and machine controllers and assemblers
9. ผู้ประกอบอาชีพงานพื้นฐาน	0.8	1.0	5.2	24.3	6.5	8.9	22.9	56.0	12.7	56.0	12.7	-	-	9. Elementary occupations
10. คนงานซึ่งไม่ได้จำแนกไว้ในหมวดอื่น	-	-	-	-	-	-	-	-	-	-	-	-	-	10. Workers not classifiable by occupation

อาชีพ	อุตสาหกรรม Industry										ข้อมูลข่าวสาร และการสื่อสาร Information	กิจกรรมการเงินและ การประกันภัย Financial	OCCUPATION
	รวม Total	เกษตรกรรม การป่าไม้ และการประมง Agriculture	การทำ เหมืองแร่ และเหมืองหิน Mining	การผลิต Manufacturing	ไฟฟ้า ก๊าซ ไอน้ำระบบปรับอากาศ Electricity	จัดหน้า น้ำทิ้งน้ำเสีย และประปา Water supply sewerage, waste	การก่อสร้าง Construction	การขายปลีก การซ่อมยานยนต์ whole sale&retail	การขนส่ง สถานที่เก็บสินค้า Transportation	การขนส่ง และ การเก็บสินค้า and storage			
ชาย	5,431.9	3,057.2	12.7	339.2	24.5	12.8	457.1	632.0	90.3	149.0	9.5	22.8	MALE
1. ผู้จัดการ ข้าราชการระดับอาวุโส และผู้บริหารบริหาร และผู้บริหารบริหาร	235.6	3.2	-	2.1	0.5	1.2	36.3	24.3	1.1	7.4	0.7	5.9	1. managers, senior officials and Legislators
2. ผู้ประกอบวิชาชีพด้านต่างๆ	142.3	0.8	-	4.7	1.4	-	1.6	1.5	-	2.7	2.3	0.9	2. Professionals
3. เจ้าหน้าที่เทคนิคและผู้ประกอบวิชาชีพ ที่เกี่ยวข้องกับด้านต่างๆ	105.9	0.3	-	10.2	2.7	2.5	4.5	9.2	0.4	0.8	2.8	11.5	3. Technicians and associate professionals
4. เสมียน	56.4	-	-	2.3	0.4	0.8	0.2	8.9	8.9	1.6	0.6	1.6	4. Clerks
5. พนักงานบริการและผู้จำหน่ายสินค้า	585.8	0.2	0.9	14.9	1.9	0.5	-	328.5	1.4	122.3	0.8	1.2	5. Service workers and sell goods
6. ผู้ปฏิบัติงานที่มีชื่อในด้านเกษตร ป่าไม้ และประมง	2,919.9	2,896.8	-	3.5	0.6	0.3	-	1.1	-	5.6	-	-	6. Skilled agricultural forest and fishery workers
7. ช่างฝีมือ และผู้ปฏิบัติงานที่เกี่ยวข้อง	640.7	0.2	3.6	198.0	15.2	0.6	278.0	109.4	0.9	3.0	2.4	1.2	7. Craft and associate professionals
8. ผู้ควบคุมเครื่องจักรโรงงานและเครื่องจักร และผู้ปฏิบัติงานด้านการประกอบ	288.0	32.3	8.1	78.1	1.3	2.0	21.1	39.2	71.0	1.3	-	0.2	8. Plant and machine controllers and assemblers
9. ผู้ประกอบอาชีพพนันพื้นฐาน	457.3	123.5	0.1	25.5	0.6	4.9	115.4	109.8	6.7	4.4	-	0.2	9. Elementary occupations
10. คนงานซึ่งมีได้จำแนกไว้ในหมวดอื่น	-	-	-	-	-	-	-	-	-	-	-	-	10. Workers not classifiable by occupation
หญิง	4,443.5	2,358.2	2.8	424.1	4.1	4.2	70.2	663.7	5.9	285.3	11.4	26.6	FEMALE
1. ผู้จัดการ ข้าราชการระดับอาวุโส และผู้บริหารบริหาร	58.5	0.3	0.3	2.8	-	-	2.6	13.6	0.4	6.1	0.7	1.1	1.1 managers, senior officials and Legislators
2. ผู้ประกอบวิชาชีพด้านต่างๆ	249.0	0.5	-	7.5	0.1	0.4	0.1	3.6	-	1.0	1.0	2.4	2. Professionals
3. เจ้าหน้าที่เทคนิคและผู้ประกอบวิชาชีพ ที่เกี่ยวข้องกับด้านต่างๆ	114.0	-	-	8.2	1.1	0.1	0.5	28.0	0.3	3.2	1.3	13.5	3. Technicians and associate professionals
4. เสมียน	136.5	0.8	-	11.8	2.9	2.1	0.7	19.2	0.9	4.0	5.8	7.3	4. Clerks
5. พนักงานบริการและผู้จำหน่ายสินค้า	887.2	1.0	-	9.1	-	-	-	525.1	1.0	245.3	2.0	1.2	5. Service workers and sell goods
6. ผู้ปฏิบัติงานที่มีชื่อในด้านเกษตร ป่าไม้ และประมง	2,275.2	2,265.3	-	2.0	-	-	-	2.2	-	1.3	-	-	6. Skilled agricultural forest and fishery workers
7. ช่างฝีมือ และผู้ปฏิบัติงานที่เกี่ยวข้อง	263.9	0.3	2.3	232.4	-	-	10.4	11.7	-	3.4	-	-	7. Craft and associate professionals
8. ผู้ควบคุมเครื่องจักรโรงงานและเครื่องจักร และผู้ปฏิบัติงานด้านการประกอบ	137.0	0.6	0.1	130.2	-	-	-	0.1	2.8	0.3	-	-	8. Plant and machine controllers and assemblers
9. ผู้ประกอบอาชีพพนันพื้นฐาน	322.2	89.4	0.1	20.0	-	1.6	56.0	60.0	0.5	20.8	0.5	1.3	9. Elementary occupations
10. คนงานซึ่งมีได้จำแนกไว้ในหมวดอื่น	-	-	-	-	-	-	-	-	-	-	-	-	10. Workers not classifiable by occupation

อาชีพ Occupation	อุตสาหกรรม (ต่อ) Industry (Contd.)										กิจกรรมนอก องค์กร Extra-territorial	งานในครัวเรือน ส่วนบุคคล Activities of household	ไม่ทราบ Unknown	OCCUPATION			
	กิจกรรม อสังหาริมทรัพย์ Real estate activities	กิจกรรมทางวิชาชีพ วิทย์และเทคโนโลยี Professional/scientific activities	การบริหารสนับสนุน และป้องกันประเทศ Administrative support service activities	การบริหารราชการ ป้องกันประเทศ Public administration	การศึกษา Education	กิจกรรมด้านสุขภาพ งานสังคมสงเคราะห์ Health and social work	ศิลปะ ความบันเทิง และนันทนาการ Entertainment, Art	บริการด้านอื่นๆ Other service	กิจกรรมของ องค์กร territorial	ไม่ทราบ							
ชาย																	MALE
1. ผู้จัดการ ข้าราชการระดับอาวุโส และผู้บัญชาการหน่วย และผู้บริหารภูมิภาค และผู้บริหารภูมิภาค	6.2	14.4	16.4	320.9	125.3	41.1	26.9	68.7	5.1	-	-	-	-	-	-	-	1. managers, senior officials and Legislators
2. ผู้ประกอบวิชาชีพด้านต่างๆ	1.7	0.4	0.1	135.1	13.2	1.8	0.5	0.3	-	-	-	-	-	-	-	-	2. Professionals
3. เจ้าหน้าที่เทคนิคและผู้ประกอบวิชาชีพ ที่เกี่ยวข้องกับด้านต่างๆ	1.1	3.6	1.1	38.5	3.1	7.7	2.8	3.3	-	-	-	-	-	-	-	-	3. Technicians and associate professionals
4. เสมียน	0.5	-	7.1	18.4	3.1	1.7	0.5	-	-	-	-	-	-	-	-	-	4. Clerks
5. พนักงานบริการและผู้จำหน่ายสินค้า	2.5	0.1	1.8	50.0	24.9	12.1	5.8	16.1	-	-	-	-	-	-	-	-	5. Service workers and sell goods
6. ผู้ปฏิบัติงานที่มีชื่อในด้านการเกษตร ป่าไม้ และประมง	0.5	2.8	1.9	5.4	0.2	0.2	0.9	0.2	0.1	-	-	-	-	-	-	-	6. Skilled agricultural forest and fishery workers
7. ช่างฝีมือ และผู้ปฏิบัติงานที่เกี่ยวข้อง	-	1.7	0.5	8.2	0.3	3.4	0.1	14.2	-	-	-	-	-	-	-	-	7. Craft and associate professionals
8. ผู้ควบคุมเครื่องจักรโรงงานและเครื่องจักร และผู้ปฏิบัติงานด้านการประกอบ	-	-	2.7	17.2	2.4	6.5	-	1.7	3.0	-	-	-	-	-	-	-	8. Plant and machine controllers and assemblers
9. ผู้ประกอบอาชีพงานพื้นฐาน	-	0.5	1.2	16.9	0.2	0.2	12.5	32.8	2.1	-	-	-	-	-	-	-	9. Elementary occupations
10. คนงานซึ่งมีได้จำแนกไว้ในหมวดอื่น	-	-	-	-	-	-	-	-	-	-	-	-	-	-	-	-	10. Workers not classifiable by occupation
หญิง																	FEMALE
1. ผู้จัดการ ข้าราชการระดับอาวุโส และผู้บัญชาการหน่วย และผู้บริหารภูมิภาค	5.3	9.0	16.2	140.6	188.2	118.1	17.2	71.9	20.7	-	-	-	-	-	-	-	1. managers, senior officials and Legislators
2. ผู้ประกอบวิชาชีพด้านต่างๆ	0.1	0.3	1.2	23.1	3.9	1.0	-	1.1	-	-	-	-	-	-	-	-	2. Professionals
3. เจ้าหน้าที่เทคนิคและผู้ประกอบวิชาชีพ ที่เกี่ยวข้องกับด้านต่างๆ	-	1.6	-	31.6	151.1	46.3	1.5	0.2	-	-	-	-	-	-	-	-	3. Technicians and associate professionals
4. เสมียน	1.5	1.6	0.1	17.3	2.7	31.1	0.3	3.2	-	-	-	-	-	-	-	-	4. Clerks
5. พนักงานบริการและผู้จำหน่ายสินค้า	1.2	2.8	7.7	51.2	9.0	7.2	1.0	1.0	-	-	-	-	-	-	-	-	5. Service workers and sell goods
6. ผู้ปฏิบัติงานที่มีชื่อในด้านการเกษตร ป่าไม้ และประมง	1.7	0.3	1.8	8.8	15.1	21.9	3.5	39.5	10.1	-	-	-	-	-	-	-	6. Skilled agricultural forest and fishery workers
7. ช่างฝีมือ และผู้ปฏิบัติงานที่เกี่ยวข้อง	-	1.2	1.2	1.5	0.1	-	0.4	-	-	-	-	-	-	-	-	-	7. Craft and associate professionals
8. ผู้ควบคุมเครื่องจักรโรงงานและเครื่องจักร และผู้ปฏิบัติงานด้านการประกอบ	-	0.4	0.1	-	-	0.3	-	2.7	-	-	-	-	-	-	-	-	8. Plant and machine controllers and assemblers
9. ผู้ประกอบอาชีพงานพื้นฐาน	0.8	0.5	4.0	7.3	6.4	8.8	10.5	23.3	10.6	-	-	-	-	-	-	-	9. Elementary occupations
10. คนงานซึ่งมีได้จำแนกไว้ในหมวดอื่น	-	-	-	-	-	-	-	-	-	-	-	-	-	-	-	-	10. Workers not classifiable by occupation

ตารางที่ 8 จำนวนผู้มีงานทำ จำแนกตามอาชีพ อุตสาหกรรม เพศ และเขตการปกครอง ภาคตะวันออกเฉียงเหนือ
TABLE 8 EMPLOYED PERSONS BY OCCUPATION INDUSTRY SEX AND AREA , NORTHEASTERN REGION

อาชีพ	ในเขตเทศบาล MUNICIPAL AREA										รวม	OCCUPATION
	เกษตรกรรม และการประมง Agriculture and fishing	การทำเหมืองแร่ และเหมืองหิน Mining	การก่อสร้าง Construction	ไฟฟ้า ก๊าซ และประปา Water supply sewerage, waste	การก่อสร้าง Construction	การค้าปลีก และค้าส่ง Retail and wholesale trade	การขนส่ง และ การขนส่ง ทางอากาศ Transportation and air	ที่พักแรมและ บริการด้านอาหาร Accommodation and food service	ข้อมูลข่าวสาร และการสื่อสาร Information communication	การเงินและ การประกันภัย Financial intermediation		
ยอดรวม	1,046.2	7.3	212.6	15.3	7.0	138.8	550.6	36.3	211.9	9.7	27.6	TOTAL
ชาย	593.7	4.8	104.0	13.8	5.5	119.9	279.3	32.4	75.1	5.3	13.8	MALE
1. ผู้จัดการ ข้าราชการระดับอาวุโส และผู้บริหารบริหารงาน	0.4	-	1.3	0.5	1.2	13.6	15.1	0.4	4.5	0.7	3.5	1. managers, senior officials and Legislators
2. ผู้ประกอบการวิชาชีพต่าง ๆ	0.1	-	2.0	1.4	-	1.2	1.4	-	1.6	1.1	0.9	2. Professionals
3. เจ้าหน้าที่เทคนิคและผู้ประกอบวิชาชีพ ที่เกี่ยวข้องกับด้านต่างๆ	0.3	-	3.8	1.2	0.7	2.1	3.9	0.4	0.3	1.2	6.4	3. Technicians and associate professionals
4. เสมียน	-	-	1.9	0.4	0.3	0.2	6.2	5.8	0.8	0.6	1.6	4. Clerks
5. พนักงานบริการและผู้จำหน่ายสินค้า	0.2	-	5.8	0.8	0.5	-	161.2	0.4	64.4	0.3	0.9	5. Service workers and sell goods
6. ผู้ปฏิบัติงานที่มีฝีมือในด้านการเกษตร ป่าไม้ และประมง	564.9	-	0.5	-	0.3	-	0.3	-	-	-	-	6. Skilled agricultural forest and fishery workers
7. ช่างฝีมือ และผู้ปฏิบัติงานที่เกี่ยวข้อง	0.2	3.6	58.0	9.0	0.6	70.2	46.6	0.9	1.5	1.5	-	7. Craft and associate professionals
8. ผู้ควบคุมเครื่องจักรโรงงานและเครื่องจักร และผู้ปฏิบัติงานด้านการประกอบ	6.4	1.2	22.8	-	1.0	6.0	12.4	22.1	0.1	-	0.2	8. Plant and machine controllers and assemblers
9. ผู้ประกอบอาชีพงานพื้นฐาน	21.2	0.1	7.9	0.6	0.9	26.5	32.2	2.4	2.0	-	0.2	9. Elementary occupations
10. คนงานซึ่งมิได้จำแนกไว้ในหมวดอื่น	-	-	-	-	-	-	-	-	-	-	-	10. Workers not classifiable by occupation

ตารางที่ 8 จำนวนผู้จ้างทำ งานตามอาชีพ อุตสาหกรรม เขต และเขตภาคของ ภาคตะวันออกเฉียงเหนือ (ต่อ)

TABLE 8 EMPLOYED PERSONS BY OCCUPATION INDUSTRY SEX AND AREA , NORTHEASTERN REGION (Contd.)

ไตรมาสที่ 4/2557 : Quarter 4/2014

ในเขตเทศบาล MUNICIPAL AREA

หน่วยนับพัน : In Thousands

อาชีพ	อุตสาหกรรม (ต่อ) Industry (Contd.)										OCCUPATION	
	กิจกรรม อสังหาริมทรัพย์ Real estate activities	กิจกรรมทางวิชาชีพ วิทยาศาสตร์และเทคนิค Professional, scientific technical activities	การบริหารสนับสนุน และป้องกันประเทศ Administrative and support service activities	การบริหารราชการ ป้องกับประเทศ Public administration	การศึกษา Education	งานสังคมสงเคราะห์ Health and social work	ศิลปะ ความบันเทิง และนันทนาการ Art, entertainment	บริการด้านอื่นๆ Other service	งานในครัวเรือน Activities of household	กิจกรรมของ อสังการ Extra-territorial		ไม่ทราบ Unknown
ยอดรวม	7.4	14.1	18.0	189.7	148.7	75.3	15.9	68.7	11.4	-	-	TOTAL
ชาย	4.3	8.2	8.6	124.3	59.9	18.6	10.5	28.6	2.3	-	-	MALE
1. ผู้จัดการ ข้าราชการระดับอาวุโส และผู้บัญชาการทหาร และผู้บัญชาการหน่วย	0.9	0.4	0.1	32.2	7.2	1.3	0.5	0.3	-	-	-	1. managers, senior officials and Legislators
2. ผู้ประกอบวิชาชีพด้านต่างๆ	-	4.3	-	23.0	38.7	4.7	0.7	0.2	-	-	-	2. Professionals
3. เจ้าหน้าที่เทคนิคและผู้ประกอบวิชาชีพ ที่เกี่ยวข้องกับด้านต่างๆ	0.9	2.2	-	16.4	0.3	3.6	1.9	0.6	-	-	-	3. Technicians and associate professionals
4. เสมียน	0.5	-	5.1	6.9	0.9	0.6	-	-	-	-	-	4. Clerks
5. พนักงานบริการและผู้จำหน่ายสินค้า	1.6	0.1	1.7	23.3	9.7	5.5	4.5	6.1	-	-	-	5. Service workers and sell goods workers
6. ผู้ปฏิบัติงานที่มีฝีมือในด้านการเกษตร ป่าไม้ และประมง	0.5	0.1	0.2	1.0	0.2	0.2	0.4	0.2	0.1	-	-	6. Skilled agricultural forest and fishery workers
7. ช่างฝีมือ และผู้ปฏิบัติงานที่เกี่ยวข้อง	-	1.0	0.5	2.6	0.3	0.8	0.1	7.2	-	-	-	7. Craft and associate professionals
8. ผู้ควบคุมเครื่องจักรโรงงานและเครื่องจักร และผู้ปฏิบัติงานด้านการประกอบ	-	-	0.6	8.9	2.4	1.9	-	1.2	1.3	-	-	8. Plant and machine controls and assemblers
9. ผู้ประกอบอาชีพงานพื้นฐาน	-	0.2	0.5	10.1	0.2	0.2	2.4	12.9	1.0	-	-	9. Elementary occupations
10. คนงานซึ่งมิได้จำแนกไว้ในหมวดอื่น	-	-	-	-	-	-	-	-	-	-	-	10. Workers not classifiable by occupation

ตารางที่ 8 จำนวนผู้มีงานทำ จำแนกตามอาชีพ อุตสาหกรรม เขต และเขตการปกครอง ภาคตะวันออกเฉียงเหนือ (ต่อ)

TABLE 8 EMPLOYED PERSONS BY OCCUPATION INDUSTRY SEX AND AREA , NORTHEASTERN REGION (Contd.)

ไตรมาสที่ 4/2557 : Quarter 4/2014

ในเขตเทศบาล MUNICIPAL AREA

หม่อมเป็นหมู่ : person

อาชีพ	อุตสาหกรรม (ต่อ) Industry (Contd.)										ไม่ทราบ Unknown	OCCUPATION
	กิจกรรม อสังหาริมทรัพย์ Real estate activities	กิจกรรมทางวิชาชีพ วิชาชีพและเทคนิค Professional, scientific technical activities	การบริหารสนับสนุน และป้องกันประเทศ Administrative support service activities	การบริหารราชการ ป้องกันประเทศ Public admin- istration, defence	การศึกษา Education	กิจกรรมด้านสุขภาพ งานสังคมสงเคราะห์ Health and social work	ศิลปะ ความบันเทิง และนันทนาการ Art entertainment	บริการด้านอื่นๆ Other service	งานในครัวเรือน ส่วนบุคคล Activities of household	กิจกรรมของ องค์กร Extra- territorial		
หญิง	3.1	5.9	9.4	65.4	88.8	56.7	5.5	40.0	9.1	-	-	FEMALE
1. ผู้จัดการ ข้าราชการระดับอาวุโส และผู้บังคับใช้กฎหมาย	0.1	0.3	0.7	8.8	2.6	0.5	-	1.1	-	-	-	1. managers, senior officials and Legislators
2. ผู้ประกอบวิชาชีพด้านต่างๆ	-	1.2	-	16.0	70.8	28.3	0.4	0.2	-	-	-	2. Professionals
3. เจ้าหน้าที่เทคนิคและผู้ประกอบวิชาชีพ ที่เกี่ยวข้องกับด้านต่างๆ	1.5	0.6	0.1	8.1	1.3	12.6	0.3	0.8	-	-	-	3. Technicians and associate professionals
4. เสมียน	0.7	2.2	5.0	23.7	4.8	4.2	0.6	0.4	-	-	-	4. Clerks
5. พนักงานบริการและผู้จำหน่ายสินค้า	0.8	0.3	0.6	3.9	6.8	8.3	1.7	23.6	4.8	-	-	5. Service workers and sell goods
6. ผู้ปฏิบัติงานที่มีฝีมือในด้านการเกษตร ป่าไม้ และประมง	-	0.1	0.2	0.7	0.1	-	0.3	-	-	-	-	6. Skilled agricultural forest and fishery workers
7. ช่างฝีมือ และผู้ปฏิบัติงานที่เกี่ยวข้อง	-	0.4	0.1	-	-	0.3	-	1.3	-	-	-	7. Craft and associate professionals
8. ผู้ควบคุมเครื่องจักรโรงงานและเครื่องจักร และผู้ปฏิบัติงานด้านการประกอบ	-	0.2	-	-	-	0.1	-	0.2	-	-	-	8. Plant and machine controlors and assemblers
9. ผู้ประกอบอาชีพงานพื้นฐาน	-	0.5	2.7	4.2	2.4	2.6	2.2	12.6	4.3	-	-	9. Elementary occupations
10. คนงานซึ่งมิได้จำแนกไว้ในหมวดอื่น	-	-	-	-	-	-	-	-	-	-	-	10. Workers not classifiable by occupation

ตารางที่ 8 จำนวนผู้มีงานทำ จำแนกตามอาชีพ อุตสาหกรรม เพศ และเขตการปกครอง ภาคตะวันออกเฉียงเหนือ

TABLE 8 EMPLOYED PERSONS BY OCCUPATION INDUSTRY SEX AND AREA, NORTHEASTERN REGION

อาชีพ	นอกเขตเทศบาล NON-MUNICIPAL AREA										รวม	TOTAL	การเงินและ การประกันภัย Financial Intermediation	ข้อมูลข่าวสาร และการสื่อสาร Information and communication	ที่พักแรมและ บริการด้านอาหาร Accommodation and food service	การขนส่ง และ สถานที่เก็บสินค้า Transportation and storage	การขายปลีก การซ่อมยานยนต์ wholesale/retail	อุตสาหกรรม การก่อสร้าง Construction	อุตสาหกรรม Industry		การเงินและ การประกันภัย Financial Intermediation	OCCUPATION
	เกษตรกรรม และการประมง Agriculture	การทำ เหมืองแร่ และเหมืองหิน Mining	การผลิต Manufacturing	ไฟฟ้า ก๊าซ ไอน้ำระบบปรับอากาศ Electricity	น้ำดื่ม น้ำร้อน และของเสีย Water supply sewage, waste	การก่อสร้าง Construction	การขายปลีก การซ่อมยานยนต์ wholesale/retail	การขนส่ง และ สถานที่เก็บสินค้า Transportation and storage	ที่พักแรมและ บริการด้านอาหาร Accommodation and food service	ข้อมูลข่าวสาร และการสื่อสาร Information and communication									การเงินและ การประกันภัย Financial Intermediation			
																				รวม		
1. ผู้จัดการ ข้าราชการระดับอาวุโส และผู้บัญชาการกองพล	4,369.1	8.2	550.7	13.3	10.0	388.5	745.0	59.8	222.3	11.2	21.8	21.8	11.2	2.5	1. managers, senior officials and Legislators							
2. ผู้ประกอบการวิชาชีพด้านต่างๆ	2,463.5	7.8	235.3	10.7	7.3	337.2	352.7	57.9	73.9	4.2	9.0	9.0	4.2	2. Professionals								
3. เจ้าหน้าที่เทคนิคและผู้ประกอบวิชาชีพ ที่เกี่ยวข้องกับด้านต่างๆ	2.7	-	0.8	-	-	22.7	9.2	0.6	2.9	-	-	-	-	3. Technicians and associate professionals								
4. เสมียน	0.7	-	2.7	-	-	0.3	0.1	-	1.1	1.2	-	-	1.2	4. Clerks								
5. พนักงานบริการและผู้จำหน่ายสินค้า	-	0.9	9.1	1.1	-	-	167.3	1.0	58.0	0.5	0.3	0.3	0.5	5. Service workers and sell goods								
6. ผู้ปฏิบัติงานที่มีฝีมือในด้านการเกษตร ป่าไม้ และประมง	2,331.9	-	3.1	0.6	-	-	0.9	-	5.6	-	-	-	-	6. Skilled agricultural forest and fishery workers								
7. ช่างฝีมือ และผู้ปฏิบัติงานที่เกี่ยวข้อง	-	-	140.0	6.2	-	207.8	62.9	-	1.5	1.0	1.2	1.2	1.0	7. Craft and associate professionals								
8. ผู้ควบคุมเครื่องจักรโรงงานและเครื่องจักร และผู้ปฏิบัติงานด้านการประกอบ และผู้ใช้ปฏิบัติงานด้านการประกอบ	25.8	6.9	55.3	1.3	1.0	15.1	26.8	48.9	1.1	-	-	-	-	8. Plant and machine controllers and assemblers								
9. ผู้ประกอบอาชีพทางพื้นฐาน	102.3	-	17.6	-	4.1	88.8	77.6	4.3	2.4	-	-	-	-	9. Elementary occupations								
10. คนงานซึ่งไม่ได้จำแนกไว้ในหมวดอื่น	-	-	-	-	-	-	-	-	-	-	-	-	-	10. Workers not classifiable by occupation								

ตารางที่ 8 จำนวนผู้จ้างทำ จำแนกตามอาชีพ และอุตสาหกรรม ภาคตะวันออกเฉียงเหนือ

TABLE 8 EMPLOYED PERSONS OCCUPATION INDUSTRY AND AREA , NORTHEASTERN REGION

อาชีพ	อุตสาหกรรม NON-MUNICIPAL AREA											รวม	FEMALE
	เกษตรกรรม และการประมง Agriculture	การทำเหมืองแร่ และเหมืองหิน Mining	การผลิต Manufacturing	ไฟฟ้า ก๊าซ ไอน้ำระบบรับ อากาศ Electricity	จัดหาน้ำ บำบัดน้ำเสีย และประปา Water supply sewerage, waste	อุตสาหกรรม Last Industry	การก่อสร้าง Construction	การขายปลีก การช้อปปิ้ง wholesale sale&retail	การขนส่ง และ สถานที่เก็บสินค้า Transportation and storage	ที่พักแรมและ บริการด้านอาหาร Accommodation and food service	ข้อมูลข่าวสาร และการสื่อสาร Information communication		
หญิง	3,143.9	1,905.7	0.3	315.5	2.6	2.7	51.3	392.3	1.9	148.5	7.0	12.8	
1. ผู้จัดการ ข้าราชการระดับอาวุโส และผู้บริหารระดับสูง	-	0.3	1.2	-	-	-	1.6	7.2	-	2.6	-	-	1. managers, senior officials
2. ผู้ประกอบวิชาชีพด้านต่างๆ	-	-	6.3	-	-	-	-	0.8	-	-	0.4	1.2	2. Professionals and Legislators
3. เจ้าหน้าที่เทคนิคและผู้ประกอบวิชาชีพ ที่เกี่ยวข้องกับบ้านต่างๆ	-	-	4.6	0.9	-	-	0.2	21.6	-	2.2	1.0	7.2	3. Technicians and associate professionals
4. เสมียน	0.8	-	6.9	1.7	1.4	-	-	11.3	-	2.2	3.7	3.8	4. Clerks
5. พนักงานบริการและผู้จำหน่ายสินค้า	0.2	-	4.3	-	-	-	-	302.6	0.5	123.6	1.5	-	5. Service workers and sell goods
6. ผู้ปฏิบัติงานที่มีฝีมือด้านการเกษตร ป่าไม้ และประมง	1,833.0	-	2.0	-	-	-	-	2.0	-	1.0	-	-	6. Skilled agricultural forest and fishery workers
7. ช่างฝีมือ และผู้ปฏิบัติงานที่เกี่ยวข้อง	-	-	175.0	-	-	-	8.0	7.2	-	1.9	-	-	7. Craft and associate professionals
8. ผู้ควบคุมเครื่องจักรโรงงานและเครื่องจักร และผู้ปฏิบัติงานด้านกรประกอบ	0.6	-	99.6	-	-	-	-	-	1.4	-	-	-	8. Plant and machine controlors and assemblers
9. ผู้ประกอบอาชีพงานพื้นฐาน	71.1	-	15.6	-	1.3	41.4	39.7	-	-	14.9	0.5	0.7	9. Elementary occupations
10. คนงานซึ่งมิได้จำแนกไว้ในหมวดอื่น	-	-	-	-	-	-	-	-	-	-	-	-	10. Workers not classifiable by occupation

ตารางที่ 8 จำนวนผู้มีงานทำ จำแนกตามอาชีพ อุตสาหกรรม เพศ และ เขตการปกครอง ภาคตะวันออกเฉียงเหนือ (ต่อ)

TABLE 8 EMPLOYED PERSONS BY OCCUPATION INDUSTRY SEX AND AREA , NORTHEASTERN REGION (Contd.)

ไตรมาสที่ 4/2557 : Quarter 4/2014

หน่วยเป็นพัน : In Thousands

อาชีพ	นอเขตเทศบาล NON-MUNICIPAL AREA										รวม	เพศ	OCCUPATION
	อุตสาหกรรม (ต่อ) Industry (Contd.)												
	กิจกรรมอสังหาริมทรัพย์ Real estate activities	กิจกรรมทางวิชาชีพ วิชาชีพและเทคโนโลยี Professional, scientific and technical activities	การบริหารสนับสนุน และป้องกันประเทศ Administrative and support service activities	การบริหารราชการป้องกันประเทศ Public administration and defence	การศึกษา Education	กิจกรรมด้านสุขภาพ งานสังคมและเรสซอร์ส Health and social work	ศิลปะ ความบันเทิง และนันทนาการ Art, entertainment	บริการด้านอื่นๆ Other service	งานในครัวเรือน ส่วนบุคคล Activities of household	กิจกรรมนอกองค์กร Extra-territorial	ไม่ทราบ Unknown		
ยอดรวม	4.1	9.3	14.6	271.7	164.8	83.9	28.3	72.0	14.4	-	-	TOTAL	
ชาย	1.9	6.2	7.8	196.5	65.5	22.5	16.5	40.1	2.8	-	-	MALE	
1. ผู้จัดการ ข้าราชการระดับอาวุโส และผู้บริหารระดับกลาง	0.7	-	-	102.8	6.0	0.6	-	-	-	-	-	1. managers, senior officials and Legislators	
2. ผู้ประกอบวิชาชีพด้านต่างๆ	-	1.1	-	8.2	39.3	2.9	3.2	-	-	-	-	2. Professionals	
3. เจ้าหน้าที่เทคนิคและผู้ประกอบวิชาชีพที่เกี่ยวข้องกันด้านต่างๆ	0.2	1.4	1.1	22.1	2.8	4.1	0.9	2.7	-	-	-	3. Technicians and associate professionals	
4. เสมียน	-	-	2.0	11.6	2.2	1.1	0.5	-	-	-	-	4. Clerks	
5. พนักงานบริการและผู้จำหน่ายสินค้า	0.9	-	0.1	26.6	15.2	6.7	1.3	10.1	-	-	-	5. Service workers and sell goods workers	
6. ผู้ปฏิบัติงานที่มีฝีมือในด้านการเกษตร ป่าไม้ และประมง	-	2.7	1.8	4.3	-	-	0.5	-	-	-	-	6. Skilled agricultural forest and fishery workers	
7. ช่างฝีมือ และผู้ปฏิบัติงานที่เกี่ยวข้อง	-	0.7	-	5.6	-	2.6	-	7.0	-	-	-	7. Craft and associate professionals	
8. ผู้ควบคุมเครื่องจักรโรงงานและเครื่องจักร และผู้ปฏิบัติงานด้านการประกอบ	-	-	2.1	8.4	-	4.6	-	0.5	1.7	-	-	8. Plant and machine controllers and assemblers	
9. ผู้ประกอบอาชีพงานพื้นฐาน	-	0.3	0.7	6.9	-	-	10.1	19.9	1.1	-	-	9. Elementary occupations	
10. คนงานซึ่งมิได้จำแนกไว้ในหมวดอื่น	-	-	-	-	-	-	-	-	-	-	-	10. Workers not classifiable by occupation	

ตารางที่ 8 จำนวนผู้จ้างงานทำ จำแนกตามอาชีพ และอุตสาหกรรม ภาคตะวันออกเฉียงเหนือ

TABLE 8 EMPLOYED PERSONS OCCUPATION INDUSTRY AND AREA , NORTHEASTERN REGION

ไตรมาสที่ 4/2557 : Quarter 4/2014

หน่วยเป็นพัน : In Thousands

อาชีพ	นเขตเทศบาล NON-MUNICIPAL AREA										OCCUPATION	
	กิจกรรมอสังหาริมทรัพย์	กิจกรรมทางวิชาชีพ	การบริหารสนับสนุนและป้องกันประเทศ	การบริหารราชการท้องถิ่น	การศึกษา	กิจกรรมด้านสุขภาพ	ศิลปะ ความบันเทิง และนันทนาการ	บริการด้านอื่นๆ	งานในครัวเรือน	กิจกรรมนอกองค์กร		ไม่ทราบ
	Real estate activities	Professional/scientific activities	Administrative support service activities	Public administration	Education	Health and social work	Art entertainment	Other service	Activities of household	Extra-territorial	Unknown	
หญิง	2.3	3.1	6.8	75.2	99.4	61.4	11.8	31.9	11.6	-	-	FEMALE
1. ผู้จัดการ ข้าราชการระดับอาวุโสและผู้ปฏิบัติกฎหมาย	-	-	0.5	14.2	1.2	0.5	-	-	-	-	-	1. managers, senior officials and Legislators
2. ผู้ประกอบวิชาชีพด้านต่างๆ	-	0.4	-	15.6	80.4	18.1	1.1	-	-	-	-	2. Professionals
3. เจ้าหน้าที่เทคนิคและผู้ประกอบวิชาชีพที่เกี่ยวข้องกันต่างๆ	-	1.0	-	9.2	1.4	18.5	-	2.4	-	-	-	3. Technicians and associate professionals
4. เสมียน	0.5	0.6	2.7	27.4	4.2	3.1	0.4	0.6	-	-	-	4. Clerks
5. พนักงานบริการและผู้จำหน่ายสินค้า	0.9	-	1.3	4.9	8.3	13.7	1.8	15.9	5.3	-	-	5. Service workers and sell goods
6. ผู้ปฏิบัติงานที่มีฝีมือในด้านการเกษตร ป่าไม้ และประมง	-	1.1	1.0	0.7	-	-	0.2	-	-	-	-	6. Skilled agricultural forest and fishery workers
7. ช่างฝีมือ และผู้ปฏิบัติงานที่เกี่ยวข้อง	-	-	-	-	-	-	-	1.4	-	-	-	7. Craft and associate professionals
8. ผู้ควบคุมเครื่องจักรโรงงานและเครื่องจักรและผู้ปฏิบัติงานด้านการประกอบ	-	-	-	-	-	1.4	-	1.0	-	-	-	8. Plant and machine controllers and assemblers
9. ผู้ประกอบอาชีพงานพื้นฐาน	0.8	-	1.3	3.1	3.9	6.2	8.3	10.7	6.4	-	-	9. Elementary occupations
10. คนงานซึ่งมิได้จำแนกไว้ในหมวดอื่น	-	-	-	-	-	-	-	-	-	-	-	10. Workers not classifiable by occupation

ตารางที่ 9 จำนวนผู้มีงานทำ จำแนกตามอาชีพ จำนวนชั่วโมงทำงานต่อสัปดาห์ การมีเวลาเหลือพอและต้องการทำงานเพิ่มขึ้น ภาคตะวันออกเฉียงเหนือ

TABLE 9 EMPLOYED PERSONS BY OCCUPATION, HOURS WORKED PER WEEK, AVAILABILITY FOR ADDITIONAL WORK, NORTHEASTERN REGION

ไตรมาสที่ 4/2557 : Quarter 4/2014

หน่วยเป็นพัน : in Thousands

จำนวนชั่วโมงทำงาน และ การมีเวลาเหลือพอ และต้องการทำงานเพิ่มขึ้น	รวม	อาชีพ Occupation											HOURS WORKED, AND AVAILABILITY FOR ADDITIONAL WORK
		ผู้จัดการ ผู้บริหาร นักบริหาร และผู้บริหารระดับสูง	ผู้ประกอบวิชาชีพ อิสระ	ผู้ปฏิบัติงานในตำแหน่ง	เจ้าหน้าที่เทคนิค และผู้ประกอบวิชาชีพ	เสมียน	พนักงานบริการ	ผู้จำหน่ายสินค้า	การเกษตร ป่าไม้ และประมง	ช่างฝีมือและผู้ปฏิบัติงานที่เกี่ยวข้อง	ผู้ควบคุมเครื่องจักร	ผู้ประกอบอาชีพ งานพื้นฐาน	
	Total	Legislators & Managers	Profes-sional	Technicians	Clerks	Service Workers	Agricultural & Fishery	Craft & associat	Plant & Machine controls	Elementary occupations	Not classifiable		
ยอดรวม	9,875.4	294.2	391.2	219.8	192.9	1,473.0	5,195.2	904.7	425.0	779.5	-	TOTAL	
มี	142.5	3.5	2.8	0.1	0.7	3.2	96.9	9.6	3.2	22.5	-	Available	
ไม่มี	9,732.8	290.7	388.4	219.8	192.1	1,469.8	5,098.2	895.1	421.8	757.0	-	Not available	
มีงานประจำแต่ไม่ได้ทำงาน	52.9	0.3	2.6	0.6	0.1	1.8	37.9	3.5	0.8	5.3	-	With job not work	
มี	5.0	-	-	-	-	-	3.5	1.2	-	0.2	-	Available	
ไม่มี	47.9	0.3	2.6	0.6	0.1	1.8	34.4	2.2	0.8	5.1	-	Not available	
1-9 ชั่วโมง	67.6	0.5	2.1	-	0.1	3.4	51.5	0.8	0.1	9.0	-	19 hours	
มี	5.0	-	-	-	-	1.7	2.3	0.5	-	0.5	-	Available	
ไม่มี	62.6	0.5	2.1	-	0.1	1.7	49.2	0.2	0.1	8.6	-	Not available	
10-19 ชั่วโมง	245.3	2.8	6.3	1.5	0.2	14.7	196.4	6.8	4.1	12.6	-	1019 hours	
มี	15.0	-	2.3	-	-	-	9.9	1.2	-	1.6	-	Available	
ไม่มี	230.3	2.8	4.0	1.5	0.2	14.7	186.5	5.7	4.1	11.0	-	Not available	
20-29 ชั่วโมง	834.6	3.9	15.6	1.2	3.3	24.8	720.4	26.3	5.5	33.5	-	2029 hours	
มี	29.0	-	-	-	-	0.3	22.8	0.5	-	5.5	-	Available	
ไม่มี	805.6	3.9	15.6	1.2	3.3	24.5	697.6	25.9	5.5	28.0	-	Not available	
30-34 ชั่วโมง	596.0	7.1	4.6	2.3	0.8	24.1	492.8	28.8	12.7	22.8	-	3034 hours	
มี	17.1	-	-	-	-	-	10.6	2.4	1.9	2.2	-	Available	
ไม่มี	578.9	7.1	4.6	2.3	0.8	24.1	482.2	26.5	10.9	20.5	-	Not available	
35-39 ชั่วโมง	1,456.4	99.4	213.3	70.4	70.3	140.6	694.5	82.2	34.3	51.4	-	3539 hours	
มี	29.7	1.0	-	0.1	-	0.1	21.8	1.7	0.5	4.5	-	Available	
ไม่มี	1,426.7	98.4	213.3	70.4	70.3	140.5	672.6	80.4	33.8	47.0	-	Not available	
40-49 ชั่วโมง	4,167.3	112.4	117.8	109.8	100.6	609.4	1,931.2	525.4	215.1	445.5	-	4049 hours	
มี	36.0	0.7	0.5	-	0.7	1.1	23.2	1.6	0.9	7.3	-	Available	
ไม่มี	4,131.3	111.7	117.3	109.8	99.9	608.3	1,908.0	523.9	214.2	438.2	-	Not available	
50 ชั่วโมงขึ้นไป	2,455.4	67.8	28.9	34.1	17.4	654.3	1,070.4	230.9	152.3	199.4	-	50hours and over	
มี	5.8	1.8	-	-	-	-	2.7	0.5	-	0.8	-	Available	
ไม่มี	2,449.7	66.0	28.9	34.1	17.4	654.3	1,067.7	230.4	152.3	198.6	-	Not available	

ตารางที่ 9 จำนวนผู้จ้างงาน จำแนกตามอาชีพ จำนวนชั่วโมงทำงานต่อสัปดาห์ การมีเวลาเพื่อและต้องการทำงานเพิ่มขึ้น และเพศ ภาคตะวันออกเฉียงเหนือ
TABLE 9 EMPLOYED PERSONS BY OCCUPATION, HOURS WORKED PER WEEK, AVAILABILITY FOR ADDITIONAL WORK AND SEX, NORTHEASTERN REGION

จำนวนชั่วโมงทำงาน เพศ และ กรรมวิธานเพื่อ และต้องการทำงานเพิ่มขึ้น	รวม	อาชีพ										ผู้ประกอบอาชีพ งานพื้นฐาน Elementary occupations	คนงานซึ่ง ไม่สามารถ ได้งานทำ ในหมวดอื่น Not classifiable	HOURS WORKED, SEX AND AVAILABILITY FOR ADDITIONAL WORK
		ผู้จัดการ ผู้บริหาร Legislators & Managers	ผู้ประกอบอาชีพ ด้านค้า Profes- sional	เจ้าหน้าที่เทคนิค และผู้ประกอบ วิชาชีพ Technicians	เสมียน Clerks	พนักงานบริการ ผู้จำหน่ายสินค้า Service Workers	ด้านเกษตร ป่าไม้และประมง Agricultural & Fishery	ช่างฝีมือและผู้ปฏิบัติ งานที่เกี่ยวข้อง Craft & associat	ผู้ควบคุมเครื่องจักร งานด้านกรรประกอบ Plant & Machine controls	ผู้ประกอบอาชีพ งานพื้นฐาน Elementary occupations	คนงานซึ่ง ไม่สามารถ ได้งานทำ ในหมวดอื่น Not classifiable			
ชาย	5,431.9	235.6	142.3	105.9	56.4	585.8	2,919.9	640.7	288.0	457.3	-	-	-	TOTAL(MALE)
มี	96.2	3.3	2.3	-	-	0.3	69.2	6.1	2.8	12.2	-	-	-	Available
ไม่มี	5,335.7	232.3	140.0	105.9	56.4	585.5	2,850.7	634.6	285.2	445.2	-	-	-	Not available
มีงานประจำแต่ไม่ได้ทำงาน	35.3	0.3	0.3	0.1	-	1.2	26.4	3.5	0.4	3.2	-	-	-	With job not work
มี	4.3	-	-	-	-	3.1	-	1.2	-	-	-	-	-	Available
ไม่มี	31.1	0.3	0.3	0.1	-	1.2	23.4	2.2	0.4	3.2	-	-	-	Not available
1-9 ชั่วโมง	28.8	0.5	0.7	-	-	-	22.1	-	0.1	5.3	-	-	-	1-9 hours
มี	1.9	-	-	-	-	-	1.4	-	-	0.5	-	-	-	Available
ไม่มี	26.9	0.5	0.7	-	-	-	20.7	-	0.1	4.9	-	-	-	Not available
10-19 ชั่วโมง	126.1	2.6	3.7	0.2	-	7.3	97.0	2.4	3.8	9.2	-	-	-	10-19 hours
มี	9.3	-	2.3	-	-	6.0	-	0.7	-	0.2	-	-	-	Available
ไม่มี	116.8	2.6	1.4	0.2	-	7.3	91.0	1.7	3.8	8.9	-	-	-	Not available
20-29 ชั่วโมง	414.5	2.7	7.6	1.0	2.0	11.5	359.3	8.3	4.6	17.5	-	-	-	20-29 hours
มี	20.0	-	-	-	-	-	16.5	-	-	3.4	-	-	-	Available
ไม่มี	394.5	2.7	7.6	1.0	2.0	11.5	342.8	8.3	4.6	14.0	-	-	-	Not available
30-34 ชั่วโมง	309.7	5.6	0.8	1.6	0.8	10.5	251.1	17.5	10.9	11.0	-	-	-	30-34 hours
มี	14.8	-	-	-	-	-	9.7	-	1.9	1.9	-	-	-	Available
ไม่มี	294.9	5.6	0.8	1.6	0.8	10.5	241.4	16.2	9.0	9.1	-	-	-	Not available
35-39 ชั่วโมง	744.7	78.8	77.1	37.6	18.4	63.1	369.6	44.8	29.5	25.8	-	-	-	35-39 hours
มี	17.4	1.0	-	-	-	-	13.4	-	1.1	1.6	-	-	-	Available
ไม่มี	727.3	77.8	77.1	37.6	18.4	63.1	356.2	43.7	29.2	24.1	-	-	-	Not available
40-49 ชั่วโมง	2,337.7	91.2	41.3	47.5	30.1	241.9	1,088.5	389.4	143.7	264.1	-	-	-	40-49 hours
มี	23.7	0.5	-	-	-	0.3	16.7	-	0.7	4.3	-	-	-	Available
ไม่มี	2,314.0	90.7	41.3	47.5	30.1	241.6	1,071.8	388.2	143.0	259.9	-	-	-	Not available
50 ชั่วโมงขึ้นไป	1,495.1	53.9	10.8	17.9	5.1	250.4	705.9	174.9	95.0	121.3	-	-	-	50 hours and over
มี	4.9	1.8	-	-	-	-	2.4	-	0.5	0.2	-	-	-	Available
ไม่มี	1,490.2	52.1	10.8	17.9	5.1	250.4	703.5	174.4	95.0	121.0	-	-	-	Not available
หญิง	4,443.5	58.5	249.0	114.0	136.5	887.2	2,275.2	263.9	137.0	322.2	-	-	-	TOTAL(FEMALE)
มี	46.4	0.2	0.5	0.1	0.7	2.9	27.7	3.5	0.4	10.4	-	-	-	Available
ไม่มี	4,397.1	58.4	248.5	113.9	135.7	884.3	2,247.5	260.5	136.6	311.9	-	-	-	Not available
มีงานประจำแต่ไม่ได้ทำงาน	17.5	-	2.3	0.5	0.1	0.6	11.5	-	0.5	2.1	-	-	-	With job not work
มี	0.7	-	-	-	-	-	0.5	-	-	0.2	-	-	-	Available
ไม่มี	16.8	-	2.3	0.5	0.1	0.6	11.1	-	0.5	1.9	-	-	-	Not available
1-9 ชั่วโมง	38.8	-	1.4	-	0.1	3.4	29.4	0.8	-	3.7	-	-	-	1-9 hours
มี	3.1	-	-	-	-	1.7	0.9	-	-	-	-	-	-	Available
ไม่มี	35.7	-	1.4	-	0.1	1.7	28.5	-	-	3.7	-	-	-	Not available
10-19 ชั่วโมง	119.2	0.2	2.6	1.3	0.2	7.4	99.4	4.4	0.3	3.4	-	-	-	10-19 hours
มี	5.7	-	-	-	-	3.9	-	0.4	-	1.4	-	-	-	Available
ไม่มี	113.5	0.2	2.6	1.3	0.2	7.4	95.5	4.0	0.3	2.1	-	-	-	Not available
20-29 ชั่วโมง	420.1	1.2	8.0	0.2	1.3	13.3	361.0	18.1	0.9	16.0	-	-	-	20-29 hours
มี	9.1	-	-	-	-	0.3	6.2	-	-	2.0	-	-	-	Available
ไม่มี	411.0	1.2	8.0	0.2	1.3	12.9	354.8	17.6	0.9	14.0	-	-	-	Not available
30-34 ชั่วโมง	286.3	1.5	3.9	0.7	-	13.6	241.7	11.3	1.9	11.8	-	-	-	30-34 hours
มี	2.3	-	-	-	-	-	0.9	-	-	0.3	-	-	-	Available
ไม่มี	284.0	1.5	3.9	0.7	-	13.6	240.8	10.3	1.9	11.4	-	-	-	Not available
35-39 ชั่วโมง	711.7	20.6	136.2	32.8	51.9	77.5	324.9	37.4	4.9	25.7	-	-	-	35-39 hours
มี	12.3	-	-	0.1	-	0.1	8.5	0.6	0.3	2.8	-	-	-	Available
ไม่มี	699.4	20.6	136.2	32.7	51.9	77.4	316.4	36.7	4.6	22.9	-	-	-	Not available
40-49 ชั่วโมง	1,829.6	21.2	76.6	62.2	70.5	367.5	842.8	136.1	71.3	181.4	-	-	-	40-49 hours
มี	12.3	0.2	0.5	-	0.7	0.8	6.5	0.4	0.1	3.0	-	-	-	Available
ไม่มี	1,817.3	21.0	76.0	62.2	69.8	366.8	836.2	135.6	71.2	178.4	-	-	-	Not available
50 ชั่วโมงขึ้นไป	1,020.4	14.0	18.1	16.3	12.3	403.9	364.6	56.0	57.3	78.1	-	-	-	50 hours and over
มี	0.9	-	-	-	-	-	0.3	-	-	0.6	-	-	-	Available
ไม่มี	1,019.5	14.0	18.1	16.3	12.3	403.9	364.3	56.0	57.3	77.6	-	-	-	Not available

ตารางที่ 9 จำนวนผู้มีงานทำ จำแนกตามอาชีพ จำนวนชั่วโมงทำงานต่อสัปดาห์ การมีเวลาเหลือพอและต้องการทำงานเพิ่มขึ้น เพศ และเขตการปกครอง ภาคตะวันออกเฉียงเหนือ (ต่อ)

TABLE 9 EMPLOYED PERSONS BY OCCUPATION, HOURS WORKED PER WEEK, AVAILABILITY FOR ADDITIONAL WORK, SEX AND AREA, NORTHEASTERN REGION (Contd.)

ไตรมาสที่ 4/2557 : Quarter 4/2014

ในเขตเทศบาล MUNICIPAL AREA

หน่วยเป็นพัน : in Thousands

จำนวนชั่วโมงทำงาน เพศ และ การมีเวลาเหลือพอ และต้องการทำงานเพิ่มขึ้น	รวม	อาชีพ Occupation										ผู้ควบคุมเครื่องจักร งานด้านการประกอบ Plant & Machine controllers	ผู้ประกอบอาชีพ งานพื้นฐาน Elementary occupations	คนงานซึ่งมี ได้จำแนกไว้ ในหมวดอื่น Not classifiable	HOURS WORKED, SEX AND AVAILABILITY FOR ADDITIONAL WORK
		ผู้บัญชาการ Legislators & Managers	ผู้ประกอบวิชาชีพ ด้านต่างๆ Professional	เจ้าหน้าที่เทคนิค และผู้ประกอบ วิชาชีพ Technicians	เสมียน Clerks	พนักงานบริการ ผู้จำหน่ายสินค้า Service Workers	ด้านการเกษตร ป่าไม้และประมง Agricultural & Fishery	ช่างฝีมือและผู้ปฏิบัติ งานที่เกี่ยวข้อง Craft & associat	ช่างฝีมือและผู้ใช้ งานที่เกี่ยวข้อง Craft & associat	ช่างฝีมือและผู้ใช้ งานที่เกี่ยวข้อง Craft & associat	ช่างฝีมือและผู้ใช้ งานที่เกี่ยวข้อง Craft & associat				
ยอดรวม(ชาย)	1,512.8	84.1	81.4	46.1	31.7	286.8	568.7	204.3	88.5	121.3	-	-	TOTAL(MALE)		
มี	20.5	0.3	-	-	-	0.3	12.3	1.8	1.9	4.0	-	-	Available		
ไม่มี	1,492.3	83.9	81.4	46.1	31.7	286.5	556.4	202.6	86.6	117.3	-	-	Not available		
มีงานประจำแต่ไม่ได้ทำงาน	10.1	0.3	0.3	0.1	-	0.4	8.0	0.6	0.4	-	-	-	With job not work		
มี	0.7	-	-	-	-	-	0.6	0.1	-	-	-	-	Available		
ไม่มี	9.4	0.3	0.3	0.1	-	0.4	7.4	0.5	0.4	-	-	-	Not available		
1-9 ชั่วโมง	5.5	-	0.1	-	-	-	5.0	-	0.1	0.2	-	-	1-9 hours		
มี	0.3	-	-	-	-	-	0.3	-	-	-	-	-	Available		
ไม่มี	5.2	-	0.1	-	-	-	4.7	-	0.1	0.2	-	-	Not available		
10-19 ชั่วโมง	20.0	0.7	1.4	0.2	-	0.6	14.9	1.1	0.1	1.1	-	-	10-19 hours		
มี	1.3	-	-	-	-	-	1.0	-	-	0.2	-	-	Available		
ไม่มี	18.8	0.7	1.4	0.2	-	0.6	13.9	1.1	0.1	0.9	-	-	Not available		
20-29 ชั่วโมง	82.6	1.4	3.4	0.3	0.4	3.9	66.9	2.7	2.1	1.6	-	-	20-29 hours		
มี	4.0	-	-	-	-	-	3.9	-	-	0.1	-	-	Available		
ไม่มี	78.6	1.4	3.4	0.3	0.4	3.9	63.0	2.7	2.1	1.5	-	-	Not available		
30-34 ชั่วโมง	70.7	1.4	0.8	0.8	0.0	4.0	51.5	4.2	3.5	4.6	-	-	30-34 hours		
มี	3.5	-	-	-	-	-	1.4	0.7	1.0	0.4	-	-	Available		
ไม่มี	67.2	1.4	0.8	0.8	0.0	4.0	50.1	3.4	2.5	4.2	-	-	Not available		
35-39 ชั่วโมง	232.3	31.0	45.6	14.5	9.5	30.6	65.9	11.0	11.2	13.2	-	-	35-39 hours		
มี	3.4	0.3	-	-	-	-	2.8	-	0.3	0.1	-	-	Available		
ไม่มี	228.9	30.7	45.6	14.5	9.5	30.6	63.0	11.0	10.9	13.1	-	-	Not available		
40-49 ชั่วโมง	699.6	31.6	22.8	25.2	18.2	134.6	214.7	130.5	49.3	72.8	-	-	40-49 hours		
มี	6.5	-	-	-	-	0.3	2.1	0.5	0.7	2.9	-	-	Available		
ไม่มี	693.1	31.6	22.8	25.2	18.2	134.2	212.5	130.0	48.6	69.9	-	-	Not available		
50 ชั่วโมงขึ้นไป	392.1	17.7	7.0	5.1	3.6	112.8	141.8	54.4	22.0	27.7	-	-	50 hours and over		
มี	0.8	-	-	-	-	-	0.1	0.5	-	0.2	-	-	Available		
ไม่มี	391.2	17.7	7.0	5.1	3.6	112.8	141.7	53.9	22.0	27.5	-	-	Not available		

ตารางที่ 9 จำนวนผู้มีงานทำ จำแนกตามอาชีพ จำนวนชั่วโมงทำงานต่อสัปดาห์ การมีเวลาเหลือพอและต้องการทำงานเพิ่มขึ้น เพศ และเขตการปกครอง ภาคตะวันออกเฉียงเหนือ (ต่อ)
TABLE 9 EMPLOYED PERSONS BY OCCUPATION, HOURS WORKED PER WEEK, AVAILABILITY FOR ADDITIONAL WORK, SEX AND AREA, NORTHEASTERN REGION (Contd.)

จำนวนชั่วโมงทำงาน เพศ และ การมีเวลาเหลือพอ และต้องการทำงานเพิ่มขึ้น	ในเขตเทศบาล MUNICIPAL AREA													HOURS WORKED, SEX AND AVAILABILITY FOR ADDITIONAL WORK
	รวม	ผู้จัดการ ผู้บริหาร Legislators & Managers	ผู้ประกอบวิชาชีพ ด้านต่างๆ Profes- sional	เจ้าหน้าที่เทคนิค และผู้ประกอบ วิชาชีพ Technicians	เสมียน Clerks	พนักงานบริการ ผู้จำหน่ายสินค้า Service Workers	อาชีพ Occupation	ช่างฝีมือและผู้ปฏิบัติ งานที่เกี่ยวข้อง Craft & associat	ผู้ควบคุมเครื่องจักร งานด้านการประกอบ Plant & Machine controlors	ผู้ประกอบอาชีพ งานพื้นฐาน Elementary occupations	คนงานซึ่งมี ได้จำแนกไว้ ในหมวดอื่น Not classifiable	TOTAL (FEMALE)		
ยอดรวม(หญิง)	1,299.6	29.1	124.7	43.9	65.3	402.4	434.2	70.4	33.1	96.4	-	-		
มี	10.9	0.2	-	0.1	-	0.8	4.7	0.9	0.4	3.9	-	Available		
ไม่มี	1,288.7	29.0	124.7	43.8	65.3	401.7	429.6	69.4	32.7	92.5	-	Not available		
มีงานประจำแต่ไม่ได้ทำงาน	4.9	-	0.8	-	0.1	0.4	2.2	-	0.5	0.9	-	With job not work		
มี	0.4	-	-	-	-	-	0.2	-	-	0.2	-	Available		
ไม่มี	4.5	-	0.8	-	0.1	0.4	2.1	-	0.5	0.6	-	Not available		
1-9 ชั่วโมง	6.8	-	0.2	-	0.1	0.1	6.4	-	-	-	-	1-9 hours		
มี	0.1	-	-	-	-	0.1	-	-	-	-	-	Available		
ไม่มี	6.7	-	0.2	-	0.1	-	6.4	-	-	-	-	Not available		
10-19 ชั่วโมง	24.7	0.2	1.1	0.1	0.2	2.7	18.8	0.7	-	0.9	-	10-19 hours		
มี	0.8	-	-	-	-	-	0.3	-	-	0.5	-	Available		
ไม่มี	23.9	0.2	1.1	0.1	0.2	2.7	18.5	0.7	-	0.4	-	Not available		
20-29 ชั่วโมง	84.7	1.2	2.8	0.2	0.9	5.9	66.3	3.3	0.4	3.7	-	20-29 hours		
มี	3.9	-	-	-	-	0.3	1.8	0.5	-	1.3	-	Available		
ไม่มี	80.9	1.2	2.8	0.2	0.9	5.6	64.5	2.9	0.4	2.4	-	Not available		
30-34 ชั่วโมง	58.1	0.2	0.4	0.5	-	8.1	40.3	3.4	1.3	3.8	-	30-34 hours		
มี	0.7	-	-	-	-	-	0.1	0.2	-	0.3	-	Available		
ไม่มี	57.4	0.2	0.4	0.5	-	8.1	40.2	3.2	1.3	3.5	-	Not available		
35-39 ชั่วโมง	238.0	8.9	72.8	13.8	26.1	35.5	61.5	8.0	1.1	10.4	-	35-39 hours		
มี	1.9	-	-	0.1	-	0.1	1.0	0.2	0.3	0.2	-	Available		
ไม่มี	236.1	8.9	72.8	13.8	26.1	35.4	60.5	7.7	0.8	10.1	-	Not available		
40-49 ชั่วโมง	562.9	11.0	34.4	22.9	32.0	188.4	163.1	39.7	18.2	53.4	-	40-49 hours		
มี	2.7	0.2	-	-	-	0.2	0.9	-	0.1	1.2	-	Available		
ไม่มี	560.3	10.8	34.4	22.9	32.0	188.2	162.2	39.7	18.1	52.2	-	Not available		
50 ชั่วโมงขึ้นไป	319.4	7.7	12.2	6.4	5.9	161.3	75.5	15.3	11.7	23.4	-	50 hours and over		
มี	0.5	-	-	-	-	-	0.3	-	-	0.1	-	Available		
ไม่มี	319.0	7.7	12.2	6.4	5.9	161.3	75.2	15.3	11.7	23.3	-	Not available		

ตารางที่ 9 จำนวนผู้มีงานทำ จำแนกตามอาชีพ จำนวนชั่วโมงทำงานต่อสัปดาห์ การมีเวลาเหลือพอและต้องการทำงานเพิ่มขึ้น เพศ และเขตการปกครอง ภาคตะวันออกเฉียงเหนือ (ต่อ)

TABLE 9 EMPLOYED PERSONS BY OCCUPATION, HOURS WORKED PER WEEK, AVAILABILITY FOR ADDITIONAL WORK, SEX AND AREA, NORTHEASTERN REGION (Contd.)

ไตรมาสที่ 4/2557 : Quarter 4/2014

นอกเขตเทศบาล NON-MUNICIPAL AREA

หน่วยเป็นพัน : In Thousands

จำนวนชั่วโมงทำงาน เพศ และ การมีเวลาเหลือพอ และต้องการทำงานเพิ่มขึ้น	รวม	ผู้บัญญัติกฎหมาย & Managers	ผู้ประกอบวิชาชีพ ต่างๆ	เจ้าหน้าที่เทคนิค และผู้ประกอบ วิชาชีพ	เสมียน Clerks	พนักงานบริการ ผู้จำหน่ายสินค้า Service Workers	อาชีพ Occupation	ช่างฝีมือและปฏิบัติการ งานที่เกี่ยวข้อง Craft & associat	ผู้ควบคุมเครื่องจักร งานด้านการประกอบ Plant & Machine controls	ผู้ประกอบอาชีพ งานพื้นฐาน Elementary occupations	คนงานซึ่งมี ได้จำแนกไว้ ในหมวดอื่น Not classifiable	HOURS WORKED, SEX AND AVAILABILITY FOR ADDITIONAL WORK
ยอดรวม(ชาย)	3,919.1	151.5	60.8	59.8	24.7	299.0	2,351.3	436.4	199.5	336.1	-	Available
มี	75.6	3.1	2.3	-	-	-	56.9	4.3	0.9	8.2	-	Available
ไม่มี	3,843.4	148.4	58.5	59.8	24.7	299.0	2,294.4	432.1	198.6	327.9	-	Not available
มีงานประจำงานไม่ได้ทำงาน	25.3	-	-	-	-	0.8	18.4	2.9	-	3.2	-	With job not work
มี	3.6	-	-	-	-	-	2.5	1.1	-	-	-	Available
ไม่มี	21.7	-	-	-	-	0.8	15.9	1.7	-	3.2	-	Not available
1-9 ชั่วโมง	23.3	0.5	0.6	-	-	-	17.1	-	-	5.1	-	1-9 hours
มี	1.6	-	-	-	-	-	1.2	-	-	0.5	-	Available
ไม่มี	21.7	0.5	0.6	-	-	-	16.0	-	-	4.6	-	Not available
10-19 ชั่วโมง	106.1	1.9	2.3	-	-	6.7	82.1	1.4	3.7	8.0	-	10-19 hours
มี	8.0	-	2.3	-	-	-	5.0	0.7	-	-	-	Available
ไม่มี	98.1	1.9	-	-	-	6.7	77.1	0.7	3.7	8.0	-	Not available
20-29 ชั่วโมง	331.9	1.3	4.1	0.7	1.6	7.6	292.4	5.6	2.5	15.9	-	20-29 hours
มี	15.9	-	-	-	-	-	12.6	-	-	3.3	-	Available
ไม่มี	316.0	1.3	4.1	0.7	1.6	7.6	279.8	5.6	2.5	12.6	-	Not available
30-34 ชั่วโมง	239.0	4.2	-	0.8	0.8	6.5	199.6	13.4	7.4	6.4	-	30-34 hours
มี	11.3	-	-	-	-	-	8.3	0.7	0.9	1.5	-	Available
ไม่มี	227.7	4.2	-	0.8	0.8	6.5	191.3	12.7	6.5	4.9	-	Not available
35-39 ชั่วโมง	512.4	47.8	31.5	23.2	8.9	32.5	303.8	33.9	18.3	12.5	-	35-39 hours
มี	14.0	0.8	-	-	-	-	10.6	1.1	-	1.5	-	Available
ไม่มี	498.4	47.1	31.5	23.2	8.9	32.5	293.2	32.8	18.3	11.0	-	Not available
40-49 ชั่วโมง	1,638.1	59.6	18.4	22.4	11.9	107.3	873.8	258.9	94.5	191.3	-	40-49 hours
มี	17.2	0.5	-	-	-	-	14.6	0.7	-	1.4	-	Available
ไม่มี	1,620.9	59.1	18.4	22.4	11.9	107.3	859.3	258.2	94.5	190.0	-	Not available
50 ชั่วโมงขึ้นไป	1,043.0	36.2	3.9	12.8	1.6	137.5	564.1	120.5	73.1	93.6	-	50 hours and over
มี	4.0	1.8	-	-	-	-	2.3	-	-	-	-	Available
ไม่มี	1,039.0	34.4	3.9	12.8	1.6	137.5	561.8	120.5	73.1	93.6	-	Not available

ตารางที่ 9 จำนวนผู้มีงานทำ จำแนกตามอาชีพ จำนวนชั่วโมงทำงานต่อสัปดาห์ การมีเวลาเหลือพอและต้องการทำงานเพิ่มขึ้น เพศ และเขตการปกครอง ภาคตะวันออกเฉียงเหนือ (ต่อ)

TABLE 9 EMPLOYED PERSONS BY OCCUPATION, HOURS WORKED PER WEEK, AVAILABILITY FOR ADDITIONAL WORK, SEX AND AREA, NORTHEASTERN REGION (Contd.)

ไตรมาสที่ 4/2557 : Quarter 4/2014 หน่วยนับพัน : In Thousands

จำนวนชั่วโมงทำงาน เพศ และ การมีเวลาเหลือพอ และต้องการทำงานเพิ่มขึ้น	อาชีพ Occupation											รวม	ผู้บัญชาการ Legislators & Managers	ผู้ประกอบอาชีพ ด้านต่างๆ Profes- sional	เจ้าหน้าที่เทคนิค และผู้ประกอบ วิชาชีพ Technicians	เสมียน Clerks	พนักงานบริการ ผู้จำหน่ายสินค้า Service Workers	ด้านการเกษตร ป่าไม้และประมง & Fishery	ช่างฝีมือและผู้ปฏิบัติ งานที่เกี่ยวข้อง Craft & associat	ผู้ควบคุมเครื่องจักร งานด้านการประกอบ Plant & Machine controllers	ผู้ประกอบอาชีพ งานพื้นฐาน Elementary occupations	คนงานซึ่งมี ได้จำแนกไว้ ในหมวดอื่น Not classifiable	HOURS WORKED, SEX AND AVAILABILITY FOR ADDITIONAL WORK
	Total	3,143.9	29.4	124.2	70.1	71.2	484.8	1,841.0	193.6	103.9	225.8												
ยอรวม(หญิง)	3,143.9	29.4	124.2	70.1	71.2	484.8	1,841.0	193.6	103.9	225.8	-	3,143.9	29.4	124.2	70.1	71.2	484.8	1,841.0	193.6	103.9	225.8	-	3,143.9
มี	35.5	-	0.5	-	0.7	2.1	23.1	2.5	-	6.4	-	35.5	-	0.5	-	0.7	2.1	23.1	2.5	-	6.4	-	35.5
ไม่มี	3,108.5	29.4	123.7	70.1	70.4	482.6	1,817.9	191.0	103.9	219.4	-	3,108.5	29.4	123.7	70.1	70.4	482.6	1,817.9	191.0	103.9	219.4	-	3,108.5
มีงานประจำงานไม่ได้ทำงาน	12.7	-	1.4	0.5	-	0.2	9.3	-	-	1.2	-	12.7	-	1.4	0.5	0.2	9.3	-	-	1.2	-	-	12.7
มี	0.3	-	-	-	-	-	0.3	-	-	-	-	0.3	-	-	-	-	-	-	-	-	-	-	0.3
ไม่มี	12.4	-	1.4	0.5	-	0.2	9.0	-	-	1.2	-	12.4	-	1.4	0.5	0.2	9.0	-	-	1.2	-	-	12.4
1-9 ชั่วโมง	32.0	-	1.2	-	-	3.3	23.0	0.8	-	3.7	-	32.0	-	1.2	-	3.3	23.0	0.8	-	3.7	-	-	32.0
มี	3.0	-	-	-	-	1.6	0.9	0.5	-	-	-	3.0	-	-	-	1.6	0.9	0.5	-	-	-	-	3.0
ไม่มี	29.0	-	1.2	-	-	1.7	22.1	0.2	-	3.7	-	29.0	-	1.2	-	1.7	22.1	0.2	-	3.7	-	-	29.0
10-19 ชั่วโมง	94.5	-	1.5	1.2	-	4.7	80.6	3.7	0.3	2.6	-	94.5	-	1.5	1.2	4.7	80.6	3.7	0.3	2.6	-	-	94.5
มี	4.9	-	-	-	-	-	3.6	0.4	-	0.9	-	4.9	-	-	-	-	3.6	0.4	-	0.9	-	-	4.9
ไม่มี	89.6	-	1.5	1.2	-	4.7	77.0	3.2	0.3	1.7	-	89.6	-	1.5	1.2	4.7	77.0	3.2	0.3	1.7	-	-	89.6
20-29 ชั่วโมง	335.4	-	5.2	-	0.4	7.4	294.7	14.8	0.6	12.3	-	335.4	-	5.2	-	7.4	294.7	14.8	0.6	12.3	-	-	335.4
มี	5.2	-	-	-	-	-	4.4	-	-	0.8	-	5.2	-	-	-	-	4.4	-	-	0.8	-	-	5.2
ไม่มี	330.2	-	5.2	-	0.4	7.4	290.3	14.8	0.6	11.6	-	330.2	-	5.2	-	7.4	290.3	14.8	0.6	11.6	-	-	330.2
30-34 ชั่วโมง	228.2	1.3	3.4	0.2	-	5.5	201.4	7.9	0.6	8.0	-	228.2	1.3	3.4	0.2	5.5	201.4	7.9	0.6	8.0	-	-	228.2
มี	1.6	-	-	-	-	-	0.8	0.8	-	-	-	1.6	-	-	-	-	0.8	0.8	-	-	-	-	1.6
ไม่มี	226.6	1.3	3.4	0.2	-	5.5	200.6	7.2	0.6	8.0	-	226.6	1.3	3.4	0.2	5.5	200.6	7.2	0.6	8.0	-	-	226.6
35-39 ชั่วโมง	473.7	11.7	63.5	19.0	25.8	42.0	263.4	29.4	3.8	15.3	-	473.7	11.7	63.5	19.0	25.8	263.4	29.4	3.8	15.3	-	-	473.7
มี	10.5	-	-	-	-	-	7.5	0.4	-	2.6	-	10.5	-	-	-	-	7.5	0.4	-	2.6	-	-	10.5
ไม่มี	463.3	11.7	63.5	19.0	25.8	42.0	255.9	29.0	3.8	12.8	-	463.3	11.7	63.5	19.0	25.8	255.9	29.0	3.8	12.8	-	-	463.3
40-49 ชั่วโมง	1,266.6	10.2	42.2	39.4	38.6	179.2	679.7	96.4	53.1	128.0	-	1,266.6	10.2	42.2	39.4	38.6	679.7	96.4	53.1	128.0	-	-	1,266.6
มี	9.6	-	0.5	-	0.7	0.6	5.6	0.4	-	1.8	-	9.6	-	0.5	-	0.6	5.6	0.4	-	1.8	-	-	9.6
ไม่มี	1,257.0	10.2	41.6	39.4	37.8	178.6	674.1	96.0	53.1	126.2	-	1,257.0	10.2	41.6	39.4	37.8	674.1	96.0	53.1	126.2	-	-	1,257.0
50 ชั่วโมงขึ้นไป	700.9	6.3	5.9	9.8	6.4	242.6	289.0	40.7	45.6	54.7	-	700.9	6.3	5.9	9.8	6.4	289.0	40.7	45.6	54.7	-	-	700.9
มี	0.4	-	-	-	-	-	-	-	-	0.4	-	0.4	-	-	-	-	-	-	-	0.4	-	-	0.4
ไม่มี	700.5	6.3	5.9	9.8	6.4	242.6	289.0	40.7	45.6	54.3	-	700.5	6.3	5.9	9.8	6.4	289.0	40.7	45.6	54.3	-	-	700.5

ตารางที่ 10 จำนวนผู้จ้างทำ จำนวนชั่วโมงทำงานต่อสัปดาห์ การมีเวลาเหลือพอและต้องการทำงานเพิ่มขึ้น ภาคตะวันออกเฉียงเหนือ (ต่อ)

TABLE 10 EMPLOYED PERSONS BY INDUSTRY, HOURS WORKED PER WEEK, AVAILABILITY FOR ADDITIONAL WORK, NORTHEASTERN REGION (Contd.)

ไตรมาสที่ 4/2557 : Quarter 4/2014

หน่วยเป็นพัน : In Thousands

จำนวนชั่วโมงทำงาน และ การมีเวลาเหลือพอ และต้องการทำงานเพิ่มขึ้น	อุตสาหกรรม (ต่อ) Industry (Contd.)													HOURS WORKED, AND AVAILABILITY FOR ADDITIONAL WORK
	กิจกรรม อสังหาริมทรัพย์ Real estate activities	กิจกรรมทางวิชาชีพ วิทยุและเทคนิค Professional/scientific technical activities	การบริหารสนับสนุน และซัพพอร์ต Administrative support service activities	การบริหารราชการ ปกป้องประเทศ Public administration defence	การศึกษา Education	งานสังคมสงเคราะห์ Health and social work	ศิลปะ ความบันเทิง และนันทนาการ Art, entertainment	บริการ ด้านอื่นๆ Other service	งานในครัวเรือน ส่วนบุคคล Activities of household	กิจกรรมของ องค์กร Extra-territorial	ไม่ทราบ Unknown	TOTAL		
ยอดรวม	11.5	23.4	32.6	461.5	313.5	159.2	44.2	140.6	25.8	-	-	-	-	
มี	-	-	1.9	3.3	3.3	0.9	-	6.4	0.2	-	-	-	Available	
ไม่มี	11.5	23.4	30.6	458.2	310.2	158.3	44.2	134.2	25.6	-	-	-	Not available	
มีงานประจำแต่ไม่ได้ทำงาน	-	-	-	1.8	2.0	0.5	-	0.3	-	-	-	-	With job not work	
มี	-	-	-	-	-	-	-	-	-	-	-	-	Available	
ไม่มี	-	-	-	1.8	2.0	0.5	-	0.3	-	-	-	-	Not available	
1-9 ชั่วโมง	-	-	-	0.5	2.1	0.1	5.6	0.5	0.5	-	-	-	1-9 hours	
มี	-	-	-	-	-	0.1	-	0.5	-	-	-	-	Available	
ไม่มี	-	-	-	0.5	2.1	-	5.6	-	0.5	-	-	-	Not available	
10-19 ชั่วโมง	0.8	-	0.2	2.3	6.4	-	0.2	0.9	0.1	-	-	-	10-19 hours	
มี	-	-	-	-	2.3	-	-	-	-	-	-	-	Available	
ไม่มี	0.8	-	0.2	2.3	4.1	-	0.2	0.9	0.1	-	-	-	Not available	
20-29 ชั่วโมง	0.3	-	2.5	10.2	13.5	0.5	1.7	1.4	0.9	-	-	-	20-29 hours	
มี	-	-	1.9	0.4	-	-	-	0.4	0.1	-	-	-	Available	
ไม่มี	0.3	-	0.6	9.8	13.5	0.5	1.7	1.0	0.8	-	-	-	Not available	
30-34 ชั่วโมง	1.8	2.5	-	3.8	3.9	2.7	2.0	4.4	0.5	-	-	-	30-34 hours	
มี	-	-	-	-	-	-	-	0.7	-	-	-	-	Available	
ไม่มี	1.8	2.5	-	3.8	3.9	2.7	2.0	3.8	0.5	-	-	-	Not available	
35-39 ชั่วโมง	1.5	7.0	3.6	258.3	188.5	59.7	1.4	12.3	1.3	-	-	-	35-39 hours	
มี	-	-	-	1.0	0.1	0.1	-	1.0	-	-	-	-	Available	
ไม่มี	1.5	7.0	3.6	257.3	188.4	59.6	1.4	11.3	1.3	-	-	-	Not available	
40-49 ชั่วโมง	4.6	10.9	17.5	132.9	89.4	65.1	21.9	73.1	15.0	-	-	-	40-49 hours	
มี	-	-	-	0.7	0.9	0.7	-	3.5	0.1	-	-	-	Available	
ไม่มี	4.6	10.9	17.5	132.2	88.5	64.5	21.9	69.6	14.9	-	-	-	Not available	
50 ชั่วโมงขึ้นไป	2.6	3.0	8.8	51.7	7.7	30.6	11.4	47.9	7.5	-	-	-	50 hours and over	
มี	-	-	-	1.2	-	-	-	0.4	-	-	-	-	Available	
ไม่มี	2.6	3.0	8.8	50.5	7.7	30.6	11.4	47.5	7.5	-	-	-	Not available	

ตารางที่ 10 จำนวนผู้จ้างทำ งานตามอุตสาหกรรม จำนวนชั่วโมงทำงานสัปดาห์ การมีเวลาพักผ่อนและต้องทำงานเพิ่มขึ้น และเพศ ภาคตะวันออกเฉียงเหนือ
TABLE 10 EMPLOYED PERSONS BY INDUSTRY, HOURS WORKED PER WEEK, AVAILABILITY FOR ADDITIONAL WORK AND SEX, NORTHEASTERN REGION

จำนวนชั่วโมงทำงาน เพศ และ การมีเวลาพักผ่อน และต้องทำงานเพิ่มขึ้น	รวม	เกษตรกรรม การขุด และการประมง Agriculture	การทำ เหมืองแร่ และหินอ่อน Mining	การผลิต Manufacturing	ไฟฟ้า และ ก๊าซ Electricity	การจัดน้ำ บำบัดน้ำ และ น้ำเสีย Water supply sewage, waste	อุตสาหกรรม Industry				ข้อมูลข่าวสาร และการสื่อสาร Information and communication	กิจกรรมการเงิน การประกันภัย Financial intermediation	HOURS WORKED, SEX AND AVAILABILITY FOR ADDITIONAL WORK
							การก่อสร้าง Construction	การขนส่ง การคมนาคม Transport, storage	การขนส่งและ สถานที่เก็บ Transportation and storage	ที่พักแรมและ บริการอาหาร Accommodation and food service			
ชาย	5,431.9	3,057.2	12.7	339.2	24.5	12.8	457.1	632.0	90.3	149.0	9.5	22.8	22.8
มี	96.2	73.9	-	2.3	0.3	-	3.9	2.4	1.2	0.1	-	-	Available
ไม่มี	5,335.7	2,983.3	12.7	337.0	24.3	12.8	453.2	629.6	89.1	148.9	9.5	22.8	Not available
มีงานประจำแต่ไม่ได้ทำงาน	35.3	29.7	-	0.5	-	-	3.2	0.1	-	0.1	-	-	With job not work Available
1-9 ชั่วโมง	31.1	3.1	-	0.5	-	-	2.1	-	-	-	-	-	Not available
มี	1.9	1.4	-	-	-	-	-	-	0.1	-	-	-	1-9 hours Available
ไม่มี	26.9	22.1	-	-	-	-	-	-	0.1	-	-	-	Not available
10-19 ชั่วโมง	126.1	101.5	-	2.5	-	-	4.3	4.8	2.7	3.6	0.3	-	Not available
มี	9.3	6.1	-	0.5	-	-	0.2	0.1	2.7	3.6	0.3	-	10-19 hours Available
ไม่มี	116.8	95.4	-	2.1	-	-	4.1	4.7	2.7	0.3	-	-	Not available
20-29 ชั่วโมง	414.5	371.0	-	4.5	0.3	0.3	9.1	8.4	1.7	2.6	0.3	-	Not available
มี	20.0	18.7	-	-	-	-	-	-	-	-	-	-	20-29 hours Available
ไม่มี	394.5	352.3	-	4.5	0.3	0.3	9.1	8.4	1.7	2.6	0.3	-	Not available
30-34 ชั่วโมง	309.7	258.2	-	10.4	-	-	8.4	7.0	7.3	6.5	-	-	30-34 hours Available
มี	14.8	11.0	-	0.7	-	-	0.8	0.5	1.2	0.5	-	-	Not available
ไม่มี	294.9	247.2	-	9.6	-	-	7.6	6.5	6.2	6.5	-	-	Not available
35-39 ชั่วโมง	744.7	369.4	0.3	22.2	9.9	3.5	16.4	24.5	11.7	8.6	1.2	6.5	35-39 hours Available
มี	17.4	13.4	-	0.6	-	-	-	1.4	-	-	-	-	Not available
ไม่มี	727.3	356.0	0.3	21.6	9.9	3.5	16.4	23.1	11.7	8.6	1.2	6.5	30-34 hours Available
40-49 ชั่วโมง	2,337.7	1,157.1	5.9	200.3	124	5.1	302.1	311.1	38.0	71.0	5.5	14.3	40-49 hours Available
มี	23.7	17.8	-	0.3	0.3	-	0.9	0.2	-	0.1	-	-	Not available
ไม่มี	2,314.0	1,139.2	5.9	200.0	121	5.1	301.1	310.8	38.0	71.0	5.5	14.3	40-49 hours Available
50 ชั่วโมงขึ้นไป	1,435.1	746.7	6.5	98.8	1.9	3.9	113.6	276.1	28.8	56.6	2.3	1.9	Not available
มี	4.9	2.4	-	0.1	-	-	0.8	-	-	-	-	-	50 hours and over Available
ไม่มี	1,430.2	744.3	6.5	98.7	1.9	3.9	112.8	276.1	28.8	56.6	2.3	1.9	Not available
หญิง	4,443.5	2,358.2	2.8	424.1	4.1	4.2	70.2	663.7	5.9	285.3	11.4	26.6	26.6
มี	46.4	34.2	-	3.9	0.7	-	0.1	1.4	-	2.4	-	-	Available
ไม่มี	4,397.1	2,324.0	2.8	420.2	3.3	4.2	70.1	662.2	5.9	282.9	11.4	26.6	Not available
มีงานประจำแต่ไม่ได้ทำงาน	17.5	13.0	-	1.1	-	-	-	0.5	-	0.1	-	-	With job not work Available
1-9 ชั่วโมง	16.8	12.3	-	1.1	-	-	-	0.5	-	0.1	-	-	Not available
มี	38.8	30.2	-	0.8	-	-	-	0.4	-	3.3	-	-	1-9 hours Available
ไม่มี	3.1	0.9	-	0.5	-	-	-	-	-	1.6	-	-	Not available
10-19 ชั่วโมง	35.7	29.3	-	0.2	-	-	0.2	0.4	-	1.7	-	-	Not available
มี	5.7	4.8	-	0.4	-	-	-	0.5	-	2.4	-	-	10-19 hours Available
ไม่มี	113.5	97.1	-	4.3	-	-	0.2	4.4	-	2.4	-	-	Not available
20-29 ชั่วโมง	420.1	370.3	-	20.6	-	0.1	1.6	7.3	0.3	5.0	-	-	20-29 hours Available
มี	9.1	6.3	-	0.5	-	-	0.5	0.8	0.3	0.3	-	-	Not available
ไม่มี	411.0	364.1	-	20.1	-	0.1	1.6	6.8	0.3	4.7	-	-	Not available
30-34 ชั่วโมง	286.3	244.8	-	12.0	-	-	1.6	10.1	1.2	7.0	-	-	30-34 hours Available
มี	2.3	1.3	-	1.0	-	-	-	-	-	-	-	-	Not available
ไม่มี	284.0	243.6	-	11.1	-	-	1.6	10.1	1.2	7.0	-	-	Not available
35-39 ชั่วโมง	711.7	327.9	-	38.8	1.3	1.1	3.6	43.7	1.7	20.6	0.7	9.3	35-39 hours Available
มี	12.3	11.1	-	0.9	-	-	-	0.1	-	0.7	-	-	Not available
ไม่มี	699.4	316.8	-	37.9	1.3	1.1	3.6	43.6	1.7	20.6	0.7	9.3	35-39 hours Available
40-49 ชั่วโมง	1,829.6	889.9	1.5	227.5	2.8	0.5	44.8	285.5	1.8	136.1	9.4	14.5	40-49 hours Available
มี	12.3	8.8	-	0.6	0.7	-	0.1	0.3	-	0.1	-	-	Not available
ไม่มี	1,817.3	881.2	1.5	226.9	2.1	0.5	44.7	285.2	1.8	136.1	9.4	14.5	40-49 hours Available
50 ชั่วโมงขึ้นไป	1,020.4	380.1	1.4	118.6	-	2.4	18.5	311.3	0.9	110.9	1.3	1.7	Not available
มี	0.9	0.5	-	-	-	-	-	-	-	0.4	-	-	50 hours and over Available
ไม่มี	1,019.5	379.7	1.4	118.6	-	2.4	18.5	311.3	0.9	110.5	1.3	1.7	Not available

ตารางที่ 10 จำนวนผู้จ้างงาน จำนวนชั่วโมงทำงานต่อสัปดาห์ การมีเวลาพักผ่อนต่อสัปดาห์ และเพศ ภาคตะวันออกเฉียงเหนือ (ต่อ)
 TABLE 10 EMPLOYED PERSONS BY INDUSTRY, HOURS WORKED PER WEEK, AVAILABILITY FOR ADDITIONAL WORK AND SEX, NORTHEASTERN REGION (Contd.)

จำนวนผู้จ้างงาน เพศ และ การมีเวลาพักผ่อน และต้องการทำงานเพิ่มขึ้น	อุตสาหกรรม (ต่อ) Industry (Contd.)										กิจกรรมนอก อาชีพ Extra- territorial	ไม่ทราบ Unknown	HOURS WORKED, SEX AND AVAILABILITY FOR ADDITIONAL WORK
	กิจกรรม อสังหาริมทรัพย์ Real estate activities	กิจกรรมทางวิชาชีพ และเทคนิค Professional/scientific technical activities	การบริหารจัดการ และสนับสนุน Administrative and support service activities	การบริหารราชการ ส่วนกลาง Public admin- istration defence	การศึกษา Education	กิจกรรมด้านสุขภาพ และนันทนาการ Health and social work Art, entertainment	บริการอื่น ๆ Other service	งานในครัวเรือน Activities of household	กิจกรรมนอก เขต territorial	ไม่ทราบ Unknown			
ชาย	6.2	14.4	16.4	320.9	125.3	41.1	26.9	68.7	5.1	-	-	-	TOTAL (MALE)
มี	-	-	0.9	3.2	2.7	0.1	-	5.3	0.1	-	-	-	Available
ไม่มี	6.2	14.4	15.5	317.7	122.6	41.0	26.9	63.4	5.0	-	-	-	Not available
มีงานประจำไม่ได้ทำงาน	-	-	-	1.0	0.4	-	-	0.3	-	-	-	-	With job not work
มี	-	-	-	-	0.4	-	-	0.3	-	-	-	-	Available
ไม่มี	-	-	-	1.0	0.4	-	-	0.3	-	-	-	-	Not available
1-9 ชั่วโมง	-	-	-	0.5	0.7	-	3.4	0.5	-	-	-	-	1-9 hours
มี	-	-	-	-	-	-	3.4	0.5	-	-	-	-	Available
ไม่มี	-	-	-	0.5	0.7	-	3.4	0.5	-	-	-	-	Not available
10-19 ชั่วโมง	0.4	-	0.2	2.0	3.4	-	-	0.3	0.1	-	-	-	10-19 hours
มี	-	-	-	-	2.3	-	-	-	-	-	-	-	Available
ไม่มี	0.4	-	0.2	2.0	3.4	-	-	0.3	0.1	-	-	-	Not available
20-29 ชั่วโมง	0.1	-	1.5	7.7	5.1	0.3	1.2	0.3	0.4	-	-	-	20-29 hours
มี	-	-	0.9	0.4	-	-	-	-	-	-	-	-	Available
ไม่มี	0.1	-	0.6	7.4	5.1	0.3	1.2	0.3	0.4	-	-	-	Not available
30-34 ชั่วโมง	1.3	1.3	-	3.2	2.1	0.3	1.8	2.1	0.4	-	-	-	30-34 hours
มี	-	-	-	-	-	-	-	0.7	-	-	-	-	Available
ไม่มี	1.3	1.3	-	3.2	2.1	0.3	1.8	2.1	0.4	-	-	-	Not available
35-39 ชั่วโมง	0.4	4.2	2.6	166.4	72.5	18.0	0.7	5.0	0.6	-	-	-	35-39 hours
มี	-	-	-	-	0.1	-	-	0.9	-	-	-	-	Available
ไม่มี	0.4	4.2	2.6	166.4	72.5	18.0	0.7	5.0	0.6	-	-	-	Not available
40-49 ชั่วโมง	2.3	6.8	7.6	94.3	35.8	15.2	13.0	38.1	2.0	-	-	-	40-49 hours
มี	-	-	0.7	0.7	0.3	0.1	-	3.0	0.1	-	-	-	Available
ไม่มี	2.3	6.8	7.6	93.7	35.4	15.1	13.0	35.2	1.9	-	-	-	Not available
50 ชั่วโมงขึ้นไป	1.7	2.1	4.5	45.7	5.2	7.4	6.8	22.5	2.0	-	-	-	50 hours and over
มี	-	-	-	1.2	-	-	-	0.4	-	-	-	-	Available
ไม่มี	1.7	2.1	4.5	44.5	5.2	7.4	6.8	22.2	2.0	-	-	-	Not available
หญิง	5.3	9.0	16.2	140.6	188.2	118.1	17.2	71.9	20.7	-	-	-	TOTAL (FEMALE)
มี	-	-	1.0	0.1	0.6	0.8	-	1.1	0.1	-	-	-	Available
ไม่มี	5.3	9.0	15.2	140.6	187.6	117.3	17.2	70.9	20.6	-	-	-	Not available
มีงานประจำไม่ได้ทำงาน	-	-	-	0.8	1.6	0.5	-	-	-	-	-	-	With job not work
มี	-	-	-	-	-	-	-	-	-	-	-	-	Available
ไม่มี	-	-	-	0.8	1.6	0.5	-	-	-	-	-	-	Not available
1-9 ชั่วโมง	-	-	-	-	1.4	-	2.1	-	0.5	-	-	-	1-9 hours
มี	-	-	-	-	-	0.1	-	-	-	-	-	-	Available
ไม่มี	-	-	-	-	1.4	-	2.1	-	0.5	-	-	-	Not available
10-19 ชั่วโมง	0.3	-	-	0.4	3.0	-	0.2	0.6	-	-	-	-	10-19 hours
มี	-	-	-	-	-	-	-	-	-	-	-	-	Available
ไม่มี	0.3	-	-	0.4	3.0	-	0.2	0.6	-	-	-	-	Not available
20-29 ชั่วโมง	0.2	-	1.0	2.4	8.4	0.2	0.5	1.4	0.5	-	-	-	20-29 hours
มี	-	-	1.0	-	-	-	-	0.4	0.1	-	-	-	Available
ไม่มี	0.2	-	1.0	2.4	8.4	0.2	0.5	1.0	0.4	-	-	-	Not available
30-34 ชั่วโมง	0.5	1.1	-	0.6	1.7	2.5	0.2	2.4	0.5	-	-	-	30-34 hours
มี	-	-	-	-	-	-	-	-	-	-	-	-	Available
ไม่มี	0.5	1.1	-	0.6	1.7	2.5	0.2	2.4	0.5	-	-	-	Not available
35-39 ชั่วโมง	1.1	2.9	1.0	91.9	115.9	41.7	7.3	0.7	0.7	-	-	-	35-39 hours
มี	-	-	-	-	0.1	-	-	0.2	-	-	-	-	Available
ไม่มี	1.1	2.9	1.0	91.9	115.9	41.6	7.3	0.7	0.7	-	-	-	Not available
40-49 ชั่วโมง	2.3	4.1	9.9	38.5	49.9	53.7	8.9	35.0	13.0	-	-	-	40-49 hours
มี	-	-	-	0.1	0.6	0.6	-	0.6	-	-	-	-	Available
ไม่มี	2.3	4.1	9.9	38.5	49.3	53.1	8.9	34.4	13.0	-	-	-	Not available
50 ชั่วโมงขึ้นไป	1.0	0.9	4.3	6.0	2.5	23.2	4.6	25.3	5.5	-	-	-	50 hours and over
มี	-	-	-	-	-	-	-	-	-	-	-	-	Available
ไม่มี	1.0	0.9	4.3	6.0	2.5	23.2	4.6	25.3	5.5	-	-	-	Not available

ตารางที่ 10 จำนวนผู้จ้างทำ งานตามอุตสาหกรรม จำนวนชั่วโมงทำงานต่อสัปดาห์ การมีเวลาเหลือและต้องการทำงานเพิ่มขึ้น เขต และเขตการปกครอง ภาคตะวันออกเฉียงเหนือ

TABLE 10 EMPLOYED PERSONS BY INDUSTRY, HOURS WORKED PER WEEK, AVAILABILITY FOR ADDITIONAL WORK, SEX AND AREA, NORTHEASTERN REGION

จำนวนชั่วโมงทำงาน เพศ และ การมีเวลาเหลือ และต้องการทำงานเพิ่มขึ้น	ในเขตเทศบาล MUNICIPAL AREA											TOTAL (MALE)
	รวม	เกษตรกรรม การป่าไม้ และการประมง Agriculture	การทำ เหมืองแร่ และเหมืองหิน Mining	การผลิต Manufac- turing	ไฟฟ้า ก๊าซ ไฮโดรเจนบริว และพลังงาน Electricity	การจัดการน้ำ บำบัดน้ำเสีย และประปา Water supply sewerage, waste	การก่อสร้าง Construction	อุตสาหกรรม การขนส่ง การขนส่ง การขนส่ง Transport, storage and storage	การขนส่ง และ สถานที่เก็บสินค้า Transportation	ที่พักแรมและ บริการด้านอาหาร Accommodation and food service	ข้อมูลข่าวสาร และการสื่อสาร Information and communication	
ยอดรวม (ชาย)	1,512.8	593.7	4.8	104.0	13.8	5.5	119.9	279.3	32.4	75.1	5.3	13.8
มี	20.5	13.4	-	0.9	0.3	-	1.4	0.5	0.3	0.1	-	-
ไม่มี	1,492.3	580.4	4.8	103.0	13.5	5.5	118.5	278.7	32.1	75.0	5.3	13.8
มีงานประจำแต่ไม่ได้ทำงาน	10.1	8.1	-	0.5	-	-	0.3	0.1	-	0.1	-	-
มี	0.7	0.6	-	-	-	-	-	0.1	-	-	-	-
ไม่มี	9.4	7.5	-	0.5	-	-	0.3	-	-	0.1	-	-
1-9 ชั่วโมง	5.5	5.3	-	-	-	-	-	-	0.1	-	-	-
มี	0.3	0.3	-	-	-	-	-	-	-	-	-	-
ไม่มี	5.2	5.0	-	-	-	-	-	-	0.1	-	-	-
10-19 ชั่วโมง	20.0	15.1	-	0.6	-	-	0.6	1.1	-	0.1	0.3	-
มี	1.3	1.1	-	-	-	-	-	0.1	-	-	-	-
ไม่มี	18.8	14.0	-	0.6	-	-	0.6	1.0	-	0.1	0.3	-
20-29 ชั่วโมง	82.6	68.5	-	1.8	0.3	0.3	1.3	3.8	0.4	0.8	0.3	-
มี	4.0	4.0	-	-	-	-	-	-	-	-	-	-
ไม่มี	78.6	64.4	-	1.8	0.3	0.3	1.3	3.8	0.4	0.8	0.3	-
30-34 ชั่วโมง	70.7	54.6	-	2.7	-	-	3.6	3.0	1.9	1.3	-	-
มี	3.5	1.7	-	0.7	-	-	0.8	-	0.3	-	-	-
ไม่มี	67.2	52.9	-	1.9	-	-	2.8	3.0	1.6	1.3	-	-
35-39 ชั่วโมง	232.3	65.8	0.3	4.3	3.6	2.7	4.8	11.7	5.7	3.7	1.2	3.9
มี	3.4	2.8	-	-	-	-	-	0.1	-	-	-	-
ไม่มี	228.9	62.9	0.3	4.3	3.6	2.7	4.8	11.6	5.7	3.7	1.2	3.9
40-49 ชั่วโมง	699.6	227.1	2.5	65.5	9.4	2.4	81.6	149.6	16.4	37.7	2.7	9.2
มี	6.5	2.7	-	0.1	0.3	-	0.5	0.2	-	0.1	-	-
ไม่มี	693.1	224.4	2.5	65.4	9.2	2.4	81.1	149.4	16.4	37.6	2.7	9.2
50 ชั่วโมงขึ้นไป	392.1	149.3	2.1	28.7	0.5	0.1	27.6	110.0	7.9	31.5	0.9	0.7
มี	0.8	0.1	-	0.1	-	-	0.1	-	-	-	-	-
ไม่มี	391.2	149.1	2.1	28.6	0.5	0.1	27.5	110.0	7.9	31.5	0.9	0.7

ไตรมาสที่ 4/2557 : Quarter 4/2014

หน่วยเป็นพัน : in Thousands

ตารางที่ 10 จำนวนผู้จ้างงานทำ จำนวนชั่วโมงทำงานต่อสัปดาห์ การมีเวลาเหลือพอและต้องการทำงานเพิ่มขึ้น เขต และเขตการปกครอง ภาคตะวันออกเฉียงเหนือ (ต่อ)
 TABLE 10 EMPLOYED PERSONS BY INDUSTRY, HOURS WORKED PER WEEK, AVAILABILITY FOR ADDITIONAL WORK, SEX AND AREA, NORTHEASTERN REGION (Contd.)

จำนวนชั่วโมงทำงาน เพศ และ การมีเวลาเหลือพอ และต้องการทำงานเพิ่มขึ้น	ในเขตเทศบาล MUNICIPAL AREA											กิจกรรมของ องค์กร Extra- territorial
	อุตสาหกรรม (ต่อ) Industry (Contd.)											
	กิจกรรม อสังหาริมทรัพย์ Real estate activities	กิจกรรมทางวิชาชีพ วิทย์และเทคนิค Professional/scientific technical activities	การบริหารสนับสนุน และซื่งกับประเทศ Administrative and support service activities	การบริหารราชการ ท้องถิ่นประเทศ Public admin- istration defence	การศึกษา Education	กิจกรรมด้านสุขภาพ งานสังคมสงเคราะห์ Health and social work	ศิลปะ ความบันเทิง และนันทนาการ Art, entertainment	บริการ ด้านอื่นๆ Other service	งานในครัวเรือน ส่วนบุคคล Activities of household	กิจกรรมของ องค์กร Extra- territorial	ไม่ทราบ Unknown	
ยอดรวม (ชาย)	4.3	8.2	8.6	124.3	59.9	18.6	10.5	28.6	2.3	-	-	TOTAL (MALE)
มี	-	-	-	0.5	0.4	0.1	-	2.7	0.1	-	-	Available
ไม่มี	4.3	8.2	8.6	123.8	59.4	18.6	10.5	26.0	2.2	-	-	Not available
มีงานประจำแต่ไม่ได้ทำงาน	-	-	-	0.2	0.4	-	-	0.3	-	-	-	With job not work
มี	-	-	-	-	-	-	-	-	-	-	-	Available
ไม่มี	-	-	-	0.2	0.4	-	-	0.3	-	-	-	Not available
1-9 ชั่วโมง	-	-	-	-	0.1	-	-	-	-	-	-	1-9 hours
มี	-	-	-	-	-	-	-	-	-	-	-	Available
ไม่มี	-	-	-	-	0.1	-	-	-	-	-	-	Not available
10-19 ชั่วโมง	0.4	-	0.2	0.1	1.2	-	-	0.3	0.1	-	-	10-19 hours
มี	-	-	-	-	-	-	-	-	-	-	-	Available
ไม่มี	0.4	-	0.2	0.1	1.2	-	-	0.3	0.1	-	-	Not available
20-29 ชั่วโมง	0.1	-	0.1	2.1	2.1	0.3	0.1	-	0.4	-	-	20-29 hours
มี	-	-	-	-	-	-	-	-	-	-	-	Available
ไม่มี	0.1	-	0.1	2.1	2.1	0.3	0.1	-	0.4	-	-	Not available
30-34 ชั่วโมง	0.6	-	-	0.9	1.5	-	0.3	0.4	-	-	-	30-34 hours
มี	-	-	-	-	-	-	-	-	-	-	-	Available
ไม่มี	0.6	-	-	0.9	1.5	-	0.3	0.4	-	-	-	Not available
35-39 ชั่วโมง	0.4	3.5	0.7	73.3	37.2	7.9	0.3	1.3	0.2	-	-	35-39 hours
มี	-	-	-	0.3	0.1	-	-	0.2	-	-	-	Available
ไม่มี	0.4	3.5	0.7	73.1	37.1	7.9	0.3	1.1	0.2	-	-	Not available
40-49 ชั่วโมง	2.0	3.8	4.7	35.3	15.5	7.8	6.9	18.3	1.3	-	-	40-49 hours
มี	-	-	-	0.1	0.3	0.1	-	2.2	0.1	-	-	Available
ไม่มี	2.0	3.8	4.7	35.2	15.2	7.7	6.9	16.1	1.3	-	-	Not available
50 ชั่วโมงขึ้นไป	0.8	1.0	3.0	12.4	1.8	2.7	3.0	8.1	0.3	-	-	50 hours and over
มี	-	-	-	0.1	-	-	-	0.4	-	-	-	Available
ไม่มี	0.8	1.0	3.0	12.3	1.8	2.7	3.0	7.7	0.3	-	-	Not available

ตารางที่ 10 จำนวนผู้จ้างงานทำ จำนวนชั่วโมงทำงานต่อสัปดาห์ การมีเวลาเหลือเพื่อต่อการทำงานเพิ่มขึ้น เขต และเขตการปกครอง ภาคตะวันออกเฉียงเหนือ (ต่อ)
 TABLE 10 EMPLOYED PERSONS BY INDUSTRY, HOURS WORKED PER WEEK, AVAILABILITY FOR ADDITIONAL WORK, SEX AND AREA, NORTHEASTERN REGION (Contd.)

ไตรมาสที่ 4/2557 : Quarter 4/2014

ในเขตเทศบาล MUNICIPAL AREA

อุตสาหกรรม (ต่อ) Industry (Contd.)

หน่วยเป็นพัน : In Thousands

จำนวนชั่วโมงทำงาน เพศ และ การมีเวลาเหลือ และต้องการทำงานเพิ่มขึ้น	อุตสาหกรรม (ต่อ) Industry (Contd.)											กิจกรรมของ องค์กร Extra- territorial
	กิจกรรม อสังหาริมทรัพย์ Real estate activities	กิจกรรมทางวิชาชีพ วิทย์และเทคโนโลยี Professional/scientific technical activities	การบริหารสนับสนุน และซัพพอร์ต Administrative and support service activities	การบริหารราชการ ป้องกันประเทศ Public admin- istration/defence	การศึกษา Education	กิจกรรมด้านสุขภาพ งานสังคมสงเคราะห์ Health and social work	ศิลปะ ความบันเทิง และนันทนาการ Art, entertainment	บริการด้านอื่นๆ Other service	งานในครัวเรือน ส่วนบุคคล Activities of household	กิจกรรมของ องค์กร Extra- territorial	ไม่ทราบ Unknown	
ยอดรวม (หญิง)	3.1	5.9	9.4	65.4	88.8	56.7	5.5	40.0	9.1	-	-	TOTAL (FEMALE)
มี	-	-	-	0.1	-	0.3	-	0.9	0.1	-	-	Available
ไม่มี	3.1	5.9	9.4	65.4	88.8	56.4	5.5	39.1	9.0	-	-	Not available
มีงานประจำแต่ไม่ได้ทำงาน	-	-	-	-	0.9	-	-	-	-	-	-	With job not work
มี	-	-	-	-	-	-	-	-	-	-	-	Available
ไม่มี	-	-	-	-	0.9	-	-	-	-	-	-	Not available
1-9 ชั่วโมง	-	-	-	-	0.2	0.1	0.1	-	-	-	-	1-9 hours
มี	-	-	-	-	-	0.1	-	-	-	-	-	Available
ไม่มี	-	-	-	-	0.2	-	0.1	-	-	-	-	Not available
10-19 ชั่วโมง	0.3	-	-	-	1.5	-	-	0.1	-	-	-	10-19 hours
มี	-	-	-	-	-	-	-	-	-	-	-	Available
ไม่มี	0.3	-	-	-	1.5	-	-	0.1	-	-	-	Not available
20-29 ชั่วโมง	0.2	-	-	1.8	2.7	0.2	0.1	1.1	0.5	-	-	20-29 hours
มี	-	-	-	-	-	-	-	0.4	0.1	-	-	Available
ไม่มี	0.2	-	-	1.8	2.7	0.2	0.1	0.7	0.4	-	-	Not available
30-34 ชั่วโมง	0.5	-	-	0.2	0.5	0.1	-	1.4	0.5	-	-	30-34 hours
มี	-	-	-	-	-	-	-	-	-	-	-	Available
ไม่มี	0.5	-	-	0.2	0.5	0.1	-	1.4	0.5	-	-	Not available
35-39 ชั่วโมง	0.6	2.7	0.4	44.1	59.7	22.3	-	2.7	0.7	-	-	35-39 hours
มี	-	-	-	-	-	0.1	-	-	-	-	-	Available
ไม่มี	0.6	2.7	0.4	44.1	59.7	22.2	-	2.7	0.7	-	-	Not available
40-49 ชั่วโมง	1.4	2.3	6.3	17.6	21.7	20.4	3.9	19.5	5.2	-	-	40-49 hours
มี	-	-	-	0.1	-	0.1	-	0.6	-	-	-	Available
ไม่มี	1.4	2.3	6.3	17.6	21.7	20.3	3.9	18.9	5.2	-	-	Not available
50 ชั่วโมงขึ้นไป	0.1	0.9	2.7	1.7	1.7	13.5	1.4	15.3	2.2	-	-	50 hours and over
มี	-	-	-	-	-	-	-	-	-	-	-	Available
ไม่มี	0.1	0.9	2.7	1.7	1.7	13.5	1.4	15.3	2.2	-	-	Not available

ตารางที่ 10 จำนวนผู้จ้างงานทำ จำนวนชั่วโมงทำงานต่อสัปดาห์ จำนวนเวลาเพื่อพลและการทำงานเพิ่มขึ้น พท และเขตการปกครอง ภาคตะวันออกเฉียงเหนือ (ต่อ)
 TABLE 10 EMPLOYED PERSONS BY INDUSTRY, HOURS WORKED PER WEEK, AVAILABILITY FOR ADDITIONAL WORK, SEX AND AREA, NORTHEASTERN REGION (Contd.)

ไตรมาสที่ 4/2557 : Quarter 4/2014 หน่วยนับพัน : in Thousands

จำนวนชั่วโมงทำงาน เพศ และ การมีเวลาเพื่อ และต้องการทำงานเพิ่มขึ้น	นเขตเทศบาล NON-MUNICIPAL AREA											HOURS WORKED, SEX AND AVAILABILITY FOR ADDITIONAL WORK
	กิจกรรม อสังหาริมทรัพย์ Real estate activities	กิจกรรมทางวิชาชีพ วิทย์และเทคโนโลยี Professional/scientific technical activities	การบริหารสนับสนุน และซัพพอร์ต Administrative and support service activities	การบริหารราชการ ป้องกันประเทศ Public admin- istration defence	การศึกษา Education	กิจกรรมด้านสุขภาพ งานสังคมสงเคราะห์ Health and social work	ศิลปะ ความบันเทิง และนันทนาการ Art, entertainment	บริการ ด้านอื่นๆ Other service	งานในครัวเรือน ส่วนบุคคล Activities of household	กิจกรรมของ องค์กร Extra- territorial	ไม่ทราบ Unknown	
ยอดรวม (ชาย)	1.9	6.2	7.8	196.5	65.5	22.5	16.5	40.1	2.8	-	-	Available
มี	-	-	0.9	2.7	2.3	-	-	2.6	-	-	-	Available
ไม่มี	1.9	6.2	6.9	193.8	63.2	22.5	16.5	37.4	2.8	-	-	Not available
มีงานประจำแต่ไม่ได้ทำงาน	-	-	-	0.8	-	-	-	-	-	-	-	With job not work
มี	-	-	-	-	-	-	-	-	-	-	-	Available
ไม่มี	-	-	-	0.8	-	-	-	-	-	-	-	Not available
1-9 ชั่วโมง	-	-	-	0.5	0.6	-	3.4	0.5	-	-	-	1-9 hours
มี	-	-	-	-	-	-	-	0.5	-	-	-	Available
ไม่มี	-	-	-	0.5	0.6	-	3.4	-	-	-	-	Not available
10-19 ชั่วโมง	-	-	-	1.9	2.3	-	-	-	-	-	-	10-19 hours
มี	-	-	-	-	2.3	-	-	-	-	-	-	Available
ไม่มี	-	-	-	1.9	-	-	-	-	-	-	-	Not available
20-29 ชั่วโมง	-	-	1.4	5.6	3.0	-	1.2	-	-	-	-	20-29 hours
มี	-	-	0.9	0.4	-	-	-	-	-	-	-	Available
ไม่มี	-	-	0.5	5.3	3.0	-	1.2	-	-	-	-	Not available
30-34 ชั่วโมง	0.7	1.3	-	2.2	0.6	0.3	1.5	1.6	-	-	-	30-34 hours
มี	-	-	-	-	-	-	-	0.7	-	-	-	Available
ไม่มี	0.7	1.3	-	2.2	0.6	0.3	1.5	1.0	-	-	-	Not available
35-39 ชั่วโมง	-	0.7	1.9	93.1	35.3	10.1	0.4	3.7	0.4	-	-	35-39 hours
มี	-	-	-	0.8	-	-	-	0.7	-	-	-	Available
ไม่มี	-	0.7	1.9	92.3	35.3	10.1	0.4	3.0	0.4	-	-	Not available
40-49 ชั่วโมง	0.2	3.0	2.9	59.1	20.2	7.4	6.2	19.8	0.7	-	-	40-49 hours
มี	-	-	-	0.5	-	-	-	0.8	-	-	-	Available
ไม่มี	0.2	3.0	2.9	58.5	20.2	7.4	6.2	19.0	0.7	-	-	Not available
50 ชั่วโมงขึ้นไป	0.9	1.1	1.5	33.3	3.4	4.7	3.8	14.5	1.7	-	-	50 hours and over
มี	-	-	-	1.0	-	-	-	-	-	-	-	Available
ไม่มี	0.9	1.1	1.5	32.3	3.4	4.7	3.8	14.5	1.7	-	-	Not available

ตารางที่ 11 จำนวนผู้มีงานทำ จำแนกตามสถานภาพการทำงาน จำนวนชั่วโมงทำงานต่อสัปดาห์ การมีเวลาเหลือพอและต้องการทำงานเพิ่มขึ้น ภาคตะวันออกเฉียงเหนือ

TABLE 11 EMPLOYED PERSONS BY WORK STATUS, HOURS WORKED PER WEEK, AVAILABILITY FOR ADDITIONAL WORK, NORTHEASTERN REGION

ไตรมาสที่ 4/2557 : Quarter 4/2014

หน่วยเป็นพัน : In Thousands

จำนวนชั่วโมงทำงาน และ การมีเวลาเหลือพอ และต้องการทำงานเพิ่มขึ้น	สถานภาพการทำงาน Work Status							การรวมกลุ่ม Members of Producers' Cooperatives	HOURS WORKED, AND AVAILABILITY FOR ADDITIONAL WORK
	รวม Total	นายจ้าง Employer	ลูกจ้างรัฐบาล Government Employee	ลูกจ้างเอกชน Private Employee	Own Account Worker	ช่วยธุรกิจ ครอบครัว Unpaid Family Worker	การทำงานส่วนตัว Worker		
ยอดรวม	9,875.4	167.2	978.8	1,906.2	4,151.8	2,629.0	42.4	TOTAL	
มี	142.5	0.7	5.4	33.3	59.9	43.4	-	Available	
ไม่มี	9,732.8	166.5	973.4	1,872.9	4,092.0	2,585.7	42.4	Not available	
มีงานประจำแต่ไม่ได้ทำงาน	52.9	0.3	4.3	8.9	37.7	1.7	-	With job not work	
มี	5.0	-	-	1.5	2.3	1.2	-	Available	
ไม่มี	47.9	0.3	4.3	7.4	35.4	0.5	-	Not available	
1-9 ชั่วโมง	67.6	0.1	2.7	5.0	40.9	18.9	-	1-9 hours	
มี	5.0	-	-	0.5	3.0	1.6	-	Available	
ไม่มี	62.6	0.1	2.7	4.6	37.9	17.4	-	Not available	
10-19 ชั่วโมง	245.3	2.5	6.5	24.4	119.2	92.7	-	10-19 hours	
มี	15.0	-	-	4.4	7.2	3.4	-	Available	
ไม่มี	230.3	2.5	6.5	20.0	112.0	89.3	-	Not available	
20-29 ชั่วโมง	834.6	4.8	23.9	54.8	453.7	294.2	3.2	20-29 hours	
มี	29.0	-	0.4	6.0	11.6	11.0	-	Available	
ไม่มี	805.6	4.8	23.6	48.7	442.0	283.3	3.2	Not available	
30-34 ชั่วโมง	596.0	6.9	9.5	36.1	311.5	231.4	0.6	30-34 hours	
มี	17.1	-	-	3.2	7.2	6.7	-	Available	
ไม่มี	578.9	6.9	9.5	32.9	304.4	224.7	0.6	Not available	
35-39 ชั่วโมง	1,456.4	11.3	538.4	65.2	495.2	343.5	2.8	35-39 hours	
มี	29.7	-	1.1	3.2	14.1	11.3	-	Available	
ไม่มี	1,426.7	11.3	537.3	62.0	481.1	332.2	2.8	Not available	
40-49 ชั่วโมง	4,167.3	73.9	300.5	1,258.0	1,447.8	1,059.3	27.9	40-49 hours	
มี	36.0	-	2.7	13.7	13.1	6.5	-	Available	
ไม่มี	4,131.3	73.9	297.8	1,244.3	1,434.7	1,052.8	27.9	Not available	
50 ชั่วโมงขึ้นไป	2,455.4	67.5	93.0	453.9	1,245.8	587.3	8.0	50 hours and over	
มี	5.8	0.7	1.2	0.8	1.3	1.8	-	Available	
ไม่มี	2,449.7	66.8	91.9	453.1	1,244.5	585.5	8.0	Not available	

ตารางที่ 11 จำนวนผู้จ้างทำ งานตามสถานภาพการทำงาน จำนวนชั่วโมงทำงานต่อสัปดาห์ การมีเวลาเหลือและต้องการทำงานเพิ่มขึ้น และเพศ ภาคตะวันออกเฉียงเหนือ
 TABLE 11 EMPLOYED PERSONS BY WORK STATUS, HOURS WORKED PER WEEK, AVAILABILITY FOR ADDITIONAL WORK AND SEX , NORTHEASTERN REGION

ไตรมาสที่ 4/2557 : Quarter 4/2014

หน่วยนับพัน, in Thousands

จำนวนชั่วโมงทำงาน เพศ และ การมีเวลาเหลือ และต้องการทำงานเพิ่มขึ้น	สถานภาพการทำงาน Work Status						ชั่วโมง ครอบครัว Unpaid Family Worker	การรวมกลุ่ม Members of Producers' Cooperatives	HOURS WORKED, SEX AND AVAILABILITY FOR ADDITIONAL WORK
	รวม Total	นายจ้าง Employer	ลูกจ้างรัฐบาล Government Employee	ลูกจ้างเอกชน Private Employee	ทำงานส่วนตัว Own Account Worker	ว่างงาน Unemployed			
ชาย	5,431.9	130.5	534.7	1,146.7	2,691.5	901.6	26.8	MALE	
มี	96.2	0.7	4.0	19.8	42.4	29.3	-	Available	
ไม่มี	5,335.7	129.8	530.8	1,126.9	2,649.2	872.3	26.8	Not available	
มีงานประจำแต่ไม่ได้ทำงาน	35.3	0.2	1.4	6.9	25.1	1.7	-	With job not work	
มี	4.3	-	-	1.2	1.8	1.2	-	Available	
ไม่มี	31.1	0.2	1.4	5.6	23.3	0.5	-	Not available	
1-9 ชั่วโมง	28.8	0.1	1.3	2.5	18.1	6.9	-	1-9 hours	
มี	1.9	-	-	0.5	1.4	-	-	Available	
ไม่มี	26.9	0.1	1.3	2.1	16.6	6.9	-	Not available	
10-19 ชั่วโมง	126.1	1.3	3.1	16.9	66.2	38.6	-	10-19 hours	
มี	9.3	-	-	1.9	5.6	1.8	-	Available	
ไม่มี	116.8	1.3	3.1	15.0	60.7	36.8	-	Not available	
20-29 ชั่วโมง	414.5	3.2	12.5	30.2	280.3	86.9	1.4	20-29 hours	
มี	20.0	-	0.4	4.6	7.5	7.5	-	Available	
ไม่มี	394.5	3.2	12.2	25.6	272.8	79.4	1.4	Not available	
30-34 ชั่วโมง	309.7	5.1	5.3	20.9	205.4	72.7	0.3	30-34 hours	
มี	14.8	-	-	2.1	6.8	5.9	-	Available	
ไม่มี	294.9	5.1	5.3	18.8	198.6	66.8	0.3	Not available	
35-39 ชั่วโมง	744.7	7.3	282.7	32.2	313.5	109.1	-	35-39 hours	
มี	17.4	-	1.1	0.6	9.2	6.4	-	Available	
ไม่มี	727.3	7.3	281.5	31.5	304.3	102.6	-	Not available	
40-49 ชั่วโมง	2,337.7	61.0	165.3	762.9	965.8	363.2	19.5	40-49 hours	
มี	23.7	-	1.3	8.7	8.7	5.0	-	Available	
ไม่มี	2,314.0	61.0	164.0	754.1	957.2	358.2	19.5	Not available	
50 ชั่วโมงขึ้นไป	1,435.1	52.4	63.2	274.3	817.1	222.6	5.6	50 hours and over	
มี	4.9	0.7	1.2	0.2	1.3	1.5	-	Available	
ไม่มี	1,430.2	51.7	62.0	274.0	815.8	221.1	5.6	Not available	
หญิง	4,443.5	36.8	444.0	759.5	1,460.3	1,727.4	15.6	FEMALE	
มี	46.4	-	1.4	13.4	17.5	14.0	-	Available	
ไม่มี	4,397.1	36.8	442.6	746.1	1,442.8	1,713.4	15.6	Not available	
มีงานประจำแต่ไม่ได้ทำงาน	17.5	0.1	2.8	2.0	12.6	-	-	With job not work	
มี	0.7	-	-	0.2	0.5	-	-	Available	
ไม่มี	16.8	0.1	2.8	1.8	12.1	-	-	Not available	
1-9 ชั่วโมง	38.8	-	1.4	2.5	22.9	12.0	-	1-9 hours	
มี	3.1	-	-	1.6	1.6	1.6	-	Available	
ไม่มี	35.7	-	1.4	2.5	21.3	10.5	-	Not available	
10-19 ชั่วโมง	119.2	1.3	3.3	7.5	53.0	54.1	-	10-19 hours	
มี	5.7	-	-	2.5	1.6	1.6	-	Available	
ไม่มี	113.5	1.3	3.3	5.0	51.3	52.6	-	Not available	
20-29 ชั่วโมง	420.1	1.6	11.4	24.6	173.3	207.4	1.8	20-29 hours	
มี	9.1	-	-	1.5	4.1	3.5	-	Available	
ไม่มี	411.0	1.6	11.4	23.2	169.2	203.9	1.8	Not available	
30-34 ชั่วโมง	286.3	1.8	4.2	15.2	106.1	158.7	0.3	30-34 hours	
มี	2.3	-	-	1.1	0.4	0.8	-	Available	
ไม่มี	284.0	1.8	4.2	14.0	105.8	157.9	0.3	Not available	
35-39 ชั่วโมง	711.7	4.0	255.8	33.0	181.7	234.5	2.8	35-39 hours	
มี	12.3	-	-	2.6	4.9	4.9	-	Available	
ไม่มี	699.4	4.0	255.8	30.5	176.8	229.6	2.8	Not available	
40-49 ชั่วโมง	1,829.6	12.9	135.2	495.1	482.0	696.1	8.3	40-49 hours	
มี	12.3	-	1.4	5.0	4.5	1.5	-	Available	
ไม่มี	1,817.3	12.9	133.8	490.1	477.5	694.6	8.3	Not available	
50 ชั่วโมงขึ้นไป	1,020.4	15.1	29.8	179.6	428.7	364.7	2.4	50 hours and over	
มี	0.9	-	-	0.6	-	0.3	-	Available	
ไม่มี	1,019.5	15.1	29.8	179.1	428.7	364.4	2.4	Not available	

ตารางที่ 11 จำนวนผู้มีงานทำ จำแนกตามสถานภาพการทำงาน จำนวนชั่วโมงทำงานต่อสัปดาห์ การมีเวลาเหลือพอและต้องการทำงานเพิ่มขึ้น เพศ และเขตการปกครอง ภาคตะวันออกเฉียงเหนือ (ต่อ)

TABLE 11 EMPLOYED PERSONS BY WORK STATUS, HOURS WORKED PER WEEK, AVAILABILITY FOR ADDITIONAL WORK, SEX AND AREA, NORTHEASTERN REGION (Contd.)

ไตรมาสที่ 4/2557 : Quarter 4/2014

ในเขตเทศบาล MUNICIPAL AREA

หน่วยเป็นพัน : In Thousands

จำนวนชั่วโมงทำงาน เพศ และ การมีเวลาเหลือพอ และต้องการทำงานเพิ่มขึ้น	รวม Total	นายจ้าง Employer	สถานภาพการทำงาน Work Status						ช่วยธุรกิจ ครอบครัว Unpaid Family Worker	การรวมกลุ่ม Members of Producers' Cooperatives	HOURS WORKED, SEX AND AVAILABILITY FOR ADDITIONAL WORK
			ลูกจ้างรัฐบาล Government Employee	ลูกจ้างเอกชน Private Employee	Own Account Worker	ทำงานส่วนตัว Worker	Members of Producers' Cooperatives				
ยอดรวม (ชาย)	1,512.8	53.6	232.4	337.4	667.5	216.2	5.7	TOTAL (MALE)			
มี	20.5	-	1.3	5.9	10.3	3.1	-	Available			
ไม่มี	1,492.3	53.6	231.1	331.5	657.2	213.0	5.7	Not available			
มีงานประจำแต่ไม่ได้ทำงาน	10.1	0.2	0.6	0.8	8.4	-	-	With job not work			
มี	0.7	-	-	0.1	0.6	-	-	Available			
ไม่มี	9.4	0.2	0.6	0.7	7.8	-	-	Not available			
1-9 ชั่วโมง	5.5	0.1	0.1	0.2	3.8	1.3	-	1-9 hours			
มี	0.3	-	-	-	0.3	-	-	Available			
ไม่มี	5.2	0.1	0.1	0.2	3.5	1.3	-	Not available			
10-19 ชั่วโมง	20.0	0.2	1.2	1.6	10.2	6.8	-	10-19 hours			
มี	1.3	-	-	0.2	0.8	0.3	-	Available			
ไม่มี	18.8	0.2	1.2	1.4	9.5	6.5	-	Not available			
20-29 ชั่วโมง	82.6	0.8	5.1	5.6	48.9	22.2	-	20-29 hours			
มี	4.0	-	-	0.4	2.5	1.1	-	Available			
ไม่มี	78.6	0.8	5.1	5.2	46.5	21.1	-	Not available			
30-34 ชั่วโมง	70.7	1.5	2.4	8.2	47.5	11.1	-	30-34 hours			
มี	3.5	-	-	1.1	2.3	0.2	-	Available			
ไม่มี	67.2	1.5	2.4	7.1	45.2	10.9	-	Not available			
35-39 ชั่วโมง	232.3	2.4	134.5	9.4	62.1	23.8	-	35-39 hours			
มี	3.4	-	0.4	0.4	1.8	0.8	-	Available			
ไม่มี	228.9	2.4	134.2	9.0	60.3	23.0	-	Not available			
40-49 ชั่วโมง	699.6	27.3	70.4	242.4	261.6	93.7	4.2	40-49 hours			
มี	6.5	-	0.8	3.4	1.7	0.7	-	Available			
ไม่มี	693.1	27.3	69.7	239.0	259.8	93.0	4.2	Not available			
50 ชั่วโมงขึ้นไป	392.1	21.1	17.9	69.2	225.0	57.4	1.5	50 hours and over			
มี	0.8	-	0.1	0.2	0.4	0.1	-	Available			
ไม่มี	391.2	21.1	17.8	68.9	224.6	57.3	1.5	Not available			

ตารางที่ 11 จำนวนผู้มีงานทำ จำแนกตามสถานภาพการทำงาน จำนวนชั่วโมงทำงานต่อสัปดาห์ การมีเวลาเหลือพอและต้องการทำงานเพิ่มขึ้น เขต และเขตการปกครอง ภาคตะวันออกเฉียงเหนือ (ต่อ)

TABLE 11 EMPLOYED PERSONS BY WORK STATUS, HOURS WORKED PER WEEK, AVAILABILITY FOR ADDITIONAL WORK, SEX AND AREA, NORTHEASTERN REGION (Contd.)

ไตรมาสที่ 4/2557 : Quarter 4/2014

หน่วยเป็นพัน : In Thousands

จำนวนชั่วโมงทำงาน เพศ และ การมีเวลาเหลือพอ และต้องการทำงานเพิ่มขึ้น	สถานภาพการทำงาน Work Status										รวม Total	ช่วยธุรกิจ ครอบครัว Unpaid Family Worker	การรวมกลุ่ม Members of Producers' Cooperatives	HOURS WORKED, SEX AND AVAILABILITY FOR ADDITIONAL WORK
	นายจ้าง Employer	ลูกจ้างรัฐบาล Government Employee	ลูกจ้างเอกชน Private Employee	ทำงานส่วนตัว Own Account Worker	ว่าง Unemployed									
ยอดรวม (หญิง)	1,299.6	209.4	238.2	399.2	434.3	1.6	1.6	Available						
มี	10.9	0.1	3.6	3.8	3.3	-	-	Available						
ไม่มี	1,288.7	209.3	234.6	395.3	431.0	1.6	1.6	Not available						
มีงานประจำแต่ไม่ได้ทำงาน	4.9	0.9	0.8	3.1	-	-	-	With job not work						
มี	0.4	-	0.2	0.2	-	-	-	Available						
ไม่มี	4.5	0.9	0.6	2.9	-	-	-	Not available						
1-9 ชั่วโมง	6.8	0.2	-	4.0	2.6	-	-	1-9 hours						
มี	0.1	-	-	0.1	-	-	-	Available						
ไม่มี	6.7	0.2	-	3.9	2.6	-	-	Not available						
10-19 ชั่วโมง	24.7	1.5	1.4	12.0	9.7	-	-	10-19 hours						
มี	0.8	-	0.5	-	0.3	-	-	Available						
ไม่มี	23.9	1.5	0.9	12.0	9.4	-	-	Not available						
20-29 ชั่วโมง	84.7	5.1	4.4	33.6	40.9	-	-	20-29 hours						
มี	3.9	-	1.2	1.7	1.0	-	-	Available						
ไม่มี	80.9	5.1	3.2	32.0	39.9	-	-	Not available						
30-34 ชั่วโมง	58.1	0.5	3.2	24.5	29.2	0.3	0.3	30-34 hours						
มี	0.7	-	0.3	-	0.3	-	-	Available						
ไม่มี	57.4	0.5	2.8	24.5	28.9	0.3	0.3	Not available						
35-39 ชั่วโมง	238.0	129.5	12.0	41.8	53.7	-	-	35-39 hours						
มี	1.9	-	-	1.4	0.5	-	-	Available						
ไม่มี	236.1	129.5	12.0	40.4	53.2	-	-	Not available						
40-49 ชั่วโมง	562.9	56.8	171.0	147.5	180.9	0.6	0.6	40-49 hours						
มี	2.7	0.1	1.2	0.5	0.9	-	-	Available						
ไม่มี	560.3	56.7	169.8	147.0	180.1	0.6	0.6	Not available						
50 ชั่วโมงขึ้นไป	319.4	14.9	45.4	132.7	117.3	0.7	0.7	50 hours and over						
มี	0.5	-	0.1	-	0.3	-	-	Available						
ไม่มี	319.0	14.9	45.3	132.7	117.0	0.7	0.7	Not available						

ตารางที่ 11 จำนวนผู้มีงานทำ จำนวนชั่วโมงทำงานต่อสัปดาห์ การมีเวลาเหลือพอและต้องการทำงานเพิ่มขึ้น เขต และเขตการปกครอง ภาคตะวันออกเฉียงเหนือ (ต่อ)

TABLE 11 EMPLOYED PERSONS BY WORK STATUS, HOURS WORKED PER WEEK, AVAILABILITY FOR ADDITIONAL WORK, SEX AND AREA, NORTHEASTERN REGION (Contd.)

ไตรมาสที่ 4/2557 : Quarter 4/2014

นอกเขตเทศบาล NON-MUNICIPAL AREA

หน่วยเป็นพัน : In Thousands

จำนวนชั่วโมงทำงาน เพศ และ การมีเวลาเหลือพอ และต้องการทำงานเพิ่มขึ้น	รวม Total	สถานภาพการทำงาน Work Status						การรวมกลุ่ม Members of Producers' Cooperatives	HOURS WORKED, SEX AND AVAILABILITY FOR ADDITIONAL WORK
		นายจ้าง Employer	ลูกจ้างรัฐบาล Government Employee	ลูกจ้างเอกชน Private Employee	ทำงานส่วนตัว Own Account Worker	ช่วยธุรกิจ ครอบครัว Unpaid Family Worker	Members of Producers' Cooperatives		
ยอดรวม (ชาย)	3,919.1	76.8	302.4	809.2	2,024.0	685.5	21.1	TOTAL (MALE)	
มี	75.6	0.7	2.7	13.9	32.1	26.2	-	Available	
ไม่มี	3,843.4	76.1	299.7	795.3	1,991.9	659.3	21.1	Not available	
มีงานประจำแต่ไม่ได้ทำงาน	25.3	-	0.8	6.1	16.7	1.7	-	With job not work	
มี	3.6	-	-	1.1	1.3	1.2	-	Available	
ไม่มี	21.7	-	0.8	4.9	15.4	0.5	-	Not available	
1-9 ชั่วโมง	23.3	-	1.1	2.3	14.3	5.6	-	1-9 hours	
มี	1.6	-	-	0.5	1.2	-	-	Available	
ไม่มี	21.7	-	1.1	1.8	13.1	5.6	-	Not available	
10-19 ชั่วโมง	106.1	1.1	1.9	15.3	56.0	31.8	-	10-19 hours	
มี	8.0	-	-	1.6	4.8	1.6	-	Available	
ไม่มี	98.1	1.1	1.9	13.7	51.2	30.3	-	Not available	
20-29 ชั่วโมง	331.9	2.4	7.5	24.6	231.4	64.7	1.4	20-29 hours	
มี	15.9	-	0.4	4.1	5.1	6.4	-	Available	
ไม่มี	316.0	2.4	7.1	20.4	226.3	58.3	1.4	Not available	
30-34 ชั่วโมง	239.0	3.6	2.9	12.7	157.9	61.6	0.3	30-34 hours	
มี	11.3	-	-	1.0	4.5	5.8	-	Available	
ไม่มี	227.7	3.6	2.9	11.7	153.4	55.9	0.3	Not available	
35-39 ชั่วโมง	512.4	4.8	148.1	22.7	251.4	85.3	-	35-39 hours	
มี	14.0	-	0.8	0.2	7.4	5.6	-	Available	
ไม่มี	498.4	4.8	147.4	22.5	244.0	79.7	-	Not available	
40-49 ชั่วโมง	1,638.1	33.7	94.8	520.5	704.3	269.5	15.3	40-49 hours	
มี	17.2	-	0.5	5.4	6.9	4.4	-	Available	
ไม่มี	1,620.9	33.7	94.3	515.1	697.4	265.2	15.3	Not available	
50 ชั่วโมงขึ้นไป	1,043.0	31.3	45.3	205.1	592.1	165.2	4.1	50 hours and over	
มี	4.0	0.7	1.0	-	0.9	1.3	-	Available	
ไม่มี	1,039.0	30.6	44.2	205.1	591.2	163.9	4.1	Not available	

ตารางที่ 11 จำนวนผู้มีงานทำ จำนวนชั่วโมงทำงานต่อสัปดาห์ การมีเวลาเหลือพอและต้องการทำงานเพิ่มขึ้น เขต และเขตการปกครอง ภาคตะวันออกเฉียงเหนือ (ต่อ)

TABLE 11 EMPLOYED PERSONS BY WORK STATUS, HOURS WORKED PER WEEK, AVAILABILITY FOR ADDITIONAL WORK, SEX AND AREA, NORTHEASTERN REGION (Contd.)

ไตรมาสที่ 4/2557 : Quarter 4/2014

นอกเขตเทศบาล NON-MUNICIPAL AREA

หน่วยเป็นพัน : In Thousands

จำนวนชั่วโมงทำงาน เพศ และ การมีเวลาเหลือพอ และต้องการทำงานเพิ่มขึ้น	รวม Total	สถานภาพการทำงาน Work Status						ความช่วยเหลือ Members of Producers' Cooperatives	HOURS WORKED, SEX AND AVAILABILITY FOR ADDITIONAL WORK
		นายจ้าง Employer	ลูกจ้างรัฐบาล Government Employee	ลูกจ้างเอกชน Private Employee	ทำงานส่วนตัว Own Account Worker	ช่วยธุรกิจ ครอบครัว Unpaid Family Worker	การรวมกลุ่ม Members of Producers' Cooperatives		
ยอดรวม (หญิง)	3,143.9	19.8	234.6	521.3	1,061.1	1,293.1	14.0	TOTAL (FEMALE)	
มี	35.5	-	1.3	9.8	13.7	10.7	-	Available	
ไม่มี	3,108.5	19.8	233.4	511.5	1,047.4	1,282.4	14.0	Not available	
มีงานประจำแต่ไม่ได้ทำงาน	12.7	-	1.9	1.2	9.5	-	-	With job not work	
มี	0.3	-	-	-	0.3	-	-	Available	
ไม่มี	12.4	-	1.9	1.2	9.2	-	-	Not available	
1-9 ชั่วโมง	32.0	-	1.2	2.5	18.8	9.4	-	1-9 hours	
มี	3.0	-	-	-	1.4	1.6	-	Available	
ไม่มี	29.0	-	1.2	2.5	17.4	7.9	-	Not available	
10-19 ชั่วโมง	94.5	1.1	1.9	6.1	41.0	44.4	-	10-19 hours	
มี	4.9	-	-	2.0	1.6	1.2	-	Available	
ไม่มี	89.6	1.1	1.9	4.1	39.4	43.2	-	Not available	
20-29 ชั่วโมง	335.4	0.9	6.4	20.2	139.7	166.4	1.8	20-29 hours	
มี	5.2	-	-	0.2	2.5	2.5	-	Available	
ไม่มี	330.2	0.9	6.4	20.0	137.2	163.9	1.8	Not available	
30-34 ชั่วโมง	228.2	1.4	3.7	12.0	81.7	129.5	-	30-34 hours	
มี	1.6	-	-	0.8	0.4	0.5	-	Available	
ไม่มี	226.6	1.4	3.7	11.2	81.3	129.0	-	Not available	
35-39 ชั่วโมง	473.7	3.0	126.2	21.0	139.9	180.8	2.8	35-39 hours	
มี	10.5	-	-	2.6	3.5	4.4	-	Available	
ไม่มี	463.3	3.0	126.2	18.5	136.4	176.5	2.8	Not available	
40-49 ชั่วโมง	1,266.6	6.8	78.4	324.1	334.5	515.1	7.8	40-49 hours	
มี	9.6	-	1.3	3.8	4.0	0.6	-	Available	
ไม่มี	1,257.0	6.8	77.2	320.3	330.5	514.5	7.8	Not available	
50 ชั่วโมงขึ้นไป	700.9	6.7	14.9	134.2	296.1	247.4	1.7	50 hours and over	
มี	0.4	-	-	0.4	-	-	-	Available	
ไม่มี	700.5	6.7	14.9	133.8	296.1	247.4	1.7	Not available	

ตารางที่ 12 จำนวนผู้มีงานทำ จำแนกตามกลุ่มอายุ จำนวนชั่วโมงทำงานต่อสัปดาห์ การมีเวลาเหลือพอและต้องทำงานเพิ่มขึ้น ภาคตะวันออกเฉียงเหนือ

TABLE 12 EMPLOYED PERSONS BY AGE GROUP, HOURS WORKED PER WEEK, AVAILABILITY FOR ADDITIONAL WORK, NORTHEASTERN REGION

หน่วยเป็นพัน : in Thousands

ไตรมาสที่ 4/2557 : Quarter 4/2014

จำนวนชั่วโมงทำงาน และ การมีเวลาเหลือพอ และต้องทำงานเพิ่มขึ้น	รวม	กลุ่มอายุ Age Group							HOURS WORKED, AND AVAILABILITY FOR ADDITIONAL WORK	
		15-19	20-24	25-29	30-34	35-39	40-49	50-59		>= 60
ยอดรวม	9,875.4	285.8	769.8	726.5	789.9	1,100.1	2,690.0	2,220.7	1,292.6	Total
มี	142.5	10.9	20.3	10.0	15.9	12.8	36.2	30.8	5.6	Available
ไม่มี	9,732.8	274.9	749.5	716.4	774.0	1,087.3	2,653.9	2,189.9	1,287.0	Not available
มีงานประจำแต่ไม่ได้ทำงาน	52.9	1.5	6.0	2.1	0.8	3.7	13.1	11.6	14.2	With job not work
มี	5.0	-	2.4	-	0.3	-	1.1	1.2	-	Available
ไม่มี	47.9	1.5	3.6	2.1	0.5	3.7	12.0	10.4	14.2	Not available
1-9 ชั่วโมง	67.6	2.5	3.8	3.4	3.7	6.5	13.0	18.1	16.5	1-9 hours
มี	5.0	-	-	-	1.6	0.8	1.0	1.0	0.6	Available
ไม่มี	62.6	2.5	3.8	3.4	2.1	5.7	12.0	17.1	15.8	Not available
10-19 ชั่วโมง	245.3	26.1	15.6	9.0	12.3	22.2	48.1	52.6	59.5	10-19 hours
มี	15.0	1.1	4.2	0.3	1.5	2.3	2.3	3.1	0.1	Available
ไม่มี	230.3	25.0	11.3	8.7	10.8	19.9	45.8	49.5	59.4	Not available
20-29 ชั่วโมง	834.6	28.5	45.2	41.0	49.3	74.1	178.3	223.1	195.2	20-29 hours
มี	29.0	3.3	1.6	1.8	1.4	4.4	7.4	8.0	1.2	Available
ไม่มี	805.6	25.2	43.6	39.2	47.9	69.7	170.9	215.2	193.9	Not available
30-34 ชั่วโมง	596.0	16.5	41.9	28.3	43.3	54.0	161.8	146.9	103.3	30-34 hours
มี	17.1	0.2	5.3	3.2	1.8	0.9	1.7	3.9	0.2	Available
ไม่มี	578.9	16.3	36.7	25.2	41.5	53.1	160.1	143.0	103.2	Not available
35-39 ชั่วโมง	1,456.4	22.7	87.4	103.4	111.6	157.0	392.5	387.0	194.9	35-39 hours
มี	29.7	2.8	2.8	1.9	2.6	2.8	9.7	5.7	1.5	Available
ไม่มี	1,426.7	19.9	84.6	101.5	109.0	154.3	382.8	381.2	193.4	Not available
40-49 ชั่วโมง	4,167.3	143.8	408.3	368.9	378.8	486.2	1,124.4	841.0	415.9	40-49 hours
มี	36.0	3.5	3.4	2.3	5.5	1.5	11.8	6.1	1.8	Available
ไม่มี	4,131.3	140.3	404.9	366.6	373.2	484.7	1,112.7	834.9	414.1	Not available
50 ชั่วโมงขึ้นไป	2,455.4	44.3	161.6	170.3	190.3	296.3	759.0	540.5	293.2	50 hours and over
มี	5.8	-	0.7	0.5	1.2	0.1	1.2	1.8	0.2	Available
ไม่มี	2,449.7	44.3	160.9	169.8	189.1	296.2	757.8	538.7	293.0	Not available

ตารางที่ 12 จำนวนผู้จ้างงานทำ จำนวนชั่วโมงทำงานต่อสัปดาห์ การมีเวลาหือพอและต้องการทำงานเพิ่มขึ้น และเพศ ภาคตะวันออกเฉียงเหนือ
 TABLE 12 EMPLOYED PERSONS BY AGE GROUP, HOURS WORKED PER WEEK, AVAILABILITY FOR ADDITIONAL WORK AND SEX, NORTHEASTERN REGION

หน่วยนับพัน : in Thousands

จำนวนชั่วโมงทำงาน เพศ และ การมีเวลาเหลือพอ และต้องการทำงานเพิ่มขึ้น	รวม Total	กลุ่มอายุ Age Group						HOURS WORKED, SEX AND AVAILABILITY FOR ADDITIONAL WORK		
		15-19	20-24	25-29	30-34	35-39	40-49		50-59	>= 60
ชาย	5,431.9	200.4	450.4	401.5	432.6	562.0	1,393.7	1,200.7	790.8	MALE
มี	96.2	9.5	18.4	7.0	8.6	9.3	20.2	19.2	4.1	Available
ไม่มี	5,335.7	190.9	432.0	394.5	424.0	552.7	1,373.5	1,181.5	786.7	Not available
มีงานประจำแต่ไม่ได้ทำงาน	35.3	0.8	5.8	0.1	-	2.6	7.6	6.5	12.1	With job not work
มี	4.3	-	2.4	-	-	-	0.9	1.1	-	Available
ไม่มี	31.1	0.8	3.4	0.1	-	2.6	6.7	5.5	12.1	Not available
1-9 ชั่วโมง	28.8	1.9	2.6	1.6	1.0	2.1	4.7	5.0	9.9	1-9 hours
มี	1.9	-	-	-	-	0.8	0.6	0.5	-	Available
ไม่มี	26.9	1.9	2.6	1.6	1.0	1.3	4.1	4.4	9.9	Not available
10-19 ชั่วโมง	126.1	19.9	11.4	5.3	5.6	13.3	19.3	21.9	29.3	10-19 hours
มี	9.3	0.4	3.8	0.3	0.4	2.1	1.5	0.7	0.1	Available
ไม่มี	116.8	19.6	7.6	5.0	5.2	11.2	17.8	21.2	29.2	Not available
20-29 ชั่วโมง	414.5	18.8	27.3	24.3	27.4	30.6	74.6	105.7	105.8	20-29 hours
มี	20.0	3.1	1.6	1.0	1.1	3.0	4.0	4.9	1.2	Available
ไม่มี	394.5	15.7	25.7	23.3	26.2	27.6	70.7	100.8	104.6	Not available
30-34 ชั่วโมง	309.7	11.0	24.4	17.3	21.1	27.2	76.8	69.7	62.2	30-34 hours
มี	14.8	0.2	5.3	2.4	1.8	0.7	1.1	3.3	-	Available
ไม่มี	294.9	10.7	19.2	14.9	19.3	26.5	75.7	66.4	62.2	Not available
35-39 ชั่วโมง	744.7	14.5	37.5	51.1	49.9	74.5	191.1	213.4	112.7	35-39 hours
มี	17.4	2.2	1.6	1.0	1.1	1.2	5.2	4.0	1.0	Available
ไม่มี	727.3	12.2	35.9	50.1	48.8	73.3	185.9	209.4	111.7	Not available
40-49 ชั่วโมง	2,337.7	106.5	238.3	208.6	208.6	250.7	599.0	458.7	267.4	40-49 hours
มี	23.7	3.5	3.1	1.9	2.9	1.3	5.8	3.5	1.6	Available
ไม่มี	2,314.0	103.0	235.2	206.7	205.7	249.4	593.2	455.1	265.8	Not available
50 ชั่วโมงขึ้นไป	1,435.1	27.0	103.1	93.1	119.0	161.1	420.5	319.8	191.5	50 hours and over
มี	4.9	-	0.7	0.4	1.2	0.1	1.1	1.2	0.2	Available
ไม่มี	1,430.2	27.0	102.4	92.8	117.8	161.0	419.4	318.6	191.2	Not available
หญิง	4,443.5	85.4	319.5	325.0	357.3	538.1	1,296.4	1,020.1	501.8	FEMALE
มี	46.4	1.5	1.9	3.1	7.3	3.5	15.9	11.7	1.5	Available
ไม่มี	4,397.1	84.0	317.5	322.0	350.0	534.6	1,280.4	1,008.4	500.3	Not available
มีงานประจำแต่ไม่ได้ทำงาน	17.5	0.7	0.2	2.0	0.8	1.1	5.5	5.1	2.1	With job not work
มี	0.7	-	-	-	0.3	-	0.2	0.2	-	Available
ไม่มี	16.8	0.7	0.2	2.0	0.5	1.1	5.3	4.9	2.1	Not available
1-9 ชั่วโมง	38.8	0.6	1.2	1.9	2.7	4.4	8.3	13.1	6.6	1-9 hours
มี	3.1	-	-	-	1.6	-	0.5	0.5	0.6	Available
ไม่มี	35.7	0.6	1.2	1.9	1.1	4.4	7.8	12.7	5.9	Not available
10-19 ชั่วโมง	119.2	6.1	4.1	3.7	6.7	8.9	28.7	30.6	30.2	10-19 hours
มี	5.7	0.7	0.4	-	1.2	0.2	0.8	2.4	-	Available
ไม่มี	113.5	5.4	3.7	3.7	5.6	8.7	28.2	28.2	30.2	Not available
20-29 ชั่วโมง	420.1	9.6	17.9	16.7	21.9	43.5	103.6	117.4	89.4	20-29 hours
มี	9.1	0.1	-	0.8	0.2	1.4	3.4	3.1	-	Available
ไม่มี	411.0	9.5	17.9	15.9	21.7	42.2	100.2	114.4	89.4	Not available
30-34 ชั่วโมง	286.3	5.6	17.5	11.0	22.2	26.8	84.9	77.1	41.1	30-34 hours
มี	2.3	-	-	0.8	-	0.2	0.6	0.6	0.2	Available
ไม่มี	284.0	5.6	17.5	10.2	22.2	26.7	84.4	76.6	41.0	Not available
35-39 ชั่วโมง	711.7	8.2	49.9	52.3	61.6	82.6	201.4	173.6	82.2	35-39 hours
มี	12.3	0.6	1.2	0.9	1.5	1.5	4.4	1.8	0.4	Available
ไม่มี	699.4	7.6	48.8	51.4	60.1	81.0	197.0	171.8	81.7	Not available
40-49 ชั่วโมง	1,829.6	37.3	170.0	160.3	170.2	235.5	525.5	362.3	148.5	40-49 hours
มี	12.3	-	0.3	0.5	2.6	0.2	5.9	2.6	0.2	Available
ไม่มี	1,817.3	37.3	169.8	159.9	167.6	235.3	519.5	379.7	148.2	Not available
50 ชั่วโมงขึ้นไป	1,020.4	17.3	58.5	77.2	71.3	135.2	338.4	220.8	101.8	50 hours and over
มี	0.9	-	-	0.1	-	-	0.1	0.7	-	Available
ไม่มี	1,019.5	17.3	58.5	77.0	71.3	135.2	338.3	220.1	101.8	Not available

ตารางที่ 12 จำนวนผู้มีงานทำ จำนวนชั่วโมงทำงานต่อสัปดาห์ การมีเวลาเหลือพอและต้องการทำงานเพิ่มขึ้น พศ และเขตการปกครอง ภาคตะวันออกเฉียงเหนือ (ต่อ)
 TABLE 12 EMPLOYED PERSONS BY AGE GROUP, HOURS WORKED PER WEEK, AVAILABILITY FOR ADDITIONAL WORK, SEX AND AREA, NORTHEASTERN REGION (Contd.)

ไตรมาสที่ 4/2557 : Quarter 4/2014

หน่วยนับพัน : In Thousands

จำนวนชั่วโมงทำงาน เพศ และ การมีเวลาเหลือพอ และต้องการทำงานเพิ่มขึ้น	ในเขตเทศบาล MUNICIPAL AREA										รวม	กลุ่มอายุ Age Group			HOURS WORKED, SEX AND AVAILABILITY FOR ADDITIONAL WORK
	20-24	25-29	30-34	35-39	40-49	50-59	>= 60	20-24	25-29	30-34		35-39	40-49	50-59	
ยอดรวม(ชาย)	1,512.8	42.0	113.2	116.5	129.6	163.4	403.7	338.4	206.2	MALE					
มี	20.5	2.5	2.3	1.9	2.5	1.2	3.9	4.4	1.7	Available					
ไม่มี	1,492.3	39.5	110.9	114.5	127.1	162.1	399.9	333.9	204.5	Not available					
มีงานประจำแต่ไม่ได้ทำงาน	10.1	-	0.5	0.1	-	0.9	2.3	1.7	4.7	With job not work					
มี	0.7	-	-	-	-	-	0.3	0.3	-	Available					
ไม่มี	9.4	-	0.5	0.1	-	0.9	1.9	1.3	4.7	Not available					
1-9 ชั่วโมง	5.5	0.3	0.3	0.4	0.3	0.3	1.0	0.9	2.1	1-9 hours					
มี	0.3	-	-	-	-	-	0.3	-	-	Available					
ไม่มี	5.2	0.3	0.3	0.4	0.3	0.3	0.7	0.9	2.1	Not available					
10-19 ชั่วโมง	20.0	2.5	0.9	1.5	1.2	1.8	3.3	3.8	5.0	10-19 hours					
มี	1.3	0.1	0.1	0.3	-	0.1	0.4	0.1	0.1	Available					
ไม่มี	18.8	2.4	0.8	1.2	1.2	1.7	2.9	3.7	4.9	Not available					
20-29 ชั่วโมง	82.6	4.7	7.4	4.3	4.0	5.9	14.4	18.9	23.0	20-29 hours					
มี	4.0	0.6	0.2	0.1	0.5	0.3	0.7	1.0	0.6	Available					
ไม่มี	78.6	4.1	7.2	4.2	3.5	5.6	13.7	17.9	22.4	Not available					
30-34 ชั่วโมง	70.7	2.1	3.8	3.2	5.6	6.2	15.9	16.6	17.3	30-34 hours					
มี	3.5	-	0.9	0.3	0.7	-	0.1	1.5	-	Available					
ไม่มี	67.2	2.1	2.9	3.0	4.9	6.2	15.8	15.1	17.3	Not available					
35-39 ชั่วโมง	232.3	4.3	9.8	12.5	20.1	22.6	63.7	72.1	27.2	35-39 hours					
มี	3.4	0.1	0.8	0.2	0.3	0.1	0.6	0.8	0.6	Available					
ไม่มี	228.9	4.2	9.0	12.3	19.8	22.5	63.2	71.4	26.6	Not available					
40-49 ชั่วโมง	699.6	22.0	64.9	66.6	63.9	81.2	187.9	137.2	75.9	40-49 hours					
มี	6.5	1.7	0.3	0.6	1.0	0.6	1.3	0.6	0.4	Available					
ไม่มี	693.1	20.3	64.6	66.0	62.9	80.7	186.6	136.6	75.4	Not available					
50 ชั่วโมงขึ้นไป	392.1	6.1	25.7	27.9	34.5	44.4	115.3	87.2	51.1	50 hours and over					
มี	0.8	-	-	0.4	-	0.1	0.2	0.1	-	Available					
ไม่มี	391.2	6.1	25.7	27.5	34.5	44.3	115.0	87.1	51.1	Not available					

ตารางที่ 12 จำนวนผู้จ้างงานทำ จำแนกตามกลุ่มอายุ จำนวนชั่วโมงทำงานต่อสัปดาห์ การมีเวลาเหลือพอและต้องการทำงานเพิ่มขึ้น เขต และเขตการปกครอง ภาคตะวันออกเฉียงเหนือ (ต่อ)

TABLE 12 EMPLOYED PERSONS BY AGE GROUP, HOURS WORKED PER WEEK, AVAILABILITY FOR ADDITIONAL WORK, SEX AND AREA, NORTHEASTERN REGION (Contd.)

จำนวนชั่วโมงทำงาน เพศ และ การมีเวลาเหลือพอ และต้องการทำงานเพิ่มขึ้น	ในเขตเทศบาล MUNICIPAL AREA										รวม	HOURS WORKED, SEX AND ADDITIONAL WORK TOTAL(FEMALE)
	กลุ่มอายุ		Age Group		Age Group		Age Group		Age Group			
	15-19	20-24	25-29	30-34	35-39	40-49	50-59	>= 60				
ยอดรวม(หญิง)	23.3	85.0	105.3	111.1	162.0	386.0	292.8	134.2	134.2	Available		
มี	0.1	0.7	0.8	0.7	0.7	4.3	2.8	0.8	0.8	Not available		
ไม่มี	23.2	84.2	104.5	110.4	161.3	381.7	290.0	133.4	133.4	With job not work		
มีงานประจำแต่ไม่ได้ทำงาน	-	0.2	0.6	-	0.4	1.3	1.7	0.7	0.7	Available		
มี	0.4	-	-	-	-	0.2	0.2	-	-	Not available		
ไม่มี	4.5	0.2	0.6	-	0.4	1.1	1.6	0.7	0.7	1-9 hours		
1-9 ชั่วโมง	0.1	-	0.2	-	0.4	1.6	2.1	2.4	2.4	Available		
มี	6.7	-	-	-	-	-	-	0.1	0.1	Not available		
ไม่มี	0.1	-	0.2	-	0.4	1.6	2.1	2.3	2.3	10-19 hours		
10-19 ชั่วโมง	24.7	2.0	0.4	1.2	1.9	4.4	5.6	8.2	8.2	Available		
มี	0.8	0.4	-	0.3	-	0.1	-	-	-	Not available		
ไม่มี	23.9	1.5	0.4	0.9	1.9	4.3	5.6	8.2	8.2	20-29 hours		
20-29 ชั่วโมง	84.7	2.9	2.8	2.5	6.8	25.6	24.2	18.5	18.5	Available		
มี	3.9	-	0.3	0.1	0.2	1.6	1.6	-	-	Not available		
ไม่มี	80.9	2.9	2.5	2.4	6.6	24.0	22.6	18.5	18.5	30-34 hours		
30-34 ชั่วโมง	58.1	2.1	1.3	3.4	6.0	18.3	15.2	10.4	10.4	Available		
มี	0.7	-	-	-	0.2	0.1	0.2	0.2	0.2	Not available		
ไม่มี	57.4	2.1	1.3	3.4	5.8	18.2	15.0	10.2	10.2	35-39 hours		
35-39 ชั่วโมง	238.0	7.7	21.2	24.2	30.6	69.0	63.1	19.6	19.6	Available		
มี	1.9	-	0.2	0.3	0.1	0.8	0.2	0.2	0.2	Not available		
ไม่มี	236.1	7.7	21.0	23.9	30.5	68.2	62.9	19.4	19.4	40-49 hours		
40-49 ชั่วโมง	562.9	49.6	55.3	52.1	77.3	159.6	114.9	44.5	44.5	Available		
มี	2.7	0.3	0.2	-	0.2	1.3	0.4	0.2	0.2	Not available		
ไม่มี	560.3	49.3	55.1	52.1	77.1	158.3	114.5	44.2	44.2	50 hours and over		
50 ชั่วโมงขึ้นไป	319.4	20.6	23.6	27.7	38.6	106.2	66.0	29.9	29.9	Available		
มี	0.5	-	0.1	-	-	0.1	0.2	-	-	Not available		
ไม่มี	319.0	20.6	23.4	27.7	38.6	106.1	65.8	29.9	29.9	Not available		

ไตรมาสที่ 4/2557 : Quarter 4/2014

หน่วยเป็นพัน : In Thousands

ตารางที่ 12 จำนวนผู้มีงานทำ จำแนกตามกลุ่มอายุ จำนวนชั่วโมงทำงานต่อสัปดาห์ การมีเวลาเหลือพอและต้องการทำงานเพิ่มขึ้น เขต และเขตการปกครอง ภาคตะวันออกเฉียงเหนือ (ต่อ)

TABLE 12 EMPLOYED PERSONS BY AGE GROUP, HOURS WORKED PER WEEK, AVAILABILITY FOR ADDITIONAL WORK, SEX AND AREA, NORTHEASTERN REGION (Contd.)

ไตรมาสที่ 4/2557 : Quarter 4/2014

หน่วยนับเป็นพัน : in Thousands

เขตเทศบาล NON-MUNICIPAL AREA

จำนวนชั่วโมงทำงาน เพศ และ การมีเวลาเหลือพอ และต้องการทำงานเพิ่มขึ้น	รวม	กลุ่มอายุ Age Group									HOURS WORKED, SEX AND AVAILABILITY FOR ADDITIONAL WORK
		15-19	20-24	25-29	30-34	35-39	40-49	50-59	>= 60		
ยอดรวม(ชาย)	3,919.1	158.3	337.2	285.0	303.0	398.7	989.9	862.3	584.6	MALE	
มี	75.6	6.9	16.1	5.1	6.1	8.1	16.3	14.7	2.4	Available	
ไม่มี	3,843.4	151.4	321.1	279.9	297.0	390.6	973.6	847.6	582.2	Not available	
มีงานประจำแต่ไม่ได้ทำงาน	25.3	0.8	5.3	-	-	1.7	5.3	4.9	7.4	With job not work	
มี	3.6	-	2.4	-	-	-	0.5	0.7	-	Available	
ไม่มี	21.7	0.8	2.9	-	-	1.7	4.8	4.2	7.4	Not available	
1-9 ชั่วโมง	23.3	1.6	2.4	1.2	0.8	1.8	3.7	4.0	7.8	1-9 hours	
มี	1.6	-	-	-	-	0.8	0.3	0.5	-	Available	
ไม่มี	21.7	1.6	2.4	1.2	0.8	1.0	3.5	3.5	7.8	Not available	
10-19 ชั่วโมง	106.1	17.5	10.5	3.8	4.4	11.5	16.0	18.2	24.3	10-19 hours	
มี	8.0	0.3	3.7	-	0.4	2.0	1.1	0.6	-	Available	
ไม่มี	98.1	17.2	6.9	3.8	4.0	9.5	14.9	17.6	24.3	Not available	
20-29 ชั่วโมง	331.9	14.1	19.9	20.0	23.4	24.7	60.2	86.7	82.8	20-29 hours	
มี	15.9	2.5	1.4	0.9	0.6	2.7	3.3	3.9	0.6	Available	
ไม่มี	316.0	11.6	18.5	19.1	22.8	22.0	56.9	82.9	82.2	Not available	
30-34 ชั่วโมง	239.0	8.9	20.6	14.1	15.5	21.0	60.9	55.2	44.9	30-34 hours	
มี	11.3	0.2	4.3	2.1	1.1	0.7	1.0	1.9	-	Available	
ไม่มี	227.7	8.7	16.3	12.0	14.4	20.3	59.9	51.3	44.9	Not available	
35-39 ชั่วโมง	512.4	10.1	27.7	38.6	29.8	51.9	127.4	141.3	85.6	35-39 hours	
มี	14.0	2.1	0.8	0.8	0.8	1.1	4.7	3.2	0.5	Available	
ไม่มี	498.4	8.0	26.9	37.8	29.1	50.8	122.7	138.0	85.1	Not available	
40-49 ชั่วโมง	1,638.1	84.5	173.4	142.0	144.7	169.4	411.1	321.5	191.6	40-49 hours	
มี	17.2	1.8	2.9	1.3	1.9	0.7	4.5	2.9	1.1	Available	
ไม่มี	1,620.9	82.7	170.5	140.8	142.7	168.7	406.5	318.5	190.4	Not available	
50 ชั่วโมงขึ้นไป	1,043.0	20.9	77.4	65.3	84.5	116.7	305.3	232.6	140.4	50 hours and over	
มี	4.0	-	0.7	-	1.2	-	0.9	1.0	0.2	Available	
ไม่มี	1,039.0	20.9	76.7	65.3	83.2	116.7	304.4	231.6	140.1	Not available	

ตารางที่ 12 จำนวนผู้มีงานทำ จำนวนชั่วโมงทำงานต่อสัปดาห์ การมีเวลาเหลือพอและต้องการทำงานเพิ่มขึ้น เพศ และเขตการปกครอง ภาคตะวันออกเฉียงเหนือ (ต่อ)
 TABLE 12 EMPLOYED PERSONS BY AGE GROUP, HOURS WORKED PER WEEK, AVAILABILITY FOR ADDITIONAL WORK, SEX AND AREA, NORTHEASTERN REGION (Contd.)

จำนวนชั่วโมงทำงาน เพศ และ การมีเวลาเหลือพอ และต้องการทำงานเพิ่มขึ้น	นอกเขตเทศบาล NON-MUNICIPAL AREA										รวม	HOURS WORKED, SEX AND AVAILABILITY FOR ADDITIONAL WORK
	15-19	20-24	25-29	30-34	35-39	40-49	50-59	>= 60	หน่วยเป็นพัน : In Thousands			
ยอดรวม(หญิง)	62.1	234.5	219.7	246.3	376.1	910.4	727.3	367.6			TOTAL (FEMALE)	
มี	1.3	1.2	2.2	6.7	2.8	11.7	8.8	0.7			Available	
ไม่มี	60.8	233.3	217.5	239.6	373.3	898.7	718.4	366.9			Not available	
มีงานประจำแต่ไม่ได้ทำงาน	0.7	-	1.5	0.8	0.8	4.3	3.3	1.3			With job not work	
มี	0.3	-	-	0.3	-	-	-	-			Available	
ไม่มี	12.4	-	1.5	0.5	0.8	4.3	3.3	1.3			Not available	
1-9 ชั่วโมง	32.0	1.2	1.7	2.7	4.0	6.6	11.1	4.2			1-9 hours	
มี	3.0	-	-	1.6	-	0.5	0.5	0.5			Available	
ไม่มี	29.0	1.2	1.7	1.1	4.0	6.2	10.6	3.7			Not available	
10-19 ชั่วโมง	94.5	2.2	3.3	5.5	7.0	24.3	25.1	22.0			10-19 hours	
มี	4.9	-	-	0.9	0.2	0.7	2.4	-			Available	
ไม่มี	89.6	2.2	3.3	4.7	6.8	23.6	22.6	22.0			Not available	
20-29 ชั่วโมง	335.4	15.0	13.9	19.4	36.7	78.0	93.3	70.9			20-29 hours	
มี	5.2	-	0.5	0.2	1.2	1.8	1.5	-			Available	
ไม่มี	330.2	15.0	13.3	19.2	35.5	76.2	91.8	70.9			Not available	
30-34 ชั่วโมง	228.2	15.4	9.7	18.8	20.9	66.7	62.0	30.7			30-34 hours	
มี	1.6	-	0.8	-	-	0.5	0.4	-			Available	
ไม่มี	226.6	15.4	8.9	18.8	20.9	66.2	61.6	30.7			Not available	
35-39 ชั่วโมง	473.7	42.3	31.1	37.4	51.9	132.4	110.5	62.5			35-39 hours	
มี	10.5	1.2	0.7	1.2	1.4	3.6	1.6	0.2			Available	
ไม่มี	463.3	41.1	30.4	36.2	50.5	128.8	108.9	62.3			Not available	
40-49 ชั่วโมง	1,266.6	120.5	105.1	118.1	158.2	365.9	267.4	104.0			40-49 hours	
มี	9.6	-	0.3	2.6	-	4.7	2.1	-			Available	
ไม่มี	1,257.0	120.5	104.8	115.5	158.2	361.2	265.3	104.0			Not available	
50 ชั่วโมงขึ้นไป	700.9	37.9	53.6	43.6	96.6	232.3	154.8	71.9			50 hours and over	
มี	0.4	-	-	-	-	-	0.4	-			Available	
ไม่มี	700.5	37.9	53.6	43.6	96.6	232.3	154.3	71.9			Not available	

ตารางที่ 13 จำนวนผู้ว่างงาน ที่หางานทำ จำแนกตามระยะเวลาที่หางานทำ ระดับการศึกษาที่สำเร็จ ภาคตะวันออกเฉียงเหนือ

TABLE 13 UNEMPLOYED PERSONS, SEEKING JOB BY DURATION OF SEEKING JOB, LEVEL OF EDUCATIONAL ATTAINMENT, NORTHEASTERN REGION

ไตรมาสที่ 4/2557 : Quarter 4/2014

หน่วยเป็นคน : Person

ระดับการศึกษาที่สำเร็จ	รวม	ระยะเวลาที่หางานทำ							LEVEL OF EDUCATIONAL ATTAINMENT
		< 1 เดือน	1 - 2.9 เดือน	3 - 5.9 เดือน	6 - 8.9 เดือน	9 - 11.9 เดือน	>=12 เดือน	ไม่ทราบ	
Total	Month	Months	Months	Months	Months	Months	Months	Unknown	
ยอดรวม	10,743	5,070	2,033	3,259	382	-	-	-	TOTAL
ไม่มีการศึกษา	-	-	-	-	-	-	-	-	No education
ต่ำกว่าประถมศึกษา	-	-	-	-	-	-	-	-	Less than Elementary
ประถมศึกษา	2,438	1,773	-	666	-	-	-	-	Elementary
มัธยมศึกษาตอนต้น	4,730	1,167	859	2,323	382	-	-	-	Lower Secondary
มัธยมศึกษาตอนปลาย	1,000	902	-	99	-	-	-	-	Upper Secondary Level
สายสามัญ	1,000	902	-	99	-	-	-	-	General/Academic
สายอาชีพศึกษา	-	-	-	-	-	-	-	-	Vocational
สายวิชาการศึกษา	-	-	-	-	-	-	-	-	Teacher Training
อุดมศึกษา	2,574	1,229	1,174	171	-	-	-	-	Higher Level
สายวิชาการ	1,345	212	962	171	-	-	-	-	Academic
สายวิชาชีพ	212	-	212	-	-	-	-	-	Higher Technical Education
สายวิชาการศึกษา	1,018	1,018	-	-	-	-	-	-	Teacher Training
อื่นๆ ^{1/}	-	-	-	-	-	-	-	-	Others ^{1/}
ไม่ทราบ	-	-	-	-	-	-	-	-	Unknown

1/ รวมอาชีพระยะสั้น 1/ Including Short Course Vocational

ตารางที่ 13 จำนวนผู้ว่างงาน ที่ทำงานทำ จำแนกตามระยะเวลาที่ทำงานทำ ระดับการศึกษาที่สำเร็จ และเพศ ภาคตะวันออกเฉียงเหนือ

TABLE 13 UNEMPLOYED PERSONS, SEEKING JOP BY DURATION OF SEEKING JOP, LEVEL OF EDUCATIONAL ATTAINMENT AND SEX, NORTHEASTERN REGION

ไตรมาสที่ 4/2557 : Quarter 4/2014

หน่วยเป็นคน : Person

ระดับการศึกษาที่สำเร็จ	รวม	ระยะเวลาที่ทำงานทำ					Duration of seeking job		LEVEL OF EDUCATIONAL ATTAINMENT
		< 1 เดือน	1 - 2.9 เดือน	3 - 5.9 เดือน	6 - 8.9 เดือน	9 - 11.9 เดือน	>=12 เดือน	ไม่ทราบ	
Total	Month	Months	Months	Months	Months	Months	Months	Unknown	
ชาย	6,881	3,695	212	2,593	382	-	-	-	MALE
ไม่มีการศึกษา	-	-	-	-	-	-	-	-	No education
ต่ำกว่าประถมศึกษา	-	-	-	-	-	-	-	-	Less than Elementary
ประถมศึกษา	1,773	1,773	-	-	-	-	-	-	Elementary
มัธยมศึกษาตอนต้น	3,871	1,167	-	2,323	382	-	-	-	Lower Secondary
มัธยมศึกษาตอนปลาย	643	544	-	99	-	-	-	-	Upper Secondary Level
สายสามัญ	643	544	-	99	-	-	-	-	General/Academic
สายอาชีวศึกษา	-	-	-	-	-	-	-	-	Vocational
สายวิชาการศึกษา	-	-	-	-	-	-	-	-	Teacher Training
อุดมศึกษา	594	212	212	171	-	-	-	-	Higher Level
สายวิชาการ	383	212	-	171	-	-	-	-	Academic
สายวิชาชีพ	212	-	212	-	-	-	-	-	Higher Technical Education
สายวิชาการศึกษา	-	-	-	-	-	-	-	-	Teacher Training
อื่นๆ 1/	-	-	-	-	-	-	-	-	Others
ไม่ทราบ	-	-	-	-	-	-	-	-	Unknown
หญิง	3,862	1,375	1,821	666	-	-	-	-	FEMALE
ไม่มีการศึกษา	-	-	-	-	-	-	-	-	No education
ต่ำกว่าประถมศึกษา	-	-	-	-	-	-	-	-	Less than Elementary
ประถมศึกษา	666	-	-	666	-	-	-	-	Elementary
มัธยมศึกษาตอนต้น	859	-	859	-	-	-	-	-	Lower Secondary
มัธยมศึกษาตอนปลาย	358	358	-	-	-	-	-	-	Upper Secondary Level
สายสามัญ	358	358	-	-	-	-	-	-	General/Academic
สายอาชีวศึกษา	-	-	-	-	-	-	-	-	Vocational
สายวิชาการศึกษา	-	-	-	-	-	-	-	-	Teacher Training
อุดมศึกษา	1,980	1,018	962	-	-	-	-	-	Higher Level
สายวิชาการ	962	-	962	-	-	-	-	-	Academic
สายวิชาชีพ	-	-	-	-	-	-	-	-	Higher Technical Education
สายวิชาการศึกษา	1,018	1,018	-	-	-	-	-	-	Teacher Training
อื่นๆ 1/	-	-	-	-	-	-	-	-	Others
ไม่ทราบ	-	-	-	-	-	-	-	-	Unknown

1/ รวมอาชีพะระยะสั้น 1/ Including Short Course Vocational

ตารางที่ 13 จำนวนผู้ว่างงาน ที่ทำงานทำ จำนวนตามระยะเวลาที่ทำงานทำ ระดับการศึกษาที่สำเร็จ เพศ และเขตการปกครอง ภาคตะวันออกเฉียงเหนือ (ต่อ)

TABLE 13 UNEMPLOYED PERSONS, SEEKING JOP BY DURATION OF SEEKING JOP, LEVEL OF EDUCATIONAL ATTAINMENT, SEX AND AREA, NORTHEASTERN REGION (Contd.)

ไตรมาสที่ 4/2557 : Quarter 4/2014

ในเขตเทศบาล MUNICIPAL AREA

หน่วยเป็นคน : Person

ระดับการศึกษาที่สำเร็จ	รวม	ระยะเวลาที่ทำงานทำ Duration of seeking job					LEVEL OF EDUCATIONAL ATTAINMENT	
		< 1 เดือน	1 - 2.9 เดือน	3 - 5.9 เดือน	6 - 8.9 เดือน	9 - 11.9 เดือน	>=12 เดือน	ไม่ทราบ
Total	Month	Months	Months	Months	Months	Months	Unknown	
ยอดรวม	2,138	281	270	382	-	-	-	TOTAL
ชาย	1,711	212	270	382	-	-	-	MALE
ไม่มีการศึกษา	-	-	-	-	-	-	-	No education
ต่ำกว่าประถมศึกษา	-	-	-	-	-	-	-	Less than Elementary
ประถมศึกษา	73	73	-	-	-	-	-	Elementary
มัธยมศึกษาตอนต้น	612	231	-	382	-	-	-	Lower Secondary
มัธยมศึกษาตอนปลาย	643	544	99	-	-	-	-	Upper Secondary Level
สายสามัญ	643	544	99	-	-	-	-	General/Academic
สายอาชีพศึกษา	-	-	-	-	-	-	-	Vocational
สายวิชาการศึกษา	-	-	-	-	-	-	-	Teacher Training
อุดมศึกษา	383	212	171	-	-	-	-	Higher Level
สายวิชาการ	171	-	171	-	-	-	-	Academic
สายวิชาชีพ	212	212	-	-	-	-	-	Higher Technical Education
สายวิชาการศึกษา	-	-	-	-	-	-	-	Teacher Training
อื่นๆ /	-	-	-	-	-	-	-	Others
ไม่ทราบ	-	-	-	-	-	-	-	Unknown
หญิง	427	69	-	-	-	-	-	FEMALE
ไม่มีการศึกษา	-	-	-	-	-	-	-	No education
ต่ำกว่าประถมศึกษา	-	-	-	-	-	-	-	Less than Elementary
ประถมศึกษา	-	-	-	-	-	-	-	Elementary
มัธยมศึกษาตอนต้น	69	69	-	-	-	-	-	Lower Secondary
มัธยมศึกษาตอนปลาย	358	358	-	-	-	-	-	Upper Secondary Level
สายสามัญ	358	358	-	-	-	-	-	General/Academic
สายอาชีพศึกษา	-	-	-	-	-	-	-	Vocational
สายวิชาการศึกษา	-	-	-	-	-	-	-	Teacher Training
อุดมศึกษา	-	-	-	-	-	-	-	Higher Level
สายวิชาการ	-	-	-	-	-	-	-	Academic
สายวิชาชีพ	-	-	-	-	-	-	-	Higher Technical Education
สายวิชาการศึกษา	-	-	-	-	-	-	-	Teacher Training
อื่นๆ /	-	-	-	-	-	-	-	Others
ไม่ทราบ	-	-	-	-	-	-	-	Unknown

1/ รวมอาชีพระยะสั้น 1/ Including Short Course Vocational

ตารางที่ 13 จำนวนผู้ว่างงาน ที่ทำงานทำ จำแนกตามระยะเวลาที่ทำงานทำ ระดับการศึกษาที่สำเร็จ เพศ และเขตการปกครอง ภาคตะวันออกเฉียงเหนือ (ต่อ)

TABLE 13 UNEMPLOYED PERSONS, SEEKING JOB BY DURATION OF SEEKING JOB, LEVEL OF EDUCATIONAL ATTAINMENT, SEX AND AREA, NORTHEASTERN REGION (Contd.)

ไตรมาสที่ 4/2557 : Quarter 4/2014

นอกเขตเทศบาล NON-MUNICIPAL AREA

หน่วยเป็นคน : Person

ระดับการศึกษาที่สำเร็จ	รวม	ระยะเวลาที่ทำงานทำ Duration of seeking job					LEVEL OF EDUCATIONAL ATTAINMENT
		< 1 เดือน	1 - 2.9 เดือน	3 - 5.9 เดือน	6 - 8.9 เดือน	9 - 11.9 เดือน	
Total	Month	Months	Months	Months	Months	Months	Unknown
ยอดรวมชาย	8,605	1,752	2,989	-	-	-	TOTAL
ไม่มีการศึกษา	5,170	2,847	2,323	-	-	-	MALE
ต่ำกว่าประถมศึกษา	-	-	-	-	-	-	No education
ประถมศึกษา	1,700	1,700	-	-	-	-	Less than Elementary
มัธยมศึกษาตอนต้น	3,259	936	2,323	-	-	-	Elementary
มัธยมศึกษาตอนปลาย	-	-	-	-	-	-	Lower Secondary
สายสามัญ	-	-	-	-	-	-	Upper Secondary Level
สายอาชีพศึกษา	-	-	-	-	-	-	General/Academic
สายวิชาการศึกษา	-	-	-	-	-	-	Vocational
อุดมศึกษา	212	212	-	-	-	-	Teacher Training
สายวิชาการ	212	212	-	-	-	-	Higher Level
สายวิชาชีพ	-	-	-	-	-	-	Academic
สายวิชาการศึกษา	-	-	-	-	-	-	Higher Technical Education
อื่นๆ ๑/	-	-	-	-	-	-	Teacher Training
ไม่ทราบ	-	-	-	-	-	-	Others ๑/
หญิง	3,435	1,752	666	-	-	-	Unknown
ไม่มีการศึกษา	-	-	-	-	-	-	FEMALE
ต่ำกว่าประถมศึกษา	-	-	-	-	-	-	No education
ประถมศึกษา	666	-	666	-	-	-	Less than Elementary
มัธยมศึกษาตอนต้น	789	789	-	-	-	-	Elementary
มัธยมศึกษาตอนปลาย	-	-	-	-	-	-	Lower Secondary
สายสามัญ	-	-	-	-	-	-	Upper Secondary Level
สายอาชีพศึกษา	-	-	-	-	-	-	General/Academic
สายวิชาการศึกษา	-	-	-	-	-	-	Vocational
อุดมศึกษา	1,980	1,018	962	-	-	-	Teacher Training
สายวิชาการ	962	962	-	-	-	-	Higher Level
สายวิชาชีพ	-	-	-	-	-	-	Academic
สายวิชาการศึกษา	1,018	1,018	-	-	-	-	Higher Technical Education
อื่นๆ ๑/	-	-	-	-	-	-	Teacher Training
ไม่ทราบ	-	-	-	-	-	-	Others ๑/
1/ รวมอาชีพระยะสั้น	-	-	-	-	-	-	Unknown

1/ Including Short Course Vocational

ตารางที่ 14 จำนวนผู้ว่างงาน ที่เคยทำงานมาก่อน จำแนกตามอาชีพที่ทำงานครั้งสุดท้าย อุตสาหกรรมที่ทำงานครั้งสุดท้าย ภาคตะวันออกเฉียงเหนือ

TABLE 14 UNEMPLOYED PERSONS, EVER WORKED BY LAST OCCUPATION, LAST INDUSTRY, NORTHEASTERN REGION

ไตรมาสที่ 4/2557 : Quarter 4/2014

หน่วยนับ : Person

อาชีพที่ทำงานครั้งสุดท้าย	อุตสาหกรรมที่ทำงานครั้งสุดท้าย										ข้อมูลข่าวสารและการสื่อสาร Information and communication	กิจกรรมการเงินและการประกันภัย Financial intermediation	LAST OCCUPATION
	รวม	เกษตรกรรม การป่าไม้ และภาคประมง Agriculture	การขุดเหมืองแร่ และเหมืองหิน Mining	การผลิต Manufac-turing	ไฟฟ้า ก๊าซ ไอน้ำระบบปรับอากาศ Electricity	การจัดการน้ำ บ้านเรือน และประปา Water supply sewerage, waste	การก่อสร้าง Construction	การขนส่ง การขนานยนต์ การขนถ่ายสินค้า Transport, storage and transport	การขนส่ง และ สถานที่เก็บสินค้า Transportation and storage	ที่พักแรมและ บริการด้านอาหาร Accommodation and food service			
ยอดรวม	26,733	3,582	-	5,307	-	-	10,270	2,911	-	1,597	217	-	TOTAL
1. ผู้จัดการ ข้าราชการระดับอาวุโส และผู้บริหารระดับสูง	-	-	-	-	-	-	-	-	-	-	-	-	1. managers, senior officials and Legislators
2. ผู้ประกอบวิชาชีพด้านต่างๆ	261	-	-	-	-	-	-	-	-	-	-	-	2. Professionals
3. เจ้าหน้าที่เทคนิคและผู้ประกอบวิชาชีพที่เกี่ยวข้องกับด้านต่างๆ	872	-	-	-	-	522	90	-	-	-	217	-	3. Technicians and associate professionals
4. เสมียน	471	-	-	99	-	-	-	-	-	313	-	-	4. Clerks
5. พนักงานบริการและผู้จำหน่ายสินค้า	2,660	-	-	275	-	-	499	-	-	1,284	-	-	5. Service workers and sell goods
6. ผู้ปฏิบัติงานที่มีฝีมือในด้านการเกษตร ป่าไม้ และประมง	1,897	1,897	-	-	-	-	-	-	-	-	-	-	6. Skilled agricultural forest and fishery workers
7.ช่างฝีมือ และผู้ปฏิบัติงานที่เกี่ยวข้อง	4,139	-	-	539	-	-	3,600	-	-	-	-	-	7. Craft and associate professionals
8. ผู้ควบคุมเครื่องจักรโรงงานและเครื่องจักร และผู้ปฏิบัติงานด้านการประกอบ	3,570	-	-	3,481	-	-	-	-	-	-	-	-	8. Plant and machine controllers and assemblers
9. ผู้ประกอบอาชีพงานพื้นฐาน	12,864	1,684	-	913	-	-	6,148	2,323	-	-	-	-	9. Elementary occupations
10. คนงานซึ่งมิได้จำแนกไว้ในหมวดอื่น	-	-	-	-	-	-	-	-	-	-	-	-	10. Workers not classifiable by occupation

ตารางที่ 14. จำนวนผู้ว่างงานที่เคยทำงานก่อนที่แยกตามอาชีพที่ทำงานครั้งสุดท้าย อุตสาหกรรมที่ทำงานครั้งสุดท้าย ภาคตะวันออกเฉียงเหนือ (ต่อ)

TABLE 14. UNEMPLOYED PERSONS, EVER WORKED BY LAST OCCUPATION, LAST INDUSTRY, NORTHEASTERN REGION (Contd.)

ไตรมาสที่ 4/2557 : Quarter 4/2014

หน่วยนับคน : Person

อาชีพที่ทำงานครั้งสุดท้าย	อุตสาหกรรมที่ทำงานครั้งสุดท้าย (ต่อ) Last Industry (Contd.)										LAST OCCUPATION	
	กิจกรรมอสังหาริมทรัพย์ Real estate activities	กิจกรรมทางวิชาชีพ วิทยาศาสตร์ และเทคนิค Professional/scientific technical activities	การบริหารสนับสนุน และป้องกันประเทศ Administrative support service activities	การบริหารราชการป้องกันประเทศ Public administration defence	การศึกษา Education	กิจกรรมด้านสุขภาพ งานสังคมสงเคราะห์ Health and social work	ศิลปะ ความบันเทิง และนันทนาการ Art, entertainment	บริการด้านอื่นๆ Other service	งานในครัวเรือนส่วนบุคคล Activities of household	กิจกรรมนอกองค์กร Extra-territorial		ไม่ทราบ Unknown
ยอดรวม	-	-	84	538	-	1,612	615	-	-	-	-	TOTAL
1. ผู้จัดการ ข้าราชการระดับอาวุโส และผู้บริหารอื่นๆ	-	-	-	-	-	-	-	-	-	-	-	1. managers, senior officials and Legislators
2. ผู้ประกอบวิชาชีพด้านต่างๆ	-	-	-	-	-	261	-	-	-	-	-	2. Professionals
3. เจ้าหน้าที่เทคนิคและผู้ประกอบวิชาชีพที่เกี่ยวข้องกับด้านต่างๆ	-	-	-	-	-	44	-	-	-	-	-	3. Technicians and associate professionals
4. เสมียน	-	-	-	59	-	-	-	-	-	-	-	4. Clerks
5. พนักงานบริการและผู้จำหน่ายสินค้า	-	-	84	-	-	518	-	-	-	-	-	5. Service workers and sell goods
6. ผู้ปฏิบัติงานที่มีฝีมือในด้านการเกษตร ป่าไม้ และประมง	-	-	-	-	-	-	-	-	-	-	-	6. Skilled agricultural forest and fishery workers
7.ช่างฝีมือ และผู้ปฏิบัติงานที่เกี่ยวข้อง	-	-	-	-	-	-	-	-	-	-	-	7. Craft and associate professionals
8. ผู้ควบคุมเครื่องจักรโรงงานและเครื่องจักร และผู้ปฏิบัติงานด้านการประกอบ	-	-	-	88	-	-	-	-	-	-	-	8. Plant and machine controllers and assemblers
9. ผู้ประกอบอาชีพงานพื้นฐาน	-	-	-	391	-	789	615	-	-	-	-	9. Elementary occupations
10. คนงานซึ่งมิได้จำแนกไว้ในหมวดอื่น	-	-	-	-	-	-	-	-	-	-	-	10. Workers not classifiable by occupation

ตารางที่ 14 จำนวนผู้ว่างงาน ที่เคยทำงานมาก่อน จำแนกตามอาชีพที่ครั้งสุดท้าย อุตสาหกรรมที่ทำงานครั้งสุดท้าย ภาคตะวันออกเฉียงเหนือ (ต่อ)

TABLE 14 UNEMPLOYED PERSONS, EVER WORKED BY LAST OCCUPATION, LAST INDUSTRY SEX , NORTHEASTERN REGION (Contd.)

อาชีพที่ครั้งสุดท้าย	อุตสาหกรรมที่ครั้งสุดท้าย (ต่อ)										LAST OCCUPATION
	กิจกรรม อสังหาริมทรัพย์ Real estate activities	กิจกรรมทางวิชาชีพ วิทย์และเทคโนโลยี Professional, scientific technical activities	การบริหารสนับสนุน และป้องกันประเทศ Administrative and support service activities	การบริการราชการ ป้องกันประเทศ Public admin- istration defence	การศึกษา Education	กิจกรรมด้านสุขภาพ งานสังคมสงเคราะห์ Health and social work	ศิลปะ ความบันเทิง และนันทนาการ Art, entertainment	บริการด้านอื่นๆ Other service	งานในครัวเรือน ส่วนบุคคล Activities of household	กิจกรรมนอก องค์กร Extra- territorial	
ชาย	84	-	479	-	822	-	-	-	-	-	MALE
1. ผู้จัดการ ข้าราชการระดับอาวุโส และผู้บังคับบัญชา	-	-	-	-	-	-	-	-	-	-	1. managers, senior officials and Legulators
2. ผู้ประกอบการวิชาชีพต่างๆ	-	-	-	-	261	-	-	-	-	-	2. Professionals
3. เจ้าหน้าที่เทคนิคและผู้ประกอบวิชาชีพ ที่เกี่ยวข้องกับด้านต่างๆ	-	-	-	-	44	-	-	-	-	-	3. Technicians and associate professionals
4. เสมียน	-	-	-	-	-	-	-	-	-	-	4. Clerks
5. พนักงานบริการและผู้จำหน่ายสินค้า	84	-	-	-	518	-	-	-	-	-	5. Service workers and sell goods workers
6. ผู้ปฏิบัติงานที่มีชื่อในด้านการเกษตร ป่าไม้ และประมง	-	-	-	-	-	-	-	-	-	-	6. Skilled agricultural forest and fishery workers
7. ช่างฝีมือ และผู้ปฏิบัติงานที่เกี่ยวข้อง	-	-	-	-	-	-	-	-	-	-	7. Craft and associate professionals
8. ผู้ควบคุมเครื่องจักรโรงงานและเครื่องจักร และผู้ปฏิบัติงานด้านการประกอบ	-	-	88	-	-	-	-	-	-	-	8. Plant and machine controllers and assemblers
9. ผู้ประกอบอาชีพงานที่สุญญ	-	-	391	-	-	-	-	-	-	-	9. Elementary occupations
10. คนงานที่ไม่มีชื่อในหมวดอื่น	-	-	-	-	-	-	-	-	-	-	10. Workers not classifiable by occupation
หญิง	59	-	-	-	789	-	615	-	-	-	FEMALE
1. ผู้จัดการ ข้าราชการระดับอาวุโส และผู้บังคับบัญชา	-	-	-	-	-	-	-	-	-	-	1. managers, senior officials and Legulators
2. ผู้ประกอบการวิชาชีพต่างๆ	-	-	-	-	-	-	-	-	-	-	2. Professionals
3. เจ้าหน้าที่เทคนิคและผู้ประกอบวิชาชีพ ที่เกี่ยวข้องกับด้านต่างๆ	-	-	-	-	-	-	-	-	-	-	3. Technicians and associate professionals
4. เสมียน	-	-	59	-	-	-	-	-	-	-	4. Clerks
5. พนักงานบริการและผู้จำหน่ายสินค้า	-	-	-	-	-	-	-	-	-	-	5. Service workers and sell goods workers
6. ผู้ปฏิบัติงานที่มีชื่อในด้านการเกษตร ป่าไม้ และประมง	-	-	-	-	-	-	-	-	-	-	6. Skilled agricultural forest and fishery workers
7. ช่างฝีมือ และผู้ปฏิบัติงานที่เกี่ยวข้อง	-	-	-	-	-	-	-	-	-	-	7. Craft and associate professionals
8. ผู้ควบคุมเครื่องจักรโรงงานและเครื่องจักร และผู้ปฏิบัติงานด้านการประกอบ	-	-	-	-	-	-	-	-	-	-	8. Plant and machine controllers and assemblers
9. ผู้ประกอบอาชีพงานที่สุญญ	-	-	-	-	789	-	615	-	-	-	9. Elementary occupations
10. คนงานที่ไม่มีชื่อในหมวดอื่น	-	-	-	-	-	-	-	-	-	-	10. Workers not classifiable by occupation

ตารางที่ 14 จำนวนผู้ว่างงาน ที่เคยทำงานมาก่อน จำแนกตามอาชีพที่ทำงานครั้งสุดท้าย อุตสาหกรรมที่ทำงานครั้งสุดท้าย เพศ และเขตการปกครอง ภาคตะวันออกเฉียงเหนือ (ต่อ)

TABLE 14 UNEMPLOYED PERSONS, EVER WORKED BY LAST OCCUPATION, LAST INDUSTRY SEX AND AREA, NORTHEASTERN REGION (Contd.)

อาชีพที่ทำงานครั้งสุดท้าย	ในเขตเทศบาล MUNICIPAL AREA													ทั้งหมด Person
	อุตสาหกรรมที่ทำงานครั้งสุดท้าย Last industry													
	เกษตรกรรม การป่าไม้ และการประมง และกิจการประมง Agriculture and Forestry and Fishing and Aquaculture	เหมืองแร่ และเหมืองหิน Mining	การทำ เหมืองแร่ และเหมืองหิน Manufacturing	การผลิต การผลิต Manufacturing	ไฟฟ้า ก๊าซ ไอน้ำ ระบบประปา และประปา Electricity and Water supply	การจัดการน้ำ บำบัดน้ำเสีย และประปา Water supply sewerage, waste	การก่อสร้าง Construction	การขนส่ง การขนส่ง การขนส่ง การขนส่ง Transportation	การขนส่ง และ สถานที่เก็บสินค้า Transportation and storage	ที่พักแรมและ บริการด้านอาหาร Accommodation and food service	ข้อมูลข่าวสาร และการสื่อสาร Information	ข้อมูลข่าวสาร และการสื่อสาร Information	กิจการทางการเงินและ การประกันภัย Financial intermediation	
ยอดรวม	471	-	2,855	-	978	588	217	-	1,597	-	-	-	TOTAL	
ชาย	110	-	1,943	-	821	341	217	-	603	-	-	-	MALE	
1. ผู้จัดการ ข้าราชการระดับอาวุโส และผู้บังคับบัญชา	-	-	-	-	-	-	-	-	-	-	-	-	1. managers, senior officials and Legislators	
2. ผู้ประกอบวิชาชีพด้านต่างๆ	261	-	-	-	-	-	-	-	-	-	-	-	2. Professionals	
3. เจ้าหน้าที่เทคนิคและผู้ประกอบวิชาชีพ ที่เกี่ยวข้องกับด้านต่างๆ	351	-	-	-	-	90	217	-	-	-	-	-	3. Technicians and associate professionals	
4. เสมียน	412	-	99	-	-	-	-	-	313	-	-	-	4. Clerks	
5. พนักงานบริการและผู้จำหน่ายสินค้า	1,417	-	275	-	-	251	-	-	290	-	-	-	5. Service workers and sell goods	
6. ผู้ปฏิบัติงานที่มีฝีมือในด้านการเกษตร ป่าไม้ และประมง	-	-	-	-	-	-	-	-	-	-	-	-	6. Skilled agricultural forest and fishery workers	
7. ช่างฝีมือ และผู้ปฏิบัติงานที่เกี่ยวข้อง	866	-	539	-	327	-	-	-	-	-	-	-	7. Craft- and associate professionals	
8. ผู้ควบคุมเครื่องจักรโรงงานและเครื่องจักร และผู้ปฏิบัติงานด้านการประกอบ	739	-	651	-	-	-	-	-	-	-	-	-	8. Plant and machine controls and assemblers	
9. ผู้ประกอบอาชีพงานพื้นฐาน	984	-	380	-	494	-	-	-	-	-	-	-	9. Elementary occupations	
10. คนงานซึ่งมิได้จำแนกไว้ในหมวดอื่น	-	-	-	-	-	-	-	-	-	-	-	-	10. Workers not classifiable by occupation	

ตารางที่ 14 จำนวนผู้ว่างงาน ที่เคยทำงานมาก่อน จำแนกตามอาชีพที่ทำงานครั้งสุดท้าย อุตสาหกรรมที่ทำงานครั้งสุดท้าย เพศ และเขตการปกครอง ภาคตะวันออกเฉียงเหนือ (ต่อ)

TABLE 14 UNEMPLOYED PERSONS, EVER WORKED BY LAST OCCUPATION, LAST INDUSTRY SEX AND AREA, NORTHEASTERN REGION (Contd.)

อาชีพที่ทำงานครั้งสุดท้าย	ในเขตเทศบาล MUNICIPAL AREA										LAST OCCUPATION	
	รวม	เกษตรกรรม การป่าไม้ และการประมง Agriculture	การทำเหมืองแร่ และเหมืองหิน Mining	การผลิต การผลิตไฟฟ้า ก๊าซ ไอน้ำระบบรับ อากาศ	การก่อสร้าง การซ่อมแซม และประปา Water supply	การก่อสร้าง การซ่อมแซม และประปา Water supply	การขนส่ง และการขนส่งสินค้า การขนถ่ายสินค้า การซ่อมยานยนต์	การขนส่ง และการขนส่งสินค้า การขนถ่ายสินค้า การซ่อมยานยนต์	ที่พักแรมและ บริการด้านอาหาร Accommodation	ข้อมูลข่าวสาร และการสื่อสาร Information		กิจกรรมการเงินและการประกันภัย Financial
หญิง	2,730	361	-	912	-	156	248	-	994	-	-	FEMALE
1. ผู้จัดการ ข้าราชการระดับอาวุโส และผู้บริหารระดับสูง	-	-	-	-	-	-	-	-	-	-	-	1. managers, senior officials and Legislators
2. ผู้ประกอบวิชาชีพด้านต่างๆ	-	-	-	-	-	-	-	-	-	-	-	2. Professionals
3. เจ้าหน้าที่เทคนิคและผู้ประกอบวิชาชีพที่เกี่ยวข้องกันต่างกัน	-	-	-	-	-	-	-	-	-	-	-	3. Technicians and associate professionals
4. เสมียน	59	-	-	-	-	-	-	-	-	-	-	4. Clerks
5. พนักงานบริการและผู้จำหน่ายสินค้า	1,242	-	-	-	-	-	248	-	994	-	-	5. Service workers and sell goods
6. ผู้ปฏิบัติงานที่มีฝีมือในด้านการเกษตร ป่าไม้ และประมง	126	126	-	-	-	-	-	-	-	-	-	6. Skilled agricultural forest and fishery workers
7. ช่างฝีมือ และผู้ปฏิบัติงานที่เกี่ยวข้อง	-	-	-	-	-	-	-	-	-	-	-	7. Craft and associate professionals
8. ผู้ควบคุมเครื่องจักรโรงงานและเครื่องจักร และผู้ปฏิบัติงานด้านการประกอบ	912	-	-	912	-	-	-	-	-	-	-	8. Plant and machine controllers and assemblers
9. ผู้ประกอบอาชีพงานพื้นฐาน	391	235	-	-	-	156	-	-	-	-	-	9. Elementary occupations
10. คนงานซึ่งมิได้จำแนกไว้ในหมวดอื่น	-	-	-	-	-	-	-	-	-	-	-	10. Workers not classifiable by occupation

ตารางที่ 14 จำนวนผู้ว่างงาน ที่เคยทำงานมาก่อน จำแนกตามอาชีพที่ทำครั้งสุดท้าย อุตสาหกรรมที่ทำครั้งสุดท้าย เพศ และเขตการปกครอง ภาคตะวันออกเฉียงเหนือ (ต่อ)

TABLE 14 UNEMPLOYED PERSONS, EVER WORKED BY LAST OCCUPATION, LAST INDUSTRY SEX AND AREA, NORTHEASTERN REGION (Contd.)

อาชีพที่ทำครั้งสุดท้าย	ในเขตเทศบาล MUNICIPAL AREA										ทั้งหมด	
	กิจกรรมอสังหาริมทรัพย์	กิจกรรมทางวิชาชีพ วิทยาศาสตร์ และเทคนิค	การบริหารสนับสนุน และป้องกันประเทศ	การบริหารราชการ และป้องกันประเทศ	การศึกษา	กิจกรรมด้านสุขภาพ	ศิลปะ ความบันเทิง และนันทนาการ	บริการด้านอื่นๆ	งานในครัวเรือน	กิจกรรมขององค์กร		ไม่ทราบ
	Real estate activities	Professional, scientific and technical activities	Administrative and support service activities	Public administration and defence	Education	Health and social work	Art, entertainment and recreation	Other service	Activities of household	Extra-territorial	Unknown	LAST OCCUPATION
ยอดรวม	-	-	84	147	-	-	822	-	-	-	-	TOTAL
ชาย	-	-	84	88	-	-	822	-	-	-	-	MALE
1. ผู้จัดการ ข้าราชการระดับอาวุโส และผู้บริหารระดับกลาง	-	-	-	-	-	-	-	-	-	-	-	1. managers, senior officials and Legislators
2. ผู้ประกอบวิชาชีพด้านต่างๆ	-	-	-	-	-	-	261	-	-	-	-	2. Professionals
3. เจ้าหน้าที่เทคนิคและผู้ประกอบวิชาชีพที่เกี่ยวข้องกับด้านต่างๆ	-	-	-	-	-	-	44	-	-	-	-	3. Technicians and associate professionals
4. เสมียน	-	-	-	-	-	-	-	-	-	-	-	4. Clerks
5. พนักงานบริการและผู้จำหน่ายสินค้า	-	-	84	-	-	-	518	-	-	-	-	5. Service workers and sell goods
6. ผู้ปฏิบัติงานที่มีฝีมือในด้านการเกษตร ป่าไม้ และประมง	-	-	-	-	-	-	-	-	-	-	-	6. Skilled agricultural forest and fishery workers
7. ช่างฝีมือ และผู้ปฏิบัติงานที่เกี่ยวข้อง	-	-	-	-	-	-	-	-	-	-	-	7. Craft and associate professionals
8. ผู้ควบคุมเครื่องจักรโรงงานและเครื่องจักร และผู้ปฏิบัติงานด้านการประกอบ	-	-	-	88	-	-	-	-	-	-	-	8. Plant and machine controllers and assemblers
9. ผู้ประกอบอาชีพงานพื้นฐาน	-	-	-	-	-	-	-	-	-	-	-	9. Elementary occupations
10. คนงานซึ่งมีได้จำแนกไว้ในหมวดอื่น	-	-	-	-	-	-	-	-	-	-	-	10. Workers not classifiable by occupation

ตารางที่ 14 จำนวนผู้ว่างงาน ที่เคยทำงานมาก่อน จำแนกตามอาชีพที่ทำครั้งสุดท้าย อุตสาหกรรมที่ทำครั้งสุดท้าย เพศ และเขตการปกครอง ภาคตะวันออกเฉียงเหนือ (ต่อ)

TABLE 14 UNEMPLOYED PERSONS, EVER WORKED BY LAST OCCUPATION, LAST INDUSTRY SEX AND AREA, NORTHEASTERN REGION (Contd.)

อาชีพที่ทำครั้งสุดท้าย	ในเขตเทศบาล MUNICIPAL AREA											
	กิจกรรม อสังหาริมทรัพย์	กิจกรรมทางวิชาชีพ วิทย์และเทคโนโลยี	การบริหารสนับสนุน และป้องกันประเทศ	การบริหารราชการ ป้องกันประเทศ	การศึกษา	กิจกรรมด้านสุขภาพ งานสังคมสงเคราะห์	ศิลปะ ความบันเทิง และนันทนาการ	บริการด้านอื่นๆ	งานในครัวเรือน ส่วนบุคคล	กิจกรรมของ องค์การ Extra- territorial	ไม่ทราบ	LAST OCCUPATION
หญิง	-	-	-	59	-	-	-	-	-	-	-	FEMALE
1. ผู้จัดการ ข้าราชการระดับอาวุโส และผู้บังคับบัญชา	-	-	-	-	-	-	-	-	-	-	-	1. managers, senior officials and Legislators
2. ผู้ประกอบวิชาชีพด้านต่างๆ	-	-	-	-	-	-	-	-	-	-	-	2. Professionals
3. เจ้าหน้าที่เทคนิคและผู้ประกอบวิชาชีพ ที่เกี่ยวข้องกันต่างกัน	-	-	-	-	-	-	-	-	-	-	-	3. Technicians and associate professionals
4. เสมียน	-	-	-	59	-	-	-	-	-	-	-	4. Clerks
5. พนักงานบริการและผู้จำหน่ายสินค้า	-	-	-	-	-	-	-	-	-	-	-	5. Service workers and sell goods
6. ผู้ปฏิบัติงานที่มีฝีมือในด้านการเกษตร ป่าไม้ และประมง	-	-	-	-	-	-	-	-	-	-	-	6. Skilled agricultural forest and fishery workers
7. ช่างฝีมือ และผู้ปฏิบัติงานที่เกี่ยวข้อง	-	-	-	-	-	-	-	-	-	-	-	7. Craft and associate professionals
8. ผู้ควบคุมเครื่องจักรโรงงานและเครื่องจักร และผู้ปฏิบัติงานด้านการประกอบ	-	-	-	-	-	-	-	-	-	-	-	8. Plant and machine controllers and assemblers
9. ผู้ประกอบอาชีพงานพื้นฐาน	-	-	-	-	-	-	-	-	-	-	-	9. Elementary occupations
10. คนงานซึ่งมิได้จำแนกไว้ในหมวดอื่น	-	-	-	-	-	-	-	-	-	-	-	10. Workers not classifiable by occupation

ตารางที่ 14 จำนวนผู้ว่างงาน ที่เคยทำงานมาก่อน จำแนกตามอาชีพที่ทำงานครั้งสุดท้าย อุตสาหกรรมที่ทำงานครั้งสุดท้าย เพศ และเขตการปกครอง ภาคตะวันออกเฉียงเหนือ (ต่อ)

TABLE 14 UNEMPLOYED PERSONS, EVER WORKED BY LAST OCCUPATION, LAST INDUSTRY, SEX AND AREA, NORTHEASTERN REGION (Contd.)

หน่วยนับเป็น : Person

อาชีพที่ทำงานครั้งสุดท้าย	อุตสาหกรรมที่ทำงานครั้งสุดท้าย										LAST OCCUPATION	
	รวม	เกษตรกรรม การป้อน และการประมง Agriculture	การทำ เหมืองแร่ และเหมืองหิน Mining	การผลิต Manufacturing	ไฟฟ้า ก๊าซ ไอน้ำระบบรับ อากาศ Electricity	การจัดหาน้ำ บำบัดน้ำเสีย และประปา Water supply sewerage, waste	การก่อสร้าง Construction	การขนส่ง การขนถ่าย การขนถ่าย การขนถ่าย Transport, storage	การขนส่ง และ สถานที่เก็บสินค้า Transportation and storage	ที่พักแรมและ บริการด้านอาหาร Accommodation and food service		ข้อมูลข่าวสาร และการสื่อสาร Information and communication
Total	18,974	3,111	-	2,453	-	-	9,292	2,323	-	-	-	TOTAL
ชาย	13,469	642	-	1,490	-	-	8,622	2,323	-	-	-	MALE
1. ผู้จัดการ ข้าราชการระดับอาวุโส และผู้บังคับบัญชา	-	-	-	-	-	-	-	-	-	-	-	1. managers, senior officials and Legislators
2. ผู้ประกอบวิชาชีพด้านต่างๆ	-	-	-	-	-	-	-	-	-	-	-	2. Professionals
3. เจ้าหน้าที่เทคนิคและผู้ประกอบวิชาชีพ ที่เกี่ยวข้องกับต่างๆ	522	-	-	-	-	-	522	-	-	-	-	3. Technicians and associate professionals
4. เสมียน	-	-	-	-	-	-	-	-	-	-	-	4. Clerks
5. พนักงานบริการและผู้จำหน่ายสินค้า	-	-	-	-	-	-	-	-	-	-	-	5. Service workers and sell goods
6. ผู้ปฏิบัติงานที่มีฝีมือด้านการเกษตร ป่าไม้ และประมง	141	141	-	-	-	-	-	-	-	-	-	6. Skilled agricultural forest and fishery workers
7. ช่างฝีมือ และผู้ปฏิบัติงานที่เกี่ยวข้อง	3,273	-	-	-	-	-	3,273	-	-	-	-	7. Craft and associate professionals
8. ผู้ควบคุมเครื่องจักรโรงงานและเครื่องจักร และผู้ปฏิบัติงานด้านการประกอบ	957	-	-	957	-	-	-	-	-	-	-	8. Plant and machine controllers and assemblers
9. ผู้ประกอบอาชีพงานพื้นฐาน	8,577	502	-	533	-	-	4,828	2,323	-	-	-	9. Elementary occupations
10. คนงานซึ่งมิได้จำแนกไว้ในหมวดอื่น	-	-	-	-	-	-	-	-	-	-	-	10. Workers not classifiable by occupation

ตารางที่ 14 จำนวนผู้ว่างงาน ที่เคยทำงานมาก่อน จำแนกตามอาชีพที่ทำงานครั้งสุดท้าย อุตสาหกรรมที่ทำงานครั้งสุดท้าย เพศ และเขตการปกครอง ภาคตะวันออกเฉียงเหนือ (ต่อ)

TABLE 14 UNEMPLOYED PERSONS, EVER WORKED BY LAST OCCUPATION, LAST INDUSTRY, SEX AND AREA, NORTHEASTERN REGION (Contd.)

ไตรมาสที่ 4/2557 : Quarter 4/2014

นอกเขตเทศบาล NON-MUNICIPAL AREA

อุตสาหกรรมที่ทำงานครั้งสุดท้าย (ต่อ) Last Industry (Contd.)

หมู่บ้าน : Person

อาชีพที่ทำงานครั้งสุดท้าย	อุตสาหกรรมที่ทำงานครั้งสุดท้าย (ต่อ) Last Industry (Contd.)										รวม	
	กิจกรรมอสังหาริมทรัพย์ Real estate activities	กิจกรรมทางวิชาชีพ วิทยาศาสตร์และเทคโนโลยี Professional, scientific and technical activities	การบริหารสนับสนุน และอื่น ๆ Administrative and support service activities	การบริหารราชการ ป้องถิ่นประเทศ Public administration	การศึกษา Education	งานสังคมและสวัสดิการ Health and social work	ศิลปะ ความบันเทิง และนันทนาการ Art, entertainment	บริการด้านอื่นๆ Other service	งานในครัวเรือน Activities of household	กิจกรรมขององค์กร Extra-territorial		ไม่ทราบ Unknown
ยอดรวม ชาย	-	-	-	391	-	-	789	615	-	-	-	TOTAL
1. ผู้จัดการ ข้าราชการระดับอาวุโส และผู้บริหารอาวุโส	-	-	-	391	-	-	-	-	-	-	-	MALE
2. ผู้ประกอบวิชาชีพขั้นต้นต่างๆ	-	-	-	-	-	-	-	-	-	-	-	1. managers, senior officials and Legislators
3. เจ้าของที่เกษตรกรและผู้ประกอบวิชาชีพที่เกี่ยวข้องกับต่างๆ	-	-	-	-	-	-	-	-	-	-	-	2. Professionals
4. เสมียน	-	-	-	-	-	-	-	-	-	-	-	3. Technicians and associate professionals
5. พนักงานบริการและผู้จำหน่ายสินค้า	-	-	-	-	-	-	-	-	-	-	-	4. Clerks
6. ผู้ปฏิบัติงานที่มีฝีมือในด้านการเกษตร ป่าไม้ และประมง	-	-	-	-	-	-	-	-	-	-	-	5. Service workers and sell goods
7.ช่างฝีมือ และผู้ปฏิบัติงานที่เกี่ยวข้อง	-	-	-	-	-	-	-	-	-	-	-	6. Skilled agricultural forest and fishery workers
8. ผู้ควบคุมเครื่องจักรโรงงานและเครื่องจักร และผู้ปฏิบัติงานด้านการประกอบ	-	-	-	-	-	-	-	-	-	-	-	7. Craft and associate professionals
9. ผู้ประกอบอาชีพงานพื้นฐาน	-	-	-	391	-	-	-	-	-	-	-	8. Plant and machine controllers and assemblers
10. คนงานซึ่งมิได้จำแนกไปในหมวดอื่น	-	-	-	-	-	-	-	-	-	-	-	9. Elementary occupations
	-	-	-	-	-	-	-	-	-	-	-	10. Workers not classifiable by occupation

ตารางที่ 14 จำนวนผู้ว่างงาน ที่เคยทำงานมาก่อน จำแนกตามอาชีพที่ทำครั้งสุดท้าย อุตสาหกรรมที่ทำครั้งสุดท้าย เพศ และเขตการปกครอง ภาคตะวันออกเฉียงเหนือ (ต่อ)

TABLE 14 UNEMPLOYED PERSONS, EVER WORKED BY LAST OCCUPATION, LAST INDUSTRY, SEX AND AREA, NORTHEASTERN REGION (Contd.)

อาชีพที่ทำครั้งสุดท้าย	อุตสาหกรรมที่ทำครั้งสุดท้าย (ต่อ)										LAST OCCUPATION	
	กิจกรรมอสังหาริมทรัพย์ Real estate activities	กิจกรรมทางวิชาชีพ วิชาชีพและเทคนิค Professional, scientific and technical activities	การบริหารสนับสนุน และอื่น ๆ Administrative and support service activities	การบริหารราชการ ป้องรับประเทศ Public administration	การศึกษา Education	งานสังคมสงเคราะห์ Health and social work	ศิลปะ ความบันเทิง และนันทนาการ Art, entertainment	บริการด้านอื่นๆ Other service	งานในครัวเรือน ครัวเรือน Activities of household	กิจกรรมของ อสังการ Extra-territorial		ไม่ทราบ Unknown
หญิง												FEMALE
1. ผู้จัดการ ข้าราชการระดับอาวุโส และผู้ปฏิบัติการพิเศษ	-	-	-	-	-	-	789	615	-	-	-	1. managers, senior officials and legislators
2. ผู้ประกอบวิชาชีพด้านต่างๆ	-	-	-	-	-	-	-	-	-	-	-	2. Professionals
3. เจ้าหน้าที่เทคนิคและผู้ประกอบวิชาชีพที่เกี่ยวข้องกับด้านต่างๆ	-	-	-	-	-	-	-	-	-	-	-	3. Technicians and associate professionals
4. เสมียน	-	-	-	-	-	-	-	-	-	-	-	4. Clerks
5. พนักงานบริการและผู้จำหน่ายสินค้า	-	-	-	-	-	-	-	-	-	-	-	5. Service workers and sell goods
6. ผู้ปฏิบัติงานที่มีฝีมือด้านการเกษตร ป่าไม้ และประมง	-	-	-	-	-	-	-	-	-	-	-	6. Skilled agricultural forest and fishery workers
7. ช่างฝีมือ และผู้ปฏิบัติงานที่เกี่ยวข้อง	-	-	-	-	-	-	-	-	-	-	-	7. Craft- and associate professionals
8. ผู้ควบคุมเครื่องจักร โรงงานและเครื่องจักร และผู้ปฏิบัติงานด้านการประกอบ	-	-	-	-	-	-	-	-	-	-	-	8. Plant and machine controllers and assemblers
9. ผู้ประกอบอาชีพงานพื้นฐาน	-	-	-	-	-	-	789	615	-	-	-	9. Elementary occupations
10. คนงานซึ่งมิได้จำแนกไว้ในหมวดอื่น	-	-	-	-	-	-	-	-	-	-	-	10. Workers not classifiable by occupation

ตารางที่ 15 จำนวนลูกจ้าง จำนวนตามค่าจ้างเฉลี่ย ผลประโยชน์อื่นๆ ที่ได้รับ อุตสาหกรรม และเพศ ภาคตะวันออกเฉียงเหนือ
TABLE 15 EMPLOYEE BY AVERAGE WAGE, FRINGE BENEFIT, INDUSTRY AND SEX , NORTHEASTERN REGION

อุตสาหกรรม Industry	จำนวนลูกจ้าง Total Employee	ได้รับเป็นเงิน In Cash					ได้รับเป็นสิ่งของ In Kind					INDUSTRY	
		ค่าจ้างเฉลี่ย Average Wage	โบนัส Bonus	ค่าล่วงเวลา Overtime	เงินอื่นๆ Other income	อาหาร Food	เครื่องแต่งกาย Clothes	ที่อยู่อาศัย Housing	อื่นๆ Others				
ชาย													MALE
1. เกษตรกรรม การป่าไม้ และการประมง	1,678.5	11,211.0	3.9	61.5	179.9	89.1	3.0	53.7	32.2	1. Agriculture, forestry and fishing			
2. การทำเหมืองแร่ และเหมืองหิน	212.0	5,432.7	0.7	-	1.9	36.9	-	3.9	3.9	2. Mining and quarrying			
3. การผลิต	200.2	9,419.7	0.3	29.2	12.2	128	0.4	2.2	50	3. Manufacturing			
4. ไฟฟ้า ก๊าซ ไอน้ำและระบบปรับอากาศ	24.5	22,355.9	-	0.5	2.0	-	-	-	0.2	4. Electricity, gas, steam and air conditioning supply			
5. การจัดทำน้ำ การจัดการและบำบัดน้ำเสีย ของเสีย และสิ่งปฏิกูล	10.8	13,412.8	-	-	0.2	0.9	-	0.4	-	5. Water supply; sewerage, waste management and remediation activities			
6. การก่อสร้าง	359.4	7,482.1	-	2.6	5.3	14.1	1.0	4.1	168	6. Construction			
7. การขนส่ง และการขนส่งทางบก การซ่อมยานยนต์	218.3	9,051.8	0.5	12.3	17.6	12.3	0.9	1.8	1.0	7. Wholesale and retail trade; repair of motor vehicles and motorcycles			
8. การขนส่ง และสถานที่เก็บสินค้า	32.6	14,376.4	0.2	0.2	2.3	1.8	-	1.8	1.7	8. Transportation and storage			
9. ที่พักแรมและบริการด้านอาหาร	35.0	8,918.8	-	0.7	3.8	6.3	0.5	0.4	-	9. Accommodation and food service activities			
10. ข้อมูลข่าวสารและการสื่อสาร	7.2	22,183.8	-	0.4	0.8	-	-	0.5	-	10. Information and communication			
11. กิจกรรมทางการเงินและการประกันภัย	21.3	22,787.8	-	0.3	3.8	-	-	0.5	0.7	11. Financial and insurance activities			
12. กิจกรรมอสังหาริมทรัพย์	2.0	8,590.3	-	-	-	-	-	-	-	12. Real estate activities			
13. กิจกรรมทางวิชาชีพ วิทยาศาสตร์ และเทคนิค	7.6	12,881.2	-	-	0.1	-	-	0.3	-	13. Professional, scientific and technical activities			
14. กิจกรรมบริการบริหารและการจัดการคน	8.4	8,809.8	-	0.9	0.3	0.2	-	-	-	14. Administrative and support service activities			
15. การบริหารราชการ การป้องกันประเทศ การประกันสังคม	319.6	13,677.3	1.6	4.9	64.3	2.6	-	24.1	2.2	15. Public administration and defence; compulsory social security			
16. การศึกษา	120.0	28,507.9	0.3	1.8	56.4	0.5	0.2	9.8	0.3	16. Education			
17. กิจกรรมด้านสุขภาพและงานสังคมสงเคราะห์	4.2	13,560.1	-	7.7	4.4	0.1	-	3.7	0.2	17. Human health and social work activities			
18. ศิลปะ วัฒนธรรม และนันทนาการ	70.4	8,542.9	-	-	1.2	-	-	-	0.1	18. Arts, entertainment and recreation			
19. กิจกรรมบริการด้านอื่น ๆ	37.5	7,176.7	0.3	0.1	0.3	0.5	-	0.2	-	19. Other service activities			
20. กิจกรรมการจ้างงานในครัวเรือนส่วนบุคคล การผลิตสินค้าและบริการที่จำหน่ายปลีกในครัวเรือน	5.1	11,301.3	-	-	-	0.3	-	0.2	0.2	20. Activities of households as employers, undifferentiated goods and services-producing activities of households for own use			
21. กิจกรรมขององค์กรระหว่างประเทศ	-	-	-	-	-	-	-	-	-	21. Activities of extraterritorial organizations and bodies			
22. ไม่ทราบ	-	-	-	-	-	-	-	-	-	22. Unknown			
หญิง										FEMALE			
1. เกษตรกรรม การป่าไม้ และการประมง	1,199.0	12,177.2	3.8	100.6	156.6	71.9	1.1	26.3	32.4	1. Agriculture, forestry and fishing			
2. การทำเหมืองแร่ และเหมืองหิน	157.5	4,628.2	-	0.2	-	30.7	-	0.7	7.3	2. Mining and quarrying			
3. การผลิต	210.9	8,722.1	0.3	55.8	9.7	3.8	0.2	-	17.1	3. Manufacturing			
4. ไฟฟ้า ก๊าซ ไอน้ำและระบบปรับอากาศ	4.1	17,283.5	-	-	0.9	-	-	-	0.1	4. Electricity, gas, steam and air conditioning supply			
5. การจัดทำน้ำ การจัดการและบำบัดน้ำเสีย ของเสีย และสิ่งปฏิกูล	2.7	10,749.6	-	-	-	-	-	0.1	-	5. Water supply; sewerage, waste management and remediation activities			
6. การก่อสร้าง	60.9	6,454.7	0.1	0.2	-	1.4	-	1.0	6.2	6. Construction			
7. การขนส่ง และการขนส่งทางบก การซ่อมยานยนต์	157.8	9,250.3	0.3	6.9	13.6	6.7	0.1	1.8	1.0	7. Wholesale and retail trade; repair of motor vehicles and motorcycles			
8. การขนส่ง และสถานที่เก็บสินค้า	2.2	15,823.0	-	-	0.1	-	-	1.0	-	8. Transportation and storage			
9. ที่พักแรมและบริการด้านอาหาร	66.1	7,355.8	0.3	1.0	4.0	17.2	0.1	2.3	0.2	9. Accommodation and food service activities			
10. ข้อมูลข่าวสารและการสื่อสาร	9.2	12,392.3	-	-	1.9	-	-	-	-	10. Information and communication			
11. กิจกรรมทางการเงินและการประกันภัย	24.4	20,800.8	-	0.1	2.1	0.1	-	0.6	0.2	11. Financial and insurance activities			
12. กิจกรรมอสังหาริมทรัพย์	3.9	10,375.5	-	-	1.1	-	-	0.9	-	12. Real estate activities			
13. กิจกรรมทางวิชาชีพ วิทยาศาสตร์ และเทคนิค	5.8	15,120.6	-	-	0.1	-	-	0.2	-	13. Professional, scientific and technical activities			
14. กิจกรรมบริการบริหารและการจัดการคน	10.4	8,803.4	-	-	-	-	-	-	-	14. Administrative and support service activities			
15. การบริหารราชการ การป้องกันประเทศ การประกันสังคม	140.3	13,545.7	0.7	1.3	12.0	0.6	-	5.1	-	15. Public administration and defence; compulsory social security			
16. การศึกษา	186.4	24,942.0	1.5	3.3	87.7	1.9	-	4.0	0.4	16. Education			
17. กิจกรรมด้านสุขภาพและงานสังคมสงเคราะห์	111.7	16,525.5	0.6	31.2	22.9	1.4	-	7.2	-	17. Human health and social work activities			
18. ศิลปะ วัฒนธรรม และนันทนาการ	19.5	7,919.7	-	0.6	0.3	-	-	-	-	18. Arts, entertainment and recreation			
19. กิจกรรมบริการด้านอื่น ๆ	16.6	7,716.2	-	-	0.3	1.0	-	0.5	-	19. Other service activities			
20. กิจกรรมการจ้างงานในครัวเรือนส่วนบุคคล การผลิตสินค้าและบริการที่จำหน่ายปลีกในครัวเรือน	20.7	6,365.3	0.1	-	-	7.4	0.6	0.9	-	20. Activities of households as employers, undifferentiated goods and services-producing activities of households for own use			
21. กิจกรรมขององค์กรระหว่างประเทศ	-	-	-	-	-	-	-	-	-	21. Activities of extraterritorial organizations and bodies			
22. ไม่ทราบ	-	-	-	-	-	-	-	-	-	22. Unknown			

ตารางที่ 15 จำนวนลูกจ้าง จำนวนตามค่าจ้างเฉลี่ย ผลประโยชน์อื่นๆ ที่ได้รับ อุตสาหกรรม เขต และเขตการปกครอง ภาคตะวันออกเฉียงเหนือ (ต่อ)

TABLE 15 EMPLOYEE BY AVERAGE WAGE, FRINGE BENEFIT, INDUSTRY, SEX AND AREA, NORTHEASTERN REGION (Contd.)

ไตรมาสที่ 4/2557 : Quarter4/2014

ในเขตเทศบาล MUNICIPAL AREA

หน่วยเป็นพัน : In Thousands

อุตสาหกรรม	จำนวนลูกจ้าง Total Employee	ค่าจ้างเฉลี่ย Average Wage	ได้รับเป็นเงิน In Cash				ได้รับเป็นสิ่งของ In Kind				INDUSTRY
			โบนัส Bonus	ค่าล่วงเวลา Overtime	เงินอื่นๆ Other Income	อาหาร Food	เครื่องแต่งกาย Clothes	ที่อยู่อาศัย Housing	อื่นๆ Others		
หญิง	445.9	14,993.3	2.6	32.8	77.9	23.2	0.4	21.9	6.1		FEMALE
1. เกษตรกรรม การป่าไม้ และการประมง	29.3	5,219.6	-	0.2	-	4.6	-	0.2	1.0		1. Agriculture, forestry and fishing
2. การทำเหมืองแร่ และเหมืองหิน	0.5	6,199.0	-	-	-	-	-	-	-		2. Mining and quarrying
3. การผลิต	49.7	8,776.4	-	10.0	0.5	1.1	-	-	3.0		3. Manufacturing
4. ไฟฟ้า ก๊าซ ไอน้ำ และระบบปรับอากาศ	1.5	22,741.5	-	-	0.2	-	-	-	0.1		4. Electricity, gas, steam and air conditioning supply
5. การจัดหา น้ำ การจัดการและการบำบัดน้ำเสีย ของเสีย และสิ่งปฏิกูล	1.4	17,525.8	-	-	-	-	-	0.1	-		5. Water supply; sewerage, waste management and remediation activities
6. การก่อสร้าง	15.1	6,678.8	0.1	-	-	0.5	-	0.2	1.0		6. Construction
7. การขายส่ง และการขายปลีก ก๊าซรถยนต์	64.9	9,465.1	0.3	2.4	5.4	2.8	0.1	1.8	0.3		7. Wholesale and retail trade; repair of motor vehicles and motorcycles
8. การขนส่ง และสถานที่เก็บสินค้า	2.2	15,823.0	-	-	0.1	-	-	1.0	-		8. Transportation and storage
9. ที่พักแรมและบริการด้านอาหาร	27.9	7,566.2	0.3	0.6	2.1	9.2	0.1	1.7	0.2		9. Accommodation and food service activities
10. ข้อมูลข่าวสารและการสื่อสาร	3.1	14,174.8	-	-	0.4	-	-	-	-		10. Information and communication
11. กิจกรรมทางการเงินและการประกันภัย	12.9	21,106.7	-	0.1	1.1	0.1	-	0.6	0.2		11. Financial and insurance activities
12. กิจกรรมอสังหาริมทรัพย์	1.6	13,948.2	-	-	0.6	-	-	0.1	-		12. Real estate activities
13. กิจกรรมทางวิชาชีพ วิทยาศาสตร์ และเทคนิค	4.3	14,267.4	-	-	0.1	-	-	0.2	-		13. Professional, scientific and technical activities
14. กิจกรรมการบริหารและการสนับสนุน	5.4	9,188.9	-	-	-	-	-	-	-		14. Administrative and support service activities
15. การบริหารราชการ การป้องกันประเทศ การประกันสังคม	65.1	15,987.1	0.7	0.3	8.1	0.6	-	4.1	-		15. Public administration and defence; compulsory social security
16. การศึกษา	87.9	27,029.1	0.8	0.7	45.9	1.1	-	3.4	0.4		16. Education
17. กิจกรรมด้านสุขภาพและงานสังคมสงเคราะห์	53.3	19,848.4	0.3	18.6	13.0	0.1	-	7.2	-		17. Human health and social work activities
18. ศิลปะ ความบันเทิง และนันทนาการ	3.0	8,743.0	-	-	0.3	-	-	-	-		18. Arts, entertainment and recreation
19. กิจกรรมบริการด้านอื่น ๆ	7.8	8,516.2	-	-	0.3	-	-	0.5	-		19. Other service activities
20. กิจกรรมการจ้างงานในครัวเรือนส่วนบุคคล การผลิตสินค้าและบริการที่ขึ้นเองเพื่อใช้ในครัวเรือน	9.1	6,342.2	0.1	-	-	3.1	0.2	0.9	-		20. Activities of households as employers; undifferentiated goods and services-producing activities of households for own use
21. กิจกรรมขององค์กรระหว่างประเทศ	-	-	-	-	-	-	-	-	-		21. Activities of extraterritorial organizations and bodies
22. ไม่ทราบ	-	-	-	-	-	-	-	-	-		22. Unknown

ตารางที่ 15 จำนวนลูกจ้าง จำแนกตามค่าจ้างเฉลี่ย ผลประโยชน์อื่นๆ ที่ได้รับ อุตสาหกรรม เขต และเขตการปกครอง ภาคตะวันออกเฉียงเหนือ (ต่อ)

TABLE 15 EMPLOYEE BY AVERAGE WAGE, FRINGE BENEFIT, INDUSTRY, SEX AND AREA, NORTHEASTERN REGION (Contd.)

หน่วยเป็นพัน : in Thousands

อุตสาหกรรม	จำนวนลูกจ้าง	ลูกจ้างที่ได้รับผลประโยชน์อื่นๆ Employee Receive Fringe Benefit										INDUSTRY	
		ได้รับเป็นเงิน In Cash					ได้รับเป็นสิ่งของ In Kind						
		ค่าจ้างเฉลี่ย	โบนัส	ค่าล่วงเวลา	เงินอื่นๆ	อาหาร	เครื่องแต่งกาย	ที่อยู่อาศัย	อื่นๆ				
Average Wage	Bonus	Overtime	Other Income	Food	Clothes	Housing	Others						
ยอดรวม													TOTAL
ชาย													MALE
1. เกษตรกรรม การป่าไม้ และการประมง	1,863.4	10,031.6	3.3	108.1	167.5	114.0	2.3	19.5	49.7				1. Agriculture, forestry and fishing
2. การทำเหมืองแร่ และขุดหิน	1,110.3	9,707.0	2.1	40.3	88.8	65.3	1.6	15.2	23.4				2. Mining and quarrying
3. การผลิต	175.1	5,337.9	0.7	-	1.4	31.1	-	3.7	2.4				3. Manufacturing
4. ไฟฟ้า ก๊าซ ไอน้ำและระบบปรับอากาศ	7.8	8,523.1	-	-	2.9	-	-	-	-				4. Electricity, gas, steam and air conditioning supply
5. การจัดหา การจัดการและการบำบัดน้ำเสีย	142.7	8,930.1	0.3	19.6	10.6	9.7	-	1.0	4.5				5. Water supply; sewerage, waste management and remediation activities
6. การก่อสร้าง	10.7	12,260.9	-	-	1.3	-	-	-	-				6. Construction
7. การขายส่ง และการขายปลีก การซ่อมยานยนต์	6.0	7,371.7	-	-	-	0.9	-	-	-				7. Wholesale and retail trade; repair of motor vehicles and motorcycles
8. การขนส่ง และสถานที่เก็บสินค้า	273.9	7,494.1	-	2.3	3.7	11.3	1.0	3.9	12.6				8. Transportation and storage
9. ที่พักแรมและบริการด้านอาหาร	129.2	8,872.8	-	10.0	11.3	8.2	0.6	-	0.6				9. Accommodation and food service activities
10. ข้อมูลข่าวสารและการสื่อสาร	16.9	13,770.5	-	-	0.5	1.4	-	-	1.6				10. Information and communication
11. กิจกรรมทางการเงินและการประกันภัย	20.2	8,093.8	-	0.5	1.3	2.3	-	-	0.5				11. Financial and insurance activities
12. กิจกรรมอสังหาริมทรัพย์	2.8	13,228.4	-	-	-	-	-	-	-				12. Real estate activities
13. กิจกรรมทางวิชาชีพ วิทยาศาสตร์ และเทคนิค	8.4	24,332.9	-	-	2.7	-	-	-	-				13. Professional, scientific and technical activities
14. กิจกรรมการบริหารและการบริการสนับสนุน	0.9	9,000.0	-	-	-	-	-	-	-				14. Administrative and support service activities
15. การบริหารราชการ การป้องกันประเทศ	4.8	8,424.8	-	0.9	-	-	-	-	-				15. Public administration and defence; compulsory social security
16. การศึกษา	196.0	11,314.0	1.0	2.3	25.6	-	-	4.1	1.7				16. Education
17. กิจกรรมด้านสุขภาพและงานสังคมสงเคราะห์	61.0	27,918.5	-	1.0	26.6	0.5	-	2.0	-				17. Human health and social work activities
18. ศิลปะ ความบันเทิง และนันทนาการ	22.0	11,456.7	-	3.9	0.7	-	-	-	-				18. Arts, entertainment and recreation
19. กิจกรรมบริการด้านอื่น ๆ	3.6	9,138.5	-	-	0.3	-	-	-	-				19. Other service activities
20. กิจกรรมการจ้างงานในครัวเรือนส่วนบุคคล	22.5	7,355.7	-	-	-	-	-	-	-				20. Activities of households as employers; undifferentiated goods and services-producing activities of households for own use
21. กิจกรรมขององค์การระหว่างประเทศ	2.8	16,141.0	-	-	-	-	-	-	-				21. Activities of extraterritorial organizations and bodies
22. ไม่ทราบ	-	-	-	-	-	-	-	-	-				22. Unknown

ตารางที่ 15 จำนวนลูกจ้าง จำแนกตามค่าจ้างเฉลี่ย ผลประโยชน์อื่นๆ ที่ได้รับ อุตสาหกรรม เพศ และเขตการปกครอง ภาคตะวันออกเฉียงเหนือ (ต่อ)

TABLE 15 EMPLOYEE BY AVERAGE WAGE, FRINGE BENEFIT, INDUSTRY, SEX AND AREA, NORTHEASTERN REGION (Contd.)

ไตรมาสที่ 4/2557 : Quarter4/2014

นอกเขตเทศบาล NON-MUNICIPAL AREA

หน่วยเป็นพัน : In Thousands

อุตสาหกรรม	จำนวนลูกจ้าง Total Employee	ค่าจ้างเฉลี่ย Average Wage	ลูกจ้างที่ได้รับผลประโยชน์อื่นๆ In Kind				เงินอื่นๆ Other Income	อาหาร Food	เครื่องแต่งกาย Clothes	ที่อยู่อาศัย Housing	อื่นๆ Others	INDUSTRY
			โบนัส Bonus	ค่าล่วงเวลา Overtime	ได้รับเป็นเงิน In Cash	ได้รับเป็นสิ่งของ In Kind						
หญิง	753.1	10,510.1	1.3	67.8	78.7	48.7	0.7	4.4	26.3		FEMALE	
1. เกษตรกรรม การป่าไม้ และการประมง	128.2	4,492.9	-	-	-	26.1	-	0.5	6.3		1. Agriculture, forestry and fishing	
2. การทำเหมืองแร่ และขุดหิน	0.3	20,000.0	-	-	-	-	-	-	-		2. Mining and quarrying	
3. การผลิต	161.2	8,705.4	0.3	45.8	9.3	2.8	0.2	-	14.1		3. Manufacturing	
4. ไฟฟ้า ก๊าซ ไอน้ำและระบบปรับอากาศ	2.6	14,075.3	-	-	0.7	-	-	-	-		4. Electricity, gas, steam and air conditioning supply	
5. การจัดหา น้ำ การจัดการและการบำบัดน้ำเสีย ของเสีย และสิ่งปฏิกูล	1.4	4,000.0	-	-	-	-	-	-	-		5. Water supply; sewerage, waste management and remediation activities	
6. การก่อสร้าง	45.8	6,380.9	-	0.2	-	0.8	-	0.8	5.2		6. Construction	
7. การขายส่ง และการขายปลีก การซ่อมยานยนต์	92.8	9,100.0	-	4.6	8.2	3.8	-	-	0.7		7. Wholesale and retail trade; repair of motor vehicles and motorcycles	
8. การขนส่ง และสถานที่เก็บสินค้า	-	-	-	-	-	-	-	-	-		8. Transportation and storage	
9. ที่พักแรมและบริการด้านอาหาร	38.3	7,202.6	-	0.4	2.0	7.9	-	0.7	-		9. Accommodation and food service activities	
10. ข้อมูลข่าวสารและการสื่อสาร	6.1	11,469.4	-	-	1.5	-	-	-	-		10. Information and communication	
11. กิจกรรมทางการเงินและการประกันภัย	11.5	20,459.0	-	-	1.0	-	-	-	-		11. Financial and insurance activities	
12. กิจกรรมอสังหาริมทรัพย์	2.3	7,817.5	-	-	0.5	-	-	0.8	-		12. Real estate activities	
13. กิจกรรมทางวิชาชีพ วิทยาศาสตร์ และเทคนิค	1.5	17,568.8	-	-	-	-	-	-	-		13. Professional, scientific and technical activities	
14. กิจกรรมการบริหารและการบริหารสนับสนุน	5.0	8,387.2	-	-	-	-	-	-	-		14. Administrative and support service activities	
15. การบริหารราชการ การป้องกันประเทศ การประกันสังคม	75.2	11,432.2	-	1.0	3.9	-	-	1.0	-		15. Public administration and defence; compulsory social security	
16. การศึกษา	98.5	23,080.7	0.7	2.6	41.8	0.8	-	0.6	-		16. Education	
17. กิจกรรมด้านสุขภาพและงานสังคมสงเคราะห์	58.4	13,488.7	0.3	12.6	9.9	1.2	-	-	-		17. Human health and social work activities	
18. ศิลปะ ความบันเทิง และนันทนาการ	3.8	7,270.4	-	0.6	-	-	-	-	-		18. Arts, entertainment and recreation	
19. กิจกรรมบริการด้านอื่น ๆ	8.8	7,007.7	-	-	-	1.0	-	-	-		19. Other service activities	
20. กิจกรรมการจ้างงานในครัวเรือนส่วนบุคคล การผลิตสินค้าและบริการที่ขึ้นเองเพื่อใช้ในครัวเรือน	11.6	6,383.4	-	-	-	4.3	0.5	-	-		20. Activities of households as employers; undifferentiated goods and services-producing activities of households for own use	
21. กิจกรรมขององค์การระหว่างประเทศ	-	-	-	-	-	-	-	-	-		21. Activities of extraterritorial organizations and bodies	
22. ไม่ทราบ	-	-	-	-	-	-	-	-	-		22. Unknown	

ตารางที่ 16 จำนวนลูกจ้างเอกชน จำแนกตามค่าจ้างเฉลี่ย ผลประโยชน์ที่ได้รับ อุตสาหกรรม เพศ และเขตการปกครอง ภาคตะวันออกเฉียงเหนือ (ต่อ)

TABLE 16 PRIVATE EMPLOYEE BY AVERAGE WAGE, FRINGE BENEFIT, INDUSTRY, SEX AND AREA, NORTHEASTERN REGION(Contd.)

หน่วยเป็นพัน : in Thousands

อุตสาหกรรม	จำนวนลูกจ้าง เอกชน	ในเขตเทศบาล MUNICIPAL AREA											INDUSTRY	
		ลูกจ้างเอกชนที่ได้รับผลประโยชน์อื่นๆ Private Employee Receive Fringe Benefit												
		ค่าจ้างเฉลี่ย Average Wage	โบนัส Bonus	ได้รับเป็นเงิน In Cash	เงินอื่นๆ Other Income	อาหาร Food	เครื่องแต่งกาย Clothes	ที่อยู่อาศัย Housing	อื่นๆ Others					
ยอดรวม	574.8	8,843.1	1.6	28.6	27.4	42.3	1.6	10.7	13.3					TOTAL
ชาย	337.1	8,947.3	0.8	13.9	17.2	21.1	1.2	5.0	7.7					MALE
1. เกษตรกรรม การป่าไม้ และการประมง	36.7	5,807.7	-	-	0.3	5.8	-	0.3	1.5					1. Agriculture, forestry and fishing
2. การทำเหมืองแร่ และเหมืองหิน	1.6	8,430.6	-	0.1	0.4	-	-	-	-					2. Mining and quarrying
3. การผลิต	57.4	10,635.1	-	9.7	1.6	3.1	0.4	1.2	0.6					3. Manufacturing
4. ไฟฟ้า ก๊าซ ไอน้ำและระบบปรับอากาศ	0.3	16,436.1	-	-	-	-	-	-	-					4. Electricity, gas, steam and air conditioning supply
5. การจัดหา น้ำ การจัดการและการบำบัดน้ำเสีย ของเสีย และสิ่งขี้มูล	0.7	12,394.0	-	-	-	-	-	-	-					5. Water supply; sewerage, waste management and remediation activities
6. การก่อสร้าง	85.5	7,444.6	-	0.3	1.6	2.8	-	0.2	4.2					6. Construction
7. การขายส่ง และการขายปลีก การซ่อมยานยนต์	88.8	9,316.1	0.5	2.3	6.3	4.1	0.3	1.8	0.4					7. Wholesale and retail trade; repair of motor vehicles and motorcycles
8. การขนส่ง และสถานที่เก็บสินค้า	8.9	10,196.5	-	0.2	1.4	0.4	-	0.4	0.1					8. Transportation and storage
9. ที่พักแรมและบริการด้านอาหาร	14.9	10,039.8	-	0.2	2.5	4.0	0.5	0.4	-					9. Accommodation and food service activities
10. ข้อมูลข่าวสารและการสื่อสาร	2.6	16,640.8	-	0.3	0.7	-	-	-	-					10. Information and communication
11. กิจกรรมทางการเงินและการประกันภัย	9.2	18,628.7	-	0.3	1.0	-	-	0.2	0.7					11. Financial and insurance activities
12. กิจกรรมอสังหาริมทรัพย์	1.1	8,242.4	-	-	-	-	-	-	-					12. Real estate activities
13. กิจกรรมทางวิชาชีพ วิทยาศาสตร์ และเทคนิค	1.4	11,524.5	-	-	-	-	-	-	-					13. Professional, scientific and technical activities
14. กิจกรรมการบริหารและการสนับสนุน	3.6	9,353.6	-	-	0.3	0.2	-	-	-					14. Administrative and support service activities
15. การบริหารราชการ การป้องกันประเทศ การประกันสังคม	-	-	-	-	-	-	-	-	-					15. Public administration and defence; compulsory social security
16. การศึกษา	2.7	11,901.4	-	-	-	-	-	0.1	-					16. Education
17. กิจกรรมด้านสุขภาพและงานสังคมสงเคราะห์	1.4	11,008.0	-	0.5	-	-	-	-	-					17. Human health and social work activities
18. ศิลปะ ความบันเทิง และนันทนาการ	3.3	7,857.8	-	-	0.8	-	-	-	0.1					18. Arts, entertainment and recreation
19. กิจกรรมบริการด้านอื่น ๆ	14.7	6,891.7	0.3	0.1	0.3	0.4	-	0.1	-					19. Other service activities
20. กิจกรรมการจ้างงานไม่ครบถ้วนส่วนบุคคล การผลิตสินค้าและบริการที่สร้างขึ้นเองเพื่อใช้ในครัวเรือน	2.3	5,523.4	-	-	-	0.3	-	0.2	0.2					20. Activities of households as employers; undifferentiated goods and services-producing activities of households for own use
21. กิจกรรมขององค์การระหว่างประเทศ	-	-	-	-	-	-	-	-	-					21. Activities of extraterritorial organizations and bodies
22. ไม่ทราบ	-	-	-	-	-	-	-	-	-					22. Unknown

ตารางที่ 16 จำนวนลูกจ้างเอกชน จำนวนตามค่าจ้างเฉลี่ย ผลประโยชน์อื่นที่ได้รับ อุตสาหกรรม พท และเขตการปกครอง ภาคตะวันออกเฉียงเหนือ (ต่อ)

TABLE 16 PRIVATE EMPLOYEE BY AVERAGE WAGE, FRINGE BENEFIT, INDUSTRY, SEX AND AREA, NORTHEASTERN REGION (Contd.)

อุตสาหกรรม	จำนวนลูกจ้าง เอกชน	ค่าจ้างเฉลี่ย Average Wage	นอกเขตเทศบาล NON-MUNICIPAL AREA					ได้รับเป็นเงิน In Cash	Private Employee Receive Fringe Benefit				INDUSTRY
			ได้รับเป็นเงิน In Cash		ได้รับเป็นสิ่งของ In Kind		ได้รับเป็นสิ่งของ In Kind						
			โบนัส Bonus	ค่าล่วงเวลา Overtime	เงินอื่นๆ Other Income	อาหาร Food	เครื่องแต่งกาย Clothes		ที่อยู่อาศัย Housing	อื่นๆ Others			
ยอดรวม	1,329.1	7,683.3	1.3	86.0	56.3	109.8	2.3	11.3	47.3	TOTAL			
ชาย	809.2	7,790.8	1.1	33.1	33.8	64.8	1.6	8.5	21.0	MALE			
1. เกษตรกรรม การป่าไม้ และการประมง	175.1	5,337.9	0.7	-	1.4	31.1	-	3.7	2.4	1. Agriculture, forestry and fishing			
2. การทำเหมืองแร่ และเหมืองหิน	7.8	8,523.1	-	-	2.9	-	-	-	-	2. Mining and quarrying			
3. การผลิต	142.4	8,932.2	0.3	19.6	10.6	9.7	-	1.0	4.5	3. Manufacturing			
4. ไฟฟ้า ก๊าซ ไอน้ำและระบบปรับอากาศ	2.3	10,218.4	-	-	-	-	-	-	-	4. Electricity, gas, steam and air conditioning supply			
5. การจัดการและการบำบัดน้ำเสีย ของเสีย และสิ่งมีพิษ	2.9	5,638.4	-	-	-	0.9	-	-	-	5. Water supply; sewerage, waste management and remediation activities			
6. การก่อสร้าง	273.1	7,500.9	-	2.3	3.7	11.3	1.0	3.9	12.6	6. Construction			
7. การขายส่ง และการขายปลีก การซ่อมยานยนต์	129.2	8,872.8	-	10.0	11.3	8.2	0.6	-	0.6	7. Wholesale and retail trade; repair of motor vehicles and motorcycles			
8. การขนส่ง และสถานที่เก็บสินค้า	13.7	12,653.0	-	-	-	1.4	-	-	0.8	8. Transportation and storage			
9. ที่พักแรมและบริการด้านอาหาร	20.2	8,093.8	-	0.5	1.3	2.3	-	-	-	9. Accommodation and food service activities			
10. ข้อมูลข่าวสารและการสื่อสาร	0.9	22,000.0	-	-	-	-	-	-	-	10. Information and communication			
11. กิจกรรมทางการเงินและการประกันภัย	7.0	21,561.1	-	-	2.7	-	-	-	-	11. Financial and insurance activities			
12. กิจกรรมอสังหาริมทรัพย์	0.9	9,000.0	-	-	-	-	-	-	-	12. Real estate activities			
13. กิจกรรมทางวิชาชีพ วิทยาศาสตร์ และเทคนิค	0.7	11,120.1	-	-	-	-	-	-	-	13. Professional, scientific and technical activities			
14. กิจกรรมการบริหารและการสนับสนุน	4.8	8,424.8	-	0.9	-	-	-	-	-	14. Administrative and support service activities			
15. การบริหารราชการ การป้องกันประเทศ การประกันสังคม	-	-	-	-	-	-	-	-	-	15. Public administration and defence; compulsory social security			
16. การศึกษา	0.1	8,800.0	-	-	-	-	-	-	-	16. Education			
17. กิจกรรมด้านสุขภาพและงานสังคมสงเคราะห์	1.0	9,000.0	-	-	-	-	-	-	-	17. Human health and social work activities			
18. ศิลปะ ความบันเทิง และนันทนาการ	2.0	7,499.9	-	-	-	-	-	-	-	18. Arts, entertainment and recreation			
19. กิจกรรมบริการด้านอื่น ๆ	22.5	7,355.7	-	-	-	-	-	-	-	19. Other service activities			
20. กิจกรรมการจ้างงานไม่ครัวเรือนส่วนบุคคล การผลิตสินค้าและบริการที่ดำเนินการขึ้นเองเพื่อใช้ในครัวเรือน	2.8	16,141.0	-	-	-	-	-	-	-	20. Activities of households as employers; undifferentiated goods and services-producing activities of households for own use			
21. กิจกรรมขององค์การระหว่างประเทศ	-	-	-	-	-	-	-	-	-	21. Activities of extraterritorial organizations and bodies			
22. ไม่ทราบ	-	-	-	-	-	-	-	-	-	22. Unknown			

ไตรมาสที่ 4/2557 : Quarter 4/2014

หน่วยเป็นพัน : in Thousands

ตารางที่ 17 จำนวนลูกจ้างรัฐบาล จำนวนตามค่าจ้างเฉลี่ย แยกประเภทโดยอาชีพ อุตสาหกรรม และเพศ ภาคตะวันออกเฉียงเหนือ
TABLE 17 GOVERNMENT EMPLOYEE BY AVERAGE WAGE, FRINGE BENEFIT, INDUSTRY AND SEX, NORTH-EASTERN REGION

อุตสาหกรรม Industry	จำนวน ลูกจ้างรัฐบาล Total Government Employee	ลูกจ้างรัฐบาลที่ได้รับเงิน In Cash					ลูกจ้างรัฐบาลที่ได้รับผลประโยชน์อื่น ๆ Government Employee Receive Fringe Benefit In Kind					INDUSTRY
		ค่าจ้างเฉลี่ย Average Wage	โบนัส Bonus	ค่าล่วงเวลา Overtime	เงินอื่นๆ Other Income	อาหาร Food	เครื่องแต่งกาย Clothes	ที่อยู่อาศัย Housing	อื่นๆ Others	MALE	FEMALE	
1 เกษตรกรรม การป่าไม้ และการประมง	532.2	17,845.5	2.0	14.5	128.9	3.2	0.2	40.2	3.6	1. Agriculture, forestry and fishing		
2. การทำเหมืองแร่ และหิน	0.3	14,350.5	-	-	0.2	-	-	-	-	2. Mining and quarrying		
3. การผลิต	0.4	8,375.6	-	-	-	-	-	-	-	3. Manufacturing		
4. ไฟฟ้า ก๊าซ ไอน้ำและระบบปรับอากาศ	21.9	23,732.0	-	0.5	2.0	-	-	-	0.2	4. Electricity, gas, steam and air conditioning supply		
5. การจัดการน้ำ การจัดการและการบำบัดน้ำเสียของเสีย และสิ่งปฏิกูล	7.2	16,687.5	-	-	0.2	-	-	0.4	-	5. Water supply; sewerage, waste management and remediation activities		
6. การก่อสร้าง	0.9	5,267.9	-	-	-	-	-	-	-	6. Construction		
7. การขนส่ง และการขายปลีก การซ่อมยานยนต์	0.3	8,034.1	-	-	-	-	-	-	-	7. Wholesale and retail trade; repair of motor vehicles and motorcycles		
8. การขนส่ง และสถานที่เก็บสินค้า	10.0	20,493.0	0.2	-	0.9	-	-	1.4	0.7	8. Transportation and storage		
9. ที่พักแรมและบริการด้านอาหาร	3.8	25,959.2	-	0.1	0.1	-	-	0.5	-	9. Accommodation and food service activities		
10. ข้อมูลข่าวสารและการสื่อสาร	5.1	31,948.1	-	-	0.1	-	-	0.2	-	10. Information and communication		
11. กิจกรรมทางการเงินและการประกันภัย	5.5	13,463.2	-	-	0.1	-	-	0.3	-	11. Financial and insurance activities		
12. กิจกรรมอสังหาริมทรัพย์	0.1	7,800.0	-	-	-	-	-	-	-	12. Real estate activities		
13. กิจกรรมทางวิชาชีพ วิทยาศาสตร์ และเทคนิค	319.6	13,677.3	1.6	4.9	64.3	2.6	-	24.1	2.2	13. Professional, scientific and technical activities		
14. กิจกรรมการบริหารและการบริการสนับสนุน	117.1	28,919.8	0.3	1.8	56.4	0.5	0.2	9.7	0.3	14. Administrative and support service activities		
15. การบริหารราชการ การป้องกันประเทศ การประมงในฝั่ง	38.0	13,778.8	-	7.2	4.4	0.1	-	3.7	0.2	15. Public administration and defence; compulsory social security		
16. การศึกษา	1.9	10,828.4	-	-	0.3	-	-	-	-	16. Education		
17. กิจกรรมด้านสุขภาพและงานสังคมสงเคราะห์	0.3	7,813.4	-	-	-	-	-	0.1	-	17. Human health and social work activities		
18. ศิลปะ ความบันเทิง และนันทนาการ	-	-	-	-	-	-	-	-	-	18. Arts, entertainment and recreation		
19. กิจกรรมบริการด้านอื่น ๆ	-	-	-	-	-	-	-	-	-	19. Other service activities		
20. กิจกรรมการจ้างงานในครัวเรือนส่วนบุคคล การผลิตสินค้าและบริการที่ขึ้นเองเพื่อใช้ในครัวเรือน	-	-	-	-	-	-	-	-	-	20. Activities of households as employers; undifferentiated goods and services-producing activities of households for own use		
21. กิจกรรมขององค์กรระหว่างประเทศ	-	-	-	-	-	-	-	-	-	21. Activities of extraterritorial organizations and bodies		
22. ไม่ทราบ	-	-	-	-	-	-	-	-	-	22. Unknown		
หญิง	441.4	19,542.1	2.8	33.0	123.9	5.7	-	17.8	0.5	FEMALE		
1 เกษตรกรรม การป่าไม้ และการประมง	0.6	6,860.8	-	-	-	-	-	-	-	1. Agriculture, forestry and fishing		
2. การทำเหมืองแร่ และหิน	-	-	-	-	-	-	-	-	-	2. Mining and quarrying		
3. การผลิต	1.1	2,180.0	-	-	0.1	-	-	-	-	3. Manufacturing		
4. ไฟฟ้า ก๊าซ ไอน้ำและระบบปรับอากาศ	3.3	17,968.5	-	-	0.9	-	-	-	0.1	4. Electricity, gas, steam and air conditioning supply		
5. การจัดการน้ำ การจัดการและการบำบัดน้ำเสียของเสีย และสิ่งปฏิกูล	2.7	10,749.6	-	-	-	-	-	0.1	-	5. Water supply; sewerage, waste management and remediation activities		
6. การก่อสร้าง	-	-	-	-	-	-	-	-	-	6. Construction		
7. การขนส่ง และการขายปลีก การซ่อมยานยนต์	0.8	6,325.0	-	-	-	-	-	-	-	7. Wholesale and retail trade; repair of motor vehicles and motorcycles		
8. การขนส่ง และสถานที่เก็บสินค้า	1.4	18,540.2	-	-	-	-	-	0.8	-	8. Transportation and storage		
9. ที่พักแรมและบริการด้านอาหาร	2.5	6,261.6	-	-	-	2.2	-	-	-	9. Accommodation and food service activities		
10. ข้อมูลข่าวสารและการสื่อสาร	3.6	10,701.2	-	-	-	-	-	-	-	10. Information and communication		
11. กิจกรรมทางการเงินและการประกันภัย	10.1	28,595.7	-	-	1.0	0.1	-	0.4	-	11. Financial and insurance activities		
12. กิจกรรมอสังหาริมทรัพย์	-	-	-	-	-	-	-	-	-	12. Real estate activities		
13. กิจกรรมทางวิชาชีพ วิทยาศาสตร์ และเทคนิค	3.6	18,531.4	-	-	0.1	-	-	0.2	-	13. Professional, scientific and technical activities		
14. กิจกรรมการบริหารและการบริการสนับสนุน	0.4	18,867.5	-	-	-	-	-	-	-	14. Administrative and support service activities		
15. การบริหารราชการ การป้องกันประเทศ การประมงในฝั่ง	140.3	13,545.7	0.7	1.3	12.0	0.6	-	5.1	-	15. Public administration and defence; compulsory social security		
16. การศึกษา	171.5	26,036.4	1.5	2.7	87.5	1.6	-	3.9	0.4	16. Education		
17. กิจกรรมด้านสุขภาพและงานสังคมสงเคราะห์	98.9	17,287.4	0.6	29.0	22.3	1.4	-	7.2	-	17. Human health and social work activities		
18. ศิลปะ ความบันเทิง และนันทนาการ	0.4	11,357.0	-	-	-	-	-	-	-	18. Arts, entertainment and recreation		
19. กิจกรรมบริการด้านอื่น ๆ	0.4	12,000.0	-	-	-	-	-	-	-	19. Other service activities		
20. กิจกรรมการจ้างงานในครัวเรือนส่วนบุคคล การผลิตสินค้าและบริการที่ขึ้นเองเพื่อใช้ในครัวเรือน	-	-	-	-	-	-	-	-	-	20. Activities of households as employers; undifferentiated goods and services-producing activities of households for own use		
21. กิจกรรมขององค์กรระหว่างประเทศ	-	-	-	-	-	-	-	-	-	21. Activities of extraterritorial organizations and bodies		
22. ไม่ทราบ	-	-	-	-	-	-	-	-	-	22. Unknown		

ตารางที่ 18 จำนวนลูกจ้าง จำแนกตามอาชีพ ระดับของรายได้ ภาคตะวันออกเฉียงเหนือ
TABLE 18 EMPLOYEE BY OCCUPATION, INCOME CLASS, NORTHEASTERN REGION

ไตรมาสที่ 4/2557 : Quarter 4/2014

หน่วยเป็นพัน : in Thousands

ระดับของรายได้	อาชีพ Occupation											รวม	ผู้บังคับบัญชา Legislators & Managers	ผู้จัดการ Legislators & Managers	ผู้ประกอบวิชาชีพ ด้านต่าง ๆ Professional	เจ้าหน้าที่เทคนิค และผู้ประกอบ วิชาชีพ Technicians	เสมียน Clerks	พนักงานบริการ ผู้จำหน่ายสินค้า Service Workers	ด้านการเกษตร ป่าน้ำและประมง Agricultural & Fishery	ช่างฝีมือและผู้ปฏิบัติงาน ที่เกี่ยวข้อง Craft & associat	ผู้ควบคุมเครื่องจักร งานด้านเครื่องประกอบ Plant & Machine controlors	ผู้ประกอบอาชีพ งานพื้นฐาน Elementary occupations	คนงานซึ่งมี	
	ได้จำแนกไว้ ในหมวดอื่น Not classifiable	INCOME CLASS																						
ยอดรวม	2,884.9	209.5	375.0	180.2	182.2	404.3	179.8	471.1	294.5	588.3	-	TOTAL	-	-										
ต่ำกว่า 1,501 บาท	39.3	0.1	-	-	-	3.4	16.3	4.4	2.2	13.1	-	Less than 1,501 Baht	-	-										
1,501 - 2,500 บาท	42.4	-	0.5	-	-	0.7	20.2	4.6	2.9	13.5	-	1,501 - 2,500 Baht	-	-										
2,501 - 3,500 บาท	85.1	-	0.1	0.9	-	6.1	21.9	10.9	6.4	38.8	-	2,501 - 3,500 Baht	-	-										
3,501 - 4,500 บาท	129.6	-	0.3	0.2	2.0	13.0	24.5	12.8	5.5	71.3	-	3,501 - 4,500 Baht	-	-										
4,501 - 5,500 บาท	226.7	62.0	1.3	1.5	1.5	26.6	34.5	24.3	11.3	63.7	-	4,501 - 5,500 Baht	-	-										
5,501 - 6,500 บาท	319.2	2.6	2.6	7.6	5.6	42.1	22.9	62.0	32.0	141.8	-	5,501 - 6,500 Baht	-	-										
6,501 - 7,500 บาท	278.2	25.3	4.5	7.9	13.0	41.9	10.0	67.2	22.9	85.5	-	6,501 - 7,500 Baht	-	-										
7,501 - 10,000 บาท	889.6	52.1	28.5	47.4	57.3	178.4	21.5	207.8	153.5	143.1	-	7,501 - 10,000 Baht	-	-										
10,001 - 15,000 บาท	373.2	13.0	63.3	52.6	64.7	49.3	5.1	65.2	46.5	13.5	-	10,001 - 15,000 Baht	-	-										
15,001 - 20,000 บาท	143.7	10.3	56.2	25.9	21.1	15.8	2.1	4.2	5.6	2.8	-	15,001 - 20,000 Baht	-	-										
20,001 - 30,000 บาท	158.4	10.2	80.0	23.6	14.8	24.9	0.2	1.6	2.9	0.1	-	20,001 - 30,000 Baht	-	-										
มากกว่า 30,000 บาท	192.1	33.9	133.5	12.5	1.9	1.5	0.6	5.5	2.5	0.3	-	More than 30,000 Baht	-	-										
ไม่ทราบ	7.4	-	4.4	0.2	0.5	0.5	-	0.6	0.4	0.9	-	Unknown	-	-										

ตารางที่ 18 จำนวนลูกจ้าง จำแนกตามอาชีพ ระดับของรายได้ และเพศ ภาคตะวันออกเฉียงเหนือ
TABLE 18 EMPLOYEE BY OCCUPATION, INCOME CLASS AND SEX, NORTHEASTERN REGION

ไตรมาสที่ 4/2557 : Quarter 4/2014

หน่วยเป็นพัน : In Thousands

ระดับของรายได้	อาชีพ Occupation											ผู้ประกอบอาชีพ งานพื้นฐาน Elementary occupations	ผู้ประกอบอาชีพ งานพื้นฐาน Elementary occupations	ผู้ควบคุมเครื่องจักร งานด้านการประกอบ Plant & Machine controls	ช่างฝีมือและผู้ปฏิบัติ งานที่เกี่ยวข้อง Craft & associat	พนักงานบริการ ผู้จำหน่ายสินค้า Service Workers	ด้านการเกษตร ป่าไม้และประมง Agricultural & Fishery	เสมียน Clerks	เจ้าหน้าที่เทคนิค และผู้ประกอบ วิชาชีพ Technicians	ผู้ประกอบวิชาชีพ ด้านต่างๆ Profes- sional	ผู้จัดการ ผู้บริหาร Legislators & Managers	รวม Total	คนงานซึ่งมี ได้จำแนกไว้ ในหมวดอื่น Not classifiable	INCOME CLASS
	ชาย	หญิง	ชาย	หญิง	ชาย	หญิง	ชาย	หญิง	ชาย	หญิง	ชาย													
ชาย	1,681.4	171.1	129.6	85.9	51.3	199.9	100.3	397.9	192.4	353.1	-	-	MALE											
ต่ำกว่า 1,501 บาท	19.0	0.1	-	-	-	0.6	7.1	1.9	1.4	8.0	-	-	Less than 1,501 Baht											
1,501 - 2,500 บาท	21.7	-	0.3	-	-	-	9.9	0.7	2.8	7.9	-	-	1,501 - 2,500 Baht											
2,501 - 3,500 บาท	43.7	-	0.1	0.7	-	2.0	10.6	7.0	3.3	20.0	-	-	2,501 - 3,500 Baht											
3,501 - 4,500 บาท	68.1	-	-	0.1	-	3.2	12.6	8.4	2.1	41.6	-	-	3,501 - 4,500 Baht											
4,501 - 5,500 บาท	140.8	51.6	0.2	0.4	0.7	10.6	19.3	16.5	9.2	32.3	-	-	4,501 - 5,500 Baht											
5,501 - 6,500 บาท	209.2	2.2	1.0	5.1	2.2	17.4	13.0	57.5	21.9	88.9	-	-	5,501 - 6,500 Baht											
6,501 - 7,500 บาท	173.4	22.1	0.4	3.0	2.3	19.8	6.9	55.8	11.9	51.3	-	-	6,501 - 7,500 Baht											
7,501 - 10,000 บาท	546.7	45.6	10.9	16.5	18.1	79.1	14.5	178.3	94.7	89.0	-	-	7,501 - 10,000 Baht											
10,001 - 15,000 บาท	205.1	11.0	16.6	21.9	15.0	30.3	3.6	61.0	34.4	11.5	-	-	10,001 - 15,000 Baht											
15,001 - 20,000 บาท	62.9	4.7	16.0	13.4	3.6	11.8	2.1	3.7	5.6	2.1	-	-	15,001 - 20,000 Baht											
20,001 - 30,000 บาท	90.5	5.5	31.3	17.1	8.3	23.5	0.2	1.6	2.9	0.1	-	-	20,001 - 30,000 Baht											
มากกว่า 30,000 บาท	97.6	28.5	51.0	7.5	1.0	1.5	0.6	5.5	1.8	0.3	-	-	More than 30,000 Baht											
ไม่ทราบ	2.9	-	1.9	0.2	0.2	0.2	-	-	0.2	0.1	-	-	Unknown											
หญิง	1,203.5	38.4	245.4	94.3	131.0	204.3	79.6	73.2	102.1	235.2	-	-	FEMALE											
ต่ำกว่า 1,501 บาท	20.3	-	-	-	-	2.9	9.2	2.5	0.8	5.0	-	-	Less than 1,501 Baht											
1,501 - 2,500 บาท	20.7	-	0.2	-	-	0.7	10.3	3.8	0.1	5.6	-	-	1,501 - 2,500 Baht											
2,501 - 3,500 บาท	41.5	-	-	0.2	-	4.1	11.4	3.9	3.0	18.8	-	-	2,501 - 3,500 Baht											
3,501 - 4,500 บาท	61.6	-	0.3	0.1	2.0	9.8	11.9	4.4	3.4	29.6	-	-	3,501 - 4,500 Baht											
4,501 - 5,500 บาท	85.9	10.4	1.1	1.1	0.8	16.0	15.2	7.8	2.1	31.4	-	-	4,501 - 5,500 Baht											
5,501 - 6,500 บาท	110.0	0.5	1.6	2.5	3.4	24.7	10.0	4.6	10.0	52.8	-	-	5,501 - 6,500 Baht											
6,501 - 7,500 บาท	104.8	3.2	4.1	4.8	10.7	22.1	3.1	11.4	11.0	34.3	-	-	6,501 - 7,500 Baht											
7,501 - 10,000 บาท	342.9	6.5	17.6	30.9	39.1	99.4	7.0	29.5	58.8	54.2	-	-	7,501 - 10,000 Baht											
10,001 - 15,000 บาท	168.0	2.0	46.7	30.7	49.8	19.0	1.6	4.2	12.0	2.1	-	-	10,001 - 15,000 Baht											
15,001 - 20,000 บาท	80.8	5.6	40.2	12.4	17.4	4.1	-	0.5	-	0.7	-	-	15,001 - 20,000 Baht											
20,001 - 30,000 บาท	67.9	4.7	48.7	6.5	6.6	1.4	-	-	-	-	-	-	20,001 - 30,000 Baht											
มากกว่า 30,000 บาท	94.5	5.5	82.5	5.0	0.9	-	-	-	0.7	-	-	-	More than 30,000 Baht											
ไม่ทราบ	4.6	-	2.5	-	0.3	0.2	-	0.6	0.2	0.8	-	-	Unknown											

ตารางที่ 18 จำนวนลูกจ้าง จำแนกตามอาชีพ ระดับของรายได้ เพศ และเขตการปกครอง ภาคตะวันออกเฉียงเหนือ (ต่อ)

TABLE 18 EMPLOYEE BY OCCUPATION, INCOME CLASS, SEX AND AREA, NORTHEASTERN REGION (Contd.)

ไตรมาสที่ 4/2557 : Quarter 4/2014

เขตเทศบาล NON-MUNICIPAL AREA

หน่วยเป็นพัน : in Thousands

ระดับของรายได้	อาชีพ Occupation											ผู้ประกอบอาชีพ งานพื้นฐาน Elementary occupations	คนงานซึ่งมิ ได้จำแนกไว้ ในหมวดอื่น Not classifiable	INCOME CLASS
	รวม	ผู้บัญญัติกฎหมาย Legislators & Managers	ผู้ประกอบวิชาชีพ ด้านต่างๆ Professional	เจ้าหน้าที่เทคนิค และผู้ประกอบ วิชาชีพ Technicians	เสมียน Clerks	พนักงานบริการ ผู้จำหน่ายสินค้า Service Workers	ด้านการเกษตร ป่าไม้และประมง Agricultural & Fishery	ช่างฝีมือและผู้ปฏิบัติ งานที่เกี่ยวข้อง Craft & associat	ผู้ควบคุมเครื่องจักร งานด้านการประกอบ Plant & Machine controls	ผู้ประกอบอาชีพ งานพื้นฐาน Elementary occupations	คนงานซึ่งมิ ได้จำแนกไว้ ในหมวดอื่น Not classifiable			
ยอดรวม	1,867.5	139.9	176.3	107.2	94.0	217.8	147.9	339.3	211.5	433.7	-	TOTAL		
ชาย	1,111.6	118.9	52.9	49.4	23.7	107.3	82.6	284.2	129.7	263.0	-	MALE		
ต่ำกว่า 1,501 บาท	14.3	-	-	-	-	0.6	5.6	1.0	0.9	6.2	-	Less than 1,501 Baht		
1,501 - 2,500 บาท	17.9	-	0.3	-	-	-	8.3	0.7	2.6	6.1	-	1,501 - 2,500 Baht		
2,501 - 3,500 บาท	33.3	-	-	0.3	-	2.0	7.9	5.2	2.3	15.5	-	2,501 - 3,500 Baht		
3,501 - 4,500 บาท	53.1	-	-	-	-	1.4	11.2	5.5	0.9	34.1	-	3,501 - 4,500 Baht		
4,501 - 5,500 บาท	105.7	40.2	-	0.2	-	5.2	17.4	11.5	6.1	25.1	-	4,501 - 5,500 Baht		
5,501 - 6,500 บาท	151.7	2.0	0.7	4.0	1.4	9.2	10.1	41.7	17.3	65.2	-	5,501 - 6,500 Baht		
6,501 - 7,500 บาท	125.2	21.4	0.2	2.3	0.7	10.7	4.9	40.0	6.1	38.9	-	6,501 - 7,500 Baht		
7,501 - 10,000 บาท	372.2	32.4	6.4	9.9	8.6	45.9	12.3	132.4	63.5	60.9	-	7,501 - 10,000 Baht		
10,001 - 15,000 บาท	132.9	6.3	8.1	14.5	7.8	15.1	2.6	43.7	25.5	9.4	-	10,001 - 15,000 Baht		
15,001 - 20,000 บาท	29.5	2.1	6.3	7.5	0.9	4.3	1.7	2.5	2.8	1.6	-	15,001 - 20,000 Baht		
20,001 - 30,000 บาท	38.1	2.4	10.9	7.1	4.4	12.1	-	-	1.4	-	-	20,001 - 30,000 Baht		
มากกว่า 30,000 บาท	36.4	12.1	19.0	3.6	-	0.6	0.6	-	0.5	-	-	More than 30,000 Baht		
ไม่ทราบ	1.3	-	1.1	-	-	0.2	-	-	-	-	-	Unknown		
หญิง	755.9	21.1	123.4	57.8	70.3	110.5	65.3	55.1	81.8	170.7	-	FEMALE		
ต่ำกว่า 1,501 บาท	17.5	-	-	-	-	2.6	8.4	1.9	0.8	3.8	-	Less than 1,501 Baht		
1,501 - 2,500 บาท	15.8	-	-	-	-	0.6	8.8	2.8	0.1	3.5	-	1,501 - 2,500 Baht		
2,501 - 3,500 บาท	31.9	-	-	0.2	-	2.6	9.0	2.4	2.7	15.1	-	2,501 - 3,500 Baht		
3,501 - 4,500 บาท	47.7	-	0.3	-	1.4	6.7	10.8	3.3	2.9	22.5	-	3,501 - 4,500 Baht		
4,501 - 5,500 บาท	63.0	8.1	0.8	1.0	-	8.1	13.1	6.2	1.5	24.3	-	4,501 - 5,500 Baht		
5,501 - 6,500 บาท	75.1	0.4	0.6	1.5	0.8	15.7	7.0	3.4	8.4	37.2	-	5,501 - 6,500 Baht		
6,501 - 7,500 บาท	73.5	3.2	3.2	3.9	7.0	11.0	2.2	9.9	7.6	25.6	-	6,501 - 7,500 Baht		
7,501 - 10,000 บาท	224.3	3.3	11.6	23.2	24.5	51.7	5.1	21.7	46.4	36.7	-	7,501 - 10,000 Baht		
10,001 - 15,000 บาท	96.6	0.5	27.4	18.6	26.1	8.8	0.9	3.1	10.6	0.7	-	10,001 - 15,000 Baht		
15,001 - 20,000 บาท	42.1	2.8	20.8	5.9	9.1	2.8	-	-	-	0.7	-	15,001 - 20,000 Baht		
20,001 - 30,000 บาท	26.9	1.6	22.6	1.3	1.5	-	-	-	-	-	-	20,001 - 30,000 Baht		
มากกว่า 30,000 บาท	38.8	1.2	34.8	2.2	-	-	-	-	0.7	-	-	More than 30,000 Baht		
ไม่ทราบ	2.8	-	1.4	-	-	-	-	0.6	0.2	0.7	-	Unknown		

ตารางที่ 19 จำนวนลูกจ้าง จำแนกตามอุตสาหกรรม ระดับของรายได้ ภาคตะวันออกเฉียงเหนือ

TABLE 19 EMPLOYEE BY INDUSTRY, INCOME CLASS, NORTHEASTERN REGION

ไตรมาสที่ 4/2557 : Quarter 4/2014

หน่วยเป็นพัน : In Thousands

ระดับของรายได้	รวม	อุตสาหกรรม Industry											TOTAL	INCOME CLASS
		เกษตรกรรม และการประมง Agriculture and fishing	เหมืองแร่ และเหมืองหิน Mining	การผลิต Manufac- turing	ไฟฟ้า ก๊าซ ไอน้ำระบบปรับ อากาศ Electricity	การจัดการน้ำ บำบัดน้ำเสีย และประปา Water supply sewerage, waste	การก่อสร้าง Construction	การขนส่ง การขนส่ง การขนส่ง Transport, storage and storage	ที่พักแรมและ บริการด้านอาหาร Accommodation and food service	ข้อมูลข่าวสาร และการสื่อสาร Information communication	กิจกรรมการเงินและ การประกันภัย Financial Intermediation			
ยอดรวม	2,884.9	369.6	10.2	412.2	28.6	13.6	420.4	376.4	34.8	101.1	16.4	46.0		
ต่ำกว่า 1,501 บาท	39.3	24.7	-	5.1	-	-	3.0	1.0	0.8	0.9	-	-	-	Less than 1,501 Baht
1,501 - 2,500 บาท	42.4	29.7	-	7.0	-	-	2.3	1.5	0.1	-	-	-	-	1,501 - 2,500 Baht
2,501 - 3,500 บาท	85.1	45.2	-	8.4	-	0.7	14.0	3.4	0.2	4.6	-	0.4	-	2,501 - 3,500 Baht
3,501 - 4,500 บาท	129.6	73.3	-	12.4	-	1.9	17.0	6.3	0.1	4.5	-	0.2	-	3,501 - 4,500 Baht
4,501 - 5,500 บาท	226.7	67.7	1.0	11.5	-	0.1	29.9	15.4	1.3	13.4	0.3	0.6	-	4,501 - 5,500 Baht
5,501 - 6,500 บาท	319.2	63.6	2.0	35.8	-	2.0	103.3	37.9	0.8	13.0	0.8	0.2	-	5,501 - 6,500 Baht
6,501 - 7,500 บาท	278.2	22.2	0.6	47.3	2.2	0.1	73.0	36.3	2.7	17.1	0.7	2.2	-	6,501 - 7,500 Baht
7,501 - 10,000 บาท	889.6	29.9	5.4	204.0	8.7	3.9	145.7	198.1	9.0	34.3	6.3	6.4	-	7,501 - 10,000 Baht
10,001 - 15,000 บาท	373.2	9.9	0.8	60.7	4.8	1.9	28.6	62.9	10.9	10.7	3.4	13.8	-	10,001 - 15,000 Baht
15,001 - 20,000 บาท	143.7	2.9	0.3	12.6	1.7	0.7	1.8	9.6	2.8	2.2	1.8	5.9	-	15,001 - 20,000 Baht
20,001 - 30,000 บาท	158.4	0.2	-	4.2	2.9	1.0	1.4	2.0	3.9	-	1.3	6.7	-	20,001 - 30,000 Baht
มากกว่า 30,000 บาท	192.1	0.3	-	2.2	8.3	1.3	0.4	1.7	2.2	0.4	1.8	9.3	-	More than 30,000 Baht
ไม่ทราบ	7.4	0.1	-	1.1	-	-	-	0.4	-	-	-	0.2	-	Unknown

ตารางที่ 19 จำนวนลูกจ้างจำแนกตามอุตสาหกรรม ระดับของรายได้ ภาคตะวันออกเฉียงเหนือ (ต่อ)

TABLE 19 EMPLOYEE BY INDUSTRY, INCOME CLASS, NORTHEASTERN REGION (Contd.)

ไตรมาสที่ 4/2557 : Quarter 4/2014

หน่วยเป็นพัน : In Thousands

ระดับของรายได้	อุตสาหกรรม (ต่อ) Industry (Contd.)											INCOME CLASS
	กิจกรรมอสังหาริมทรัพย์ Real estate activities	กิจกรรมทางวิชาชีพและเทคนิค Professional/scientific technical activities	การบริหารสนับสนุนและซัพพอร์ต Administrative support service activities	การบริหารราชการป้องกันประเทศ Public administration defence	การศึกษา Education	งานสังคมสงเคราะห์ Health and social work	ศิลปะ ความบันเทิง และนันทนาการ Art, entertainment	บริการด้านอื่นๆ Other service	งานในครัวเรือน Activities of household	กิจกรรมขององค์กร Extra-territorial	ไม่ทราบ Unknown	
ยอดรวม	5.8	13.4	18.8	461.5	308.3	153.5	13.9	54.7	25.8	-	-	TOTAL
ต่ำกว่า 1,501 บาท	-	-	-	0.6	0.1	0.9	-	0.6	1.6	-	-	Less than 1,501 Baht
1,501 - 2,500 บาท	-	-	0.5	0.2	0.4	0.3	-	0.4	0.2	-	-	1,501 - 2,500 Baht
2,501 - 3,500 บาท	-	0.2	0.6	1.1	0.8	0.4	1.4	1.8	2.0	-	-	2,501 - 3,500 Baht
3,501 - 4,500 บาท	0.8	0.1	-	1.4	4.0	1.0	0.8	2.7	3.0	-	-	3,501 - 4,500 Baht
4,501 - 5,500 บาท	-	0.9	0.9	66.9	6.5	3.5	0.7	3.5	2.9	-	-	4,501 - 5,500 Baht
5,501 - 6,500 บาท	0.1	1.0	2.2	16.4	6.1	8.8	1.5	17.6	6.1	-	-	5,501 - 6,500 Baht
6,501 - 7,500 บาท	0.5	0.7	3.6	41.7	8.4	9.8	0.4	5.8	3.0	-	-	6,501 - 7,500 Baht
7,501 - 10,000 บาท	2.4	3.0	7.9	119.8	30.5	44.9	7.0	17.1	5.5	-	-	7,501 - 10,000 Baht
10,001 - 15,000 บาท	1.0	4.3	2.0	72.5	48.7	29.4	2.3	4.0	0.3	-	-	10,001 - 15,000 Baht
15,001 - 20,000 บาท	0.9	1.3	0.9	45.0	32.8	19.3	-	0.4	0.7	-	-	15,001 - 20,000 Baht
20,001 - 30,000 บาท	-	0.9	0.1	68.7	48.1	16.8	-	0.1	-	-	-	20,001 - 30,000 Baht
มากกว่า 30,000 บาท	-	1.0	0.1	25.7	119.9	17.0	-	0.2	0.5	-	-	More than 30,000 Baht
ไม่ทราบ	-	-	-	1.6	2.0	1.4	-	0.7	-	-	-	Unknown

ตารางที่ 19 จำนวนลูกจ้าง จำแนกตามอุตสาหกรรม ระดับของรายได้ และเพศ ภาคตะวันออกเฉียงเหนือ(ต่อ)

TABLE 19 EMPLOYEE BY INDUSTRY, INCOME CLASS AND SEX , NORTHEASTERN REGION(Contd.)

หน่วยนับพัน : In Thousands

ระดับของรายได้	อุตสาหกรรม (ต่อ) Industry (Contd.)											INCOME CLASS
	กิจกรรมอสังหาริมทรัพย์ Real estate activities	กิจกรรมทางวิชาชีพ วิทยุและเทคนิค Professional,scientific technical activities	การบริหารสนับสนุน และบริการสนับสนุน Administrative and support service activities	การบริหารราชการ ป้องรับประเทศ Public admin- istration defence	การศึกษา Education	กิจกรรมด้านสุขภาพ งานสังคมสงเคราะห์ Health and social work	ศิลปะ ความบันเทิง และนันทนาการ Art, entertainment	บริการด้านอื่นๆ Other service	งานในครัวเรือน Activities of household	กิจกรรมขององค์กร Extra- territorial	ไม่ทราบ Unknown	
ชาย	2.0	7.6	8.4	320.9	120.8	40.6	7.2	37.5	5.1	-	-	MALE
ต่ำกว่า 1,501 บาท	-	-	-	0.6	-	-	-	0.6	0.1	-	-	Less than 1,501 Baht
1,501 - 2,500 บาท	-	-	0.5	-	-	-	-	0.4	0.1	-	-	1,501 - 2,500 Baht
2,501 - 3,500 บาท	-	0.1	0.1	0.3	0.1	-	0.4	1.5	0.9	-	-	2,501 - 3,500 Baht
3,501 - 4,500 บาท	-	-	-	0.5	0.1	-	0.8	1.5	0.4	-	-	3,501 - 4,500 Baht
4,501 - 5,500 บาท	-	0.9	0.9	55.0	2.0	0.4	0.3	2.4	0.1	-	-	4,501 - 5,500 Baht
5,501 - 6,500 บาท	0.1	0.7	1.1	11.1	3.6	3.2	0.7	12.6	1.5	-	-	5,501 - 6,500 Baht
6,501 - 7,500 บาท	0.5	0.3	1.8	31.4	3.4	4.6	0.4	4.3	0.2	-	-	6,501 - 7,500 Baht
7,501 - 10,000 บาท	1.4	1.4	2.5	90.1	13.4	14.3	3.0	11.1	1.2	-	-	7,501 - 10,000 Baht
10,001 - 15,000 บาท	-	3.0	0.8	34.5	15.5	7.6	1.6	2.7	0.1	-	-	10,001 - 15,000 Baht
15,001 - 20,000 บาท	-	0.5	0.9	21.2	11.6	4.5	-	0.4	-	-	-	15,001 - 20,000 Baht
20,001 - 30,000 บาท	-	0.1	-	54.5	19.0	2.9	-	-	-	-	-	20,001 - 30,000 Baht
มากกว่า 30,000 บาท	-	0.5	-	20.4	51.4	2.9	-	0.1	0.5	-	-	More than 30,000 Baht
ไม่ทราบ	-	-	-	1.2	0.8	0.2	-	-	-	-	-	Unknown
หญิง	3.9	5.8	10.4	140.6	187.6	112.8	6.7	17.3	20.7	-	-	FEMALE
ต่ำกว่า 1,501 บาท	-	-	-	-	0.1	0.9	-	-	1.5	-	-	Less than 1,501 Baht
1,501 - 2,500 บาท	-	-	-	0.2	0.4	0.3	-	-	0.1	-	-	1,501 - 2,500 Baht
2,501 - 3,500 บาท	-	0.1	0.5	0.7	0.8	0.4	1.0	0.3	1.0	-	-	2,501 - 3,500 Baht
3,501 - 4,500 บาท	0.8	0.1	-	1.0	3.9	1.0	-	1.2	2.6	-	-	3,501 - 4,500 Baht
4,501 - 5,500 บาท	-	-	-	11.8	4.5	3.1	0.4	1.1	2.8	-	-	4,501 - 5,500 Baht
5,501 - 6,500 บาท	-	0.3	1.1	5.3	2.5	5.6	0.7	5.0	4.6	-	-	5,501 - 6,500 Baht
6,501 - 7,500 บาท	0.1	0.4	1.9	10.3	5.0	5.2	-	1.4	2.8	-	-	6,501 - 7,500 Baht
7,501 - 10,000 บาท	1.0	1.5	5.4	29.7	17.1	30.5	3.9	6.1	4.4	-	-	7,501 - 10,000 Baht
10,001 - 15,000 บาท	1.0	1.3	1.2	38.0	33.2	21.9	0.7	1.3	0.2	-	-	10,001 - 15,000 Baht
15,001 - 20,000 บาท	0.9	0.7	-	23.8	21.2	14.8	-	-	0.7	-	-	15,001 - 20,000 Baht
20,001 - 30,000 บาท	-	0.8	0.1	14.3	29.2	13.9	-	0.1	-	-	-	20,001 - 30,000 Baht
มากกว่า 30,000 บาท	-	0.5	0.1	5.2	68.5	14.1	-	0.1	-	-	-	More than 30,000 Baht
ไม่ทราบ	-	-	-	0.3	1.2	1.1	-	0.7	-	-	-	Unknown

ตารางที่ 19 จำนวนลูกจ้าง จำนวนตามอุตสาหกรรม ระดับของรายได้ เพศ และเขตการปกครอง ภาคตะวันออกเฉียงเหนือ (ต่อ)

TABLE 19 EMPLOYEE BY INDUSTRY, INCOME CLASS, SEX AND AREA, NORTHEASTERN REGION (Contd.)

ระดับของรายได้	โมณฑลภาค MUNICIPAL AREA											TOTAL	INCOME CLASS
	อุตสาหกรรม Industry												
	เกษตรกรรม การป่าน์ และการประมง Agriculture and fishing	การทำเหมืองแร่ และเหมืองหิน Mining	การผลิต ไฟฟ้า ก๊าซ ไฮโดรเจนบริว และประปา Water supply sewerage, waste	การก่อสร้าง Construction	การขนส่ง การขนถ่าย การขนถ่าย Transport, storage	การขนส่ง และ สถานที่เก็บสินค้า Transportation and storage	ที่พักแ่มและ บริการด้านอาหาร Accommodation and food service	ข้อมูลข่าวสาร และการสื่อสาร Information and communication	กิจกรรมการเงินและ การประกันภัย Financial intermediation				
รวม	การตัดกรม การป่าน์ และการประมง Agriculture and fishing	การทำเหมืองแร่ และเหมืองหิน Mining	การผลิต ไฟฟ้า ก๊าซ ไฮโดรเจนบริว และประปา Water supply sewerage, waste	การก่อสร้าง Construction	การขนส่ง การขนถ่าย การขนถ่าย Transport, storage	การขนส่ง และ สถานที่เก็บสินค้า Transportation and storage	ที่พักแ่มและ บริการด้านอาหาร Accommodation and food service	ข้อมูลข่าวสาร และการสื่อสาร Information and communication	กิจกรรมการเงินและ การประกันภัย Financial intermediation	ชาย MALE	หญิง FEMALE		
1,017.4	66.4	2.1	107.5	15.3	100.7	154.4	17.9	42.7	7.5	26.0			
569.8	37.0	1.6	57.8	13.8	85.6	89.1	15.7	14.9	4.4	13.1			
4.7	2.4	-	0.4	-	0.6	0.5	0.4	-	-	-		Less than 1,501 Baht	
3.7	2.5	-	-	-	0.5	0.1	0.1	-	-	-		1,501 - 2,500 Baht	
10.4	4.3	-	0.6	-	3.0	0.7	0.2	-	-	0.4		2,501 - 3,500 Baht	
15.0	4.5	-	1.1	-	4.6	1.3	0.1	0.8	-	0.1		3,501 - 4,500 Baht	
35.1	5.4	-	1.4	-	6.2	4.5	0.6	1.2	0.3	0.1		4,501 - 5,500 Baht	
57.5	8.8	-	4.2	-	19.6	9.3	0.5	1.9	0.1	-		5,501 - 6,500 Baht	
48.3	3.3	0.6	6.7	0.3	13.7	9.4	1.1	1.8	0.2	0.4		6,501 - 7,500 Baht	
174.5	3.6	0.9	30.5	2.3	30.7	43.0	3.5	5.8	1.1	2.2		7,501 - 10,000 Baht	
72.2	1.6	0.2	8.5	1.7	5.3	17.5	4.3	1.6	0.8	2.5		10,001 - 15,000 Baht	
33.4	0.1	-	2.3	0.5	0.2	1.4	1.6	1.3	-	2.7		15,001 - 20,000 Baht	
52.3	0.2	-	0.7	1.5	0.8	0.5	2.0	-	0.3	1.4		20,001 - 30,000 Baht	
61.3	0.3	-	1.1	7.5	0.4	0.8	1.3	0.4	1.6	3.1		More than 30,000 Baht	
1.6	-	-	0.3	-	-	-	-	-	-	0.2		Unknown	
447.6	29.5	0.5	49.7	1.5	15.1	65.3	2.2	27.9	3.1	12.9		FEMALE	
2.8	0.9	-	0.6	-	-	0.5	-	0.9	-	-		Less than 1,501 Baht	
4.9	2.9	-	1.1	-	0.6	0.1	-	-	-	-		1,501 - 2,500 Baht	
9.6	5.2	-	1.9	-	0.3	0.2	-	0.8	-	-		2,501 - 3,500 Baht	
13.9	3.9	-	2.1	-	1.8	0.4	-	1.3	-	0.1		3,501 - 4,500 Baht	
22.9	4.1	0.3	2.1	-	1.7	2.8	0.1	3.1	-	0.2		4,501 - 5,500 Baht	
34.9	6.5	-	3.0	-	4.2	3.8	0.1	4.5	0.1	0.2		5,501 - 6,500 Baht	
31.2	2.1	0.1	5.8	0.3	2.7	5.1	0.3	5.6	0.3	0.5		6,501 - 7,500 Baht	
118.7	2.8	0.1	22.8	0.2	3.6	37.0	0.5	8.8	0.9	1.7		7,501 - 10,000 Baht	
71.5	0.7	-	8.0	-	0.2	12.2	0.5	2.2	1.3	3.5		10,001 - 15,000 Baht	
38.8	0.3	-	1.9	0.6	-	2.3	0.4	0.7	0.3	1.9		15,001 - 20,000 Baht	
41.0	-	-	-	0.2	0.1	0.6	0.1	-	0.1	2.5		20,001 - 30,000 Baht	
55.7	-	-	0.4	0.3	0.1	0.2	0.3	-	0.2	2.3		More than 30,000 Baht	
1.7	0.1	-	-	-	-	0.4	-	-	-	-		Unknown	

ตารางที่ 19 จำนวนลูกจ้าง จำนวนตามอุตสาหกรรม ระดับของรายได้ เพศ และเขตการปกครอง ภาคตะวันออกเฉียงเหนือ (ต่อ)

TABLE 19 EMPLOYEE BY INDUSTRY, INCOME CLASS, SEX AND AREA, NORTHEASTERN REGION (Contd.)

ไตรมาสที่ 4/2557 : Quarter 4/2014

ในเขตเทศบาล MUNICIPAL AREA

หน่วยนับพัน : in Thousands

ระดับของรายได้	กิจกรรมอสังหาริมทรัพย์	กิจกรรมทางวิชาชีพ วิชาชีพและเทคโนโลยี	การบริหารสนับสนุน และป้องกันประเทศ	การบริหารราชการ ป้องกันประเทศ	อุตสาหกรรม (ต่อ) Industry (Contd.)				งานในครัวเรือน ส่วนบุคคล	กิจกรรมนอก องค์กร	ไม่ทราบ	INCOME CLASS
					การบริการราชการ และป้องกันประเทศ	การศึกษา	กิจกรรมด้านสุขภาพ งานสังคมสงเคราะห์	ศิลปะ ความบันเทิง และนันทนาการ				
Real estate activities	Professional, scientific technical activities	Administrative and support service activities	Public admin- istration defence	Education	Health and social work	Art, entertainment and recreation	Other service	Activities of household	Extra- territorial	Unknown		
ยอดรวม	2.7	8.8	9.0	189.7	147.4	72.3	6.5	22.8	11.4	-	-	TOTAL
ชาย	1.1	4.5	3.7	124.3	59.2	18.4	3.6	15.0	2.3	-	-	MALE
ต่ำกว่า 1,501 บาท	-	-	-	0.1	-	-	-	0.3	0.1	-	-	Less than 1,501 Baht
1,501 - 2,500 บาท	-	-	-	-	-	-	-	0.4	0.1	-	-	1,501 - 2,500 Baht
2,501 - 3,500 บาท	-	0.1	-	-	-	-	0.1	0.6	0.5	-	-	2,501 - 3,500 Baht
3,501 - 4,500 บาท	-	-	-	-	0.1	-	0.5	1.5	0.4	-	-	3,501 - 4,500 Baht
4,501 - 5,500 บาท	-	-	-	12.9	0.7	0.4	0.3	0.9	0.1	-	-	4,501 - 5,500 Baht
5,501 - 6,500 บาท	0.1	0.7	0.2	3.4	1.6	0.9	0.7	4.8	0.6	-	-	5,501 - 6,500 Baht
6,501 - 7,500 บาท	0.5	-	0.7	4.3	1.6	1.5	0.4	1.6	0.2	-	-	6,501 - 7,500 Baht
7,501 - 10,000 บาท	0.5	0.4	1.9	29.9	5.9	5.3	1.2	4.5	0.3	-	-	7,501 - 10,000 Baht
10,001 - 15,000 บาท	-	2.1	0.8	13.2	6.7	3.6	0.4	0.1	0.1	-	-	10,001 - 15,000 Baht
15,001 - 20,000 บาท	-	0.5	-	14.5	4.7	3.0	-	0.4	-	-	-	15,001 - 20,000 Baht
20,001 - 30,000 บาท	-	0.1	-	32.0	10.3	1.6	-	-	-	-	-	20,001 - 30,000 Baht
มากกว่า 30,000 บาท	-	0.5	-	13.5	27.3	2.3	-	0.1	-	-	-	More than 30,000 Baht
ไม่ทราบ	-	-	-	0.8	0.2	-	-	-	-	-	-	Unknown
หญิง	1.6	4.3	5.4	65.4	88.2	53.9	3.0	7.8	9.1	-	-	FEMALE
ต่ำกว่า 1,501 บาท	-	-	-	-	-	-	-	-	-	-	-	Less than 1,501 Baht
1,501 - 2,500 บาท	-	-	-	-	-	0.3	-	-	0.1	-	-	1,501 - 2,500 Baht
2,501 - 3,500 บาท	-	0.1	-	0.1	0.3	0.2	-	0.3	0.3	-	-	2,501 - 3,500 Baht
3,501 - 4,500 บาท	-	0.1	-	0.1	1.2	1.0	-	0.8	1.2	-	-	3,501 - 4,500 Baht
4,501 - 5,500 บาท	-	-	-	3.0	2.1	1.1	0.4	0.4	1.7	-	-	4,501 - 5,500 Baht
5,501 - 6,500 บาท	-	0.3	0.5	3.4	1.3	2.1	0.3	1.9	2.5	-	-	5,501 - 6,500 Baht
6,501 - 7,500 บาท	0.1	0.4	1.3	1.4	2.2	1.6	-	0.6	1.0	-	-	6,501 - 7,500 Baht
7,501 - 10,000 บาท	0.1	0.6	2.7	13.3	9.5	7.7	2.0	2.3	2.2	-	-	7,501 - 10,000 Baht
10,001 - 15,000 บาท	0.6	1.3	0.7	17.2	12.3	9.0	0.3	1.3	0.2	-	-	10,001 - 15,000 Baht
15,001 - 20,000 บาท	0.9	0.7	-	10.6	7.8	9.6	-	-	-	-	-	15,001 - 20,000 Baht
20,001 - 30,000 บาท	-	0.8	0.1	11.4	13.2	11.9	-	0.1	-	-	-	20,001 - 30,000 Baht
มากกว่า 30,000 บาท	-	-	0.1	4.8	38.2	8.9	-	0.1	-	-	-	More than 30,000 Baht
ไม่ทราบ	-	-	-	0.3	0.3	0.6	-	-	-	-	-	Unknown

ตารางที่ 19 จำนวนลูกจ้าง จำนวนตามอุตสาหกรรม ระดับของรายได้ เพศ และเขตการปกครอง ภาคตะวันออกเฉียงเหนือ (ต่อ)

TABLE 19 EMPLOYEE BY INDUSTRY, INCOME CLASS, SEX AND AREA, NORTHEASTERN REGION (Contd.)

หน่วยนับพัน : in Thousands

ระดับของรายได้	อุตสาหกรรม (ต่อ) Industry (Contd.)											กิจกรรมของ องค์กร Extra- territorial	ไม่ทราบ Unknown	INCOME CLASS
	กิจกรรม อสังหาริมทรัพย์ Real estate activities	กิจกรรมทางวิชาชีพ วิทย์และเทคโนโลยี Professional/scientific technical activities	การบริหารสนับสนุน และป้องกันประเทศ Administrative and support service activities	การบริหารราชการ ป้องกันประเทศ Public admini- stration defence	การศึกษา Education	กิจกรรมด้านสุขภาพ งานสังคมสงเคราะห์ Health and social work	ศิลปะ ความบันเทิง และนันทนาการ Art, entertainment	บริการอื่น ๆ Other service	งานในครัวเรือน ส่วนบุคคล Activities of household	กิจกรรมของ องค์กร Extra- territorial	ไม่ทราบ Unknown			
ชาย	3.2	4.7	9.8	271.7	160.9	81.1	7.4	31.9	14.4	-	-	-	TOTAL	
ต่ำกว่า 1,501 บาท	0.9	3.2	4.8	196.5	61.6	22.2	3.6	22.5	2.8	-	-	-	MALE	
1,501 - 2,500 บาท	-	-	0.5	0.6	-	-	-	0.3	-	-	-	-	Less than 1,501 Baht	
2,501 - 3,500 บาท	-	-	0.1	0.3	-	-	0.3	0.9	0.5	-	-	-	1,501 - 2,500 Baht	
3,501 - 4,500 บาท	-	-	-	0.5	-	-	0.3	-	-	-	-	-	2,501 - 3,500 Baht	
4,501 - 5,500 บาท	-	0.9	0.9	42.1	1.3	-	-	1.6	-	-	-	-	3,501 - 4,500 Baht	
5,501 - 6,500 บาท	-	-	0.9	7.7	2.1	2.3	-	7.8	0.9	-	-	-	4,501 - 5,500 Baht	
6,501 - 7,500 บาท	-	0.3	1.1	27.1	1.8	3.2	-	2.7	-	-	-	-	5,501 - 6,500 Baht	
7,501 - 10,000 บาท	0.9	1.1	0.6	60.3	7.5	9.1	1.8	6.6	0.9	-	-	-	6,501 - 7,500 Baht	
10,001 - 15,000 บาท	-	0.9	-	21.4	8.8	4.0	1.2	2.6	-	-	-	-	7,501 - 10,000 Baht	
15,001 - 20,000 บาท	-	-	0.9	6.7	6.8	1.6	-	-	-	-	-	-	10,001 - 15,000 Baht	
20,001 - 30,000 บาท	-	-	-	22.5	8.7	1.3	-	-	-	-	-	-	15,001 - 20,000 Baht	
มากกว่า 30,000 บาท	-	-	-	7.0	24.1	0.6	-	-	0.5	-	-	-	20,001 - 30,000 Baht	
ไม่ทราบ	-	-	-	0.5	0.6	0.2	-	-	-	-	-	-	More than 30,000 Baht	
หญิง	2.3	1.5	5.0	75.2	99.4	58.9	3.8	9.5	11.6	-	-	-	Unknown	
ต่ำกว่า 1,501 บาท	-	-	-	-	0.1	0.9	-	-	1.5	-	-	-	FEEMALE	
1,501 - 2,500 บาท	-	-	-	0.2	0.4	-	-	-	-	-	-	-	Less than 1,501 Baht	
2,501 - 3,500 บาท	-	-	0.5	0.7	0.5	0.2	1.0	-	0.8	-	-	-	1,501 - 2,500 Baht	
3,501 - 4,500 บาท	0.8	-	-	0.9	2.7	-	-	0.4	1.4	-	-	-	2,501 - 3,500 Baht	
4,501 - 5,500 บาท	-	-	-	8.9	2.4	1.9	-	0.7	1.1	-	-	-	3,501 - 4,500 Baht	
5,501 - 6,500 บาท	-	-	0.7	1.9	1.2	3.5	0.4	3.1	2.1	-	-	-	4,501 - 5,500 Baht	
6,501 - 7,500 บาท	-	-	0.6	8.9	2.9	3.6	-	0.9	1.8	-	-	-	5,501 - 6,500 Baht	
7,501 - 10,000 บาท	0.9	1.0	2.7	16.4	7.7	22.9	2.0	3.7	2.2	-	-	-	6,501 - 7,500 Baht	
10,001 - 15,000 บาท	0.5	-	0.5	20.8	20.9	12.8	0.4	-	-	-	-	-	7,501 - 10,000 Baht	
15,001 - 20,000 บาท	-	-	-	13.2	13.5	5.2	-	-	0.7	-	-	-	10,001 - 15,000 Baht	
20,001 - 30,000 บาท	-	-	-	2.9	16.0	2.1	-	-	-	-	-	-	15,001 - 20,000 Baht	
มากกว่า 30,000 บาท	-	0.5	-	0.4	30.3	5.2	-	-	-	-	-	-	20,001 - 30,000 Baht	
ไม่ทราบ	-	-	-	-	0.8	0.6	-	0.7	-	-	-	-	More than 30,000 Baht	
	-	-	-	-	-	-	-	-	-	-	-	-	Unknown	

ภาคใต้

ตารางสถิติ ภาคใต้

- ตารางที่ 1 จำนวนประชากร จำแนกตามกลุ่มอายุ สถานภาพแรงงาน
- ตารางที่ 2 จำนวนประชากรอายุ 15 ปี ขึ้นไป จำแนกตามสถานภาพสมรส สถานภาพแรงงาน
- ตารางที่ 3 จำนวนประชากรอายุ 15 ปีขึ้นไป จำแนกตามระดับการศึกษาที่สำเร็จ สถานภาพแรงงาน
- ตารางที่ 4 ผู้มีงานทำ จำแนกตามระดับการศึกษาที่สำเร็จ อาชีพ
- ตารางที่ 5 ผู้มีงานทำ จำแนกตามระดับการศึกษาที่สำเร็จ อุตสาหกรรม
- ตารางที่ 6 ผู้มีงานทำ จำแนกตามสถานภาพการทำงาน อาชีพ
- ตารางที่ 7 ผู้มีงานทำ จำแนกตามสถานภาพการทำงาน อุตสาหกรรม
- ตารางที่ 8 จำนวนผู้มีงานทำ จำแนกตามอาชีพ และอุตสาหกรรม
- ตารางที่ 9 ผู้มีงานทำ จำแนกตามอาชีพ จำนวนชั่วโมงทำงานต่อสัปดาห์ การมีเวลาเหลือพอที่จะทำงานเพิ่มขึ้น
- ตารางที่ 10 ผู้มีงานทำ จำแนกตามอุตสาหกรรม จำนวนชั่วโมงทำงานต่อสัปดาห์ การมีเวลาเหลือพอที่จะทำงานเพิ่มขึ้น
- ตารางที่ 11 ผู้มีงานทำ จำแนกตามสถานภาพการทำงาน จำนวนชั่วโมงทำงานต่อสัปดาห์ การมีเวลาเหลือพอที่จะทำงานเพิ่มขึ้น
- ตารางที่ 12 ผู้มีงานทำ จำแนกตามกลุ่มอายุ ชั่วโมงการทำงานต่อสัปดาห์ การมีเวลาเหลือพอที่จะทำงานเพิ่มขึ้น
- ตารางที่ 13 จำนวนผู้ว่างงาน ที่หางานทำ จำแนกตามระยะเวลาที่หางานทำ ระดับการศึกษาที่สำเร็จ
- ตารางที่ 14 จำนวนผู้ว่างงาน ที่เคยทำงานมาก่อน จำแนกตามอาชีพที่ทำครั้งสุดท้าย อุตสาหกรรมที่ทำครั้งสุดท้าย
- ตารางที่ 15 ลูกจ้าง จำแนกตามค่าจ้างเฉลี่ย ผลประโยชน์อื่นๆ ที่ได้รับ อุตสาหกรรม
- ตารางที่ 16 ลูกจ้างเอกชน จำแนกตามค่าจ้างเฉลี่ย ผลประโยชน์อื่นๆ ที่ได้รับ อุตสาหกรรม
- ตารางที่ 17 ลูกจ้างรัฐบาล จำแนกตามค่าจ้างเฉลี่ย ผลประโยชน์อื่นๆ ที่ได้รับ อุตสาหกรรม
- ตารางที่ 18 ลูกจ้าง จำแนกตาม อาชีพ ระดับของรายได้
- ตารางที่ 19 ลูกจ้าง จำแนกตาม อุตสาหกรรม ระดับของรายได้

ตารางที่ 1 จำนวนประชากรอายุ 15 ปีขึ้นไป จำแนกตามกลุ่มอายุ สถานภาพแรงงาน ภาคใต้

TABLE 1 POPULATION 15 YEARS AND OVER BY AGE GROUP, LABOR FORCE STATUS, SOUTHERN REGION

ไตรมาสที่ 4/2557 : Quarter 4/2014

หน่วยเป็นพัน : In Thousands

สถานภาพแรงงาน	กลุ่มอายุ Age Group							LABOR FORCE STATUS		
	รวม Total	15-19	20-24	25-29	30-34	35-39	40-49		50-59	>= 60
ประชากรอายุ 15 ปีขึ้นไป	7,160.6	692.9	697.1	685.6	689.3	719.5	1,391.5	1,069.8	1,214.9	POPULATION 15 YEARS AND OVER
กำลังแรงงานรวม	5,157.2	178.7	501.9	576.3	611.4	649.8	1,256.5	885.5	497.2	Total Labor Force
1. กำลังแรงงานปัจจุบัน	5,152.1	177.3	500.2	574.9	611.0	649.6	1,256.4	885.5	497.2	1. Current labor force
1.1 ผู้มีงานทำ	5,100.4	167.1	479.8	565.1	605.2	647.5	1,254.9	883.6	497.2	1.1 Employed
- ทำงาน	5,015.8	165.0	472.3	557.2	596.8	638.8	1,239.1	865.4	481.3	- At work
- ไม่ทำงานแต่มีงานประจำ	84.6	2.1	7.6	7.9	8.5	8.7	15.8	18.2	15.9	- With job but not at work
1.2 ผู้ว่างงาน	51.7	10.2	20.4	9.8	5.7	2.2	1.5	1.9	0.0	1.2 Unemployed
- หางานทำ	6.0	0.3	2.6	2.4	0.5	0.2	-	0.0	0.0	- Looking for work
- ไม่หางานทำ/พร้อมที่จะทำงาน	45.6	9.9	17.8	7.4	5.2	2.0	1.5	1.9	-	- Not looking/available for work
2. กำลังแรงงานที่รอดูดกล	5.1	1.4	1.7	1.3	0.4	0.2	0.1	-	-	2. Seasonally inactive labor force
ผู้ไม่อยู่ในกำลังแรงงาน	2,003.4	514.2	195.3	109.3	77.9	69.7	135.0	184.3	717.7	Persons not in Labor Force
1. ทำงานบ้าน	724.9	31.3	76.6	78.7	61.9	60.0	114.8	130.0	171.8	1. Household work
2. เรียนหนังสือ	546.3	453.7	87.0	5.3	-	0.1	0.2	-	-	2. Studies
3. ยังเด็ก ขรา/ไม่สามารถทำงานได้	583.2	10.8	8.6	10.4	10.6	7.8	14.3	33.7	487.0	3. Too young/old/incapable of work
4. อื่น ๆ	149.0	18.4	23.1	15.0	5.5	1.8	5.7	20.6	58.9	4. Others

ตารางที่ 1 จำนวนประชากรอายุ 15 ปีขึ้นไป จำแนกตามกลุ่มอายุ สถานภาพแรงงาน และเพศ ภาคใต้

Table 1 POPULATION 15 YEARS AND OVER BY AGE GROUP, LABOR FORCE STATUS AND SEX, SOUTHERN REGION

หน่วยเป็นพัน : In Thousands

สถานภาพแรงงาน	รวม							กลุ่มอายุ				LABOR FORCE STATUS
	Total	15-19	20-24	25-29	30-34	35-39	40-49	50-59	>=60			
ชาย	3,494.3	352.0	351.8	348.2	349.4	354.8	678.2	515.1	544.8	MALE		
กำลังแรงงานรวม	2,870.0	128.1	291.3	332.0	335.9	348.5	664.6	477.3	292.4	Total Labor Force		
1. กำลังแรงงานปัจจุบัน	2,865.3	126.7	289.8	330.8	335.5	348.4	664.4	477.3	292.4	1. Current labor force		
1.1 ผู้มีงานทำ	2,834.5	119.8	277.4	326.0	333.2	346.7	663.3	475.8	292.4	1.1 Employed		
- ทำงาน	2,784.4	118.3	272.1	321.0	328.1	341.9	653.0	465.4	284.6	- At work		
- ไม่ทำงานแต่มีงานประจำ	50.1	1.5	5.3	5.0	5.0	4.7	10.3	10.4	7.8	- With job but not at work		
1.2 ผู้ว่างงาน	30.8	6.9	12.4	4.8	2.3	1.7	1.1	1.5	0.0	1.2 Unemployed		
- ทำงานทำ	2.5	0.1	1.1	1.0	0.1	0.2	-	0.0	0.0	- Looking for work		
- ไม่ทำงานทำ/พร้อมที่จะทำงาน	28.3	6.8	11.4	3.8	2.2	1.5	1.1	1.5	-	- Not looking/available for work		
2. กำลังแรงงานที่รอดูดกล	4.7	1.4	1.5	1.2	0.4	0.1	0.1	-	-	2. Seasonally inactive labor force		
ผู้ไม่อยู่ในกำลังแรงงาน	624.3	223.9	60.5	16.3	13.5	6.4	13.7	37.8	252.4	Persons not in Labor Force		
1. ทำงานบ้าน	15.0	2.3	1.7	0.5	2.0	1.8	1.3	2.0	3.5	1. Household work		
2. เรียนหนังสือ	245.5	202.0	39.8	3.5	-	-	0.2	-	-	2. Studies		
3. ยังเด็ก ขรา/ไม่สามารถทำงานได้	273.5	6.4	6.2	6.6	8.9	3.0	8.5	21.4	212.4	3. Too young/old/incapable of work		
4. อื่น ๆ	90.4	13.2	12.8	5.7	2.5	1.5	3.6	14.5	36.5	4. Others		
หญิง	3,666.2	340.9	345.3	337.4	339.9	364.7	713.2	554.7	670.1	FEMALE		
กำลังแรงงานรวม	2,287.2	50.6	210.6	244.3	275.4	301.3	591.9	408.2	204.8	Total Labor Force		
1. กำลังแรงงานปัจจุบัน	2,286.8	50.6	210.4	244.1	275.4	301.3	591.9	408.2	204.8	1. Current labor force		
1.1 ผู้มีงานทำ	2,265.9	47.3	202.5	239.1	272.1	300.8	591.6	407.8	204.8	1.1 Employed		
- ทำงาน	2,231.4	46.7	200.2	236.2	268.6	296.9	586.1	400.0	196.7	- At work		
- ไม่ทำงานแต่มีงานประจำ	34.5	0.6	2.3	2.9	3.4	3.9	5.5	7.8	8.1	- With job but not at work		
1.2 ผู้ว่างงาน	20.9	3.4	7.9	5.0	3.4	0.5	0.3	0.4	-	1.2 Unemployed		
- ทำงานทำ	3.5	0.2	1.5	1.4	0.4	-	-	-	-	- Looking for work		
- ไม่ทำงานทำ/พร้อมที่จะทำงาน	17.4	3.2	6.4	3.6	3.0	0.5	0.3	0.4	-	- Not looking/available for work		
2. กำลังแรงงานที่รอดูดกล	0.4	-	0.2	0.2	-	0.1	-	-	-	2. Seasonally inactive labor force		
ผู้ไม่อยู่ในกำลังแรงงาน	1,379.1	290.3	134.7	93.1	64.5	63.4	121.3	146.5	465.3	Persons not in Labor Force		
1. ทำงานบ้าน	709.9	29.0	74.8	78.2	59.9	58.2	113.4	128.0	168.3	1. Household work		
2. เรียนหนังสือ	300.8	251.8	47.2	1.8	-	0.1	-	-	-	2. Studies		
3. ยังเด็ก ขรา/ไม่สามารถทำงานได้	309.8	4.4	2.4	3.9	1.6	4.8	5.8	12.3	274.6	3. Too young/old/incapable of work		
4. อื่น ๆ	58.6	5.2	10.3	9.2	2.9	0.3	2.1	6.2	22.4	4. Others		

ตารางที่ 1 จำนวนประชากรอายุ 15 ปีขึ้นไป จำแนกตามกลุ่มอายุ สถานภาพแรงงาน เพศ และเขตการปกครอง ภาคใต้ (ต่อ)

TABLE 1 POPULATION 15 YEARS AND OVER BY AGE GROUP, LABOR FORCE STATUS, SEX AND AREA, SOUTHERN REGION (Contd.)

ไตรมาสที่ 4/2557 : Quarter 4/2014

หน่วยเป็นพัน : in Thousands

สถานภาพแรงงาน	รวม						กลุ่มอายุ				LABOR FORCE STATUS
	Total	15-19	20-24	25-29	30-34	35-39	40-49	50-59	>= 60		
ประชากรอายุ 15 ปีขึ้นไป	2,422.9	229.7	242.0	238.8	240.7	247.3	469.4	357.0	398.0	POPULATION 15 YEARS AND OVER	
กำลังแรงงานรวม	1,710.6	49.2	159.1	204.2	214.2	223.8	424.1	291.2	144.9	Total Labor Force	
1. กำลังแรงงานปัจจุบัน	1,709.1	48.9	158.6	204.1	213.8	223.6	424.0	291.2	144.9	1. Current labor force	
1.1 ผู้มีงานทำ	1,689.7	46.4	148.8	201.3	211.9	223.1	422.6	290.9	144.8	1.1 Employed	
- ทำงาน	1,669.6	45.5	147.9	199.7	209.5	219.6	420.3	286.1	141.0	- At work	
- ไม่ทำงานแต่มีงานประจำ	20.1	0.9	0.8	1.6	2.5	3.5	2.3	4.8	3.9	- With job but not at work	
1.2 ผู้ว่างงาน	19.4	2.6	9.9	2.8	1.8	0.5	1.5	0.3	0.0	1.2 Unemployed	
- ท างานทำ	3.5	0.1	2.1	0.9	0.4	-	-	0.0	0.0	- Looking for work	
- ไม่ทำงานทำ/พร้อมที่จะทำงาน	15.9	2.5	7.8	2.0	1.4	0.5	1.5	0.2	-	- Not looking/available for work	
2. กำลังแรงงานที่รอฤดูกาล	1.6	0.3	0.4	0.1	0.4	0.2	0.1	-	-	2. Seasonally inactive labor force	
ผู้ไม่อยู่ในกำลังแรงงาน	712.3	180.5	82.9	34.6	26.6	23.5	45.2	65.8	253.1	Persons not in Labor Force	
1. ทำงานบ้าน	239.0	9.7	18.6	23.1	21.7	20.6	37.6	48.4	59.2	1. Household work	
2. เรียนหนังสือ	218.4	162.7	52.9	2.7	-	0.1	-	-	-	2. Studies	
3. ยังเด็ก/ชรา/ไม่สามารถทำงานได้	178.9	1.6	4.4	4.0	2.1	2.1	4.3	7.1	153.3	3. Too young/old/incapable of work	
4. อื่น ๆ	76.1	6.5	7.0	4.8	2.8	0.7	3.3	10.3	40.6	4. Others	

ตารางที่ 1 จำนวนประชากรอายุ 15 ปีขึ้นไป จำแนกตามกลุ่มอายุ สถานภาพแรงงาน เพศ และเขตการปกครอง ภาคใต้ (ต่อ)

TABLE 1 POPULATION 15 YEARS AND OVER BY AGE GROUP, LABOR FORCE STATUS, SEX AND AREA, SOUTHERN REGION (Contd.)

ไตรมาสที่ 4/2557 : Quarter 4/2014	ในเขตเทศบาล MUNICIPAL AREA							รวม	LABOR FORCE STATUS			
	15-19	20-24	25-29	30-34	35-39	40-49	50-59		>= 60	POPULATION 15 YEARS AND OVER		
สถานภาพแรงงาน	กลุ่มอายุ Age Group											
ประชากรอายุ 15 ปีขึ้นไป	229.7	242.0	238.8	240.7	247.3	469.4	357.0	398.0	MALE			
ชาย	113.8	118.6	118.4	119.6	119.7	224.3	168.3	174.9				
กำลังแรงงานรวม	33.0	87.2	113.2	114.7	118.2	218.5	156.3	83.1	Total Labor Force			
1. กำลังแรงงานปัจจุบัน	32.7	86.9	113.1	114.3	118.1	218.3	156.3	83.1	1. Current labor force			
1.1 ผู้มีงานทำ	31.0	79.8	112.2	113.3	118.0	217.2	156.2	83.1	1.1 Employed			
- ทำงาน	30.7	79.7	111.0	111.5	115.6	215.8	153.5	80.6	- At work			
- ไม่ทำงานแต่มีงานประจำ	0.3	0.2	1.2	1.9	2.5	1.4	2.8	2.5	- With job but not at work			
1.2 ผู้ว่างงาน	1.7	7.1	0.9	0.9	0.1	1.1	0.1	0.0	1.2 Unemployed			
- หางานทำ	0.1	1.1	0.2	0.1	-	-	0.0	0.0	- Looking for work			
- ไม่หางานทำ/พร้อมที่จะทำงาน	1.6	6.0	0.6	0.8	0.1	1.1	0.1	-	- Not looking/available for work			
2. กำลังแรงงานที่รอฤดูกาล	0.3	0.3	0.1	0.4	0.1	0.1	-	-	2. Seasonally inactive labor force			
ผู้ไม่อยู่ในกำลังแรงงาน	80.9	31.5	5.2	4.9	1.5	5.8	12.0	91.8	Persons not in Labor Force			
1. ทำงานบ้าน	0.8	1.3	0.2	1.5	-	0.2	0.8	0.6	1. Household work			
2. เรียนหนังสือ	75.4	22.6	1.3	-	-	-	-	-	2. Studies			
3. ยังเด็ก/ชร/ไม่สามารถทำงานได้	1.0	2.3	2.2	1.8	0.9	2.8	3.5	65.7	3. Too young/old/incapable of work			
4. อื่น ๆ	3.7	5.2	1.6	1.5	0.6	2.8	7.6	25.5	4. Others			
หญิง	115.9	123.4	120.5	121.2	127.6	245.1	188.8	223.1	FEMALE			
กำลังแรงงานรวม	16.3	71.9	91.0	99.5	105.5	205.7	134.9	61.8	Total Labor Force			
1. กำลังแรงงานปัจจุบัน	16.3	71.8	91.0	99.5	105.5	205.7	134.9	61.8	1. Current labor force			
1.1 ผู้มีงานทำ	15.4	68.9	89.1	98.6	105.0	205.4	134.7	61.8	1.1 Employed			
- ทำงาน	14.8	68.3	88.7	98.0	104.1	204.5	132.7	60.4	- At work			
- ไม่ทำงานแต่มีงานประจำ	0.6	0.7	0.3	0.6	1.0	0.9	2.0	1.3	- With job but not at work			
1.2 ผู้ว่างงาน	0.9	2.8	2.0	0.9	0.5	0.3	0.2	-	1.2 Unemployed			
- หางานทำ	-	1.0	0.6	0.3	-	-	-	-	- Looking for work			
- ไม่หางานทำ/พร้อมที่จะทำงาน	0.9	1.8	1.3	0.6	0.5	0.3	0.2	-	- Not looking/available for work			
2. กำลังแรงงานที่รอฤดูกาล	-	0.2	-	-	0.1	-	-	-	2. Seasonally inactive labor force			
ผู้ไม่อยู่ในกำลังแรงงาน	99.7	51.5	29.4	21.7	22.0	39.4	53.9	161.3	Persons not in Labor Force			
1. ทำงานบ้าน	8.9	17.3	22.9	20.2	20.6	37.4	47.6	58.7	1. Household work			
2. เรียนหนังสือ	87.3	30.3	1.4	-	0.1	-	-	-	2. Studies			
3. ยังเด็ก/ชร/ไม่สามารถทำงานได้	0.6	2.1	1.8	0.2	1.2	1.4	3.6	87.6	3. Too young/old/incapable of work			
4. อื่น ๆ	27.7	1.8	3.3	1.3	0.1	0.5	2.8	15.1	4. Others			

หน่วยเป็นพัน : In Thousands

ตารางที่ 1 จำนวนประชากรอายุ 15 ปีขึ้นไป จำแนกตามกลุ่มอายุ สถานภาพแรงงาน เพศ และเขตการปกครอง ภาคใต้ (ต่อ)

TABLE 1 POPULATION 15 YEARS AND OVER BY AGE GROUP, LABOR FORCE STATUS, SEX AND AREA, SOUTHERN REGION (Contd.)

ไตรมาสที่ 4/2557 : Quarter 4/2014

หน่วยเป็นพัน : In Thousands

สถานภาพแรงงาน	นอกเขตเทศบาล NON-MUNICIPAL AREA						LABOR FORCE STATUS			
	รวม Total	15-19	20-24	25-29	30-34	35-39		40-49	50-59	>= 60
ประชากรอายุ 15 ปีขึ้นไป	4,737.7	463.2	455.1	446.8	448.5	472.3	922.1	712.8	816.9	POPULATION 15 YEARS AND OVER
กำลังแรงงานรวม	3,446.6	129.5	342.8	372.0	397.2	426.0	832.4	594.3	352.4	Total Labor Force
1. กำลังแรงงานปัจจุบัน	3,443.0	128.3	341.5	370.8	397.2	426.0	832.4	594.3	352.4	1. Current labor force
1.1 ผู้มีงานทำ	3,410.7	120.7	331.1	363.9	393.3	424.4	832.4	592.7	352.4	1.1 Employed
- ทำงาน	3,346.2	119.5	324.4	357.5	387.3	419.2	818.9	579.3	340.3	- At work
- ไม่ทำงานแต่มีงานประจำ	64.5	1.2	6.7	6.4	6.0	5.2	13.5	13.4	12.1	- With job but not at work
1.2 ผู้ว่างงาน	32.3	7.6	10.5	7.0	3.9	1.6	-	1.7	-	1.2 Unemployed
- หางานทำ	2.6	0.2	0.5	1.5	0.2	0.2	-	-	-	- Looking for work
- ไม่หางานทำ/พร้อมที่จะทำงาน	29.7	7.4	10.0	5.4	3.8	1.4	-	1.7	-	- Not looking/available for work
2. กำลังแรงงานที่รอดูกาล	3.6	1.1	1.2	1.2	-	-	-	-	-	2. Seasonally inactive labor force
ผู้ไม่อยู่ในกำลังแรงงาน	1,291.1	333.7	112.3	74.7	51.3	46.2	89.7	118.5	464.6	Persons not in Labor Force
1. ทำงานบ้าน	486.0	21.6	58.0	55.6	40.2	39.4	77.1	81.6	112.6	1. Household work
2. เรียนหนังสือ	327.9	291.0	34.1	2.6	-	-	0.2	-	-	2. Studies
3. ยังเด็ก ขรา/ไม่สามารถทำงานได้	404.4	9.2	4.2	6.4	8.5	5.7	10.1	26.6	333.7	3. Too young/old/incapable of work
4. อื่น ๆ	72.9	11.9	16.1	10.2	2.6	1.2	2.4	10.3	18.3	4. Others

ตารางที่ 1 จำนวนประชากรอายุ 15 ปีขึ้นไป จำแนกตามกลุ่มอายุ สถานภาพแรงงาน เพศ และเขตการปกครอง ภาคใต้ (ต่อ)

TABLE 1 POPULATION 15 YEARS AND OVER BY AGE GROUP, LABOR FORCE STATUS, SEX AND AREA, SOUTHERN REGION (Contd.)

สถานภาพแรงงาน	นอกเขตเทศบาล NON-MUNICIPAL AREA							LABOR FORCE STATUS					
	รวม	กลุ่มอายุ Age Group							POPULATION 15 YEARS AND OVER				
	Total	15-19	20-24	25-29	30-34	35-39	40-49	50-59	>= 60	MALE			
ประชากรอายุ 15 ปีขึ้นไป	4,737.7	463.2	455.1	446.8	448.5	472.3	922.1	712.8	816.9	Total Labor Force			
ชาย	2,336.8	238.1	233.2	229.9	229.8	235.1	454.0	346.9	369.9	1. Current labor force			
กำลังแรงงานรวม	1,945.9	95.1	204.1	218.8	221.3	230.2	446.1	321.0	209.3	1.1 Employed			
1. กำลังแรงงานปัจจุบัน	1,942.5	94.0	202.9	217.7	221.3	230.2	446.1	321.0	209.3	- At work			
1.1 ผู้มีงานทำ	1,923.7	88.9	197.5	213.8	219.9	228.6	446.1	319.6	209.3	- With job but not at work			
- ทำงาน	1,886.3	87.6	192.4	210.0	216.7	226.4	437.2	311.9	204.1	1.2 Unemployed			
- ไม่ทำงานแต่มีงานประจำ	37.4	1.2	5.1	3.8	3.2	2.2	8.9	7.7	5.3	- Looking for work			
1.2 ผู้ว่างงาน	18.9	5.1	5.4	3.9	1.4	1.6	-	1.5	-	- Not looking/available for work			
- ทำงานทำ	1.0	-	-	0.8	-	0.2	-	-	-	2. Seasonally inactive labor force			
- ไม่ทำงานทำ/พร้อมที่จะทำงาน	17.9	5.1	5.4	3.2	1.4	1.4	-	1.5	-	Persons not in Labor Force			
2. กำลังแรงงานที่รอฤดูกาล	3.4	1.1	1.2	1.0	-	-	-	-	-	1. Household work			
ผู้ไม่อยู่ในกำลังแรงงาน	390.9	143.0	29.1	11.1	8.6	4.9	7.8	25.9	160.6	2. Studies			
1. ทำงานบ้าน	9.5	1.5	0.4	0.3	0.4	1.8	1.1	1.1	2.9	3. Too young/old/incapable of work			
2. เรียนหนังสือ	146.2	126.6	17.2	2.3	-	-	0.2	-	-	4. Others			
3. ยังเด็ก ซรา/ไม่สามารถทำงานได้	193.1	5.4	3.9	4.4	7.1	2.1	5.7	17.8	146.7	Total Labor Force			
4. อื่น ๆ	42.1	9.6	7.7	4.2	1.0	0.9	0.8	6.9	11.0	1. Current labor force			
หญิง	2,400.8	225.0	221.9	216.9	218.7	237.2	468.1	365.9	447.0	1.1 Employed			
กำลังแรงงานรวม	1,500.6	34.4	138.6	153.3	176.0	195.8	386.3	273.3	143.0	- At work			
1. กำลังแรงงานปัจจุบัน	1,500.4	34.4	138.6	153.1	176.0	195.8	386.3	273.3	143.0	- With job but not at work			
1.1 ผู้มีงานทำ	1,487.1	31.9	133.5	150.1	173.5	195.8	386.3	273.1	143.0	1.2 Unemployed			
- ทำงาน	1,460.0	31.9	132.0	147.5	170.6	192.8	381.7	267.4	136.2	- Looking for work			
- ไม่ทำงานแต่มีงานประจำ	27.1	-	1.6	2.6	2.9	3.0	4.6	5.8	6.8	- Not looking/available for work			
1.2 ผู้ว่างงาน	13.4	2.5	5.1	3.0	2.5	-	-	0.2	-	2. Seasonally inactive labor force			
- ทำงานทำ	1.6	0.2	0.5	0.7	0.2	-	-	-	-	Persons not in Labor Force			
- ไม่ทำงานทำ/พร้อมที่จะทำงาน	11.8	2.3	4.6	2.3	2.4	-	-	0.2	-	1. Household work			
2. กำลังแรงงานที่รอฤดูกาล	0.2	-	-	0.2	-	-	-	-	-	2. Studies			
ผู้ไม่อยู่ในกำลังแรงงาน	900.2	190.7	83.3	63.7	42.8	41.4	81.9	92.6	304.0	3. Too young/old/incapable of work			
1. ทำงานบ้าน	476.4	20.1	57.6	55.3	39.8	37.6	76.0	80.5	109.7	4. Others			
2. เรียนหนังสือ	181.7	164.5	16.9	0.3	-	-	-	-	-				
3. ยังเด็ก ซรา/ไม่สามารถทำงานได้	211.2	3.8	0.4	2.0	1.4	3.6	4.4	8.7	187.0				
4. อื่น ๆ	30.9	2.4	8.5	6.0	1.6	0.2	1.5	3.4	7.3				

ไตรมาสที่ 4/2557 : Quarter 4/2014

นอกเขตเทศบาล NON-MUNICIPAL AREA

หน่วยเป็นพัน : In Thousands

ตารางที่ 2 จำนวนประชากรอายุ 15 ปีขึ้นไป จำแนกตามสถานภาพสมรส สถานภาพแรงงาน และเพศ ภาคใต้

TABLE 2 POPULATION 15 YEARS AND OVER BY MARITAL STATUS, LABOR FORCE STATUS AND SEX, SOUTHERN REGION

ไตรมาสที่ 4/2557 : Quarter 4/2014

หน่วยเป็นพัน : In Thousands

สถานภาพแรงงาน	รวม				เคยสมรส Ever-Married			ไม่ทราบ Unknown	LABOR FORCE STATUS
	Total	โสด Single	สมรส Married	หม้าย Widowed	หย่า Divorced	แยกกันอยู่ Separated			
ชาย									MALE
กำลังแรงงานรวม	3,494.3	1,045.7	2,263.0	95.3	30.8	58.8	0.7		Total Labor Force
1. กำลังแรงงานปัจจุบัน	2,870.0	726.3	2,016.3	46.8	27.3	53.2	0.2		1. Current labor force
1.1 ผู้มีงานทำ	2,865.3	722.1	2,015.7	46.8	27.3	52.4	0.2		1.1 Employed
- ทำงาน	2,834.5	696.8	2,011.0	46.8	27.3	50.3	0.2		- At work
- ไม่ทำงานแต่มีงานประจำ	50.1	9.6	37.8	0.6	0.2	2.0	-		- With job but not at work
1.2 ผู้ว่างงาน	30.8	25.3	4.7	-	-	0.8	-		1.2 Unemployed
- ทำงานทำ	2.5	2.0	0.5	-	-	-	-		- Looking for work
- ไม่หางานทำ/พร้อมที่จะทำงาน	28.3	23.3	4.1	-	-	0.8	-		- Not looking/available for work
2. กำลังแรงงานที่รอฤดูกาล	4.7	4.1	0.6	-	-	-	-		2. Seasonally inactive labor force
ผู้ไม่อยู่ในกำลังแรงงาน	624.3	319.4	246.7	48.4	3.6	5.7	0.5		Persons not in Labor Force
1. ทำงานบ้าน	15.0	7.4	6.4	0.3	-	0.8	-		1. Household work
2. เรียนหนังสือ	245.5	242.1	3.4	-	-	-	-		2. Studies
3. ยังเด็ก ขรา/ไม่สามารถทำงานได้	273.5	37.3	185.6	44.6	2.8	3.2	-		3. Too young/old/incapable of work
4. อื่น ๆ	90.4	32.6	51.4	3.5	0.8	1.7	0.5		4. Others
หญิง									FEMALE
กำลังแรงงานรวม	2,287.2	402.1	1,595.8	162.5	57.5	69.0	0.4		Total Labor Force
1. กำลังแรงงานปัจจุบัน	2,286.8	401.7	1,595.7	162.5	57.5	69.0	0.4		1. Current labor force
1.1 ผู้มีงานทำ	2,265.9	388.2	1,589.9	161.8	57.5	68.1	0.4		1.1 Employed
- ทำงาน	2,231.4	387.3	1,568.6	154.0	55.7	65.4	0.4		- At work
- ไม่ทำงานแต่มีงานประจำ	34.5	0.9	21.3	7.8	1.7	2.8	-		- With job but not at work
1.2 ผู้ว่างงาน	20.9	13.5	5.8	0.7	-	0.8	-		1.2 Unemployed
- ทำงานทำ	3.5	2.9	0.6	-	-	-	-		- Looking for work
- ไม่หางานทำ/พร้อมที่จะทำงาน	17.4	10.6	5.2	0.7	-	0.8	-		- Not looking/available for work
2. กำลังแรงงานที่รอฤดูกาล	0.4	0.4	0.1	-	-	-	-		2. Seasonally inactive labor force
ผู้ไม่อยู่ในกำลังแรงงาน	1,379.1	384.9	698.2	269.4	13.5	13.1	-		Persons not in Labor Force
1. ทำงานบ้าน	709.9	45.5	583.6	62.1	9.1	9.6	-		1. Household work
2. เรียนหนังสือ	300.8	297.8	2.9	-	-	0.1	-		2. Studies
3. ยังเด็ก ขรา/ไม่สามารถทำงานได้	309.8	26.4	76.4	200.2	3.9	2.9	-		3. Too young/old/incapable of work
4. อื่น ๆ	58.6	15.2	35.3	7.1	0.5	0.5	-		4. Others

ตารางที่ 2 จำนวนประชากรอายุ 15 ปีขึ้นไป จำแนกตามสถานภาพสมรส สถานภาพแรงงาน เพศ และเขตการปกครอง ภาคใต้ (ต่อ)

TABLE 2 POPULATION 15 YEARS AND OVER BY MARITAL STATUS, LABOR FORCE STATUS, SEX AND AREA, SOUTHERN REGION (Contd.)

ไตรมาสที่ 4/2557 : Quarter 4/2014

ในเขตเทศบาล MUNICIPAL AREA

หน่วยเป็นพัน : In Thousands

สถานภาพแรงงาน	รวม				เคยสมรส Ever-Married			LABOR FORCE STATUS	
	Total	โสด Single	สมรส Married	หม้าย Widowed	หย่า Divorced	แยกกันอยู่ Separated	ไม่ทราบ Unknown		
ยอดรวม	2,422.9	733.1	1,430.3	175.6	33.0	50.0	1.0	TOTAL	
ชาย	1,157.5	385.3	715.9	32.5	7.3	16.0	0.5	MALE	
กำลังแรงงานรวม	924.1	261.8	626.9	14.9	6.1	14.4	-	Total Labor Force	
1. กำลังแรงงานปัจจุบัน	922.8	261.1	626.3	14.9	6.1	14.4	-	1. Current labor force	
1.1 ผู้มีงานทำ	910.9	250.1	625.3	14.9	6.1	14.4	-	1.1 Employed	
- ทำงาน	898.1	247.6	616.4	14.7	6.1	13.4	-	- At work	
- ไม่ทำงานแต่มีงานประจำ	12.7	2.6	8.9	0.2	-	1.0	-	- With job but not at work	
1.2 ผู้ว่างงาน	11.9	11.0	1.0	-	-	-	-	1.2 Unemployed	
- หางานทำ	1.6	1.2	0.3	-	-	-	-	- Looking for work	
- ไม่หางานทำ/พร้อมที่จะทำงาน	10.4	9.7	0.6	-	-	-	-	- Not Looking/available for work	
2. กำลังแรงงานที่รอดูดกล	1.3	0.7	0.6	-	-	-	-	2. Seasonally inactive labor force	
ผู้ไม่อยู่ในกำลังแรงงาน	233.4	123.5	89.0	17.6	1.2	1.7	0.5	Persons not in Labor Force	
1. ทำงานบ้าน	5.5	2.8	2.6	-	-	0.1	-	1. Household work	
2. เรียนหนังสือ	99.3	98.6	0.7	-	-	-	-	2. Studies	
3. ยังเด็ก หรือไม่สามารถทำงานได้	80.3	10.1	53.0	15.4	1.1	0.8	-	3. Too young/old/incapable of work	
4. อื่น ๆ	48.4	12.1	32.7	2.2	0.1	0.8	0.5	4. Others	
หญิง	1,265.4	347.7	714.5	143.1	25.7	34.0	0.4	FEMALE	
กำลังแรงงานรวม	786.5	194.8	484.1	56.3	21.2	29.9	0.4	Total Labor Force	
1. กำลังแรงงานปัจจุบัน	786.3	194.6	484.0	56.3	21.2	29.9	0.4	1. Current labor force	
1.1 ผู้มีงานทำ	778.8	190.2	481.2	56.2	21.2	29.6	0.4	1.1 Employed	
- ทำงาน	771.4	189.8	476.9	54.9	20.6	28.8	0.4	- At work	
- ไม่ทำงานแต่มีงานประจำ	7.4	0.4	4.3	1.3	0.6	0.8	-	- With job but not at work	
1.2 ผู้ว่างงาน	7.5	4.4	2.8	0.0	-	0.3	-	1.2 Unemployed	
- หางานทำ	1.9	1.6	0.3	-	-	-	-	- Looking for work	
- ไม่หางานทำ/พร้อมที่จะทำงาน	5.6	2.8	2.5	0.0	-	0.3	-	- Not Looking/available for work	
2. กำลังแรงงานที่รอดูดกล	0.2	0.2	0.1	-	-	-	-	2. Seasonally inactive labor force	
ผู้ไม่อยู่ในกำลังแรงงาน	478.9	153.0	230.4	86.8	4.6	4.1	-	Persons not in Labor Force	
1. ทำงานบ้าน	233.5	15.1	189.4	22.3	3.9	2.9	-	1. Household work	
2. เรียนหนังสือ	119.1	118.5	0.6	-	-	0.1	-	2. Studies	
3. ยังเด็ก หรือไม่สามารถทำงานได้	98.6	12.1	24.2	60.7	0.5	1.1	-	3. Too young/old/incapable of work	
4. อื่น ๆ	27.7	7.3	16.3	3.9	0.2	0.1	-	4. Others	

ตารางที่ 2 จำนวนประชากรอายุ 15 ปีขึ้นไป จำแนกตามสถานภาพสมรส สถานภาพแรงงาน เพศ และเขตการปกครอง ภาคใต้ (ต่อ)
TABLE 2 POPULATION 15 YEARS AND OVER BY MARITAL STATUS, LABOR FORCE STATUS, SEX AND AREA, SOUTHERN REGION (Contd.)

ไตรมาสที่ 4/2557 : Quarter 4/2014

นอกเขตเทศบาล NON-MUNICIPAL AREA

หน่วยเป็นพัน : in Thousands

สถานภาพแรงงาน	รวม				เคยสมรส Ever-Married			LABOR FORCE STATUS	
	Total	โสด Single	สมรส Married	หม้าย Widowed	หย่า Divorced	แยกกันอยู่ Separated	ไม่ทราบ Unknown		
ยอรวม	4,737.7	1,099.6	3,126.6	351.6	68.8	90.9	0.2	TOTAL	
ชาย	2,336.8	660.4	1,547.1	62.8	23.5	42.8	0.2	MALE	
กำลังแรงงานรวม	1,945.9	464.5	1,389.4	31.9	21.1	38.8	0.2	Total Labor Force	
1. กำลังแรงงานปัจจุบัน	1,942.5	461.1	1,389.4	31.9	21.1	38.8	0.2	1. Current labor force	
1.1 ผู้มีงานทำ	1,923.7	446.7	1,385.7	31.9	21.1	38.0	0.2	1.1 Employed	
- ทำงาน	1,886.3	439.7	1,356.9	31.6	21.0	37.0	0.2	- At work	
- ไม่ทำงานแต่มีงานประจำ	37.4	7.0	28.8	0.4	0.2	1.0	-	- With job but not at work	
1.2 ผู้ว่างงาน	18.9	14.4	3.7	-	-	0.8	-	1.2 Unemployed	
- หางานทำ	1.0	0.8	0.2	-	-	-	-	- Looking for work	
- ไม่ทำงานทำ/พร้อมที่จะทำงาน	17.9	13.6	3.5	-	-	0.8	-	- Not looking/available for work	
2. กำลังแรงงานที่รอฤดูกาล	3.4	3.4	-	-	-	-	-	2. Seasonally inactive labor force	
ผู้ไม่อยู่ในกำลังแรงงาน	390.9	195.9	157.7	30.8	2.4	4.0	-	Persons not in Labor Force	
1. ทำงานบ้าน	9.5	4.6	3.8	0.3	-	0.8	-	1. Household work	
2. เรียนหนังสือ	146.2	143.5	2.7	-	-	-	-	2. Studies	
3. ยังกเด็ก ขรา/ไม่สามารถทำงานได้	193.1	27.3	132.6	29.2	1.8	2.3	-	3. Too young/old/incapable of work	
4. อื่น ๆ	42.1	20.5	18.6	1.3	0.6	0.9	-	4. Others	
หญิง	2,400.8	439.2	1,579.5	288.8	45.2	48.1	-	FEMALE	
กำลังแรงงานรวม	1,500.6	207.3	1,111.7	106.2	36.3	39.1	-	Total Labor Force	
1. กำลังแรงงานปัจจุบัน	1,500.4	207.1	1,111.7	106.2	36.3	39.1	-	1. Current labor force	
1.1 ผู้มีงานทำ	1,487.1	198.0	1,108.7	105.5	36.3	38.6	-	1.1 Employed	
- ทำงาน	1,460.0	197.5	1,091.6	99.1	35.2	36.6	-	- At work	
- ไม่ทำงานแต่มีงานประจำ	27.1	0.5	17.1	6.5	1.1	2.0	-	- With job but not at work	
1.2 ผู้ว่างงาน	13.4	9.1	3.0	0.7	-	0.5	-	1.2 Unemployed	
- หางานทำ	1.6	1.2	0.4	-	-	-	-	- Looking for work	
- ไม่ทำงานทำ/พร้อมที่จะทำงาน	11.8	7.9	2.7	0.7	-	0.5	-	- Not looking/available for work	
2. กำลังแรงงานที่รอฤดูกาล	0.2	0.2	-	-	-	-	-	2. Seasonally inactive labor force	
ผู้ไม่อยู่ในกำลังแรงงาน	900.2	232.0	467.7	182.6	8.9	9.0	-	Persons not in Labor Force	
1. ทำงานบ้าน	476.4	30.4	394.2	39.8	5.3	6.7	-	1. Household work	
2. เรียนหนังสือ	181.7	179.4	2.3	-	-	-	-	2. Studies	
3. ยังกเด็ก ขรา/ไม่สามารถทำงานได้	211.2	14.4	52.2	139.5	3.4	1.8	-	3. Too young/old/incapable of work	
4. อื่น ๆ	30.9	7.8	19.0	3.2	0.3	0.5	-	4. Others	

ตารางที่ 3 จำนวนประชากรอายุ 15 ปีขึ้นไป จำแนกตามระดับการศึกษาที่สำเร็จ สถานภาพแรงงาน ภาคใต้

TABLE 3 POPULATION 15 YEARS AND OVER BY LEVEL OF EDUCATIONAL ATTAINMENT, LABOR FORCE STATUS , SOUTHERN REGION

ไตรมาสที่ 4/2557 : Quarter 4/2014

หน่วยเป็นพัน : in Thousands

สถานภาพแรงงาน	รวม	ไม่มี การศึกษา	ต่ำกว่า ประถมศึกษา	ประถมศึกษา	ประถมศึกษา ตอนต้น	มัธยมศึกษาตอนปลาย				อุดมศึกษา			LABOR FORCE STATUS		
						Upper Secondary Level				Higher Level				1/ Others	1/ Unknown
						สายสามัญ	สายอาชีพ	สายวิชา- การศึกษา	สายวิชา- Teacher Training	สายวิชา- Academic Education	สายวิชา- Technical Training	สายวิชา- Teacher Training			
Total	None	Elementary	Elementary	Lower Secondary	General/ Academic	Vocational	Academic	Academic	Technical	Teacher Training	Others	Unknown	TOTAL		
ยอดรวม	7,160.6	409.0	1,341.9	1,759.8	1,384.5	841.9	234.3	0.7	661.5	301.7	159.8	7.5	57.8	TOTAL	
กำลังแรงงานรวม	5,157.2	201.7	863.1	1,341.4	905.9	640.2	174.2	0.1	590.9	261.0	127.3	5.3	46.2	Total Labor Force	
1. กำลังแรงงานปัจจุบัน	5,152.1	201.5	863.1	1,339.2	905.6	638.7	174.2	0.1	590.7	260.9	126.8	5.3	46.2	1. Current labor force	
1.1 ผู้มีงานทำ	5,100.4	201.2	860.9	1,328.3	894.0	631.4	171.8	0.1	577.6	258.3	125.5	5.3	46.2	1.1 Employed	
- ทำงาน	5,015.8	197.7	842.1	1,307.1	880.1	620.1	169.1	0.1	571.8	255.4	122.9	5.3	44.2	- At work	
- ไม่ทำงานแต่มีงานประจำ	84.6	3.5	18.8	21.2	13.9	11.3	2.7	-	5.9	2.8	2.6	-	2.0	- With job but not at work	
1.2 ผู้ว่างงาน	51.7	0.3	2.2	10.9	11.6	7.3	2.4	-	13.0	2.6	1.3	-	-	1.2 Unemployed	
- ทหางานทำ	6.0	-	0.1	0.5	0.9	0.6	0.3	-	3.2	0.5	-	-	-	- Looking for work	
- ไม่ทำงานทั้ง/พร้อมที่จะทำงาน	45.6	0.3	2.1	10.4	10.7	6.7	2.1	-	9.8	2.2	1.3	-	-	- Not looking/available for work	
2. กำลังแรงงานที่รอฤดูกาล	5.1	0.3	-	2.2	0.3	1.5	-	-	0.3	0.1	0.4	-	-	2. Seasonally inactive labor force	
ผู้ไม่อยู่ในกำลังแรงงาน	2,003.4	207.3	478.7	418.5	478.6	201.7	60.1	0.7	70.6	40.7	32.5	2.3	11.7	Persons not in Labor Force	
1. ทำงานบ้าน	724.9	50.8	180.7	189.6	117.7	83.0	22.6	0.2	42.4	27.6	5.5	-	4.9	1. Household work	
2. เรียนหนังสือ	546.3	-	0.5	110.2	313.1	86.1	30.9	0.4	1.2	2.6	1.4	-	-	2. Studies	
3. ยังเด็ก ขรา/ไม่สามารถทำงานได้	583.2	154.3	287.1	92.4	23.6	10.9	2.5	-	1.8	2.9	3.1	2.1	2.7	3. Too young/old/incapable of work	
4. อื่น ๆ	149.0	2.2	10.5	26.3	24.2	21.8	4.1	0.2	25.2	7.7	22.6	0.2	4.1	4. Others	

1/ รวมอาชีพระยะสั้น 1/ Including Short Course Vocational

ตารางที่ 3 จำนวนประชากรอายุ 15 ปีขึ้นไป จำแนกตามระดับการศึกษาที่สำเร็จ สถานภาพแรงงาน และเพศ ภาคใต้
 TABLE 3 POPULATION 15 YEARS AND OVER BY LEVEL OF EDUCATIONAL ATTAINMENT, LABOR FORCE STATUS AND SEX, SOUTHERN REGION

ไตรมาสที่ 4/2557 : Quarter 4/2014

หน่วยนับพัน : In Thousands

สถานภาพแรงงาน	รวม	ไม่มี การศึกษา	ต่ำกว่า ประถมศึกษา Less than Elementary	ประถมศึกษา Elementary	ประถมศึกษา ต่ำกว่า ระดับ Secondary	มัธยมศึกษาตอนปลาย						อื่นๆ Others	ไม่ทราบ Unknown	LABOR FORCE STATUS
						Upper Secondary Level			Higher Level					
						มัธยมศึกษา ตอนต้น Lower Secondary	สายสามัญ General/ Academic	สายอาชีพ- ศึกษา Vocational	สายวิชา- การศึกษา Teacher Training	สายวิชาการ Academic	สายวิชาชีพ Higher Technical Education			
ชาย	3,494.3	153.9	598.8	914.5	739.4	437.6	125.5	0.2	279.3	159.3	48.8	3.9	33.2	MALE
กำลังแรงงานรวม	2,870.0	103.3	453.9	782.7	567.1	373.1	105.1	0.1	264.6	152.9	36.3	3.2	27.8	Total Labor Force
1. กำลังแรงงานปัจจุบัน	2,865.3	103.0	453.9	780.5	566.8	371.7	105.1	0.1	264.5	152.7	35.8	3.2	27.8	1. Current labor force
1.1 ผู้มีงานทำ	2,834.5	102.7	452.2	772.1	561.4	366.8	103.5	0.1	258.8	151.3	34.7	3.2	27.8	1.1 Employed
- ทำงาน	2,784.4	101.7	441.5	760.3	551.7	358.0	101.8	0.1	256.1	149.0	33.6	3.2	27.5	- At work
- ไม่ทำงานแต่มีงานประจำ	50.1	1.0	10.7	11.9	9.7	8.8	1.6	-	2.7	2.3	1.1	-	0.3	- With job but not at work
1.2 ผู้ว่างงาน	30.8	0.3	1.8	8.4	5.4	5.0	1.7	-	5.7	1.5	1.1	-	-	1.2 Unemployed
- ทงงานทำ	2.5	-	0.0	0.2	0.4	-	0.3	-	1.7	-	-	-	-	- Looking for work
- ไม่ทำงานทำ/พร้อมที่จะทำงาน	28.3	0.3	1.8	8.2	5.0	5.0	1.4	-	4.0	1.5	1.1	-	-	- Not looking/available for work
2. กำลังแรงงานที่รอฤดูกาล	4.7	0.3	-	2.1	0.3	1.4	-	-	0.1	0.1	0.4	-	-	2. Seasonally inactive labor force
ผู้ไม่อยู่ในกำลังแรงงาน	624.3	50.5	144.8	131.8	172.3	64.5	20.4	0.2	14.8	6.4	12.5	0.7	5.4	Persons not in Labor Force
1. ทำงานบ้าน	15.0	0.5	2.4	4.5	3.2	3.0	0.7	-	0.7	0.1	-	-	-	1. Household work
2. เรียนหนังสือ	245.5	-	0.3	55.1	136.2	38.6	14.6	-	0.4	-	0.2	-	-	2. Studies
3. ยังกเด็ก ขร/ไม่สามารถทำงานได้	273.5	49.7	135.4	52.1	16.4	9.8	2.2	-	1.0	2.4	2.7	0.5	1.3	3. Too young/old/incapable of work
4. อื่น ๆ	90.4	0.4	6.7	20.2	16.4	13.2	2.9	0.2	12.6	3.9	9.6	0.2	4.1	4. Others
หญิง	3,666.2	255.2	743.1	845.4	645.1	404.3	108.7	0.5	382.2	142.5	111.0	3.6	24.7	FEMALE
กำลังแรงงานรวม	2,287.2	98.4	409.2	558.7	338.8	267.1	69.0	-	326.4	108.1	91.0	2.1	18.4	Total Labor Force
1. กำลังแรงงานปัจจุบัน	2,286.8	98.4	409.2	558.7	338.8	267.0	69.0	-	326.2	108.1	91.0	2.1	18.4	1. Current labor force
1.1 ผู้มีงานทำ	2,265.9	98.4	408.8	556.1	332.5	264.6	68.3	-	318.9	107.0	90.8	2.1	18.4	1.1 Employed
- ทำงาน	2,231.4	96.0	400.7	546.8	328.4	262.1	67.3	-	315.7	106.4	89.3	2.1	16.7	- At work
- ไม่ทำงานแต่มีงานประจำ	34.5	2.4	8.1	9.3	4.2	2.5	1.1	-	3.2	0.6	1.5	-	1.7	- With job but not at work
1.2 ผู้ว่างงาน	20.9	-	0.4	2.5	6.2	2.3	0.7	-	7.3	1.2	0.2	-	-	1.2 Unemployed
- ทงงานทำ	3.5	-	0.0	0.3	0.6	0.6	-	-	1.5	0.5	-	-	-	- Looking for work
- ไม่ทำงานทำ/พร้อมที่จะทำงาน	17.4	-	0.4	2.2	5.7	1.7	0.7	-	5.8	0.7	0.2	-	-	- Not looking/available for work
2. กำลังแรงงานที่รอฤดูกาล	0.4	-	-	0.1	-	0.2	-	-	0.2	-	-	-	-	2. Seasonally inactive labor force
ผู้ไม่อยู่ในกำลังแรงงาน	1,379.1	156.8	333.9	286.7	306.3	137.2	39.7	0.5	55.8	34.3	20.0	1.5	6.3	Persons not in Labor Force
1. ทำงานบ้าน	709.9	50.3	178.4	185.1	114.5	80.0	21.9	0.2	41.7	27.5	5.5	-	4.9	1. Household work
2. เรียนหนังสือ	300.8	-	0.1	55.2	176.8	47.6	16.2	0.4	0.8	2.6	1.2	-	-	2. Studies
3. ยังกเด็ก ขร/ไม่สามารถทำงานได้	309.8	104.7	151.7	40.3	7.2	1.1	0.4	-	0.8	0.4	0.4	1.5	1.4	3. Too young/old/incapable of work
4. อื่น ๆ	58.6	1.8	3.8	6.1	7.8	8.6	1.2	-	12.6	3.8	13.0	-	-	4. Others

1/ รวมอาชีพระยะสั้น 1/ Including Short Course Vocational

ตารางที่ 3 จำนวนประชากรอายุ 15 ปีขึ้นไป จำแนกตามระดับการศึกษาที่สำเร็จ สถานภาพแรงงาน เพศ และเขตการปกครอง ภาคใต้ (ต่อ)

TABLE 3 POPULATION 15 YEARS AND OVER BY LEVEL OF EDUCATIONAL ATTAINMENT, LABOR FORCE STATUS, SEX AND AREA, SOUTHERN REGION (Contd)

หน่วยเป็นพัน : in Thousands

สถานภาพแรงงาน	รวม	ไม่มี การศึกษา	ต่ำกว่า ประถมศึกษา Less than Elementary	ประถม ศึกษา Elementary	มัธยมศึกษา ตอนต้น Lower Secondary	มัธยมศึกษาตอนปลาย				อุดมศึกษา			1/ อื่นๆ Others	ไม่ทราบ	LABOR FORCE STATUS	
						Upper Secondary Level		Higher Level		สาขาวิชา- การศึกษ Teacher Training	สาขาวิชา- การศึกษ Teacher Training	สาขาวิชา- การศึกษ Teacher Training				สาขาวิชา- การศึกษ Teacher Training
						สาขาสามัญ General/ Academic	สาขาวิชา- การศึกษ Vocational	สาขาวิชา- การศึกษ Teacher Training	สาขาวิชา- การศึกษ Teacher Training							
ยอดรวม	2,422.9	130.5	369.1	443.5	464.0	313.8	105.8	0.6	345.0	142.2	74.8	0.8	33.0		TOTAL	
กำลังแรงงานรวม	1,710.6	64.0	225.1	329.7	291.9	217.8	77.3	0.1	307.7	116.4	55.3	0.7	24.6		Total Labor Force	
1. กำลังแรงงานปัจจุบัน	1,709.1	63.7	225.1	329.3	291.6	217.6	77.3	0.1	307.6	116.3	55.3	0.7	24.6		1. Current labor force	
1.1 ผู้มีงานทำ	1,689.7	63.4	224.3	327.1	288.1	213.6	76.4	0.1	301.8	115.6	54.2	0.7	24.6		1.1 Employed	
- ทำงาน	1,669.6	63.2	219.3	323.0	284.0	210.9	76.1	0.1	300.1	114.6	53.5	0.7	24.3		- At work	
- ไม่ทำงานแต่มีงานประจำ	20.1	0.2	5.0	4.1	4.1	2.7	0.4	-	1.7	1.1	0.6	-	0.3		- With job but not at work	
1.2 ผู้ว่างงาน	19.4	0.3	0.9	2.2	3.5	4.0	0.9	-	5.8	0.7	1.1	-	-		1.2 Unemployed	
- หางานทำ	3.5	-	0.1	0.5	0.2	0.4	0.3	-	1.6	0.5	-	-	-		- Looking for work	
- ไม่หางานทำพร้อมที่จะทำงาน	15.9	0.3	0.8	1.7	3.3	3.6	0.7	-	4.3	0.2	1.1	-	-		- Not looking/available for work	
2. กำลังแรงงานที่รอฤดูกาล	1.6	0.3	-	0.5	0.3	0.3	-	-	0.1	0.1	-	-	-		2. Seasonally inactive labor force	
ผู้อยู่ในกำลังแรงงาน	712.3	66.5	144.0	113.8	172.1	95.9	28.5	0.5	37.4	25.7	19.5	0.1	8.4		Persons not in Labor Force	
1. ทำงานบ้าน	239.0	18.9	55.0	47.3	40.4	25.7	9.7	-	18.9	16.7	3.3	-	3.1		1. Household work	
2. เรียนหนังสือ	218.4	-	0.2	29.8	117.1	52.2	14.2	0.4	0.9	2.2	1.4	-	-		2. Studies	
3. ยังเด็ก ขร/ไม่สามารถทำงานได้	178.9	46.2	84.9	27.9	7.3	5.6	1.1	-	1.1	1.9	1.3	0.1	1.5		3. Too young/old/incapable of work	
4. อื่น ๆ	76.1	1.4	3.9	8.8	7.2	12.4	3.4	0.2	16.5	5.0	13.5	-	3.9		4. Others	

1/ รวมอาชีพระยะสั้น 1/ Including Short Course Vocational

ตารางที่ 3 จำนวนประชากรอายุ 15 ปีขึ้นไป จำแนกตามระดับการศึกษาที่สำเร็จ สถานภาพแรงงาน เพศ และเขตการปกครอง ภาคใต้ (ต่อ)

TABLE 3 POPULATION 15 YEARS AND OVER BY LEVEL OF EDUCATIONAL ATTAINMENT, LABOR FORCE STATUS, SEX AND AREA, SOUTHERN REGION (Contd)

สถานภาพแรงงาน	ในเขตเทศบาล MUNICIPAL AREA										นอกเขตเทศบาล MUNICIPAL AREA				รวม	LABOR FORCE STATUS
	มัธยมศึกษาตอนปลาย					มัธยมศึกษาตอนต้น					อุดมศึกษา					
	ไม่มีการศึกษา	ต่ำกว่าประถมศึกษา	ประถมศึกษา	มัธยมศึกษาตอนต้น	มัธยมศึกษาตอนปลาย	General Academic	Vocational	Teacher Training	Academic	Higher Technical Education	สายวิชาชีพ	สายวิชาการ	สายวิชาชีพ	สายวิชาการ		
None	Less than Elementary	Elementary	Lower Secondary	Upper Secondary	General Academic	Vocational	Teacher Training	Academic	Higher Technical Education	สายวิชาชีพ	Academic	Higher Technical Education	สายวิชาการ	Others	Unknown	
ยอดรวม	130.5	369.1	443.5	464.0	313.8	105.8	0.6	345.0	142.2	74.8	0.8	33.0	33.0	0.8	33.0	TOTAL
ชาย	48.8	154.6	224.4	246.1	158.4	58.3	0.2	152.2	70.2	23.5	0.4	20.3	20.3	0.4	20.3	MALE
กำลังแรงงานรวม	35.8	114.0	187.7	179.0	124.5	45.2	0.1	141.1	65.0	15.7	0.4	15.7	15.7	0.4	15.7	Total Labor Force
1. กำลังแรงงานปัจจุบัน	35.5	114.0	187.3	178.7	124.4	45.2	0.1	141.0	64.9	15.7	0.4	15.7	15.7	0.4	15.7	1. Current labor force
1.1 ผู้มีงานทำ	35.2	113.3	186.3	177.2	122.0	44.3	0.1	137.3	64.7	14.6	0.4	15.4	15.4	0.4	15.4	1.1 Employed
- ทำงาน	35.0	109.3	184.0	174.7	119.9	44.3	0.1	136.9	64.0	14.3	0.4	15.4	15.4	0.4	15.4	- At work
- ไม่ทำงานแต่มีงานประจำ	0.2	4.0	2.3	2.5	2.1	-	-	0.4	0.7	0.2	-	0.3	0.3	-	0.3	- With job but not at work
1.2 ผู้ว่างงาน	0.3	0.7	1.0	1.5	2.5	0.9	-	3.7	0.2	1.1	-	-	-	-	-	1.2 Unemployed
- หางานทำ	-	0.0	0.2	0.2	-	0.3	-	0.9	-	-	-	-	-	-	-	- Looking for work
- ไม่หางานทำ/พร้อมที่จะทำงาน	0.3	0.7	0.8	1.3	2.5	0.7	-	2.8	0.2	1.1	-	-	-	-	-	- Not looking/available for work
2. กำลังแรงงานที่รอฤดูกาล	0.3	-	0.4	0.3	0.1	-	-	0.1	0.1	-	-	-	-	-	-	2. Seasonally inactive labor force
ผู้ไม่อยู่ในกำลังแรงงาน	13.0	40.6	36.7	67.1	33.9	13.1	0.2	11.1	5.2	7.8	-	4.6	4.6	-	4.6	Persons not in Labor Force
1. ห้างบ้าน	0.1	0.3	1.1	1.5	1.3	0.7	-	0.4	0.1	-	-	-	-	-	-	1. Household work
2. เรียนหนังสือ	-	0.1	13.6	55.6	20.5	8.8	-	0.4	-	0.2	-	-	-	-	-	2. Studies
3. ยังกเด็ก หรือไม่สามารถทำงานได้	12.8	37.5	15.6	4.2	5.0	0.7	-	0.8	1.8	1.3	-	0.7	0.7	-	0.7	3. Too young/old/incapable of work
4. อื่น ๆ	0.1	2.8	6.4	5.8	7.2	2.9	0.2	9.6	3.4	6.3	-	3.9	3.9	-	3.9	4. Others
หญิง	81.7	214.5	219.1	217.9	155.3	47.4	0.4	192.8	72.0	51.3	0.4	12.7	12.7	0.4	12.7	FEMALE
กำลังแรงงานรวม	28.2	111.2	142.1	112.9	93.3	32.1	-	166.6	51.4	39.6	0.4	8.9	8.9	0.4	8.9	Total Labor Force
1. กำลังแรงงานปัจจุบัน	28.2	111.2	142.0	112.9	93.2	32.1	-	166.6	51.4	39.6	0.4	8.9	8.9	0.4	8.9	1. Current labor force
1.1 ผู้มีงานทำ	28.2	111.0	140.9	110.9	91.6	32.1	-	164.5	51.0	39.6	0.4	8.9	8.9	0.4	8.9	1.1 Employed
- ทำงาน	28.1	110.0	139.0	109.4	91.0	31.7	-	163.3	50.6	39.2	0.4	8.8	8.8	0.4	8.8	- At work
- ไม่ทำงานแต่มีงานประจำ	0.0	1.0	1.9	1.5	0.6	0.4	-	1.3	0.4	0.4	-	0.0	0.0	-	0.0	- With job but not at work
1.2 ผู้ว่างงาน	-	0.2	1.2	2.0	1.6	-	-	2.1	0.5	-	-	-	-	-	-	1.2 Unemployed
- หางานทำ	-	0.0	0.3	-	0.4	-	-	0.7	0.5	-	-	-	-	-	-	- Looking for work
- ไม่หางานทำ/พร้อมที่จะทำงาน	-	0.2	0.9	2.0	1.1	-	-	1.4	-	-	-	-	-	-	-	- Not looking/available for work
2. กำลังแรงงานที่รอฤดูกาล	-	-	0.1	-	0.2	-	-	-	-	-	-	-	-	-	-	2. Seasonally inactive labor force
ผู้ไม่อยู่ในกำลังแรงงาน	53.5	103.3	77.1	105.0	62.0	15.4	0.4	26.2	20.5	11.7	0.1	3.8	3.8	0.1	3.8	Persons not in Labor Force
1. ห้างบ้าน	18.8	54.7	46.1	38.9	24.5	9.1	-	18.5	16.6	3.3	-	3.1	3.1	-	3.1	1. Household work
2. เรียนหนังสือ	-	0.1	16.2	61.5	31.7	5.4	0.4	0.5	2.2	1.2	-	-	-	-	-	2. Studies
3. ยังกเด็ก หรือไม่สามารถทำงานได้	33.3	47.4	12.3	3.2	0.7	0.4	-	0.3	0.1	0.0	0.1	0.7	0.7	-	0.7	3. Too young/old/incapable of work
4. อื่น ๆ	1.4	1.1	2.4	1.4	5.2	0.5	-	6.9	1.6	7.2	-	-	-	-	-	4. Others

1/ รวมอาชีพระยะสั้น 1/ Including Short Course Vocational

ตารางที่ 3 จำนวนประชากรอายุ 15 ปีขึ้นไป จำนวนตามระดับการศึกษาที่สำเร็จ สถานภาพแรงงาน เพศ และเขตการปกครอง ภาคใต้ (ต่อ)
TABLE 3 POPULATION 15 YEARS AND OVER BY LEVEL OF EDUCATIONAL ATTAINMENT, LABOR FORCE STATUS, SEX AND AREA, SOUTHERN REGION (Contd)

สถานภาพแรงงาน	นคาเขตเทศบาล NON-MUNICIPAL AREA										อื่นๆ		LABOR FORCE STATUS	
	มัธยมศึกษาตอนต้น					มัธยมศึกษาตอนปลาย					อื่นๆ	1/ Others		
	รวม	ไม่มีการศึกษา	ต่ำกว่าประถมศึกษา	ประถมศึกษา	มัธยมศึกษาตอนต้น	General/Academic	Vocational	ศึกษา	การศึกษาคณะครู	สาขาคณะครู				สาขาวิชาการ
Total	None	Less than Elementary	Elementary	Secondary	Lower Secondary	General/Academic	Vocational	Teacher Training	Academic	Technical Education	Higher Level	1/ Others		
ยอดรวม	4,737.7	278.6	972.8	1,316.3	920.6	528.2	128.5	0.2	316.5	159.6	85.0	6.8	24.9	TOTAL
ชาย	2,336.8	105.0	444.1	690.1	493.4	279.2	67.2	-	127.1	89.1	25.3	3.6	12.9	MALE
กำลังแรงงานรวม	1,945.9	67.5	340.0	595.0	388.1	248.6	59.9	-	123.5	87.9	20.6	2.8	12.1	Total Labor Force
1. กำลังแรงงานปัจจุบัน	1,942.5	67.5	340.0	593.3	388.1	247.3	59.9	-	123.5	87.9	20.1	2.8	12.1	1. Current labor force
1.1 ผู้มีงานทำ	1,923.7	67.5	338.9	585.9	384.3	244.8	59.1	-	121.5	86.6	20.1	2.8	12.1	1.1 Employed
- ทำงาน	1,886.3	66.7	332.2	576.3	377.1	238.2	57.5	-	119.2	85.0	19.3	2.8	12.1	- At work
- ไม่ทำงานแต่มีงานประจำ	37.4	0.8	6.7	9.6	7.2	6.7	1.6	-	2.3	1.6	0.9	-	-	- With job but not at work
1.2 ผู้ว่างงาน	18.9	-	1.1	7.4	3.9	2.5	0.8	-	2.0	1.3	-	-	-	1.2 Unemployed
- หางานทำ	1.0	-	-	0.2	0.2	-	-	-	0.8	-	-	-	-	- Looking for work
- ไม่หางานทำ/พร้อมที่จะทำงาน	17.9	-	1.1	7.4	3.7	2.5	0.8	-	1.2	1.3	-	-	-	- Not looking/available for work
2. กำลังแรงงานที่รอฤดูกาล	3.4	-	-	1.7	-	1.2	-	-	-	-	0.4	-	-	2. Seasonally inactive labor force
ผู้ไม่อยู่ในกำลังแรงงาน	390.9	37.5	104.2	95.1	105.2	30.6	7.3	-	3.6	1.2	4.7	0.7	0.8	Persons not in Labor Force
1. หางานบ้าน	9.5	0.3	2.1	3.3	1.8	1.8	-	-	0.3	-	-	-	-	1. Household work
2. เรียนหนังสือ	146.2	-	0.2	41.5	80.6	18.1	5.9	-	-	-	-	-	-	2. Studies
3. ยึดกิจการ/ไม่สามารถทำงานได้	193.1	36.9	97.9	36.5	12.2	4.8	1.4	-	0.3	0.7	1.4	0.5	0.6	3. Too young/old/incapable of work
4. อื่น ๆ	42.1	0.4	4.0	13.8	10.6	6.0	0.0	-	3.1	0.5	3.3	0.2	0.2	4. Others
หญิง	2,400.8	173.6	528.6	626.3	427.2	249.0	61.3	0.2	189.4	70.5	59.7	3.2	12.0	FEMALE
กำลังแรงงานรวม	1,500.6	70.3	298.0	416.6	225.9	173.8	36.9	-	159.7	56.7	51.4	1.7	9.5	Total Labor Force
1. กำลังแรงงานปัจจุบัน	1,500.4	70.3	298.0	416.6	225.9	173.8	36.9	-	159.5	56.7	51.4	1.7	9.5	1. Current labor force
1.1 ผู้มีงานทำ	1,487.1	70.3	297.8	415.3	221.6	173.0	36.2	-	154.3	56.0	51.3	1.7	9.5	1.1 Employed
- ทำงาน	1,460.0	67.9	290.7	407.8	219.0	171.1	35.5	-	152.4	55.8	50.2	1.7	7.9	- At work
- ไม่ทำงานแต่มีงานประจำ	27.1	2.4	7.1	7.5	2.6	1.9	0.7	-	1.9	0.2	1.1	-	1.7	- With job but not at work
1.2 ผู้ว่างงาน	13.4	-	0.2	1.4	4.2	0.8	0.7	-	5.2	0.7	0.2	-	-	1.2 Unemployed
- หางานทำ	1.6	-	-	0.6	0.2	-	-	-	0.9	-	-	-	-	- Looking for work
- ไม่หางานทำ/พร้อมที่จะทำงาน	11.8	-	0.2	1.4	3.7	0.6	0.7	-	4.4	0.7	0.2	-	-	- Not looking/available for work
2. กำลังแรงงานที่รอฤดูกาล	0.2	-	-	-	-	-	-	-	0.2	-	-	-	-	2. Seasonally inactive labor force
ผู้ไม่อยู่ในกำลังแรงงาน	900.2	103.3	230.6	209.6	201.3	75.2	24.4	0.2	29.6	13.8	8.3	1.5	2.5	Persons not in Labor Force
1. หางานบ้าน	476.4	31.6	123.7	139.0	75.5	55.5	12.9	0.2	23.2	10.9	2.2	-	1.9	1. Household work
2. เรียนหนังสือ	181.7	-	-	39.0	115.4	15.8	10.8	-	0.3	0.4	-	-	-	2. Studies
3. ยึดกิจการ/ไม่สามารถทำงานได้	211.2	71.3	104.3	28.0	4.1	0.5	-	-	0.4	0.3	0.3	1.5	0.6	3. Too young/old/incapable of work
4. อื่น ๆ	30.9	0.4	2.6	3.6	6.4	3.4	0.7	-	5.7	2.2	5.8	-	-	4. Others

1/ รวมอาชีพระยะสั้น 1/ Including Short Course Vocational

หน่วยเป็นพัน : In Thousands

ตารางที่ 4 จำนวนผู้มีงานทำ จำแนกตามระดับการศึกษาที่สำเร็จ อาชีพ ภาคใต้

TABLE 4 EMPLOYED PERSONS BY LEVEL OF EDUCATIONAL ATTAINMENT, OCCUPATION , SOUTHERN REGION

ไตรมาสที่ 4/2557 : Quarter 4/2014

หน่วยเป็นพัน : in Thousands

อาชีพ	มัธยมศึกษาตอนปลาย				อุดมศึกษา				ไม่ทราบ Others	รวม Total	OCCUPATION				
	ประถมศึกษา Elementary	มัธยมศึกษา ตอนต้น Lower Secondary	สายสามัญ General/ Academic	สายอาชีว- ศึกษา Vocational	สายวิชา- การศึกษ Teacher Training	สายวิชาการ Academic	สายวิชาชีพ Higher Technical Education	สาขาวิชา- การศึกษ Teacher Training							
ยอดรวม	5,100.4	201.2	860.9	1,328.3	894.0	631.4	171.8	0.1	577.6	258.3	125.5	5.3	46.2	46.2	TOTAL
1. ผู้จัดการ ข้าราชการระดับอาวุโส และผู้บังคับบัญชา	130.7	0.3	10.4	16.4	17.9	16.4	5.6	-	48.2	10.4	3.5	-	-	1.7	1. managers, senior officials and Legislators
2. ผู้ประกอบวิชาชีพด้านต่างๆ	245.6	0.2	0.8	2.6	3.9	10.9	1.7	-	131.1	13.8	79.7	0.1	0.8	0.8	2. Professionals
3. เจ้าหน้าที่เทคนิคและผู้ประกอบวิชาชีพ ที่เกี่ยวข้องกันต่างๆ	160.1	0.2	3.6	3.8	8.2	15.3	10.4	-	88.6	26.0	3.2	-	-	0.8	3. Technicians and associate professionals
4. เติมน	150.8	0.3	0.4	5.4	11.5	20.0	7.9	-	76.8	18.7	5.8	-	-	3.9	4. Clerks
5. พนักงานบริการและผู้จำหน่ายสินค้า	1,071.6	22.2	152.5	233.2	2020	179.8	54.7	-	126.9	74.8	14.2	0.5	10.8	10.8	5. Service workers and sell goods workers
6. ผู้ปฏิบัติงานที่มีฝีมือในด้านการเกษตร ป่าไม้ และประมง	2,073.8	109.9	502.7	680.8	366.4	234.2	48.7	-	58.5	48.3	14.1	3.8	6.6	6.6	6. Skilled agricultural forest and fishery workers
7. ช่างฝีมือ และผู้ปฏิบัติงานที่เกี่ยวข้อง	594.4	19.4	71.0	160.4	112.6	65.4	23.5	0.1	27.4	42.7	3.0	0.3	8.5	8.5	7. Craft and associate professionals
8. ผู้ควบคุมเครื่องจักรโรงงานและเครื่องจักร และผู้ปฏิบัติงานด้านการประกอบ	227.6	3.5	25.5	67.6	67.2	32.5	7.3	-	9.1	12.0	0.3	0.4	2.4	2.4	8. Plant and machine controllers and assemblers
9. ผู้ประกอบอาชีพงานพื้นฐาน	505.6	45.2	94.1	158.1	104.2	56.9	12.1	-	11.0	11.6	1.7	0.3	10.5	10.5	9. Elementary occupations
10. คนงานซึ่งมิได้จำแนกไว้ในหมวดอื่น	0.2	-	-	-	-	-	-	-	-	-	-	-	-	0.2	10. Workers not classifiable by occupation

1/ รวมอาชีพระยะสั้น 1/ Including Short Course Vocational

ตารางที่ 4 จำนวนผู้จ้างทำ จำนวนผู้จ้างทำ จำนวนตามระดับการศึกษาที่สำเร็จ อาชีพ และเพศ ภาคใต้
TABLE 4 EMPLOYED PERSONS BY LEVEL OF EDUCATIONAL ATTAINMENT, OCCUPATION AND SEX, SOUTHERN REGION

ไตรมาสที่ 4/2557 : Quarter 4/2014

หน่วยเป็นพัน : in Thousands

อาชีพ Occupation	รวม Total	ไม่มี การศึกษา None	ต่ำกว่า ประถมศึกษา Less than Elementary	ประถม ศึกษา Elementary	มัธยมศึกษาตอนปลาย Upper Secondary Level					อุดมศึกษา Higher Level		อื่นๆ Others	ไม่ทราบ Unknown	OCCUPATION
					สามัญ General/ Academic	สาขาวิชา- ศึกษา Vocational	สาขาวิชา- การศึกษา Teacher Training	สาขาวิชา- การศึกษา Academic	สาขาวิชา- การศึกษา Higher Technical Education	สาขาวิชา- การศึกษา Teacher Training				
											Lower Secondary			
ชาย	2,884.5	102.7	452.2	772.1	366.8	103.5	0.1	258.8	151.3	34.7	3.2	27.8	MALE	
1. ผู้จัดการ ข้าราชการระดับอาวุโส และผู้บังคับบัญชาระดับสูง และผู้บริหารระดับกลาง	98.8	0.0	8.9	13.1	13.2	4.7	-	32.3	8.3	0.8	-	1.4	1. managers, senior officials and Legislators	
2. ผู้ประกอบวิชาชีพด้านต่างๆ	74.6	-	0.6	1.5	2.8	1.4	-	47.2	3.9	15.1	-	0.3	2. Professionals	
3. เจ้าหน้าที่เทคนิคและผู้ประกอบวิชาชีพ ที่เกี่ยวข้องกับด้านต่างๆ	71.0	0.1	2.2	2.5	7.0	3.7	-	36.9	11.4	1.4	-	0.3	3. Technicians and associate professionals	
4. เสมียน	44.9	-	0.3	1.8	9.0	1.4	-	18.3	4.5	1.0	-	2.9	4. Clerks	
5. พนักงานบริการและเจ้าหน้าที่หน้า หน้า	415.5	5.1	46.1	83.0	78.8	22.7	-	51.5	33.5	4.8	0.2	3.9	5. Service workers and sell goods	
6. ผู้ปฏิบัติงานที่มีฝีมือในด้านการเกษตร ปศุสัตว์ และประมง	1,246.7	57.0	281.4	395.4	153.9	34.3	-	40.0	35.3	8.0	2.2	4.6	6. Skilled agricultural forest and fishery workers	
7. ช่างฝีมือ และผู้ปฏิบัติงานที่เกี่ยวข้อง	410.2	14.0	46.8	129.3	44.9	21.3	0.1	19.0	37.1	2.5	0.3	6.6	7. Craft and associate professionals	
8. ผู้ควบคุมเครื่องจักรโรงงานและเครื่องจักร และผู้ปฏิบัติงานด้านการประกอบ	206.0	2.3	21.9	58.9	29.3	7.3	-	8.9	11.8	0.2	0.4	2.4	8. Plant and machine controllers and assemblers	
9. ผู้ประกอบอาชีพทางหนังสือ	266.9	24.3	44.0	86.6	27.9	6.8	-	4.8	5.5	0.8	0.0	5.5	9. Elementary occupations	
10. คนงานที่มีฝีมือจำแนกไว้ในหมวดอื่น	-	-	-	-	-	-	-	-	-	-	-	-	10. Workers not classifiable by occupation	
หญิง	2,265.9	98.4	408.8	556.1	264.6	68.3	-	318.9	107.0	90.8	2.1	18.4	FEMALE	
1. ผู้จัดการ ข้าราชการระดับอาวุโส และผู้บังคับบัญชาระดับสูง และผู้บริหารระดับกลาง	31.9	0.3	1.5	3.2	3.2	0.9	-	15.9	2.1	2.7	-	0.3	1. managers, senior officials and Legislators	
2. ผู้ประกอบวิชาชีพด้านต่างๆ	171.0	0.2	0.3	1.1	8.1	0.3	-	84.0	9.9	64.6	0.1	0.5	2. Professionals	
3. เจ้าหน้าที่เทคนิคและผู้ประกอบวิชาชีพ ที่เกี่ยวข้องกับด้านต่างๆ	89.2	0.1	1.4	1.3	8.3	6.7	-	51.7	14.6	1.8	-	0.5	3. Technicians and associate professionals	
4. เสมียน	106.0	0.3	0.1	3.6	11.0	6.6	-	58.6	14.3	4.9	-	1.0	4. Clerks	
5. พนักงานบริการและเจ้าหน้าที่หน้า หน้า	656.1	17.1	106.4	150.2	101.1	32.0	-	75.4	41.2	9.4	0.3	7.0	5. Service workers and sell goods	
6. ผู้ปฏิบัติงานที่มีฝีมือในด้านการเกษตร ปศุสัตว์ และประมง	827.2	53.0	221.3	285.5	80.3	14.4	-	18.5	13.0	6.0	1.5	2.1	6. Skilled agricultural forest and fishery workers	
7. ช่างฝีมือ และผู้ปฏิบัติงานที่เกี่ยวข้อง	124.1	5.5	24.2	31.0	20.5	2.1	-	8.5	5.6	0.5	-	1.9	7. Craft and associate professionals	
8. ผู้ควบคุมเครื่องจักรโรงงานและเครื่องจักร และผู้ปฏิบัติงานด้านการประกอบ	21.6	1.1	3.6	8.8	3.2	-	-	0.2	0.2	0.1	-	-	8. Plant and machine controllers and assemblers	
9. ผู้ประกอบอาชีพทางหนังสือ	238.7	20.9	50.1	71.5	29.0	5.3	-	6.2	6.1	1.0	0.2	5.0 #	9. Elementary occupations	
10. คนงานที่มีฝีมือจำแนกไว้ในหมวดอื่น	0.2	-	-	-	-	-	-	-	-	-	-	0.2 #	10. Workers not classifiable by occupation	

1/ รวมอาชีพระยะสั้น 1/ Including Short Course Vocational

ตารางที่ 4 จำนวนผู้จ้างทำ จำนวนตามระดับการศึกษาที่สำเร็จ อาชีพ เพศ และเขตการปกครอง ภาคใต้ (ต่อ)
TABLE 4 EMPLOYED PERSONS BY LEVEL OF EDUCATIONAL ATTAINMENT, OCCUPATION, SEX AND AREA, SOUTHERN REGION (Contd.)

อาชีพ Occupation	ในเขตเทศบาล MUNICIPAL AREA										รวม Total	ไม่มีการศึกษา None	ต่ำกว่า ประถมศึกษา Less than Elementary	ประถมศึกษา Elementary	มัธยมศึกษา ตอนต้น Lower Secondary	มัธยมศึกษาตอนปลาย Upper Secondary Level				อุดมศึกษา Higher Level		อื่นๆ Others	ไม่ทราบ Unknown	OCCUPATION
	มัธยมศึกษา General/		สายอาชีพ- Vocational		สายวิชา- Teacher		สายวิชาการ Academic		สายวิชาชีพ Technical							สายวิชา- การศึกษา Teacher Training								
	Academic	Academic	Education	Education	Academic	Academic	Education	Education																
ยอดรวม	1,689.7	63.4	224.3	327.1	288.1	213.6	76.4	0.1	301.8	115.6	54.2	0.7	24.6	TOTAL										
ชาย	910.9	35.2	113.3	186.3	177.2	122.0	44.3	0.1	137.3	64.7	14.6	0.4	15.7	MALE										
1. ผู้จัดการ ข้าราชการระดับอาวุโส และผู้ปฏิบัติงานกฎหมาย	44.4	0.0	2.2	3.4	4.6	5.9	2.8	-	19.4	4.6	0.7	-	0.8	1. managers, senior officials and Legislators										
2. ผู้ประกอบวิชาชีพด้านต่างๆ	42.7	-	0.6	0.8	0.6	0.5	1.0	-	29.6	2.6	7.0	-	-	2. Professionals										
3. เจ้าหน้าที่เทคนิคและผู้ประกอบวิชาชีพ ที่เกี่ยวข้องกับด้านต่างๆ	43.3	0.1	0.5	1.7	3.3	3.9	2.0	-	22.8	7.6	1.2	-	0.3	3. Technicians and associate professionals										
4. เสมียน	26.7	-	0.3	1.7	2.5	3.7	0.9	-	11.9	2.2	1.0	-	2.5	4. Clerks										
5. พนักงานบริการและผู้จำหน่ายสินค้า	218.2	2.2	21.2	41.8	44.8	44.1	15.2	-	28.5	15.5	1.8	0.1	3.1	5. Service workers and sell goods										
6. ผู้ปฏิบัติงานที่มีฝีมือในด้านการเกษตร ป่าไม้ และประมง	182.4	10.9	39.6	52.5	34.1	19.6	6.7	-	7.9	8.5	1.2	0.2	1.2	6. Skilled agricultural forest and fishery workers										
7. ช่างฝีมือ และผู้ปฏิบัติงานที่เกี่ยวข้อง	174.8	7.9	24.1	39.8	44.3	17.2	10.1	0.1	10.0	17.9	1.2	0.1	2.2	7. Craft and associate professionals										
8. ผู้ควบคุมเครื่องจักรโรงงานและเครื่องจักร และผู้ปฏิบัติงานด้านการประกอบ	90.2	0.6	11.9	19.8	26.9	15.9	2.8	-	4.7	5.2	0.2	-	2.1	8. Plant and machine controllers and assemblers										
9. ผู้ประกอบอาชีพงานพื้นฐาน	88.3	13.6	12.9	24.9	16.1	11.2	2.8	-	2.4	0.6	0.3	0.0	3.6	9. Elementary occupations										
10. คนงานซึ่งมิได้จำแนกไว้ในหมวดอื่น	-	-	-	-	-	-	-	-	-	-	-	-	-	10. Workers not classifiable by occupation										

1/ รวมอาชีพระยะสั้น Including Short Course Vocational

ตารางที่ 4 จำนวนผู้จ้างงานทำ จำนวนตามระดับการศึกษาที่สำเร็จ อาชีพ เพศ และเขตการปกครอง ภาคใต้ (ต่อ)
TABLE 4 EMPLOYED PERSONS BY LEVEL OF EDUCATIONAL ATTAINMENT, OCCUPATION, SEX AND AREA, SOUTHERN REGION (Contd.)

หน่วยเป็นพัน : in Thousands

อาชีพ	ในเขตเทศบาล MUNICIPAL AREA										ไม่ทราบ	อื่นๆ /	OCCUPATION	
	มัธยมศึกษาตอนปลาย					อุดมศึกษา								
	รวม	ไม่มี การศึกษา	ต่ำกว่า ประถมศึกษา	ประถมศึกษา	มัธยมศึกษา ตอนต้น	มัธยมศึกษา ตอนต้น	มัธยมศึกษา ทั่วไป	สายอาชีพ- การศึกษา	สายอาชีพ- การศึกษ	สายอาชีพ- การศึกษ				สายอาชีพ- การศึกษ
Total	778.8	28.2	111.0	140.9	110.9	91.6	32.1	-	164.5	51.0	39.6	0.4	8.9	FEMALE
หญิง	19.8	0.3	1.0	1.1	1.1	1.5	0.1	-	12.0	1.9	0.8	-	0.3	1. managers, senior officials and Legislators
1. ผู้จัดการ ข้าราชการระดับอาวุโส และผู้บังคับบัญชา	79.4	-	0.3	1.1	1.8	2.2	0.1	-	40.3	6.1	27.2	0.1	0.2	2. Professionals
2. ผู้ประกอบวิชาชีพด้านต่างๆ	48.8	-	0.5	0.8	2.2	4.7	4.9	-	28.9	5.6	1.2	-	-	3. Technicians and associate professionals
3. เจ้าหน้าที่เทคนิคและผู้ประกอบวิชาชีพ ที่เกี่ยวข้องกับด้านต่างๆ	55.3	0.3	0.1	2.4	3.0	4.8	3.1	-	28.2	8.9	4.0	-	0.6	4. Clerks
4. เสมียน	320.4	7.8	47.8	64.9	57.9	50.5	17.9	-	42.9	20.8	4.6	0.1	5.2	5. Service workers and sell goods
5. พนักงานบริการและผู้จำหน่ายสินค้า	102.3	4.0	28.5	33.0	17.0	9.7	2.7	-	4.6	1.6	1.0	0.2	-	6. Skilled agricultural forest and fishery workers
6. ผู้ปฏิบัติงานที่มีฝีมือในด้านการเกษตร ป่าไม้ และประมง	46.7	2.0	8.0	9.3	7.9	8.3	1.0	-	5.3	3.6	0.2	-	1.1	7. Craft and associate professionals
7. ช่างฝีมือ และผู้ปฏิบัติงานที่เกี่ยวข้อง	6.4	1.1	2.2	1.5	0.8	0.5	-	-	0.2	0.0	0.1	-	-	8. Plant and machine controllers and assemblers
8. ผู้ควบคุมเครื่องจักรโรงงานและเครื่องจักร และผู้ปฏิบัติงานด้านการประกอบ	99.6	12.7	22.6	26.8	19.3	9.4	2.2	-	2.2	2.5	0.7	0.1	1.2	9. Elementary occupations
9. ผู้ประกอบอาชีพทางพื้นฐาน	0.2	-	-	-	-	-	-	-	-	-	-	-	0.2	10. Workers not classifiable by occupation
10. คนงานซึ่งไม่มีจำแนกไว้ในหมวดอื่น														

/ รวมอาชีพระยะสั้น 1/ Including Short Course Vocational

ตารางที่ 4 จำนวนผู้จ้างงานที่จำแนกตามระดับการศึกษาที่สำเร็จ อาชีพ เพศ และเขตการปกครอง ภาคใต้ (ต่อ)
TABLE 4 EMPLOYED PERSONS BY LEVEL OF EDUCATIONAL ATTAINMENT, OCCUPATION, SEX AND AREA, SOUTHERN REGION (Contd.)

อาชีพ Occupation	เขตเทศบาล NON-MUNICIPAL AREA										รวม Total	ไม่มีการศึกษา None	ต่ำกว่า ประถมศึกษา Less than Elementary	ประถมศึกษา Elementary	มัธยมศึกษาตอนปลาย Upper Secondary Level				อุดมศึกษา Higher Level		1/ อื่นๆ Others	ไม่ทราบ Unknown	OCCUPATION
	มัธยมศึกษา Secondary		สายสามัญ General/Academic		สายวิชาชีพ Vocational		สายวิชา- การศึกษา Teacher Training		สายวิชาการ Academic						สายวิชาชีพ Technical Education								
	ไม่มี การศึกษ None	ต่ำกว่า ประถมศึกษา Less than Elementary	ประถมศึกษา Elementary	มัธยมศึกษา ตอนต้น Lower Secondary	สายสามัญ General/Academic	สายวิชาชีพ Vocational	สายวิชา- การศึกษา Teacher Training	สายวิชาการ Academic	สายวิชาชีพ Technical Education	สายวิชา- การศึกษา Teacher Training													
ยอดรวม	137.8	636.7	1,001.2	605.9	417.8	95.4	-	275.9	142.6	71.4	4.5	21.6	TOTAL										
ชาย	67.5	338.9	585.9	384.3	244.8	59.1	-	121.5	86.6	20.1	2.8	12.1	MALE										
1. ผู้จัดการ ข้าราชการระดับอาวุโส และผู้ปฏิบัติงานกฎหมาย	-	6.7	9.8	11.4	7.4	1.9	-	12.9	3.7	0.1	-	0.6	1. managers, senior officials and Legislators										
2. ผู้ประกอบวิชาชีพด้านต่างๆ	-	-	0.7	1.2	2.3	0.4	-	17.6	1.3	8.1	-	0.3	2. Professionals										
3. เจ้าหน้าที่เทคนิคและผู้ประกอบวิชาชีพ ที่เกี่ยวข้องกับด้านต่างๆ	-	1.7	0.9	2.3	3.2	1.6	-	14.0	3.8	0.3	-	-	3. Technicians and associate professionals										
4. เสมียน	-	-	0.1	3.3	5.3	0.4	-	6.4	2.3	-	-	0.4	4. Clerks										
5. พนักงานบริการและผู้จำหน่ายสินค้า	2.9	24.9	41.3	41.0	34.7	7.6	-	23.0	18.1	3.1	0.2	0.8	5. Service workers and sell goods										
6. ผู้ปฏิบัติงานที่มีฝีมือในด้านการเกษตร ป่าไม้ และประมง	46.0	241.7	342.9	200.6	134.2	27.5	-	32.1	26.8	6.8	2.1	3.4	6. Skilled agricultural forest and fishery workers										
7. ช่างฝีมือ และผู้ปฏิบัติงานที่เกี่ยวข้อง	6.1	22.8	89.6	44.0	27.8	11.2	-	8.9	19.2	1.3	0.2	4.4	7. Craft and associate professionals										
8. ผู้ควบคุมเครื่องจักรโรงงานและเครื่องจักร และผู้ปฏิบัติงานด้านการประกอบ	1.8	10.0	39.1	35.8	13.3	4.6	-	4.1	6.6	-	0.4	0.3	8. Plant and machine controllers and assemblers										
9. ผู้ประกอบอาชีพงานพื้นฐาน	10.7	31.1	61.7	44.7	16.7	4.0	-	2.4	4.9	0.5	-	1.9	9. Elementary occupations										
10. คนงานซึ่งมิได้จำแนกไว้ในหมวดอื่น	-	-	-	-	-	-	-	-	-	-	-	-	10. Workers not classifiable by occupation										

ไตรมาสที่ 4/2557 : Quarter 4/2014

หน่วยเป็นพัน : In Thousands

รวมอาชีพระยะสั้น 1/ Including Short Course Vocational

ตารางที่ 4 จำนวนผู้จ้างงานที่จำแนกตามระดับการศึกษาที่สำเร็จ อาชีพ เพศ และเขตการปกครอง ภาคใต้ (ต่อ)
TABLE 4 EMPLOYED PERSONS BY LEVEL OF EDUCATIONAL ATTAINMENT, OCCUPATION, SEX AND AREA, SOUTHERN REGION (Contd.)

อาชีพ Occupation	เขตเทศบาล NON-MUNICIPAL AREA										รวม Total	ไม่มีการศึกษา None	ต่ำกว่า ประถมศึกษา Less than Elementary	ประถมศึกษา Elementary	มัธยมศึกษา ตอนต้น Lower Secondary	มัธยมศึกษาตอนปลาย Upper Secondary Level				อุดมศึกษา Higher Level			ไม่ทราบ Unknown	อื่นๆ Others	OCCUPATION
	General/ Academic	Vocational	Teacher Training	สายวิชา- การศึกษา Teacher Education	สายวิชา- การศึกษ Higher Technical Education	สายวิชาการ Academic	สายวิชาชีพ Higher Education	สายวิชา- การศึกษ Teacher Training	สายวิชา- การศึกษ Higher Education	สายวิชา- การศึกษ Teacher Training															
																1/ Others	1/ Others	1/ Others							
หญิง Female	1,487.1	70.3	297.8	415.3	221.6	173.0	36.2	-	154.3	56.0	51.3	1.7	9.5	FEMALE											
1. ผู้จัดการ ข้าราชการระดับอาวุโส และผู้บริหารศึกษา Managers and Legislators	12.1	-	0.5	2.2	0.9	1.6	0.8	-	3.9	0.2	2.0	-	-	1. managers, senior officials and Legislators											
2. ผู้ประกอบวิชาชีพด้านต่างๆ Professionals	91.6	0.2	-	-	0.3	5.9	0.2	-	43.6	3.9	37.3	-	0.4	2. Professionals											
3. เจ้าหน้าที่เทคนิคและผู้ประกอบวิชาชีพ ที่เกี่ยวข้องกับด้านต่างๆ Technicians and associate professionals	40.3	0.1	0.9	0.5	0.4	3.6	1.8	-	22.8	9.0	0.6	-	0.5	3. Technicians and associate professionals											
4. เสมียน Clerks	50.7	-	-	1.2	2.8	6.3	3.5	-	30.4	5.4	0.9	-	0.3	4. Clerks											
5. พนักงานบริการและผู้จำหน่ายสินค้า Service workers and sell goods	335.6	9.3	58.6	85.3	58.2	50.5	14.1	-	32.5	20.4	4.8	0.2	1.7	5. Service workers and sell goods											
6. ผู้ปฏิบัติงานที่มีฝีมือในด้านการเกษตร ป่าไม้ และประมง Skilled agricultural forest and fishery workers	724.9	48.9	192.8	252.4	114.7	70.6	11.7	-	13.9	11.4	5.1	1.3	2.1	6. Skilled agricultural forest and fishery workers											
7. ช่างฝีมือ และผู้ปฏิบัติงานที่เกี่ยวข้อง Craft and associate professionals	77.4	3.4	16.2	21.7	16.5	12.2	1.1	-	3.2	2.0	0.4	-	0.8	7. Craft and associate professionals											
8. ผู้ควบคุมเครื่องจักรโรงงานและเครื่องจักร และผู้ปฏิบัติงานด้านการผลิตประกอบ and assemblers	15.2	-	1.4	7.3	3.7	2.7	-	-	-	0.2	-	-	-	8. Plant and machine controllers and assemblers											
9. ผู้ประกอบอาชีพงานพื้นฐาน Elementary occupations	139.1	8.3	27.5	44.7	24.2	19.6	3.1	-	4.0	3.6	0.3	0.2	3.8	9. Elementary occupations											
10. คนงานซึ่งไม่มีจำแนกไว้ในหมวดอื่น Workers not classifiable by occupation	-	-	-	-	-	-	-	-	-	-	-	-	-	10. Workers not classifiable by occupation											

1/ รวมอาชีพระยะสั้น 1/ Including Short Course Vocational

ตารางที่ 5 จำนวนผู้มีงานทำ จำแนกตามระดับการศึกษาที่สำเร็จ อุตสาหกรรม ภาคใต้

TABLE 5 EMPLOYED PERSONS BY LEVEL OF EDUCATIONAL ATTAINMENT, INDUSTRY, SOUTHERN REGION

อุตสาหกรรม Industry	มัธยมศึกษาตอนปลาย Upper Secondary Level										อุดมศึกษา Higher Level			รวม Total	อุตสาหกรรม Industry	
	ไม่มี การศึกษา None	ต่ำกว่า ประถมศึกษา Less than Elementary	ประถมศึกษา Elementary	มัธยมศึกษา ตอนต้น Lower Secondary	สายสามัญ General/ Academic			สายวิชาชีพ Higher Technical Education			สาขาวิชา- การศึกษา Teacher Training	สาขาวิชา- การศึกษา Teacher Training	อื่นๆ Others			I/ ไม่ทราบ Unknown
					General/ Academic	Vocational	Teacher Training	Academic	Higher Technical Education							
ยอดรวม	201.2	860.9	1,328.3	894.0	631.4	171.8	0.1	577.6	238.3	125.5	5.3	46.2	TOTAL			
1. เกษตรกรรม การป่าไม้ และการประมง	118.0	525.5	710.6	397.6	239.9	51.4	-	62.9	50.7	14.4	3.8	7.8	1. Agriculture, forestry and fishing			
2. การทำเหมืองแร่ และเหมืองหิน	0.4	0.6	3.7	2.6	4.3	0.1	-	1.2	2.1	0.3	0.2	-	2. Mining and quarrying			
3. การผลิต	22.7	65.2	101.2	82.8	58.1	13.1	0.1	36.3	26.0	2.8	0.1	7.3	3. Manufacturing			
4. ไฟฟ้า ก๊าซ ไอน้ำและระบบปรับอากาศ	-	0.6	2.5	1.3	1.8	1.9	-	4.6	2.8	0.2	-	-	4. Electricity, gas, steam and air conditioning supply			
5. การจัดการน้ำ การจัดการและการบำบัดน้ำเสีย ของเสีย และสิ่งปฏิกูล	-	0.3	1.3	-	0.2	0.3	-	0.9	1.1	0.2	-	-	5. Water supply; sewerage, waste management and remediation activities			
6. การก่อสร้าง	16.6	39.4	117.4	57.3	27.2	4.4	-	18.0	9.3	0.7	0.4	6.2	6. Construction			
7. การขนส่ง และการขายปลีก การซ่อมยานยนต์	20.1	108.2	179.6	153.5	126.9	49.8	-	108.8	66.6	10.4	0.6	8.0	7. Wholesale and retail trade; repair of motor vehicles and motorcycles			
8. การขนส่ง และสถานที่เก็บสินค้า	2.0	11.7	27.5	25.5	12.9	4.0	-	15.3	8.1	0.2	0.1	1.3	8. Transportation and storage			
9. ที่พักแรมและบริการด้านอาหาร	10.5	60.5	104.9	89.2	74.4	21.2	-	43.9	22.6	4.3	0.1	9.6	9. Accommodation and food service activities			
10. ข้อมูลข่าวสารและการสื่อสาร	-	0.7	0.5	0.8	1.6	0.7	-	6.0	3.8	0.1	-	-	10. Information and communication			
11. กิจกรรมทางการเงินและการประกันภัย	-	0.8	1.2	1.9	2.7	1.3	-	31.9	5.3	0.6	-	1.4	11. Financial and insurance activities			
12. กิจกรรมอสังหาริมทรัพย์	0.6	0.9	0.1	1.5	0.1	0.1	-	3.4	1.0	0.4	-	0.2	12. Real estate activities			
13. กิจกรรมทางวิชาชีพ วิทยาศาสตร์ และเทคนิค	0.1	0.1	1.0	2.1	1.6	1.5	-	10.7	2.8	0.7	-	-	13. Professional, scientific and technical activities			
14. กิจกรรมการบริหารและการบริการสนับสนุน	2.9	4.1	8.0	11.4	6.4	2.9	-	11.8	4.3	0.7	-	0.3	14. Administrative and support service activities			
15. การบริการราชการ การป้องกันประเทศ การประกันสังคม	0.7	14.3	17.5	27.7	27.2	10.1	-	103.4	21.9	4.0	-	1.1	15. Public administration and defence; compulsory social security			
16. การศึกษา	-	3.5	5.2	5.1	10.6	1.1	-	67.6	5.4	77.2	0.1	0.7	16. Education			
17. กิจกรรมด้านสุขภาพและงานสังคมสงเคราะห์	1.1	7.8	7.6	4.7	14.5	0.7	-	36.6	15.1	6.7	-	0.5	17. Human health and social work activities			
18. ศิลปะ ความบันเทิง และนันทนาการ	-	2.1	4.3	2.8	2.9	1.6	-	1.5	2.2	0.4	-	0.0	18. Arts, entertainment and recreation			
19. กิจกรรมบริการด้านอื่น ๆ	2.5	12.5	30.8	23.6	16.4	5.8	-	12.8	7.0	1.3	-	1.4	19. Other service activities			
20. กิจกรรมการจ้างงานในครัวเรือนส่วนบุคคล การผลิตสินค้าและบริการที่ตนเองเพื่อใช้ในครัวเรือน	3.2	2.2	3.5	2.8	2.0	-	-	0.2	0.3	-	-	0.3	20. Activities of households as employers; undifferentiated goods and services-producing activities of households for own use			
21. กิจกรรมขององค์กรระหว่างประเทศ	-	-	-	-	-	-	-	-	-	-	-	-	21. Activities of extraterritorial organizations and bodies			
22. ไม่ทราบ	-	-	-	-	-	-	-	-	-	-	-	-	22. Unknown			

I/ รวมอาชีพระยะสั้น I/ Including Short Course Vocational

ตารางที่ 5 จำนวนผู้จ้างงานทำ จำนวนตามระดับการศึกษาที่สำเร็จ อุตสาหกรรม และเพศ ภาคใต้
TABLE 5 EMPLOYED PERSONS BY LEVEL OF EDUCATIONAL ATTAINMENT, INDUSTRY AND SEX, SOUTHERN REGION

อุตสาหกรรม Industry	รวม Total	ไม่มีการศึกษา None	ต่ำกว่า Elementary	ประถมศึกษา Less than	ประถมศึกษา Elementary	มัธยมศึกษา Secondary	มัธยมศึกษาตอนต้น Upper Secondary Level				อุดมศึกษา Higher Level			อื่นๆ / Others	ไม่ทราบ Unknown	INDUSTRY	
							มัธยมศึกษา Lower	สายสามัญ General/ Academic	สายวิชาชีพ Vocational	สายวิชา- การศึกษา Teacher	สายวิชาการ Academic	สายวิชาชีพ Technical	สายวิชา- การศึกษา Teacher				สายวิชา- การศึกษา Higher Technical
ชาย	2,834.5	102.7	452.2	452.2	772.1	561.4	366.8	103.5	0.1	258.8	151.3	34.7	3.2	27.8	MALE		
1. เกษตรกรรม, การปศุสัตว์ และกิจการประมง	1,322.4	61.5	296.1	296.1	414.1	259.3	156.0	37.0	-	43.2	37.2	8.2	2.2	5.5	1. Agriculture, forestry and fishing		
2. การทำเหมืองแร่ และเหมืองหิน	12.7	0.4	0.6	0.6	3.7	2.6	2.4	0.0	-	0.6	2.1	-	0.2	0.2	- 2. Mining and quarrying		
3. การผลิต	207.5	10.0	26.1	26.1	50.0	43.8	28.1	8.7	0.1	17.6	17.8	0.6	0.1	4.6	3. Manufacturing		
4. ไฟฟ้า, ก๊าซ, ไอน้ำ และระบบปรับอากาศ	13.6	-	0.6	0.6	2.5	1.0	1.7	1.8	-	3.2	2.6	0.2	-	-	- 4. Electricity, gas, steam and air conditioning supply		
5. การจัดหา, บริหารจัดการ และการบำบัดน้ำเสีย ของเสีย และสิ่งปฏิกูล	3.1	-	0.3	0.3	1.2	-	0.1	0.3	-	0.2	0.9	0.2	-	-	- 5. Water supply; sewerage, waste management and remediation activities		
6. การก่อสร้าง	267.5	15.0	34.5	34.5	104.5	55.2	26.2	4.2	-	13.9	8.4	0.7	0.4	4.7	6. Construction		
7. การขายส่ง และการขายปลีก การซ่อมยานยนต์	418.3	9.2	42.1	42.1	95.9	90.7	66.8	23.9	-	42.8	37.1	5.3	0.2	4.3	7. Wholesale and retail trade; repair of motor vehicles and motorcycles		
8. การขนส่ง และสถานที่เก็บสินค้า	96.0	1.8	11.2	11.2	26.1	24.2	12.7	3.3	-	7.6	7.6	0.2	-	1.3	8. Transportation and storage		
9. ที่พักรับรองและบริการที่จอดรถ	150.7	1.6	14.7	14.7	32.2	34.5	28.9	8.1	-	15.5	9.8	1.1	0.1	4.1	9. Accommodation and food service activities		
10. ข้อมูลข่าวสารและการสื่อสาร	8.9	-	0.5	0.5	0.5	0.7	0.1	0.1	-	4.3	2.8	-	-	-	- 10. Information and communication		
11. กิจกรรมทางการเงินและการประกันภัย	17.8	-	0.0	0.0	1.0	0.5	1.5	0.8	-	11.7	1.3	0.2	-	0.8	11. Financial and insurance activities		
12. กิจกรรมอสังหาริมทรัพย์	2.9	-	0.4	0.4	0.1	0.6	0.1	-	-	0.9	0.4	0.4	-	-	- 12. Real estate activities		
13. กิจกรรมทางวิชาชีพ, วิทยาศาสตร์ และเทคนิค	12.7	-	-	-	1.0	1.8	1.0	0.8	-	6.4	1.1	0.7	-	-	- 13. Professional, scientific and technical activities		
14. กิจกรรมการบริการและการบริการสนับสนุน	32.0	1.4	3.5	3.5	6.0	9.4	3.3	1.3	-	5.2	1.3	0.1	-	0.3	14. Administrative and support service activities		
15. การบริหารราชการ การป้องกันประเทศ การประกันสังคม	151.8	0.6	12.1	12.1	14.5	24.3	24.0	7.9	-	53.5	13.1	1.3	-	0.6	15. Public administration and defence; compulsory social security		
16. การศึกษา	49.7	-	1.2	1.2	3.9	3.1	3.8	0.9	-	19.9	1.8	15.0	-	0.3	16. Education		
17. กิจกรรมด้านสุขภาพและการส่งเสริมสุขภาพ	12.8	-	1.8	1.8	0.8	2.6	1.8	0.2	-	4.0	1.5	0.2	-	0.0	17. Human health and social work activities		
18. ศิลปะ, ความบันเทิง และนันทนาการ	9.4	-	1.0	1.0	1.9	0.6	1.9	1.6	-	0.8	1.4	0.2	-	-	- 18. Arts, entertainment and recreation		
19. กิจกรรมบริการด้านอื่น ๆ	43.1	1.3	4.7	4.7	12.1	6.4	4.0	2.6	-	7.7	3.0	0.0	-	1.2	19. Other service activities		
20. กิจกรรมการจ้างงานในครัวเรือนส่วนบุคคล การผลิตสินค้าและบริการที่ทำขึ้นเองเพื่อใช้ครัวเรือน	1.8	-	0.4	0.4	0.2	0.3	0.5	-	-	-	-	-	-	0.1	20. Activities of households as employers; undifferentiated goods and services-producing activities of households for own use		
21. กิจกรรมขององค์กรระหว่างประเทศ	-	-	-	-	-	-	-	-	-	-	-	-	-	-	- 21. Activities of extraterritorial organizations and bodies		
22. ไม่ทราบ	-	-	-	-	-	-	-	-	-	-	-	-	-	-	- 22. Unknown		
หญิง	2,265.9	98.4	408.8	408.8	556.1	332.5	264.6	68.3	-	318.9	107.0	90.8	2.1	18.4	FEMALE		
1. เกษตรกรรม, การปศุสัตว์ และกิจการประมง	860.2	56.6	229.4	229.4	296.5	138.3	81.9	14.4	-	19.7	13.4	6.2	1.5	2.3	1. Agriculture, forestry and fishing		
2. การทำเหมืองแร่ และเหมืองหิน	3.0	-	-	-	-	-	1.9	0.1	-	0.6	-	0.3	-	-	- 2. Mining and quarrying		
3. การผลิต	208.2	12.7	39.1	39.1	51.2	39.0	30.0	4.3	-	18.7	8.2	2.3	-	2.7	3. Manufacturing		
4. ไฟฟ้า, ก๊าซ, ไอน้ำ และระบบปรับอากาศ	2.0	-	-	-	0.2	0.1	0.0	-	-	1.4	0.3	-	-	-	- 4. Electricity, gas, steam and air conditioning supply		
5. การจัดหา, บริหารจัดการ และการบำบัดน้ำเสีย ของเสีย และสิ่งปฏิกูล	1.1	-	-	-	0.1	-	0.1	-	-	0.7	0.2	-	-	-	- 5. Water supply; sewerage, waste management and remediation activities		
6. การก่อสร้าง	29.2	1.6	4.9	4.9	12.9	2.1	1.0	0.2	-	4.1	0.9	-	-	1.5	6. Construction		
7. การขายส่ง และการขายปลีก การซ่อมยานยนต์	414.1	10.9	66.1	66.1	83.7	62.8	60.0	25.9	-	66.0	29.6	5.0	0.4	3.6	7. Wholesale and retail trade; repair of motor vehicles and motorcycles		
8. การขนส่ง และสถานที่เก็บสินค้า	12.6	0.3	0.5	0.5	1.4	1.3	0.6	0.6	-	7.8	0.5	-	0.1	-	- 8. Transportation and storage		
9. ที่พักรับรองและบริการที่จอดรถ	290.6	8.8	45.8	45.8	72.8	54.7	45.5	13.1	-	28.4	12.8	3.1	0.1	5.6	9. Accommodation and food service activities		
10. ข้อมูลข่าวสารและการสื่อสาร	5.1	-	0.1	0.1	0.1	0.1	1.5	0.7	-	1.7	1.0	0.1	-	-	- 10. Information and communication		
11. กิจกรรมทางการเงินและการประกันภัย	29.1	-	0.8	0.8	0.2	1.4	1.2	0.5	-	20.1	4.0	0.3	-	0.6	11. Financial and insurance activities		
12. กิจกรรมอสังหาริมทรัพย์	5.2	0.6	0.4	0.4	-	0.8	-	0.1	-	2.5	0.7	-	-	0.2	12. Real estate activities		
13. กิจกรรมทางวิชาชีพ, วิทยาศาสตร์ และเทคนิค	7.7	0.1	0.1	0.1	-	0.3	-	0.1	-	4.3	1.7	-	-	-	- 13. Professional, scientific and technical activities		
14. กิจกรรมการบริการและการบริการสนับสนุน	20.8	1.5	0.6	0.6	2.0	2.0	3.1	1.6	-	6.6	3.0	0.5	-	-	- 14. Administrative and support service activities		
15. การบริหารราชการ การป้องกันประเทศ การประกันสังคม	75.9	0.0	2.2	2.2	3.0	3.5	3.2	2.2	-	49.9	8.8	2.6	-	0.5	15. Public administration and defence; compulsory social security		
16. การศึกษา	126.8	-	2.3	2.3	1.3	2.1	6.8	0.2	-	47.7	3.7	62.2	0.1	0.4	16. Education		
17. กิจกรรมด้านสุขภาพและการส่งเสริมสุขภาพ	82.3	1.1	5.9	5.9	6.8	2.2	12.7	0.5	-	32.6	13.6	6.5	-	0.5	17. Human health and social work activities		
18. ศิลปะ, ความบันเทิง และนันทนาการ	8.3	-	1.0	1.0	2.4	2.2	1.0	0.8	-	0.8	0.8	0.2	-	0.0	18. Arts, entertainment and recreation		
19. กิจกรรมบริการด้านอื่น ๆ	71.0	1.2	7.8	7.8	18.7	17.2	12.4	3.2	-	5.1	4.0	1.3	-	0.2	19. Other service activities		
20. กิจกรรมการจ้างงานในครัวเรือนส่วนบุคคล การผลิตสินค้าและบริการที่ทำขึ้นเองเพื่อใช้ครัวเรือน	12.7	3.2	1.8	1.8	3.4	2.4	1.5	-	-	0.2	0.1	-	-	0.2	20. Activities of households as employers; undifferentiated goods and services-producing activities of households for own use		
21. กิจกรรมขององค์กรระหว่างประเทศ	-	-	-	-	-	-	-	-	-	-	-	-	-	-	- 21. Activities of extraterritorial organizations and bodies		
22. ไม่ทราบ	0.2	-	-	-	-	-	-	-	-	-	-	-	-	-	- 22. Unknown		

/ / รวมอาชีพในระบบสั้น / / Including Short Course Vocational

ตารางที่ 5 จำนวนผู้จ้างทำ งานตามขั้นการศึกษาที่สำเร็จ อุตสาหกรรม พืช และเขตภาคกลาง ภาคใต้ (ต่อ)

TABLE 5 EMPLOYED PERSONS BY LEVEL OF EDUCATIONAL ATTAINMENT, INDUSTRY, SEX AND AREA, SOUTHERN REGION (Contd.)

หน่วยนับพัน : In Thousands

อุตสาหกรรม Industry	รวม Total	ไม่ มีการศึกษา None	ต่ำกว่า ประถมศึกษา Less than Elementary	ประถมศึกษา Elementary	มัธยมศึกษาตอนปลาย Upper Secondary Level				อุดมศึกษา Higher Level				อื่น ๆ Others	ไม่ทราบ Unknown	INDUSTRY	
					ไม่มี การศึกษา None	ต่ำกว่า ประถมศึกษา Less than Elementary	ประถมศึกษา Elementary	มัธยมศึกษา ตอนต้น Lower Secondary	สาขามัธยมศึกษา General/ Academic	สาขาวิชา- ศึกษา Vocational	สาขาวิชา- การศึกษา Teacher Training	สาขาวิชา- การศึกษ Higher Technical Education				สาขาวิชา- การศึกษ Teacher Training
ยอดรวม	1,689.7	63.4	224.3	327.1	288.1	213.6	76.4	0.1	301.8	115.6	54.2	0.7	24.6	TOTAL		
ชาย	910.9	35.2	113.3	186.3	177.2	122.0	44.3	0.1	137.3	64.7	14.6	0.4	15.7	MALE		
1 เกษตรกรรม การป้อน และการประมง	197.7	11.8	41.7	54.4	42.0	20.7	6.6	-	9.4	8.5	1.4	0.2	1.2	1.1. Agriculture, forestry and fishing		
2. การทำเหมืองแร่ และเหมืองหิน	4.9	-	-	0.9	1.4	0.5	0.0	-	0.6	1.7	-	-	-	2. Mining and quarrying		
3. การผลิต	89.7	5.8	13.7	14.0	21.0	9.6	4.8	0.1	9.1	9.8	0.6	0.1	1.2	3. Manufacturing		
4. ไฟฟ้า ก๊าซ ไอน้ำ และระบบปรับอากาศ	7.4	-	0.2	0.7	0.2	0.7	0.4	-	2.7	2.4	0.2	-	-	4. Electricity, gas, steam and air conditioning supply		
5. การจัดหา การจัดการ และการบำบัดน้ำเสีย ของเสีย และสิ่งปฏิกูล	1.4	-	0.3	0.7	-	0.1	0.0	-	0.2	-	0.2	-	-	5. Water supply; sewerage, waste management and remediation activities		
6. การก่อสร้าง	94.9	10.1	14.2	28.0	16.1	8.5	1.7	-	9.6	3.9	0.3	-	2.5	6. Construction		
7. การขนส่ง และการขายปลีก การซ่อมยานยนต์	204.8	4.9	17.2	42.4	41.9	35.0	15.6	-	26.5	16.0	1.9	-	3.5	7. Wholesale and retail trade; repair of motor vehicles and motorcycles		
8. การขนส่ง และสถานที่เก็บสินค้า	46.2	0.5	6.5	10.1	10.8	7.5	1.7	-	4.0	3.7	0.2	-	1.1	8. Transportation and storage		
9. ที่พักแรมและบริการด้านอาหาร	92.6	0.5	8.2	18.1	20.5	19.1	5.6	-	10.0	6.6	0.6	0.1	3.3	9. Accommodation and food service activities		
10. ข้อมูลข่าวสารและการสื่อสาร	5.1	-	0.5	0.5	0.3	0.1	-	-	2.8	0.9	-	-	-	10. Information and communication		
11. กิจกรรมทางการเงินและการประกันภัย	10.6	-	0.0	0.4	0.3	0.8	0.4	-	7.0	0.7	0.2	-	0.8	11. Financial and insurance activities		
12. กิจกรรมอสังหาริมทรัพย์	2.0	-	0.1	0.1	0.6	0.1	-	-	0.7	-	0.4	-	-	12. Real estate activities		
13. กิจกรรมทางวิชาชีพ วิทยาศาสตร์ และเทคนิค	7.8	-	-	0.2	1.1	0.5	0.8	-	4.5	0.8	-	-	-	13. Professional, scientific and technical activities		
14. กิจกรรมการบริหารและการบริการสนับสนุน	21.7	1.2	2.4	3.2	6.9	3.0	0.6	-	2.9	1.2	0.1	-	0.3	14. Administrative and support service activities		
15. การบริหารราชการ การป้องกันประเทศ การประกันสังคม	66.6	0.3	4.9	4.7	7.2	11.5	3.8	-	27.9	4.7	1.2	-	0.6	15. Public administration and defence; compulsory social security		
16. การศึกษา	24.0	-	0.6	2.2	0.3	0.3	0.7	-	12.8	0.3	6.8	-	-	16. Education		
17. กิจกรรมด้านสุขภาพและงานสังคมสงเคราะห์	6.4	-	0.1	0.4	2.1	1.1	0.1	-	1.5	0.9	0.2	-	0.0	17. Human health and social work activities		
18. ศิลปะ ความบันเทิง และนันทนาการ	5.9	-	0.3	1.0	0.5	1.4	0.8	-	0.5	1.3	0.2	-	-	18. Arts, entertainment and recreation		
19. กิจกรรมบริการด้านอื่น ๆ	20.8	0.1	2.0	4.6	3.9	1.9	0.9	-	4.8	1.5	0.0	-	1.1	19. Other service activities		
20. กิจกรรมการจ้างงานในครัวเรือนส่วนบุคคล การผลิตสินค้าและบริการที่ตนเองเพื่อใช้ในครัวเรือน	0.5	-	0.2	-	0.3	-	-	-	-	-	-	-	-	20. Activities of households as employers; undifferentiated goods and services-producing activities of households for own use		
21. กิจกรรมขององค์กรระหว่างประเทศ	-	-	-	-	-	-	-	-	-	-	-	-	-	21. Activities of extraterritorial organizations and bodies		
22. ไม่ทราบ	-	-	-	-	-	-	-	-	-	-	-	-	-	22. Unknown		

/ รวมอาชีพระยะสั้น / Including Short Course Vocational

ตารางที่ 5 จำนวนผู้จ้างทำ งานภาคตามขั้นการศึกษาที่สำเร็จ อุตสาหกรรม พืช และเขตภาคโครง ภาคใต้ (ต่อ)
TABLE 5 EMPLOYED PERSONS BY LEVEL OF EDUCATIONAL ATTAINMENT, INDUSTRY, SEX AND AREA, SOUTHERN REGION (Contd.)

อุตสาหกรรม Industry	รวม Total	ไม่ มีการศึกษา None	ต่ำกว่า ประถมศึกษา Less than Elementary	ประถม ศึกษา Elementary	มัธยมศึกษา ตอนต้น Lower Secondary	มัธยมศึกษาตอนปลาย Upper Secondary Level				อุดมศึกษา Higher Level			อื่นๆ Others	ไม่ทราบ Unknown	INDUSTRY
						สายสามัญ General/ Academic	สายอาชีพ- ศึกษา Vocational	สายวิชา- การศึกษา Teacher Training	สายวิชาชีพ Higher Technical Education	สายวิชา- การศึกษา Teacher Training	สายวิชาชีพ Higher Technical Education				
												สายสามัญ General/ Academic			
หญิง	778.8	28.2	111.0	140.9	110.9	91.6	32.1	-	164.5	51.0	39.6	0.4	8.9	FEMALE	
1.เกษตรกรรม การป่าไม้ และการประมง	108.6	5.1	29.2	35.2	18.4	10.0	2.7	-	4.6	2.1	1.0	0.2	0.3	0.3 1. Agriculture, forestry and fishing	
2.การทำเหมืองแร่ และเหมืองหิน	1.1	-	-	-	-	0.1	0.1	-	0.6	-	0.3	-	-	- 2. Mining and quarrying	
3. การผลิต	69.9	8.0	12.8	13.0	10.4	10.9	1.5	-	7.8	4.9	0.8	-	-	- 3. Manufacturing	
4. ไฟฟ้า ก๊าซ ไอน้ำ และระบบปรับอากาศ	1.6	-	-	-	0.2	0.1	0.0	-	1.0	0.3	-	-	-	- 4. Electricity, gas, steam and air conditioning supply	
5. การจัดหา น้ำ การจัดการและการบำบัดน้ำเสีย ของเสีย และสิ่งปฏิกูล	0.6	-	-	0.1	-	0.1	0.1	-	0.2	0.2	-	-	-	- 5. Water supply; sewerage, waste management and remediation activities	
6. การก่อสร้าง	11.4	1.2	2.4	2.9	1.0	0.1	0.2	-	2.8	0.2	-	-	0.5	0.5 6. Construction	
7. การขนส่ง และการพาณิชย์ การซ่อมยานยนต์	192.4	4.9	28.8	34.4	29.1	25.1	12.2	-	40.3	12.6	3.0	0.1	0.1	2.0 7. Wholesale and retail trade; repair of motor vehicles and motorcycles	
8. การขนส่ง และสถานที่เก็บสินค้า	8.0	0.1	-	0.2	0.6	-	0.6	-	6.0	0.3	-	-	0.1	- 8. Transportation and storage	
9. ที่พักแรมและบริการด้านอาหาร	160.4	3.5	22.9	37.2	31.0	26.9	8.0	-	17.1	7.8	1.4	0.1	0.1	4.8 9. Accommodation and food service activities	
10. ข้อมูลข่าวสารและการสื่อสาร	3.3	-	0.1	-	0.1	0.5	0.7	-	1.5	0.2	0.1	-	-	- 10. Information and communication	
11. กิจกรรมทางการเงินและการประกันภัย	17.7	-	0.4	0.2	0.7	0.3	0.5	-	11.4	3.3	0.3	-	-	0.6 11. Financial and insurance activities	
12. กิจกรรมอสังหาริมทรัพย์	4.3	0.6	0.4	-	0.8	-	0.1	-	2.1	0.1	-	-	-	0.2 12. Real estate activities	
13. กิจกรรมทางวิชาชีพ วิทยาศาสตร์ และเทคนิค	2.7	0.1	0.1	-	-	0.2	0.2	-	1.7	0.6	-	-	-	- 13. Professional, scientific and technical activities	
14. กิจกรรมการบริหารและการบริการสนับสนุน	15.2	1.5	0.4	1.3	0.6	1.9	1.4	-	5.4	2.4	0.4	-	-	- 14. Administrative and support service activities	
15. การบริหารราชการ การป้องกันประเทศ การประกันสังคม	35.0	0.0	1.2	0.5	1.4	1.5	1.6	-	24.1	3.2	1.4	-	-	0.2 15. Public administration and defence; compulsory social security	
16. การศึกษา	56.1	-	2.3	1.3	0.9	1.9	0.2	-	20.1	2.6	26.6	0.1	-	- 16. Education	
17. กิจกรรมด้านสุขภาพและงานสังคมสงเคราะห์	34.8	0.1	3.0	1.3	1.6	4.9	-	-	14.1	6.8	2.9	-	-	0.1 17. Human health and social work activities	
18. ศิลปะ ความบันเทิง และนันทนาการ	5.6	-	1.0	1.3	1.9	0.3	0.1	-	0.6	0.3	0.0	-	-	0.0 18. Arts, entertainment and recreation	
19. กิจกรรมบริการด้านอื่น ๆ	42.7	0.9	4.8	10.6	10.2	6.7	2.0	-	3.1	3.0	1.3	-	-	- 19. Other service activities	
20. กิจกรรมการทำงานในครัวเรือนส่วนบุคคล การผลิตสินค้าและบริการที่ขึ้นเองเพื่อใช้ในครัวเรือน	7.3	2.3	1.2	1.5	2.1	0.2	-	-	0.1	0.1	-	-	-	0.0 20. Activities of households as employers, undifferentiated goods and services-producing activities of households for own use	
21. กิจกรรมขององค์กรระหว่างประเทศ	-	-	-	-	-	-	-	-	-	-	-	-	-	- 21. Activities of extraterritorial organizations and bodies	
22. ไม่ทราบ	0.2	-	-	-	-	-	-	-	-	-	-	-	-	0.2 22. Unknown	

รวมอาชีพระยะสั้น 1/ Including Short Course Vocational

ตารางที่ 5 จำนวนผู้จ้างทำ งานตามชั้นการศึกษาที่สำเร็จ อุตสาหกรรม เพศ และเขตการปกครอง ภาคใต้ (ต่อ)

TABLE 5 EMPLOYED PERSONS BY LEVEL OF EDUCATIONAL ATTAINMENT, INDUSTRY, SEX AND AREA, SOUTHERN REGION (Contd.)

อุตสาหกรรม	รวม	ไม่มีการศึกษา	ต่ำกว่าประถมศึกษา	ประถมศึกษา	ประถมศึกษาตอนต้น	มัธยมศึกษาตอนปลาย						อื่น ๆ	ไม่ทราบ	INDUSTRY		
						Upper Secondary Level									Others	Unknown
						None	Elementary	Less than Elementary	Elementary	Secondary	Lower Secondary					
ยอดรวม	3,410.7	137.8	636.7	1,001.2	605.9	417.8	95.4	-	275.9	142.6	71.4	4.5	21.6	TOTAL		
ชาย	1,923.7	67.5	338.9	585.9	384.3	244.8	59.1	-	121.5	86.6	20.1	2.8	12.1	MALE		
1 เขตกรรม การป่าไม้ และเกษตรกรรม	1,124.7	49.7	254.5	359.7	217.3	137.4	30.3	-	33.9	28.8	6.8	2.1	4.3	1. Agriculture, forestry and fishing		
2. การทำเหมืองแร่ และเหมืองหิน	7.8	0.4	0.6	2.9	1.2	2.0	-	-	-	0.5	-	0.2	-	2. Mining and quarrying		
3. การผลิต	117.8	4.2	12.4	36.0	22.8	18.5	4.0	-	8.6	8.0	-	-	3.4	3. Manufacturing		
4. ไฟฟ้า ก๊าซ ไอน้ำและระบบปรับอากาศ	6.2	-	0.4	1.8	0.9	1.0	1.4	-	0.5	0.2	-	-	-	4. Electricity, gas, steam and air conditioning supply		
5. การจัดหา การจัดการและการบำบัดน้ำเสีย ของเสีย และสิ่งมีค่า	1.7	-	-	0.5	-	-	0.2	-	-	0.9	-	-	-	5. Water supply, sewerage, waste management and remediation activities		
6. การก่อสร้าง	172.6	4.9	20.3	76.5	39.0	17.7	2.5	-	4.3	4.5	0.4	0.4	2.2	6. Construction		
7. การขนส่ง และการขายปลีก การซ่อมยานยนต์	213.5	4.3	24.9	53.6	48.8	31.8	8.4	-	16.2	21.1	3.4	0.2	0.8	7. Wholesale and retail trade; repair of motor vehicles and motorcycles		
8. การขนส่ง และสถานที่เก็บสินค้า	49.8	1.2	4.7	16.1	13.4	5.2	1.7	-	3.6	3.9	-	-	0.2	8. Transportation and storage		
9. ที่พักแรมและบริการด้านอาหาร	58.0	1.1	6.5	14.1	14.0	9.8	2.6	-	5.6	3.1	0.5	-	0.7	9. Accommodation and food service activities		
10. ข้อมูลข่าวสารและการสื่อสาร	3.8	-	-	-	0.4	-	-	-	1.5	1.9	-	-	-	10. Information and communication		
11. กิจกรรมทางการเงินและการประกันภัย	7.3	-	-	0.6	0.2	0.7	0.4	-	4.8	0.6	-	-	-	11. Financial and insurance activities		
12. กิจกรรมอสังหาริมทรัพย์	1.0	-	0.4	-	-	-	-	-	0.3	0.4	-	-	-	12. Real estate activities		
13. กิจกรรมทางวิชาชีพ วิทยาศาสตร์ และเทคนิค	4.8	-	-	0.8	0.7	0.6	-	-	1.9	0.3	0.7	-	-	13. Professional, scientific and technical activities		
14. กิจกรรมการบริการและการพักผ่อน	10.3	0.2	1.1	2.8	2.5	0.3	0.8	-	2.4	0.1	-	-	-	14. Administrative and support service activities		
15. การบริหารราชการ การป้องกันประเทศ การประมง	85.3	0.3	7.2	9.8	17.1	12.5	4.1	-	25.6	8.4	0.2	-	-	15. Public administration and defence; compulsory social security		
16. การศึกษา	25.8	-	0.6	1.7	2.8	3.4	0.2	-	7.1	1.5	8.2	-	0.3	16. Education		
17. กิจกรรมด้านสุขภาพและงานสังคมสงเคราะห์	6.5	-	1.7	0.4	0.4	0.7	0.2	-	2.5	0.6	-	-	-	17. Human health and social work activities		
18. ศิลปะ ความบันเทิง และนันทนาการ	3.5	-	0.7	0.9	0.1	0.6	0.7	-	0.3	0.1	-	-	-	18. Arts, entertainment and recreation		
19. กิจกรรมบริการด้านอื่น ๆ	22.3	1.2	2.7	7.5	2.5	2.1	1.7	-	2.8	1.5	-	-	0.1	19. Other service activities		
20. กิจกรรมการจ้างงานในครัวเรือนส่วนบุคคล การผลิตสินค้าและบริการที่ขึ้นเองเพื่อใช้ในครัวเรือน	1.2	-	0.2	0.2	-	0.5	-	-	-	0.2	-	-	0.1	20. Activities of households as employers; undifferentiated goods and services-producing activities of households for own use		
21. กิจกรรมขององค์กรระหว่างประเทศ	-	-	-	-	-	-	-	-	-	-	-	-	-	21. Activities of extraterritorial organizations and bodies		
22. ไม่ทราบ	-	-	-	-	-	-	-	-	-	-	-	-	-	22. Unknown		

1/ รวมอาชีพระยะสั้น 1/ Including Short Course Vocational

ตารางที่ 5 จำนวนผู้จ้างทำ งานตามชั้นการศึกษาที่สำเร็จ อุตสาหกรรม เพศ และเขตการปกครอง ภาคใต้ (ต่อ)

TABLE 5 EMPLOYED PERSONS BY LEVEL OF EDUCATIONAL ATTAINMENT, INDUSTRY, SEX AND AREA, SOUTHERN REGION (Contd.)

หน่วยนับพัน : In Thousands

อุตสาหกรรม	รวม	ไม่มี การศึกษา	ต่ำกว่า ประถมศึกษา	ประถมศึกษา Elementary	ประถมศึกษา ต่ำกว่า ระดับ Secondary	มัธยมศึกษาตอนปลาย						อุดมศึกษา			อื่นๆ Others	ไม่ทราบ Unknown	INDUSTRY		
						Upper Secondary Level			Higher Level			สาขาศึกษา Teacher Training	สาขาศึกษา Academic	สาขาศึกษา Technical Education				สาขาศึกษา Higher Technical Education	สาขาศึกษา Teacher Training
						สาขามัธยมศึกษา General/ Academic	สาขามัธยมศึกษา Vocational	สาขามัธยมศึกษา Teacher Training	สาขามัธยมศึกษา Academic	สาขามัธยมศึกษา Technical Education	สาขามัธยมศึกษา Higher Technical Education								
Total	1,487.1	70.3	297.8	415.3	221.6	173.0	36.2	-	154.3	56.0	51.3	1.7	9.5	FEMALE					
หญิง																			
1 เกษตรกรรม การป่าไม้ และเกษตรประมง	751.6	51.5	200.2	261.3	119.9	71.9	11.7	-	15.1	11.4	5.3	1.3	-	2.1	1.3	1. Agriculture, forestry and fishing			
2. การทำเหมืองแร่ และเหมืองหิน	1.8	-	-	-	-	1.8	-	-	-	-	-	-	-	-	-	2. Mining and quarrying			
3. การผลิต	138.3	4.7	26.3	38.2	28.7	19.1	2.9	-	11.0	3.3	1.5	-	-	2.7	-	3. Manufacturing			
4. ไฟฟ้า ก๊าซ ไอน้ำและระบบปรับอากาศ	0.5	-	-	-	0.1	-	-	-	0.4	-	-	-	-	-	-	4. Electricity, gas, steam and air conditioning supply			
5. การจัดหา การจัดการและการบำบัดน้ำเสีย ของเสีย และสิ่งปฏิกูล	0.5	-	-	-	-	-	-	-	0.5	-	-	-	-	-	-	5. Water supply; sewerage, waste management and remediation activities			
6. การก่อสร้าง	17.8	0.5	2.5	10.0	1.1	0.9	-	-	1.3	0.7	-	-	-	0.9	-	6. Construction			
7. การขายส่ง และการขายปลีก การซ่อมยานยนต์	221.6	6.0	37.3	49.3	33.7	34.9	13.7	-	25.8	17.0	2.0	0.4	-	1.7	0.4	7. Wholesale and retail trade; repair of motor vehicles and motorcycles			
8. การขนส่ง และสถานที่เก็บสินค้า	4.6	0.1	0.5	1.1	0.7	0.2	-	-	1.8	0.2	-	-	-	-	-	8. Transportation and storage			
9. ที่พักแรมและบริการด้านอาหาร	130.2	5.4	22.9	35.6	23.7	18.6	5.1	-	11.3	5.1	1.7	-	-	0.8	-	9. Accommodation and food service activities			
10. ข้อมูลข่าวสารและการสื่อสาร	1.8	-	-	-	-	1.0	-	-	0.1	0.7	-	-	-	-	-	10. Information and communication			
11. กิจกรรมทางการเงินและการประกันภัย	11.4	-	0.4	-	0.7	0.9	-	-	8.7	0.7	-	-	-	-	-	11. Financial and insurance activities			
12. กิจกรรมอสังหาริมทรัพย์	0.9	-	-	-	-	-	-	-	0.4	0.6	-	-	-	-	-	12. Real estate activities			
13. กิจกรรมทางวิชาชีพ วิทยาศาสตร์ และเทคนิค	4.9	-	-	-	0.3	0.4	0.4	-	2.7	1.1	-	-	-	-	-	13. Professional, scientific and technical activities			
14. กิจกรรมการบริหารและการบริการสนับสนุน	5.6	-	0.2	0.7	1.4	1.2	0.2	-	1.2	0.6	0.2	-	-	-	-	14. Administrative and support service activities			
15. การบริหารราชการ การป้องกันประเทศ การประกันสังคม	40.9	-	1.1	2.5	2.1	1.8	0.6	-	25.8	5.5	1.2	-	-	0.3	-	15. Public administration and defence; compulsory social security			
16. การศึกษา	70.7	-	-	-	1.2	4.9	-	-	27.6	1.0	35.6	-	-	-	-	16. Education			
17. กิจกรรมด้านสุขภาพและงานสังคมสงเคราะห์	47.6	0.9	3.0	5.5	0.6	7.9	0.5	-	18.4	6.8	3.6	-	-	0.4	-	17. Human health and social work activities			
18. ศิลปะ ความบันเทิง และนันทนาการ	2.8	-	-	1.1	0.3	0.6	-	-	0.1	0.5	0.2	-	-	-	-	18. Arts, entertainment and recreation			
19. กิจกรรมบริการด้านอื่น ๆ	28.3	0.3	3.0	8.1	7.0	5.7	1.2	-	2.0	1.0	-	-	-	0.2	-	19. Other service activities			
20. กิจกรรมการจ้างงานในครัวเรือนส่วนบุคคล การผลิตสินค้าและบริการที่ทำขึ้นเองเพื่อใช้ในครัวเรือน	5.4	0.9	0.6	1.9	0.4	1.4	-	-	0.2	-	-	-	-	0.1	-	20. Activities of households as employers; undifferentiated goods and services-producing activities of households for own use			
21. กิจกรรมขององค์กรระหว่างประเทศ	-	-	-	-	-	-	-	-	-	-	-	-	-	-	-	21. Activities of extraterritorial organizations and bodies			
22. ไม่ทราบ	-	-	-	-	-	-	-	-	-	-	-	-	-	-	-	22. Unknown			

1/ รวมอาชีพระยะสั้น 1/ Including Short Course Vocational

ตารางที่ 6 จำนวนผู้มีงานทำ จำแนกตามสถานภาพทำงาน อาชีพ ภาคใต้

TABLE 6 EMPLOYED PERSONS BY WORK STATUS, OCCUPATION , SOUTHERN REGION

ไตรมาสที่ 4/2557 : Quarter 4/2014

หน่วยเป็นพัน : In Thousands

อาชีพ	สถานภาพการทำงาน Work Status						OCCUPATION	
	รวม	นายจ้าง	ลูกจ้างรัฐบาล	ลูกจ้างเอกชน	ทำงานส่วนตัว	ช่วยธุรกิจครอบครัว		การรวมกลุ่ม
	Total	Employer	Government Employee	Private Employee	Own Account Worker	Unpaid Family Worker	Members of Producers' Cooperatives	
ยอดรวม	5,100.4	229.7	499.1	1,719.2	1,745.2	903.4	3.8	TOTAL
1. ผู้จัดการ ข้าราชการระดับอาวุโส	130.7	49.1	46.6	29.8	3.4	1.1	0.8	1. managers, senior officials
และผู้บริหารระดับกลาง								and Legislators
2. ผู้ประกอบวิชาชีพด้านต่างๆ	245.6	4.0	168.9	62.1	9.4	1.2	-	2. Professionals
3. เจ้าหน้าที่เทคนิคและผู้ประกอบวิชาชีพ	160.1	1.3	64.9	73.7	13.1	7.1	0.1	3. Technicians and associate professionals
ที่เกี่ยวข้องกับด้านต่างๆ								
4. เสมียน	150.8	0.6	58.5	82.4	2.9	6.5	-	4. Clerks
5. พนักงานบริการและผู้จำหน่ายสินค้า	1,071.6	38.2	80.8	273.4	470.3	208.7	0.2	5. Service workers and sell goods
6. ผู้ปฏิบัติงานที่มีฝีมือในด้านการเกษตร	2,073.8	93.8	6.8	408.0	981.2	584.0	-	6. Skilled agricultural forest and fishery workers
ป่าไม้ และประมง								
7. ช่างฝีมือ และผู้ปฏิบัติงานที่เกี่ยวข้อง	534.4	37.0	17.7	295.7	131.7	50.3	1.9	7. Craft and associate professionals
8. ผู้ควบคุมเครื่องจักรโรงงานและเครื่องจักร	227.6	3.2	24.5	125.1	70.7	4.1	-	8. Plant and machine controllers
และผู้ปฏิบัติงานด้านการประกอบ								and assemblers
9. ผู้ประกอบอาชีพพื้นฐาน	505.6	2.5	30.2	369.1	62.7	40.3	0.8	9. Elementary occupations
10. คนงานซึ่งมิได้จำแนกไว้ในหมวดอื่น	0.2	-	0.2	-	-	-	-	10. Workers not classifiable by occupation

ตารางที่ 6 จำนวนผู้มีงานทำ จำแนกตามสถานภาพทำงาน อาชีพ และเพศ ภาคใต้
TABLE 6 EMPLOYED PERSONS BY WORK STATUS, OCCUPATION AND SEX, SOUTHERN REGION

ไตรมาสที่ 4/2557 : Quarter 4/2014

หน่วยเป็นพัน : In Thousands

อาชีพ	สถานภาพการทำงาน Work Status						การรวมกลุ่ม Members of Producers' Cooperatives	OCCUPATION
	นายจ้าง Employer	ลูกจ้างรัฐบาล Government Employee	ลูกจ้างเอกชน Private Employee	ทำงานส่วนตัว Own Account Worker	ช่วยธุรกิจ ครอบครัว Unpaid Family Worker	Total		
ชาย	2,834.5	246.2	1,008.1	1,079.1	328.7	2.6	2.6	MALE
1. ผู้จัดการ ข้าราชการระดับอาวุโส และผู้บริหารระดับสูง	98.8	34.7	20.4	2.7	0.6	0.8	0.8	1. managers, senior officials and Legislators
2. ผู้ประกอบวิชาชีพด้านต่างๆ	74.6	47.6	19.2	5.9	0.3	-	-	2. Professionals
3. เจ้าหน้าที่เทคนิคและผู้ประกอบวิชาชีพ ที่เกี่ยวข้องกับด้านต่างๆ	71.0	32.2	25.6	9.0	2.9	0.1	0.1	3. Technicians and associate professionals
4. เสมียน	44.9	0.6	25.3	1.6	1.9	-	-	4. Clerks
5. พนักงานบริการและผู้จำหน่ายสินค้า	415.5	19.5	102.1	156.6	81.3	-	-	5. Service workers and sell goods
6. ผู้ปฏิบัติงานที่มีฝีมือในด้านการเกษตร ป่าไม้ และประมง	1,246.7	68.5	254.9	722.9	195.1	-	-	6. Skilled agricultural forest and fishery workers
7. ช่างฝีมือ และผู้ปฏิบัติงานที่เกี่ยวข้อง	410.2	33.8	251.8	81.4	26.3	0.9	0.9	7. Craft and associate professionals
8. ผู้ควบคุมเครื่องจักรโรงงานและเครื่องจักร และผู้ปฏิบัติงานด้านการประกอบ	206.0	3.2	108.5	68.2	2.8	-	-	8. Plant and machine controllers and assemblers
9. ผู้ประกอบอาชีพงานพื้นฐาน	266.9	1.8	200.3	30.8	17.7	0.8	0.8	9. Elementary occupations
10. คนงานซึ่งมิได้จัดเข้าในหมวดอื่น	-	-	-	-	-	-	-	10. Workers not classifiable by occupation
หญิง	2,265.9	252.8	711.1	666.2	574.6	1.3	1.3	TOTAL
1. ผู้จัดการ ข้าราชการระดับอาวุโส และผู้บริหารระดับสูง	31.9	12.0	9.4	0.7	0.6	-	-	1. managers, senior officials and Legislators
2. ผู้ประกอบวิชาชีพด้านต่างๆ	171.0	121.3	42.9	3.5	0.9	-	-	2. Professionals
3. เจ้าหน้าที่เทคนิคและผู้ประกอบวิชาชีพ ที่เกี่ยวข้องกับด้านต่างๆ	89.2	32.7	48.1	4.1	4.2	0.0	0.0	3. Technicians and associate professionals
4. เสมียน	106.0	-	57.0	1.3	4.7	-	-	4. Clerks
5. พนักงานบริการและผู้จำหน่ายสินค้า	656.1	18.6	171.3	313.8	127.4	0.2	0.2	5. Service workers and sell goods
6. ผู้ปฏิบัติงานที่มีฝีมือในด้านการเกษตร ป่าไม้ และประมง	827.2	25.3	153.1	258.2	389.0	-	-	6. Skilled agricultural forest and fishery workers
7. ช่างฝีมือ และผู้ปฏิบัติงานที่เกี่ยวข้อง	124.1	3.3	43.9	50.3	24.1	1.0	1.0	7. Craft and associate professionals
8. ผู้ควบคุมเครื่องจักรโรงงานและเครื่องจักร และผู้ปฏิบัติงานด้านการประกอบ	21.6	-	16.6	2.5	1.3	-	-	8. Plant and machine controllers and assemblers
9. ผู้ประกอบอาชีพงานพื้นฐาน	238.7	0.8	168.8	31.9	22.6	-	-	9. Elementary occupations
10. คนงานซึ่งมิได้จัดเข้าในหมวดอื่น	0.2	-	-	-	-	-	-	10. Workers not classifiable by occupation

ตารางที่ 6 จำนวนผู้มีงานทำ จำแนกตามสถานภาพทำงาน อาชีพ เพศ และเขตการปกครอง ภาคใต้ (ต่อ)
TABLE 6 EMPLOYED PERSONS BY WORK STATUS, OCCUPATION, SEX AND AREA, SOUTHERN REGION (Contd.)

ไตรมาสที่ 4/2557 : Quarter 4/2014

ในเขตเทศบาล MUNICIPAL AREA หน่วยเป็นพัน : In Thousands

อาชีพ	สถานภาพการทำงาน Work Status							การรวมกลุ่ม Members of Producers' Cooperatives	OCCUPATION
	รวม	นายจ้าง Employer	ลูกจ้างรัฐบาล Government Employee	ลูกจ้างเอกชน Private Employee	ทำงานส่วนตัว Own Account Worker	ช่วยธุรกิจ ครอบครัว Unpaid Family Worker			
ยอดรวม	1,689.7	87.0	231.3	653.5	485.9	231.6	0.4	TOTAL	
ชาย	910.9	62.1	117.6	365.8	272.8	92.5	0.1	MALE	
1. ผู้จัดการ ข้าราชการระดับอาวุโส และผู้บัญชาการพิเศษ	44.4	17.9	11.7	13.2	1.4	0.2	-	1. managers, senior officials and Legislators	
2. ผู้ประกอบวิชาชีพด้านต่างๆ	42.7	1.6	26.5	10.8	3.5	0.3	-	2. Professionals	
3. เจ้าหน้าที่เทคนิคและผู้ประกอบวิชาชีพ ที่เกี่ยวข้องกับด้านต่างๆ	43.3	1.3	18.9	15.3	6.0	1.7	0.1	3. Technicians and associate professionals	
4. เสมียน	26.7	0.4	8.7	14.5	1.2	1.9	-	4. Clerks	
5. พนักงานบริการและผู้จำหน่ายสินค้า	218.2	8.7	23.2	58.3	83.8	44.2	-	5. Service workers and sell goods	
6. ผู้ปฏิบัติงานที่มีฝีมือในด้านการเกษตร ป่าไม้ และประมง	182.4	19.3	1.1	41.3	97.7	23.1	-	6. Skilled agricultural forest and fishery workers	
7. ช่างฝีมือ และผู้ปฏิบัติงานที่เกี่ยวข้อง	174.8	12.7	7.1	103.1	37.6	14.3	-	7. Craft and associate professionals	
8. ผู้ควบคุมเครื่องจักรโรงงานและเครื่องจักร และผู้ปฏิบัติงานด้านการประกอบ	90.2	0.1	14.2	42.5	31.8	1.6	-	8. Plant and machine controls and assemblers	
9. ผู้ประกอบอาชีพทางพื้นฐาน	88.3	0.2	6.2	66.8	9.8	5.3	-	9. Elementary occupations	
10. คนงานซึ่งมิได้จำแนกไว้ในหมวดอื่น	-	-	-	-	-	-	-	10. Workers not classifiable by occupation	

ตารางที่ 6 จำนวนผู้มีงานทำ จำแนกตามสถานภาพทำงาน อาชีพ เพศ และเขตการปกครอง ภาคใต้ (ต่อ)

TABLE 6 EMPLOYED PERSONS BY WORK STATUS, OCCUPATION, SEX AND AREA, SOUTHERN REGION (Contd.)

ไตรมาสที่ 4/2557 : Quarter 4/2014

ในเขตเทศบาล MUNICIPAL AREA หน่วยเป็นพัน : In Thousands

อาชีพ	รวม	สถานภาพการทำงาน Work Status						การรวมกลุ่ม Members of Producers' Cooperatives	OCCUPATION
		นายจ้าง Employer	ลูกจ้างรัฐบาล Government Employee	ลูกจ้างเอกชน Private Employee	ทำงานส่วนตัว Own Account Worker	ช่วยธุรกิจ ครอบครัว Unpaid Family Worker	0.3		
หญิง	778.8	24.9	113.7	287.7	213.1	139.2	0.3	TOTAL	
1. ผู้จัดการ ข้าราชการระดับอาวุโส และผู้ปฏิบัติกฎหมาย	19.8	6.5	5.7	6.9	0.4	0.4	-	1. managers, senior officials and Legislators	
2. ผู้ประกอบวิชาชีพด้านต่างๆ	79.4	1.1	54.8	19.5	3.3	0.8	-	2. Professionals	
3. เจ้าหน้าที่เทคนิคและผู้ประกอบวิชาชีพ ที่เกี่ยวข้องกับด้านต่างๆ	48.8	0.1	16.1	27.9	2.1	2.6	0.0	3. Technicians and associate professionals	
4. เสมียน	55.3	-	20.9	30.5	0.8	3.1	-	4. Clerks	
5. พนักงานบริการและผู้จำหน่ายสินค้า	320.4	10.2	8.3	99.1	132.2	70.6	0.1	5. Service workers and sell goods	
6. ผู้ปฏิบัติงานที่มีฝีมือในด้านการเกษตร ป่าไม้ และประมง	102.3	4.1	0.3	15.3	40.6	42.0	-	6. Skilled agricultural forest and fishery workers	
7. ช่างฝีมือ และผู้ปฏิบัติงานที่เกี่ยวข้อง	46.7	2.4	1.3	12.9	16.8	13.1	0.2	7. Craft and associate professionals	
8. ผู้ควบคุมเครื่องจักรโรงงานและเครื่องจักร และผู้ปฏิบัติงานด้านการประกอบ	6.4	-	0.4	4.7	1.1	0.3	-	8. Plant and machine controllers and assemblers	
9. ผู้ประกอบอาชีพงานพื้นฐาน	99.6	0.7	5.8	71.0	15.8	6.4	-	9. Elementary occupations	
10. คนงานซึ่งมิได้จำแนกไว้ในหมวดอื่น	0.2	-	0.2	-	-	-	-	10. Workers not classifiable by occupation	

ตารางที่ 6 จำนวนผู้มีงานทำ จำแนกตามสถานภาพทำงาน อาชีพ เพศ และเขตการปกครอง ภาคใต้ (ต่อ)
 TABLE 6 EMPLOYED PERSONS BY WORK STATUS, OCCUPATION, SEX AND AREA, SOUTHERN REGION (Contd.)

ไตรมาสที่ 4/2557 : Quarter 4/2014

นอกเขตเทศบาล NON-MUNICIPAL AREA

หน่วยเป็นพัน : In Thousands

อาชีพ	สถานภาพการทำงาน Work Status							OCCUPATION
	รวม	นายจ้าง	ลูกจ้างรัฐบาล	ลูกจ้างเอกชน	ทำงานส่วนตัว	ช่วยธุรกิจครอบครัว	การรวมกลุ่ม	
	Total	Employer	Government Employee	Private Employee	Own Account Worker	Unpaid Family Worker	Members of Producers' Cooperatives	
ยอดรวม	3,410.7	142.7	267.8	1,065.6	1,259.4	671.7	3.5	TOTAL
ชาย	1,923.7	107.8	128.7	642.2	806.2	236.3	2.5	MALE
1. ผู้จัดการ ข้าราชการระดับอาวุโส และผู้บริหารวิสาหกิจ	54.4	21.8	23.0	7.2	1.3	0.4	0.8	1. managers, senior officials and Legislators
2. ผู้ประกอบวิชาชีพด้านต่างๆ	31.9	-	21.1	8.4	2.5	-	-	2. Professionals
3. เจ้าหน้าที่เทคนิคและผู้ประกอบวิชาชีพที่เกี่ยวข้องกับด้านต่างๆ	27.7	-	13.3	10.3	2.9	1.2	-	3. Technicians and associate professionals
4. เสมียน	18.2	0.1	6.8	10.9	0.4	-	-	4. Clerks
5. พนักงานบริการและผู้จำหน่ายสินค้า	197.3	10.8	32.9	43.7	72.8	37.1	-	5. Service workers and sell goods
6. ผู้ปฏิบัติงานที่มีฝีมือในด้านการเกษตร ป่าไม้ และประมง	1,064.3	49.3	4.2	213.6	625.3	171.9	-	6. Skilled agricultural forest and fishery workers
7. ช่างฝีมือ และผู้ปฏิบัติงานที่เกี่ยวข้อง	235.5	21.1	9.0	148.8	43.8	11.9	0.9	7. Craft and associate professionals
8. ผู้ควบคุมเครื่องจักรโรงงานและเครื่องจักร และผู้ปฏิบัติงานด้านการประกอบ	115.8	3.1	9.1	65.9	36.4	1.2	-	8. Plant and machine controllers and assemblers
9. ผู้ประกอบอาชีพพื้นฐาน	178.6	1.6	9.3	133.5	20.9	12.5	0.8	9. Elementary occupations
10. คนงานซึ่งมิได้จำแนกไว้ในหมวดอื่น	-	-	-	-	-	-	-	10. Workers not classifiable by occupation

ตารางที่ 6 จำนวนผู้มีงานทำ จำแนกตามสถานภาพทำงาน อาชีพ เพศ และเขตการปกครอง ภาคใต้ (ต่อ)
 TABLE 6 EMPLOYED PERSONS BY WORK STATUS, OCCUPATION, SEX AND AREA, SOUTHERN REGION (Contd.)

ไตรมาสที่ 4/2557 : Quarter 4/2014

นอกเขตเทศบาล NON-MUNICIPAL AREA

หน่วยเป็นพัน : In Thousands

อาชีพ	สถานภาพการทำงาน Work Status							การรวมกลุ่ม Members of Producers' Cooperatives	OCCUPATION
	รวม	นายจ้าง Employer	ลูกจ้างรัฐบาล Government Employee	ลูกจ้างเอกชน Private Employee	ทำงานส่วนตัว Own Account Worker	ช่วยธุรกิจ ครอบครัว Unpaid Family Worker			
อาชีพ	Total	Employer	Government Employee	Private Employee	Own Account Worker	Unpaid Family Worker	Members of Producers' Cooperatives	OCCUPATION	
หญิง	1,487.1	34.9	139.1	423.4	453.2	435.5	1.0	TOTAL	
1. ผู้จัดการ ข้าราชการระดับอาวุโส และผู้ปฏิบัติกฎหมาย	12.1	2.9	6.3	2.5	0.3	0.2	-	1. managers, senior officials and Legislators	
2. ผู้ประกอบวิชาชีพด้านต่างๆ	91.6	1.4	66.5	23.4	0.3	0.2	-	2. Professionals	
3. เจ้าหน้าที่เทคนิคและผู้ประกอบวิชาชีพ ที่เกี่ยวข้องกับด้านต่างๆ	40.3	-	16.5	20.3	2.0	1.6	-	3. Technicians and associate professionals	
4. เสมียน	50.7	-	22.2	26.5	0.5	1.6	-	4. Clerks	
5. พนักงานบริการและผู้จำหน่ายสินค้า	335.6	8.4	16.4	72.2	181.6	56.8	0.2	5. Service workers and sell goods	
6. ผู้ปฏิบัติงานที่มีฝีมือในด้านการเกษตร ป่าไม้ และประมง	724.9	21.2	1.3	137.8	217.6	347.0	-	6. Skilled agricultural forest and fishery workers	
7. ช่างฝีมือ และผู้ปฏิบัติงานที่เกี่ยวข้อง	77.4	0.9	0.3	31.0	33.5	10.9	0.8	7. Craft and associate professionals	
8. ผู้ควบคุมเครื่องจักรโรงงานและเครื่องจักร และผู้ปฏิบัติงานด้านการประกอบ	15.2	-	0.8	11.9	1.4	1.1	-	8. Plant and machine controlors and assemblers	
9. ผู้ประกอบอาชีพงานพื้นฐาน	139.1	0.1	8.8	97.9	16.1	16.2	-	9. Elementary occupations	
10. คนงานซึ่งมิได้จำแนกไว้ในหมวดอื่น	-	-	-	-	-	-	-	10. Workers not classifiable by occupation	

ตารางที่ 7 จำนวนผู้มีงานทำ จำแนกตามสถานภาพทำงาน อุตสาหกรรม ภาคใต้

TABLE 7 EMPLOYED PERSONS BY WORK STATUS, INDUSTRY, SOUTHERN REGION

ไตรมาสที่ 4/2557 : Quarter 4/2014

หน่วยเป็นพัน : In Thousands

อุตสาหกรรม	สถานภาพการทำงาน Work Status											INDUSTRY
	รวม	นายจ้าง	ลูกจ้างรัฐบาล	ลูกจ้างเอกชน	ทำงานส่วนตัว		ช่วยธุรกิจครอบครัว	การรวมกลุ่ม	Members of Producers' Cooperatives		TOTAL	
					Government Employee	Private Employee			Own Account Worker	Unpaid Family Worker		
อุตสาหกรรม	Total	Employer	Government Employee	Private Employee	Own Account Worker	Unpaid Family Worker	Worker	Cooperatives	Cooperatives	Cooperatives	TOTAL	
ยอดรวม	5,100.4	229.7	499.1	1,719.2	1,745.2	903.4	3.8					
1.เกษตรกรรม การป่าไม้ และการประมง	2,182.6	97.1	4.2	497.0	984.2	600.1	-					1. Agriculture, forestry and fishing
2.การทำเหมืองแร่ และเหมืองหิน	15.6	-	-	15.0	0.7	-	-					2. Mining and quarrying
3. การผลิต	415.7	12.7	1.7	273.8	86.1	40.3	1.2					3. Manufacturing
4. ไฟฟ้า ก๊าซ ไอน้ำและระบบปรับอากาศ	15.6	-	13.4	2.3	-	-	-					4. Electricity, gas, steam and air conditioning supply
5. การจัดหา น้ำ การจัดการและการบำบัดน้ำเสีย ของเสีย และสิ่งปฏิกูล	4.2	0.4	2.9	0.7	0.1	0.1	-					5. Water supply; sewerage, waste management and remediation activities
6. การก่อสร้าง	296.7	44.0	5.4	207.6	24.3	13.0	2.5					6. Construction
7. การขายส่ง และการขายปลีก การซ่อมยานยนต์	832.4	41.3	0.3	293.9	338.3	158.5	0.1					7. Wholesale and retail trade; repair of motor vehicles and motorcycles
8. การขนส่ง และสถานที่เก็บสินค้า	108.6	3.0	13.5	28.8	60.4	2.9	-					8. Transportation and storage
9. ที่พักแรมและบริการด้านอาหาร	441.2	18.1	0.4	192.4	156.8	73.6	-					9. Accommodation and food service activities
10. ข้อมูลข่าวสารและการสื่อสาร	14.0	0.9	3.6	4.5	3.3	1.8	-					10. Information and communication
11. กิจกรรมทางการเงินและการประกันภัย	46.9	0.3	11.4	33.7	1.2	0.4	0.0					11. Financial and insurance activities
12. กิจกรรมอสังหาริมทรัพย์	8.2	1.0	-	4.6	2.1	0.4	-					12. Real estate activities
13. กิจกรรมทางวิทยาศาสตร์ และเทคนิค	20.4	2.7	5.5	5.7	5.8	0.7	-					13. Professional, scientific and technical activities
14. กิจกรรมการบริหารและการสนับสนุน	52.7	2.0	1.1	38.7	7.1	3.8	-					14. Administrative and support service activities
15. การบริหารราชการ การป้องกันประเทศ การประกันสังคม	227.8	-	227.8	-	-	-	-					15. Public administration and defence; compulsory social security
16. การศึกษา	176.5	1.1	129.1	44.2	2.0	0.1	-					16. Education
17. กิจกรรมด้านสุขภาพและงานสังคมสงเคราะห์	95.2	0.2	73.7	13.8	6.9	0.6	-					17. Human health and social work activities
18. ศิลปะ ความบันเทิง และนันทนาการ	17.7	1.2	3.6	5.9	5.6	1.3	0.1					18. Arts, entertainment and recreation
19. กิจกรรมบริการอื่น ๆ	114.0	3.9	1.6	42.2	60.7	5.8	-					19. Other service activities
20. กิจกรรมการจ้างงานในครัวเรือนส่วนบุคคล การผลิตสินค้าและบริการที่ตนเองทำในครัวเรือน	14.5	-	-	14.5	-	-	-					20. Activities of households as employers; undifferentiated goods and services-producing activities of households for own use
21. กิจกรรมขององค์กรระหว่างประเทศ	-	-	-	-	-	-	-					21. Activities of extraterritorial organizations and bodies
22. ไม่ทราบ	0.2	-	0.2	-	-	-	-					22. Unknown

ตารางที่ 7 จำนวนผู้จ้างทำ งานอุตสาหกรรม และเพศ ภาคใต้
TABLE 7 EMPLOYED PERSONS BY WORK STATUS, INDUSTRY AND SEX, SOUTHERN REGION

อุตสาหกรรม	สถานภาพการทำงาน Work Status							รวม	INDUSTRY	
	นายจ้าง Employer	ลูกจ้างรัฐบาล Government Employee	ลูกจ้างเอกชน Private Employee			ทำงานส่วนตัว Own Account Worker	ช่วยเหลือครอบครัว Unpaid Family Worker			กรรมกรกลุ่ม Members of Producers' Cooperatives
			Private Employee	Employer	Worker					
	2,834.5	246.2	1,008.1	1,079.1	328.7	2.6		MALE		
ชาย	2,834.5	246.2	1,008.1	1,079.1	328.7	2.6		MALE		
1. เกษตรกรรม การป่าไม้ และการประมง	1,322.4	2.6	320.7	724.6	203.6	-	1. Agriculture, forestry and fishing			
2. การทำเหมืองแร่ และเหมืองหิน	12.7	-	12.0	0.7	-	-	2. Mining and quarrying			
3. การผลิต	207.5	1.2	141.8	36.9	17.8	-	3. Manufacturing			
4. ไฟฟ้า ก๊าซ ไอน้ำ และระบบปรับอากาศ	13.6	1.2	1.6	-	-	-	4. Electricity, gas, steam and air conditioning supply			
5. การจัดหา การจัดการและการบำบัดน้ำเสีย ของเสีย และสิ่งมีพิษ	3.1	1.9	0.7	-	0.1	-	5. Water supply, sewerage, waste management and remediation activities			
6. การก่อสร้าง	267.5	3.1	187.9	23.5	7.5	2.5	6. Construction			
7. การขนส่ง และการขนส่ง การซ่อมยานยนต์	418.3	31.6	170.5	154.1	62.1	-	7. Wholesale and retail trade, repair of motor vehicles and motorcycles			
8. การขนส่ง และสถานที่ให้บริการ	96.0	2.5	22.8	59.3	1.1	-	8. Transportation and storage			
9. ที่พักแรมและบริการด้านอาหาร	150.7	5.7	75.7	40.4	28.8	-	9. Accommodation and food service activities			
10. ข้อมูลข่าวสารและการสื่อสาร	8.9	0.6	2.7	1.2	1.8	-	10. Information and communication			
11. กิจกรรมทางการเงินและการประกันภัย	17.8	0.3	11.5	0.7	-	-	11. Financial and insurance activities			
12. กิจกรรมอสังหาริมทรัพย์	2.9	0.6	0.8	1.2	0.4	-	12. Real estate activities			
13. กิจกรรมทางวิชาชีพ วิทยาศาสตร์ และเทคนิค	12.7	1.3	2.0	5.2	0.2	-	13. Professional, scientific and technical activities			
14. กิจกรรมการบริหารและการบริการสนับสนุน	32.0	1.0	24.1	5.0	1.0	-	14. Administrative and support service activities			
15. การบริหารราชการ การป้องกันประเทศ การประกันสังคม	151.8	-	-	-	-	-	15. Public administration and defence; compulsory social security			
16. การศึกษา	49.7	0.2	11.2	0.3	0.1	-	16. Education			
17. กิจกรรมด้านสุขภาพและงานสังคมสงเคราะห์	12.8	10.1	0.6	1.9	0.2	-	17. Human health and social work activities			
18. ศิลปะ ความบันเทิง และนันทนาการ	9.4	1.8	1.5	4.3	0.9	0.1	18. Arts, entertainment and recreation			
19. กิจกรรมบริการด้านอื่น ๆ	43.1	0.9	18.3	20.0	3.2	-	19. Other service activities			
20. กิจกรรมการจ้างงานในครัวเรือนส่วนบุคคล การผลิตสินค้าและบริการที่ขึ้นเองเพื่อใช้ในครัวเรือน	1.8	-	1.8	-	-	-	20. Activities of households as employers; undifferentiated goods and services-producing activities of households for own use			
21. กิจกรรมขององค์กรระหว่างประเทศ	-	-	-	-	-	-	21. Activities of extraterritorial organizations and bodies			
22. ไม่ทราบ	-	-	-	-	-	-	22. Unknown			
	2,265.9	252.8	711.1	666.2	574.6	1.3		FEMALE		
หญิง	2,265.9	252.8	711.1	666.2	574.6	1.3		FEMALE		
1. เกษตรกรรม การป่าไม้ และการประมง	860.2	1.5	176.4	259.6	396.6	-	1. Agriculture, forestry and fishing			
2. การทำเหมืองแร่ และเหมืองหิน	3.0	-	3.0	-	-	-	2. Mining and quarrying			
3. การผลิต	208.2	0.5	132.0	49.2	22.5	1.2	3. Manufacturing			
4. ไฟฟ้า ก๊าซ ไอน้ำ และระบบปรับอากาศ	2.0	1.4	0.7	-	-	-	4. Electricity, gas, steam and air conditioning supply			
5. การจัดหา การจัดการและการบำบัดน้ำเสีย ของเสีย และสิ่งมีพิษ	1.1	1.0	-	0.1	-	-	5. Water supply, sewerage, waste management and remediation activities			
6. การก่อสร้าง	29.2	2.3	19.7	0.9	5.5	-	6. Construction			
7. การขนส่ง และการขนส่ง การซ่อมยานยนต์	414.1	0.3	123.5	184.2	96.4	0.1	7. Wholesale and retail trade, repair of motor vehicles and motorcycles			
8. การขนส่ง และสถานที่ให้บริการ	12.6	3.2	6.0	1.0	1.8	-	8. Transportation and storage			
9. ที่พักแรมและบริการด้านอาหาร	290.6	0.4	116.7	116.4	44.8	-	9. Accommodation and food service activities			
10. ข้อมูลข่าวสารและการสื่อสาร	5.1	1.0	1.8	2.1	-	-	10. Information and communication			
11. กิจกรรมทางการเงินและการประกันภัย	29.1	6.0	22.2	0.5	0.4	0.0	11. Financial and insurance activities			
12. กิจกรรมอสังหาริมทรัพย์	5.2	-	3.9	0.9	0.1	-	12. Real estate activities			
13. กิจกรรมทางวิชาชีพ วิทยาศาสตร์ และเทคนิค	7.7	1.5	3.7	0.6	0.5	-	13. Professional, scientific and technical activities			
14. กิจกรรมการบริหารและการบริการสนับสนุน	20.8	0.3	14.5	2.1	2.8	-	14. Administrative and support service activities			
15. การบริหารราชการ การป้องกันประเทศ การประกันสังคม	75.9	75.9	-	-	-	-	15. Public administration and defence; compulsory social security			
16. การศึกษา	126.8	91.1	33.1	1.6	-	-	16. Education			
17. กิจกรรมด้านสุขภาพและงานสังคมสงเคราะห์	82.3	63.6	13.3	5.0	0.3	-	17. Human health and social work activities			
18. ศิลปะ ความบันเทิง และนันทนาการ	8.3	1.8	4.4	1.4	0.5	-	18. Arts, entertainment and recreation			
19. กิจกรรมบริการด้านอื่น ๆ	71.0	0.9	23.8	40.7	2.5	-	19. Other service activities			
20. กิจกรรมการจ้างงานในครัวเรือนส่วนบุคคล การผลิตสินค้าและบริการที่ขึ้นเองเพื่อใช้ในครัวเรือน	12.7	-	12.7	-	-	-	20. Activities of households as employers; undifferentiated goods and services-producing activities of households for own use			
21. กิจกรรมขององค์กรระหว่างประเทศ	-	-	-	-	-	-	21. Activities of extraterritorial organizations and bodies			
22. ไม่ทราบ	0.2	0.2	-	-	-	-	22. Unknown			

ตารางที่ 7 จำนวนผู้จ้างทำ จำแนกตามสถานภาพทำงาน อุตสาหกรรม เพศ และเขตการปกครอง ภาคใต้ (ต่อ)

TABLE 7 EMPLOYED PERSONS BY WORK STATUS, INDUSTRY, SEX AND AREA, SOUTHERN REGION (Contd.)

อุตสาหกรรม	ในเขตเทศบาล MUNICIPAL AREA							INDUSTRY
	สถานภาพการทำงาน Work Status							
	นายจ้าง Employer	ลูกจ้างรัฐบาล Government Employee	ลูกจ้างเอกชน Private Employee	ทำงานส่วนตัว Own Account Worker	ช่วยธุรกิจ ครอบครัว Unpaid Family Worker	การรวมกลุ่ม Members of Producers' Cooperatives		
หญิง								FEMALE
รวม	778.8	113.7	287.7	213.1	139.2	0.3		
1. เกษตรกรรม การป่าไม้ และการประมง	4.6	0.1	20.3	40.6	43.0	-		1. Agriculture, forestry and fishing
2. การทำเหมืองแร่ และเหมืองหิน	-	-	1.1	-	-	-		2. Mining and quarrying
3. การผลิต	1.3	0.5	40.9	15.9	11.0	0.2		3. Manufacturing
4. ไฟฟ้า ก๊าซ ไอน้ำ และระบบปรับอากาศ	-	1.0	0.6	-	-	-		4. Electricity, gas, steam and air conditioning supply
5. การจัดหา การจัดการ และการบำบัดน้ำเสีย ของเสีย และสิ่งปฏิกูล	-	0.5	-	0.1	-	-		5. Water supply; sewerage, waste management and remediation activities
6. การก่อสร้าง	0.3	2.3	6.4	-	2.4	-		6. Construction
7. การขนส่ง และการขายปลีก การซ่อมยานยนต์	5.4	0.3	64.2	73.8	48.8	0.1		7. Wholesale and retail trade; repair of motor vehicles and motorcycles
8. การขนส่ง และสถานที่เก็บสินค้า	-	2.4	5.2	0.3	0.0	-		8. Transportation and storage
9. ที่พักแรมและบริการด้านอาหาร	7.8	0.1	73.0	50.6	28.9	-		9. Accommodation and food service activities
10. ข้อมูลข่าวสารและการสื่อสาร	0.2	0.2	1.7	1.1	-	-		10. Information and communication
11. กิจกรรมทางการเงินและการประกันภัย	-	2.9	14.4	0.3	0.1	0.0		11. Financial and insurance activities
12. กิจกรรมอสังหาริมทรัพย์	0.3	-	3.0	0.9	0.1	-		12. Real estate activities
13. กิจกรรมทางวิชาชีพ วิทยาศาสตร์ และเทคนิค	0.1	0.2	1.7	0.2	0.5	-		13. Professional, scientific and technical activities
14. กิจกรรมการบริหารและการบริการสนับสนุน	1.0	0.3	10.2	1.5	2.2	-		14. Administrative and support service activities
15. การบริหารราชการ การป้องกันประเทศ การประกันสังคม	-	35.0	-	-	-	-		15. Public administration and defence; compulsory social security
16. การศึกษา	1.0	41.7	11.9	1.5	-	-		16. Education
17. กิจกรรมด้านสุขภาพและงานสังคมสงเคราะห์	0.1	24.3	8.3	2.0	0.0	-		17. Human health and social work activities
18. ศิลปะ ความบันเทิง และนันทนาการ	0.3	0.8	3.1	1.4	-	-		18. Arts, entertainment and recreation
19. กิจกรรมบริการด้านอื่น ๆ	2.6	0.8	14.4	22.9	2.0	-		19. Other service activities
20. กิจกรรมการจ้างงานในครัวเรือนส่วนบุคคล การผลิตสินค้าและบริการที่ขึ้นเองเพื่อใช้ในครัวเรือน	-	-	7.3	-	-	-		20. Activities of households as employers; undifferentiated goods and services-producing activities of households for own use
21. กิจกรรมขององค์กรระหว่างประเทศ	-	-	-	-	-	-		21. Activities of extraterritorial organizations and bodies
22. ไม่ทราบ	-	0.2	-	-	-	-		22. Unknown

ไตรมาสที่ 4/2557 : Quarter 4/2014

หน่วยเป็นพัน : In Thousands

ตารางที่ 7 จำนวนผู้มีงานทำ จำแนกตามสถานภาพทำงาน อุตสาหกรรม เพศ และเขตการปกครอง ภาคใต้ (ต่อ)

TABLE 7 EMPLOYED PERSONS BY WORK STATUS, INDUSTRY, SEX AND AREA, SOUTHERN REGION (Contd.)

อุตสาหกรรม	สถานภาพการทำงาน Work Status							INDUSTRY
	รวม	นายจ้าง	ลูกจ้างรัฐบาล	ลูกจ้างเอกชน	ทำงานส่วนตัว	ช่วยธุรกิจครอบครัว	การรวมกลุ่ม	
	Total	Employer	Government Employee	Private Employee	Own Account Worker	Unpaid Family Worker	Members of Producers' Cooperatives	
ยอดรวม	3,410.7	142.7	267.8	1,065.6	1,259.4	671.7	3.5	TOTAL
ชาย	1,923.7	107.8	128.7	642.2	806.2	236.3	2.5	MALE
1 เกษตรกรรม การป่าไม้ และการประมง	1,124.7	51.1	2.4	267.0	625.7	178.5	-	1. Agriculture, forestry and fishing
2. การทำเหมืองแร่ และเหมืองหิน	7.8	-	-	7.1	0.7	-	-	2. Mining and quarrying
3. การผลิต	117.8	4.3	-	85.3	20.1	8.2	-	3. Manufacturing
4. ไฟฟ้า ก๊าซ ไอน้ำ และระบบปรับอากาศ	6.2	-	5.3	1.0	-	-	-	4. Electricity, gas, steam and air conditioning supply
5. การจัดหา น้ำ การจัดการ และการบำบัดน้ำเสีย ของเสีย และสิ่งปฏิกูล	1.7	0.4	1.0	0.2	-	-	-	5. Water supply; sewerage, waste management and remediation activities
6. การก่อสร้าง	172.6	28.8	-	122.7	14.9	3.8	2.5	6. Construction
7. การขนส่ง และการขายปลีก การซ่อมยานยนต์	213.5	18.5	-	84.5	78.8	31.6	-	7. Wholesale and retail trade; repair of motor vehicles and motorcycles
8. การขนส่ง และสถานที่เก็บสินค้า	49.8	1.7	3.1	13.4	31.2	0.5	-	8. Transportation and storage
9. ที่พักแรมและบริการด้านอาหาร	58.0	2.3	-	27.7	17.8	10.3	-	9. Accommodation and food service activities
10. ข้อมูลข่าวสารและการสื่อสาร	3.8	-	1.2	0.4	0.3	1.8	-	10. Information and communication
11. กิจกรรมทางการเงินและการประกันภัย	7.3	0.1	2.3	4.8	-	-	-	11. Financial and insurance activities
12. กิจกรรมอสังหาริมทรัพย์	1.0	-	-	0.4	0.3	0.4	-	12. Real estate activities
13. กิจกรรมทางวิชาชีพ วิทยาศาสตร์ และเทคโนโลยี	4.8	-	2.6	1.0	1.3	-	-	13. Professional, scientific and technical activities
14. กิจกรรมการบริหารและการสนับสนุน	10.3	0.4	0.7	6.8	2.1	0.3	-	14. Administrative and support service activities
15. การบริหารราชการ การป้องกันประเทศ การประกันสังคม	85.3	-	85.3	-	-	-	-	15. Public administration and defence; compulsory social security
16. การศึกษา	25.8	-	18.5	7.3	-	-	-	16. Education
17. กิจกรรมด้านสุขภาพและงานสังคมสงเคราะห์	6.5	-	4.8	0.2	1.5	-	-	17. Human health and social work activities
18. ศิลปะ ความบันเทิง และนันทนาการ	3.5	-	1.2	0.5	1.5	0.4	-	18. Arts, entertainment and recreation
19. กิจกรรมบริการด้านอื่น ๆ	22.3	0.2	0.5	10.8	10.3	0.5	-	19. Other service activities
20. กิจกรรมการจ้างงานในครัวเรือนส่วนบุคคล การผลิตสินค้าและบริการที่ซื้อเองเพื่อใช้ในครัวเรือน	1.2	-	-	1.2	-	-	-	20. Activities of households as employers; undifferentiated goods and services-producing activities of households for own use
21. กิจกรรมขององค์กรระหว่างประเทศ	-	-	-	-	-	-	-	21. Activities of extraterritorial organizations and bodies
22. ไม่ทราบ	-	-	-	-	-	-	-	22. Unknown

ไตรมาสที่ 4/2557 : Quarter 4/2014

นอกเขตเทศบาล NON-MUNICIPAL AREA

หน่วยเป็นพัน : In Thousands

ตารางที่ 7 จำนวนผู้มีงานทำ จำแนกตามสถานภาพทำงาน อุตสาหกรรม เพศ และเขตการปกครอง ภาคใต้ (ต่อ)

TABLE 7 EMPLOYED PERSONS BY WORK STATUS, INDUSTRY, SEX AND AREA, SOUTHERN REGION (Contd.)

อุตสาหกรรม	สถานภาพการทำงาน Work Status							INDUSTRY
	รวม	นายจ้าง	ลูกจ้างรัฐบาล	ลูกจ้างเอกชน	ทำงานส่วนตัว	ช่วยธุรกิจครอบครัว	การรวมกลุ่ม	
	Total	Employer	Government Employee	Private Employee	Own Account Worker	Unpaid Family Worker	Members of Producers' Cooperatives	
	1,487.1	34.9	139.1	423.4	453.2	435.5	1.0	FEMALE
หญิง								
1. เกษตรกรรม การปศุสัตว์ และการประมง	751.6	21.6	1.5	156.1	218.9	353.5	-	1. Agriculture, forestry and fishing
2. การทำเหมืองแร่ และขุดหิน	1.8	-	-	1.8	-	-	-	2. Mining and quarrying
3. การผลิต	138.3	1.5	-	91.1	33.3	11.4	1.0	3. Manufacturing
4. ไฟฟ้า ก๊าซ ไอน้ำ และระบบปรับอากาศ	0.5	-	0.4	0.1	-	-	-	4. Electricity, gas, steam and air conditioning supply
5. การจัดหา การจัดการ และการบำบัดน้ำเสีย ของเสีย และสิ่งปฏิกูล	0.5	-	0.5	-	-	-	-	5. Water supply; sewerage, waste management and remediation activities
6. การก่อสร้าง	17.8	0.6	-	13.2	0.9	3.1	-	6. Construction
7. การขนส่ง และการขายปลีก การซ่อมยานยนต์	221.6	4.3	-	59.3	110.4	47.7	-	7. Wholesale and retail trade; repair of motor vehicles and motorcycles
8. การขนส่ง และสถานที่เก็บสินค้า	4.6	0.5	0.8	0.8	0.7	1.8	-	8. Transportation and storage
9. ที่พักแรมและบริการด้านอาหาร	130.2	4.6	0.2	43.7	65.8	15.9	-	9. Accommodation and food service activities
10. ข้อมูลข่าวสารและการสื่อสาร	1.8	-	0.8	0.1	0.9	-	-	10. Information and communication
11. กิจกรรมทางการเงินและการประกันภัย	11.4	-	3.1	7.8	0.3	0.2	-	11. Financial and insurance activities
12. กิจกรรมอสังหาริมทรัพย์	0.9	0.1	-	0.8	-	-	-	12. Real estate activities
13. กิจกรรมทางวิชาชีพ วิทยาศาสตร์ และเทคนิค	4.9	1.4	1.2	2.0	0.4	-	-	13. Professional, scientific and technical activities
14. กิจกรรมการบริหารและการสนับสนุน	5.6	-	-	4.4	0.6	0.6	-	14. Administrative and support service activities
15. การบริหารราชการ การป้องกันประเทศ การประกันสังคม	40.9	-	40.9	-	-	-	-	15. Public administration and defence; compulsory social security
16. การศึกษา	70.7	-	49.4	21.2	0.1	-	-	16. Education
17. กิจกรรมด้านสุขภาพและงานสังคมสงเคราะห์	47.6	-	39.3	4.9	3.0	0.3	-	17. Human health and social work activities
18. ศิลปะ ความบันเทิง และนันทนาการ	2.8	-	1.0	1.3	-	0.5	-	18. Arts, entertainment and recreation
19. กิจกรรมบริการด้านอื่น ๆ	28.3	0.4	0.1	9.5	17.8	0.5	-	19. Other service activities
20. กิจกรรมการจ้างงานในครัวเรือนส่วนบุคคล การผลิตสินค้าและบริการที่ซื้อเองเพื่อใช้ในครัวเรือน	5.4	-	-	5.4	-	-	-	20. Activities of households as employers; undifferentiated goods and services-producing activities of households for own use
21. กิจกรรมขององค์กรระหว่างประเทศ	-	-	-	-	-	-	-	21. Activities of extraterritorial organizations and bodies
22. ไม่ทราบ	-	-	-	-	-	-	-	22. Unknown

ตารางที่ 8 จำนวนผู้จ้างทำ งานตามอาชีพ และอุตสาหกรรม ภาคใต้

TABLE 8 EMPLOYED PERSONS BY OCCUPATION AND INDUSTRY , SOUTHERN REGION

ไตรมาสที่ 4/2557 : Quarter 4/2014

หน่วยเป็นพัน : In Thousands

อาชีพ	อุตสาหกรรม Industry										TOTAL	OCCUPATION
	รวม	เกษตรกรรม การป่่าไม้ และการประมง Agriculture and fishing	การทำเหมืองแร่ และเหมืองหิน Mining	การผลิต ไฟฟ้า ก๊าซ ไอน้ระบอบปรึบ Electricity	จัดหาน้ น้บำบัด น้เสียและประปา Water supply sewerage, waste	การก่อสร้าง Construction	การขายปลีก การช้ขายยวณต์ whole sale&retail	การขนส่ง สถานทีเก็บสินค้ Transportation and storage	ที่พักแรมและ บริการด้านอาหาร Accommodation and food service	ข้อมูลข่าวสาร และการสื่อสาร Information communication		
ยอดรวม	5,100.4	2,182.6	15.6	415.7	15.6	296.7	832.4	108.6	441.2	14.0	46.9	
1. ผู้จัดการ ข้ราชการระดับอาวุโส และผู้บริหารระดับสูง	130.7	6.2	0.3	8.8	0.8	28.2	21.9	4.5	8.4	0.8	6.1	1. managers, senior officials
2. ผู้ประกอบวิชาชีพด้านต่างๆ และผู้บัญญัติกฎหมาย	245.6	0.2	-	4.1	2.1	3.1	6.7	-	5.9	3.5	1.5	2. Professionals and Legislators
3. เจ้าหน้าที่เทคนิคและผู้ประกอบวิชาชีพ ที่เกี่ยวข้องกับด้านต่างๆ	160.1	2.7	1.2	15.5	2.7	7.2	22.3	0.6	8.8	3.6	14.9	3. Technicians and associate professionals
4. เสรียน	150.8	1.7	1.1	17.5	1.5	3.3	22.7	9.5	12.3	0.6	18.0	4. Clerks
5. พนักงานบริการและผู้จำหน่ายสินค้	1,071.6	0.7	-	11.9	0.2	0.1	529.8	8.5	343.5	2.8	3.1	5. Service workers and sell goods
6. ผู้ปฏิบัติงานที่มีฝีมือในด้านการเกษตร ป่่าไม้ และประมง	2,073.8	2,054.4	-	4.8	0.1	-	4.5	-	4.4	0.1	-	6. Skilled agricultural forest and fishery workers
7. ช่างฝีมือ และผู้ปฏิบัติงานที่เกี่ยวข้อง	534.4	6.1	2.5	221.4	7.0	178.8	81.0	1.1	9.3	1.7	-	7. Craft and associate professionals
8. ผู้ควบคุมเครื่องจักรโรงงานและเครื่องจักร และผู้ปฏิบัติงานด้านการประกอบ	227.6	8.8	6.9	46.4	1.2	15.9	32.2	80.3	4.1	-	2.1	8. Plant and machine controllers and assemblers
9. ผู้ประกอบอาชีพงานพื้นฐาน	505.6	101.9	3.6	85.3	0.2	60.2	111.3	4.2	44.6	0.9	1.4	9. Elementary occupations
10. คนงานซึ่งมิได้จำแนกไว้ในหมวดอื่น	0.2	-	-	-	-	-	-	-	-	-	-	10. Workers not classifiable by occupation

ตารางที่ 8 จำนวนผู้มีงานทำ จำแนกตามอาชีพ และอุตสาหกรรม ภาคใต้ (ต่อ)

TABLE 8 EMPLOYED PERSONS BY OCCUPATION AND INDUSTRY, SOUTHERN REGION (Contd.)

ไตรมาสที่ 4/2557 : Quarter 4/2014

หน่วยเป็นพัน : In Thousands

อาชีพ	อุตสาหกรรม (ต่อ) Industry (Contd.)										รวม	
	กิจกรรมอสังหาริมทรัพย์	กิจกรรมทางวิชาชีพ	การบริหารราชการและป้องกันประเทศ	การบริหารสนับสนุนและป้องกันประเทศ	การศึกษา	งานสังคมสงเคราะห์	ศิลปะ ความบันเทิง และนันทนาการ	บริการด้านอื่นๆ	งานในครัวเรือน	กิจกรรมขององค์กร		ไม่ทราบ
	Real estate activities	Professional/scientific technical activities	Administrative support service activities	Public administration defence	Education	Health and social work	Art entertainment	Other service	Activities of household	Extra-territorial	Unknown	OCCUPATION
ยอดรวม	8.2	20.4	52.7	227.8	176.5	95.2	17.7	114.0	14.5	-	0.2	TOTAL
1. ผู้จัดการ ข้าราชการระดับอาวุโส และผู้บริหารอาวุโส	1.5	0.2	1.7	30.8	7.8	1.2	0.2	1.3	-	-	-	1. managers, senior officials
2. ผู้ประกอบวิชาชีพด้านต่างๆ	0.1	6.8	1.6	30.5	143.0	34.9	1.5	0.1	-	-	-	2. Professionals and Legislators
3. เจ้าหน้าที่เทคนิคและผู้ประกอบวิชาชีพที่เกี่ยวข้องกับด้านต่างๆ	2.3	6.2	3.4	38.1	1.6	23.7	2.0	2.7	0.0	-	-	3. Technicians and associate professionals
4. เติมน้ำมัน	-	2.7	9.2	39.0	7.6	1.7	1.0	0.6	-	-	-	4. Clerks
5. พนักงานบริการและผู้จำหน่ายสินค้า	2.9	0.9	20.4	44.5	13.7	23.4	7.1	52.8	5.4	-	-	5. Service workers and sell goods
6. ผู้ปฏิบัติงานที่มีฝีมือในด้านการเกษตร ป่าไม้ และประมง	0.1	-	-	4.3	-	0.1	0.9	-	0.3	-	-	6. Skilled agricultural forest and fishery workers
7. ช่างฝีมือ และผู้ปฏิบัติงานที่เกี่ยวข้อง	-	1.8	2.7	6.2	0.2	0.4	0.3	13.6	-	-	-	7. Craft and associate professionals
8. ผู้ควบคุมเครื่องจักรโรงงานและเครื่องจักร และผู้ปฏิบัติงานด้านการประกอบ	-	0.9	5.8	14.6	1.1	2.6	0.6	2.5	0.3	-	-	8. Plant and machine controllers and assemblers
9. ผู้ประกอบอาชีพงานพื้นฐาน	1.4	0.9	7.9	19.9	1.5	7.2	4.1	40.5	8.5	-	-	9. Elementary occupations
10. คนงานซึ่งมิได้จำแนกไว้ในหมวดอื่น	-	-	-	-	-	-	-	-	-	-	0.2	10. Workers not classifiable by occupation

TABLE 8 EMPLOYED PERSONS OCCUPATION INDUSTRY AND SEX , SOUTHERN REGION (Contd.)

อาชีพ Occupation	อุตสาหกรรม (ต่อ) Industry (Contd.)												ไม่ทราบ Unknown	OCCUPATION		
	กิจกรรม อสังหาริมทรัพย์ Real estate activities	กิจกรรมทางวิชาชีพ วิชาชีพและเทคโนโลยี Professional, scientific and technical activities	การบริหารสนับสนุน และนอกระบบราชการ Administrative support service activities	การบริหารราชการ ป้องกันประเทศ Public admin- istration defence	การศึกษา Education	กิจกรรมด้านสุขภาพ งานสังคมสงเคราะห์ Health and social work	ศิลปะ ความบันเทิง และนันทนาการ Art, entertainment	บริการด้านอื่นๆ Other service	งานในครัวเรือน Activities of household	กิจกรรมของ องค์กร Extra- territorial	ไม่ทราบ Unknown	OCCUPATION				
ชาย																MALE
1. ผู้จัดการ ราชการระดับอาวุโส และผู้บัญชาการหน่วย และผู้นำปฏิบัติการหน่วย	2.9	12.7	32.0	151.8	49.7	12.8	9.4	43.1	1.8	-	-	-	-	-	-	1. managers, senior officials and Legislators
2. ผู้ประกอบวิชาชีพด้านต่างๆ	0.1	4.4	0.6	16.6	33.7	2.5	0.8	-	-	-	-	-	-	-	-	2. Professionals
3. เจ้าหน้าที่เทคนิคและผู้ประกอบวิชาชีพ ที่เกี่ยวข้องกับด้านต่างๆ	0.6	3.5	0.1	24.7	0.5	4.3	1.6	1.1	-	-	-	-	-	-	-	3. Technicians and associate professionals
4. เสมียน	-	0.2	3.0	9.1	1.5	-	0.4	0.6	-	-	-	-	-	-	-	4. Clerks
5. พนักงานบริการและผู้จำหน่ายสินค้า	1.4	0.9	17.0	40.1	8.3	3.1	4.5	9.5	0.2	-	-	-	-	-	-	5. Service workers and sell goods
6. ผู้ปฏิบัติงานที่มีฝีมือในด้านการเกษตร ป่าไม้ และประมง	0.1	-	-	3.9	-	0.0	0.7	-	0.3	-	-	-	-	-	-	6. Skilled agricultural forest and fishery workers
7. ช่างฝีมือ และผู้ปฏิบัติงานที่เกี่ยวข้อง	-	1.8	1.7	5.6	0.2	0.4	-	11.0	-	-	-	-	-	-	-	7. Craft and associate professionals
8. ผู้ควบคุมเครื่องจักรโรงงานและเครื่องจักร และผู้ปฏิบัติงานด้านการประกอบ	-	0.9	5.8	14.6	1.1	1.3	0.4	2.2	0.3	-	-	-	-	-	-	8. Plant and machine controls and assemblers
9. ผู้ประกอบอาชีพงานพื้นฐาน	-	0.7	2.6	13.4	-	0.5	1.0	18.5	0.9	-	-	-	-	-	-	9. Elementary occupations
10. คนงานซึ่งมิได้จำแนกไว้ในหมวดอื่น	-	-	-	-	-	-	-	-	-	-	-	-	-	-	-	10. Workers not classifiable by occupation
หญิง																FEMALE
1. ผู้จัดการ ราชการระดับอาวุโส และผู้บัญชาการหน่วย	5.2	7.7	20.8	75.9	126.8	82.3	8.3	71.0	12.7	-	-	-	-	-	-	1. managers, senior officials and Legislators
2. ผู้ประกอบวิชาชีพด้านต่างๆ	0.7	-	0.6	6.9	3.4	0.3	0.2	1.0	-	-	-	-	-	-	-	2. Professionals
3. เจ้าหน้าที่เทคนิคและผู้ประกอบวิชาชีพ ที่เกี่ยวข้องกับด้านต่างๆ	1.7	2.6	3.3	13.3	1.1	19.5	0.4	1.6	0.0	-	-	-	-	-	-	3. Technicians and associate professionals
4. เสมียน	-	2.4	6.2	29.9	6.1	1.7	0.6	0.1	-	-	-	-	-	-	-	4. Clerks
5. พนักงานบริการและผู้จำหน่ายสินค้า	1.5	0.1	3.4	4.4	5.5	20.3	2.6	43.3	5.2	-	-	-	-	-	-	5. Service workers and sell goods
6. ผู้ปฏิบัติงานที่มีฝีมือในด้านการเกษตร ป่าไม้ และประมง	-	-	-	0.4	-	0.0	0.2	-	-	-	-	-	-	-	-	6. Skilled agricultural forest and fishery workers
7. ช่างฝีมือ และผู้ปฏิบัติงานที่เกี่ยวข้อง	-	-	1.0	0.6	-	-	0.3	2.5	-	-	-	-	-	-	-	7. Craft and associate professionals
8. ผู้ควบคุมเครื่องจักรโรงงานและเครื่องจักร และผู้ปฏิบัติงานด้านการประกอบ	-	-	-	-	-	1.3	0.2	0.4	-	-	-	-	-	-	-	8. Plant and machine controls and assemblers
9. ผู้ประกอบอาชีพงานพื้นฐาน	1.4	0.1	5.3	6.5	1.5	6.7	3.1	22.0	7.6	-	-	-	-	-	-	9. Elementary occupations
10. คนงานซึ่งมิได้จำแนกไว้ในหมวดอื่น	-	-	-	-	-	-	-	-	-	-	-	-	-	-	-	10. Workers not classifiable by occupation

ตารางที่ 8 จำนวนผู้จ้างงานทำจำแนกตามอาชีพ อุตสาหกรรม เพศ และเขตการปกครอง ภาคใต้
 TABLE 8 EMPLOYED PERSONS BY OCCUPATION INDUSTRY SEX AND AREA, SOUTHERN REGION

ไตรมาสที่ 4/2557 : Quarter 4/2014

หน่วยนับพัน : In Thousands

อาชีพ	อุตสาหกรรม MUNICIPAL AREA										รวม	OCCUPATION
	เกษตรกรรม และการประมง และป่าไม้	การทำ เหมืองแร่ และเหมืองหิน	การผลิต	ไฟฟ้า ก๊าซ ไอน้ำระบบปรับอากาศ	จัดหา น้ำบำบัดน้ำเสีย และประปา	การก่อสร้าง	การขนส่ง การขนส่ง สถานที่เก็บสินค้า	การขนส่ง และ บริการด้านอาหาร	ข้อมูลข่าวสาร และการสื่อสาร	การเงินและ การประกันภัย		
	Agriculture and fishing and forestry	Mining and quarrying	Manufacturing	Electricity and gas supply	Water supply sewerage, waste	Construction	Transportation and storage	Accommodation and food service	Information communication	Financial intermediation	TOTAL	
ยอดรวม	306.3	6.1	159.6	8.9	2.0	106.3	54.1	253.0	8.4	28.3	1,689.7	
ชาย	197.7	4.9	89.7	7.4	1.4	94.9	46.2	92.6	5.1	10.6	910.9	MALE
1. ผู้จัดการ ข้าราชการระดับอาวุโส และผู้บัญชาการหน่วย	2.7	0.3	2.3	0.8	-	12.0	3.6	3.3	0.1	2.6	44.4	1. managers, senior officials and Legislators
2. ผู้ประกอบการวิชาชีพด้านต่างๆ	0.2	-	1.3	1.5	-	1.5	-	1.7	2.4	0.5	42.7	2. Professionals
3. เจ้าหน้าที่เทคนิคและผู้ประกอบการวิชาชีพ ที่เกี่ยวข้องกันต่างๆ	0.9	0.5	4.4	1.4	0.2	2.7	0.4	1.6	1.5	3.5	43.3	3. Technicians and associate professionals
4. เสมียน	-	0.6	1.8	0.2	-	1.2	2.5	3.8	0.1	1.8	26.7	4. Clerks
5. พนักงานบริการและผู้จำหน่ายสินค้า	0.2	-	2.6	-	-	0.1	1.7	65.7	0.1	0.4	218.2	5. Service workers and sell goods workers
6. ผู้ปฏิบัติงานที่มีฝีมือในด้านการเกษตร ป่าไม้ และประมง	177.5	-	0.5	-	-	-	-	2.3	0.1	-	182.4	6. Skilled agricultural forest and fishery workers
7. ช่างฝีมือ และผู้ปฏิบัติงานที่เกี่ยวข้อง	0.4	1.8	59.9	2.9	0.3	56.2	0.6	4.1	0.8	-	174.8	7. Craft and associate professionals
8. ผู้ควบคุมเครื่องจักรโรงงานและเครื่องจักร และผู้ปฏิบัติงานด้านการประกอบ	5.2	1.7	8.4	0.5	0.4	4.2	36.5	2.1	-	1.8	90.2	8. Plant and machine controllers and assemblers
9. ผู้ประกอบการพนักงานพื้นฐาน	10.8	-	8.6	0.1	0.5	17.0	0.9	8.2	-	-	86.3	9. Elementary occupations
10. คนงานซึ่งมิได้จำแนกไว้ในหมวดอื่น	-	-	-	-	-	-	-	-	-	-	-	10. Workers not classifiable by occupation

ตารางที่ 8 จำนวนผู้จ้างงานทำจำแนกตามอาชีพ อุตสาหกรรม เพศ และเขตการปกครอง ภาคใต้
TABLE 8 EMPLOYED PERSONS BY OCCUPATION INDUSTRY SEX AND AREA, SOUTHERN REGION

อาชีพ	ในเขตเทศบาล MUNICIPAL AREA														รวม	Occupation
	เกษตรกรรม และการประมง และป่าไม้	การทำเหมืองแร่ และเหมืองหิน	การผลิต	ไฟฟ้า ก๊าซ ไอน้ำระบบรับ	น้ำประปา และประปา	จัดหา น้ำบำบัดน้ำเสีย และระบาย	การก่อสร้าง	การขนส่ง การขนส่ง การขนส่ง	การขนส่ง การขนส่ง	การขนส่ง การขนส่ง	ที่พักแรมและ บริการด้านอาหาร	ข้อมูลข่าวสาร และการสื่อสาร	การเงินและ การประกันภัย	การค้าปลีก และการค้าส่ง		
	Agriculture and fishing and forestry	Mining and quarrying	Manufacturing	Electricity and water supply	Water supply and sewerage	Construction	Construction	Construction	Construction	Construction	Accommodation and food service	Information communication	Financial intermediation	Retail and wholesale trade	Information communication	
หญิง	108.6	1.1	69.9	1.6	0.6	11.4	192.4	8.0	160.4	3.3	17.7					FEMALE
1. ผู้จัดการข้าราชการระดับอาวุโส และผู้บังคับบัญชา	0.5	-	1.5	-	-	0.3	4.3	0.5	3.1	0.2	2.7					1. managers, senior officials and Legislators
2. ผู้ประกอบวิชาชีพด้านต่างๆ และผู้ปฏิบัติงาน	-	-	1.2	0.3	-	0.7	3.0	-	2.0	0.7	0.2					2. Professionals and Technicians and associate professionals
3. เจ้าหน้าที่เทคนิคและผู้ประกอบวิชาชีพ ที่เกี่ยวข้องกับด้านต่างๆ	0.6	0.6	2.9	0.7	0.1	1.2	8.0	0.2	5.0	1.5	6.5					3. Technicians and associate professionals
4. เสมียน	0.1	0.5	3.6	0.5	0.4	1.7	8.4	3.7	5.4	0.6	7.1					4. Clerks
5. พนักงานบริการและผู้จำหน่ายสินค้า	0.1	-	2.1	-	-	-	143.9	2.9	126.8	0.2	0.1					5. Service workers and sell goods
6. ผู้ปฏิบัติงานที่มีฝีมือในด้านการเกษตร ป่าไม้ และประมง	101.5	-	0.2	-	-	-	0.5	-	-	-	-					6. Skilled agricultural forest and fishery workers
7. ช่างฝีมือ และผู้ปฏิบัติงานที่เกี่ยวข้อง	0.3	-	32.4	-	0.1	3.1	5.9	-	1.6	-	-					7. Craft and associate professionals
8. ผู้ควบคุมเครื่องจักรโรงงานและเครื่องจักร และผู้ปฏิบัติงานด้านการประกอบ	-	-	5.1	-	-	-	0.1	0.3	0.0	-	-					8. Plant and machine controllers and assemblers
9. ผู้ประกอบอาชีพงานพื้นฐาน	5.5	-	20.9	-	-	4.4	18.3	0.5	16.5	0.1	1.1					9. Elementary occupations
10. คนงานซึ่งมิได้จำแนกไว้ในหมวดอื่น	-	-	-	-	-	-	-	-	-	-	-					10. Workers not classifiable by occupation

ตารางที่ 8 จำนวนผู้จ้างทำจำแนกตามอาชีพ อุตสาหกรรม เขต และเขตการปกครอง ภาคใต้ (ต่อ)
TABLE 8 EMPLOYED PERSONS BY OCCUPATION INDUSTRY SEX AND AREA , SOUTHERN REGION (Cont'd.)

ไตรมาสที่ 4/2557 : Quarter 4/2014

ในเขตพื้นที่ MUNICIPAL AREA

ในเขตพื้นที่ MUNICIPAL AREA

อุตสาหกรรม (th) Industry (Cont'd.)

อาชีพ	กิจกรรมอสังหาริมทรัพย์ Real estate activities	กิจกรรมทางวิชาชีพ วิชาชีพและเทคนิค Professional, scientific and technical activities	การบริหารสนับสนุน และบริการอื่น ๆ Administrative and support service activities	การบริหารราชการ ข้าราชการและกองทัพอากาศ Public administration and defence	การศึกษา Education	อุตสาหกรรม (th) Industry (Cont'd.)			งานในครัวเรือน Activities of household	บริการด้านอื่นๆ Other service	ศิลปะ ความบันเทิง และนันทนาการ Art, entertainment and recreation	งานสังคมศาสตร์ Health and social work	กิจกรรมของไม่ทราบ		OCCUPATION
						การบริการ	การผลิต	การก่อสร้าง					องค์การ	Unknown	
ยอดรวม	6.3	10.6	36.9	101.6	80.0	41.2	11.5	63.5	7.8	-	-	0.2	-	-	TOTAL
ชาย	2.0	7.8	21.7	66.6	24.0	6.4	5.9	20.8	0.5	-	-	-	-	-	MALE
1. ผู้จัดการ ข้าราชการระดับอาวุโส และผู้บริหารอาวุโส	0.7	-	0.7	5.6	1.6	0.4	-	0.0	-	-	-	-	-	-	1. managers, senior officials and Legislators
2. ผู้ประกอบวิชาชีพด้านต่างๆ	0.1	2.9	0.2	7.9	17.8	1.2	0.7	-	-	-	-	-	-	-	2. Professionals
3. เจ้าหน้าที่เทคนิคและผู้ประกอบวิชาชีพที่เกี่ยวข้องกันต่างๆ	0.6	3.4	0.1	14.0	0.5	2.2	1.3	0.7	-	-	-	-	-	-	3. Technicians and associate professionals
4. เสมียน	-	-	2.8	4.4	0.8	-	0.4	0.6	-	-	-	-	-	-	4. Clerks
5. พนักงานบริการและผู้จำหน่ายสินค้า	0.5	0.1	10.4	18.9	3.1	1.2	3.0	4.7	-	-	-	-	-	-	5. Service workers and sell goods
6. ผู้ปฏิบัติงานที่มีฝีมือในด้านการเกษตร ป่าไม้ และประมง	0.1	-	-	0.8	-	0.0	0.1	-	0.2	-	-	-	-	-	6. Skilled agricultural forest and fishery workers
7.ช่างฝีมือ และผู้ปฏิบัติงานที่เกี่ยวข้อง	-	1.0	1.2	1.6	-	0.4	-	6.9	-	-	-	-	-	-	7. Craft and associate professionals
8. ผู้ควบคุมเครื่องจักรโรงงานและเครื่องจักร และผู้ปฏิบัติงานด้านการประกอบ	-	0.1	4.4	8.0	0.2	0.9	0.1	1.5	0.3	-	-	-	-	-	8. Plant and machine controllers and assemblers
9. ผู้ประกอบอาชีพงานพื้นฐาน	-	0.4	1.9	5.6	-	0.1	0.3	6.3	-	-	-	-	-	-	9. Elementary occupations
10. คนงานซึ่งมิได้จำแนกไว้ในหมวดอื่น	-	-	-	-	-	-	-	-	-	-	-	-	-	-	10. Workers not classifiable by occupation

ตารางที่ 8 จำนวนผู้จ้างงานที่จำแนกตามอาชีพ อุตสาหกรรม เพศ และเขตการปกครอง ภาคใต้
TABLE 8 EMPLOYED PERSONS BY OCCUPATION INDUSTRY SEX AND AREA, SOUTHERN REGION

ไตรมาสที่ 4/2557 : Quarter 4/2014 หน่วยเป็นพัน : in Thousands

อาชีพ	เขตเทศบาล NON-MUNICIPAL AREA										รวม	OCCUPATION
	เกษตรกรรม และการประมง Agriculture and fishing	เหมืองแร่ และเหมืองหิน Mining	การทำ เหมืองแร่ และเหมืองหิน	การผลิต ไอพ่นระบบปรับ อากาศ Manufacturing Electricity	ไฟฟ้า ก๊าซ ไอพ่นระบบปรับ อากาศ Electricity	จัดน้ำ บำบัดน้ำเสีย และระบบ Water supply sewerage, waste	อุตสาหกรรม การก่อสร้าง Construction	การขายส่ง การขายปลีก การซ่อมยานยนต์ whole sale/retail	การขนส่ง และ สถานที่เก็บสินค้า Transportation and storage	ที่พักแรมและ บริการด้านอาหาร Accommodation and food service		
ยอดรวม	1,876.3	9.6	256.1	6.7	2.2	190.4	435.1	54.4	188.2	5.6	18.6	TOTAL
ชาย	1,124.7	7.8	117.8	6.2	1.7	172.6	213.5	49.8	58.0	3.8	7.3	MALE
1. ผู้จัดการ ข้าราชการระดับอาวุโส และผู้บัญชาการหน่วย	2.5	-	3.5	-	0.4	15.2	8.0	0.3	1.2	0.4	0.5	1. managers, senior officials and Legislators
2. ผู้ประกอบการวิชาชีพด้านต่างๆ	-	-	0.9	-	-	0.9	0.3	-	1.4	0.3	-	2. Professionals
3. เจ้าหน้าที่เทคนิคและผู้ประกอบการวิชาชีพ ที่เกี่ยวข้องกันต่างๆ	1.2	-	3.6	0.6	0.5	2.4	1.9	-	1.1	0.4	2.5	3. Technicians and associate professionals
4. เสมียน	0.9	-	2.9	0.6	-	0.1	3.7	1.8	0.6	-	1.8	4. Clerks
5. พนักงานบริการและผู้จำหน่ายสินค้า	-	-	3.1	0.2	-	-	103.5	2.4	41.3	1.8	1.9	5. Service workers and sell goods workers
6. ผู้ปฏิบัติงานที่มีฝีมือด้านเกษตร ป่าไม้ และประมง	1,051.7	-	4.1	0.1	-	-	2.9	-	1.7	-	-	6. Skilled agricultural forest and fishery workers
7. ช่างฝีมือ และผู้ปฏิบัติงานที่เกี่ยวข้อง	3.0	0.7	60.4	4.1	-	117.0	36.0	0.3	3.4	0.9	-	7. Craft and associate professionals
8. ผู้ควบคุมเครื่องจักรโรงงานและเครื่องจักร และผู้ปฏิบัติงานด้านการประกอบ	3.7	5.1	21.4	0.7	0.8	10.6	17.9	42.9	1.3	-	0.3	8. Plant and machine controllers and assemblers
9. ผู้ประกอบการพาหนะพื้นฐาน	61.8	2.0	17.9	-	-	26.3	39.2	2.1	6.1	-	0.2	9. Elementary occupations
10. คนงานซึ่งมิได้จำแนกไว้ในหมวดอื่น	-	-	-	-	-	-	-	-	-	-	-	10. Workers not classifiable by occupation

ตารางที่ 8 จำนวนผู้จ้างงานทำ จ้าแมตามอาชีพ อุตสาหกรรม เขต และเขตการปกครอง ภาคใต้

TABLE 8 EMPLOYED PERSONS BY OCCUPATION INDUSTRY SEX AND AREA, SOUTHERN REGION

ไตรมาสที่ 4/2557 : Quarter 4/2014

เมืองพัทยา : NON-MUNICIPAL AREA

นับเป็นพัน : in Thousands

อาชีพ	อุตสาหกรรม : Last Industry										รวม	OCCUPATION			
	เกษตรกรรม และการประมง Agriculture	การทำเหมืองแร่ และเหมืองหิน Mining	การผลิต ไอพ่นเครื่องรับ ไฟฟ้า ก๊าซ และประปา Water supply sewerage, waste	การก่อสร้าง Construction	การขายส่ง การขายปลีก การซ่อมยานยนต์ whole sale&retail	การขนส่ง และ สถานที่เก็บสินค้า Transportation and storage	ที่พักแรมและ บริการด้านอาหาร Accommodation and food service	ข้อมูลข่าวสาร และการสื่อสาร Information communication	ข้อมูลข่าวสาร และการสื่อสาร Information communication	การประมง Financial intermedation			การค้าปลีก		
หญิง	751.6	1.8	139.3	0.5	17.8	221.6	4.6	130.2	1.8	11.4	11.4	0.3	1.8	11.4	FEMALE
1. ผู้จัดการ ข้าราชการระดับอาวุโส และผู้บังคับบัญชา	0.5	-	1.4	-	0.6	1.9	-	0.8	-	-	-	0.3	-	-	1. managers, senior officials and Legislators
2. ผู้ประกอบวิชาชีพด้านต่างๆ และผู้บังคับบัญชาระดับกลาง	-	-	0.7	0.3	-	0.5	-	0.9	0.1	0.8	0.1	0.8	0.1	0.8	2. Professionals and Technicians and associate professionals
3. เจ้าหน้าที่เทคนิคและผู้ประกอบวิชาชีพ ที่เกี่ยวข้องกับด้านต่างๆ	0.1	-	4.6	-	0.9	9.1	-	1.1	0.2	2.3	0.2	2.3	0.2	2.3	3. Technicians and associate professionals
4. เสมียน	0.7	-	9.3	0.1	0.3	4.9	1.5	2.5	-	7.3	-	7.3	-	7.3	4. Clerks
5. พนักงานบริการและผู้จำหน่ายสินค้า	0.4	-	4.1	-	-	176.7	1.4	109.7	0.7	0.8	0.7	0.8	0.7	0.8	5. Service workers and sell goods
6. ผู้ปฏิบัติงานที่มีฝีมือในด้านการเกษตร ป่าไม้ และประมง	723.8	-	-	-	-	0.2	-	0.4	-	-	-	-	-	-	6. Skilled agricultural forest and fishery workers
7. ช่างฝีมือ และผู้ปฏิบัติงานที่เกี่ยวข้อง	2.4	-	68.7	-	2.5	2.3	0.2	0.2	-	-	-	-	-	-	7. Craft and associate professionals
8. ผู้ควบคุมเครื่องจักรโรงงานและเครื่องจักร และผู้ปฏิบัติงานด้านการประกอบ	-	0.2	11.5	-	1.1	-	0.7	0.7	-	-	-	-	-	-	8. Plant and machine controllers and assemblers
9. ผู้ประกอบอาชีพงานพื้นฐาน	23.8	1.6	38.0	0.1	12.4	26.1	0.7	13.9	0.8	-	0.8	-	0.8	-	9. Elementary occupations
10. คนงานซึ่งมิได้จำแนกไว้ในหมวดอื่น	-	-	-	-	-	-	-	-	-	-	-	-	-	-	10. Workers not classifiable by occupation

ตารางที่ 8 จำนวนผู้มีงานทำ จำแนกตามอาชีพ อุตสาหกรรม เขต และ เขตการปกครอง ภาคใต้ (ต่อ)

TABLE 8 EMPLOYED PERSONS BY OCCUPATION INDUSTRY SEX AND AREA, SOUTHERN REGION (Contd.)

อาชีพ	เขตเทศบาล NON-MUNICIPAL AREA														OCCUPATION
	อุตสาหกรรม (ต่อ) Industry (Contd.)														
	กิจกรรม อสังหาริมทรัพย์ Real estate activities	กิจกรรมทางวิชาชีพ วิชาชีพและเทคนิค Professional/scientific technical activities	การบริหารสนับสนุน และป้องกันประเทศ Administrative support service activities	การบริหารราชการ ป้องกันประเทศ Public admin- istration defence	การศึกษา Education	กิจกรรมด้านสุขภาพ งานสังคมสงเคราะห์ Health and social work	ศิลปะ ความบันเทิง และนันทนาการ Art, entertainment	บริการด้านอื่นๆ Other service	งานในครัวเรือน ส่วนบุคคล Activities of household	กิจกรรมของ องค์กร Extra- territorial	ไม่ทราบ Unknown				
1.9	9.8	15.8	126.1	96.5	54.0	6.3	50.6	6.7	-	-	TOTAL				
ชาย	1.0	4.8	10.3	85.3	25.8	6.5	22.3	1.2	-	-	MALE				
1. ผู้จัดการ ข้าราชการระดับอาวุโส และผู้มีคุณวุฒิสูง	-	0.2	0.4	18.2	2.8	0.4	-	0.2	-	-	1. managers, senior officials and Legislators				
2. ผู้ประกอบวิชาชีพด้านต่างๆ	-	1.6	0.5	8.7	15.9	1.2	0.2	-	-	-	2. Professionals				
3. เจ้าหน้าที่เทคนิคและผู้ประกอบวิชาชีพ ที่เกี่ยวข้องกันต่างๆ	-	0.1	-	10.8	-	2.1	0.3	0.4	-	-	3. Technicians and associate professionals				
4. เสมียน	-	0.2	0.2	4.7	0.7	-	-	-	-	-	4. Clerks				
5. พนักงานบริการและผู้จำหน่ายสินค้า	1.0	0.8	6.7	21.2	5.2	1.9	1.4	4.8	0.2	-	5. Service workers and sell goods workers				
6. ผู้ปฏิบัติงานที่มีฝีมือในด้านการเกษตร ป่าไม้ และประมง	-	-	-	3.1	-	-	0.6	-	0.1	-	6. Skilled agricultural forest and fishery workers				
7. ช่างฝีมือ และผู้ปฏิบัติงานที่เกี่ยวข้อง	-	0.8	0.5	4.1	0.2	-	-	4.1	-	-	7. Craft and associate professionals				
8. ผู้ควบคุมเครื่องจักรโรงงานและเครื่องจักร และผู้ปฏิบัติงานด้านการประกอบ	-	0.8	1.4	6.7	0.9	0.4	0.2	0.7	-	-	8. Plant and machine controllers and assemblers				
9. ผู้ประกอบอาชีพงานพื้นฐาน	-	0.3	0.7	7.8	-	0.4	0.8	12.2	0.9	-	9. Elementary occupations				
10. คนงานซึ่งมิได้จำแนกไว้ในหมวดอื่น	-	-	-	-	-	-	-	-	-	-	10. Workers not classifiable by occupation				

ตารางที่ 8 จำนวนผู้มีงานทำ จำแนกตามอาชีพ อุตสาหกรรม เขต และ เขตการปกครอง ภาคใต้ (ต่อ)

TABLE 8 EMPLOYED PERSONS BY OCCUPATION INDUSTRY SEX AND AREA , SOUTHERN REGION (Contd.)

ไตรมาสที่ 4/2557 : Quarter 4/2014

หน่วย: พันคน Non-Municipal Area

มูลค่าเป็นพัน: In Thousands

อาชีพ	อุตสาหกรรม (ต่อ) Industry (Contd.)										ไม่ทราบ	กิจกรรมของ องค์กร Extra- territorial	OCCUPATION
	กิจกรรม อสังหาริมทรัพย์ Real estate activities	กิจกรรมทางวิชาชีพ และเทคนิค Professional/technical activities	การบริหารสนับสนุน และป้องกันประเทศ Administrative support service activities	การบริหารราชการ ป้องกันประเทศ Public admin- istration defence	การศึกษา Education	งานสังคมสงเคราะห์ Health and social work	ศิลปะ ความบันเทิง และนันทนาการ Art entertainment	บริการด้านอื่นๆ Other service	งานในครัวเรือน ส่วนบุคคล Activities of household	งานในครัวเรือน ส่วนบุคคล Activities of household			
หญิง	0.9	4.9	5.6	40.9	70.7	47.6	2.8	28.3	5.4	-	-	-	FEMALE
1. ผู้จัดการ ข้าราชการระดับอาวุโส และผู้บังคับบัญชา	-	-	0.2	4.3	2.1	-	0.1	-	-	-	-	-	1. managers, senior officials and Legislators
2. ผู้ประกอบวิชาชีพด้านต่างๆ	-	1.7	-	7.2	62.9	16.5	0.2	-	-	-	-	-	2. Professionals
3. เจ้าหน้าที่เทคนิคและผู้ประกอบวิชาชีพ ที่เกี่ยวข้องกับด้านต่างๆ	0.8	1.6	0.6	6.1	0.4	11.9	-	0.7	-	-	-	-	3. Technicians and associate professionals
4. เสมียน	-	1.6	2.5	16.7	2.2	0.7	-	-	-	-	-	-	4. Clerks
5. พนักงานบริการและผู้จำหน่ายสินค้า	0.1	-	1.2	3.0	3.1	12.7	0.8	18.7	2.3	-	-	-	5. Service workers and sell goods workers
6. ผู้ปฏิบัติงานที่มีฝีมือด้านการเกษตร ป่าน้ำ และประมง	-	-	-	0.3	-	-	0.2	-	-	-	-	-	6. Skilled agricultural, forest and fishery workers
7. ช่างฝีมือ และผู้ปฏิบัติงานที่เกี่ยวข้อง	-	-	-	-	-	-	0.3	0.8	-	-	-	-	7. Craft and associate professionals
8. ผู้ควบคุมเครื่องจักรโรงงานและเครื่องจักร และผู้ปฏิบัติงานด้านการประกอบ	-	-	-	-	-	0.8	0.2	-	-	-	-	-	8. Plant and machine controllers and assemblers
9. ผู้ประกอบอาชีพงานพื้นฐาน	-	-	1.1	3.4	-	5.1	0.9	8.1	3.2	-	-	-	9. Elementary occupations
10. คนงานซึ่งมิได้จำแนกไว้ในหมวดอื่น	-	-	-	-	-	-	-	-	-	-	-	-	10. Workers not classifiable by occupation

ตารางที่ 9 จำนวนผู้มีงานทำ จำแนกตามอาชีพ จำนวนชั่วโมงทำงานต่อสัปดาห์ การมีเวลาเหลือพอและต้องการทำงานเพิ่มขึ้น ภาคใต้
TABLE 9 EMPLOYED PERSONS BY OCCUPATION, HOURS WORKED PER WEEK, AVAILABILITY FOR ADDITIONAL WORK, SOUTHERN REGION

ไตรมาสที่ 4/2557 : Quarter 4/2014

หน่วยเป็นพัน : in Thousands

จำนวนชั่วโมงทำงาน และ การมีเวลาเหลือพอ และต้องการทำงานเพิ่มขึ้น	รวม	ผู้จัดการ Legislators & Managers	ผู้ประกอบวิชาชีพ ด้านต่างๆ Professional	เจ้าหน้าที่เทคนิค และผู้ประกอบ วิชาชีพ Technicians	เสมียน Clerks	ผู้จำหน่ายสินค้า Service Workers	อาชีพ Occupation	ช่างฝีมือและผู้ปฏิบัติ งานที่เกี่ยวข้อง Craft & associat	ผู้ควบคุมเครื่องจักร งานด้านการประกอบ Plant & Machine controllers	ผู้ประกอบอาชีพ งานพื้นฐาน Elementary occupations	คนงานซึ่งมี ได้จำแนกไว้ ในหมวดอื่น Not classifiable	HOURS WORKED, AND AVAILABILITY FOR ADDITIONAL WORK
ยอดรวม	5,100.4	130.7	245.6	160.1	150.8	1,071.6	2,073.8	534.4	227.6	505.6	0.2	0.2
มี	116.9	0.5	0.9	0.3	0.1	5.1	87.5	4.9	2.3	15.2	-	Available
ไม่มี	4,983.5	130.2	244.7	159.8	150.7	1,066.4	1,986.3	529.5	225.3	490.4	0.2	Not available
มีงานประจำแต่ไม่ได้ทำงาน	84.6	0.9	4.6	1.3	0.1	9.2	48.6	10.2	2.2	7.6	-	With job not work
มี	10.4	0.4	0.1	-	-	0.1	7.0	2.3	0.3	0.2	-	Available
ไม่มี	74.2	0.5	4.5	1.3	0.1	9.1	41.6	7.9	1.9	7.4	-	Not available
1-9 ชั่วโมง	99.7	0.2	1.8	-	-	3.9	85.5	1.2	-	7.1	-	1-9 hours
มี	17.0	-	0.5	-	-	-	15.1	0.2	-	1.3	-	Available
ไม่มี	82.7	0.2	1.4	-	-	3.9	70.4	1.0	-	5.9	-	Not available
10-19 ชั่วโมง	472.1	4.0	3.5	0.2	0.4	8.4	429.9	4.5	1.4	19.9	-	10-19 hours
มี	29.9	-	0.3	-	-	1.1	24.7	1.0	0.1	2.7	-	Available
ไม่มี	442.2	4.0	3.1	0.2	0.4	7.3	405.2	3.6	1.3	17.1	-	Not available
20-29 ชั่วโมง	787.4	3.4	5.0	1.4	0.1	42.2	663.3	22.2	9.4	40.4	-	20-29 hours
มี	34.3	-	-	-	-	1.9	23.7	0.2	0.8	7.7	-	Available
ไม่มี	753.1	3.4	5.0	1.4	0.1	40.3	639.6	21.9	8.6	32.7	-	Not available
30-34 ชั่วโมง	429.6	3.7	2.7	1.7	1.0	50.1	298.7	31.5	11.1	29.1	-	30-34 hours
มี	11.2	-	-	-	-	0.4	7.8	0.4	0.1	2.5	-	Available
ไม่มี	418.5	3.7	2.7	1.7	1.0	49.7	290.9	31.2	11.0	26.6	-	Not available
35-39 ชั่วโมง	601.6	2.68	108.7	34.8	32.2	98.6	186.3	46.9	24.1	43.1	0.2	35-39 hours
มี	8.0	-	-	-	0.1	0.7	6.4	-	-	0.8	-	Available
ไม่มี	593.7	2.68	108.7	34.8	32.2	97.9	179.9	46.9	24.1	42.3	0.2	Not available
40-49 ชั่วโมง	1,815.7	68.9	97.6	101.5	103.2	461.3	260.6	322.1	127.5	273.0	-	40-49 hours
มี	3.4	0.2	-	0.1	-	0.9	1.5	0.7	-	-	-	Available
ไม่มี	1,812.3	68.8	97.6	101.4	103.2	460.4	259.2	321.4	127.5	273.0	-	Not available
50 ชั่วโมงขึ้นไป	809.7	22.7	21.7	19.3	13.8	397.9	100.9	95.8	52.0	85.6	-	50 hours and over
มี	2.7	-	-	0.2	-	0.1	1.4	0.0	1.0	0.0	-	Available
ไม่มี	806.9	22.7	21.7	19.1	13.8	397.8	99.6	95.7	51.0	85.5	-	Not available

ตารางที่ 9 จำนวนผู้จ้างทำ งานนอกเวลา ชั่วโมงทำงานต่อสัปดาห์ การมีเวลาถือพอสและต้องทำงานเพิ่มขึ้น และเพศ ภาคใต้

TABLE 9 EMPLOYED PERSONS BY OCCUPATION, HOURS WORKED PER WEEK, AVAILABILITY FOR ADDITIONAL WORK AND SEX, SOUTHERN REGION

จำนวนชั่วโมงทำงาน เพศ และ กรรมสิทธิ์ถือพอส และต้องทำงานเพิ่มขึ้น	รวม	ผู้จัดการ Legislators & Managers	ผู้ประกอบวิชาชีพ ด้านต่างๆ Profes- sional	เจ้าหน้าที่เทคนิค และผู้ประกอบ วิชาชีพ Technicians	เสมียน Clerks	พนักงานบริการ ผู้จำหน่ายสินค้า Workers	อาชีพ Occupation	ช่างฝีมือและผู้ปฏิบัติ งานที่เกี่ยวข้อง Craft & associat	ผู้ควบคุมเครื่องจักร งานด้านการประกอบ Plant & Machine controls	ผู้ประกอบอาชีพ งานพื้นฐาน Elementary occupations	คนงานซึ่ง ได้จ้างมาไว้ ในหมวดอื่น Not classifiable	HOURS WORKED, SEX AND AVAILABILITY FOR ADDITIONAL WORK
ชาย	2,834.5	98.8	74.6	71.0	44.9	415.5	1,246.7	410.2	206.0	266.9	-	MALE
มี	74.8	0.4	0.2	0.1	0.1	2.0	57.7	3.1	2.3	9.1	-	Available
ไม่มี	2,759.7	98.4	74.4	70.9	44.8	413.5	1,189.0	407.1	203.7	257.9	-	Not available
มีงานประจำแต่ไม่ได้ทำงาน	50.1	0.9	1.5	-	-	4.9	28.0	8.2	2.2	4.4	-	With job not work
มี	7.2	0.4	0.1	-	-	-	5.0	1.2	0.3	0.2	-	Available
ไม่มี	42.9	0.5	1.4	-	-	4.9	23.1	7.0	1.9	4.2	-	Not available
1-9 ชั่วโมง	47.6	0.0	0.4	-	-	1.7	42.0	0.4	-	3.1	-	1-9 hours
มี	9.3	-	0.1	-	-	-	8.6	-	-	0.4	-	Available
ไม่มี	38.4	0.0	0.4	-	-	1.7	33.4	0.1	-	2.7	-	Not available
10-19 ชั่วโมง	257.0	3.2	1.3	-	0.3	2.6	234.5	2.3	1.4	11.6	-	10-19 hours
มี	19.8	-	-	-	-	0.5	16.5	0.7	0.1	2.0	-	Available
ไม่มี	237.2	3.2	1.3	-	0.3	2.1	218.0	1.6	1.3	9.6	-	Not available
20-29 ชั่วโมง	449.2	2.9	1.5	0.6	0.1	17.0	385.9	10.6	7.8	22.8	-	20-29 hours
มี	24.7	-	-	-	-	1.2	17.0	0.2	0.8	5.6	-	Available
ไม่มี	424.5	2.9	1.5	0.6	0.1	15.9	368.9	10.4	7.1	17.2	-	Not available
30-34 ชั่วโมง	249.3	3.3	0.8	0.9	0.5	22.2	178.3	18.6	8.3	16.6	-	30-34 hours
มี	5.6	-	-	-	-	0.1	4.5	0.0	0.1	0.9	-	Available
ไม่มี	243.7	3.3	0.8	0.9	0.5	22.1	173.8	18.6	8.2	15.8	-	Not available
35-39 ชั่วโมง	313.6	20.4	30.6	18.2	7.3	41.5	117.6	28.8	22.7	26.6	-	35-39 hours
มี	4.1	-	-	-	-	-	4.1	-	-	-	-	Available
ไม่มี	309.5	20.4	30.6	18.2	7.2	41.5	113.5	28.8	22.7	26.6	-	Not available
40-49 ชั่วโมง	1,035.6	52.3	30.8	41.0	31.6	177.7	183.8	267.2	114.3	136.9	-	40-49 hours
มี	2.0	-	-	0.1	-	-	1.1	0.7	-	-	-	Available
ไม่มี	1,033.7	52.3	30.8	40.9	31.6	177.7	182.7	266.5	114.3	136.9	-	Not available
50 ชั่วโมงขึ้นไป	432.0	15.8	7.6	10.4	5.2	147.9	76.7	74.1	49.4	45.0	-	50 hours and over
มี	2.2	-	-	-	-	0.1	1.1	-	1.0	0.0	-	Available
ไม่มี	429.9	15.8	7.6	10.4	5.2	147.8	75.6	74.1	48.4	45.0	-	Not available
หญิง	2,265.9	31.9	171.0	89.2	106.0	656.1	827.2	124.1	21.6	238.7	0.2	FEMALE
มี	42.1	0.2	0.8	0.2	-	3.2	29.9	1.8	-	6.2	-	Available
ไม่มี	2,223.9	31.8	170.3	89.0	106.0	652.9	797.3	122.4	21.6	232.5	0.2	Not available
มีงานประจำแต่ไม่ได้ทำงาน	34.5	0.0	3.1	1.3	0.1	4.3	20.6	2.0	-	3.2	-	With job not work
มี	3.3	-	-	-	-	0.1	2.0	1.1	-	-	-	Available
ไม่มี	31.3	0.0	3.1	1.3	0.1	4.2	18.6	0.9	-	3.2	-	Not available
1-9 ชั่วโมง	52.1	0.2	1.4	-	-	2.2	43.5	0.8	-	4.0	-	1-9 hours
มี	7.8	-	0.4	-	-	-	6.5	-	-	0.9	-	Available
ไม่มี	44.4	0.2	1.0	-	-	2.2	37.0	0.8	-	3.1	-	Not available
10-19 ชั่วโมง	215.1	0.9	2.2	0.2	0.2	5.8	195.4	2.3	-	8.3	-	10-19 hours
มี	10.1	-	0.3	-	-	0.5	8.2	0.3	-	0.7	-	Available
ไม่มี	205.0	0.9	1.8	0.2	0.2	5.3	187.2	1.9	-	7.6	-	Not available
20-29 ชั่วโมง	338.2	0.5	3.5	0.8	0.0	25.2	277.4	11.5	1.6	17.7	-	20-29 hours
มี	9.6	-	-	-	-	0.7	6.8	-	-	2.2	-	Available
ไม่มี	328.6	0.5	3.5	0.8	0.0	24.5	270.6	11.5	1.6	15.5	-	Not available
30-34 ชั่วโมง	180.3	0.4	2.0	0.8	0.5	27.9	120.5	12.9	2.8	12.4	-	30-34 hours
มี	5.6	-	-	-	-	0.3	3.4	0.3	-	1.6	-	Available
ไม่มี	174.7	0.4	2.0	0.8	0.5	27.6	117.1	12.6	2.8	10.8	-	Not available
35-39 ชั่วโมง	288.0	6.3	78.1	16.6	24.9	57.1	68.7	18.1	1.4	16.5	0.2	35-39 hours
มี	3.8	-	-	-	-	0.7	2.3	-	-	0.8	-	Available
ไม่มี	284.2	6.3	78.1	16.6	24.9	56.4	66.4	18.1	1.4	15.7	0.2	Not available
40-49 ชั่วโมง	780.1	16.7	66.8	60.5	71.6	283.6	76.8	54.9	13.2	136.1	-	40-49 hours
มี	1.4	0.2	-	-	-	0.9	0.4	-	-	-	-	Available
ไม่มี	778.7	16.5	66.8	60.5	71.6	282.8	76.5	54.9	13.2	136.1	-	Not available
50 ชั่วโมงขึ้นไป	377.6	6.9	14.1	8.9	8.6	250.0	24.3	21.7	2.6	40.5	-	50 hours and over
มี	0.5	-	-	0.2	-	-	0.3	0.0	-	-	-	Available
ไม่มี	377.1	6.9	14.1	8.7	8.6	250.0	23.9	21.7	2.6	40.5	-	Not available

ตารางที่ 9 จำนวนผู้มีงานทำ จำแนกตามอาชีพ จำนวนชั่วโมงทำงานต่อสัปดาห์ การมีเวลาเหลือพอและต้องการทำงานเพิ่มขึ้น เพศ และเขตการปกครอง ภาคใต้ (ต่อ)

TABLE 9 EMPLOYED PERSONS BY OCCUPATION, HOURS WORKED PER WEEK, AVAILABILITY FOR ADDITIONAL WORK, SEX AND AREA, SOUTHERN REGION (Contd.)

หน่วยเป็นพัน : in Thousands

จำนวนชั่วโมงทำงาน เพศ และ การมีเวลาเหลือพอ และต้องการทำงานเพิ่มขึ้น	รวม	อาชีพ Occupation											ผู้ประกอบอาชีพ งานพื้นฐาน Elementary occupations	คนงานซึ่งมี ได้จำแนกไว้ ในหมวดอื่น Not classifiable	HOURS WORKED, SEX AND AVAILABILITY FOR ADDITIONAL WORK	
		ผู้บัญชาการ Legislators & Managers	ผู้ประกอบวิชาชีพ ด้านต่างๆ Professional	เจ้าหน้าที่เทคนิค และผู้ประกอบ วิชาชีพ Technicians and Crafts	เสมียน Clerks	พนักงานบริการ ผู้จำหน่ายสินค้า Service Workers	ด้านการเกษตร ป่าไม้และประมง Agricultural & Fishery	ช่างฝีมือและผู้ปฏิบัติ งานที่เกี่ยวข้อง Craft & associat	ผู้ควบคุมเครื่องจักร งานด้านการประกอบ Plant & Machine controlors	ผู้ประกอบอาชีพ งานพื้นฐาน Elementary occupations	Not classifiable	TOTAL(MALE)				
ยอดรวม(ชาย)	910.9	44.4	42.7	43.3	26.7	218.2	182.4	174.8	90.2	88.3	-	-	-	-	-	-
มี	13.7	0.2	0.2	0.1	0.1	1.2	7.4	1.7	1.1	1.8	-	-	-	-	-	Available
ไม่มี	897.2	44.2	42.5	43.1	26.6	217.0	175.0	173.1	89.1	86.5	-	-	-	-	-	Not available
มีงานประจำแต่ไม่ได้ทำงาน	12.7	0.4	0.3	-	-	1.0	3.4	4.7	1.3	1.7	-	-	-	-	-	With job not work
มี	1.5	0.2	0.1	-	-	-	0.3	0.8	0.0	0.0	-	-	-	-	-	Available
ไม่มี	11.2	0.2	0.2	-	-	1.0	3.2	3.8	1.2	1.7	-	-	-	-	-	Not available
1-9 ชั่วโมง	9.6	0.0	0.1	-	-	1.1	7.1	0.4	-	1.0	-	-	-	-	-	1-9 hours
มี	1.5	-	0.1	-	-	-	1.1	0.2	-	0.1	-	-	-	-	-	Available
ไม่มี	8.1	0.0	-	-	-	1.1	6.1	0.1	-	0.8	-	-	-	-	-	Not available
10-19 ชั่วโมง	39.5	0.5	0.4	-	0.0	1.0	33.0	1.1	0.3	3.1	-	-	-	-	-	10-19 hours
มี	3.7	-	-	-	-	0.4	2.5	0.4	-	0.5	-	-	-	-	-	Available
ไม่มี	35.9	0.5	0.4	-	0.0	0.7	30.5	0.8	0.3	2.7	-	-	-	-	-	Not available
20-29 ชั่วโมง	63.6	1.1	0.9	0.6	0.1	5.4	46.3	4.2	1.5	3.6	-	-	-	-	-	20-29 hours
มี	3.3	-	-	-	-	0.7	1.9	0.2	-	0.6	-	-	-	-	-	Available
ไม่มี	60.3	1.1	0.9	0.6	0.1	4.8	44.4	4.0	1.5	3.0	-	-	-	-	-	Not available
30-34 ชั่วโมง	44.7	1.4	0.4	0.5	0.5	8.9	21.0	4.4	2.8	4.9	-	-	-	-	-	30-34 hours
มี	1.3	-	-	-	-	-	0.7	0.0	0.1	0.6	-	-	-	-	-	Available
ไม่มี	43.4	1.4	0.4	0.5	0.5	8.9	20.3	4.3	2.7	4.3	-	-	-	-	-	Not available
35-39 ชั่วโมง	101.3	7.0	16.6	11.2	3.4	15.3	20.9	10.1	9.4	7.3	-	-	-	-	-	35-39 hours
มี	0.8	-	-	-	0.1	-	0.7	-	-	-	-	-	-	-	-	Available
ไม่มี	100.5	7.0	16.6	11.2	3.3	15.3	20.1	10.1	9.4	7.3	-	-	-	-	-	Not available
40-49 ชั่วโมง	450.5	28.6	20.8	25.4	19.7	100.1	31.0	117.9	53.5	53.4	-	-	-	-	-	40-49 hours
มี	0.4	-	-	0.1	-	-	0.2	-	-	-	-	-	-	-	-	Available
ไม่มี	450.1	28.6	20.8	25.3	19.7	100.1	30.7	117.9	53.5	53.4	-	-	-	-	-	Not available
50 ชั่วโมงขึ้นไป	189.0	5.3	3.2	5.5	3.1	85.3	19.9	32.0	21.5	13.4	-	-	-	-	-	50 hours and over
มี	1.3	-	-	-	-	0.1	0.2	-	1.0	0.0	-	-	-	-	-	Available
ไม่มี	187.7	5.3	3.2	5.5	3.1	85.2	19.7	32.0	20.5	13.3	-	-	-	-	-	Not available

ตารางที่ 9 จำนวนผู้จ้างงานที่จ้างตามอาชีพ จำนวนชั่วโมงทำงานต่อสัปดาห์ การมีเวลาเหลือพอและต้องการทำงานเพิ่มขึ้น เพศ และเขตการปกครอง ภาคใต้ (ต่อ)
TABLE 9 EMPLOYED PERSONS BY OCCUPATION, HOURS WORKED PER WEEK, AVAILABILITY FOR ADDITIONAL WORK, SEX AND AREA, SOUTHERN REGION (Contd.)

ไตรมาสที่ 4/2557 : Quarter 4/2014

ในเขตเทศบาล MUNICIPAL AREA

หน่วยเป็นพัน : in Thousands

จำนวนชั่วโมงทำงาน เพศ และ การมีเวลาเหลือพอ และต้องการทำงานเพิ่มขึ้น	อาชีพ Occupation											รวม Total	คนงานซึ่งมี ได้จำแนกไว้ ในหมวดอื่น Not classifiable	HOURS WORKED, SEX AND AVAILABILITY FOR ADDITIONAL WORK TOTAL(FEMALE)
	ผู้บัญชาการ Legislators & Managers	ผู้ประกอบวิชาชีพ ด้านต่างๆ Professional	เจ้าหน้าที่เทคนิค และผู้ประกอบ วิชาชีพ Technicians	เสมียน Clerks	พนักงานบริการ ผู้จำหน่ายสินค้า Service Workers	ด้านการเกษตร ป่าไม้และประมง Agricultural & Fishery	ช่างฝีมือและผู้ปฏิบัติ งานที่เกี่ยวข้อง Craft & associat	ผู้ควบคุมเครื่องจักร งานด้านการประกอบ Plant & Machine controlors	ผู้ประกอบอาชีพ งานพื้นฐาน Elementary occupations	Not classifiable	0.2			
ยอดรวม(หญิง)	19.8	79.4	48.8	55.3	320.4	102.3	46.7	6.4	99.6	0.2	778.8	0.2	Available	
มี	-	0.4	0.2	-	1.1	4.1	0.1	-	0.6	-	6.4	-	Available	
ไม่มี	19.8	79.0	48.6	55.3	319.4	98.2	46.6	6.4	99.0	0.2	772.5	0.2	Not available	
มีงานประจำแต่ไม่ได้ทำงาน	0.0	1.0	1.1	-	1.4	2.4	0.5	-	1.0	-	7.4	-	With job not work	
มี	-	-	-	-	0.1	0.2	0.0	-	-	-	0.4	-	Available	
ไม่มี	0.0	1.0	1.1	-	1.3	2.2	0.5	-	1.0	-	7.1	-	Not available	
1-9 ชั่วโมง	0.2	0.6	-	-	2.0	3.1	-	-	1.2	-	7.2	-	1-9 hours	
มี	-	0.4	-	-	-	0.5	-	-	-	-	0.9	-	Available	
ไม่มี	0.2	0.2	-	-	2.0	2.6	-	-	1.2	-	6.2	-	Not available	
10-19 ชั่วโมง	0.5	0.2	0.0	-	2.8	21.8	0.8	-	1.0	-	27.2	-	10-19 hours	
มี	-	-	-	-	0.3	1.3	-	-	0.2	-	1.9	-	Available	
ไม่มี	0.5	0.2	0.0	-	2.5	20.5	0.8	-	0.8	-	25.3	-	Not available	
20-29 ชั่วโมง	0.5	2.5	0.2	0.0	6.7	30.5	3.9	0.4	4.9	-	49.7	-	20-29 hours	
มี	-	-	-	-	-	0.3	-	-	0.3	-	0.6	-	Available	
ไม่มี	0.5	2.5	0.2	0.0	6.7	30.2	3.9	0.4	4.6	-	49.1	-	Not available	
30-34 ชั่วโมง	0.4	1.5	0.5	0.5	12.6	17.8	3.7	-	4.3	-	41.3	-	30-34 hours	
มี	-	-	-	-	0.3	0.1	-	-	0.1	-	0.5	-	Available	
ไม่มี	0.4	1.5	0.5	0.5	12.3	17.6	3.7	-	4.2	-	40.8	-	Not available	
35-39 ชั่วโมง	3.4	30.7	8.9	11.6	21.9	12.2	4.5	0.1	5.2	0.2	98.6	0.2	35-39 hours	
มี	-	-	-	-	-	1.1	-	-	-	-	1.1	-	Available	
ไม่มี	3.4	30.7	8.9	11.6	21.9	11.1	4.5	0.1	5.2	0.2	97.5	0.2	Not available	
40-49 ชั่วโมง	11.4	35.5	33.6	37.6	149.3	9.2	22.4	5.6	64.4	-	369.0	-	40-49 hours	
มี	-	-	-	-	0.3	0.2	-	-	-	-	0.5	-	Available	
ไม่มี	11.4	35.5	33.6	37.6	149.0	9.0	22.4	5.6	64.4	-	368.5	-	Not available	
50 ชั่วโมงขึ้นไป	3.3	7.4	4.5	5.5	123.7	5.3	11.0	0.3	17.5	-	178.6	-	50 hours and over	
มี	-	-	0.2	-	-	0.3	0.0	-	-	-	0.5	-	Available	
ไม่มี	3.3	7.4	4.3	5.5	123.7	5.0	11.0	0.3	17.5	-	178.0	-	Not available	

ตารางที่ 9 จำนวนผู้จ้างทำ งานชั่วคราว งานเต็มเวลา งานอดิเรก การมีรายได้หรือต้องจ้างงานเพิ่มขึ้น เพศ และเขตการปกครอง ภาคใต้ (ต่อ)
TABLE 9 EMPLOYED PERSONS BY OCCUPATION, HOURS WORKED PER WEEK, AVAILABILITY FOR ADDITIONAL WORK, SEX AND AREA, SOUTHERN REGION (Contd.)

ไตรมาสที่ 4/2557 : Quarter 4/2014 หน่วยเป็นพัน : In Thousands

จำนวนชั่วโมงทำงาน เพศ และ การมีเวลาเหลือพอ และต้องการทำงานเพิ่มขึ้น	อาชีพ Occupation											HOURS WORKED, SEX AND AVAILABILITY FOR ADDITIONAL WORK
	รวม Total	ผู้บริหาร Legislators & Managers	ผู้ประกอบวิชาชีพ ด้านต่างๆ Profes- sional	เจ้าหน้าที่เทคนิค และผู้ประกอบ วิชาชีพ Technicians	เสมียน Clerks	พนักงานบริการ ผู้จำหน่ายสินค้า Service Workers	ด้านการเกษตร ป่าไม้และประมง Agricultural & Fishery	ช่างฝีมือและผู้ปฏิบัติ งานที่เกี่ยวข้อง Craft & associat	ผู้ควบคุมเครื่องจักร งานด้านการประกอบ Plant & Machine controls	ผู้ประกอบอาชีพ งานพื้นฐาน Elementary occupations	คนงานซึ่งมี ได้จำแนกไว้ ในหมวดอื่น Not classifiable	
ยอดรวม(ชาย)	1,923.7	54.4	31.9	27.7	18.2	197.3	1,064.3	235.5	115.8	178.6	-	TOTAL(MALE)
มี	61.1	0.2	-	-	-	0.8	50.3	1.4	1.2	7.3	-	Available
ไม่มี	1,862.5	54.3	31.9	27.7	18.2	196.5	1,014.0	234.0	114.6	171.4	-	Not available
มีงานประจำแต่ไม่ได้ทำงาน	37.4	0.5	1.3	-	-	3.9	24.6	3.6	0.9	2.7	-	With job not work
มี	5.7	0.2	-	-	-	-	4.7	0.4	0.3	0.2	-	Available
ไม่มี	31.7	0.3	1.3	-	-	3.9	19.9	3.2	0.7	2.5	-	Not available
1-9 ชั่วโมง	38.0	-	0.4	-	-	0.6	34.8	-	-	2.2	-	1-9 hours
มี	7.8	-	-	-	-	-	7.5	-	-	0.3	-	Available
ไม่มี	30.2	-	0.4	-	-	0.6	27.3	-	-	1.9	-	Not available
10-19 ชั่วโมง	217.5	2.6	0.9	-	0.2	1.6	201.6	1.1	1.1	8.4	-	10-19 hours
มี	16.2	-	-	-	-	0.2	14.0	0.3	0.1	1.6	-	Available
ไม่มี	201.3	2.6	0.9	-	0.2	1.4	187.5	0.8	1.0	6.9	-	Not available
20-29 ชั่วโมง	385.7	1.9	0.7	-	-	11.6	339.6	6.4	6.4	19.2	-	20-29 hours
มี	21.4	-	-	-	-	0.5	15.1	-	0.8	5.0	-	Available
ไม่มี	364.2	1.9	0.7	-	-	11.1	324.5	6.4	5.6	14.1	-	Not available
30-34 ชั่วโมง	204.6	1.9	0.4	0.3	-	13.3	157.3	14.2	5.5	11.8	-	30-34 hours
มี	4.3	-	-	-	-	0.1	3.8	-	-	0.3	-	Available
ไม่มี	200.3	1.9	0.4	0.3	-	13.2	153.5	14.2	5.5	11.5	-	Not available
35-39 ชั่วโมง	212.3	13.4	14.0	7.0	3.9	26.1	96.7	18.8	13.2	19.2	-	35-39 hours
มี	3.3	-	-	-	-	-	3.3	-	-	-	-	Available
ไม่มี	209.0	13.4	14.0	7.0	3.9	26.1	93.4	18.8	13.2	19.2	-	Not available
40-49 ชั่วโมง	585.2	23.6	10.0	15.5	11.9	77.5	152.9	149.3	60.8	83.6	-	40-49 hours
มี	1.6	-	-	-	-	-	0.9	0.7	-	-	-	Available
ไม่มี	583.6	23.6	10.0	15.5	11.9	77.5	152.0	148.6	60.8	83.6	-	Not available
50 ชั่วโมงขึ้นไป	243.0	10.5	4.5	4.9	2.1	62.7	56.8	42.0	27.9	31.7	-	50 hours and over
มี	0.9	-	-	-	-	-	0.9	-	-	-	-	Available
ไม่มี	242.1	10.5	4.5	4.9	2.1	62.7	55.9	42.0	27.9	31.7	-	Not available

ตารางที่ 9 จำนวนผู้จ้างทำ จำแนกตามอาชีพ จำนวนชั่วโมงทำงานต่อสัปดาห์ การมีสภาพพอและต้องการทำงานเพิ่มขึ้น เพศ และเขตการปกครอง ภาคใต้ (ต่อ)
TABLE 9 EMPLOYED PERSONS BY OCCUPATION, HOURS WORKED PER WEEK, AVAILABILITY FOR ADDITIONAL WORK, SEX AND AREA, SOUTHERN REGION (Contd.)

ไตรมาสที่ 4/2557 : Quarter 4/2014

เมืองเทศบาล NON-MUNICIPAL AREA

อาชีพ Occupation

หน่วยนับพัน : In Thousands

จำนวนชั่วโมงทำงาน เพศ และ การมีเวลาเหลือพอ และต้องการทำงานเพิ่มขึ้น	รวม	ผู้จัดการ Legislators & Managers	ผู้ประกอบการวิชาชีพ ต่างต่าง Profes- sional	เจ้าหน้าที่เทคนิค และผู้ประกอบ วิชาชีพ Technicians	เสมียน ผู้จำหน่ายสินค้า Clerks	พนักงานบริการ Service Workers	ด้านเกษตร ป่าไม้และประมง Agricultural & Fishery	ช่างฝีมือและผู้ปฏิบัติ งานที่เกี่ยวข้อง Craft & associat	ผู้ควบคุมเครื่องจักร งานด้านการประกอบ Plant & Machine controllers	ผู้ประกอบการอาชีพ งานพื้นฐาน Elementary occupations	คนงานซึ่งมี ได้จำแนกไว้ ในหมวดอื่น Not classifiable	HOURS WORKED, SEX AND AVAILABILITY FOR ADDITIONAL WORK
ยอดรวม(หญิง)	1,487.1	12.1	91.6	40.3	50.7	335.6	724.9	77.4	15.2	139.1	-	TOTAL(FEMALE)
มี	35.7	0.2	0.3	-	-	2.1	25.8	1.7	-	5.6	-	Available
ไม่มี	1,451.4	11.9	91.3	40.3	50.7	333.5	699.1	75.7	15.2	133.6	-	Not available
มีงานประจำแต่ไม่ได้ทำงาน	27.1	-	2.0	0.2	0.1	2.9	18.2	1.5	-	2.2	-	With job not work
มี	2.9	-	-	-	-	-	1.8	1.1	-	-	-	Available
ไม่มี	24.2	-	2.0	0.2	0.1	2.9	16.4	0.4	-	2.2	-	Not available
1-9 ชั่วโมง	45.0	-	0.8	-	-	0.2	40.4	0.8	-	2.8	-	1-9 hours
มี	6.9	-	-	-	-	-	6.0	-	-	0.9	-	Available
ไม่มี	38.1	-	0.8	-	-	0.2	34.4	0.8	-	1.9	-	Not available
10-19 ชั่วโมง	187.9	0.3	2.0	0.1	0.2	3.0	173.6	1.5	-	7.3	-	10-19 hours
มี	8.2	-	0.3	-	-	0.2	6.9	0.3	-	0.5	-	Available
ไม่มี	179.7	0.3	1.6	0.1	0.2	2.8	166.7	1.2	-	6.8	-	Not available
20-29 ชั่วโมง	288.5	-	1.0	0.6	-	18.5	246.9	7.7	1.1	12.8	-	20-29 hours
มี	9.1	-	-	-	-	0.7	6.5	-	-	1.9	-	Available
ไม่มี	279.5	-	1.0	0.6	-	17.8	240.4	7.7	1.1	10.9	-	Not available
30-34 ชั่วโมง	139.0	-	0.5	0.3	-	15.3	102.7	9.2	2.8	8.1	-	30-34 hours
มี	5.1	-	-	-	-	-	3.2	0.3	-	1.5	-	Available
ไม่มี	133.9	-	0.5	0.3	-	15.3	99.5	8.9	2.8	6.6	-	Not available
35-39 ชั่วโมง	189.5	2.9	47.4	7.7	13.3	35.2	56.5	13.6	1.4	11.4	-	35-39 hours
มี	2.7	-	-	-	-	0.7	1.2	-	-	0.8	-	Available
ไม่มี	186.7	2.9	47.4	7.7	13.3	34.5	55.3	13.6	1.4	10.6	-	Not available
40-49 ชั่วโมง	411.1	5.3	31.2	26.9	34.0	134.3	67.6	32.5	7.6	71.7	-	40-49 hours
มี	0.9	0.2	-	-	-	0.5	0.2	-	-	-	-	Available
ไม่มี	410.2	5.1	31.2	26.9	34.0	133.8	67.4	32.5	7.6	71.7	-	Not available
50 ชั่วโมงขึ้นไป	199.1	3.5	6.7	4.5	3.1	126.3	19.0	10.7	2.3	23.0	-	50 hours and over
มี	-	-	-	-	-	-	-	-	-	-	-	Available
ไม่มี	199.1	3.5	6.7	4.5	3.1	126.3	19.0	10.7	2.3	23.0	-	Not available

ตารางที่ 10 จำนวนผู้ปฏิบัติงาน จำนวนชั่วโมงทำงานต่อสัปดาห์ การมีเวลาเหลือพอและต้องทำงานเพิ่มขึ้น ภาคใต้

TABLE 10 EMPLOYED PERSONS BY INDUSTRY, HOURS WORKED PER WEEK, AVAILABILITY FOR ADDITIONAL WORK , SOUTHERN REGION

ไตรมาสที่ 4/2557 : Quarter 4/2014

หน่วยเป็นพัน : In Thousands

จำนวนชั่วโมงทำงาน และ การมีเวลาเหลือพอ และต้องการทำงานเพิ่มขึ้น	อุตสาหกรรม Industry											ข้อมูลข่าวสาร และการสื่อสาร Information communication	การเงินและการประกันภัย Financial Intermediation	HOURS WORKED, AND AVAILABILITY FOR ADDITIONAL WORK
	รวม	เกษตรกรรม และการประมง และปศุสัตว์ Agriculture	เหมืองแร่ และเหมืองหิน Mining	การทำเหมืองแร่ และเหมืองหิน	การผลิตไฟฟ้า ก๊าซ ไอน้ำระบบปรับอากาศ อากาศ Electricity	จัดจำหน่ายน้ำประปา และขยะ Water supply sewerage, waste	ก่อสร้าง Construction	การขนส่ง การขนถ่าย การขนถ่ายสินค้า การขนถ่ายสินค้า Transport, storage and storage	ที่พักแรมและบริการด้านอาหาร Accommodation and food service	ข้อมูลข่าวสาร และการสื่อสาร Information communication	การเงินและการประกันภัย Financial Intermediation			
ยอดรวม	5,100.4	2,182.6	15.6	415.7	15.6	4.2	296.7	832.4	108.6	441.2	14.0	46.9	TOTAL	
มี	116.9	96.0	-	4.2	0.1	-	3.3	3.0	1.4	2.9	-	-	Available	
ไม่มี	4,983.5	2,086.5	15.6	411.5	15.5	4.2	293.4	829.4	107.1	438.4	14.0	46.9	Not available	
มีงานประจำแต่ไม่ได้ทำงาน	84.6	50.7	0.6	4.8	-	-	7.4	6.0	1.7	5.5	-	-	With job not work	
มี	10.4	7.0	-	1.5	-	-	1.3	0.3	0.3	0.1	-	-	Available	
ไม่มี	74.2	43.7	0.6	3.3	-	-	6.1	5.8	1.5	5.4	-	-	Not available	
1-9 ชั่วโมง	99.7	92.4	-	0.3	-	-	0.1	3.5	0.2	-	-	-	1-9 hours	
มี	17.0	16.3	-	0.1	-	-	-	0.1	-	-	-	-	Available	
ไม่มี	82.7	76.0	-	0.2	-	-	0.1	3.4	0.2	-	-	-	Not available	
10-19 ชั่วโมง	472.1	447.4	-	3.8	-	-	3.9	5.5	0.5	4.2	-	0.0	10-19 hours	
มี	29.9	27.4	-	0.6	-	-	0.3	0.6	0.1	0.5	-	-	Available	
ไม่มี	442.2	420.0	-	3.1	-	-	3.6	4.9	0.4	3.7	-	0.0	Not available	
20-29 ชั่วโมง	787.4	682.6	-	21.0	-	0.2	8.2	31.8	4.4	16.6	1.7	-	20-29 hours	
มี	34.3	27.5	-	1.2	-	-	1.0	1.4	-	1.3	-	-	Available	
ไม่มี	753.1	655.1	-	19.8	-	0.2	7.2	30.3	4.4	15.4	1.7	-	Not available	
30-34 ชั่วโมง	429.6	307.0	0.4	30.1	0.0	0.2	11.1	36.0	5.9	21.2	0.2	0.2	30-34 hours	
มี	11.2	8.4	-	0.7	-	-	0.0	0.3	0.1	0.4	-	-	Available	
ไม่มี	418.5	298.6	0.4	29.4	0.0	0.2	11.1	35.7	5.8	20.7	0.2	0.2	Not available	
35-39 ชั่วโมง	601.6	190.7	0.2	34.3	6.2	2.6	18.4	45.6	8.9	35.7	2.2	7.6	35-39 hours	
มี	8.0	6.6	-	-	0.1	-	-	-	-	-	-	-	Available	
ไม่มี	593.7	184.1	0.2	34.3	6.1	2.6	18.4	45.6	8.9	35.7	2.2	7.6	Not available	
40-49 ชั่วโมง	1,815.7	297.8	13.7	260.5	7.9	0.8	200.6	413.1	52.0	219.2	7.0	36.4	40-49 hours	
มี	3.4	1.5	-	-	-	-	0.7	0.2	-	0.6	-	-	Available	
ไม่มี	1,812.3	296.3	13.7	260.5	7.9	0.8	199.8	412.9	52.0	218.5	7.0	36.4	Not available	
50 ชั่วโมงขึ้นไป	809.7	114.0	0.8	61.0	1.5	0.3	47.0	290.9	35.0	139.0	2.9	2.7	50 hours and over	
มี	2.7	1.4	-	0.0	-	-	-	0.1	1.0	-	-	-	Available	
ไม่มี	806.9	112.6	0.8	61.0	1.5	0.3	47.0	290.9	34.1	139.0	2.9	2.7	Not available	

ตารางที่ 10 จำนวนผู้มีงานทำ จำแนกตามอุตสาหกรรม จำนวนชั่วโมงทำงานต่อสัปดาห์ การมีเวลาเหลือพอและต้องการทำงานเพิ่มขึ้น ภาคใต้ (ต่อ)
 TABLE 10 EMPLOYED PERSONS BY INDUSTRY, HOURS WORKED PER WEEK, AVAILABILITY FOR ADDITIONAL WORK, SOUTHERN REGION (Contd.)

ไตรมาสที่ 4/2557 : Quarter 4/2014

หน่วยเป็นพัน : In Thousands

จำนวนชั่วโมงทำงาน และ การมีเวลาเหลือพอ และต้องการทำงานเพิ่มขึ้น	อุตสาหกรรม (ต่อ) Industry (Contd.)											HOURS WORKED, AND AVAILABILITY FOR ADDITIONAL WORK
	กิจกรรม อสังหาริมทรัพย์ Real estate activities	กิจกรรมทางวิชาชีพ วิชาชีพและเทคนิค Professional, scientific technical activities	การบริหารสนับสนุน และป้องกันประเทศ Administrative and support service activities	การบริหารราชการ ป้องกันประเทศ Public administration	การศึกษา Education	กิจกรรมด้านสุขภาพ งานสังคมสงเคราะห์ Health and social work	ศิลปะ ความบันเทิง และนันทนาการ Art, entertainment	บริการด้านอื่นๆ Other service	งานในครัวเรือน Activities of household	กิจกรรมของ อังการ Extra-territorial	ไม่ทราบ Unknown	
ยอดรวม	8.2	20.4	52.7	227.8	176.5	95.2	17.7	114.0	14.5	-	0.2	TOTAL
มี	-	-	0.1	1.7	1.6	0.2	0.1	2.1	0.2	-	-	Available
ไม่มี	8.2	20.4	52.6	226.1	174.9	94.9	17.6	111.9	14.3	-	0.2	Not available
มีงานประจำแต่ไม่ได้ทำงาน	-	-	0.3	0.8	4.2	0.9	0.2	1.6	-	-	-	With job not work
มี	-	-	-	-	-	-	0.1	-	-	-	-	Available
ไม่มี	-	-	0.3	0.8	4.2	0.9	0.0	1.6	-	-	-	Not available
19 ชั่วโมง	0.3	-	0.2	-	1.8	-	-	0.9	0.1	-	-	1-9 hours
มี	-	-	-	-	0.5	-	-	-	-	-	-	Available
ไม่มี	0.3	-	0.2	-	1.4	-	-	0.9	0.1	-	-	Not available
10-19 ชั่วโมง	0.6	0.3	0.0	0.4	4.4	0.4	0.1	0.4	0.2	-	-	10-19 hours
มี	-	-	-	-	0.3	-	-	0.0	-	-	-	Available
ไม่มี	0.6	0.3	0.0	0.4	4.1	0.4	0.1	0.4	0.2	-	-	Not available
20-29 ชั่วโมง	0.2	0.4	1.7	3.9	5.5	1.6	1.2	5.8	0.7	-	-	20-29 hours
มี	-	-	-	0.9	0.8	-	-	0.3	-	-	-	Available
ไม่มี	0.2	0.4	1.7	3.0	4.7	1.6	1.2	5.5	0.7	-	-	Not available
30-34 ชั่วโมง	0.2	0.2	0.1	2.3	4.0	1.0	0.6	7.6	1.3	-	-	30-34 hours
มี	-	-	-	-	-	0.1	-	1.2	-	-	-	Available
ไม่มี	0.2	0.2	0.1	2.3	4.0	0.9	0.6	6.4	1.3	-	-	Not available
35-39 ชั่วโมง	0.6	5.9	1.5	118.6	82.9	25.8	3.9	9.0	1.1	-	0.2	35-39 hours
มี	-	-	-	0.7	-	-	-	0.6	-	-	-	Available
ไม่มี	0.6	5.9	1.5	117.9	82.9	25.8	3.9	8.4	1.1	-	0.2	Not available
40-49 ชั่วโมง	3.1	9.7	23.3	91.0	70.0	49.6	6.6	45.2	8.5	-	-	40-49 hours
มี	-	-	-	0.1	-	-	-	-	0.2	-	-	Available
ไม่มี	3.1	9.7	23.3	90.9	70.0	49.6	6.6	45.2	8.3	-	-	Not available
50 ชั่วโมงขึ้นไป	3.1	3.8	25.5	10.9	3.7	16.0	5.2	43.6	2.7	-	-	50 hours and over
มี	-	-	0.1	-	-	0.2	-	-	-	-	-	Available
ไม่มี	3.1	3.8	25.5	10.9	3.7	15.8	5.2	43.6	2.7	-	-	Not available

ตารางที่ 10 จำนวนผู้จ้างงาน จำนวนตามอุตสาหกรรม จำนวนชั่วโมงทำงานต่อสัปดาห์ การมีงานอดิเรกและต้องทำงานเพิ่มขึ้น และเพศ ภาคใต้ (ต่อ)
TABLE 10 EMPLOYED PERSONS BY INDUSTRY, HOURS WORKED PER WEEK, AVAILABILITY FOR ADDITIONAL WORK AND SEX, SOUTHERN REGION (Contd.)

จำนวนชั่วโมงทำงาน เพศ และ การมีงานอดิเรก และต้องทำงานเพิ่มขึ้น	กิจกรรม อสังหาริมทรัพย์ Real estate activities	กิจกรรมทางวิชาชีพ และเทคนิค Professional/scientific technical activities	การบริหารสนับสนุน และกิจบริการ Administrative and support service activities	การบริหารราชการ และป้องกัน Public admin- istration/defence	การศึกษา Education	อุตสาหกรรม (ต่อ)			บริการอื่น Other service	งานในครัวเรือน Activities of household	กิจกรรมนอก เขต Extra- territorial	ไม่ทราบ Unknown	HOURS WORKED, SEX AND AVAILABILITY FOR ADDITIONAL WORK TOTAL (MALE)
						การดูแลสุขภาพ และสังคม Health and social work	ศิลปะ ความบันเทิง และนันทนาการ Art, entertainment	อุตสาหกรรม Industry					
ชาย	2.9	12.7	32.0	151.8	49.7	12.8	9.4	43.1	1.8	-	-	-	Available
ไม่มี	-	-	0.1	1.0	0.8	-	1.0	0.7	-	-	-	-	Not available
มีงานประจำแต่ไม่ได้ทำงาน	2.9	12.7	31.9	150.9	48.9	12.8	9.3	42.4	1.8	-	-	-	With job not work
ไม่มี	-	-	0.3	0.4	1.4	-	0.1	0.3	-	-	-	-	Available
มี	-	-	0.3	0.4	1.4	-	0.1	0.3	-	-	-	-	Not available
1-9 ชั่วโมง	-	-	0.2	-	0.4	-	-	0.3	-	-	-	-	1-9 hours
มี	-	-	0.2	-	0.4	-	-	0.3	-	-	-	-	Available
ไม่มี	-	-	0.2	-	0.4	-	-	0.3	-	-	-	-	Not available
10-19 ชั่วโมง	0.1	0.3	0.0	0.4	2.3	-	-	0.3	-	-	-	-	Not available
มี	-	-	-	-	-	-	-	0.0	-	-	-	-	Available
ไม่มี	0.1	0.3	0.0	0.4	2.3	-	-	0.3	-	-	-	-	Not available
20-29 ชั่วโมง	0.1	0.4	0.9	3.8	1.8	0.4	1.1	3.2	-	-	-	-	Not available
มี	-	-	-	0.9	0.8	-	-	0.3	-	-	-	-	Available
ไม่มี	0.1	0.4	0.9	3.0	1.1	0.4	1.1	2.9	-	-	-	-	Not available
30-34 ชั่วโมง	0.1	0.1	0.1	1.9	1.5	0.5	0.4	2.7	0.3	-	-	-	Not available
มี	-	-	-	-	-	-	-	0.4	-	-	-	-	Available
ไม่มี	0.1	0.1	0.1	1.9	1.5	0.5	0.4	2.4	0.3	-	-	-	Not available
35-39 ชั่วโมง	0.6	3.4	1.1	77.5	20.4	4.4	1.6	5.2	-	-	-	-	Not available
มี	-	-	-	-	-	-	-	-	-	-	-	-	Available
ไม่มี	0.6	3.4	1.1	77.5	20.4	4.4	1.6	5.2	-	-	-	-	Not available
40-49 ชั่วโมง	1.2	6.3	11.8	59.1	20.0	4.9	2.8	18.0	0.9	-	-	-	Not available
มี	-	-	-	0.1	-	-	-	-	-	-	-	-	Available
ไม่มี	1.2	6.3	11.8	59.0	20.0	4.9	2.8	18.0	0.9	-	-	-	Not available
50 ชั่วโมงขึ้นไป	0.9	2.2	17.6	8.7	1.9	2.7	3.4	13.1	0.5	-	-	-	Not available
มี	-	-	0.1	-	-	-	-	-	-	-	-	-	Available
ไม่มี	0.9	2.2	17.5	8.7	1.9	2.7	3.4	13.1	0.5	-	-	-	Not available
หญิง	5.2	7.7	20.8	75.9	126.8	82.3	8.3	71.0	12.7	-	-	0.2	TOTAL (FEMALE)
มี	-	-	-	0.7	0.8	0.2	-	1.4	0.2	-	-	-	Available
ไม่มี	5.2	7.7	20.8	75.2	126.0	82.1	8.3	69.6	12.5	-	-	0.2	Not available
มีงานประจำแต่ไม่ได้ทำงาน	-	-	-	0.4	2.8	0.9	0.0	1.3	-	-	-	-	With job not work
ไม่มี	-	-	-	-	-	-	-	-	-	-	-	-	Available
มี	-	-	-	0.4	2.8	0.9	0.0	1.3	-	-	-	-	Not available
1-9 ชั่วโมง	0.3	-	-	-	1.4	-	-	0.6	0.1	-	-	-	1-9 hours
มี	-	-	-	-	0.4	-	-	-	-	-	-	-	Available
ไม่มี	0.3	-	-	-	1.0	-	-	0.6	0.1	-	-	-	Not available
10-19 ชั่วโมง	0.5	-	-	0.0	2.1	0.4	0.1	0.1	0.2	-	-	-	10-19 hours
มี	-	-	-	-	0.3	-	-	-	-	-	-	-	Available
ไม่มี	0.5	-	-	0.0	1.8	0.4	0.1	0.1	0.2	-	-	-	Not available
20-29 ชั่วโมง	0.1	-	0.9	0.0	3.7	1.2	0.1	2.7	0.7	-	-	-	20-29 hours
มี	-	-	-	-	-	-	-	-	-	-	-	-	Available
ไม่มี	0.1	-	0.9	0.0	3.7	1.2	0.1	2.7	0.7	-	-	-	Not available
30-34 ชั่วโมง	0.1	0.2	0.0	0.3	2.5	0.5	0.2	4.8	1.0	-	-	-	30-34 hours
มี	-	-	-	0.1	-	-	-	0.8	-	-	-	-	Available
ไม่มี	0.1	0.2	0.0	0.3	2.5	0.4	0.2	4.0	1.0	-	-	-	Not available
35-39 ชั่วโมง	-	2.5	0.4	41.1	62.5	21.4	2.3	3.8	1.1	-	-	0.2	35-39 hours
มี	-	-	-	0.7	-	-	-	0.6	-	-	-	-	Available
ไม่มี	-	2.5	0.4	40.4	62.5	21.4	2.3	3.2	1.1	-	-	0.2	Not available
40-49 ชั่วโมง	1.9	3.4	11.5	31.9	50.0	44.7	3.8	27.2	7.6	-	-	-	40-49 hours
มี	-	-	-	-	-	-	-	-	0.2	-	-	-	Available
ไม่มี	1.9	3.4	11.5	31.9	50.0	44.7	3.8	27.2	7.3	-	-	-	Not available
50 ชั่วโมงขึ้นไป	2.2	1.6	8.0	2.2	1.8	13.3	1.8	30.5	2.1	-	-	-	50 hours and over
มี	-	-	-	-	-	0.2	-	-	-	-	-	-	Available
ไม่มี	2.2	1.6	8.0	2.2	1.8	13.1	1.8	30.5	2.1	-	-	-	Not available

ตารางที่ 10 จำนวนผู้มีงานทำ จำแนกตามอุตสาหกรรม จำนวนชั่วโมงทำงานต่อสัปดาห์ การมีเวลาเหลือและต้องการทำงานเพิ่มขึ้น เพศ และเขตการปกครอง ภาคใต้ (ต่อ)

TABLE 10 EMPLOYED PERSONS BY INDUSTRY, HOURS WORKED PER WEEK, AVAILABILITY FOR ADDITIONAL WORK, SEX AND AREA, SOUTHERN REGION (Contd.)

จำนวนชั่วโมงทำงาน เพศ และ การมีเวลาเหลือ และต้องการทำงานเพิ่มขึ้น	เขตเทศบาล MUNICIPAL AREA											รวม Total	HOURS WORKED, SEX AND AVAILABILITY FOR ADDITIONAL WORK
	อุตสาหกรรม Industry												
	เกษตรกรรม และการประมง Agriculture and fishing	การทำ เหมืองแร่ และเหมืองหิน Mining	การผลิต Manufacturing	ไฟฟ้า ก๊าซ ไอน้ำระบบรับ อากาศ Electricity and gas supply	การจัดการน้ำ บำบัดน้ำเสีย และประปา Water supply sewerage, waste	การก่อสร้าง Construction	การขนส่ง การขนถ่าย การขนถ่ายสินค้า Transport, storage and transportation	การขนส่ง และ สถานที่เก็บสินค้า Transportation and storage	ที่พักแรมและ บริการด้านอาหาร Accommodation and food service	ข้อมูลข่าวสาร และการสื่อสาร Information and communication	กิจกรรมการเงินและ การประกันภัย Financial intermediation		
ยอดรวม (ชาย)	197.7	4.9	89.7	7.4	1.4	94.9	204.8	46.2	92.6	5.1	10.6	10.6	TOTAL (MALE)
มี	8.4	-	0.7	0.1	-	1.1	0.4	1.0	0.9	-	-	-	Available
ไม่มี	189.4	4.9	89.0	7.3	1.4	93.8	204.4	45.1	91.7	5.1	10.6	10.6	Not available
มีงานประจำแต่ไม่ได้ทำงาน	3.9	-	1.0	-	-	4.2	1.8	1.0	0.0	-	-	-	With job not work
มี	0.3	-	-	-	-	1.1	0.0	-	-	-	-	-	Available
ไม่มี	3.6	-	1.0	-	-	3.1	1.7	1.0	0.0	-	-	-	Not available
1-9 ชั่วโมง	7.7	-	0.1	-	-	0.1	1.5	-	-	-	-	-	1-9 hours
มี	1.2	-	0.1	-	-	-	0.1	-	-	-	-	-	Available
ไม่มี	6.5	-	-	-	-	0.1	1.4	-	-	-	-	-	Not available
10-19 ชั่วโมง	35.7	-	0.4	-	-	1.3	0.6	0.1	0.6	-	0.0	0.0	10-19 hours
มี	2.9	-	0.3	-	-	-	0.2	-	0.2	-	-	-	Available
ไม่มี	32.9	-	0.1	-	-	1.3	0.4	0.1	0.4	-	-	-	Not available
20-29 ชั่วโมง	47.3	-	2.7	-	0.1	1.1	4.5	1.2	2.3	-	-	-	20-29 hours
มี	2.1	-	0.2	-	-	-	-	-	0.7	-	-	-	Available
ไม่มี	45.2	-	2.5	-	0.1	1.1	4.5	1.2	1.5	-	-	-	Not available
30-34 ชั่วโมง	22.2	-	2.2	0.0	-	3.2	8.7	1.3	3.0	-	-	-	30-34 hours
มี	0.8	-	-	-	-	0.0	-	0.1	-	-	-	-	Available
ไม่มี	21.4	-	2.2	0.0	-	3.1	8.7	1.2	3.0	-	-	-	Not available
35-39 ชั่วโมง	21.0	-	4.6	3.9	0.8	6.0	6.6	3.8	3.5	1.1	2.3	2.3	35-39 hours
มี	0.7	-	-	0.1	-	-	-	-	-	-	-	-	Available
ไม่มี	20.3	-	4.6	3.8	0.8	6.0	6.6	3.8	3.5	1.1	2.3	2.3	Not available
40-49 ชั่วโมง	38.1	4.9	63.5	2.7	0.2	67.9	121.2	23.2	51.2	3.0	7.7	7.7	40-49 hours
มี	0.2	-	-	-	-	-	-	-	-	-	-	-	Available
ไม่มี	37.9	4.9	63.5	2.7	0.2	67.9	121.2	23.2	51.2	3.0	7.7	7.7	Not available
50 ชั่วโมงขึ้นไป	21.8	-	15.0	0.8	0.3	11.2	59.9	15.8	32.0	1.0	0.6	0.6	50 hours and over
มี	0.2	-	-	-	-	-	0.1	1.0	-	-	-	-	Available
ไม่มี	21.6	-	15.0	0.8	0.3	11.2	59.9	14.8	32.0	1.0	0.6	0.6	Not available

ตารางที่ 10 จำนวนผู้มีงานทำ จำแนกตามอุตสาหกรรม จำนวนชั่วโมงทำงานต่อสัปดาห์ การมีสถานเคหะและห้องเช่าและกิจการทำงานเพิ่มขึ้น เพศ และเขตการปกครอง ภาคใต้ (ต่อ)

TABLE 10 EMPLOYED PERSONS BY INDUSTRY, HOURS WORKED PER WEEK, AVAILABILITY FOR ADDITIONAL WORK, SEX AND AREA, SOUTHERN REGION (Contd.)

จำนวนชั่วโมงทำงาน เพศ และ การมีสถานเคหะ และห้องเช่าเพิ่มขึ้น	เขตเทศบาล MUNICIPAL AREA											รวม Total	HOURS WORKED, SEX AND AVAILABILITY FOR ADDITIONAL WORK TOTAL (FEMALE)
	อุตสาหกรรม Industry												
	เกษตรกรรม และประมง Agriculture and fishing	การทำ เหมืองแร่ และเหมืองหิน Mining	การผลิต Manufacturing	ไฟฟ้า ก๊าซ ไอน้ำระบบรับ อากาศ Electricity	การจัดหาน้ำ บ้านน้ำเสีย และประปา Water supply sewerage, waste	การก่อสร้าง Construction	การขนส่ง การขนถ่าย การขนถ่ายสินค้า Transport, storage and transportation	การขนส่ง และ สถานที่เก็บสินค้า Transportation and storage	ที่พักแรมและ บริการด้านอาหาร Accommodation and food service	ข้อมูลข่าวสาร และการสื่อสาร Information and communication	กิจการการเงินและ การประกันภัย Financial intermediation		
ยอดรวม (หญิง)	108.6	1.1	69.9	1.6	0.6	11.4	192.4	8.0	160.4	3.3	17.7	17.7	Available
มี	4.3	-	0.0	-	-	0.0	0.2	-	0.9	-	-	-	Available
ไม่มี	104.3	1.1	69.9	1.6	0.6	11.4	192.2	8.0	159.6	3.3	17.7	17.7	Not available
มีงานประจำแต่ไม่ได้ทำงาน	2.4	-	0.1	-	-	0.0	0.8	-	1.7	-	-	-	With job not work
มี	0.2	-	0.0	-	-	0.0	0.0	-	0.1	-	-	-	Available
ไม่มี	2.2	-	0.1	-	-	0.8	0.8	-	1.6	-	-	-	Not available
1-9 ชั่วโมง	4.3	-	-	-	-	1.3	-	-	-	-	-	-	1-9 hours
มี	0.5	-	-	-	-	-	-	-	-	-	-	-	Available
ไม่มี	3.8	-	-	-	-	1.3	-	-	-	-	-	-	Not available
10-19 ชั่วโมง	22.6	-	0.6	-	-	0.3	1.3	-	1.3	-	-	-	10-19 hours
มี	1.5	-	-	-	-	-	0.2	-	0.1	-	-	-	Available
ไม่มี	21.1	-	0.6	-	-	0.3	1.1	-	1.2	-	-	-	Not available
20-29 ชั่วโมง	30.9	-	5.0	-	0.1	0.1	4.8	-	4.1	0.1	-	-	20-29 hours
มี	0.3	-	-	-	-	-	-	-	0.3	-	-	-	Available
ไม่มี	30.6	-	5.0	-	0.1	0.1	4.8	-	3.8	0.1	-	-	Not available
30-34 ชั่วโมง	18.1	-	3.2	-	-	0.3	8.4	0.3	5.1	0.2	0.2	0.2	30-34 hours
มี	0.1	-	-	-	-	-	-	-	0.3	-	-	-	Available
ไม่มี	18.0	-	3.2	-	-	0.3	8.4	0.3	4.8	0.2	0.2	0.2	Not available
35-39 ชั่วโมง	12.1	-	4.4	0.8	0.5	2.3	10.4	1.2	10.6	0.1	3.2	3.2	35-39 hours
มี	1.1	-	-	-	-	-	-	-	-	-	-	-	Available
ไม่มี	11.0	-	4.4	0.8	0.5	2.3	10.4	1.2	10.6	0.1	3.2	3.2	Not available
40-49 ชั่วโมง	13.0	1.1	45.6	0.6	-	7.4	93.1	4.9	87.7	1.8	13.9	13.9	40-49 hours
มี	0.2	-	-	-	-	-	-	-	0.1	-	-	-	Available
ไม่มี	12.9	1.1	45.6	0.6	-	7.4	93.1	4.9	87.6	1.8	13.9	13.9	Not available
50 ชั่วโมงขึ้นไป	5.3	-	11.0	0.2	-	1.0	72.3	1.6	50.0	1.0	0.4	0.4	50 hours and over
มี	0.3	-	0.0	-	-	-	-	-	-	-	-	-	Available
ไม่มี	4.9	-	11.0	0.2	-	1.0	72.3	1.6	50.0	1.0	0.4	0.4	Not available

ตารางที่ 10 จำนวนผู้จ้างทำ จำนวนชั่วโมงทำงานต่อสัปดาห์ การมีเวลาเหลือและต้องการทำงานเพิ่มขึ้น พศ และเขตการปกครอง ภาคใต้ (ต่อ)
TABLE 10 EMPLOYED PERSONS BY INDUSTRY, HOURS WORKED PER WEEK, AVAILABILITY FOR ADDITIONAL WORK, SEX AND AREA, SOUTHERN REGION (Contd.)

จำนวนชั่วโมงทำงาน เพศ และ การมีเวลาเหลือ และต้องการทำงานเพิ่มขึ้น	อุตสาหกรรม (ต่อ) Industry (Contd.)												งานในครัวเรือน Activities of household	บริการด้านอื่นๆ Other service	กิจกรรมของ องค์กร Extra- territorial	ไม่ทราบ Unknown	HOURS WORKED, SEX AND AVAILABILITY FOR ADDITIONAL WORK TOTAL (FEMALE)
	อุตสาหกรรม (ต่อ) Industry (Contd.)																
	กิจกรรม อสังหาริมทรัพย์ Real estate activities	กิจกรรมทางวิชาชีพ วิทย์และเทคโนโลยี Professional/scientific technical activities	การบริหารสนับสนุน และป้องกันประเทศ Administrative and support service activities Public admin- istration defence	การบริหารราชการ ป้องกันประเทศ Public admin- istration defence	การศึกษา Education	งานสังคมสงเคราะห์ Health and social work	ศิลปะ ความบันเทิง และนันทนาการ Art, entertainment	การศึกษานอก โรงเรียน Art, entertainment	อุตสาหกรรมด้านสุขภาพ Health and social work	การศึกษานอก โรงเรียน Art, entertainment	ศิลปะ ความบันเทิง และนันทนาการ Art, entertainment	บริการด้านอื่นๆ Other service					
ยอดรวม (หญิง)	4.3	2.7	15.2	35.0	56.1	34.8	5.6	42.7	7.3	0.2	-	-	0.2	Available			
มี	-	-	-	-	0.4	0.2	-	0.0	0.2	-	-	-	-	Available			
ไม่มี	4.3	2.7	15.2	35.0	55.7	34.5	5.6	42.7	7.1	-	-	-	0.2	Not available			
มีงานประจำแต่ไม่ได้ทำงาน	-	-	-	0.3	0.7	0.9	0.0	0.4	-	-	-	-	-	With job not work			
มี	-	-	-	-	-	-	-	-	-	-	-	-	-	Available			
ไม่มี	-	-	-	0.3	0.7	0.9	0.0	0.4	-	-	-	-	-	Not available			
1-9 ชั่วโมง	0.3	-	-	-	0.6	-	-	0.6	0.1	-	-	-	-	1-9 hours			
มี	-	-	-	-	0.4	-	-	-	-	-	-	-	-	Available			
ไม่มี	0.3	-	-	-	0.2	-	-	0.6	0.1	-	-	-	-	Not available			
10-19 ชั่วโมง	0.5	-	-	0.0	0.2	-	0.1	0.1	0.2	-	-	-	-	10-19 hours			
มี	-	-	-	-	-	-	-	-	-	-	-	-	-	Available			
ไม่มี	0.5	-	-	0.0	0.2	-	0.1	0.1	0.2	-	-	-	-	Not available			
20-29 ชั่วโมง	0.1	-	0.5	0.0	2.3	0.2	0.1	0.6	0.7	-	-	-	-	20-29 hours			
มี	-	-	-	-	-	-	-	-	-	-	-	-	-	Available			
ไม่มี	0.1	-	0.5	0.0	2.3	0.2	0.1	0.6	0.7	-	-	-	-	Not available			
30-34 ชั่วโมง	0.1	-	0.0	0.3	1.3	0.3	0.1	2.7	0.6	-	-	-	-	30-34 hours			
มี	-	-	-	-	-	0.1	-	0.0	-	-	-	-	-	Available			
ไม่มี	0.1	-	0.0	0.3	1.3	0.2	0.1	2.6	0.6	-	-	-	-	Not available			
35-39 ชั่วโมง	-	0.4	0.4	17.1	24.1	7.3	1.6	1.7	0.2	-	-	-	0.2	35-39 hours			
มี	-	-	-	-	-	-	-	-	-	-	-	-	-	Available			
ไม่มี	-	0.4	0.4	17.1	24.1	7.3	1.6	1.7	0.2	-	-	-	0.2	Not available			
40-49 ชั่วโมง	1.3	1.6	8.6	15.8	25.4	21.8	2.4	18.5	4.5	-	-	-	-	40-49 hours			
มี	-	-	-	-	-	-	-	-	0.2	-	-	-	-	Available			
ไม่มี	1.3	1.6	8.6	15.8	25.4	21.8	2.4	18.5	4.3	-	-	-	-	Not available			
50 ชั่วโมงขึ้นไป	1.9	0.8	5.8	1.4	1.5	4.2	1.3	18.1	1.0	-	-	-	-	50 hours and over			
มี	-	-	-	-	-	0.2	-	-	-	-	-	-	-	Available			
ไม่มี	1.9	0.8	5.8	1.4	1.5	4.0	1.3	18.1	1.0	-	-	-	-	Not available			

ตารางที่ 10 จำนวนผู้จ้างงานที่ จำแนกตามอุตสาหกรรม จำนวนชั่วโมงทำงานต่อสัปดาห์ การมีเวลาเหลือพอและชื่อการทำงานเพิ่มขึ้น เขต และเขตการปกครอง ภาคใต้ (ต่อ)
TABLE 10 EMPLOYED PERSONS BY INDUSTRY, HOURS WORKED PER WEEK, AVAILABILITY FOR ADDITIONAL WORK, SEX AND AREA, SOUTHERN REGION (Contd.)

จำนวนชั่วโมงทำงาน เพศ และ การมีเวลาเหลือพอ และชื่อการทำงานเพิ่มขึ้น	รวม	อุตสาหกรรม Industry										ข้อมูลข่าวสาร และการสื่อสาร Information and communication	กิจกรรมการเงินและ การประกันภัย Financial intermediation	HOURS WORKED, SEX AND AVAILABILITY FOR ADDITIONAL WORK TOTAL (MALE)		
		เกษตรกรรม การป่าน์ และการประมง Agriculture	การทำ เหมืองแร่ และเหมืองหิน Mining	การผลิต Manufacturing	ไฟฟ้า ก๊าซ ไอน้ำระบบปรับอากาศ และประปา Electricity and water supply	การจัดหาน้ำ บำบัดน้ำเสีย และประปา Water supply sewerage, waste	การก่อสร้าง Construction	การขนส่ง การขนถ่าย การขนถ่าย การขนถ่าย Transport, storage and storage	การขนส่งและ สถานที่เก็บสินค้า Transportation and storage	ที่พักแรมและ บริการด้านอาหาร Accommodation and food service	การขนส่งและ สถานที่เก็บสินค้า Transportation and storage				ที่พักแรมและ บริการด้านอาหาร Accommodation and food service	
ชาย (ชาย)	1,923.7	1,124.7	7.8	117.8	6.2	1.7	172.6	213.5	49.8	58.0	3.8	7.3	7.3	7.3	7.3	7.3
มี	61.1	55.3	-	0.4	-	0.4	2.2	1.0	0.4	0.3	-	-	-	-	-	Available
ไม่มี	1,862.5	1,069.4	7.8	117.4	6.2	1.7	170.4	212.5	49.4	57.8	3.8	7.3	7.3	7.3	7.3	Not available
มีงานประจำแต่ไม่ได้ทำงาน	37.4	26.3	0.6	1.1	-	-	3.0	2.3	0.7	1.9	-	-	-	-	-	With job not work
มี	5.7	4.7	-	0.4	-	-	0.2	0.2	0.3	-	-	-	-	-	-	Available
ไม่มี	31.7	21.6	0.6	0.7	-	-	2.8	2.1	0.5	1.9	-	-	-	-	-	Not available
1-9 ชั่วโมง	38.0	36.6	-	-	-	-	-	0.5	0.2	-	-	-	-	-	-	1-9 hours
มี	7.8	7.8	-	-	-	-	-	-	-	-	-	-	-	-	-	Available
ไม่มี	30.2	28.9	-	-	-	-	-	0.5	0.2	-	-	-	-	-	-	Not available
10-19 ชั่วโมง	217.5	209.5	-	1.0	-	-	1.6	1.7	0.3	0.7	-	-	-	-	-	10-19 hours
มี	16.2	15.6	-	-	-	-	0.3	-	0.1	0.2	-	-	-	-	-	Available
ไม่มี	201.3	193.9	-	1.0	-	-	1.3	1.7	0.2	0.5	-	-	-	-	-	Not available
20-29 ชั่วโมง	385.7	351.2	-	3.9	-	-	6.3	9.9	2.7	2.8	1.6	-	-	-	-	20-29 hours
มี	21.4	18.3	-	-	-	-	1.0	0.5	-	-	-	-	-	-	-	Available
ไม่มี	364.2	332.9	-	3.9	-	-	5.3	9.4	2.7	2.8	1.6	-	-	-	-	Not available
30-34 ชั่วโมง	204.6	161.8	0.4	10.2	-	0.2	7.1	11.7	4.2	5.4	-	-	-	-	-	30-34 hours
มี	4.3	3.8	-	-	-	-	-	0.3	-	0.1	-	-	-	-	-	Available
ไม่มี	200.3	158.0	0.4	10.2	-	0.2	7.1	11.4	4.2	5.2	-	-	-	-	-	Not available
35-39 ชั่วโมง	212.3	99.6	0.2	9.6	1.2	1.0	9.3	15.1	3.4	5.3	0.8	0.5	0.5	0.5	0.5	35-39 hours
มี	3.3	3.3	-	-	-	-	-	-	-	-	-	-	-	-	-	Available
ไม่มี	209.0	96.3	0.2	9.6	1.2	1.0	9.3	15.1	3.4	5.3	0.8	0.5	0.5	0.5	0.5	Not available
40-49 ชั่วโมง	585.2	173.3	5.8	74.6	4.5	0.4	113.9	106.4	21.6	19.8	1.2	5.7	5.7	5.7	5.7	40-49 hours
มี	1.6	0.9	-	-	-	-	0.7	-	-	-	-	-	-	-	-	Available
ไม่มี	583.6	172.4	5.8	74.6	4.5	0.4	113.2	106.4	21.6	19.8	1.2	5.7	5.7	5.7	5.7	Not available
50 ชั่วโมงขึ้นไป	243.0	66.4	0.8	17.5	0.6	-	31.4	65.9	16.7	22.2	0.2	1.1	1.1	1.1	1.1	50 hours and over
มี	0.9	0.9	-	-	-	-	-	-	-	-	-	-	-	-	-	Available
ไม่มี	242.1	65.5	0.8	17.5	0.6	-	31.4	65.9	16.7	22.2	0.2	1.1	1.1	1.1	1.1	Not available

ตารางที่ 10 จำนวนผู้จ้างงานที่ จำแนกตามอุตสาหกรรม จำนวนชั่วโมงทำงานต่อสัปดาห์ การมีเวลาเหลือพอและต้องการทำงานเพิ่มขึ้น เพศ และเขตการปกครอง ภาคใต้ (ต่อ)
TABLE 10 EMPLOYED PERSONS BY INDUSTRY, HOURS WORKED PER WEEK, AVAILABILITY FOR ADDITIONAL WORK, SEX AND AREA, SOUTHERN REGION (Contd.)

ไตรมาสที่ 4/2557 : Quarter 4/2014

นongkhonkhong NON-MUNICIPAL AREA

หน่วยนับพัน : In Thousands

จำนวนชั่วโมงทำงาน เพศ และ การมีเวลาเหลือพอ และต้องการทำงานเพิ่มขึ้น	รวม	อุตสาหกรรม Industry										ข้อมูลข่าวสาร และการสื่อสาร Information and communication	กิจกรรมการเงินและ การประกันภัย Financial intermediation	HOURS WORKED, SEX AND AVAILABILITY FOR ADDITIONAL WORK TOTAL (FEMALE)
		เกษตรกรรม และการประมง Agriculture	การทำ เหมืองแร่ และเหมืองหิน Mining	การผลิต Manufacturing	ไฟฟ้า ก๊าซ ไอน้ำระบบปรับอากาศ Electricity	การจัดหาน้ำ บำบัดน้ำเสีย และประปา Water supply sewerage, waste	การก่อสร้าง Construction	การขนส่ง การขนถ่าย การขนถ่ายสินค้า Transportation and storage	ที่พักแรมและ บริการด้านอาหาร Accommodation and food service	การขนส่งและ สถานที่เก็บสินค้า Transportation and storage	การขายปลีก การซ่อมยานยนต์ Transport, storage			
มี	1,487.1	751.6	1.8	138.3	0.5	17.8	221.6	4.6	130.2	1.8	11.4	11.4	Available	
ไม่มี	35.7	28.1	-	3.1	-	-	1.3	-	0.8	-	-	-	Not available	
มีงานประจำแต่ไม่ได้ทำงาน	1,451.4	723.5	1.8	135.2	0.5	17.8	220.4	4.6	129.4	1.8	11.4	11.4	Not available	
มี	27.1	18.2	-	2.5	-	0.2	1.2	-	1.9	-	-	-	With job not work	
ไม่มี	2.9	1.8	-	1.1	-	-	-	-	-	-	-	-	Available	
ไม่มี	24.2	16.4	-	1.5	-	0.2	1.2	-	1.9	-	-	-	Not available	
1-9 ชั่วโมง	45.0	43.8	-	0.2	-	-	0.2	-	-	-	-	-	1-9 hours	
มี	6.9	6.9	-	-	-	-	-	-	-	-	-	-	Available	
ไม่มี	38.1	36.9	-	0.2	-	-	0.2	-	-	-	-	-	Not available	
10-19 ชั่วโมง	187.9	179.6	-	1.8	-	0.7	1.8	0.1	1.5	-	-	-	10-19 hours	
มี	8.2	7.4	-	0.3	-	-	0.2	-	-	-	-	-	Available	
ไม่มี	179.7	172.2	-	1.5	-	0.7	1.6	0.1	1.5	-	-	-	Not available	
20-29 ชั่วโมง	288.5	253.2	-	9.3	-	0.7	12.5	0.6	7.5	-	-	-	20-29 hours	
มี	9.1	6.9	-	1.0	-	-	0.9	-	0.3	-	-	-	Available	
ไม่มี	279.5	246.3	-	8.3	-	0.7	11.6	0.6	7.2	-	-	-	Not available	
30-34 ชั่วโมง	139.0	104.9	-	14.5	-	0.5	7.2	-	7.7	-	-	-	30-34 hours	
มี	5.1	3.6	-	0.7	-	-	-	-	-	-	-	-	Available	
ไม่มี	133.9	101.3	-	13.9	-	0.5	7.2	-	7.7	-	-	-	Not available	
35-39 ชั่วโมง	189.5	58.1	-	15.6	0.3	0.8	13.6	0.5	16.4	0.2	1.7	1.7	35-39 hours	
มี	2.7	1.4	-	-	-	-	-	-	-	-	-	-	Available	
ไม่มี	186.7	56.6	-	15.6	0.3	0.8	13.6	0.5	16.4	0.2	1.7	1.7	Not available	
40-49 ชั่วโมง	411.1	73.3	1.8	76.8	0.2	11.4	92.4	2.4	60.5	0.9	9.2	9.2	40-49 hours	
มี	0.9	0.2	-	-	-	-	0.2	-	0.5	-	-	-	Available	
ไม่มี	410.2	73.1	1.8	76.8	0.2	11.4	92.2	2.4	60.0	0.9	9.2	9.2	Not available	
50 ชั่วโมงขึ้นไป	199.1	20.6	-	17.6	-	3.5	92.8	1.0	34.7	0.7	0.5	0.5	50 hours and over	
มี	-	-	-	-	-	-	-	-	-	-	-	-	Available	
ไม่มี	199.1	20.6	-	17.6	-	3.5	92.8	1.0	34.7	0.7	0.5	0.5	Not available	

ตารางที่ 10 จำนวนผู้ปฏิบัติงาน จำแนกตามอุตสาหกรรม จำนวนชั่วโมงทำงานต่อสัปดาห์ การมีเวลาเหลือพอและต้องการทำงานเพิ่มขึ้น เพศ และเขตการปกครอง ภาคใต้ (ต่อ)
TABLE 10 EMPLOYED PERSONS BY INDUSTRY, HOURS WORKED PER WEEK, AVAILABILITY FOR ADDITIONAL WORK, SEX AND AREA, SOUTHERN REGION (Contd.)

ไตรมาสที่ 4/2557 : Quarter 4/2014

นongkhetphatthana NON-MUNICIPAL AREA

หน่วยเป็นพัน : In Thousands

จำนวนชั่วโมงทำงาน เพศ และ การมีเวลาเหลือพอ และต้องการทำงานเพิ่มขึ้น	อุตสาหกรรม (ต่อ) Industry (Contd.)										งานในครัวเรือน Activities of household	บริการด้านอื่นๆ Other service	กิจการของ องค์กร Extra- territorial	ไม่ทราบ Unknown	HOURS WORKED, SEX AND AVAILABILITY FOR ADDITIONAL WORK
	กิจกรรม อสังหาริมทรัพย์ Real estate activities	กิจกรรมทางวิชาชีพ วิทย์และเทคโนโลยี Professional, scientific and technical activities	การบริหารสนับสนุน และบำรุงรักษา Administrative and support service activities	การบริหารราชการ ป้องกันประเทศ Public admin- istration defence	การศึกษา Education	กิจกรรมด้านสุขภาพ งานสังคมสงเคราะห์ Health and social work	ศิลปะ ความบันเทิง และนันทนาการ Art, entertainment	ศิลปะ ความบันเทิง และนันทนาการ Art, entertainment	กิจการด้านสุขภาพ งานสังคมสงเคราะห์ Health and social work	การศึกษ Education					
ยอดรวม (ชาย)	1.0	4.8	10.3	85.3	25.8	6.5	3.5	22.3	1.2	-	-	-	-	TOTAL (MALE)	
มี	-	0.9	-	0.9	0.8	-	-	-	-	-	-	-	-	Available	
ไม่มี	1.0	4.8	10.3	84.4	25.0	6.5	3.5	22.3	1.2	-	-	-	-	Not available	
มีงานประจำแต่ไม่ได้ทำงาน	-	-	-	0.4	1.3	-	-	-	-	-	-	-	-	With job not work	
มี	-	-	-	-	-	-	-	-	-	-	-	-	-	Available	
ไม่มี	-	-	-	0.4	1.3	-	-	-	-	-	-	-	-	Not available	
1-9 ชั่วโมง	-	-	0.2	-	0.4	-	-	0.2	-	-	-	-	-	1-9 hours	
มี	-	-	-	-	-	-	-	-	-	-	-	-	-	Available	
ไม่มี	-	-	0.2	-	0.4	-	-	0.2	-	-	-	-	-	Not available	
10-19 ชั่วโมง	-	0.2	-	0.4	1.9	-	-	0.2	-	-	-	-	-	10-19 hours	
มี	-	-	-	-	-	-	-	-	-	-	-	-	-	Available	
ไม่มี	-	0.2	-	0.4	1.9	-	-	0.2	-	-	-	-	-	Not available	
20-29 ชั่วโมง	-	-	0.7	3.4	1.3	-	-	1.8	-	-	-	-	-	20-29 hours	
มี	-	-	-	0.9	0.8	-	-	-	-	-	-	-	-	Available	
ไม่มี	-	-	0.7	2.6	0.6	-	-	1.8	-	-	-	-	-	Not available	
30-34 ชั่วโมง	-	-	-	0.6	0.9	0.3	0.2	1.5	-	-	-	-	-	30-34 hours	
มี	-	-	-	-	-	-	-	-	-	-	-	-	-	Available	
ไม่มี	-	-	-	0.6	0.9	0.3	0.2	1.5	-	-	-	-	-	Not available	
35-39 ชั่วโมง	-	2.2	1.0	46.6	9.4	2.4	1.0	3.9	-	-	-	-	-	35-39 hours	
มี	-	-	-	-	-	-	-	-	-	-	-	-	-	Available	
ไม่มี	-	2.2	1.0	46.6	9.4	2.4	1.0	3.9	-	-	-	-	-	Not available	
40-49 ชั่วโมง	1.0	1.5	3.8	28.2	10.0	1.8	1.9	9.3	0.7	-	-	-	-	40-49 hours	
มี	-	-	-	-	-	-	-	-	-	-	-	-	-	Available	
ไม่มี	1.0	1.5	3.8	28.2	10.0	1.8	1.9	9.3	0.7	-	-	-	-	Not available	
50 ชั่วโมงขึ้นไป	-	1.0	4.6	5.7	0.7	2.0	0.4	5.5	0.5	-	-	-	-	50 hours and over	
มี	-	-	-	-	-	-	-	-	-	-	-	-	-	Available	
ไม่มี	-	1.0	4.6	5.7	0.7	2.0	0.4	5.5	0.5	-	-	-	-	Not available	

ตารางที่ 10 จำนวนผู้จ้างงานทำ จำแนกตามอุตสาหกรรม จำนวนชั่วโมงทำงานต่อสัปดาห์ การมีเวลาเหลือและช่องว่างการทำงานเพิ่มขึ้น เขต และเขตการปกครอง ภาคใต้ (ต่อ)
TABLE 10 EMPLOYED PERSONS BY INDUSTRY, HOURS WORKED PER WEEK, AVAILABILITY FOR ADDITIONAL WORK, SEX AND AREA, SOUTHERN REGION (Contd.)

หน่วยเป็นพัน : In Thousands

ไตรมาสที่ 4/2557 : Quarter 4/2014

นอกเขตเทศบาล NON-MUNICIPAL AREA

จำนวนชั่วโมงทำงาน เพศ และ การมีเวลาเหลือ และช่องว่างการทำงานเพิ่มขึ้น	อุตสาหกรรม (ต่อ) Industry (Contd.)										งานในครัวเรือน Activities of household	บริการด้านอื่นๆ Other service	กิจการของ องค์กร Extra- territorial	ไม่ทราบ Unknown	HOURS WORKED, SEX AND AVAILABILITY FOR ADDITIONAL WORK
	กิจกรรม อสังหาริมทรัพย์ Real estate activities	กิจกรรมทางวิชาชีพ วิทย์และเทคโนโลยี Professional, scientific technical activities	การบริหารสนับสนุน และป้องกันประเทศ Administrative and support service activities	การบริหารราชการ ป้องกันประเทศ Public admin- istration defence	การศึกษา Education	กิจกรรมด้านสุขภาพ งานสังคมสงเคราะห์ Health and social work	ศิลปะ ความบันเทิง และนันทนาการ Art, entertainment	ศิลปะ ความบันเทิง และนันทนาการ Art, entertainment	กิจการด้านสุขภาพ งานสังคมสงเคราะห์ Health and social work	การศึกษ Education					
ยอดรวม (หญิง)	0.9	4.9	5.6	40.9	70.7	47.6	2.8	28.3	5.4	TOTAL (FEMALE)	-	-	-	-	-
มี	-	-	-	0.7	0.3	-	-	1.4	-	Available	-	-	-	-	-
ไม่มี	0.9	4.9	5.6	40.2	70.3	47.6	2.8	26.9	5.4	Not available	-	-	-	-	-
มีงานประจำแต่ไม่ได้ทำงาน	-	-	-	0.1	2.0	-	-	1.0	-	With job not work	-	-	-	-	-
มี	-	-	-	-	-	-	-	-	-	Available	-	-	-	-	-
ไม่มี	-	-	-	0.1	2.0	-	-	1.0	-	Not available	-	-	-	-	-
1-9 ชั่วโมง	-	-	-	-	0.8	-	-	-	-	1-9 hours	-	-	-	-	-
มี	-	-	-	-	-	-	-	-	-	Available	-	-	-	-	-
ไม่มี	-	-	-	-	0.8	-	-	-	-	Not available	-	-	-	-	-
10-19 ชั่วโมง	-	-	-	-	2.0	0.4	-	-	-	10-19 hours	-	-	-	-	-
มี	-	-	-	-	0.3	-	-	-	-	Available	-	-	-	-	-
ไม่มี	-	-	-	-	1.6	0.4	-	-	-	Not available	-	-	-	-	-
20-29 ชั่วโมง	-	-	0.4	-	1.4	1.0	-	2.0	-	20-29 hours	-	-	-	-	-
มี	-	-	-	-	-	-	-	-	-	Available	-	-	-	-	-
ไม่มี	-	-	0.4	-	1.4	1.0	-	2.0	-	Not available	-	-	-	-	-
30-34 ชั่วโมง	-	0.2	-	-	1.2	0.2	0.2	2.2	0.4	30-34 hours	-	-	-	-	-
มี	-	-	-	-	-	-	-	0.8	-	Available	-	-	-	-	-
ไม่มี	-	0.2	-	-	1.2	0.2	0.2	1.4	0.4	Not available	-	-	-	-	-
35-39 ชั่วโมง	-	2.1	-	24.0	38.5	14.0	0.7	2.0	0.8	35-39 hours	-	-	-	-	-
มี	-	-	-	0.7	-	-	-	0.6	-	Available	-	-	-	-	-
ไม่มี	-	2.1	-	23.3	38.5	14.0	0.7	1.4	0.8	Not available	-	-	-	-	-
40-49 ชั่วโมง	0.7	1.8	3.0	16.0	24.6	22.9	1.5	8.7	3.1	40-49 hours	-	-	-	-	-
มี	-	-	-	-	-	-	-	-	-	Available	-	-	-	-	-
ไม่มี	0.7	1.8	3.0	16.0	24.6	22.9	1.5	8.7	3.1	Not available	-	-	-	-	-
50 ชั่วโมงขึ้นไป	0.3	0.9	2.2	0.8	0.3	9.1	0.5	12.4	1.1	50 hours and over	-	-	-	-	-
มี	-	-	-	-	-	-	-	-	-	Available	-	-	-	-	-
ไม่มี	0.3	0.9	2.2	0.8	0.3	9.1	0.5	12.4	1.1	Not available	-	-	-	-	-

ตารางที่ 11 จำนวนผู้มีงานทำ จำแนกตามสถานภาพการทำงาน จำนวนชั่วโมงทำงานต่อสัปดาห์ การมีเวลาเหลือพอและต้องการทำงานเพิ่มขึ้น ภาคใต้

TABLE 11 EMPLOYED PERSONS BY WORK STATUS, HOURS WORKED PER WEEK, AVAILABILITY FOR ADDITIONAL WORK , SOUTHERN REGION

ไตรมาสที่ 4/2557 : Quarter 4/2014

หน่วยเป็นพัน : In Thousands

จำนวนชั่วโมงทำงาน และ การมีเวลาเหลือพอ และต้องการทำงานเพิ่มขึ้น	สถานภาพการทำงาน Work Status							รวม	ช่วยธุรกิจ ครอบครัว Unpaid Family Worker	การรวมกลุ่ม Members of Producers' Cooperatives	HOURS WORKED, AND AVAILABILITY FOR ADDITIONAL WORK
	นายจ้าง Employer	ลูกจ้างรัฐบาล Government Employee	ลูกจ้างเอกชน Private Employee	ทำงานส่วนตัว Own Account Worker	จ้างรัฐ Government Employee	จ้างเอกชน Private Employee	จ้างรวม Total				
ยอดรวม	5,100.4	499.1	1,719.2	1,745.2	903.4	3.8	TOTAL				
มี	116.9	1.9	41.4	51.7	19.5	-	Available				
ไม่มี	4,983.5	227.8	1,677.8	1,693.5	883.8	3.8	Not available				
มีงานประจำแต่ไม่ได้ทำงาน	84.6	4.7	24.8	43.3	0.8	-	With job not work				
มี	10.4	0.5	2.6	7.0	0.3	-	Available				
ไม่มี	74.2	10.5	22.1	36.3	0.5	-	Not available				
1-9 ชั่วโมง	99.7	15.0	20.2	38.6	25.8	-	1-9 hours				
มี	17.0	-	5.5	9.6	2.0	-	Available				
ไม่มี	82.7	15.0	14.7	29.1	23.8	-	Not available				
10-19 ชั่วโมง	472.1	32.2	77.8	199.9	158.4	-	10-19 hours				
มี	29.9	0.4	9.3	12.7	7.2	-	Available				
ไม่มี	442.2	31.8	68.6	187.2	151.2	-	Not available				
20-29 ชั่วโมง	787.4	26.5	192.0	337.2	221.2	0.8	20-29 hours				
มี	34.3	0.2	13.1	13.2	7.0	-	Available				
ไม่มี	753.1	26.3	178.9	324.0	214.2	0.8	Not available				
30-34 ชั่วโมง	429.6	9.8	95.4	198.9	119.2	0.0	30-34 hours				
มี	11.2	-	6.0	4.2	0.9	-	Available				
ไม่มี	418.5	9.8	89.4	194.8	118.3	0.0	Not available				
35-39 ชั่วโมง	601.6	14.6	96.1	172.1	76.0	0.3	35-39 hours				
มี	8.0	0.1	3.4	2.5	1.2	-	Available				
ไม่มี	593.7	14.5	92.7	169.7	74.8	0.3	Not available				
40-49 ชั่วโมง	1,815.7	67.7	984.2	388.3	169.8	2.0	40-49 hours				
มี	3.4	0.7	0.6	1.4	0.6	-	Available				
ไม่มี	1,812.3	67.0	983.7	387.0	169.3	2.0	Not available				
50 ชั่วโมงขึ้นไป	809.7	52.9	228.7	366.8	132.2	0.7	50 hours and over				
มี	2.7	-	1.0	1.3	0.2	-	Available				
ไม่มี	806.9	52.9	227.7	365.5	131.9	0.7	Not available				

ตารางที่ 11 จำนวนผู้จ้างทำ งานตามสถานภาพการทำงาน จำนวนชั่วโมงทำงานต่อสัปดาห์ การมีงานติดต่อกันและการทำงานเต็มขั้น และเพศ ภาคใต้

TABLE 11 EMPLOYED PERSONS BY WORK STATUS, HOURS WORKED PER WEEK, AVAILABILITY FOR ADDITIONAL WORK AND SEX, SOUTHERN REGION

ไตรมาสที่ 4/2557 : Quarter 4/2014

จำนวนชั่วโมงทำงาน เพศ และ การมีงานติดต่อกัน และเต็มการทำงานเต็มขั้น	รวม	สถานภาพการทำงาน Work Status					จำนวนผู้ ครอบครัว Unpaid Family Worker	กรรมการผู้ Members of Producers' Cooperatives	HOURS WORKED, SEX AND AVAILABILITY FOR ADDITIONAL WORK
		นายจ้าง Employer	รัฐจ้างรัฐบาล Government Employee	ผู้จ้างเอกชน Private Employee	ทำงานส่วนตัว Own Account Worker	รวม Total			
ชาย	2,834.5	169.9	246.2	1,008.1	1,079.1	328.7	2.6	TOTAL (MALE)	
มี	74.8	1.6	1.1	22.5	38.3	11.4	-	Available	
ไม่มี	2,759.7	168.3	245.2	985.6	1,040.7	317.4	2.6	Not available	
มีงานประจำแต่ไม่ได้ทำงาน	50.1	7.1	1.4	16.9	24.4	0.3	-	With job not work	
มี	7.2	0.2	0.2	2.1	4.6	0.3	-	Available	
ไม่มี	42.9	6.9	1.4	14.7	19.9	-	-	Not available	
1-9 ชั่วโมง	47.6	8.8	-	8.4	20.3	10.1	-	1-9 hours	
มี	9.3	-	-	1.9	6.1	1.3	-	Available	
ไม่มี	38.4	8.8	-	6.6	14.2	8.8	-	Not available	
10-19 ชั่วโมง	257.0	24.3	2.0	42.6	139.6	48.5	-	10-19 hours	
มี	19.8	0.4	-	5.2	9.7	4.6	-	Available	
ไม่มี	237.2	23.9	2.0	37.4	129.9	44.0	-	Not available	
20-29 ชั่วโมง	449.2	20.0	5.4	113.2	231.0	79.6	-	20-29 hours	
มี	24.7	0.2	0.9	8.6	10.8	4.3	-	Available	
ไม่มี	424.5	19.8	4.6	104.6	220.2	75.3	-	Not available	
30-34 ชั่วโมง	249.3	8.7	3.3	57.9	131.2	48.4	-	30-34 hours	
มี	5.6	-	-	2.1	3.1	0.4	-	Available	
ไม่มี	243.7	8.7	3.3	55.8	128.1	47.9	-	Not available	
35-39 ชั่วโมง	313.6	10.8	119.3	44.9	113.1	25.4	0.1	35-39 hours	
มี	4.1	0.1	0.1	1.5	2.1	0.3	-	Available	
ไม่มี	309.5	10.7	119.2	43.4	111.0	25.1	0.1	Not available	
40-49 ชั่วโมง	1,035.6	54.2	99.7	578.2	235.1	66.7	1.8	40-49 hours	
มี	2.0	0.7	0.1	0.2	0.9	-	-	Available	
ไม่มี	1,033.7	53.5	99.6	578.0	234.2	66.7	1.8	Not available	
50 ชั่วโมงขึ้นไป	432.0	36.0	15.1	146.0	184.4	49.8	0.7	50 hours and over	
มี	2.2	-	-	0.8	1.1	0.2	-	Available	
ไม่มี	429.9	36.0	15.1	145.2	183.3	49.6	0.7	Not available	
หญิง	2,265.9	59.9	252.8	711.1	666.2	574.6	1.3	TOTAL (FEMALE)	
มี	42.1	0.3	1.3	18.9	13.4	8.2	-	Available	
ไม่มี	2,223.9	59.5	251.6	692.2	652.8	566.5	1.3	Not available	
มีงานประจำแต่ไม่ได้ทำงาน	34.5	3.9	3.3	7.9	18.9	0.5	-	With job not work	
มี	3.3	0.3	0.5	2.5	2.5	-	-	Available	
ไม่มี	31.3	3.6	3.3	7.4	16.5	0.5	-	Not available	
1-9 ชั่วโมง	52.1	6.3	0.1	11.7	18.3	15.7	-	1-9 hours	
มี	7.8	-	-	3.6	3.4	0.7	-	Available	
ไม่มี	44.4	6.3	0.1	8.1	14.9	15.0	-	Not available	
10-19 ชั่วโมง	215.1	7.9	1.8	35.3	60.3	109.9	-	10-19 hours	
มี	10.1	0.0	0.3	4.1	3.0	2.7	-	Available	
ไม่มี	205.0	7.9	1.5	31.2	57.2	107.2	-	Not available	
20-29 ชั่วโมง	338.2	6.5	4.3	78.8	106.2	141.6	0.8	20-29 hours	
มี	9.6	-	-	4.4	2.5	2.7	-	Available	
ไม่มี	328.6	6.5	4.3	74.3	103.8	138.9	0.8	Not available	
30-34 ชั่วโมง	180.3	1.2	3.0	37.6	67.8	70.8	0.0	30-34 hours	
มี	5.6	-	0.1	4.0	1.1	0.5	-	Available	
ไม่มี	174.7	1.2	2.9	33.6	66.7	70.3	0.0	Not available	
35-39 ชั่วโมง	288.0	3.8	123.2	51.1	59.1	50.7	0.2	35-39 hours	
มี	3.8	-	0.7	1.8	0.4	1.0	-	Available	
ไม่มี	284.2	3.8	122.5	49.3	58.7	49.7	0.2	Not available	
40-49 ชั่วโมง	780.1	13.5	103.9	406.1	153.2	103.2	0.3	40-49 hours	
มี	1.4	-	-	0.3	0.5	0.6	-	Available	
ไม่มี	778.7	13.5	103.9	405.7	152.7	102.6	0.3	Not available	
50 ชั่วโมงขึ้นไป	377.6	16.8	13.3	82.7	182.5	82.4	-	50 hours and over	
มี	0.5	-	0.2	0.2	0.2	-	-	Available	
ไม่มี	377.1	16.8	13.1	82.5	182.3	82.4	-	Not available	

หน่วยนับเป็น : in Thousands

ตารางที่ 11 จำนวนผู้มีงานทำ จำแนกตามสถานภาพการทำงาน จำนวนชั่วโมงทำงานต่อสัปดาห์ การมีเวลาเหลือพอและต้องการทำงานเพิ่มขึ้น เขต และเขตการปกครอง ภาคใต้ (ต่อ)

TABLE 11 EMPLOYED PERSONS BY WORK STATUS, HOURS WORKED PER WEEK, AVAILABILITY FOR ADDITIONAL WORK, SEX AND AREA, SOUTHERN REGION (Contd.)

ไตรมาสที่ 4/2557 : Quarter 4/2014

ในเขตเทศบาล MUNICIPAL AREA

หน่วยเป็นพัน : In Thousands

จำนวนชั่วโมงทำงาน เพศ และ การมีเวลาเหลือพอ และต้องการทำงานเพิ่มขึ้น	สถานภาพการทำงาน Work Status							รวม	Hours Worked, SEX AND AVAILABILITY FOR ADDITIONAL WORK
	นายจ้าง Employer	ลูกจ้างรัฐบาล Government Employee	ลูกจ้างเอกชน Private Employee	Own Account Worker	ช่วยธุรกิจ ครอบครัว Unpaid Family Worker	การรวมกลุ่ม Producers' Cooperatives	TOTAL (MALE)		
ยอดรวม (ชาย)	910.9	117.6	365.8	272.8	92.5	0.1	0.1	Available	
มี	13.7	0.2	7.8	4.3	1.3	-	-	Not available	
ไม่มี	897.2	117.3	358.1	268.6	91.2	0.1	0.1	With job not work	
มีงานประจำแต่ไม่ได้ทำงาน	12.7	0.2	5.4	5.0	-	-	-	Available	
มี	1.5	-	1.0	0.3	-	-	-	Not available	
ไม่มี	11.2	0.2	4.4	4.8	-	-	-	1-9 hours	
1-9 ชั่วโมง	9.6	-	1.3	2.5	2.7	-	-	Available	
มี	1.5	-	0.9	0.4	0.2	-	-	Not available	
ไม่มี	8.1	-	0.4	2.1	2.5	-	-	10-19 hours	
10-19 ชั่วโมง	39.5	0.3	7.2	15.9	9.2	-	-	Available	
มี	3.7	-	1.6	1.3	0.8	-	-	Not available	
ไม่มี	35.9	0.3	5.6	14.6	8.5	-	-	20-29 hours	
20-29 ชั่วโมง	63.6	1.8	11.3	32.8	12.3	-	-	Available	
มี	3.3	-	2.2	0.9	0.2	-	-	Not available	
ไม่มี	60.3	1.8	9.1	31.9	12.2	-	-	30-34 hours	
30-34 ชั่วโมง	44.7	1.8	8.1	24.5	6.4	-	-	Available	
มี	1.3	-	0.6	0.7	-	-	-	Not available	
ไม่มี	43.4	1.8	7.5	23.8	6.4	-	-	35-39 hours	
35-39 ชั่วโมง	101.3	54.5	10.0	27.5	6.6	0.1	0.1	Available	
มี	0.8	0.1	0.6	0.1	0.1	-	-	Not available	
ไม่มี	100.5	54.4	9.4	27.4	6.5	0.1	0.1	40-49 hours	
40-49 ชั่วโมง	450.5	52.8	258.3	83.7	30.1	-	-	Available	
มี	0.4	0.1	-	0.2	-	-	-	Not available	
ไม่มี	450.1	52.7	258.3	83.5	30.1	-	-	50 hours and over	
50 ชั่วโมงขึ้นไป	189.0	6.2	64.2	81.0	25.2	-	-	Available	
มี	1.3	-	0.8	0.4	0.1	-	-	Not available	
ไม่มี	187.7	6.2	63.4	80.6	25.2	-	-		

ตารางที่ 11 จำนวนผู้มีงานทำ จำแนกตามสถานภาพการทำงาน จำนวนชั่วโมงทำงานต่อสัปดาห์ การมีเวลาเหลือพอและต้องการทำงานเพิ่มขึ้น เขต และเขตการปกครอง ภาคใต้ (ต่อ)
TABLE 11 EMPLOYED PERSONS BY WORK STATUS, HOURS WORKED PER WEEK, AVAILABILITY FOR ADDITIONAL WORK, SEX AND AREA, SOUTHERN REGION (Contd.)

ไตรมาสที่ 4/2557 : Quarter 4/2014

ในเขตเทศบาล MUNICIPAL AREA

หน่วยเป็นพัน : In Thousands

จำนวนชั่วโมงทำงาน เพศ และ การมีเวลาเหลือพอ และต้องการทำงานเพิ่มขึ้น	สถานภาพการทำงาน Work Status							การรวมกลุ่ม Members of Producers' Cooperatives	HOURS WORKED, SEX AND AVAILABILITY FOR ADDITIONAL WORK
	รวม Total	นายจ้าง Employer	ลูกจ้างรัฐบาล Government Employee	ลูกจ้างเอกชน Private Employee	ทำงานส่วนตัว Own Account Worker	ช่วยธุรกิจ ครอบครัว Unpaid Family Worker			
ยอดรวม (หญิง)	778.8	24.9	113.7	287.7	213.1	139.2	0.3	TOTAL (FEMALE)	
มี	6.4	0.0	0.2	3.7	1.4	1.1	-	Available	
ไม่มี	772.5	24.9	113.5	284.0	211.6	138.1	0.3	Not available	
มีงานประจำแต่ไม่ได้ทำงาน	7.4	0.2	2.0	1.7	3.6	-	-	With job not work	
มี	0.4	-	-	0.1	0.3	-	-	Available	
ไม่มี	7.1	0.2	2.0	1.6	3.4	-	-	Not available	
1-9 ชั่วโมง	7.2	1.0	0.1	1.0	3.4	1.7	-	1-9 hours	
มี	0.9	-	-	0.7	-	0.2	-	Available	
ไม่มี	6.2	1.0	0.1	0.3	3.4	1.5	-	Not available	
10-19 ชั่วโมง	27.2	2.0	0.2	4.8	10.4	9.9	-	10-19 hours	
มี	1.9	0.0	-	1.1	0.4	0.5	-	Available	
ไม่มี	25.3	2.0	0.2	3.7	10.1	9.4	-	Not available	
20-29 ชั่วโมง	49.7	1.9	2.6	9.0	19.5	16.7	-	20-29 hours	
มี	0.6	-	-	0.4	0.2	-	-	Available	
ไม่มี	49.1	1.9	2.6	8.6	19.3	16.7	-	Not available	
30-34 ชั่วโมง	41.3	1.0	1.8	6.7	17.9	14.0	0.0	30-34 hours	
มี	0.5	-	0.1	0.1	0.3	0.1	-	Available	
ไม่มี	40.8	1.0	1.7	6.6	17.5	14.0	0.0	Not available	
35-39 ชั่วโมง	98.6	1.8	50.3	16.1	18.3	12.0	-	35-39 hours	
มี	1.1	-	-	0.8	0.1	0.2	-	Available	
ไม่มี	97.5	1.8	50.3	15.3	18.2	11.8	-	Not available	
40-49 ชั่วโมง	369.0	7.1	51.0	208.8	58.3	43.4	0.3	40-49 hours	
มี	0.5	-	-	0.3	-	0.2	-	Available	
ไม่มี	368.5	7.1	51.0	208.5	58.3	43.3	0.3	Not available	
50 ชั่วโมงขึ้นไป	178.6	10.0	5.7	39.7	81.7	41.4	-	50 hours and over	
มี	0.5	-	0.2	0.2	0.2	-	-	Available	
ไม่มี	178.0	10.0	5.5	39.5	81.5	41.4	-	Not available	

ตารางที่ 11 จำนวนผู้มีงานทำ จำแนกตามสถานภาพการทำงาน จำนวนชั่วโมงทำงานต่อสัปดาห์ การมีเวลาเหลือพอและต้องการทำงานเพิ่มขึ้น เพศ และเขตการปกครอง ภาคใต้ (ต่อ)

TABLE 11 EMPLOYED PERSONS BY WORK STATUS, HOURS WORKED PER WEEK, AVAILABILITY FOR ADDITIONAL WORK, SEX AND AREA, SOUTHERN REGION (Contd.)

ไตรมาสที่ 4/2557 : Quarter 4/2014 หน่วยเป็นพัน : In Thousands

จำนวนชั่วโมงทำงาน เพศ และ การมีเวลาเหลือพอ และต้องการทำงานเพิ่มขึ้น	สถานภาพการทำงาน Work Status										การรวมกลุ่ม Members of Producers' Cooperatives	HOURS WORKED, SEX AND AVAILABILITY FOR ADDITIONAL WORK
	รวม Total	นายจ้าง Employer	ลูกจ้างรัฐบาล Government Employee	ลูกจ้างเอกชน Private Employee	Own Account Worker	ชัวยุติ ครอบครัว Unpaid Family Worker	เกษตรกร Members of Producers' Cooperatives	TOTAL (FEMALE)				
ยอดรวม (หญิง)	1,487.1	34.9	139.1	423.4	453.2	435.5	1.0	1.0	435.5	7.1	1.0	Available
มี	35.7	0.3	1.0	15.2	12.0	7.1	-	-	7.1	428.4	1.0	Not available
ไม่มี	1,451.4	34.6	138.1	408.2	441.1	428.4	1.0	1.0	428.4	0.5	-	With job not work
มีงานประจำแต่ไม่ได้ทำงาน	27.1	3.7	1.3	6.2	15.3	0.5	-	-	0.5	-	-	Available
มี	2.9	0.3	-	0.4	2.2	-	-	-	-	0.5	-	Not available
ไม่มี	24.2	3.4	1.3	5.8	13.1	0.5	-	-	0.5	-	-	1-9 hours
1-9 ชั่วโมง	45.0	5.3	-	10.7	15.0	14.0	-	-	14.0	0.5	-	Available
มี	6.9	-	-	2.9	3.4	0.5	-	-	0.5	-	-	Not available
ไม่มี	38.1	5.3	-	7.8	11.5	13.5	-	-	13.5	-	-	10-19 hours
10-19 ชั่วโมง	187.9	5.9	1.6	30.5	49.8	100.0	-	-	100.0	2.7	-	Available
มี	8.2	-	0.3	3.0	2.6	2.2	-	-	2.2	97.8	-	Not available
ไม่มี	179.7	5.9	1.3	27.5	47.2	97.8	-	-	97.8	124.9	0.8	20-29 hours
20-29 ชั่วโมง	288.5	4.7	1.7	69.8	86.7	124.9	-	-	124.9	2.7	-	Available
มี	9.1	-	-	4.0	2.3	2.7	-	-	2.7	122.1	0.8	Not available
ไม่มี	279.5	4.7	1.7	65.8	84.4	122.1	-	-	122.1	56.8	-	30-34 hours
30-34 ชั่วโมง	139.0	0.2	1.2	30.9	49.9	56.8	-	-	56.8	0.5	-	Available
มี	5.1	-	-	3.9	0.7	0.5	-	-	0.5	56.4	-	Not available
ไม่มี	133.9	0.2	1.2	27.0	49.2	56.4	-	-	56.4	38.7	0.2	35-39 hours
35-39 ชั่วโมง	189.5	2.0	72.9	35.0	40.8	38.7	-	-	38.7	0.8	-	Available
มี	2.7	-	0.7	1.0	0.2	0.8	-	-	0.8	37.9	0.2	Not available
ไม่มี	186.7	2.0	72.2	34.0	40.6	37.9	-	-	37.9	59.7	-	40-49 hours
40-49 ชั่วโมง	411.1	6.4	52.9	197.2	94.9	59.7	-	-	59.7	0.4	-	Available
มี	0.9	-	-	-	0.5	0.4	-	-	0.4	59.3	-	Not available
ไม่มี	410.2	6.4	52.9	197.2	94.4	59.3	-	-	59.3	40.9	-	50 hours and over
50 ชั่วโมงขึ้นไป	199.1	6.8	7.6	43.0	100.8	40.9	-	-	40.9	-	-	Available
มี	-	-	-	-	-	-	-	-	-	40.9	-	Not available
ไม่มี	199.1	6.8	7.6	43.0	100.8	40.9	-	-	40.9	-	-	Not available

ตารางที่ 12 จำนวนผู้มีงานทำ จำแนกตามกลุ่มอายุ จำนวนชั่วโมงทำงานต่อสัปดาห์ การมีเวลาเหลือพอและต้องการทำงานเพิ่มขึ้น ภาคใต้

TABLE 12 EMPLOYED PERSONS BY AGE GROUP, HOURS WORKED PER WEEK, AVAILABILITY FOR ADDITIONAL WORK, SOUTHERN REGION

ไตรมาสที่ 4/2557 : Quarter 4/2014

หน่วยเป็นพัน : in Thousands

จำนวนชั่วโมงทำงาน และ การมีเวลาเหลือพอ และต้องการทำงานเพิ่มขึ้น	รวม							HOURS WORKED, AND AVAILABILITY FOR ADDITIONAL WORK		
	15-19	20-24	25-29	30-34	35-39	40-49	50-59		>= 60	
ยอดรวม	5,100.4	167.1	479.8	565.1	605.2	647.5	1,254.9	883.6	497.2	TOTAL
มี	116.9	2.4	17.2	13.5	13.0	15.4	31.1	16.0	8.3	Available
ไม่มี	4,983.5	164.7	462.6	551.7	592.2	632.1	1,223.8	867.6	488.9	Not available
มีงานประจำแต่ไม่ได้ทำงาน	84.6	2.1	7.6	7.9	8.5	8.7	15.8	18.2	15.9	With job not work
มี	10.4	0.2	0.1	2.3	1.3	1.3	1.3	2.4	1.5	Available
ไม่มี	74.2	1.9	7.4	5.7	7.2	7.3	14.5	15.8	14.4	Not available
1-9 ชั่วโมง	99.7	6.9	10.4	3.8	6.8	8.5	19.0	17.0	27.3	1-9 hours
มี	17.0	0.3	3.2	0.8	3.2	3.0	2.4	2.4	1.7	Available
ไม่มี	82.7	6.6	7.1	3.0	3.6	5.6	16.6	14.5	25.7	Not available
10-19 ชั่วโมง	472.1	23.3	40.9	36.9	44.5	47.4	108.8	80.4	90.0	10-19 hours
มี	29.9	1.0	4.4	3.6	2.9	4.4	7.8	3.1	2.7	Available
ไม่มี	442.2	22.3	36.5	33.3	41.6	43.0	100.9	77.3	87.3	Not available
20-29 ชั่วโมง	787.4	24.3	57.3	65.1	72.5	89.9	206.8	164.4	107.1	20-29 hours
มี	34.3	0.6	5.3	3.6	3.6	3.9	12.0	5.1	0.3	Available
ไม่มี	753.1	23.7	52.0	61.5	68.9	86.0	194.9	159.3	106.9	Not available
30-34 ชั่วโมง	429.6	19.6	33.3	40.1	44.7	53.8	103.1	82.6	52.4	30-34 hours
มี	11.2	0.1	1.7	2.4	1.4	0.9	2.7	1.4	0.7	Available
ไม่มี	418.5	19.6	31.7	37.8	43.2	52.9	100.4	81.3	51.7	Not available
35-39 ชั่วโมง	601.6	8.4	44.4	60.8	76.2	86.8	168.2	115.5	41.3	35-39 hours
มี	8.0	-	1.7	0.5	0.5	1.4	2.9	0.9	-	Available
ไม่มี	593.7	8.4	42.7	60.3	75.7	85.4	165.3	114.6	41.3	Not available
40-49 ชั่วโมง	1,815.7	60.3	230.1	260.3	258.1	247.7	406.2	262.1	91.0	40-49 hours
มี	3.4	0.2	0.5	0.3	0.1	0.2	0.7	0.7	0.7	Available
ไม่มี	1,812.3	60.2	229.6	260.0	258.0	247.6	405.5	261.4	90.3	Not available
50 ชั่วโมงขึ้นไป	809.7	22.2	56.0	90.2	94.1	104.7	227.1	143.4	72.2	50 hours and over
มี	2.7	0.1	0.3	-	-	0.4	1.3	-	0.7	Available
ไม่มี	806.9	22.1	55.7	90.2	94.1	104.3	225.7	143.4	71.5	Not available

ตารางที่ 12 จำนวนผู้จ้างทำ งานตามกลุ่มอายุ จำนวนชั่วโมงทำงานต่อสัปดาห์ กรณีงานที่จ้างและว่างงานตามพื้นที่ และเพศ ภาคใต้

TABLE 12 EMPLOYED PERSONS BY AGE GROUP, HOURS WORKED PER WEEK, AVAILABILITY FOR ADDITIONAL WORK AND SEX, SOUTHERN REGION

ประเภท	รวม	กลุ่มอายุ										HOURS WORKED, SEX AND AVAILABILITY FOR ADDITIONAL WORK	
		15-19	20-24	25-29	30-34	35-39	40-49	50-59	>= 60	TOTAL(MALE)			
ชาย	2,894.5	119.8	277.4	326.0	333.2	346.7	663.3	475.8	292.4				
มี	74.8	2.2	11.2	8.6	7.0	10.6	19.0	9.6	6.6				
ไม่มี	2,759.7	117.6	266.1	317.4	326.2	336.0	644.3	466.2	285.8				
มีงานประจำ	50.1	1.5	5.3	5.0	4.7	5.0	7.8	10.4	7.8				
มี	7.2	0.2	0.1	1.5	0.5	1.1	0.8	1.4	1.5				
ไม่มี	42.9	1.3	5.2	3.5	4.5	3.6	9.6	9.0	6.3				
1-9 ชั่วโมง	47.6	2.5	5.5	3.2	4.5	3.6	7.5	6.6	14.9				
มี	9.3	0.3	1.0	0.8	2.0	1.3	1.9	1.0	0.9				
ไม่มี	38.4	2.2	4.5	2.4	3.0	2.3	5.5	5.5	14.0				
10-19 ชั่วโมง	257.0	17.0	23.4	19.4	25.6	23.0	50.9	42.4	55.4				
มี	19.8	1.0	4.3	1.8	1.4	2.7	4.2	2.1	2.3				
ไม่มี	237.2	16.0	19.1	17.5	24.2	20.3	46.7	40.3	53.1				
20-29 ชั่วโมง	449.2	20.0	40.9	44.3	42.6	47.2	107.9	80.1	66.2				
มี	24.7	0.6	4.5	2.8	1.3	3.2	3.4	3.4	0.3				
ไม่มี	424.5	19.4	36.4	41.5	41.3	44.0	99.2	76.7	66.0				
30-34 ชั่วโมง	249.3	15.6	25.7	24.7	27.2	29.8	48.2	46.6	31.6				
มี	5.6	-	0.7	1.4	0.9	0.8	0.4	0.4	0.2				
ไม่มี	243.7	15.6	25.0	23.5	25.8	29.0	47.3	46.2	31.4				
35-39 ชั่วโมง	313.6	6.3	19.5	29.8	36.1	41.9	86.8	68.4	24.7				
มี	4.1	-	0.6	0.3	1.2	1.2	0.5	0.5	-				
ไม่มี	309.5	6.3	18.9	29.5	35.8	40.8	85.6	67.8	24.7				
40-49 ชั่วโมง	1,035.6	42.1	123.8	150.9	141.9	138.6	234.1	151.1	53.0				
มี	2.0	-	-	0.1	-	-	0.4	0.7	0.7				
ไม่มี	1,033.7	42.1	123.8	150.8	141.9	138.6	233.7	150.4	52.3				
50 ชั่วโมงขึ้นไป	432.0	14.7	33.3	48.7	49.8	58.9	117.6	70.4	38.8				
มี	2.2	0.1	0.1	-	-	0.4	1.0	-	0.7				
ไม่มี	429.9	14.7	33.2	48.7	49.8	58.5	116.6	70.4	38.0				
รวม	2,265.9	47.3	202.5	239.1	272.1	300.8	591.6	407.8	204.8				
มี	42.1	6.0	4.9	6.0	6.0	4.7	6.4	6.4	1.7				
ไม่มี	2,223.9	47.1	196.5	234.3	266.1	296.1	579.5	401.4	203.1				
มีงานประจำ	34.5	0.6	2.3	2.9	3.4	3.9	5.5	7.8	8.1				
มี	3.3	-	0.8	0.2	0.7	0.2	0.6	1.0	-				
ไม่มี	31.3	0.6	2.3	2.2	2.7	3.7	6.8	6.8	8.1				
1-9 ชั่วโมง	52.1	4.4	4.8	0.6	1.8	6.1	11.5	10.4	12.5				
มี	7.8	-	2.2	-	1.2	1.7	0.5	1.4	0.8				
ไม่มี	44.4	4.4	2.6	0.6	0.6	4.3	11.1	9.0	11.7				
10-19 ชั่วโมง	215.1	6.3	17.5	17.5	18.8	24.4	57.9	38.1	34.6				
มี	10.1	-	0.1	1.7	1.5	1.7	3.7	1.0	0.4				
ไม่มี	205.0	6.3	17.4	15.8	17.4	22.7	54.2	37.1	34.2				
20-29 ชั่วโมง	338.2	4.3	16.4	20.8	29.9	42.7	98.9	84.3	40.9				
มี	9.6	-	0.8	0.8	2.3	0.7	3.3	1.7	-				
ไม่มี	328.6	4.3	15.6	20.0	27.6	42.0	95.6	82.6	40.9				
30-34 ชั่วโมง	180.3	4.0	7.6	15.4	17.5	23.9	54.9	36.1	20.8				
มี	5.6	0.1	1.0	1.2	-	0.1	1.8	1.0	0.5				
ไม่มี	174.7	4.0	6.7	14.3	17.5	23.9	53.1	35.1	20.3				
35-39 ชั่วโมง	286.0	2.1	24.9	31.0	40.1	44.9	81.4	47.1	16.5				
มี	3.8	-	1.2	0.2	0.3	0.2	1.7	0.4	-				
ไม่มี	284.2	2.1	23.7	30.8	39.9	44.7	79.7	46.8	16.5				
40-49 ชั่วโมง	780.1	18.2	106.3	109.4	116.2	109.1	172.0	111.0	37.9				
มี	1.4	0.2	0.5	0.2	0.2	0.2	0.3	-	-				
ไม่มี	778.7	18.0	105.7	109.2	116.1	108.9	171.8	111.0	37.9				
50 ชั่วโมงขึ้นไป	377.6	7.4	22.7	41.5	44.3	45.8	109.5	73.0	33.4				
มี	0.5	-	0.2	-	-	0.4	-	-	-				
ไม่มี	377.1	7.4	22.5	41.5	44.3	45.8	109.1	73.0	33.4				

หน่วยนับ: in Thousands

ตารางที่ 12 จำนวนผู้มีงานทำ จำแนกตามกลุ่มอายุ จำนวนชั่วโมงทำงานต่อสัปดาห์ การมีเวลาเหลือพอและต้องการทำงานเพิ่มขึ้น เขต และเขตการปกครอง ภาคใต้ (ต่อ)

TABLE 12 EMPLOYED PERSONS BY AGE GROUP, HOURS WORKED PER WEEK, AVAILABILITY FOR ADDITIONAL WORK, SEX AND AREA, SOUTHERN REGION (Contd.)

ไตรมาสที่ 4/2557 : Quarter 4/2014

หน่วยเป็นพัน : in Thousands

จำนวนชั่วโมงทำงาน เพศ และ การมีเวลาเหลือพอ และต้องการทำงานเพิ่มขึ้น	รวม	ในเขตเทศบาล MUNICIPAL AREA							HOURS WORKED, SEX AND AVAILABILITY FOR ADDITIONAL WORK	
		15-19	20-24	25-29	30-34	35-39	40-49	50-59		>= 60
ยอดรวม(ชาย)	910.9	31.0	79.8	112.2	113.3	118.0	217.2	156.2	83.1	TOTAL(MALE)
มี	13.7	0.6	2.0	1.8	1.5	1.3	3.7	1.2	1.5	Available
ไม่มี	897.2	30.4	77.8	110.4	111.9	116.7	213.5	155.0	81.6	Not available
มีงานประจำแต่ไม่ได้ทำงาน	12.7	0.3	0.2	1.2	1.9	2.5	1.4	2.8	2.5	With job not work
มี	1.5	0.0	0.1	0.2	0.1	0.4	0.3	-	0.4	Available
ไม่มี	11.2	0.2	0.0	1.1	1.8	2.1	1.1	2.8	2.1	Not available
1-9 ชั่วโมง	9.6	0.5	2.0	0.1	0.7	0.6	0.7	1.0	4.1	1-9 hours
มี	1.5	0.1	0.4	-	0.4	-	0.0	0.5	0.1	Available
ไม่มี	8.1	0.4	1.6	0.1	0.4	0.6	0.6	0.5	4.0	Not available
10-19 ชั่วโมง	39.5	3.4	5.6	2.4	4.0	2.2	6.4	4.8	10.8	10-19 hours
มี	3.7	0.3	0.4	0.5	0.6	0.2	0.8	0.5	0.5	Available
ไม่มี	35.9	3.1	5.2	2.0	3.4	2.0	5.6	4.3	10.3	Not available
20-29 ชั่วโมง	63.6	1.7	5.1	7.3	5.8	3.6	15.1	14.4	10.6	20-29 hours
มี	3.3	0.1	0.6	0.8	0.2	0.2	0.9	0.2	0.3	Available
ไม่มี	60.3	1.6	4.5	6.5	5.5	3.4	14.2	14.2	10.3	Not available
30-34 ชั่วโมง	44.7	1.9	2.5	4.0	3.0	6.4	8.8	11.4	6.8	30-34 hours
มี	1.3	-	0.4	0.2	0.2	0.2	0.1	0.0	0.2	Available
ไม่มี	43.4	1.9	2.1	3.8	2.8	6.2	8.6	11.3	6.6	Not available
35-39 ชั่วโมง	101.3	1.4	4.8	10.8	12.0	11.4	28.6	26.8	5.5	35-39 hours
มี	0.8	-	0.1	0.1	-	-	0.6	0.1	-	Available
ไม่มี	100.5	1.4	4.7	10.8	12.0	11.4	28.0	26.7	5.5	Not available
40-49 ชั่วโมง	450.5	14.1	48.2	67.1	67.1	62.0	103.9	64.1	24.0	40-49 hours
มี	0.4	-	-	0.1	-	-	0.2	-	-	Available
ไม่มี	450.1	14.1	48.2	67.0	67.1	62.0	103.7	64.1	24.0	Not available
50 ชั่วโมงขึ้นไป	189.0	7.7	11.4	19.2	18.8	29.5	52.4	31.0	18.9	50 hours and over
มี	1.3	0.1	0.1	-	-	0.4	0.8	-	-	Available
ไม่มี	187.7	7.7	11.4	19.2	18.8	29.2	51.6	31.0	18.9	Not available

ตารางที่ 12 จำนวนผู้มีงานทำ จำแนกตามกลุ่มอายุ จำนวนชั่วโมงทำงานต่อสัปดาห์ การมีเวลาเหลือพอและต้องการทำงานเพิ่มขึ้น เขต และเขตการปกครอง ภาคใต้ (ต่อ)

TABLE 12 EMPLOYED PERSONS BY AGE GROUP, HOURS WORKED PER WEEK, AVAILABILITY FOR ADDITIONAL WORK, SEX AND AREA, SOUTHERN REGION (Contd.)

ไตรมาสที่ 4/2557 : Quarter 4/2014

หน่วยเป็นพัน : in Thousands

จำนวนชั่วโมงทำงาน เพศ และ การมีเวลาเหลือพอ และต้องการทำงานเพิ่มขึ้น	รวม	ในเขตเทศบาล MUNICIPAL AREA							HOURS WORKED, SEX AND AVAILABILITY FOR ADDITIONAL WORK	
		15-19	20-24	25-29	30-34	35-39	40-49	50-59		>= 60
ยอดรวม(หญิง)	778.8	15.4	68.9	89.1	98.6	105.0	205.4	134.7	61.8	TOTAL(FEMALE)
มี	6.4	0.1	0.9	1.0	0.2	0.8	2.1	1.0	0.5	Available
ไม่มี	772.5	15.4	68.1	88.1	98.4	104.3	203.2	133.7	61.3	Not available
มีงานประจำแต่ไม่ได้ทำงาน	7.4	0.6	0.7	0.3	0.6	1.0	0.9	2.0	1.3	With job not work
มี	0.4	-	-	-	-	0.0	0.3	0.1	-	Available
ไม่มี	7.1	0.6	0.7	0.3	0.6	1.0	0.7	2.0	1.3	Not available
1-9 ชั่วโมง	7.2	1.1	0.9	0.2	0.0	0.2	0.8	1.4	2.5	1-9 hours
มี	0.9	-	0.6	-	0.0	-	-	0.3	-	Available
ไม่มี	6.2	1.1	0.3	0.2	-	0.2	0.8	1.1	2.5	Not available
10-19 ชั่วโมง	27.2	0.5	1.0	2.0	2.0	1.8	9.6	4.0	6.3	10-19 hours
มี	1.9	-	0.1	0.8	0.0	0.1	0.6	-	0.3	Available
ไม่มี	25.3	0.5	0.9	1.2	2.0	1.7	9.1	4.0	6.0	Not available
20-29 ชั่วโมง	49.7	0.5	2.4	3.7	3.9	5.0	12.6	13.3	8.1	20-29 hours
มี	0.6	-	-	-	-	0.2	0.0	0.3	-	Available
ไม่มี	49.1	0.5	2.4	3.7	3.9	4.8	12.6	13.0	8.1	Not available
30-34 ชั่วโมง	41.3	1.0	2.2	4.2	4.6	4.1	11.0	9.6	4.7	30-34 hours
มี	0.5	0.1	-	-	-	0.1	0.1	0.2	0.2	Available
ไม่มี	40.8	0.9	2.2	4.2	4.6	4.0	10.9	9.4	4.6	Not available
35-39 ชั่วโมง	98.6	0.5	6.7	12.5	12.4	13.0	29.0	19.5	4.9	35-39 hours
มี	1.1	-	-	0.2	-	0.2	0.6	0.1	-	Available
ไม่มี	97.5	0.5	6.7	12.3	12.4	12.8	28.4	19.4	4.9	Not available
40-49 ชั่วโมง	369.0	7.2	43.0	48.3	57.4	59.5	85.6	50.7	17.3	40-49 hours
มี	0.5	-	-	-	0.1	0.2	0.3	-	-	Available
ไม่มี	368.5	7.2	43.0	48.3	57.3	59.3	85.3	50.7	17.3	Not available
50 ชั่วโมงขึ้นไป	178.6	4.2	12.0	17.8	17.7	20.5	55.9	34.1	16.5	50 hours and over
มี	0.5	-	0.2	-	-	-	0.4	-	-	Available
ไม่มี	178.0	4.2	11.8	17.8	17.7	20.5	55.5	34.1	16.5	Not available

ตารางที่ 12 จำนวนผู้มีงานทำ จำแนกตามกลุ่มอายุ จำนวนชั่วโมงทำงานต่อสัปดาห์ การมีเวลาเหลือพอและต้องการทำงานเพิ่มขึ้น เขต และเขตการปกครอง ภาคใต้ (ต่อ)

TABLE 12 EMPLOYED PERSONS BY AGE GROUP, HOURS WORKED PER WEEK, AVAILABILITY FOR ADDITIONAL WORK, SEX AND AREA, SOUTHERN REGION (Contd.)

จำนวนชั่วโมงทำงาน เพศ และ การมีเวลาเหลือพอ และต้องการทำงานเพิ่มขึ้น	รวม	นอกเขตเทศบาล NON-MUNICIPAL AREA							HOURS WORKED, SEX AND AVAILABILITY FOR ADDITIONAL WORK	
		15-19	20-24	25-29	30-34	35-39	40-49	50-59		>= 60
ยอรวม(ชาย)	1,923.7	88.9	197.5	213.8	219.9	228.6	446.1	319.6	209.3	TOTAL(MALE)
มี	61.1	1.6	9.2	6.8	5.5	9.3	15.3	8.3	5.1	Available
ไม่มี	1,862.5	87.3	188.4	207.0	214.3	219.3	430.9	311.2	204.2	Not available
มีงานประจำแต่ไม่ได้ทำงาน	37.4	1.2	5.1	3.8	3.2	2.2	8.9	7.7	5.3	With job not work
มี	5.7	0.2	-	1.3	0.5	0.8	0.5	1.4	1.1	Available
ไม่มี	31.7	1.0	5.1	2.5	2.7	1.5	8.5	6.2	4.2	Not available
1-9 ชั่วโมง	38.0	2.0	3.5	3.1	4.2	1.9	6.8	5.6	10.8	1-9 hours
มี	7.8	0.2	0.6	0.8	1.7	1.3	1.9	0.6	0.8	Available
ไม่มี	30.2	1.9	2.9	2.3	2.6	0.7	4.9	5.0	10.0	Not available
10-19 ชั่วโมง	217.5	13.6	17.7	16.9	21.6	20.9	44.5	37.6	44.6	10-19 hours
มี	16.2	0.7	3.9	1.4	0.8	2.5	3.4	1.7	1.8	Available
ไม่มี	201.3	12.9	13.9	15.6	20.9	18.4	41.1	35.9	42.8	Not available
20-29 ชั่วโมง	385.7	18.3	35.8	37.0	36.8	43.6	92.8	65.6	55.7	20-29 hours
มี	21.4	0.5	3.9	2.0	1.1	3.0	7.8	3.2	-	Available
ไม่มี	364.2	17.8	31.9	35.0	35.7	40.6	85.1	62.5	55.7	Not available
30-34 ชั่วโมง	204.6	13.7	23.2	20.7	24.2	23.4	39.4	35.2	24.8	30-34 hours
มี	4.3	-	0.3	1.0	1.3	0.6	0.7	0.3	-	Available
ไม่มี	200.3	13.7	22.9	19.7	22.9	22.8	38.7	34.9	24.8	Not available
35-39 ชั่วโมง	212.3	5.0	14.7	19.0	24.0	30.6	58.2	41.6	19.3	35-39 hours
มี	3.3	-	0.5	0.2	0.3	1.2	0.6	0.5	-	Available
ไม่มี	209.0	5.0	14.2	18.7	23.8	29.4	57.6	41.1	19.3	Not available
40-49 ชั่วโมง	585.2	28.0	75.6	83.8	74.8	76.7	130.2	87.0	29.1	40-49 hours
มี	1.6	-	-	-	-	-	0.2	0.7	0.7	Available
ไม่มี	583.6	28.0	75.6	83.8	74.8	76.7	130.0	86.3	28.3	Not available
50 ชั่วโมงขึ้นไป	243.0	7.0	21.9	29.4	31.0	29.3	65.2	39.4	19.9	50 hours and over
มี	0.9	-	-	-	-	-	0.2	-	0.7	Available
ไม่มี	242.1	7.0	21.9	29.4	31.0	29.3	65.0	39.4	19.1	Not available

ไตรมาสที่ 4/2557 : Quarter 4/2014

หน่วยเป็นพัน : In Thousands

ตารางที่ 12 จำนวนผู้มีงานทำ จำนวนผู้มีงานทำ จำนวนชั่วโมงทำงานต่อสัปดาห์ การมีเวลาเหลือพอและต้องการทำงานเพิ่มขึ้น เขต และเขตการปกครอง ภาคใต้ (ต่อ)
 TABLE 12 EMPLOYED PERSONS BY AGE GROUP, HOURS WORKED PER WEEK, AVAILABILITY FOR ADDITIONAL WORK, SEX AND AREA, SOUTHERN REGION (Contd.)

ไตรมาสที่ 4/2557 : Quarter 4/2014

หน่วยเป็นพัน : In Thousands

จำนวนชั่วโมงทำงาน เพศ และ	รวม	นอกเขตเทศบาล NON-MUNICIPAL AREA							HOURS WORKED, SEX AND	
		15-19	20-24	25-29	30-34	35-39	40-49	>= 60		AVAILABILITY FOR ADDITIONAL WORK
การมีเวลาเหลือพอ	Total	31.9	133.5	150.1	173.5	195.8	386.3	273.1	143.0	TOTAL (FEMALE)
และต้องการทำงานเพิ่มขึ้น		0.2	5.2	3.9	5.8	4.0	10.0	5.4	1.3	Available
		31.7	128.4	146.2	167.6	191.8	376.3	267.7	141.8	Not available
ยอตรวม(หญิง)		-	1.6	2.6	2.9	3.0	4.6	5.8	6.8	With job not work
มี		-	-	0.8	0.7	0.2	0.3	0.9	-	Available
ไม่มี		-	1.6	1.8	2.1	2.8	4.3	4.8	6.8	Not available
มีงานประจำแต่ไม่ได้ทำงาน		3.3	3.9	0.4	1.8	5.8	10.8	9.0	10.0	1-9 hours
มี		-	1.7	-	1.1	1.7	0.5	1.1	0.8	Available
ไม่มี		3.3	2.3	0.4	0.6	4.1	10.3	8.0	9.2	Not available
1-9 ชั่วโมง		5.8	16.6	15.5	16.9	22.6	48.2	34.0	28.3	10-19 hours
มี		-	-	1.0	1.5	1.6	3.1	1.0	0.1	Available
ไม่มี		5.8	16.6	14.6	15.4	21.0	45.2	33.1	28.1	Not available
10-19 ชั่วโมง		3.8	14.0	17.1	26.0	37.7	86.3	71.0	32.7	20-29 hours
มี		-	0.8	0.8	2.3	0.5	3.3	1.4	-	Available
ไม่มี		3.8	13.2	16.3	23.7	37.2	83.0	69.6	32.7	Not available
20-29 ชั่วโมง		3.1	5.4	11.2	12.9	19.9	43.9	26.5	16.1	30-34 hours
มี		-	1.0	1.2	-	-	1.7	0.8	0.3	Available
ไม่มี		3.1	4.4	10.1	12.9	19.9	42.2	25.7	15.8	Not available
35-39 ชั่วโมง		1.6	18.2	18.5	27.8	31.9	52.4	27.6	11.6	35-39 hours
มี		-	1.2	-	0.3	-	1.1	0.2	-	Available
ไม่มี		1.6	17.0	18.5	27.5	31.9	51.3	27.4	11.6	Not available
40-49 ชั่วโมง		11.0	63.2	61.1	58.8	49.6	86.4	60.3	20.6	40-49 hours
มี		0.2	0.5	0.2	-	-	-	-	-	Available
ไม่มี		10.9	62.7	60.9	58.8	49.6	86.4	60.3	20.6	Not available
50 ชั่วโมงขึ้นไป		3.2	10.7	23.7	26.6	25.4	53.6	38.9	17.0	50 hours and over
มี		-	-	-	-	-	-	-	-	Available
ไม่มี		3.2	10.7	23.7	26.6	25.4	53.6	38.9	17.0	Not available

ตารางที่ 13 จำนวนผู้ว่างงาน ที่ทำงานทำ จำแนกตามระยะเวลาที่ทำงานทำ ระดับการศึกษาที่สำเร็จ ภาคใต้

TABLE 13 UNEMPLOYED PERSONS, SEEKING JOB BY DURATION OF SEEKING JOB, LEVEL OF EDUCATIONAL ATTAINMENT, SOUTHERN REGION

ไตรมาสที่ 4/2557 : Quarter 4/2014

หน่วยเป็น千人 : Person

ระดับการศึกษาที่สำเร็จ	รวม	ระยะเวลาที่ทำงานทำ						Duration of seeking job		LEVEL OF EDUCATIONAL ATTAINMENT
		< 1 เดือน	1 - 2.9 เดือน	3 - 5.9 เดือน	6 - 8.9 เดือน	9 - 11.9 เดือน	>=12 เดือน	ไม่ทราบ	TOTAL	
Total	Month	Months	Months	Months	Months	Months	Months	Months	Unknown	
ยอดรวม	6,021	3,341	806	279	784	152	659	-	-	TOTAL
ไม่มีการศึกษา	-	-	-	-	-	-	-	-	-	No education
ต่ำกว่าประถมศึกษา	62	28	-	-	-	-	34	-	-	Less than Elementary
ประถมศึกษา	479	289	55	96	-	-	39	-	-	Elementary
มัธยมศึกษาตอนต้น	918	399	184	183	-	152	-	-	-	Lower Secondary
มัธยมศึกษาตอนปลาย	880	313	567	-	-	-	-	-	-	Upper Secondary Level
สายสามัญ	635	222	412	-	-	-	-	-	-	General/Academic
สายอาชีพศึกษา	245	91	155	-	-	-	-	-	-	Vocational
สายวิชาการศึกษา	-	-	-	-	-	-	-	-	-	Teacher Training
อุดมศึกษา	3,682	2,312	-	-	784	-	586	-	-	Higher Level
สายวิชาการ	3,226	1,928	-	-	784	-	514	-	-	Academic
สายวิชาชีพ	456	384	-	-	-	-	72	-	-	Higher Technical Education
สายวิชาการศึกษา	-	-	-	-	-	-	-	-	-	Teacher Training
อื่น ^{1/}	-	-	-	-	-	-	-	-	-	^{1/} Others
ไม่ทราบ	-	-	-	-	-	-	-	-	-	Unknown

^{1/} รวมอาชีพระยะสั้น Including Short Course Vocational

ตารางที่ 13 จำนวนผู้ว่างงาน ที่ทำงานทำ จำนวนตามระยะเวลาที่ทำงานทำ ระดับการศึกษาที่สำเร็จ และเพศ ภาคใต้

TABLE 13 UNEMPLOYED PERSONS, SEEKING JOB BY DURATION OF SEEKING JOB, LEVEL OF EDUCATIONAL ATTAINMENT AND SEX, SOUTHERN REGION

ไตรมาสที่ 4/2557 : Quarter 4/2014

หน่วยเป็นคน : Person

ระดับการศึกษาที่สำเร็จ	ระยะเวลาที่ทำงานทำ							LEVEL OF EDUCATIONAL ATTAINMENT
	< 1 เดือน	1 - 2.9 เดือน	3 - 5.9 เดือน	6 - 8.9 เดือน	9 - 11.9 เดือน	>=12 เดือน	ไม่ทราบ	
Total	Month	Months	Months	Months	Months	Months	Unknown	
ชาย	1,027	393	279	784	-	39	-	MALE
ไม่มีการศึกษา	-	-	-	-	-	-	-	No education
ต่ำกว่าประถมศึกษา	28	-	-	-	-	-	-	Less than Elementary
ประถมศึกษา	190	55	96	-	-	39	-	Elementary
มัธยมศึกษาตอนต้น	367	184	183	-	-	-	-	Lower Secondary
มัธยมศึกษาตอนปลาย	245	91	155	-	-	-	-	Upper Secondary Level
สายสามัญ	-	-	-	-	-	-	-	General/Academic
สายอาชีพศึกษา	245	91	155	-	-	-	-	Vocational
สายวิชาการศึกษา	-	-	-	-	-	-	-	Teacher Training
อุดมศึกษา	1,693	909	-	784	-	-	-	Higher Level
สายวิชาการ	1,693	909	-	784	-	-	-	Academic
สายวิชาชีพ	-	-	-	-	-	-	-	Higher Technical Education
สายวิชาการศึกษา	-	-	-	-	-	-	-	Teacher Training
อื่นๆ ^{1/}	-	-	-	-	-	-	-	Others ^{1/}
ไม่ทราบ	-	-	-	-	-	-	-	Unknown
หญิง	2,314	412	-	152	-	620	-	FEMALE
ไม่มีการศึกษา	-	-	-	-	-	-	-	No education
ต่ำกว่าประถมศึกษา	34	-	-	-	-	34	-	Less than Elementary
ประถมศึกษา	289	-	-	-	-	-	-	Elementary
มัธยมศึกษาตอนต้น	551	399	-	-	152	-	-	Lower Secondary
มัธยมศึกษาตอนปลาย	635	222	412	-	-	-	-	Upper Secondary Level
สายสามัญ	635	222	412	-	-	-	-	General/Academic
สายอาชีพศึกษา	-	-	-	-	-	-	-	Vocational
สายวิชาการศึกษา	-	-	-	-	-	-	-	Teacher Training
อุดมศึกษา	1,989	1,403	-	-	-	586	-	Higher Level
สายวิชาการ	1,533	1,019	-	-	-	514	-	Academic
สายวิชาชีพ	456	384	-	-	-	72	-	Higher Technical Education
สายวิชาการศึกษา	-	-	-	-	-	-	-	Teacher Training
อื่นๆ ^{1/}	-	-	-	-	-	-	-	Others ^{1/}
ไม่ทราบ	-	-	-	-	-	-	-	Unknown

1/ รวมอาชีพระยะสั้น Including Short Course Vocational

ตารางที่ 13 จำนวนผู้ว่างงาน ที่ทำงานทำ จำแนกตามระยะเวลาที่ทำงานทำ ระดับการศึกษาที่สำเร็จ เพศ และเขตการปกครอง ภาคใต้ (ต่อ)

TABLE 13 UNEMPLOYED PERSONS, SEEKING JOB BY DURATION OF SEEKING JOB, LEVEL OF EDUCATIONAL ATTAINMENT, SEX AND AREA, SOUTHERN REGION (Contd.)

ไตรมาสที่ 4/2557 : Quarter 4/2014

ในเขตเทศบาล MUNICIPAL AREA

หน่วยเป็นคน : Person

ระดับการศึกษาที่สำเร็จ	รวม	ระยะเวลาที่ทำงานทำ Duration of seeking job						LEVEL OF EDUCATIONAL ATTAINMENT	
		< 1 เดือน	1 - 2.9 เดือน	3 - 5.9 เดือน	6 - 8.9 เดือน	9 - 11.9 เดือน	>=12 เดือน	ไม่ทราบ	Unknown
Total	Month	Months	Months	Months	Months	Months	Months	Months	Months
ยอดรวม	3,453	2,602	610	96	-	-	145	-	TOTAL
ชาย	1,556	1,027	393	96	-	-	39	-	MALE
ไม่มีการศึกษา	-	-	-	-	-	-	-	-	No education
ต่ำกว่าประถมศึกษา	28	28	-	-	-	-	-	-	Less than Elementary
ประถมศึกษา	190	-	55	96	-	-	39	-	Elementary
มัธยมศึกษาตอนต้น	184	-	184	-	-	-	-	-	Lower Secondary
มัธยมศึกษาตอนปลาย	245	91	155	-	-	-	-	-	Upper Secondary Level
สายสามัญ	-	-	-	-	-	-	-	-	General/Academic
สายอาชีพศึกษา	245	91	155	-	-	-	-	-	Vocational
สายวิชาการศึกษา	-	-	-	-	-	-	-	-	Teacher Training
อุดมศึกษา	909	909	-	-	-	-	-	-	Higher Level
สายวิชาการ	909	909	-	-	-	-	-	-	Academic
สายวิชาชีพ	-	-	-	-	-	-	-	-	Higher Technical Education
สายวิชาการศึกษา	-	-	-	-	-	-	-	-	Teacher Training
อื่นๆ 1/	-	-	-	-	-	-	-	-	Others
ไม่ทราบ	-	-	-	-	-	-	-	-	Unknown
หญิง	1,898	1,575	216	-	-	-	106	-	FEMALE
ไม่มีการศึกษา	-	-	-	-	-	-	-	-	No education
ต่ำกว่าประถมศึกษา	34	-	-	-	-	-	34	-	Less than Elementary
ประถมศึกษา	289	289	-	-	-	-	-	-	Elementary
มัธยมศึกษาตอนต้น	-	-	-	-	-	-	-	-	Lower Secondary
มัธยมศึกษาตอนปลาย	439	222	216	-	-	-	-	-	Upper Secondary Level
สายสามัญ	439	222	216	-	-	-	-	-	General/Academic
สายอาชีพศึกษา	-	-	-	-	-	-	-	-	Vocational
สายวิชาการศึกษา	-	-	-	-	-	-	-	-	Teacher Training
อุดมศึกษา	1,136	1,064	-	-	-	-	72	-	Higher Level
สายวิชาการ	680	680	-	-	-	-	-	-	Academic
สายวิชาชีพ	456	384	-	-	-	-	72	-	Higher Technical Education
สายวิชาการศึกษา	-	-	-	-	-	-	-	-	Teacher Training
อื่นๆ 1/	-	-	-	-	-	-	-	-	Others
ไม่ทราบ	-	-	-	-	-	-	-	-	Unknown

1/ รวมอาชีพระยะสั้น Including Short Course Vocational

ตารางที่ 13 จำนวนผู้ว่างงาน ที่ทำงานทำ จำนวนตามระยะเวลาที่ทำงานทำ ระดับการศึกษาที่สำเร็จ เพศ และเขตการปกครอง ภาคใต้ (ต่อ)

TABLE 13 UNEMPLOYED PERSONS, SEEKING JOB BY DURATION OF SEEKING JOB, LEVEL OF EDUCATIONAL ATTAINMENT, SEX AND AREA, SOUTHERN REGION (Contd.)

ไตรมาสที่ 4/2557 : Quarter 4/2014

นอกเขตเทศบาล NON-MUNICIPAL AREA

หน่วยเป็นคน : Person

ระดับการศึกษาที่สำเร็จ	ระยะเวลาที่ทำงานทำ Duration of seeking job						LEVEL OF EDUCATIONAL ATTAINMENT
	< 1 เดือน	1 - 2.9 เดือน	3 - 5.9 เดือน	6 - 8.9 เดือน	9 - 11.9 เดือน	>=12 เดือน	
Total	Month	Months	Months	Months	Months	Months	Unknown
ยอดรวม ชาย	739	196	183	784	152	514	-
ไม่มีการศึกษา	-	-	183	784	-	-	-
ต่ำกว่าประถมศึกษา	-	-	-	-	-	-	No education
ประถมศึกษา	-	-	-	-	-	-	Less than Elementary
มัธยมศึกษาตอนต้น	-	-	-	-	-	-	Elementary
มัธยมศึกษาตอนปลาย	-	-	183	-	-	-	Lower Secondary
สายสามัญ	-	-	-	-	-	-	Upper Secondary Level
สายอาชีพศึกษา	-	-	-	-	-	-	General/Academic
สายวิชาการศึกษา	-	-	-	-	-	-	Vocational
อุดมศึกษา	-	-	-	-	-	-	Teacher Training
สายวิชาการ	784	-	-	784	-	-	Higher Level
สายวิชาชีพ	784	-	-	784	-	-	Academic
สายวิชาการศึกษา	-	-	-	-	-	-	Higher Technical Education
อื่นๆ 1/	-	-	-	-	-	-	Teacher Training
ไม่ทราบ	-	-	-	-	-	-	Others ^{1/}
ยอดรวม หญิง	739	196	-	-	-	-	Unknown
ไม่มีการศึกษา	-	-	-	-	152	514	-
ต่ำกว่าประถมศึกษา	-	-	-	-	-	-	No education
ประถมศึกษา	-	-	-	-	-	-	Less than Elementary
มัธยมศึกษาตอนต้น	399	-	-	-	-	-	Elementary
มัธยมศึกษาตอนปลาย	-	196	-	-	152	-	Lower Secondary
สายสามัญ	-	196	-	-	-	-	Upper Secondary Level
สายอาชีพศึกษา	-	-	-	-	-	-	General/Academic
สายวิชาการศึกษา	-	-	-	-	-	-	Vocational
อุดมศึกษา	853	339	-	-	-	-	Teacher Training
สายวิชาการ	853	339	-	-	-	-	Higher Level
สายวิชาชีพ	-	-	-	-	-	-	Academic
สายวิชาการศึกษา	-	-	-	-	-	-	Higher Technical Education
อื่นๆ 1/	-	-	-	-	-	-	Teacher Training
ไม่ทราบ	-	-	-	-	-	-	Others ^{1/}

1/ รวมอาชีพระยะสั้น Including Short Course Vocational

ตารางที่ 14 จำนวนผู้ว่างงาน ที่เคยทำงานมาก่อน ที่แยกตามอาชีพที่ทำงานครั้งสุดท้าย อุตสาหกรรมที่ทำงานครั้งสุดท้าย ภาคใต้
TABLE 14 UNEMPLOYED PERSONS, EVER WORKED BY LAST OCCUPATION, LAST INDUSTRY, SOUTHERN REGION

ไตรมาสที่ 4/2557 : Quarter 4/2014

หน่วยเป็นพัน : Person

อาชีพที่ทำงานครั้งสุดท้าย	อุตสาหกรรมที่ทำงานครั้งสุดท้าย Last Industry											LAST OCCUPATION	
	รวม	เกษตรกรรม การป่าไม้ และการประมง Agriculture	การทำเหมืองแร่ และเหมืองหิน Mining	การผลิต Manufac- turing	ไฟฟ้า ก๊าซ ไอน้ำระบบปรับอากาศ Electricity	การจำหน่าย น้ำประปา และขยะ Water supply sewerage, waste	การก่อสร้าง Construction	การขนส่ง การขนส่ง การขนส่ง การขนส่ง Transportation	การขนส่ง และ สถานที่เก็บสินค้า Transportation and storage	ที่พักแรมและ บริการด้านอาหาร Accommodation and food service	ข้อมูลข่าวสาร และการสื่อสาร Information and communication		กิจกรรมการเงินและ การประกันภัย Financial intermediation
ยอดรวม	20,207	2,693	-	738	-	-	1,468	4,777	1,795	4,582	64	51	TOTAL
1. ผู้จัดการ ข้าราชการระดับอาวุโส และผู้บริหารธุรกิจขนาด กลาง	34	-	-	34	-	-	-	-	-	-	-	-	1. managers, senior officials and Legislators
2. ผู้ประกอบการวิชาชีพด้านต่าง ๆ	89	-	-	-	-	-	-	-	-	-	64	-	2. Professionals
3. เจ้าหน้าที่เทคนิคและผู้ประกอบวิชาชีพ ที่เกี่ยวข้องกับด้านต่างๆ	1,492	85	-	-	-	156	42	358	354	-	-	-	3. Technicians and associate professionals
4. เสมียน	2,278	-	-	72	-	300	276	-	-	345	-	51	4. Clerks
5. พนักงานบริการและผู้จำหน่ายสินค้า	6,399	-	-	-	-	-	2,040	-	-	2,918	-	-	5. Service workers and sell goods workers
6. ผู้ปฏิบัติงานที่มีฝีมือในด้านการเกษตร ป่าไม้ และประมง	1,312	1,312	-	-	-	-	-	-	-	-	-	-	6. Skilled agricultural forest and fishery workers
7. ช่างฝีมือ และผู้ปฏิบัติงานที่เกี่ยวข้อง	2,117	-	-	332	-	392	979	-	-	317	-	-	7. Craft and associate professionals
8. ผู้ควบคุมเครื่องจักรโรงงานและเครื่องจักร และผู้ปฏิบัติงานด้านการประกอบ	1,749	43	-	222	-	47	-	-	1,437	-	-	-	8. Plant and machine controllers and assemblers
9. ผู้ประกอบอาชีพงานพื้นฐาน	4,737	1,254	-	78	-	572	1,440	-	-	648	-	-	9. Elementary occupations
10. คนงานซึ่งมิได้จำแนกไว้ในหมวดอื่น	-	-	-	-	-	-	-	-	-	-	-	-	10. Workers not classifiable by occupation

ตารางที่ 14 จำนวนผู้ว่างงานที่เคยทำงานก่อน จำแนกตามอาชีพที่ทำครั้งสุดท้าย อุตสาหกรรมที่ทำครั้งสุดท้าย ภาคใต้ (ต่อ)
TABLE 14 UNEMPLOYED PERSONS, EVER WORKED BY LAST OCCUPATION, LAST INDUSTRY, SOUTHERN REGION (Contd.)

ไตรมาสที่ 4/2557 : Quarter 4/2014

หน่วยเป็นคน : Person

อาชีพที่ทำครั้งสุดท้าย	อุตสาหกรรมที่ทำครั้งสุดท้าย (ต่อ) Last Industry (Contd.)										ไม่ทราบ
	กิจกรรมทางวิชาชีพ Professional/scientific activities	การบริหารสนับสนุน และป้องกันประเทศ Administrative and support service activities	การบริหารราชการ ป้องกันประเทศ Public admin- istration, defence	การศึกษา Education	กิจกรรมสุขภาพ สังคมและครุศาสตร์ Health and social work	ศิลปะ ความบันเทิง และนันทนาการ Art, entertain- ment	บริการ ด้านอื่นๆ Other service	งานในครัวเรือน ส่วนบุคคล Activities of household	กิจกรรมของ องค์กร Extra- territorial	Unknown	
ยอดรวม	-	549	2,151	173	463	84	618	-	-	-	TOTAL
1. ผู้จัดการ ข้าราชการระดับอาวุโส และผู้บัญชาการพิเศษ	-	-	-	-	-	-	-	-	-	-	1. managers, senior officials and Legislators
2. ผู้ประกอบการวิชาชีพด้านต่างๆ	-	-	-	25	-	-	-	-	-	-	2. Professionals
3. เจ้าหน้าที่เทคนิคและผู้ประกอบวิชาชีพ ที่เกี่ยวข้องกับด้านต่างๆ	-	-	186	-	312	-	-	-	-	-	3. Technicians and associate professionals
4. เสมียน	-	-	713	-	-	-	521	-	-	-	4. Clerks
5. พนักงานบริการและผู้จำหน่ายสินค้า	-	549	507	148	152	84	-	-	-	-	5. Service workers and sell goods workers
6. ผู้ปฏิบัติงานที่มีฝีมือในด้านการเกษตร ป่าไม้ และประมง	-	-	-	-	-	-	-	-	-	-	6. Skilled agricultural forest and fishery workers
7. ช่างฝีมือ และผู้ปฏิบัติงานที่เกี่ยวข้อง	-	-	-	-	-	-	97	-	-	-	7. Craft and associate professionals
8. ผู้ควบคุมเครื่องจักรโรงงานและเครื่องจักร และผู้ปฏิบัติงานด้านอุปกรณ์ประกอบ	-	-	-	-	-	-	-	-	-	-	8. Plant and machine controlors and assemblers
9. ผู้ประกอบอาชีพงานพื้นฐาน	-	-	745	-	-	-	-	-	-	-	9. Elementary occupations
10. คนงานซึ่งมิได้จำแนกไว้ในหมวดอื่น	-	-	-	-	-	-	-	-	-	-	10. Workers not classifiable by occupation

ตารางที่ 14 จำนวนผู้ว่างงาน ที่เคยทำงานก่อน จำนวนตามอาชีพที่ทำงานครั้งสุดท้าย อุตสาหกรรมที่ทำงานครั้งสุดท้าย และเพศ ภาคใต้
TABLE 14 UNEMPLOYED PERSONS, EVER WORKED BY LAST OCCUPATION, LAST INDUSTRY AND SEX, SOUTHERN REGION

อาชีพที่ทำงานครั้งสุดท้าย	อุตสาหกรรมที่ทำงานครั้งสุดท้าย										รวม	เพศ	LAST OCCUPATION
	การขุดแร่และเหมืองแร่	การตัดไม้	ไฟฟ้า ก๊าซ ไบโอดีเซล	การก่อสร้าง	อุตสาหกรรมก่อสร้าง	การขนส่ง การชลประทาน การขนส่งทางอากาศ	การขนส่ง และการเก็บสินค้า	ที่พักแและที่พักอาศัย	ข้อมูลข่าวสาร และการสื่อสาร	กิจการบริการทางการเงิน			
	Mining	Manufacturing	Electricity	Water supply and sewerage, waste	Construction	Transport, storage and communication	Accommodation and food service	Information and communication	Financial Intermediation				
1. ผู้จัดการ ข้าราชการระดับอาวุโส และผู้บริหารอาวุโส	-	366	-	-	1,168	2,202	1,437	1,870	64	51	MALE		
2. ผู้ประกอบการวิชาชีพด้านต่างๆ	-	-	-	-	-	-	-	-	-	-	1. managers, senior officials and Legislators		
3. เจ้าหน้าที่เทคนิคและผู้ประกอบการวิชาชีพที่เกี่ยวข้องกันต่างๆ	-	-	-	-	156	42	-	354	64	-	2. Professionals		
4. เสมียน	-	-	-	-	-	-	-	345	-	51	3. Technicians and associate professionals		
5. พนักงานบริการและเจ้าหน้าที่	-	-	-	-	-	402	-	570	-	-	4. Clerks		
6. ผู้ปฏิบัติงานที่มีผลสัมฤทธิ์ทางการเรียน ปวช. และปวส.	-	-	-	-	-	-	-	-	-	-	5. Service workers and sell goods		
7. ช่างฝีมือ และผู้ปฏิบัติงานที่เกี่ยวข้อง	-	332	-	-	392	979	-	317	-	-	6. Skilled agricultural forest and fishery workers		
8. ผู้ควบคุมเครื่องจักรโรงงานและเครื่องจักรและผู้ปฏิบัติงานด้านการประกอบ	-	-	-	-	47	-	1,437	-	-	-	7. Craft and associate professionals		
9. ผู้ประกอบการเชิงพาณิชย์	-	-	-	-	572	779	-	284	-	-	8. Plant and machine controllers and assemblers		
10. คนงานที่มีใจรักงานฝีมือ	-	-	-	-	-	-	-	-	-	-	9. Elementary occupations		
หญิง	-	372	-	-	300	2,575	358	2,713	-	-	10. Workers not classifiable by occupation		
1. ผู้จัดการ ข้าราชการระดับอาวุโส และผู้บริหารอาวุโส	-	-	-	-	-	-	-	-	-	-	FEMALE		
2. ผู้ประกอบการวิชาชีพด้านต่างๆ	-	-	-	-	-	-	-	-	-	-	1. managers, senior officials and Legislators		
3. เจ้าหน้าที่เทคนิคและผู้ประกอบการวิชาชีพที่เกี่ยวข้องกันต่างๆ	-	-	-	-	-	-	358	-	-	-	2. Professionals		
4. เสมียน	-	72	-	-	300	276	-	-	-	-	3. Technicians and associate professionals		
5. พนักงานบริการและเจ้าหน้าที่	-	-	-	-	-	1,638	-	2,948	-	-	4. Clerks		
6. ผู้ปฏิบัติงานที่มีผลสัมฤทธิ์ทางการเรียน ปวช. และปวส.	-	-	-	-	-	-	-	-	-	-	5. Service workers and sell goods		
7. ช่างฝีมือ และผู้ปฏิบัติงานที่เกี่ยวข้อง	-	222	-	-	-	-	-	-	-	-	6. Skilled agricultural forest and fishery workers		
8. ผู้ควบคุมเครื่องจักรโรงงานและเครื่องจักรและผู้ปฏิบัติงานด้านการประกอบ	-	-	-	-	-	-	-	-	-	-	7. Craft and associate professionals		
9. ผู้ประกอบการเชิงพาณิชย์	-	78	-	-	-	661	-	364	-	-	8. Plant and machine controllers and assemblers		
10. คนงานที่มีใจรักงานฝีมือ	-	-	-	-	-	-	-	-	-	-	9. Elementary occupations		
	-	-	-	-	-	-	-	-	-	-	10. Workers not classifiable by occupation		

ตารางที่ 14 จำนวนผู้ว่างงาน ที่โดยทำงานมาก่อน จำนวนตามอาชีพที่ครั้งสุดท้าย อุตสาหกรรมที่ครั้งสุดท้าย และเพศ ภาคใต้ (ต่อ)

TABLE 14 UNEMPLOYED PERSONS, EVER WORKED BY LAST OCCUPATION, LAST INDUSTRY AND SEX, SOUTHERN REGION (Contd.)

หน่วยนับ: Person

อาชีพที่ครั้งสุดท้าย	อุตสาหกรรมที่ครั้งสุดท้าย (ต่อ) Last Industry (Contd.)										LAST OCCUPATION
	กิจกรรมอสังหาริมทรัพย์และเทคนิค Real estate activities and technical activities	กิจกรรมทางวิชาชีพ วิทยาศาสตร์ และเทคนิค Professional, scientific and technical activities	การบริหารสนับสนุน และบริการสนับสนุน Administrative and support service activities	การบริหารราชการ ปึงส่วนราชการ Public administration	การศึกษา Education	กิจกรรมด้านสุขภาพ และสังคมศาสตร์ Health and social work	ศิลปะ ความบันเทิง และนันทนาการ Art, entertainment and recreation	บริการอื่น ๆ Other service	งานในครัวเรือน ส่วนบุคคล Activities of household	กิจกรรมของสมัคร Extra-territorial	
ชาย			445	1,253			55	97			MALE
1. ผู้จัดการ ข้าราชการระดับอาวุโส และผู้บริหารอาวุโส	-	-	-	-	-	-	-	-	-	-	- 1. managers, senior officials and legislators
2. ผู้ประกอบการวิชาชีพต่าง ๆ	-	-	-	-	-	-	-	-	-	-	- 2. Professionals
3. เจ้าหน้าที่เทคนิคและผู้ประกอบการวิชาชีพ ที่เกี่ยวข้องกันต่าง ๆ	-	-	-	-	-	-	-	-	-	-	- 3. Technicians and associate professionals
4. เสมียน	-	-	-	-	-	-	-	-	-	-	- 4. Clerks
5. พนักงานบริการและผู้จำหน่ายสินค้า	-	-	445	507	-	-	55	-	-	-	- 5. Service workers and sell goods
6. ผู้ปฏิบัติงานที่มีผลสัมฤทธิ์ทางการสอน ไปด้วย และปรวม	-	-	-	-	-	-	-	-	-	-	- 6. Skilled agricultural forest and fishery workers
7. ช่างฝีมือ และผู้ปฏิบัติงานที่ไม่เกี่ยวข้อง	-	-	-	-	-	-	-	97	-	-	- 7. Craft and associate professionals
8. ผู้ควบคุมเครื่องจักรโรงงานและเครื่องจักร และผู้ปฏิบัติงานด้านการประกอบ	-	-	-	-	-	-	-	-	-	-	- 8. Plant and machine controls and assemblers
9. ผู้ประกอบการช่างไม้	-	-	745	-	-	-	-	-	-	-	- 9. Elementary occupations
10. คนงานซึ่งมีได้จำแนกไว้ในหมวดอื่น ๆ	-	-	-	-	-	-	-	-	-	-	- 10. Workers not classifiable by occupation
หญิง			104	899	173	463	29	521			FEMALE
1. ผู้จัดการ ข้าราชการระดับอาวุโส และผู้บริหารอาวุโส	-	-	-	-	-	-	-	-	-	-	- 1. managers, senior officials and legislators
2. ผู้ประกอบการวิชาชีพต่าง ๆ	-	-	-	-	25	-	-	-	-	-	- 2. Professionals
3. เจ้าหน้าที่เทคนิคและผู้ประกอบการวิชาชีพ ที่เกี่ยวข้องกันต่าง ๆ	-	-	-	186	-	-	-	-	-	-	- 3. Technicians and associate professionals
4. เสมียน	-	-	-	713	-	-	-	521	-	-	- 4. Clerks
5. พนักงานบริการและผู้จำหน่ายสินค้า	-	-	104	-	148	152	29	-	-	-	- 5. Service workers and sell goods
6. ผู้ปฏิบัติงานที่มีผลสัมฤทธิ์ทางการสอน ไปด้วย และปรวม	-	-	-	-	-	-	-	-	-	-	- 6. Skilled agricultural forest and fishery workers
7. ช่างฝีมือ และผู้ปฏิบัติงานที่ไม่เกี่ยวข้อง	-	-	-	-	-	-	-	-	-	-	- 7. Craft and associate professionals
8. ผู้ควบคุมเครื่องจักรโรงงานและเครื่องจักร และผู้ปฏิบัติงานด้านการประกอบ	-	-	-	-	-	-	-	-	-	-	- 8. Plant and machine controls and assemblers
9. ผู้ประกอบการช่างไม้	-	-	-	-	-	-	-	-	-	-	- 9. Elementary occupations
10. คนงานซึ่งมีได้จำแนกไว้ในหมวดอื่น ๆ	-	-	-	-	-	-	-	-	-	-	- 10. Workers not classifiable by occupation

ตารางที่ 14. จำนวนผู้ว่างงาน ที่เคยทำงานมาก่อน จำแนกตามอาชีพที่ทำงานครั้งสุดท้าย อุตสาหกรรมที่ทำงานครั้งสุดท้าย เพศ และเขตการปกครอง ภาคใต้ (ต่อ)

TABLE 14. UNEMPLOYED PERSONS, EVER WORKED BY LAST OCCUPATION, LAST INDUSTRY, SEX AND AREA, SOUTHERN REGION (Contd.)

อาชีพที่ทำงานครั้งสุดท้าย	ไมเซตเทศมณฑล MUNICIPAL AREA										รวม	LAST OCCUPATION
	เกษตรกรรมและการประมง	การขุดเจาะเหมืองแร่และเหมืองหิน	การผลิตไฟฟ้า ก๊าซ และน้ำประปา	การก่อสร้าง	อุตสาหกรรมที่ก่อสร้าง	การขนส่ง และการขนส่ง	ที่พักแรมและบริการด้านอาหาร	ข้อมูลข่าวสารและการสื่อสาร	กิจกรรมการเงินและการประกันภัย	การบริการอื่น		
	Agriculture	Mining	Electricity	Construction	Transport, storage and storage	Accommodation and food service	Information and communication	Financial intermediation	Other	TOTAL	MALE	
ยอดรวม	471	503	-	590	1,970	2,191	64	51	51	TOTAL	51	
ชาย	471	132	-	590	752	854	64	51	51	MALE	51	
1. ผู้จัดการ ข้าราชการระดับอาวุโส และผู้บริหารระดับสูง	-	34	-	-	-	-	-	-	-	1. managers, senior officials and Legislators	-	
2. ผู้ประกอบวิชาชีพด้านต่างๆ	-	-	-	-	-	-	64	-	-	2. Professionals	-	
3. เจ้าหน้าที่เทคนิคและผู้ประกอบวิชาชีพที่เกี่ยวข้องกันต่างๆ	85	-	-	-	42	-	-	-	-	3. Technicians and associate professionals	-	
4. เสมียน	-	-	-	-	-	-	-	51	4. Clerks	51	4. Clerks	
5. พนักงานบริการและผู้จำหน่ายสินค้า	-	-	-	-	402	570	-	-	-	5. Service workers and sell goods workers	-	
6. ผู้ปฏิบัติงานที่มีฝีมือในด้านการเกษตร ป่าไม้ และประมง	343	-	-	-	-	-	-	-	-	6. Skilled agricultural forest and fishery workers	-	
7. ช่างฝีมือ และผู้ปฏิบัติงานที่เกี่ยวข้อง	-	98	-	323	-	-	-	-	-	7. Craft and associate professionals	-	
8. ผู้ควบคุมเครื่องจักรโรงงานและเครื่องจักร และผู้ปฏิบัติงานด้านการประกอบ	43	-	-	47	-	-	-	-	-	8. Plant and machine controllers and assemblers	-	
9. ผู้ประกอบอาชีพงานพื้นฐาน	-	-	-	219	308	284	-	-	-	9. Elementary occupations	-	
10. คนงานซึ่งมิได้จำแนกไว้ในหมวดอื่น	-	-	-	-	-	-	-	-	-	10. Workers not classifiable by occupation	-	

ตารางที่ 14 จำนวนผู้ว่างงาน ที่เคยทำงานมาก่อน จำแนกตามอาชีพที่ทำงานครั้งสุดท้าย อุตสาหกรรมที่ทำงานครั้งสุดท้าย เพศ และเขตการปกครอง ภาคใต้ (ต่อ)
TABLE 14 UNEMPLOYED PERSONS, EVER WORKED BY LAST OCCUPATION, LAST INDUSTRY, SEX AND AREA, SOUTHERN REGION (Contd.)

อาชีพที่ทำงานครั้งสุดท้าย	ในเขตเทศบาล MUNICIPAL AREA											รวมทั้งหมด : Person
	อุตสาหกรรมที่ทำงานครั้งสุดท้าย (ต่อ) Last Industry (Contd.)											
	กิจกรรมอสังหาริมทรัพย์	กิจกรรมทางวิชาชีพ วิทยุและเทคนิค	การบริหารสนับสนุน และป้องกันประเทศ	การบริหารราชการ ป้องกันประเทศ	การศึกษา	กิจกรรมด้านสุขภาพ งานสังคมสงเคราะห์	ศิลปะ ความบันเทิง และนันทนาการ	บริการด้านอื่นๆ	งานในครัวเรือน ส่วนบุคคล	กิจกรรมขององค์กร	ไม่ทราบ	
Real estate activities	Professional, scientific technical activities	Administrative activities and support service activities	Public administration	Education	Health and social work	Art, entertainment and recreation	Other service	Activities of household	Extra-territorial	Unknown		
ยอดรวม	-	-	445	-	173	-	84	618	-	-	-	TOTAL
ชาย	-	-	445	-	-	-	55	97	-	-	-	MALE
1. ผู้จัดการ ข้าราชการระดับอาวุโส และผู้บริหารระดับสูง	-	-	-	-	-	-	-	-	-	-	-	1. managers, senior officials and Legislators
2. ผู้ประกอบวิชาชีพด้านต่างๆ	-	-	-	-	-	-	-	-	-	-	-	2. Professionals
3. เจ้าหน้าที่เทคนิคและผู้ประกอบวิชาชีพที่เกี่ยวข้องกันต่างๆ	-	-	-	-	-	-	-	-	-	-	-	3. Technicians and associate professionals
4. เสมียน	-	-	-	-	-	-	-	-	-	-	-	4. Clerks
5. พนักงานบริการและผู้จำหน่ายสินค้า	-	-	445	-	-	-	55	-	-	-	-	5. Service workers and sell goods workers
6. ผู้ปฏิบัติงานที่มีฝีมือในด้านการเกษตร ป่าไม้ และประมง	-	-	-	-	-	-	-	-	-	-	-	6. Skilled agricultural forest and fishery workers
7. ช่างฝีมือ และผู้ปฏิบัติงานที่เกี่ยวข้อง	-	-	-	-	-	-	-	97	-	-	-	7. Craft and associate professionals
8. ผู้ควบคุมเครื่องจักรโรงงานและเครื่องจักร และผู้ปฏิบัติงานด้านการประกอบ	-	-	-	-	-	-	-	-	-	-	-	8. Plant and machine controllers and assemblers
9. ผู้ประกอบอาชีพงานพื้นฐาน	-	-	-	-	-	-	-	-	-	-	-	9. Elementary occupations
10. คนงานซึ่งมิได้จำแนกไว้ในหมวดอื่น	-	-	-	-	-	-	-	-	-	-	-	10. Workers not classifiable by occupation

ตารางที่ 14 จำนวนผู้ว่างงาน ที่เคยทำงานมาก่อน จำแนกตามอาชีพที่ทำงานครั้งสุดท้าย อุตสาหกรรมที่ทำงานครั้งสุดท้าย เพศ และเขตการปกครอง ภาคใต้ (ต่อ)
TABLE 14 UNEMPLOYED PERSONS, EVER WORKED BY LAST OCCUPATION, LAST INDUSTRY, SEX AND AREA, SOUTHERN REGION (Contd.)

อาชีพที่ทำงานครั้งสุดท้าย	ในเขตเทศบาล MUNICIPAL AREA										หมายเหตุ : Person	
	อุตสาหกรรมที่ทำงานครั้งสุดท้าย (ต่อ) Last Industry (Contd.)											
	กิจกรรมอสังหาริมทรัพย์	กิจกรรมทางวิชาชีพ วิทย์และเทคโนโลยี	การบริหารสนับสนุน และป้องกันประเทศ	การบริหารราชการ ป้องกันประเทศ	การศึกษา	กิจกรรมด้านสุขภาพ งานสังคมสงเคราะห์	ศิลปะ ความบันเทิง และนันทนาการ	บริการด้านอื่นๆ	งานในครัวเรือน ส่วนบุคคล	กิจกรรมของ องค์กร		ไม่ทราบ
Real estate activities	Professional, scientific technical activities	Administrative activities	Public admin- istration	Education	Health and social work	Art, entertainment	Other service	Activities of household	Extra- territorial	Unknown	LAST OCCUPATION	
หญิง	-	-	-	-	173	-	29	521	-	-	-	FEMALE
1. ผู้จัดการ ข้าราชการระดับอาวุโส และผู้บัญชาการกองทัพบก	-	-	-	-	-	-	-	-	-	-	-	1. managers, senior officials and Legislators
2. ผู้ประกอบการวิสาหกิจขนาดกลาง และเล็ก	-	-	-	-	25	-	-	-	-	-	-	2. Professionals
3. เจ้าหน้าที่เทคนิคและผู้ประกอบการวิสาหกิจ ที่เกี่ยวข้องกับด้านต่างๆ	-	-	-	-	-	-	-	-	-	-	-	3. Technicians and associate professionals
4. เสมียน	-	-	-	-	-	-	-	521	-	-	-	4. Clerks
5. พนักงานบริการและผู้จำหน่ายสินค้า	-	-	-	-	148	-	29	-	-	-	-	5. Service workers and sell goods
6. ผู้ปฏิบัติงานที่มีฝีมือในด้านการเกษตร ป่านไม้ และประมง	-	-	-	-	-	-	-	-	-	-	-	6. Skilled agricultural forest and fishery workers
7. ช่างฝีมือ และผู้ปฏิบัติงานที่เกี่ยวข้อง กับเครื่องจักร	-	-	-	-	-	-	-	-	-	-	-	7. Craft and associate professionals
8. ผู้ควบคุมเครื่องจักรโรงงานและเครื่องจักร และผู้ปฏิบัติงานด้านการประกอบ	-	-	-	-	-	-	-	-	-	-	-	8. Plant and machine controllers and assemblers
9. ผู้ประกอบการวิสาหกิจพื้นถิ่น	-	-	-	-	-	-	-	-	-	-	-	9. Elementary occupations
10. คนงานซึ่งมิได้จำแนกไว้ในหมวดอื่น	-	-	-	-	-	-	-	-	-	-	-	10. Workers not classifiable by occupation

ตารางที่ 14 จำนวนผู้ว่างงานที่เคยทำงานมาก่อน จำแนกตามอาชีพที่ทำงานครั้งสุดท้าย อุตสาหกรรมที่ทำงานครั้งสุดท้าย เพศ และเขตการปกครอง ภาคใต้ (ต่อ)

TABLE 14 UNEMPLOYED PERSONS, EVER WORKED BY LAST OCCUPATION, LAST INDUSTRY, SEX AND AREA, SOUTHERN REGION (Contd.)

อาชีพที่ทำงานครั้งสุดท้าย	นอกเขตเทศบาล NON-MUNICIPAL AREA													รวม	LAST OCCUPATION
	อุตสาหกรรมที่ทำงานครั้งสุดท้าย Last Industry														
	เกษตรกรรม การป่าน้ำ และการประมง Agriculture	การขุดเหมืองแร่ และเหมืองหิน Mining	การผลิต ไฟฟ้า ก๊าซ ไอน้ำ ระบบปรับอากาศ Manufacturing	การก่อสร้าง และประปา น้ำประปา Construction	การขนส่ง การขนถ่ายสินค้า การซ่อมยานยนต์ Transport, storage and communication	การค้าส่ง การค้าปลีก การซ่อมยานยนต์ Transportation	การขนส่ง และ สถานที่เก็บสินค้า and storage	ที่พักแรมและ บริการด้านอาหาร Accommodation and food service	ข้อมูลข่าวสาร และการสื่อสาร Information	กิจกรรมทางเงินและ การประกันภัย Financial	การบริการ Information	การบริการ and communication	การบริการ Intermedation		
ยอดรวม	2,222	235	235	878	2,807	1,795	2,391	-	-	-	-	-	-	-	TOTAL
ชาย	1,804	235	235	578	1,450	1,437	1,016	-	-	-	-	-	-	-	MALE
1. ผู้จัดการ ข้าราชการระดับอาวุโส และผู้บริหารบริษัทเอกชน	-	-	-	-	-	-	-	-	-	-	-	-	-	-	1. managers, senior officials and Legislators
2. ผู้ประกอบการวิสาหกิจขนาดกลาง และขนาดย่อม	-	-	-	-	-	-	-	-	-	-	-	-	-	-	2. Professionals
3. เจ้าหน้าที่เทคนิคและผู้ประกอบวิชาชีพ ที่เกี่ยวข้องกับด้านต่างๆ	510	-	-	156	-	-	354	-	-	-	-	-	-	-	3. Technicians and associate professionals
4. เสมียน	345	-	-	-	-	-	345	-	-	-	-	-	-	-	4. Clerks
5. พนักงานบริการและผู้จำหน่ายสินค้า	507	-	-	-	-	-	-	-	-	-	-	-	-	-	5. Service workers and sell goods
6. ผู้ปฏิบัติงานที่มีฝีมือในด้านการเกษตร ป่าน้ำ และประมง	760	-	-	-	-	-	-	-	-	-	-	-	-	-	6. Skilled agricultural forest and fishery workers
7. ช่างฝีมือ และผู้ปฏิบัติงานที่เกี่ยวข้อง	1,599	-	235	69	979	-	317	-	-	-	-	-	-	-	7. Craft and associate professionals
8. ผู้ควบคุมเครื่องจักรโรงงานและเครื่องจักร และผู้ปฏิบัติงานด้านการประกอบ	1,437	-	-	-	-	1,437	-	-	-	-	-	-	-	-	8. Plant and machine controls and assemblers
9. ผู้ประกอบอาชีพงานพื้นฐาน	2,613	-	-	353	471	-	-	-	-	-	-	-	-	-	9. Elementary occupations
10. คนงานซึ่งมีได้จำแนกไว้ในหมวดอื่น	-	-	-	-	-	-	-	-	-	-	-	-	-	-	10. Workers not classifiable by occupation

ตารางที่ 14 จำนวนผู้ว่างงานที่เคยทำงานมาก่อน จำแนกตามอาชีพที่ทำงานครั้งสุดท้าย สถานการณ์ที่ทำงานครั้งสุดท้าย เพศ และเขตการปกครอง ภาคใต้ (ต่อ)

TABLE 14 UNEMPLOYED PERSONS, EVER WORKED BY LAST OCCUPATION, LAST INDUSTRY, SEX AND AREA, SOUTHERN REGION (Contd.)

อาชีพที่ทำงานครั้งสุดท้าย	นอกเขตเทศบาล NON-MUNICIPAL AREA										รวม	อาชีพที่ทำงานครั้งสุดท้าย	กิจกรรมทางเงินและการประกันภัย	LAST OCCUPATION		
	เกษตรกรรม การปศุสัตว์ และการประมง	เหมืองแร่ และเหมืองหิน	การทอผ้า	การผลิต	ไฟฟ้า ก๊าซ ไอน้ำ ระบบปรับอากาศ	การจัดน้ำ บ้านน้ำเสีย และประปา	การก่อสร้าง	การก่อสร้าง	การขนส่ง	การขนส่ง					การขนส่ง	การขนส่ง
	Agriculture	Mining	Manufacturing	Electricity	Water supply	Construction	Transport	Storage	Information	and communication	Accommodation	and food service	Intermedation			
หญิง	418	-	-	-	-	300	1,357	358	1,376	-	-	-	-	5,275	-	FEMALE
1. ผู้จัดการ ข้าราชการระดับอาวุโส และผู้บริหารระดับสูง	-	-	-	-	-	-	-	-	-	-	-	-	-	-	-	1. managers, senior officials
2. ผู้ประกอบวิชาชีพด้านต่างๆ	-	-	-	-	-	-	-	-	-	-	-	-	-	-	-	2. Professionals
3. เจ้าหน้าที่เทคนิคและผู้ประกอบวิชาชีพที่เกี่ยวข้องกันต่างกัน	-	-	-	-	-	-	-	358	-	-	-	-	-	855	-	3. Technicians and associate professionals
4. เสมียน	-	-	-	-	-	300	-	-	-	-	-	-	-	1,013	-	4. Clerks
5. พนักงานบริการและผู้จำหน่ายสินค้า	-	-	-	-	-	-	972	-	-	-	1,376	-	-	2,604	-	5. Service workers and sell goods
6. ผู้ปฏิบัติงานที่มีฝีมือในด้านการเกษตร ป่าไม้ และประมง	208	-	-	-	-	-	-	-	-	-	-	-	-	208	-	6. Skilled agricultural forest and fishery workers
7. ช่างฝีมือ และผู้ปฏิบัติงานที่เกี่ยวข้อง	-	-	-	-	-	-	-	-	-	-	-	-	-	-	-	7. Craft and associate professionals
8. ผู้ควบคุมเครื่องจักรโรงงานและเครื่องจักร และผู้ปฏิบัติงานด้านการประกอบ	-	-	-	-	-	-	-	-	-	-	-	-	-	-	-	8. Plant and machine controllers and assemblers
9. ผู้ประกอบอาชีพงานพื้นฐาน	209	-	-	-	-	-	385	-	-	-	-	-	-	595	-	9. Elementary occupations
10. คนงานซึ่งมิได้จำแนกไว้ในหมวดอื่น	-	-	-	-	-	-	-	-	-	-	-	-	-	-	-	10. Workers not classifiable by occupation

ตารางที่ 14 จำนวนผู้ว่างงาน ที่เคยทำงานมาก่อน จำแนกตามอาชีพที่ทำครั้งสุดท้าย อุตสาหกรรมที่ทำครั้งสุดท้าย เพศ และเขตภาคกลาง ภาคใต้ (ต่อ)

TABLE 14 UNEMPLOYED PERSONS, EVER WORKED BY LAST OCCUPATION, LAST INDUSTRY, SEX AND AREA, SOUTHERN REGION (Contd.)

อาชีพที่ทำครั้งสุดท้าย	เขตเทศบาล NON-MUNICIPAL-AREA											รวมทั้งหมด : Person	
	อุตสาหกรรมที่ทำครั้งสุดท้าย (ต่อ) Last industry (Contd.)												
	กิจกรรม อสังหาริมทรัพย์ Real estate activities	กิจกรรมทางวิชาชีพ วิทยาศาสตร์ และเทคนิค Professional, scientific and technical activities	การบริหารงานและป้องกันประเทศ Administrative activities	การบริหารราชการ ป้องกันประเทศ Public administration	การศึกษา Education	งานสังคมสงเคราะห์ Health and social work	ศิลปะ ความบันเทิง และนันทนาการ Art, entertainment and recreation	บริการด้านอื่นๆ Other service	งานในครัวเรือน ส่วนบุคคล Activities of household	กิจกรรมขององค์กร Extra-territorial	ไม่ทราบ Unknown		LAST OCCUPATION
ยอดรวม	-	-	104	2,151	-	463	-	-	-	-	-	-	TOTAL
ชาย	-	-	-	1,253	-	-	-	-	-	-	-	-	MALE
1. ผู้จัดการ ข้าราชการระดับอาวุโส และผู้บริหารระดับสูง	-	-	-	-	-	-	-	-	-	-	-	-	1. managers, senior officials and Legislators
2. ผู้ประกอบวิชาชีพด้านต่างๆ	-	-	-	-	-	-	-	-	-	-	-	-	2. Professionals
3. เจ้าหน้าที่เทคนิคและผู้ประกอบวิชาชีพที่เกี่ยวข้องกันต่างๆ	-	-	-	-	-	-	-	-	-	-	-	-	3. Technicians and associate professionals
4. เสมียน	-	-	-	-	-	-	-	-	-	-	-	-	4. Clerks
5. พนักงานบริการและผู้จำหน่ายสินค้า	-	-	-	507	-	-	-	-	-	-	-	-	5. Service workers and sell goods
6. ผู้ปฏิบัติงานที่มีฝีมือในด้านการเกษตร ป่าไม้ และประมง	-	-	-	-	-	-	-	-	-	-	-	-	6. Skilled agricultural, forest and fishery workers
7. ช่างฝีมือ และผู้ปฏิบัติงานที่เกี่ยวข้อง	-	-	-	-	-	-	-	-	-	-	-	-	7. Craft and associate professionals
8. ผู้ควบคุมเครื่องจักรโรงงานและเครื่องจักร และผู้ปฏิบัติงานด้านการประกอบ	-	-	-	-	-	-	-	-	-	-	-	-	8. Plant and machine controllers and assemblers
9. ผู้ประกอบอาชีพงานพื้นฐาน	-	-	-	745	-	-	-	-	-	-	-	-	9. Elementary occupations
10. คนงานซึ่งมีได้จำแนกไว้ในหมวดอื่น	-	-	-	-	-	-	-	-	-	-	-	-	10. Workers not classifiable by occupation

ตารางที่ 14 จำนวนผู้ว่างงาน ที่เคยทำงานมาก่อน จำแนกตามอาชีพที่ทำครั้งสุดท้าย อุตสาหกรรมที่ทำครั้งสุดท้าย เพศ และเขตภาคปกครอง ภาคใต้ (ต่อ)

TABLE 14 UNEMPLOYED PERSONS, EVER WORKED BY LAST OCCUPATION, LAST INDUSTRY, SEX AND AREA, SOUTHERN REGION (Contd.)

อาชีพที่ทำครั้งสุดท้าย	นอกระบบเทศบาล NON-MUNICIPAL-AREA										รวมเป็นหมู่ : Person
	อุตสาหกรรมที่ทำครั้งสุดท้าย (ต่อ) Last Industry (Contd.)										
กิจกรรมอสังหาริมทรัพย์ Real estate activities	กิจกรรมทางวิชาชีพ วิทยาศาสตร์และเทคโนโลยี Professional, scientific and technical activities	การบริหารสนับสนุนและป้องกันประเทศ Administrative activities	การบริหารราชการป้องกันประเทศ Public administration	การศึกษา Education	การดูแลสุขภาพและสังคมสงเคราะห์ Health and social work	ศิลปะ ความบันเทิง และนันทนาการ Art, entertainment and recreation	บริการด้านอื่นๆ Other service	งานในครัวเรือน ส่วนบุคคล Activities of household	กิจกรรมขององค์กร Extraterritorial	ไม่ทราบ Unknown	LAST OCCUPATION
หญิง	-	-	104	899	-	463	-	-	-	-	FEMALE
1. ผู้จัดการ ข้าราชการระดับอาวุโสและผู้บังคับบัญชา	-	-	-	-	-	-	-	-	-	-	1. managers, senior officials and Legislators
2. ผู้ประกอบวิชาชีพด้านต่างๆ	-	-	-	-	-	-	-	-	-	-	2. Professionals
3. เจ้าหน้าที่เทคนิคและผู้ประกอบวิชาชีพที่เกี่ยวข้องกันด้านต่างๆ	-	-	-	186	-	312	-	-	-	-	3. Technicians and associate professionals
4. เสมียน	-	-	-	-	-	-	-	-	-	-	4. Clerks
5. พนักงานบริการและผู้จำหน่ายสินค้า	-	-	104	-	-	-	-	-	-	-	5. Service workers and sell goods
6. ผู้ปฏิบัติงานที่มีฝีมือในด้านการเกษตร ป่าไม้ และประมง	-	-	-	-	-	-	-	-	-	-	6. Skilled agricultural forest and fishery workers
7. ช่างฝีมือ และผู้ปฏิบัติงานที่เกี่ยวข้อง	-	-	-	-	-	-	-	-	-	-	7. Craft and associate professionals
8. ผู้ควบคุมเครื่องจักรโรงงานและเครื่องจักรและผู้ปฏิบัติงานด้านการประกอบ	-	-	-	-	-	-	-	-	-	-	8. Plant and machine controllers and assemblers
9. ผู้ประกอบอาชีพงานพื้นฐาน	-	-	-	-	-	-	-	-	-	-	9. Elementary occupations
10. คนงานซึ่งมิได้จำแนกไว้ในหมวดอื่น	-	-	-	-	-	-	-	-	-	-	10. Workers not classifiable by occupation

ตารางที่ 15 จำนวนลูกจ้าง จำนวนตามค่าจ้างเฉลี่ย ผลประโยชน์ฯ ที่ได้รับ อุตสาหกรรม ภาคใต้

TABLE 15 EMPLOYEE BY AVERAGE WAGE, FRINGE BENEFIT, INDUSTRY, SOUTHERN REGION

ไตรมาสที่ 4/2557 : Quarter 4/2014

หน่วยเป็นพัน : in Thousands

อุตสาหกรรม	จำนวนลูกจ้าง Total Employee	ค่าจ้างเฉลี่ย Average Wage	ลูกจ้างที่ได้รับผลประโยชน์ฯ Employee Receive Fringe Benefit										INDUSTRY
			ได้รับเป็นเงิน In Cash		ได้รับเป็นสิ่งของ In Kind		ได้รับเป็นเงิน In Kind						
			โบนัส Bonus	ค่าล่วงเวลา Overtime	เงินอื่นๆ Other Income	เงินอื่นๆ Food	เครื่องแต่งกาย Clothes	ที่อยู่อาศัย Housing	อื่นๆ Others				
ยอดรวม	2,210.3	10,974.0	5.9	79.0	346.9	243.4	9.1	155.9	59.8	TOTAL			
1. เกษตรกรรม การป่าไม้ และการประมง	499.3	5,505.4	0.1	1.2	14.8	24.9	0.5	48.5	9.3	1. Agriculture, forestry and fishing			
2. การทำเหมืองแร่ และเหมืองหิน	15.0	14,449.1	-	0.8	1.5	2.1	-	0.6	0.9	2. Mining and quarrying			
3. การผลิต	275.5	8,954.7	1.2	21.4	21.1	10.0	1.6	15.8	8.5	3. Manufacturing			
4. ไฟฟ้า ก๊าซ ไอน้ำและระบบปรับอากาศ	15.6	26,820.3	0.1	0.5	4.2	-	-	1.1	1.3	4. Electricity, gas, steam and air conditioning supply			
5. การจัดการน้ำ การจัดการและการบำบัดน้ำเสีย ของเสีย และสิ่งปฏิกูล	3.6	11,738.3	-	-	0.3	-	-	0.1	-	5. Water supply; sewerage, waste management and remediation activities			
6. การก่อสร้าง	212.7	9,098.9	-	6.2	2.1	8.3	-	14.5	14.4	6. Construction			
7. การขนส่ง และการขายปลีก การซ่อมยานยนต์	292.9	10,144.1	2.0	11.5	35.6	25.7	2.5	10.8	2.9	7. Wholesale and retail trade; repair of motor vehicles and motorcycles			
8. การขนส่ง และสถานที่เก็บสินค้า	41.6	16,398.1	-	4.7	5.8	1.8	-	3.3	0.3	8. Transportation and storage			
9. ที่พักแรมและบริการด้านอาหาร	192.7	9,928.5	0.1	6.5	71.6	145.4	2.2	9.5	15.3	9. Accommodation and food service activities			
10. ข้อมูลข่าวสารและการสื่อสาร	8.0	16,485.0	-	0.7	1.4	-	-	0.2	-	10. Information and communication			
11. กิจกรรมทางการเงินและการประกันภัย	45.1	26,760.6	1.1	3.0	7.7	0.4	0.1	0.6	-	11. Financial and insurance activities			
12. กิจกรรมอสังหาริมทรัพย์	4.6	12,838.8	-	0.3	0.8	1.2	-	1.2	-	12. Real estate activities			
13. กิจกรรมทางวิชาชีพ วิทยาศาสตร์ และเทคนิค	11.2	15,404.6	-	0.2	2.2	0.7	-	1.3	-	13. Professional, scientific and technical activities			
14. กิจกรรมการบริหารและการบริการสนับสนุน	39.7	12,857.7	-	1.0	5.7	1.8	-	2.3	2.5	14. Administrative and support service activities			
15. การบริหารราชการ การป้องกันประเทศ การประกันสังคม	227.1	15,421.0	0.6	2.5	80.0	1.8	0.8	25.8	0.1	15. Public administration and defence; compulsory social security			
16. การศึกษา	171.9	19,591.5	0.7	0.3	63.3	3.2	-	4.8	0.2	16. Education			
17. กิจกรรมด้านสุขภาพและงานสังคมสงเคราะห์	86.3	15,743.3	-	16.7	21.9	5.0	1.4	4.2	-	17. Human health and social work activities			
18. ศิลปะ ความบันเทิง และนันทนาการ	9.5	9,972.4	0.1	0.3	3.0	0.6	0.1	0.6	-	18. Arts, entertainment and recreation			
19. กิจกรรมบริการด้านอื่น ๆ	43.6	8,107.9	-	1.3	4.1	3.7	-	7.7	4.2	19. Other service activities			
20. กิจกรรมการทำงานในครัวเรือนส่วนบุคคล การผลิตสินค้าและบริการที่ดำเนินการเพื่อใช้ในครัวเรือน	14.5	7,144.1	-	-	-	6.9	-	3.3	-	20. Activities of households as employers; undifferentiated goods and services-producing activities of households for own use			
21. กิจกรรมขององค์กรระหว่างประเทศ	-	-	-	-	-	-	-	-	-	21. Activities of extraterritorial organizations and bodies			
22. ไม่ทราบ	-	-	-	-	-	-	-	-	-	22. Unknown			

ตารางที่ 15 จำนวนลูกจ้าง จำนวนตามค่าจ้างเฉลี่ย และประโยชน์อื่นๆ ที่ได้รับ อุตสาหกรรม และเพศ ภาคใต้
TABLE 15 EMPLOYEE BY AVERAGE WAGE, FRINGE BENEFIT, INDUSTRY AND SEX , SOUTHERN REGION

อุตสาหกรรม Industry	จำนวนลูกจ้าง Total Employee	ค่าจ้างเฉลี่ย Average Wage				ได้รับเป็นเงิน In Cash				ได้รับเป็นสิ่งของ In Kind				INDUSTRY
		โบนัส Bonus	ค่าล่วงเวลา Overtime	เงินอื่นๆ Other income	อาหาร Food	เสื้อผ้า Clothes	ที่อยู่อาศัย Housing	อื่นๆ Others						
ชาย	1,249.9	3.1	35.4	183.8	125.6	4.0	100.3	36.7	MALE					
1 เกษตรกรรม การป่าไม้ และกาบประมง	321.8	0.1	1.0	8.5	24.0	-	35.4	6.4	1. Agriculture, forestry and fishing					
2. การทำเหมืองแร่ และเหมืองหิน	12.0	-	0.5	1.4	2.1	-	0.6	0.9	2. Mining and quarrying					
3. การผลิต	143.0	1.0	11.1	11.5	6.4	0.7	11.7	4.8	3. Manufacturing					
4. ไฟฟ้า ก๊าซ ไอน้ำและระบบปรับอากาศ	13.6	-	-	3.6	-	-	1.1	0.8	4. Electricity, gas, steam and air conditioning supply					
5. การจัดทำ การจัดการและการบำบัดน้ำเสีย ของเสีย และสิ่งปฏิกูล	2.5	-	-	0.0	-	-	0.0	-	5. Water supply; sewerage, waste management and remediation activities					
6. การก่อสร้าง	190.8	-	5.6	1.2	7.9	-	12.1	11.9	6. Construction					
7. การขนส่ง และอากาศยาน การซ่อมยานยนต์	169.4	0.8	5.8	18.4	15.3	1.1	6.0	1.5	7. Wholesale and retail trade; repair of motor vehicles and motorcycles					
8. การขนส่ง และสถานที่เก็บสินค้า	32.4	-	3.4	4.9	1.5	-	2.5	0.3	8. Transportation and storage					
9. ที่พักแรมและบริการด้านอาหาร	75.7	0.1	1.6	36.8	64.1	1.2	3.9	7.9	9. Accommodation and food service activities					
10. ข้อมูลข่าวสารและการสื่อสาร	5.2	-	0.6	1.3	-	-	0.2	-	10. Information and communication					
11. กิจกรรมทางการเงินและการประกันภัย	16.9	0.8	1.6	2.2	0.4	-	-	-	11. Financial and insurance activities					
12. กิจกรรมอสังหาริมทรัพย์	0.8	-	0.3	-	0.1	-	0.1	-	12. Real estate activities					
13. กิจกรรมทางวิชาชีพ วิทยาศาสตร์ และเทคโนโลยี	6.1	-	-	1.1	0.1	-	0.8	-	13. Professional, scientific and technical activities					
14. กิจกรรมการบริการและการจัดการสินค้า	24.9	-	1.0	4.3	0.3	-	1.1	1.9	14. Administrative and support service activities					
15. การบริหารราชการ การป้องกันประเทศ การประกันสังคม	151.5	0.4	1.6	64.1	1.5	0.8	18.5	0.1	15. Public administration and defence; compulsory social security					
16. การศึกษา	48.8	-	0.2	19.6	0.9	-	3.1	-	16. Education					
17. กิจกรรมด้านสุขภาพและงานสังคมสงเคราะห์	10.6	-	1.0	4.7	0.3	0.2	0.8	-	17. Human health and social work activities					
18. ศิลปะ ความบันเทิง และนันทนาการ	3.3	-	0.2	0.2	0.2	-	0.2	-	18. Arts, entertainment and recreation					
19. กิจกรรมบริการด้านอื่น ๆ	18.9	-	0.1	-	0.4	-	2.1	0.4	19. Other service activities					
20. กิจกรรมการทำงานในครัวเรือนส่วนบุคคล การผลิตสินค้าและบริการที่จำหน่ายเองที่ใช้ในครัวเรือน	1.8	-	-	-	0.1	-	0.3	-	20. Activities of households as employers; undifferentiated goods and services-producing activities of households for own use					
21. กิจกรรมขององค์กรระหว่างประเทศ	-	-	-	-	-	-	-	-	21. Activities of extraterritorial organizations and bodies					
22. ไม่ทราบ	-	-	-	-	-	-	-	-	22. Unknown					
หญิง	960.4	2.7	43.6	163.1	117.8	5.1	55.6	23.0	FEMALE					
1 เกษตรกรรม การป่าไม้ และกาบประมง	177.5	-	0.2	6.3	0.9	0.5	13.1	2.9	1. Agriculture, forestry and fishing					
2. การทำเหมืองแร่ และเหมืองหิน	3.0	-	0.1	0.1	-	-	-	-	2. Mining and quarrying					
3. การผลิต	132.5	0.2	10.3	9.6	3.6	0.9	4.1	3.6	3. Manufacturing					
4. ไฟฟ้า ก๊าซ ไอน้ำและระบบปรับอากาศ	2.0	0.1	0.5	0.6	-	-	0.1	0.5	4. Electricity, gas, steam and air conditioning supply					
5. การจัดทำ การจัดการและการบำบัดน้ำเสีย ของเสีย และสิ่งปฏิกูล	1.0	-	-	0.2	-	-	0.1	-	5. Water supply; sewerage, waste management and remediation activities					
6. การก่อสร้าง	22.0	-	0.6	0.8	0.4	-	2.4	2.5	6. Construction					
7. การขนส่ง และอากาศยาน การซ่อมยานยนต์	123.5	1.1	5.8	17.2	10.4	1.4	4.8	1.4	7. Wholesale and retail trade; repair of motor vehicles and motorcycles					
8. การขนส่ง และสถานที่เก็บสินค้า	9.2	-	1.3	0.9	0.3	-	0.8	-	8. Transportation and storage					
9. ที่พักแรมและบริการด้านอาหาร	117.0	-	4.9	34.8	81.3	1.0	5.6	7.5	9. Accommodation and food service activities					
10. ข้อมูลข่าวสารและการสื่อสาร	-	-	0.1	0.2	-	-	-	-	10. Information and communication					
11. กิจกรรมทางการเงินและการประกันภัย	28.2	0.3	1.5	5.5	-	0.1	0.6	-	11. Financial and insurance activities					
12. กิจกรรมอสังหาริมทรัพย์	3.9	-	-	0.8	1.1	-	1.1	-	12. Real estate activities					
13. กิจกรรมทางวิชาชีพ วิทยาศาสตร์ และเทคโนโลยี	5.1	-	0.2	1.1	0.5	-	0.5	-	13. Professional, scientific and technical activities					
14. กิจกรรมการบริการและการจัดการสินค้า	14.8	-	-	1.5	1.5	-	1.2	0.7	14. Administrative and support service activities					
15. การบริหารราชการ การป้องกันประเทศ การประกันสังคม	75.6	0.3	0.9	15.9	0.3	-	7.3	-	15. Public administration and defence; compulsory social security					
16. การศึกษา	123.1	0.7	0.1	43.6	2.3	-	1.7	0.2	16. Education					
17. กิจกรรมด้านสุขภาพและงานสังคมสงเคราะห์	75.7	-	15.7	17.2	4.6	1.2	3.4	-	17. Human health and social work activities					
18. ศิลปะ ความบันเทิง และนันทนาการ	6.2	0.1	0.1	2.8	0.4	0.1	0.3	-	18. Arts, entertainment and recreation					
19. กิจกรรมบริการด้านอื่น ๆ	24.7	-	1.2	4.1	3.3	-	5.6	3.8	19. Other service activities					
20. กิจกรรมการทำงานในครัวเรือนส่วนบุคคล การผลิตสินค้าและบริการที่จำหน่ายเองที่ใช้ในครัวเรือน	12.7	-	-	-	6.8	-	3.0	-	20. Activities of households as employers; undifferentiated goods and services-producing activities of households for own use					
21. กิจกรรมขององค์กรระหว่างประเทศ	-	-	-	-	-	-	-	-	21. Activities of extraterritorial organizations and bodies					
22. ไม่ทราบ	-	-	-	-	-	-	-	-	22. Unknown					

ตารางที่ 15 จำนวนลูกจ้าง จำนวนตามค่าจ้างเฉลี่ย ผลประโยชน์อื่น ๆ ที่ได้รับ อุตสาหกรรม เพศ และเขตการปกครอง ภาคใต้ (ต่อ)
TABLE 15 EMPLOYEE BY AVERAGE WAGE, FRINGE BENEFIT, INDUSTRY, SEX AND AREA, SOUTHERN REGION (Contd.)

อุตสาหกรรม	จำนวนลูกจ้าง Total Employee	นอกเขตเทศบาล NON-MUNICIPAL AREA										INDUSTRY					
		ค่าจ้างเฉลี่ย					ได้รับเป็นเงิน In Cash						ได้รับเป็นสิ่งของ In Kind				
		Average Wage	โบนัส Bonus	ค่าล่วงเวลา Overtime	เงินอื่น ๆ Other Income	อาหาร Food	เครื่องแต่งกาย Clothes	ที่อยู่อาศัย Housing	อื่นๆ Others	ค่าจ้างเฉลี่ย	โบนัส		ค่าล่วงเวลา	เงินอื่น ๆ	อาหาร	เครื่องแต่งกาย	ที่อยู่อาศัย
ยอดรวม	1,328.9	9,024.6	2.5	38.5	159.5	96.3	5.5	75.6	31.2	TOTAL							
ชาย	768.3	9,011.4	2.0	15.3	91.5	49.8	1.8	52.4	20.7	MALE							
1.เกษตรกรรม การป่าไม้ และการประมง	268.3	5,718.8	-	-	5.8	12.2	-	28.3	5.4	1. Agriculture, hunting and forestry							
2.การทำเหมืองแร่ และเหมืองหิน	7.1	10,465.6	-	0.5	1.2	0.6	-	-	-	2. Fishing							
3. การผลิต	85.3	9,339.5	0.8	5.4	5.0	2.5	0.4	8.1	3.7	3. Mining and quarrying							
4. ไฟฟ้า ก๊าซ ไอน้ำและระบบปรับอากาศ	6.2	15,020.7	-	-	0.7	-	-	0.8	0.8	4. Manufacturing							
5. การจัดหา น้ำ การจัดการและการบำบัดน้ำเสีย ของเสีย และสิ่งปฏิกูล	1.3	8,988.5	-	-	-	-	-	-	-	5. Electricity, gas and water supply							
6. การก่อสร้าง	122.7	8,393.0	-	2.3	0.6	3.0	-	3.4	8.6	6. Construction							
7. การขายส่ง และการขายปลีก การซ่อมยานยนต์	83.4	9,319.0	0.2	2.2	8.0	6.3	0.4	2.2	0.5	7. Wholesale and retail trade; repair of							
8. การขนส่ง และสถานที่เก็บสินค้า	16.5	11,822.8	-	1.5	1.6	0.7	-	1.1	-	motor vehicles motorcycles and personal							
9. ที่พักแรมและบริการด้านอาหาร	27.7	11,581.5	-	0.6	13.2	22.5	0.2	2.0	1.7	and household goods							
10. ข้อมูลข่าวสารและการสื่อสาร	1.7	16,468.8	-	-	0.6	-	-	-	-	8. Hotel and restaurants							
11.กิจกรรมทางการเงินและการประกันภัย	7.1	18,705.0	0.8	1.1	0.8	-	-	-	-	9. Transport, storage and communication							
12. กิจกรรมอสังหาริมทรัพย์	0.4	2,000.0	-	-	-	-	-	-	-	10. Financial intermediation							
13. กิจกรรมทางวิชาชีพ วิทยาศาสตร์ และเทคนิค	3.6	12,820.3	-	-	0.7	-	-	0.4	-	11. Real estate, renting and business activities							
14. กิจกรรมการบริหารและการบริการสนับสนุน	7.4	12,096.5	-	0.5	1.6	0.1	-	0.6	-	12. Public administration and defence, compulsory social security							
15. การบริหารราชการ การป้องกันประเทศ การประกันสังคม	85.1	13,045.7	0.2	0.8	37.7	1.1	0.6	4.4	-	13. Education							
16. การศึกษา	25.5	19,081.3	-	-	11.5	0.6	-	0.4	-	14. Health and social work							
17. กิจกรรมด้านสุขภาพและงานสังคมสงเคราะห์	4.9	20,517.2	-	0.3	2.4	0.2	0.2	0.2	-	15. Other community, social and personal service activity							
18. ศิลปะ ความบันเทิง และนันทนาการ	1.7	8,240.7	-	0.2	0.1	-	-	-	-	16. Private households with employed persons							
19. กิจกรรมบริการด้านอื่น ๆ	11.3	6,161.4	-	0.1	-	-	-	0.2	-	17. Extra-territorial organizations and bodies							
20. กิจกรรมการจ้างงานในครัวเรือนส่วนบุคคล การผลิตสินค้าและบริการที่ดำเนินการเพื่อใช้ในครัวเรือน	1.2	10,845.0	-	-	-	0.1	-	0.3	-	18. Unknown							
21. กิจกรรมขององค์กรระหว่างประเทศ	-	-	-	-	-	-	-	-	-								
22. ไม่ทราบ	-	-	-	-	-	-	-	-	-								

ไตรมาสที่ 4/2557 : Quarter 4/2014

หน่วยเป็นพัน : In Thousands

ตารางที่ 15 จำนวนลูกจ้าง จำนวนตามค่าจ้างเฉลี่ย ผลประโยชน์อื่นๆ ที่ได้รับ อุตสาหกรรม เพศ และเขตการปกครอง ภาคใต้ (ต่อ)
TABLE 15 EMPLOYEE BY AVERAGE WAGE, FRINGE BENEFIT, INDUSTRY, SEX AND AREA, SOUTHERN REGION (Contd.)

อุตสาหกรรม	จำนวนลูกจ้าง Total Employee	ค่าจ้างเฉลี่ย Average Wage	นอกเขตเทศบาล NON-MUNICIPAL AREA						อุตสาหกรรมปกครอง ภาคใต้ (ต่อ)			
			ได้รับเป็นเงิน In Cash		ได้รับเป็นสิ่งของ In Kind		ได้รับเป็นเงิน In Cash		ได้รับเป็นสิ่งของ In Kind		INDUSTRY	
			โบนัส Bonus	ค่าล่วงเวลา Overtime	เงินอื่นๆ Other Income	อาหาร Food	เครื่องแต่งกาย Clothes	ที่อยู่อาศัย Housing	อื่นๆ Others			
หญิง	560.7	9,042.7	0.5	23.2	68.0	3.8	23.2	10.5	FEMALE			
1 เกษตรกรรม การป่าไม้ และการประมง	157.6	4,513.5	-	0.2	4.2	0.5	12.1	2.9	1. Agriculture, forestry and fishing			
2. การทำเหมืองแร่ และเหมืองหิน	1.8	9,103.2	-	-	-	-	-	-	2. Mining and quarrying			
3. การผลิต	91.1	7,223.1	-	6.9	2.6	0.8	3.0	2.8	3. Manufacturing			
4. ไฟฟ้า ก๊าซ ไอน้ำ และระบบปรับอากาศ	0.5	26,932.3	-	-	0.1	-	-	-	4. Electricity, gas, steam and air conditioning supply			
5. การจัดหา การจัดการ และการบำบัดน้ำเสีย ของเสีย และสิ่งปฏิกูล	0.5	16,830.4	-	-	-	-	-	-	5. Water supply; sewerage, waste management and remediation activities			
6. การก่อสร้าง	13.2	8,419.0	-	0.1	-	-	0.4	2.4	6. Construction			
7. การขายส่ง และการชอปปลีก การซ่อมยานยนต์	59.3	8,769.2	0.2	4.2	7.1	1.1	1.7	0.7	7. Wholesale and retail trade; repair of motor vehicles and motorcycles			
8. การขนส่ง และสถานที่เก็บสินค้า	1.5	12,604.3	-	0.2	0.2	-	-	-	8. Transportation and storage			
9. ที่พักแรมและบริการด้านอาหาร	43.9	8,315.6	-	0.7	11.2	0.1	1.0	1.9	9. Accommodation and food service activities			
10. ข้อมูลข่าวสารและการสื่อสาร	0.9	8,133.4	-	0.1	-	-	-	-	10. Information and communication			
11. กิจกรรมทางการเงินและการประกันภัย	10.9	14,214.6	0.3	0.2	2.6	-	-	-	11. Financial and insurance activities			
12. กิจกรรมอสังหาริมทรัพย์	0.8	15,000.0	-	-	-	-	-	-	12. Real estate activities			
13. กิจกรรมทางวิชาชีพ วิทยาศาสตร์ และเทคนิค	3.2	16,303.3	-	-	0.5	-	0.4	-	13. Professional, scientific and technical activities			
14. กิจกรรมการบริหารและการบริการสนับสนุน	4.4	8,788.7	-	-	-	-	1.1	-	14. Administrative and support service activities			
15. การบริหารราชการ การป้องกันประเทศ การประกันสังคม	40.9	12,236.6	-	0.2	7.6	-	1.2	-	15. Public administration and defence; compulsory social security			
16. การศึกษา	69.6	16,870.4	-	-	21.9	-	0.8	-	16. Education			
17. กิจกรรมด้านสุขภาพและงานสังคมสงเคราะห์	43.4	13,317.8	-	9.1	8.7	1.2	-	-	17. Human health and social work activities			
18. ศิลปะ ความบันเทิง และนันทนาการ	2.3	11,075.3	-	0.1	1.1	0.1	0.3	-	18. Arts, entertainment and recreation			
19. กิจกรรมบริการด้านอื่น ๆ	9.6	7,187.7	-	1.2	0.2	-	0.7	-	19. Other service activities			
20. กิจกรรมการจ้างงานในครัวเรือนส่วนบุคคล การผลิตสินค้าและบริการที่ขึ้นเองเพื่อใช้ในครัวเรือน	5.4	6,771.6	-	-	-	-	0.4	-	20. Activities of households as employers; undifferentiated goods and services-producing activities of households for own use			
21. กิจกรรมขององค์การระหว่างประเทศ	-	-	-	-	-	-	-	-	21. Activities of extraterritorial organizations and bodies			
22. ไม่ทราบ	-	-	-	-	-	-	-	-	22. Unknown			

ตารางที่ 16 จำนวนลูกจ้างเอกชน จำนวนตามค่าจ้างเฉลี่ย ผลประโยชน์ที่ได้รับ อุตสาหกรรม ภาคใต้

TABLE 16 PRIVATE EMPLOYEE BY AVERAGE WAGE, FRINGE BENEFIT, INDUSTRY, SOUTHERN REGION

ไตรมาสที่ 4/2557 : Quarter 4/2014

หน่วยเป็นพัน : In Thousands

อุตสาหกรรม	จำนวน ลูกจ้างเอกชน Total Private Employee	ค่าจ้างเฉลี่ย		ลูกจ้างเอกชนที่ได้รับผลประโยชน์อื่นๆ		ได้รับเป็นเงิน In Kind			ได้รับเป็นสิ่งของ In Kind			INDUSTRY
		Average Wage	โบนัส Bonus	โบนัส In Cash	เงินอื่นๆ Other Income	ค่าล่วงเวลา Overtime	อาหาร Food	เครื่องแต่งกาย Clothes	ที่อยู่อาศัย Housing	อื่นๆ Others		
ยอดรวม	1,714.7	8,814.7	4.4	59.0	173.9	235.9	6.9	109.9	59.6			TOTAL
1. เกษตรกรรม การป่าไม้ และการประมง	495.1	5,404.3	0.1	1.2	14.5	24.9	0.5	46.4	9.3			1. Agriculture, forestry and fishing
2. การทำเหมืองแร่ และเหมืองหิน	15.0	14,449.1	-	0.8	1.5	2.1	-	0.6	0.9			2. Mining and quarrying
3. การผลิต	273.8	8,945.4	1.0	21.0	21.1	9.7	1.6	15.5	8.5			3. Manufacturing
4. ไฟฟ้า ก๊าซ ไอน้ำและระบบปรับอากาศ	2.3	12,484.5	-	0.5	0.5	-	-	0.9	1.3			4. Electricity, gas, steam and air conditioning supply
5. การจัดการน้ำ การจัดการและการบำบัดน้ำเสีย ของเสีย และสิ่งปฏิกูล	0.7	8,094.7	-	-	-	-	-	-	-			5. Water supply; sewerage, waste management and remediation activities
6. การก่อสร้าง	207.3	8,895.6	-	6.2	0.9	8.3	-	9.8	14.4			6. Construction
7. การขนส่ง และการขุดลอก การขุดลอก	292.6	10,145.2	2.0	11.5	35.6	25.7	2.5	10.8	2.9			7. Wholesale and retail trade; repair of motor vehicles and motorcycles
8. การขนส่ง และสถานที่เก็บสินค้า	28.1	11,817.7	-	2.3	5.1	1.7	-	0.9	0.2			8. Transportation and storage
9. ที่พักแรมและบริการด้านอาหาร	192.4	9,939.6	0.1	6.5	71.6	145.2	2.2	9.5	15.3			9. Accommodation and food service activities
10. ข้อมูลข่าวสารและการสื่อสาร	4.5	15,344.5	-	0.6	0.6	-	-	-	-			10. Information and communication
11. กิจกรรมทางการเงินและการประกันภัย	33.7	23,299.9	1.1	3.0	5.1	0.4	0.1	0.5	-			11. Financial and insurance activities
12. กิจกรรมอสังหาริมทรัพย์	4.6	12,838.8	-	0.3	0.8	1.2	-	1.2	-			12. Real estate activities
13. กิจกรรมทางวิชาชีพ วิทยาศาสตร์ และเทคนิค	5.7	13,541.2	-	0.2	0.7	0.7	-	0.1	-			13. Professional, scientific and technical activities
14. กิจกรรมการบริหารและการสนับสนุน	38.6	12,634.6	-	1.0	5.0	1.8	-	1.8	2.5			14. Administrative and support service activities
15. การบริหารราชการ การป้องกันประเทศ การประกันสังคม	-	-	-	-	-	-	-	-	-			15. Public administration and defence; compulsory social security
16. การศึกษา	44.2	11,043.3	-	0.0	4.0	1.8	-	0.6	0.2			16. Education
17. กิจกรรมด้านสุขภาพและงานสังคมสงเคราะห์	13.8	14,883.1	-	2.4	0.8	1.4	-	0.1	-			17. Human health and social work activities
18. ศิลปะ ความบันเทิง และนันทนาการ	5.9	10,543.7	0.1	0.3	2.1	0.6	0.1	0.2	-			18. Arts, entertainment and recreation
19. กิจกรรมบริการด้านอื่น ๆ	42.0	8,209.7	-	1.3	4.0	3.7	-	7.7	4.2			19. Other service activities
20. กิจกรรมการจ้างงานในครัวเรือนส่วนบุคคล การผลิตสินค้าและบริการที่ตนเองเพื่อใช้ครัวเรือน	14.5	7,144.1	-	-	-	6.9	-	3.3	-			20. Activities of households as employers; undifferentiated goods and services-producing activities of households for own use
21. กิจกรรมขององค์กรระหว่างประเทศ	-	-	-	-	-	-	-	-	-			21. Activities of extraterritorial organizations and bodies
22. ไม่ทราบ	-	-	-	-	-	-	-	-	-			22. Unknown

ตารางที่ 16 จำนวนลูกจ้างเอกชน จำนวนตามค่าจ้างเฉลี่ย ผลประโยชน์ที่ได้รับ อุตสาหกรรม เพศ และเขตการปกครอง ภาคใต้ (ต่อ)

TABLE 16 PRIVATE EMPLOYEE BY AVERAGE WAGE, FRINGE BENEFIT, INDUSTRY, SEX AND AREA, SOUTHERN REGION (Contd.)

ไตรมาสที่ 4/2557 : Quarter 4/2014

หน่วยเป็นพัน : in Thousands

อุตสาหกรรม	จำนวนลูกจ้าง เอกชน Total Private Employee	นอกเขตเทศบาล NON-MUNICIPAL AREA										INDUSTRY		
		ลูกจ้างเอกชนที่ได้รับผลประโยชน์อื่นๆ					Private Employee Receive Fringe Benefit							
		ค่าจ้างเฉลี่ย Average Wage	โบนัส Bonus	ค่าล่วงเวลา Overtime	เงินอื่นๆ Other Income	อาหาร เครื่องแต่งกาย Food Clothes	ที่อยู่อาศัย Housing	อื่นๆ Others	ค่าจ้างเฉลี่ย Average Wage	โบนัส Bonus	ค่าล่วงเวลา Overtime		เงินอื่นๆ Other Income	อาหาร เครื่องแต่งกาย Food Clothes
ยอดรวม	1,063.5	7,402.9	2.4	28.6	66.3	90.4	3.6	63.7	31.2	TOTAL				
ชาย	640.1	7,749.5	1.8	13.3	37.2	48.5	1.0	43.3	20.7	MALE				
1. เกษตรกรรม การป่าไม้ และการประมง	266.0	5,570.1	-	-	5.7	12.2	-	26.3	5.4	1. Agriculture, forestry and fishing				
2. การทำเหมืองแร่ และเหมืองหิน	7.1	10,465.6	-	0.5	1.2	0.6	-	-	-	2. Mining and quarrying				
3. การผลิต	85.3	9,339.5	0.8	5.4	5.0	2.5	0.4	8.1	3.7	3. Manufacturing				
4. ไฟฟ้า ก๊าซ ไอน้ำ และระบบปรับอากาศ	1.0	9,088.3	-	-	0.2	-	-	0.8	0.8	4. Electricity, gas, steam and air conditioning supply				
5. การจัดหา น้ำ การจัดการและการบำบัดน้ำเสีย ของเสีย และสิ่งปฏิกูล	0.2	8,000.0	-	-	-	-	-	-	-	5. Water supply, sewerage, waste management and remediation activities				
6. การก่อสร้าง	122.7	8,393.0	-	2.3	0.6	3.0	-	3.4	8.6	6. Construction				
7. การขนส่ง และการขอยืม การซ่อมยานยนต์	83.4	9,319.0	0.2	2.2	8.0	6.3	0.4	2.2	0.5	7. Wholesale and retail trade; repair of motor vehicles and motorcycles				
8. การขนส่ง และสถานที่เก็บสินค้า	13.4	9,777.6	-	0.5	1.5	0.7	-	-	-	8. Transportation and storage				
9. ที่พักแรมและบริการด้านอาหาร	27.7	11,581.5	-	0.6	13.2	22.5	0.2	2.0	1.7	9. Accommodation and food service activities				
10. ข้อมูลข่าวสารและการสื่อสาร	0.4	13,178.8	-	-	-	-	-	-	-	10. Information and communication				
11. กิจกรรมทางการเงินและการประกันภัย	4.8	15,862.3	0.8	1.1	-	-	-	-	-	11. Financial and insurance activities				
12. กิจกรรมอสังหาริมทรัพย์	0.4	2,000.0	-	-	-	-	-	-	-	12. Real estate activities				
13. กิจกรรมทางวิชาชีพ วิทยาศาสตร์ และเทคนิค	1.0	10,252.3	-	-	-	-	-	-	-	13. Professional, scientific and technical activities				
14. กิจกรรมการบริหารและการบริการสนับสนุน	6.8	10,959.5	-	0.5	1.0	0.1	-	0.2	-	14. Administrative and support service activities				
15. การบริหารราชการ การป้องกันประเทศ การประกันสังคม	-	-	-	-	-	-	-	-	-	15. Public administration and defence; compulsory social security				
16. การศึกษา	7.3	11,279.5	-	-	0.8	0.4	-	-	-	16. Education				
17. กิจกรรมด้านสุขภาพและงานสังคมสงเคราะห์	0.2	9,200.0	-	-	0.2	0.2	-	-	-	17. Human health and social work activities				
18. ศิลปะ ความบันเทิง และนันทนาการ	0.5	14,607.4	-	0.2	-	-	-	-	-	18. Arts, entertainment and recreation				
19. กิจกรรมบริการด้านอื่น ๆ	10.8	6,217.6	-	0.1	-	-	-	0.2	-	19. Other service activities				
20. กิจกรรมการจ้างงานในครัวเรือนส่วนบุคคล การผลิตสินค้าและบริการที่ตนเองเพื่อใช้ในครัวเรือน	1.2	10,845.0	-	-	-	0.1	-	0.3	-	20. Activities of households as employers; undifferentiated goods and services-producing activities of households for own use				
21. กิจกรรมขององค์กรระหว่างประเทศ	-	-	-	-	-	-	-	-	-	21. Activities of extraterritorial organizations and bodies				
22. ไม่ทราบ	-	-	-	-	-	-	-	-	-	22. Unknown				

ตารางที่ 16 จำนวนลูกจ้างเอกชน จำนวนตามค่าจ้างเฉลี่ย ผลประโยชน์ที่ได้รับ อุตสาหกรรม เพศ และเขตการปกครอง ภาคใต้ (ต่อ)
TABLE 16 PRIVATE EMPLOYEE BY AVERAGE WAGE, FRINGE BENEFIT, INDUSTRY, SEX AND AREA, SOUTHERN REGION (Contd.)

ไตรมาสที่ 4/2557 : Quarter 4/2014

หน่วยเป็นพัน : in Thousands

อุตสาหกรรม	จำนวนลูกจ้าง เอกชน Total Private Employee	นอกเขตเทศบาล NON-MUNICIPAL AREA										INDUSTRY		
		ลูกจ้างเอกชนที่ได้รับผลประโยชน์อื่นๆ					Private Employee Receive Fringe Benefit							
		ค่าจ้างเฉลี่ย Average Wage	โบนัส Bonus	ค่าล่วงเวลา Overtime	เงินอื่นๆ Other Income	อาหาร เครื่องแต่งกาย Food Clothes	ที่อยู่อาศัย Housing	อื่นๆ Others	ค่าจ้างเฉลี่ย Average Wage	โบนัส Bonus	ค่าล่วงเวลา Overtime		เงินอื่นๆ Other Income	อาหาร เครื่องแต่งกาย Food Clothes
หญิง	423.4	6,878.8	0.5	15.3	29.1	41.9	2.6	20.4	10.5	FEMALE				
1 เกษตรกรรม การป่าไม้ และการประมง	156.1	4,494.9	-	0.2	4.2	0.8	0.5	12.1	2.9	1. Agriculture, forestry and fishing				
2. การทำเหมืองแร่ และเหมืองหิน	1.8	9,103.2	-	-	-	-	-	-	-	- 2. Mining and quarrying				
3. การผลิต	91.1	7,223.1	-	6.9	2.6	0.9	0.8	3.0	2.8	3. Manufacturing				
4. ไฟฟ้า ก๊าซ ไอน้ำ และระบบปรับอากาศ	0.1	9,000.0	-	-	0.1	-	-	-	-	- 4. Electricity, gas, steam and air conditioning supply				
5. การจัดหา น้ำ การจัดการและการบำบัดน้ำเสีย ของเสีย และสิ่งปฏิกูล	-	-	-	-	-	-	-	-	-	- 5. Water supply; sewerage, waste management and remediation activities				
6. การก่อสร้าง	13.2	8,419.0	-	0.1	-	0.4	-	0.4	2.4	6. Construction				
7. การขนส่ง และการขอยืมรถ และการซ่อมยานยนต์	59.3	8,769.2	0.2	4.2	7.1	4.9	1.1	1.7	0.7	7. Wholesale and retail trade; repair of motor vehicles and motorcycles				
8. การขนส่ง และสถานที่เก็บสินค้า	0.8	7,380.1	-	0.2	0.2	-	-	-	-	- 8. Transportation and storage				
9. ที่พักแรมและบริการด้านอาหาร	43.7	8,344.0	-	0.7	11.2	28.4	0.1	1.0	1.9	9. Accommodation and food service activities				
10. ข้อมูลข่าวสารและการสื่อสาร	0.1	9,000.0	-	0.1	-	-	-	-	-	- 10. Information and communication				
11. กิจกรรมทางการเงินและการประกันภัย	7.8	12,143.2	0.3	0.2	1.8	-	-	-	-	- 11. Financial and insurance activities				
12. กิจกรรมอสังหาริมทรัพย์	0.8	15,000.0	-	-	-	-	-	-	-	- 12. Real estate activities				
13. กิจกรรมทางวิชาชีพ วิทยาศาสตร์ และเทคนิค	2.0	15,794.9	-	-	0.3	0.3	-	-	-	- 13. Professional, scientific and technical activities				
14. กิจกรรมการบริการและการบริการสนับสนุน	4.4	8,788.7	-	-	-	1.3	-	1.1	-	- 14. Administrative and support service activities				
15. การบริหารราชการ การป้องกันประเทศ การประกันสังคม	-	-	-	-	-	-	-	-	-	- 15. Public administration and defence; compulsory social security				
16. การศึกษา	21.2	8,969.8	-	-	0.8	0.2	-	-	-	- 16. Education				
17. กิจกรรมด้านสุขภาพและงานสังคมสงเคราะห์	4.9	9,352.7	-	1.4	-	0.2	-	-	-	- 17. Human health and social work activities				
18. ศิลปะ ความบันเทิง และนันทนาการ	1.3	12,216.5	-	0.1	0.8	0.1	0.1	-	-	- 18. Arts, entertainment and recreation				
19. กิจกรรมบริการด้านอื่น ๆ	9.5	7,186.5	-	1.2	0.1	1.9	-	0.7	-	- 19. Other service activities				
20. กิจกรรมการจ้างงานในครัวเรือนส่วนบุคคล การผลิตสินค้าและบริการที่ขึ้นเองเพื่อใช้ในครัวเรือน	5.4	6,771.6	-	-	-	2.5	-	0.4	-	- 20. Activities of households as employers; undifferentiated goods and services-producing activities of households for own use				
21. กิจกรรมขององค์กรระหว่างประเทศ	-	-	-	-	-	-	-	-	-	- 21. Activities of extraterritorial organizations and bodies				
22. ไม่ทราบ	-	-	-	-	-	-	-	-	-	- 22. Unknown				

ตารางที่ 17 จำนวนลูกจ้างรัฐบาล จำนวนตามค่าจ้างเฉลี่ย ผลประโยชน์ที่ได้รับ อุตสาหกรรม เพศ และเขตการปกครอง ภาคใต้ (ต่อ)

TABLE 17 GOVERNMENT EMPLOYEE BY AVERAGE WAGE, FRINGE BENEFIT, INDUSTRY, SEX AND AREA, SOUTHERN REGION (Contd.)

อุตสาหกรรม Industry	จำนวน ลูกจ้างรัฐบาล Total Government Employee	ในเขตเทศบาล MUNICIPAL AREA										INDUSTRY	
		ค่าจ้างเฉลี่ย Average Wage		ได้รับเป็นเงิน In Cash		ได้รับเป็นสิ่งของ In Kind		ได้รับเป็นค่าจ้าง Fringe Benefit		อุตสาหกรรม Industry			
		Wage	Bonus	Overtime	Other Income	Food	Clothes	Housing	Others	Food	Clothes		Housing
หญิง	112.8	21,200.0	1.2	6.6	38.5	0.7	-	12.0	-	-	-	-	FEMALE
1.เกษตรกรรม การป่าไม้ และการประมง	0.1	45,000.0	-	-	-	-	-	-	-	-	-	-	- 1. Agriculture, forestry and fishing
2.การทำงานเหมืองแร่ และเหมืองหิน	-	-	-	-	-	-	-	-	-	-	-	-	- 2. Mining and quarrying
3. การผลิต	0.5	7,934.8	0.2	-	-	-	-	-	-	-	-	-	- 3. Manufacturing
4. ไฟฟ้า ก๊าซ ไอน้ำ และระบบปรับอากาศ	1.0	40,260.8	0.1	-	0.4	-	-	0.1	-	-	-	-	- 4. Electricity, gas, steam and air conditioning supply
5. การจัดหา น้ำ การจัดการและการบำบัดน้ำเสีย ของเสีย และสิ่งปฏิกูล	0.5	17,324.1	-	-	0.2	-	-	0.1	-	-	-	-	- 5. Water supply; sewerage, waste management and remediation activities
6. การก่อสร้าง	2.3	16,616.6	-	-	0.6	-	-	1.7	-	-	-	-	- 6. Construction
7. การขนส่ง และการขายปลีก การซ่อมยานยนต์	0.3	9,000.0	-	-	-	-	-	-	-	-	-	-	- 7. Wholesale and retail trade; repair of motor vehicles and motorcycles
8. การขนส่ง และสถานที่เก็บสินค้า	2.4	24,373.6	-	-	0.1	-	-	0.1	-	-	-	-	- 8. Transportation and storage
9. ที่พักแรมและบริการด้านอาหาร	0.1	6,000.0	-	-	-	-	-	-	-	-	-	-	- 9. Accommodation and food service activities
10. ข้อมูลข่าวสารและการสื่อสาร	0.2	7,328.4	-	-	-	-	-	-	-	-	-	-	- 10. Information and communication
11. กิจกรรมทางการเงินและการประกันภัย	2.9	44,463.5	-	-	0.6	-	-	0.1	-	-	-	-	- 11. Financial and insurance activities
12. กิจกรรมอสังหาริมทรัพย์	-	-	-	-	-	-	-	-	-	-	-	-	- 12. Real estate activities
13. กิจกรรมทางวิชาชีพ วิทยาศาสตร์ และเทคนิค	0.2	9,196.1	-	-	0.2	-	-	0.1	-	-	-	-	- 13. Professional, scientific and technical activities
14. กิจกรรมการบริหารและการบริการสนับสนุน	0.3	16,255.7	-	-	-	-	-	-	-	-	-	-	- 14. Administrative and support service activities
15. การบริหารราชการ การป้องกันประเทศ การประกันสังคม	34.7	18,834.8	0.3	0.7	8.3	0.3	-	6.1	-	-	-	-	- 15. Public administration and defence; compulsory social security
16. การศึกษา	41.6	23,740.8	0.7	0.1	19.7	0.1	-	0.5	-	-	-	-	- 16. Education
17. กิจกรรมด้านสุขภาพและงานสังคมสงเคราะห์	24.0	18,438.2	-	5.9	8.0	0.3	-	3.3	-	-	-	-	- 17. Human health and social work activities
18. ศิลปะ ความบันเทิง และนันทนาการ	0.8	10,931.7	-	-	0.3	-	-	-	-	-	-	-	- 18. Arts, entertainment and recreation
19. กิจกรรมบริการอื่น ๆ	0.8	6,030.4	-	-	-	-	-	-	-	-	-	-	- 19. Other service activities
20. กิจกรรมการจ้างงานในครัวเรือนส่วนบุคคล การผลิตสินค้าและบริการที่ขึ้นเองเพื่อใช้ในครัวเรือน	-	-	-	-	-	-	-	-	-	-	-	-	- 20. Activities of households as employers; undifferentiated goods and services-producing activities of households for own use
21. กิจกรรมขององค์การระหว่างประเทศ	-	-	-	-	-	-	-	-	-	-	-	-	- 21. Activities of extraterritorial organizations and bodies
22. ไม่ทราบ	-	-	-	-	-	-	-	-	-	-	-	-	- 22. Unknown

ตารางที่ 17 จำนวนลูกจ้างรัฐบาล จำแนกตามค่าจ้างเฉลี่ย ผลประโยชน์ที่ได้รับ อุตสาหกรรม เพศ และเขตการปกครอง ภาคใต้ (ต่อ)
TABLE 17 GOVERNMENT EMPLOYEE BY AVERAGE WAGE, FRINGE BENEFIT, INDUSTRY, SEX AND AREA, SOUTHERN REGION (Contd.)

อุตสาหกรรม	จำนวน ลูกจ้างรัฐบาล Total Government Employee	นอกเทศบาล NON-MUNICIPAL AREA										INDUSTRY	
		ลูกจ้างรัฐบาลที่ได้รับผลประโยชน์อื่น ๆ Government Employee Receive Fringe Benefit					ได้รับเป็นเงิน In Cash						IN Kind
		ค่าจ้างเฉลี่ย Average	โบนัส Bonus	ค่าล่วงเวลา Overtime	เงินอื่น ๆ Other Income	อาหาร Food	เครื่องแต่งกาย Clothes	ที่อยู่อาศัย Housing	อื่นๆ Others				
ยอดรวม	265.4	15,522.9	0.2	10.0	93.2	5.9	2.0	11.9	-	TOTAL			
ชาย	128.2	15,313.8	0.2	2.1	54.3	1.3	0.8	9.1	-	MALE			
1. เกษตรกรรม การป่าไม้ และการประมง	2.4	22,542.7	-	-	0.1	-	-	2.1	-	1. Agriculture, forestry and fishing			
2. การทำเหมืองแร่ และเหมืองหิน	-	-	-	-	-	-	-	-	-	2. Mining and quarrying			
3. การผลิต	-	-	-	-	-	-	-	-	-	3. Manufacturing			
4. ไฟฟ้า ก๊าซ ไอน้ำและระบบปรับอากาศ	5.3	16,086.7	-	-	0.5	-	-	-	-	4. Electricity, gas, steam and air conditioning supply			
5. การจัดหา การจัดการและการบำบัดน้ำเสีย ของเสีย และสิ่งปฏิกูล	1.0	9,211.9	-	-	-	-	-	-	-	5. Water supply; sewerage, waste management and remediation activities			
6. การก่อสร้าง	-	-	-	-	-	-	-	-	-	6. Construction			
7. การขนส่ง และการขายปลีก การซ่อมยานยนต์	-	-	-	-	-	-	-	-	-	7. Wholesale and retail trade; repair of motor vehicles and motorcycles			
8. การขนส่ง และสถานที่เก็บสินค้า	3.1	20,757.7	-	1.1	0.2	-	-	1.1	-	8. Transportation and storage			
9. ที่พักแรมและบริการด้านอาหาร	-	-	-	-	-	-	-	-	-	9. Accommodation and food service activities			
10. ข้อมูลข่าวสารและการสื่อสาร	1.2	17,574.1	-	-	0.6	-	-	-	-	10. Information and communication			
11. กิจกรรมทางการเงินและการประกันภัย	2.3	24,584.5	-	-	0.8	-	-	-	-	11. Financial and insurance activities			
12. กิจกรรมอสังหาริมทรัพย์	-	-	-	-	-	-	-	-	-	12. Real estate activities			
13. กิจกรรมทางวิชาชีพ วิทยาศาสตร์ และเทคนิค	2.6	13,778.2	-	-	0.7	-	-	0.4	-	13. Professional, scientific and technical activities			
14. กิจกรรมการบริหารและการบริการสนับสนุน	0.7	23,945.6	-	-	0.7	-	-	0.5	-	14. Administrative and support service activities			
15. การบริหารราชการ การป้องกันประเทศ การประกันสังคม	85.1	13,045.7	0.2	0.8	37.7	1.1	0.6	4.4	-	15. Public administration and defence; compulsory social security			
16. การศึกษา	18.1	22,229.7	-	-	10.7	0.2	-	0.4	-	16. Education			
17. กิจกรรมด้านสุขภาพและงานสังคมสงเคราะห์	4.8	20,957.1	-	0.3	2.2	-	0.2	0.2	-	17. Human health and social work activities			
18. ศิลปะ ความบันเทิง และนันทนาการ	1.2	5,655.9	-	-	0.1	-	-	-	-	18. Arts, entertainment and recreation			
19. กิจกรรมบริการด้านอื่น ๆ	0.5	5,000.0	-	-	-	-	-	-	-	19. Other service activities			
20. กิจกรรมการทำงานในครัวเรือนส่วนบุคคล การผลิตสินค้าและบริการที่ขึ้นเองเพื่อใช้ในครัวเรือน	-	-	-	-	-	-	-	-	-	20. Activities of households as employers; undifferentiated goods and services-producing activities of households for own use			
21. กิจกรรมขององค์กรระหว่างประเทศ	-	-	-	-	-	-	-	-	-	21. Activities of extraterritorial organizations and bodies			
22. ไม่ทราบ	-	-	-	-	-	-	-	-	-	22. Unknown			

ไตรมาสที่ 4/2557 : Quarter 4/2014

หน่วยเป็นพัน : in Thousands

ตารางที่ 17 จำนวนลูกจ้างรัฐบาล จำแนกตามค่าจ้างเฉลี่ย ผลประโยชน์ที่ได้รับ อุตสาหกรรม เพศ และเขตการปกครอง ภาคใต้ (ต่อ)
TABLE 17 GOVERNMENT EMPLOYEE BY AVERAGE WAGE, FRINGE BENEFIT, INDUSTRY, SEX AND AREA, SOUTHERN REGION (Contd.)

อุตสาหกรรม	จำนวน ลูกจ้างรัฐบาล Total Government Employee	นอกเทศบาล NON-MUNICIPAL AREA										INDUSTRY
		ลูกจ้างรัฐบาลที่ได้รับผลประโยชน์อื่น ๆ Government Employee Receive Fringe Benefit					ได้รับเป็นเงิน In Cash					
		ค่าจ้างเฉลี่ย Average Wage	โบนัส Bonus	ค่าล่วงเวลา Overtime	เงินอื่นๆ Other Income	อาหาร Food	เครื่องแต่งกาย Clothes	ที่อยู่อาศัย Housing	อื่นๆ Others			
หญิง												FEMALE
1. เกษตรกรรม การป่าไม้ และการประมง	137.3	15,718.2	-	7.9	38.9	4.7	1.2	2.8	-	-	-	1. Agriculture, forestry and fishing
2. การทำเหมืองแร่ และเหมืองหิน	1.5	6,507.4	-	-	-	-	-	-	-	-	-	2. Mining and quarrying
3. การผลิต	-	-	-	-	-	-	-	-	-	-	-	3. Manufacturing
4. ไฟฟ้า ก๊าซ ไอน้ำและระบบปรับอากาศ	0.4	32,851.6	-	-	-	-	-	-	-	-	-	4. Electricity, gas, steam and air conditioning supply
5. การจัดหา การจัดการและการบำบัดน้ำเสีย ของเสีย และสิ่งปฏิกูล	0.5	16,830.4	-	-	-	-	-	-	-	-	-	5. Water supply; sewerage, waste management and remediation activities
6. การก่อสร้าง	-	-	-	-	-	-	-	-	-	-	-	6. Construction
7. การขายส่ง และการขายปลีก การซ่อมยานยนต์	-	-	-	-	-	-	-	-	-	-	-	7. Wholesale and retail trade; repair of motor vehicles and motorcycles
8. การขนส่ง และสถานที่เก็บสินค้า	0.8	17,834.6	-	-	-	-	-	-	-	-	-	8. Transportation and storage
9. ที่พักแรมและบริการด้านอาหาร	0.2	3,000.0	-	-	-	0.2	-	-	-	-	-	9. Accommodation and food service activities
10. ข้อมูลข่าวสารและการสื่อสาร	0.8	8,000.0	-	-	-	-	-	-	-	-	-	10. Information and communication
11. กิจกรรมทางการเงินและการประกันภัย	3.1	19,422.4	-	-	0.8	-	-	-	-	-	-	11. Financial and insurance activities
12. กิจกรรมอสังหาริมทรัพย์	-	-	-	-	-	-	-	-	-	-	-	12. Real estate activities
13. กิจกรรมทางวิชาชีพ วิทยาศาสตร์ และเทคนิค	1.2	17,135.6	-	-	0.2	-	-	0.4	-	-	-	13. Professional, scientific and technical activities
14. กิจกรรมการบริหารและการบริการสนับสนุน	-	-	-	-	-	-	-	-	-	-	-	14. Administrative and support service activities
15. การบริหารราชการ การป้องกันประเทศ การประกันสังคม	40.9	12,236.6	-	0.2	7.6	-	-	1.2	-	-	-	15. Public administration and defence; compulsory social security
16. การศึกษา	48.4	20,323.1	-	-	21.2	1.1	-	0.8	-	-	-	16. Education
17. กิจกรรมด้านสุขภาพและงานสังคมสงเคราะห์	38.5	13,824.6	-	7.7	8.7	3.3	1.2	-	-	-	-	17. Human health and social work activities
18. ศิลปะ ความบันเทิง และนันทนาการ	1.0	9,531.0	-	-	0.4	-	-	0.3	-	-	-	18. Arts, entertainment and recreation
19. กิจกรรมบริการด้านอื่น ๆ	0.1	7,320.0	-	-	0.1	-	-	-	-	-	-	19. Other service activities
20. กิจกรรมการจ้างงานในครัวเรือนส่วนบุคคล การผลิตสินค้าและบริการที่ขึ้นเองเพื่อใช้ในครัวเรือน	-	-	-	-	-	-	-	-	-	-	-	20. Activities of households as employers; undifferentiated goods and services-producing activities of households for own use
21. กิจกรรมขององค์กรระหว่างประเทศ	-	-	-	-	-	-	-	-	-	-	-	21. Activities of extraterritorial organizations and bodies
22. ไม่ทราบ	-	-	-	-	-	-	-	-	-	-	-	22. Unknown

ไตรมาสที่ 4/2557 : Quarter 4/2014

หน่วยเป็นพัน : in Thousands

ตารางที่ 18 จำนวนลูกจ้าง จำแนกตามอาชีพ ระดับของรายได้ ภาคใต้
TABLE 18 EMPLOYEE BY OCCUPATION, INCOME CLASS, SOUTHERN REGION

ไตรมาสที่ 4/2557 : Quarter 4/2014

หน่วยเป็นพัน : In Thousands

ระดับของรายได้	อาชีพ Occupation											รวม	INCOME CLASS
	ผู้จัดการ Legislators & Managers	ผู้ประกอบวิชาชีพ ต่างๆ Professional	เจ้าหน้าที่เทคนิค และผู้ประกอบ วิชาชีพ Technicians	เสมียน Clerks	พนักงานบริการ ผู้จำหน่ายสินค้า Service Workers	ด้านเกษตร ป่าไม้และประมง & Fishery	ช่างฝีมือและผู้ปฏิบัติ งานที่เกี่ยวข้อง Craft & associat	ผู้ควบคุมเครื่องจักร งานด้านการประกอบ Plant & Machine controlors	ผู้ประกอบอาชีพ งานพื้นฐาน Elementary occupations	คนงานซึ่งมี ได้จำแนกไว้ ในหมวดอื่น Not classifiable	TOTAL		
ยอดรวม	76.4	231.0	138.6	140.9	354.2	414.8	313.4	149.6	399.3	0.2	2,218.2		
ต่ำกว่า 1,501 บาท	-	0.2	-	0.3	1.0	8.1	0.9	0.3	7.1	-	17.9	Less than 1,501 Baht	
1,501 - 2,500 บาท	-	0.9	0.3	0.3	2.1	41.1	1.9	1.2	8.3	-	56.2	1,501 - 2,500 Baht	
2,501 - 3,500 บาท	-	1.6	-	0.2	4.2	82.9	8.8	7.6	18.3	-	123.6	2,501 - 3,500 Baht	
3,501 - 4,500 บาท	0.1	0.3	0.6	1.3	7.1	70.0	12.4	3.8	25.1	-	120.7	3,501 - 4,500 Baht	
4,501 - 5,500 บาท	8.4	2.5	1.3	2.3	20.5	67.1	14.5	5.9	33.4	-	155.9	4,501 - 5,500 Baht	
5,501 - 6,500 บาท	0.9	5.6	0.5	4.2	31.6	47.2	30.3	5.7	58.9	-	184.9	5,501 - 6,500 Baht	
6,501 - 7,500 บาท	4.8	4.7	3.5	5.3	31.5	28.2	36.6	17.2	56.3	-	188.2	6,501 - 7,500 Baht	
7,501 - 10,000 บาท	10.8	26.2	30.7	43.5	145.9	57.9	132.4	57.8	169.3	-	674.4	7,501 - 10,000 Baht	
10,001 - 15,000 บาท	7.3	48.7	44.3	52.3	67.0	9.3	59.1	35.4	18.0	-	341.3	10,001 - 15,000 Baht	
15,001 - 20,000 บาท	6.8	44.6	23.6	19.4	24.7	1.1	11.9	7.9	3.3	-	143.3	15,001 - 20,000 Baht	
20,001 - 30,000 บาท	14.6	50.2	24.4	8.8	15.4	0.8	2.8	4.9	-	-	121.9	20,001 - 30,000 Baht	
มากกว่า 30,000 บาท	22.5	43.9	8.5	2.5	1.9	-	1.7	1.1	0.1	-	82.1	More than 30,000 Baht	
ไม่ทราบ	0.3	1.5	1.0	0.4	1.3	1.2	0.2	0.7	1.2	0.2	7.9	Unknown	

ตารางที่ 18 จำนวนลูกจ้างจำแนกตามอาชีพ ระดับของรายได้ เพศ และเขตการปกครอง ภาคใต้ (ต่อ)
TABLE 18 EMPLOYEE BY OCCUPATION, INCOME CLASS, SEX AND AREA, SOUTHERN REGION (Contd.)

ไตรมาสที่ 4/2557 : Quarter 4/2014

ในเขตเทศบาล MUNICIPAL AREA

หน่วยเป็นพัน : In Thousands

ระดับของรายได้	อาชีพ Occupation											ผู้ประกอบอาชีพ งานพื้นฐาน Elementary occupations	คนงานซึ่งมี ได้จำแนกไว้ ในหมวดอื่น Not classifiable	INCOME CLASS
	รวม	ผู้บัญชาการ Legislators & Managers	ผู้ประกอบวิชาชีพ ด้านต่างๆ Professional	เจ้าหน้าที่เทคนิค และผู้ประกอบ วิชาชีพ Technicians	เสมียน Clerks	พนักงานบริการ ผู้จำหน่ายสินค้า Service Workers	ด้านเกษตร ป่าไม้และประมง Agricultural & Fishery	ช่างฝีมือและผู้ปฏิบัติ งานที่เกี่ยวข้อง Craft & associat	ผู้ควบคุมเครื่องจักร งานด้านการประกอบ Plant & Machine controllers	ผู้ประกอบอาชีพ งานพื้นฐาน Elementary occupations	คนงานซึ่งมี ได้จำแนกไว้ ในหมวดอื่น Not classifiable			
ยอดรวม	884.8	37.4	111.7	78.2	74.6	188.9	58.0	124.4	61.7	149.8	0.2	TOTAL		
ชาย	483.4	24.9	37.4	34.2	23.2	81.5	42.4	110.2	56.7	73.0	-	MALE		
ต่ำกว่า 1,501 บาท	0.8	-	-	-	-	0.1	0.2	-	0.3	0.1	-	Less than 1,501 Baht		
1,501 - 2,500 บาท	2.5	-	-	-	0.1	-	1.9	-	0.1	0.4	-	1,501 - 2,500 Baht		
2,501 - 3,500 บาท	7.8	-	-	-	-	0.3	4.4	0.6	1.3	1.2	-	2,501 - 3,500 Baht		
3,501 - 4,500 บาท	7.9	0.1	0.3	-	0.1	0.5	3.8	1.1	0.6	1.4	-	3,501 - 4,500 Baht		
4,501 - 5,500 บาท	22.2	1.7	0.3	0.1	0.1	4.5	8.0	2.0	0.7	5.1	-	4,501 - 5,500 Baht		
5,501 - 6,500 บาท	30.1	0.0	0.2	0.1	0.1	3.6	7.2	5.6	1.3	11.9	-	5,501 - 6,500 Baht		
6,501 - 7,500 บาท	35.8	0.1	0.5	0.3	0.5	5.1	5.7	8.1	4.8	10.9	-	6,501 - 7,500 Baht		
7,501 - 10,000 บาท	159.7	2.7	2.5	3.5	4.9	31.6	9.0	49.5	17.8	38.3	-	7,501 - 10,000 Baht		
10,001 - 15,000 บาท	99.5	1.9	7.0	9.1	9.1	18.2	1.4	30.0	20.6	2.2	-	10,001 - 15,000 Baht		
15,001 - 20,000 บาท	42.8	1.8	7.9	5.6	4.8	7.7	0.2	9.1	4.1	1.5	-	15,001 - 20,000 Baht		
20,001 - 30,000 บาท	41.3	5.3	7.3	10.8	2.8	9.2	0.1	2.3	3.6	-	-	20,001 - 30,000 Baht		
มากกว่า 30,000 บาท	31.2	11.2	11.3	4.6	0.9	0.7	-	1.7	0.8	-	-	More than 30,000 Baht		
ไม่ทราบ	1.7	-	0.1	0.1	-	-	0.5	0.2	0.7	0.2	-	Unknown		
หญิง	401.4	12.6	74.3	44.0	51.4	107.4	15.6	14.2	5.0	76.7	0.2	FEMALE		
ต่ำกว่า 1,501 บาท	1.0	-	0.2	-	0.2	0.1	0.2	0.2	-	0.1	-	Less than 1,501 Baht		
1,501 - 2,500 บาท	4.4	-	0.3	0.3	-	0.1	1.8	-	0.1	1.8	-	1,501 - 2,500 Baht		
2,501 - 3,500 บาท	6.7	-	0.1	-	-	0.2	2.8	0.8	0.3	2.6	-	2,501 - 3,500 Baht		
3,501 - 4,500 บาท	9.8	-	-	-	0.0	2.5	2.6	0.8	0.2	3.8	-	3,501 - 4,500 Baht		
4,501 - 5,500 บาท	14.5	0.1	0.1	0.1	0.4	4.1	3.2	1.5	0.2	4.9	-	4,501 - 5,500 Baht		
5,501 - 6,500 บาท	24.1	-	0.1	0.2	0.3	9.5	3.2	1.7	0.5	8.7	-	5,501 - 6,500 Baht		
6,501 - 7,500 บาท	34.8	-	0.7	0.8	2.0	16.6	0.6	1.2	1.2	11.8	-	6,501 - 7,500 Baht		
7,501 - 10,000 บาท	125.5	0.1	6.5	11.4	14.6	43.8	0.6	6.6	2.1	39.9	-	7,501 - 10,000 Baht		
10,001 - 15,000 บาท	83.0	1.7	18.0	14.3	20.9	23.1	0.2	1.5	0.5	2.8	-	10,001 - 15,000 Baht		
15,001 - 20,000 บาท	38.3	1.9	12.1	8.9	8.9	6.6	-	-	-	-	-	15,001 - 20,000 Baht		
20,001 - 30,000 บาท	32.4	2.4	20.2	6.1	3.4	0.3	-	-	-	-	-	20,001 - 30,000 Baht		
มากกว่า 30,000 บาท	25.3	6.2	16.0	1.8	0.9	0.3	-	-	-	0.1	-	More than 30,000 Baht		
ไม่ทราบ	1.6	0.3	0.1	-	-	0.4	0.4	-	-	0.2	0.2	Unknown		

ตารางที่ 18 จำนวนลูกจ้าง จำแนกตามอาชีพ ระดับของรายได้ เพศ และเขตการปกครอง ภาคใต้ (ต่อ)
TABLE 18 EMPLOYEE BY OCCUPATION, INCOME CLASS, SEX AND AREA, SOUTHERN REGION (Contd.)

ระดับของรายได้	เมืองเขตเทศบาล NON-MUNICIPAL AREA													รวม	Total	INCOME CLASS
	ผู้ปกครองวิชาชีพ ด้านต่าง ๆ	เจ้าหน้าที่เทคนิค และผู้ประกอบ วิชาชีพ	เสมียน	พนักงานบริการ ผู้จำหน่ายสินค้า	อาชีพ Occupation	ด้านการเกษตร ป่าไม้และประมง & Fishery	ช่างฝีมือและผู้ปฏิบัติ งานที่เกี่ยวข้อง	ผู้ควบคุมเครื่องจักร งานด้านการประกอบ Plant & Machine controls	ผู้ประกอบอาชีพ งานพื้นฐาน Elementary occupations	คนงานซึ่งมี ได้จำแนกไว้ ไม่พบคนอื่น Not classifiable						
ยอดรวม	39.0	119.3	66.3	165.3	356.9	189.0	87.9	249.5	-	TOTAL						
ชาย	30.2	29.5	17.6	76.6	217.8	157.7	75.1	142.8	-	MALE						
ต่ำกว่า 1,501 บาท	-	-	-	-	3.2	-	-	3.6	-	Less than 1,501 Baht						
1,501 - 2,500 บาท	-	-	-	0.7	19.1	-	0.7	2.8	-	1,501 - 2,500 Baht						
2,501 - 3,500 บาท	-	1.0	-	0.3	41.4	0.5	2.2	8.9	-	2,501 - 3,500 Baht						
3,501 - 4,500 บาท	-	-	0.6	1.6	37.1	5.5	1.6	14.7	-	3,501 - 4,500 Baht						
4,501 - 5,500 บาท	4.5	1.0	0.6	3.7	31.8	8.0	5.0	12.1	-	4,501 - 5,500 Baht						
5,501 - 6,500 บาท	0.6	0.4	0.2	6.1	24.8	19.3	2.9	21.5	-	5,501 - 6,500 Baht						
6,501 - 7,500 บาท	4.7	0.5	0.7	3.8	16.1	24.7	8.4	18.4	-	6,501 - 7,500 Baht						
7,501 - 10,000 บาท	6.4	1.3	6.2	30.5	36.6	70.0	35.7	50.4	-	7,501 - 10,000 Baht						
10,001 - 15,000 บาท	2.1	5.3	6.0	14.4	6.2	26.6	14.4	8.0	-	10,001 - 15,000 Baht						
15,001 - 20,000 บาท	2.3	8.8	1.6	8.1	0.7	2.6	2.7	1.7	-	15,001 - 20,000 Baht						
20,001 - 30,000 บาท	5.2	5.9	1.0	5.8	0.7	0.5	1.3	-	-	20,001 - 30,000 Baht						
มากกว่า 30,000 บาท	4.4	5.0	0.7	0.9	-	-	0.3	-	-	More than 30,000 Baht						
ไม่ทราบ	-	0.3	0.4	0.9	0.3	-	-	0.8	-	Unknown						
หญิง	8.8	89.9	48.7	88.7	139.1	31.3	12.8	106.7	-	FEMALE						
ต่ำกว่า 1,501 บาท	-	-	0.1	0.9	4.5	0.7	-	3.3	-	Less than 1,501 Baht						
1,501 - 2,500 บาท	-	0.6	0.3	1.3	18.3	1.9	0.3	3.2	-	1,501 - 2,500 Baht						
2,501 - 3,500 บาท	-	0.6	0.2	3.5	34.3	6.9	3.8	5.6	-	2,501 - 3,500 Baht						
3,501 - 4,500 บาท	-	-	0.9	2.5	26.5	5.1	1.4	5.3	-	3,501 - 4,500 Baht						
4,501 - 5,500 บาท	2.1	1.0	1.3	8.2	24.2	3.0	-	11.4	-	4,501 - 5,500 Baht						
5,501 - 6,500 บาท	0.2	4.9	3.6	12.4	12.1	3.8	1.0	16.8	-	5,501 - 6,500 Baht						
6,501 - 7,500 บาท	-	3.1	2.2	6.1	5.8	2.6	2.9	15.3	-	6,501 - 7,500 Baht						
7,501 - 10,000 บาท	1.7	15.9	18.0	40.0	11.6	6.2	2.2	40.8	-	7,501 - 10,000 Baht						
10,001 - 15,000 บาท	1.5	18.4	16.3	11.3	1.6	1.0	-	5.0	-	10,001 - 15,000 Baht						
15,001 - 20,000 บาท	0.7	15.8	4.1	2.3	0.2	0.2	1.1	0.2	-	15,001 - 20,000 Baht						
20,001 - 30,000 บาท	1.7	16.8	1.6	0.2	-	-	-	-	-	20,001 - 30,000 Baht						
มากกว่า 30,000 บาท	0.7	11.6	-	-	-	-	-	-	-	More than 30,000 Baht						
ไม่ทราบ	-	1.0	-	-	-	-	-	-	-	Unknown						

ตารางที่ 19 จำนวนลูกจ้าง จำแนกตามอุตสาหกรรม ระดับของรายได้ ภาคใต้
TABLE 19 EMPLOYEE BY INDUSTRY, INCOME CLASS, SOUTHERN REGION

ไตรมาสที่ 4/2557 : Quarter 4/2014

หน่วยเป็นพัน : In Thousands

ระดับของรายได้	รวม	อุตสาหกรรม Industry											ที่พักแรมและบริการด้านอาหาร Accommodation and food service	ข้อมูลข่าวสารและการสื่อสาร Information communication	กิจกรรมการเงินและการประกันภัย Financial intermediation	INCOME CLASS
		เกษตรกรรม การป่าไม้ และการประมง Agriculture	การทำเหมืองแร่ และเหมืองหิน Mining	การผลิต	ไฟฟ้า ก๊าซ ไอน้ำระบบปรับอากาศ Electricity	จัดหาน้ำ กำบัติน้ำเสีย และประปา Water supply sewerage, waste	การก่อสร้าง Construction	การขนส่ง การขนส่งทางบก การขนส่งทางอากาศ การขนส่งทางน้ำ การขนส่งทางท่อ Transport, storage and storage	การขนส่ง และสถานที่เก็บสินค้า Transportation and storage	ที่พักแรมและบริการด้านอาหาร Accommodation and food service	ข้อมูลข่าวสารและการสื่อสาร Information communication	กิจกรรมการเงินและการประกันภัย Financial intermediation				
ยอดรวม	2,218.2	501.2	15.0	275.5	15.6	3.6	213.0	294.2	42.3	192.7	8.0	45.1	TOTAL			
ต่ำกว่า 1,501 บาท	17.9	14.8	-	1.2	-	-	-	0.1	0.4	0.2	-	-	Less than 1,501 Baht			
1,501 - 2,500 บาท	56.2	46.9	-	3.7	-	1.0	1.1	1.1	0.2	0.6	-	-	1,501 - 2,500 Baht			
2,501 - 3,500 บาท	123.6	91.1	-	13.9	-	2.9	3.0	1.2	3.5	3.5	-	-	2,501 - 3,500 Baht			
3,501 - 4,500 บาท	120.7	78.0	0.1	12.8	-	9.3	5.7	1.3	4.0	4.0	-	-	3,501 - 4,500 Baht			
4,501 - 5,500 บาท	155.9	77.9	0.3	9.3	0.1	7.2	16.2	1.1	10.9	10.9	-	0.2	4,501 - 5,500 Baht			
5,501 - 6,500 บาท	184.9	58.2	-	28.6	-	0.1	24.7	26.8	0.9	11.8	0.1	1.6	5,501 - 6,500 Baht			
6,501 - 7,500 บาท	188.2	35.2	1.1	32.0	0.6	0.6	27.0	2.1	18.8	18.8	-	0.7	6,501 - 7,500 Baht			
7,501 - 10,000 บาท	674.4	74.7	6.4	115.8	3.7	1.5	126.2	11.8	90.3	90.3	3.2	7.5	7,501 - 10,000 Baht			
10,001 - 15,000 บาท	341.3	17.3	3.5	38.6	3.9	0.6	66.0	7.3	36.9	36.9	1.8	13.1	10,001 - 15,000 Baht			
15,001 - 20,000 บาท	143.3	3.0	2.7	13.2	0.5	0.7	12.4	7.5	10.6	10.6	0.7	8.8	15,001 - 20,000 Baht			
20,001 - 30,000 บาท	121.9	0.4	0.1	5.7	1.9	0.1	6.7	1.8	4.2	4.2	1.8	7.5	20,001 - 30,000 Baht			
มากกว่า 30,000 บาท	82.1	1.8	0.9	0.9	4.9	-	1.7	5.9	1.0	1.0	0.5	5.7	More than 30,000 Baht			
ไม่ทราบ	7.9	1.9	-	-	-	-	0.2	1.3	0.7	-	-	-	Unknown			

ตารางที่ 19 จำนวนลูกจ้าง จำแนกตามอุตสาหกรรม ระดับของรายได้ ภาคใต้ (ต่อ)
TABLE 19 EMPLOYEE BY INDUSTRY, INCOME CLASS , SOUTHERN REGION (Contd.)

ไตรมาสที่ 4/2557 : Quarter 4/2014

หน่วยเป็นพัน : In Thousands

ระดับของรายได้	อุตสาหกรรม (ต่อ) Industry (Contd.)											งานในครัวเรือน ส่วนบุคคล Activities of household	กิจกรรมของ องค์กร Extra- territorial	ไม่ทราบ Unknown	INCOME CLASS
	กิจกรรม อสังหาริมทรัพย์ Real estate activities	กิจกรรมทางวิชาชีพ วิทย์และเทคโนโลยี Professional/scientific technical activities	การบริหารสนับสนุน และซบซึงกับประเทศ Administrative support service activities	การบริหารราชการ ป้องกันประเทศ Public admin- istration defence	การศึกษา Education	กิจกรรมด้านสุขภาพ งานสังคมสงเคราะห์ Health and social work	ศิลปะ ความบันเทิง และนันทนาการ Art, entertainment	บริการด้านอื่นๆ Other service	43.7	9.5	14.5				
ยอดรวม	4.6	11.2	398	2278	173.3	87.5	9.5	43.7	14.5	-	0.2	TOTAL			
ต่ำกว่า 1,501 บาท	-	-	0.1	0.1	0.3	0.8	-	-	-	-	-	Less than 1,501 Baht			
1,501 - 2,500 บาท	0.4	-	0.0	0.4	1.2	0.5	-	0.1	0.1	-	-	1,501 - 2,500 Baht			
2,501 - 3,500 บาท	-	-	0.4	1.6	2.4	0.7	-	2.9	-	-	-	2,501 - 3,500 Baht			
3,501 - 4,500 บาท	-	-	-	2.6	0.6	0.3	1.1	3.5	1.4	-	-	3,501 - 4,500 Baht			
4,501 - 5,500 บาท	-	0.2	1.6	14.1	6.0	1.5	1.1	6.9	1.2	-	-	4,501 - 5,500 Baht			
5,501 - 6,500 บาท	-	0.5	3.1	8.1	7.6	2.0	0.8	5.2	4.9	-	-	5,501 - 6,500 Baht			
6,501 - 7,500 บาท	0.8	0.5	1.5	16.3	5.3	6.5	1.0	5.6	2.4	-	-	6,501 - 7,500 Baht			
7,501 - 10,000 บาท	0.7	1.7	15.3	51.6	26.7	25.1	2.4	10.9	3.5	-	-	7,501 - 10,000 Baht			
10,001 - 15,000 บาท	1.8	5.3	9.0	42.8	37.5	17.8	1.9	6.3	0.8	-	-	10,001 - 15,000 Baht			
15,001 - 20,000 บาท	0.8	1.3	4.0	33.1	24.3	10.8	0.7	2.1	0.2	-	-	15,001 - 20,000 Baht			
20,001 - 30,000 บาท	0.3	-	4.3	42.4	27.4	11.9	0.4	0.1	-	-	-	20,001 - 30,000 Baht			
มากกว่า 30,000 บาท	-	1.7	0.4	14.1	32.7	8.4	-	-	-	-	-	More than 30,000 Baht			
ไม่ทราบ	-	-	0.1	0.7	1.4	1.2	-	0.2	-	-	0.2	Unknown			

ตารางที่ 19 จำนวนลูกจ้าง ยานยนต์อุตสาหกรรม ระดับของรายได้ และเพศ ภาคใต้
TABLE 19 EMPLOYEE BY INDUSTRY, INCOME CLASS AND SEX , SOUTHERN REGION

ไตรมาสที่ 4/2557 : Quarter 4/2014

หน่วยนับเป็น : in Thousands

ระดับของรายได้	อุตสาหกรรม Industry										การขนส่ง และ สถานที่เก็บสินค้า Transportation and storage	ที่พักแและ บริการด้านอาหาร Accommodation and food service	ข้อมูลข่าวสาร และการสื่อสาร Information and communication	กิจกรรมทางเงินและ การประกันภัย Financial Intermediation	INCOME CLASS
	รวม Total	เกษตรกรรม และป่า Agriculture	การทำ เหมืองแร่ และเหมืองหิน Mining	การผลิต Manufacturing	ไฟฟ้า ก๊าซ ไอน้ำระบบปรับ อากาศ Electricity	การจัดหาน้ำ บ้านน้ำเสีย และประปา Water supply sewerage, waste	การก่อสร้าง Construction	การขนส่ง การขนถ่าย Transport, storage	การขนส่ง และ สถานที่เก็บสินค้า Transportation and storage	ที่พักแและ บริการด้านอาหาร Accommodation and food service					
ชาย	1,254.3	323.3	12.0	143.0	13.6	2.5	191.0	170.5	33.1	75.7	5.2	16.9	16.9	MALE	
ต่ำกว่า 1,501 บาท	7.5	7.1	-	-	-	-	-	-	0.3	0.1	-	-	-	Less than 1,501 Baht	
1,501 - 2,500 บาท	258	23.3	-	0.6	-	-	0.6	0.6	0.2	-	-	-	-	1,501 - 2,500 Baht	
2,501 - 3,500 บาท	620	51.4	-	1.4	-	-	2.9	1.7	1.2	0.4	-	-	-	2,501 - 3,500 Baht	
3,501 - 4,500 บาท	69.2	47.0	0.1	3.3	-	-	8.9	2.5	0.8	0.2	-	-	-	3,501 - 4,500 Baht	
4,501 - 5,500 บาท	88.8	46.7	0.3	3.6	0.1	-	6.2	10.5	1.1	3.2	-	-	-	4,501 - 5,500 Baht	
5,501 - 6,500 บาท	106.0	40.7	-	12.8	-	0.1	20.6	16.4	0.8	1.7	-	-	-	5,501 - 6,500 Baht	
6,501 - 7,500 บาท	113.4	26.1	1.1	16.9	0.6	0.5	27.2	17.0	1.3	3.4	-	0.3	0.3	6,501 - 7,500 Baht	
7,501 - 10,000 บาท	399.9	60.0	4.5	61.0	3.4	1.5	87.1	67.0	9.7	39.9	1.5	2.2	2.2	7,501 - 10,000 Baht	
10,001 - 15,000 บาท	190.0	14.7	3.2	28.6	3.2	0.3	27.8	39.3	6.0	16.6	1.4	4.9	4.9	10,001 - 15,000 Baht	
15,001 - 20,000 บาท	77.6	2.7	2.0	9.9	0.4	0.2	4.4	7.4	4.5	6.1	0.7	3.5	3.5	15,001 - 20,000 Baht	
20,001 - 30,000 บาท	65.7	0.3	-	4.5	1.8	-	3.6	5.8	1.6	3.1	1.2	3.1	3.1	20,001 - 30,000 Baht	
มากกว่า 30,000 บาท	44.1	1.7	0.9	0.6	4.1	-	1.5	1.2	5.1	1.0	0.5	2.9	2.9	More than 30,000 Baht	
ไม่ทราบ	4.4	1.5	-	-	-	-	0.2	1.1	0.7	-	-	-	-	Unknown	
หญิง	964.0	177.9	3.0	132.5	2.0	1.0	22.0	123.8	9.2	117.0	2.8	28.2	28.2	FEMALE	
ต่ำกว่า 1,501 บาท	10.4	7.7	-	1.2	-	-	-	0.1	0.1	0.1	-	-	-	Less than 1,501 Baht	
1,501 - 2,500 บาท	30.4	23.6	-	3.2	-	-	0.4	0.6	-	0.6	-	-	-	1,501 - 2,500 Baht	
2,501 - 3,500 บาท	61.6	39.8	-	12.5	-	-	-	1.3	-	3.2	-	-	-	2,501 - 3,500 Baht	
3,501 - 4,500 บาท	51.5	31.0	-	9.5	-	-	0.3	3.3	0.6	3.8	-	-	-	3,501 - 4,500 Baht	
4,501 - 5,500 บาท	67.0	31.2	-	5.7	-	-	1.0	5.7	-	7.7	-	0.2	0.2	4,501 - 5,500 Baht	
5,501 - 6,500 บาท	78.9	17.5	-	15.8	-	-	4.1	10.4	0.1	10.1	0.1	1.6	1.6	5,501 - 6,500 Baht	
6,501 - 7,500 บาท	74.8	9.0	-	15.1	-	0.1	3.0	10.0	0.8	15.5	-	0.4	0.4	6,501 - 7,500 Baht	
7,501 - 10,000 บาท	274.5	14.7	1.9	54.8	0.3	-	8.5	59.2	2.1	50.3	1.7	5.3	5.3	7,501 - 10,000 Baht	
10,001 - 15,000 บาท	151.3	2.7	0.3	10.0	0.7	0.3	1.5	26.7	1.4	20.2	0.4	8.2	8.2	10,001 - 15,000 Baht	
15,001 - 20,000 บาท	65.7	0.2	0.6	3.4	0.1	0.5	1.7	5.0	3.0	4.5	-	5.3	5.3	15,001 - 20,000 Baht	
20,001 - 30,000 บาท	56.3	0.1	0.1	1.2	0.1	0.1	1.5	0.9	0.2	1.1	0.6	4.4	4.4	20,001 - 30,000 Baht	
มากกว่า 30,000 บาท	38.1	0.1	-	0.3	0.8	-	-	0.5	0.9	-	-	2.8	2.8	More than 30,000 Baht	
ไม่ทราบ	3.5	0.4	-	-	-	-	-	0.2	-	-	-	-	-	Unknown	

ตารางที่ 19 จำนวนลูกจ้าง จำนวนตามอุตสาหกรรม ระดับของรายได้ และเพศ ภาคใต้ (ต่อ)
TABLE 19 EMPLOYEE BY INDUSTRY, INCOME CLASS AND SEX, SOUTHERN REGION (Contd.)

หน่วยนับพัน : In Thousands

ระดับของรายได้	อุตสาหกรรม (ต่อ) Industry (Contd.)											กิจกรรมของ องค์กร Extra- territorial	ไม่ทราบ Unknown	INCOME CLASS
	กิจกรรม อสังหาริมทรัพย์ Real estate activities	กิจกรรมทางวิชาชีพ วิชาชีพและเทคนิค Professional/scientific technical activities	การบริหารสนับสนุน และซัพพอร์ต Administrative and support service activities	การบริหารราชการ ป้องกันประเทศ Public admin- istration defence	การศึกษา Education	งานสังคมสงเคราะห์ Health and social work	ศิลปะ ความบันเทิง และนันทนาการ Art, entertainment	บริการด้านอื่นๆ Other service	งานในครัวเรือน ส่วนบุคคล Activities of household	กิจกรรมของ	ไม่ทราบ			
ชาย	0.8	6.1	24.9	151.8	49.2	10.7	3.3	19.0	1.8	-	-	-	-	MALE
ต่ำกว่า 1,501 บาท	-	-	-	0.1	-	-	-	-	-	-	-	-	-	Less than 1,501 Baht
1,501 - 2,500 บาท	0.4	-	0.0	0.1	-	-	-	-	-	-	-	-	-	1,501 - 2,500 Baht
2,501 - 3,500 บาท	-	-	0.4	1.6	1.0	-	-	0.2	-	-	-	-	-	2,501 - 3,500 Baht
3,501 - 4,500 บาท	-	-	-	1.7	0.5	0.2	0.8	2.9	0.3	-	-	-	-	3,501 - 4,500 Baht
4,501 - 5,500 บาท	-	0.1	0.5	8.8	3.8	-	0.3	3.8	-	-	-	-	-	4,501 - 5,500 Baht
5,501 - 6,500 บาท	-	0.5	1.8	5.1	0.7	-	0.3	4.3	0.2	-	-	-	-	5,501 - 6,500 Baht
6,501 - 7,500 บาท	0.3	0.2	1.0	11.4	1.1	1.2	0.3	3.4	0.2	-	-	-	-	6,501 - 7,500 Baht
7,501 - 10,000 บาท	-	1.2	9.7	39.0	5.8	3.2	0.5	2.3	0.5	-	-	-	-	7,501 - 10,000 Baht
10,001 - 15,000 บาท	0.2	2.3	6.6	21.0	10.4	1.3	0.6	1.6	0.3	-	-	-	-	10,001 - 15,000 Baht
15,001 - 20,000 บาท	-	0.8	2.3	22.8	7.1	2.0	0.3	0.5	0.2	-	-	-	-	15,001 - 20,000 Baht
20,001 - 30,000 บาท	-	-	2.3	31.1	5.9	1.2	0.3	-	-	-	-	-	-	20,001 - 30,000 Baht
มากกว่า 30,000 บาท	-	1.1	0.4	9.0	12.6	1.6	-	-	-	-	-	-	-	More than 30,000 Baht
ไม่ทราบ	-	-	-	0.3	0.4	0.0	-	0.2	-	-	-	-	-	Unknown
หญิง	3.9	5.1	14.9	75.9	124.2	76.9	6.2	24.7	12.7	0.2	-	-	-	FEMALE
ต่ำกว่า 1,501 บาท	-	-	0.1	-	0.3	0.8	-	-	-	-	-	-	-	Less than 1,501 Baht
1,501 - 2,500 บาท	-	-	-	0.3	1.2	0.5	-	0.1	0.1	-	-	-	-	1,501 - 2,500 Baht
2,501 - 3,500 บาท	-	-	-	-	1.5	0.7	-	2.7	-	-	-	-	-	2,501 - 3,500 Baht
3,501 - 4,500 บาท	-	-	-	0.9	0.1	0.0	0.3	0.7	1.1	-	-	-	-	3,501 - 4,500 Baht
4,501 - 5,500 บาท	-	0.1	1.1	5.4	2.2	1.5	0.9	3.2	1.2	-	-	-	-	4,501 - 5,500 Baht
5,501 - 6,500 บาท	-	-	1.3	3.0	6.9	2.0	0.5	0.9	4.7	-	-	-	-	5,501 - 6,500 Baht
6,501 - 7,500 บาท	0.5	0.4	0.5	4.9	4.2	5.3	0.7	2.2	2.2	-	-	-	-	6,501 - 7,500 Baht
7,501 - 10,000 บาท	0.7	0.5	5.5	12.6	21.0	22.0	1.9	8.6	2.9	-	-	-	-	7,501 - 10,000 Baht
10,001 - 15,000 บาท	1.6	3.0	2.5	21.8	27.1	16.5	1.3	4.7	0.5	-	-	-	-	10,001 - 15,000 Baht
15,001 - 20,000 บาท	0.8	0.4	1.7	10.2	17.3	8.9	0.5	1.6	-	-	-	-	-	15,001 - 20,000 Baht
20,001 - 30,000 บาท	0.3	-	2.0	11.3	21.5	10.6	0.2	0.1	-	-	-	-	-	20,001 - 30,000 Baht
มากกว่า 30,000 บาท	-	0.7	-	5.1	20.2	6.8	-	-	-	-	-	-	-	More than 30,000 Baht
ไม่ทราบ	-	-	0.1	0.4	1.0	1.2	-	-	-	-	-	-	-	Unknown

ตารางที่ 19 จำนวนลูกจ้าง จำแนกตามอุตสาหกรรม ระดับของรายได้เพศ และเขตการปกครอง ภาคใต้ (ต่อ)

TABLE 19 EMPLOYEE BY INDUSTRY, INCOME CLASS, SEX AND AREA, SOUTHERN REGION (Contd.)

ระดับของรายได้	ในเขตเทศบาล MUNICIPAL AREA														TOTAL	INCOME CLASS
	อุตสาหกรรม Industry															
	รวม	เกษตรกรรม การป่านไม้ และการประมง Agriculture	การทำเหมืองแร่ และเหมืองหิน Mining	การผลิต Manufacturing	ไฟฟ้า ก๊าซ ไอน้ำระบบปรับ อากาศ Electricity	การจัดหาน้ำ บ้านพักอาศัย และประปา Water supply sewerage, waste	ก่อสร้าง Construction	การขนส่ง การขนถ่าย การขนส่ง Transport, storage	การขนส่ง และ สถานที่เก็บสินค้า Transportation and storage	ที่พักแรมและ บริการด้านอาหาร Accommodation and food service	ข้อมูลข่าวสาร และการสื่อสาร Information and communication	กิจกรรมการเงินและ การประกันภัย Financial intermediation				
ยอดรวม	884.8	74.3	6.1	99.1	8.9	1.8	77.0	150.4	24.3	121.1	5.5	27.1				
ชาย	483.4	53.9	4.9	57.7	7.4	1.3	68.3	85.9	16.6	48.0	3.6	9.8				
ต่ำกว่า 1,501 บาท	0.8	0.4	-	-	-	-	-	-	0.3	0.1	-	-	-	-		
1,501 - 2,500 บาท	2.5	2.0	-	-	-	-	0.0	0.3	0.1	-	-	-	-	-		
2,501 - 3,500 บาท	7.8	4.9	-	0.4	-	-	0.4	0.8	0.6	0.2	-	-	-	-		
3,501 - 4,500 บาท	7.9	4.1	0.1	0.1	-	-	1.3	0.6	-	0.2	-	-	-	-		
4,501 - 5,500 บาท	22.2	8.2	-	1.2	0.1	-	0.8	3.6	0.4	2.5	-	-	-	-		
5,501 - 6,500 บาท	30.1	8.9	-	3.9	-	0.1	5.0	5.7	0.3	1.1	-	-	-	-		
6,501 - 7,500 บาท	35.8	6.2	-	6.6	-	-	7.0	7.9	0.4	2.4	-	-	-	-		
7,501 - 10,000 บาท	159.7	11.3	1.7	20.5	0.6	0.9	33.3	34.9	3.2	24.3	1.0	0.7	-	-		
10,001 - 15,000 บาท	99.5	5.7	0.9	15.6	1.6	0.1	14.0	22.5	2.3	11.4	0.8	2.7	-	-		
15,001 - 20,000 บาท	42.8	0.7	1.4	7.0	0.2	0.2	3.6	4.0	2.6	3.3	0.7	1.9	-	-		
20,001 - 30,000 บาท	41.3	0.3	-	1.8	1.8	-	1.9	4.4	1.3	1.8	0.7	2.1	-	-		
มากกว่า 30,000 บาท	31.2	0.9	0.9	0.6	3.1	-	0.7	1.2	4.5	0.6	0.5	2.4	-	-		
ไม่ทราบ	1.7	0.5	-	-	-	-	0.2	-	0.7	-	-	-	-	-		
หญิง	401.4	20.3	1.1	41.4	1.6	0.5	8.7	64.5	7.6	73.2	1.9	17.3				
ต่ำกว่า 1,501 บาท	1.0	0.2	-	0.3	-	-	-	0.1	0.1	-	-	-	-	-		
1,501 - 2,500 บาท	4.4	2.2	-	1.2	-	-	-	0.1	-	0.1	-	-	-	-		
2,501 - 3,500 บาท	6.7	3.7	-	1.0	-	-	-	0.8	-	0.6	-	-	-	-		
3,501 - 4,500 บาท	9.8	2.9	-	1.8	-	-	0.1	0.8	-	2.6	-	-	-	-		
4,501 - 5,500 บาท	14.5	4.0	-	1.1	-	-	0.3	2.7	-	2.5	-	-	-	-		
5,501 - 6,500 บาท	24.1	3.6	-	3.7	-	-	0.3	4.1	0.1	5.4	0.1	0.0	-	-		
6,501 - 7,500 บาท	34.8	0.8	-	5.7	-	0.1	2.2	6.6	0.8	9.8	-	0.0	-	-		
7,501 - 10,000 บาท	125.5	1.8	0.1	20.8	0.1	-	3.5	27.9	1.9	34.5	0.8	3.1	-	-		
10,001 - 15,000 บาท	83.0	0.7	0.3	3.4	0.7	-	0.6	16.0	1.4	13.8	0.4	5.2	-	-		
15,001 - 20,000 บาท	38.3	-	0.6	1.7	0.1	0.3	0.3	4.0	2.5	2.9	-	3.8	-	-		
20,001 - 30,000 บาท	32.4	-	0.1	0.5	0.1	0.1	1.4	0.7	1.0	1.0	0.6	2.8	-	-		
มากกว่า 30,000 บาท	25.3	0.1	-	0.3	0.5	-	-	0.5	0.9	-	-	2.5	-	-		
ไม่ทราบ	1.6	0.4	-	-	-	-	-	0.2	-	-	-	-	-	-		

ตารางที่ 19 จำนวนลูกจ้าง จำนวนตามอุตสาหกรรม ระดับของรายได้ เพศ และเขตการปกครอง ภาคใต้ (ต่อ)

TABLE 19 EMPLOYEE BY INDUSTRY, INCOME CLASS, SEX AND AREA, SOUTHERN REGION (Contd.)

ระดับของรายได้	ในเขตเทศบาล MUNICIPAL AREA											INCOME CLASS
	กิจกรรม อสังหาริมทรัพย์ Real estate activities	กิจกรรมทางวิชาชีพ วิชาชีพและเทคโนโลยี Professional/scientific technical activities	การบริหารสนับสนุน และป้องกันประเทศ Administrative and support service activities	การบริหารราชการ ป้องกันประเทศ Public admin- istration defence	การศึกษา Education	อุตสาหกรรม (ต่อ) Industry (Contd.)	ศิลปะ ความบันเทิง และนันทนาการ Art, entertainment	บริการด้านอื่นๆ Other service	งานในครัวเรือน ส่วนบุคคล Activities of household	กิจกรรมของ องค์กร Extra- territorial	ไม่ทราบ Unknown	
ยอดรวม	3.5	4.4	28.0	101.6	77.0	38.3	5.5	22.9	7.8	-	0.2	TOTAL
ชาย	0.4	2.5	17.4	66.6	23.4	5.7	1.6	7.7	0.5	-	-	MALE
ต่ำกว่า 1,501 บาท	-	-	-	0.1	-	-	-	-	-	-	-	Less than 1,501 Baht
1,501 - 2,500 บาท	-	-	0.0	0.1	-	-	-	-	-	-	-	1,501 - 2,500 Baht
2,501 - 3,500 บาท	-	-	0.4	-	-	-	-	-	-	-	-	2,501 - 3,500 Baht
3,501 - 4,500 บาท	-	-	-	0.3	-	-	0.3	0.2	0.3	-	-	3,501 - 4,500 Baht
4,501 - 5,500 บาท	-	0.1	0.3	2.4	1.7	-	-	1.0	-	-	-	4,501 - 5,500 Baht
5,501 - 6,500 บาท	-	0.1	1.2	1.3	0.3	-	0.2	1.9	-	-	-	5,501 - 6,500 Baht
6,501 - 7,500 บาท	0.3	0.2	0.4	1.9	0.8	0.2	0.1	1.5	-	-	-	6,501 - 7,500 Baht
7,501 - 10,000 บาท	-	0.1	6.8	14.4	1.8	2.6	0.4	1.2	0.2	-	-	7,501 - 10,000 Baht
10,001 - 15,000 บาท	0.2	1.2	4.9	8.2	5.3	1.1	0.2	1.0	-	-	-	10,001 - 15,000 Baht
15,001 - 20,000 บาท	-	-	1.6	12.1	2.5	0.6	0.1	0.4	-	-	-	15,001 - 20,000 Baht
20,001 - 30,000 บาท	-	-	1.6	19.6	3.0	0.8	0.3	-	-	-	-	20,001 - 30,000 Baht
มากกว่า 30,000 บาท	-	0.9	0.4	6.2	8.0	0.4	-	-	-	-	-	More than 30,000 Baht
ไม่ทราบ	-	-	-	0.1	0.1	0.0	-	0.2	-	-	-	Unknown
หญิง	3.0	1.9	10.5	35.0	53.6	32.6	3.9	15.2	7.3	-	0.2	FEMALE
ต่ำกว่า 1,501 บาท	-	-	-	-	0.3	0.1	-	-	-	-	-	Less than 1,501 Baht
1,501 - 2,500 บาท	-	-	-	0.3	0.3	0.1	-	0.1	0.1	-	-	1,501 - 2,500 Baht
2,501 - 3,500 บาท	-	-	-	-	0.1	-	-	0.6	-	-	-	2,501 - 3,500 Baht
3,501 - 4,500 บาท	-	-	-	0.1	0.1	0.0	0.1	0.3	1.1	-	-	3,501 - 4,500 Baht
4,501 - 5,500 บาท	-	0.1	0.8	0.3	0.3	-	0.9	1.4	0.2	-	-	4,501 - 5,500 Baht
5,501 - 6,500 บาท	-	-	0.8	0.8	2.1	0.4	-	0.5	2.4	-	-	5,501 - 6,500 Baht
6,501 - 7,500 บาท	0.5	-	0.2	0.6	1.0	2.5	0.7	1.9	1.4	-	-	6,501 - 7,500 Baht
7,501 - 10,000 บาท	0.7	0.1	3.2	5.3	6.8	6.8	1.6	4.9	1.8	-	-	7,501 - 10,000 Baht
10,001 - 15,000 บาท	0.8	1.5	1.9	9.3	15.2	7.2	0.4	3.8	0.3	-	-	10,001 - 15,000 Baht
15,001 - 20,000 บาท	0.8	0.2	1.6	7.0	7.0	3.5	0.3	1.6	-	-	-	15,001 - 20,000 Baht
20,001 - 30,000 บาท	0.3	-	2.0	6.3	8.6	7.7	0.0	0.1	-	-	-	20,001 - 30,000 Baht
มากกว่า 30,000 บาท	-	-	-	4.6	11.9	4.1	-	-	-	-	-	More than 30,000 Baht
ไม่ทราบ	-	-	0.1	0.4	0.0	0.3	-	-	-	-	0.2	Unknown

ตารางที่ 19 จำนวนลูกจ้าง จำนวนตามอุตสาหกรรม ระดับของรายได้ เพศ และเขตการปกครอง ภาคใต้ (ต่อ)

TABLE 19 EMPLOYEE BY INDUSTRY, INCOME CLASS, SEX AND AREA, SOUTHERN REGION (Contd.)

หน่วยเป็นพัน : In Thousands

ระดับของรายได้	อุตสาหกรรม (ต่อ) Industry (Contd.)											TOTAL
	กิจกรรม อสังหาริมทรัพย์ Real estate activities	กิจกรรมทางวิชาชีพ วิจัยและเทคนิค Professional/scientific technical activities	การบริหารสนับสนุน และป้องกันประเทศ Administrative and support service activities	การบริหารราชการ ป้องกันประเทศ Public admin- istration defence	การศึกษา Education	กิจกรรมด้านสุขภาพ งานสังคมสงเคราะห์ Health and social work	ศิลปะ ความบันเทิง และนันทนาการ Art, entertainment	บริการอื่นๆ Other service	งานในครัวเรือน Activities of household	กิจกรรมของ องค์กร Extra- territorial	ไม่ทราบ Unknown	
ยอดรวม	1.2	6.7	11.8	126.1	96.4	49.2	4.0	20.8	6.7	-	-	
ชาย	0.4	3.6	7.4	85.3	258	4.9	1.7	11.3	1.2	-	-	MALE
ต่ำกว่า 1,501 บาท	-	-	-	-	-	-	-	-	-	-	-	Less than 1,501 Baht
1,501 - 2,500 บาท	0.4	-	-	-	-	-	-	-	-	-	-	1,501 - 2,500 Baht
2,501 - 3,500 บาท	-	-	-	1.6	1.0	-	-	-	-	-	-	2,501 - 3,500 Baht
3,501 - 4,500 บาท	-	-	-	1.4	0.5	0.2	0.5	2.4	-	-	-	3,501 - 4,500 Baht
4,501 - 5,500 บาท	-	-	0.2	6.3	2.2	-	0.3	2.8	-	-	-	4,501 - 5,500 Baht
5,501 - 6,500 บาท	-	0.3	0.6	3.8	0.4	-	0.1	2.4	0.2	-	-	5,501 - 6,500 Baht
6,501 - 7,500 บาท	-	-	0.6	9.5	0.3	1.0	0.2	1.9	0.2	-	-	6,501 - 7,500 Baht
7,501 - 10,000 บาท	-	1.1	3.0	24.6	4.0	0.6	0.1	1.1	0.3	-	-	7,501 - 10,000 Baht
10,001 - 15,000 บาท	-	1.1	1.7	12.8	5.1	0.2	0.3	0.6	0.3	-	-	10,001 - 15,000 Baht
15,001 - 20,000 บาท	-	0.8	0.7	10.8	4.6	1.4	0.2	0.1	0.2	-	-	15,001 - 20,000 Baht
20,001 - 30,000 บาท	-	-	0.7	11.5	3.0	0.4	-	-	-	-	-	20,001 - 30,000 Baht
มากกว่า 30,000 บาท	-	0.2	-	2.8	4.6	1.2	-	-	-	-	-	More than 30,000 Baht
ไม่ทราบ	-	-	-	0.2	0.3	-	-	-	-	-	-	Unknown
หญิง	0.8	3.2	4.4	40.9	70.6	44.3	2.3	9.6	5.4	-	-	FEMALE
ต่ำกว่า 1,501 บาท	-	-	0.1	-	-	0.8	-	-	-	-	-	Less than 1,501 Baht
1,501 - 2,500 บาท	-	-	-	-	0.9	0.4	-	-	-	-	-	1,501 - 2,500 Baht
2,501 - 3,500 บาท	-	-	-	-	1.4	0.7	-	2.1	-	-	-	2,501 - 3,500 Baht
3,501 - 4,500 บาท	-	-	-	0.7	-	-	0.3	0.4	-	-	-	3,501 - 4,500 Baht
4,501 - 5,500 บาท	-	-	0.3	5.1	1.9	1.5	-	1.8	1.0	-	-	4,501 - 5,500 Baht
5,501 - 6,500 บาท	-	-	0.5	2.2	4.8	1.7	0.5	0.4	2.3	-	-	5,501 - 6,500 Baht
6,501 - 7,500 บาท	-	0.4	0.3	4.3	3.2	2.8	-	0.3	0.8	-	-	6,501 - 7,500 Baht
7,501 - 10,000 บาท	-	0.4	2.4	7.3	14.2	15.2	0.3	3.7	1.2	-	-	7,501 - 10,000 Baht
10,001 - 15,000 บาท	0.8	1.5	0.6	12.5	11.8	9.3	0.9	0.9	0.2	-	-	10,001 - 15,000 Baht
15,001 - 20,000 บาท	-	0.2	0.1	3.2	10.3	5.4	0.2	-	-	-	-	15,001 - 20,000 Baht
20,001 - 30,000 บาท	-	-	-	5.0	12.8	2.9	0.1	-	-	-	-	20,001 - 30,000 Baht
มากกว่า 30,000 บาท	-	0.7	-	0.6	8.3	2.7	-	-	-	-	-	More than 30,000 Baht
ไม่ทราบ	-	-	-	-	1.0	0.9	-	-	-	-	-	Unknown

รายงานผลการสำรวจแรงงาน
REPORT OF THE LABOR FORCE SURVEY

ฉบับที่	1	รายงานผลการสำรวจแรงงาน (รอบที่ 1) มกราคม 2506
No.	1	Report of the Labor Force Survey (Round 1) January 1963
ฉบับที่	2	รายงานผลการสำรวจแรงงาน (รอบที่ 2-3) กุมภาพันธ์ - มีนาคม 2506
No.	2	Report of the Labor Force Survey (Round 2-3) February-March 1963
ฉบับที่	3	รายงานผลการสำรวจแรงงาน (รอบที่ 4) กรกฎาคม 2506
No.	3	Report of the Labor Force Survey (Round 4) July 1963
ฉบับที่	4	รายงานผลการสำรวจแรงงานในเขตเทศบาลนครกรุงเทพและธนบุรี พ.ศ. 2508-2509
No.	4	Report of the Labor Force Survey, Bangkok-Thonburi Municipal Areas 1965-1966
ฉบับที่	5	รายงานเบื้องต้นการสำรวจแรงงานในเขตเทศบาลนครกรุงเทพและธนบุรี พ.ศ. 2509-2510
No.	5	Preliminary Report of the Labor Force Survey, Bangkok-Thonburi Municipal Areas 1966-1967
ฉบับที่	6	รายงานภาคสมบูรณ์การสำรวจแรงงานในเขตเทศบาลนครกรุงเทพและธนบุรี พ.ศ. 2509-2510
No.	6	Final Report of the Labor Force Survey, Bangkok-Thonburi Municipal Areas 1966-1967
ฉบับที่	7	รายงานเบื้องต้นการสำรวจแรงงานในเขตชนบท 2509-2510
No.	7	Preliminary Report of the Labor Force Survey, Rural Areas 1966-1967
ฉบับที่	8	รายงานภาคสมบูรณ์การสำรวจแรงงานในเขตชนบท 2509-2510
No.	8	Final Report of the Labor Force Survey, Rural Areas 1966-1967
ฉบับที่	9	รายงานเบื้องต้นการสำรวจแรงงานในเขตเทศบาลทั่วราชอาณาจักร สิงหาคม-ตุลาคม 2510
No.	9	Preliminary Report of the Labor Force Survey, All Municipal Areas August-October 1967
ฉบับที่	10	รายงานภาคสมบูรณ์การสำรวจแรงงานในเขตเทศบาลทั่วราชอาณาจักร สิงหาคม-ตุลาคม 2510
No.	10	Final Report of the Labor Force Survey, All Municipal Areas August-October 1967
ฉบับที่	11	รายงานเบื้องต้นการสำรวจแรงงานในเขตเทศบาลทั่วราชอาณาจักรกุมภาพันธ์-เมษายน 2511
No.	11	Preliminary Report of the Labor Force Survey, All Municipal Areas February-April 1968
ฉบับที่	12	รายงานภาคสมบูรณ์การสำรวจแรงงานในเขตเทศบาลทั่วราชอาณาจักร กุมภาพันธ์-เมษายน 2511
No.	12	Final Report of the Labor Force Survey, All Municipal Areas February-April 1968
ฉบับที่	13	รายงานเบื้องต้นการสำรวจแรงงานในเขตเทศบาลทั่วราชอาณาจักร สิงหาคม-ตุลาคม 2511
No.	13	Preliminary Report of the Labor Force Survey, All Municipal Areas August-October 1968
ฉบับที่	14	รายงานภาคสมบูรณ์การสำรวจแรงงานในเขตเทศบาลทั่วราชอาณาจักร สิงหาคม-ตุลาคม 2511
No.	14	Final Report of the Labor Force Survey, All Municipal Areas August-October 1968
ฉบับที่	15	รายงานผลการสำรวจแรงงานในเขตเทศบาลทั่วราชอาณาจักร (รอบที่ 6) พฤษภาคม 2507
No.	15	Report of the Labor Force Survey (Round 6), All Municipal Areas, May 1964
ฉบับที่	16	รายงานเบื้องต้นการสำรวจแรงงาน ทั่วราชอาณาจักร กรกฎาคม-กันยายน 2512
No.	16	Preliminary Report of the Labor Force Survey, Whole Kingdom July-September 1969

ฉบับที่	17	รายงานภาคสมบรูณ์การสำรวจแรงงาน ทัวราชอาณาจักร กรกฎาคม-กันยายน 2512
No.	17	Final Report of the Labor Force Survey, Whole Kingdom July-September 1969
ฉบับที่	18	รายงานผลการสำรวจแรงงาน ทัวราชอาณาจักร (รอบที่ 1) มกราคม-มีนาคม 2514
No.	18	Report of the Labor Force Survey, Whole Kingdom (Round 1) January-March 1971
ฉบับที่	19	รายงานผลการสำรวจแรงงาน ทัวราชอาณาจักร (รอบที่ 2) กรกฎาคม-กันยายน 2514
No.	19	Report of the Labor Force Survey, Whole Kingdom (Round 2) July-September 1971
ฉบับที่	20	รายงานเบื้องต้นการสำรวจแรงงาน ทัวราชอาณาจักร (รอบที่ 1) มกราคม-มีนาคม 2515
No.	20	Preliminary Report of the Labor Force Survey, Whole Kingdom (Round 1) January-March 1972
ฉบับที่	21	รายงานภาคสมบรูณ์การสำรวจแรงงาน ทัวราชอาณาจักร (รอบที่ 1) มกราคม-มีนาคม 2515
No.	21	Final Report of the Labor Force Survey, Whole Kingdom (Round 1) January-March 1972
ฉบับที่	22	รายงานเบื้องต้นการสำรวจแรงงาน ทัวราชอาณาจักร (รอบที่ 2) กรกฎาคม-กันยายน 2515
No.	22	Preliminary Report of the Labor Force Survey, Whole Kingdom (Round 2) July-September 1972
ฉบับที่	23	รายงานภาคสมบรูณ์การสำรวจแรงงาน ทัวราชอาณาจักร (รอบที่ 2) กรกฎาคม-กันยายน 2515
No.	23	Final Report of the Labor Force Survey, Whole Kingdom (Round 2) July-September 1972
ฉบับที่	24	รายงานเบื้องต้นการสำรวจแรงงาน ทัวราชอาณาจักร (รอบที่ 1) มกราคม-มีนาคม 2516
No.	24	Preliminary Report of the Labor Force Survey, Whole Kingdom (Round 1) January-March 1973
ฉบับที่	25	รายงานภาคสมบรูณ์การสำรวจแรงงาน ทัวราชอาณาจักร (รอบที่ 1) มกราคม-มีนาคม 2516
No.	25	Final Report of the Labor Force Survey, Whole Kingdom (Round 1) January-March 1973
ฉบับที่	26	รายงานเบื้องต้นการสำรวจแรงงาน ทัวราชอาณาจักร (รอบที่ 2) กรกฎาคม-กันยายน 2516
No.	26	Preliminary Report of the Labor Force Survey, Whole Kingdom (Round 2) July-September 1973
ฉบับที่	27	รายงานภาคสมบรูณ์การสำรวจแรงงาน ทัวราชอาณาจักร (รอบที่ 2) กรกฎาคม-กันยายน 2516
No.	27	Final Report of the Labor Force Survey, Whole Kingdom (Round 2) July-September 1973
ฉบับที่	28	รายงานเบื้องต้นการสำรวจแรงงาน ทัวราชอาณาจักร (รอบที่ 1) มกราคม-มีนาคม 2517
No.	28	Preliminary Report of the Labor Force Survey, Whole Kingdom (Round 1) January-March 1974
ฉบับที่	29	รายงานภาคสมบรูณ์การสำรวจแรงงาน ทัวราชอาณาจักร (รอบที่ 1) มกราคม-มีนาคม 2517
No.	29	Final Report of the Labor Force Survey, Whole Kingdom (Round 1) January-March 1974
ฉบับที่	30	รายงานเบื้องต้นการสำรวจแรงงาน ทัวราชอาณาจักร (รอบที่ 2) กรกฎาคม-กันยายน 2517
No.	30	Preliminary Report of the Labor Force Survey, Whole Kingdom (Round 2) July-September 1974
ฉบับที่	31	รายงานภาคสมบรูณ์การสำรวจแรงงาน ทัวราชอาณาจักร (รอบที่ 2) กรกฎาคม-กันยายน 2517
No.	31	Final Report of the Labor Force Survey, Whole Kingdom (Round 2) July-September 1974

ฉบับที่	86	รายงานผลการสำรวจภาวะการทำงานของประชากร ทั้งราชอาณาจักร (รอบที่ 2) พฤษภาคม 2541
No.	86	Report of the Labor Force Survey, Whole Kingdom (Round 2) May 1998
ฉบับที่	87	รายงานผลการสำรวจภาวะการทำงานของประชากร ทั้งราชอาณาจักร (รอบที่ 3) สิงหาคม 2541
No.	87	Report of the Labor Force Survey, Whole Kingdom (Round 3) August 1998
ฉบับที่	88	รายงานผลการสำรวจภาวะการทำงานของประชากร ทั้งราชอาณาจักร (รอบที่ 4) พฤศจิกายน 2541
No.	88	Report of the Labor Force Survey, Whole Kingdom (Round 4) November 1998
ฉบับที่	89	รายงานผลการสำรวจภาวะการทำงานของประชากร ทั้งราชอาณาจักร (รอบที่ 1) กุมภาพันธ์ 2542
No.	89	Report of the Labor Force Survey, Whole Kingdom (Round 1) February 1999
ฉบับที่	90	รายงานผลการสำรวจภาวะการทำงานของประชากร ทั้งราชอาณาจักร (รอบที่ 2) พฤษภาคม 2542
No.	90	Report of the Labor Force Survey, Whole Kingdom (Round 2) May 1999
ฉบับที่	91	รายงานผลการสำรวจภาวะการทำงานของประชากร ทั้งราชอาณาจักร (รอบที่ 3) สิงหาคม 2542
No.	91	Report of the Labor Force Survey, Whole Kingdom (Round 3) August 1999
ฉบับที่	92	รายงานผลการสำรวจภาวะการทำงานของประชากร ทั้งราชอาณาจักร (รอบที่ 4) พฤศจิกายน 2542
No.	92	Report of the Labor Force Survey, Whole Kingdom (Round 4) November 1999
ฉบับที่	93	รายงานผลการสำรวจภาวะการทำงานของประชากร ทั้งราชอาณาจักร (รอบที่ 1) กุมภาพันธ์ 2543
No.	93	Report of the Labor Force Survey, Whole Kingdom (Round 1) February 2000
ฉบับที่	94	รายงานผลการสำรวจภาวะการทำงานของประชากร ทั้งราชอาณาจักร (รอบที่ 2) พฤษภาคม 2543
No.	94	Report of the Labor Force Survey, Whole Kingdom (Round 2) May 2000
ฉบับที่	95	รายงานผลการสำรวจภาวะการทำงานของประชากร ทั้งราชอาณาจักร (รอบที่ 3) สิงหาคม 2543
No.	95	Report of the Labor Force Survey, Whole Kingdom (Round 3) August 2000
ฉบับที่	96	รายงานผลการสำรวจภาวะการทำงานของประชากร ทั้งราชอาณาจักร (รอบที่ 4) พฤศจิกายน 2543
No.	96	Report of the Labor Force Survey, Whole Kingdom (Round 4) November 2000
ฉบับที่	97	รายงานผลการสำรวจภาวะการทำงานของประชากร ทั้งราชอาณาจักร (ไตรมาสที่ 1) มกราคม-มีนาคม 2544
No.	97	Report of the Labor Force Survey, Whole Kingdom (Quarter 1) January-March 2001
ฉบับที่	98	รายงานผลการสำรวจภาวะการทำงานของประชากร ทั้งราชอาณาจักร (ไตรมาสที่ 2) เมษายน-มิถุนายน 2544
No.	98	Report of the Labor Force Survey, Whole Kingdom (Quarter 2) April-June 2001
ฉบับที่	99	รายงานผลการสำรวจภาวะการทำงานของประชากร ทั้งราชอาณาจักร (ไตรมาสที่ 3) กรกฎาคม-กันยายน 2544
No.	99	Report of the Labor Force Survey, Whole Kingdom (Quarter 3) July-September 2001
ฉบับที่	100	รายงานผลการสำรวจภาวะการทำงานของประชากร ทั้งราชอาณาจักร (ไตรมาสที่ 4) ตุลาคม-ธันวาคม 2544
No.	100	Report of the Labor Force Survey, Whole Kingdom (Quarter 4) October-December 2001

ฉบับที่	101	รายงานผลการสำรวจภาวะการทำงานของประชากร ทั้งราชอาณาจักร (ไตรมาสที่ 1) มกราคม-มีนาคม 2545
No.	101	Report of the Labor Force Survey, Whole Kingdom (Quarter 1) January-March 2002
ฉบับที่	102	รายงานผลการสำรวจภาวะการทำงานของประชากร ทั้งราชอาณาจักร (ไตรมาสที่ 2) เมษายน-มิถุนายน 2545
No.	102	Report of the Labor Force Survey, Whole Kingdom (Quarter 2) April-June 2002
ฉบับที่	103	รายงานผลการสำรวจภาวะการทำงานของประชากร ทั้งราชอาณาจักร (ไตรมาสที่ 3) กรกฎาคม-กันยายน 2545
No.	103	Report of the Labor Force Survey, Whole Kingdom (Quarter 3) July-September 2002
ฉบับที่	104	รายงานผลการสำรวจภาวะการทำงานของประชากร ทั้งราชอาณาจักร (ไตรมาสที่ 4) ตุลาคม-ธันวาคม 2545
No.	104	Report of the Labor Force Survey, Whole Kingdom (Quarter 4) October-December 2002
ฉบับที่	105	รายงานผลการสำรวจภาวะการทำงานของประชากร ทั้งราชอาณาจักร (ไตรมาสที่ 1) มกราคม-มีนาคม 2546
No.	105	Report of the Labor Force Survey, Whole Kingdom (Quarter 1) January-March 2003
ฉบับที่	106	รายงานผลการสำรวจภาวะการทำงานของประชากร ทั้งราชอาณาจักร (ไตรมาสที่ 2) เมษายน-มิถุนายน 2546
No.	106	Report of the Labor Force Survey, Whole Kingdom (Quarter 2) April-June 2003
ฉบับที่	107	รายงานผลการสำรวจภาวะการทำงานของประชากร ทั้งราชอาณาจักร (ไตรมาสที่ 3) กรกฎาคม-กันยายน 2546
No.	107	Report of the Labor Force Survey, Whole Kingdom (Quarter 3) July-September 2003
ฉบับที่	108	รายงานผลการสำรวจภาวะการทำงานของประชากร ทั้งราชอาณาจักร (ไตรมาสที่ 4) ตุลาคม-ธันวาคม 2546
No.	108	Report of the Labor Force Survey, Whole Kingdom (Quarter 4) October-December 2003
ฉบับที่	109	รายงานผลการสำรวจภาวะการทำงานของประชากร ทั้งราชอาณาจักร (ไตรมาสที่ 1) มกราคม-มีนาคม 2547
No.	109	Report of the Labor Force Survey, Whole Kingdom (Quarter 1) January-March 2004
ฉบับที่	110	รายงานผลการสำรวจภาวะการทำงานของประชากร ทั้งราชอาณาจักร (ไตรมาสที่ 2) เมษายน-มิถุนายน 2547
No.	110	Report of the Labor Force Survey, Whole Kingdom (Quarter 2) April-June 2004
ฉบับที่	111	รายงานผลการสำรวจภาวะการทำงานของประชากร ทั้งราชอาณาจักร (ไตรมาสที่ 3) กรกฎาคม-กันยายน 2547
No.	111	Report of the Labor Force Survey, Whole Kingdom (Quarter 3) July-September 2004

ฉบับที่	112	รายงานผลการสำรวจภาวะการทำงานของประชากร ทั้งราชอาณาจักร (ไตรมาสที่ 4) ตุลาคม - ธันวาคม 2547
No.	112	Report of the Labor Force Survey, Whole Kingdom (Quarter 4) October-December 2004
ฉบับที่	113	รายงานผลการสำรวจภาวะการทำงานของประชากร ทั้งราชอาณาจักร (ไตรมาสที่ 1) มกราคม-มีนาคม 2548
No.	113	Report of the Labor Force Survey, Whole Kingdom (Quarter 1) January-March 2005
ฉบับที่	114	รายงานผลการสำรวจภาวะการทำงานของประชากร ทั้งราชอาณาจักร (ไตรมาสที่ 2) เมษายน-มิถุนายน 2548
No.	114	Report of the Labor Force Survey, Whole Kingdom (Quarter 2) April-June 2005
ฉบับที่	115	รายงานผลการสำรวจภาวะการทำงานของประชากร ทั้งราชอาณาจักร (ไตรมาสที่ 3) กรกฎาคม-กันยายน 2548
No.	115	Report of the Labor Force Survey, Whole Kingdom (Quarter 3) July-September 2005
ฉบับที่	116	รายงานผลการสำรวจภาวะการทำงานของประชากร ทั้งราชอาณาจักร (ไตรมาสที่ 4) ตุลาคม - ธันวาคม 2548
No.	116	Report of the Labor Force Survey, Whole Kingdom (Quarter 4) October-December 2005
ฉบับที่	117	รายงานผลการสำรวจภาวะการทำงานของประชากร ทั้งราชอาณาจักร (ไตรมาสที่ 1) มกราคม-มีนาคม 2549
No.	117	Report of the Labor Force Survey, Whole Kingdom (Quarter 1) January-March 2006
ฉบับที่	118	รายงานผลการสำรวจภาวะการทำงานของประชากร ทั้งราชอาณาจักร (ไตรมาสที่ 2) เมษายน-มิถุนายน 2549
No.	118	Report of the Labor Force Survey, Whole Kingdom (Quarter 2) April-June 2006
ฉบับที่	119	รายงานผลการสำรวจภาวะการทำงานของประชากร ทั้งราชอาณาจักร (ไตรมาสที่ 3) กรกฎาคม-กันยายน 2549
No.	119	Report of the Labor Force Survey, Whole Kingdom (Quarter 3) July-September 2006
ฉบับที่	120	รายงานผลการสำรวจภาวะการทำงานของประชากร ทั้งราชอาณาจักร (ไตรมาสที่ 4) ตุลาคม - ธันวาคม 2549
No.	120	Report of the Labor Force Survey, Whole Kingdom (Quarter 4) October-December 2006
ฉบับที่	121	รายงานผลการสำรวจภาวะการทำงานของประชากร ทั้งราชอาณาจักร (ไตรมาสที่ 1) มกราคม-มีนาคม 2550
No.	121	Report of the Labor Force Survey, Whole Kingdom (Quarter 1) January-March 2007
ฉบับที่	122	รายงานผลการสำรวจภาวะการทำงานของประชากร ทั้งราชอาณาจักร (ไตรมาสที่ 2) เมษายน-มิถุนายน 2550
No.	122	Report of the Labor Force Survey, Whole Kingdom (Quarter 2) April-June 2007

ฉบับที่	123	รายงานผลการสำรวจภาวะการทำงานของประชากร ทั้งราชอาณาจักร (ไตรมาสที่ 3) กรกฎาคม-กันยายน 2550
No.	123	Report of the Labor Force Survey, Whole Kingdom (Quarter 3) July-September 2007
ฉบับที่	124	รายงานผลการสำรวจภาวะการทำงานของประชากร ทั้งราชอาณาจักร (ไตรมาสที่ 4) ตุลาคม - ธันวาคม 2550
No.	124	Report of the Labor Force Survey, Whole Kingdom (Quarter 4) October-December 2007
ฉบับที่	125	รายงานผลการสำรวจภาวะการทำงานของประชากร ทั้งราชอาณาจักร (ไตรมาสที่ 1) มกราคม - มีนาคม 2551
No.	125	Report of the Labor Force Survey, Whole Kingdom (Quarter 1) January-March 2008
ฉบับที่	126	รายงานผลการสำรวจภาวะการทำงานของประชากร ทั้งราชอาณาจักร (ไตรมาสที่ 2) เมษายน-มิถุนายน 2551
No.	126	Report of the Labor Force Survey, Whole Kingdom (Quarter 2) April-June 2008
ฉบับที่	127	รายงานผลการสำรวจภาวะการทำงานของประชากร ทั้งราชอาณาจักร (ไตรมาสที่ 3) กรกฎาคม-กันยายน 2551
No.	127	Report of the Labor Force Survey, Whole Kingdom (Quarter 3) July-September 2008
ฉบับที่	128	รายงานผลการสำรวจภาวะการทำงานของประชากร ทั้งราชอาณาจักร (ไตรมาสที่ 4) ตุลาคม - ธันวาคม 2551
No.	128	Report of the Labor Force Survey, Whole Kingdom (Quarter 4) October-December 2008
ฉบับที่	129	รายงานผลการสำรวจภาวะการทำงานของประชากร ทั้งราชอาณาจักร (ไตรมาสที่ 1) มกราคม - มีนาคม 2552
No.	129	Report of the Labor Force Survey, Whole Kingdom (Quarter 1) January-March 2009
ฉบับที่	130	รายงานผลการสำรวจภาวะการทำงานของประชากร ทั้งราชอาณาจักร (ไตรมาสที่ 2) เมษายน-มิถุนายน 2552
No.	130	Report of the Labor Force Survey, Whole Kingdom (Quarter 2) April-June 2009
ฉบับที่	131	รายงานผลการสำรวจภาวะการทำงานของประชากร ทั้งราชอาณาจักร (ไตรมาสที่ 3) กรกฎาคม-กันยายน 2552
No.	131	Report of the Labor Force Survey, Whole Kingdom (Quarter 3) July-September 2009
ฉบับที่	132	รายงานผลการสำรวจภาวะการทำงานของประชากร ทั้งราชอาณาจักร (ไตรมาสที่ 4) ตุลาคม - ธันวาคม 2552
No.	132	Report of the Labor Force Survey, Whole Kingdom (Quarter 4) October-December 2009
ฉบับที่	133	รายงานผลการสำรวจภาวะการทำงานของประชากร ทั้งราชอาณาจักร (ไตรมาสที่ 1) มกราคม - มีนาคม 2553
No.	133	Report of the Labor Force Survey, Whole Kingdom (Quarter 1) January-March 2010
ฉบับที่	134	รายงานผลการสำรวจภาวะการทำงานของประชากร ทั้งราชอาณาจักร (ไตรมาสที่ 2) เมษายน-มิถุนายน 2553
No.	134	Report of the Labor Force Survey, Whole Kingdom (Quarter 2) April-June 2010

ฉบับที่	135	รายงานผลการสำรวจภาวะการทำงานของประชากร ทั้งราชอาณาจักร (ไตรมาสที่ 3) กรกฎาคม - กันยายน 2553
No.	135	Report of the Labor Force Survey, Whole Kingdom (Quarter 3) 2010
ฉบับที่	136	รายงานผลการสำรวจภาวะการทำงานของประชากร ทั้งราชอาณาจักร (ไตรมาสที่ 4) ตุลาคม - ธันวาคม 2553
No.	136	Report of the Labor Force Survey, Whole Kingdom (Quarter 4) October-December 2010
ฉบับที่	137	รายงานผลการสำรวจภาวะการทำงานของประชากร ทั้งราชอาณาจักร (ไตรมาสที่ 1) มกราคม - มีนาคม 2554
No.	137	Report of the Labor Force Survey, Whole Kingdom (Quarter 1) January-March 2011
ฉบับที่	138	รายงานผลการสำรวจภาวะการทำงานของประชากร ทั้งราชอาณาจักร (ไตรมาสที่ 2) เมษายน - มิถุนายน 2554
No.	138	Report of the Labor Force Survey, Whole Kingdom (Quarter 2) April-June 2011
ฉบับที่	139	รายงานผลการสำรวจภาวะการทำงานของประชากร ทั้งราชอาณาจักร (ไตรมาสที่ 3) กรกฎาคม - กันยายน 2554
No.	139	Report of the Labor Force Survey, Whole Kingdom (Quarter 3) July-September 2011
ฉบับที่	140	รายงานผลการสำรวจภาวะการทำงานของประชากร ทั้งราชอาณาจักร (ไตรมาสที่ 4) ตุลาคม - ธันวาคม 2554
No.	140	Report of the Labor Force Survey, Whole Kingdom (Quarter 4) October-December 2011
ฉบับที่	141	รายงานผลการสำรวจภาวะการทำงานของประชากร ทั้งราชอาณาจักร (ไตรมาสที่ 1) มกราคม - มีนาคม 2555
No.	141	Report of the Labor Force Survey, Whole Kingdom (Quarter 1) January-March 2012
ฉบับที่	142	รายงานผลการสำรวจภาวะการทำงานของประชากร ทั้งราชอาณาจักร (ไตรมาสที่ 2) เมษายน - มิถุนายน 2555
No.	142	Report of the Labor Force Survey, Whole Kingdom (Quarter 2) April-June 2012
ฉบับที่	143	รายงานผลการสำรวจภาวะการทำงานของประชากร ทั้งราชอาณาจักร (ไตรมาสที่ 3) กรกฎาคม - กันยายน 2555
No.	143	Report of the Labor Force Survey, Whole Kingdom (Quarter 3) July-September 2012
ฉบับที่	144	รายงานผลการสำรวจภาวะการทำงานของประชากร ทั้งราชอาณาจักร (ไตรมาสที่ 4) ตุลาคม - ธันวาคม 2555
No.	144	Report of the Labor Force Survey, Whole Kingdom (Quarter 4) October- December 2012
ฉบับที่	145	รายงานผลการสำรวจภาวะการทำงานของประชากร ทั้งราชอาณาจักร (ไตรมาสที่ 1) มกราคม - มีนาคม 2556
No.	145	Report of the Labor Force Survey, Whole Kingdom (Quarter 1) January- March 2013
ฉบับที่	146	รายงานผลการสำรวจภาวะการทำงานของประชากร ทั้งราชอาณาจักร (ไตรมาสที่ 2) เมษายน - มิถุนายน 2556
No.	146	Report of the Labor Force Survey, Whole Kingdom (Quarter 2) April- June 2013

ฉบับที่	147	รายงานผลการสำรวจภาวะการทำงานของประชากร ที่ว่าราชอาณาจักร (ไตรมาสที่ 3) กรกฎาคม - กันยายน 2556
No.	147	Report of the Labor Force Survey, Whole Kingdom (Quarter 3) July- September 2013
ฉบับที่	148	รายงานผลการสำรวจภาวะการทำงานของประชากร ที่ว่าราชอาณาจักร (ไตรมาสที่ 4) ตุลาคม - ธันวาคม 2556
No.	148	Report of the Labor Force Survey, Whole Kingdom (Quarter 4) October- December 2013
ฉบับที่	149	รายงานผลการสำรวจภาวะการทำงานของประชากร ที่ว่าราชอาณาจักร (ไตรมาสที่ 1) มกราคม - มีนาคม 2557
No.	149	Report of the Labor Force Survey, Whole Kingdom (Quarter 1) January- March 2014
ฉบับที่	150	รายงานผลการสำรวจภาวะการทำงานของประชากร ที่ว่าราชอาณาจักร (ไตรมาสที่ 2) เมษายน - มิถุนายน 2557
No.	150	Report of the Labor Force Survey, Whole Kingdom (Quarter 2) April- June 2014
ฉบับที่	151	รายงานผลการสำรวจภาวะการทำงานของประชากร ที่ว่าราชอาณาจักร (ไตรมาสที่ 3) กรกฎาคม - กันยายน 2557
No.	151	Report of the Labor Force Survey, Whole Kingdom (Quarter 3) July- September 2014
ฉบับที่	152	รายงานผลการสำรวจภาวะการทำงานของประชากร ที่ว่าราชอาณาจักร (ไตรมาสที่ 4) ตุลาคม - ธันวาคม 2557
No.	152	Report of the Labor Force Survey, Whole Kingdom (Quarter 4) October- December 2014

กลุ่มสถิติแรงงาน สำนักสถิติเศรษฐกิจและสังคม

สำนักงานสถิติแห่งชาติ กระทรวงเทคโนโลยีสารสนเทศและการสื่อสาร

โทร. 02 142 1244 ต่อ 1244 โทรสาร. 02 143 8132

e-Mail Add: laborfs@nso.go.th

Website: <http://www.nso.go.th>

ภาวะการทำงานของประชากร ไตรมาสที่ 4 พ.ศ. 2557

(หน่วย: พันคน)

1. กำลังแรงงานรวม

ชาย	21,024.3
หญิง	17,573.3

2. จำนวนผู้ทำงาน

ในเขตเทศบาล	17,183.4
นอกเขตเทศบาล	20,852.2

3. จำนวนผู้ทำงานจำแนกตามอุตสาหกรรม

เกษตรกรรม การป่าไม้ และการประมง	13,036.5
การทำเหมืองแร่ และเหมืองหิน	65.9
การผลิต	6,474.0
การไฟฟ้า ก๊าซ ไอน้ำ และระบบปรับอากาศ	135.5
การจัดการน้ำ การจัดการ และการบำบัดน้ำเสีย ของเสีย และสิ่งปฏิกูล	102.4
การก่อสร้าง	2,152.8
การขายส่ง การขายปลีก และการซ่อมแซมยานยนต์และรถจักรยานยนต์	6,081.6
การขนส่ง และสถานที่เก็บสินค้า	1,229.3
กิจกรรมโรงแรม และการบริการด้านอาหาร	2,567.7
ข้อมูลข่าวสารและการสื่อสาร	246.1
กิจการทางการเงินและการประกันภัย	526.2
กิจกรรมอสังหาริมทรัพย์	166.1
กิจกรรมทางวิชาชีพ วิทยาศาสตร์ และเทคนิค	315.6
กิจกรรมการบริหารและการบริการสนับสนุน	492.5
การบริหารราชการ การป้องกันประเทศและการประกันสังคมภาคบังคับ	1,597.2
การศึกษา	1,167.2
กิจกรรมด้านสุขภาพและงานสังคมสงเคราะห์	690.1
ศิลปะ ความบันเทิง และนันทนาการ	221.8
กิจกรรมบริการด้านอื่นๆ	729.6
กิจกรรมการจ้างงานในครัวเรือนส่วนบุคคล กิจกรรมการผลิตสินค้าและบริการที่ทำขึ้นเองเพื่อใช้ในครัวเรือน	213.5
กิจกรรมขององค์การระหว่างประเทศ	4.4

4. จำนวนผู้ว่างงาน

ผู้ชาย	157.0
ผู้หญิง	80.3
กรุงเทพมหานคร	33.8
ภาคกลาง	71.8
ภาคเหนือ	38.7
ภาคตะวันออกเฉียงเหนือ	41.3
ภาคใต้	51.7

5. จำนวนผู้ว่างงานของกลุ่มวัยรุ่น (15-24 ปี)

ผู้ชาย	80.5
ผู้หญิง	44.2
กรุงเทพมหานคร	16.7
ภาคกลาง	36.4
ภาคเหนือ	17.5
ภาคตะวันออกเฉียงเหนือ	23.3
ภาคใต้	30.5

ที่มา : การสำรวจภาวะการทำงานของประชากร สำนักงานสถิติแห่งชาติ

คณะผู้จัดทำ CD - ROM

หน่วยงานเจ้าของเรื่อง

กลุ่มสถิติแรงงาน
สำนักสถิติเศรษฐกิจและสังคม
โทร. 0 2142 1244

หน่วยงานผลิตและออกแบบ

กลุ่มบูรณาการข้อมูลสถิติ
สำนักสถิติพยากรณ์
โทร. 0 2141 7494



ตารางสถิติในรูปแบบ Format Excel

ทั่วราชอาณาจักร

ตารางสถิติในรูปแบบ Format Excel ทัวราชอาณาจักร

- ตารางที่ 1 จำนวนประชากร จำแนกตามกลุ่มอายุ สถานภาพแรงงาน
- ตารางที่ 2 จำนวนประชากรอายุ 15 ปี ขึ้นไป จำแนกตามสถานภาพสมรส สถานภาพแรงงาน
- ตารางที่ 3 จำนวนประชากรอายุ 15 ปีขึ้นไป จำแนกตามระดับการศึกษาที่สำเร็จ สถานภาพแรงงาน
- ตารางที่ 4 ผู้มีงานทำ จำแนกตามระดับการศึกษาที่สำเร็จ อาชีพ
- ตารางที่ 5 ผู้มีงานทำ จำแนกตามระดับการศึกษาที่สำเร็จ อุตสาหกรรม
- ตารางที่ 6 ผู้มีงานทำ จำแนกตามสถานภาพการทำงาน อาชีพ
- ตารางที่ 7 ผู้มีงานทำ จำแนกตามสถานภาพการทำงาน อุตสาหกรรม
- ตารางที่ 8 จำนวนผู้มีงานทำ จำแนกตามอาชีพ และอุตสาหกรรม
- ตารางที่ 9 ผู้มีงานทำ จำแนกตามอาชีพ จำนวนชั่วโมงทำงานต่อสัปดาห์ การมีเวลาเหลือพอที่จะทำงานเพิ่มขึ้น
- ตารางที่ 10 ผู้มีงานทำ จำแนกตามอุตสาหกรรม จำนวนชั่วโมงทำงานต่อสัปดาห์ การมีเวลาเหลือพอที่จะทำงานเพิ่มขึ้น
- ตารางที่ 11 ผู้มีงานทำ จำแนกตามสถานภาพการทำงาน จำนวนชั่วโมงทำงานต่อสัปดาห์ การมีเวลาเหลือพอที่จะทำงานเพิ่มขึ้น
- ตารางที่ 12 ผู้มีงานทำ จำแนกตามกลุ่มอายุ ชั่วโมงการทำงานต่อสัปดาห์ การมีเวลาเหลือพอที่จะทำงานเพิ่มขึ้น
- ตารางที่ 13 จำนวนผู้ว่างงาน ที่หางานทำ จำแนกตามระยะเวลาที่หางานทำ ระดับการศึกษาที่สำเร็จ
- ตารางที่ 14 จำนวนผู้ว่างงาน ที่เคยทำงานมาก่อน จำแนกตามอาชีพที่ทำครั้งสุดท้าย อุตสาหกรรมที่ทำครั้งสุดท้าย
- ตารางที่ 15 ลูกจ้าง จำแนกตามค่าจ้างเฉลี่ย ผลประโยชน์อื่นๆ ที่ได้รับ อุตสาหกรรม
- ตารางที่ 16 ลูกจ้างเอกชน จำแนกตามค่าจ้างเฉลี่ย ผลประโยชน์อื่นๆ ที่ได้รับ อุตสาหกรรม
- ตารางที่ 17 ลูกจ้างรัฐบาล จำแนกตามค่าจ้างเฉลี่ย ผลประโยชน์อื่นๆ ที่ได้รับ อุตสาหกรรม
- ตารางที่ 18 ลูกจ้าง จำแนกตาม อาชีพ ระดับของรายได้
- ตารางที่ 19 ลูกจ้าง จำแนกตาม อุตสาหกรรม ระดับของรายได้

กรุงเทพมหานคร

ตารางสถิติในรูป Format Excel กรุงเทพมหานคร

- ตารางที่ 1 จำนวนประชากร จำแนกตามกลุ่มอายุ สถานภาพแรงงาน
- ตารางที่ 2 จำนวนประชากรอายุ 15 ปี ขึ้นไป จำแนกตามสถานภาพสมรส สถานภาพแรงงาน
- ตารางที่ 3 จำนวนประชากรอายุ 15 ปีขึ้นไป จำแนกตามระดับการศึกษาที่สำเร็จ สถานภาพแรงงาน
- ตารางที่ 4 ผู้มีงานทำ จำแนกตามระดับการศึกษาที่สำเร็จ อาชีพ
- ตารางที่ 5 ผู้มีงานทำ จำแนกตามระดับการศึกษาที่สำเร็จ อุตสาหกรรม
- ตารางที่ 6 ผู้มีงานทำ จำแนกตามสถานภาพการทำงาน อาชีพ
- ตารางที่ 7 ผู้มีงานทำ จำแนกตามสถานภาพการทำงาน อุตสาหกรรม
- ตารางที่ 8 จำนวนผู้มีงานทำ จำแนกตามอาชีพ และอุตสาหกรรม
- ตารางที่ 9 ผู้มีงานทำ จำแนกตามอาชีพ จำนวนชั่วโมงทำงานต่อสัปดาห์ การมีเวลาเหลือพอที่จะทำงานเพิ่มขึ้น
- ตารางที่ 10 ผู้มีงานทำ จำแนกตามอุตสาหกรรม จำนวนชั่วโมงทำงานต่อสัปดาห์ การมีเวลาเหลือพอที่จะทำงานเพิ่มขึ้น
- ตารางที่ 11 ผู้มีงานทำ จำแนกตามสถานภาพการทำงาน จำนวนชั่วโมงทำงานต่อสัปดาห์ การมีเวลาเหลือพอที่จะทำงานเพิ่มขึ้น
- ตารางที่ 12 ผู้มีงานทำ จำแนกตามกลุ่มอายุ ชั่วโมงการทำงานต่อสัปดาห์ การมีเวลาเหลือพอที่จะทำงานเพิ่มขึ้น
- ตารางที่ 13 จำนวนผู้ว่างงาน ที่หางานทำ จำแนกตามระยะเวลาที่หางานทำ ระดับการศึกษาที่สำเร็จ
- ตารางที่ 14 จำนวนผู้ว่างงาน ที่เคยทำงานมาก่อน จำแนกตามอาชีพที่ทำครั้งสุดท้าย อุตสาหกรรมที่ทำครั้งสุดท้าย
- ตารางที่ 15 ลูกจ้าง จำแนกตามค่าจ้างเฉลี่ย ผลประโยชน์อื่นๆ ที่ได้รับ อุตสาหกรรม
- ตารางที่ 16 ลูกจ้างเอกชน จำแนกตามค่าจ้างเฉลี่ย ผลประโยชน์อื่นๆ ที่ได้รับ อุตสาหกรรม
- ตารางที่ 17 ลูกจ้างรัฐบาล จำแนกตามค่าจ้างเฉลี่ย ผลประโยชน์อื่นๆ ที่ได้รับ อุตสาหกรรม
- ตารางที่ 18 ลูกจ้าง จำแนกตาม อาชีพ ระดับของรายได้
- ตารางที่ 19 ลูกจ้าง จำแนกตาม อุตสาหกรรม ระดับของรายได้

ภาคกลาง

ตารางสถิติในรูป Format Excel ภาคกลาง

- ตารางที่ 1 จำนวนประชากร จำแนกตามกลุ่มอายุ สถานภาพแรงงาน
- ตารางที่ 2 จำนวนประชากรอายุ 15 ปี ขึ้นไป จำแนกตามสถานภาพสมรส สถานภาพแรงงาน
- ตารางที่ 3 จำนวนประชากรอายุ 15 ปีขึ้นไป จำแนกตามระดับการศึกษาที่สำเร็จ สถานภาพแรงงาน
- ตารางที่ 4 ผู้มีงานทำ จำแนกตามระดับการศึกษาที่สำเร็จ อาชีพ
- ตารางที่ 5 ผู้มีงานทำ จำแนกตามระดับการศึกษาที่สำเร็จ อุตสาหกรรม
- ตารางที่ 6 ผู้มีงานทำ จำแนกตามสถานภาพการทำงาน อาชีพ
- ตารางที่ 7 ผู้มีงานทำ จำแนกตามสถานภาพการทำงาน อุตสาหกรรม
- ตารางที่ 8 จำนวนผู้มีงานทำ จำแนกตามอาชีพ และอุตสาหกรรม
- ตารางที่ 9 ผู้มีงานทำ จำแนกตามอาชีพ จำนวนชั่วโมงทำงานต่อสัปดาห์ การมีเวลาเหลือพอที่จะทำงานเพิ่มขึ้น
- ตารางที่ 10 ผู้มีงานทำ จำแนกตามอุตสาหกรรม จำนวนชั่วโมงทำงานต่อสัปดาห์ การมีเวลาเหลือพอที่จะทำงานเพิ่มขึ้น
- ตารางที่ 11 ผู้มีงานทำ จำแนกตามสถานภาพการทำงาน จำนวนชั่วโมงทำงานต่อสัปดาห์ การมีเวลาเหลือพอที่จะทำงานเพิ่มขึ้น
- ตารางที่ 12 ผู้มีงานทำ จำแนกตามกลุ่มอายุ ชั่วโมงการทำงานต่อสัปดาห์ การมีเวลาเหลือพอที่จะทำงานเพิ่มขึ้น
- ตารางที่ 13 จำนวนผู้ว่างงาน ที่หางานทำ จำแนกตามระยะเวลาที่หางานทำ ระดับการศึกษาที่สำเร็จ
- ตารางที่ 14 จำนวนผู้ว่างงาน ที่เคยทำงานมาก่อน จำแนกตามอาชีพที่ทำครั้งสุดท้าย อุตสาหกรรมที่ทำครั้งสุดท้าย
- ตารางที่ 15 ลูกจ้าง จำแนกตามค่าจ้างเฉลี่ย ผลประโยชน์อื่นๆ ที่ได้รับ อุตสาหกรรม
- ตารางที่ 16 ลูกจ้างเอกชน จำแนกตามค่าจ้างเฉลี่ย ผลประโยชน์อื่นๆ ที่ได้รับ อุตสาหกรรม
- ตารางที่ 17 ลูกจ้างรัฐบาล จำแนกตามค่าจ้างเฉลี่ย ผลประโยชน์อื่นๆ ที่ได้รับ อุตสาหกรรม
- ตารางที่ 18 ลูกจ้าง จำแนกตาม อาชีพ ระดับของรายได้
- ตารางที่ 19 ลูกจ้าง จำแนกตาม อุตสาหกรรม ระดับของรายได้

ภาคเหนือ

ตารางสถิติในรูป Format Excel ภาคเหนือ

- ตารางที่ 1 จำนวนประชากร จำแนกตามกลุ่มอายุ สถานภาพแรงงาน
- ตารางที่ 2 จำนวนประชากรอายุ 15 ปี ขึ้นไป จำแนกตามสถานภาพสมรส สถานภาพแรงงาน
- ตารางที่ 3 จำนวนประชากรอายุ 15 ปีขึ้นไป จำแนกตามระดับการศึกษาที่สำเร็จ สถานภาพแรงงาน
- ตารางที่ 4 ผู้มีงานทำ จำแนกตามระดับการศึกษาที่สำเร็จ อาชีพ
- ตารางที่ 5 ผู้มีงานทำ จำแนกตามระดับการศึกษาที่สำเร็จ อุตสาหกรรม
- ตารางที่ 6 ผู้มีงานทำ จำแนกตามสถานภาพการทำงาน อาชีพ
- ตารางที่ 7 ผู้มีงานทำ จำแนกตามสถานภาพการทำงาน อุตสาหกรรม
- ตารางที่ 8 จำนวนผู้มีงานทำ จำแนกตามอาชีพ และอุตสาหกรรม
- ตารางที่ 9 ผู้มีงานทำ จำแนกตามอาชีพ จำนวนชั่วโมงทำงานต่อสัปดาห์ การมีเวลาเหลือพอที่จะทำงานเพิ่มขึ้น
- ตารางที่ 10 ผู้มีงานทำ จำแนกตามอุตสาหกรรม จำนวนชั่วโมงทำงานต่อสัปดาห์ การมีเวลาเหลือพอที่จะทำงานเพิ่มขึ้น
- ตารางที่ 11 ผู้มีงานทำ จำแนกตามสถานภาพการทำงาน จำนวนชั่วโมงทำงานต่อสัปดาห์ การมีเวลาเหลือพอที่จะทำงานเพิ่มขึ้น
- ตารางที่ 12 ผู้มีงานทำ จำแนกตามกลุ่มอายุ ชั่วโมงการทำงานต่อสัปดาห์ การมีเวลาเหลือพอที่จะทำงานเพิ่มขึ้น
- ตารางที่ 13 จำนวนผู้ว่างงาน ที่หางานทำ จำแนกตามระยะเวลาที่หางานทำ ระดับการศึกษาที่สำเร็จ
- ตารางที่ 14 จำนวนผู้ว่างงาน ที่เคยทำงานมาก่อน จำแนกตามอาชีพที่ทำครั้งสุดท้าย อุตสาหกรรมที่ทำครั้งสุดท้าย
- ตารางที่ 15 ลูกจ้าง จำแนกตามค่าจ้างเฉลี่ย ผลประโยชน์อื่นๆ ที่ได้รับ อุตสาหกรรม
- ตารางที่ 16 ลูกจ้างเอกชน จำแนกตามค่าจ้างเฉลี่ย ผลประโยชน์อื่นๆ ที่ได้รับ อุตสาหกรรม
- ตารางที่ 17 ลูกจ้างรัฐบาล จำแนกตามค่าจ้างเฉลี่ย ผลประโยชน์อื่นๆ ที่ได้รับ อุตสาหกรรม
- ตารางที่ 18 ลูกจ้าง จำแนกตาม อาชีพ ระดับของรายได้
- ตารางที่ 19 ลูกจ้าง จำแนกตาม อุตสาหกรรม ระดับของรายได้

ภาคตะวันออกเฉียงเหนือ

ตารางสถิติในรูป Format Excel ภาคตะวันออกเฉียงเหนือ

- ตารางที่ 1 จำนวนประชากร จำแนกตามกลุ่มอายุ สถานภาพแรงงาน
- ตารางที่ 2 จำนวนประชากรอายุ 15 ปี ขึ้นไป จำแนกตามสถานภาพสมรส สถานภาพแรงงาน
- ตารางที่ 3 จำนวนประชากรอายุ 15 ปีขึ้นไป จำแนกตามระดับการศึกษาที่สำเร็จ สถานภาพแรงงาน
- ตารางที่ 4 ผู้มีงานทำ จำแนกตามระดับการศึกษาที่สำเร็จ อาชีพ
- ตารางที่ 5 ผู้มีงานทำ จำแนกตามระดับการศึกษาที่สำเร็จ อุตสาหกรรม
- ตารางที่ 6 ผู้มีงานทำ จำแนกตามสถานภาพการทำงาน อาชีพ
- ตารางที่ 7 ผู้มีงานทำ จำแนกตามสถานภาพการทำงาน อุตสาหกรรม
- ตารางที่ 8 จำนวนผู้มีงานทำ จำแนกตามอาชีพ และอุตสาหกรรม
- ตารางที่ 9 ผู้มีงานทำ จำแนกตามอาชีพ จำนวนชั่วโมงทำงานต่อสัปดาห์ การมีเวลาเหลือพอที่จะทำงานเพิ่มขึ้น
- ตารางที่ 10 ผู้มีงานทำ จำแนกตามอุตสาหกรรม จำนวนชั่วโมงทำงานต่อสัปดาห์ การมีเวลาเหลือพอที่จะทำงานเพิ่มขึ้น
- ตารางที่ 11 ผู้มีงานทำ จำแนกตามสถานภาพการทำงาน จำนวนชั่วโมงทำงานต่อสัปดาห์ การมีเวลาเหลือพอที่จะทำงานเพิ่มขึ้น
- ตารางที่ 12 ผู้มีงานทำ จำแนกตามกลุ่มอายุ ชั่วโมงการทำงานต่อสัปดาห์ การมีเวลาเหลือพอที่จะทำงานเพิ่มขึ้น
- ตารางที่ 13 จำนวนผู้ว่างงาน ที่หางานทำ จำแนกตามระยะเวลาที่หางานทำ ระดับการศึกษาที่สำเร็จ และ เพศ
- ตารางที่ 14 จำนวนผู้ว่างงาน ที่เคยทำงานมาก่อน จำแนกตามอาชีพที่ทำครั้งสุดท้าย อุตสาหกรรมที่ทำครั้งสุดท้าย
- ตารางที่ 15 ลูกจ้าง จำแนกตามค่าจ้างเฉลี่ย ผลประโยชน์อื่นๆ ที่ได้รับ อุตสาหกรรม
- ตารางที่ 16 ลูกจ้างเอกชน จำแนกตามค่าจ้างเฉลี่ย ผลประโยชน์อื่นๆ ที่ได้รับ อุตสาหกรรม
- ตารางที่ 17 ลูกจ้างรัฐบาล จำแนกตามค่าจ้างเฉลี่ย ผลประโยชน์อื่นๆ ที่ได้รับ อุตสาหกรรม
- ตารางที่ 18 ลูกจ้าง จำแนกตาม อาชีพ ระดับของรายได้
- ตารางที่ 19 ลูกจ้าง จำแนกตาม อุตสาหกรรม ระดับของรายได้

ภาคใต้

ตารางสถิติในรูป Format Excel ภาคใต้

- ตารางที่ 1 จำนวนประชากร จำแนกตามกลุ่มอายุ สถานภาพแรงงาน
- ตารางที่ 2 จำนวนประชากรอายุ 15 ปี ขึ้นไป จำแนกตามสถานภาพสมรส สถานภาพแรงงาน
- ตารางที่ 3 จำนวนประชากรอายุ 15 ปีขึ้นไป จำแนกตามระดับการศึกษาที่สำเร็จ สถานภาพแรงงาน
- ตารางที่ 4 ผู้มีงานทำ จำแนกตามระดับการศึกษาที่สำเร็จ อาชีพ
- ตารางที่ 5 ผู้มีงานทำ จำแนกตามระดับการศึกษาที่สำเร็จ อุตสาหกรรม
- ตารางที่ 6 ผู้มีงานทำ จำแนกตามสถานภาพการทำงาน อาชีพ
- ตารางที่ 7 ผู้มีงานทำ จำแนกตามสถานภาพการทำงาน อุตสาหกรรม
- ตารางที่ 8 จำนวนผู้มีงานทำ จำแนกตามอาชีพ และอุตสาหกรรม
- ตารางที่ 9 ผู้มีงานทำ จำแนกตามอาชีพ จำนวนชั่วโมงทำงานต่อสัปดาห์ การมีเวลาเหลือพอที่จะทำงานเพิ่มขึ้น
- ตารางที่ 10 ผู้มีงานทำ จำแนกตามอุตสาหกรรม จำนวนชั่วโมงทำงานต่อสัปดาห์ การมีเวลาเหลือพอที่จะทำงานเพิ่มขึ้น
- ตารางที่ 11 ผู้มีงานทำ จำแนกตามสถานภาพการทำงาน จำนวนชั่วโมงทำงานต่อสัปดาห์ การมีเวลาเหลือพอที่จะทำงานเพิ่มขึ้น
- ตารางที่ 12 ผู้มีงานทำ จำแนกตามกลุ่มอายุ ชั่วโมงการทำงานต่อสัปดาห์ การมีเวลาเหลือพอที่จะทำงานเพิ่มขึ้น
- ตารางที่ 13 จำนวนผู้ว่างงาน ที่หางานทำ จำแนกตามระยะเวลาที่หางานทำ ระดับการศึกษาที่สำเร็จ
- ตารางที่ 14 จำนวนผู้ว่างงาน ที่เคยทำงานมาก่อน จำแนกตามอาชีพที่ทำครั้งสุดท้าย อุตสาหกรรมที่ทำครั้งสุดท้าย
- ตารางที่ 15 ลูกจ้าง จำแนกตามค่าจ้างเฉลี่ย ผลประโยชน์อื่นๆ ที่ได้รับ อุตสาหกรรม
- ตารางที่ 16 ลูกจ้างเอกชน จำแนกตามค่าจ้างเฉลี่ย ผลประโยชน์อื่นๆ ที่ได้รับ อุตสาหกรรม
- ตารางที่ 17 ลูกจ้างรัฐบาล จำแนกตามค่าจ้างเฉลี่ย ผลประโยชน์อื่นๆ ที่ได้รับ อุตสาหกรรม
- ตารางที่ 18 ลูกจ้าง จำแนกตาม อาชีพ ระดับของรายได้
- ตารางที่ 19 ลูกจ้าง จำแนกตาม อุตสาหกรรม ระดับของรายได้