



ISSN 0858-0200

การสำรวจภาวะการทำงานของประชากร
ทั่วราชอาณาจักร
ไตรมาสที่ 3 : กรกฎาคม-กันยายน 2557



THE LABOR FORCE SURVEY
WHOLE KINGDOM
QUARTER 3 : JULY-SEPTEMBER 2014



สำนักงานสถิติแห่งชาติ

สำนักงานสถิติแห่งชาติ

กระทรวงเทคโนโลยีสารสนเทศและการสื่อสาร

NATIONAL STATISTICAL OFFICE

MINISTRY OF INFORMATION AND COMMUNICATION TECHNOLOGY

คำนำ

บทสรุปสำหรับผู้บริหาร

สารบัญแบบภูมิ

สารบัญตาราง

บทที่ 1 บทนำ

❖ ความเป็บบมาและวัตถุประสงค์

❖ สัปดาห์แห่งการสำรวจ

❖ ด้บรวบ

❖ คำอธิบายศัพท์/แนวคิด/คำจำกัดความ

บทที่ 2 สรุปผลการสำรวจ

❖ ลักษณะของกำลังแรงงาน

❖ กำลังแรงงานที่เป็นผู้มีงานทำ

❖ ลักษณะของกำลังแรงงานที่ว่างงาน

❖ ค่าจ้างและเจิบเดือน

❖ การมีส่วนร่วมในกำลังแรงงาน

❖ การว่างงาน

❖ ชั่วโมงทำงาน

❖ ผลประโยชน์เพิ่มเติม

ภาคผนวก

❖ ภาคผนวก ก ระเบียบวิธี

❖ ภาคผนวก ข ตารางสถิติ

❖ ทวีราชอาณาจักร

❖ ภาคกลาง

❖ ภาคตะวันออกเฉียงเหนือ

❖ กรุงเทพมหานคร

❖ ภาคเหนือ

❖ ภาคใต้

คณะผู้จัดทำ CD-ROM

หน่วยงานที่เผยแพร่

ตารางสถิติในรูป Format Excel

❖ ทวีราชอาณาจักร

❖ ภาคกลาง

❖ ภาคตะวันออกเฉียงเหนือ

❖ กรุงเทพมหานคร

❖ ภาคเหนือ

❖ ภาคใต้

หน่วยงานเจ้าของเรื่อง

กลุ่มสถิติแรงงาน
สำนักสถิติเศรษฐกิจและสังคม
สำนักงานสถิติแห่งชาติ
โทรศัพท์ 0 2142 1244
โทรสาร 0 2143 8134
ไปรษณีย์อิเล็กทรอนิกส์: slaborfs@nso.go.th

Division-in-charge

Labor Statistics Group
Economic and Social Statistics Bureau
National Statistical Office
Tel. +66 2142 1244
Fax : +66 2143 8134
E-mail: slaborfs@nso.go.th

หน่วยงานที่เผยแพร่

สำนักสถิติพยากรณ์
สำนักงานสถิติแห่งชาติ
ศูนย์ราชการเฉลิมพระเกียรติ 80 พรรษา อาคารรัฐประศาสนภักดี
ชั้น 2 ถนนแจ้งวัฒนะ เขตหลักสี่ กรุงเทพฯ 10210
โทร. 0 2143 1323 ต่อ 17496
โทรสาร 0 2143 8132
ไปรษณีย์อิเล็กทรอนิกส์ : binfopub@nso.go.th

Distributed by

Statistical Forecasting Bureau,
National Statistical Office,
The Government Complex, Ratthaprasasanabhakti Building
2nd Floor, Chaeng Watthana Rd., Laksi Bangkok 10210
Tel. +66 2143 1323 ext. 17496
Fax: +66 2143 8132
E-mail: binfopub@nso.go.th

คำนำ

สำนักงานสถิติแห่งชาติ ได้เริ่มจัดทำโครงการสำรวจภาวะการทำงานของประชากร ตั้งแต่ พ.ศ. 2506 ในช่วง พ.ศ. 2514-2526 ได้ทำการสำรวจปีละ 2 รอบ โดยรอบแรกเป็นการสำรวจนอกฤดูการเกษตร ระหว่างเดือนมกราคมถึงเดือนมีนาคม รอบที่ 2 เป็นการสำรวจในฤดูการเกษตรระหว่างเดือนกรกฎาคมถึงเดือนกันยายน และช่วง พ.ศ. 2527-2540 ทำการสำรวจเป็นปีละ 3 รอบ คือ รอบที่ 1 สำรวจในเดือนกุมภาพันธ์ รอบที่ 2 สำรวจในเดือนพฤษภาคม รอบที่ 3 สำรวจในเดือนสิงหาคม และช่วง พ.ศ. 2541-2543 ทำการสำรวจเพิ่มอีก 1 รอบ เป็นรอบที่ 4 ในเดือนพฤศจิกายน ซึ่งทำให้ได้ข้อมูลเป็นรายไตรมาส เพื่อสนองความต้องการใช้ข้อมูลในระดับจังหวัด สำนักงานสถิติแห่งชาติ ได้ขยายขนาดตัวอย่างและนำเสนอข้อมูลเป็นระดับจังหวัด ทั้งนี้ ตั้งแต่ พ.ศ. 2537 เป็นต้นมา

สำหรับการสำรวจตั้งแต่ พ.ศ. 2544 เป็นต้นไป ได้ดำเนินการสำรวจเป็นรายเดือนแล้วนำข้อมูล 3 เดือนรวมกันเพื่อเสนอข้อมูลเป็นรายไตรมาส และได้มีการปรับอายุผู้อยู่ในกำลังแรงงานจาก 13 ปีขึ้นไปเป็น 15 ปีขึ้นไป เพื่อให้สอดคล้องกับกฎหมายการใช้แรงงานเด็ก ปรับปรุงการจัดจำแนกประเภทของอาชีพ อุตสาหกรรม และสถานภาพการทำงาน ให้สอดคล้องกับมาตรฐานสากล เพื่อให้สามารถเปรียบเทียบข้อมูลกันได้ และปรับเขตการปกครองจากเดิมเขตสุขาภิบาลถูกนำเสนอรวมเป็นนอกเขตเทศบาล มารวมเป็นในเขตเทศบาล ตามพระราชบัญญัติเปลี่ยนแปลงฐานะของสุขาภิบาลเป็นเทศบาล พ.ศ. 2542

รายงานผลการสำรวจฉบับนี้ เป็นรายงานผลการสำรวจภาวะการทำงานของประชากร ฉบับที่ 151 ไตรมาสที่ 3 ซึ่งได้ดำเนินการสำรวจในเดือนกรกฎาคม – กันยายน พ.ศ. 2557

เนื่องจากข้อมูลที่นำเสนอในรายงานฉบับนี้ได้มาจากการสำรวจด้วยระเบียบวิธีตัวอย่าง ซึ่งอาจมีความคลาดเคลื่อนจากการเลือกตัวอย่างและความคลาดเคลื่อนอื่นๆ รวมอยู่ด้วย จึงขอให้ผู้ใช้ข้อมูลได้คำนึงถึงเรื่องนี้ในการใช้ตัวเลขด้วย

Preface

The Labor Force Survey has been undertaken by the National Statistical Office since 1963. Beginning in 1971, two rounds of the survey for the whole kingdom had been conducted each year, the first round was held during January-March coinciding with the non-agricultural season and the second round was during July-September coinciding with the agricultural season. From 1984-1997, the survey has been conducted 3 rounds a year. And since 1998, the fourth rounds of the survey for the whole kingdom has been added. Since then, the Labor Force Survey has been undertaken 4 rounds a year; the first round in February, the second in May, the third and the fourth rounds in August and November respectively. Commencing from the survey in 1994, the National Statistical Office has expanded the sample size to serve the requirement of the users' needs of data at provincial level.

In the year of 2001, the survey was conducted monthly, and the three months data were combined to present the quarterly data. The age of persons in labor force were changed from 13 years of age and over to 15 years of age and over in order to agree with the child labor law. The international standard of classification in occupation, industry and status of employment were adopted, and area of local administration; sanitary districts, which used to be included in non-municipal area were presently included in municipal area.

This publication presents the results of the Labor Force Survey conducted in July-September 2014. It is the one hundredth and fifty-one in this series of reports.

The published figures should be utilized with full awareness that the survey was based on the sample estimates, and would be subject to both sampling and non-sampling errors.

บทสรุปสำหรับผู้บริหาร ภาวะการทำงานของประชากรไตรมาสที่ 3 พ.ศ. 2557

แผนผังการจำแนกประชากรตามสถานภาพแรงงาน
การสำรวจภาวะการทำงานของประชากร ไตรมาสที่ 3 พ.ศ. 2557



สำนักงานสถิติแห่งชาติ ได้สำรวจภาวะการทำงานของประชากรไตรมาสที่ 3 พ.ศ. 2557 เพื่อให้ทราบถึงภาวะการทำงานและการว่างงานของประชากร ซึ่งสรุปได้ดังนี้ จากจำนวนผู้ที่มีอายุตั้งแต่ 15 ปีขึ้นไปทั้งสิ้น 54.9 ล้านคน เป็นผู้อยู่ในกำลังแรงงาน 38.8 ล้านคน (ประกอบด้วยผู้มีงานทำ 38.4 ล้านคน ผู้ว่างงาน 3.3 แสนคน ผู้รอฤดูกาล 6.3 หมื่นคน) และผู้อยู่นอกกำลังแรงงาน 16.1 ล้านคน (ประกอบด้วยผู้ทำงานบ้าน 4.8 ล้านคน ผู้เรียนหนังสือ 4.4 ล้านคน และอื่นๆ เช่น ขรา พิจารณการทำงานไม่ได้ เป็นต้น 6.9 ล้านคน)

จำนวนผู้ทำงานเพิ่มขึ้น 1 แสนคน (จาก 38.3 ล้านคน เป็น 38.4 ล้านคน) หรือเพิ่มขึ้นร้อยละ 0.3 เมื่อเปรียบเทียบกับไตรมาสที่ 3 ของปี 2556 โดยผู้มีงานทำนอกภาคเกษตรกรรมเพิ่มขึ้นประมาณ 4.0 แสนคน (จาก 24.5 ล้านคน เป็น 24.9 ล้านคน) ซึ่งเป็นการเพิ่มขึ้นใน สาขาขายส่ง/ ขายปลีก 2.0 แสนคน สาขาที่พักแรมและบริการด้านอาหารและสาขาขนส่งฯ เท่ากันคือ 1.0 แสนคน ในขณะที่ผู้ทำงานในภาคเกษตรกรรมลดลงประมาณ 3.0 แสนคน (จาก 13.8 ล้านคน เป็น 13.5 ล้านคน)

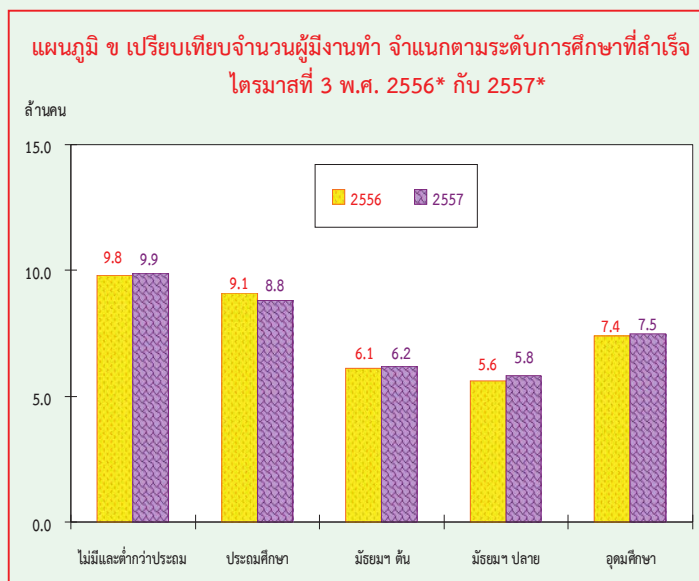
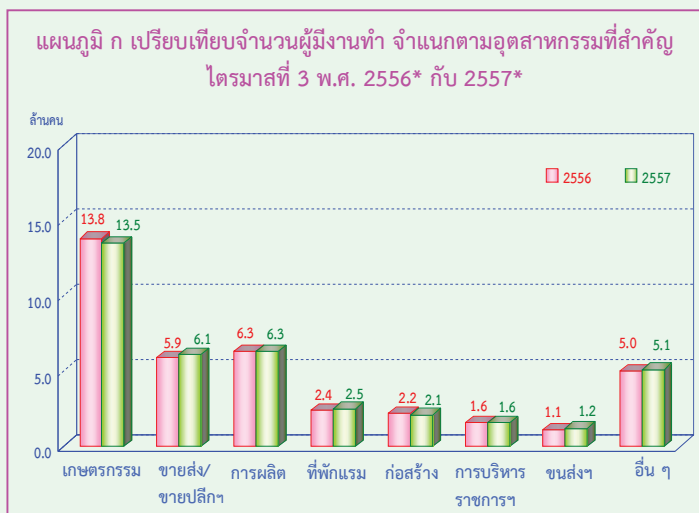

เมื่อเปรียบเทียบจำนวนผู้มีงานทำตามระดับการศึกษาที่สำเร็จกับไตรมาสที่ 3 ของปี 2556 พบว่า ผู้มีงานทำที่สำเร็จการศึกษาระดับมัธยมศึกษาตอนปลายเพิ่มขึ้นมากที่สุด 2.0 แสนคน รองลงมาเป็นผู้ที่ไม่มีการศึกษาและต่ำกว่าประถมศึกษา ระดับมัธยมศึกษาตอนต้น และระดับอุดมศึกษาเพิ่มขึ้นเท่ากันคือ 1.0 แสนคน ในขณะที่ระดับประถมศึกษาลดลง 3.0 แสนคน

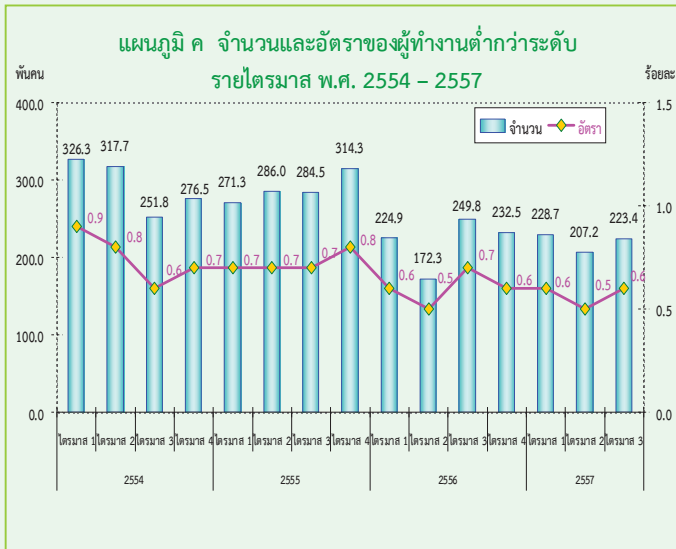

หมายเหตุ : 1. อัตราผู้ทำงานต่ำกว่าระดับ = $\frac{\text{ผู้ทำงาน 1 - 34 ชั่วโมง และต้องการทำงานเพิ่ม}}{\text{จำนวนผู้ทำงานทั้งหมด}} \times 100$
 2. พ.ศ. 2556-2557 ปรับใช้ค่าคาดประมาณการประชากรไทยชุดใหม่ (พ.ศ. 2553-2583)

หากพิจารณาถึงการทำงานไม่เต็มที่หรือการทำงานต่ำกว่าระดับทางด้านชั่วโมงการทำงาน (หมายถึง ผู้ทำงานต่ำกว่า 35 ชั่วโมงต่อสัปดาห์และต้องการทำงานเพิ่ม) ในไตรมาสที่ 3 พ.ศ. 2557 พบว่ามีจำนวนผู้ทำงานต่ำกว่าระดับ 2.2 แสนคน ซึ่งถือได้ว่าผู้ทำงานในกลุ่มนี้ แม้จะเป็นผู้ทำงานแต่ก็เป็นการทำงานที่ไม่เต็มประสิทธิภาพ เนื่องจากพวกเขาเหล่านี้ยังมีเวลามากพอที่ตนเองสามารถทำงานได้อีก หรือคิดเป็นอัตราการการทำงานต่ำกว่าระดับเมื่อเปรียบเทียบกับจำนวนผู้ทำงานทั้งหมด เท่ากับ ร้อยละ 0.6

เมื่อเปรียบเทียบกับช่วงเวลาเดียวกันของปี 2556 มีจำนวนลดลง 2.6 หมื่นคน โดยอัตราการการทำงานต่ำกว่าระดับลดลง จากร้อยละ 0.7 เป็นร้อยละ 0.6

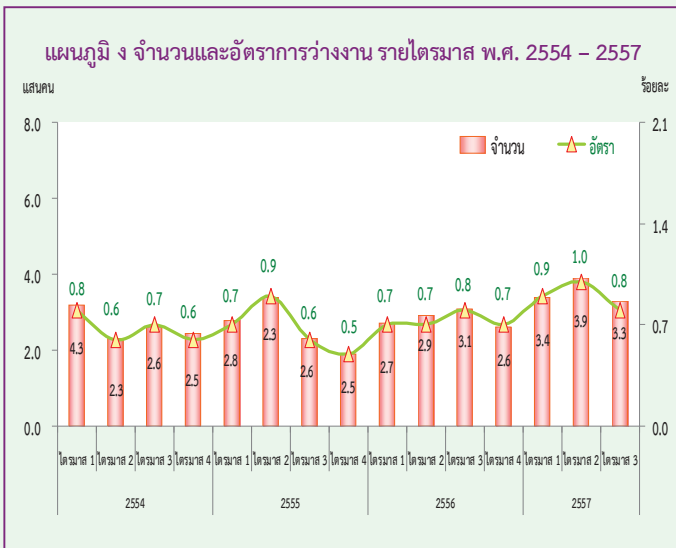

หมายเหตุ : 1. อัตรารว่างงาน = $\frac{\text{ผู้ว่างงาน}}{\text{กำลังแรงงานรวม}} \times 100$
 2. พ.ศ. 2556-2557 ปรับใช้ค่าคาดประมาณการประชากรไทยชุดใหม่ (พ.ศ. 2553-2583)

สำหรับจำนวนผู้ว่างงานในไตรมาสที่ 3 พ.ศ. 2557 มีจำนวนทั้งสิ้น 3.3 แสนคน หรือคิดเป็นอัตรารว่างงานร้อยละ 0.8 ของกำลังแรงงานรวม เมื่อเปรียบเทียบกับช่วงเวลาเดียวกันของปี 2556 ผู้ว่างงานเพิ่มขึ้น 2 หมื่นคน (จาก 3.1 แสนคน เป็น 3.3 แสนคน) โดยเป็นผู้ว่างงานในกลุ่มเยาวชน (อายุ 15-24 ปี) 1.9 แสนคน หรือคิดเป็นอัตรารว่างงานร้อยละ 4.4 และเป็นผู้ว่างงานในกลุ่มวัยผู้ใหญ่ (อายุ 25 ปีขึ้นไป) 1.4 แสนคน หรืออัตรารว่างงานร้อยละ 0.4 เมื่อเปรียบเทียบกับช่วงเวลาเดียวกันของปี 2556 พบว่า ผู้ว่างงานในกลุ่มเยาวชน (อายุ 15 - 24 ปี) เพิ่มขึ้น 4 หมื่นคน (จาก 1.5 แสนคน เป็น 1.9 แสนคน) ในขณะที่กลุ่มวัยผู้ใหญ่ (อายุ 25 ปีขึ้นไป) ลดลง 2 หมื่นคน (จาก 1.6 แสนคน เป็น 1.4 แสนคน)

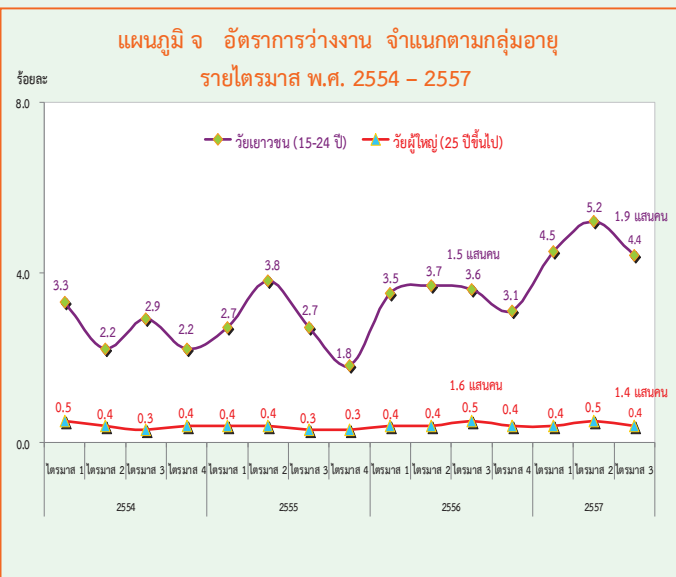

หมายเหตุ : 1. อัตรารว่างงานแต่ละกลุ่มอายุ = $\frac{\text{ผู้ว่างงาน แต่ละกลุ่มอายุ}}{\text{กำลังแรงงานรวมแต่ละกลุ่มอายุ}} \times 100$
 2. พ.ศ. 2556-2557 ปรับใช้ค่าคาดประมาณการประชากรไทยชุดใหม่ (พ.ศ. 2553-2583)

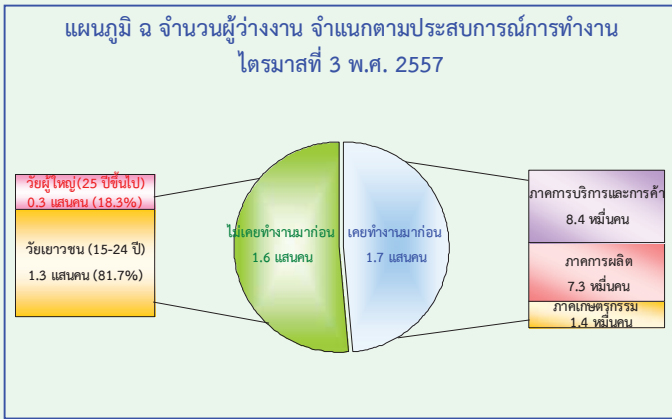

เมื่อพิจารณาผู้ว่างงานตามลักษณะของประสบการณ์จากการทำงานในไตรมาสที่ 3 พ.ศ. 2557 จากจำนวนผู้ว่างงาน 3.3 แสนคน พบว่า กลุ่มแรก เป็นผู้ที่ไม่เคยทำงานมาก่อน 1.6 แสนคน โดยอยู่ในวัยเยาวชน (อายุ 15 - 24 ปี) 1.3 แสนคน และวัยผู้ใหญ่ (อายุ 25 ปีขึ้นไป) 3 หมื่นคน อีกกลุ่มหนึ่งเป็นผู้ว่างงานที่เคยทำงานมาก่อน 1.7 แสนคน โดยเป็นผู้ว่างงานจากการทำงานครั้งสุดท้ายในภาคการบริการและการค้า 8.4 หมื่นคน ภาคการผลิต 7.3 หมื่นคน และภาคเกษตรกรรม 1.4 หมื่นคน

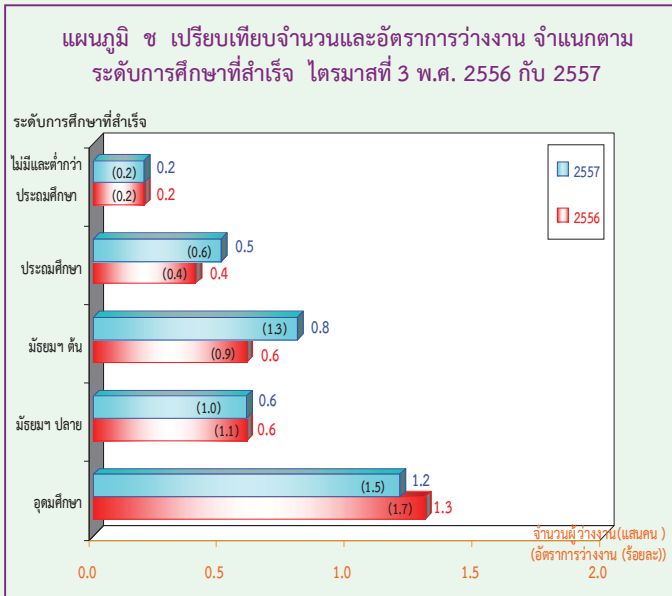

สำหรับการว่างงาน ตามระดับการศึกษาที่สำเร็จในไตรมาสที่ 3 พ.ศ. 2557 พบว่า ผู้ที่สำเร็จการศึกษาในระดับอุดมศึกษาว่างงานมากที่สุด 1.2 แสนคน รองลงมาในระดับมัธยมศึกษาตอนต้น 8 หมื่นคน ระดับมัธยมศึกษาตอนปลาย 6 หมื่นคน ระดับประถมศึกษา 5 หมื่นคน และผู้ที่ไม่มีการศึกษาและสำเร็จการศึกษาต่ำกว่าระดับประถมศึกษา 2 หมื่นคน ตามลำดับ

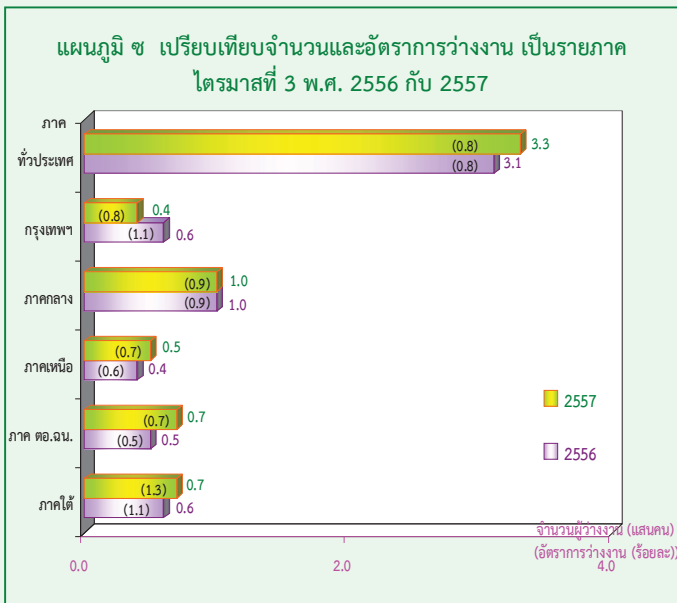

เมื่อเปรียบเทียบจำนวนผู้ว่างงานเป็นรายภาค กับช่วงเวลาเดียวกันของปี 2556 พบว่า มีจำนวนผู้ว่างงานภาคตะวันออกเฉียงเหนือเพิ่มขึ้น 2 หมื่นคน ภาคเหนือและภาคใต้เพิ่มขึ้นเท่ากันคือ 1 หมื่นคน ในขณะที่กรุงเทพมหานครลดลง 2 หมื่นคน สำหรับภาคกลางไม่เปลี่ยนแปลงจากช่วงเวลาเดียวกันของปีที่แล้ว เมื่อพิจารณาอัตราการว่างงานพบว่า ทัวประเทศอัตราการว่างงานไม่เปลี่ยนแปลงจากช่วงเวลาเดียวกันของปีที่แล้ว และเมื่อพิจารณาตามภาคพบว่า กรุงเทพมหานครมีอัตราการว่างงานลดลง 0.3 (จากร้อยละ 1.1 เป็นร้อยละ 0.8) ในขณะที่ภาคตะวันออกเฉียงเหนือเพิ่มขึ้น 0.2 (จากร้อยละ 0.5 เป็นร้อยละ 0.7) ภาคใต้เพิ่มขึ้น 0.2 (จากร้อยละ 1.1 เป็นร้อยละ 1.3) และภาคเหนือเพิ่มขึ้น 0.1 (จากร้อยละ 0.6 เป็นร้อยละ 0.7) สำหรับภาคกลางอัตราการว่างงานไม่เปลี่ยนแปลงจากช่วงเวลาเดียวกันของปีที่แล้ว

EXECUTIVE SUMMARY

LABOR FORCE SURVEY IN THE 3rd QUARTER OF 2014

NUMBER OF POPULATION BY LABOR FORCE
THE LABOR FORCE SURVEY , QUARTER 3 : 2014

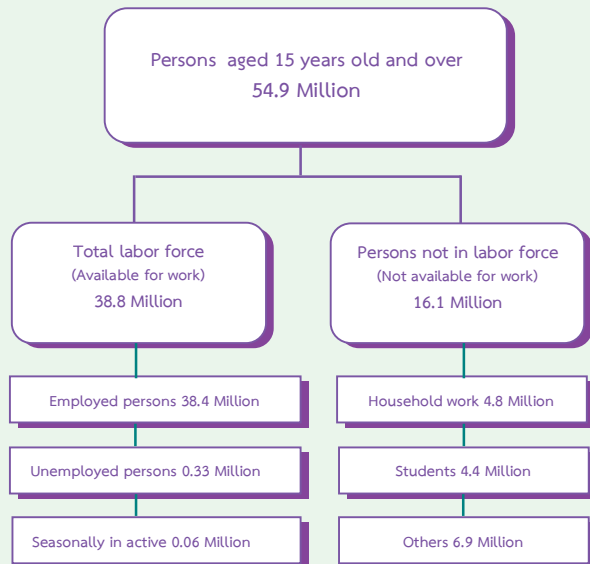

Some major findings from the 3rd Quarter of the 2014 Labor Force Survey showed that there were 54.9 million people, aged 15 years and over, of these, 38.8 million were in the labor force (38.4 million were employed, 0.33 million were unemployed and 0.06 million were seasonally inactive labor force) and 16.1 million were not in the labor force (4.8 million were household work, 4.4 million were students and 6.9 million were others).

FIGURE A COMPARISON OF THE NUMBER OF EMPLOYED PERSONS
OF QUARTER 3 IN 2013* AND 2014* BY INDUSTRY

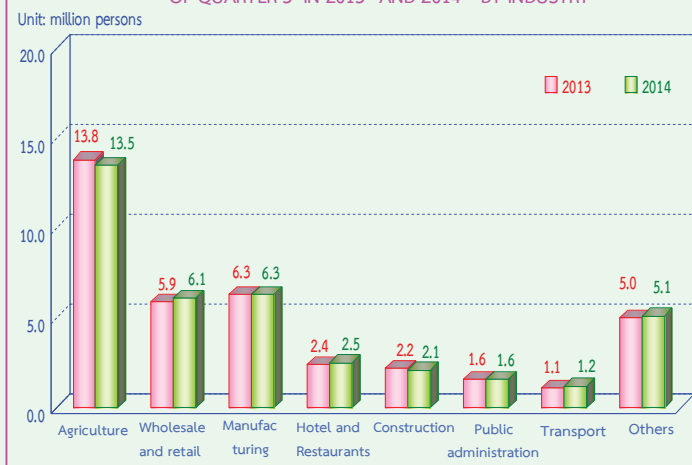

* The new series of Population Projection for Thailand, 2010-2040

Comparing to the same period of 2013, the number of persons employed increased by 0.1 million (from 38.3 million to 38.4 million) or 0.3%. It was found that the number of employed persons in non – agriculture sector increased by 0.4 million (from 24.5 million to 24.9 million). This increment was found in various industry, such as Wholesale and retail about 0.2 million, Hotel and Restaurants and Transportation and storage about 0.1 million. Those in agriculture sector decreased by 0.3 million (from 13.8 million to 13.5 million).

FIGURE B COMPARISON OF THE NUMBER OF EMPLOYED PERSONS
OF QUARTER 3 IN 2013* AND 2014* BY LEVEL OF EDUCATION

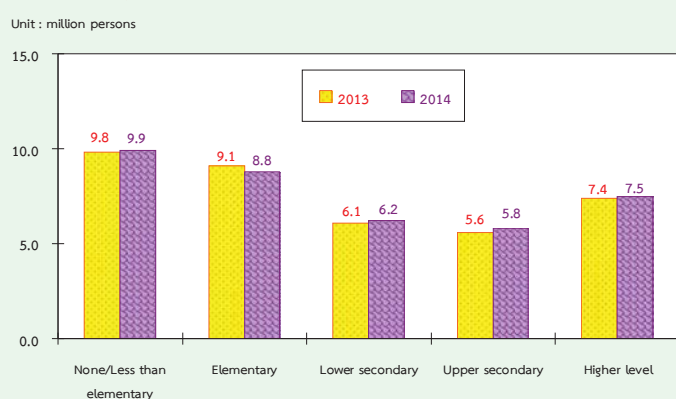

* The new series of Population Projection for Thailand, 2010-2040

Comparing level of educational attainment of the employed persons to the same period of 2013, it was found that the number of employed persons with upper secondary level increased by 0.2 million, no education and with less than elementary, lower secondary level and higher level increased by 0.1 million. However, elementary level decreased by 0.3 million.

FIGURE C THE NUMBER AND RATE OF UNDEREMPLOYMENT WORKER BY QUARTERLY IN 2011 - 2014

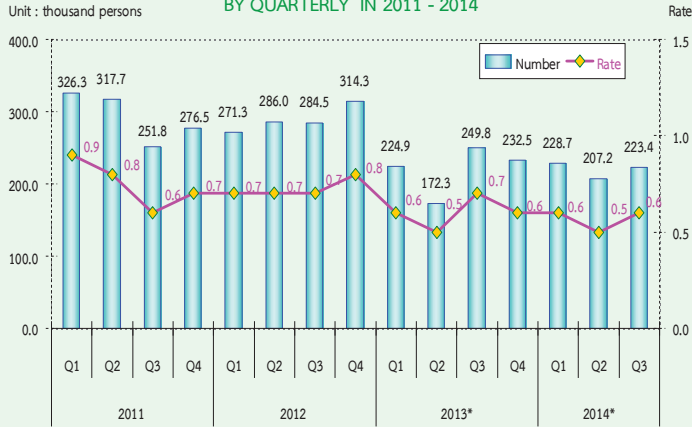

Remark : 1. Underemployment rate = $\frac{\text{Employed persons 1-34 hours/week and available for additional work}}{\text{Total employed persons}} \times 100$

2. *The new series of Population Projection for Thailand, 2010-2040

FIGURE D THE NUMBER OF UNEMPLOYED PERSONS AND UNEMPLOYMENT RATE IN 2011 - 2014

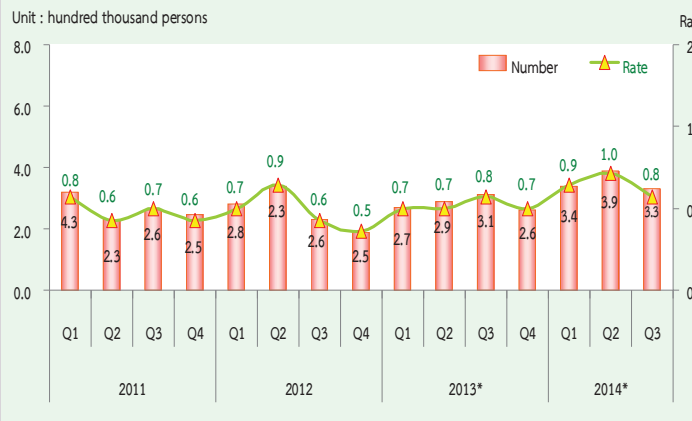

Remark : 1. Unemployment rate = $\frac{\text{Unemployed persons} \times 100}{\text{Total labor force}}$

2. *The new series of Population Projection for Thailand, 2010-2040

FIGURE E UNEMPLOYMENT RATE IN 2011 - 2014 BY AGE GROUP

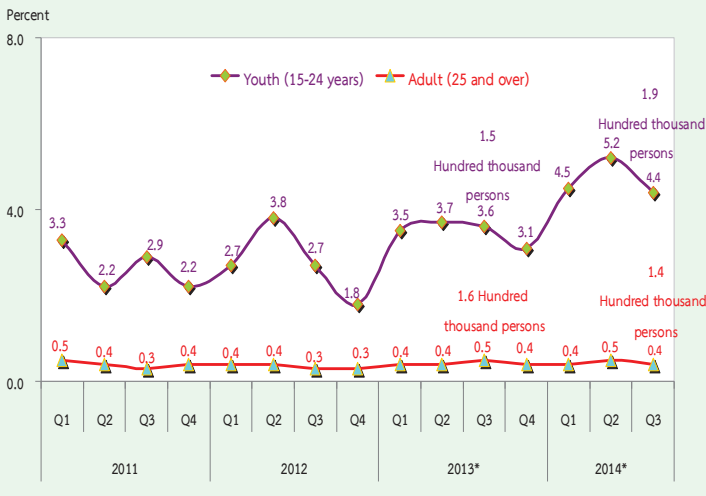

Remark : 1. Unemployment rates by age group = $\frac{\text{Unemployed persons by age group}}{\text{Total labor force by age group}} \times 100$

2. *The new series of Population Projection for Thailand, 2010-2040

If the operation is not fully considered or function below the level of the working hours (defined as working less than 35 hours per week and available for additional work) in the third quarter 2014, showed that the number of people who work less than half a million of 2.2 held that those who work in this group, even if it is working, but it is not working at full capacity. Because they also have more time to work on their own. If the rate was lower when compared with the total number of 0.6%.

However, when compared with the reaction time of the year 2013, the number of underemployment worker decreased by 26 thousand (from 0.7% to 0.6%).

In the 3rd quarter 2014, there were 0.33 million or 0.8% of unemployed persons. Comparing to the same period of last year, the number of unemployed persons increased by 20 thousand (from 0.31 million to 0.33 million). Considering by age group, it is noticeable that there were 0.19 million or 4.4% found in a teenager group (15-24 years old) and 0.14 million or 0.4% in adult group (25 years and over). Comparing to the same period of 2013, the number of unemployed persons increased by 40 thousand (from 0.15 million to 0.19 million), in the teenagers'. The adult group decreased by 20 thousand (from 0.16 million to 0.14 million).

FIGURE F THE NUMBER OF UNEMPLOYED PERSONS BY EXPERIENCE OF WORK QUARTER 3 : 2014

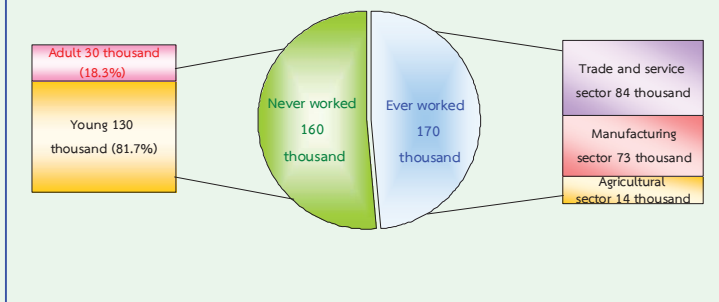

Concerning work experience of unemployed persons, about 160 thousand out of 330 thousand, had no experience in work, with these 130 thousand were from the teenager group, and 30 thousand from the adult group, about 170 thousand of unemployed persons have ever worked. Looking at the distribution of unemployed persons, about 84 thousand, were from the trade and service sector, 73 thousand were from manufacturing, and the least of about 14 thousand were from agriculture sector.

FIGURE G COMPARISON NUMBER AND UNEMPLOYMENT RATES BY LEVEL OF EDUCATION, BETWEEN QUARTER 3 OF 2013 AND 2014

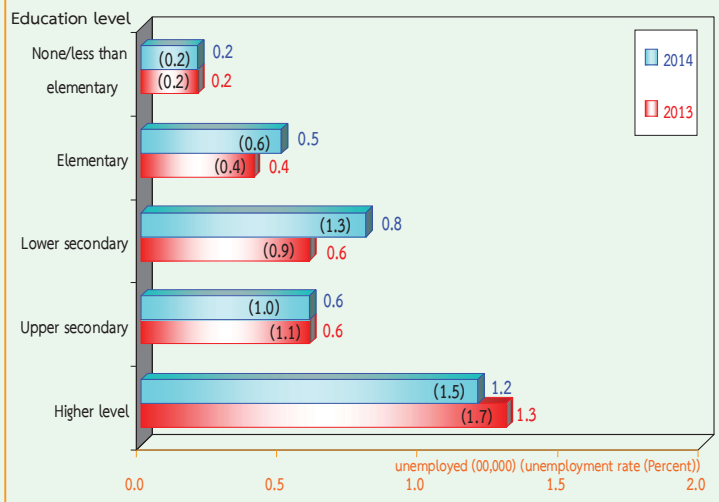

Data in the 3rd Quarter 2014, showed that the higher level of education attainment, the higher number of unemployed, it is clearly seen that 120 thousand with the highest level of educational attainment were unemployed, followed by 80 thousand with lower secondary, by 60 thousand with upper secondary, by 50 thousand with elementary and around 20 thousand with no education and with less than elementary.

FIGURE H COMPARISON NUMBER AND UNEMPLOYMENT RATES BY REGION, BETWEEN QUARTER 3 OF 2013 AND 2014

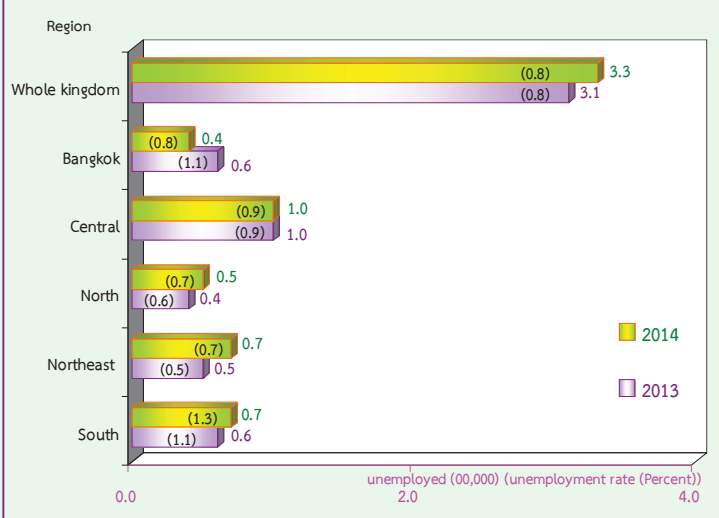

Comparing the number of unemployment by region with the same period of last year, it showed that the number of unemployed persons in the Northeast increased by 20 thousand, the North and the South increased by 10 thousand, while in Bangkok decreased by 20 thousand. The unemployment persons did not change in the Central.

In sum, the results of the 3rd Quarter in the 2014, Labor Force Survey revealed that the over all unemployment rates did not change. An increase appeared in most of the regions; the Northeast by 0.2 (from 0.5% to 0.7%), the South by 0.2 (from 1.1% to 1.3%) and the North by 0.1 (from 0.6% to 0.7%). While a decrease in Bangkok by 0.3 (from 1.1% to 0.8%). The unemployment rates did not change in the Central.

สารบัญแผนภูมิ

- แผนภูมิ 1 จำนวนผู้มีงานทำ จำแนกตามภาค
- แผนภูมิ 2 อัตราการมีส่วนร่วมในกำลังแรงงาน จำแนกตามหมวดอายุ
- แผนภูมิ 3 อัตราการมีส่วนร่วมในกำลังแรงงาน จำแนกตามระดับการศึกษาที่สำเร็จ
- แผนภูมิ 4 ร้อยละของผู้มีงานทำ จำแนกตามสถานภาพการทำงาน
- แผนภูมิ 5 อัตราการว่างงาน จำแนกตามกลุ่มอายุ
- แผนภูมิ 6 อัตราการว่างงาน จำแนกตามระดับการศึกษา
- แผนภูมิ 7 ร้อยละของลูกจ้าง จำแนกตามระดับค่าจ้าง/เงินเดือน

สารบัญตาราง

- ตาราง ก** จำนวนและอัตราร้อยละของประชากร จำแนกตามสถานภาพแรงงาน เพศ และเขตการปกครอง
- ตาราง ข** จำนวนและอัตราร้อยละของประชากร จำแนกตามสถานภาพแรงงาน เพศ ภาค และเขตการปกครอง
- ตาราง ค** อัตราการมีส่วนร่วมในกำลังแรงงาน จำแนกตามหมวดอายุ เพศ ภาค และเขตการปกครอง
- ตาราง ช** อัตราการมีส่วนร่วมในกำลังแรงงาน จำแนกตามสถานภาพสมรส เพศ และเขตการปกครอง
- ตาราง ง** อัตราการมีส่วนร่วมในกำลังแรงงาน จำแนกตามระดับการศึกษาที่สำเร็จ เพศ และเขตการปกครอง
- ตาราง จ** จำนวนและอัตราร้อยละของผู้มีงานทำ จำแนกตามสถานภาพทำงาน ภาค และเขตการปกครอง
- ตาราง ฉ** จำนวนและอัตราร้อยละของผู้มีงานทำ จำแนกตามหมวดอุตสาหกรรม ภาค และเขตการปกครอง
- ตาราง ช** จำนวนและอัตราร้อยละของผู้มีงานทำ จำแนกตามอาชีพ ภาค และเขตการปกครอง
- ตาราง ซ** จำนวนและอัตราร้อยละของผู้มีงานทำ จำแนกตามระดับการศึกษาที่สำเร็จ ภาค และเขตการปกครอง
- ตาราง ฌ** อัตราการว่างงาน ในไตรมาสที่ 3 เดือนกรกฎาคม – กันยายน พ.ศ.2557
- ตาราง ฎ** อัตราการว่างงาน จำแนกตามหมวดอายุ เพศ ภาค และเขตการปกครอง
- ตาราง ฏ** อัตราการว่างงาน จำแนกตามระดับการศึกษาที่สำเร็จ เพศ และเขตการปกครอง
- ตาราง ฐ** จำนวนและอัตราร้อยละของผู้ว่างงาน จำแนกตามระดับการศึกษาที่สำเร็จ เพศ และเขตการปกครอง
- ตาราง ฑ** จำนวนและอัตราร้อยละของผู้มีงานทำ จำแนกตามชั่วโมงทำงานต่อสัปดาห์
- ตาราง ท** จำนวนและอัตราร้อยละของลูกจ้าง จำแนกตามระดับค่าจ้าง/เงินเดือน เพศ และเขตการปกครอง
- ตาราง ฒ** จำนวนและอัตราร้อยละของลูกจ้าง ภาคเอกชนและภาครัฐบาล ที่ได้รับผลประโยชน์เพิ่มเติมจำแนกตามเพศ และเขตการปกครอง

บทที่ 1

บทนำ

1. ความเป็นมาและวัตถุประสงค์

สำนักงานสถิติแห่งชาติ ได้ทำการสำรวจภาวะการทำงานของประชากรทั่วประเทศอย่างต่อเนื่องเป็นประจำทุกปี เริ่มตั้งแต่ปี พ.ศ. 2506 โดยในช่วงแรกทำการสำรวจปีละ 2 รอบ และใน พ.ศ. 2527 ถึง พ.ศ. 2540 ได้ทำการสำรวจปีละ 3 รอบ โดยรอบที่ 1 ทำการสำรวจในเดือนกุมภาพันธ์ เป็นช่วงหน้าแล้งนอกฤดูการเกษตร รอบที่ 2 สำรวจในเดือนพฤษภาคม เป็นช่วงที่กำลังแรงงานใหม่ที่เพิ่งสำเร็จการศึกษาเริ่มเข้าสู่ตลาดแรงงาน รอบที่ 3 สำรวจในเดือนสิงหาคม เป็นช่วงฤดูการเกษตร และต่อมาใน พ.ศ. 2541 เป็นต้นมา ได้เพิ่มการสำรวจอีก 1 รอบ รวมเป็น 4 รอบ โดยทำการสำรวจในเดือนพฤศจิกายนของทุกปี ซึ่งเป็นช่วงฤดูการเก็บเกี่ยวผลผลิตทางการเกษตร ทั้งนี้เพื่อเป็นการนำเสนอข้อมูลที่สะท้อนถึงภาวะการมีงานทำ การว่างงานและการประกอบกิจกรรมต่างๆ ของประชากรทั้งประเทศเป็นรายไตรมาสและต่อเนืองครบทุกช่วงเวลาของปี

เนื่องจากความจำเป็นต้องการใช้ข้อมูล เพื่อใช้ในการวางแผนและกำหนดนโยบายในระดับจังหวัดมีมากขึ้น สำนักงานสถิติแห่งชาติจึงได้กำหนดขนาดตัวอย่างเพิ่มขึ้นโดยเริ่มตั้งแต่ พ.ศ. 2537 ทั้งนี้เพื่อให้สามารถนำเสนอข้อมูลในระดับจังหวัดได้ โดยเสนอเฉพาะรอบการสำรวจของเดือนกุมภาพันธ์และเดือนสิงหาคมเท่านั้น การสำรวจรอบที่ 4 ในเดือนพฤศจิกายน พ.ศ. 2541 ซึ่งจัดทำเป็นครั้งแรกได้เสนอผลในระดับจังหวัดด้วยและตั้งแต่ปี พ.ศ. 2542 เป็นต้นมา ผลการสำรวจทั้ง 4 รอบได้เสนอผลในระดับจังหวัด

หลังจากเกิดภาวะวิกฤติทางเศรษฐกิจกลางปี 2540 ความต้องการใช้ข้อมูลเพื่อการวางแผนและกำหนดนโยบายด้านแรงงานมีมากขึ้นและเร่งด่วนขึ้น ในปี พ.ศ. 2544 จึงได้เริ่มดำเนินการสำรวจเป็นรายเดือนแล้วนำข้อมูล 3 เดือนรวมกันเพื่อเสนอข้อมูลเป็นรายไตรมาส โดยข้อมูลที่สำคัญสามารถนำเสนอในระดับจังหวัด สำหรับข้อมูลของเดือนที่ตรงกับรอบการสำรวจเดิม คือข้อมูลเดือนกุมภาพันธ์ พฤษภาคม และ สิงหาคม ได้จัดทำสรุปผลการสำรวจเฉพาะข้อมูลที่สำคัญเพื่อสามารถเปรียบเทียบกับข้อมูลแต่ละรอบของปีที่ผ่านมาได้ และการสำรวจตั้งแต่เดือนกันยายน พ.ศ.2544 เป็นต้นมา สามารถนำเสนอผลของการสำรวจเป็นรายเดือนทุกเดือนโดยสามารถเสนอผลในระดับภาคเท่านั้น เนื่องจากตัวอย่างไม่มากพอที่จะนำเสนอในระดับย่อยกว่านี้ และในขณะเดียวกันได้มีการปรับอายุผู้อยู่ในกำลังแรงงานจาก 13 ปีขึ้นไปเป็น 15 ปีขึ้นไป เพื่อให้สอดคล้องกับกฎหมายการใช้แรงงานเด็ก ปรับปรุงการจัดจำแนกประเภทของอาชีพ อุตสาหกรรม และสถานภาพการทำงานให้สอดคล้องกับมาตรฐานสากลในปัจจุบันเพื่อให้สามารถเปรียบเทียบข้อมูลกันได้ ปรับเขตการปกครองจากเดิมเขตสุขาภิบาลถูกนำเสนอรวมเป็นนอกเขตเทศบาล มารวมเป็นในเขตเทศบาล เนื่องจากพระราชบัญญัติเปลี่ยนแปลงฐานะของสุขาภิบาลเป็นเทศบาล พ.ศ. 2542

วัตถุประสงค์ที่สำคัญของการสำรวจภาวะการทำงานของประชากรเพื่อประมาณจำนวนและลักษณะของกำลังแรงงานภายในประเทศและในจังหวัดต่าง ๆ ในแต่ละไตรมาสของข้อมูลสถิติที่ได้จากการสำรวจ

1. จำนวนประชากรในวัยทำงาน (อายุ 15 ปีขึ้นไป) และจำนวนประชากรนอกวัยทำงานจำแนกตามเพศ

2. จำนวนประชากรในวัยทำงาน จำแนกตามสถานภาพแรงงาน อายุ เพศ สถานภาพสมรส การศึกษาที่สำเร็จ

3. จำนวนผู้มีงานทำ จำแนกตามลักษณะที่น่าสนใจ เช่น อายุ เพศ การศึกษาที่สำเร็จ อาชีพ อุตสาหกรรม สถานภาพการทำงาน ชั่วโมงทำงาน ค่าจ้าง เงินเดือน และผลประโยชน์อื่น ๆ ที่ได้รับการจ้างงาน

4. จำนวนผู้ว่างงาน จำแนกตามลักษณะบางประการที่น่าสนใจ เช่น ระยะเวลาในการหางานทำ งานที่ทำครั้งสุดท้าย สาเหตุการว่างงาน เป็นต้น

2. คຸ້ມຮວມ

ประชากรที่อาศัยอยู่ในครัวเรือนส่วนบุคคล และครัวเรือนกลุ่มบุคคลประเภทคนงาน

3. ສັບດາຫໍ່ແຫ່ງການສຳຮວງ

หมายถึง ระยะเวลา 7 วัน นับจากวันก่อนวันสัมภาษณ์ย้อนหลังไป 7 วัน เช่น วันสัมภาษณ์คือวันที่ 9 กุมภาพันธ์ พ.ศ. 2547 “ ระหว่าง 7 วันก่อนวันสัมภาษณ์ ” คือ ระหว่างวันที่ 2 ถึง วันที่ 8 กุมภาพันธ์ พ.ศ. 2547

4. ຄຳອີບາຍຕັ້ງຫໍ່/ແນວຄິດ/ຄຳຈຳກັດຄວາມ

สำนักงานสถิติแห่งชาติ ได้ปรับปรุงแนวคิดและคำนิยามที่ใช้ในการสำรวจภาวะการทำงานของประชากรหลายครั้ง โดยมีวัตถุประสงค์เพื่อให้สอดคล้องกับสภาพที่แท้จริงทางสังคมและเศรษฐกิจของประเทศตลอดจนความต้องการของผู้ใช้ข้อมูล และสอดคล้องกับมาตรฐานสากลขององค์การแรงงานระหว่างประเทศ (ILO) กับองค์การสหประชาชาติ (UN) แนวคิดและคำนิยามที่ใช้ในการสำรวจไตรมาสนี้ได้เริ่มใช้มาตั้งแต่รอบที่ 1 พ.ศ. 2526 มีการปรับปรุงบ้างตามลำดับ และตั้งแต่

ไตรมาสที่ 1 พ.ศ. 2544 ได้กำหนดอายุขั้นต่ำของประชากรวัยทำงานเป็น 15 ปี

คำนิยามที่สำคัญ ๆ ที่ใช้ในการสำรวจ มีดังนี้

ผู้มีงานทำ

ผู้มีงานทำ หมายถึง บุคคลที่มีอายุ 15 ปีขึ้นไป และในสัปดาห์แห่งการสำรวจมีลักษณะอย่างหนึ่งอย่างใด ดังต่อไปนี้

1. ได้ทำงานตั้งแต่ 1 ชั่วโมงขึ้นไป โดยได้รับค่าจ้าง เงินเดือน ผลกำไร เงินปันผลค่าตอบแทนที่มีลักษณะอย่างอื่นสำหรับผลงานที่ทำ เป็นเงินสดหรือสิ่งของ

2. ไม่ได้ทำงาน หรือทำงานน้อยกว่า 1 ชั่วโมง แต่เป็นบุคคลที่มีลักษณะอย่างหนึ่งอย่างใด ดังต่อไปนี้ (ซึ่งจะถือว่าเป็น **ผู้ที่ปกติมีงานประจำ**)

2.1 ยังได้รับค่าตอบแทน ค่าจ้าง หรือผลประโยชน์อื่นๆ หรือผลกำไรจากงานหรือธุรกิจในช่วงที่ไม่ได้ทำงาน

2.2 ไม่ได้รับค่าตอบแทน ค่าจ้าง หรือผลประโยชน์อื่น ๆ หรือผลกำไรจากงานหรือธุรกิจในช่วงที่ไม่ได้ทำงาน แต่ยังมีงานหรือธุรกิจที่จะกลับไปทำ

3. ทำงานอย่างน้อย 1 ชั่วโมง โดยไม่ได้รับค่าจ้างในวิสาหกิจหรือไร่นาเกษตรของหัวหน้าครัวเรือนหรือของสมาชิกในครัวเรือน

ผู้ว่างงาน

ผู้ว่างงาน หมายถึง บุคคลที่มีอายุ 15 ปีขึ้นไป และในสัปดาห์แห่งการสำรวจมีลักษณะอย่างหนึ่งอย่างใด ดังต่อไปนี้

1. ไม่ได้ทำงานและไม่มีการมีงานประจำ แต่ได้หางาน สมัครงานหรือรอการบรรจุ ในระหว่าง 30 วันก่อนวันสัมภาษณ์

2. ไม่ได้ทำงานและไม่มีการมีงานประจำ และได้หางานทำในระหว่าง 30 วันก่อนวันสัมภาษณ์ แต่พร้อมที่จะทำงานในสัปดาห์แห่งการสำรวจ

กำลังแรงงานปัจจุบัน

กำลังแรงงานปัจจุบัน หมายถึง บุคคลที่มีอายุ 15 ปีขึ้นไป ซึ่งในสัปดาห์แห่งการสำรวจมีงานทำหรือว่างงาน ตามคำนิยามที่ได้ระบุข้างต้น

กำลังแรงงานที่รอฤดูกาล

กำลังแรงงานที่รอฤดูกาล หมายถึง บุคคลที่มีอายุ 15 ปีขึ้นไป ในสัปดาห์แห่งการสำรวจเป็นผู้ไม่เข้าข่ายคำนิยามของผู้มีงานทำ หรือผู้ว่างงาน แต่เป็นผู้รอฤดูกาลที่เหมาะสมเพื่อที่จะทำงาน และเป็นบุคคลที่ตามปกติจะทำงานที่ไม่ได้รับสิ่งตอบแทนในไร่นาเกษตร หรือธุรกิจซึ่งทำกิจกรรมตามฤดูกาล โดยมีหัวหน้าครัวเรือน หรือสมาชิกคนอื่น ๆ ในครัวเรือนเป็นเจ้าของหรือผู้ดำเนินการ

กำลังแรงงานรวม

กำลังแรงงานรวม หมายถึง บุคคลทุกคนที่มีอายุ 15 ปีขึ้นไป ในสัปดาห์แห่งการสำรวจเป็นผู้อยู่ในกำลังแรงงานปัจจุบัน หรือเป็นผู้ถูกจัดจำแนกอยู่ในประเภทกำลังแรงงานที่รอฤดูกาลตามคำนิยามที่ได้ระบุข้างต้น

ผู้ไม่อยู่ในกำลังแรงงาน

ผู้ไม่อยู่ในกำลังแรงงาน หมายถึง บุคคลที่ไม่เข้าข่ายคำนิยามของผู้ที่อยู่ในกำลังแรงงานในสัปดาห์แห่งการสำรวจ คือ

บุคคลซึ่งในสัปดาห์แห่งการสำรวจมีอายุ 15 ปีขึ้นไป แต่ไม่ได้ทำงาน และไม่พร้อมที่จะทำงาน เนื่องจากเป็นผู้ที่

1. ทำงานบ้าน
2. เรียนหนังสือ
3. ยังเด็กเกินไป หรือชราภาพ
4. ไม่สามารถทำงานได้ เนื่องจากพิการทางร่างกายหรือจิตใจ หรือเจ็บป่วยเรื้อรัง
5. ไม่สมัครใจทำงาน
6. ทำงานโดยไม่ได้รับค่าจ้าง ผลกำไรส่วนแบ่ง หรือสิ่งตอบแทนอื่น ๆ ให้แก่บุคคลซึ่งมิได้

เป็นสมาชิกในครัวเรือนเดียวกัน

7. ทำงานให้แก่องค์การ หรือสถาบันการกุศลต่างๆ โดยไม่ได้รับค่าจ้างผลกำไรส่วนแบ่ง หรือสิ่งตอบแทนอย่างใด

8. ไม่พร้อมที่จะทำงาน เนื่องจากเหตุผลอื่น

งาน

งาน หมายถึง กิจกรรมที่ทำที่มีลักษณะอย่างหนึ่งอย่างใด ดังต่อไปนี้

1. กิจกรรมที่ทำแล้วได้รับค่าตอบแทนเป็นเงินหรือสิ่งของ ค่าตอบแทนที่เป็นเงิน อาจจ่ายเป็นรายเดือน รายสัปดาห์ รายวัน หรือรายชิ้น
2. กิจกรรมที่ทำแล้วได้ผลกำไร หรือหวังที่จะได้รับผลกำไร หรือส่วนแบ่งเป็นการตอบแทน
3. กิจกรรมที่ทำให้กับธุรกิจของสมาชิกในครัวเรือน โดยไม่ได้รับค่าจ้างหรือผลกำไรตอบแทนอย่างใดซึ่งสมาชิกในครัวเรือนที่ประกอบธุรกิจนั้นจะมีสถานภาพการทำงาน เป็นประกอบธุรกิจส่วนตัว หรือนายจ้าง

อาชีพ

อาชีพ หมายถึง ประเภทหรือชนิดของงานที่บุคคลนั้นทำอยู่ บุคคลส่วนมากมีอาชีพเดียว สำหรับบุคคลที่ในสัปดาห์แห่งการสำรวจมีอาชีพมากกว่า 1 อาชีพให้นับอาชีพที่มีชั่วโมงทำงานมากที่สุด ถ้าชั่วโมงทำงานแต่ละอาชีพเท่ากันให้นับอาชีพที่มีรายได้มากกว่า ถ้าชั่วโมงทำงานและรายได้ที่ได้รับจากแต่ละอาชีพเท่ากันให้นับอาชีพที่ผู้ตอบสัมภาษณ์พอใจมากที่สุด ถ้าผู้ตอบสัมภาษณ์ตอบไม่ได้ให้นับอาชีพที่ได้ทำมานานที่สุด การจัดจำแนกประเภทอาชีพ ตั้งแต่ไตรมาสที่ 1 พ.ศ. 2554 ปรับใช้ตาม International Standard Classification of Occupation, 2008 (ISCO – 08) ขององค์การแรงงานระหว่างประเทศ (ILO)

ก่อน พ.ศ. 2553 การจัดประเภทอาชีพจำแนกตามความเหมาะสมกับลักษณะอาชีพของประเทศไทย โดยอ้างอิง International Standard Classification of Occupation, 1988 (ISCO – 88)

อุตสาหกรรม

อุตสาหกรรม หมายถึง ประเภทของกิจกรรมทางเศรษฐกิจที่ได้ดำเนินการโดยสถานประกอบการที่บุคคลนั้นกำลังทำงานอยู่ หรือประเภทของธุรกิจซึ่งบุคคลนั้นได้ดำเนินการอยู่ในสัปดาห์แห่งการสำรวจ ถ้าบุคคลหนึ่งมีอาชีพมากกว่าหนึ่งอย่าง ให้บันทึกอุตสาหกรรมตามอาชีพที่บันทึกไว้ การจัดจำแนกประเภทอุตสาหกรรม ตั้งแต่ไตรมาสที่ 1 พ.ศ. 2554 ปรับใช้ตาม Thailand Standard Industrial Classification, (TSIC 2009)

ก่อน พ.ศ. 2553 การจัดประเภทอุตสาหกรรมจำแนกตามความเหมาะสมกับลักษณะอุตสาหกรรมของประเทศไทย โดยอ้างอิง International Standard Industrial Classification of All Economic Activities, (ISIC : 1989)

สถานภาพการทำงาน

สถานภาพการทำงาน หมายถึง สถานะของบุคคลที่ทำงานในสถานที่ที่ทำงานหรือธุรกิจ แบ่งออกเป็น 5 ประเภท คือ

1. นายจ้าง หมายถึง ผู้ประกอบธุรกิจของตนเองเพื่อหวังผลกำไร หรือส่วนแบ่ง และได้จ้างบุคคลอื่นมาทำงานในธุรกิจในฐานะลูกจ้าง

2. ประกอบธุรกิจส่วนตัวโดยไม่มีลูกจ้าง หมายถึง ผู้ประกอบธุรกิจของตนเองโดยลำพังผู้เดียว หรืออาจมีบุคคลอื่นมาร่วมกิจการด้วยเพื่อหวังผลกำไร หรือส่วนแบ่งและไม่ได้จ้างลูกจ้างแต่อาจมีสมาชิกในครัวเรือนหรือผู้ฝึกงานมาช่วยทำงานโดยไม่ได้รับค่าจ้าง หรือค่าตอบแทนอย่างอื่นสำหรับงานที่ทำ

3. ช่วยธุรกิจในครัวเรือนโดยไม่ได้รับค่าจ้าง หมายถึง ผู้ที่ช่วยทำงานโดยไม่ได้รับค่าจ้างในไร่นาเกษตร หรือในธุรกิจของสมาชิกในครัวเรือน

4. ลูกจ้าง หมายถึง ผู้ที่ทำงานโดยได้รับค่าจ้างเป็นรายเดือน รายสัปดาห์ รายวัน รายชิ้น หรือเหมาจ่าย ค่าตอบแทนที่ได้รับจากการทำงาน อาจจะเป็นเงิน หรือสิ่งของ

ลูกจ้างแบ่งออกเป็น 3 ประเภท

4.1 ลูกจ้างรัฐบาล หมายถึง ข้าราชการ พนักงานเทศบาล พนักงานองค์การบริหารส่วนจังหวัด ตลอดจนลูกจ้างประจำ และชั่วคราวของรัฐบาล

4.2 ลูกจ้างรัฐวิสาหกิจ หมายถึง ผู้ที่ทำงานให้กับหน่วยงานรัฐวิสาหกิจ

4.3 ลูกจ้างเอกชน หมายถึง ผู้ที่ทำงานให้กับเอกชน หรือธุรกิจของเอกชน รวมทั้งผู้ที่รับจ้างทำงานบ้าน

5. การรวมกลุ่ม หมายถึง กลุ่มคนที่มาร่วมกันทำงานโดยมีวัตถุประสงค์เพื่อพึ่งตนเอง และช่วยเหลือซึ่งกันและกัน สมาชิกแต่ละคนมีความเท่าเทียมกันในการกำหนดการทำงานทุกขั้นตอนไม่ว่าเป็นการลงทุน การขาย งานอื่นๆ ของกิจการที่ทำ ตลอดจนการแบ่งรายได้ให้แก่สมาชิกตามที่ตกลงกัน (การรวมกลุ่มดังกล่าวอาจจดทะเบียนจัดตั้งในรูปแบบของสหกรณ์หรือไม่ก็ได้)

การจัดจำแนกประเภทสถานภาพการทำงาน ตั้งแต่ไตรมาสที่ 1 พ.ศ. 2544 ใช้ตาม International Classification of Status in Employment, 1993 (ICSE – 93) ขององค์การแรงงานระหว่างประเทศ (ILO) มีสถานภาพการทำงานเพิ่มขึ้นอีก 1 กลุ่มคือ การรวมกลุ่ม (Member of Producers' Cooperative)

ชั่วโมงทำงาน

ชั่วโมงทำงาน หมายถึง จำนวนชั่วโมงทำงานจริงทั้งหมด ในสัปดาห์แห่งการสำรวจ สำหรับบุคคลที่มีอาชีพมากกว่าหนึ่งอาชีพ ชั่วโมงทำงาน หมายถึง ยอดรวมของชั่วโมงทำงานทุกอาชีพ สำหรับผู้ที่มีงานประจำซึ่งไม่ได้ทำงานในสัปดาห์แห่งการสำรวจให้บันทึกจำนวนชั่วโมงเป็น 0 ชั่วโมง

การสำรวจก่อนปี พ.ศ. 2544 ผู้ที่มีงานประจำซึ่งไม่ได้ทำงานในสัปดาห์แห่งการสำรวจ ให้นับจำนวนชั่วโมงทำงานปกติต่อสัปดาห์เป็นชั่วโมงทำงาน

รายได้ของลูกจ้าง

รายได้ของลูกจ้าง หมายถึง รายได้ของผู้ที่มีสถานภาพการทำงานเป็น ลูกจ้าง ที่ได้รับมาจากการทำงานของอาชีพที่ทำในสัปดาห์แห่งการสำรวจ ซึ่งประกอบด้วยค่าจ้างและผลประโยชน์ตอบแทนอื่นๆ สำหรับลูกจ้าง

ระยะเวลาของการหางานทำ

ระยะเวลาของการหางานทำ หมายถึง ระยะเวลาที่ผู้ว่างงานได้ออกหางานทำ ให้นับตั้งแต่วันที่เริ่มหางานทำจนถึงวันสุดท้ายก่อนวันสัมภาษณ์

คาบการแฉงนับ

คาบการแฉงนับ หมายถึง ระยะเวลาที่พนักงานออกไปสัมภาษณ์บุคคลในครัวเรือนตัวอย่าง ซึ่งโดยปกติเป็นวันที่ 1 - 12 ของทุกเดือน

ประเภทของครัวเรือนที่อยู่ในการสำรวจ

ครัวเรือนที่อยู่ในการสำรวจแบ่งได้เป็น 2 ประเภท คือ

1. ครัวเรือนส่วนบุคคล ประกอบด้วย ครัวเรือนหนึ่งคน คือ บุคคลเดียวซึ่งหุงหาอาหารและจัดหาสิ่งอุปโภคบริโภคที่จำเป็นแก่การครองชีพ โดยไม่เกี่ยวกับผู้ใดซึ่งอาจพำนักอยู่ในเคหสถานเดียวกัน หรือครัวเรือนที่มีบุคคลตั้งแต่สองคนขึ้นไป ร่วมกันจัดหา และใช้สิ่งอุปโภคบริโภคที่จำเป็นแก่การครองชีพร่วมกัน ครัวเรือนส่วนบุคคลอาจอาศัยอยู่ในเคหะที่เป็นเรือนไม้ ตึกแถว ห้องแถว ห้องชุด เรือแพ เป็นต้น

2. ครัวเรือนกลุ่มบุคคล

2.1 ประเภทคนงาน ได้แก่ ครัวเรือนซึ่งประกอบด้วย บุคคลหลายคนอยู่กินร่วมกันในที่อยู่แห่งหนึ่ง เช่น ที่พักคนงาน เป็นต้น

2.2 ประเภทสถาบัน ซึ่งหมายถึง บุคคลหลายคนอยู่ร่วมกันในสถานที่อยู่แห่งหนึ่ง เช่น สถานีกักกัน วัด กรมทหาร โดยไม่แยกที่อยู่เป็นสัดส่วนเฉพาะคนหรือเฉพาะครัวเรือน นักเรียนที่อยู่ประจำที่โรงเรียนหรือในหอพักนักเรียน เป็นต้น **ไม่อยู่ในคัมรวมของการสำรวจนี้**

ระดับการศึกษาที่สำเร็จ

ได้จำแนกการศึกษาตามระดับการศึกษาที่สำเร็จดังนี้

1. ไม่มีการศึกษา หมายถึง บุคคลที่ไม่เคยเข้าศึกษาในโรงเรียน หรือไม่เคยได้รับการศึกษา

2. ต่ำกว่าประถมศึกษา หมายถึง บุคคลที่สำเร็จการศึกษาต่ำกว่าชั้นประถมศึกษาปีที่ 6 หรือชั้นประถมศึกษาปีที่ 7 หรือชั้น ม.3 เดิม

3. สำเร็จประถมศึกษา หมายถึง บุคคลที่สำเร็จการศึกษาตั้งแต่ชั้นประถมศึกษาปีที่ 6 หรือชั้นประถมศึกษาปีที่ 7 หรือชั้น ม.3 เดิมขึ้นไป แต่ไม่สำเร็จระดับการศึกษาที่สูงกว่า

4. สำเร็จมัธยมศึกษาตอนต้น หมายถึง บุคคลที่สำเร็จการศึกษาตั้งแต่ชั้น ม.3 ม.ศ.3 หรือ ม.6 เดิมขึ้นไป แต่ไม่สำเร็จระดับการศึกษาที่สูงกว่า

5. สำเร็จมัธยมศึกษาตอนปลาย

5.1 สายสามัญ หมายถึง บุคคลที่สำเร็จการศึกษาประเภทสามัญศึกษาตั้งแต่ชั้น ม.6 ม.ศ.5 หรือ ม.8 เดิมขึ้นไป แต่ไม่สำเร็จระดับการศึกษาที่สูงกว่า

5.2 อาชีวศึกษา หมายถึง บุคคลที่สำเร็จการศึกษาประเภทอาชีวศึกษาหรือวิชาชีพที่เรียนต่อจากระดับมัธยมศึกษาตอนต้นหรือเทียบเท่า โดยมีหลักสูตรไม่เกิน 3 ปี และไม่สำเร็จระดับการศึกษาที่สูงกว่า

5.3 วิชาการศึกษา หมายถึง บุคคลที่สำเร็จการศึกษาประเภทวิชาการศึกษา (การฝึกหัดครู) ในระดับมัธยมศึกษาตอนปลายหรือเทียบเท่าขึ้นไปแต่ไม่สำเร็จระดับการศึกษาที่สูงกว่า

6. อุดมศึกษา

6.1 สายวิชาการ หมายถึง บุคคลที่สำเร็จการศึกษาประเภทสามัญศึกษาหรือสายวิชาการ โดยได้รับวุฒิปริญญาตรีปริญญาตรีโท เอก

6.2 สายวิชาชีพ หมายถึง บุคคลที่สำเร็จการศึกษาประเภทอาชีวศึกษา หรือสายวิชาชีพที่ได้รับประกาศนียบัตรวิชาชีพชั้นสูง หรือเทียบเท่าอนุปริญญา ปริญญาตรี

6.3 สายวิชาการศึกษา หมายถึง บุคคลที่สำเร็จการศึกษาประเภทวิชาการศึกษา และได้รับประกาศนียบัตรระดับอนุปริญญาและปริญญาตรี

7. อาชีวศึกษาระยะสั้น หมายถึง บุคคลที่สำเร็จการศึกษาหรือการฝึกอบรมประเภทอาชีวศึกษาที่มีหลักสูตรไม่เกิน 1 ปี และได้รับประกาศนียบัตรหรือใบรับรองเมื่อสำเร็จการศึกษา พื้นความรู้ของผู้เข้าเรียนได้กำหนดให้แตกต่างตามวิชาเฉพาะแต่ละอย่างที่เรียน แต่อย่างต่ำต้องจบประณปีที 4 หรือเทียบเท่า

8. อื่น ๆ หมายถึง บุคคลที่สำเร็จการศึกษาที่ไม่สามารถเทียบชั้นได้

บทที่ 2

สรุปผลการสำรวจ

รายงานนี้เสนอผลการสำรวจภาวะการมีงานทำของประชากรทั่วราชอาณาจักร โดยดำเนินการปฏิบัติงานเก็บรวบรวมข้อมูลระหว่างวันที่ 1 – 12 ของเดือนกรกฎาคม สิงหาคม และกันยายน พ.ศ. 2557 ซึ่งเป็นการสำรวจไตรมาสที่ 3 ของปี ผลการสำรวจทำให้ทราบถึง ภาวะการมีงานทำ การว่างงาน และลักษณะที่สำคัญบางประการของกำลังแรงงานในประเทศระหว่าง เดือนกรกฎาคม-กันยายน พ.ศ. 2557

อนึ่ง จำนวนประชากร ที่ใช้เป็นฐานในการประมาณผลตามระเบียบวิธีการสุ่มตัวอย่างสำหรับโครงการสำรวจภาวะการทำงานของประชากรตั้งแต่รอบที่ 1 เดือนกุมภาพันธ์ พ.ศ. 2538 เป็นต้นมา นั้น ได้มีการเปลี่ยนแปลงเพื่อให้สอดคล้องกับจำนวนประชากรที่ใช้ในการวางแผนพัฒนาเศรษฐกิจและสังคมแห่งชาติ ซึ่งได้จากการคาดประมาณประชากรของประเทศไทย พ.ศ. 2553-2583 ที่ได้จัดทำขึ้นใหม่โดย สำนักพัฒนาสังคมและคุณภาพชีวิต สำนักงานคณะกรรมการพัฒนาการเศรษฐกิจและสังคมแห่งชาติ

1. ลักษณะของกำลังแรงงาน

ผู้ที่อยู่ในกำลังแรงงาน มีจำนวนทั้งสิ้น 38.8 ล้านคน ซึ่งในจำนวนนี้ส่วนใหญ่อาศัยอยู่นอกเขตเทศบาล คือร้อยละ 55.1 และประมาณร้อยละ 54.4 ของผู้อยู่ในกำลังแรงงานทั้งหมดเป็นชาย

กำลังแรงงานปัจจุบันซึ่งประกอบด้วย ผู้มีงานทำและผู้ที่ไม่พร้อมจะทำงาน มีจำนวนประมาณ 38.7 ล้านคน ต่างจากกำลังแรงงานรวมประมาณ 63,500 คน ซึ่งจำนวนที่แตกต่างนี้เป็นผู้ที่ไม่พร้อมจะทำงานเนื่องจากรอคอยการจ้างงาน หรือที่เรียกว่ากำลังแรงงานที่รอฤดูกาล

จำนวนผู้ว่างงานมีประมาณ 3.3 แสนคน หรือร้อยละ 0.8 ของกำลังแรงงานปัจจุบัน ในจำนวนนี้เป็นผู้ที่กำลังหางานทำประมาณร้อยละ 0.2 และเป็นผู้ที่ไม่ได้หางานทำแต่พร้อมจะทำงานร้อยละ 0.6

ส่วนผู้ที่ไม่อยู่ในกำลังแรงงาน มีประมาณ 16.1 ล้านคน หรือร้อยละ 29.3 ของผู้ที่มีอายุตั้งแต่ 15 ปีขึ้นไปทั้งหมด ซึ่งประกอบด้วย แม่บ้าน 5.0 ล้านคน นักเรียน 4.4 ล้านคน และเด็ก ขรา หรือป่วย พิการจนไม่สามารถทำงานได้ 5.3 ล้านคน และอื่นๆ 1.6 ล้านคน

แผนภูมิ 1 จำนวนผู้มีงานทำ จำแนกตามภาค

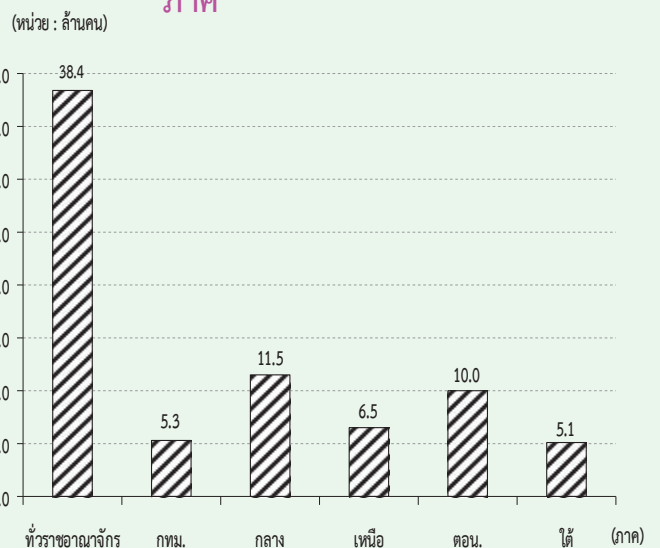

ตาราง ก จำนวนและอัตราร้อยละของประชากร จำแนกตามสถานภาพแรงงาน เพศ และเขตการปกครอง

สถานภาพแรงงาน	ทั่วราชอาณาจักร			ในเขตเทศบาล			นอกเขตเทศบาล		
	รวม	ชาย	หญิง	รวม	ชาย	หญิง	รวม	ชาย	หญิง
จำนวน ('000)									
ประชากรอายุ 15 ปีขึ้นไป	54,898.6	26,554.4	28,344.2	24,917.3	11,933.9	12,983.4	29,981.3	14,620.5	15,360.8
กำลังแรงงานรวม	38,811.1	21,096.8	17,714.4	17,433.7	9,269.9	8,163.8	21,377.4	11,826.9	9,550.5
กำลังแรงงานปัจจุบัน	38,747.6	21,060.1	17,687.5	17,410.0	9,253.8	8,156.2	21,337.6	11,806.3	9,531.3
-ผู้มีงานทำ	38,421.0	20,880.8	17,540.2	17,263.3	9,174.6	8,088.6	21,157.7	11,706.1	9,451.6
ทำงาน	38,236.8	20,775.1	17,461.7	17,206.0	9,142.5	8,063.5	21,030.8	11,632.6	9,398.2
มีงานประจำแต่ไม่ได้ทำงาน	184.2	105.6	78.6	57.3	32.1	25.1	126.9	73.5	53.5
-ผู้ว่างงาน	326.6	179.3	147.3	146.8	79.2	67.6	179.9	100.2	79.7
หางานทำ	68.8	38.6	30.2	28.7	19.1	9.7	40.0	19.6	20.5
ไม่หางานทำแต่พร้อมที่จะทำงาน	257.8	140.7	117.1	118.0	60.1	57.9	139.8	80.6	59.2
กำลังแรงงานที่รอฤดูกาล	63.5	36.7	26.8	23.7	16.1	7.6	39.9	20.6	19.3
ไม่อยู่ในกำลังแรงงานอายุ 15 ปีขึ้นไป	16,087.5	5,457.6	10,629.8	7,483.6	2,664.0	4,819.6	8,603.9	2,793.7	5,810.2
ทำงานบ้าน	4,774.6	167.2	4,607.4	2,155.5	86.2	2,069.3	2,619.1	81.0	2,538.1
เรียนหนังสือ	4,395.4	2,071.1	2,324.3	2,167.2	1,042.3	1,124.8	2,228.2	1,028.7	1,199.5
ยังเด็ก ขรา/ไม่สามารถทำงานได้	5,338.8	2,275.8	3,063.1	2,184.1	936.5	1,247.6	3,154.7	1,339.3	1,815.4
อื่น ๆ	1,578.7	943.6	635.1	976.8	598.9	377.9	601.9	344.7	257.2
ร้อยละ									
ประชากรอายุ 15 ปีขึ้นไป	100.0	100.0	100.0	100.0	100.0	100.0	100.0	100.0	100.0
กำลังแรงงานรวม	70.7	79.5	62.5	70.0	77.7	62.9	71.3	80.9	62.2
กำลังแรงงานปัจจุบัน	70.6	79.3	62.4	69.9	77.5	62.8	71.2	80.8	62.1
-ผู้มีงานทำ	70.0	78.6	61.9	69.3	76.9	62.3	70.6	80.1	61.5
ทำงาน	69.7	78.2	61.6	69.1	76.6	62.1	70.2	79.6	61.2
มีงานประจำแต่ไม่ได้ทำงาน	0.3	0.4	0.3	0.2	0.3	0.2	0.4	0.5	0.4
-ผู้ว่างงาน	0.6	0.7	0.5	0.6	0.7	0.5	0.6	0.7	0.5
หางานทำ	0.1	0.2	0.1	0.1	0.2	0.1	0.1	0.1	0.1
ไม่หางานทำแต่พร้อมที่จะทำงาน	0.5	0.5	0.4	0.5	0.5	0.5	0.5	0.6	0.4
กำลังแรงงานที่รอฤดูกาล	0.1	0.1	0.1	0.1	0.1	0.1	0.1	0.1	0.1
ไม่อยู่ในกำลังแรงงานอายุ 15 ปีขึ้นไป	29.3	20.6	37.5	30.0	22.3	37.1	28.7	19.1	37.8
ทำงานบ้าน	8.7	0.6	16.3	8.7	0.7	15.9	8.7	0.6	16.5
เรียนหนังสือ	8.0	7.8	8.2	8.7	8.7	8.7	7.4	7.0	7.8
ยังเด็ก ขรา/ไม่สามารถทำงานได้	9.7	8.6	10.8	8.8	7.9	9.6	10.5	9.2	11.8
อื่น ๆ	2.9	3.6	2.2	3.9	5.0	2.9	2.0	2.4	1.7

ตาราง ข จำนวนและอัตราร้อยละของประชากร จำแนกตามสถานภาพแรงงาน เพศ ภาคและเขตการปกครอง

สถานภาพแรงงาน และเพศ	พระราชอาณาจักร			กรุงเทพฯ- มหานคร			กลาง			เหนือ			ตะวันออกเฉียงเหนือ			ใต้		
	รวม	ในเขตฯ	นอกเขตฯ	รวม	ในเขตฯ	นอกเขตฯ	รวม	ในเขตฯ	นอกเขตฯ	รวม	ในเขตฯ	นอกเขตฯ	รวม	ในเขตฯ	นอกเขตฯ	รวม	ในเขตฯ	นอกเขตฯ
ยอรวม	54,794.0	24,864.0	29,930.0	7,428.6	15,971.1	7,368.8	8,602.3	9,469.0	3,319.0	6,150.0	14,796.3	4,335.4	10,460.8	7,129.2	2,412.3	4,716.9		
ผู้อยู่ในกำลังแรงงาน	38,442.4	17,353.6	21,088.8	5,296.4	11,554.7	5,301.1	6,253.7	6,548.8	2,239.8	4,309.0	9,949.8	2,840.8	7,109.0	5,092.7	1,675.6	3,417.1		
ผู้อยู่ในกำลังแรงงานอายุ 15 ปีขึ้นไป	16,351.6	7,510.4	8,841.2	2,132.1	4,416.3	2,067.7	2,348.6	2,920.2	1,079.2	1,841.0	4,846.5	1,494.7	3,351.8	2,036.5	736.7	1,299.8		
ชาย	26,507.3	11,910.5	14,596.8	3,572.4	7,759.7	3,548.4	4,211.4	4,574.1	1,571.6	3,002.5	7,121.1	2,065.3	5,055.8	3,480.1	1,152.9	2,327.2		
ผู้อยู่ในกำลังแรงงาน	21,013.1	9,282.7	11,730.4	2,816.0	6,257.4	2,845.0	3,412.3	3,562.8	1,168.6	2,394.3	5,521.7	1,544.1	3,977.6	2,855.2	909.0	1,946.2		
ผู้อยู่ในกำลังแรงงานอายุ 15 ปีขึ้นไป	5,494.2	2,627.7	2,866.5	756.3	1,502.4	703.3	799.0	1,011.3	403.1	608.2	1,599.4	521.2	1,078.2	624.9	243.9	381.0		
หญิง	28,286.7	12,953.6	15,333.2	3,856.2	8,211.4	3,820.5	4,390.9	4,894.9	1,747.4	3,147.5	7,675.2	2,270.2	5,405.1	3,649.1	1,259.4	2,389.7		
ผู้อยู่ในกำลังแรงงาน	17,429.3	8,070.9	9,358.4	2,480.4	5,297.4	2,456.0	2,841.4	2,986.0	1,071.2	1,914.7	4,428.1	1,296.7	3,131.4	2,237.5	766.6	1,470.9		
ผู้อยู่ในกำลังแรงงานอายุ 15 ปีขึ้นไป	10,857.4	4,882.7	5,974.7	1,375.8	2,914.0	1,364.4	1,549.6	1,908.9	676.1	1,232.8	3,247.1	973.5	2,273.6	1,411.6	492.8	918.8		
								ร้อยละ										
ยอรวม	100.0	100.0	100.0	100.0	100.0	100.0	100.0	100.0	100.0	100.0	100.0	100.0	100.0	100.0	100.0	100.0		
ผู้อยู่ในกำลังแรงงาน	70.2	69.8	70.5	71.3	72.4	71.9	72.7	69.2	67.5	70.1	67.3	65.5	68.0	71.4	69.5	72.4		
ผู้อยู่ในกำลังแรงงานอายุ 15 ปีขึ้นไป	29.8	30.2	29.5	28.7	27.7	28.1	27.3	30.8	32.5	29.9	32.8	34.5	32.0	28.6	30.5	27.6		
ชาย	100.0	100.0	100.0	100.0	100.0	100.0	100.0	100.0	100.0	100.0	100.0	100.0	100.0	100.0	100.0	100.0		
ผู้อยู่ในกำลังแรงงาน	79.3	77.9	80.4	78.8	80.6	80.2	81.0	77.9	74.4	79.7	77.5	74.8	78.7	82.0	78.9	83.6		
ผู้อยู่ในกำลังแรงงานอายุ 15 ปีขึ้นไป	20.7	22.1	19.6	21.2	19.4	19.8	19.0	22.1	25.7	20.3	22.5	25.2	21.3	18.0	21.2	16.4		
หญิง	100.0	100.0	100.0	100.0	100.0	100.0	100.0	100.0	100.0	100.0	100.0	100.0	100.0	100.0	100.0	100.0		
ผู้อยู่ในกำลังแรงงาน	61.6	62.3	61.0	64.3	64.5	64.3	64.7	61.0	61.3	60.8	57.7	57.1	57.9	61.3	60.9	61.6		
ผู้อยู่ในกำลังแรงงานอายุ 15 ปีขึ้นไป	38.4	37.7	39.0	35.7	35.5	35.7	35.3	39.0	38.7	39.2	42.3	42.9	42.1	38.7	39.1	38.5		

2. การมีส่วนร่วมในกำลังแรงงาน

ตาราง ค แสดงอัตราการมีส่วนร่วมในกำลังแรงงาน หรือร้อยละของประชากรที่อยู่ในกำลังแรงงานรวม (รวมกำลังแรงงานที่รอฤดูกาลด้วย) ต่อประชากรที่มีอายุ 15 ปีขึ้นไปทั้งหมด พบว่าการมี

ส่วนร่วมในกำลังแรงงานของประชากรร้อยละ 70.7 โดยผู้ที่อยู่นอกเขตเทศบาลมีอัตราการมีส่วนร่วมในกำลังแรงงานมากกว่าผู้ที่อยู่ในเขตเทศบาลคือร้อยละ 71.3 และร้อยละ 70.0 ตามลำดับ

ตาราง ค อัตราการมีส่วนร่วมในกำลังแรงงาน จำแนกตามหมวดอายุ เพศ ภาค และเขตการปกครอง

(หน่วยเป็นร้อยละ)

หมวดอายุ (ปี)	ตัวราชอาณาจักร			กรุงเทพมหานคร			ภาคกลาง			ภาคเหนือ			ภาคตะวันออกเฉียงเหนือ			ภาคใต้		
	รวม	ในเขตเทศบาล	นอกเขตเทศบาล	รวม	ในเขตเทศบาล	นอกเขตเทศบาล	รวม	ในเขตเทศบาล	นอกเขตเทศบาล	รวม	ในเขตเทศบาล	นอกเขตเทศบาล	รวม	ในเขตเทศบาล	นอกเขตเทศบาล			
ยอดรวม	70.7	70.0	71.3	71.1	72.4	72.0	72.8	69.7	67.6	70.9	68.5	66.5	69.3	72.3	69.8	73.6		
15-19	20.3	16.8	22.7	16.0	20.6	19.8	21.2	19.7	14.9	22.3	19.4	14.4	21.4	25.0	18.6	28.2		
20-24	66.3	61.9	70.2	59.9	70.9	68.1	73.4	66.7	59.0	71.1	61.9	55.7	64.6	70.3	62.8	74.3		
25-29	87.0	88.3	85.6	88.1	89.8	91.5	88.3	84.8	82.8	85.9	83.2	86.1	82.1	85.8	86.7	85.4		
30-34	89.1	89.8	88.4	91.3	89.1	89.3	89.0	88.2	86.9	89.0	87.4	88.2	87.1	89.2	90.4	88.5		
35-39	90.1	89.3	90.9	87.5	90.9	90.5	91.3	91.7	91.8	91.6	90.1	89.6	90.3	89.6	88.4	90.3		
40-49	89.6	89.0	90.1	88.4	88.8	88.3	89.3	91.4	91.3	91.5	89.6	89.3	89.7	90.2	89.1	90.8		
50-59	82.2	79.5	84.2	74.8	79.7	78.3	80.9	84.9	83.2	85.8	84.7	83.2	85.4	83.8	81.8	84.8		
60 ขึ้นไป	38.3	32.1	42.7	21.3	34.9	30.6	38.2	40.4	37.9	41.8	43.3	39.0	45.1	42.2	35.3	45.5		
ชาย	79.5	77.7	80.9	78.4	80.8	80.0	81.5	78.0	74.0	80.1	78.1	74.5	79.5	82.3	79.1	83.9		
15-19	27.6	21.8	31.5	21.7	26.5	24.1	28.4	25.9	17.4	30.4	27.1	19.3	30.2	36.2	27.5	40.4		
20-24	74.9	66.7	81.9	61.3	77.3	73.4	80.6	76.9	62.1	85.0	74.5	64.9	78.4	82.2	72.0	87.4		
25-29	94.1	93.4	94.8	91.7	95.4	96.4	94.5	95.2	91.1	97.5	91.9	91.9	91.9	95.5	93.3	96.7		
30-34	96.0	95.9	96.0	95.4	96.6	96.4	96.7	95.9	94.4	96.7	94.7	95.0	94.6	97.0	98.2	96.3		
35-39	96.2	96.3	96.1	95.8	97.0	97.5	96.5	95.3	94.8	95.6	95.2	94.4	95.5	97.4	97.8	97.2		
40-49	96.6	96.0	97.0	96.3	96.5	96.1	96.8	96.0	95.2	96.4	96.5	95.6	96.9	98.0	96.8	98.5		
50-59	92.6	90.3	94.3	86.3	91.7	90.6	92.7	94.2	91.7	95.5	94.3	92.8	94.9	93.9	93.9	93.9		
60 ขึ้นไป	50.1	41.4	55.9	29.7	44.0	37.8	48.7	51.9	47.7	54.1	58.0	50.8	60.9	53.7	45.1	57.8		
หญิง	62.5	62.9	62.2	64.4	64.5	64.6	64.4	62.0	61.9	62.1	59.6	59.2	59.8	62.8	61.2	63.7		
15-19	12.8	11.9	13.4	10.3	14.6	15.7	13.8	13.3	12.5	13.8	11.5	9.5	12.3	13.4	9.9	15.2		
20-24	57.6	57.2	57.9	58.4	64.4	62.8	65.8	56.2	56.0	56.4	49.4	46.7	50.6	58.2	54.0	60.5		
25-29	79.9	83.5	75.9	84.9	83.9	86.4	81.4	74.0	74.6	73.7	74.5	80.3	72.1	75.8	80.1	73.4		
30-34	82.3	84.0	80.5	87.5	81.7	82.3	81.2	80.4	79.4	81.0	80.1	81.5	79.5	81.1	82.7	80.3		
35-39	84.2	82.6	85.7	79.4	85.0	83.7	86.2	88.2	89.0	87.8	85.4	85.2	85.4	82.0	79.6	83.4		
40-49	83.0	82.4	83.6	80.7	81.5	80.9	82.0	87.3	87.9	87.0	83.2	83.7	83.0	82.9	82.1	83.3		
50-59	72.6	69.7	74.9	64.2	69.0	67.4	70.2	76.5	75.9	76.9	75.9	74.5	76.5	74.4	71.1	76.2		
60 ขึ้นไป	28.7	24.7	31.6	14.8	27.7	25.0	29.8	30.6	29.7	31.1	31.0	29.3	31.8	32.8	27.7	35.3		

แผนภูมิ 2 อัตราการมีส่วนร่วมในกำลังแรงงาน จำแนกตามหมวดอายุ (ปี)

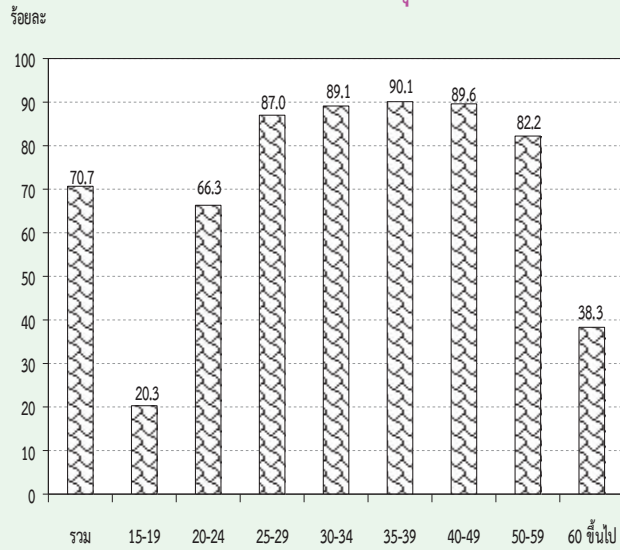

เมื่อพิจารณาตามหมวดอายุพบว่า การมีส่วนร่วมในกำลังแรงงานมีอัตราสูงเกือบทุกหมวดอายุ ยกเว้นเพียงหมวดอายุ 15-19 ปี ซึ่งเป็นหมวดอายุที่อยู่ในวัยเรียนแต่ก็ยังมีโอกาสเป็นผู้มีส่วนร่วมในกำลังแรงงานในฐานะช่วยธุรกิจของครัวเรือนได้ โดยเฉพาะผู้ที่อาศัยอยู่นอกเขตเทศบาลที่ครัวเรือนส่วนใหญ่ประกอบกิจกรรมทางการเกษตร จึงพบว่ามีส่วนร่วมในกำลังแรงงานสูงกว่าผู้ที่อาศัยอยู่ในเขตเทศบาล ซึ่งส่วนใหญ่กำลังเรียนหนังสืออยู่เพียงอย่างเดียว

เมื่อพิจารณาระหว่างเพศพบว่า ชายมีส่วนร่วมในกำลังแรงงานมากกว่าหญิง (ร้อยละ 79.5 และร้อยละ 62.5 ตามลำดับ) นอกจากนี้ ในเขตเทศบาลและนอกเขตเทศบาล รวมทั้งภาคต่างๆ มีลักษณะเช่นเดียวกัน

จากตาราง ข เมื่อพิจารณาอัตราการมีส่วนร่วมในกำลังแรงงานกับสถานภาพสมรส พบว่า ผู้ที่มีสถานภาพหย่า มีส่วนร่วมในกำลังแรงงานสูงสุด คือร้อยละ 82.1 ชายที่มีสถานภาพสมรสและหญิงที่มีสถานภาพการหย่า มีส่วนร่วมในกำลังแรงงานสูงสุด คือร้อยละ 87.8 และร้อยละ 78.8 ตามลำดับ เมื่อพิจารณาตามเขตการปกครองพบว่า ในเขตเทศบาลผู้ที่มีสถานภาพการหย่า มีส่วนร่วมในกำลังแรงงานสูงสุดคือร้อยละ 81.8 ชายที่สมสรสร ร้อยละ 86.1 และหญิงที่หย่าร้อยละ 79.7 และนอกเขตเทศบาลผู้ที่ย่า มีส่วนร่วมในกำลังแรงงานสูงสุดคือร้อยละ 82.5 ชายที่หย่าร้อยละ 90.0 และหญิงที่หย่าร้อยละ 77.9 (ไม่นับรวมกำลังแรงงานที่เคยสมรสแต่ไม่ทราบสถานภาพ ซึ่งมีอยู่เพียงเล็กน้อยของกำลังแรงงานทั้งหมด)

ตาราง ข อัตราการมีส่วนร่วมในกำลังแรงงาน จำแนกตามสถานภาพสมรส เพศ และเขตการปกครอง

เขตการปกครอง และเพศ	สถานภาพสมรส (หน่วยเป็นร้อยละ)						
	รวม	โสด	สมรส	หม้าย	หย่า	แยกกันอยู่	เคยสมรสแต่ไม่ทราบ สถานภาพ
ยอดรวม	70.7	58.7	79.2	34.1	82.1	77.1	56.4
ชาย	79.5	64.2	87.8	38.0	87.7	85.4	55.7
หญิง	62.5	51.9	70.7	33.1	78.8	71.5	58.4
ในเขตเทศบาล	70.0	61.9	77.8	32.5	81.8	74.3	53.3
ชาย	77.7	64.9	86.1	32.9	85.4	84.4	42.9
หญิง	62.9	58.7	69.5	32.4	79.7	68.4	92.2
นอกเขตเทศบาล	71.3	55.0	80.2	35.2	82.5	79.9	61.0
ชาย	80.9	63.5	89.1	41.5	90.0	86.1	78.0
หญิง	62.2	42.9	71.5	33.6	77.9	75.0	23.3

เมื่อพิจารณาอัตราการมีส่วนร่วมในกำลังแรงงาน กับระดับการศึกษาที่สำเร็จ จากตาราง พบว่า ผู้ที่เข้าสู่กำลังแรงงานส่วนใหญ่สำเร็จการศึกษาในระดับอุดมศึกษา ประถมศึกษา และมัธยมศึกษาตอนปลาย ส่วนผู้ที่สำเร็จการศึกษาระดับต่ำกว่าประถมศึกษา และระดับมัธยมศึกษาตอนต้นมีส่วนร่วมในกำลังแรงงานน้อยกว่า เนื่องจากกำลังแรงงานในส่วนนี้มีโอกาสศึกษาต่อมากกว่าระดับการศึกษาอื่นๆ

ส่วนผู้ที่อาศัยอยู่นอกเขตเทศบาลมีอัตราการมีส่วนร่วมในกำลังแรงงานมากกว่าผู้ที่อาศัยอยู่ในเขตเทศบาลเกือบทุกระดับการศึกษา ยกเว้นผู้ที่ไม่มีการศึกษา และมัธยมศึกษาตอนปลายสายอาชีวศึกษาที่ในเขตเทศบาลมีอัตราการมีส่วนร่วมในกำลังแรงงานมากกว่านอกเขตเทศบาล

แผนภูมิ 3 อัตราการมีส่วนร่วมในกำลังแรงงาน จำแนกตามระดับการศึกษาที่สำเร็จ

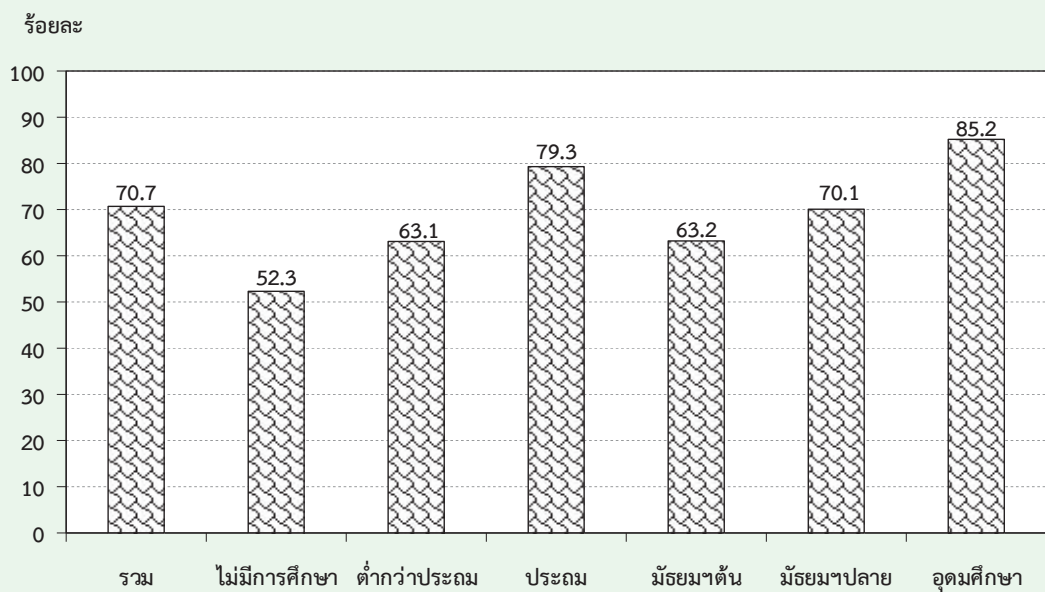

ตาราง ง อัตราการมีส่วนร่วมในกำลังแรงงาน จำแนกตามระดับการศึกษาที่สำเร็จ เพศ และเขตการปกครอง

(หน่วยเป็นร้อยละ)

เขตการปกครอง และเพศ	ระดับการศึกษาที่สำเร็จ											อื่น ๆ ^{1/}	ไม่ทราบ
	รวม	ไม่มีการศึกษา	ต่ำกว่าประถม	ประถมศึกษา	มัธยมศึกษาตอนต้น	มัธยมศึกษาตอนปลายสายสามัญ	มัธยมศึกษาตอนปลายสายอาชีวศึกษา	อุดมศึกษาสายวิชาการ	อุดมศึกษาสายวิชาชีพ	อุดมศึกษาสายวิชาการ	อุดมศึกษาสายวิชาชีพ		
ยอดรวม	70.7	52.3	63.1	79.3	63.2	69.3	73.0	69.4	86.1	85.3	78.7	92.4	81.8
ชาย	79.5	68.2	75.0	86.8	72.3	78.1	79.0	80.7	88.1	91.7	75.1	96.9	85.3
หญิง	62.5	42.6	53.9	71.2	53.2	60.2	65.0	52.1	84.5	77.7	80.5	86.6	76.1
ในเขตเทศบาล	70.0	53.5	59.0	76.8	62.7	64.2	73.3	53.1	85.3	83.3	73.4	93.7	78.7
ชาย	77.7	69.1	71.0	85.2	70.6	71.5	79.2	66.4	86.9	90.7	71.6	97.8	81.2
หญิง	62.9	43.6	50.2	68.2	54.2	56.7	66.1	44.9	83.9	74.8	74.3	88.4	74.2
นอกเขตเทศบาล	71.3	51.6	65.3	80.8	63.5	74.9	72.5	86.8	88.5	88.2	85.7	90.9	85.8
ชาย	80.9	67.6	76.9	87.7	73.6	85.2	78.7	87.8	91.8	93.0	79.7	96.0	91.1
หญิง	62.2	42.0	55.9	73.1	52.4	64.1	63.4	81.6	86.1	82.0	88.8	84.8	78.2

^{1/} รวมอาชีวศึกษาระยะสั้น

3. กำลังแรงงานที่เป็นผู้มีงานทำ

3.1 สถานภาพการทำงาน

ในจำนวนผู้มีงานทำทั้งสิ้นประมาณ 38.4 ล้านคนนั้น ส่วนใหญ่ทำงานในฐานะลูกจ้างร้อยละ 45.7 ในจำนวนนี้ประมาณ 4 ใน 5 เป็นลูกจ้างเอกชน รองลงมาคือ ทำงานส่วนตัวโดยไม่มีลูกจ้างร้อยละ 32.3 ช่วยธุรกิจในครัวเรือนโดยไม่ได้รับค่าจ้างร้อยละ 19.1 นายจ้างร้อยละ 2.9 ส่วนการรวมกลุ่มมีเพียงร้อยละ 0.1 ของผู้มีงานทำทั้งหมด

แผนภูมิ 4 ร้อยละของผู้มีงานทำ จำแนกตามสถานภาพการทำงาน

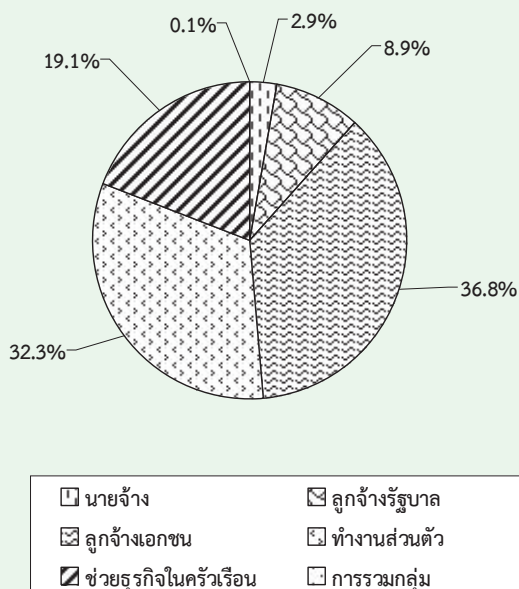

สถานภาพการทำงานของผู้มีงานทำทั้งในเขตเทศบาลและนอกเขตเทศบาลมีลักษณะเช่นเดียวกับภาพรวมคือ ในเขตเทศบาลส่วนใหญ่ทำงานในฐานะลูกจ้างมากถึงร้อยละ 56.7 ในจำนวนนี้เป็นลูกจ้างเอกชนร้อยละ 45.8 และลูกจ้างรัฐบาลร้อยละ 10.9 รองลงมาคือทำงานส่วนตัวโดยไม่มีลูกจ้างร้อยละ 26.3 ในขณะที่นอกเขตเทศบาลผู้มีงานทำส่วนใหญ่ประกอบธุรกิจส่วนตัวโดยไม่มีลูกจ้างร้อยละ 37.1 รองลงมาคือทำงานในฐานะลูกจ้างร้อยละ 36.6 (ลูกจ้างเอกชนร้อยละ 29.3 และลูกจ้างรัฐบาลร้อยละ 7.3) ส่วนผู้ที่ทำงานช่วยธุรกิจในครัวเรือนโดยไม่ได้รับค่าจ้างนั้นในเขตเทศบาลมีสัดส่วน

ค่อนข้างต่ำเมื่อเทียบกับนอกเขตเทศบาล คือร้อยละ 13.0 เทียบกับร้อยละ 24.0 ทั้งนี้เนื่องมาจากความแตกต่างของสภาพทางเศรษฐกิจและสังคม (ตาราง จ)

เมื่อพิจารณาเป็นรายภาค พบว่า ผู้มีงานทำเกือบทุกภาค ส่วนใหญ่ทำงานในฐานะลูกจ้าง รองลงมาคือ ประกอบธุรกิจส่วนตัวโดยไม่มีลูกจ้าง ยกเว้นภาคเหนือและภาคตะวันออกเฉียงเหนือ ที่ส่วนใหญ่ประกอบธุรกิจส่วนตัวโดยไม่มีลูกจ้าง (ตาราง จ)

3.2 อุตสาหกรรม

เมื่อพิจารณาอุตสาหกรรมหรือประเภทกิจการของสถานที่ที่ผู้มีงานทำทำอยู่นั้น จากตาราง พบว่ามีผู้ทำงานในภาคเกษตรกรรมร้อยละ 35.2 และนอกภาคเกษตรกรรมร้อยละ 64.8 โดยส่วนใหญ่ทำงานในสาขาการผลิตร้อยละ 16.5 รองลงมาคือ สาขาการขายส่ง การขายปลีก การซ่อมแซมยานยนต์ รถจักรยานยนต์ ร้อยละ 15.9 สาขาที่พักแรมและบริการด้านอาหารร้อยละ 6.6 สาขาการก่อสร้างร้อยละ 5.5 สาขาการบริหารราชการ และการป้องกันประเทศ รวมทั้งการประกันสังคมภาคบังคับ ร้อยละ 4.1 และสาขาการขนส่งและสถานที่เก็บสินค้า ร้อยละ 3.0 และการศึกษาร้อยละ 2.9 ที่เหลือกระจายอยู่ในสาขาอื่น ๆ

สำหรับในเขตเทศบาลผู้มีงานทำส่วนใหญ่ทำงานนอกภาคเกษตรกรรมคือร้อยละ 85.5 โดยทำงานในสาขาการขายส่ง การขายปลีกฯ มากที่สุดร้อยละ 20.8 รองลงมาคือ สาขาการผลิตร้อยละ 20.4 สาขาที่พักแรมและบริการด้านอาหารร้อยละ 10.0 ในขณะที่นอกเขตเทศบาลผู้มีงานทำส่วนใหญ่ทำงานในภาคเกษตรกรรม ร้อยละ 52.1

เมื่อพิจารณาเป็นรายภาค พบว่า กรุงเทพมหานครซึ่งมีลักษณะความเป็นเมืองสูงมีการทำงานนอกภาคเกษตรกรรมสูงที่สุดถึงร้อยละ 99.2 รองลงมาคือภาคกลางร้อยละ 80.2 ภาคใต้ร้อยละ 56.7 ภาคเหนือร้อยละ 49.9 และภาคตะวันออกเฉียงเหนือร้อยละ 43.1 ตามลำดับ

3.3 อาชีพ

ผู้มีงานทำส่วนใหญ่ทำงานเป็นผู้ปฏิบัติงานที่มีฝีมือในด้านการเกษตรและการประมงมากที่สุด คือ ร้อยละ 32.8 รองลงมาเป็นผู้ประกอบอาชีพพนักงานบริการและพนักงานในร้านค้าและตลาดร้อยละ 18.8 ผู้ประกอบอาชีพผู้ปฏิบัติงานด้านความสามารถทางฝีมือและธุรกิจการค้าที่เกี่ยวข้องร้อยละ 11.3 ผู้ประกอบอาชีพขั้นพื้นฐานต่างๆ ในด้านการขายและการให้บริการร้อยละ 10.0 นอกนั้นประกอบอาชีพอื่นๆ (ตาราง ข)

ประเภทหรือชนิดของงานที่ผู้มีงานทำในเขตเทศบาลส่วนใหญ่ทำอยู่คือ พนักงานบริการและพนักงานในร้านค้าและตลาดร้อยละ 25.7 รองลงมาคือ ผู้ปฏิบัติงานที่มีฝีมือในด้านการเกษตรและการประมงร้อยละ 13.5 ผู้ปฏิบัติงานด้านความสามารถทางฝีมือและธุรกิจการค้าที่เกี่ยวข้องร้อยละ 12.8 ผู้ปฏิบัติการโรงงานและเครื่องจักรและผู้ปฏิบัติงานด้านการประกอบร้อยละ 11.3 ส่วนผู้มีงานทำที่อยู่นอกเขตเทศบาลนั้นส่วนใหญ่เป็นผู้ปฏิบัติงานที่มีฝีมือในด้านการเกษตรและการประมงถึงร้อยละ 48.6 รองลงมาเป็นพนักงานบริการและพนักงานในร้านค้าและตลาดร้อยละ 13.1 และอาชีพขั้นพื้นฐานต่างๆ ในด้านการขายและการให้บริการร้อยละ 10.2

เมื่อพิจารณาเป็นรายภาคพบว่า ผู้มีงานทำเกือบทุกภาคส่วนใหญ่ประกอบอาชีพด้านการเกษตรและการประมง โดยเฉพาะภาคตะวันออกเฉียงเหนือเป็นผู้ปฏิบัติงานที่มีฝีมือในด้านการเกษตรและการประมงมากที่สุดร้อยละ 54.9 รองลงมาเป็นภาคเหนือร้อยละ 46.0 ภาคใต้ร้อยละ 41.0 และภาคกลางร้อยละ 16.9 สำหรับกรุงเทพมหานคร ส่วนใหญ่ประกอบอาชีพพนักงานบริการและพนักงานในร้านค้าและตลาดมากที่สุดร้อยละ 26.4 รองลงมาคือ ผู้ปฏิบัติการโรงงานและเครื่องจักรและผู้ปฏิบัติงานด้านการประกอบร้อยละ 12.7 ผู้ปฏิบัติงานด้านความสามารถทางฝีมือและธุรกิจการค้าที่เกี่ยวข้องและผู้ประกอบวิชาชีพด้านต่างๆ เท่ากันคือร้อยละ 11.4 ผู้ประกอบวิชาชีพด้านเทคนิคสาขาต่าง ๆ และอาชีพที่เกี่ยวข้องร้อยละ 10.8 และอาชีพขั้นพื้นฐาน

ต่างๆ ในด้านการขายและการให้บริการคือร้อยละ 9.1 ที่เหลือประกอบอาชีพอื่นๆ

3.4 การศึกษา

สำหรับระดับการศึกษาที่สำเร็จของผู้มีงานทำ (ตาราง ข) พบว่า ผู้มีงานทำส่วนใหญ่สำเร็จการศึกษาไม่เกินระดับประถมศึกษาและไม่มีการศึกษา สูงถึงร้อยละ 48.6 ระดับมัธยมศึกษาร้อยละ 31.2 และระดับอุดมศึกษาร้อยละ 19.4 ที่เหลือเป็นการศึกษาอื่นๆ

ผู้ที่มีงานทำในเขตเทศบาลส่วนใหญ่สำเร็จการศึกษาสูงกว่าระดับประถมศึกษา (ระดับมัธยมศึกษาและระดับอุดมศึกษา) มากกว่านอกเขตเทศบาล (ร้อยละ 61.9 และร้อยละ 41.5 ตามลำดับ) กล่าวคือ ในเขตเทศบาลมีผู้สำเร็จการศึกษาไม่เกินระดับประถมศึกษาและไม่มีการศึกษาเพียงร้อยละ 37.3 ระดับมัศึกษาร้อยละ 32.8 และระดับอุดมศึกษาร้อยละ 29.1 ขณะที่นอกเขตเทศบาลมีผู้สำเร็จการศึกษาไม่เกินระดับประถมศึกษาและไม่มีการศึกษาถึงร้อยละ 57.9 และมีผู้สำเร็จการศึกษาระดับมัธยมศึกษาและระดับอุดมศึกษาร้อยละ 30.0 และร้อยละ 11.5 ตามลำดับ

เมื่อเปรียบเทียบระหว่างภาคพบว่า ผู้มีงานทำ ทุกภาค ส่วนใหญ่สำเร็จการศึกษาไม่เกินระดับประถมศึกษาและไม่มีการศึกษาซึ่งอยู่ในภาคตะวันออกเฉียงเหนือมากที่สุดคือร้อยละ 61.4 รองลงมาเป็นภาคเหนือร้อยละ 59.0 ภาคใต้ร้อยละ 48.7 และภาคกลางร้อยละ 41.1 ส่วนผู้ที่สำเร็จการศึกษาระดับมัศึกษามีมากที่สุดในภาคกลางร้อยละ 36.0 รองลงมาคือ ภาคใต้ร้อยละ 32.7 ภาคตะวันออกเฉียงเหนือร้อยละ 27.6 และภาคเหนือร้อยละ 27.2 ตามลำดับ ผู้ที่สำเร็จการศึกษาสูงกว่าระดับมัศึกษามีมากที่สุดในภาคกลางร้อยละ 21.4 รองลงมาคือ ภาคใต้ ภาคเหนือ และภาคตะวันออกเฉียงเหนือร้อยละ 17.3, 13.6 และ 11.0 ตามลำดับ สำหรับกรุงเทพมหานครมีลักษณะเช่นเดียวกับในเขตเทศบาล กล่าวคือ ผู้มีงานทำ

ตาราง จ จำนวนและอัตราร้อยละของผู้ปฏิบัติงานที่ จำแนกตามสถานภาพทำงาน ภาคและเขตการปกครอง

สถานภาพทำงาน	ข้าราชการ		กรุงเทพมหานคร		ภาคกลาง		ภาคเหนือ		ภาคตะวันออกเฉียงเหนือ		ภาคใต้					
	รวม	ในเขตฯ	นอกเขตฯ	มหานคร	รวม	ในเขตฯ	นอกเขตฯ	รวม	ในเขตฯ	นอกเขตฯ	รวม	ในเขตฯ	นอกเขตฯ			
														รวม	ในเขตฯ	นอกเขตฯ
	จำนวน ('000)															
ยอดรวม	37,815.0	17,101.7	20,713.4	5,243.2	11,406.4	5,228.8	6,177.6	6,437.6	2,200.5	4,237.2	9,706.7	2,778.3	6,928.4	5,021.2	1,650.9	3,370.3
ชาย	1,131.2	654.8	476.4	250.9	339.0	160.1	178.8	141.8	68.9	72.9	178.9	76.1	102.8	220.6	98.8	121.8
ลูกจ้างรัฐบาล	3,570.0	1,973.6	1,596.4	486.5	982.3	498.8	483.5	608.5	308.6	299.9	1,010.6	456.3	554.3	482.2	223.5	258.7
ลูกจ้างเอกชน	14,449.1	7,956.2	6,493.0	3,081.3	5,808.0	2,879.7	2,928.3	1,807.0	755.3	1,051.7	2,076.6	608.6	1,467.9	1,676.3	631.2	1,045.1
ทำงานส่วนตัว	11,940.2	4,427.6	7,512.6	1,074.4	2,797.0	1,147.1	1,649.9	2,318.9	703.2	1,615.7	4,018.8	1,032.0	2,986.8	1,731.1	470.9	1,260.1
ช่วยธุรกิจในครัวเรือน	6,666.5	2,073.0	4,593.5	346.2	1,474.7	540.1	934.6	1,559.4	364.1	1,195.3	2,378.9	596.8	1,782.1	907.4	225.8	681.6
การรวมกลุ่ม	58.0	16.5	41.6	3.9	5.4	3.1	2.4	2.1	0.3	1.8	42.9	8.5	34.4	3.7	0.6	3.0
	ร้อยละ															
ยอดรวม	100.0	100.0	100.0	100.0	100.0	100.0	100.0	100.0	100.0	100.0	100.0	100.0	100.0	100.0	100.0	100.0
ชาย	3.0	3.8	2.3	4.8	3.0	3.1	2.9	2.2	3.1	1.7	1.8	2.7	1.5	4.4	6.0	3.6
ลูกจ้างรัฐบาล	9.4	11.5	7.7	9.3	8.6	9.5	7.8	9.5	14.0	7.1	10.4	16.4	8.0	9.6	13.5	7.7
ลูกจ้างเอกชน	38.2	46.5	31.4	58.8	50.9	55.1	47.4	28.1	34.3	24.8	21.4	21.9	21.2	33.4	38.2	31.0
ทำงานส่วนตัว	31.6	25.9	36.3	20.5	24.5	21.9	26.7	36.0	32.0	38.1	41.4	37.2	43.1	34.5	28.5	37.4
ช่วยธุรกิจในครัวเรือน	17.6	12.1	22.2	6.6	12.9	10.3	15.1	24.2	16.6	28.2	24.5	21.5	25.7	18.1	13.7	20.2
การรวมกลุ่ม	0.2	0.1	0.2	0.1	0.1	0.1	0.0	0.0	0.0	0.0	0.4	0.3	0.5	0.1	0.0	0.1

ตาราง ข จำนวนและอัตราร้อยละของผู้มีงานทำ จำแนกตามอาชีพ ภาค และเขตการปกครอง

อาชีพ	ทั่วราชอาณาจักร			ภาคกลาง			ภาคเหนือ			ภาคตะวันออกเฉียงเหนือ			ภาคใต้			
	รวม	ในเขตฯ	นอกเขตฯ	รวม	ในเขตฯ	นอกเขตฯ	รวม	ในเขตฯ	นอกเขตฯ	รวม	ในเขตฯ	นอกเขตฯ	รวม	ในเขตฯ	นอกเขตฯ	
	จำนวน (000)															
ยอดรวม	37,815.0	17,101.7	20,713.4	5,243.2	11,406.4	5,228.8	6,177.6	6,437.6	2,200.5	4,237.2	9,706.7	2,778.3	6,928.4	5,021.2	1,650.9	3,370.3
ผู้ปฏิบัติงานรวม ข้าราชการระดับอาวุโสและผู้จัดการ	1,568.9	981.4	587.5	450.1	507.6	282.3	225.4	149.9	71.2	78.7	320.8	110.4	210.4	140.5	67.5	73.0
ผู้ประกอบวิชาชีพด้านต่างๆ	2,145.7	1,449.9	695.8	575.7	638.4	362.7	275.6	266.9	164.0	102.9	420.9	222.2	198.8	243.8	125.3	118.5
ผู้ประกอบวิชาชีพด้านเทคนิคสาขาต่างๆ และอาชีพที่เกี่ยวข้อง	1,775.2	1,236.6	538.6	539.4	662.5	377.8	284.7	175.8	114.2	61.6	224.0	102.0	122.1	173.6	103.4	70.2
เสมียน	1,485.5	991.8	493.7	470.6	512.6	270.1	242.5	164.5	79.1	85.4	190.4	93.1	97.3	147.5	78.9	68.5
พนักงานบริการและพนักงานในร้านค้าและตลาด	7,279.0	4,407.4	2,871.6	1,366.6	2,288.7	1,311.0	977.7	1,077.1	555.0	522.1	1,545.5	665.7	879.9	1,001.0	509.1	491.9
ผู้ปฏิบัติงานที่มีฝีมือในด้านการเกษตรและการประมง	11,270.9	2,044.7	9,226.2	39.7	1,909.2	350.3	1,558.9	2,683.6	473.9	2,209.7	4,572.0	912.4	3,659.6	2,066.4	268.4	1,798.0
ผู้ปฏิบัติงานด้านความสามรถทางฝีมือและธุรกิจการค้าที่เกี่ยวข้อง	4,535.6	2,237.6	2,298.0	675.9	1,516.4	710.8	805.6	814.3	342.1	472.2	1,021.2	300.2	720.9	507.9	208.6	299.3
ผู้ปฏิบัติการโรงงานและเครื่องจักรและผู้ปฏิบัติงานด้านการประกอบอาชีพขั้นพื้นฐานต่างๆ ในด้านการขายและการให้บริการ	3,569.9	1,934.3	1,635.6	609.2	1,893.3	953.7	939.6	339.9	143.5	196.4	495.2	133.0	362.2	232.4	94.9	137.5
อาชีพขั้นพื้นฐานต่างๆ ในด้านการขายและการให้บริการ	4,121.1	1,764.1	2,357.0	471.8	1,459.0	600.5	858.5	765.7	257.6	508.1	916.8	239.5	677.3	507.9	194.7	313.1
คนงานซึ่งมิได้จำแนกไว้ในหมวดอื่น	63.3	53.9	9.4	44.2	18.9	9.7	9.2	-	-	-	-	-	-	0.3	-	0.3
ยอดรวม	100.0	100.0	100.0	100.0	100.0	100.0	100.0	100.0	100.0	100.0	100.0	100.0	100.0	100.0	100.0	100.0
ผู้ปฏิบัติงานรวม ข้าราชการระดับอาวุโสและผู้จัดการ	4.2	5.7	2.8	8.6	4.5	5.4	3.7	2.3	3.2	1.9	3.3	4.0	3.0	2.8	4.1	2.2
ผู้ประกอบวิชาชีพด้านต่างๆ	5.7	8.5	3.4	11.0	5.6	6.9	4.5	4.2	7.5	2.4	4.3	8.0	2.9	4.9	7.6	3.5
ผู้ประกอบวิชาชีพด้านเทคนิคสาขาต่างๆ และอาชีพที่เกี่ยวข้อง	4.7	7.2	2.6	10.3	5.8	7.2	4.6	2.7	5.2	1.5	2.3	3.7	1.8	3.5	6.3	2.1
เสมียน	3.9	5.8	2.4	9.0	4.5	5.2	3.9	2.6	3.6	2.0	2.0	3.4	1.4	2.9	4.8	2.0
พนักงานบริการและพนักงานในร้านค้าและตลาด	19.3	25.8	13.9	26.1	20.1	25.1	15.8	16.7	25.2	12.3	15.9	24.0	12.7	19.9	30.8	14.6
ผู้ปฏิบัติงานที่มีฝีมือในด้านการเกษตรและการประมง	29.8	12.0	44.5	0.8	16.7	6.7	25.2	41.7	21.5	52.2	47.1	32.8	52.8	41.2	16.3	53.4
ผู้ปฏิบัติงานด้านความสามรถทางฝีมือและธุรกิจการค้าที่เกี่ยวข้อง	12.0	13.1	11.1	12.9	13.3	13.6	13.0	12.7	15.5	11.1	10.5	10.8	10.4	10.1	12.6	8.9
ผู้ปฏิบัติการโรงงานและเครื่องจักรและผู้ปฏิบัติงานด้านการประกอบอาชีพขั้นพื้นฐานต่างๆ ในด้านการขายและการให้บริการ	9.4	11.3	7.9	11.6	16.6	18.2	15.2	5.3	6.5	4.6	5.1	4.8	5.2	4.6	5.8	4.1
อาชีพขั้นพื้นฐานต่างๆ ในด้านการขายและการให้บริการ	10.9	10.3	11.4	9.0	12.8	11.5	13.9	11.9	11.7	12.0	9.4	8.6	9.8	10.1	11.8	9.3
คนงานซึ่งมิได้จำแนกไว้ในหมวดอื่น	0.2	0.3	0.1	0.8	0.2	0.2	0.2	-	-	-	-	-	-	0.0	-	0.0

ตาราง ข จำนวนและอัตราร้อยละของผู้มีงานทำ จำแนกตามระดับการศึกษาที่สำเร็จ ภาค และเขตการปกครอง

ระดับการศึกษาที่สำเร็จ	ข้าราชการอำนวยการ		กรุงเทพมหานคร		ภาคเหนือ		ภาคตะวันออกเฉียงเหนือ		ภาคใต้							
	รวม	ไม่เขตฯ	นอกเขตฯ	มหานคร	รวม	ไม่เขตฯ	นอกเขตฯ	รวม	ไม่เขตฯ	นอกเขตฯ	รวม	ไม่เขตฯ	นอกเขตฯ			
														จำนวน ('000)	ร้อยละ	จำนวน ('000)
ยอดรวม	37,815.0	17,101.7	20,713.4	5,243.2	11,406.4	5,228.8	6,177.6	6,437.6	2,200.5	4,237.2	9,706.7	2,778.3	6,928.4	5,021.2	1,650.9	3,370.3
ไม่มีการศึกษา	1,286.9	516.3	770.6	127.2	434.2	204.4	229.8	453.0	112.3	340.7	88.4	23.9	64.5	184.2	48.6	135.7
ต่ำกว่าประถมศึกษา	8,282.3	2,588.7	5,693.6	390.8	1,959.8	683.7	1,276.1	2,010.7	581.0	1,429.7	3,046.4	714.7	2,331.7	874.7	218.6	656.1
ประถมศึกษา	8,634.2	3,184.0	5,450.1	898.7	2,400.2	978.8	1,421.4	1,303.7	335.6	968.1	2,656.4	641.8	2,014.6	1,375.2	329.2	1,046.0
มัธยมศึกษาตอนต้น	6,062.5	2,667.3	3,395.2	752.5	2,111.9	975.3	1,136.6	924.0	296.8	627.2	1,456.7	378.1	1,078.7	817.4	264.6	552.7
มัธยมศึกษาตอนปลาย	5,721.3	2,887.1	2,834.1	905.3	1,892.3	908.4	983.9	823.5	344.8	478.6	1,293.8	429.1	864.7	806.4	299.5	506.9
สายสามัญ	4,379.7	2,111.1	2,268.6	605.4	1,404.0	665.2	738.8	660.3	269.6	390.7	1,092.7	349.9	742.7	617.4	220.9	396.5
สายอาชีพศึกษา	1,335.8	771.8	564.0	299.9	484.8	240.4	244.3	162.2	74.2	88.0	200.6	78.9	121.7	188.4	78.4	110.0
สายวิชาการศึกษา	5.8	4.2	1.5	-	3.5	2.7	0.8	1.0	1.0	-	0.5	0.3	0.2	0.7	0.2	0.5
อุดมศึกษา	7,507.0	5,076.6	2,430.4	2,128.3	2,410.0	1,371.6	1,038.4	902.0	521.3	380.7	1,161.3	588.9	572.5	905.3	466.5	438.8
สายวิชาการ	4,843.6	3,532.2	1,311.5	1,742.5	1,467.4	870.9	596.5	510.4	316.1	194.3	602.7	323.2	279.5	520.7	279.4	241.2
สายวิชาชีพ	1,924.3	1,414.2	783.1	311.8	752.7	405.7	346.9	261.0	135.4	125.7	338.5	163.0	175.5	260.3	125.3	135.0
สายวิชาการศึกษา	739.0	403.2	335.8	74.1	190.0	94.9	95.1	130.6	69.8	60.8	220.1	102.6	117.4	124.3	61.8	62.5
อื่นๆ ^{1/}	101.7	58.2	43.5	-	73.4	48.5	24.9	18.5	8.1	10.4	1.2	0.7	0.6	8.6	0.9	7.7
ไม่ทราบ	219.3	123.5	95.8	40.3	124.6	58.3	66.4	2.4	0.6	1.8	2.4	1.2	1.2	49.5	23.0	26.4
ยอดรวม	100.0	100.0	100.0	100.0	100.0	100.0	100.0	100.0	100.0	100.0	100.0	100.0	100.0	100.0	100.0	100.0
ไม่มีการศึกษา	3.4	3.0	3.7	2.4	3.8	3.9	3.7	7.0	5.1	8.0	0.9	0.9	0.9	3.7	2.9	4.0
ต่ำกว่าประถมศึกษา	21.9	15.1	27.5	7.5	17.2	13.1	20.7	31.2	26.4	33.7	31.4	25.7	33.7	17.4	13.2	19.5
ประถมศึกษา	22.8	18.6	26.3	17.1	21.0	18.7	23.0	20.3	15.3	22.9	27.4	23.1	29.1	27.4	19.9	31.0
มัธยมศึกษาตอนต้น	16.0	15.6	16.4	14.4	18.5	18.7	18.4	14.4	13.5	14.8	15.0	13.6	15.6	16.3	16.0	16.4
มัธยมศึกษาตอนปลาย	15.1	16.9	13.7	17.3	16.6	17.4	15.9	12.8	15.7	11.3	13.3	15.5	12.5	16.1	18.1	15.0
สายสามัญ	11.6	12.3	11.0	11.6	12.3	12.7	12.0	10.3	12.3	9.2	11.3	12.6	10.7	12.3	13.4	11.8
สายอาชีพศึกษา	3.5	4.5	2.7	5.7	4.3	4.6	4.0	2.5	3.4	2.1	2.1	2.8	1.8	3.8	4.8	3.3
สายวิชาการศึกษา	0.0	0.0	0.0	-	0.0	0.1	0.0	0.0	0.0	-	0.0	0.0	-	0.0	0.0	0.0
อุดมศึกษา	19.9	29.7	11.7	40.6	21.1	26.2	16.8	14.0	23.7	9.0	12.0	21.2	8.3	18.0	28.3	13.0
สายวิชาการ	12.8	20.7	6.3	33.2	12.9	16.7	9.7	7.9	14.4	4.6	6.2	11.6	4.0	10.4	16.9	7.2
สายวิชาชีพ	5.1	6.7	3.8	6.0	6.6	7.8	5.6	4.1	6.2	3.0	3.5	5.9	2.5	5.2	7.6	4.0
สายวิชาการศึกษา	2.0	2.4	1.6	1.4	1.7	1.8	1.5	2.0	3.2	1.4	2.3	3.7	1.7	2.5	3.8	1.9
อื่นๆ ^{1/}	0.3	0.3	0.2	-	0.6	0.9	0.4	0.3	0.4	0.2	0.0	0.0	0.0	0.2	0.1	0.2
ไม่ทราบ	0.6	0.7	0.5	0.8	1.1	1.1	1.1	0.0	0.0	0.0	0.0	0.0	0.0	1.0	1.4	0.8

^{1/} รวมอาชีพระยะสั้น

ส่วนใหญ่สำเร็จการศึกษาสูงกว่าระดับประถมศึกษา ประมาณร้อยละ 72.3 โดยเฉพาะผู้ที่สำเร็จการศึกษาระดับอุดมศึกษามีถึงร้อยละ 40.7

4. การว่างงาน

อัตราการว่างงาน คือ อัตราส่วนของผู้ว่างงาน ต่อผู้อยู่ในกำลังแรงงาน แสดงเป็นค่าร้อยละ ดังนั้น อัตราดังกล่าว จึงขึ้นอยู่กับนิยามของผู้ว่างงาน และนิยามของผู้อยู่ในกำลังแรงงานที่ใช้ เนื่องจากมีการเปลี่ยนนิยามของผู้ว่างงานครั้งสำคัญตั้งแต่การสำรวจรอบเดือนสิงหาคม 2525 เป็นต้นมา โดยรวมกลุ่มผู้ที่ไม่ได้หางานทำแต่พร้อมจะทำงานเข้ามาเป็น

ผู้ว่างงานด้วย และการจัดจำแนกผู้อยู่ในกำลังแรงงานก็มีการเปลี่ยนแปลงเช่นกัน โดยรวมกำลังแรงงานที่รอฤดูกาลเข้าไว้กับกำลังแรงงานรวม แต่แยกต่างหากจากกำลังแรงงานปัจจุบัน ดังนั้นในการคำนวณอัตราการว่างงาน จึงได้คำนวณไว้สำหรับผู้ว่างงานและผู้อยู่ในกำลังแรงงานตามนิยามใหม่ และเก่า เพื่อประโยชน์ในการเปรียบเทียบซึ่งได้แสดงไว้ใน ตาราง ฅ

โดยปกติแล้วอัตราการว่างงานที่คำนวณจากกำลังแรงงานรวมและกำลังแรงงานปัจจุบันจะมีค่าใกล้เคียงกันในการสำรวจรอบในฤดูกาลเกษตร แต่จะแตกต่างกันในการสำรวจรอบนอกฤดูกาลเกษตร

ตาราง ฅ อัตราการว่างงาน ในไตรมาสที่ 3 เดือนกรกฎาคม-กันยายน พ.ศ. 2557

(หน่วยเป็นร้อยละ)

กำลังแรงงาน	ผู้ที่กำลังหางานทำ	ผู้ที่พร้อมที่จะทำงานทั้งหมด (ผู้ว่างงานทั้งหมด)
กำลังแรงงานปัจจุบัน	0.2	0.8
กำลังแรงงานรวม	0.2	0.8

ไตรมาสนี้ อัตราการว่างงานที่วัดจากกำลังแรงงานรวมมีค่าประมาณร้อยละ 0.8 เมื่อวัดจากผู้ว่างงานทั้งหมด (ผู้พร้อมทำงาน) ในขณะที่ผู้ว่างงานเปิดเผยซึ่งได้แก่ ผู้ที่หางานทำมีประมาณร้อยละ 0.2 โดยทั่วไปแล้วไม่ว่าจะวัดการว่างงานด้วยวิธีใดก็ตาม จำนวนผู้ว่างงานช่วงนอกฤดูกาลเกษตรจะมากกว่าจำนวนผู้ว่างงานในช่วงฤดูกาลเกษตร ทั้งจำนวนผู้ว่างงานที่หางานทำ และจำนวนผู้ว่างงานที่ไม่หางานทำแต่พร้อมที่จะทำงาน

เมื่อพิจารณาตามหมวดอายุพบว่า โดยภาพรวมกลุ่มที่เริ่มเข้าสู่ตลาดแรงงานหรือกลุ่มผู้ที่มีอายุ 15-24 ปี มีอัตราการว่างงานค่อนข้างสูง (ทั้งชายและหญิง) โดยเฉพาะอย่างยิ่งในกลุ่มอายุ 15-19 ปี มีอัตราการว่างงานสูงสุด (ร้อยละ 4.8) ซึ่งสะท้อนให้เห็นถึงปัญหาการว่างงานของคนรุ่นใหม่ที่มีการศึกษา

ในระดับกลางและระดับสูง เนื่องจากส่วนหนึ่งเป็นผู้ที่สำเร็จการศึกษาระดับอุดมศึกษาหรือเทียบเท่าที่เริ่มเข้าสู่ตลาดแรงงาน

เมื่อเปรียบเทียบระหว่างเพศ พบว่า เพศชายมีอัตราการว่างงานร้อยละ 0.9 และเพศหญิงมีอัตราการว่างงานร้อยละ 0.8 เมื่อพิจารณาตามเขตการปกครองพบว่า ในเขตเทศบาลและนอกเขตเทศบาลมีอัตราการว่างงานเท่ากันคือร้อยละ 0.8

เมื่อพิจารณาเป็นรายภาคพบว่า ทุกภาคมีลักษณะเช่นเดียวกับภาพรวม คือ มีอัตราการว่างงานค่อนข้างสูงในกลุ่มอายุ 15-24 ปี โดยภาคใต้มีอัตราการว่างงานสูงที่สุดคือร้อยละ 1.3 รองลงมาคือภาคกลางร้อยละ 0.9 กรุงเทพมหานครร้อยละ 0.8 ตะวันออกเฉียงเหนือและภาคเหนือมีอัตราการว่างงานน้อยที่สุดคือร้อยละ 0.7 (ตาราง ญ)

แผนภูมิ 5 อัตราการว่างงาน จำแนกตามกลุ่มอายุ (ปี)

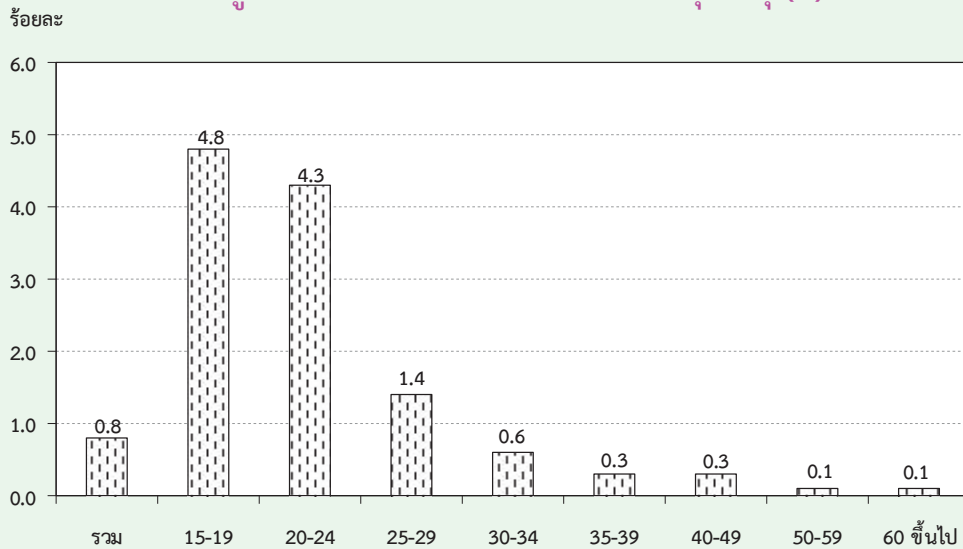

ตาราง ญ อัตราการว่างงาน จำแนกตามหมวดอายุ เพศ ภาค และเขตการปกครอง

(หน่วยเป็นร้อยละ)

เพศ และ หมวดอายุ(ปี)	ทั่วราชอาณาจักร			กรุงเทพมหานคร			ภาคกลาง			ภาคเหนือ			ภาคตะวันออกเฉียงเหนือ			ภาคใต้		
	รวม	ในเขตฯ	นอกเขตฯ	รวม	ในเขตฯ	นอกเขตฯ	รวม	ในเขตฯ	นอกเขตฯ	รวม	ในเขตฯ	นอกเขตฯ	รวม	ในเขตฯ	นอกเขตฯ			
ยอดรวม	0.8	0.8	0.8	0.8	0.9	0.9	0.9	0.7	0.8	0.7	0.7	0.7	0.7	0.7	1.3	1.2	1.3	
15-19	4.8	4.8	4.7	4.6	6.0	5.7	6.2	4.1	3.7	4.3	4.2	3.8	4.3	4.7	5.7	4.4		
20-24	4.3	4.5	4.1	3.7	4.1	4.1	4.2	4.3	6.9	3.1	3.4	5.2	2.7	6.7	4.7	7.7		
25-29	1.4	1.4	1.4	1.0	1.4	1.4	1.3	0.7	1.2	0.5	1.6	1.7	1.5	2.5	2.7	2.3		
30-34	0.6	0.6	0.6	0.8	0.3	0.3	0.4	0.3	0.2	0.3	1.1	0.9	1.2	0.7	1.1	0.5		
35-39	0.3	0.4	0.3	0.3	0.3	0.5	0.2	0.2	0.2	0.3	0.4	0.2	0.4	0.4	0.8	0.3		
40-49	0.3	0.2	0.3	0.2	0.3	0.2	0.4	0.5	0.4	0.6	0.1	0.1	0.2	0.2	0.2	0.1		
50-59	0.1	0.1	0.1	0.1	0.2	0.1	0.2	0.2	0.1	0.2	0.1	0.0	0.1	0.2	0.0	-		
60 ขึ้นไป	0.1	0.1	0.1	-	0.1	0.1	0.1	0.2	0.0	0.3	0.0	-	-	0.1	0.0	0.1		
ชาย	0.9	0.9	0.8	0.8	0.9	0.8	1.0	0.8	0.8	0.7	0.7	0.8	0.6	1.4	1.5	1.3		
15-19	4.8	4.4	5.0	1.7	5.8	4.4	6.7	5.2	5.6	5.1	4.2	5.0	4.0	5.4	6.9	4.9		
20-24	3.4	3.8	3.1	4.0	2.8	2.6	3.0	3.5	5.8	2.5	2.4	4.2	1.7	5.8	4.5	6.3		
25-29	1.6	1.7	1.6	1.4	1.8	1.5	2.2	0.7	1.0	0.5	1.3	2.7	0.7	2.8	3.3	2.6		
30-34	0.7	0.7	0.6	0.9	0.3	0.3	0.3	0.2	0.3	0.2	1.3	0.9	1.4	0.9	1.7	0.5		
35-39	0.4	0.5	0.3	0.4	0.4	0.6	0.3	0.4	0.3	0.4	0.4	0.3	0.4	0.7	1.3	0.4		
40-49	0.3	0.2	0.3	0.1	0.4	0.4	0.5	0.4	0.2	0.6	0.2	0.1	0.2	0.1	0.2	0.0		
50-59	0.1	0.1	0.1	-	0.2	0.2	0.2	0.1	0.2	-	0.1	0.1	0.1	-	-	-		
60 ขึ้นไป	0.1	0.1	0.2	-	0.1	0.1	0.2	0.3	0.0	0.4	0.1	-	-	0.1	0.1	0.1		

ตาราง ฎ อัตราการว่างงาน จำแนกตามหมวดอายุ เพศ ภาค และเขตการปกครอง (ต่อ)

เพศ และ หมวดอายุ(ปี)	ทั่วราชอาณาจักร			กรุงเทพ	ภาคกลาง			ภาคเหนือ			ภาคตะวันออกเฉียงเหนือ			ภาคใต้		
	รวม	ในเขตฯ	นอกเขตฯ	มหานคร	รวม	ในเขตฯ	นอกเขตฯ	รวม	ในเขตฯ	นอกเขตฯ	รวม	ในเขตฯ	นอกเขตฯ	รวม	ในเขตฯ	นอกเขตฯ
หญิง	0.8	0.8	0.8	0.8	0.9	1.0	0.8	0.7	0.9	0.6	0.7	0.6	0.7	1.2	0.9	1.4
15-19	4.7	5.5	4.2	10.7	6.4	7.8	5.1	1.9	1.0	2.3	4.2	1.4	5.1	3.0	2.4	3.3
20-24	5.5	5.3	5.6	3.5	5.7	5.7	5.7	5.5	8.1	3.9	4.9	6.6	4.2	8.1	4.9	9.7
25-29	1.1	1.1	1.2	0.8	0.8	1.3	0.2	0.8	1.5	0.4	1.9	0.7	2.4	2.0	2.0	2.0
30-34	0.6	0.5	0.6	0.8	0.4	0.3	0.5	0.3	0.0	0.4	1.0	0.9	1.0	0.6	0.5	0.6
35-39	0.2	0.2	0.2	0.2	0.2	0.4	0.1	0.1	-	0.1	0.3	0.1	-	0.2	0.3	0.1
40-49	0.3	0.2	0.3	0.2	0.2	0.1	0.3	0.6	0.6	0.7	0.1	0.0	0.1	0.3	0.3	0.3
50-59	0.1	0.1	0.2	0.1	0.2	0.1	0.2	0.2	0.1	0.2	0.0	-	-	0.3	-	-
60 ขึ้นไป	0.0	-	0.0	-	0.0	-	0.0	-	-	-	-	-	-	-	-	-

เมื่อพิจารณาถึงระดับการศึกษาที่สำเร็จของผู้ว่างงาน (ตาราง ฎ) พบว่าผู้สำเร็จการศึกษาระดับอุดมศึกษา ระดับมัธยมศึกษาตอนต้น และระดับมัธยมศึกษาตอนปลายมีอัตราการว่างงานค่อนข้างสูงกว่าผู้สำเร็จการศึกษาระดับอื่น

แผนภูมิ 6 อัตราการว่างงาน จำแนกตามระดับการศึกษา

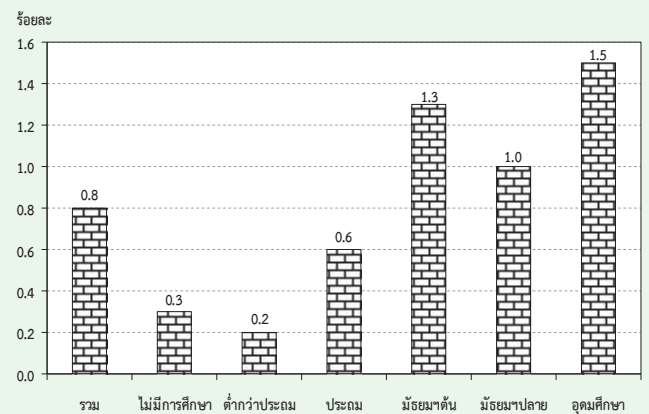

ตาราง ฎ อัตราการว่างงาน จำแนกตามระดับการศึกษาที่สำเร็จ เพศ และเขตการปกครอง

(หน่วยเป็นร้อยละ)

เขตการปกครอง และเพศ	ระดับการศึกษาที่สำเร็จ											
	รวม	ไม่มี การศึกษา	ต่ำกว่า ประถมศึกษา	ประถม ศึกษา	มัธยม ศึกษา ตอนต้น	มัธยมศึกษาตอนปลาย			อุดมศึกษา			อื่นๆ ^{1/} และไม่ ทราบ
						สาย สามัญ	สาย อาชีพ ศึกษา	สาย วิชาการ ศึกษา	สาย วิชาการ	สาย วิชาชีพ	สาย วิชาการ ศึกษา	
ยอดรวม	0.8	0.3	0.2	0.6	1.3	1.0	1.0	-	1.7	1.2	1.0	0.2
ชาย	0.9	0.3	0.2	0.7	1.3	1.0	1.1	-	1.4	1.1	1.4	-
หญิง	0.8	0.3	0.1	0.5	1.3	0.9	0.7	-	2.0	1.3	0.9	0.7
ในเขตเทศบาล	0.8	0.5	0.1	0.6	1.3	0.7	0.9	-	1.4	0.7	1.3	0.4
ชาย	0.9	0.7	0.1	0.7	1.3	0.8	1.1	-	1.3	0.7	1.7	-
หญิง	0.8	0.3	0.1	0.4	1.4	0.6	0.6	-	1.5	0.8	1.1	1.3
นอกเขตเทศบาล	0.8	0.2	0.2	0.6	1.3	1.2	1.1	-	2.5	1.8	0.8	-
ชาย	0.9	0.1	0.2	0.8	1.4	1.2	1.2	-	1.7	1.7	1.0	-
หญิง	0.8	0.2	0.2	0.5	1.3	1.1	1.0	-	3.1	2.0	0.7	-

^{1/} รวมอาชีพศึกษาระยะสั้น

5. ลักษณะของกำลังแรงงานที่ว่างงาน

เมื่อพิจารณาถึงลักษณะของผู้ว่างงาน (ตาราง ฎ) พบว่า ผู้ว่างงานส่วนใหญ่เป็นชายมากกว่าหญิง (ร้อยละ 54.9 และร้อยละ 45.1 ตามลำดับ) ในเขตเทศบาลมีผู้ว่างงานเป็นชายมากกว่าหญิง กล่าวคือ เป็นชายร้อยละ 54.0 หญิงร้อยละ 46.0 ส่วนนอกเขตเทศบาลเป็นชายร้อยละ 55.7 และหญิงร้อยละ 44.3 ผู้ว่างงานส่วนใหญ่อยู่นอกเขตเทศบาล (ร้อยละ 55.1 ของผู้ว่างงานทั้งหมด) โดยเฉพาะผู้ว่างงานที่เป็นหญิงนั้นมีประมาณร้อยละ 54.1 ของหญิงที่ว่างงานทั้งหมดอยู่นอกเขตเทศบาล ส่วนชายมีประมาณร้อยละ 55.9 ของชายที่ว่างงานทั้งหมด อย่างไรก็ตาม อัตราร้อยละของผู้ว่างงานทั้งชายและหญิงที่อยู่นอกเขตเทศบาลในช่วงฤดูการเกษตรจะต่ำกว่าช่วงนอกฤดูการเกษตร

สำหรับระดับการศึกษาของผู้ว่างงานนั้น ส่วนใหญ่ประมาณ ร้อยละ 35.3 เป็นผู้สำเร็จการศึกษาระดับอุดมศึกษา ร้อยละ 42.9 เป็นผู้สำเร็จการศึกษาระดับมัธยมศึกษา และร้อยละ 21.7 เป็นผู้สำเร็จการศึกษาไม่เกินระดับประถมศึกษาและไม่มีการศึกษา เมื่อพิจารณาตามเขตการปกครองพบว่า นอกเขตเทศบาลมีผู้ว่างงานที่สำเร็จการศึกษาไม่เกินระดับประถมศึกษาและไม่มีการศึกษาสูงกว่าในเขตเทศบาล (ร้อยละ 26.5 และร้อยละ 15.9 ตามลำดับ) แต่ในเขตเทศบาลมีสัดส่วนของผู้ว่างงานที่สำเร็จการศึกษาระดับอุดมศึกษาสูงกว่านอกเขตเทศบาล (ร้อยละ 43.6 และร้อยละ 28.5 ตามลำดับ)

ตาราง ฎ จำนวนและอัตราร้อยละของผู้ว่างงาน จำแนกตามระดับการศึกษาที่สำเร็จ เพศ และ เขตการปกครอง

เขตการปกครอง และเพศ	ระดับการศึกษาที่สำเร็จ											
	รวม	ไม่มี การศึกษา	ต่ำกว่า ประถม ศึกษา	ประถม ศึกษา	มัธยม ศึกษา ตอนต้น	มัธยมศึกษาตอนปลาย			อุดมศึกษา			อื่นๆ ^{1/} และไม่ ไม่ทราบ
						สาย สามัญ	สาย อาชีพ ศึกษา	สาย วิชาการ ศึกษา	สาย วิชาการ	สาย วิชาชีพ	สาย วิชาการ ศึกษา	
จำนวน ('000)												
ยอดรวม	326.6	3.6	13.4	53.8	84.1	43.0	13.1	-	84.5	23.5	7.2	0.4
ชาย	179.3	2.0	7.5	36.7	50.3	26.1	9.3	-	31.3	13.0	3.1	-
หญิง	147.3	1.6	5.9	17.1	33.7	16.9	3.8	-	53.2	10.5	4.2	0.4
ในเขตเทศบาล	146.8	2.4	2.8	18.1	37.1	15.3	6.7	-	51.2	8.1	4.7	0.4
ชาย	79.2	1.7	1.9	12.4	20.7	9.5	4.9	-	21.7	4.4	2.0	-
หญิง	67.6	0.7	0.9	5.7	16.4	5.8	1.8	-	29.5	3.8	2.7	0.4
นอกเขตเทศบาล	179.9	1.2	10.6	35.7	47.0	27.7	6.4	-	33.3	15.4	2.6	-
ชาย	100.2	0.3	5.6	24.3	29.7	16.6	4.4	-	9.6	8.6	1.1	-
หญิง	79.7	0.9	5.1	11.4	17.3	11.1	2.0	-	23.7	6.8	1.5	-
ร้อยละ												
ยอดรวม	100.0	1.1	4.1	16.5	25.7	13.2	4.0	-	25.9	7.2	2.2	0.1
ชาย	100.0	1.1	4.2	20.5	28.1	14.6	5.2	-	17.5	7.3	1.7	-
หญิง	100.0	1.1	4.0	11.6	22.9	11.5	2.6	-	36.1	7.2	2.8	0.3
ในเขตเทศบาล	100.0	1.7	1.9	12.3	25.3	10.4	4.6	-	34.9	5.5	3.2	0.3
ชาย	100.0	2.2	2.4	15.6	26.1	12.0	6.2	-	27.4	5.5	2.5	-
หญิง	100.0	1.0	1.3	8.4	24.3	8.6	2.6	-	43.6	5.5	4.0	0.6
นอกเขตเทศบาล	100.0	0.7	5.9	19.9	26.1	15.4	3.6	-	18.5	8.6	1.4	-
ชาย	100.0	0.3	5.6	24.3	29.6	16.6	4.4	-	9.6	8.6	1.1	-
หญิง	100.0	1.1	6.3	14.3	21.7	13.9	2.5	-	29.8	8.5	1.9	-

^{1/} รวมอาชีวศึกษาระยะสั้น

6. ชั่วโมงทำงาน

ข้อมูลเกี่ยวกับจำนวนชั่วโมงทำงาน และจำนวนชั่วโมงที่พร้อมที่จะทำงานเพิ่มขึ้นนั้นพิจารณาจากจำนวนผู้มีงานทำทั้งสิ้น รวมทั้งผู้ที่มีงานทำแต่ไม่ได้ทำงานในสัปดาห์แห่งการสำรวจ คือ

จำนวนชั่วโมงทำงานต่อสัปดาห์เป็น 0 ชั่วโมง และข้อมูลชั่วโมงทำงานได้รวมชั่วโมงทำงานในทุกอาชีพ ทั้งอาชีพหลักและอาชีพอื่น ๆ ด้วย

ตาราง ฐ จำนวนและอัตราร้อยละของผู้มีงานทำ จำแนกตามชั่วโมงทำงานต่อสัปดาห์

ชั่วโมงทำงานต่อสัปดาห์	ผู้มีงานทำ		ผู้ที่พร้อมที่จะทำงานเพิ่มขึ้น	
	จำนวน (พันคน)	อัตราร้อยละ	จำนวน (พันคน)	อัตราร้อยละ เมื่อเทียบกับผู้มีงานทำ
ยอดรวม	38,421.0	100.0	377.8	1.0
0 ชั่วโมง	184.2	0.5	21.7	11.8
1-9 ชั่วโมง	213.7	0.6	17.6	8.3
10-19 ชั่วโมง	861.3	2.2	53.3	6.2
20-29 ชั่วโมง	2,268.4	5.9	103.2	4.6
30-34 ชั่วโมง	1,643.2	4.3	49.3	3.0
35-39 ชั่วโมง	4,321.0	11.3	54.6	1.3
40-49 ชั่วโมง	18,678.3	48.6	61.8	0.3
50 ชั่วโมงขึ้นไป	10,250.9	26.7	16.3	0.2

จากตาราง ฐ แสดงให้เห็นว่าผู้มีงานทำประมาณร้อยละ 26.7 ทำงานตั้งแต่ 50 ชั่วโมงขึ้นไปต่อสัปดาห์ และผู้ที่ทำงานระหว่าง 35-49 ชั่วโมงต่อสัปดาห์มีประมาณร้อยละ 59.9 หรือกล่าวได้ว่าผู้มีงานทำประมาณร้อยละ 86.6 ทำงานตั้งแต่ 35 ชั่วโมงขึ้นไปต่อสัปดาห์ และอาจจัดว่าบุคคลเหล่านี้เป็นผู้ทำงานเต็มทีในความหมายของเวลาทำงาน ขณะที่ผู้ทำงานน้อยกว่า 35 (1-34) ชั่วโมงต่อสัปดาห์ซึ่งอาจจัดว่าเป็นผู้ทำงานไม่เต็มทีมีประมาณร้อยละ 13.0 ของผู้มีงานทำทั้งสิ้น สำหรับผู้ที่มีงานประจำแต่ไม่ได้ทำงานในสัปดาห์แห่งการสำรวจ (0 ชั่วโมง) มีเพียงร้อยละ 0.5

เมื่อพิจารณาการทำงานไม่เต็มทีจากผู้มีงานทำที่ประสงค์จะทำงานเพิ่มขึ้น ซึ่งเป็นตัววัดการทำงานต่ำระดับประเภทหนึ่ง พบว่า มีประมาณร้อยละ 1.0 ของผู้มีงานทำทั้งหมดเป็นผู้ที่ต้องการและพร้อมที่จะทำงานเพิ่มขึ้น และประมาณร้อยละ 4.5 ของกลุ่มผู้ทำงานน้อยกว่า 35 ชั่วโมง มีความต้องการและพร้อมที่จะทำงานเพิ่มขึ้น

สำหรับรายละเอียดของจำนวนชั่วโมงทำงานของผู้มีงานทำ จำแนกตามอาชีพ อุตสาหกรรม และสถานภาพการทำงานนั้น ได้แสดงไว้ในภาคผนวก ข (ตารางสถิติที่ 8-10)

7. ค่าจ้างและเงินเดือน

ข้อมูลเกี่ยวกับค่าจ้างและเงินเดือน เก็บรวบรวมเฉพาะผู้ที่มีสถานภาพการทำงานเป็นลูกจ้างเท่านั้น ซึ่งประกอบด้วยลูกจ้างเอกชน และรัฐบาล โดยรวบรวมข้อมูลตามประเภทของค่าจ้างที่ได้รับ (รายชั่วโมง รายวัน รายสัปดาห์และรายเดือน) และแปลงเป็นค่าจ้างรายเดือนหรือเงินเดือน ค่าจ้างและเงินเดือนของลูกจ้างเอกชนและรัฐบาล ได้นำเสนอเป็นตารางแยกจากกัน โดยจำแนกตามเพศ และอุตสาหกรรม (ภาคผนวก ข ตารางสถิติที่ 15 - 16) สำหรับตาราง ๗ แสดงข้อมูลจำนวนลูกจ้างชายและหญิง จำแนกตามระดับค่าจ้างรายเดือนหรือเงินเดือน

ในจำนวนลูกจ้างทั้งหมดที่ได้รับค่าจ้างหรือเงินเดือน ซึ่งมีประมาณ 17.5 ล้านคนนั้น พบว่าส่วนใหญ่ (ร้อยละ 47.2) ได้รับค่าจ้างประมาณเดือนละ 5,501 – 10,000 บาท รองลงมาได้รับค่าจ้างมากกว่า 10,000 บาท ต่อเดือน ร้อยละ 41.3 ได้รับค่าจ้างเดือนละ 2,501-5,500 บาท ร้อยละ 8.8 และได้รับค่าจ้างไม่เกินเดือนละ 2,500 บาท ร้อยละ 1.6

เมื่อพิจารณาค่าจ้างของลูกจ้างทั้งหมดระหว่างในเขตเทศบาลและนอกเขตเทศบาลแล้วพบว่า ลูกจ้างที่อยู่ในเขตเทศบาลส่วนใหญ่มีระดับเงินเดือนหรือค่าจ้างสูงกว่าลูกจ้าง ที่อยู่นอกเขต

เทศบาล กล่าวคือ ลูกจ้างที่อยู่ในเขตเทศบาลที่มีเงินเดือนไม่เกิน 5,500 บาท มีเพียงร้อยละ 5.2 ในขณะที่ลูกจ้างที่อยู่นอกเขตเทศบาลมีถึงร้อยละ 17.0 และยังพบว่ามียุทธจักรที่อยู่ในเขตเทศบาลถึงร้อยละ 93.3 ที่ได้รับเงินเดือนหรือค่าจ้างสูงกว่า 5,500 บาท เทียบกับนอกเขตเทศบาลซึ่งมีเพียงร้อยละ 82.3 ยิ่งกว่านั้นลูกจ้างที่ได้รับเงินเดือนมากกว่า 10,000 บาทต่อเดือน ในเขตเทศบาลมีสูงถึงร้อยละ 51.3 ในขณะที่นอกเขตเทศบาลมีเพียงร้อยละ 28.6 เท่านั้น

เมื่อเปรียบเทียบระดับค่าจ้างหรือเงินเดือนของลูกจ้างในภาคเอกชนและภาครัฐบาลพบว่า ในภาพรวมลูกจ้างเอกชนมีระดับค่าจ้างต่ำกว่าลูกจ้างรัฐบาลมาก ทั้งนี้เนื่องจากลูกจ้างเอกชนในที่นี่ได้รวมถึงลูกจ้างรายวัน และกรรมกรผู้ใช้แรงงานทั้งหมด ซึ่งมีจำนวนมากและส่วนใหญ่จะมีรายได้ค่อนข้างต่ำ จากตาราง ๗ แสดงให้เห็นว่าสัดส่วนของลูกจ้างเอกชนที่มีระดับค่าจ้างต่ำ คือ ไม่เกินเดือนละ 5,500 บาท มีอยู่ถึงร้อยละ 11.5 เทียบกับลูกจ้างรัฐบาลซึ่งมีอยู่เพียงร้อยละ 5.9 เท่านั้น ในขณะที่ผู้ที่ได้รับค่าจ้างหรือเงินเดือนมากกว่า 5,500 บาทต่อเดือน ปรากฏว่าลูกจ้างรัฐบาลมีอยู่ถึงร้อยละ 92.8 ส่วนลูกจ้างเอกชนมีเพียงร้อยละ 87.4 เท่านั้น

แผนภูมิ 7 ร้อยละของลูกจ้าง จำแนกตามระดับค่าจ้างหรือเงินเดือน / เดือน

(บาท/เดือน)

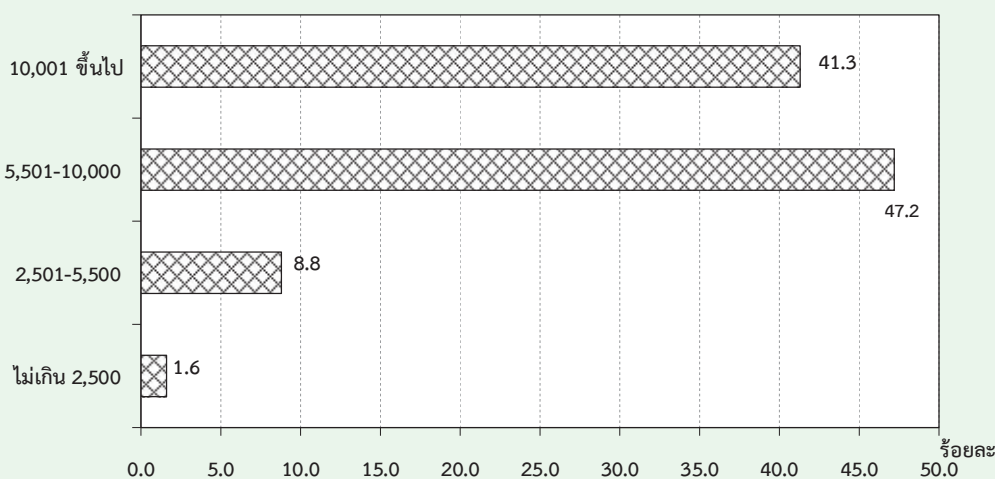

ตาราง ๗ จำนวนและอัตราร้อยละของลูกจ้าง จำแนกตามระดับค่าจ้าง/เงินเดือน เพศ และเขตการปกครอง

ระดับค่าจ้างรายเดือน/ เงินเดือน (บาท)	ทั่วราชอาณาจักร			ในเขตเทศบาล			นอกเขตเทศบาล		
	รวม	รัฐบาล	เอกชน	รวม	รัฐบาล	เอกชน	รวม	รัฐบาล	เอกชน
	จำนวน ('000)								
ยอดรวม	17,525.6	3,407.4	14,118.3	9,784.9	1,874.0	7,910.9	7,740.7	1,533.3	6,207.4
ไม่เกิน 2,500	282.5	16.1	266.4	68.5	5.3	63.2	214.0	10.8	203.2
2,501-5,500	1,539.6	184.7	1,354.9	438.0	42.6	395.4	1,101.7	142.2	959.5
5,501-10,000	8,266.7	900.9	7,365.8	4,114.1	369.1	3,745.0	4,152.6	531.8	3,620.8
ตั้งแต่ 10,001 ขึ้นไป	7,228.7	2,264.0	4,964.8	5,016.2	1,426.7	3,589.5	2,212.5	837.3	1,375.3
ไม่ทราบ	208.1	41.6	166.5	148.3	30.4	117.9	59.8	11.3	48.6
ชาย	9,600.8	1,771.8	7,829.0	5,204.2	956.9	4,247.3	4,396.6	814.9	3,581.7
ไม่เกิน 2,500	117.6	4.2	113.4	29.9	1.7	28.2	87.7	2.5	85.2
2,501-5,500	792.2	111.3	680.9	198.4	26.8	171.6	593.8	84.5	509.3
5,501-10,000	4,615.9	526.4	4,089.5	2,198.0	207.4	1,990.6	2,417.9	319.1	2,098.9
ตั้งแต่ 10,001 ขึ้นไป	3,957.9	1,104.8	2,853.2	2,692.5	701.7	1,990.8	1,265.4	403.0	862.4
ไม่ทราบ	117.2	25.1	92.1	85.4	19.3	66.1	31.8	5.8	25.9
หญิง	7,924.9	1,635.6	6,289.3	4,580.7	917.1	3,663.6	3,344.1	718.5	2,625.7
ไม่เกิน 2,500	164.9	11.9	153.0	38.6	3.6	34.9	126.4	8.3	118.1
2,501-5,500	747.5	73.4	674.0	239.6	15.7	223.8	507.9	57.7	450.2
5,501-10,000	3,650.8	374.5	3,276.3	1,916.1	161.7	1,754.3	1,734.7	212.8	1,522.0
ตั้งแต่ 10,001 ขึ้นไป	3,270.8	1,159.2	2,111.6	2,323.7	725.0	1,598.7	947.1	434.3	512.9
ไม่ทราบ	90.9	16.5	74.4	62.9	11.1	51.8	28.1	5.4	22.6
	ร้อยละ								
ยอดรวม	100.0	100.0	100.0	100.0	100.0	100.0	100.0	100.0	100.0
ไม่เกิน 2,500	1.6	0.5	1.9	0.7	0.3	0.8	2.8	0.7	3.3
2,501-5,500	8.8	5.4	9.6	4.5	2.3	5.0	14.2	9.3	15.5
5,501-10,000	47.2	26.4	52.2	42.0	19.7	47.3	53.7	34.7	58.3
ตั้งแต่ 10,001 ขึ้นไป	41.3	66.4	35.2	51.3	76.1	45.4	28.6	54.6	22.2
ไม่ทราบ	1.2	1.2	1.2	1.5	1.6	1.5	0.8	0.7	0.8
ชาย	100.0	100.0	100.0	100.0	100.0	100.0	100.0	100.0	100.0
ไม่เกิน 2,500	1.2	0.2	1.5	0.6	0.2	0.7	2.0	0.3	2.4
2,501-5,500	8.3	6.3	8.7	3.8	2.8	4.0	13.5	10.4	14.2
5,501-10,000	48.1	29.7	52.2	42.2	21.7	46.9	55.0	39.2	58.6
ตั้งแต่ 10,001 ขึ้นไป	41.2	62.4	36.4	51.7	73.3	46.9	28.8	49.5	24.1
ไม่ทราบ	1.2	1.4	1.2	1.6	2.0	1.6	0.7	0.7	0.7
หญิง	100.0	100.0	100.0	100.0	100.0	100.0	100.0	100.0	100.0
ไม่เกิน 2,500	2.1	0.7	2.4	0.8	0.4	1.0	3.8	1.2	4.5
2,501-5,500	9.4	4.5	10.7	5.2	1.7	6.1	15.2	8.0	17.2
5,501-10,000	46.1	22.9	52.1	41.8	17.6	47.9	51.9	29.6	58.0
ตั้งแต่ 10,001 ขึ้นไป	41.3	70.9	33.6	50.7	79.1	43.6	28.3	60.4	19.5
ไม่ทราบ	1.2	1.0	1.2	1.4	1.2	1.4	0.8	0.8	0.9

8. ผลประโยชน์เพิ่มเติม

นอกเหนือจากข้อมูลเกี่ยวกับค่าจ้างและเงินเดือน ได้มีการรวบรวมข้อมูลเกี่ยวกับผลประโยชน์ที่ได้รับเพิ่มทั้งที่เป็นตัวเงินและไม่เป็นตัวเงิน เช่น โบนัส ค่าล่วงเวลา อาหารหรือเงิน

ค่าอาหาร เสื้อผ้าและค่าที่อยู่อาศัย เป็นต้น ข้อมูลเกี่ยวกับจำนวนลูกจ้างที่ได้รับผลประโยชน์เพิ่มเติมนี้ ได้สรุปไว้ใน ตาราง ฅ

ตาราง ฅ จำนวนและอัตราร้อยละของลูกจ้าง ภาคเอกชนและภาครัฐบาล ที่ได้รับผลประโยชน์เพิ่มเติม จำแนกตามเพศ และเขตการปกครอง

(หน่วยเป็นพัน)

เขตการปกครอง และเพศ	จำนวน ลูกจ้าง	ประมาณจำนวนลูกจ้างที่ได้รับผลประโยชน์เพิ่มเติม ^{1/}						
		โบนัส	ค่าล่วงเวลา	เงินสดอื่นๆ	อาหาร	เสื้อผ้า	ที่อยู่อาศัย	อื่น ๆ
ยอดรวม	5,011.7	39.7 (0.8)	1,908.7 (38.1)	2,433.7 (48.6)	1,347.1 (26.9)	38.7 (0.8)	755.6 (15.1)	506.2 (10.1)
ชาย	2,705.9	22.1 (0.8)	1,055.4 (39.0)	1,314.0 (48.6)	609.7 (22.5)	17.7 (0.7)	465.0 (17.2)	251.7 (9.3)
หญิง	2,305.8	17.6 (0.8)	853.3 (37.0)	1,119.7 (48.6)	737.5 (32.0)	21.1 (0.9)	290.6 (12.6)	254.5 (11.0)
ภาคเอกชน	3,999.8	34.3 (0.9)	1,745.0 (43.6)	1,674.4 (41.9)	1,309.4 (32.7)	32.2 (0.8)	568.5 (14.2)	483.4 (12.1)
ชาย	2,166.3	18.4 (0.8)	987.4 (45.6)	899.9 (41.5)	593.1 (27.4)	14.5 (0.7)	337.6 (15.6)	238.0 (11.0)
หญิง	1,833.5	15.9 (0.9)	757.6 (41.3)	774.6 (42.2)	716.3 (39.1)	17.8 (1.0)	231.0 (12.6)	245.4 (13.4)
ภาครัฐบาล	1,011.9	5.4 (0.5)	163.6 (16.2)	759.2 (75.0)	37.7 (3.7)	6.5 (0.6)	187.1 (18.5)	22.8 (2.3)
ชาย	539.6	3.7 (0.7)	68.0 (12.6)	414.2 (76.7)	16.5 (3.1)	3.2 (0.6)	127.4 (23.6)	13.7 (2.5)
หญิง	472.3	1.7 (0.4)	95.6 (20.2)	345.1 (73.1)	21.2 (4.5)	3.3 (0.7)	59.7 (12.6)	9.1 (1.9)
ภาคเอกชน ในเขตเทศบาล	2,319.2	20.6 (0.9)	981.0 (42.3)	955.0 (41.2)	761.6 (32.8)	20.6 (0.9)	383.1 (16.5)	202.8 (8.7)
ชาย	1,256.8	11.7 (0.9)	584.5 (46.5)	522.9 (41.6)	333.3 (26.5)	8.1 (0.6)	210.3 (16.7)	108.8 (8.7)
หญิง	1,062.5	8.8 (0.8)	396.5 (37.3)	432.1 (40.7)	428.3 (40.3)	12.5 (1.2)	172.8 (16.3)	94.0 (8.8)

ตาราง ๓ จำนวนและอัตราร้อยละของลูกจ้าง ภาคเอกชนและภาครัฐบาล ที่ได้รับผลประโยชน์เพิ่มเติม
จำแนกตามเพศ และเขตการปกครอง (ต่อ)

(หน่วยเป็นพัน)

เขตการปกครอง และเพศ	จำนวน ลูกจ้าง	ประมาณจำนวนลูกจ้างที่ได้รับผลประโยชน์เพิ่มเติม ^{1/}						
		โบนัส	ค่าล่วงเวลา	เงินสดอื่นๆ	อาหาร	เสื้อผ้า	ที่อยู่อาศัย	อื่น ๆ
นอกเขตเทศบาล	1,680.5	13.7 (0.8)	764.0 (45.5)	719.4 (42.8)	547.8 (32.6)	11.6 (0.7)	185.4 (11.0)	280.6 (16.7)
ชาย	909.5	6.6 (0.7)	402.9 (44.3)	376.9 (41.4)	259.8 (28.6)	6.3 (0.7)	127.3 (14.0)	129.3 (14.2)
หญิง	771.1	7.1 (0.9)	361.1 (46.8)	342.5 (44.4)	288.0 (37.4)	5.3 (0.7)	58.2 (7.5)	151.3 (19.6)
ภาครัฐบาล								
ในเขตเทศบาล	562.2	3.3 (0.6)	95.0 (16.9)	425.4 (75.7)	15.3 (2.7)	2.7 (0.5)	126.1 (22.4)	9.8 (1.7)
ชาย	305.3	2.1 (0.7)	39.6 (13.0)	235.7 (77.2)	7.8 (2.6)	1.5 (0.5)	85.1 (27.9)	5.7 (1.9)
หญิง	256.9	1.2 (0.5)	55.4 (21.6)	189.7 (73.8)	7.5 (2.9)	1.2 (0.5)	41.0 (15.9)	4.1 (1.6)
นอกเขตเทศบาล	449.7	2.1 (0.5)	68.6 (15.3)	333.9 (74.2)	22.4 (5.0)	3.8 (0.9)	61.0 (13.6)	13.0 (2.9)
ชาย	234.3	1.7 (0.7)	28.4 (12.1)	178.5 (76.2)	8.7 (3.7)	1.7 (0.7)	42.3 (18.1)	7.9 (3.4)
หญิง	665.2	2.6 (0.4)	108.9 (16.4)	489.3 (73.6)	36.1 (5.4)	5.9 (0.9)	79.7 (12.0)	18.0 (2.7)

^{1/} ลูกจ้าง 1 คน สามารถได้รับผลประโยชน์เพิ่มเติมได้มากกว่า 1 ประเภท

โดยทั่วไปแล้ว ลูกจ้างที่ได้รับค่าล่วงเวลา ค่าอาหาร ค่าเสื้อผ้าและโบนัส ในภาคเอกชนมีมากกว่าในภาครัฐบาล แต่ที่ได้รับผลประโยชน์เพิ่มเติมอื่น คือ เงินสดอื่นๆ และที่อยู่อาศัย ลูกจ้างในภาครัฐบาลได้รับมากกว่าในภาคเอกชน เมื่อเปรียบเทียบสัดส่วนของลูกจ้างที่ได้รับผลประโยชน์เพิ่มเติมระหว่างเขตการปกครอง พบว่า ลูกจ้างเอกชนที่อยู่ในเขตเทศบาลได้รับผลประโยชน์เพิ่มเติมประเภท อาหาร ที่อยู่อาศัย โบนัสและเสื้อผ้า มากกว่าลูกจ้างเอกชนที่อยู่นอกเขตเทศบาล กล่าวคือ ลูกจ้างเอกชนในเขตเทศบาล ได้รับค่าอาหารร้อยละ 32.8 ค่าที่อยู่อาศัยร้อยละ 16.5 โบนัสร้อยละ 0.9 และค่าเสื้อฟ้ายร้อยละ 0.9 ในขณะที่ลูกจ้างเอกชน

นอกเขตเทศบาล ได้รับค่าล่วงเวลา ร้อยละ 45.5 และเงินสดอื่นๆ ร้อยละ 42.8 มากกว่าในเขตเทศบาล สำหรับลูกจ้างรัฐบาลนั้นผู้ที่อยู่ในเขตเทศบาลได้รับผลประโยชน์เพิ่มเติมประเภทเงินสดอื่นๆ ค่าที่อยู่อาศัย ค่าล่วงเวลา ค่าอาหารและโบนัส มากกว่าผู้ที่อยู่นอกเขตเทศบาล กล่าวคือ ลูกจ้างรัฐบาลที่อยู่ในเขตเทศบาลได้รับเงินสดอื่นๆ ร้อยละ 75.7 ค่าที่อยู่อาศัยร้อยละ 22.4 ค่าล่วงเวลาร้อยละ 16.9 ค่าอาหารร้อยละ 2.7 และโบนัสร้อยละ 0.6 ส่วนลูกจ้างรัฐบาลที่อยู่นอกเขตเทศบาลได้รับผลประโยชน์คือค่าเสื้อผ้า มากกว่าในเขตเทศบาล กล่าวคือได้รับร้อยละ 0.9

CHAPTER 1

INTRODUCTION

1. Background and objective

Labor force statistics have been compiled by the National Statistical Office since 1963 when the survey was initiated. The year 1984-1997 three rounds of the survey for the whole kingdom had been conducted each year; the first round enumeration is held in February coinciding with the non-agricultural season, the second round is normally held in May in with new labor force come from students who just finish their schooling and the third round is held in August, during the agricultural season. Commencing from the year 1998, another round of the survey in November has been conducted.

Due to the increasing demand of data for formulating plans and policy at provincial level, the National Statistical Office has expanded sample size to propose statistical data at provincial level commencing from survey in February and August, 1994. For the fourth round in November 1998, data was presented at the first time and presentation data at provincial level.

After the economic crisis in the mid of 1997, the need of labor force data for planning and policy making were more in demand. In the year of 2001, the survey was conducted monthly. The survey data of three months were combined to present the quarterly. Data of February, May and August were presented in order to compare

with the previous labor force survey and since September 2001, data were presented monthly. Beginning from the survey in January 2001, 5 items has been revised; age of persons in labor force was adopted from 13 years of age and over to 15 years of age and over in order to agree with the child labor law. The standard classification of occupation, industry and employment status were adopted, and area of local administration which the former sanitary which were included in non-municipal area were presently included in municipal area.

The main objective of this survey is to estimate the number and characteristics of the labor force in the country and in different regions periodically. The statistical data derived from this quarter of the survey include:

1. the number of persons in and out of the working age (15 years and over) by sex
2. the number of working age population by labor force status, age, sex, marital status, educational attainment
3. the number of employed persons by interesting characteristics such as age, sex, educational attainment, occupation, industry, work status, hours work,
4. the number of unemployed persons by interesting characteristics e.g. duration of

searching for job, type of previous work.

2. Coverage

Population reside in the private and collective household, only groups of employees household.

3. Reference week

Reference week refer to seven days before the interviewing date for example if the interviewing date was February 9, 2004 “ during 7 days before interviewing date “ was during February 2nd - 8th, 2004.

4. Definition

The National Statistical Office has adapted and changed the concepts and definitions used in the Labor Force Survey (LFS) Project many times since the initial year. The purposes of changes were to improve the completeness of the collected data with respect to the real socio-economic situation of the country and to serve for users requirement. In this report, the concepts and definitions used have been introduced since 1983 and some definitions together with the minimum age limit which have been changed to 15 years is adopted since 2001.

The revised definitions used in the survey are listed in following.

Employed persons

Persons, 15 years of age and over who during the survey week,

1. worked for at least one hour for wages/salary, profits, dividends or any other kind of payment, in kind; or
2. did not work at all or worked less than one hour but

2.1 receives wage/salary, profits from business enterprise or farm during the period of absence; or

2.2 not receive wage/salary, profits from business enterprise or farm during the period of absence but had regular jobs or business that they would be return to work.

3. worked for at least one hour without pay in business enterprises or on farms owned or operated by household heads or members.

Unemployed persons

Persons, 15 years of age and over who during the survey week did not work even for one hour, had no jobs, business enterprise or farms of their own.

Persons in this category include :

1. those who had been looking for work, applying for a job or waiting to be call to work during the last 30 days before interview's date.
2. those who had not been looking for work during the last 30 days before interview's date but available for work during the last 7 days before interview's date.

Current labor force

All persons 15 years of age and over who, during the survey week, were either employed or unemployed as defined above.

Seasonally inactive labor force

Persons 15 years of age and over, who during the survey week, were neither employed nor unemployed as defined

above, but were waiting for the appropriate season, being persons who usually worked without pay on farms, or in business enterprises engaged in seasonal activities owned or operated by the head of the household or any other member of the household.

Total labor force

All persons 15 years of age and over, who during the survey week, were in the current labor force as defined above or were classified as seasonally inactive labor force as defined above.

Persons not in the labor force

Persons classified in this category are those who were neither employed nor unemployed during the survey week, nor classified as seasonally inactive labor force as defined above. They include:

Persons who, during the survey week were 15 years of age and over, but were neither employed nor available for employment because they were

1. engaged in household work,
2. engaged in studies
3. too young or too
4. incapable of work because of physical or mental disability or chronic illness,
5. voluntarily idle,
6. working without pay, profits, dividends or other payments for persons who were not members of the same household,
7. working without pay, profits, dividends or any other payments for charitable organizations and institutions,

8. otherwise not available for employment.

Job

A job is defined as any of the following:

1. Work for cash wages, salaries or for pay "in kind," or
2. Work for profit on own farm or in own or partly own business, or
3. Work without pay or profit on a farm or in a business owned or operated by the head or any member of the household.

Occupation

Occupation refers to the kind of work performed by a person at his job. Most persons generally hold only one job. For a person having more than one job, only the job at which he worked for the greater number of hours during the survey week was recorded. If the number of working hours for each job was exactly the same, the job which gave him the higher income was recorded. If the number of working hours and the income earned from each job were the same, the job for which he had preference was recorded. If the respondent could not give his preference, the job at which he had been working for the longest time was the one recorded.

Before 2010, the survey used the classification which was suitable to Thailand's occupation based on International Standard Classification of Occupation, 1988 (ISCO-88). Since January 2011, the survey used International Standard Classification of Occupation, 2008 (ISCO-08) of the International Labor Organization (ILO).

Industry

The term "industry" as herein used refers to the nature of economic activity undertaken in the establishment in which a person worked or the nature of business in which he was engaged during the survey week. If a person had more than one job, the industry corresponding to the occupation recorded was asked.

Before 2010, the survey used the classification which was suitable to Thailand's industry based on International Standard Industrial Classification, (ISIC) 1989. Since January 2011, the survey used the third revision of the Thailand Standard Industrial Classification, (TSIC) 2009.

Work status

Work status refers to the status of person's occupation in the survey week. Work status was classified as follows :

1. An employer is defined as a person who operates his own enterprise for profit or dividends and hires one or more employees in his enterprise.

2. A government employee is defined as a person who works for pay in a government agency or government enterprise. Included in this category, therefore are civil servants, police, enterprise owned and operated by an employer.

3. A private employee is a person who works for pay a non-governmental municipal officers, and employees or government enterprises.

4. An own account worker is a person who operated an enterprise on his own account or jointly with others in the

form of a partnership either for profit or dividends but without engaging any employees.

5. An unpaid family worker is a person who works without pay on a farm or in a business enterprise owned or operated by the household head or any other member.

6. A member of a producers' cooperative is a person who hold a "self-employment" job in a cooperative producing goods and services, in which each member takes part on an equal footing with other members in determining the organization of production, sales and/or other work of the establishment, the investments and the distribution of the proceeds of the establishment amongst their members.

Since January 2001, the survey used the International Classification of Status in Employment, 1993 (ICSE-93) of the International Labor Organization (ILO) which add one more status to those used in the previous year, that is a member of a producers' cooperative.

Hours worked

Hours worked mean hours actually worked during the survey week. For a person holding more than one job, his hours worked would be the sum total of hours worked on all jobs. For a person who had a regular job but was not at work during the survey week, the hours worked would be recorded zero. Before 2001, for a person who had a regular job but was not at work during the survey week, the number

of hours normally worked in a week is taken as the hours worked

Wage or salary

Wages or salaries mean basic wages or salaries payable for the specified time or piece of work, not including overtime payments, bonuses or other fringe benefits.

Duration of looking for work

Duration of looking for work is the length of time during which an unemployed person had been looking for work. It is counted from the day he started looking for work to the end of the survey week.

Survey week

A survey week is the reference period of last 7 days before interview's date which information on labor was obtained.

Enumeration period

The enumeration period is the 1st-12th for each month which actual interviews were conducted.

Types of households included in the survey

Households included in the scope of the survey can be divided into two types:

1. Private households which include one person household, i.e. single persons who make provision for their own food or other essentials of living without combining with any other persons, or multi person households, i.e. groups of two or more persons making common provision for food or other essentials for living, residing in any of the following types of housing: wooden dwellings, cement dwellings, row houses, apartments, boats, rafts, etc.

2. Collective households

- 2.1 Group of employees households which include persons living in group living quarters within the compound of a factory.

- 2.2 Institutional households

Household not included in the above mentioned types, e.g. inmates of penal institutions, priests, soldiers living in military barracks, students living in dormitories, etc., were classified as institutional households and not covered in the survey.

Level of educational attainment

Educational levels are classified as follows:

1. **None** means all persons who have never attended school or had no education.

2. **Less than elementary** means all persons who have completed a grade lower than Pratom 6 (or formerly Pratom 7 or Matayom 3).

3. **Elementary level** means all persons who have completed Pratom 6 (or formerly Pratom 7 or Matayom 3) or higher but not lower secondary level.

4. **Lower secondary level** means all persons who have completed Matayom 3 (formerly Matayomsuksa 3 or Matayom 6) or higher but not upper secondary level.

5. **Upper secondary level**

- 5.1 **Academic** means all persons who completed Matayom 6 (formerly Matayomsuksa 5 or Matayom 8) in general education schools or completed higher but not higher level.

5.2 Vocational and technical means all persons who have completed a lower secondary and have then completed the three year course required for this level in vocational and technical colleges or completed higher but not higher level.

5.3 Teacher training means all persons who have completed the teacher training course and receiving a certificate equivalent

to upper secondary level or completed higher but not higher level.

6. Higher level

6.1 Academic means all persons who completed a course receiving academic diploma, bachelor, master and doctoral degree level.

6.2 Higher technical education means all persons who completed vocational or technical education, and receiving

vocational diploma and the degree of bachelor.

6.3 Teacher training means all persons who completed a course receiving educational diploma and bachelor degree level.

7. Short course vocational training means all persons who have completed a vocational course of less than twelve months duration and have received a certificate or other document certifying completion of such a course. The educational requirements for persons taking such courses vary, but the minimum requirements are completion of at least grade 4 (Pratom 4) or the equivalent.

8. Other means all persons who have completed types of education other than the aforementioned.

CHAPTER 2

MAJOR FINDINGS

This chapter presents a summary of the results of the labor force survey conducted nation-wide during the 1-12 of July - September 2014 which is the third quarter of the year. The results obtained from this survey showed the number of employed, unemployed and interesting characteristics of the labor force during July - September 2014.

The number of population base used in the estimation procedure was changed from the survey round 1 in February, 1995 to the new series of Population Projection for Thailand, 2010-2040 which was revised by Quality of Life and Social Development Office, National Economic and Social Development Board.

1. Structure of the labor force

The total estimated population of about 38.8 million, were in the labor force. Of these, about 55.1% were residing in non-municipal areas and about 54.4% were males.

The “current labor force”, that is the currently active; either employed or was available for employment during July - September 2014, was about 38.7 million. Since the survey period was in the agricultural season, the number of the seasonally inactive labor force was about

63,500 persons. This number will increase when the survey is conducted in non-agricultural season.

FIGURE 1 NUMBER OF EMPLOYED PERSONS BY REGION

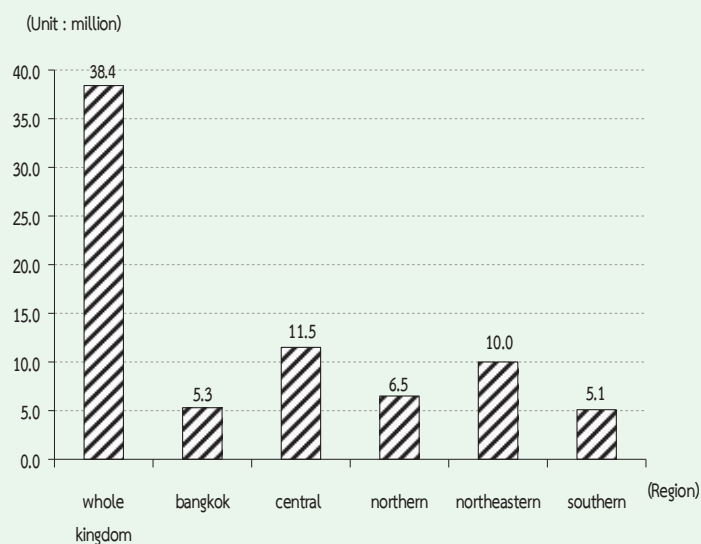

The current labor force was largely employed, however around 0.8% or about 0.33 million were unemployed. Of these, 0.2% were looking for jobs and the rest 0.6% were not, but available for work.

There were about 16.1 million persons, aged 15 years and over or 29.3% not in the labor force. With these, about 5.0 million were housewives, 4.4 million were students and 5.3 million were children/older/ill or disable people and others 1.6 million.

TABLE A NUMBER AND PERCENTAGE OF POPULATION BY LABOR FORCE STATUS, AREA AND SEX

LABOR FORCE STATUS	Whole kingdom			Municipal areas			Non - municipal areas		
	Total	Male	Female	Total	Male	Female	Total	Male	Female
Number ('000)									
Persons over 15 years	54,898.6	26,554.4	28,344.2	24,917.3	11,933.9	12,983.4	29,981.3	14,620.5	15,360.8
Total labor force	38,811.1	21,096.8	17,714.4	17,433.7	9,269.9	8,163.8	21,377.4	11,826.9	9,550.5
Current labor force	38,747.6	21,060.1	17,687.5	17,410.0	9,253.8	8,156.2	21,337.6	11,806.3	9,531.3
-Employed	38,421.0	20,880.8	17,540.2	17,263.3	9,174.6	8,088.6	21,157.7	11,706.1	9,451.6
At work	38,236.8	20,775.1	17,461.7	17,206.0	9,142.5	8,063.5	21,030.8	11,632.6	9,398.2
With job but not at work	184.2	105.6	78.6	57.3	32.1	25.1	126.9	73.5	53.5
-Unemployed	326.6	179.3	147.3	146.8	79.2	67.6	179.9	100.2	79.7
Looking for a job	68.8	38.6	30.2	28.7	19.1	9.7	40.0	19.6	20.5
Not looking /Available for work	257.8	140.7	117.1	118.0	60.1	57.9	139.8	80.6	59.2
Seasonally inactive labor force	63.5	36.7	26.8	23.7	16.1	7.6	39.9	20.6	19.3
Not in labor force > 15 years of age	16,087.5	5,457.6	10,629.8	7,483.6	2,664.0	4,819.6	8,603.9	2,793.7	5,810.2
Household work	4,774.6	167.2	4,607.4	2,155.5	86.2	2,069.3	2,619.1	81.0	2,538.1
Studies	4,395.4	2,071.1	2,324.3	2,167.2	1,042.3	1,124.8	2,228.2	1,028.7	1,199.5
Too young/old or incapable to	5,338.8	2,275.8	3,063.1	2,184.1	936.5	1,247.6	3,154.7	1,339.3	1,815.4
Others	1,578.7	943.6	635.1	976.8	598.9	377.9	601.9	344.7	257.2
Percentage									
Persons over 15 years	100.0	100.0	100.0	100.0	100.0	100.0	100.0	100.0	100.0
Total labor force	70.7	79.5	62.5	70.0	77.7	62.9	71.3	80.9	62.2
Current labor force	70.6	79.3	62.4	69.9	77.5	62.8	71.2	80.8	62.1
-Employed	70.0	78.6	61.9	69.3	76.9	62.3	70.6	80.1	61.5
At work	69.7	78.2	61.6	69.1	76.6	62.1	70.2	79.6	61.2
With job but not at work	0.3	0.4	0.3	0.2	0.3	0.2	0.4	0.5	0.4
-Unemployed	0.6	0.7	0.5	0.6	0.7	0.5	0.6	0.7	0.5
Looking for a job	0.1	0.2	0.1	0.1	0.2	0.1	0.1	0.1	0.1
Not looking /Available for work	0.5	0.5	0.4	0.5	0.5	0.5	0.5	0.6	0.4
Seasonally inactive labor force	0.1	0.1	0.1	0.1	0.1	0.1	0.1	0.1	0.1
Not in labor force > 15 years of age	29.3	20.6	37.5	30.0	22.3	37.1	28.7	19.1	37.8
Household work	8.7	0.6	16.3	8.7	0.7	15.9	8.7	0.6	16.5
Studies	8.0	7.8	8.2	8.7	8.7	8.7	7.4	7.0	7.8
Too young/old or incapable to	9.7	8.6	10.8	8.8	7.9	9.6	10.5	9.2	11.8
Others	2.9	3.6	2.2	3.9	5.0	2.9	2.0	2.4	1.7

TABLE B NUMBER AND PERCENTAGE OF POPULATION BY LABOR FORCE STATUS, SEX, REGION AND AREA

Labor Force Status and Sex	Whole Kingdom		Bangkok		Central Region		Northern Region		Northeastern Region		Southern Region					
	Total	M.A.	Non-M.A.	Total	M.A.	Non-M.A.	Total	M.A.	Non-M.A.	Total	M.A.	Non-M.A.				
Total	54,794.0	24,864.0	29,930.0	7,428.6	15,971.1	7,368.8	8,602.3	9,469.0	3,319.0	6,150.0	14,796.3	4,335.4	10,460.8	7,129.2	2,412.3	4,716.9
In the labor force	38,442.4	17,353.6	21,088.8	5,296.4	11,554.7	5,301.1	6,253.7	6,548.8	2,239.8	4,309.0	9,949.8	2,840.8	7,109.0	5,092.7	1,675.6	3,417.1
Not in the labor force over 15 years	16,351.6	7,510.4	8,841.2	2,132.1	4,416.3	2,067.7	2,348.6	2,920.2	1,079.2	1,841.0	4,846.5	1,494.7	3,351.8	2,036.5	736.7	1,299.8
Male	26,507.3	11,910.5	14,596.8	3,572.4	7,759.7	3,548.4	4,211.4	4,574.1	1,571.6	3,002.5	7,121.1	2,065.3	5,055.8	3,480.1	1,152.9	2,327.2
In the labor force	21,013.1	9,282.7	11,730.4	2,816.0	6,257.4	2,845.0	3,412.3	3,562.8	1,168.6	2,394.3	5,521.7	1,544.1	3,977.6	2,855.2	909.0	1,946.2
Not in the labor force over 15 years	5,494.2	2,627.7	2,866.5	756.3	1,502.4	703.3	799.0	1,011.3	403.1	608.2	1,599.4	521.2	1,078.2	624.9	243.9	381.0
Female	28,286.7	12,953.6	15,333.2	3,856.2	8,211.4	3,820.5	4,390.9	4,894.9	1,747.4	3,147.5	7,675.2	2,270.2	5,405.1	3,649.1	1,259.4	2,389.7
In the labor force	17,429.3	8,070.9	9,358.4	2,480.4	5,297.4	2,456.0	2,841.4	2,986.0	1,071.2	1,914.7	4,428.1	1,296.7	3,131.4	2,237.5	766.6	1,470.9
Not in the labor force over 15 years	10,857.4	4,882.7	5,974.7	1,375.8	2,914.0	1,364.4	1,549.6	1,908.9	676.1	1,232.8	3,247.1	973.5	2,273.6	1,411.6	492.8	918.8
Total	100.0	100.0	100.0	100.0	100.0	100.0	100.0	100.0	100.0	100.0	100.0	100.0	100.0	100.0	100.0	100.0
In the labor force	70.2	69.8	70.5	71.3	72.4	71.9	72.7	69.2	67.5	70.1	67.3	65.5	68.0	71.4	69.5	72.4
Not in the labor force over 15 years	29.8	30.2	29.5	28.7	27.7	28.1	27.3	30.8	32.5	29.9	32.8	34.5	32.0	28.6	30.5	27.6
Male	100.0	100.0	100.0	100.0	100.0	100.0	100.0	100.0	100.0	100.0	100.0	100.0	100.0	100.0	100.0	100.0
In the labor force	79.3	77.9	80.4	78.8	80.6	80.2	81.0	77.9	74.4	79.7	77.5	74.8	78.7	82.0	78.9	83.6
Not in the labor force over 15 years	20.7	22.1	19.6	21.2	19.4	19.8	19.0	22.1	25.7	20.3	22.5	25.2	21.3	18.0	21.2	16.4
Female	100.0	100.0	100.0	100.0	100.0	100.0	100.0	100.0	100.0	100.0	100.0	100.0	100.0	100.0	100.0	100.0
In the labor force	61.6	62.3	61.0	64.3	64.5	64.3	64.7	61.0	61.3	60.8	57.7	57.1	57.9	61.3	60.9	61.6
Not in the labor force over 15 years	38.4	37.7	39.0	35.7	35.5	35.7	35.3	39.0	38.7	39.2	42.3	42.9	42.1	38.7	39.1	38.5

Percentage

Number ('000)

2. Labor force participation

Table C shows the labor force participation rate, which was 70.7%. The participation rate was defined as the percentage of the population in the total labor force to the population 15 years

and over. It was observed the participation rate in non-municipal areas was higher than the municipal areas (71.3% compared with 70.0%).

TABLE C LABOR FORCE PARTICIPATION RATES BY AGE GROUP, SEX, REGION AND AREA

Age group (Years) and sex	(Percentage)															
	Whole kingdom			Bangkok	Central region			Northern region			Northeastern region			Southern region		
	Total	M.A.	Non-M.A.		Total	M.A.	Non-M.A.	Total	M.A.	Non-M.A.	Total	M.A.	Non-M.A.	Total	M.A.	Non-M.A.
Total	70.7	70.0	71.3	71.1	72.4	72.0	72.8	69.7	67.6	70.9	68.5	66.5	69.3	72.3	69.8	73.6
15-19	20.3	16.8	22.7	16.0	20.6	19.8	21.2	19.7	14.9	22.3	19.4	14.4	21.4	25.0	18.6	28.2
20-24	66.3	61.9	70.2	59.9	70.9	68.1	73.4	66.7	59.0	71.1	61.9	55.7	64.6	70.3	62.8	74.3
25-29	87.0	88.3	85.6	88.1	89.8	91.5	88.3	84.8	82.8	85.9	83.2	86.1	82.1	85.8	86.7	85.4
30-34	89.1	89.8	88.4	91.3	89.1	89.3	89.0	88.2	86.9	89.0	87.4	88.2	87.1	89.2	90.4	88.5
35-39	90.1	89.3	90.9	87.5	90.9	90.5	91.3	91.7	91.8	91.6	90.1	89.6	90.3	89.6	88.4	90.3
40-49	89.6	89.0	90.1	88.4	88.8	88.3	89.3	91.4	91.3	91.5	89.6	89.3	89.7	90.2	89.1	90.8
50-59	82.2	79.5	84.2	74.8	79.7	78.3	80.9	84.9	83.2	85.8	84.7	83.2	85.4	83.8	81.8	84.8
60 and over	38.3	32.1	42.7	21.3	34.9	30.6	38.2	40.4	37.9	41.8	43.3	39.0	45.1	42.2	35.3	45.5
Male	79.5	77.7	80.9	78.4	80.8	80.0	81.5	78.0	74.0	80.1	78.1	74.5	79.5	82.3	79.1	83.9
15-19	27.6	21.8	31.5	21.7	26.5	24.1	28.4	25.9	17.4	30.4	27.1	19.3	30.2	36.2	27.5	40.4
20-24	74.9	66.7	81.9	61.3	77.3	73.4	80.6	76.9	62.1	85.0	74.5	64.9	78.4	82.2	72.0	87.4
25-29	94.1	93.4	94.8	91.7	95.4	96.4	94.5	95.2	91.1	97.5	91.9	91.9	91.9	95.5	93.3	96.7
30-34	96.0	95.9	96.0	95.4	96.6	96.4	96.7	95.9	94.4	96.7	94.7	95.0	94.6	97.0	98.2	96.3
35-39	96.2	96.3	96.1	95.8	97.0	97.5	96.5	95.3	94.8	95.6	95.2	94.4	95.5	97.4	97.8	97.2
40-49	96.6	96.0	97.0	96.3	96.5	96.1	96.8	96.0	95.2	96.4	96.5	95.6	96.9	98.0	96.8	98.5
50-59	92.6	90.3	94.3	86.3	91.7	90.6	92.7	94.2	91.7	95.5	94.3	92.8	94.9	93.9	93.9	93.9
60 and over	50.1	41.4	55.9	29.7	44.0	37.8	48.7	51.9	47.7	54.1	58.0	50.8	60.9	53.7	45.1	57.8
Female	62.5	62.9	62.2	64.4	64.5	64.6	64.4	62.0	61.9	62.1	59.6	59.2	59.8	62.8	61.2	63.7
15-19	12.8	11.9	13.4	10.3	14.6	15.7	13.8	13.3	12.5	13.8	11.5	9.5	12.3	13.4	9.9	15.2
20-24	57.6	57.2	57.9	58.4	64.4	62.8	65.8	56.2	56.0	56.4	49.4	46.7	50.6	58.2	54.0	60.5
25-29	79.9	83.5	75.9	84.9	83.9	86.4	81.4	74.0	74.6	73.7	74.5	80.3	72.1	75.8	80.1	73.4
30-34	82.3	84.0	80.5	87.5	81.7	82.3	81.2	80.4	79.4	81.0	80.1	81.5	79.5	81.1	82.7	80.3
35-39	84.2	82.6	85.7	79.4	85.0	83.7	86.2	88.2	89.0	87.8	85.4	85.2	85.4	82.0	79.6	83.4
40-49	83.0	82.4	83.6	80.7	81.5	80.9	82.0	87.3	87.9	87.0	83.2	83.7	83.0	82.9	82.1	83.3
50-59	72.6	69.7	74.9	64.2	69.0	67.4	70.2	76.5	75.9	76.9	75.9	74.5	76.5	74.4	71.1	76.2
60 and over	28.7	24.7	31.6	14.8	27.7	25.0	29.8	30.6	29.7	31.1	31.0	29.3	31.8	32.8	27.7	35.3

The participation rates were relatively high in most aged-group, except the student group, aged 15-19 years, however they could also help family in their own account business. Particularly, agriculture households with farming business residing in non-municipal area. It was observed that higher participation rate in non-municipal areas than in municipal areas, where students mostly study only .

FIGURE 2 LABOR FORCE PARTICIPATION RATES BY AGE GROUP (YEARS)

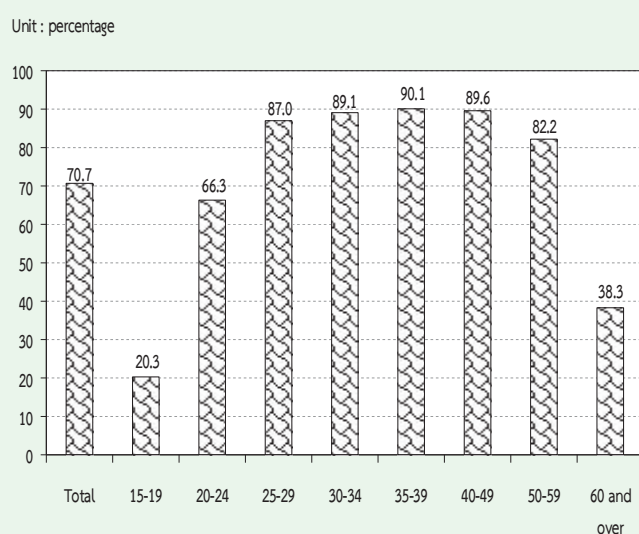

Considering sex differentials, it is found that males participated in the labor force more than females (79.5% and 62.5% respectively) . It was true in both areas and in every region.

Table D presents the participation rates with marital status, the divorced participated in the labor force with the highest rate (82.1%). Male with married status and female with divorced status participated in labour force with highest rate of 87.8% and 78.8% respectively. Considering by area, male with married status in municipal participated in the labour force lower than those of in non-municipal area (86.1% and 89.1%, respectively) while female with divorced status in municipal participated in the labour force higher than those of in non – municipal area (79.7% and 77.9% respectively). (Exculding the smallest number of unknown current marital status).

TABLE D LABOR FORCE PARTICIPATION RATES BY MARITAL STATUS, SEX AND AREA

(Percentage)

Area and sex	Total	Marital status					
		Single	Married	Widowed	Divorced	Separated	Married do not know status
Total	70.7	58.7	79.2	34.1	82.1	77.1	56.4
Male	79.5	64.2	87.8	38.0	87.7	85.4	55.7
Female	62.5	51.9	70.7	33.1	78.8	71.5	58.4
Municipal areas	70.0	61.9	77.8	32.5	81.8	74.3	53.3
Male	77.7	64.9	86.1	32.9	85.4	84.4	42.9
Female	62.9	58.7	69.5	32.4	79.7	68.4	92.2
Non-municipal areas	71.3	55.0	80.2	35.2	82.5	79.9	61.0
Male	80.9	63.5	89.1	41.5	90.0	86.1	78.0
Female	62.2	42.9	71.5	33.6	77.9	75.0	23.3

Table E illustrates the participation rates by educational attainment, area and sex. It shows that persons with higher education, primary education and upper secondary education were in labour force. Those who completed lower than elementary level and lower secondary level seemed to be still in school and taking up employment

The participation rates in non-municipal areas were mostly higher than in municipal areas, except none and upper secondary (Vocational).

FIGURE 3 LABOR FORCE PARTICIPATION RATES BY LEVEL OF EDUCATIONAL ATTAINMENT

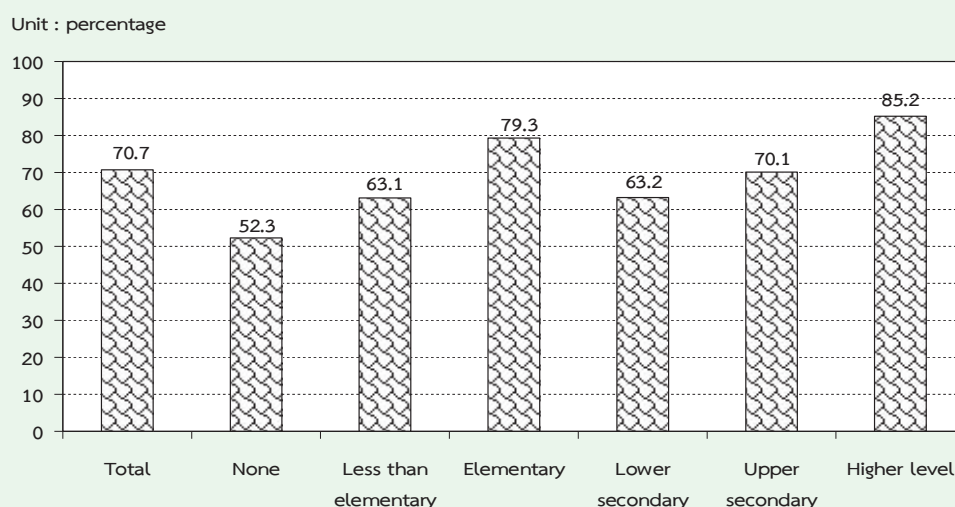

TABLE E LABOR FORCE PARTICIPATION RATES BY LEVEL OF EDUCATIONAL ATTAINMENT, AREA AND SEX

(Percentage)

Area and sex	Level of educational attainment											Others ^{1/}	Unknown
	Total	None	Less than elementary	Elementary	Lower secondary	Upper secondary level			Higher level				
						General/academic	Vocational	Teacher training	Academic	Higher technical education	Teacher training		
Total	70.7	52.3	63.1	79.3	63.2	69.3	73.0	69.4	86.1	85.3	78.7	92.4	81.8
Male	79.5	68.2	75.0	86.8	72.3	78.1	79.0	80.7	88.1	91.7	75.1	96.9	85.3
Female	62.5	42.6	53.9	71.2	53.2	60.2	65.0	52.1	84.5	77.7	80.5	86.6	76.1
M.A.	70.0	53.5	59.0	76.8	62.7	64.2	73.3	53.1	85.3	83.3	73.4	93.7	78.7
Male	77.7	69.1	71.0	85.2	70.6	71.5	79.2	66.4	86.9	90.7	71.6	97.8	81.2
Female	62.9	43.6	50.2	68.2	54.2	56.7	66.1	44.9	83.9	74.8	74.3	88.4	74.2
Non-M.A.	71.3	51.6	65.3	80.8	63.5	74.9	72.5	86.8	88.5	88.2	85.7	90.9	85.8
Male	80.9	67.6	76.9	87.7	73.6	85.2	78.7	87.8	91.8	93.0	79.7	96.0	91.1
Female	62.2	42.0	55.9	73.1	52.4	64.1	63.4	81.6	86.1	82.0	88.8	84.8	78.2

^{1/} Including short course vocational

3. Employed labor force

3.1 Work status : Table F illustrated that almost half (about 45.7%) of the total employed person were employees. Of these member 4 out of 5 were employes of private sector, followed by own account workers (32.3%). The unpaid family workers and employer accounted for 19.1% and 2.9% of the total employed, while the percentage of members of producers' cooperatives was very small of about 0.1% of the total employed persons.

FIGURE 4 PERCENTAGE OF EMPLOYED PERSONS BY WORK STATUS

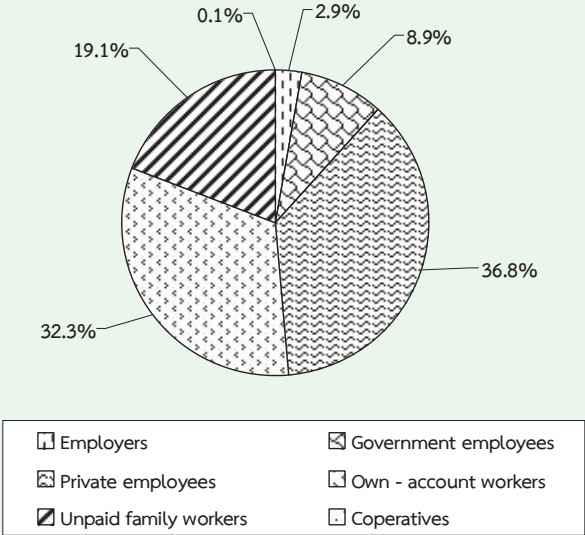

The majority of employed persons in both areas were employees, followed by own account workers. In municipal area, about 56.7% were employees, among these, mostly working in private sector (45.8%). Only 10.9% were government employees, followed by own account workers 26.3%. In non-municipal area, about 37.1% were own account workers, followed by employees (36.6%) among these, 29.3% working in private sector. For the proportion of unpaid family workers in municipal area

was rather low compared with non-municipal area (13.0% and 24.0% respectively).

Considering by region, it was found that the percentages of those employed in Bangkok, the Central and the South were employees, followed by own account workers. In contrast, the majority of employed persons in the North and the Northeast were own account workers.

3.2 Industry : (Table G) About 35.2% of the total employed persons worked in agricultural sector and about 64.8% in non-agricultural sector ; the highest proportions of the employed persons was in followed by manufacturing (16.5%), wholesale and retail trade (15.9%), accommodation and food service activities (6.6%), construction (5.5%), public administration (4.1%) and transportation and storage (3.0%) and education (2.9%). The rest shared in the other industries.

Most employed persons (85.5%) in municipal area worked in non-agricultural sector, the principal activities were wholesale and retail trade (20.8%), followed by manufacturing (20.4%), accommodation and food service activities (10.0%). While most of those in non-municipal area worked in agricultural sector (52.1%).

Considering regional differentials, it showed that the majority of employed persons in the region were in non-agricultural sector, especially the Central (80.2%), the South (56.7%), the North (49.9%) and the Northeast (43.1%). It was clearly seen that the majority of employed persons in Bangkok were in non-agricultural sector (99.2%).

TABLE G NUMBER AND PERCENTAGE OF EMPLOYED PERSONS BY INDUSTRY, REGION AND AREA

INDUSTRY	Whole Kingdom			Bangkok			Central Region			Northern Region			Northeastern Region			Southern Region		
	Total	M.A.	Non-M.A.	Total	M.A.	Non-M.A.	Total	M.A.	Non-M.A.	Total	M.A.	Non-M.A.	Total	M.A.	Non-M.A.	Total	M.A.	Non-M.A.
	Number ('000)																	
Total	37,815.0	17,101.6	20,713.4	5,243.1	11,406.4	5,228.8	6,177.6	2,200.5	4,237.1	9,706.7	2,778.3	6,928.3	5,021.2	1,650.9	3,370.3			
Agricultural	12,391.0	2,263.9	10,127.1	33.0	2,283.9	451.6	1,832.3	529.5	2,495.1	4,893.6	966.8	3,926.9	2,155.8	283.0	1,872.8			
Agriculture, forestry and fishing	12,391.0	2,263.9	10,127.1	33.0	2,283.9	451.6	1,832.3	529.5	2,495.1	4,893.6	966.8	3,926.9	2,155.8	283.0	1,872.8			
Non-Agricultural	25,424.0	14,837.7	10,586.3	5,210.1	9,122.5	4,777.2	4,345.3	1,671.0	1,742.0	4,813.1	1,811.6	3,001.5	2,865.3	1,367.9	1,497.5			
Mining and quarrying	74.3	40.4	33.9	1.1	22.4	18.0	4.4	15.3	4.5	10.8	3.5	8.6	23.4	13.3	10.1			
Manufacturing	6,344.4	3,538.4	2,806.0	1,140.5	3,385.1	1,721.6	1,663.5	636.9	303.7	333.2	788.9	219.9	569.0	152.7	240.3			
Electricity, gas, steam and air conditioning supply	105.3	68.5	36.9	18.4	38.3	21.8	16.5	13.7	9.1	4.6	26.5	14.1	12.4	5.2	3.4			
Water supply; sewerage, waste management and remediation activities	123.5	80.2	43.3	38.8	44.9	23.9	21.1	10.5	4.9	5.6	23.4	9.6	13.7	3.1	2.9			
Construction	2,388.2	954.8	1,433.5	264.3	652.0	257.2	394.7	495.3	164.8	330.6	688.2	170.0	518.2	98.6	190.0			
Wholesale and retail trade; repair of motor vehicles and motorcycles	6,157.2	3,573.9	2,583.3	1,210.4	1,833.2	972.3	861.0	908.3	447.3	461.1	1,360.1	525.7	834.5	418.4	426.9			
Transportation and storage	1,156.3	786.0	370.3	407.1	447.5	241.4	206.2	76.7	38.8	37.9	119.0	49.9	69.2	48.9	57.1			
Accommodation and food service activities	2,564.2	1,699.9	864.3	563.1	824.9	505.1	319.8	334.8	190.8	144.0	439.7	209.8	230.0	231.1	170.6			
Information and communication	242.6	210.9	31.7	139.4	61.7	43.8	17.9	13.2	8.2	5.0	17.5	11.5	6.0	8.0	2.8			
Financial and insurance activities	548.7	400.0	148.7	214.8	143.2	79.2	64.0	66.6	42.4	24.2	84.7	39.5	45.2	24.2	15.2			
Real estate activities	144.8	118.4	26.5	55.3	47.1	33.0	14.1	14.1	10.3	3.9	13.8	8.9	4.9	10.9	3.7			
Professional, scientific and technical activities	319.2	255.3	63.9	152.4	84.8	56.1	28.7	30.9	19.5	11.4	27.3	13.7	13.6	13.5	10.2			
Administrative and support service activities	505.2	369.5	135.7	196.5	188.5	109.1	79.4	39.2	25.6	13.5	27.5	9.2	18.4	29.2	24.4			
Public administration and defence; compulsory social security	1,604.0	846.8	757.2	225.1	414.4	200.1	214.3	274.1	123.5	150.6	475.0	197.8	277.2	100.3	115.1			
Education	1,161.0	655.6	505.4	151.7	317.2	154.0	163.3	191.2	110.7	80.5	317.9	155.8	162.1	83.4	99.6			
Human health and social work activities	685.4	400.0	285.4	101.7	196.9	106.0	90.9	112.9	66.3	46.6	178.1	81.7	96.3	44.3	51.5			
Arts, entertainment and recreation	270.8	131.3	139.5	34.9	104.3	45.0	59.3	48.9	22.0	26.9	51.5	16.1	35.4	13.4	18.0			
Other service activities	734.7	473.3	261.3	139.8	249.0	146.1	102.9	100.3	62.4	37.9	131.6	62.9	68.7	62.1	51.8			
Activities of households as employers ; undifferentiated goods and services producing activities of households for own use	227.3	174.0	53.2	101.5	55.2	37.1	18.0	29.5	16.0	13.5	29.7	12.1	17.6	7.3	4.1			
Activities of extraterritorial organizations and bodies	4.5	4.3	0.3	3.8	-	-	-	0.7	0.4	0.3	-	-	-	-	-			
Unknown	62.5	56.4	6.2	49.7	12.0	6.5	5.5	-	-	-	0.7	-	0.1	0.1	-			

TABLE G NUMBER AND PERCENTAGE OF EMPLOYED PERSONS BY INDUSTRY, REGION AND AREA (Contd.)

INDUSTRY	Whole Kingdom			Bangkok			Central Region			Northern Region			Northeastern Region			Southern Region		
	Total	M.A.	Non-M.A.	Total	M.A.	Non-M.A.	Total	M.A.	Non-M.A.	Total	M.A.	Non-M.A.	Total	M.A.	Non-M.A.	Total	M.A.	Non-M.A.
Total	100.0	100.0	100.0	100.0	100.0	100.0	100.0	100.0	100.0	100.0	100.0	100.0	100.0	100.0	100.0	100.0	100.0	100.0
Agricultural	32.8	13.2	48.9	0.6	20.0	29.7	47.0	24.1	58.9	50.4	34.8	56.7	42.9	17.1	55.6	42.9	17.1	55.6
Agriculture, forestry and fishing	32.8	13.2	48.9	0.6	20.0	29.7	47.0	24.1	58.9	50.4	34.8	56.7	42.9	17.1	55.6	42.9	17.1	55.6
Non-Agricultural	67.2	86.8	51.1	99.4	80.0	70.4	53.0	75.9	41.1	49.6	65.2	43.3	57.1	82.9	44.4	57.1	82.9	44.4
Mining and quarrying	0.2	0.2	0.2	0.0	0.2	0.3	0.2	0.2	0.3	0.1	0.2	0.2	0.3	0.1	0.1	0.5	0.8	0.3
Manufacturing	16.8	20.7	13.6	21.8	29.7	26.9	9.9	13.8	7.9	8.1	7.9	8.2	7.8	9.3	7.1	7.8	9.3	7.1
Electricity, gas, steam and air conditioning supply	0.3	0.4	0.2	0.4	0.3	0.3	0.2	0.4	0.1	0.3	0.5	0.2	0.2	0.3	0.1	0.2	0.3	0.1
Water supply; sewerage, waste management and remediation activities	0.3	0.5	0.2	0.7	0.4	0.3	0.2	0.2	0.1	0.2	0.4	0.2	0.1	0.2	0.1	0.1	0.2	0.1
Construction	6.3	5.6	6.9	5.0	5.7	6.4	7.7	7.5	7.8	7.1	6.1	7.5	5.8	6.0	5.6	5.8	6.0	5.6
Wholesale and retail trade; repair of motor vehicles and motorcycles	16.3	20.9	12.5	23.1	16.1	13.9	14.1	20.3	10.9	14.0	18.9	12.0	16.8	25.3	12.7	16.8	25.3	12.7
Transportation and storage	3.1	4.6	1.8	7.8	3.9	3.3	1.2	1.8	0.9	1.2	1.8	1.0	2.1	3.0	1.7	2.1	3.0	1.7
Accommodation and food service activities	6.8	9.9	4.2	10.7	7.2	5.2	5.2	8.7	3.4	4.5	7.6	3.3	8.0	14.0	5.1	8.0	14.0	5.1
Information and communication	0.6	1.2	0.2	2.7	0.5	0.3	0.2	0.4	0.1	0.2	0.4	0.1	0.2	0.5	0.1	0.2	0.5	0.1
Financial and insurance activities	1.5	2.3	0.7	4.1	1.3	1.0	1.0	1.9	0.6	0.9	1.4	0.7	0.8	1.5	0.5	0.8	1.5	0.5
Real estate activities	0.4	0.7	0.1	1.1	0.4	0.2	0.2	0.5	0.1	0.1	0.3	0.1	0.3	0.7	0.1	0.3	0.7	0.1
Professional, scientific and technical activities	0.8	1.5	0.3	2.9	0.7	0.5	0.5	0.9	0.3	0.3	0.5	0.2	0.5	0.8	0.3	0.5	0.8	0.3
Administrative and support service activities	1.3	2.2	0.7	3.8	1.7	1.3	0.6	1.2	0.3	0.3	0.3	0.3	1.1	1.8	0.7	1.1	1.8	0.7
Public administration and defence; compulsory social security	4.2	5.0	3.7	4.3	3.6	3.5	4.3	5.6	3.6	4.9	7.1	4.0	4.3	6.1	3.4	4.3	6.1	3.4
Education	3.1	3.8	2.4	2.9	2.8	2.6	3.0	5.0	1.9	3.3	5.6	2.3	3.6	5.1	3.0	3.6	5.1	3.0
Human health and social work activities	1.8	2.3	1.4	1.9	1.7	1.5	1.8	3.0	1.1	1.8	2.9	1.4	1.9	2.7	1.5	1.9	2.7	1.5
Arts, entertainment and recreation	0.7	0.8	0.7	0.7	0.9	1.0	0.8	1.0	0.6	0.5	0.6	0.5	0.6	0.8	0.5	0.6	0.8	0.5
Other service activities	1.9	2.8	1.3	2.7	2.2	1.7	1.6	2.8	0.9	1.4	2.3	1.0	2.3	3.8	1.5	2.3	3.8	1.5
Activities of households as employers ; undifferentiated goods and services producing activities of households for own use	0.6	1.0	0.3	1.9	0.5	0.3	0.5	0.7	0.3	0.3	0.4	0.3	0.2	0.4	0.1	0.2	0.4	0.1
Activities of wxtraterritorial organizations and bodies	0.0	0.0	0.0	0.1	-	-	0.0	0.0	0.0	-	-	-	-	-	-	-	-	-
Unknown	0.2	0.3	0.0	1.0	0.1	0.1	-	-	-	0.1	-	0.0	0.0	0.0	-	0.0	0.0	-

TABLE H NUMBER AND PERCENTAGE OF EMPLOYED PERSONS BY OCCUPATION, REGION AND AREA

OCCUPATION	Whole Kingdom		Bangkok		Central Region		Northern Region		Northeastern Region		Southern Region				
	Total	M.A.	Non-M.A.	Total	M.A.	Non-M.A.	Total	M.A.	Non-M.A.	Total	M.A.	Non-M.A.			
Total	37,815.0	17,101.7	20,713.4	5,243.2	11,406.4	6,177.6	6,437.6	2,200.5	4,237.2	9,706.7	2,778.3	6,928.4	5,021.2	1,650.9	3,370.3
Legislator, senior officials and manage	1,568.9	981.4	587.5	450.1	507.6	282.3	225.4	149.9	71.2	78.7	320.8	110.4	210.4	67.5	73.0
Professionals	2,145.7	1,449.9	695.8	575.7	638.4	362.7	275.6	266.9	164.0	102.9	420.9	222.2	198.8	125.3	118.5
Technicians and associate professionals	1,775.2	1,236.6	538.6	539.4	662.5	377.8	284.7	175.8	114.2	61.6	224.0	102.0	122.1	103.4	70.2
Clerks	1,485.5	991.8	493.7	470.6	512.6	270.1	242.5	164.5	79.1	85.4	190.4	93.1	97.3	78.9	68.5
Service workers and shop and market sales workers	7,279.0	4,407.4	2,871.6	1,366.6	2,288.7	1,311.0	977.7	1,077.1	555.0	522.1	1,545.5	665.7	879.9	509.1	491.9
Skilled agricultural and fishery workers	11,270.9	2,044.7	9,226.2	39.7	1,909.2	350.3	1,558.9	473.9	2,209.7	4,572.0	912.4	3,659.6	2,066.4	268.4	1,798.0
Craftsmen and related trades workers	4,535.6	2,237.6	2,298.0	675.9	1,516.4	710.8	805.6	814.3	342.1	472.2	1,021.2	300.2	720.9	208.6	299.3
Plant and machine operators and assemblers	3,569.9	1,934.3	1,635.6	609.2	1,893.3	953.7	939.6	339.9	143.5	196.4	495.2	133.0	362.2	94.9	137.5
Elementary occupations	4,121.1	1,764.1	2,357.0	471.8	1,459.0	600.5	858.5	765.7	257.6	508.1	916.8	239.5	677.3	194.7	313.1
Workers not classifiable by occupation	63.3	53.9	9.4	44.2	18.9	9.7	9.2	-	-	-	-	-	-	0.3	0.3
Total	100.0	100.0	100.0	100.0	100.0	100.0	100.0	100.0	100.0	100.0	100.0	100.0	100.0	100.0	100.0
Legislator, senior officials and manage	4.2	5.7	2.8	8.6	4.5	5.4	3.7	2.3	3.2	1.9	3.3	4.0	3.0	2.8	4.1
Professionals	5.7	8.5	3.4	11.0	5.6	6.9	4.5	4.2	7.5	2.4	4.3	8.0	2.9	4.9	7.6
Technicians and associate professionals	4.7	7.2	2.6	10.3	5.8	7.2	4.6	2.7	5.2	1.5	2.3	3.7	1.8	3.5	2.1
Clerks	3.9	5.8	2.4	9.0	4.5	5.2	3.9	2.6	3.6	2.0	2.0	3.4	1.4	2.9	4.8
Service workers and shop and market sales workers	19.3	25.8	13.9	26.1	20.1	25.1	15.8	16.7	25.2	12.3	15.9	24.0	12.7	19.9	30.8
Skilled agricultural and fishery workers	29.8	12.0	44.5	0.8	16.7	6.7	25.2	41.7	21.5	52.2	47.1	32.8	52.8	41.2	16.3
Craftsmen and related trades workers	12.0	13.1	11.1	12.9	13.3	13.6	13.0	12.7	15.5	11.1	10.5	10.8	10.4	10.1	12.6
Plant and machine operators and assemblers	9.4	11.3	7.9	11.6	16.6	18.2	15.2	5.3	6.5	4.6	5.1	4.8	5.2	4.6	5.8
Elementary occupations	10.9	10.3	11.4	9.0	12.8	11.5	13.9	11.9	11.7	12.0	9.4	8.6	9.8	10.1	11.8
Workers not classifiable by occupation	0.2	0.3	0.1	0.8	0.2	0.2	0.2	-	-	-	-	-	-	0.0	0.0

TABLE I NUMBER AND PERCENTAGE OF EMPLOYED PERSON BY LEVEL OF EDUCATIONAL ATTAINMENT, REGION AND AREA

LEVEL OF EDUCATIONAL ATTAINMENT	Whole Kingdom			Bangkok			Central Region			Northern Region			Northeastern Region			Southern Region		
	Total	M.A.	Non-M.A.	Total	M.A.	Non-M.A.	Total	M.A.	Non-M.A.	Total	M.A.	Non-M.A.	Total	M.A.	Non-M.A.	Total	M.A.	Non-M.A.
	Number ('000)																	
Total	37,815.0	17,101.7	20,713.4	5,243.2	11,406.4	5,228.8	6,177.6	6,437.6	2,200.5	4,237.2	9,706.7	2,778.3	6,928.4	5,021.2	1,650.9	3,370.3		
None	1,286.9	516.3	770.6	127.2	434.2	204.4	229.8	453.0	112.3	340.7	88.4	23.9	64.5	184.2	48.6	135.7		
Less than Elementary	8,282.3	2,588.7	5,693.6	390.8	1,959.8	683.7	1,276.1	2,010.7	581.0	1,429.7	3,046.4	714.7	2,331.7	874.7	218.6	656.1		
Elementary	8,634.2	3,184.0	5,450.1	898.7	2,400.2	978.8	1,421.4	1,303.7	335.6	968.1	2,656.4	641.8	2,014.6	1,375.2	329.2	1,046.0		
Lower Secondary	6,062.5	2,667.3	3,395.2	752.5	2,111.9	975.3	1,136.6	924.0	296.8	627.2	1,456.7	378.1	1,078.7	817.4	264.6	552.7		
Upper Secondary Level	5,721.3	2,887.1	2,834.1	905.3	1,892.3	908.4	983.9	823.5	344.8	478.6	1,293.8	429.1	864.7	806.4	299.5	506.9		
General/Academic	4,379.7	2,111.1	2,268.6	605.4	1,404.0	665.2	738.8	660.3	269.6	390.7	1,092.7	349.9	742.7	617.4	220.9	396.5		
Vocational	1,335.8	771.8	564.0	299.9	484.8	240.4	244.3	162.2	74.2	88.0	200.6	78.9	121.7	188.4	78.4	110.0		
Teacher Training	5.8	4.2	1.5	-	3.5	2.7	0.8	1.0	1.0	-	0.5	0.3	0.2	0.7	0.2	0.5		
Higher Level	7,507.0	5,076.6	2,430.4	2,128.3	2,410.0	1,371.6	1,038.4	902.0	521.3	380.7	1,161.3	588.9	572.5	905.3	466.5	438.8		
Academic	4,843.6	3,532.2	1,311.5	1,742.5	1,467.4	870.9	596.5	510.4	316.1	194.3	602.7	323.2	279.5	520.7	279.4	241.2		
Higher Technical Education	1,924.3	1,141.2	783.1	311.8	752.7	405.7	346.9	261.0	135.4	125.7	338.5	163.0	175.5	260.3	125.3	135.0		
Teacher Training	739.0	403.2	335.8	74.1	190.0	94.9	95.1	130.6	69.8	60.8	220.1	102.6	117.4	124.3	61.8	62.5		
Others ^{1/}	101.7	58.2	43.5	-	73.4	48.5	24.9	18.5	8.1	10.4	1.2	0.7	0.6	8.6	0.9	7.7		
Unknown	219.3	123.5	95.8	40.3	124.6	58.3	66.4	2.4	0.6	1.8	2.4	1.2	1.2	49.5	23.0	26.4		
Total	100.0	100.0	100.0	100.0	100.0	100.0	100.0	100.0	100.0	100.0	100.0	100.0	100.0	100.0	100.0	100.0		
None	3.4	3.0	3.7	2.4	3.8	3.9	3.7	7.0	5.1	8.0	0.9	0.9	0.9	3.7	2.9	4.0		
Less than Elementary	21.9	15.1	27.5	7.5	17.2	13.1	20.7	31.2	26.4	33.7	31.4	25.7	33.7	17.4	13.2	19.5		
Elementary	22.8	18.6	26.3	17.1	21.0	18.7	23.0	20.3	15.3	22.9	27.4	23.1	29.1	27.4	19.9	31.0		
Lower Secondary	16.0	15.6	16.4	14.4	18.5	18.7	18.4	14.4	13.5	14.8	15.0	13.6	15.6	16.3	16.0	16.4		
Upper Secondary Level	15.1	16.9	13.7	17.3	16.6	17.4	15.9	12.8	15.7	11.3	13.3	15.5	12.5	16.1	18.1	15.0		
General/Academic	11.6	12.3	11.0	11.6	12.3	12.7	12.0	10.3	12.3	9.2	11.3	12.6	10.7	12.3	13.4	11.8		
Vocational	3.5	4.5	2.7	5.7	4.3	4.6	4.0	2.5	3.4	2.1	2.1	2.8	1.8	3.8	4.8	3.3		
Teacher Training	0.0	0.0	0.0	-	0.0	0.1	0.0	0.0	0.0	-	0.0	0.0	0.0	0.0	0.0	0.0		
Higher Level	19.9	29.7	11.7	40.6	21.1	26.2	16.8	14.0	23.7	9.0	12.0	21.2	8.3	18.0	28.3	13.0		
Academic	12.8	20.7	6.3	33.2	12.9	16.7	9.7	7.9	14.4	4.6	6.2	11.6	4.0	10.4	16.9	7.2		
Higher Technical Education	5.1	6.7	3.8	6.0	6.6	7.8	5.6	4.1	6.2	3.0	3.5	5.9	2.5	5.2	7.6	4.0		
Teacher Training	2.0	2.4	1.6	1.4	1.7	1.8	1.5	2.0	3.2	1.4	2.3	3.7	1.7	2.5	3.8	1.9		
Others ^{1/}	0.3	0.3	0.2	-	0.6	0.9	0.4	0.3	0.4	0.2	0.0	0.0	0.0	0.2	0.1	0.2		
Unknown	0.6	0.7	0.5	0.8	1.1	1.1	1.1	0.0	0.0	0.0	0.0	0.0	0.0	1.0	1.4	0.8		

^{1/} Including short course vocational

3.3 Occupation : the distribution of employed persons by occupation (table H), showed that skilled agricultural and fishery workers constituted the bulk of the employed labor force (32.8%). The occupation group with the next largest number of workers was service workers and shop and market sales workers which accounted for 18.8%, craftsmen and related trades workers about 11.3% and elementary occupations workers 10.0%, the rest were the other occupations.

The pattern of occupation in municipal area was quite different from that of non-municipal area and the whole kingdom. In municipal area, about 25.7% of the total employed were service workers and shop and market sales workers, 13.5% were skilled agricultural and fishery workers, 12.8% were craftsmen and related trades workers, 11.3% were plant and machine operators and assemblers workers. The occupational patterns in non-municipal area were similar to the whole kingdom, which the largest number of workers were skilled agricultural and fishery workers 48.6%, followed by service workers and shop and market sales workers 13.1% and elementary occupations 10.2%.

In almost region, the occupational patterns were not very different. That was the principal occupation was agricultural occupation, especially in the Northeast, comprised (54.9%), the next was the North (46.0%), the South (41.0%) and the Central (16.9%). But in Bangkok, service workers and shop and market sales workers constituted

about 26.4% of the total employed, followed by around 12.7% were plant and machine operators, 11.4% craftsmen and related trade workers and professionals technicians and associate professionals were 10.8%, elementary occupation workers were 9.1% and the rest were the other occupations.

3.4 Education : The distribution of employed persons by level of educational attainment (Table I) illustrated that vast majority of employed people were with rather low level of education, (48.6% ; only some elementary level or no education), while those of 31.2% were with secondary level, 19.4% with higher level and the rest were others.

Employed people resided in municipal areas completed higher than elementary level (secondary and higher level) with higher rate than those lived in non-municipal areas (61.9% and 41.5% respectively). In municipal area, 37.3% of employed persons held some elementary level or no education , 32.8% secondary level and 29.1% with higher level, whereas the corresponding educational level for employed persons in non-municipal area were 57.9%, 30.0% and 11.5% respectively.

The majority of employed persons in every region were with some elementary level or no education, especially in the Northeast (about 61.4%), followed by the North (59.0%), the South (48.7%) and the Central (41.1%). It was observed that there were relatively high number of employed people with secondary and higher levels in the Central (36.0% and 21.4%) and the South (32.7% and 17.3%)

In Bangkok, most of employed persons completed higher than elementary education (72.3%), especially there was the highest rate of those with higher level of education (40.7%).

4. Unemployment

The unemployment rate is the ratio of the number of unemployed persons to

the labor force expressed as a percentage. It depends, therefore, on the definition of unemployment as well as of the labor force adopted in the survey. Beginning from the survey in August 1982, unemployment has been measured, for a better understanding of the situation, in terms of persons available for works, including not only those actively looking for work but also those not looking for but available for work. As well, the classification of the labor force status or activity has been revised to include, the current labor force, the seasonally inactive labor force, to constitute what is described as the total labor force. Different unemployment rates can be computed for purpose of comparative analysis, using different measures of unemployment and labor force as given in Table J

TABLE J DIFFERENT RATES OF UNEMPLOYMENT, QUARTER 3 : JULY – SEPTEMBER 2014

(Percentage)		
Labor force	Actively looking for work	Total available for work
Current labor force	0.2	0.8
Total labor force	0.2	0.8

In general, during the agricultural season, the unemployment rate calculated from the total labor force is very close to that obtained from the current labor force

but in the slack season the rates are quite different.

At this quarter of the survey, the rate of total unemployment or percentage

of the total labor force who did not work but were available for work (total available for work) was about 0.8% while the open unemployment which measured from those who were actively looking for work was 0.2%. Generally, any measurement of unemployment shows that the number of unemployed persons was among the off-season of agriculture are more than the numbers among agricultural season of the same year.

young population aged 15-24 years or those who just entered in the labor force. Of these the population aged 15-29 years (include males and females) had very high rates of unemployment, especially the population aged 15-19 years had the highest rates (4.8%). This reflects an increasingly widespread problem of unemployment among the young population with middle and high level of educational attainment since the young with secondary level, higher level or equivalent educational levels begin to enter the labor market at around this age-group.

Table K reveals that the rate of unemployment was rather high among the

FIGURE 5 UNEMPLOYMENT RATES BY AGE GROUP (YEARS)

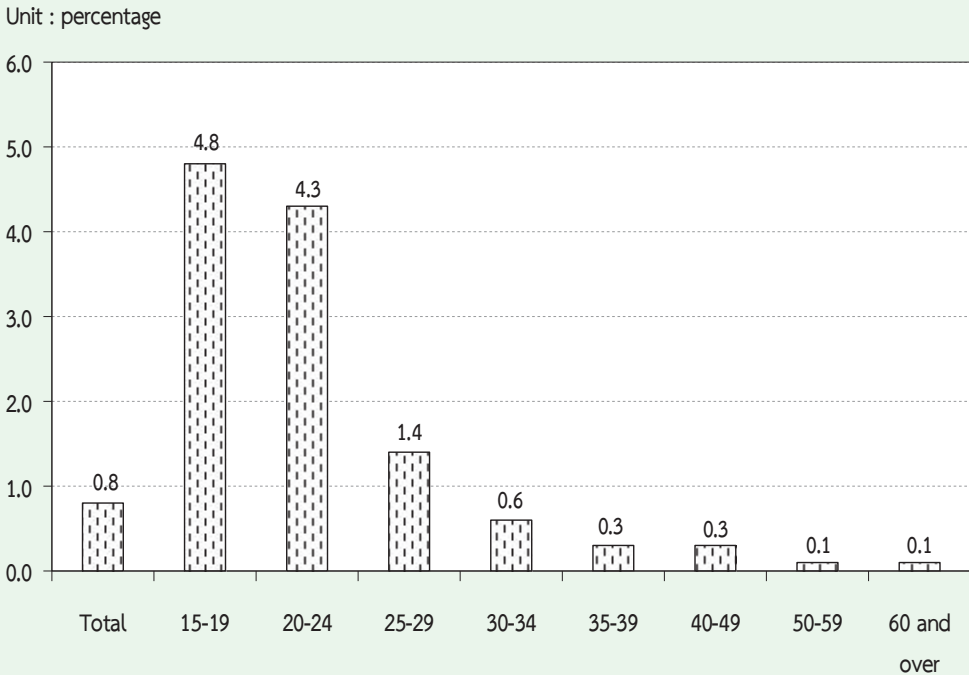

Considered unemployment rate by sex, it was found that, unemployment rate of male (0.9%) and rate of female (0.8%). The unemployment rate in municipal and non-municipal areas were 0.8%. Similar pattern appeared in most regions, the highest rates of unemployment in the South with 1.3%, follow by the Central with 0.9%, Bangkok with 0.8%, the Northeast and the North with 0.7%.

Considering on levels of educational attainment of the unemployed persons (Table L), it was found that the unemployment rates of persons attained

higher level, upper secondary level and lower secondary level were rather high.

FIGURE 6 UNEMPLOYMENT RATES BY LEVEL OF EDUCATIONAL ATTAINMENT

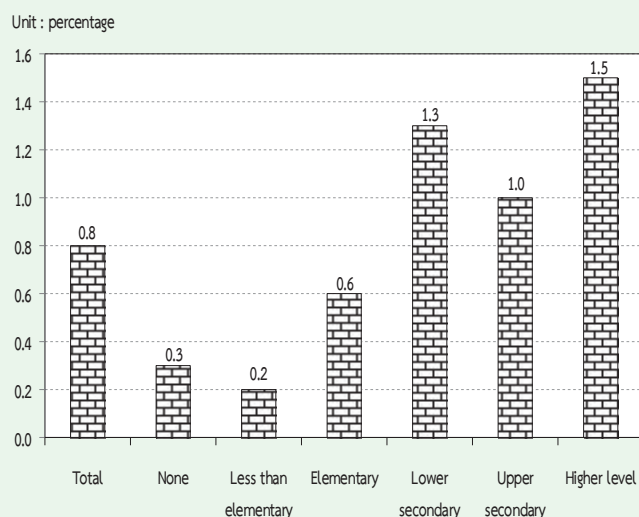

TABLE L UNEMPLOYMENT RATES BY LEVEL OF EDUCATIONAL ATTAINMENT, SEX AND AREA

		(Percentage)										
		Level of educational attainment										
Area and sex	Total	None	Less than elementary	Elementary	Lower secondary	Upper secondary level			Higher level		Others ^{1/} and unknown	
						General/academic	Vocational	Teacher training	Academic	Higher technical education		Teacher training
Total	0.8	0.3	0.2	0.6	1.3	1.0	1.0	-	1.7	1.2	1.0	0.2
Male	0.9	0.3	0.2	0.7	1.3	1.0	1.1	-	1.4	1.1	1.4	-
Female	0.8	0.3	0.1	0.5	1.3	0.9	0.7	-	2.0	1.3	0.9	0.7
M.A.	0.8	0.5	0.1	0.6	1.3	0.7	0.9	-	1.4	0.7	1.3	0.4
Male	0.9	0.7	0.1	0.7	1.3	0.8	1.1	-	1.3	0.7	1.7	-
Female	0.8	0.3	0.1	0.4	1.4	0.6	0.6	-	1.5	0.8	1.1	1.3
Non-M.A.	0.8	0.2	0.2	0.6	1.3	1.2	1.1	-	2.5	1.8	0.8	-
Male	0.9	0.1	0.2	0.8	1.4	1.2	1.2	-	1.7	1.7	1.0	-
Female	0.8	0.2	0.2	0.5	1.3	1.1	1.0	-	3.1	2.0	0.7	-

^{1/} Including short course vocational

5. Characteristics of the unemployed labor force

Table M illustrates that the unemployed persons were largely males, (54.9%) whereas the corresponding percentage for females was 45.1%. The percentage of unemployed male were

about 54.0% and 55.7% of the total unemployed in municipal area and non-municipal area respectively which was higher than the female (46.0% and 44.3% respectively.)

TABLE M NUMBER AND PERCENTAGE OF UNEMPLOYED PERSONS BY LEVEL OF EDUCATIONAL ATTAINMENT, SEX AND AREA

Area and sex	Level of educational attainment											
	Total	None	Less than elementary	Elementary	Lower secondary	Upper secondary level			Higher level		Others ^{1/} and unknown	
						General/academic	Vocational	Teacher training	Academic	Higher technical education		Teacher training
	Number ('000)											
Total	326.6	3.6	13.4	53.8	84.1	43.0	13.1	-	84.5	23.5	7.2	0.4
Male	179.3	2.0	7.5	36.7	50.3	26.1	9.3	-	31.3	13.0	3.1	-
Female	147.3	1.6	5.9	17.1	33.7	16.9	3.8	-	53.2	10.5	4.2	0.4
Municipal areas	146.8	2.4	2.8	18.1	37.1	15.3	6.7	-	51.2	8.1	4.7	0.4
Male	79.2	1.7	1.9	12.4	20.7	9.5	4.9	-	21.7	4.4	2.0	-
Female	67.6	0.7	0.9	5.7	16.4	5.8	1.8	-	29.5	3.8	2.7	0.4
Non-municipal areas	179.9	1.2	10.6	35.7	47.0	27.7	6.4	-	33.3	15.4	2.6	-
Male	100.2	0.3	5.6	24.3	29.7	16.6	4.4	-	9.6	8.6	1.1	-
Female	79.7	0.9	5.1	11.4	17.3	11.1	2.0	-	23.7	6.8	1.5	-
	Percentage											
Total	100.0	1.1	4.1	16.5	25.7	13.2	4.0	-	25.9	7.2	2.2	0.1
Male	100.0	1.1	4.2	20.5	28.1	14.6	5.2	-	17.5	7.3	1.7	-
Female	100.0	1.1	4.0	11.6	22.9	11.5	2.6	-	36.1	7.2	2.8	0.3
Municipal areas	100.0	1.7	1.9	12.3	25.3	10.4	4.6	-	34.9	5.5	3.2	0.3
Male	100.0	2.2	2.4	15.6	26.1	12.0	6.2	-	27.4	5.5	2.5	-
Female	100.0	1.0	1.3	8.4	24.3	8.6	2.6	-	43.6	5.5	4.0	0.6
Non-municipal areas	100.0	0.7	5.9	19.9	26.1	15.4	3.6	-	18.5	8.6	1.4	-
Male	100.0	0.3	5.6	24.3	29.6	16.6	4.4	-	9.6	8.6	1.1	-
Female	100.0	1.1	6.3	14.3	21.7	13.9	2.5	-	29.8	8.5	1.9	-

^{1/} Including short course vocational

The majority of the unemployed persons (55.1%) were in non-municipal area because these area constituted a larger part of the total labor force. About 54.1% of the total unemployed females were in non-

municipal area while it was 55.9% of males. However, the percentage of unemployed males and females were lower in busy season than the slack season.

The unemployed persons with low level of education, i.e. some elementary education and no education was about 21.7% of the total unemployed, those with the higher level, i.e. secondary and higher level were about 42.9% and 35.3% respectively. Non-municipal area accounted higher than municipal area for some elementary and no education (26.5% compared with 15.9%). While municipal area accounted higher proportion than non-municipal area for higher level (43.6% compared with 28.5%).

6. Hours worked

Data on number of hours worked and additional hours available for work obtained from all employed persons. In the case of persons who had job but did not work at all during the survey week, the

question on hours worked was interpreted as the zero hour per week. The data on hours worked included hours worked on all occupations ; principal as well as others.

The data summarized in Table N showed that about 26.7% of the employed persons worked 50 hours or more per week. About 59.9% of employed persons worked 35-49 hours per week. On the other hand, about 86.6% of employed person worked 35 hours or more per week and they might be classified as fully employed. About 13.0%, worked less than 35 hours per week ; may be treated as under-employed. Employed persons, with regular job but did not work during the survey week (0 hour) , accounted only 0.5%.

TABLE N NUMBER AND PERCENTAGE OF EMPLOYED PERSONS BY HOURS WORKED PER WEEK

Hours worked per week	Employed persons		Persons available for additional work	
	Number (in thousands)	Percentage	Number (in thousands)	Percentage (as compared to employed)
Total	38,421.0	100.0	377.8	1.0
0 hour	184.2	0.5	21.7	11.8
1 - 9 hours	213.7	0.6	17.6	8.3
10 - 19 hours	861.3	2.2	53.3	6.2
20 - 29 hours	2,268.4	5.9	103.2	4.6
30 - 34 hours	1,643.2	4.3	49.3	3.0
35 - 39 hours	4,321.0	11.3	54.6	1.3
40 - 49 hours	18,678.3	48.6	61.8	0.3
50 hours and over	10,250.9	26.7	16.3	0.2

The percentage of employed persons who were available for additional work, which is also an indicator for under-employment, accounted for about 1.0%. Of the employed persons who worked less than 35 hours per week, 4.5% desired and were available for additional work. The details of hours worked by occupation, industry and work status are presented in the statistical tables (Appendix B : Statistical tables 8-10).

7. Wages and salaries

Data on wages and salaries have been collected in respect of all employees in accordance with the system applicable to each case and converted into the equivalent monthly wages and salaries. The data have been tabulated by industry, sex and area separately for government and private employees (see Appendix B : statistical tables 15 - 16). In this chapter, data on the number of male and female employees by wages level or salaries (not including supplementary earnings) and area are presented in Table O.

On the whole, about 47.2% of 17.5 million employees had monthly wages or salaries of 5,501-10,000 Baht, around 41.3% had over 10,000 Baht per month, 8.8% had 2,501-5,500 Baht and about 1.6% received less than 2,500 Baht per month.

The majority of employees in municipal area had higher level of wages or salaries than their counterpart in the other area. For instance, only about 5.2% of employees in municipal area received monthly wages or salaries, below 5,501 Baht whereas the corresponding figure in non-municipal area was 17.0%. Around 93.3% of employees in municipal area earned more than 5,500 Baht compared with 82.3% in non-municipal area. Moreover, about 51.3% of employees in municipal area earned more than 10,000 Baht a month, while the percentages in non-municipal area was only 28.6%.

FIGURE 7 PERCENTAGE OF EMPLOYEES BY WAGE OR SALARY / MONTH
(Baht / Month)

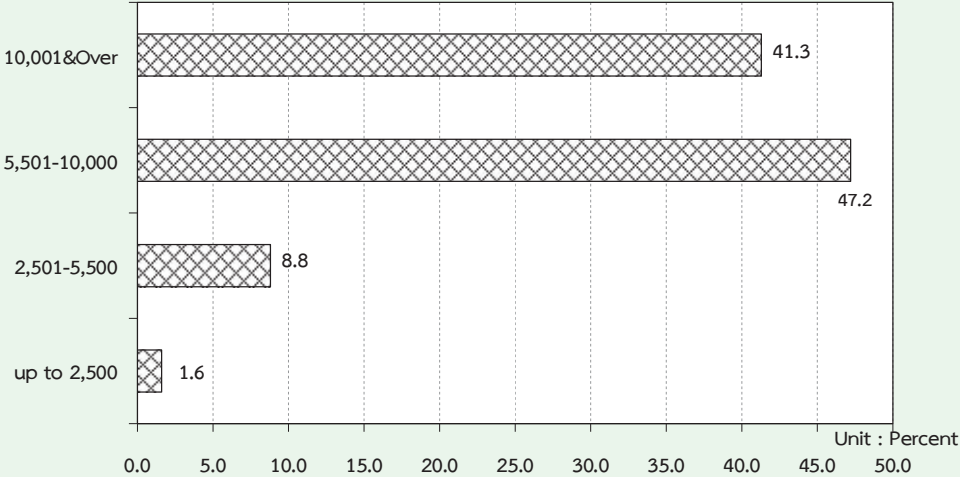

TABLE O NUMBER AND PERCENTAGE OF EMPLOYEES BY WAGE/SALARY, SEX AND AREA

Monthly wage/ Salary level (Baht)	Whole kingdom			Municipal areas			Non- municipal areas		
	Total	Government sector	Private sector	Total	Government sector	Private sector	Total	Government sector	Private sector
	Number ('000)								
Total	17,525.6	3,407.4	14,118.3	9,784.9	1,874.0	7,910.9	7,740.7	1,533.3	6,207.4
Up to 2,500	282.5	16.1	266.4	68.5	5.3	63.2	214.0	10.8	203.2
2,501-5,500	1,539.6	184.7	1,354.9	438.0	42.6	395.4	1,101.7	142.2	959.5
5,501-10,000	8,266.7	900.9	7,365.8	4,114.1	369.1	3,745.0	4,152.6	531.8	3,620.8
10,001 & Over	7,228.7	2,264.0	4,964.8	5,016.2	1,426.7	3,589.5	2,212.5	837.3	1,375.3
Unknown	208.1	41.6	166.5	148.3	30.4	117.9	59.8	11.3	48.6
Male	9,600.8	1,771.8	7,829.0	5,204.2	956.9	4,247.3	4,396.6	814.9	3,581.7
Up to 2,500	117.6	4.2	113.4	29.9	1.7	28.2	87.7	2.5	85.2
2,501-5,500	792.2	111.3	680.9	198.4	26.8	171.6	593.8	84.5	509.3
5,501-10,000	4,615.9	526.4	4,089.5	2,198.0	207.4	1,990.6	2,417.9	319.1	2,098.9
10,001 & Over	3,957.9	1,104.8	2,853.2	2,692.5	701.7	1,990.8	1,265.4	403.0	862.4
Unknown	117.2	25.1	92.1	85.4	19.3	66.1	31.8	5.8	25.9
Female	7,924.9	1,635.6	6,289.3	4,580.7	917.1	3,663.6	3,344.1	718.5	2,625.7
Up to 2,500	164.9	11.9	153.0	38.6	3.6	34.9	126.4	8.3	118.1
2,501-5,500	747.5	73.4	674.0	239.6	15.7	223.8	507.9	57.7	450.2
5,501-10,000	3,650.8	374.5	3,276.3	1,916.1	161.7	1,754.3	1,734.7	212.8	1,522.0
10,001 & Over	3,270.8	1,159.2	2,111.6	2,323.7	725.0	1,598.7	947.1	434.3	512.9
Unknown	90.9	16.5	74.4	62.9	11.1	51.8	28.1	5.4	22.6
	Percentage								
Total	100.0	100.0	100.0	100.0	100.0	100.0	100.0	100.0	100.0
Up to 2,500	1.6	0.5	1.9	0.7	0.3	0.8	2.8	0.7	3.3
2,501-5,500	8.8	5.4	9.6	4.5	2.3	5.0	14.2	9.3	15.5
5,501-10,000	47.2	26.4	52.2	42.0	19.7	47.3	53.7	34.7	58.3
10,001 & Over	41.3	66.4	35.2	51.3	76.1	45.4	28.6	54.6	22.2
Unknown	1.2	1.2	1.2	1.5	1.6	1.5	0.8	0.7	0.8
Male	100.0	100.0	100.0	100.0	100.0	100.0	100.0	100.0	100.0
Up to 2,500	1.2	0.2	1.5	0.6	0.2	0.7	2.0	0.3	2.4
2,501-5,500	8.3	6.3	8.7	3.8	2.8	4.0	13.5	10.4	14.2
5,501-10,000	48.1	29.7	52.2	42.2	21.7	46.9	55.0	39.2	58.6
10,001 & Over	41.2	62.4	36.4	51.7	73.3	46.9	28.8	49.5	24.1
Unknown	1.2	1.4	1.2	1.6	2.0	1.6	0.7	0.7	0.7
Female	100.0	100.0	100.0	100.0	100.0	100.0	100.0	100.0	100.0
Up to 2,500	2.1	0.7	2.4	0.8	0.4	1.0	3.8	1.2	4.5
2,501-5,500	9.4	4.5	10.7	5.2	1.7	6.1	15.2	8.0	17.2
5,501-10,000	46.1	22.9	52.1	41.8	17.6	47.9	51.9	29.6	58.0
10,001 & Over	41.3	70.9	33.6	50.7	79.1	43.6	28.3	60.4	19.5
Unknown	1.2	1.0	1.2	1.4	1.2	1.4	0.8	0.8	0.9

It was observed that, as a whole, government employees got higher level of monthly wages or salaries than the private ones. This partly because, in this survey, the private employees included also those of daily wages employees and laborers who usually earned rather low income. About 11.5% of the private employees earned less than 5,501 Baht a month as compared with 5.9% of the government employees. On the other hand, the government employees who received over 5,500 Baht per month accounted for about 92.8% of the total

government employees while the private employees only accounted for 87.4%.

8. Supplementary benefits

Apart from data on basic wages and salaries, information such as receipt of supplementary benefits in cash i.e. bonuses and overtime payments, and in kind i.e. food, clothing, housing, and others was also collected. The data on number of employees receiving benefits are summarized in Table P.

TABLE P NUMBER AND PERCENTAGE OF PRIVATE EMPLOYEES AND GOVERNMENT EMPLOYEES BY RECEIVING SUPPLEMENTARY BENEFITS, AREA AND SEX

(In thousands)

Sector, area and sex	Total employees	Number of employees receiving supplementary benefits						
		Bonus	Overtime	Other Cash	Food	Clothing	Housing	Others
Total	5,011.7	39.7	1,908.7	2,433.7	1,347.1	38.7	755.6	506.2
		(0.8)	(38.1)	(48.6)	(26.9)	(0.8)	(15.1)	(10.1)
Male	2,705.9	22.1	1,055.4	1,314.0	609.7	17.7	465.0	251.7
		(0.8)	(39.0)	(48.6)	(22.5)	(0.7)	(17.2)	(9.3)
Female	2,305.8	17.6	853.3	1,119.7	737.5	21.1	290.6	254.5
		(0.8)	(37.0)	(48.6)	(32.0)	(0.9)	(12.6)	(11.0)
Private sector	3,999.8	34.3	1,745.0	1,674.4	1,309.4	32.2	568.5	483.4
		(0.9)	(43.6)	(41.9)	(32.7)	(0.8)	(14.2)	(12.1)
Male	2,166.3	18.4	987.4	899.9	593.1	14.5	337.6	238.0
		(0.8)	(45.6)	(41.5)	(27.4)	(0.7)	(15.6)	(11.0)
Female	1,833.5	15.9	757.6	774.6	716.3	17.8	231.0	245.4
		(0.9)	(41.3)	(42.2)	(39.1)	(1.0)	(12.6)	(13.4)
Government sector	1,011.9	5.4	163.6	759.2	37.7	6.5	187.1	22.8
		(0.5)	(16.2)	(75.0)	(3.7)	(0.6)	(18.5)	(2.3)
Male	539.6	3.7	68.0	414.2	16.5	3.2	127.4	13.7
		(0.7)	(12.6)	(76.7)	(3.1)	(0.6)	(23.6)	(2.5)
Female	472.3	1.7	95.6	345.1	21.2	3.3	59.7	9.1
		(0.4)	(20.2)	(73.1)	(4.5)	(0.7)	(12.6)	(1.9)

TABLE P NUMBER AND PERCENTAGE OF PRIVATE EMPLOYEES AND GOVERNMENT EMPLOYEES
BY RECEIVING SUPPLEMENTARY BENEFITS, AREA AND SEX (Cont.)

(In thousands)

Sector, area and sex	Total employees	Number of employees receiving supplementary benefits						
		Bonus	Overtime	Other cash	Food	Clothing	Housing	Others
Private sector								
Municipal areas	2,319.2	20.6	981.0	955.0	761.6	20.6	383.1	202.8
		(0.9)	(42.3)	(41.2)	(32.8)	(0.9)	(16.5)	(8.7)
Male	1,256.8	11.7	584.5	522.9	333.3	8.1	210.3	108.8
		(0.9)	(46.5)	(41.6)	(26.5)	(0.6)	(16.7)	(8.7)
Female	1,062.5	8.8	396.5	432.1	428.3	12.5	172.8	94.0
		(0.8)	(37.3)	(40.7)	(40.3)	(1.2)	(16.3)	(8.8)
Non-municipal areas	1,680.5	13.7	764.0	719.4	547.8	11.6	185.4	280.6
		(0.8)	(45.5)	(42.8)	(32.6)	(0.7)	(11.0)	(16.7)
Male	909.5	6.6	402.9	376.9	259.8	6.3	127.3	129.3
		(0.7)	(44.3)	(41.4)	(28.6)	(0.7)	(14.0)	(14.2)
Female	771.1	7.1	361.1	342.5	288.0	5.3	58.2	151.3
		(0.9)	(46.8)	(44.4)	(37.4)	(0.7)	(7.5)	(19.6)
Government sector								
Municipal areas	562.2	3.3	95.0	425.4	15.3	2.7	126.1	9.8
		(0.6)	(16.9)	(75.7)	(2.7)	(0.5)	(22.4)	(1.7)
Male	305.3	2.1	39.6	235.7	7.8	1.5	85.1	5.7
		(0.7)	(13.0)	(77.2)	(2.6)	(0.5)	(27.9)	(1.9)
Female	256.9	1.2	55.4	189.7	7.5	1.2	41.0	4.1
		(0.5)	(21.6)	(73.8)	(2.9)	(0.5)	(15.9)	(1.6)
Non-municipal areas	449.7	2.1	68.6	333.9	22.4	3.8	61.0	13.0
		(0.5)	(15.3)	(74.2)	(5.0)	(0.9)	(13.6)	(2.9)
Male	234.3	1.7	28.4	178.5	8.7	1.7	42.3	7.9
		(0.7)	(12.1)	(76.2)	(3.7)	(0.7)	(18.1)	(3.4)
Female	665.2	2.6	108.9	489.3	36.1	5.9	79.7	18.0
		(0.4)	(16.4)	(73.6)	(5.4)	(0.9)	(12.0)	(2.7)

1/ One employee can receive more than 1 type of supplementary benefits.

Certain types of supplementary benefits such as overtime, food supplies, clothing and bonus seem to be more common in the private sector than in the government sector. Other cash and housing however, seem to be more common in the government sector than in the private sector. The private employees in municipal area received more supplementary benefits such as food, housing, bonus and clothing supplies than those in non-municipal area (about 32.8%, 16.5%, 0.9% and 0.9% respectively).

The private employees in non-municipal area received more supplementary benefits such as overtime, and other cash than those in municipal area or (about 45.5% and 42.8% respectively). The government employees in municipal area received more supplementary benefits such as other cash, housing, overtime, food and bonus those in non-municipal area (about 75.7%, 22.4%, 16.9%, 2.7% and 0.6% respectively). The government employees in non-municipal area received more supplementary benefits, such as clothing than those in municipal area or about 0.9%.

ภาคผนวก ก ระเบียบวิธี

1. แผนการสุ่มตัวอย่าง

แผนการสุ่มตัวอย่างที่ใช้เป็นแบบ Stratified Two – Stage Sampling โดยมีจังหวัดเป็น สตราตัม เขตแฉงนับ (ในเขตเทศบาล และ นอกเขตเทศบาล) เป็นหน่วยตัวอย่างขั้นที่หนึ่ง ครั้วเรือนส่วนบุคคล และสมาชิกในครั้วเรือนกลุ่มบุคคลประเภทคนงาน เป็นหน่วยตัวอย่างขั้นที่สอง

การจัดสตราตัม

จังหวัดเป็นสตราตัม ซึ่งมีทั้งสิ้น 77 สตราตัม และในแต่ละสตราตัม ได้ทำการแบ่งออกเป็น 2 สตราตัมย่อย ตามลักษณะการปกครองของกรมการปกครอง คือ ในเขตเทศบาล และนอกเขตเทศบาล

การเลือกตัวอย่างขั้นที่หนึ่ง

จากแต่ละสตราตัมย่อย หรือแต่ละเขตการปกครอง ได้ทำการเลือกเขตแฉงนับตัวอย่าง อย่าง อิศระต่อกัน โดยให้ความน่าจะเป็นในการเลือกเป็นปฏิภาคกับจำนวนครั้วเรือนของเขตแฉงนับตัวอย่างนั้น ๆ ได้ จำนวนตัวอย่างทั้งสิ้น 5,970 เขตแฉงนับตัวอย่าง จากทั้งสิ้นจำนวน 127,460 เขตแฉงนับตัวอย่าง ซึ่งกระจาย ไปตามภาค และเขตการปกครอง เป็นดังนี้

ภาค	รวม	ในเขตเทศบาล	นอกเขตเทศบาล
กรุงเทพมหานคร	300	300	-
กลาง (ยกเว้น กรุงเทพมหานคร)	1,902	900	1,002
เหนือ	1,278	630	648
ตะวันออกเฉียงเหนือ	1,476	732	744
ใต้	1,014	498	516
รวมทั้งราชอาณาจักร	5,970	3,060	2,910

การเลือกตัวอย่างขั้นที่สอง

ในขั้นนี้เป็นการเลือกครัวเรือนตัวอย่างจากครัวเรือนส่วนบุคคลทั้งสิ้น ในบัญชีรายชื่อครัวเรือน ซึ่งได้จากการนับจุดในแต่ละเขตแ่งนับตัวอย่าง ด้วยวิธีการสุ่มแบบมีระบบ โดยกำหนดขนาดตัวอย่างเป็นดังนี้คือ

ในเขตเทศบาล : กำหนด 16 ครัวเรือนตัวอย่าง ต่อเขตแ่งนับตัวอย่าง

นอกเขตเทศบาล: กำหนด 12 ครัวเรือนตัวอย่าง ต่อเขตแ่งนับตัวอย่าง

ก่อนที่จะทำการเลือกครัวเรือนตัวอย่าง ได้มีการจัดเรียงรายชื่อครัวเรือนส่วนบุคคลใหม่ตามขนาดครัวเรือน ซึ่งวัดด้วยจำนวนสมาชิกในครัวเรือน

ในกรณีของครัวเรือนกลุ่มบุคคลประเภทคนงาน ในขั้นนี้เป็นการเลือกสมาชิกตัวอย่างจากครัวเรือนกลุ่มบุคคลประเภทคนงานทุกครัวเรือนในแต่ละเขตแ่งนับตัวอย่าง ด้วยวิธีการสุ่มแบบมีระบบ

จำนวนครัวเรือนส่วนบุคคลตัวอย่างทั้งสิ้นที่ต้องการแ่งนับ จำแนกตามภาค และเขตการปกครอง เป็นดังนี้คือ

ภาค	รวม	ในเขตเทศบาล	นอกเขตเทศบาล
กรุงเทพมหานคร	4,800	4,800	-
กลาง (ยกเว้น กรุงเทพมหานคร)	26,424	14,400	12,024
เหนือ	17,856	10,080	7,776
ตะวันออกเฉียงเหนือ	20,640	11,712	8,928
ใต้	14,160	7,968	6,192
รวมทั้งราชอาณาจักร	83,880	48,960	34,920

2. วิธีการประมาณผล

การเสนอผลของการสำรวจได้เสนอผลการสำรวจในระดับจังหวัด ส่วนในระดับภาค คือ กรุงเทพมหานคร ภาคกลาง (ยกเว้นกรุงเทพมหานคร) ภาคเหนือ ภาคตะวันออกเฉียงเหนือ และภาคใต้ นั้น ได้เสนอผลในระดับเขตการปกครอง คือ ในเขตเทศบาล และนอกเขตเทศบาล

ในการประมาณค่า กำหนดให้

$$g = 1, 2, 3, \dots, 20 \quad (\text{หมวดอายุ - เพศ})$$

$$k = 1, 2, 3, \dots, m_{hij} \quad (\text{เขตแจงนับตัวอย่าง})$$

$$j = 1, 2 \quad (\text{เขตการปกครอง})$$

$$i = 1, 2, 3, \dots, A_h \quad (\text{จังหวัด})$$

$$h = 1, 2, 3, 4, 5 \quad (\text{ภาค})$$

การประมาณค่ายอดรวม

1. สูตรการประมาณค่ายอดรวมที่ปรับแล้วของจำนวนประชากรที่มีลักษณะที่ต้องการศึกษา X สำหรับ หมวดอายุ - เพศ g เขตการปกครอง j จังหวัด i ภาค h คือ

$$x''_{hijg} = \frac{x'_{hijg}}{y'_{hijg}} Y_{hijg} = r_{hijg} Y_{hijg} \quad \dots\dots\dots (1)$$

- โดยที่
- x'_{hijg} คือ ค่าประมาณยอดรวมโดยปกติจากการเลือกตัวอย่างสองขั้นตอน ของจำนวนประชากรทั้งสิ้นที่มีลักษณะที่ต้องการศึกษา X สำหรับหมวดอายุ - เพศ g เขตการปกครอง j จังหวัด i ภาค h
 - y'_{hijg} คือ ค่าประมาณยอดรวมโดยปกติจากการเลือกตัวอย่างสองขั้นตอน ของจำนวนประชากรทั้งสิ้น สำหรับหมวดอายุ - เพศ g เขตการปกครอง j จังหวัด i ภาค h
 - Y_{hijg} ⁽¹⁾ คือ ค่าประมาณจำนวนประชากรทั้งสิ้นที่ได้จากการคาดประมาณประชากรของประเทศไทย สำหรับหมวดอายุ - เพศ g เขตการปกครอง j จังหวัด i ภาค h
 - r_{hijg} คือ อัตราส่วนของค่าประมาณจำนวนประชากรทั้งสิ้นที่มีลักษณะที่ต้องการศึกษา X กับค่าประมาณจำนวนประชากรทั้งสิ้น สำหรับหมวดอายุ - เพศ g เขตการปกครอง j จังหวัด i ภาค h

⁽¹⁾ การคาดประมาณประชากรของประเทศไทย พ. ศ. 2543 - 2573 สำนักงานคณะกรรมการพัฒนาการเศรษฐกิจและสังคมแห่งชาติ แผนพัฒนาเศรษฐกิจและสังคมแห่งชาติ ฉบับที่ 10 (ตุลาคม 2550)

สูตรการคำนวณค่าประมาณยอดรวมโดยปกติจากการเลือกตัวอย่างสองขั้นตอน

คือ

$$i) \quad x'_{hijg} = \frac{1}{m_{hij}} \sum_{k=1}^{m_{hij}} \frac{1}{P_{hijk}} \frac{N_{hijk}}{n_{hijk}} x_{hijk}g \quad \dots\dots\dots (2)$$

โดยที่

$x_{hijk}g$ คือ จำนวนประชากรที่เจงนับได้ทั้งสิ้น ที่มีลักษณะที่ต้องการศึกษา X ในหมวดอายุ - เพศ g เขตเจงนับตัวอย่าง k เขตการปกครอง j จังหวัด i ภาค h

N_{hijk} คือ จำนวนครัวเรือนที่นับเจงได้ทั้งสิ้น ในเขตเจงนับตัวอย่าง k เขตการปกครอง j จังหวัด i ภาค h

n_{hijk} คือ จำนวนครัวเรือนตัวอย่างทั้งสิ้น ในเขตเจงนับตัวอย่าง k เขตการปกครอง j จังหวัด i ภาค h

P_{hijk} คือ โอกาสในการเลือกเขตเจงนับตัวอย่าง k เขตการปกครอง j จังหวัด i ภาค h

m_{hij} คือ จำนวนเขตเจงนับตัวอย่างทั้งสิ้น ในเขตการปกครอง j จังหวัด i ภาค h

$$ii) \quad y'_{hijg} = \frac{1}{m_{hij}} \sum_{k=1}^{m_{hij}} \frac{1}{P_{hijk}} \frac{N_{hijk}}{n_{hijk}} y_{hijk}g \quad \dots\dots\dots (3)$$

โดยที่

$y_{hijk}g$ คือ จำนวนประชากรที่เจงนับได้ทั้งสิ้น ในหมวดอายุ - เพศ g เขตเจงนับตัวอย่าง k เขตการปกครอง j จังหวัด i ภาค h

2. สูตรการประมาณค่ายอดรวมที่ปรับแล้วของจำนวนประชากร ที่มีลักษณะที่ต้องการศึกษา X สำหรับเขตการปกครอง j จังหวัด i ภาค h คือ

$$x''_{hij} = \sum_{g=1}^{20} x''_{hijg} \quad \dots\dots\dots (4)$$

3. สูตรการประมาณค่ายอดรวมที่ปรับแล้วของจำนวนประชากร ที่มีลักษณะที่ต้องการศึกษา X สำหรับ หมวดอายุ – เพศ g จังหวัด i ภาค h คือ

$$x''_{hig} = \sum_{j=1}^2 x''_{hijg} \dots\dots\dots (5)$$

4. สูตรการประมาณค่ายอดรวมที่ปรับแล้วของจำนวนประชากร ที่มีลักษณะที่ต้องการศึกษา X สำหรับจังหวัด i ภาค h คือ

$$x''_{hi} = \sum_{j=1}^2 x''_{hij} = \sum_{g=1}^{20} x''_{hig} \dots\dots\dots (6)$$

5. สูตรการประมาณค่ายอดรวมที่ปรับแล้วของจำนวนประชากร ที่มีลักษณะที่ต้องการศึกษา X สำหรับหมวดอายุ – เพศ g เขตการปกครอง j ภาค h คือ

$$x''_{hjg} = \sum_{i=1}^{A_h} x''_{hijg} \dots\dots\dots (7)$$

โดยที่ A_h คือ จำนวนจังหวัดทั้งสิ้นในภาค h และ $\sum_{h=1}^5 A_h = 76$

6. สูตรการประมาณค่ายอดรวมที่ปรับแล้วของจำนวนประชากร ที่มีลักษณะที่ต้องการศึกษา X สำหรับเขตการปกครอง j ภาค h คือ

$$x''_{hj} = \sum_{i=1}^{A_h} x''_{hij} = \sum_{g=1}^{20} x''_{hjg} \dots\dots\dots (8)$$

7. สูตรการประมาณค่ายอดรวมที่ปรับแล้ว ของจำนวนประชากร ที่มีลักษณะที่ต้องการศึกษา X สำหรับหมวดอายุ – เพศ g ภาค h คือ

$$x''_{hg} = \sum_{i=1}^{A_h} x''_{hig} = \sum_{j=1}^2 x''_{hjg} \dots\dots\dots (9)$$

8. สูตรการประมาณค่ายอดรวมที่ปรับแล้วของจำนวนประชากร ที่มีลักษณะที่ต้องการศึกษา X สำหรับภาค h คือ

$$x_h'' = \sum_{i=1}^{A_h} x_{hi}'' = \sum_{j=1}^2 x_{hj}'' = \sum_{g=1}^{20} x_{hg}'' \quad \dots\dots\dots (10)$$

9. สูตรการประมาณค่ายอดรวมที่ปรับแล้วของจำนวนประชากร ที่มีลักษณะที่ต้องการศึกษา X สำหรับเขตการปกครอง j ที่วัดราชอาณาจักร คือ

$$x_j'' = \sum_{h=1}^5 x_{hj}'' \quad \dots\dots\dots (11)$$

10. สูตรการประมาณค่ายอดรวมที่ปรับแล้วของจำนวนประชากร ที่มีลักษณะที่ต้องการศึกษา X สำหรับหมวดอายุ - เพศ g ที่วัดราชอาณาจักร คือ

$$x_g'' = \sum_{h=1}^5 x_{hg}'' \quad \dots\dots\dots (12)$$

11. สูตรการประมาณค่ายอดรวมที่ปรับแล้วของจำนวนประชากร ที่มีลักษณะที่ต้องการศึกษา X สำหรับ ที่วัดราชอาณาจักร คือ

$$x'' = \sum_{h=1}^5 x_h'' = \sum_{j=1}^2 x_j'' = \sum_{g=1}^{20} x_g'' \quad \dots\dots\dots (13)$$

การประมาณค่าความแปรปรวนของค่าประมาณยอดรวม

1. สูตรการประมาณค่าความแปรปรวนของ x_{hijg}'' คือ

$$\hat{V}(x_{hijg}'') = \left[\frac{Y_{hijg}}{y_{hijg}'} \right]^2 \frac{m_{hij}}{m_{hij} - 1} \sum_{k=1}^{m_{hij}} z_{hijkg}^2 \quad \dots\dots\dots (14)$$

โดยที่

$$z_{hijkg} = \bar{x}'_{hijkg} - r_{hijg} \bar{y}'_{hijkg}$$

$$\bar{x}'_{hijkg} = \frac{1}{m_{hij}} \frac{1}{P_{hijk}} \frac{N_{hijk}}{n_{hijk}} x_{hijkg}$$

$$\bar{y}'_{hijk} = \frac{1}{m_{hij}} \frac{1}{P_{hijk}} \frac{N_{hijk}}{n_{hijk}} y_{hijk}$$

2. สูตรการประมาณค่าความแปรปรวนของ x''_{hij} คือ

$$\hat{V}(x''_{hij}) = \sum_{g=1}^{20} \hat{V}(x''_{hijg}) \dots\dots\dots (15)$$

3. สูตรการประมาณค่าความแปรปรวนของ x''_{hig} คือ

$$\hat{V}(x''_{hig}) = \sum_{j=1}^2 \hat{V}(x''_{hijg}) \dots\dots\dots (16)$$

4. สูตรการประมาณค่าความแปรปรวนของ x''_{hi} คือ

$$\hat{V}(x''_{hi}) = \sum_{j=1}^2 \hat{V}(x''_{hij}) = \sum_{g=1}^{20} \hat{V}(x''_{hig}) \dots\dots\dots (17)$$

5. สูตรการประมาณค่าความแปรปรวนของ x''_{hjpg} คือ

$$\hat{V}(x''_{hjpg}) = \sum_{i=1}^{A_h} \hat{V}(x''_{hijg}) \dots\dots\dots (18)$$

6. สูตรการประมาณค่าความแปรปรวนของ x''_{hj} คือ

$$\hat{V}(x''_{hj}) = \sum_{i=1}^{A_h} \hat{V}(x''_{hij}) = \sum_{g=1}^{20} \hat{V}(x''_{hjpg}) \dots\dots\dots (19)$$

7. สูตรการประมาณค่าความแปรปรวนของ x''_{hg} คือ

$$\hat{V}(x''_{hg}) = \sum_{i=1}^{A_h} \hat{V}(x''_{hig}) = \sum_{j=1}^2 \hat{V}(x''_{hijg}) \dots\dots\dots (20)$$

8. สูตรการประมาณค่าความแปรปรวนของ x_h'' คือ

$$\hat{V}(x_h'') = \sum_{i=1}^{A_h} \hat{V}(x_{hi}'') = \sum_{j=1}^2 \hat{V}(x_{hj}'') = \sum_{g=1}^{20} \hat{V}(x_{hg}'') \quad \dots\dots\dots (21)$$

9. สูตรการประมาณค่าความแปรปรวนของ x_j'' คือ

$$\hat{V}(x_j'') = \sum_{h=1}^5 \hat{V}(x_{hj}'') \quad \dots\dots\dots (22)$$

10. สูตรการประมาณค่าความแปรปรวนของ x_g'' คือ

$$\hat{V}(x_g'') = \sum_{h=1}^5 \hat{V}(x_{hg}'') \quad \dots\dots\dots (23)$$

11. สูตรการประมาณค่าความแปรปรวนของ x'' คือ

$$\hat{V}(x'') = \sum_{h=1}^5 \hat{V}(x_h'') = \sum_{j=1}^2 \hat{V}(x_j'') = \sum_{g=1}^{20} \hat{V}(x_g'') \quad \dots\dots\dots (24)$$

การประมาณค่าสัมประสิทธิ์ของความแปรผันของค่าประมาณยอดรวม

1. สูตรการประมาณค่าสัมประสิทธิ์ของความแปรผันของ x_{hijg}'' คือ

$$cv(x_{hijg}'') = \frac{\sqrt{\hat{V}(x_{hijg}'')}}{x_{hijg}''} \times 100\% \quad \dots\dots\dots (25)$$

2. สูตรการประมาณค่าสัมประสิทธิ์ของความแปรผันของ x''_{hij} คือ

$$cv(x''_{hij}) = \frac{\sqrt{\hat{V}(x''_{hij})}}{x''_{hij}} \times 100\% \quad \dots\dots\dots (26)$$

3. สูตรการประมาณค่าสัมประสิทธิ์ของความแปรผันของ x''_{hig} คือ

$$cv(x''_{hig}) = \frac{\sqrt{\hat{V}(x''_{hig})}}{x''_{hig}} \times 100\% \quad \dots\dots\dots (27)$$

4. สูตรการประมาณค่าสัมประสิทธิ์ของความแปรผันของ x''_{hi} คือ

$$cv(x''_{hi}) = \frac{\sqrt{\hat{V}(x''_{hi})}}{x''_{hi}} \times 100\% \quad \dots\dots\dots (28)$$

5. สูตรการประมาณค่าสัมประสิทธิ์ของความแปรผันของ x''_{hjj} คือ

$$cv(x''_{hjj}) = \frac{\sqrt{\hat{V}(x''_{hjj})}}{x''_{hjj}} \times 100\% \quad \dots\dots\dots (29)$$

6. สูตรการประมาณค่าสัมประสิทธิ์ของความแปรผันของ x''_{hji} คือ

$$cv(x''_{hji}) = \frac{\sqrt{\hat{V}(x''_{hji})}}{x''_{hji}} \times 100\% \quad \dots\dots\dots (30)$$

7. สูตรการประมาณค่าสัมประสิทธิ์ของความแปรผันของ x''_{hg} คือ

$$cv(x''_{hg}) = \frac{\sqrt{\hat{V}(x''_{hg})}}{x''_{hg}} \times 100\% \quad \dots\dots\dots (31)$$

8. สูตรการประมาณค่าสัมประสิทธิ์ของความแปรผันของ x_h'' คือ

$$cv(x_h'') = \frac{\sqrt{\hat{V}(x_h'')}}{x_h''} \times 100\% \dots\dots\dots (32)$$

9. สูตรการประมาณค่าสัมประสิทธิ์ของความแปรผันของ x_j'' คือ

$$cv(x_j'') = \frac{\sqrt{\hat{V}(x_j'')}}{x_j''} \times 100\% \dots\dots\dots (33)$$

10. สูตรการประมาณค่าสัมประสิทธิ์ของความแปรผันของ x_g'' คือ

$$cv(x_g'') = \frac{\sqrt{\hat{V}(x_g'')}}{x_g''} \times 100\% \dots\dots\dots (34)$$

11. สูตรการประมาณค่าสัมประสิทธิ์ของความแปรผันของ x'' คือ

$$cv(x'') = \frac{\sqrt{\hat{V}(x'')}}{x''} \times 100\% \dots\dots\dots (35)$$

3. วิธีการเก็บรวบรวมข้อมูล

การสำรวจได้ดำเนินการพร้อมกันทั่วประเทศ ในระหว่างวันที่ 1 – 12 ของเดือนกรกฎาคม-กันยายน พ.ศ. 2557 มีครัวเรือนที่ตกเป็นตัวอย่างทั้งสิ้น 83,880 ครัวเรือน เป็นครัวเรือนตัวอย่างในกรุงเทพมหานคร 4,800 ครัวเรือน ในเขตเทศบาล 48,960 ครัวเรือน และนอกเขตเทศบาล 34,920 ครัวเรือน สำหรับวิธีการเก็บรวบรวมข้อมูลใช้การสัมภาษณ์หัวหน้าครัวเรือน หรือสมาชิกในครัวเรือนที่ตกเป็นตัวอย่าง โดยพนักงานของสำนักงานสถิติแห่งชาติ ซึ่งมีประสบการณ์ในการสำรวจ ทั้งนี้ ในกรุงเทพมหานครใช้พนักงานทำการสัมภาษณ์ จำนวน 44 คน ในจังหวัดอื่น ๆ จำนวน 830 คน

4. การปิดตัวเลข

ในตารางสถิติ ผลรวมของแต่ละจำนวนอาจไม่เท่ากับยอดรวม เนื่องจากข้อมูลแต่ละจำนวนได้มีการปิดเศษเป็นหลักพัน โดยอิสระจากกัน

การประมาณค่าสัมประสิทธิ์ของความแปรผันของค่าประมาณยอดรวม จำแนกตามสถานภาพแรงงาน กลุ่มอายุและ
เขตการปกครอง ทวีราชอาณาจักร

ทั่วราชอาณาจักร	กลุ่มอายุ	C.V.%								
		กำลังแรงงานรวม			ผู้มีงานทำ			ผู้ว่างงาน		
		รวม	ชาย	หญิง	รวม	ชาย	หญิง	รวม	ชาย	หญิง
รวมทั้งหมด	รวม	0.15	0.16	0.26	0.15	0.17	0.26	4.59	6.10	6.95
	15-17	3.25	3.71	6.68	3.41	3.91	6.90	17.86	*	*
	18-19	2.04	2.25	4.14	2.16	2.42	4.32	13.16	15.96	*
	20-24	0.73	0.84	1.28	0.79	0.91	1.39	7.50	11.20	10.10
	25-29	0.37	0.39	0.66	0.39	0.44	0.68	10.30	12.94	17.03
	30-34	0.32	0.28	0.60	0.33	0.30	0.62	17.24	*	*
	35-39	0.28	0.24	0.52	0.29	0.26	0.53	*	*	*
	40-49	0.24	0.19	0.45	0.24	0.19	0.45	14.36	19.71	*
	50-59	0.31	0.29	0.57	0.31	0.30	0.57	*	*	*
	60ปีขึ้นไป	0.68	0.83	1.16	0.68	0.83	1.16	*	*	*
ในเขตเทศบาล	รวม	0.23	0.26	0.39	0.24	0.27	0.40	6.49	8.56	9.91
	15-17	5.93	6.73	12.10	6.22	7.13	12.46	*	*	*
	18-19	3.67	4.56	6.15	3.81	4.80	6.26	19.88	*	*
	20-24	1.29	1.62	2.05	1.39	1.73	2.24	10.27	15.35	13.81
	25-29	0.55	0.65	0.90	0.58	0.71	0.93	14.02	18.25	*
	30-34	0.49	0.45	0.90	0.51	0.48	0.92	*	*	*
	35-39	0.45	0.37	0.86	0.46	0.39	0.86	*	*	*
	40-49	0.38	0.31	0.72	0.39	0.32	0.73	*	*	*
	50-59	0.52	0.55	0.93	0.53	0.56	0.93	*	*	*
	60ปีขึ้นไป	1.18	1.51	1.88	1.19	1.52	1.89	*	*	-
นอกเขตเทศบาล	รวม	0.19	0.20	0.34	0.19	0.21	0.34	6.43	8.57	9.70
	15-17	3.89	4.44	8.01	4.07	4.66	8.28	*	*	*
	18-19	2.42	2.46	5.57	2.60	2.67	5.89	17.37	*	*
	20-24	0.83	0.88	1.58	0.89	0.97	1.70	10.80	16.12	14.56
	25-29	0.49	0.44	0.98	0.53	0.52	1.01	15.17	18.35	*
	30-34	0.40	0.34	0.79	0.41	0.35	0.80	*	*	*
	35-39	0.34	0.31	0.62	0.35	0.34	0.64	*	*	*
	40-49	0.29	0.22	0.56	0.30	0.24	0.57	18.73	*	*
	50-59	0.37	0.31	0.71	0.37	0.31	0.72	*	*	*
	60ปีขึ้นไป	0.83	0.98	1.46	0.83	0.99	1.47	*	*	*

หมายเหตุ : * ค่า C.V.มากกว่า 20%

การประมาณค่าสัมประสิทธิ์ของความแปรผันของค่าประมาณยอดรวม จำแนกตามสถานภาพแรงงาน และกลุ่มอายุ

กรุงเทพมหานคร

กรุงเทพ มหานคร	กลุ่มอายุ	C.V.%								
		กำลังแรงงานรวม			ผู้มีงานทำ			ผู้ว่างงาน		
		รวม	ชาย	หญิง	รวม	ชาย	หญิง	รวม	ชาย	หญิง
	รวม	0.55	0.63	0.94	0.57	0.65	0.96	16.04	*	*
	15-17	16.65	18.63	*	17.33	19.22	*	*	*	*
	18-19	11.73	15.48	17.49	12.01	15.72	17.88	*	*	*
	20-24	3.25	4.35	4.86	3.52	4.72	5.24	*	*	*
	25-29	1.17	1.45	1.83	1.23	1.58	1.87	*	*	*
	30-34	1.02	0.96	1.81	1.06	1.02	1.86	*	*	*
	35-39	1.07	0.91	2.06	1.07	0.93	2.07	*	*	*
	40-49	0.92	0.67	1.82	0.92	0.69	1.83	*	*	*
	50-59	1.53	1.71	2.67	1.53	1.72	2.68	*	-	*
	60ปีขึ้นไป	4.20	5.18	7.11	4.20	5.18	7.11	-	-	-

หมายเหตุ : * ค่า C.V.มากกว่า 20%

การประมาณค่าสัมประสิทธิ์ของความแปรผันของค่าประมาณยอดรวม จำแนกตามสถานภาพแรงงาน กลุ่มอายุและ
เขตการปกครอง ภาคกลาง

ภาคกลาง	กลุ่มอายุ	C.V.%								
		กำลังแรงงานรวม			ผู้มีงานทำ			ผู้ว่างงาน		
		รวม	ชาย	หญิง	รวม	ชาย	หญิง	รวม	ชาย	หญิง
รวมทั้งหมด	รวม	0.24	0.25	0.43	0.25	0.27	0.44	7.73	10.14	11.85
	15-17	5.91	6.96	11.20	6.24	7.42	11.51	*	*	*
	18-19	3.21	3.60	6.13	3.37	3.81	6.40	*	*	*
	20-24	1.04	1.23	1.75	1.14	1.35	1.93	13.06	*	17.03
	25-29	0.53	0.56	0.95	0.57	0.66	0.98	18.41	*	*
	30-34	0.52	0.44	1.00	0.53	0.46	1.01	*	*	*
	35-39	0.43	0.31	0.83	0.44	0.35	0.84	*	*	*
	40-49	0.45	0.37	0.86	0.46	0.39	0.87	*	*	*
	50-59	0.57	0.54	1.07	0.58	0.55	1.08	*	*	*
	60ปีขึ้นไป	1.35	1.71	2.16	1.35	1.70	2.16	*	*	*
ในเขตเทศบาล										
	รวม	0.38	0.41	0.67	0.39	0.43	0.68	11.30	15.38	16.42
	15-17	11.12	14.29	17.11	11.74	15.35	16.77	*	*	*
	18-19	5.23	6.26	8.98	5.39	6.57	9.17	*	*	*
	20-24	1.71	2.05	2.82	1.84	2.15	3.09	18.92	*	*
	25-29	0.74	0.83	1.26	0.80	0.93	1.33	*	*	*
	30-34	0.80	0.75	1.48	0.82	0.80	1.50	*	*	*
	35-39	0.68	0.43	1.36	0.70	0.50	1.38	*	*	*
	40-49	0.75	0.65	1.41	0.75	0.66	1.41	*	*	*
	50-59	0.92	0.91	1.69	0.92	0.93	1.69	*	*	*
	60ปีขึ้นไป	2.49	3.28	3.82	2.50	3.29	3.82	*	*	-
นอกเขตเทศบาล										
	รวม	0.30	0.31	0.55	0.31	0.33	0.56	10.58	13.43	17.11
	15-17	6.74	7.42	14.79	7.13	7.87	15.59	*	*	*
	18-19	3.98	4.25	8.34	4.25	4.52	8.94	*	*	*
	20-24	1.26	1.50	2.16	1.41	1.71	2.38	18.00	*	*
	25-29	0.75	0.74	1.42	0.83	0.94	1.44	*	*	*
	30-34	0.66	0.49	1.33	0.67	0.50	1.35	*	*	*
	35-39	0.53	0.45	1.00	0.54	0.49	1.01	*	*	*
	40-49	0.53	0.40	1.04	0.55	0.44	1.07	*	*	*
	50-59	0.72	0.65	1.38	0.73	0.66	1.40	*	*	*
	60ปีขึ้นไป	1.54	1.90	2.55	1.55	1.90	2.56	*	*	*

หมายเหตุ : * ค่า C.V.มากกว่า 20%

การประมาณค่าสัมประสิทธิ์ของความแปรผันของค่าประมาณยอดรวม จำแนกตามสถานภาพแรงงาน กลุ่มอายุ

และเขตการปกครอง ภาคเหนือ

ภาคเหนือ	กลุ่มอายุ	C.V.%								
		กำลังแรงงานรวม			ผู้มีงานทำ			ผู้ว่างงาน		
		รวม	ชาย	หญิง	รวม	ชาย	หญิง	รวม	ชาย	หญิง
รวมทั้งหมด	รวม	0.32	0.36	0.55	0.32	0.37	0.55	10.54	13.64	16.44
	15-17	7.94	8.82	15.90	8.31	9.33	16.22	*	*	*
	18-19	4.99	4.95	11.30	5.28	5.32	11.76	*	*	*
	20-24	1.60	1.65	3.05	1.69	1.73	3.28	17.42	*	*
	25-29	0.96	0.91	1.88	0.97	0.93	1.91	*	*	*
	30-34	0.68	0.54	1.35	0.68	0.55	1.35	*	*	*
	35-39	0.55	0.59	0.94	0.56	0.60	0.95	*	*	*
	40-49	0.43	0.42	0.74	0.45	0.45	0.77	*	*	*
	50-59	0.56	0.45	1.07	0.56	0.46	1.08	*	*	*
	60ปีขึ้นไป	1.37	1.73	2.23	1.37	1.74	2.23	*	*	-
ในเขตเทศบาล										
	รวม	0.51	0.62	0.82	0.52	0.63	0.84	16.88	*	*
	15-17	18.52	16.75	*	*	19.08	*	*	*	*
	18-19	9.42	9.56	17.49	9.56	9.63	17.82	*	*	*
	20-24	3.05	3.63	5.00	3.45	3.90	5.83	*	*	*
	25-29	1.70	2.15	2.71	1.74	2.18	2.79	*	*	*
	30-34	1.04	1.07	1.87	1.05	1.09	1.88	*	*	*
	35-39	0.65	0.71	1.07	0.65	0.73	1.07	*	*	-
	40-49	0.57	0.62	0.95	0.59	0.63	0.99	*	*	*
	50-59	0.85	0.72	1.57	0.85	0.73	1.57	*	*	*
	60ปีขึ้นไป	2.30	3.06	3.48	2.30	3.07	3.48	*	*	-
นอกเขตเทศบาล										
	รวม	0.41	0.45	0.72	0.41	0.46	0.72	13.50	17.76	*
	15-17	8.73	10.25	16.33	9.02	10.64	16.68	*	*	*
	18-19	5.88	5.77	14.76	6.33	6.31	15.59	*	*	*
	20-24	1.85	1.81	3.85	1.90	1.88	3.94	*	*	*
	25-29	1.16	0.82	2.53	1.17	0.86	2.54	*	*	*
	30-34	0.88	0.60	1.82	0.88	0.61	1.83	*	*	*
	35-39	0.77	0.80	1.34	0.78	0.83	1.34	*	*	*
	40-49	0.58	0.55	1.02	0.61	0.60	1.06	*	*	*
	50-59	0.73	0.57	1.43	0.73	0.58	1.43	*	*	*
	60ปีขึ้นไป	1.70	2.09	2.86	1.70	2.11	2.86	*	*	-

หมายเหตุ : * ค่า C.V.มากกว่า 20%

การประมาณค่าสัมประสิทธิ์ของความแปรผันของค่าประมาณยอดรวม จำแนกตามสถานภาพแรงงาน กลุ่มอายุ

และเขตการปกครอง ภาคตะวันออกเฉียงเหนือ

ภาคตะวันออกเฉียงเหนือ	กลุ่มอายุ	C.V.%								
		กำลังแรงงานรวม			ผู้มีงานทำ			ผู้ว่างงาน		
		รวม	ชาย	หญิง	รวม	ชาย	หญิง	รวม	ชาย	หญิง
รวมทั้งหมด	รวม	0.29	0.32	0.50	0.29	0.33	0.51	11.52	15.93	16.66
	15-17	6.20	7.16	12.32	6.45	7.50	12.52	*	*	*
	18-19	3.70	4.03	7.71	4.01	4.44	8.11	*	*	*
	20-24	1.52	1.67	2.88	1.60	1.76	3.01	*	*	*
	25-29	0.85	0.85	1.58	0.89	0.91	1.66	*	*	*
	30-34	0.61	0.56	1.14	0.63	0.62	1.17	*	*	*
	35-39	0.53	0.53	0.94	0.57	0.59	0.97	*	*	*
	40-49	0.41	0.31	0.78	0.41	0.32	0.78	*	*	*
	50-59	0.51	0.43	0.98	0.52	0.44	0.99	*	*	*
	60ปีขึ้นไป	1.16	1.34	2.11	1.17	1.35	2.12	*	*	-
ในเขตเทศบาล	รวม	0.41	0.49	0.67	0.42	0.50	0.68	11.37	14.66	17.99
	15-17	10.27	12.28	18.66	10.53	12.73	18.66	*	*	-
	18-19	5.56	6.72	9.81	5.99	7.42	10.14	*	*	*
	20-24	2.53	3.16	4.13	2.65	3.31	4.36	*	*	*
	25-29	0.93	1.15	1.51	1.01	1.27	1.59	*	*	*
	30-34	0.77	0.58	1.49	0.80	0.71	1.51	*	*	*
	35-39	0.77	0.86	1.28	0.78	0.89	1.29	*	*	*
	40-49	0.55	0.46	1.00	0.55	0.47	1.01	*	*	*
	50-59	0.79	0.72	1.48	0.83	0.79	1.53	*	*	-
	60ปีขึ้นไป	1.76	2.17	2.93	1.77	2.18	2.96	*	*	-
นอกเขตเทศบาล	รวม	0.37	0.41	0.65	0.37	0.42	0.66	15.86	*	*
	15-17	7.36	8.40	15.26	7.67	8.79	15.62	*	*	*
	18-19	4.49	4.78	9.65	4.86	5.27	10.24	*	*	*
	20-24	1.86	1.96	3.67	1.95	2.07	3.82	*	*	*
	25-29	1.15	1.10	2.22	1.20	1.17	2.33	*	*	*
	30-34	0.80	0.75	1.51	0.84	0.82	1.55	*	*	*
	35-39	0.68	0.65	1.22	0.73	0.75	1.27	*	*	*
	40-49	0.53	0.39	1.02	0.54	0.41	1.03	*	*	*
	50-59	0.64	0.53	1.24	0.64	0.53	1.24	*	*	*
	60ปีขึ้นไป	1.44	1.64	2.69	1.45	1.65	2.71	-	-	-

หมายเหตุ : * ค่า C.V.มากกว่า 20%

การประมาณค่าสัมประสิทธิ์ของความแปรผันของค่าประมาณยอดรวม จำแนกตามสถานภาพแรงงาน กลุ่มอายุ และเขตการปกครอง ภาคใต้

ภาคใต้	กลุ่มอายุ	C.V.%								
		กำลังแรงงานรวม			ผู้มีงานทำ			ผู้ว่างงาน		
		รวม	ชาย	หญิง	รวม	ชาย	หญิง	รวม	ชาย	หญิง
รวมทั้งหมด	รวม	0.33	0.33	0.61	0.34	0.35	0.63	8.42	10.76	13.50
	15-17	6.06	6.47	14.90	6.21	6.55	15.53	*	*	*
	18-19	3.99	3.45	11.02	4.21	3.68	11.47	*	*	*
	20-24	1.29	1.31	2.53	1.50	1.55	2.91	13.48	18.51	19.63
	25-29	0.75	0.61	1.53	0.85	0.84	1.62	15.70	19.81	*
	30-34	0.67	0.62	1.29	0.69	0.65	1.31	*	*	*
	35-39	0.64	0.48	1.26	0.65	0.55	1.26	*	*	*
	40-49	0.53	0.33	1.06	0.53	0.33	1.07	*	*	*
	50-59	0.74	0.66	1.41	0.75	0.66	1.42	*	*	*
	60ปีขึ้นไป	1.66	1.94	2.89	1.66	1.94	2.89	*	*	-
ในเขตเทศบาล										
	รวม	0.54	0.56	0.96	0.55	0.58	0.99	12.00	15.19	19.31
	15-17	12.75	11.69	*	13.35	12.29	*	*	*	*
	18-19	6.75	6.98	16.79	7.31	7.62	17.64	*	*	*
	20-24	2.73	3.13	4.76	2.85	2.98	5.25	*	*	*
	25-29	1.22	1.29	2.15	1.39	1.53	2.41	*	*	*
	30-34	0.84	0.51	1.73	0.91	0.71	1.78	*	*	*
	35-39	1.08	0.64	2.20	1.14	0.92	2.20	*	*	*
	40-49	0.76	0.61	1.44	0.77	0.62	1.46	*	*	*
	50-59	1.28	1.01	2.52	1.28	1.02	2.52	*	*	-
	60ปีขึ้นไป	3.08	3.76	5.09	3.08	3.77	5.09	*	*	-
นอกเขตเทศบาล										
	รวม	0.41	0.41	0.78	0.43	0.43	0.80	10.91	14.36	16.73
	15-17	6.88	7.54	16.26	7.01	7.60	16.98	*	*	*
	18-19	4.85	3.96	13.52	5.07	4.18	14.04	*	*	*
	20-24	1.42	1.31	2.96	1.75	1.81	3.47	16.22	*	*
	25-29	0.95	0.65	2.09	1.07	0.99	2.15	*	*	*
	30-34	0.93	0.90	1.76	0.94	0.92	1.79	*	*	*
	35-39	0.79	0.65	1.53	0.80	0.68	1.53	*	*	*
	40-49	0.70	0.38	1.43	0.70	0.38	1.44	*	*	*
	50-59	0.90	0.85	1.69	0.92	0.85	1.73	*	*	*
	60ปีขึ้นไป	1.97	2.26	3.48	1.97	2.27	3.49	*	*	-

หมายเหตุ : * ค่า C.V.มากกว่า 20%

APPENDIX A

METHODOLOGY

1. Sample design

A Stratified Two - Stage Sampling was adopted for the survey. Provinces were constituted strata. The primary and secondary sampling units were enumeration areas (EAs) for municipal areas and non - municipal areas and private households / persons in the collective households respectively.

Stratification

Provinces were constituted strata. There were altogether 77 strata. Each stratum was divided into two parts according to the type of local administration, namely municipal areas and non - municipal areas.

Selection of primary sampling unit

The sample selection of enumeration areas were performed separately and independently in each part by using probability proportional to size - total number of households. The total sample enumeration areas was 5,970 from 127,460 EAs.

The total number of sample enumeration areas selected for enumeration by region and type of local administration was as follows :

Region / Stratum	Total	Municipal Areas	Non - Municipal Areas
Bangkok Metropolis	300	300	-
Central (Excluding Bangkok Metropolis)	1,902	900	1,002
North	1,278	630	648
Northeast	1,476	732	744
South	1,014	498	516
Total	5,970	3,060	2,910

Selection of secondary sampling unit

Private households were our ultimate sampling units. A new listing of private households were made for every sample enumeration areas to serve as the sampling frame. In each sample EAs, a systematic sample of private households were selected with the following sample size :

Municipal areas : 16 sample households per EAs

Non - municipal areas : 12 sample households per EAs

Before selecting sample private households in each sample EAs, the list of private households was rearranged by household ' s size - member of the households.

All collective households located within the sample areas were included in the sample and the persons in the collective household were systematically selected for the interviewing.

The total number of sample private households selected for enumeration by region and type of local administration was as follows :

Region / Stratum	Total	Municipal Areas	Non - Municipal Areas
Bangkok Metropolis	4,800	4,800	-
Central (Excluding Bangkok Metropolis)	26,424	14,400	12,024
North	17,856	10,080	7,776
Northeast	20,640	11,712	8,928
South	14,160	7,968	6,192
Total	83,880	48,960	34,920

2. Method of estimation

The survey results were presented at provincial level and regional level. At regional level, the results were presented separately for the Bangkok Metropolis and the remaining 75 provinces were classified by region, municipal areas and non-municipal areas.

- Let $g = 1, 2, 3, \dots, 20$ (age - sex group)
 $k = 1, 2, 3, \dots, m_{hij}$ (sample EAs)
 $j = 1, 2$ (type of local administration)
 $i = 1, 2, 3, \dots, A_h$ (province)
 $h = 1, 2, 3, 4, 5$ (region)

Estimate of the total number of persons with characteristic X

1. Adjusted estimate of the total number of persons with characteristic X for the g^{th} age - sex group, j^{th} area, i^{th} province, h^{th} region was based on the formula :

$$x''_{hijg} = \frac{x'_{hijg}}{y'_{hijg}} Y_{hijg} = r_{hijg} Y_{hijg} \dots\dots\dots (1)$$

where x'_{hijg} is the ordinary estimate of the total number of persons with characteristic X for the g^{th} age - sex group, j^{th} area, i^{th} province, h^{th} region.

y'_{hijg} is the ordinary estimate of the total population for the g^{th} age - sex group, j^{th} area, i^{th} province, h^{th} region.

$Y_{hijg}^{1/}$ is the estimate, based on the population projection of the total population for the g^{th} age - sex group, j^{th} area, i^{th} province, h^{th} region.

r_{hijg} is the ratio of the estimate of the total number of persons with characteristic X to the estimate of the total population for the g^{th} age - sex group, j^{th} area, i^{th} province, h^{th} region.

^{1/} Population Projections for Thailand 2000 - 2030, National Economic and Social Development Board, The Tenth National Economic and Social Development Planning, October 2007.

The formula of the estimate from a stratified two-stage sampling was as follows.

$$i) \quad x'_{hijg} = \frac{1}{m_{hij}} \sum_{k=1}^{m_{hij}} \frac{1}{P_{hijk}} \frac{N_{hijk}}{n_{hijk}} x_{hijk}g \quad \dots\dots\dots (2)$$

where $x_{hijk}g$ is the total number of persons with characteristic X for the g^{th} age-sex group, k^{th} sample EAs, j^{th} area, i^{th} province, h^{th} region.

N_{hijk} is the total number of listing households in the k^{th} sample EAs, j^{th} area, i^{th} province, h^{th} region.

n_{hijk} is the total number of sample households in the k^{th} sample EAs, j^{th} area, i^{th} province, h^{th} region.

P_{hijk} is the probability of selection of the k^{th} sample EAs, j^{th} area, i^{th} province, h^{th} region.

m_{hij} is the total number of sample EAs in the j^{th} area, i^{th} province, h^{th} region.

$$ii) \quad y'_{hijg} = \frac{1}{m_{hij}} \sum_{k=1}^{m_{hij}} \frac{1}{P_{hijk}} \frac{N_{hijk}}{n_{hijk}} y_{hijk}g \quad \dots\dots\dots (3)$$

where $y_{hijk}g$ is the total number of the population enumerated for the g^{th} age - sex group, k^{th} sample EAs, j^{th} area, i^{th} province, h^{th} region.

2. Adjusted estimate of the total number of persons with characteristic X for the j^{th} area, i^{th} province, h^{th} region was based on the formula :

$$x''_{hij} = \sum_{g=1}^{20} x''_{hijg} \quad \dots\dots\dots (4)$$

3. Adjusted estimate of the total number of persons with characteristic X for the g^{th} age - sex group, i^{th} province, h^{th} region was based on the formula :

$$x''_{hig} = \sum_{j=1}^2 x''_{hijg} \dots\dots\dots (5)$$

4. Adjusted estimate of the total number of persons with characteristic X for the i^{th} province, h^{th} region was based on the formula :

$$x''_{hi} = \sum_{j=1}^2 x''_{hij} = \sum_{g=1}^{20} x''_{hig} \dots\dots\dots (6)$$

5. Adjusted estimate of the total number of persons with characteristic X for the g^{th} age - sex group, j^{th} area, h^{th} region was based on the formula :

$$x''_{hjg} = \sum_{i=1}^{A_h} x''_{hijg} \dots\dots\dots (7)$$

where A_h is the total number of provinces in the h^{th} region and $\sum_{h=1}^5 A_h = 76$

6. Adjusted estimate of the total number of persons with characteristic X for the j^{th} area, h^{th} region was based on the formula :

$$x''_{hj} = \sum_{i=1}^{A_h} x''_{hij} = \sum_{g=1}^{20} x''_{hijg} \dots\dots\dots (8)$$

7. Adjusted estimate of the total number of persons with characteristic X for the g^{th} age - sex group, h^{th} region was based on the formula :

$$x''_{hg} = \sum_{i=1}^{A_h} x''_{hig} = \sum_{j=1}^2 x''_{hijg} \dots\dots\dots (9)$$

8. Adjusted estimate of the total number of persons with characteristic X for the h^{th} region was based on the formula :

$$x_h'' = \sum_{i=1}^{A_h} x_{hi}'' = \sum_{j=1}^2 x_{hj}'' = \sum_{g=1}^{20} x_{hg}'' \quad \dots\dots\dots (10)$$

9. Adjusted estimate of the total number of persons with characteristic X for the j^{th} area was based on the formula :

$$x_j'' = \sum_{h=1}^5 x_{hj}'' \quad \dots\dots\dots (11)$$

10. Adjusted estimate of the total number of persons with characteristic X for the g^{th} age - sex group of the whole kingdom was based on the formula :

$$x_g'' = \sum_{h=1}^5 x_{hg}'' \quad \dots\dots\dots (12)$$

11. Adjusted estimate of the total number of persons with characteristic X for the whole kingdom was based on the formula :

$$x'' = \sum_{h=1}^5 x_h'' = \sum_{j=1}^2 x_j'' = \sum_{g=1}^{20} x_g'' \quad \dots\dots\dots (13)$$

Estimate of Variance of the Total Number of Persons with Characteristic X

1. The estimate variance of x_{hijg}'' was

$$\hat{V}(x_{hijg}'') = \left[\frac{Y_{hijg}}{y'_{hijg}} \right]^2 \frac{m_{hij}}{m_{hij} - 1} \sum_{k=1}^{m_{hij}} z_{hijk}^2 \quad \dots\dots\dots (14)$$

where

$$z_{hijk} = \bar{x}'_{hijk} - r_{hijg} \bar{y}'_{hijk}$$

$$\bar{x}'_{hijk} = \frac{1}{m_{hij}} \frac{1}{P_{hijk}} \frac{N_{hijk}}{n_{hijk}} x_{hijk}$$

$$\bar{y}'_{hijk} = \frac{1}{m_{hij}} \frac{1}{P_{hijk}} \frac{N_{hijk}}{n_{hijk}} y_{hijk}$$

2. The estimate variance of x''_{hij} was

$$\hat{V}(x''_{hij}) = \sum_{g=1}^{20} \hat{V}(x''_{hijg}) \dots\dots\dots (15)$$

3. The estimate variance of x''_{hig} was

$$\hat{V}(x''_{hig}) = \sum_{j=1}^2 \hat{V}(x''_{hijg}) \dots\dots\dots (16)$$

4. The estimate variance of x''_{hi} was

$$\hat{V}(x''_{hi}) = \sum_{j=1}^2 \hat{V}(x''_{hij}) = \sum_{g=1}^{20} \hat{V}(x''_{hig}) \dots\dots\dots (17)$$

5. The estimate variance of x''_{hfg} was

$$\hat{V}(x''_{hfg}) = \sum_{i=1}^{A_h} \hat{V}(x''_{hijg}) \dots\dots\dots (18)$$

6. The estimate variance of x''_{hj} was

$$\hat{V}(x''_{hj}) = \sum_{i=1}^{A_h} \hat{V}(x''_{hij}) = \sum_{g=1}^{20} \hat{V}(x''_{hfg}) \dots\dots\dots (19)$$

7. The estimate variance of x''_{hg} was

$$\hat{V}(x''_{hg}) = \sum_{i=1}^{A_h} \hat{V}(x''_{hig}) = \sum_{j=1}^2 \hat{V}(x''_{hijg}) \dots\dots\dots (20)$$

8. The estimate variance of x''_h was

$$\hat{V}(x''_h) = \sum_{i=1}^{A_h} \hat{V}(x''_{hi}) = \sum_{j=1}^2 \hat{V}(x''_{hj}) = \sum_{g=1}^{20} \hat{V}(x''_{hg}) \dots\dots\dots (21)$$

9. The estimate variance of x_j'' was

$$\hat{V}(x_j'') = \sum_{h=1}^5 \hat{V}(x_{hj}'') \dots\dots\dots (22)$$

10. The estimate variance of x_g'' was

$$\hat{V}(x_g'') = \sum_{h=1}^5 \hat{V}(x_{hg}'') \dots\dots\dots (23)$$

11. The estimate variance of x'' was

$$\hat{V}(x'') = \sum_{h=1}^5 \hat{V}(x_h'') = \sum_{j=1}^2 \hat{V}(x_j'') = \sum_{g=1}^{20} \hat{V}(x_g'') \dots\dots\dots (24)$$

Estimate of Coefficient of Variation of the Total Number of Persons with Characteristic X

1. The estimate coefficient of variation of x_{hijg}'' was

$$cv(x_{hijg}'') = \frac{\sqrt{\hat{V}(x_{hijg}'')}}{x_{hijg}''} \times 100\% \dots\dots\dots (25)$$

2. The estimate coefficient of variation of x_{hij}'' was

$$cv(x_{hij}'') = \frac{\sqrt{\hat{V}(x_{hij}'')}}{x_{hij}''} \times 100\% \dots\dots\dots (26)$$

3. The estimate coefficient of variation of x_{hig}'' was

$$cv(x_{hig}'') = \frac{\sqrt{\hat{V}(x_{hig}'')}}{x_{hig}''} \times 100\% \dots\dots\dots (27)$$

4. The estimate coefficient of variation of x''_{hi} was

$$cv(x''_{hi}) = \frac{\sqrt{\hat{V}(x''_{hi})}}{x''_{hi}} \times 100\% \quad \dots\dots\dots (28)$$

5. The estimate coefficient of variation of x''_{hfg} was

$$cv(x''_{hfg}) = \frac{\sqrt{\hat{V}(x''_{hfg})}}{x''_{hfg}} \times 100\% \quad \dots\dots\dots (29)$$

6. The estimate coefficient of variation of x''_{hj} was

$$cv(x''_{hj}) = \frac{\sqrt{\hat{V}(x''_{hj})}}{x''_{hj}} \times 100\% \quad \dots\dots\dots (30)$$

7. The estimate coefficient of variation of x''_{hg} was

$$cv(x''_{hg}) = \frac{\sqrt{\hat{V}(x''_{hg})}}{x''_{hg}} \times 100\% \quad \dots\dots\dots (31)$$

8. The estimate coefficient of variation of x''_h was

$$cv(x''_h) = \frac{\sqrt{\hat{V}(x''_h)}}{x''_h} \times 100\% \quad \dots\dots\dots (32)$$

9. The estimate coefficient of variation of x''_j was

$$cv(x''_j) = \frac{\sqrt{\hat{V}(x''_j)}}{x''_j} \times 100\% \quad \dots\dots\dots (33)$$

10. The estimate coefficient of variation of x''_g was

$$cv(x''_g) = \frac{\sqrt{\hat{V}(x''_g)}}{x''_g} \times 100\% \quad \dots\dots\dots (34)$$

11. The estimate coefficient of variation of x'' was

$$cv(x'') = \frac{\sqrt{\hat{V}(x'')}}{x''} \times 100\% \dots\dots\dots (35)$$

3. Data Collection

Labor force information for this survey quarterly which was conducted during the 1st-12th of July-September 2014 was obtained through interviews head or member of households of 4,800 households in the Bangkok, 48,960 households in other municipal areas and 34,920 households in non-municipal areas or a total of 83,880 households throughout the kingdom. Forty four enumerators with previous experience in survey operations were employed in the Bangkok, while in the other provinces (changwats), the field staff comprised 830 enumerators.

4. In round figures

In the statistical tables, all absolute figures are independently rounded to the nearest thousand; hence the group total may not always be equal to the sum of the individual figures.

Coefficient of Variation (CV) of the Total Number of Persons by Labor force status, Age group and areas

Whole kingdom

Whole kingdom	Age group	C.V.%								
		Total labor force			Employed			Unemployed		
		Total	Male	Female	Total	Male	Female	Total	Male	Female
Total	Total	0.15	0.16	0.26	0.15	0.17	0.26	4.59	6.10	6.95
	15-17	3.25	3.71	6.68	3.41	3.91	6.90	17.86	*	*
	18-19	2.04	2.25	4.14	2.16	2.42	4.32	13.16	15.96	*
	20-24	0.73	0.84	1.28	0.79	0.91	1.39	7.50	11.20	10.10
	25-29	0.37	0.39	0.66	0.39	0.44	0.68	10.30	12.94	17.03
	30-34	0.32	0.28	0.60	0.33	0.30	0.62	17.24	*	*
	35-39	0.28	0.24	0.52	0.29	0.26	0.53	*	*	*
	40-49	0.24	0.19	0.45	0.24	0.19	0.45	14.36	19.71	*
	50-59	0.31	0.29	0.57	0.31	0.30	0.57	*	*	*
	60 and over	0.68	0.83	1.16	0.68	0.83	1.16	*	*	*
Municipal areas										
	Total	0.23	0.26	0.39	0.24	0.27	0.40	6.49	8.56	9.91
	15-17	5.93	6.73	12.10	6.22	7.13	12.46	*	*	*
	18-19	3.67	4.56	6.15	3.81	4.80	6.26	19.88	*	*
	20-24	1.29	1.62	2.05	1.39	1.73	2.24	10.27	15.35	13.81
	25-29	0.55	0.65	0.90	0.58	0.71	0.93	14.02	18.25	*
	30-34	0.49	0.45	0.90	0.51	0.48	0.92	*	*	*
	35-39	0.45	0.37	0.86	0.46	0.39	0.86	*	*	*
	40-49	0.38	0.31	0.72	0.39	0.32	0.73	*	*	*
	50-59	0.52	0.55	0.93	0.53	0.56	0.93	*	*	*
	60 and over	1.18	1.51	1.88	1.19	1.52	1.89	*	*	-
Non-municipal areas										
	Total	0.19	0.20	0.34	0.19	0.21	0.34	6.43	8.57	9.70
	15-17	3.89	4.44	8.01	4.07	4.66	8.28	*	*	*
	18-19	2.42	2.46	5.57	2.60	2.67	5.89	17.37	*	*
	20-24	0.83	0.88	1.58	0.89	0.97	1.70	10.80	16.12	14.56
	25-29	0.49	0.44	0.98	0.53	0.52	1.01	15.17	18.35	*
	30-34	0.40	0.34	0.79	0.41	0.35	0.80	*	*	*
	35-39	0.34	0.31	0.62	0.35	0.34	0.64	*	*	*
	40-49	0.29	0.22	0.56	0.30	0.24	0.57	18.73	*	*
	50-59	0.37	0.31	0.71	0.37	0.31	0.72	*	*	*
	60 and over	0.83	0.98	1.46	0.83	0.99	1.47	*	*	*

Remark : * C.V.more than 20%

Coefficient of Variation (CV) of the Total Number of Persons by Labor force status, Age group

Bangkok Metropolis

Bangkok	Age group	C.V.%								
		Total labor force			Employed			Unemployed		
		Total	Male	Female	Total	Male	Female	Total	Male	Female
	รวม	0.55	0.63	0.94	0.57	0.65	0.96	16.04	*	*
	15-17	16.65	18.63	*	17.33	19.22	*	*	*	*
	18-19	11.73	15.48	17.49	12.01	15.72	17.88	*	*	*
	20-24	3.25	4.35	4.86	3.52	4.72	5.24	*	*	*
	25-29	1.17	1.45	1.83	1.23	1.58	1.87	*	*	*
	30-34	1.02	0.96	1.81	1.06	1.02	1.86	*	*	*
	35-39	1.07	0.91	2.06	1.07	0.93	2.07	*	*	*
	40-49	0.92	0.67	1.82	0.92	0.69	1.83	*	*	*
	50-59	1.53	1.71	2.67	1.53	1.72	2.68	*	-	*
	60 and over	4.20	5.18	7.11	4.20	5.18	7.11	-	-	-

Remark : * C.V.more than 20%

Coefficient of Variation (CV) of the Total Number of Persons by Labor force status, Age group and areas

Central Region

Central Region	Age group	C.V.%								
		Total labor force			Employed			Unemployed		
		Total	Male	Female	Total	Male	Female	Total	Male	Female
Total	Total	0.24	0.25	0.43	0.25	0.27	0.44	7.73	10.14	11.85
	15-17	5.91	6.96	11.20	6.24	7.42	11.51	*	*	*
	18-19	3.21	3.60	6.13	3.37	3.81	6.40	*	*	*
	20-24	1.04	1.23	1.75	1.14	1.35	1.93	13.06	*	17.03
	25-29	0.53	0.56	0.95	0.57	0.66	0.98	18.41	*	*
	30-34	0.52	0.44	1.00	0.53	0.46	1.01	*	*	*
	35-39	0.43	0.31	0.83	0.44	0.35	0.84	*	*	*
	40-49	0.45	0.37	0.86	0.46	0.39	0.87	*	*	*
	50-59	0.57	0.54	1.07	0.58	0.55	1.08	*	*	*
	60 and over	1.35	1.71	2.16	1.35	1.70	2.16	*	*	*
Municipal areas										
	Total	0.38	0.41	0.67	0.39	0.43	0.68	11.30	15.38	16.42
	15-17	11.12	14.29	17.11	11.74	15.35	16.77	*	*	*
	18-19	5.23	6.26	8.98	5.39	6.57	9.17	*	*	*
	20-24	1.71	2.05	2.82	1.84	2.15	3.09	18.92	*	*
	25-29	0.74	0.83	1.26	0.80	0.93	1.33	*	*	*
	30-34	0.80	0.75	1.48	0.82	0.80	1.50	*	*	*
	35-39	0.68	0.43	1.36	0.70	0.50	1.38	*	*	*
	40-49	0.75	0.65	1.41	0.75	0.66	1.41	*	*	*
	50-59	0.92	0.91	1.69	0.92	0.93	1.69	*	*	*
	60 and over	2.49	3.28	3.82	2.50	3.29	3.82	*	*	-
Non-municipal areas										
	Total	0.30	0.31	0.55	0.31	0.33	0.56	10.58	13.43	17.11
	15-17	6.74	7.42	14.79	7.13	7.87	15.59	*	*	*
	18-19	3.98	4.25	8.34	4.25	4.52	8.94	*	*	*
	20-24	1.26	1.50	2.16	1.41	1.71	2.38	18.00	*	*
	25-29	0.75	0.74	1.42	0.83	0.94	1.44	*	*	*
	30-34	0.66	0.49	1.33	0.67	0.50	1.35	*	*	*
	35-39	0.53	0.45	1.00	0.54	0.49	1.01	*	*	*
	40-49	0.53	0.40	1.04	0.55	0.44	1.07	*	*	*
	50-59	0.72	0.65	1.38	0.73	0.66	1.40	*	*	*
	60 and over	1.54	1.90	2.55	1.55	1.90	2.56	*	*	*

Remark : * C.V.more than 20%

Coefficient of Variation (CV) of the Total Number of Persons by Labor force status, Age group and areas

Northern Region

Northern Region	Age group	C.V.%								
		Total labor force			Employed			Unemployed		
		Total	Male	Female	Total	Male	Female	Total	Male	Female
Total	Total	0.32	0.36	0.55	0.32	0.37	0.55	10.54	13.64	16.44
	15-17	7.94	8.82	15.90	8.31	9.33	16.22	*	*	*
	18-19	4.99	4.95	11.30	5.28	5.32	11.76	*	*	*
	20-24	1.60	1.65	3.05	1.69	1.73	3.28	17.42	*	*
	25-29	0.96	0.91	1.88	0.97	0.93	1.91	*	*	*
	30-34	0.68	0.54	1.35	0.68	0.55	1.35	*	*	*
	35-39	0.55	0.59	0.94	0.56	0.60	0.95	*	*	*
	40-49	0.43	0.42	0.74	0.45	0.45	0.77	*	*	*
	50-59	0.56	0.45	1.07	0.56	0.46	1.08	*	*	*
	60 and over	1.37	1.73	2.23	1.37	1.74	2.23	*	*	-
Municipal areas										
	Total	0.51	0.62	0.82	0.52	0.63	0.84	16.88	*	*
	15-17	18.52	16.75	*	*	19.08	*	*	*	*
	18-19	9.42	9.56	17.49	9.56	9.63	17.82	*	*	*
	20-24	3.05	3.63	5.00	3.45	3.90	5.83	*	*	*
	25-29	1.70	2.15	2.71	1.74	2.18	2.79	*	*	*
	30-34	1.04	1.07	1.87	1.05	1.09	1.88	*	*	*
	35-39	0.65	0.71	1.07	0.65	0.73	1.07	*	*	-
	40-49	0.57	0.62	0.95	0.59	0.63	0.99	*	*	*
	50-59	0.85	0.72	1.57	0.85	0.73	1.57	*	*	*
	60 and over	2.30	3.06	3.48	2.30	3.07	3.48	*	*	-
Non-municipal areas										
	Total	0.41	0.45	0.72	0.41	0.46	0.72	13.50	17.76	*
	15-17	8.73	10.25	16.33	9.02	10.64	16.68	*	*	*
	18-19	5.88	5.77	14.76	6.33	6.31	15.59	*	*	*
	20-24	1.85	1.81	3.85	1.90	1.88	3.94	*	*	*
	25-29	1.16	0.82	2.53	1.17	0.86	2.54	*	*	*
	30-34	0.88	0.60	1.82	0.88	0.61	1.83	*	*	*
	35-39	0.77	0.80	1.34	0.78	0.83	1.34	*	*	*
	40-49	0.58	0.55	1.02	0.61	0.60	1.06	*	*	*
	50-59	0.73	0.57	1.43	0.73	0.58	1.43	*	*	*
	60 and over	1.70	2.09	2.86	1.70	2.11	2.86	*	*	-

Remark : * C.V.more than 20%

Coefficient of Variation (CV) of the Total Number of Persons by Labor force status, Age group and areas

Northeastern Region

Northeastern		C.V.%								
Region	Age group	Total labor force			Employed			Unemployed		
		Total	Male	Female	Total	Male	Female	Total	Male	Female
Total	Total	0.29	0.32	0.50	0.29	0.33	0.51	11.52	15.93	16.66
	15-17	6.20	7.16	12.32	6.45	7.50	12.52	*	*	*
	18-19	3.70	4.03	7.71	4.01	4.44	8.11	*	*	*
	20-24	1.52	1.67	2.88	1.60	1.76	3.01	*	*	*
	25-29	0.85	0.85	1.58	0.89	0.91	1.66	*	*	*
	30-34	0.61	0.56	1.14	0.63	0.62	1.17	*	*	*
	35-39	0.53	0.53	0.94	0.57	0.59	0.97	*	*	*
	40-49	0.41	0.31	0.78	0.41	0.32	0.78	*	*	*
	50-59	0.51	0.43	0.98	0.52	0.44	0.99	*	*	*
	60 and over	1.16	1.34	2.11	1.17	1.35	2.12	*	*	-
Municipal areas										
	Total	0.41	0.49	0.67	0.42	0.50	0.68	11.37	14.66	17.99
	15-17	10.27	12.28	18.66	10.53	12.73	18.66	*	*	-
	18-19	5.56	6.72	9.81	5.99	7.42	10.14	*	*	*
	20-24	2.53	3.16	4.13	2.65	3.31	4.36	*	*	*
	25-29	0.93	1.15	1.51	1.01	1.27	1.59	*	*	*
	30-34	0.77	0.58	1.49	0.80	0.71	1.51	*	*	*
	35-39	0.77	0.86	1.28	0.78	0.89	1.29	*	*	*
	40-49	0.55	0.46	1.00	0.55	0.47	1.01	*	*	*
	50-59	0.79	0.72	1.48	0.83	0.79	1.53	*	*	-
	60 and over	1.76	2.17	2.93	1.77	2.18	2.96	*	*	-
Non-municipal areas										
	Total	0.37	0.41	0.65	0.37	0.42	0.66	15.86	*	*
	15-17	7.36	8.40	15.26	7.67	8.79	15.62	*	*	*
	18-19	4.49	4.78	9.65	4.86	5.27	10.24	*	*	*
	20-24	1.86	1.96	3.67	1.95	2.07	3.82	*	*	*
	25-29	1.15	1.10	2.22	1.20	1.17	2.33	*	*	*
	30-34	0.80	0.75	1.51	0.84	0.82	1.55	*	*	*
	35-39	0.68	0.65	1.22	0.73	0.75	1.27	*	*	*
	40-49	0.53	0.39	1.02	0.54	0.41	1.03	*	*	*
	50-59	0.64	0.53	1.24	0.64	0.53	1.24	*	*	*
	60 and over	1.44	1.64	2.69	1.45	1.65	2.71	-	-	-

Remark : * C.V.more than 20%

Coefficient of Variation (CV) of the Total Number of Persons by Labor force status, Age group and areas

Southern Region

Southern Region	Age group	C.V.%								
		Total labor force			Employed			Unemployed		
		Total	Male	Female	Total	Male	Female	Total	Male	Female
Total	Total	0.33	0.33	0.61	0.34	0.35	0.63	8.42	10.76	13.50
	15-17	6.06	6.47	14.90	6.21	6.55	15.53	*	*	*
	18-19	3.99	3.45	11.02	4.21	3.68	11.47	*	*	*
	20-24	1.29	1.31	2.53	1.50	1.55	2.91	13.48	18.51	19.63
	25-29	0.75	0.61	1.53	0.85	0.84	1.62	15.70	19.81	*
	30-34	0.67	0.62	1.29	0.69	0.65	1.31	*	*	*
	35-39	0.64	0.48	1.26	0.65	0.55	1.26	*	*	*
	40-49	0.53	0.33	1.06	0.53	0.33	1.07	*	*	*
	50-59	0.74	0.66	1.41	0.75	0.66	1.42	*	*	*
	60 and over	1.66	1.94	2.89	1.66	1.94	2.89	*	*	-
Municipal areas										
	Total	0.54	0.56	0.96	0.55	0.58	0.99	12.00	15.19	19.31
	15-17	12.75	11.69	*	13.35	12.29	*	*	*	*
	18-19	6.75	6.98	16.79	7.31	7.62	17.64	*	*	*
	20-24	2.73	3.13	4.76	2.85	2.98	5.25	*	*	*
	25-29	1.22	1.29	2.15	1.39	1.53	2.41	*	*	*
	30-34	0.84	0.51	1.73	0.91	0.71	1.78	*	*	*
	35-39	1.08	0.64	2.20	1.14	0.92	2.20	*	*	*
	40-49	0.76	0.61	1.44	0.77	0.62	1.46	*	*	*
	50-59	1.28	1.01	2.52	1.28	1.02	2.52	*	*	-
	60 and over	3.08	3.76	5.09	3.08	3.77	5.09	*	*	-
Non-municipal areas										
	Total	0.41	0.41	0.78	0.43	0.43	0.80	10.91	14.36	16.73
	15-17	6.88	7.54	16.26	7.01	7.60	16.98	*	*	*
	18-19	4.85	3.96	13.52	5.07	4.18	14.04	*	*	*
	20-24	1.42	1.31	2.96	1.75	1.81	3.47	16.22	*	*
	25-29	0.95	0.65	2.09	1.07	0.99	2.15	*	*	*
	30-34	0.93	0.90	1.76	0.94	0.92	1.79	*	*	*
	35-39	0.79	0.65	1.53	0.80	0.68	1.53	*	*	*
	40-49	0.70	0.38	1.43	0.70	0.38	1.44	*	*	*
	50-59	0.90	0.85	1.69	0.92	0.85	1.73	*	*	*
	60 and over	1.97	2.26	3.48	1.97	2.27	3.49	*	*	-

Remark : * C.V.more than 20%

ภาคผนวก ข
ตารางสถิติสำรวจแรงงาน
ไตรมาสที่ 3 : กรกฎาคม – กันยายน 2557

ทั่วราชอาณาจักร

สารบัญตารางสถิติ ทั่วราชอาณาจักร

- ตารางที่ 1 จำนวนประชากร จำแนกตามกลุ่มอายุ สถานภาพแรงงาน
- ตารางที่ 2 จำนวนประชากรอายุ 15 ปี ขึ้นไป จำแนกตามสถานภาพสมรส สถานภาพแรงงาน
- ตารางที่ 3 จำนวนประชากรอายุ 15 ปีขึ้นไป จำแนกตามระดับการศึกษาที่สำเร็จ สถานภาพแรงงาน
- ตารางที่ 4 ผู้มีงานทำ จำแนกตามระดับการศึกษาที่สำเร็จ อาชีพ
- ตารางที่ 5 ผู้มีงานทำ จำแนกตามระดับการศึกษาที่สำเร็จ อุตสาหกรรม
- ตารางที่ 6 ผู้มีงานทำ จำแนกตามสถานภาพการทำงาน อาชีพ
- ตารางที่ 7 ผู้มีงานทำ จำแนกตามสถานภาพการทำงาน อุตสาหกรรม
- ตารางที่ 8 จำนวนผู้มีงานทำ จำแนกตามอาชีพ และอุตสาหกรรม
- ตารางที่ 9 ผู้มีงานทำ จำแนกตามอาชีพ จำนวนชั่วโมงทำงานต่อสัปดาห์ การมีเวลาเหลือพอที่จะทำงานเพิ่มขึ้น
- ตารางที่ 10 ผู้มีงานทำ จำแนกตามอุตสาหกรรม จำนวนชั่วโมงทำงานต่อสัปดาห์ การมีเวลาเหลือพอที่จะทำงานเพิ่มขึ้น
- ตารางที่ 11 ผู้มีงานทำ จำแนกตามสถานภาพการทำงาน จำนวนชั่วโมงทำงานต่อสัปดาห์ การมีเวลาเหลือพอที่จะทำงานเพิ่มขึ้น
- ตารางที่ 12 ผู้มีงานทำ จำแนกตามกลุ่มอายุ ชั่วโมงการทำงานต่อสัปดาห์ การมีเวลาเหลือพอที่จะทำงานเพิ่มขึ้น
- ตารางที่ 13 จำนวนผู้ว่างงาน ที่หางานทำ จำแนกตามระยะเวลาที่หางานทำ ระดับการศึกษาที่สำเร็จ
- ตารางที่ 14 จำนวนผู้ว่างงาน ที่เคยทำงานมาก่อน จำแนกตามอาชีพที่ทำครั้งสุดท้าย อุตสาหกรรมที่ทำครั้งสุดท้าย
- ตารางที่ 15 ลูกจ้าง จำแนกตามค่าจ้างเฉลี่ย ผลประโยชน์อื่นๆ ที่ได้รับ อุตสาหกรรม
- ตารางที่ 16 ลูกจ้างเอกชน จำแนกตามค่าจ้างเฉลี่ย ผลประโยชน์อื่นๆ ที่ได้รับ อุตสาหกรรม
- ตารางที่ 17 ลูกจ้างรัฐบาล จำแนกตามค่าจ้างเฉลี่ย ผลประโยชน์อื่นๆ ที่ได้รับ อุตสาหกรรม
- ตารางที่ 18 ลูกจ้าง จำแนกตาม อาชีพ ระดับของรายได้
- ตารางที่ 19 ลูกจ้าง จำแนกตาม อุตสาหกรรม ระดับของรายได้

ตารางที่ 1 จำนวนประชากรอายุ 15 ปีขึ้นไป จำแนกตามกลุ่มอายุ สถานภาพแรงงาน ทหารชายอาณาจักร

TABLE 1 POPULATION 15 YEARS AND OVER BY AGE GROUP, LABOR FORCE STATUS, WHOLE KINGDOM

ไตรมาสที่ 3/2557 : Quarter 3/2014

หน่วยเป็นพัน : In Thousands

สถานภาพแรงงาน	กลุ่มอายุ Age Group						LABOR FORCE STATUS			
	รวม Total	15-19	20-24	25-29	30-34	35-39		40-49	50-59	>= 60
ประชากรอายุ 15 ปีขึ้นไป	54,898.6	4,724.5	4,913.6	4,762.6	4,972.8	5,368.4	10,971.0	9,136.7	10,049.0	POPULATION 15 YEARS AND OVER
กำลังแรงงานรวม	38,811.1	957.2	3,255.4	4,144.4	4,430.6	4,836.4	9,827.7	7,506.8	3,852.9	Total Labor Force
1. กำลังแรงงานปัจจุบัน	38,747.6	947.8	3,241.3	4,141.7	4,428.7	4,833.3	9,818.8	7,493.5	3,842.5	1. Current labor force
1.1 ผู้มีงานทำ	38,421.0	902.1	3,100.8	4,083.2	4,401.0	4,817.3	9,793.0	7,484.2	3,839.3	1.1 Employed
- ทำงาน	38,236.8	896.5	3,090.3	4,063.8	4,386.7	4,796.2	9,752.2	7,447.8	3,803.2	- At work
- ไม่ทำงานแต่มีงานประจำ	184.2	5.6	10.5	19.4	14.3	21.1	40.8	36.4	36.1	- With job but not at work
1.2 ผู้ว่างงาน	326.6	45.7	140.5	58.4	27.7	16.0	25.8	9.3	3.2	1.2 Unemployed
- ท างานทำ	68.8	7.9	31.4	12.5	4.4	1.2	9.1	1.2	1.1	- Looking for work
- ไม่ทำงานทำ/พร้อมที่จะทำงาน	257.8	37.7	109.2	45.9	23.3	14.8	16.7	8.1	2.1	- Not looking/available for work
2. กำลังแรงงานที่รอฤดูกาล	63.5	9.4	14.1	2.7	1.9	3.1	8.8	13.2	10.4	2. Seasonally inactive labor force
ผู้ไม่อยู่ในกำลังแรงงาน	16,087.5	3,767.4	1,658.3	618.3	542.2	532.0	1,143.3	1,630.0	6,196.1	Persons not in Labor Force
1. ทำงานบ้าน	4,774.6	191.2	431.5	383.2	378.8	380.9	870.7	1,127.1	1,011.2	1. Household work
2. เรียนหนังสือ	4,395.4	3,354.2	950.0	73.5	14.6	2.1	0.5	0.6	-	2. Studies
3. ยังเด็ก ขรา/ไม่สามารถทำงานได้	5,338.8	61.5	75.5	64.3	58.1	89.3	188.8	265.5	4,535.9	3. Too young/old/incapable of work
4. อื่น ๆ	1,578.7	160.5	201.3	97.4	90.8	59.8	83.4	236.7	649.0	4. Others

ตารางที่ 1 จำนวนประชากรอายุ 15 ปีขึ้นไป จำแนกตามกลุ่มอายุ สถานภาพแรงงาน และเพศ ทวีราชอาณาจักร

TABLE 1 POPULATION 15 YEARS AND OVER BY AGE GROUP, LABOR FORCE STATUS AND SEX, WHOLE KINGDOM

หน่วยเป็นพัน : In Thousands

สถานภาพแรงงาน	กลุ่มอายุ Age Group							LABOR FORCE STATUS	
	รวม	15-19	20-24	25-29	30-34	35-39	40-49		50-59
ชาย									MALE
กำลังแรงงานรวม	26,554.4	2,389.5	2,469.4	2,392.2	2,473.9	2,633.5	5,308.7	4,357.3	4,529.9
1. กำลังแรงงานปัจจุบัน	21,096.8	659.2	1,848.8	2,250.7	2,373.8	2,533.3	5,127.1	4,035.6	2,268.3
1.1 ผู้มีงานทำ	21,060.1	653.3	1,838.4	2,248.4	2,372.2	2,531.7	5,123.7	4,029.5	2,262.8
- ทำงาน	20,880.8	621.7	1,775.1	2,211.5	2,356.7	2,521.0	5,110.2	4,024.9	2,259.7
- ไม่ทำงานแต่มีงานประจำ	20,775.1	616.2	1,771.1	2,200.6	2,350.7	2,510.1	5,085.9	4,002.4	2,238.2
1.2 ผู้ว่างงาน	105.6	5.5	4.0	10.9	6.0	10.9	24.3	22.5	21.5
- หางานทำ	179.3	31.7	63.3	36.9	15.5	10.8	13.5	4.6	3.1
- ไม่ทำงานทำ/พร้อมที่จะทำงาน	38.6	4.7	17.0	8.8	1.7	0.4	5.0	0.1	1.0
- ไม่ทำงานทำ/พร้อมที่จะทำงาน	140.7	27.0	46.3	28.1	13.9	10.4	8.6	4.5	2.1
2. กำลังแรงงานที่รอฤดูกาล	36.7	5.9	10.4	2.3	1.6	1.6	3.4	6.1	5.5
ผู้ไม่อยู่ในกำลังแรงงาน	5,457.6	1,730.3	620.6	141.5	100.1	100.2	181.6	321.7	2,261.6
1. ที่ทำงานบ้าน	167.2	23.7	13.6	12.4	12.8	14.3	23.6	32.8	34.1
2. เรียนหนังสือ	2,071.1	1,562.1	453.9	47.0	6.9	0.9	0.4	-	-
3. ยังเด็ก ขรา/ไม่สามารถทำงานได้	2,275.8	40.9	41.0	40.4	38.2	56.6	108.7	143.6	1,806.3
4. อื่น ๆ	943.6	103.7	112.2	41.7	42.3	28.4	48.9	145.2	421.3
หญิง									FEMALE
กำลังแรงงานรวม	28,344.2	2,335.0	2,444.2	2,370.5	2,498.9	2,734.9	5,662.3	4,779.4	5,519.0
1. กำลังแรงงานปัจจุบัน	17,714.4	298.0	1,406.6	1,893.6	2,056.8	2,303.1	4,700.6	3,471.1	1,584.6
1.1 ผู้มีงานทำ	17,687.5	294.5	1,402.9	1,893.2	2,056.5	2,301.6	4,695.1	3,464.0	1,579.7
- ทำงาน	17,540.2	280.5	1,325.7	1,871.7	2,044.4	2,296.4	4,682.8	3,459.3	1,579.6
- ไม่ทำงานแต่มีงานประจำ	17,461.7	280.3	1,319.2	1,863.2	2,036.0	2,286.2	4,666.4	3,445.4	1,565.0
1.2 ผู้ว่างงาน	78.6	0.1	6.4	8.5	8.3	10.2	16.5	13.9	14.6
- หางานทำ	147.3	14.0	77.2	21.5	12.1	5.2	12.3	4.7	0.1
- ไม่ทำงานทำ/พร้อมที่จะทำงาน	30.2	3.3	14.4	3.7	2.7	0.8	4.1	1.1	0.1
- ไม่ทำงานทำ/พร้อมที่จะทำงาน	117.1	10.8	62.8	17.8	9.4	4.5	8.2	3.7	-
2. กำลังแรงงานที่รอฤดูกาล	26.8	3.5	3.7	0.4	0.3	1.5	5.4	7.1	4.9
ผู้ไม่อยู่ในกำลังแรงงาน	10,629.8	2,037.1	1,037.6	476.8	442.1	431.8	961.7	1,308.3	3,934.4
1. ที่ทำงานบ้าน	4,607.4	167.6	417.9	370.8	366.0	366.6	847.0	1,094.3	977.1
2. เรียนหนังสือ	2,324.3	1,792.1	496.1	26.5	7.7	1.2	0.1	0.6	-
3. ยังเด็ก ขรา/ไม่สามารถทำงานได้	3,063.1	20.6	34.6	23.8	19.9	32.7	80.1	121.9	2,729.6
4. อื่น ๆ	635.1	56.8	89.1	55.7	48.5	31.4	34.5	91.5	227.7

ตารางที่ 1 จำนวนประชากรอายุ 15 ปีขึ้นไป จำแนกตามกลุ่มอายุ สถานภาพแรงงาน เพศ และเขตการปกครอง ราชอาณาจักร (ต่อ)

TABLE 1 POPULATION 15 YEARS AND OVER BY AGE GROUP, LABOR FORCE STATUS, SEX AND AREA, WHOLE KINGDOM (Contd.)

ไตรมาสที่ 3/2557 : Quarter 3/2014

ในประเทศไทย MUNICIPAL AREA

หน่วยเป็นพัน : In Thousands

สถานภาพแรงงาน	รวม						LABOR FORCE STATUS			
	Total	15-19	20-24	25-29	30-34	35-39	40-49	50-59	>= 60	
ประชากรอายุ 15 ปีขึ้นไป	24,917.3	1,944.6	2,319.8	2,439.5	2,538.6	2,596.4	5,003.6	3,962.0	4,112.9	POPULATION 15 YEARS AND OVER
กำลังแรงงานรวม	17,433.7	327.0	1,435.0	2,155.0	2,279.5	2,317.7	4,451.0	3,148.1	1,320.4	Total Labor Force
1. กำลังแรงงานปัจจุบัน	17,410.0	323.5	1,429.1	2,153.9	2,277.9	2,317.4	4,448.9	3,142.7	1,316.6	1. Current labor force
1.1 ผู้มีงานทำ	17,263.3	307.7	1,364.1	2,123.5	2,263.7	2,308.7	4,439.8	3,139.9	1,315.9	1.1 Employed
- ทำงาน	17,206.0	306.0	1,362.6	2,117.5	2,258.2	2,300.3	4,424.6	3,129.4	1,307.3	- At work
- ไม่ทำงานแต่มีงานประจำ	57.3	1.7	1.5	6.0	5.5	8.3	15.2	10.5	8.6	- With job but not at work
1.2 ผู้ว่างงาน	146.8	15.8	65.0	30.4	14.2	8.7	9.1	2.8	0.8	1.2 Unemployed
- ท างานทำ	28.7	3.0	12.0	7.2	2.6	0.2	3.2	0.2	0.5	- Looking for work
- ไม่ทำงานทำ/พร้อมที่จะทำงาน	118.0	12.8	53.0	23.2	11.7	8.6	5.9	2.6	0.3	- Not looking/available for work
2. กำลังแรงงานที่รอฤดูกาล	23.7	3.5	5.9	1.0	1.5	0.3	2.1	5.4	3.8	2. Seasonally inactive labor force
ผู้ไม่อยู่ในกำลังแรงงาน	7,483.6	1,617.6	884.8	284.5	259.1	278.7	552.6	813.8	2,792.4	Persons not in Labor Force
1. ทำงานบ้าน	2,155.5	64.2	143.2	153.4	178.7	208.0	422.8	562.3	422.9	1. Household work
2. เรียนหนังสือ	2,167.2	1,469.7	619.0	62.7	13.2	1.7	0.3	0.6	-	2. Studies
3. ยังเด็ก ขรา/ไม่สามารถทำงานได้	2,184.1	16.5	25.1	22.3	19.6	28.8	76.6	97.7	1,897.6	3. Too young/old/incapable of work
4. อื่น ๆ	976.8	67.2	97.6	46.1	47.6	40.3	52.9	153.2	471.9	4. Others

ตารางที่ 1 จำนวนประชากรอายุ 15 ปีขึ้นไป จำแนกตามกลุ่มอายุ สถานภาพแรงงาน เพศ และเขตการปกครอง ทั้งราชอาณาจักร (ต่อ)

TABLE 1 POPULATION 15 YEARS AND OVER BY AGE GROUP, LABOR FORCE STATUS, SEX AND AREA, WHOLE KINGDOM(Contd.)

สถานภาพแรงงาน	ในเขตเทศบาล MUNICIPAL AREA							LABOR FORCE STATUS		
	รวม	กลุ่มอายุ Age Group								
	Total	15-19	20-24	25-29	30-34	35-39	40-49	50-59	>= 60	
ยอดรวม	24,917.3	1,944.6	2,319.8	2,439.5	2,538.6	2,596.4	5,003.6	3,962.0	4,112.9	TOTAL
ชาย	11,933.9	968.6	1,144.8	1,194.2	1,243.9	1,268.2	2,414.1	1,871.8	1,828.1	MALE
กำลังแรงงานรวม	9,269.9	211.4	763.5	1,115.5	1,192.5	1,220.7	2,318.3	1,690.8	757.1	Total Labor Force
1. กำลังแรงงานปัจจุบัน	9,253.8	209.6	759.8	1,114.6	1,191.1	1,220.6	2,316.9	1,686.9	754.3	1. Current labor force
1.1 ผู้จ้างทำ	9,174.6	200.2	730.5	1,095.8	1,182.8	1,214.4	2,312.4	1,685.1	753.6	1.1 Employed
- ทำงาน	9,142.5	198.5	729.9	1,093.8	1,179.6	1,210.8	2,302.5	1,678.5	748.9	- At work
- ไม่ทำงานแต่มีงานประจำ	32.1	1.7	0.6	2.0	3.2	3.6	9.8	6.5	4.7	- With job but not at work
1.2 ผู้ว่างงาน	79.2	9.4	29.3	18.9	8.3	6.3	4.5	1.8	0.8	1.2 Unemployed
- ทำงานทำ	19.1	1.0	7.9	6.1	1.7	0.1	1.8	0.1	0.5	- Looking for work
- ไม่ทำงานทำ/พร้อมที่จะทำงาน	60.1	8.4	21.4	12.8	6.6	6.2	2.6	1.8	0.3	- Not looking/available for work
2. กำลังแรงงานที่รอฤดูกาล	16.1	1.8	3.8	0.9	1.4	0.1	1.4	3.9	2.8	2. Seasonally inactive labor force
ผู้ไม่อยู่ในกำลังแรงงาน	2,664.0	757.2	381.3	78.7	51.4	47.5	95.9	181.0	1,071.1	Persons not in Labor Force
1. ที่ทำงานบ้าน	86.2	11.3	7.9	5.5	6.2	10.4	11.3	18.6	15.1	1. Household work
2. เรียนหนังสือ	1,042.3	691.4	304.3	39.3	6.2	0.9	0.2	-	-	2. Studies
3. ยังเด็ก/ขาด/ไม่สามารถทำงานได้	936.5	10.2	12.6	13.4	13.8	17.7	50.0	59.1	759.7	3. Too young/old/incapable of work
4. อื่น ๆ	598.9	44.3	56.6	20.4	25.3	18.5	34.3	103.3	296.2	4. Others
หญิง	12,983.4	976.0	1,175.0	1,245.3	1,294.6	1,328.2	2,589.5	2,090.1	2,284.7	FEMALE
กำลังแรงงานรวม	8,163.8	115.6	671.5	1,039.4	1,087.0	1,097.0	2,132.7	1,457.3	563.3	Total Labor Force
1. กำลังแรงงานปัจจุบัน	8,156.2	113.9	669.3	1,039.3	1,086.8	1,096.8	2,132.0	1,455.8	562.3	1. Current labor force
1.1 ผู้จ้างทำ	8,088.6	107.5	633.6	1,027.7	1,080.9	1,094.3	2,127.5	1,454.9	562.3	1.1 Employed
- ทำงาน	8,063.5	107.5	632.7	1,023.7	1,078.6	1,089.6	2,122.1	1,450.9	558.4	- At work
- ไม่ทำงานแต่มีงานประจำ	25.1	-	0.9	4.1	2.3	4.7	5.4	4.0	3.9	- With job but not at work
1.2 ผู้ว่างงาน	67.6	6.4	35.7	11.6	5.9	2.5	4.6	1.0	-	1.2 Unemployed
- ทำงานทำ	9.7	2.0	4.1	1.1	0.9	0.1	1.4	0.2	-	- Looking for work
- ไม่ทำงานทำ/พร้อมที่จะทำงาน	57.9	4.4	31.6	10.4	5.0	2.4	3.2	0.8	-	- Not looking/available for work
2. กำลังแรงงานที่รอฤดูกาล	7.6	1.7	2.2	0.1	0.1	0.2	0.7	1.5	1.0	2. Seasonally inactive labor force
ผู้ไม่อยู่ในกำลังแรงงาน	4,819.6	860.4	503.5	205.8	207.7	231.3	456.8	632.8	1,721.4	Persons not in Labor Force
1. ที่ทำงานบ้าน	2,069.3	52.9	135.3	148.0	172.6	197.6	411.4	543.6	407.8	1. Household work
2. เรียนหนังสือ	1,124.8	778.3	314.7	23.3	7.0	0.8	0.1	0.6	-	2. Studies
3. ยังเด็ก/ขาด/ไม่สามารถทำงานได้	1,247.6	6.2	12.5	8.9	5.8	11.1	26.6	38.6	1,137.9	3. Too young/old/incapable of work
4. อื่น ๆ	377.9	22.9	41.0	25.7	22.3	21.8	18.6	49.9	175.7	4. Others

หน่วยเป็นพัน : in Thousands

ตารางที่ 1 จำนวนประชากรอายุ 15 ปีขึ้นไป จำแนกตามกลุ่มอายุ สถานภาพแรงงาน เพศ และเขตการปกครอง ราชอาณาจักร (ต่อ)

TABLE 1 POPULATION 15 YEARS AND OVER BY AGE GROUP, LABOR FORCE STATUS, SEX AND AREA, WHOLE KINGDOM (Contd.)

ไตรมาสที่ 3/2557 : Quarter 3/2014

นอกเขตเทศบาล NON-MUNICIPAL AREA หมายเหตุเป็นพัน : In Thousands

สถานภาพแรงงาน	รวม						LABOR FORCE STATUS			
	กลุ่มอายุ Age Group									
Total	15-19	20-24	25-29	30-34	35-39	40-49	50-59	> = 60		
ประชากรอายุ 15 ปีขึ้นไป	29,981.3	2,780.0	2,593.8	2,323.2	2,434.2	2,772.0	5,967.4	5,174.8	5,936.1	POPULATION 15 YEARS AND OVER
กำลังแรงงานรวม	21,377.4	630.2	1,820.4	1,989.4	2,151.1	2,518.7	5,376.7	4,358.6	2,532.5	Total Labor Force
1. กำลังแรงงานปัจจุบัน	21,337.6	624.3	1,812.2	1,987.7	2,150.8	2,515.9	5,370.0	4,350.8	2,525.9	1. Current labor force
1.1 ผู้มีงานทำ	21,157.7	594.5	1,736.7	1,959.7	2,137.3	2,508.6	5,353.2	4,344.3	2,523.5	1.1 Employed
- ทำงาน	21,030.8	590.5	1,727.7	1,946.3	2,128.5	2,495.9	5,327.6	4,318.4	2,495.9	- At work
- ไม่ทำงานแต่มีงานประจำ	126.9	3.9	9.0	13.4	8.8	12.7	25.6	25.9	27.6	- With job but not at work
1.2 ผู้ว่างงาน	179.9	29.9	75.5	28.0	13.5	7.3	16.8	6.5	2.4	1.2 Unemployed
- ท างานทำ	40.0	5.0	19.3	5.3	1.9	1.1	5.9	1.0	0.6	- Looking for work
- ไม่หางานทำ/พร้อมที่จะทำงาน	139.8	24.9	56.2	22.7	11.6	6.2	10.9	5.6	1.8	- Not looking/available for work
2. กำลังแรงงานที่รอฤดูกาล	39.9	5.8	8.2	1.7	0.3	2.8	6.7	7.8	6.6	2. Seasonally inactive labor force
ผู้ไม่อยู่ในกำลังแรงงาน	8,603.9	2,149.8	773.5	333.8	283.1	253.3	590.7	816.2	3,403.6	Persons not in Labor Force
1. ทำงานบ้าน	2,619.1	127.0	288.3	229.8	200.1	173.0	447.9	564.8	588.3	1. Household work
2. เรียนหนังสือ	2,228.2	1,884.5	331.0	10.8	1.4	0.4	0.2	-	-	2. Studies
3. ยิงเด็ก ขรา/ไม่สามารถทำงานได้	3,154.7	45.1	50.5	41.9	38.5	60.5	112.2	167.8	2,638.3	3. Too young/old/incapable of work
4. อื่น ๆ	601.9	93.2	103.8	51.3	43.1	19.5	30.4	83.5	177.0	4. Others

ตารางที่ 1 จำนวนประชากรอายุ 15 ปีขึ้นไป จำแนกตามกลุ่มอายุ สถานภาพแรงงาน เพศ และเขตการปกครอง ทั่วราชอาณาจักร (ต่อ)

TABLE 1 POPULATION 15 YEARS AND OVER BY AGE GROUP, LABOR FORCE STATUS, SEX AND AREA, WHOLE KINGDOM(Contd.)

หน่วยเป็นพัน : In Thousands

ไตรมาสที่ 3/2557 : Quarter 3/2014

นอกเขตเทศบาล NON-MUNICIPAL AREA

สถานภาพแรงงาน	รวม						LABOR FORCE STATUS			
	Total	15-19	20-24	25-29	30-34	35-39	40-49	50-59	>= 60	
ยอดรวม	29,981.3	2,780.0	2,593.8	2,323.2	2,434.2	2,772.0	5,967.4	5,174.8	5,936.1	TOTAL
ชาย	14,620.5	1,421.0	1,324.6	1,198.0	1,230.0	1,365.3	2,894.6	2,485.5	2,701.8	MALE
กำลังแรงงานรวม	11,826.9	447.8	1,085.3	1,135.2	1,181.3	1,312.6	2,808.8	2,344.8	1,511.2	Total Labor Force
1. กำลังแรงงานปัจจุบัน	11,806.3	443.8	1,078.6	1,133.8	1,181.1	1,311.1	2,806.9	2,342.6	1,508.5	1. Current labor force
1.1 ผู้มีงานทำ	11,706.1	421.5	1,044.6	1,115.7	1,173.9	1,306.6	2,797.8	2,339.9	1,506.2	1.1 Employed
- ทำงาน	11,632.6	417.7	1,041.2	1,106.8	1,171.1	1,299.3	2,783.3	2,323.9	1,489.4	- At work
- ไม่ทำงานแต่มีงานประจำ	73.5	3.8	3.4	9.0	2.8	7.3	14.5	16.0	16.8	- With job but not at work
1.2 ผู้ว่างงาน	100.2	22.3	34.0	18.1	7.2	4.5	9.0	2.8	2.3	1.2 Unemployed
- ท างานทำ	19.6	3.7	9.0	2.7	-	0.4	3.1	0.1	0.5	- Looking for work
- ไม่ทำงานทำ/พร้อมที่จะทำงาน	80.6	18.5	25.0	15.3	7.2	4.1	5.9	2.7	1.8	- Not looking/available for work
2. กำลังแรงงานที่รอฤดูกาล	20.6	4.1	6.6	1.4	0.2	1.5	2.0	2.2	2.7	2. Seasonally inactive labor force
ผู้ไม่อยู่ในกำลังแรงงาน	2,793.7	973.1	239.3	62.8	48.7	52.7	85.8	140.7	1,190.6	Persons not in Labor Force
1. ทำงานบ้าน	81.0	12.4	5.7	6.9	6.7	3.9	12.3	14.2	19.0	1. Household work
2. เรียนหนังสือ	1,028.7	870.7	149.6	7.6	0.7	-	0.2	-	-	2. Studies
3. ยังเด็ก ขรา/ไม่สามารถทำงานได้	1,339.3	30.7	28.4	27.0	24.4	38.9	58.7	84.6	1,046.6	3. Too young/old/incapable of work
4. อื่น ๆ	344.7	59.4	55.6	21.3	17.0	9.9	14.6	42.0	125.0	4. Others
หญิง	15,360.8	1,359.0	1,269.2	1,125.2	1,204.2	1,406.7	3,072.8	2,689.3	3,234.3	FEMALE
กำลังแรงงานรวม	9,550.5	182.4	735.1	854.2	969.9	1,206.1	2,567.9	2,013.8	1,021.3	Total Labor Force
1. กำลังแรงงานปัจจุบัน	9,531.3	180.6	733.6	853.9	969.7	1,204.8	2,563.1	2,008.2	1,017.4	1. Current labor force
1.1 ผู้มีงานทำ	9,451.6	173.0	692.1	844.0	963.5	1,202.1	2,555.4	2,004.4	1,017.3	1.1 Employed
- ทำงาน	9,398.2	172.8	686.5	839.6	957.4	1,196.6	2,544.3	1,994.5	1,006.5	- At work
- ไม่ทำงานแต่มีงานประจำ	53.5	0.1	5.5	4.4	6.0	5.5	11.1	10.0	10.8	- With job but not at work
1.2 ผู้ว่างงาน	79.7	7.6	41.5	10.0	6.2	2.8	7.7	3.8	0.1	1.2 Unemployed
- ท างานทำ	20.5	1.3	10.3	2.6	1.9	0.7	2.8	0.9	0.1	- Looking for work
- ไม่ทำงานทำ/พร้อมที่จะทำงาน	59.2	6.4	31.2	7.4	4.4	2.1	4.9	2.9	-	- Not looking/available for work
2. กำลังแรงงานที่รอฤดูกาล	19.3	1.8	1.5	0.3	0.2	1.3	4.8	5.6	3.9	2. Seasonally inactive labor force
ผู้ไม่อยู่ในกำลังแรงงาน	5,810.2	1,176.7	534.1	271.0	234.4	200.6	504.9	675.5	2,213.0	Persons not in Labor Force
1. ทำงานบ้าน	2,538.1	114.7	282.6	222.9	193.4	169.0	435.6	550.7	569.4	1. Household work
2. เรียนหนังสือ	1,199.5	1,013.8	181.4	3.2	0.7	0.4	-	-	-	2. Studies
3. ยังเด็ก ขรา/ไม่สามารถทำงานได้	1,815.4	14.4	22.0	14.9	14.1	21.6	53.5	83.3	1,591.7	3. Too young/old/incapable of work
4. อื่น ๆ	257.2	33.8	48.2	30.0	26.2	9.6	15.9	41.6	52.0	4. Others

ตารางที่ 2 จำนวนประชากรอายุ 15 ปีขึ้นไป จำแนกตามสถานภาพสมรส สถานภาพแรงงาน ทวีราชอาณาจักร

TABLE 2 POPULATION 15 YEARS AND OVER BY MARITAL STATUS, LABOR FORCE STATUS, WHOLE KINGDOM

ไตรมาสที่ 3/2557 : Quarter 3/2014

หน่วยเป็นพัน : In Thousands

สถานภาพแรงงาน	รวม	เคยสมรส Ever-Married				LABOR FORCE STATUS	
		โสด Single	สมรส Married	หย่า Divorced	แยกกันอยู่ Separated	ไม่ทราบ Unknown	
ยอดรวม	54,898.6	13,863.8	34,853.9	968.2	1,194.2	5.5	TOTAL
กำลังแรงงานรวม	38,811.1	8,139.0	27,586.6	795.2	920.7	3.1	Total Labor Force
1. กำลังแรงงานปัจจุบัน	38,747.6	8,116.2	27,551.3	793.5	920.1	3.1	1. Current labor force
1.1 ผู้มีงานทำ	38,421.0	7,898.6	27,458.5	786.3	913.5	3.1	1.1 Employed
- ทำงาน	38,236.8	7,869.5	27,330.5	781.5	907.9	3.1	- At work
- ไม่ทำงานแต่มีงานประจำ	184.2	29.1	128.0	4.8	5.6	-	- With job but not at work
1.2 ผู้ว่างงาน	326.6	217.6	92.9	7.2	6.6	-	1.2 Unemployed
- ทหางานทำ	68.8	47.0	19.2	1.4	1.2	-	- Looking for work
- ไม่หางานทำ/พร้อมที่จะทำงาน	257.8	170.6	73.7	5.8	5.4	-	- Not looking/available for work
2. กำลังแรงงานที่รอฤดูกาล	63.5	22.8	35.2	1.8	0.7	-	2. Seasonally inactive labor force
ผู้ไม่อยู่ในกำลังแรงงาน	16,087.5	5,724.8	7,267.4	173.0	273.4	2.4	Persons not in Labor Force
1. ทำงานบ้าน	4,774.6	331.0	3,826.9	76.4	122.5	0.1	1. Household work
2. เรียนหนังสือ	4,395.4	4,307.5	82.3	1.6	2.9	-	2. Studies
3. ยังเด็ก ขรา/ไม่สามารถทำงานได้	5,338.8	624.1	2,434.4	66.8	96.7	0.8	3. Too young/old/incapable of work
4. อื่น ๆ	1,578.7	462.2	923.8	28.3	51.3	1.5	4. Others

ตารางที่ 2 จำนวนประชากรอายุ 15 ปีขึ้นไป จำแนกตามสถานภาพสมรส สถานภาพแรงงาน และเพศ ทัวราชอาณาจักร

TABLE 2 POPULATION 15 YEARS AND OVER BY MARITAL STATUS, LABOR FORCE STATUS AND SEX, WHOLE KINGDOM

ไตรมาสที่ 3/2557 : Quarter 3/2014

หน่วยเป็นพัน : in Thousands

สถานภาพแรงงาน	เคยสมรส Ever-Married							LABOR FORCE STATUS
	รวม	โสด	สมรส	หม้าย	หย่า	แยกกันอยู่	ไม่ทราบ	
	Total	Single	Married	Widowed	Divorced	Separated	Unknown	
ชาย	26,554.4	7,686.8	17,223.5	798.6	360.8	480.5	4.1	MALE
กำลังแรงงานรวม	21,096.8	4,935.1	15,129.2	303.6	316.4	410.2	2.3	Total Labor Force
1. กำลังแรงงานปัจจุบัน	21,060.1	4,916.5	15,113.0	303.1	315.1	410.1	2.3	1. Current labor force
1.1 ผู้มีงานทำ	20,880.8	4,791.7	15,064.9	303.1	311.1	407.7	2.3	1.1 Employed
- ทำงาน	20,775.1	4,770.6	14,987.0	299.2	309.4	406.6	2.3	- At work
- ไม่ทำงานแต่มีงานประจำ	105.6	21.1	77.9	3.9	1.6	1.1	-	- With job but not at work
1.2 ผู้ว่างงาน	179.3	124.7	48.1	0.1	4.1	2.4	-	1.2 Unemployed
- หางานทำ	38.6	29.1	8.3	0.1	0.8	0.3	-	- Looking for work
- ไม่หางานทำ/พร้อมที่จะทำงาน	140.7	95.6	39.8	-	3.3	2.1	-	- Not Looking/available for work
2. กำลังแรงงานที่รอฤดูกาล	36.7	18.7	16.2	0.4	1.3	0.1	-	2. Seasonally inactive labor force
ผู้ไม่อยู่ในกำลังแรงงาน	5,457.6	2,751.6	2,094.4	495.1	44.4	70.3	1.8	Persons not in Labor Force
1. ทำงานบ้าน	167.2	59.0	89.8	10.5	2.6	5.3	-	1. Household work
2. เรียนหนังสือ	2,071.1	2,038.1	32.7	-	-	0.2	-	2. Studies
3. ยังเด็ก หรือไม่สามารถทำงานได้	2,275.8	332.2	1,425.6	446.7	26.9	43.6	0.7	3. Too young/old/incapable of work
4. อื่น ๆ	943.6	322.3	546.2	37.9	14.9	21.1	1.1	4. Others
กำลังแรงงานรวม	28,344.2	6,177.0	17,630.4	3,214.3	607.4	713.7	1.4	FEMALE
1. กำลังแรงงานปัจจุบัน	17,714.4	3,203.8	12,457.4	1,063.0	478.8	510.5	0.8	Total Labor Force
1.1 ผู้มีงานทำ	17,687.5	3,199.7	12,438.4	1,060.3	478.3	510.0	0.8	1. Current labor force
- ทำงาน	17,540.2	3,106.9	12,393.6	1,058.0	475.2	505.8	0.8	1.1 Employed
- ไม่ทำงานแต่มีงานประจำ	17,461.7	3,098.9	12,343.5	1,045.2	472.0	501.3	0.8	- At work
1.2 ผู้ว่างงาน	78.6	8.0	50.1	12.8	3.2	4.6	-	- With job but not at work
- หางานทำ	147.3	92.8	44.8	2.4	3.1	4.2	-	1.2 Unemployed
- ไม่หางานทำ/พร้อมที่จะทำงาน	30.2	17.9	10.9	-	0.6	0.9	-	- Looking for work
2. กำลังแรงงานที่รอฤดูกาล	117.1	75.0	33.9	2.4	2.5	3.3	-	- Not Looking/available for work
ผู้ไม่อยู่ในกำลังแรงงาน	26.8	4.1	19.1	2.6	0.5	0.6	-	2. Seasonally inactive labor force
1. ทำงานบ้าน	10,629.8	2,973.2	5,173.0	2,151.4	128.6	203.1	0.6	Persons not in Labor Force
2. เรียนหนังสือ	4,607.4	272.0	3,737.1	407.2	73.8	117.2	0.1	1. Household work
3. ยังเด็ก หรือไม่สามารถทำงานได้	2,324.3	2,269.4	49.5	1.1	1.6	2.7	-	2. Studies
4. อื่น ๆ	3,063.1	291.9	1,008.8	1,669.4	39.9	53.1	0.1	3. Too young/old/incapable of work
	635.1	139.9	377.6	73.7	13.4	30.2	0.4	4. Others

ตารางที่ 2 จำนวนประชากรอายุ 15 ปีขึ้นไป จำแนกตามสถานภาพสมรส สถานภาพแรงงาน เพศ และเขตการปกครอง ทวีราชอาณาจักร (ต่อ)

TABLE 2 POPULATION 15 YEARS AND OVER BY MARITAL STATUS, LABOR FORCE STATUS, SEX AND AREA, WHOLE KINGDOM (Contd.)

ไตรมาสที่ 3/2557 : Quarter 3/2014

ในเขตเทศบาล MUNICIPAL AREA

หน่วยเป็นพัน : In Thousands

สถานภาพแรงงาน	รวม				เคยสมรส Ever-Married			ไม่ทราบ Unknown	LABOR FORCE STATUS
	Total	โสด Single	สมรส Married	หม้าย Widowed	หย่า Divorced	แยกกันอยู่ Separated			
ยอดรวม	24,917.3	7,407.9	14,732.7	1,689.5	495.1	588.8	3.3	TOTAL	
ชาย	11,933.9	3,894.7	7,318.5	321.7	181.0	215.4	2.6	MALE	
กำลังแรงงานรวม	9,269.9	2,526.0	6,300.6	105.8	154.5	181.8	1.1	Total Labor Force	
1. กำลังแรงงานปัจจุบัน	9,253.8	2,519.7	6,292.4	105.4	153.4	181.7	1.1	1. Current labor force	
1.1 ผู้มีงานทำ	9,174.6	2,466.1	6,269.6	105.3	151.5	181.1	1.1	1.1 Employed	
- ทำงาน	9,142.5	2,459.6	6,246.3	105.1	150.4	180.0	1.1	- At work	
- ไม่ทำงานแต่มีงานประจำ	32.1	6.4	23.3	0.2	1.1	1.1	-	- With job but not at work	
1.2 ผู้ว่างงาน	79.2	53.7	22.9	0.1	1.9	0.6	-	1.2 Unemployed	
- ทำงานทำ	19.1	15.2	3.5	0.1	0.2	0.1	-	- Looking for work	
- ไม่ทำงานทำ/พร้อมที่จะทำงาน	60.1	38.5	19.4	-	1.7	0.5	-	- Not looking/available for work	
2. กำลังแรงงานที่รอฤดูกาล	16.1	6.3	8.2	0.4	1.1	0.1	-	2. Seasonally inactive labor force	
ผู้ไม่อยู่ในกำลังแรงงาน	2,664.0	1,368.6	1,017.9	215.9	26.5	33.6	1.5	Persons not in Labor Force	
1. ทำงานบ้าน	86.2	30.9	46.0	5.2	1.8	2.3	-	1. Household work	
2. เรียนหนังสือ	1,042.3	1,024.3	17.8	-	-	0.2	-	2. Studies	
3. ยังเด็ก ขรา/ไม่สามารถทำงานได้	936.5	132.0	586.4	185.1	14.1	18.6	0.4	3. Too young/old/incapable of work	
4. อื่น ๆ	598.9	181.5	367.7	25.7	10.5	12.5	1.1	4. Others	
หญิง	12,983.4	3,513.3	7,414.2	1,367.8	314.1	373.4	0.7	FEMALE	
กำลังแรงงานรวม	8,163.8	2,060.9	5,153.7	442.8	250.3	255.4	0.7	Total Labor Force	
1. กำลังแรงงานปัจจุบัน	8,156.2	2,058.3	5,149.7	442.0	250.3	255.3	0.7	1. Current labor force	
1.1 ผู้มีงานทำ	8,088.6	2,008.6	5,134.6	442.0	249.1	253.7	0.7	1.1 Employed	
- ทำงาน	8,063.5	2,003.7	5,119.1	439.5	247.4	253.1	0.7	- At work	
- ไม่ทำงานแต่มีงานประจำ	25.1	4.9	15.5	2.5	1.7	0.6	-	- With job but not at work	
1.2 ผู้ว่างงาน	67.6	49.7	15.1	-	1.2	1.6	-	1.2 Unemployed	
- ทำงานทำ	9.7	6.2	3.1	-	0.5	-	-	- Looking for work	
- ไม่ทำงานทำ/พร้อมที่จะทำงาน	57.9	43.5	12.0	-	0.7	1.6	-	- Not looking/available for work	
2. กำลังแรงงานที่รอฤดูกาล	7.6	2.6	4.0	0.9	-	0.1	-	2. Seasonally inactive labor force	
ผู้ไม่อยู่ในกำลังแรงงาน	4,819.6	1,452.3	2,260.5	925.0	63.8	117.9	0.1	Persons not in Labor Force	
1. ทำงานบ้าน	2,069.3	132.8	1,656.0	179.6	35.7	65.1	0.1	1. Household work	
2. เรียนหนังสือ	1,124.8	1,100.0	21.5	-	1.1	2.2	-	2. Studies	
3. ยังเด็ก ขรา/ไม่สามารถทำงานได้	1,247.6	120.6	386.1	696.0	19.6	25.4	-	3. Too young/old/incapable of work	
4. อื่น ๆ	377.9	98.9	196.9	49.4	7.5	25.2	-	4. Others	

ตารางที่ 2 จำนวนประชากรอายุ 15 ปีขึ้นไป จำแนกตามสถานภาพสมรส สถานภาพแรงงาน เพศ และเขตการปกครอง ทวีราชอาณาจักร (ต่อ)

TABLE 2 POPULATION 15 YEARS AND OVER BY MARITAL STATUS, LABOR FORCE STATUS, SEX AND AREA, WHOLE KINGDOM (Contd.)

ไตรมาสที่ 3/2557 : Quarter 3/2014

หน่วยเป็นพัน : In Thousands

สถานภาพแรงงาน	รวม				เคยสมรส Ever-Married				LABOR FORCE STATUS
	Total	โสด Single	สมรส Married	หม้าย Widowed	หย่า Divorced	แยกกันอยู่ Separated	ไม่ทราบ Unknown		
ยอดรวม	29,981.3	6,455.8	20,121.3	2,323.5	473.2	605.4	2.2	TOTAL	
ชาย	14,620.5	3,792.1	9,905.1	476.9	179.9	265.1	1.5	MALE	
กำลังแรงงานรวม	11,826.9	2,409.1	8,828.6	197.8	161.9	228.4	1.2	Total Labor Force	
1. กำลังแรงงานปัจจุบัน	11,806.3	2,396.7	8,820.5	197.8	161.7	228.4	1.2	1. Current labor force	
1.1 ผู้มีงานทำ	11,706.1	2,325.6	8,795.4	197.8	159.6	226.6	1.2	1.1 Employed	
- ทำงาน	11,632.6	2,311.0	8,740.7	194.1	159.1	226.6	1.2	- At work	
- ไม่ทำงานแต่มีงานประจำ	73.5	14.7	54.6	3.7	0.5	-	-	- With job but not at work	
1.2 ผู้ว่างงาน	100.2	71.1	25.2	-	2.1	1.8	-	1.2 Unemployed	
- ทำงานทำ	19.6	13.9	4.8	-	0.6	0.2	-	- Looking for work	
- ไม่ทำงานทำ/พร้อมที่จะทำงาน	80.6	57.2	20.4	-	1.6	1.6	-	- Not looking/available for work	
2. กำลังแรงงานที่รอฤดูกาล	20.6	12.4	8.0	-	0.2	-	-	2. Seasonally inactive labor force	
ผู้ไม่อยู่ในกำลังแรงงาน	2,793.7	1,383.0	1,076.5	279.1	18.0	36.8	0.3	Persons not in Labor Force	
1. ทำงานบ้าน	81.0	28.1	43.8	5.3	0.8	3.0	-	1. Household work	
2. เรียนหนังสือ	1,028.7	1,013.8	14.9	-	-	-	-	2. Studies	
3. ยังเด็ก ขรา/ไม่สามารถทำงานได้	1,339.3	200.3	839.2	261.6	12.8	25.1	0.3	3. Too young/old/incapable of work	
4. อื่น ๆ	344.7	140.9	178.5	12.2	4.4	8.7	-	4. Others	
หญิง	15,360.8	2,663.7	10,216.2	1,846.6	293.3	340.3	0.7	FEMALE	
กำลังแรงงานรวม	9,550.5	1,142.9	7,303.7	620.1	228.6	255.1	0.2	Total Labor Force	
1. กำลังแรงงานปัจจุบัน	9,531.3	1,141.4	7,288.6	618.4	228.1	254.7	0.2	1. Current labor force	
1.1 ผู้มีงานทำ	9,451.6	1,098.3	7,258.9	616.0	226.2	252.1	0.2	1.1 Employed	
- ทำงาน	9,398.2	1,095.1	7,224.4	605.7	224.7	248.1	0.2	- At work	
- ไม่ทำงานแต่มีงานประจำ	53.5	3.2	34.6	10.3	1.5	4.0	-	- With job but not at work	
1.2 ผู้ว่างงาน	79.7	43.2	29.7	2.4	1.9	2.6	-	1.2 Unemployed	
- ทำงานทำ	20.5	11.7	7.8	-	0.1	0.9	-	- Looking for work	
- ไม่ทำงานทำ/พร้อมที่จะทำงาน	59.2	31.5	21.9	2.4	1.8	1.7	-	- Not looking/available for work	
2. กำลังแรงงานที่รอฤดูกาล	19.3	1.5	15.1	1.7	0.5	0.5	-	2. Seasonally inactive labor force	
ผู้ไม่อยู่ในกำลังแรงงาน	5,810.2	1,520.8	2,912.5	1,226.5	64.8	85.2	0.5	Persons not in Labor Force	
1. ทำงานบ้าน	2,538.1	139.2	2,081.0	227.7	38.1	52.1	-	1. Household work	
2. เรียนหนังสือ	1,199.5	1,169.4	28.0	1.1	0.6	0.4	-	2. Studies	
3. ยังเด็ก ขรา/ไม่สามารถทำงานได้	1,815.4	171.3	622.7	973.4	20.3	27.6	0.1	3. Too young/old/incapable of work	
4. อื่น ๆ	257.2	41.0	180.7	24.2	5.9	5.0	0.4	4. Others	

ตารางที่ 3 จำนวนประชากรอายุ 15 ปีขึ้นไป จำแนกตามระดับการศึกษาที่สำเร็จ สถานภาพแรงงาน ทวีราชอาณาจักร

TABLE 3 POPULATION 15 YEARS AND OVER BY LEVEL OF EDUCATIONAL ATTAINMENT, LABOR FORCE STATUS, WHOLE KINGDOM

ไตรมาสที่ 3/2557 : Quarter 3/2014

หน่วยเป็นพัน : In Thousands

สถานภาพแรงงาน	รวม	ไม่มี การศึกษา	ต่ำกว่า ประถมศึกษา	ประถม ศึกษา	มัธยมศึกษา ตอนต้น	มัธยมศึกษาตอนปลาย				อุดมศึกษา			อื่นๆ	ไม่ทราบ	LABOR FORCE STATUS	
						Upper Secondary Level		Higher Level		สายวิชา- การศึกษา	สายวิชา- การศึกษา	สายวิชา- การศึกษา				สายวิชา- การศึกษา
						สายสามัญ	สายอาชีพ	สายวิชาการ	สายวิชาชีพ							
Total	None	Elementary	Elementary	Lower Secondary	General/Academic	Vocational	Teacher Training	Academic	Technical Education	Teacher Training	Others	Unknown				
ยอดรวม	54,898.6	2,451.2	13,734.7	11,139.6	9,974.2	6,595.2	1,819.7	13.5	5,734.7	2,290.9	879.2	110.9	214.7	TOTAL		
กำลังแรงงานรวม	38,811.1	1,282.8	8,671.8	8,829.4	6,299.2	4,530.3	1,327.4	9.4	4,936.6	1,954.4	691.9	102.5	175.6	Total Labor Force		
1. กำลังแรงงานปัจจุบัน	38,747.6	1,281.0	8,648.7	8,816.8	6,286.1	4,520.4	1,326.4	8.9	4,935.3	1,954.1	691.9	102.5	175.6	1. Current labor force		
1.1 ผู้มีงานทำ	38,421.0	1,277.4	8,635.2	8,763.0	6,202.0	4,477.4	1,313.4	8.9	4,850.9	1,930.6	684.7	102.5	175.2	1.1 Employed		
- ทำงาน	38,236.8	1,268.6	8,583.9	8,727.3	6,171.1	4,448.7	1,310.5	8.9	4,836.1	1,925.4	680.0	102.5	173.8	- At work		
- ไม่ทำงานแต่มีงานประจำ	184.2	8.8	51.3	35.7	30.9	28.7	2.8	-	14.8	5.2	4.7	-	1.4	- With job but not at work		
1.2 ผู้ว่างงาน	326.6	3.6	13.4	53.8	84.1	43.0	13.1	-	84.5	23.5	7.2	-	0.4	1.2 Unemployed		
- หางานทำ	68.8	2.2	2.7	9.0	19.6	4.7	1.3	-	21.7	6.2	1.4	-	-	- Looking for work		
- ไม่หางานทำ/พร้อมที่จะทำงาน	257.8	1.5	10.7	44.8	64.5	38.3	11.8	-	62.8	17.3	5.8	-	0.4	- Not looking/available for work		
2. กำลังแรงงานที่รอฤดูกาล	63.5	1.8	23.2	12.5	13.2	9.9	0.9	0.5	1.3	0.3	-	-	-	2. Seasonally inactive labor force		
ผู้ไม่อยู่ในกำลังแรงงาน	16,087.5	1,168.4	5,062.9	2,310.3	3,675.0	2,005.0	492.3	4.2	798.1	336.5	187.3	8.5	39.1	Persons not in Labor Force		
1. ทำงานบ้าน	4,774.6	246.6	1,503.8	981.6	800.2	532.6	148.7	1.7	342.6	163.4	34.6	4.1	14.7	1. Household work		
2. เรียนหนังสือ	4,395.4	-	5.3	574.6	2,369.6	1,119.7	231.8	0.6	50.9	42.3	0.3	-	0.2	2. Studies		
3. ยังเด็ก/ชร/ไม่สามารถทำงานได้	5,338.8	896.0	3,562.9	554.4	211.7	139.3	30.8	1.3	72.8	38.6	20.5	3.1	7.5	3. Too young/old/incapable of work		
4. อื่น ๆ	1,578.7	25.8	190.9	199.6	293.5	213.3	81.1	0.5	331.9	92.2	131.9	1.3	16.7	4. Others		

1/ รวมอาชีพระยะสั้น 1/ Including Short Course Vocational

ตารางที่ 3 จำนวนประชากรอายุ 15 ปีขึ้นไป จำแนกตามระดับการศึกษาที่สำเร็จ สถานภาพแรงงาน และเพศ ทั้งราชอาณาจักร

TABLE 3 POPULATION 15 YEARS AND OVER BY LEVEL OF EDUCATIONAL ATTAINMENT, LABOR FORCE STATUS AND SEX, WHOLE KINGDOM

ไตรมาสที่ 3/2557 : Quarter 3/2014

หน่วยเป็นพัน : In Thousands

สถานภาพแรงงาน	รวม	ไม่มี การศึกษา	ต่ำกว่า ประถมศึกษา	ประถม ศึกษา	มัธยมศึกษา ตอนต้น	มัธยมศึกษาตอนปลาย				อุดมศึกษา			อื่นๆ ^{1/}	ไม่ทราบ	LABOR FORCE STATUS	
						Upper Secondary Level		Higher Level		สายวิชา- การศึกษา	สายวิชา- การศึกษา	สายวิชา- การศึกษา				สายวิชา- การศึกษา
						สายสามัญ	สายอาชีพ- ศึกษา	สายวิชา- การศึกษา	สายวิชา- การศึกษา							
Total	None	Less than Elementary	Elementary	Secondary	Lower Secondary	General/Academic	Vocational	Teacher Training	Academic Education	Technical Education	Teacher Training	Others	Unknown			
ชาย	26,554.4	932.6	6,030.4	5,762.7	5,204.1	3,330.0	1,035.0	8.2	2,510.3	1,247.5	299.5	61.8	132.5		MALE	
กำลังแรงงานรวม	21,096.8	635.7	4,520.2	5,000.9	3,761.8	2,600.6	817.5	6.6	2,211.7	1,143.8	225.0	60.0	113.1		Total Labor Force	
1. กำลังแรงงานปัจจุบัน	21,060.1	635.1	4,509.2	4,994.7	3,751.0	2,594.8	816.5	6.1	2,211.2	1,143.6	225.0	60.0	113.1		1. Current labor force	
1.1 ผู้มีงานทำ	20,880.8	633.1	4,501.7	4,958.0	3,700.7	2,568.7	807.2	6.1	2,179.9	1,130.6	221.9	60.0	113.1		1.1 Employed	
- ทำงาน	20,775.1	629.9	4,471.4	4,933.5	3,680.3	2,553.1	805.2	6.1	2,173.4	1,129.1	220.2	60.0	113.1		- At work	
- ไม่ทำงานแต่มีงานประจำ	105.6	3.2	30.3	24.5	20.3	15.7	2.0	-	6.5	1.5	1.7	-	-		- With job but not at work	
1.2 ผู้ว่างงาน	179.3	2.0	7.5	36.7	50.3	26.1	9.3	-	31.3	13.0	3.1	-	-		1.2 Unemployed	
- หางานทำ	38.6	1.3	1.1	6.9	12.0	1.8	0.1	-	11.1	3.2	1.2	-	-		- Looking for work	
- ไม่หางานทำ/พร้อมที่จะทำงาน	140.7	0.8	6.4	29.8	38.3	24.3	9.2	-	20.2	9.8	1.9	-	-		- Not looking/available for work	
2. กำลังแรงงานที่รอฤดูกาล	36.7	0.7	11.0	6.2	10.8	5.8	0.9	0.5	0.5	0.2	-	-	-		2. Seasonally inactive labor force	
ผู้อยู่ในกลุ่มแรงงาน	5,457.6	296.9	1,510.2	761.8	1,442.3	729.3	217.5	1.6	298.6	103.7	74.5	1.9	19.5		Persons not in Labor Force	
1. หางานบ้าน	167.2	5.1	36.6	39.1	34.8	17.9	7.8	-	19.7	4.6	0.6	-	0.9		1. Household work	
2. เรียนหนังสือ	2,071.1	-	4.0	303.2	1,082.4	486.7	139.7	0.5	32.0	22.6	-	-	-		2. Studies	
3. ยี่สิบเจ็ด ชั่ว/ไม่สามารถทำงานได้	2,275.8	280.0	1,361.1	290.3	145.5	93.3	19.8	0.7	44.0	23.0	11.5	1.4	5.3		3. Too young/old/incapable of work	
4. อื่น ๆ	943.6	11.8	108.6	129.2	179.6	131.4	50.2	0.4	202.9	53.5	62.4	0.5	13.2		4. Others	
หญิง	28,344.2	1,518.6	7,704.4	5,376.9	4,770.1	3,205.2	784.7	5.4	3,224.4	1,043.4	579.7	49.1	82.2		FEMALE	
กำลังแรงงานรวม	17,714.4	647.1	4,151.7	3,828.5	2,537.4	1,929.6	509.9	2.8	2,724.9	810.6	466.9	42.5	62.5		Total Labor Force	
1. กำลังแรงงานปัจจุบัน	17,687.5	645.9	4,139.5	3,822.1	2,535.1	1,925.6	509.9	2.8	2,724.2	810.5	466.9	42.5	62.5		1. Current labor force	
1.1 ผู้มีงานทำ	17,540.2	644.3	4,133.6	3,805.0	2,501.4	1,908.7	506.1	2.8	2,671.0	800.0	462.7	42.5	62.1		1.1 Employed	
- ทำงาน	17,461.7	638.8	4,112.6	3,793.8	2,490.8	1,895.7	505.3	2.8	2,662.6	796.3	459.8	42.5	60.7		- At work	
- ไม่ทำงานแต่มีงานประจำ	78.6	5.6	21.0	11.2	10.5	13.1	0.8	-	8.4	3.7	3.0	-	1.4		- With job but not at work	
1.2 ผู้ว่างงาน	147.3	1.6	5.9	17.1	33.7	16.9	3.8	-	53.2	10.5	4.2	-	0.4		1.2 Unemployed	
- หางานทำ	30.2	0.9	1.7	2.1	7.5	2.9	1.1	-	10.6	3.1	0.2	-	-		- Looking for work	
- ไม่หางานทำ/พร้อมที่จะทำงาน	117.1	0.7	4.3	15.0	26.2	14.0	2.6	-	42.5	7.5	4.0	-	0.4		- Not looking/available for work	
2. กำลังแรงงานที่รอฤดูกาล	26.8	1.1	12.2	6.4	2.4	4.0	-	-	0.7	0.1	-	-	-		2. Seasonally inactive labor force	
ผู้อยู่ในกลุ่มแรงงาน	10,629.8	871.6	3,552.7	1,548.5	2,232.7	1,275.6	274.8	2.6	499.6	232.9	112.8	6.6	19.6		Persons not in Labor Force	
1. หางานบ้าน	4,607.4	241.5	1,467.3	942.5	765.4	514.7	140.9	1.7	322.9	158.8	33.9	4.1	13.7		1. Household work	
2. เรียนหนังสือ	2,324.3	-	1.3	271.4	1,287.3	633.0	92.1	0.1	18.9	19.8	0.3	-	0.2		2. Studies	
3. ยี่สิบเจ็ด ชั่ว/ไม่สามารถทำงานได้	3,063.1	616.0	2,001.8	264.1	66.2	46.0	11.0	0.6	28.8	15.6	9.0	1.8	2.2		3. Too young/old/incapable of work	
4. อื่น ๆ	635.1	14.0	82.4	70.4	113.9	82.0	30.8	0.2	129.0	38.7	69.5	0.7	3.5		4. Others	

1/ รวมอาชีพระยะสั้น Including Short Course/Vocational

ตารางที่ 3 จำนวนประชากรอายุ 15 ปีขึ้นไป จำแนกตามระดับการศึกษาที่สำเร็จ สถานภาพแรงงาน เพศ และเขตการปกครอง ทั้งราชอาณาจักร (ต่อ)

TABLE 3 POPULATION 15 YEARS AND OVER BY LEVEL OF EDUCATIONAL ATTAINMENT, LABOR FORCE STATUS, SEX AND AREA, WHOLE KINGDOM (Contd)

ไตรมาสที่ 3/2557 : Quarter 3/2014

ในเขตเทศบาล MUNICIPAL AREA

หน่วยเป็นพัน : In Thousands

สถานภาพแรงงาน	รวม	มัธยมศึกษาตอนปลาย										อื่น ๆ Others	ไม่ทราบ Unknown	LABOR FORCE STATUS
		Upper Secondary Level					Higher Level							
		ไม่มี การศึกษา None	ต่ำกว่า ประถมศึกษา Less than Elementary	ประถม ศึกษา Elementary	มัธยมศึกษา ตอนต้น Lower Secondary	สายสามัญ ศึกษา General/ Academic	สายวิชาชีพ ศึกษา Vocational	สายวิชา- การศึกษา Teacher Training	สายวิชาการ ศึกษา Academic Training	สายวิชาชีพ การศึกษา Technical Education	สายวิชา- การศึกษา Teacher Training			
ยอดรวม	24,917.3	933.2	4,673.8	4,181.3	4,419.9	3,415.9	1,032.9	7.0	4,245.1	1,329.9	499.0	58.5	120.9	TOTAL
กำลังแรงงานรวม	17,433.7	499.5	2,758.4	3,209.0	2,771.0	2,193.1	756.7	3.7	3,619.1	1,107.2	366.0	54.8	95.2	Total Labor Force
1. กำลังแรงงานปัจจุบัน	17,410.0	499.2	2,749.4	3,206.1	2,764.8	2,189.5	756.6	3.7	3,617.8	1,106.9	366.0	54.8	95.2	1. Current labor force
1.1 ผู้มีงานทำ	17,263.3	496.7	2,746.6	3,188.1	2,727.7	2,174.2	749.9	3.7	3,566.7	1,098.8	361.3	54.8	94.7	1.1 Employed
- ทำงาน	17,206.0	493.5	2,733.3	3,180.2	2,718.6	2,164.9	749.0	3.7	3,557.0	1,096.1	360.3	54.8	94.7	- At work
- ไม่ทำงานแต่มีงานประจำ	57.3	3.3	13.4	7.9	9.2	9.3	0.9	-	9.7	2.7	1.1	-	-	- With job but not at work
1.2 ผู้ว่างงาน	146.8	2.4	2.8	18.1	37.1	15.3	6.7	-	51.2	8.1	4.7	-	0.4	1.2 Unemployed
- หางานทำ	28.7	1.3	0.9	1.9	9.9	1.1	0.6	-	10.1	1.7	1.4	-	-	- Looking for work
- ไม่หางานทำ/พร้อมที่จะทำงาน	118.0	1.2	2.0	16.1	27.2	14.3	6.1	-	41.0	6.5	3.3	-	0.4	- Not looking/available for work
2. กำลังแรงงานที่รอดูภาค	23.7	0.4	8.9	2.9	6.2	3.7	0.1	-	1.3	0.3	-	-	-	2. Seasonally inactive labor force
ผู้ไม่อยู่ในกำลังแรงงาน	7,483.6	433.7	1,915.4	972.2	1,648.9	1,222.8	276.2	3.3	626.1	222.6	133.0	3.7	25.7	Persons not in Labor Force
1. ทำงานบ้าน	2,155.5	85.3	564.2	422.0	342.2	259.3	91.8	1.5	246.8	107.1	25.1	2.5	7.7	1. Household work
2. เรียนหนังสือ	2,167.2	-	2.1	199.9	1,034.9	756.1	102.8	0.2	45.1	25.7	0.3	-	-	2. Studies
3. อังตึก ขาดไม่สามารถทำงานได้	2,184.1	335.8	1,251.7	252.7	120.6	87.5	23.8	1.3	61.9	27.9	15.0	0.5	5.6	3. Too young/old/incapable of work
4. อื่น ๆ	976.8	12.6	97.5	97.7	151.1	119.9	57.9	0.3	272.2	61.8	92.5	0.7	12.5	4. Others

1/ รวมอาชีพระยะสั้น 1/ Including Short Course Vocational

ตารางที่ 3 จำนวนประชากรอายุ 15 ปีขึ้นไป จำแนกตามระดับการศึกษาที่สำเร็จ สถานภาพแรงงาน เพศ และเขตการปกครอง ทวีราชอาณาจักร (ต่อ)

TABLE 3 POPULATION 15 YEARS AND OVER BY LEVEL OF EDUCATIONAL ATTAINMENT, LABOR FORCE STATUS, SEX AND AREA, WHOLE KINGDOM (Contd)

ไตรมาสที่ 3/2557 : Quarter 3/2014

ในเขตเทศบาล MUNICIPAL AREA

หน่วยนับพัน : in Thousands

สถานภาพแรงงาน	เมืองพัทยา													LABOR FORCE STATUS			
	รวม	ไม่มี การศึกษา			ประถมศึกษา				มัธยมศึกษาตอนต้น				มัธยมศึกษาตอนปลาย		อื่นๆ	ไม่ทราบ	
		การศึกษ	ต่ำกว่า	ประถมศึกษา	ประถมศึกษา	ประถมศึกษา	ประถมศึกษา	ประถมศึกษา	ประถมศึกษา	ประถมศึกษา	ประถมศึกษา	ประถมศึกษา	ประถมศึกษา				ประถมศึกษา
	Total	None	Less than Elementary	Elementary	Lower Secondary	General/Academic	Vocational	Teacher Training	Academic	Technical Education	Higher Education	Higher Technical Education	Teacher Training	Others	Unknown	TOTAL	
ยอดรวม	24,917.3	933.2	4,673.8	4,181.3	4,419.9	3,415.9	1,032.9	7.0	4,245.1	1,329.9	499.0	58.5	120.9				
ชาย	11,933.9	363.6	1,979.5	2,105.5	2,293.2	1,734.6	565.4	2.7	1,899.5	709.4	170.1	33.2	77.4				
กำลังแรงงานรวม	9,269.9	251.2	1,405.1	1,792.8	1,619.3	1,240.7	447.8	1.8	1,650.8	643.4	121.8	32.4	62.9		Total Labor Force		
1. กำลังแรงงานปัจจุบัน	9,253.8	251.1	1,398.6	1,791.7	1,614.4	1,238.0	447.8	1.8	1,650.3	643.1	121.8	32.4	62.9		1. Current labor force		
1.1 ผู้มีงานทำ	9,174.6	249.3	1,396.6	1,779.3	1,593.8	1,228.5	442.8	1.8	1,628.6	638.8	119.8	32.4	62.9		1.1 Employed		
- ทำงาน	9,142.5	248.0	1,388.2	1,774.6	1,587.7	1,223.1	442.3	1.8	1,624.8	637.2	119.6	32.4	62.9		- At work		
- ไม่ทำงานแต่มีงานประจำ	32.1	1.4	8.4	4.7	6.1	5.5	0.5	-	3.8	1.5	0.2	-	-		- With job but not at work		
1.2 ผู้ว่างงาน	79.2	1.7	1.9	12.4	20.7	9.5	4.9	-	21.7	4.4	2.0	-	-		1.2 Unemployed		
- หางานทำ	19.1	1.3	0.7	1.7	5.6	0.5	0.1	-	7.2	1.0	1.2	-	-		- Looking for work		
- ไม่หางานทำ/พร้อมที่จะทำงาน	60.1	0.5	1.3	10.7	15.1	9.0	4.8	-	14.5	3.4	0.8	-	-		- Not looking/available for work		
2. กำลังแรงงานที่รอฤดูกาล	16.1	0.1	6.5	1.1	4.9	2.7	0.1	-	0.5	0.2	-	-	-		2. Seasonally inactive labor force		
ผู้ไม่อยู่ในกำลังแรงงาน	2,664.0	112.4	574.4	312.6	673.9	493.9	117.6	0.9	248.7	66.0	48.3	0.7	14.5		Persons not in Labor Force		
1. ทำงานบ้าน	86.2	1.4	12.7	19.5	17.9	11.1	3.8	-	17.0	2.0	0.2	-	0.8		1. Household work		
2. เรียนหนังสือ	1,042.3	-	2.0	108.9	479.7	347.7	60.3	0.1	29.8	14.0	-	-	-		2. Studies		
3. ยังเด็ก ซรา/ไม่สามารถทำงานได้	936.5	103.2	497.8	121.4	79.8	54.2	15.2	0.7	37.7	15.8	6.6	0.3	3.9		3. Too young/old/incapable of work		
4. อื่น ๆ	598.9	7.9	62.0	62.8	96.5	81.0	38.3	0.1	164.2	34.3	41.5	0.5	9.8		4. Others		
หญิง	12,983.4	569.6	2,694.3	2,075.8	2,126.7	1,681.3	467.5	4.3	2,345.6	620.5	328.9	25.4	43.5		FEMALE		
กำลังแรงงานรวม	8,163.8	248.4	1,353.3	1,416.2	1,151.8	952.4	308.9	1.9	1,968.2	463.8	244.2	22.4	32.3		Total Labor Force		
1. กำลังแรงงานปัจจุบัน	8,156.2	248.1	1,350.9	1,414.4	1,150.4	951.4	308.9	1.9	1,967.5	463.8	244.2	22.4	32.3		1. Current labor force		
1.1 ผู้มีงานทำ	8,088.6	247.4	1,350.0	1,408.7	1,134.0	945.6	307.1	1.9	1,938.0	460.0	241.6	22.4	31.9		1.1 Employed		
- ทำงาน	8,063.5	245.5	1,345.1	1,405.5	1,130.9	941.8	306.7	1.9	1,932.2	458.9	240.7	22.4	31.9		- At work		
- ไม่ทำงานแต่มีงานประจำ	25.1	1.9	4.9	3.2	3.1	3.8	0.4	-	5.8	1.1	0.9	-	-		- With job but not at work		
1.2 ผู้ว่างงาน	67.6	0.7	0.9	5.7	16.4	5.8	1.8	-	29.5	3.8	2.7	-	0.4		1.2 Unemployed		
- หางานทำ	9.7	-	0.2	0.3	4.3	0.6	0.5	-	3.0	0.7	0.2	-	-		- Looking for work		
- ไม่หางานทำ/พร้อมที่จะทำงาน	57.9	0.7	0.7	5.4	12.1	5.3	1.3	-	26.5	3.1	2.5	-	0.4		- Not looking/available for work		
2. กำลังแรงงานที่รอฤดูกาล	7.6	0.3	2.4	1.8	1.3	1.0	-	-	0.7	0.1	-	-	-		2. Seasonally inactive labor force		
ผู้ไม่อยู่ในกำลังแรงงาน	4,819.6	321.2	1,341.0	659.6	974.9	728.9	158.7	2.4	377.4	156.6	84.7	3.0	11.2		Persons not in Labor Force		
1. ทำงานบ้าน	2,069.3	83.9	551.5	402.4	324.3	248.2	88.0	1.5	229.8	105.2	25.0	2.5	6.9		1. Household work		
2. เรียนหนังสือ	1,124.8	-	0.1	91.0	555.2	408.4	42.5	0.1	15.4	11.7	0.3	-	-		2. Studies		
3. ยังเด็ก ซรา/ไม่สามารถทำงานได้	1,247.6	232.6	753.9	131.2	40.8	33.4	8.5	0.6	24.2	12.2	8.4	0.2	1.7		3. Too young/old/incapable of work		
4. อื่น ๆ	377.9	4.7	35.5	34.9	54.6	39.0	19.6	0.2	108.0	27.6	51.1	0.2	2.7		4. Others		

∕ รวมอาชีพระยะสั้น ∕ Including Short Course Vocational

ตารางที่ 3 จำนวนประชากรอายุ 15 ปีขึ้นไป จำแนกตามระดับการศึกษาที่สำเร็จ สถานภาพแรงงาน เพศ และเขตการปกครอง ทวีราชอาณาจักร (ต่อ)
TABLE 3 POPULATION 15 YEARS AND OVER BY LEVEL OF EDUCATIONAL ATTAINMENT, LABOR FORCE STATUS, SEX AND AREA, WHOLE KINGDOM (Contd)

ไตรมาสที่ 3/2557 : Quarter 3/2014

นเขตเทศบาล NON-MUNICIPAL AREA หน่วยเป็นพัน : in Thousands

สถานภาพแรงงาน	รวม	ไม่มี การศึกษา	ต่ำกว่า ประถมศึกษา	ประถมศึกษา	มัธยมศึกษา ตอนต้น	มัธยมศึกษาตอนปลาย			อุดมศึกษา			อื่นๆ	ไม่ทราบ	LABOR FORCE STATUS
						Upper Secondary Level			Higher Level					
						สายสามัญ General/ Academic	สายอาชีพ Vocational	สายวิชา- การศึกษา Teacher Training	สายวิชาการ Academic	สายวิชาชีพ Technical Education	สายวิชา- การศึกษา Teacher Training			
ยอดรวม	29,981.3	1,518.0	9,061.0	6,958.3	5,554.3	3,119.3	786.8	6.5	1,489.6	961.1	380.2	52.4	93.8	TOTAL
กำลังแรงงานรวม	21,377.4	783.3	5,913.5	5,620.3	3,528.2	2,337.2	570.7	5.7	1,317.5	847.2	325.9	47.6	80.5	Total Labor Force
1. กำลังแรงงานปัจจุบัน	21,337.6	781.9	5,899.2	5,610.7	3,521.2	2,330.9	569.8	5.2	1,317.5	847.2	325.9	47.6	80.5	1. Current labor force
1.1 ผู้มีงานทำ	21,157.7	780.7	5,888.6	5,575.0	3,474.3	2,303.3	563.4	5.2	1,284.2	831.8	323.3	47.6	80.5	1.1 Employed
- ทำงาน	21,030.8	775.2	5,850.7	5,547.1	3,452.6	2,283.9	561.6	5.2	1,279.1	829.3	319.7	47.6	79.1	- At work
- ไม่ทำงานแต่มีงานประจำ	126.9	5.5	37.9	27.8	21.7	19.4	1.9	-	5.2	2.5	3.6	-	1.4	- With job but not at work
1.2 ผู้ว่างงาน	179.9	1.2	10.6	35.7	47.0	27.7	6.4	-	33.3	15.4	2.6	-	-	1.2 Unemployed
- หางานทำ	40.0	0.9	1.9	7.1	9.7	3.7	0.7	-	11.6	4.6	-	-	-	- Looking for work
- ไม่ทำงานทำ/พร้อมที่จะทำงาน	139.8	0.3	8.8	28.6	37.3	24.0	5.8	-	21.7	10.8	2.6	-	-	- Not looking/available for work
2. กำลังแรงงานที่รอดูกาล	39.9	1.4	14.2	9.6	7.0	6.2	0.9	0.5	-	-	-	-	-	2. Seasonally inactive labor force
ผู้ไม่อยู่ในกำลังแรงงาน	8,603.9	734.8	3,147.5	1,338.0	2,026.1	782.1	216.1	0.9	172.1	113.9	54.3	4.8	13.4	Persons not in Labor Force
1. ทำงานบ้าน	2,619.1	161.3	939.7	559.7	457.9	273.3	56.9	0.2	95.8	56.3	9.4	1.6	7.0	1. Household work
2. เรียนหนังสือ	2,228.2	-	3.2	374.7	1,334.7	363.6	128.9	0.4	5.8	16.6	-	-	0.2	2. Studies
3. ยังเด็ก/ชร/ไม่สามารถทำงานได้	3,154.7	560.2	2,111.3	301.8	91.1	51.8	7.0	-	10.9	10.6	5.5	2.6	1.9	3. Too young/old/incapable of work
4. อื่น ๆ	601.9	13.3	93.4	101.9	142.4	93.4	23.2	0.2	59.7	30.4	39.4	0.6	4.2	4. Others

1/ รวมอาชีพระยะสั้น 1/ Including Short Course Vocational

ตารางที่ 3 จำนวนประชากรอายุ 15 ปีขึ้นไป จำแนกตามระดับการศึกษาที่สำเร็จ สถานภาพแรงงาน เพศ และเขตการปกครอง ทวีปอาเซียน (ต่อ)

TABLE 3 POPULATION 15 YEARS AND OVER BY LEVEL OF EDUCATIONAL ATTAINMENT, LABOR FORCE STATUS, SEX AND AREA, WHOLE KINGDOM (Contd)

ไตรมาสที่ 3/2557 : Quarter 3/2014	สถานภาพแรงงาน	เมืองศึกษาตอนปลาย										รวม	ไม่มี การศึกษา	ต่ำกว่า ประถมศึกษา	ประถมศึกษา	มัธยมศึกษา ตอนต้น	Upper Secondary Level				มัธยมศึกษา	สูงกว่า	อื่น ๆ	LABOR FORCE STATUS	
		None		Elementary		Secondary		Vocational		Teacher Training							Academic		Higher Level						Unknown
		None	Elementary	Secondary	Vocational	Teacher Training	Academic	Higher Education	Technical Education	Others															
ยอดรวม	29,981.3	1,518.0	9,061.0	6,958.3	5,554.3	3,119.3	786.8	6.5	1,489.6	961.1	380.2	52.4	93.8	TOTAL											
ชาย	14,620.5	569.0	4,050.9	3,657.2	2,910.9	1,595.4	469.6	5.5	610.8	538.1	129.4	28.7	55.1	MALE											
กำลังแรงงานรวม	11,826.9	384.6	3,115.1	3,208.0	2,142.6	1,359.9	369.6	4.8	560.9	500.5	103.2	27.5	50.2	Total Labor Force											
1. กำลังแรงงานปัจจุบัน	11,806.3	384.0	3,110.6	3,203.0	2,136.6	1,356.8	368.8	4.3	560.9	500.5	103.2	27.5	50.2	1. Current labor force											
1.1 ผู้มีงานทำ	11,706.1	383.8	3,105.0	3,178.6	2,106.9	1,340.2	364.4	4.3	551.3	491.8	102.1	27.5	50.2	1.1 Employed											
- ทำงาน	11,632.6	381.9	3,083.2	3,158.9	2,092.7	1,330.0	362.9	4.3	548.7	491.8	100.6	27.5	50.2	- At work											
- ไม่ทำงานแต่มีงานประจำ	73.5	1.8	21.8	19.8	14.3	10.2	1.4	-	2.6	-	1.6	-	-	- With job but not at work											
1.2 ผู้ว่างงาน	100.2	0.3	5.6	24.3	29.7	16.6	4.4	-	9.6	8.6	1.1	-	-	1.2 Unemployed											
- หางานทำ	19.6	-	0.4	5.3	6.5	1.3	-	-	3.9	2.2	-	-	-	- Looking for work											
- ไม่หางานทำ/พร้อมที่จะทำงาน	80.6	0.3	5.2	19.1	23.2	15.3	4.4	-	5.7	6.4	1.1	-	-	- Not looking/available for work											
2. กำลังแรงงานที่รอฤดูกาล	20.6	0.5	4.5	5.1	6.0	3.2	0.9	0.5	-	-	-	-	-	2. Seasonally inactive labor force											
ผู้ไม่อยู่ในกำลังแรงงาน	2,793.7	184.4	935.8	449.2	768.3	235.4	99.9	0.7	49.9	37.7	26.2	1.2	4.9	Persons not in Labor Force											
1. ทำงานบ้าน	81.0	3.7	23.9	19.6	16.9	6.8	4.0	-	2.8	2.6	0.5	-	0.2	1. Household work											
2. เรียนหนังสือ	1,028.7	-	2.1	194.3	602.7	139.1	79.4	0.4	2.2	8.6	-	-	-	2. Studies											
3. ยังกัก ขร/ไม่สามารถทำงานได้	1,339.3	176.8	863.4	168.9	65.7	39.2	4.6	-	6.3	7.2	4.9	1.1	1.4	3. Too young/old/incapable of work											
4. อื่น ๆ	344.7	3.9	46.5	66.4	83.1	50.4	12.0	0.2	38.6	19.3	20.9	0.1	3.4	4. Others											
หญิง	15,360.8	949.0	5,010.1	3,301.1	2,643.5	1,523.9	317.2	1.1	878.8	423.0	250.8	23.7	38.7	FEMALE											
กำลังแรงงานรวม	9,550.5	398.7	2,798.4	2,412.3	1,385.7	977.2	201.1	0.9	756.6	346.7	222.7	20.1	30.3	Total Labor Force											
1. กำลังแรงงานปัจจุบัน	9,531.3	397.8	2,788.6	2,407.7	1,384.7	974.2	201.1	0.9	756.6	346.7	222.7	20.1	30.3	1. Current labor force											
1.1 ผู้มีงานทำ	9,451.6	396.9	2,783.6	2,396.3	1,367.4	963.1	199.1	0.9	732.9	339.9	221.2	20.1	30.3	1.1 Employed											
- ทำงาน	9,398.2	393.3	2,767.5	2,388.3	1,359.9	953.9	198.6	0.9	730.4	337.4	219.1	20.1	28.9	- At work											
- ไม่ทำงานแต่มีงานประจำ	53.5	3.6	16.1	8.1	7.5	9.2	0.4	-	2.6	2.5	2.1	-	1.4	- With job but not at work											
1.2 ผู้ว่างงาน	79.7	0.9	5.1	11.4	17.3	11.1	2.0	-	23.7	6.8	1.5	-	-	1.2 Unemployed											
- หางานทำ	20.5	0.9	1.5	1.8	3.2	2.4	0.7	-	7.7	2.4	-	-	-	- Looking for work											
- ไม่หางานทำ/พร้อมที่จะทำงาน	59.2	-	3.6	9.6	14.1	8.7	1.3	-	16.0	4.4	1.5	-	-	- Not looking/available for work											
2. กำลังแรงงานที่รอฤดูกาล	19.3	0.9	9.7	4.6	1.0	3.1	-	-	-	-	-	-	-	2. Seasonally inactive labor force											
ผู้ไม่อยู่ในกำลังแรงงาน	5,810.2	550.3	2,211.7	888.8	1,257.8	546.7	116.1	0.2	122.2	76.2	28.1	3.6	8.4	Persons not in Labor Force											
1. ทำงานบ้าน	2,538.1	157.6	915.8	540.1	441.0	266.5	52.9	0.2	93.0	53.7	9.0	1.6	6.8	1. Household work											
2. เรียนหนังสือ	1,199.5	-	1.1	180.4	732.1	224.6	49.5	-	3.5	8.0	-	-	0.2	2. Studies											
3. ยังกัก ขร/ไม่สามารถทำงานได้	1,815.4	383.4	1,247.9	132.9	25.4	12.6	2.5	-	4.6	3.5	0.7	1.5	0.5	3. Too young/old/incapable of work											
4. อื่น ๆ	257.2	9.4	46.9	35.4	59.3	43.0	11.2	-	21.0	11.1	18.4	0.5	0.9	4. Others											

1/ รวมอาชีพวาระสั้น 1/ Including Short Course Vocational

ไตรมาสที่ 3/2557 : Quarter 3/2014

นอกเขตเทศบาล NON-MUNICIPAL AREA

หน่วยนับพัน : in Thousands

ตารางที่ 4 จำนวนผู้จ้างงานทำ จำแนกตามระดับการศึกษาที่สำคัญ อาชีพ ทั้งราชอาณาจักร

TABLE 4 EMPLOYED PERSONS BY LEVEL OF EDUCATIONAL ATTAINMENT, OCCUPATION , WHOLE KINGDOM

ไตรมาสที่ 3/2557 : Quarter 3/2014

หน่วยเป็นพัน : in Thousands

อาชีพ	รวม	ไม่มี การศึกษา	ต่ำกว่า ประถมศึกษา	ประถมศึกษา	มัธยมศึกษาตอนปลาย				อุดมศึกษา			อื่นๆ Others	ไม่ทราบ	OCCUPATION
					Less than Elementary	Elementary	Upper Secondary Level		Higher Level					
							General/ Academic	Vocational	Teacher Training	Academic	Higher Technical Education			
ยอดรวม	38,421.0	1,277.4	8,635.2	8,763.0	6,202.0	4,477.4	1,313.4	8.9	4,850.9	1,930.6	684.7	102.5	175.2	TOTAL
1. ผู้จัดการ ข้าราชการระดับอาวุโส และผู้บังคับผู้ควบคุมหมาย	1,496.1	7.9	120.7	139.3	132.7	185.3	59.2	0.3	690.3	115.7	35.9	-	8.8	1. managers, senior officials and Legislators
2. ผู้ประกอบวิชาชีพด้านต่างๆ	2,051.9	4.0	12.9	16.7	27.7	57.0	26.8	1.1	1,299.0	158.9	442.0	0.8	5.1	2. Professionals
3. เจ้าหน้าที่เทคนิคและผู้ประกอบวิชาชีพ ที่เกี่ยวข้องกับด้านต่างๆ	1,753.4	5.3	41.2	56.2	91.1	179.3	109.0	0.3	951.9	281.6	29.3	1.7	6.5	3. Technicians and associate professionals
4. เสมียน	1,482.6	1.4	12.5	49.0	141.4	234.3	129.7	0.2	645.7	230.7	32.1	0.2	5.4	4. Clerks
5. พนักงานบริการและผู้จำหน่ายสินค้า	7,217.4	15.18	1,352.2	1,421.8	1,386.6	1,206.0	345.6	2.8	799.1	436.5	80.4	5.1	29.7	5. Service workers and sell goods
6. ผู้ปฏิบัติงานที่มีฝีมือในด้านการเกษตร ป่าไม้ และประมง	12,607.8	535.2	5,007.4	3,745.7	1,701.3	1,034.9	177.8	2.2	161.5	178.7	40.1	5.9	17.1	6. Skilled agricultural forest and fishery workers
7. ช่างฝีมือ และผู้ปฏิบัติงานที่เกี่ยวข้อง	4,350.7	124.7	810.1	1,204.9	924.1	493.4	255.9	0.9	151.8	323.1	12.1	19.1	30.5	7. Craft and associate professionals
8. ผู้ควบคุมเครื่องจักรโรงงานและเครื่องจักร และผู้ปฏิบัติงานด้านการประกอบ	3,544.6	104.6	377.6	876.9	1,027.0	721.8	142.5	0.6	73.7	153.8	5.7	31.8	28.6	8. Plant and machine controllers and assemblers
9. ผู้ประกอบอาชีพงานพื้นฐาน	3,846.9	342.4	900.5	1,246.4	761.0	359.0	61.2	0.5	42.3	50.7	6.6	37.9	38.4	9. Elementary occupations
10. คนงานซึ่งมิได้จำแนกไว้ในหมวดอื่น	69.5	-	-	6.1	9.0	6.4	5.8	-	35.6	0.9	0.6	-	5.1	10. Workers not classifiable by occupation

1/ รวมอาชีพระยะสั้น 1/ Including Short Course Vocational

ตารางที่ 4 จำนวนผู้จ้างทำ จำนวนตามระดับการศึกษาที่สำเร็จ อาชีพ และเพศ ทั้งราชอาณาจักร

TABLE 4 EMPLOYED PERSONS BY LEVEL OF EDUCATIONAL ATTAINMENT, OCCUPATION AND SEX, WHOLE KINGDOM

อาชีพ Occupation	มัธยมศึกษาตอนปลาย Upper Secondary Level										อุดมศึกษา Higher Level			ไม่ทราบ Unknown	อื่นๆ Others	รวม Total	เพศ Sex		
	ไม่มีการศึกษา None		ต่ำกว่าประถมศึกษา Less than Elementary		ประถมศึกษา Elementary		มัธยมศึกษาตอนต้น Lower Secondary		มัธยมศึกษาตอนปลาย Upper Secondary Level		สายวิชาการ Academic		สายวิชาชีพ Technical Education					สายวิชาการ Teacher Training	
	ไม่มี การศึกษา	ต่ำกว่า ประถมศึกษา	ประถมศึกษา Elementary	มัธยมศึกษา ตอนต้น	สายสามัญ General/ Academic	สายวิชาชีพ Vocational	สายวิชาการ Teacher Training	สายวิชาชีพ Technical Education	สายวิชาการ Academic	สายวิชาชีพ Technical Education									
รวม	633.1	4,501.7	4,958.0	3,700.7	2,568.7	807.2	6.1	2,179.9	1,130.6	221.9	60.0	113.1	MALE						
ชาย	5.1	98.6	108.0	94.0	139.6	45.3	0.3	394.3	82.7	17.4	-	4.1	1. managers, senior officials and Legislators						
1. ผู้จัดการ ข้าราชการระดับอาวุโส และผู้บัญชาการหน่วย	3.2	10.3	9.3	16.1	29.5	12.5	1.1	600.0	42.6	119.1	0.2	1.8	2. Professionals						
2. ผู้ประกอบวิชาชีพด้านต่างๆ	3.9	21.0	28.1	55.2	89.0	58.7	0.2	399.4	157.4	13.3	0.3	3.2	3. Technicians and associate professionals						
3. เจ้าหน้าที่เทคนิคและผู้ประกอบวิชาชีพที่เกี่ยวข้องกับด้านต่างๆ	1.4	5.1	23.2	59.4	96.0	39.4	-	123.1	69.8	8.1	0.1	2.1	4. Clerks						
4. เสมียน	49.2	449.9	561.0	573.3	542.8	148.5	0.9	351.4	200.7	23.9	3.3	14.2	5. Service workers and sell goods						
5. พนักงานบริการและผู้จำหน่ายสินค้า	262.0	2,713.5	2,091.9	1,096.4	642.6	130.8	2.2	108.3	129.9	25.3	2.4	12.4	6. Skilled agricultural forest and fishery workers						
6. ผู้ปฏิบัติงานที่มีฝีมือในด้านเกษตรป้าไม้ และประมง	74.4	515.5	889.5	695.4	354.9	226.5	0.9	112.3	295.5	9.4	11.7	20.2	7. Craft and associate professionals						
7. ช่างฝีมือ และผู้ปฏิบัติงานที่เกี่ยวข้อง	73.8	292.4	602.4	675.7	472.5	110.2	-	54.9	122.6	3.0	18.3	25.8	8. Plant and machine controlors and assemblers						
8. ผู้ควบคุมเครื่องจักรโรงงานและเครื่องจักรและผู้ปฏิบัติงานด้านการประกอบ	1,952.1	3,955.5	639.3	430.9	196.3	31.9	0.5	18.5	28.5	2.5	23.6	24.6	9. Elementary occupations						
9. ผู้ประกอบอาชีพงานพื้นฐาน	41.7	-	5.3	4.3	5.5	3.6	-	17.5	0.9	-	-	4.6	10. Workers not classifiable by occupation						
10. คนงานซึ่งมีตำแหน่งไม่แน่นอน	17,540.2	4,133.6	3,805.0	2,501.4	1,908.7	506.1	2.8	2,671.0	800.0	462.7	42.5	62.1	FEMALE						
หญิง	2.8	22.1	31.3	38.7	45.7	14.0	-	296.0	32.9	18.5	-	4.7	1. managers, senior officials and Legislators						
1. ผู้จัดการ ข้าราชการระดับอาวุโส และผู้บัญชาการหน่วย	1,206.2	2.7	7.4	11.6	27.5	14.3	-	698.9	116.3	322.9	0.6	3.3	2. Professionals						
2. ผู้ประกอบวิชาชีพด้านต่างๆ	923.8	20.2	28.1	36.0	90.3	50.3	0.1	552.5	124.3	16.0	1.4	3.2	3. Technicians and associate professionals						
3. เจ้าหน้าที่เทคนิคและผู้ประกอบวิชาชีพที่เกี่ยวข้องกับด้านต่างๆ	1,054.9	-	25.8	82.0	138.3	90.3	0.2	522.6	160.9	24.0	0.1	3.3	4. Clerks						
4. เสมียน	4,298.3	102.6	860.8	813.3	663.3	197.0	1.9	447.7	235.8	56.5	1.8	15.5	5. Service workers and sell goods						
5. พนักงานบริการและผู้จำหน่ายสินค้า	5,390.2	2,294.0	1,653.8	604.9	392.3	47.0	0.0	53.2	48.8	14.8	3.4	4.7	6. Skilled agricultural forest and fishery workers						
6. ผู้ปฏิบัติงานที่มีฝีมือในด้านเกษตรป้าไม้ และประมง	1,144.6	50.3	315.4	228.7	138.5	29.4	-	39.5	27.7	2.7	7.4	10.4	7. Craft and associate professionals						
7. ช่างฝีมือ และผู้ปฏิบัติงานที่เกี่ยวข้อง	1,093.0	30.8	274.6	351.3	249.3	32.3	0.6	18.8	31.2	2.7	13.6	2.8	8. Plant and machine controlors and assemblers						
8. ผู้ควบคุมเครื่องจักรโรงงานและเครื่องจักรและผู้ปฏิบัติงานด้านการประกอบ	1,894.8	182.3	607.1	330.1	162.7	29.3	-	23.8	22.2	4.1	14.3	13.8	9. Elementary occupations						
9. ผู้ประกอบอาชีพงานพื้นฐาน	27.8	-	0.8	4.7	0.9	2.2	-	18.0	-	0.6	-	0.5	10. Workers not classifiable by occupation						
10. คนงานซึ่งมีตำแหน่งไม่แน่นอน																			

1/ รวมอาชีพระยะสั้น / Including Short Course Vocational

ตารางที่ 4 จำนวนผู้มีงานทำ จำแนกตามระดับการศึกษาที่สำเร็จ อาชีพ เพศ และเขตการปกครอง ทวีปราชอาณาจักร (ต่อ)

TABLE 4 EMPLOYED PERSONS BY LEVEL OF EDUCATIONAL ATTAINMENT, OCCUPATION, SEX AND AREA, WHOLE KINGDOM (Contd.)

ไตรมาสที่ 3/2557 - Quarter 3/2014

ไม่เขตเทศบาล MUNICIPAL AREA

หน่วยเป็นพัน : in Thousands

อาชีพ Occupation	รวม Total	ไม่มี การศึกษา None	ต่ำกว่า ประถมศึกษา Less than Elementary	ประถมศึกษา Elementary	มัธยมศึกษา ตอนต้น Lower Secondary	มัธยมศึกษาตอนปลาย Upper Secondary Level				อุดมศึกษา Higher Level			ไม่ทราบ Unknown	อื่นๆ Others	ทั้งหมด TOTAL
						สามัญ General/ Academic	อาชีวศึกษา Vocational	สาขาวิชา- การศึกษา Teacher Training	สาขาวิชาการ Academic	สาขาวิชาชีพ Higher Technical Education	สาขาวิชา- การศึกษา Teacher Training				
												2,174.2			
1. ผู้จัดการ ข้าราชการระดับอาวุโส และผู้บริหารอาวุโส และผู้บริหารอาวุโส	601.8	2.6	33.6	49.9	44.9	65.8	32.4	-	306.7	52.5	9.8	-	3.8	1. managers, senior officials and Legislators	
2. ผู้ประกอบวิชาชีพด้านต่างๆ	631.4	1.7	4.6	5.1	10.3	21.5	9.2	0.9	485.6	27.6	63.8	0.2	1.0	2. Professionals	
3. เจ้าหน้าที่เทคนิคและผู้ประกอบวิชาชีพ ที่เกี่ยวข้องกันด้านต่างๆ	585.7	2.3	10.7	17.2	38.2	55.2	41.1	-	306.2	100.4	11.5	0.3	2.5	3. Technicians and associate professionals	
4. เสมียน	284.1	1.4	3.9	13.1	38.6	66.1	25.4	-	83.1	45.4	5.8	0.1	1.2	4. Clerks	
5. พนักงานบริการและผู้จำหน่ายสินค้า	1,869.2	37.7	255.7	329.2	362.1	354.4	94.8	0.7	273.3	134.1	14.9	3.2	9.3	5. Service workers and sell goods workers	
6. ผู้ปฏิบัติงานที่มีฝีมือในด้านการเกษตร ป่าไม้ และประมง	1,356.3	40.0	549.4	372.7	187.6	120.2	23.2	0.0	31.8	24.9	4.9	0.4	1.3	6. Skilled agricultural forest and fishery workers	
7. ช่างฝีมือ และผู้ปฏิบัติงานที่เกี่ยวข้อง และปฏิบัติงานด้านกาบปรอบ	1,660.2	39.6	228.7	442.5	367.1	185.7	129.9	0.2	81.1	168.0	6.6	2.0	9.0	7. Craft and associate professionals	
8. ผู้ควบคุมเครื่องจักรโรงงานและเครื่องจักร และปฏิบัติงานด้านกาบปรอบ	1,365.1	39.4	161.7	318.0	380.6	262.0	67.9	-	34.5	73.2	1.4	11.7	14.8	8. Plant and machine controllers and assemblers	
9. ผู้ประกอบอาชีพงานพื้นฐาน	782.2	84.5	148.4	226.6	160.1	92.2	16.0	0.1	10.4	11.8	1.2	14.6	16.3	9. Elementary occupations	
10. คนงานซึ่งไม่ได้จำแนกไว้ในหมวดอื่น	38.7	-	-	5.3	4.3	5.5	3.1	-	15.9	0.9	-	-	3.7	10. Workers not classifiable by occupation	

1/ รวมอาชีพระยะสั้น 1/ Including Short Course Vocational

ตารางที่ 4 จำนวนผู้มีงานทำ จำแนกตามระดับการศึกษาที่สำเร็จ อาชีพ เพศ และเขตการปกครอง ทั้งราชอาณาจักร (ต่อ)
TABLE 4 EMPLOYED PERSONS BY LEVEL OF EDUCATIONAL ATTAINMENT, OCCUPATION, SEX AND AREA, WHOLE KINGDOM (Contd.)

ไตรมาสที่ 3/2557 : Quarter 3/2014

ในเขตเทศบาล MUNICIPAL AREA

หน่วยเป็นพัน : in Thousands

อาชีพ Occupation	รวม Total	ไม่มี การศึกษา None	ต่ำกว่า ประถมศึกษา Less than Elementary	ประถมศึกษา Elementary	ประถมศึกษา ตอนต้น Lower Secondary	มัธยมศึกษาตอนปลาย Upper Secondary Level				อุดมศึกษา Higher Level			ไม่ทราบ อื่นๆ Unknown	OCCUPATION	
						มัธยมศึกษา ตอนต้น Lower Secondary	มัธยมศึกษา ตอนต้น General/ Academic	สายอาชีพ ศึกษา Vocational	สายอาชีพ- การศึกษา Teacher Training	สายวิชาการ Academic	สายวิชาชีพ Technical Education	สายวิชา- การศึกษา Teacher Training			อื่นๆ Others
หญิง	8,088.6	247.4	1,350.0	1,408.7	1,134.0	945.6	307.1	1.9	1,938.0	460.0	241.6	22.4	31.9	FEMALE	
1. ผู้จัดการข้าราชการอาวุโส และผู้บริหารอาวุโส	351.6	2.1	12.8	15.5	20.8	21.9	8.1	-	233.8	21.5	11.6	-	3.7	1. managers, senior officials and Legislators	
2. ผู้ประกอบวิชาชีพด้านต่างๆ	796.2	0.8	2.1	5.7	5.0	12.9	7.6	-	517.3	78.8	164.1	0.3	1.6	2. Professionals	
3. เจ้าหน้าที่เทคนิคและผู้ประกอบวิชาชีพ ที่เกี่ยวข้องกันต่างๆ	642.1	0.9	12.6	14.0	18.2	51.8	33.7	0.1	418.7	75.8	12.0	1.4	3.0	3. Technicians and associate professionals	
4. เสมียน	687.8	-	5.0	18.6	50.6	91.1	61.8	0.2	354.3	90.0	13.0	0.1	3.0	4. Clerks	
5. พนักงานบริการและผู้จำหน่ายสินค้า	2,574.5	62.2	487.0	480.7	483.1	407.4	128.2	1.5	332.2	148.2	31.8	1.5	11.0	5. Service workers and sell goods	
6. ผู้ปฏิบัติงานที่มีฝีมือในด้านการเกษตร ป่าไม้ และประมง	980.3	36.7	447.2	293.2	99.2	70.3	10.8	0.0	11.6	7.0	3.2	0.5	0.5	6. Skilled agricultural forest and fishery workers	
7.ช่างฝีมือ และผู้ปฏิบัติงานที่เกี่ยวข้อง และปฏิบัติงานด้านการประกอบ	545.5	21.9	121.1	156.0	103.4	73.5	20.0	-	27.2	15.5	2.4	1.0	3.5	7. Craft and associate professionals	
8. ผู้ควบคุมเครื่องจักรโรงงานและเครื่องจักร และประกอบอาชีพงานพื้นฐาน	582.1	19.8	42.0	146.4	186.8	132.8	17.0	0.1	12.3	12.7	0.7	10.4	1.1	8. Plant and machine controllers and assemblers	
9. พนักงานซึ่งมีตำแหน่งทั่วไปในภาคอื่น	902.4	103.1	220.3	277.8	162.1	83.1	19.0	-	13.1	10.6	2.1	7.3	4.0	9. Elementary occupations	
10. คนงานซึ่งมีตำแหน่งทั่วไปในภาคอื่น	26.1	-	-	0.8	4.7	0.9	0.9	-	17.6	-	0.6	-	0.5	10. Workers not classifiable by occupation	

1/ รวมอาชีพระยะสั้น 1/ Including Short Course Vocational

ตารางที่ 4 จำนวนผู้มีงานทำ จำแนกตามระดับการศึกษาที่สำเร็จ อาชีพ เพศ และเขตการปกครอง ทวีปราชอาณาจักร (ต่อ)

TABLE 4 EMPLOYED PERSONS BY LEVEL OF EDUCATIONAL ATTAINMENT, OCCUPATION, SEX AND AREA, WHOLE KINGDOM (Contd.)

ไตรมาสที่ 3/2557 : Quarter: 3/2014 หน่วยเป็นพัน : in Thousands

เขตเทศบาล NON-MUNICIPAL AREA

อาชีพ	รวม	ไม่มีการศึกษา	ต่ำกว่าประถมศึกษา Less than Elementary	ประถมศึกษา Elementary	มัธยมศึกษาตอนต้น Lower Secondary	มัธยมศึกษาตอนปลาย Upper Secondary Level				อุดมศึกษา Higher Level			ไม่ทราบ	อื่นๆ	OCCUPATION				
						None	Elementary	Lower Secondary	General/Academic	Vocational	Teacher Training	Academic				Higher Level		Others	Unknown
																สายสามัญ	สายวิชาชีพ		
ยอดรวม	21,157.7	780.7	5,888.6	5,575.0	3,474.3	2,303.3	563.4	5.2	1,284.2	831.8	323.3	47.6	80.5	TOTAL					
ชาย	11,706.1	383.8	3,105.0	3,178.6	2,106.9	1,340.2	364.4	4.3	551.3	491.8	102.1	27.5	50.2	MALE					
1. ผู้จัดการ ข้าราชการระดับอาวุโส	387.6	2.5	65.1	58.1	49.1	73.8	12.9	0.3	87.6	30.3	7.6	-	0.3	1. managers, senior officials and Legislators					
และผู้บัญญัติกฎหมาย																			
2. ผู้ประกอบวิชาชีพด้านต่างๆ	214.4	1.5	5.7	4.3	5.9	8.0	3.3	0.3	114.4	15.0	55.3	-	0.8	2. Professionals					
3. เจ้าหน้าที่เทคนิคและผู้ประกอบวิชาชีพที่เกี่ยวข้องกับด้านต่างๆ	243.9	1.6	10.3	10.9	17.0	33.8	17.5	0.2	93.2	57.0	1.8	-	0.7	3. Technicians and associate professionals					
4. เสมียน	143.6	-	1.2	10.1	20.8	29.9	14.0	-	40.0	24.4	2.3	-	0.9	4. Clerks					
5. พนักงานบริการและผู้จำหน่ายสินค้า	1,049.9	11.5	194.2	231.8	211.2	188.4	53.8	0.2	78.1	66.6	9.0	0.2	5.0	5. Service workers and sell goods					
6. ผู้ปฏิบัติงานที่มีฝีมือในด้านการเกษตร ป่าไม้ และประมง	5,861.4	221.9	2,164.1	1,719.3	908.8	522.4	107.6	2.1	76.5	105.0	20.4	2.1	11.2	6. Skilled agricultural forest and fishery workers					
7. ช่างฝีมือ และผู้ปฏิบัติงานที่เกี่ยวข้อง	1,545.9	34.8	286.8	447.0	328.3	169.2	96.6	0.8	31.2	127.5	2.8	9.6	11.2	7. Craft and associate professionals					
8. ผู้ควบคุมเครื่องจักรโรงงานและเครื่องจักรและผู้ปฏิบัติงานด้านการประกอบ	1,086.6	34.4	130.7	284.4	295.1	210.6	42.3	-	20.5	49.4	1.7	6.6	11.0	8. Plant and machine controlors and assemblers					
9. ผู้ประกอบอาชีพงานพื้นฐาน	1,169.9	75.6	247.0	412.7	270.8	104.1	15.9	0.5	8.1	16.7	1.3	9.1	8.3	9. Elementary occupations					
10. คนงานซึ่งมิได้จำแนกไว้ในหมวดอื่น	3.0	-	-	-	-	-	0.5	-	1.6	-	-	-	0.9	10. Workers not classifiable by occupation					

∟/ รวมอาชีพระยะสั้น ∟/ Including Short Course Vocational

ตารางที่ 4 จำนวนผู้มีงานทำ จำแนกตามระดับการศึกษาที่สำเร็จ อาชีพ เพศ และเขตการปกครอง ทั้งราชอาณาจักร (ต่อ)
TABLE 4 EMPLOYED PERSONS BY LEVEL OF EDUCATIONAL ATTAINMENT, OCCUPATION, SEX AND AREA, WHOLE KINGDOM (Contd.)

ไตรมาสที่ 3/2557 : Quarter 3/2014 หน่วยเป็นพัน : In Thousands

นอกเขตเทศบาล NON-MUNICIPAL AREA

อาชีพ Occupation	รวม Total	ไม่มี การศึกษา None	ต่ำกว่า ประถมศึกษา Less than Elementary	ประถมศึกษา Elementary	ระดับ ศึกษา Secondary	มัธยมศึกษาตอนปลาย Upper Secondary Level			อุดมศึกษา Higher Level			อื่นๆ Others ^{1/}	ไม่ทราบ Unknown	OCCUPATION
						สายสามัญ General	สายอาชีว- ศึกษา Vocational	สายวิชา- การศึกษ Teacher Training	สายวิชา- การศึกษ Teacher Training	สายวิชา- การศึกษ Teacher Training	สายวิชา- การศึกษ Teacher Training			
หญิง	9,451.6	396.9	2,783.6	2,396.3	1,367.4	963.1	199.1	0.9	732.9	339.9	221.2	20.1	30.3	FEMALE
1. ผู้จัดการ ข้าราชการระดับอาวุโส	155.1	0.7	9.3	15.8	17.9	23.8	5.9	-	62.3	11.4	7.0	-	1.1	1. managers, senior officials and Legislators
และผู้ปฏิบัติงานทุกหมาย	410.0	-	0.5	1.7	6.6	14.6	6.7	-	181.6	37.5	158.8	0.3	1.6	2. Professionals
2. ผู้ประกอบวิชาชีพต่าง ๆ	281.7	0.5	7.6	14.1	17.8	38.5	16.6	-	133.8	48.5	4.0	-	0.3	3. Technicians and associate professionals
3. เจ้าหน้าที่เทคนิคและผู้ประกอบวิชาชีพ ที่เกี่ยวข้องกับด้านต่าง ๆ	367.2	-	2.5	7.2	31.4	47.2	28.5	-	168.3	71.0	11.0	-	0.2	4. Clerks
4. เสมียน	1,723.9	40.4	415.3	380.1	330.3	255.9	68.9	0.4	115.5	87.6	24.7	0.3	4.5	5. Service workers and sell goods
5. ผู้ปฏิบัติงานที่มีฝีมือในด้านการเกษตร ป่าไม้ และประมง	4,409.9	236.6	1,846.8	1,360.5	505.7	322.1	36.2	-	41.5	41.8	11.6	2.9	4.3	6. Skilled agricultural forest and fishery workers
7. ช่างฝีมือ และผู้ปฏิบัติงานที่เกี่ยวข้อง	599.1	28.4	173.6	159.4	125.3	65.0	9.4	-	12.4	12.1	0.2	6.4	6.9	7. Craft and associate professionals
8. ผู้ควบคุมเครื่องจักรโรงงานและเครื่องจักร และผู้ปฏิบัติงานด้านการประกอบ	510.9	11.0	43.2	128.1	164.5	116.5	15.3	0.5	6.5	18.5	2.0	3.1	1.6	8. Plant and machine controllers and assemblers
9. ผู้ประกอบอาชีพงานพื้นฐาน	992.4	79.2	284.8	329.3	168.0	79.6	10.3	-	10.7	11.6	2.0	7.0	9.8	9. Elementary occupations
10. คนงานซึ่งไม่ได้จำแนกไว้ในหมวดอื่น	1.7	-	-	-	-	-	1.3	-	0.4	-	-	-	-	10. Workers not classifiable by occupation

^{1/} รวมอาชีพระยะสั้น ^{1/} Including Short Course Vocational

ตารางที่ 5 จำนวนผู้มีงานทำ จำแนกตามระดับการศึกษาที่สำเร็จ อุตสาหกรรม ทวีราชอาณาจักร

TABLE 5 EMPLOYED PERSONS BY LEVEL OF EDUCATIONAL ATTAINMENT, INDUSTRY, WHOLE KINGDOM

ไตรมาสที่ 3/2557 : Quarter 3/2014

หน่วยเป็นพัน : In Thousand

อุตสาหกรรม	รวม	มัธยมศึกษาตอนปลาย						อุดมศึกษา			อื่นๆ	ไม่ทราบ	INDUSTRY
		Upper Secondary Level			Higher Level			สาขาวิชา- การศึกษา	สาขาวิชา- การศึกษา	สาขาวิชา- การศึกษา			
		ไม่มีการศึกษา	ประถมศึกษา	มัธยมศึกษาตอนต้น	General/Academic	Vocational	Teacher Training						
None	Elementary	Less than Elementary	Elementary	Lower Secondary	Secondary	General/Academic	Vocational	Teacher Training	Academic	Technical Education	Teacher Training		
ยอดรวม	38,421.0	1,277.4	8,635.2	8,763.0	6,202.0	4,477.4	1,313.4	4,850.9	1,930.6	684.7	102.5	175.2	TOTAL
1.เกษตรกรรม การป่าไม้และการประมง	13,516.2	623.1	5,302.2	4,052.3	1,833.2	1,084.5	187.6	176.4	186.2	40.2	5.9	21.9	1. Agriculture, forestry and fishing
2.การทำเหมืองแร่และเหมืองหิน	61.1	1.5	9.7	14.6	10.8	7.2	1.9	-	4.5	0.1	-	-	2. Mining and quarrying
3. การผลิตไฟฟ้า ก๊าซ ไอน้ำและระบบปรับอากาศ	6,326.9	260.7	7,19.5	1,308.8	1,387.3	956.0	277.8	1.1	496.7	30.7	83.9	61.1	3. Manufacturing
4. การจัดหา น้ำ การจัดการและกรบำบัดน้ำเสีย ของเสีย และสิ่งปฏิกูล	116.6	-	3.8	8.7	12.6	7.4	11.5	-	27.0	3.0	-	0.3	4. Electricity, gas, steam and air conditioning supply
5. การจัดหา น้ำ การจัดการและกรบำบัดน้ำเสีย	116.3	10.2	11.6	19.4	20.1	17.2	6.7	-	10.0	1.0	-	1.5	5. Water supply; sewerage, waste management and remediation activities
6. การก่อสร้าง	2,114.9	83.5	440.4	739.1	407.4	167.0	68.8	0.4	74.5	4.8	1.3	16.0	6. Construction
7. การขนส่ง และการขายปลีก การซ่อมยนต์	6,124.3	1,282	1,029.9	1,130.7	1,091.9	920.3	341.5	1.5	459.5	48.0	5.3	30.6	7. Wholesale and retail trade; repair of motor vehicles and motorcycles
8. การขนส่ง และสถานที่เก็บสินค้า	1,158.3	10.9	149.5	253.0	263.7	156.8	55.3	-	74.2	4.6	0.1	6.8	8. Transportation and storage
9. ที่พักแรมและบริการด้านอาหาร	2,537.0	77.6	467.8	573.4	530.9	394.1	104.8	1.4	123.3	18.5	0.9	12.8	9. Accommodation and food service activities
10. ข้อมูลข่าวสารและการสื่อสาร	261.1	0.2	3.1	4.2	5.7	15.7	8.3	-	18.3	7.2	-	-	10. Information and communication
11. กิจกรรมทางการเงินและการประกันภัย	494.0	0.1	14.0	14.2	24.2	35.8	18.1	-	40.4	17.6	-	0.6	11. Financial and insurance activities
12. กิจกรรมอสังหาริมทรัพย์	148.4	4.2	22.3	19.0	17.0	16.5	5.0	-	9.3	0.9	-	-	12. Real estate activities
13. กิจกรรมทางวิชาชีพ วิทยาศาสตร์ และเทคนิค	313.9	0.4	5.9	13.7	17.9	20.1	15.5	-	15.9	5.7	-	1.2	13. Professional, scientific and technical activities
14. กิจกรรมการบริหารและการบริการสนับสนุน	483.5	13.4	73.9	100.4	92.4	57.9	21.3	-	31.2	1.9	1.8	1.9	14. Administrative and support service activities
15. การบริหารราชการ การป้องกันประเทศ การป้องกันสังคม	1,565.5	5.1	98.9	124.3	146.3	251.7	90.7	0.3	149.8	44.2	-	4.1	15. Public administration and defence; compulsory social security
16. การศึกษา	1,120.7	3.9	34.9	45.1	44.6	55.6	14.9	0.3	33.9	420.6	0.6	3.7	16. Education
17. กิจกรรมด้านสุขภาพและงานสังคมสงเคราะห์	685.8	4.3	44.0	35.2	46.2	128.1	26.5	-	120.6	26.3	2.1	3.3	17. Human health and social work activities
18. ศิลปะ ความบันเทิง และนันทนาการ	235.0	5.0	28.3	53.3	42.3	41.3	8.9	0.9	17.9	3.9	-	1.0	18. Arts, entertainment and recreation
19. กิจกรรมบริการด้านอื่น ๆ	748.0	19.2	117.2	186.7	165.5	117.4	40.3	0.5	34.1	2.0	0.3	4.1	19. Other service activities
20. กิจกรรมการจ้างงานในครัวเรือนส่วนบุคคล การผลิตสินค้าและบริการที่ขึ้นเองเพื่อใช้ในครัวเรือน	207.5	26.0	56.1	61.0	32.9	18.1	2.5	-	1.7	2.8	0.2	0.9	20. Activities of households as employers; undifferentiated goods and services-producing activities of households for own use
21. กิจกรรมขององค์กรระหว่างประเทศ	3.1	-	0.1	-	-	-	0.6	-	-	-	-	0.2	21. Activities of extraterritorial organizations and bodies
22. ไม่ทราบ	82.9	-	2.4	6.1	9.2	8.9	5.1	-	1.6	0.6	-	3.6	22. Unknown

1/ รวมอาชีพระยะสั้น 2/ Including Short Course Vocational

155

155

ตารางที่ 5 จำนวนผู้จ้างทำ งานตามระดับการศึกษาที่สำเร็จ อุตสาหกรรม และเพศ ทั้งราชอาณาจักร
TABLE 5 EMPLOYED PERSONS BY LEVEL OF EDUCATIONAL ATTAINMENT, INDUSTRY AND SEX, WHOLE KINGDOM

ไตรมาสที่ 3/2557 : Quarter 3/2014

หน่วยนับพัน : in Thousands

อุตสาหกรรม Industry	มัธยมศึกษาตอนปลาย Upper Secondary Level											อุตสาหกรรม Industry				
	รวม Total	ไม่มี การศึกษา None	ต่ำกว่า ประถมศึกษา Less than Elementary	ประถม ศึกษา Elementary	มัธยมศึกษา Secondary			สายวิชาชีพ Vocational			อุดมศึกษา Higher Level			อื่นๆ Others	ไม่ทราบ Unknown	
					ต้น ต้น Lower	สามัญ General/ Academic	สายวิชาชีพ สายวิชาชีพ Vocational	สายวิชาชีพ สายวิชาชีพ Academic	สายวิชาชีพ สายวิชาชีพ Technical Education	สายวิชาชีพ สายวิชาชีพ Higher Technical Education	สายวิชาชีพ สายวิชาชีพ Teacher Training	สายวิชาชีพ สายวิชาชีพ Teacher Training	สายวิชาชีพ สายวิชาชีพ Teacher Training			
ชาย Male	20,880.8	633.1	4,501.7	4,958.0	3,700.7	2,568.7	807.2	6.1	2,179.9	1,130.6	221.9	60.0	113.1			
1.เกษตรกรรม การป้อน และกรบรอง 2.การขนส่งและสถานที่เดินทาง 3.การผลิต 4.ไฟฟ้า ก๊าซ ไอน้ำและระบบปรับอากาศ 5.การก่อสร้าง การจัดการและการค้าปลีก 6.การค้าปลีก	7,746.1 481 3,231.2 96.7 85.0	303.4 1.0 139.8 - 8.8	2,869.8 6.4 300.1 3.7 9.7	2,272.2 12.5 637.4 8.1 15.4	1,185.6 10.1 705.8 11.1 15.5	676.8 6.4 475.1 6.3 13.0	139.0 1.5 168.7 10.5 3.8	2.7 - 0.4 - -	113.3 6.5 370.1 30.8 10.6	135.1 3.5 329.0 23.4 6.9	24.7 0.1 15.2 2.5 0.6	2.4 - 49.1 - -	16.2 - 40.7 0.9 11.7	1.62	1.62	1.62
7. การขายส่ง และการขายปลีก การซ่อมยานยนต์ 8. การขนส่ง และสถานที่เดินทาง 9. ที่พักแรมและบริการด้านอาหาร 10. ขนส่ง การค้าปลีก และการก่อสร้าง 11. กิจกรรมทางบันเทิงและการพักผ่อน 12. กิจกรรมอสังหาริมทรัพย์ 13. กิจกรรมทางวิชาชีพ วิชาการ และเทคนิค 14. กิจกรรมการบริการและการสนับสนุน 15. การบริหารราชการ การป้องกันประเทศ การประมงและการป่าไม้	3,043.2 958.7 905.0 164.3 201.7 66.8 170.8 280.0 1,007.5	59.4 9.4 23.0 - 0.4 - 9.5 1.7	423.0 137.7 133.3 1.2 5.6 8.4 3.5 46.1 77.9	623.2 226.0 186.0 3.8 5.4 7.5 7.9 61.3 97.5	599.2 243.1 205.9 4.1 15.3 7.3 15.6 56.9 121.1	492.7 136.6 165.6 13.6 20.1 12.3 36.4 204.7	177.8 50.1 44.6 3.9 9.2 1.9 6.0 11.4 73.5	1.3 - - - - - - 0.3	387.6 90.0 82.4 118.0 122.4 24.2 113.8 317.9	236.7 55.8 51.4 15.4 18.6 4.7 6.5 94.4	19.5 3.7 5.8 4.3 4.7 0.2 3.8 14.5	4.1 0.1 0.2 - - - 1.8 -	18.7 6.3 6.7 - 0.4 0.4 0.6 4.1	18.7	18.7	18.7
16. การศึกษา 17. กิจกรรมด้านสุขภาพและงานสังคมสงเคราะห์ 18. ศิลปะ ความบันเทิง และนันทนาการ 19. กิจกรรมบริการด้านอื่น ๆ 20. กิจกรรมการจ้างงานในครัวเรือนส่วนบุคคล การผลิตสินค้าและบริการที่เชื่อมโยงเพื่อใช้ในครัวเรือน 21. กิจกรรมขององค์กรระหว่างประเทศ 22. ไม่ทราบ	400.6 160.1 113.3 308.2 44.4 0.7	2.2 0.5 4.0 4.7 4.4 -	15.3 6.9 14.8 56.8 8.4	21.5 8.4 23.8 82.1 15.4	24.2 17.3 16.8 68.7 8.0	30.4 34.8 23.1 41.3 5.6	5.9 7.4 3.1 20.2 0.2	0.3 - 0.9 - -	171.5 59.3 129.2 18.7 1.0	15.3 23.2 12.2 12.7 0.7	112.3 1.8 1.6 1.0 0.3	0.2 0.5 - 0.3 -	1.7	1.7	1.7	1.7
หญิง Female	17,540.2	644.3	4,133.6	3,805.0	2,501.4	1,908.7	506.1	2.8	2,671.0	800.0	462.7	42.5	62.1			
1.เกษตรกรรม การป้อน และกรบรอง 2.การขนส่งและสถานที่เดินทาง 3.การผลิต 4.ไฟฟ้า ก๊าซ ไอน้ำและระบบปรับอากาศ 5.การก่อสร้าง การจัดการและการค้าปลีก 6.การค้าปลีก	5,770.1 13.0 3,095.7 19.8 31.3	319.8 0.5 120.9 - 1.4	2,432.4 3.3 419.4 0.1 1.9	1,775.1 2.1 671.4 0.5 4.1	647.6 0.7 681.4 1.6 4.6	407.7 0.8 480.9 1.1 4.2	48.5 0.4 109.1 1.1 2.9	0.0 - 0.7 - -	63.1 4.2 373.5 11.5 8.1	51.1 1.0 167.8 3.5 3.1	15.5 - 15.5 0.5 0.5	3.4 - 34.9 - -	5.7	5.7	5.7	5.7
7. การขายส่ง และการขายปลีก การซ่อมยานยนต์ 8. การขนส่ง และสถานที่เดินทาง 9. ที่พักแรมและบริการด้านอาหาร 10. ขนส่ง การค้าปลีก และการก่อสร้าง 11. กิจกรรมทางบันเทิงและการพักผ่อน 12. กิจกรรมอสังหาริมทรัพย์ 13. กิจกรรมทางวิชาชีพ วิชาการ และเทคนิค 14. กิจกรรมการบริการและการสนับสนุน 15. การบริหารราชการ การป้องกันประเทศ การประมงและการป่าไม้	3,081.2 1,997.7 1,632.1 96.8 292.3 81.6 143.1 203.5 558.0	68.8 1.5 54.5 0.2 0.1 3.8 0.4 3.9 3.4	606.9 11.8 334.5 2.0 8.4 14.0 2.4 27.8 20.9	507.4 27.1 367.3 0.3 8.7 11.5 5.9 39.1 26.8	492.6 20.7 325.0 1.6 8.9 9.6 2.4 35.5 25.3	427.6 20.2 228.5 2.1 15.7 4.2 6.7 21.5 47.0	163.8 5.2 60.1 4.4 8.9 3.1 9.5 17.2	0.3 - 1.4 - - - - -	549.5 93.5 149.4 80.5 206.6 30.0 103.8 52.7 332.3	222.8 18.4 71.9 2.8 21.9 4.6 10.7 55.4	28.4 0.9 12.8 2.9 13.0 0.7 2.0 29.7	1.2 0.8 0.8 - 0.2 - 1.3 -	1.2	1.2	1.2	1.2
16. การศึกษา 17. กิจกรรมด้านสุขภาพและงานสังคมสงเคราะห์ 18. ศิลปะ ความบันเทิง และนันทนาการ 19. กิจกรรมบริการด้านอื่น ๆ 20. กิจกรรมการจ้างงานในครัวเรือนส่วนบุคคล การผลิตสินค้าและบริการที่เชื่อมโยงเพื่อใช้ในครัวเรือน 21. กิจกรรมขององค์กรระหว่างประเทศ 22. ไม่ทราบ	720.1 525.7 121.7 439.8 163.2 2.4	1.7 3.8 1.0 14.5 21.6 -	19.7 37.1 13.5 60.4 47.7	23.6 26.8 29.5 104.6 45.6	20.4 28.9 25.4 96.8 24.9	25.2 93.3 18.2 76.1 12.5	9.0 19.1 5.8 20.2 2.3	- - 0.5 - -	189.9 189.9 19.5 4.4 2.1	18.6 97.5 5.7 21.4 1.0	308.3 24.5 2.3 1.0 2.5	0.4 1.6 - - 0.2	2.0	2.0	2.0	2.0
รวม Total	20,880.8	633.1	4,501.7	4,958.0	3,700.7	2,568.7	807.2	6.1	2,179.9	1,130.6	221.9	60.0	113.1			
รวม Total	34,421.0	1,277.4	8,635.3	8,763.0	6,202.1	4,477.4	1,313.4	8.9	4,850.9	1,930.6	684.6	102.5	175.2			

รวมอาชีพและชั้นเรียน / Including Short Course Vocational

ตารางที่ 5 จำนวนผู้จ้างงาน จำแนกตามชั้นการศึกษาที่สำเร็จ อุตสาหกรรม เพศ และเขตการปกครอง ทั้งราชอาณาจักร (ต่อ)

TABLE 5 EMPLOYED PERSONS BY LEVEL OF EDUCATIONAL ATTAINMENT, INDUSTRY, SEX AND AREA, WHOLE KINGDOM (Contd.)

ไตรมาสที่ 3/2557 : Quarter 3/2014

ในเขตเทศบาล MUNICIPAL AREA

หน่วยนับพัน : in Thousands

อุตสาหกรรม Industry	รวม Total	มัธยมศึกษาตอนต้น Upper Secondary Level										มัธยมศึกษา Higher Level			INDUSTRY
		ไม่มี การศึกษา None	ต่ำกว่า ประถมศึกษา Less than Elementary	ประถมศึกษา Elementary	ประถมศึกษา ตอนต้น Lower Secondary	มัธยมศึกษา ตอนต้น Lower Secondary	สถานศึกษา ทั่วไป General/ Academic	สายอาชีพ- ศึกษา Vocational	สายวิชา- การศึกษา Teacher Training	สายวิชาการ Academic	สายวิชาชีพ Technical Education	สายวิชา- การศึกษา Teacher Training	อื่นๆ Others	ไม่ทราบ Unknown	
ยอดรวม	17,263.3	496.7	2,746.6	3,188.1	2,727.7	2,174.2	749.9	3.7	3,566.7	1,098.8	361.3	54.8	94.7	TOTAL	
ชาย	9,174.6	249.3	1,396.6	1,779.3	1,593.8	1,228.5	442.8	1.8	1,628.6	638.8	119.8	32.4	62.9	MALE	
1. เกษตรกรรม การป่าไม้ และการประมง	1,449.5	43.3	584.2	399.3	204.3	126.1	23.3	0.1	34.4	26.1	5.4	0.4	2.7	1. Agriculture, forestry and fishing	
2. การทำเหมืองแร่ และเหมืองหิน	26.4	0.3	3.4	2.5	6.2	4.7	1.4	-	5.6	2.2	0.1	-	-	2. Mining and quarrying	
3. การผลิต	1,872.2	85.6	141.4	361.6	389.8	263.7	99.5	0.1	279.4	193.3	13.1	25.5	19.2	3. Manufacturing	
4. ไฟฟ้า ก๊าซ ไอน้ำและระบบปรับอากาศ	52.3	-	0.7	2.5	6.0	1.2	6.0	-	21.1	13.1	1.7	-	-	4. Electricity, gas, steam and air conditioning supply	
5. การจัดหา การจัดการและกรบ้ำดื่ม น้ำเสีย ของเสีย และสิ่งปฏิกูล	53.3	8.4	5.2	8.3	6.6	7.1	2.7	-	9.9	3.6	0.6	-	0.9	5. Water supply; sewerage, waste management and remediation activities	
6. การก่อสร้าง	749.0	29.2	138.4	231.6	145.1	64.5	33.4	0.0	60.1	36.3	1.8	0.9	7.7	6. Construction	
7. การขนส่ง และการขนส่ง การซ่อมยานยนต์	1,823.3	39.6	227.0	327.0	317.7	307.2	116.0	0.7	308.6	150.6	12.0	2.6	14.3	7. Wholesale and retail trade; repair of motor vehicles and motorcycles	
8. การขนส่ง และสถานที่เก็บสินค้า	642.7	6.8	87.6	142.6	167.9	82.9	35.8	-	73.6	39.1	1.8	0.1	4.4	8. Transportation and storage	
9. ที่พักแรมและบริการด้านอาหาร	656.4	20.6	87.0	125.5	147.1	123.8	33.1	-	72.2	36.6	4.5	0.2	5.7	9. Accommodation and food service activities	
10. ข้อมูลข่าวสารและการสื่อสาร	140.7	-	1.2	3.2	2.8	11.1	2.5	-	104.7	11.8	3.6	-	-	10. Information and communication	
11. กิจกรรมทางการเงินและการประกันภัย	157.9	-	4.8	3.9	10.3	12.9	6.9	-	103.0	11.4	4.7	-	-	11. Financial and insurance activities	
12. กิจกรรมอสังหาริมทรัพย์	56.1	0.4	5.8	5.5	7.3	10.1	0.8	-	21.8	4.2	0.2	-	-	12. Real estate activities	
13. กิจกรรมทางวิชาชีพ วิทยาศาสตร์ และเทคนิค	137.0	-	0.6	5.6	10.0	8.4	4.9	-	99.2	4.3	3.8	-	0.4	13. Professional, scientific and technical activities	
14. กิจกรรมการบริโภครวมและการบริการสนับสนุน	194.2	4.9	30.4	39.5	38.8	25.8	6.6	-	28.8	16.8	0.4	1.8	0.4	14. Administrative and support service activities	
15. การบริหารราชการ การป้องกันประเทศ การประกันสังคม	523.4	0.6	26.3	38.2	54.9	90.5	43.1	0.1	205.3	53.8	7.6	-	3.1	15. Public administration and defence; compulsory social security	
16. การศึกษา	227.3	1.2	7.7	9.1	9.7	13.6	3.7	-	120.0	6.6	55.3	0.2	0.3	16. Education	
17. กิจกรรมด้านสุขภาพและนันทนาการ	97.3	0.2	2.5	4.7	9.1	22.0	4.2	-	39.0	13.4	1.8	0.5	-	17. Human health and social work activities	
18. ศิลปะ ความบันเทิง และนันทนาการ	64.9	2.4	5.9	12.8	7.8	13.9	2.2	0.9	9.6	8.3	1.1	-	0.2	18. Arts, entertainment and recreation	
19. กิจกรรมบริการด้านอื่น ๆ	181.3	1.5	30.7	41.7	44.7	26.7	13.8	-	15.4	5.3	0.3	0.3	0.9	19. Other service activities	
20. กิจกรรมจ้างงานในครัวเรือนส่วนบุคคล การผลิตสินค้าและบริการที่ขึ้นเองเพื่อใช้ครัวเรือน	26.9	4.2	3.6	9.0	3.9	4.5	0.1	-	0.6	0.7	-	-	0.3	20. Activities of households as employers; undifferentiated goods and services-producing activities of households for own use	
21. กิจกรรมขององค์กรระหว่างประเทศ	0.7	-	-	-	-	-	0.6	-	0.1	-	-	-	-	21. Activities of extraterritorial organizations and bodies	
22. ไม่ทราบ	41.8	-	2.4	5.3	3.8	8.0	2.4	-	16.5	1.2	-	-	2.4	22. Unknown	

/ Including Short Course Vocational

ตารางที่ 5 จำนวนผู้จ้างทำ งานภาคตามชั้นการศึกษาที่สำเร็จ อุตสาหกรรม เพศ และเขตการปกครอง ทหารราชอาณาจักร (ต่อ)
TABLE 5 EMPLOYED PERSONS BY LEVEL OF EDUCATIONAL ATTAINMENT, INDUSTRY, SEX AND AREA, WHOLE KINGDOM(Contd.)

ไตรมาสที่ 3/2557 : Quarter 3/2014

หน่วยนับพัน : In Thousands

อุตสาหกรรม Industry	รวม Total	ไม่มี การศึกษา None	ต่ำกว่า ประถมศึกษา Less than Elementary	ประถมศึกษา Elementary	ประถมศึกษา ตอนต้น Lower Secondary	มัธยมศึกษาตอนปลาย Upper Secondary Level				อุดมศึกษา Higher Level			อื่นๆ Others	ไม่ทราบ Unknown	INDUSTRY	
						ต่ำกว่า ประถมศึกษา Less than Elementary	ประถมศึกษา Elementary	ประถมศึกษา ตอนต้น Lower Secondary	Upper Secondary Level		Higher Education	Technical Education				Teacher Training
									สามัญ General/ Academic	สายอาชีพ Vocational						
หญิง	8,088.6	247.4	1,350.0	1,408.7	1,134.0	945.6	307.1	1.9	1,938.0	460.0	241.6	22.4	31.9		FEMALE	
1.เกษตรกรรม การปศุสัตว์ และกประมง	1,050.5	41.2	476.3	313.5	107.7	73.0	10.8	0.0	14.5	8.1	4.0	0.5	1.1	1.1	1. Agriculture, forestry and fishing	
2.การค้าปลีกและซ่อมแซมยานยนต์	6.8	0.2	1.4	0.7	0.5	0.2	0.1	-	3.3	0.4	-	-	-	-	2. Mining and quarrying	
3. การผลิต	1,648.1	73.7	1,925	343.9	339.9	256.1	65.4	0.2	257.6	85.5	9.5	18.3	5.5	5.5	3. Manufacturing	
4. ไฟฟ้า ก๊าซ ไอน้ำและระบบปรับอากาศ	14.1	-	0.1	0.2	0.8	0.2	0.2	-	9.9	2.6	-	-	-	-	4. Electricity, gas, steam and air conditioning supply	
5. การจัดหาสินค้า การจัดการและการบำบัดน้ำเสีย ของเสีย และสิ่งปฏิกูล	20.1	0.3	0.4	2.3	2.2	3.2	2.8	-	6.1	1.7	0.5	-	0.6	0.6	5. Water supply; sewerage, waste management and remediation activities	
6. การก่อสร้าง	143.7	13.0	23.6	40.6	15.6	9.3	0.7	-	28.8	8.4	0.1	-	3.6	3.6	6. Construction	
7. การขนส่ง และการขนส่งสินค้า การซ่อมยานยนต์	1,770.2	37.9	287.9	243.1	275.3	246.8	104.3	0.3	406.0	141.8	18.2	0.9	7.7	7.7	7. Wholesale and retail trade; repair of motor vehicles and motorcycles	
8. การขนส่ง และสถานที่เก็บสินค้า	154.9	1.5	6.8	22.0	12.9	13.3	4.5	-	78.5	14.0	0.9	-	0.5	0.5	8. Transportation and storage	
9. ที่พักแรมและบริการด้านอาหาร	1,072.1	37.3	198.5	238.7	212.5	155.2	45.4	1.0	119.9	49.1	9.6	0.8	4.1	4.1	9. Accommodation and food service activities	
10. ข้อมูลข่าวสารและการสื่อสาร	82.8	0.2	1.2	-	0.3	1.9	3.9	-	70.2	2.6	2.6	-	-	-	10. Information and communication	
11. กิจกรรมทางการเงินและการประกันภัย	224.3	0.1	6.5	5.4	5.1	10.2	5.2	-	165.8	14.6	11.1	-	0.2	0.2	11. Financial and insurance activities	
12. กิจกรรมอสังหาริมทรัพย์	66.3	3.8	10.2	10.1	7.7	2.2	3.0	-	25.8	3.2	0.4	-	-	-	12. Real estate activities	
13. กิจกรรมทางวิชาชีพ วิทยาศาสตร์ และเทคนิค	123.5	-	0.7	3.8	1.7	6.6	8.9	-	94.1	6.3	1.4	-	-	-	13. Professional, scientific and technical activities	
14. กิจกรรมการบริการและการบริการสนับสนุน	149.6	2.4	16.2	28.2	20.8	17.3	6.1	-	48.8	7.9	1.3	-	0.7	0.7	14. Administrative and support service activities	
15. การบริหารราชการ การป้องกันประเทศ การประกันสังคม	318.3	3.1	12.9	14.2	9.4	21.7	10.8	-	207.6	26.9	11.7	-	-	-	15. Public administration and defence; compulsory social security	
16. การศึกษา	403.3	1.2	11.1	11.6	7.0	12.1	3.4	-	191.3	10.0	154.7	0.1	0.8	0.8	16. Education	
17. กิจกรรมด้านสุขภาพและงานสังคมสงเคราะห์	308.4	2.2	19.6	11.1	14.7	45.7	13.3	-	127.7	59.8	9.7	1.6	3.1	3.1	17. Human health and social work activities	
18. ศิลปะ ความบันเทิง และนันทนาการ	69.8	0.9	7.1	12.7	14.9	10.4	3.3	-	14.4	3.6	2.3	-	0.2	0.2	18. Arts, entertainment and recreation	
19. กิจกรรมบริการด้านอื่น ๆ	300.2	9.3	40.3	75.4	61.3	50.6	13.2	0.5	33.8	12.9	1.0	-	2.0	2.0	19. Other service activities	
20. กิจกรรมการจ้างงานในครัวเรือนส่วนบุคคล การผลิตสินค้าและบริการที่ใช้ตนเองเพื่อใช้ส่วนตัว	122.2	19.2	36.5	30.5	18.5	8.8	1.7	-	3.4	0.8	2.1	0.2	0.6	0.6	20. Activities of households as employers; undifferentiated goods and services-producing activities of households for own use	
21. กิจกรรมขององค์กรระหว่างประเทศ	2.4	-	0.1	-	-	-	-	-	2.1	-	-	-	0.2	-	21. Activities of extraterritorial organizations and bodies	
22. ไม่ทราบ	37.3	-	-	0.8	5.4	0.9	-	-	28.4	-	0.6	-	1.2	1.2	22. Unknown	

รวมอาชีพระยะสั้น / Including Short Course Vocational

ตารางที่ 5 จำนวนผู้มีงานทำ จำแนกตามชั้นการศึกษาที่สำเร็จ อุตสาหกรรม เพศ และเขตการปกครอง ทวีปราชอาณาจักร (ต่อ)

TABLE 5 EMPLOYED PERSONS BY LEVEL OF EDUCATIONAL ATTAINMENT, INDUSTRY, SEX AND AREA, WHOLE KINGDOM (Contd.)

หน่วยเป็นพัน : In Thousands

อุตสาหกรรม	รวม	ไม่มี การศึกษา	ต่ำกว่า ประถมศึกษา	ประถมศึกษา	มัธยมศึกษาตอนต้น				อุดมศึกษา			อื่นๆ	ไม่ทราบ	INDUSTRY	
					None	Elementary	Secondary	Upper Secondary Level		Higher Level					
								General/Academic	Vocational	Teacher Training	Academic				Technical Education
ยอดรวม	21,157.7	780.7	5,888.6	5,575.0	3,474.3	2,303.3	563.4	5.2	1,284.2	831.8	323.3	47.6	80.5	TOTAL	
ชาย	11,706.1	383.8	3,105.0	3,178.6	2,106.9	1,340.2	364.4	4.3	551.3	491.8	102.1	27.5	50.2	MALE	
1.เกษตรกรรม การปศุสัตว์ และการประมง	6,296.6	260.0	2,285.6	1,877.9	981.4	550.7	115.8	2.6	78.9	109.0	19.3	2.1	13.5	1. Agriculture, forestry and fishing	
2.การขุดเหมืองแร่ และเหมืองหิน	21.7	0.7	3.0	10.0	4.0	1.7	0.2	-	1.0	1.3	-	-	-	2. Mining and quarrying	
3. การผลิต	1,359.0	54.2	158.7	275.8	316.0	211.4	69.2	0.3	90.7	135.7	2.1	23.6	21.5	3. Manufacturing	
4. ไฟฟ้า ก๊าซ ไอน้ำ และระบบปรับอากาศ	44.5	-	3.0	5.6	5.1	5.2	4.4	-	9.7	10.3	0.8	-	0.3	4. Electricity, gas, steam and air conditioning supply	
5. การจัดหา น้ำ การจัดการและการบำบัดน้ำเสีย ของเสีย และสิ่งปฏิกูล	31.8	0.4	4.5	7.0	8.9	5.9	1.1	-	0.7	3.3	-	-	-	5. Water supply; sewerage, waste management and remediation activities	
6. การก่อสร้าง	1,057.2	31.8	222.6	400.6	220.2	88.2	32.3	0.4	17.4	26.6	2.9	0.4	4.1	6. Construction	
7. การขนส่ง และการขายปลีก การซ่อมยานยนต์	1,219.9	19.8	196.0	296.3	281.5	185.6	61.8	0.6	79.0	86.2	7.5	1.5	4.3	7. Wholesale and retail trade; repair of motor vehicles and motorcycles	
8. การขนส่ง และสถานที่เก็บสินค้า	316.0	2.6	50.1	83.3	75.2	53.7	14.4	-	16.4	16.7	1.9	-	1.9	8. Transportation and storage	
9. ที่พักแรมและบริการด้านอาหาร	248.5	2.4	46.3	60.5	58.9	41.8	11.5	-	10.2	14.8	1.2	-	1.0	9. Accommodation and food service activities	
10. ข้อมูลข่าวสารและการสื่อสาร	23.6	-	-	0.7	1.3	2.5	1.3	-	13.4	3.7	0.8	-	-	10. Information and communication	
11.กิจกรรมทางการเงินและการประกันภัย	43.8	-	0.8	1.6	2.0	7.2	2.2	-	19.4	7.1	-	-	0.4	11. Financial and insurance activities	
12. กิจกรรมอสังหาริมทรัพย์	10.7	-	2.6	2.0	-	2.3	1.0	-	2.4	0.5	-	-	-	12. Real estate activities	
13. กิจกรรมทางวิชาชีพ วิทยาศาสตร์ และเทคนิค	33.7	-	2.8	2.3	5.6	5.0	1.1	-	14.7	2.2	-	-	-	13. Professional, scientific and technical activities	
14. กิจกรรมการบริหารและการบริการสนับสนุน	85.7	4.6	15.7	21.8	18.1	10.5	4.8	-	6.0	3.7	0.2	-	0.2	14. Administrative and support service activities	
15. การบริหารราชการ การป้องกันประเทศ การประกันสังคม	484.1	1.1	51.6	59.3	66.2	114.2	30.4	0.2	112.7	40.6	6.9	-	1.0	15. Public administration and defence; compulsory social security	
16. การศึกษา	173.3	1.0	7.5	12.4	14.5	16.8	2.2	0.3	51.5	8.7	57.0	-	1.4	16. Education	
17. กิจกรรมด้านสุขภาพและงานสังคมสงเคราะห์	62.8	0.2	4.4	3.7	8.2	12.8	3.3	-	20.3	9.8	-	-	-	17. Human health and social work activities	
18. ศิลปะ ความบันเทิง และนันทนาการ	48.4	1.6	9.0	11.1	9.0	9.2	0.9	-	3.3	3.9	0.5	-	-	18. Arts, entertainment and recreation	
19. กิจกรรมบริการด้านอื่น ๆ	126.9	3.3	26.1	40.4	23.9	14.6	6.4	-	3.4	7.5	0.7	-	0.7	19. Other service activities	
20. กิจกรรมการจ้างงานในครัวเรือนส่วนบุคคล การผลิตสินค้าและบริการที่ซื้อเพื่อใช้ในครัวเรือน	17.4	0.2	4.9	6.4	4.0	1.1	0.1	-	0.5	-	0.3	-	-	20. Activities of households as employers; undifferentiated goods and services-producing activities of households for own use	
21. กิจกรรมขององค์การระหว่างประเทศ	-	-	-	-	-	-	-	-	-	-	-	-	-	21. Activities of extraterritorial organizations and bodies	
22. ไม่ทราบ	0.5	-	-	-	-	-	-	-	-	0.5	-	-	-	22. Unknown	

1/ รวมอาชีพระยะสั้น 1/ Including Short Course Vocational

ตารางที่ 5 จำนวนผู้มีงานทำ จำแนกตามชั้นการศึกษาที่สำคัญ อุตสาหกรรม เพศ และเขตการปกครอง หัวราชอาณาจักร (ต่อ)
TABLE 5 EMPLOYED PERSONS BY LEVEL OF EDUCATIONAL ATTAINMENT, INDUSTRY, SEX AND AREA, WHOLE KINGDOM (Contd.)

อุตสาหกรรม Industry	มณฑลเขตเทศบาล NON-MUNICIPAL AREA										รวม Total	ไม่มีการศึกษา None	ต่ำกว่า ประถมศึกษา Less than Elementary	ประถมศึกษา Elementary	มัธยมศึกษา ตอนต้น Lower Secondary	มัธยมศึกษาตอนปลาย Upper Secondary Level				อุดมศึกษา Higher Level			อื่นๆ Others	ไม่ทราบ Unknown	INDUSTRY
	มัธยมศึกษาตอนต้น Upper Secondary Level		มัธยมศึกษา ตอนต้น Lower Secondary		สายสามัญ General/ Academic	สายวิชาชีพ Vocational	สายวิชา- การศึกษา Teacher Training	สายวิชาการ Academic	สายวิชาชีพ Higher Technical Education	สายวิชา- การศึกษา Teacher Training															
	สายสามัญ General/ Academic	สายวิชาชีพ Vocational	สายวิชา- การศึกษา Teacher Training	สายวิชาการ Academic												สายวิชาชีพ Higher Technical Education	สายวิชา- การศึกษา Teacher Training								
หญิง	9,451.6	396.9	2,783.6	2,396.3	1,367.4	963.1	199.1	0.9	732.9	339.9	221.2	20.1	30.3	FEMALE											
1 เกษตรกรรม การป่าไม้ และการประมง	4,719.6	278.6	1,956.1	1,461.7	540.0	334.8	37.8	-	48.7	43.0	11.6	2.9	4.6	1. Agriculture, forestry and fishing											
2. การทำเหมืองแร่ และหิน	6.2	0.3	2.0	1.4	0.3	0.6	0.3	-	0.9	0.5	-	-	-	2. Mining and quarrying											
3. การผลิต	1,447.5	47.2	226.9	327.5	341.6	224.8	43.6	0.5	115.9	82.3	5.9	16.6	14.8	3. Manufacturing											
4. ไฟฟ้า ก๊าซ ไอน้ำและระบบปรับอากาศ	5.8	-	-	0.3	0.8	0.9	0.9	-	1.6	0.9	0.5	-	-	4. Electricity, gas, steam and air conditioning supply											
5. การจัดหา การจัดการและการบำบัดน้ำเสีย ของเสีย และสิ่งปฏิกูล	11.2	1.1	1.5	1.8	2.4	1.1	0.1	-	2.0	1.3	-	-	-	5. Water supply; sewerage; waste management and remediation activities											
6. การก่อสร้าง	165.0	9.6	45.8	66.2	26.5	5.0	2.4	-	5.6	3.2	-	-	0.8	6. Construction											
7. การขนส่ง และการพาณิชย์ การซ่อมยานยนต์	1,310.9	30.9	319.0	264.3	217.3	180.8	59.4	-	143.5	81.0	10.2	0.3	4.3	7. Wholesale and retail trade; repair of motor vehicles and motorcycles											
8. การขนส่ง และสถานที่เก็บสินค้า	44.8	-	5.0	5.1	7.8	6.9	0.6	-	15.0	4.5	-	-	-	8. Transportation and storage											
9. ที่กินและบริการด้านอาหาร	559.9	17.2	135.9	148.6	112.5	73.3	14.7	0.4	29.5	22.8	3.1	-	1.9	9. Accommodation and food service activities											
10. ข้อมูลข่าวสารและการสื่อสาร	14.0	-	0.8	0.3	1.4	0.2	0.6	-	10.3	0.2	0.3	-	-	10. Information and communication											
11. กิจกรรมทางการเงินและการประกันภัย	68.1	-	1.9	3.3	3.7	5.5	3.7	-	40.9	7.3	1.8	-	-	11. Financial and insurance activities											
12. กิจกรรมอสังหาริมทรัพย์	15.3	-	3.8	1.4	1.9	2.0	0.1	-	4.2	1.5	0.3	-	-	12. Real estate activities											
13. กิจกรรมทางวิชาชีพ วิทยาศาสตร์ และเทคโนโลยี	19.7	0.4	1.7	2.1	0.7	0.1	0.6	-	9.7	3.1	0.6	-	0.8	13. Professional, scientific and technical activities											
14. กิจกรรมการบริหารและการบริการสนับสนุน	53.9	1.4	11.6	10.9	14.6	4.2	3.8	-	3.9	2.8	-	-	0.6	14. Administrative and support service activities											
15. การบริหารราชการ การป้องกันประเทศ การประกันสังคม	239.7	0.4	8.0	12.6	15.9	25.3	6.4	-	124.7	28.6	17.9	-	-	15. Public administration and defence; compulsory social security											
16. การศึกษา	316.8	0.5	8.6	12.0	13.5	13.1	5.5	-	99.9	8.7	153.6	0.3	1.2	16. Education											
17. กิจกรรมด้านสุขภาพและงานสังคมสงเคราะห์	217.3	1.6	17.4	15.8	14.2	47.6	5.8	-	62.1	37.7	14.8	-	0.3	17. Human health and social work activities											
18. ศิลปะ ความบันเทิง และนันทนาการ	51.9	0.1	6.4	16.7	10.6	7.7	2.6	-	5.0	2.1	-	-	0.6	18. Arts, entertainment and recreation											
19. กิจกรรมบริการด้านอื่น ๆ	139.6	5.2	20.1	29.2	35.5	25.6	7.0	-	8.0	8.5	-	-	0.5	19. Other service activities											
20. กิจกรรมการจ้างงานในครัวเรือนส่วนตัว การผลิตสินค้าและบริการที่ถือครองเพื่อใช้ในครัวเรือน	41.0	2.5	11.2	15.1	6.4	3.7	0.6	-	1.0	0.2	0.4	-	-	20. Activities of households as employers; undifferentiated goods and services-producing activities of households for own use											
21. กิจกรรมขององค์กรระหว่างประเทศ	-	-	-	-	-	-	-	-	-	-	-	-	-	21. Activities of extraterritorial organizations and bodies											
22. ไม่ทราบ	3.3	-	-	-	-	-	2.8	-	0.6	-	-	-	-	22. Unknown											

1/ รวมอาชีพระยะสั้น / Including Short Course Vocational

ตารางที่ 6 จำนวนผู้มีงานทำ จำแนกตามสถานภาพทำงาน อาชีพ ทัวราชอาณาจักร

TABLE 6 EMPLOYED PERSONS BY WORK STATUS, OCCUPATION , WHOLE KINGDOM

ไตรมาสที่ 3/2557 : Quarter 3/2014

หน่วยเป็นพัน : In Thousands

อาชีพ	สถานภาพการทำงาน Work Status							การรวมกลุ่ม Members of Producers' Cooperatives	OCCUPATION
	รวม	นายจ้าง Employer	ลูกจ้างรัฐบาล Government Employee	ลูกจ้างเอกชน Private Employee	ทำงานส่วนตัว Own Account Worker	ช่วยธุรกิจ ครอบครัว Unpaid Family Worker			
ยอดรวม	38,421.0	1,119.1	3,407.4	14,118.3	12,398.7	7,330.9	46.7	TOTAL	
1. ผู้จัดการ ข้าราชการระดับอาวุโส และผู้บัญชาการพิเศษ	1,496.1	477.0	401.2	473.6	102.4	40.4	1.6	1. managers, senior officials and Legislators	
2. ผู้ประกอบวิชาชีพด้านต่างๆ	2,051.9	26.5	1,087.7	789.5	110.7	37.4	0.0	2. Professionals	
3. เจ้าหน้าที่เทคนิคและผู้ประกอบวิชาชีพ ที่เกี่ยวข้องกับด้านต่างๆ	1,753.4	27.8	460.7	1,095.8	110.8	56.9	1.4	3. Technicians and associate professionals	
4. เสมียน	1,482.6	8.0	465.5	928.5	26.2	54.3	0.1	4. Clerks	
5. พนักงานบริการและผู้จำหน่ายสินค้า	7,217.4	160.7	445.5	1,899.8	3,153.5	1,552.9	5.0	5. Service workers and sell goods	
6. ผู้ปฏิบัติงานที่มีฝีมือด้านเกษตร ป่าไม้ และประมง	12,607.8	201.7	42.8	712.5	6,702.8	4,947.8	0.2	6. Skilled agricultural forest and fishery workers	
7. ช่างฝีมือ และผู้ปฏิบัติงานที่เกี่ยวข้อง	4,350.7	181.7	137.6	2,652.4	988.7	356.2	34.1	7. Craft and associate professionals	
8. ผู้ควบคุมเครื่องจักรโรงงานและเครื่องจักร และผู้ปฏิบัติงานด้านการประกอบ	3,544.6	23.8	147.9	2,619.7	701.5	51.7	-	8. Plant and machine controlors and assemblers	
9. ผู้ประกอบอาชีพพื้นฐาน	3,846.9	9.6	209.9	2,890.5	499.4	233.3	4.2	9. Elementary occupations	
10. คนงานซึ่งมิได้จำแนกไว้ในหมวดอื่น	69.5	2.3	8.5	56.0	2.7	-	-	10. Workers not classifiable by occupation	

ตารางที่ 6 จำนวนผู้มีงานทำ จำแนกตามสถานภาพทำงาน อาชีพ และเพศ ทั้งราชอาณาจักร

TABLE 6 EMPLOYED PERSONS BY WORK STATUS, OCCUPATION AND SEX, WHOLE KINGDOM

ไตรมาสที่ 3/2557 : Quarter 3/2014

หน่วยเป็นพัน : In Thousands

อาชีพ	สถานภาพการทำงาน Work Status						การรวมกลุ่ม Members of Producers' Cooperatives	OCCUPATION
	นายจ้าง Employer	ลูกจ้างรัฐบาล Government Employee	ลูกจ้างเอกชน Private Employee	ทำงานส่วนตัว Own Account Worker	ช่วยธุรกิจ ครอบครัว Unpaid Family Worker	รวม		
ชาย								MALE
1. ผู้จัดการ ข้าราชการระดับอาวุโส และผู้บัญชาการพิเศษ	835.8	1,771.8	7,829.0	7,770.7	2,642.2	31.3		1. managers, senior officials and Legislators
2. ผู้ประกอบวิชาชีพขั้นต้นต่างๆ	357.7	304.0	262.4	53.2	10.6	1.6		2. Professionals
3. เจ้าหน้าที่เทคนิคและผู้ประกอบวิชาชีพ ที่เกี่ยวข้องกับด้านต่างๆ	18.5	350.7	375.9	74.2	26.5	0.0		3. Technicians and associate professionals
4. เสมียน	21.1	241.8	483.4	62.2	20.8	0.4		4. Clerks
5. พนักงานบริการและผู้จำหน่ายสินค้า	4.9	139.4	259.8	14.6	9.0	-		5. Service workers and sell goods
6. ผู้ปฏิบัติงานที่มีฝีมือในด้านการเกษตร ป่าไม้ และประมง	91.2	311.1	762.9	1,158.3	595.3	0.4		6. Skilled agricultural forest and fishery workers
7. ช่างฝีมือ และผู้ปฏิบัติงานที่เกี่ยวข้อง	148.0	35.5	427.6	4,919.1	1,687.5	0.1		7. Craft and associate professionals
8. ผู้ควบคุมเครื่องจักรโรงงานและเครื่องจักร และผู้ปฏิบัติงานด้านการประกอบ	165.8	130.4	2,106.9	604.0	172.3	26.8		8. Plant and machine controllers and assemblers
9. ผู้ประกอบอาชีพงานพื้นฐาน	18.6	142.0	1,660.9	602.5	27.7	-		9. Elementary occupations
10. คนงานซึ่งมิได้จำแนกไว้ในหมวดอื่น	7.8	112.2	1,457.3	280.1	92.7	2.1		10. Workers not classifiable by occupation
	2.3	4.9	31.9	2.7	-	-		
หญิง								TOTAL
1. ผู้จัดการ ข้าราชการระดับอาวุโส และผู้บัญชาการพิเศษ	283.3	1,635.6	6,289.3	4,628.0	4,688.6	15.4		1. managers, senior officials and Legislators
2. ผู้ประกอบวิชาชีพขั้นต้นต่างๆ	119.3	97.2	211.2	49.2	29.8	-		2. Professionals
3. เจ้าหน้าที่เทคนิคและผู้ประกอบวิชาชีพ ที่เกี่ยวข้องกับด้านต่างๆ	8.0	737.1	413.7	36.5	10.9	-		3. Technicians and associate professionals
4. เสมียน	6.7	218.9	612.4	48.6	36.0	1.1		4. Clerks
5. พนักงานบริการและผู้จำหน่ายสินค้า	3.1	326.1	668.7	11.6	45.3	0.1		5. Service workers and sell goods
6. ผู้ปฏิบัติงานที่มีฝีมือในด้านการเกษตร ป่าไม้ และประมง	69.5	134.5	1,136.8	1,995.2	957.7	4.6		6. Skilled agricultural forest and fishery workers
7. ช่างฝีมือ และผู้ปฏิบัติงานที่เกี่ยวข้อง	53.7	7.3	284.9	1,783.7	3,260.3	0.1		7. Craft and associate professionals
8. ผู้ควบคุมเครื่องจักรโรงงานและเครื่องจักร และผู้ปฏิบัติงานด้านการประกอบ	15.9	7.2	545.5	384.7	184.0	7.4		8. Plant and machine controllers and assemblers
9. ผู้ประกอบอาชีพงานพื้นฐาน	5.3	5.9	958.8	99.0	24.0	-		9. Elementary occupations
10. คนงานซึ่งมิได้จำแนกไว้ในหมวดอื่น	1.9	97.7	1,433.2	219.4	140.6	2.1		10. Workers not classifiable by occupation
	-	3.7	24.1	-	-	-		

ตารางที่ 6 จำนวนผู้จ้างงานทำ จำแนกตามสถานภาพทำงาน อาชีพ เพศ และเขตการปกครอง ทั่วราชอาณาจักร (ต่อ)
TABLE 6 EMPLOYED PERSONS BY WORK STATUS, OCCUPATION, SEX AND AREA, WHOLE KINGDOM (Contd.)

ไตรมาสที่ 3/2557 : Quarter 3/2014

หน่วยเป็นพัน : In Thousands

อาชีพ	สถานภาพการทำงาน Work Status							การรวมกลุ่ม Members of Producers' Cooperatives	OCCUPATION
	รวม	นายจ้าง Employer	ลูกจ้างรัฐบาล Government Employee	ลูกจ้างเอกชน Private Employee	ทำงานส่วนตัว Own Account Worker	ช่วยธุรกิจ ครอบครัว Unpaid Family Worker			
ยอดรวม	17,263.3	669.6	1,874.0	7,910.9	4,542.9	2,250.9	15.0	TOTAL	
ชาย	9,174.6	487.8	956.9	4,247.3	2,647.7	826.6	8.4	MALE	
1. ผู้จัดการ ข้าราชการระดับอาวุโส และผู้บัญชาการกองทัพอากาศ	601.8	250.9	115.8	194.9	32.3	7.5	0.3	1. managers, senior officials and Legislators	
2. ผู้ประกอบวิชาชีพชั้นต้นต่างๆ	631.4	16.2	212.7	316.1	62.7	23.7	0.0	2. Professionals	
3. เจ้าหน้าที่เทคนิคและผู้ประกอบวิชาชีพ ที่เกี่ยวข้องกับด้านต่างๆ	585.7	18.0	157.8	353.5	41.4	14.7	0.4	3. Technicians and associate professionals	
4. เสมียน	284.1	2.7	80.2	184.2	10.2	6.8	-	4. Clerks	
5. พนักงานบริการและผู้จำหน่ายสินค้า	1,869.2	61.5	169.3	525.3	753.1	359.7	0.4	5. Service workers and sell goods	
6. ผู้ปฏิบัติงานที่มีฝีมือในด้านการเกษตร ป่าไม้ และประมง	1,356.3	36.3	10.6	87.6	941.9	279.8	0.1	6. Skilled agricultural forest and fishery workers	
7. ช่างฝีมือ และผู้ปฏิบัติงานที่เกี่ยวข้อง	1,660.2	90.5	76.6	1,104.2	300.9	81.6	6.4	7. Craft and associate professionals	
8. ผู้ควบคุมเครื่องจักรโรงงานและเครื่องจักร และผู้ปฏิบัติงานด้านการประกอบ	1,365.1	7.0	76.1	893.6	374.2	14.2	-	8. Plant and machine controlors and assemblers	
9. ผู้ประกอบอาชีพงานพื้นฐาน	782.2	2.3	53.6	558.4	128.4	38.5	0.9	9. Elementary occupations	
10. คนงานซึ่งมิได้จำแนกไว้ในหมวดอื่น	38.7	2.3	4.3	29.5	2.7	-	-	10. Workers not classifiable by occupation	

ตารางที่ 6 จำนวนผู้มีงานทำ จำแนกตามสถานภาพทำงาน อาชีพ เพศ และเขตการปกครอง ทั่วราชอาณาจักร (ต่อ)

TABLE 6 EMPLOYED PERSONS BY WORK STATUS, OCCUPATION, SEX AND AREA, WHOLE KINGDOM (Contd.)

ไตรมาสที่ 3/2557 : Quarter 3/2014

ในเขตเทศบาล MUNICIPAL AREA

หน่วยเป็นพัน : In Thousands

อาชีพ	สถานภาพการทำงาน Work Status						TOTAL
	รวม	นายจ้าง	ลูกจ้างรัฐบาล	ลูกจ้างเอกชน	ทำงานส่วนตัว	ช่วยธุรกิจครอบครัว	
		Employer	Government Employee	Private Employee	Own Account Worker	Unpaid Family Worker	Members of Producers' Cooperatives
หญิง	8,088.6	181.7	917.1	3,663.6	1,895.2	1,424.4	6.6
1. ผู้จัดการ ข้าราชการระดับอาวุโส และผู้บริหารระดับสูง	351.6	89.3	50.7	164.0	31.9	15.8	-
2. ผู้ประกอบวิชาชีพด้านต่างๆ	796.2	7.7	425.7	324.6	29.2	9.1	-
3. เจ้าหน้าที่เทคนิคและผู้ประกอบวิชาชีพที่เกี่ยวข้องกับด้านต่างๆ	642.1	5.8	133.6	443.8	29.9	27.9	1.1
4. เสมียน	687.8	2.1	192.1	456.2	5.5	31.8	0.1
5. พนักงานบริการและผู้จำหน่ายสินค้า	2,574.5	50.1	54.1	772.9	1,105.7	589.2	2.5
6. ผู้ปฏิบัติงานที่มีฝีมือในด้านการเกษตร ป่าไม้ และประมง	980.3	11.3	3.0	47.3	335.6	583.1	-
7. ช่างฝีมือ และผู้ปฏิบัติงานที่เกี่ยวข้อง	545.5	11.1	5.0	250.9	178.3	98.0	2.4
8. ผู้ควบคุมเครื่องจักรโรงงานและเครื่องจักร และผู้ปฏิบัติงานด้านการประกอบ	582.1	2.7	2.7	504.5	60.5	11.7	-
9. ผู้ประกอบอาชีพพื้นฐาน	902.4	1.7	47.0	676.6	118.8	57.8	0.5
10. คนงานซึ่งมิได้จำแนกไว้ในหมวดอื่น	26.1	-	3.3	22.8	-	-	-

ตารางที่ 6 จำนวนผู้มีงานทำ จำแนกตามสถานภาพทำงาน อาชีพ เพศ และเขตการปกครอง ทวีราชอาณาจักร (ต่อ)
TABLE 6 EMPLOYED PERSONS BY WORK STATUS, OCCUPATION, SEX AND AREA, WHOLE KINGDOM (Contd.)

ไตรมาสที่ 3/2557 : Quarter 3/2014

นอกเขตเทศบาล NON-MUNICIPAL AREA

หน่วยเป็นพัน : In Thousands

อาชีพ	สถานภาพการทำงาน Work Status						การรวมกลุ่ม Members of Producers' Cooperatives	OCCUPATION
	รวม	นายจ้าง Employer	ลูกจ้างรัฐบาล Government Employee	ลูกจ้างเอกชน Private Employee	ทำงานส่วนตัว Own Account Worker	ช่วยธุรกิจ ครอบครัว Unpaid Family Worker		
ยอรวม	21,157.7	449.6	1,533.3	6,207.4	7,855.8	5,079.9	31.8	TOTAL
ชาย	11,706.1	348.0	814.9	3,581.7	5,123.0	1,815.7	22.9	MALE
1. ผู้จัดการ ข้าราชการระดับอาวุโส และผู้บังคับบัญชา	387.6	106.8	188.2	67.4	20.9	3.1	1.3	1. managers, senior officials and Legislators
2. ผู้ประกอบวิชาชีพด้านต่างๆ	214.4	2.3	138.0	59.8	11.5	2.8	-	2. Professionals
3. เจ้าหน้าที่เทคนิคและผู้ประกอบวิชาชีพ ที่เกี่ยวข้องกับด้านต่างๆ	243.9	3.0	84.0	129.9	20.8	6.1	-	3. Technicians and associate professionals
4. เสมียน	143.6	2.2	59.2	75.6	4.4	2.2	-	4. Clerks
5. พนักงานบริการและผู้จำหน่ายสินค้า	1,049.9	29.7	141.8	237.6	405.2	235.6	-	5. Service workers and sell goods
6. ผู้ปฏิบัติงานที่มีฝีมือในด้านการเกษตร ป่าไม้ และประมง	5,861.4	111.6	24.9	340.0	3,977.2	1,407.6	-	6. Skilled agricultural forest and fishery workers
7. ช่างฝีมือ และผู้ปฏิบัติงานที่เกี่ยวข้อง	1,545.9	75.3	53.8	1,002.7	303.1	90.6	20.4	7. Craft and associate professionals
8. ผู้ควบคุมเครื่องจักรโรงงานและเครื่องจักร และผู้ปฏิบัติงานด้านการประกอบ	1,086.6	11.5	65.9	767.3	228.3	13.5	-	8. Plant and machine controllers and assemblers
9. ผู้ประกอบอาชีพงานพื้นฐาน	1,169.9	5.5	58.6	898.9	151.6	54.2	1.2	9. Elementary occupations
10. คนงานซึ่งมิได้จำแนกไว้ในหมวดอื่น	3.0	-	0.6	2.4	-	-	-	10. Workers not classifiable by occupation

ตารางที่ 6 จำนวนผู้มีงานทำ จำแนกตามสถานภาพทำงาน อาชีพ เพศ และเขตการปกครอง ทวีราชอาณาจักร (ต่อ)
TABLE 6 EMPLOYED PERSONS BY WORK STATUS, OCCUPATION, SEX AND AREA, WHOLE KINGDOM (Contd.)

ไตรมาสที่ 3/2557 : Quarter 3/2014

นอกเขตเทศบาล NON-MUNICIPAL AREA

หน่วยเป็นพัน : In Thousands

อาชีพ	สถานภาพการทำงาน Work Status						การรวมกลุ่ม Members of Producers' Cooperatives	OCCUPATION
	รวม	นายจ้าง Employer	ลูกจ้างรัฐบาล Government Employee	ลูกจ้างเอกชน Private Employee	ทำงานส่วนตัว Own Account Worker	ช่วยธุรกิจ ครอบครัว Unpaid Family Worker		
หญิง	9,451.6	101.6	718.5	2,625.7	2,732.8	3,264.3	8.8	TOTAL
1. ผู้จัดการ ข้าราชการระดับอาวุโส และผู้บัญชาการกองบัญชาการ	155.1	30.0	46.5	47.2	17.3	14.1	-	1. managers, senior officials and Legislators
2. ผู้ประกอบวิชาชีพด้านต่างๆ	410.0	0.3	311.4	89.1	7.4	1.9	-	2. Professionals
3. เจ้าหน้าที่เทคนิคและผู้ประกอบวิชาชีพ ที่เกี่ยวข้องกับด้านต่างๆ	281.7	0.9	85.4	168.6	18.7	8.1	-	3. Technicians and associate professionals
4. เสมียน	367.2	1.0	134.0	212.5	6.2	13.5	-	4. Clerks
5. พนักงานบริการและผู้จำหน่ายสินค้า	1,723.9	19.4	80.4	364.0	889.5	368.5	2.1	5. Service workers and sell goods
6. ผู้ปฏิบัติงานที่มีฝีมือในด้านการเกษตร ป่าไม้ และประมง	4,409.9	42.5	4.3	237.6	1,448.1	2,677.3	0.1	6. Skilled agricultural forest and fishery workers
7. ช่างฝีมือ และผู้ปฏิบัติงานที่เกี่ยวข้อง	599.1	4.8	2.2	294.6	206.4	86.0	5.0	7. Craft and associate professionals
8. ผู้ควบคุมเครื่องจักรโรงงานและเครื่องจักร และผู้ปฏิบัติงานด้านการประกอบ	510.9	2.6	3.3	454.3	38.6	12.2	-	8. Plant and machine controllers and assemblers
9. ผู้ประกอบอาชีพงานพื้นฐาน	992.4	0.2	50.6	756.6	100.6	82.8	1.6	9. Elementary occupations
10. คนงานซึ่งมิได้จำแนกไว้ในหมวดอื่น	1.7	-	0.4	1.3	-	-	-	10. Workers not classifiable by occupation

ตารางที่ 7 จำนวนผู้จ้างทำ จำแนกตามสถานภาพทำงาน อุตสาหกรรม ทวีราชอาณาจักร

TABLE 7 EMPLOYED PERSONS BY WORK STATUS, INDUSTRY, WHOLE KINGDOM

ไตรมาสที่ 3/2557 : Quarter 3/2014

หน่วยเป็นพัน : In Thousands

อุตสาหกรรม	สถานภาพการทำงาน Work Status							การรวมกลุ่ม Members of Producers' Cooperatives	INDUSTRY
	รวม	นายจ้าง Employer	ลูกจ้างรัฐบาล Government Employee	ลูกจ้างเอกชน Private Employee	ทำงานส่วนตัว Own Account Worker	ช่วยธุรกิจ ครอบครัว Unpaid Family Worker	การรวมกลุ่ม Members of Producers' Cooperatives		
ยอดรวม	38,421.0	1,119.1	3,407.4	14,118.3	12,398.7	7,330.9	46.7	TOTAL	
1.เกษตรกรรม การป่าไม้ และการประมง	13,516.2	212.3	18.9	1,525.9	6,786.8	4,971.5	0.8	1. Agriculture, forestry and fishing	
2.การทำเหมืองแร่ และเหมืองหิน	61.1	0.8	0.7	55.0	3.0	1.8	-	2. Mining and quarrying	
3. การผลิต	6,326.9	148.2	27.4	5,011.2	776.6	352.3	11.2	3. Manufacturing	
4. ไฟฟ้า ก๊าซ ไอน้ำและระบบปรับอากาศ	116.6	-	104.1	12.4	-	-	-	4. Electricity, gas, steam and air conditioning supply	
5. การจัดหา น้ำ การจัดการและการบำบัดน้ำเสีย ของเสีย และสิ่งปฏิกูล	116.3	1.0	50.6	52.9	8.6	3.3	-	5. Water supply, sewerage, waste management and remediation activities	
6. การก่อสร้าง	2,114.9	255.9	12.7	1,595.2	120.0	101.7	29.5	6. Construction	
7. การขนส่ง และการขายปลีก การซ่อมยานยนต์	6,124.3	271.6	2.1	2,284.1	2,331.7	1,232.7	2.1	7. Wholesale and retail trade; repair of motor vehicles and motorcycles	
8. การขนส่ง และสถานที่เก็บสินค้า	1,158.3	24.4	94.5	460.1	551.9	27.4	-	8. Transportation and storage	
9. ที่พักแรมและบริการด้านอาหาร	2,537.0	98.7	4.0	815.5	1,098.1	520.8	-	9. Accommodation and food service activities	
10. ข้อมูลข่าวสารและการสื่อสาร	261.1	5.3	34.9	185.3	33.0	2.6	-	10. Information and communication	
11. กิจกรรมทางการเงินและการประกันภัย	494.0	3.8	79.0	384.2	21.7	4.5	0.9	11. Financial and insurance activities	
12. กิจกรรมอสังหาริมทรัพย์	148.4	2.6	2.8	101.5	38.6	2.9	-	12. Real estate activities	
13. กิจกรรมทางวิชาชีพ วิทยาศาสตร์ และเทคนิค	313.9	27.1	37.2	180.3	56.3	13.1	-	13. Professional, scientific and technical activities	
14. กิจกรรมการบริหารและการบริการสนับสนุน	483.5	18.8	1.3	401.0	40.1	22.2	-	14. Administrative and support service activities	
15. การบริหารราชการ การป้องกันประเทศ การประกันสังคม	1,565.5	-	1,565.5	-	-	-	-	15. Public administration and defence; compulsory social security	
16. การศึกษา	1,120.7	6.4	861.8	234.1	14.7	3.8	-	16. Education	
17. กิจกรรมด้านสุขภาพและงานสังคมสงเคราะห์	685.8	5.4	477.1	166.0	33.2	2.7	1.4	17. Human health and social work activities	
18. ศิลปะ ความบันเทิง และนันทนาการ	235.0	10.2	26.2	99.8	75.3	22.7	0.7	18. Arts, entertainment and recreation	
19. กิจกรรมบริการด้านอื่น ๆ	748.0	24.4	4.1	267.9	406.5	45.0	-	19. Other service activities	
20. กิจกรรมการจ้างงานในครัวเรือนส่วนบุคคล การผลิตสินค้าและบริการที่ตนเองเพื่อใช้ในครัวเรือน	207.5	-	-	207.5	-	-	-	20. Activities of households as employers; undifferentiated goods and services-producing activities of households for own use	
21. กิจกรรมขององค์การระหว่างประเทศ	3.1	-	-	3.1	-	-	-	21. Activities of extraterritorial organizations and bodies	
22. ไม่ทราบ	82.9	2.3	2.5	75.4	2.7	-	-	22. Unknown	

ตารางที่ 7 จำนวนผู้มีงานทำ จำแนกตามสถานภาพทำงาน อุตสาหกรรม และเพศ ทั้งราชอาณาจักร
TABLE 7 EMPLOYED PERSONS BY WORK STATUS, INDUSTRY AND SEX, WHOLE KINGDOM

ไตรมาสที่ 3/2557 : Quarter 3/2014

หน่วยนับ: ใน Thousands

อุตสาหกรรม Industry	สถานภาพทำงาน Work Status							การรวมกัน Members of Producers' Cooperatives	INDUSTRY
	รวม Total	นายจ้าง Employer	รัฐ Government Employee	เอกชน Private Employee	ทำงานส่วนตัว Own Account Worker	ครอบครัว Unpaid Family Worker	เกษตรกร Members of Producers' Cooperatives		
ชาย MALE									
1. เกษตรกรรม ปลูกไม้ และปลูกประมง 2. การทำเหมืองแร่ และขุดหิน 3. การตัดไม้ 4. ไฟฟ้า ก๊าซ ไอน้ำ และระบบปรับอากาศ 5. การจัดหาสินค้า การจัดการและการบำบัดน้ำเสีย ของเสีย และสิ่งมีพิษ 6. การก่อสร้าง 7. การขนส่ง และการขนส่งทางบก การซ่อมยานยนต์ 8. การขนส่ง และการขนส่งทางน้ำ 9. ที่พักแรมและบริการด้านอาหาร 10. ซุปเปอร์มาร์เก็ต และการค้าปลีก 11. กิจกรรมการเงินและการประกันภัย 12. กิจกรรมอสังหาริมทรัพย์ 13. กิจกรรมทางวิชาชีพ วิทยาศาสตร์ และเทคนิค 14. กิจกรรมการบริหารและการจัดการสนับสนุน 15. การบริหารราชการ การป้องกันประเทศ การป้องกันสังคม 16. การศึกษา 17. กิจกรรมด้านสุขภาพและการดูแลสุขภาพ 18. ศิลปะ ความบันเทิง และนันทนาการ 19. กิจกรรมบริการด้านอื่น ๆ 20. กิจกรรมการจ้างงานในครัวเรือนส่วนบุคคล การดูแลเด็ก และบริการที่กำบังเพื่อใช้ในครัวเรือน 21. กิจกรรมขององค์กรระหว่างประเทศ 22. ไม่ทราบ	20,880.8	835.8	1,771.8	7,829.0	7,770.7	2,642.2	31.3	1. Agriculture, forestry and fishing 2. Mining and quarrying 3. Manufacturing 4. Electricity, gas, steam and air conditioning supply 5. Water supply; sewerage, waste management and remediation activities 6. Construction 7. Wholesale and retail trade; repair of motor vehicles, motorcycles 8. Transportation and storage 9. Accommodation and food service activities 10. Information and communication 11. Financial and insurance activities 12. Real estate activities 13. Professional, scientific and technical activities 14. Administrative and support service activities 15. Public administration and defence; compulsory social security 16. Education 17. Human health and social work activities 18. Arts, entertainment and recreation 19. Other service activities 20. Activities of households as employers; undifferentiated goods and services-producing activities of households for own use 21. Activities of extraterritorial organizations and bodies 22. Unknown	
หญิง FEMALE									
1. เกษตรกรรม ปลูกไม้ และปลูกประมง 2. การทำเหมืองแร่ และขุดหิน 3. การตัดไม้ 4. ไฟฟ้า ก๊าซ ไอน้ำ และระบบปรับอากาศ 5. การจัดหาสินค้า การจัดการและการบำบัดน้ำเสีย ของเสีย และสิ่งมีพิษ 6. การก่อสร้าง 7. การขนส่ง และการขนส่งทางบก การซ่อมยานยนต์ 8. การขนส่ง และการขนส่งทางน้ำ 9. ที่พักแรมและบริการด้านอาหาร 10. ซุปเปอร์มาร์เก็ต และการค้าปลีก 11. กิจกรรมการเงินและการประกันภัย 12. กิจกรรมอสังหาริมทรัพย์ 13. กิจกรรมทางวิชาชีพ วิทยาศาสตร์ และเทคนิค 14. กิจกรรมการบริหารและการจัดการสนับสนุน 15. การบริหารราชการ การป้องกันประเทศ การป้องกันสังคม 16. การศึกษา 17. กิจกรรมด้านสุขภาพและการดูแลสุขภาพ 18. ศิลปะ ความบันเทิง และนันทนาการ 19. กิจกรรมบริการด้านอื่น ๆ 20. กิจกรรมการจ้างงานในครัวเรือนส่วนบุคคล การดูแลเด็ก และบริการที่กำบังเพื่อใช้ในครัวเรือน 21. กิจกรรมขององค์กรระหว่างประเทศ 22. ไม่ทราบ	17,540.2	283.3	1,635.6	6,289.3	4,628.0	4,688.6	15.4	1. Agriculture, forestry and fishing 2. Mining and quarrying 3. Manufacturing 4. Electricity, gas, steam and air conditioning supply 5. Water supply; sewerage, waste management and remediation activities 6. Construction 7. Wholesale and retail trade; repair of motor vehicles and motorcycles 8. Transportation and storage 9. Accommodation and food service activities 10. Information and communication 11. Financial and insurance activities 12. Real estate activities 13. Professional, scientific and technical activities 14. Administrative and support service activities 15. Public administration and defence; compulsory social security 16. Education 17. Human health and social work activities 18. Arts, entertainment and recreation 19. Other service activities 20. Activities of households as employers; undifferentiated goods and services-producing activities of households for own use 21. Activities of extraterritorial organizations and bodies 22. Unknown	

ตารางที่ 7 จำนวนผู้มีงานทำ จำแนกตามสถานภาพทำงาน อุตสาหกรรม เพศ และเขตการปกครอง ประเทศไทย (ต่อ)

TABLE 7 EMPLOYED PERSONS BY WORK STATUS, INDUSTRY, SEX AND AREA, WHOLE KINGDOM (Contd.)

ไตรมาสที่ 3/2557 : Quarter 3/2014

ในเขตเทศบาล MUNICIPAL AREA

หน่วยเป็นพัน : in Thousands

อุตสาหกรรม	สถานภาพการทำงาน Work Status						INDUSTRY
	รวม	นายจ้าง	ลูกจ้างรัฐบาล	ลูกจ้างเอกชน	ทำงานส่วนตัว	ช่วยธุรกิจครอบครัว	
	Total	Employer	Government Employee	Private Employee	Own Account Worker	Unpaid Family Worker	Members of Producers' Cooperatives
ยอดรวม	17,263.3	669.6	1,874.0	7,910.9	4,542.9	2,250.9	15.0
ชาย	9,174.6	487.8	956.9	4,247.3	2,647.7	826.6	8.4
1 เกษตรกรรม การป่าไม้ และการประมง	1,449.5	37.5	1.5	174.3	954.1	281.9	0.2
2.การทำเหมืองแร่ และเหมืองหิน	26.4	0.8	-	23.8	1.1	0.7	-
3. การผลิต	1,872.2	77.5	12.9	1,539.4	160.4	81.4	0.7
4. ไฟฟ้า ก๊าซ ไอน้ำและระบบปรับอากาศ	52.3	-	47.7	4.6	-	-	-
5. การจัดหา การจัดการและการบำบัดน้ำเสีย	53.3	0.3	20.2	28.1	4.5	0.1	-
ของเสีย และสิ่งปฏิกูล							
6. การก่อสร้าง	749.0	125.5	8.1	541.2	49.0	19.2	6.1
7. การขนส่ง และการขายปลีก การซ่อมยานยนต์	1,823.3	151.5	0.7	747.1	667.8	255.8	0.4
8. การขนส่ง และสถานที่เก็บสินค้า	642.7	7.2	50.6	217.4	352.4	15.0	-
9. ที่พักแรมและบริการด้านอาหาร	656.4	35.4	0.1	242.9	238.2	139.9	-
10. ข้อมูลข่าวสารและการสื่อสาร	140.7	1.2	13.4	100.5	23.9	1.7	-
11.กิจกรรมทางการเงินและการประกันภัย	157.9	2.4	23.7	124.4	7.0	0.4	-
12. กิจกรรมอสังหาริมทรัพย์	56.1	0.6	1.3	37.1	15.9	1.2	-
13. กิจกรรมทางวิชาชีพ วิทยาศาสตร์ และเทคนิค	137.0	19.2	7.3	69.7	35.8	5.0	-
14. กิจกรรมการบริหารและการสนับสนุน	194.2	10.4	0.5	166.6	14.5	2.3	-
15. การบริหารราชการ การป้องกันประเทศ	523.4	-	523.4	-	-	-	-
การประกันสังคม							
16. การศึกษา	227.3	1.6	170.8	50.2	4.0	0.7	-
17. กิจกรรมด้านสุขภาพและงานสังคมสงเคราะห์	97.3	1.8	66.7	26.7	1.6	0.2	0.4
18. ศิลปะ ความบันเทิง และนันทนาการ	64.9	3.9	6.2	24.0	23.8	6.4	0.7
19. กิจกรรมบริการด้านอื่น ๆ	181.3	8.8	1.0	65.7	91.1	14.7	-
20. กิจกรรมการจ้างงานในครัวเรือนส่วนบุคคล	26.9	-	-	26.9	-	-	-
การผลิตสินค้าและบริการที่ซื้อใช้ในครัวเรือน							
21. กิจกรรมขององค์กรระหว่างประเทศ	0.7	-	-	0.7	-	-	-
22. ไม่ทราบ	41.8	2.3	0.8	36.0	2.7	-	-

1. Agriculture, forestry and fishing
2. Mining and quarrying
3. Manufacturing
4. Electricity, gas, steam and air conditioning supply
5. Water supply; sewerage, waste management and remediation activities
6. Construction
7. Wholesale and retail trade; repair of motor vehicles and motorcycles
8. Transportation and storage
9. Accommodation and food service activities
10. Information and communication
11. Financial and insurance activities
12. Real estate activities
13. Professional, scientific and technical activities
14. Administrative and support service activities
15. Public administration and defence; compulsory social security
16. Education
17. Human health and social work activities
18. Arts, entertainment and recreation
19. Other service activities
20. Activities of households as employers; undifferentiated goods and services-producing activities of households for own use
21. Activities of extraterritorial organizations and bodies
22. Unknown

ตารางที่ 7 จำนวนผู้มีงานทำ จำแนกตามสถานภาพทำงาน อุตสาหกรรม เพศ และเขตการปกครอง ทวีราชอาณาจักร (ต่อ)

TABLE 7 EMPLOYED PERSONS BY WORK STATUS, INDUSTRY, SEX AND AREA, WHOLE KINGDOM (Contd.)

ไตรมาสที่ 3/2557 : Quarter 3/2014

ในเขตเทศบาล MUNICIPAL AREA

หน่วยเป็นพัน : In Thousands

อุตสาหกรรม	สถานภาพการทำงาน Work Status						การรวมกลุ่ม Members of Producers' Cooperatives	INDUSTRY
	รวม	นายจ้าง Employer	ลูกจ้างรัฐบาล Government Employee	ลูกจ้างเอกชน Private Employee	ทำงานส่วนตัว Own Account Worker	ช่วยธุรกิจ ครอบครัว Unpaid Family Worker		
หญิง	8,088.6	181.7	917.1	3,663.6	1,895.2	1,424.4	6.6	FEMALE
1 เกษตรกรรม การป่าไม้ และการประมง	1,050.5	11.3	2.4	114.8	338.5	583.5	-	1. Agriculture, forestry and fishing
2. การทำเหมืองแร่ และเหมืองหิน	6.8	-	-	6.2	0.2	0.3	-	2. Mining and quarrying
3. การผลิต	1,648.1	24.4	8.9	1,281.7	209.2	119.6	4.4	3. Manufacturing
4. ไฟฟ้า ก๊าซ ไอน้ำ และระบบปรับอากาศ	14.1	-	12.4	1.6	-	-	-	4. Electricity, gas, steam and air conditioning supply
5. การจัดหา น้ำ การจัดการและการบำบัดน้ำเสีย ของเสีย และสิ่งปฏิกูล	20.1	-	11.2	8.0	-	0.8	-	5. Water supply; sewerage, waste management and remediation activities
6. การก่อสร้าง	143.7	4.8	3.4	114.2	0.9	19.7	0.6	6. Construction
7. การขนส่ง และการขายปลีก การซ่อมยานยนต์	1,770.2	50.3	1.3	679.0	608.6	430.6	0.4	7. Wholesale and retail trade; repair of motor vehicles and motorcycles
8. การขนส่ง และสถานที่เก็บสินค้า	154.9	12.3	19.9	102.3	16.5	3.9	-	8. Transportation and storage
9. ที่พักแรมและบริการด้านอาหาร	1,072.1	43.1	2.5	360.5	451.8	214.3	-	9. Accommodation and food service activities
10. ข้อมูลข่าวสารและการสื่อสาร	82.8	2.0	12.1	64.5	3.7	0.7	-	10. Information and communication
11. กิจกรรมทางการเงินและการประกันภัย	224.3	1.1	33.4	179.0	8.6	2.1	0.1	11. Financial and insurance activities
12. กิจกรรมอสังหาริมทรัพย์	66.3	0.8	1.5	46.9	16.1	1.0	-	12. Real estate activities
13. กิจกรรมทางวิชาชีพ วิทยาศาสตร์ และเทคนิค	123.5	6.8	9.7	88.2	12.6	6.2	-	13. Professional, scientific and technical activities
14. กิจกรรมการบริหารและการสนับสนุน	149.6	1.4	0.2	128.0	9.9	10.2	-	14. Administrative and support service activities
15. การบริหารราชการ การป้องกันประเทศ การประกันสังคม	318.3	-	318.3	-	-	-	-	15. Public administration and defence; compulsory social security
16. การศึกษา	403.3	3.7	285.8	107.3	4.9	1.6	-	16. Education
17. กิจกรรมด้านสุขภาพและงานสังคมสงเคราะห์	308.4	3.6	186.2	101.1	14.6	1.8	1.1	17. Human health and social work activities
18. ศิลปะ ความบันเทิง และนันทนาการ	69.8	4.6	5.2	33.1	21.7	5.2	-	18. Arts, entertainment and recreation
19. กิจกรรมบริการด้านอื่น ๆ	300.2	11.7	1.1	87.0	177.6	22.7	-	19. Other service activities
20. กิจกรรมการทำงานในครัวเรือนส่วนบุคคล การผลิตสินค้าและบริการที่ตนเองเพื่อใช้ในครัวเรือน	122.2	-	-	122.2	-	-	-	20. Activities of households as employers; undifferentiated goods and services-producing activities of households for own use
21. กิจกรรมขององค์กรระหว่างประเทศ	2.4	-	-	2.4	-	-	-	21. Activities of extraterritorial organizations and bodies
22. ไม่ทราบ	37.3	-	1.6	35.6	-	-	-	22. Unknown

ตารางที่ 7 จำนวนผู้มีงานทำ จำแนกตามสถานภาพทำงาน อุตสาหกรรม เพศ และเขตการปกครองทั่วราชอาณาจักร (ต่อ)

TABLE 7 EMPLOYED PERSONS BY WORK STATUS, INDUSTRY, SEX AND AREA, WHOLE KINGDOM (Contd.)

ไตรมาสที่ 3/2557 : Quarter 3/2014 หน่วยเป็นพัน : In Thousands

อุตสาหกรรม Industry	นอกเขตเทศบาล NON-MUNICIPAL AREA							INDUSTRY
	สถานภาพการทำงาน Work Status							
	รวม Total	นายจ้าง Employer	ลูกจ้างรัฐบาล Government Employee	ลูกจ้างเอกชน Private Employee	ทำงานส่วนตัว Own Account Worker	ช่วยธุรกิจครอบครัว Unpaid Family Worker	การรวมกลุ่ม Members of Producers' Cooperatives	
ยอดรวม ชาย	21,157.7 11,706.1	449.6 348.0	1,533.3 814.9	6,207.4 3,581.7	7,855.8 5,123.0	5,079.9 1,815.7	31.8 22.9	TOTAL MALE
1 เกษตรกรรม การป่าไม้ และการประมง	6,296.6	118.2	10.1	718.4	4,030.5	1,419.0	0.5	1. Agriculture, forestry and fishing
2. การทำเหมืองแร่ และเหมืองหิน	21.7	-	0.3	20.0	1.2	0.2	-	2. Mining and quarrying
3. การผลิต	1,359.0	35.2	4.2	1,086.5	169.6	62.4	1.1	3. Manufacturing
4. ไฟฟ้า ก๊าซ ไอน้ำและระบบปรับอากาศ	44.5	-	38.8	5.7	-	-	-	4. Electricity, gas, steam and air conditioning supply
5. การจัดการน้ำ การจัดการและการบำบัดน้ำเสีย ของเสีย และสิ่งปฏิกูล	31.8	0.7	15.1	10.8	3.7	1.4	-	5. Water supply; sewerage, waste management and remediation activities
6. การก่อสร้าง	1,057.2	122.6	1.0	808.1	69.3	35.0	21.3	6. Construction
7. การขายส่ง และการขายปลีก การซ่อมยานยนต์	1,219.9	47.4	0.1	487.1	472.1	213.2	-	7. Wholesale and retail trade; repair of motor vehicles and motorcycles
8. การขนส่ง และสถานที่เก็บสินค้า	316.0	3.8	20.0	114.6	174.0	3.6	-	8. Transportation and storage
9. ที่พักแรมและบริการด้านอาหาร	248.5	6.8	0.5	72.6	101.2	67.4	-	9. Accommodation and food service activities
10. ข้อมูลข่าวสารและการสื่อสาร	23.6	1.6	6.3	11.4	4.0	0.3	-	10. Information and communication
11. กิจกรรมทางการเงินและการประกันภัย	43.8	0.2	6.8	34.0	2.2	0.6	-	11. Financial and insurance activities
12. กิจกรรมอสังหาริมทรัพย์	10.7	0.5	-	4.9	4.8	0.5	-	12. Real estate activities
13. กิจกรรมทางวิชาชีพ วิทยาศาสตร์ และเทคนิค	33.7	0.9	13.5	12.0	6.5	0.8	-	13. Professional, scientific and technical activities
14. กิจกรรมการบริหารและการสนับสนุน	85.7	5.8	0.4	64.4	9.3	5.9	-	14. Administrative and support service activities
15. การบริหารราชการ การป้องกันประเทศ การประกันสังคม	484.1	-	484.1	-	-	-	-	15. Public administration and defence; compulsory social security
16. การศึกษา	173.3	0.6	150.2	20.4	2.0	0.1	-	16. Education
17. กิจกรรมด้านสุขภาพและงานสังคมสงเคราะห์	62.8	-	54.2	6.7	1.9	-	-	17. Human health and social work activities
18. ศิลปะ ความบันเทิง และนันทนาการ	48.4	1.7	8.6	17.6	17.2	3.3	-	18. Arts, entertainment and recreation
19. กิจกรรมบริการด้านอื่น ๆ	126.9	2.0	0.7	68.8	53.4	2.0	-	19. Other service activities
20. กิจกรรมการจ้างงานในครัวเรือนส่วนบุคคล การผลิตสินค้าและบริการที่ตนเองเพื่อใช้ในครัวเรือน	17.4	-	-	17.4	-	-	-	20. Activities of households as employers; undifferentiated goods and services-producing activities of households for own use
21. กิจกรรมขององค์การระหว่างประเทศ	-	-	-	-	-	-	-	21. Activities of extraterritorial organizations and bodies
22. ไม่ทราบ	0.5	-	-	0.5	-	-	-	22. Unknown

ตารางที่ 7 จำนวนผู้มีงานทำ จำแนกตามสถานภาพทำงาน อุตสาหกรรม เพศ และเขตการปกครอง ทั่วราชอาณาจักร (ต่อ)

TABLE 7 EMPLOYED PERSONS BY WORK STATUS, INDUSTRY, SEX AND AREA, WHOLE KINGDOM (Contd.)

ไตรมาสที่ 3/2557 : Quarter 3/2014

นอกเขตเทศบาล NON-MUNICIPAL AREA

หน่วยเป็นพัน : In Thousands

อุตสาหกรรม	สถานภาพการทำงาน Work Status							การรวมกลุ่ม Members of Producers' Cooperatives	INDUSTRY
	รวม	นายจ้าง Employer	ลูกจ้างรัฐบาล Government Employee	ลูกจ้างเอกชน Private Employee	ทำงานส่วนตัว Own Account Worker	ช่วยธุรกิจ ครอบครัว Unpaid Family Worker			
	Total	Employer	Government Employee	Private Employee	Own Account Worker	Unpaid Family Worker	Members of Producers' Cooperatives		
หญิง	9,451.6	101.6	718.5	2,625.7	2,732.8	3,264.3	8.8	FEMALE	
1 เกษตรกรรม การป่าไม้ และการประมง	4,719.6	45.3	4.8	518.5	1,463.7	2,687.2	0.1	1. Agriculture, forestry and fishing	
2. การทำเหมืองแร่ และเหมืองหิน	6.2	-	0.3	4.9	0.5	0.5	-	2. Mining and quarrying	
3. การผลิต	1,447.5	11.2	1.5	1,103.6	237.4	88.9	5.0	3. Manufacturing	
4. ไฟฟ้า ก๊าซ ไอน้ำและระบบปรับอากาศ	5.8	-	5.2	0.6	-	-	-	4. Electricity, gas, steam and air conditioning supply	
5. การจัดหา การจัดการและการบำบัดน้ำเสีย ของเสีย และสิ่งปฏิกูล	11.2	-	4.0	6.0	0.3	0.9	-	5. Water supply; sewerage, waste management and remediation activities	
6. การก่อสร้าง	165.0	3.0	0.3	131.7	0.8	27.7	1.6	6. Construction	
7. การขนส่ง และการขายปลีก การซ่อมยานยนต์	1,310.9	22.4	-	371.0	583.1	333.1	1.4	7. Wholesale and retail trade; repair of motor vehicles and motorcycles	
8. การขนส่ง และสถานที่เก็บสินค้า	44.8	1.0	4.1	25.7	9.1	4.9	-	8. Transportation and storage	
9. ที่พักแรมและบริการด้านอาหาร	559.9	13.4	0.9	139.5	306.9	99.2	-	9. Accommodation and food service activities;	
10. ข้อมูลข่าวสารและการสื่อสาร	14.0	0.5	3.1	8.9	1.4	-	-	10. Information and communication	
11. กิจกรรมทางการเงินและการประกันภัย	68.1	0.1	15.1	46.9	3.9	1.4	0.7	11. Financial and insurance activities	
12. กิจกรรมอสังหาริมทรัพย์	15.3	0.8	-	12.6	1.8	0.2	-	12. Real estate activities	
13. กิจกรรมทางวิชาชีพ วิทยาศาสตร์ และเทคนิค	19.7	0.2	6.7	10.4	1.3	1.0	-	13. Professional, scientific and technical activities	
14. กิจกรรมการบริหารและการสนับสนุน	53.9	1.3	0.2	42.0	6.5	3.8	-	14. Administrative and support service activities	
15. การบริหารราชการ การป้องกันประเทศ การประกันสังคม	239.7	-	239.7	-	-	-	-	15. Public administration and defence; compulsory social security	
16. การศึกษา	316.8	0.5	255.0	56.1	3.8	1.4	-	16. Education	
17. กิจกรรมด้านสุขภาพและงานสังคมสงเคราะห์	217.3	-	170.0	31.5	15.1	0.7	-	17. Human health and social work activities	
18. ศิลปะ ความบันเทิง และนันทนาการ	51.9	-	6.2	25.1	12.7	7.9	-	18. Arts, entertainment and recreation	
19. กิจกรรมบริการด้านอื่น ๆ	139.6	1.9	1.2	46.5	84.4	5.6	-	19. Other service activities	
20. กิจกรรมการทำงานในครัวเรือนส่วนบุคคล การผลิตสินค้าและบริการที่สร้างขึ้นเองเพื่อใช้ในครัวเรือน	41.0	-	-	41.0	-	-	-	20. Activities of households as employers; undifferentiated goods and services-producing activities of households for own use	
21. กิจกรรมขององค์การระหว่างประเทศ	-	-	-	-	-	-	-	21. Activities of extraterritorial organizations and bodies	
22. ไม่ทราบ	3.3	-	-	3.3	-	-	-	22. Unknown	

ตารางที่ 8 จำนวนผู้จ้างงาน จำแนกตามอาชีพ และอุตสาหกรรม ทั้งราชอาณาจักร
TABLE 8 EMPLOYED PERSONS BY OCCUPATION AND INDUSTRY , WHOLE KINGDOM

ไตรมาสที่ 3/2557 : Quarter 3/2014

หน่วยเป็นพัน : In Thousands

อาชีพ	อุตสาหกรรม Industry													TOTAL	OCCUPATION	
	รวม	เกษตรกรรม และการประมง และการป่าไม้	เหมืองแร่ และเหมืองหิน	การทำ เหมือง	การผลิต	ไฟฟ้า ก๊าซ ไอน้ำระบบปรับอากาศ	น้ำประปา น้ำเสียและประปา	จัดหาน้ำ น้ำหนัก น้ำเสียและประปา	การก่อสร้าง	การขนส่ง และ การขนส่ง	สถานที่เก็บสินค้า Transportation	ที่พักแรมและ บริการด้านอาหาร Accommodation and food service	ข้อมูลข่าวสาร และการสื่อสาร Information communication			การเงินและ การประกันภัย Financial Intermediation
1. ผู้จัดการ ข้าราชการระดับอาวุโส และผู้ปฏิบัติงานหลาย	38,421.0	13,516.2	61.1	6,326.9	116.6	116.3	2,114.9	6,124.3	1,158.3	2,537.0	261.1	494.0	83.2	494.0	TOTAL	1. managers, senior officials and Legislators
2. ผู้ประกอบวิชาชีพด้านต่างๆ	1,496.1	17.4	2.4	265.3	6.0	3.6	204.0	268.9	49.3	103.0	21.1	21.1	83.2	21.1	83.2	2. Professionals
3. เจ้าหน้าที่เทคนิคและผู้ประกอบวิชาชีพ ที่เกี่ยวข้องกันด้านต่างๆ	2,051.9	5.4	3.8	206.1	18.7	8.7	41.2	105.0	23.8	23.3	117.1	117.1	49.2	117.1	49.2	3. Technicians and associate professionals
4. เสมียน	1,753.4	8.0	5.1	451.4	21.4	9.8	70.4	213.7	53.6	42.2	49.6	49.6	179.6	49.6	179.6	4. Clerks
5. พนักงานบริการและผู้จำหน่ายสินค้า	1,482.6	3.7	3.9	324.7	12.5	14.5	24.9	204.1	124.0	66.9	43.2	43.2	122.6	43.2	122.6	5. Service workers and sell goods workers
6. ผู้ปฏิบัติงานที่มีฝีมือในด้านการเกษตร ป่าไม้ และประมง	7,217.4	8.2	1.8	151.7	2.2	6.3	4.8	3,754.7	43.5	2,085.9	6.2	6.2	20.7	6.2	20.7	6. Skilled agricultural forest and fishery workers
7. ช่างฝีมือ และผู้ปฏิบัติงานที่เกี่ยวข้อง	12,607.8	12,485.6	-	18.1	2.0	-	2.2	12.4	0.1	12.6	0.6	0.6	3.0	0.6	3.0	7. Craft and associate professionals
8. ผู้ควบคุมเครื่องจักรโรงงานและเครื่องจักร และผู้ปฏิบัติงานด้านการประกอบ	4,350.7	17.8	13.8	2,225.6	43.7	13.1	1,144.4	585.7	19.5	40.7	16.2	16.2	4.3	16.2	4.3	8. Plant and machine controllers and assemblers
9. ผู้ประกอบอาชีพงานพื้นฐาน	3,544.6	89.2	25.4	2,035.3	4.6	20.9	107.6	239.1	772.5	11.1	2.1	2.1	18.1	2.1	18.1	9. Elementary occupations
10. คนงานซึ่งไม่ได้จำแนกไว้ในหมวดอื่น	3,846.9	880.9	4.8	641.7	5.5	39.3	515.6	739.2	70.1	149.0	3.3	3.3	12.3	3.3	12.3	10. Workers not classifiable by occupation
	69.5	-	-	7.0	-	-	-	1.4	2.0	2.4	1.7	1.7	1.0	1.7	1.0	

ตารางที่ 8 จำนวนผู้มีงานทำ จำแนกตามอาชีพ และอุตสาหกรรม ทั้งราชอาณาจักร (ต่อ)

TABLE 8 EMPLOYED PERSONS BY OCCUPATION AND INDUSTRY , WHOLE KINGDOM (Contd.)

ไตรมาสที่ 3/2557 : Quarter 3/2014

หน่วยเป็นพัน : in Thousands

อาชีพ	อุตสาหกรรม (ต่อ) Industry (Contd.)										รวม	
	กิจกรรม อสังหาริมทรัพย์ Real estate activities	กิจกรรมทางวิชาชีพ Professional/scientific technical activities	การบริหารสนับสนุน และป้องกันประเทศ Administrative and support service activities	การบริการราชการ และป้องกันประเทศ Public admin- istration defence	การศึกษา Education	งานสังคมสงเคราะห์ และนันทนาการ Art Other service household	บริการด้านอื่นๆ ส่วนบุคคล Activities of household	งานในครัวเรือน ส่วนบุคคล Activities of household	กิจกรรมของ องค์กร Extra- territorial	ไม่ทราบ Unknown		OCCUPATION
ยอดรวม	148.4	313.9	483.5	1,565.5	1,120.7	685.8	235.0	748.0	207.5	3.1	82.9	TOTAL
1. ผู้จัดการ ข้าราชการระดับอาวุโส และผู้บังคับบัญชา	22.4	19.4	15.9	316.9	47.6	10.5	10.7	23.7	-	-	4.8	1. managers, senior officials and Legislators
2. ผู้ประกอบวิชาชีพด้านต่างๆ	5.0	130.0	17.2	213.0	807.9	232.2	29.7	7.0	-	1.9	5.8	2. Professionals
3. เจ้าหน้าที่เทคนิคและผู้ประกอบวิชาชีพ ที่เกี่ยวข้องกับด้านต่างๆ	25.9	86.1	28.9	239.7	31.5	169.6	26.5	29.9	0.8	0.5	9.4	3. Technicians and associate professionals
4. เสมียน	18.3	25.3	74.5	268.4	64.6	59.8	15.4	8.2	-	-	3.2	4. Clerks
5. พนักงานบริการและผู้จำหน่ายสินค้า	54.2	8.6	173.7	227.3	116.0	158.1	51.8	287.0	53.8	-	0.9	5. Service workers and sell goods
6. ผู้ปฏิบัติงานที่มีฝีมือในด้านเกษตร ป่าไม้ และประมง	4.8	4.2	14.3	20.4	9.5	1.3	7.4	1.7	7.5	-	-	6. Skilled agricultural forest and fishery workers
7. ช่างฝีมือ และผู้ปฏิบัติงานที่เกี่ยวข้อง	4.3	13.0	26.7	52.6	5.7	10.1	4.6	107.7	-	-	1.2	7. Craft and associate professionals
8. ผู้ควบคุมเครื่องจักรโรงงานและเครื่องจักร และผู้ปฏิบัติงานด้านการประกอบ	1.5	13.2	25.5	88.4	14.6	18.0	8.2	13.6	26.6	0.6	8.5	8. Plant and machine controls and assemblers
9. ผู้ประกอบอาชีพงานพื้นฐาน	12.1	13.5	106.8	134.9	23.4	25.9	80.7	269.1	118.9	0.1	-	9. Elementary occupations
10. คนงานซึ่งมิได้จำแนกไว้ในหมวดอื่น	-	0.5	-	3.8	-	0.5	-	-	-	-	49.2	10. Workers not classifiable by occupation

อาชีพ	อุตสาหกรรม Industry											กิจการเงินและการประกันภัย Financial intermediation	OCCUPATION
	รวม	เกษตรกรรม และการประมง Agriculture and fishing	เหมืองแร่ และเหมืองหิน Mining	การทอ สิ่งทอ Textiles	การผลิต Manufacturing	ไฟฟ้า ก๊าซ และน้ำประปา Electricity and water supply	จัดหาน้ำ บำบัดน้ำเสีย และน้ำประปา Water supply sewerage, waste	การก่อสร้าง Construction	การขายส่ง และการขายปลีก Wholesale and retail trade	การขนส่ง และ การขนส่ง Storage and transportation	ที่พักแรมและ บริการด้านอาหาร Accommodation and food service		
ชาย	20,880.8	7,746.1	48.1	3,231.2	96.7	85.0	1,806.2	3,043.2	958.7	905.0	164.3	201.7	MALE
1. ผู้จัดการ ข้าราชการระดับอาวุโส และผู้ปฏิบัติงานกฎหมาย	989.4	11.3	1.3	174.0	4.1	2.8	188.1	154.5	24.9	49.8	12.5	32.0	1. managers, senior officials and Legislators
2. ผู้ประกอบวิชาชีพชั้นต้นต่างๆ	845.8	3.0	3.1	115.8	15.9	5.7	31.9	35.2	16.3	13.1	84.4	28.9	2. Professionals
3. เจ้าหน้าที่เทคนิคและผู้ประกอบวิชาชีพ ที่เกี่ยวข้องกับด้านต่างๆ	829.6	4.5	3.0	243.2	15.5	6.3	54.1	78.1	22.5	13.9	26.9	71.0	3. Technicians and associate professionals
4. เสมียน	427.7	0.3	1.4	84.8	5.5	2.1	2.8	58.6	67.6	22.4	15.4	33.8	4. Clerks
5. พนักงานบริการและผู้จำหน่ายสินค้า	2,919.1	4.2	1.8	82.3	1.5	5.6	4.5	1,500.0	18.5	713.7	4.4	9.5	5. Service workers and sell goods
6. ผู้ปฏิบัติงานที่มีฝีมือในด้านการเกษตร ป่าไม้ และประมง	7,217.7	7,123.8	-	14.4	2.0	-	1.1	6.9	-	9.6	-	2.9	6. Skilled agricultural forest and fishery workers
7. ช่างฝีมือ และผู้ปฏิบัติงานที่เกี่ยวข้อง	3,206.1	8.4	12.1	1,259.9	43.5	11.8	1,072.3	541.0	18.2	26.6	16.2	4.3	7. Craft and associate professionals
8. ผู้ควบคุมเครื่องจักรโรงงานและเครื่องจักร และผู้ปฏิบัติงานด้านการประกอบ	2,451.6	85.8	22.4	1,007.1	4.6	20.3	107.2	230.3	741.0	10.7	2.1	18.1	8. Plant and machine controllers and assemblers
9. ผู้ประกอบอาชีพงานพื้นฐาน	1,952.1	504.8	3.1	243.6	4.2	30.4	344.2	437.0	48.0	42.9	1.9	1.1	9. Elementary occupations
10. คนงานซึ่งมิได้จำแนกไว้ในหมวดอื่น	41.7	-	-	6.1	-	-	-	1.4	1.6	2.2	0.5	-	10. Workers not classifiable by occupation
หญิง	17,540.2	5,770.1	13.0	3,095.7	19.8	31.3	308.7	3,081.2	199.7	1,632.1	96.8	292.3	FEMALE
1. ผู้จัดการ ข้าราชการระดับอาวุโส และผู้ปฏิบัติงานกฎหมาย	506.8	6.1	1.2	91.3	1.9	0.8	1.5	114.4	24.3	53.2	8.7	51.2	1. managers, senior officials and Legislators
2. ผู้ประกอบวิชาชีพชั้นต้นต่างๆ	1,206.2	2.4	0.8	90.3	2.8	3.0	9.3	69.8	7.5	10.2	32.7	20.3	2. Professionals
3. เจ้าหน้าที่เทคนิคและผู้ประกอบวิชาชีพ ที่เกี่ยวข้องกับด้านต่างๆ	923.8	3.5	2.0	208.3	5.9	3.5	16.3	135.6	31.1	28.3	22.7	108.5	3. Technicians and associate professionals
4. เสมียน	1,054.9	3.5	2.5	239.9	7.1	12.4	22.1	145.5	56.4	44.4	27.7	88.8	4. Clerks
5. พนักงานบริการและผู้จำหน่ายสินค้า	4,298.3	4.0	0.0	69.4	0.7	0.7	0.2	2,254.7	25.0	1,372.2	1.8	11.2	5. Service workers and sell goods
6. ผู้ปฏิบัติงานที่มีฝีมือในด้านการเกษตร ป่าไม้ และประมง	5,390.2	5,361.8	-	3.7	0.0	-	1.1	5.5	0.1	3.0	0.6	0.2	6. Skilled agricultural forest and fishery workers
7. ช่างฝีมือ และผู้ปฏิบัติงานที่เกี่ยวข้อง	1,144.6	9.4	1.8	965.6	0.2	1.3	72.1	44.6	1.3	14.1	-	-	7. Craft and associate professionals
8. ผู้ควบคุมเครื่องจักรโรงงานและเครื่องจักร และผู้ปฏิบัติงานด้านการประกอบ	1,093.0	3.4	3.1	1,028.2	-	0.6	0.4	8.9	31.5	0.4	-	-	8. Plant and machine controllers and assemblers
9. ผู้ประกอบอาชีพงานพื้นฐาน	1,894.8	376.1	1.7	398.1	1.3	8.9	171.4	302.1	22.1	106.1	1.5	11.2	9. Elementary occupations
10. คนงานซึ่งมิได้จำแนกไว้ในหมวดอื่น	27.8	-	-	0.9	-	-	-	-	0.4	0.2	1.2	1.0	10. Workers not classifiable by occupation

ตารางที่ 8 จำนวนผู้จ้างทำ งานตามอาชีพ อุตสาหกรรม และ เพศ ทั่วประเทศ

TABLE 8 EMPLOYED PERSONS OCCUPATION, INDUSTRY AND SEX, WHOLE KINGDOM

อาชีพ Occupation	อุตสาหกรรม (ต่อ) Industry (Contd.)										ไม่ทราบ Unknown	OCCUPATION
	กิจกรรม อสังหาริมทรัพย์ Real estate activities	กิจกรรมทางวิชาชีพ วิชาชีพและเทคนิค Professional/technical activities	การบริหารสนับสนุน และป้องกันประเทศ Administrative and support service activities	การบริหารราชการ ป้องกันประเทศ Public administration	การศึกษา Education	กิจกรรมด้านสุขภาพ งานสังคมสงเคราะห์ Health and social work	ศิลปะ ความบันเทิง และนันทนาการ Art, entertainment	บริการด้านอื่นๆ Other service	งานในครัวเรือน ส่วนบุคคล Activities of household	กิจกรรมของ องค์กร Extra-territorial		
ชาย	66.8	170.8	280.0	1,007.5	400.6	160.1	113.3	308.2	44.4	0.7	42.3	MALE
1. ผู้จัดการ ข้าราชการระดับอาวุโส และผู้บัญชาการหน่วย และผู้นำปฏิบัติการหน่วย	13.5	9.8	8.8	248.5	33.2	6.5	4.1	7.7	-	-	1.9	1. managers, senior officials and Legislators
2. ผู้ประกอบวิชาชีพด้านต่างๆ	2.8	85.5	4.9	87.0	247.8	37.4	21.2	1.8	-	0.1	3.9	2. Professionals
3. เจ้าหน้าที่เทคนิคและผู้ประกอบวิชาชีพ ที่เกี่ยวข้องกับด้านต่างๆ	11.3	34.0	14.2	153.8	11.6	40.8	15.3	9.4	-	-	0.3	3. Technicians and associate professionals
4. เสมียน	4.8	3.2	22.6	72.6	13.0	9.6	5.5	1.6	-	-	-	4. Clerks
5. พนักงานบริการและผู้จำหน่ายสินค้า	25.4	5.3	141.3	200.0	63.6	40.7	24.1	70.8	1.8	-	-	5. Service workers and sell goods
6. ผู้ปฏิบัติงานที่มีฝีมือในด้านเกษตร ป่าไม้ และประมง	1.9	3.4	9.8	18.0	8.9	1.3	6.2	1.6	6.0	-	-	6. Skilled agricultural forest and fishery workers
7. ช่างฝีมือ และผู้ปฏิบัติงานที่เกี่ยวข้อง	4.2	11.3	25.1	51.0	5.6	9.8	4.4	79.2	-	-	1.2	7. Craft and associate professionals
8. ผู้ควบคุมเครื่องจักรโรงงานและเครื่องจักร และผู้ปฏิบัติงานด้านการประกอบ	1.5	11.0	24.3	88.0	14.6	12.0	7.3	8.5	25.8	0.6	8.5	8. Plant and machine controllers and assemblers
9. ผู้ประกอบอาชีพงานพื้นฐาน	1.2	7.3	29.0	85.8	2.4	1.6	25.2	127.6	10.8	-	-	9. Elementary occupations
10. คนงานซึ่งมิได้จำแนกไว้ในหมวดอื่น	-	-	-	2.9	-	0.5	-	-	-	-	26.5	10. Workers not classifiable by occupation
หญิง	81.6	143.1	203.5	558.0	720.1	525.7	121.7	439.8	163.2	2.4	40.6	FEMALE
1. ผู้จัดการ ข้าราชการระดับอาวุโส และผู้บัญชาการหน่วย และผู้นำปฏิบัติการหน่วย	8.8	9.6	7.1	68.5	14.3	4.0	6.6	16.0	-	-	2.9	1. managers, senior officials and Legislators
2. ผู้ประกอบวิชาชีพด้านต่างๆ	2.2	44.6	12.2	126.0	560.2	194.8	8.5	5.2	-	1.8	1.8	2. Professionals
3. เจ้าหน้าที่เทคนิคและผู้ประกอบวิชาชีพ ที่เกี่ยวข้องกับด้านต่างๆ	14.6	52.1	14.7	85.9	19.9	128.8	11.2	20.6	0.8	0.5	9.1	3. Technicians and associate professionals
4. เสมียน	13.4	22.1	51.9	195.8	51.6	50.2	9.9	6.6	-	-	3.2	4. Clerks
5. พนักงานบริการและผู้จำหน่ายสินค้า	28.8	3.3	32.4	27.3	52.4	117.4	27.7	216.2	52.0	-	0.9	5. Service workers and sell goods
6. ผู้ปฏิบัติงานที่มีฝีมือในด้านเกษตร ป่าไม้ และประมง	2.8	0.9	4.6	2.4	0.7	-	1.2	0.1	1.5	-	-	6. Skilled agricultural forest and fishery workers
7. ช่างฝีมือ และผู้ปฏิบัติงานที่เกี่ยวข้อง	0.1	1.7	1.6	1.6	0.1	0.3	0.2	28.5	-	-	-	7. Craft and associate professionals
8. ผู้ควบคุมเครื่องจักรโรงงานและเครื่องจักร และผู้ปฏิบัติงานด้านการประกอบ	-	2.2	1.2	0.5	-	5.9	0.9	5.1	0.9	-	-	8. Plant and machine controllers and assemblers
9. ผู้ประกอบอาชีพงานพื้นฐาน	10.9	6.2	77.8	49.1	21.0	24.3	55.5	141.5	108.1	0.1	-	9. Elementary occupations
10. คนงานซึ่งมิได้จำแนกไว้ในหมวดอื่น	-	0.5	-	0.9	-	-	-	-	-	-	22.7	10. Workers not classifiable by occupation

ตารางที่ 8 จำนวนผู้จ้างงานทำ จำแนกตามอาชีพ อุตสาหกรรม เพศ และเขตการปกครอง ทั้งราชอาณาจักร
TABLE 8 EMPLOYED PERSONS BY OCCUPATION INDUSTRY SEX AND AREA , WHOLE KINGDOM

อาชีพ	ในเขตเทศบาล MUNICIPAL AREA													รวม	TOTAL	เพศ	OCCUPATION
	อุตสาหกรรม Industry																
	เกษตรกรรม และการประมง Agriculture	การทำเหมืองแร่ และเหมืองหิน Mining	การผลิต Manufacturing	ไฟฟ้า ก๊าซ ไอน้ำระบบรับ อากาศ Electricity	จัดน้ำ บ้านน้ำเสีย และประปา Water supply sewerage, waste	การก่อสร้าง Construction	การขายปลีก การซ่อมยานยนต์ whole sale&retail	การขนส่ง สถานที่เก็บสินค้า Transportation and storage	ที่พักแรมและ บริการด้านอาหาร Accommodation and food service	ข้อมูลข่าวสาร และการสื่อสาร Information communication	การเงินและ การประกันภัย Financial intermediation						
ยอดรวม	17,263.3	33.2	3,520.4	66.3	73.3	892.7	3,593.5	797.6	1,728.6	223.6	382.2						
ชาย	9,174.6	26.4	1,872.2	52.3	53.3	749.0	1,823.3	642.7	656.4	140.7	157.9					MALE	
1. ผู้จัดการ ข้าราชการระดับอาวุโส และผู้บัญชาการกองทัพบก	601.8	1.3	122.8	2.6	2.4	102.0	127.8	18.7	42.4	10.2	25.1	1. managers, senior officials and Legislators					
2. ผู้ประกอบการวิชาชีพชั้นต่างๆ	631.4	2.0	92.8	11.6	5.3	26.9	30.0	14.8	10.4	77.2	25.5	2. Professionals					
3. เจ้าหน้าที่เทคนิคและผู้ประกอบวิชาชีพ ที่เกี่ยวข้องกับด้านต่างๆ	585.7	2.6	164.3	11.1	2.7	39.0	62.1	15.5	10.4	20.1	56.7	3. Technicians and associate professionals					
4. เสมียน	284.1	0.6	51.5	3.0	0.8	1.2	40.1	45.7	18.4	14.3	24.0	4. Clerks					
5. พนักงานบริการและผู้จำหน่ายสินค้า และผู้ปฏิบัติงานที่มีชื่อในด้านการเกษตร ป่าไม้ และประมง	1,869.2	0.5	56.3	0.2	4.2	3.6	912.2	13.8	511.3	3.6	6.2	5. Service workers and sell goods workers					
6. ผู้ปฏิบัติงานที่มีชื่อในด้านการเกษตร ป่าไม้ และประมง	1,356.3	-	3.6	0.8	-	-	1.1	-	4.4	-	2.4	6. Skilled agricultural forest and fishery workers					
7. ช่างฝีมือ และผู้ปฏิบัติงานที่เกี่ยวข้อง และผู้ปฏิบัติงานด้านบริการประกอบ	1,660.2	8.4	704.3	20.2	8.7	441.8	303.2	16.3	21.6	10.9	4.3	7. Craft and associate professionals and assemblers					
8. ผู้ควบคุมเครื่องจักรโรงงานและเครื่องจักร และผู้ปฏิบัติงานด้านบริการประกอบ	1,365.1	10.2	534.2	1.0	10.1	30.1	138.4	486.1	6.9	2.1	13.4	8. Plant and machine controllers and assemblers					
9. ผู้ประกอบอาชีพพื้นฐาน	782.2	0.8	137.3	1.8	19.1	104.5	207.6	31.1	28.6	1.9	0.2	9. Elementary occupations					
10. คนงานซึ่งมิได้จำแนกไว้ในหมวดอื่น	38.7	-	5.1	-	-	-	0.9	0.7	2.2	0.5	-	- 10. Workers not classifiable by occupation					

ตารางที่ 8 จำนวนผู้จ้างงานทำ จำแนกตามอาชีพ และอุตสาหกรรม ทั้งราชอาณาจักร

TABLE 8 EMPLOYED PERSONS OCCUPATION INDUSTRY AND AERA , WHOLE KINGDOM

อาชีพ	ในเขตเทศบาล MUNICIPAL AREA														หน่วยเป็นหมื่น : person			
	อุตสาหกรรม Industry																	
	เกษตรกรรม และการประมง Agriculture	การทำเหมืองแร่ และเหมืองหิน Mining	การผลิต Manufacturing	ไฟฟ้า ก๊าซ ไอน้ำระบบรับ อากาศ Electricity	จัดหาน้ำ บำบัดน้ำเสีย และประปา Water supply sewerage, waste	การก่อสร้าง Construction	การขายปลีก การช้อปปิ้ง whole sale&retail	การขนส่ง สถานที่เก็บสินค้า Transportation and storage	ที่พักแรมและ บริการด้านอาหาร Accommodation and food service	ข้อมูลข่าวสาร และการสื่อสาร Information communication	การเงินและ การประกันภัย Financial intermediation	OCCUPATION						
Total																		
หญิง	8,088.6	6.8	1,648.1	14.1	20.1	143.7	1,770.2	154.9	1,072.1	82.8	224.3	FEMALE						
1. ผู้จัดการ ข้าราชการระดับอาวุโส และผู้ปฏิบัติกฎหมาย	351.6	0.8	62.4	1.5	0.6	10.3	76.7	19.4	40.8	7.7	42.4	1. managers, senior officials and Legislators						
2. ผู้ประกอบวิชาชีพด้านต่างๆ	796.2	0.8	65.5	1.9	0.5	9.3	60.5	6.9	9.9	28.4	19.0	2. Professionals						
3. เจ้าหน้าที่เทคนิคและผู้ประกอบวิชาชีพ ที่เกี่ยวข้องกับด้านต่างๆ	642.1	1.8	131.1	4.0	3.4	11.7	97.0	23.0	19.7	20.5	83.3	3. Technicians and associate professionals						
4. เสมียน	687.8	1.3	131.1	6.1	10.4	16.3	97.0	46.3	36.7	21.7	64.0	4. Clerks						
5. พนักงานบริการและผู้จำหน่ายสินค้า	2,574.5	0.0	44.4	-	0.7	0.2	1,267.1	21.6	881.3	1.6	8.4	5. Service workers and sell goods						
6. ผู้ปฏิบัติงานที่มีฝีมือในด้านการเกษตร ป่าไม้ และประมง	980.3	-	2.2	0.0	-	-	2.5	-	0.2	0.6	0.2	6. Skilled agricultural forest and fishery workers						
7. ช่างฝีมือ และผู้ปฏิบัติงานที่เกี่ยวข้อง	545.5	0.1	451.6	-	0.4	32.0	23.9	1.1	9.6	-	-	7. Craft and associate professionals						
8. ผู้ควบคุมเครื่องจักรโรงงานและเครื่องจักร และผู้ปฏิบัติงานด้านกรประกอบ	582.1	0.8	546.5	-	0.6	0.4	3.6	19.7	0.2	-	-	8. Plant and machine controlors and assemblers						
9. ผู้ประกอบอาชีพพานพื้นฐาน	902.4	1.2	212.4	0.6	3.4	63.6	142.0	16.9	73.6	1.2	5.9	9. Elementary occupations						
10. คนงานซึ่งมิได้จำแนกไว้ในหมวดอื่น	26.1	-	0.9	-	-	-	-	-	0.2	1.2	1.0	10. Workers not classifiable by occupation						

ตารางที่ 8 จำนวนผู้มีงานทำ จำแนกตามอาชีพ อุตสาหกรรม เพศ และเขตการปกครอง ทั้งราชอาณาจักร
TABLE 8 EMPLOYED PERSONS BY OCCUPATION INDUSTRY SEX AND AREA , WHOLE KINGDOM

หน่วยเป็นพัน : in Thousands

อาชีพ	ในเขตเทศบาล MUNICIPAL AREA										TOTAL	OCCUPATION	
	อุตสาหกรรม (ต่อ) Industry (Contd.)	การศึกษ Education	สาธารณสุข Health and social work	ศิลปะ ความบันเทิง และนันทนาการ Art entertainment	บริการด้านอื่นๆ Other service	งานในครัวเรือน ส่วนบุคคล Activities of household	กิจกรรมขององค์กร Extra-territorial	ไม่ทราบ Unknown					
ยอดรวม		630.6	405.7	134.7	481.5	149.1	3.1	79.1					
ชาย		227.3	97.3	64.9	181.3	26.9	0.7	41.8					
1. ผู้จัดการ ข้าราชการระดับอาวุโส และผู้บริหารระดับสูง	122.4	260.5	343.9	841.7	630.6	405.7	134.7	481.5	149.1	3.1	79.1	TOTAL	
2. ผู้ประกอบวิชาชีพด้านต่างๆ	56.1	137.0	194.2	523.4	227.3	97.3	64.9	181.3	26.9	0.7	41.8	MALE	
3. เจ้าหน้าที่เทคนิคและผู้ประกอบวิชาชีพที่เกี่ยวข้องกันด้านต่างๆ	10.5	9.6	7.1	78.3	21.0	4.1	2.5	6.4	-	-	1.9	1. managers, senior officials and Legislators	
4. เสมียน	2.8	75.8	4.2	56.4	151.1	24.3	13.7	1.0	-	0.1	3.9	2. Professionals	
5. พนักงานบริการและผู้จำหน่ายสินค้า	8.1	26.4	12.3	99.3	8.3	27.8	10.9	5.7	-	-	0.3	3. Technicians and associate professionals	
6. ผู้ปฏิบัติงานที่มีฝีมือในด้านการเกษตร ป่าไม้ และประมง	4.8	3.2	15.2	42.6	8.9	4.2	4.3	1.4	-	-	-	4. Clerks	
7. ช่างฝีมือ และผู้ปฏิบัติงานที่เกี่ยวข้อง	23.0	3.6	100.6	115.4	26.9	23.2	19.1	43.2	1.6	-	-	5. Service workers and sell goods workers	
8. ผู้ควบคุมเครื่องจักรโรงงานและเครื่องจักร และผู้ปฏิบัติงานด้านการประกอบ	1.8	0.8	6.8	7.6	1.4	1.1	2.3	0.7	4.2	-	-	6. Skilled agricultural forest and fishery workers	
9. ผู้ประกอบอาชีพพื้นฐาน	3.5	8.2	15.6	30.6	2.7	5.1	1.3	51.8	-	-	0.7	7. Craft and associate professionals	
10. คนงานซึ่งมิได้จำแนกไว้ในหมวดอื่น	0.8	6.0	16.1	47.4	5.7	6.0	3.1	3.5	19.1	0.6	8.5	8. Plant and machine controllers and assemblers	
	0.9	3.5	16.5	43.5	1.5	1.2	7.6	67.5	2.1	-	-	9. Elementary occupations	
	-	-	-	2.3	-	0.5	-	-	-	-	-	26.5	10. Workers not classifiable by occupation

ตารางที่ 8 จำนวนผู้จ้างงานทำ งานตามอาชีพ และอุตสาหกรรม ที่ราชอาณาจักร

TABLE 8 EMPLOYED PERSONS OCCUPATION INDUSTRY AND AREA , WHOLE KINGDOM

อาชีพ	ในเขตเทศบาล MUNICIPAL AREA											รวมทั้งหมด : person
	อุตสาหกรรม (ต่อ) Industry (Cont'd.)											
	กิจกรรม อสังหาริมทรัพย์ Real estate activities	กิจกรรมทางวิชาชีพ วิทย์และเทคโนโลยี Professional, scientific technical activities	การบริหารสนับสนุน และป้องกันประเทศ Administrative and support service activities	การบริหารราชการ ป้องกันประเทศ Public admin- istration defence	การศึกษา Education	กิจกรรมด้านสุขภาพ งานสังคมสงเคราะห์ Health and social work	ศิลปะ ความบันเทิง และนันทนาการ entertainment Art	บริการอื่นๆ Other service	งานในครัวเรือน ส่วนบุคคล Activities of household	กิจกรรมของ องค์กร Extra- territorial	ไม่ทราบ Unknown	
หญิง	66.3	123.5	149.6	318.3	403.3	308.4	69.8	300.2	122.2	2.4	37.3	FEMALE
1. ผู้จัดการ ข้าราชการระดับอาวุโส และผู้ปฏิบัติกฎหมาย	7.7	9.6	7.1	28.4	10.7	2.8	5.6	13.4	-	-	2.9	1. managers, senior officials and Legislators
2. ผู้ประกอบวิชาชีพด้านต่างๆ	1.5	38.2	11.9	82.0	315.4	129.0	5.6	4.4	-	1.8	1.8	2. Professionals
3. เจ้าหน้าที่เทคนิคและผู้ประกอบวิชาชีพ ที่เกี่ยวข้องกับด้านต่างๆ	10.1	47.6	12.1	56.7	11.0	77.0	8.6	12.5	0.8	0.5	9.1	3. Technicians and associate professionals
4. เสมียน	9.4	18.9	41.9	108.2	31.8	33.4	6.4	4.4	-	-	2.1	4. Clerks
5. พนักงานบริการและผู้จำหน่ายสินค้า	26.5	3.3	25.7	12.3	21.3	53.7	19.7	148.2	37.2	-	-	5. Service workers and sell goods
6. ผู้ปฏิบัติงานที่มีฝีมือในด้านการเกษตร ป่าไม้ และประมง	2.8	0.9	1.9	1.0	0.5	-	0.3	0.1	1.3	-	-	6. Skilled agricultural forest and fishery workers
7. ช่างฝีมือ และผู้ปฏิบัติงานที่เกี่ยวข้อง	0.1	0.3	1.2	1.1	0.1	0.3	-	20.8	-	-	-	7. Craft and associate professionals
8. ผู้ควบคุมเครื่องจักรโรงงานและเครื่องจักร และผู้ปฏิบัติงานด้านการประกอบ	-	0.6	1.2	0.5	-	1.9	0.9	3.6	0.9	-	-	8. Plant and machine controllers and assemblers
9. ผู้ประกอบอาชีพทางพื้นฐาน	8.2	3.7	46.8	27.3	12.6	10.4	22.8	92.8	82.0	0.1	-	9. Elementary occupations
10. คนงานซึ่งมิได้จำแนกไว้ในหมวดอื่น	-	0.5	-	0.9	-	-	-	-	-	-	21.4	10. Workers not classifiable by occupation

ตารางที่ 8 จำนวนผู้จ้างงานทำ จำแนกตามอาชีพ อุตสาหกรรม เพศ และเขตการปกครอง ทั้งราชอาณาจักร
TABLE 8 EMPLOYED PERSONS BY OCCUPATION INDUSTRY SEX AND AREA, WHOLE KINGDOM

ไตรมาสที่ 3/2557 : Quarter 3/2014 หน่วยพันคน : in Thousands

อาชีพ	เขตเทศบาล NON-MUNICIPAL AREA										รวม	OCCUPATION
	เกษตรกรรม และการประมง Agriculture and fishing	การทำเหมืองแร่ และเหมืองหิน Mining	การผลิต Manufacturing	ไฟฟ้า ก๊าซ ไอน้ำระบบปรับอากาศ Electricity	จัดน้ำบำบัดน้ำเสีย และประปา Water supply sewerage, waste	ก่อสร้าง Construction	การขายปลีก การชื้อขายส่ง whole sale&retail	ขนส่งและ สถานที่เก็บสินค้า Transportation and storage	ที่พักแรมและ บริการด้านอาหาร Accommodation and food service	ข้อมูลข่าวสาร และการสื่อสาร Information and communication		
ยอดรวม	11,016.3	28.0	2,806.5	50.2	43.0	1,222.2	2,530.9	360.8	808.5	37.6	111.8	TOTAL
ชาย	6,296.6	21.7	1,359.0	44.5	31.8	1,057.2	1,219.9	316.0	248.5	23.6	43.8	MALE
1. ผู้จัดการ ข้าราชการระดับอาวุโส และผู้บัญชาการหน่วย	6.1	-	51.2	1.5	0.5	86.1	26.7	6.2	7.4	2.3	6.9	1. managers, senior officials and Legislators
2. ผู้ประกอบวิชาชีพด้านต่างๆ	1.3	1.1	23.0	4.3	0.5	5.0	5.3	1.4	2.7	7.3	3.4	2. Professionals
3. เจ้าหน้าที่เทคนิคและผู้ประกอบวิชาชีพ ที่เกี่ยวข้องกันต่างๆ	2.3	0.5	78.9	4.4	3.7	15.2	16.1	7.0	3.5	6.8	14.3	3. Technicians and associate professionals
4. เสมียน	0.2	0.8	33.3	2.5	1.3	1.6	18.5	22.0	4.1	1.2	9.8	4. Clerks
5. พนักงานบริการและผู้จำหน่ายสินค้า	3.5	1.3	26.0	1.3	1.4	1.0	587.9	4.7	202.4	0.8	3.3	5. Service workers and sell goods workers
6. ผู้ปฏิบัติงานที่มีฝีมือด้านเกษตร ป่าไม้ และประมง	5,806.5	-	10.8	1.2	-	1.1	5.8	-	5.2	-	0.5	6. Skilled agricultural forest and fishery workers
7. ช่างฝีมือ และผู้ปฏิบัติงานที่เกี่ยวข้อง	7.2	3.7	555.6	23.3	3.1	630.5	237.9	1.9	5.1	5.3	-	7. Craft and associate professionals
8. ผู้ควบคุมเครื่องจักรโรงงานและเครื่องจักร และผู้ปฏิบัติงานด้านการประกอบ	70.0	12.1	472.9	3.6	10.2	77.1	91.9	255.0	3.8	-	4.7	8. Plant and machine controllers and assemblers
9. ผู้ประกอบอาชีพงานพื้นฐาน	399.6	2.3	106.3	2.4	11.3	239.7	229.4	16.9	14.4	-	0.9	9. Elementary occupations
10. คนงานซึ่งมิได้จำแนกไว้ในหมวดอื่น	-	-	1.0	-	-	-	0.5	0.9	-	-	-	10. Workers not classifiable by occupation

ตารางที่ 8 จำนวนผู้จ้างงานที่จำแนกตามอาชีพ และอุตสาหกรรม ทั้งราชอาณาจักร
TABLE 8 EMPLOYED PERSONS OCCUPATION INDUSTRY AND AREA , WHOLE KINGDOM

อาชีพ	กรุงเทพมหานคร NON-MUNICIPAL AREA														รวม	OCCUPATION	
	อุตสาหกรรม Last industry																
	เกษตรกรรม และการประมง Agriculture and fishing	การทำเหมืองแร่ และเหมืองหิน Mining	การผลิต Manufacturing	ไฟฟ้า ก๊าซ ไอน้ำระบบปรับอากาศ Electricity and air conditioning	จัดหาน้ำ บำบัดน้ำเสีย และประปา Water supply and sewerage	การก่อสร้าง Construction	การขายปลีก การช้อปปิ้ง Retail	การขนส่ง และ สถานที่เก็บสินค้า Transportation and storage	ที่พักแรมและ บริการด้านอาหาร Accommodation and food service	ข้อมูลข่าวสาร และการสื่อสาร Information communication	กิจกรรมการเงินและ การประกันภัย Financial intermediation	อื่นๆ Other	รวม	ชาย Male			หญิง Female
หญิง	4,719.6	6.2	1,447.5	5.8	11.2	165.0	1,310.9	44.8	559.9	14.0	68.1	68.1				FEMALE	
1. ผู้จัดการ ข้าราชการระดับอาวุโส	5.1	0.3	28.9	0.4	0.2	5.6	37.7	4.9	12.4	1.0	8.8	8.8	1.0	1.0	8.8	1. managers, senior officials	
และผู้ปฏิบัติงานภายนอก	0.4	-	24.8	1.0	2.5	-	9.3	0.6	0.3	4.3	1.2	1.2	4.3	4.3	1.2	2. Professionals	
2. ผู้ประกอบวิชาชีพด้านต่างๆ	2.8	0.2	77.1	1.9	0.2	4.6	38.5	8.2	8.6	2.2	25.2	25.2	2.2	2.2	25.2	3. Technicians and associate professionals	
3. เจ้าหน้าที่เทคนิคและผู้ประกอบวิชาชีพที่เกี่ยวข้องกันต่างๆ	2.9	1.2	108.9	1.0	2.0	5.8	48.6	10.0	7.7	6.1	24.8	24.8	6.1	6.1	24.8	4. Clerks	
4. เสมียน	2.6	-	25.0	0.7	-	-	987.6	3.4	490.9	0.1	2.8	2.8	0.1	0.1	2.8	5. Service workers and sell goods	
5. พนักงานบริการและผู้จำหน่ายสินค้า	4,396.0	-	1.5	-	-	1.1	3.0	0.1	2.8	-	-	-	-	-	-	6. Skilled agricultural forest and fishery workers	
6. ผู้ปฏิบัติงานที่มีฝีมือในด้านการเกษตร ป่าไม้ และประมง	6.2	1.7	514.0	0.2	0.9	40.2	20.8	0.3	4.5	-	-	-	-	-	-	7. Craft and associate professionals	
7. ช่างฝีมือ และผู้ปฏิบัติงานที่เกี่ยวข้อง	2.6	2.3	481.7	-	-	-	5.3	11.7	0.2	-	-	-	-	-	-	8. Plant and machine controllers and assemblers	
8. ผู้ควบคุมเครื่องจักรโรงงานและเครื่องจักรและผู้ปฏิบัติงานด้านการประกอบ	301.1	0.5	185.7	0.7	5.5	107.8	160.1	5.2	32.5	0.3	5.3	5.3	0.3	0.3	5.3	9. Elementary occupations	
9. ผู้ประกอบอาชีพงานพื้นฐาน	-	-	-	-	-	-	-	0.4	-	-	-	-	-	-	-	-	10. Workers not classifiable by occupation
10. คนงานซึ่งมิได้จำแนกไว้ในหมวดอื่น	-	-	-	-	-	-	-	0.4	-	-	-	-	-	-	-	-	

ตารางที่ 8 จำนวนผู้มีงานทำ จำแนกตามอาชีพ อุตสาหกรรม เพศ และ เขตการปกครอง ทั่วประเทศ
 TABLE 8 EMPLOYED PERSONS BY OCCUPATION INDUSTRY SEX AND AREA , WHOLE KINGDOM

ไตรมาสที่ 3/2557 : Quarter 3/2014 หน่วยนับพัน : In Thousands

อาชีพ	เมืองกรุงเทพมหานคร NON-MUNICIPAL AREA										รวม	
	กิจกรรมอสังหาริมทรัพย์	กิจกรรมทางวิชาชีพ วิทย์และเทคโนโลยี	การบริหารสนับสนุน และนอกรัฐบาล	การบริหารราชการ ป้องกันประเทศ	การศึกษา	อุตสาหกรรม (ต่อ) งานสังคมสงเคราะห์	ศิลปะ ความบันเทิง และนันทนาการ	บริการอื่นๆ	งานในครัวเรือน	กิจกรรมของ องค์กร		ไม่ทราบ
	Real estate activities	Professional, scientific technical activities	Administrative and support service activities	Public administration defence	Education	Health and social work	Art, entertainment	Other service	Activities of household	Extra-territorial	Unknown	OCCUPATION
รวม	26.0	53.4	139.6	723.8	490.1	280.1	100.4	266.4	58.5	-	3.8	TOTAL
ชาย	10.7	33.7	85.7	484.1	173.3	62.8	48.4	126.9	17.4	-	0.5	MALE
1. ผู้จัดการ ข้าราชการระดับอาวุโส และผู้มีคุณวุฒิสูง	3.0	0.2	1.7	170.2	12.3	2.5	1.6	1.3	-	-	-	1. managers, senior officials and Legislators
2. ผู้ประกอบวิชาชีพด้านต่างๆ	-	9.6	0.8	30.6	96.7	13.1	7.5	0.8	-	-	-	2. Professionals
3. เจ้าหน้าที่เทคนิคและผู้ประกอบวิชาชีพ ที่เกี่ยวข้องกันต่างๆ	3.3	7.5	2.0	54.4	3.4	13.0	4.4	3.6	-	-	-	3. Technicians and associate professionals
4. เสมียน	-	-	7.4	30.0	4.1	5.5	1.2	0.2	-	-	-	4. Clerks
5. พนักงานบริการและผู้จำหน่ายสินค้า	2.5	1.6	40.7	84.6	36.7	17.5	5.0	27.6	0.2	-	-	5. Service workers and sell goods
6. ผู้ปฏิบัติงานที่มีฝีมือในด้านการเกษตร ป่าไม้ และประมง	0.2	2.6	3.0	10.4	7.5	0.2	3.9	0.8	1.8	-	-	6. Skilled agricultural forest and fishery workers
7. ช่างฝีมือ และผู้ปฏิบัติงานที่เกี่ยวข้อง และผู้ปฏิบัติงานด้านบริการประกอบ	0.8	3.2	9.5	20.4	2.9	4.6	3.1	27.4	-	-	0.5	7. Craft and associate professionals and assemblers
8. ผู้ควบคุมเครื่องจักรโรงงานและเครื่องจักร และผู้ประกอบอาชีพงานพื้นฐาน	1	5	8	41	9	6	4	5	7	-	-	8. Plant and machine controllers and assemblers
9. ผู้ประกอบอาชีพงานพื้นฐาน	0.3	3.9	12.5	42.3	0.9	0.4	17.7	60.1	8.8	-	-	9. Elementary occupations
10. คนงานซึ่งมิได้จำแนกไว้ในหมวดอื่น	-	-	-	0.6	-	-	-	-	-	-	-	10. Workers not classifiable by occupation

ตารางที่ 8 จำนวนผู้มีงานทำ จำแนกตามอาชีพ และอุตสาหกรรม ทั้งราชอาณาจักร
TABLE 8 EMPLOYED PERSONS OCCUPATION INDUSTRY AND AREA , WHOLE KINGDOM

อาชีพ	เมืองกรุงเทพมหานคร NON-MUNICIPAL AREA													รวม
	อุตสาหกรรม (ปี) Industry (Contd.)													
	กิจกรรมอสังหาริมทรัพย์	กิจกรรมทางวิชาชีพ วิทย์และเทคโนโลยี	การบริหารสนับสนุน และป้องกันประเทศ	การบริหารราชการ ป้องกันประเทศ	การศึกษา	การดูแลสุขภาพ งานสังคมสงเคราะห์	ศิลปะ ความบันเทิง และนันทนาการ	บริการด้านอื่นๆ	งานในครัวเรือน	กิจกรรมของ องค์กร	ไม่ทราบ	OCCUPATION		
Real estate activities	Professional/scientific technical activities	Administrative and support service activities	Public administration/defence	Education	Health and social work	Art entertainment	Other service	Activities of household	Extra-territorial	Unknown				
หญิง	15.3	19.7	53.9	239.7	316.8	217.3	51.9	139.6	41.0	-	3.3	FEMALE		
1. ผู้จัดการ ข้าราชการระดับอาวุโส และผู้ปฏิบัติงานกึ่งนาย	1.1	-	-	40.0	3.6	1.2	1.1	2.7	-	-	-	1. managers, senior officials and Legislators		
2. ผู้ประกอบการวิชาชีพด้านต่างๆ	0.7	6.4	0.4	44.0	244.8	65.8	2.9	0.8	-	-	-	2. Professionals		
3. เจ้าหน้าที่เทคนิคและผู้ประกอบการวิชาชีพ ที่เกี่ยวข้องกันต่างกัน	4.4	4.6	2.6	29.2	8.9	51.8	2.6	8.0	-	-	-	3. Technicians and associate professionals		
4. เสมียน	4.1	3.2	9.9	87.6	19.8	16.8	3.5	2.2	-	-	1.2	4. Clerks		
5. พนักงานบริการและผู้จำหน่ายสินค้า	2.3	-	6.8	15.0	31.1	63.7	8.0	68.0	14.8	-	0.9	5. Service workers and sell goods		
6. ผู้ปฏิบัติงานที่มีฝีมือในด้านการเกษตร ป่าไม้ และประมง	-	-	2.6	1.5	0.1	-	0.9	-	0.2	-	-	6. Skilled agricultural forest and fishery workers		
7. ช่างฝีมือ และผู้ปฏิบัติงานที่เกี่ยวข้อง	-	1.4	0.4	0.6	-	-	0.2	7.7	-	-	-	7. Craft and associate professionals		
8. ผู้ควบคุมเครื่องจักรโรงงานและเครื่องจักร และผู้ปฏิบัติงานด้านการประกอบ	-	1.6	-	-	-	4.1	-	1.5	-	-	-	8. Plant and machine controllers and assemblers		
9. ผู้ประกอบการอาชีพงานพื้นฐาน	2.6	2.5	31.1	21.8	8.4	13.9	32.7	48.7	26.0	-	-	9. Elementary occupations		
10. คนงานซึ่งมิได้จำแนกไว้ในหมวดอื่น	-	-	-	-	-	-	-	-	-	-	1.3	10. Workers not classifiable by occupation		

ตารางที่ 9 จำนวนผู้จ้างงาน จำนวนตามอาชีพ จำนวนชั่วโมงทำงานต่อสัปดาห์ ความหลากหลายของอาชีพตามพื้นที่ และเพศ ทั่วราชอาณาจักร

TABLE 9 EMPLOYED PERSONS BY OCCUPATION, HOURS WORKED PER WEEK, AVAILABILITY FOR ADDITIONAL WORK AND SEX, WHOLE KINGDOM

อาชีพ Occupation	รวม Total	ผู้บัญชาการ Legislators & Managers	ผู้ประกอบอาชีพ ต่างต่าง Professional	เจ้าพนักงาน และช่างเทคนิค Technicians	เสมียน Clerks	ผู้ทำงานบริการ ผู้ทำงานสินค้า Service Workers	ด้านเกษตร ป่าไม้และประมง Agricultural & Fishery	ช่างฝีมือและผู้ปฏิบัติ งานที่เกี่ยวของ Craft & associat	ผู้ควบคุมเครื่องจักร งานอุตสาหกรรม Plant & Machine controls	ผู้ประกอบอาชีพ งานพื้นฐาน Elementary occupations	จำนวนชั่วโมงทำงาน Hours worked, sex and availability for additional work	
											ชาย Male	หญิง Female
ชาย	20,880.8	989.4	845.8	829.6	427.7	2,919.1	7,217.7	3,206.1	2,451.6	1,952.1	41.7	41.7
หญิง	234.3	2.1	2.4	2.2	-	9.6	140.8	24.1	12.9	40.2	-	40.2
ไม่ระบุเพศ	20,646.5	987.3	843.4	827.4	427.7	2,909.4	7,076.8	3,182.0	2,438.7	1,912.0	41.7	41.7
มีงานประจำแต่ไม่ได้ทำงาน	105.6	3.7	4.4	2.1	0.3	4.7	39.0	24.5	14.1	12.8	-	12.8
1-9 ชั่วโมง	128	0.0	0.1	0.1	-	-	4.1	2.4	3.7	2.3	-	2.3
10-19 ชั่วโมง	92.8	3.7	4.2	2.0	0.3	4.7	34.9	22.1	10.4	10.4	-	10.4
20-29 ชั่วโมง	111.7	2.3	1.0	1.1	-	13.1	83.9	4.3	1.5	5.0	-	5.0
30-34 ชั่วโมง	9.1	-	0.3	0.1	-	-	7.2	0.5	0.1	0.9	-	0.9
35-39 ชั่วโมง	102.6	2.3	0.8	0.4	-	13.1	76.7	3.8	1.4	4.1	-	4.1
40-49 ชั่วโมง	441.4	4.8	5.2	3.5	-	16.5	353.6	16.7	10.8	30.5	-	30.5
50 ชั่วโมงขึ้นไป	32.5	-	0.5	-	-	0.2	22.4	2.8	1.9	4.8	-	4.8
รวม	408.9	4.8	4.7	3.5	-	16.3	331.2	14.0	9.0	25.6	-	25.6
ชาย	1,176.3	15.5	10.8	7.5	2.7	45.8	933.3	46.5	29.6	84.7	-	84.7
หญิง	60.9	0.2	0.2	0.0	-	2.5	40.8	3.5	1.9	11.9	-	11.9
ไม่ระบุเพศ	1,115.4	15.3	10.6	7.5	2.7	43.4	892.5	42.9	27.7	72.8	-	72.8
มีงานประจำแต่ไม่ได้ทำงาน	840.9	14.6	6.6	5.2	2.2	47.9	566.6	70.1	40.2	87.7	-	87.7
1-9 ชั่วโมง	31.9	-	-	-	-	2.3	18.7	4.7	-	6.3	-	6.3
10-19 ชั่วโมง	80.9	14.6	6.6	5.2	2.2	45.6	57.9	65.4	40.2	81.4	-	81.4
20-29 ชั่วโมง	2,213.0	198.5	290.2	131.5	65.5	247.4	966.4	158.6	117.6	133.1	-	133.1
30-34 ชั่วโมง	33.4	0.2	0.7	0.7	-	1.1	22.0	2.7	2.6	3.5	-	3.5
35-39 ชั่วโมง	2,179.6	158.4	229.5	130.9	65.5	246.3	944.4	156.0	115.0	129.6	-	129.6
40-49 ชั่วโมง	10,172.5	574.0	513.2	539.3	286.9	1,216.5	2,556.2	201.6	1,298.0	1,136.3	-	1,136.3
50 ชั่วโมงขึ้นไป	42.4	-	0.6	1.3	-	2.2	21.2	6.4	2.2	8.5	-	8.5
รวม	10,130.1	574.0	512.5	538.0	286.9	1,214.3	2,535.0	201.0	1,295.7	1,127.8	-	1,127.8
ชาย	5,819.3	216.1	74.5	140.1	70.1	1,327.2	1,718.7	868.5	939.9	462.2	-	462.2
หญิง	11.3	1.7	-	0.1	-	1.4	4.4	1.2	0.5	1.9	-	1.9
ไม่ระบุเพศ	5,808.0	214.4	74.5	140.0	70.1	1,325.8	1,714.3	867.3	939.3	460.2	-	460.2
รวม	17,540.2	506.8	1,206.2	923.8	1,054.9	4,298.3	5,390.2	1,144.6	1,093.0	1,894.8	-	1,894.8
ชาย	143.5	0.7	2.5	2.4	0.5	13.5	70.9	10.6	4.3	38.2	-	38.2
หญิง	17,396.7	506.1	1,203.7	921.4	1,054.4	4,284.8	5,319.3	1,134.0	1,088.7	1,856.6	-	1,856.6
ไม่ระบุเพศ	78.6	1.6	8.6	4.0	3.8	18.0	22.3	9.4	3.3	7.6	-	7.6
มีงานประจำแต่ไม่ได้ทำงาน	9.0	-	0.8	-	0.2	0.9	-	-	-	2.0	-	2.0
1-9 ชั่วโมง	69.6	1.6	7.8	4.0	3.7	17.1	20.1	6.4	3.3	5.6	-	5.6
10-19 ชั่วโมง	102.0	0.3	1.4	0.6	1.7	5.4	76.8	3.1	-	12.8	-	12.8
20-29 ชั่วโมง	8.6	-	-	-	-	0.4	6.4	-	-	1.8	-	1.8
30-34 ชั่วโมง	93.4	0.3	1.4	0.6	1.7	5.0	70.4	3.1	-	11.0	-	11.0
35-39 ชั่วโมง	419.9	5.4	2.1	3.0	1.3	34.0	332.6	12.0	1.9	27.6	-	27.6
40-49 ชั่วโมง	20.8	0.7	-	-	-	0.9	12.6	2.1	0.4	4.0	-	4.0
50 ชั่วโมงขึ้นไป	399.1	4.7	2.1	3.0	1.3	33.0	319.9	9.9	1.5	23.7	-	23.7
รวม	1,092.1	6.7	12.3	8.4	1.7	78.1	840.0	49.0	5.7	86.2	-	86.2
ชาย	42.3	-	0.2	0.8	0.1	2.3	21.8	1.3	0.5	15.2	-	15.2
หญิง	1,049.9	6.7	12.1	7.6	1.6	75.8	822.2	47.7	5.2	71.0	-	71.0
ไม่ระบุเพศ	802.3	3.7	7.3	8.5	6.0	99.6	553.3	46.2	7.9	69.8	-	69.8
มีงานประจำแต่ไม่ได้ทำงาน	17.4	-	0.6	-	-	0.4	7.7	2.0	0.2	6.5	-	6.5
1-9 ชั่วโมง	784.9	3.7	4.2	2.8	6.0	545.6	6.0	44.2	7.7	63.3	-	63.3
10-19 ชั่วโมง	2,108.0	59.2	442.1	128.5	198.3	272.9	777.2	87.1	18.5	123.3	-	123.3
20-29 ชั่วโมง	21.2	-	0.8	0.2	-	5.2	11.0	0.6	0.5	2.8	-	2.8
30-34 ชั่วโมง	2,086.8	59.2	441.3	128.3	198.3	267.7	766.2	86.5	18.0	120.4	-	120.4
35-39 ชั่วโมง	8,505.8	333.7	665.0	654.7	748.4	1,843.6	1,883.6	610.5	611.3	1,123.5	-	1,123.5
40-49 ชั่วโมง	19.4	-	0.1	1.4	0.3	2.0	7.2	1.3	2.0	5.2	-	5.2
50 ชั่วโมงขึ้นไป	8,486.4	333.7	664.9	653.3	748.1	1,846.9	1,876.4	609.2	609.3	1,116.2	-	1,116.2
รวม	4,431.7	96.2	67.4	116.1	93.7	1,941.5	900.5	327.4	444.4	444.1	-	444.1
ชาย	5.0	-	-	-	-	1.4	1.9	0.5	0.6	0.6	-	0.6
หญิง	4,426.6	96.2	67.4	116.1	93.7	1,940.1	898.5	326.9	443.8	443.5	-	443.5

หน่วยนับ: in Thousands

ตารางที่ 9 จำนวนผู้มีงานทำ จำแนกตามอาชีพ จำนวนชั่วโมงทำงานต่อสัปดาห์ การมีสถานถือพอดและต้องการทำงานเพิ่มขึ้น เขต และเขตการปกครอง ทั้งราชอาณาจักร (ต่อ)

TABLE 9 EMPLOYED PERSONS BY OCCUPATION, HOURS WORKED PER WEEK, AVAILABILITY FOR ADDITIONAL WORK, SEX AND AREA, WHOLE KINGDOM (Contd.)

จำนวนชั่วโมงทำงาน เพศ และ การมีสถานถือพอด และต้องการทำงานเพิ่มขึ้น	อาชีพ Occupation											รวม	ผู้จัดการ ผู้บัญญัติกฎหมาย Legislators & Managers	ผู้ประกอบวิชาชีพ ด้านต่างๆ Professional	เจ้าหน้าที่เทคนิค และผู้ประกอบ วิชาชีพ Technicians	เสมียน Clerks	พนักงานบริการ ผู้จำหน่ายสินค้า Service Workers	ด้านการเกษตร ป่าไม้และประมง Agricultural & Fishery	ช่างฝีมือและผู้ปฏิบัติ งานที่เกี่ยวข้อง Craft & associat	ผู้ควบคุมเครื่องจักร งานด้านการประกอบ Plant & Machine controls	ผู้ประกอบอาชีพ งานพื้นฐาน Elementary occupations	คนงานซึ่งมี ได้จำแนกไว้ ในหมวดอื่น Not classifiable	HOURS WORKED, SEX AND AVAILABILITY FOR ADDITIONAL WORK	
	ในเขตเทศบาล MUNICIPAL AREA																							TOTAL(MALE)
	Total	601.8	631.4	585.7	284.1	1,869.2	1,356.3	1,660.2	1,365.1	782.2	38.7													
ยอดรวม(ชาย)	9,174.6	601.8	631.4	585.7	284.1	1,869.2	1,356.3	1,660.2	1,365.1	782.2	38.7	TOTAL(MALE)												
มี	46.4	1.1	1.6	2.2	-	6.7	14.1	9.5	1.9	9.3	-	Available												
ไม่มี	9,128.2	600.6	629.8	583.5	284.1	1,862.5	1,342.2	1,650.7	1,363.2	772.9	38.7	Not available												
มีงานประจำแต่ไม่ได้ทำงาน	32.1	3.4	1.4	1.9	0.0	1.5	5.8	11.4	4.6	2.2	-	With job not work												
มี	3.0	0.0	0.1	0.1	-	-	0.3	1.8	0.6	0.2	-	Available												
ไม่มี	29.1	3.3	1.2	1.8	0.0	1.5	5.6	9.6	4.0	2.1	-	Not available												
1-9 ชั่วโมง	30.4	0.6	0.8	0.4	-	11.8	11.7	3.2	0.7	1.2	-	1-9 hours												
มี	0.9	-	-	0.1	-	-	0.4	0.2	-	0.3	-	Available												
ไม่มี	29.5	0.6	0.8	0.4	-	11.8	11.2	3.0	0.7	0.9	-	Not available												
10-19 ชั่วโมง	86.4	1.6	3.8	0.8	-	6.7	57.4	6.1	2.4	7.6	-	10-19 hours												
มี	4.1	-	0.4	-	-	0.2	1.2	0.9	0.4	1.1	-	Available												
ไม่มี	82.4	1.6	3.4	0.8	-	6.5	56.3	5.2	2.0	6.6	-	Not available												
20-29 ชั่วโมง	233.3	4.6	8.0	3.6	2.1	20.1	150.7	16.5	10.4	17.5	-	20-29 hours												
มี	12.2	-	0.2	0.0	-	1.4	5.7	1.1	0.4	3.5	-	Available												
ไม่มี	221.1	4.6	7.8	3.6	2.1	18.7	145.0	15.3	9.9	14.0	-	Not available												
30-34 ชั่วโมง	207.2	8.5	4.8	3.2	1.7	27.6	98.7	23.5	19.3	19.9	-	30-34 hours												
มี	5.6	-	-	-	-	2.3	1.1	0.6	-	1.6	-	Available												
ไม่มี	201.7	8.5	4.8	3.2	1.7	25.3	97.6	22.9	19.3	18.3	-	Not available												
35-39 ชั่วโมง	805.2	69.9	137.2	84.8	35.3	131.9	171.8	66.1	55.3	49.3	3.6	35-39 hours												
มี	6.1	-	0.7	0.7	-	0.3	2.0	1.8	-	0.7	-	Available												
ไม่มี	799.1	69.9	136.5	84.1	35.3	131.6	169.8	64.4	55.3	48.6	3.6	Not available												
40-49 ชั่วโมง	5,098.5	396.3	423.5	411.8	202.3	807.1	507.1	1,095.0	738.7	483.8	32.9	40-49 hours												
มี	10.9	-	0.2	1.3	-	1.2	3.2	2.6	0.5	1.9	-	Available												
ไม่มี	5,087.6	396.3	423.4	410.5	202.3	805.9	503.9	1,092.5	738.2	481.9	32.9	Not available												
50 ชั่วโมงขึ้นไป	2,681.5	117.0	52.0	79.2	42.5	862.7	353.1	438.4	533.7	200.7	2.2	50 hours and over												
มี	3.7	1.1	-	0.1	-	1.4	0.3	0.6	-	0.2	-	Available												
ไม่มี	2,677.8	115.8	52.0	79.2	42.5	861.2	352.8	437.8	533.7	200.5	2.2	Not available												

ตารางที่ 9 จำนวนผู้จ้างงานที่จ้างตามอาชีพ จำนวนชั่วโมงทำงานต่อสัปดาห์ การมีเวลาเหลือพอและเรื่องการทำงานเพิ่มขึ้น เพศ และเขตการปกครอง ทั้งราชอาณาจักร (ต่อ)
 TABLE 9 EMPLOYED PERSONS BY OCCUPATION, HOURS WORKED PER WEEK, AVAILABILITY FOR ADDITIONAL WORK, SEX AND AREA, WHOLE KINGDOM (Contd.)

ไตรมาสที่ 3/2557 : Quarter 3/2014
 ในเขตเทศบาล MUNICIPAL AREA
 หน่วยเป็นพัน : in Thousands

จำนวนชั่วโมงทำงาน เพศ และ การมีเวลาเหลือพอ และต้องการทำงานเพิ่มขึ้น	อาชีพ Occupation											รวม Total	ผู้จัดการ Legislators & Managers	ผู้ประกอบวิชาชีพ ด้านต่างๆ Professional	เจ้าหน้าที่เทคนิค และผู้ประกอบ วิชาชีพ Technicians	เสมียน Clerks	พนักงานบริการ ผู้จำหน่ายสินค้า Service Workers	ด้านการเกษตร ป่าไม้และประมง Agricultural & Fishery	ช่างฝีมือและผู้ปฏิบัติ งานที่เกี่ยวข้อง Craft & associat	ผู้ควบคุมเครื่องจักร งานด้านการประกอบ Plant & Machine controllers	ผู้ประกอบอาชีพ งานพื้นฐาน Elementary occupations	คนงานซึ่งมี ได้จำนวนชั่วโมง ในหมวดอื่น Not classifiable	HOURS WORKED, SEX AND AVAILABILITY FOR ADDITIONAL WORK
	ยอดรวม(หญิง)	มี	ไม่มี	มีงานประจำแต่ไม่ได้ทำงาน	1-9 ชั่วโมง	10-19 ชั่วโมง	มี	ไม่มี	มี	ไม่มี	มี												
8,088.6	351.6	796.2	642.1	687.8	2,574.5	980.3	545.5	582.1	902.4	26.1	8,088.6	351.6	796.2	642.1	687.8	2,574.5	980.3	545.5	582.1	902.4	26.1	TOTAL(FEMALE)	
271.1	-	1.5	0.7	0.1	5.4	7.2	2.0	2.2	8.1	-	271.1	-	1.5	0.7	0.1	5.4	7.2	2.0	2.2	8.1	-	Available	
8,061.5	351.6	794.8	641.5	687.7	2,569.0	973.1	543.6	579.9	894.3	26.1	8,061.5	351.6	794.8	641.5	687.7	2,569.0	973.1	543.6	579.9	894.3	26.1	Not available	
25.1	0.8	3.4	2.6	0.6	7.7	3.7	1.6	2.3	2.6	-	25.1	0.8	3.4	2.6	0.6	7.7	3.7	1.6	2.3	2.6	-	With job not work	
0.7	-	-	-	0.1	0.1	0.1	0.3	-	0.2	-	0.7	-	-	0.1	0.1	0.1	0.1	0.3	-	0.2	-	Available	
24.4	0.8	3.4	2.6	0.6	7.6	3.5	1.3	2.3	2.4	-	24.4	0.8	3.4	2.6	0.6	7.6	3.5	1.3	2.3	2.4	-	Not available	
17.9	0.2	0.4	0.1	1.7	3.5	7.5	1.4	-	3.1	-	17.9	0.2	0.4	0.1	1.7	3.5	7.5	1.4	-	3.1	-	1-9 hours	
1.5	-	-	-	-	0.2	0.2	-	-	1.1	-	1.5	-	-	-	-	0.2	0.2	-	-	1.1	-	Available	
16.4	0.2	0.4	0.1	1.7	3.2	7.4	1.4	-	2.0	-	16.4	0.2	0.4	0.1	1.7	3.2	7.4	1.4	-	2.0	-	Not available	
84.7	2.9	1.7	1.1	1.3	12.8	47.0	5.0	1.6	11.5	-	84.7	2.9	1.7	1.1	1.3	12.8	47.0	5.0	1.6	11.5	-	10-19 hours	
2.6	-	-	-	-	0.1	0.8	0.0	0.4	1.3	-	2.6	-	-	-	0.1	0.1	0.8	0.0	0.4	1.3	-	Available	
82.1	2.9	1.7	1.1	1.3	12.7	46.2	5.0	1.1	10.2	-	82.1	2.9	1.7	1.1	1.3	12.7	46.2	5.0	1.1	10.2	-	Not available	
222.1	4.1	7.2	3.9	0.9	35.9	130.4	15.0	1.4	23.5	-	222.1	4.1	7.2	3.9	0.9	35.9	130.4	15.0	1.4	23.5	-	20-29 hours	
7.4	-	0.1	-	0.1	1.0	2.9	0.2	-	3.1	-	7.4	-	0.1	-	0.1	1.0	2.9	0.2	-	3.1	-	Available	
214.7	4.1	7.1	3.9	0.8	34.9	127.5	14.7	1.4	20.4	-	214.7	4.1	7.1	3.9	0.8	34.9	127.5	14.7	1.4	20.4	-	Not available	
219.7	1.7	4.6	4.9	4.4	52.3	107.6	18.7	2.6	22.8	-	219.7	1.7	4.6	4.9	4.4	52.3	107.6	18.7	2.6	22.8	-	30-34 hours	
2.6	-	0.6	-	-	-	0.5	0.6	-	0.9	-	2.6	-	-	-	-	-	0.5	0.6	-	0.9	-	Available	
217.1	1.7	4.0	4.9	4.4	52.3	107.1	18.1	2.6	21.9	-	217.1	1.7	4.0	4.9	4.4	52.3	107.1	18.1	2.6	21.9	-	Not available	
832.6	33.5	246.8	78.4	109.2	134.2	143.6	30.7	8.1	47.1	0.9	832.6	33.5	246.8	78.4	109.2	134.2	143.6	30.7	8.1	47.1	0.9	35-39 hours	
4.8	-	0.7	-	-	2.3	0.9	0.1	0.5	0.3	-	4.8	-	0.7	-	-	2.3	0.9	0.1	0.5	0.3	-	Available	
827.8	33.5	246.1	78.4	109.2	131.9	142.7	30.6	7.6	46.8	0.9	827.8	33.5	246.1	78.4	109.2	131.9	142.7	30.6	7.6	46.8	0.9	Not available	
4,525.2	243.0	483.5	485.6	512.6	1,197.3	360.9	314.5	335.5	567.5	24.9	4,525.2	243.0	483.5	485.6	512.6	1,197.3	360.9	314.5	335.5	567.5	24.9	40-49 hours	
6.7	-	0.1	0.7	-	1.2	1.7	0.7	1.2	1.2	-	6.7	-	0.1	0.7	-	1.2	1.7	0.7	1.2	1.2	-	Available	
4,518.6	243.0	483.4	484.9	512.6	1,196.1	359.2	313.8	334.3	566.4	24.9	4,518.6	243.0	483.4	484.9	512.6	1,196.1	359.2	313.8	334.3	566.4	24.9	Not available	
2,161.3	65.4	48.7	65.5	57.0	1,130.9	179.7	158.6	230.8	224.3	0.4	2,161.3	65.4	48.7	65.5	57.0	1,130.9	179.7	158.6	230.8	224.3	0.4	50 ชั่วโมงขึ้นไป	
0.8	-	-	-	-	0.6	0.2	-	-	0.1	-	0.8	-	-	-	-	0.6	0.2	-	-	0.1	-	Available	
2,160.5	65.4	48.7	65.5	57.0	1,130.3	179.5	158.6	230.8	224.2	0.4	2,160.5	65.4	48.7	65.5	57.0	1,130.3	179.5	158.6	230.8	224.2	0.4	Not available	

ตารางที่ 9 จำนวนผู้จ้างทำ งานตามอาชีพ จำนวนชั่วโมงทำงานต่อสัปดาห์ การมีเวลาเหลือพอและต้องการทำงานเพิ่มขึ้น เพศ และเขตการปกครอง ทั้งราชอาณาจักร (ต่อ)
TABLE 9 EMPLOYED PERSONS BY OCCUPATION, HOURS WORKED PER WEEK, AVAILABILITY FOR ADDITIONAL WORK, SEX AND AREA, WHOLE KINGDOM (Contd.)

จำนวนชั่วโมงทำงาน เพศ และ การมีเวลาเหลือพอ และต้องการทำงานเพิ่มขึ้น	อาชีพ Occupation											HOURS WORKED, SEX AND AVAILABILITY FOR ADDITIONAL WORK
	รวม Total	ผู้จัดการ Legislators & Managers	ผู้ประกอบวิชาชีพ ด้านต่างๆ Professional	เจ้าหน้าที่เทคนิค และผู้ประกอบ วิชาชีพ Technicians	เสมียน Clerks	ผู้จำหน่ายสินค้า Service Workers	ช่างฝีมือและผู้ใช้ งานที่เกี่ยวข้อง Craft & associat	ผู้ควบคุมเครื่องจักร งานด้านการประกอบ Plant & Machine controlors	ผู้ประกอบอาชีพ งานพื้นฐาน Elementary occupations	คนงานซึ่งมี ได้จำแนกได้ ในหมวดอื่น Not classifiable	3.0	
ยอดรวม(ชาย)	11,706.1	387.6	214.4	243.9	143.6	1,049.9	5,861.4	1,545.9	1,086.6	1,169.9	3.0	TOTAL(MALE)
มี	187.8	0.9	0.8	-	-	3.0	126.7	14.6	11.0	30.9	-	Available
ไม่มี	11,518.3	386.7	213.5	243.9	143.6	1,046.9	5,734.6	1,531.4	1,075.6	1,139.1	3.0	Not available
มีงานประจำแต่ไม่ได้ทำงาน	73.5	0.4	3.0	0.2	0.2	3.2	33.2	13.2	9.5	10.5	-	With job not work
มี	9.8	-	-	-	-	-	3.9	0.6	3.1	2.2	-	Available
ไม่มี	63.8	0.4	3.0	0.2	0.2	3.2	29.4	12.6	6.4	8.4	-	Not available
1-9 ชั่วโมง	81.3	1.7	0.3	-	-	1.3	72.3	1.1	0.8	3.9	-	1-9 hours
มี	8.1	-	0.3	-	-	-	6.8	0.3	0.1	0.7	-	Available
ไม่มี	73.2	1.7	-	-	-	1.3	65.4	0.8	0.7	3.2	-	Not available
10-19 ชั่วโมง	355.0	3.1	1.4	2.7	-	9.8	296.2	10.6	8.4	22.8	-	10-19 hours
มี	28.4	-	0.1	-	-	-	21.2	1.8	1.5	3.8	-	Available
ไม่มี	326.6	3.1	1.3	2.7	-	9.8	274.9	8.8	6.9	19.0	-	Not available
20-29 ชั่วโมง	943.0	10.9	2.8	3.9	0.5	25.8	782.6	30.0	19.3	67.1	-	20-29 hours
มี	48.7	0.2	-	-	-	1.1	35.2	2.4	1.5	8.4	-	Available
ไม่มี	894.3	10.7	2.8	3.9	0.5	24.6	747.4	27.6	17.8	58.7	-	Not available
30-34 ชั่วโมง	633.7	6.1	1.8	2.0	0.5	20.3	467.9	46.6	20.9	67.8	-	30-34 hours
มี	26.4	-	-	-	-	-	17.6	4.1	-	4.7	-	Available
ไม่มี	607.4	6.1	1.8	2.0	0.5	20.3	450.3	42.5	20.9	63.1	-	Not available
35-39 ชั่วโมง	1,407.8	88.6	93.0	46.7	30.2	115.5	794.6	92.5	62.3	83.8	0.6	35-39 hours
มี	27.3	0.2	-	-	-	0.8	20.0	0.9	2.6	2.8	-	Available
ไม่มี	1,380.5	88.5	93.0	46.7	30.2	114.7	774.6	91.6	59.6	81.0	0.6	Not available
40-49 ชั่วโมง	5,074.0	177.7	89.6	127.5	84.6	409.5	2,049.1	921.8	559.3	652.5	2.4	40-49 hours
มี	31.6	-	0.5	-	-	1.0	18.1	3.8	1.7	6.6	-	Available
ไม่มี	5,042.5	177.7	89.2	127.5	84.6	408.5	2,031.1	918.1	557.6	645.9	2.4	Not available
50 ชั่วโมงขึ้นไป	3,137.8	99.1	22.5	60.9	27.5	464.5	1,365.6	430.1	406.1	261.5	-	50 hours and over
มี	7.6	0.6	-	-	-	-	4.1	0.6	0.5	1.7	-	Available
ไม่มี	3,130.2	98.5	22.5	60.9	27.5	464.5	1,361.5	429.5	405.6	259.8	-	Not available

ไตรมาสที่ 3/2557 : Quarter 3/2014

หน่วยเป็นพัน : In Thousands

นอกเขตเทศบาล NON-MUNICIPAL AREA

ตารางที่ 9 จำนวนผู้จ้างทำ งานตามอาชีพ จำนวนชั่วโมงทำงานต่อสัปดาห์ การมีเวลาเหลือพอและต้องการทำงานเพิ่มขึ้น เพศ และเขตการปกครอง ทั้งราชอาณาจักร (ต่อ)
TABLE 9 EMPLOYED PERSONS BY OCCUPATION, HOURS WORKED PER WEEK, AVAILABILITY FOR ADDITIONAL WORK, SEX AND AREA, WHOLE KINGDOM (Contd.)

ไตรมาสที่ 3/2557 : Quarter 3/2014

นอกเขตเทศบาล NON-MUNICIPAL AREA

หน่วยเป็นพัน : In Thousands

จำนวนชั่วโมงทำงาน เพศ และ การมีเวลาเหลือพอ และต้องการทำงานเพิ่มขึ้น	อาชีพ Occupation											คนงานซึ่งมี ได้จำแนกใช้ ในหมวดอื่น Not classifiable	HOURS WORKED, SEX AND AVAILABILITY FOR ADDITIONAL WORK TOTAL(FEMALE)
	รวม Total	ผู้จัดการ Legislators & Managers	ผู้ประกอบวิชาชีพ ด้านต่างๆ Professional	เจ้าหน้าที่เทคนิค และผู้ประกอบ วิชาชีพ Technicians	เสมียน Clerks	พนักงานบริการ ผู้จำหน่ายสินค้า Service Workers	อาชีพ Occupation	ด้านเกษตร ป่าไม้และประมง Agricultural & Fishery	ช่างฝีมือและผู้ปฏิบัติ งานที่เกี่ยวข้อง Craft & associat	ผู้ควบคุมเครื่องจักร งานด้านการประกอบ Plant & Machine controls	ผู้ประกอบอาชีพ งานพื้นฐาน Elementary occupations		
ยอดรวม(หญิง)	9,451.6	155.1	410.0	281.7	367.2	1,723.9	4,409.9	599.1	510.9	992.4	1.7	1.7	1.7
มี	116.4	0.7	1.1	1.7	0.4	8.1	63.7	8.7	2.1	30.1	-	-	Available
ไม่มี	9,335.2	154.4	408.9	280.0	366.8	1,715.8	4,346.2	590.4	508.8	962.3	1.7	1.7	Not available
มีงานประจำแต่ไม่ได้ทำงาน	53.5	0.8	5.3	1.4	3.2	10.3	18.6	7.8	1.1	5.0	-	-	With job not work
มี	8.3	-	0.8	-	0.1	0.8	2.1	2.7	-	1.9	-	-	Available
ไม่มี	45.2	0.8	4.5	1.4	3.1	9.5	16.6	5.1	1.1	3.1	-	-	Not available
1-9 ชั่วโมง	84.1	0.2	1.0	0.4	-	1.9	69.3	1.6	-	9.7	-	-	1-9 hours
มี	7.1	-	-	-	-	0.1	6.3	-	-	0.7	-	-	Available
ไม่มี	77.0	0.2	1.0	0.4	-	1.8	63.0	1.6	-	9.0	-	-	Not available
10-19 ชั่วโมง	335.2	2.5	0.4	2.0	-	21.2	285.6	7.0	0.3	16.1	-	-	10-19 hours
มี	18.2	0.7	-	-	-	0.9	11.9	2.1	-	2.7	-	-	Available
ไม่มี	317.0	1.8	0.4	2.0	0.8	20.3	273.7	4.9	0.3	13.5	-	-	Not available
20-29 ชั่วโมง	870.0	2.6	5.1	4.6	0.8	42.3	713.7	34.1	4.4	62.7	-	-	20-29 hours
มี	34.8	-	0.1	0.8	-	1.3	19.0	1.0	0.5	12.0	-	-	Available
ไม่มี	835.2	2.6	5.0	3.8	0.8	40.9	694.7	33.0	3.8	50.6	-	-	Not available
30-34 ชั่วโมง	582.6	2.0	2.8	3.6	1.6	47.3	445.6	27.5	5.3	47.0	-	-	30-34 hours
มี	14.7	-	-	-	-	0.4	7.1	1.4	0.2	5.6	-	-	Available
ไม่มี	567.8	2.0	2.8	3.6	1.6	46.9	438.5	26.1	5.1	41.4	-	-	Not available
35-39 ชั่วโมง	1,275.3	25.7	195.3	50.0	89.1	138.7	633.6	56.4	10.4	76.2	-	-	35-39 hours
มี	16.4	-	0.2	0.2	-	2.9	10.1	0.4	-	2.6	-	-	Available
ไม่มี	1,258.9	25.7	195.1	49.9	89.1	135.8	623.5	55.9	10.4	73.6	-	-	Not available
40-49 ชั่วโมง	3,980.6	90.6	181.5	169.1	235.8	651.6	1,522.7	296.0	275.8	555.9	1.7	1.7	40-49 hours
มี	12.7	-	-	0.7	0.3	0.8	5.5	0.6	0.8	4.1	-	-	Available
ไม่มี	3,967.8	90.6	181.5	168.4	235.5	650.8	1,517.2	295.4	275.0	551.9	1.7	1.7	Not available
50 ชั่วโมงขึ้นไป	2,270.4	30.8	18.7	50.6	36.7	810.7	720.8	168.7	213.6	219.8	-	-	50 hours and over
มี	4.2	-	-	-	-	0.9	1.8	0.5	0.6	0.5	-	-	Available
ไม่มี	2,266.2	30.8	18.7	50.6	36.7	809.8	719.0	168.3	213.0	219.3	-	-	Not available

ตารางที่ 10 จำนวนผู้มีงานทำ จำนวนตามอุตสาหกรรม จำนวนชั่วโมงทำงานต่อสัปดาห์ การมีเวลาเหลือและต้องการทำงานเพิ่มขึ้น ทวีราชอาณาจักร

TABLE10 EMPLOYED PERSONS BY INDUSTRY, HOURS WORKED PER WEEK, AVAILABILITY FOR ADDITIONAL WORK, WHOLE KINGDOM

ไตรมาสที่ 3/2557 : Quarter 3/2014

หน่วยเป็นพัน : In Thousands

จำนวนชั่วโมงทำงาน และ การมีเวลาเหลือ และต้องการทำงานเพิ่มขึ้น	อุตสาหกรรม Industry											TOTAL
	รวม	เกษตรกรรม การป่าไม้ และการประมง Agriculture	การทำเหมืองแร่ และเหมืองหิน Mining	การผลิต การผลิตไฟฟ้า ก๊าซ ไอน้ำระบบปรับอากาศ และประปา Electricity	การจัดการน้ำบำบัดเสีย และประปา Water supply	การก่อสร้าง Construction	การขายส่ง การขายปลีก การซ่อมยานยนต์ whole sale&retail	การขนส่ง และ สถานที่เก็บสินค้า Transportation and storage	ที่พักแรมและ บริการด้านอาหาร Accommodation and food service	ข้อมูลข่าวสาร และการสื่อสาร Information and communication	กิจกรรมการเงินและการประกันภัย Financial Intermediation	
ยอดรวม	38,421.0	13,516.2	61.1	6,326.9	116.6	116.3	2,114.9	6,124.3	1,158.3	2,537.0	261.1	494.0
มี	377.8	263.9	-	28.6	-	1.0	20.7	13.2	5.7	12.0	1.0	0.1
ไม่มี	38,043.2	13,252.3	61.1	6,298.3	116.6	115.3	2,094.2	6,111.2	1,152.6	2,525.1	260.1	493.9
มีงานประจำแต่ไม่ได้ทำงาน	184.2	68.4	1.2	26.0	0.3	0.7	20.4	18.3	6.7	12.7	0.5	4.5
มี	21.7	7.1	-	4.2	-	-	2.6	1.2	3.3	1.5	0.1	-
ไม่มี	162.5	61.3	1.2	21.8	0.3	0.7	17.8	17.1	3.4	11.2	0.4	4.5
1-9 ชั่วโมง	213.7	175.3	-	5.8	-	-	1.7	4.1	0.6	15.9	-	-
มี	17.6	14.7	-	0.3	-	-	0.5	0.3	0.1	0.1	-	-
ไม่มี	196.0	160.6	-	5.5	-	-	1.2	3.7	0.5	15.8	-	-
10-19 ชั่วโมง	861.3	720.3	0.3	25.4	-	0.7	14.6	35.2	5.2	26.1	-	1.0
มี	53.3	40.8	-	3.8	-	-	3.2	1.8	1.2	0.5	-	-
ไม่มี	808.0	679.5	0.3	21.6	-	0.7	11.4	33.4	4.0	25.6	-	1.0
20-29 ชั่วโมง	2,268.4	1,874.9	2.1	78.8	0.2	3.4	39.1	96.2	17.4	53.3	0.5	1.8
มี	103.2	84.2	-	3.2	-	0.7	2.3	2.9	0.4	2.5	-	0.1
ไม่มี	2,165.2	1,790.8	2.1	75.6	0.2	2.7	36.7	93.4	17.0	50.9	0.5	1.8
30-34 ชั่วโมง	1,643.2	1,193.2	2.7	85.1	-	1.8	61.3	108.3	27.3	68.8	0.7	11.8
มี	49.3	32.4	-	2.7	-	0.3	6.1	2.1	-	2.8	-	-
ไม่มี	1,593.9	1,160.8	2.7	82.5	-	1.5	55.2	106.2	27.3	66.0	0.7	11.8
35-39 ชั่วโมง	4,321.0	1,801.2	0.9	179.6	48.0	26.9	56.3	239.5	55.1	146.9	19.1	60.1
มี	54.6	38.3	-	4.0	-	-	1.1	1.7	0.3	0.6	0.8	-
ไม่มี	4,266.4	1,763.0	0.9	175.6	48.0	26.9	55.2	237.9	54.7	146.3	18.3	60.1
40-49 ชั่วโมง	18,678.3	4,892.4	39.2	3,997.9	62.1	48.0	1,401.3	3,194.7	616.0	1,152.0	216.6	374.3
มี	61.8	38.7	-	8.3	-	0.1	4.0	3.1	0.5	2.1	0.2	-
ไม่มี	18,616.5	4,853.7	39.2	3,989.6	62.1	47.9	1,397.3	3,191.6	615.5	1,149.9	216.4	374.3
50 ชั่วโมงขึ้นไป	10,250.9	2,790.5	14.8	1,928.3	6.1	35.0	520.3	2,428.1	430.2	1,061.4	23.8	40.4
มี	16.3	7.8	-	2.2	-	-	1.0	0.2	-	2.0	-	-
ไม่มี	10,234.7	2,782.7	14.8	1,926.1	6.1	35.0	519.3	2,427.9	430.2	1,059.4	23.8	40.4

ตารางที่ 10 จำนวนผู้มีงานทำ จำแนกตามอุตสาหกรรม จำนวนชั่วโมงทำงานต่อสัปดาห์ การมีเวลาเหลือพอและต้องการทำงานเพิ่มขึ้น ที่ราชอาณาจักร (ต่อ)
TABLE 10 EMPLOYED PERSONS BY INDUSTRY, HOURS WORKED PER WEEK, AVAILABILITY FOR ADDITIONAL WORK, WHOLE KINGDOM (Contd.)

ไตรมาสที่ 3/2557 : Quarter 3/2014

หน่วยเป็นพัน : In Thousands

จำนวนชั่วโมงทำงาน และ การมีเวลาเหลือพอ และต้องการทำงานเพิ่มขึ้น	อุตสาหกรรม (ต่อ) Industry (Contd.)														รวม TOTAL
	กิจกรรม อสังหาริมทรัพย์ Real estate activities	กิจกรรมทางวิชาชีพ วิทย์และเทคโนโลยี Professional/scientific technical activities	การบริหารสนับสนุน และป้องกันประเทศ Administrative and support service activities	บริหารราชการ ป้องกันประเทศ Public admin- istration defence	การศึกษา Education	งานสังคมสงเคราะห์ Health and social work	ศิลปะ ความบันเทิง และนันทนาการ Art, entertainment	บริการด้านอื่นๆ Other service	งานในครัวเรือน ส่วนบุคคล Activities of household	กิจกรรมของ องค์กร Extra- territorial	ไม่ทราบ Unknown	ไม่มี Not available	ไม่มี Not available	ไม่มี Not available	
ยอดรวม	148.4	313.9	483.5	1,565.5	1,120.7	685.8	235.0	748.0	207.5	3.1	82.9				
มี	-	1.9	2.8	4.5	2.5	4.6	4.6	7.2	3.5	-	-			Available	
ไม่มี	148.4	312.0	480.6	1,561.0	1,118.2	681.2	230.5	740.7	204.0	3.1	82.9			Not available	
มีงานประจำแต่ไม่ได้ทำงาน	0.1	1.1	3.3	3.2	7.9	1.6	4.1	3.1	0.2	-	-			With job not work	
มี	-	0.1	0.1	-	0.3	-	1.1	0.1	0.1	-	-			Available	
ไม่มี	0.1	1.0	3.2	3.2	7.6	1.6	3.0	3.0	0.1	-	-			Not available	
1-9 ชั่วโมง	1.3	0.9	1.7	1.0	1.2	0.4	0.9	1.7	1.2	-	-			1-9 hours	
มี	-	0.1	-	-	-	-	0.3	0.5	0.8	-	-			Available	
ไม่มี	1.3	0.9	1.7	1.0	1.2	0.4	0.7	1.2	0.4	-	-			Not available	
10-19 ชั่วโมง	2.1	0.6	4.3	4.8	5.0	2.1	2.7	6.7	4.3	-	-			10-19 hours	
มี	-	-	0.3	0.6	0.3	-	0.4	0.3	0.2	-	-			Available	
ไม่มี	2.1	0.6	4.0	4.2	4.8	2.1	2.3	6.4	4.1	-	-			Not available	
20-29 ชั่วโมง	3.7	6.7	4.2	21.6	13.9	6.6	14.9	20.7	8.5	-	-			20-29 hours	
มี	-	-	0.1	0.9	0.7	0.6	1.3	1.9	1.6	-	-			Available	
ไม่มี	3.7	6.7	4.1	20.7	13.2	6.0	13.5	18.8	6.9	-	-			Not available	
30-34 ชั่วโมง	3.9	3.8	5.9	10.9	12.0	4.5	5.6	30.4	5.4	-	-			30-34 hours	
มี	-	-	1.2	0.1	0.6	-	-	1.2	0.0	-	-			Available	
ไม่มี	3.9	3.8	4.7	10.8	11.4	4.5	5.6	29.3	5.4	-	-			Not available	
35-39 ชั่วโมง	9.0	27.0	12.0	819.9	538.0	202.4	17.9	45.8	12.6	0.7	2.2			35-39 hours	
มี	-	1.3	0.5	2.1	0.2	2.5	-	1.0	0.5	-	-			Available	
ไม่มี	9.0	25.7	11.5	817.8	537.9	199.9	17.9	44.9	12.1	0.7	2.2			Not available	
40-49 ชั่วโมง	102.0	246.0	280.4	558.5	504.3	346.7	107.3	356.0	102.4	2.3	78.0			40-49 hours	
มี	-	0.4	0.2	0.3	0.5	1.1	0.2	1.8	0.4	-	-			Available	
ไม่มี	102.0	245.6	280.2	558.1	503.8	345.6	107.0	354.2	102.1	2.3	78.0			Not available	
50 ชั่วโมงขึ้นไป	26.3	27.9	171.6	145.7	38.4	121.5	81.6	283.6	73.0	-	2.6			50 hours and over	
มี	-	-	0.4	0.5	-	0.3	1.2	0.6	-	-	-			Available	
ไม่มี	26.3	27.9	171.2	145.2	38.4	121.2	80.4	283.0	73.0	-	2.6			Not available	

ตารางที่ 10 จำนวนผู้จ้างงานที่ จำแนกตามอุตสาหกรรม จำนวนชั่วโมงทำงานต่อสัปดาห์ การมีเวลาเหลือและต่อการทำงานเพิ่มขึ้น และ เพศ ทั้งราชอาณาจักร
TABLE 10 EMPLOYED PERSONS BY INDUSTRY, HOURS WORKED PER WEEK, AVAILABILITY FOR ADDITIONAL WORK AND SEX , WHOLE KINGDOM

จำนวนชั่วโมงทำงาน เพศ และ การมีเวลาเหลือ และต่อการทำงานเพิ่มขึ้น	อุตสาหกรรม Industry										ชั่วโมงข่าวสาร และการสื่อสาร Information	ที่พักแอมและ บริการด้านอาหาร Accommodation and food service	การขนส่ง และ สถานที่เก็บสินค้า Transportation and storage	กิจการค้าปลีก การช้อปปิ้ง Retail	กิจการก่อสร้าง Construction	การขนส่ง การช้อปปิ้ง Retail	กิจการบริการ และที่พัก Accommodation and food service	กิจกรรมการเงินและ การประกันภัย Financial intermediation	HOURS WORKED, SEX AND AVAILABILITY FOR ADDITIONAL WORK
	รวม Total	เกษตรกรรม และปศุสัตว์ Agriculture	เหมืองแร่ และเหมืองหิน Mining	การทำ เหมืองแร่ และเหมืองหิน Mining	การผลิต Manufacturing	ไฟฟ้า ก๊าซ ไอน้ำระบบปรับอากาศ Electricity	การจำหน่าย บ้านน้ำเสีย และประปา Water supply sewerage, waste	การก่อสร้าง Construction	การค้าปลีก การช้อปปิ้ง Retail	การขนส่ง การช้อปปิ้ง Retail									
ชาย	20,880.8	7,746.1	48.1	3,231.2	96.7	85.0	1,806.2	3,043.2	958.7	905.0	164.3	201.7	MALE	Available					
ไม่มี	234.3	169.2	-	10.9	-	1.0	17.9	7.4	5.7	6.9	0.9	-	Available						
มีงานประจำแต่ไม่ได้ทำงาน	20,646.5	7,576.9	48.1	3,220.4	96.7	84.0	1,788.3	3,035.8	953.0	898.1	163.5	201.7	Not available						
1-9 ชั่วโมง	105.6	44.7	1.2	10.5	0.3	0.7	19.2	9.2	5.5	3.4	0.4	0.7	With job not work						
ไม่มี	12.8	4.6	-	0.1	-	-	2.5	0.7	3.3	0.8	-	-	Available						
ไม่มี	92.8	40.2	1.2	10.4	0.3	0.7	16.7	8.5	2.2	2.6	0.4	0.7	Not available						
1-9 ชั่วโมง	111.7	89.1	-	1.9	-	-	1.6	0.6	0.6	13.0	-	-	1-9 hours						
ไม่มี	9.1	7.9	-	-	-	-	0.5	-	0.1	-	-	-	Available						
ไม่มี	102.6	81.2	-	1.9	-	-	1.1	0.6	0.5	13.0	-	-	Not available						
10-19 ชั่วโมง	441.4	372.5	0.3	372.5	-	0.6	13.0	16.7	4.6	7.6	-	-	10-19 hours						
ไม่มี	32.5	25.3	-	1.2	-	-	2.4	0.8	1.2	-	-	-	Available						
ไม่มี	408.9	347.1	0.3	7.8	-	0.6	10.6	16.0	3.4	7.6	-	-	Not available						
20-29 ชั่วโมง	1,176.3	982.9	1.2	27.6	0.2	2.4	36.0	44.1	15.1	16.0	0.2	0.2	20-29 hours						
ไม่มี	60.9	50.9	-	2.3	-	0.7	2.0	2.1	0.4	1.0	-	-	Available						
ไม่มี	1,115.4	932.0	1.2	25.3	0.2	1.7	33.9	42.0	14.7	15.1	0.2	0.2	Not available						
30-34 ชั่วโมง	840.9	611.8	1.8	37.7	-	1.8	54.7	50.6	22.3	19.4	0.5	4.2	30-34 hours						
ไม่มี	31.9	22.1	-	0.2	-	0.3	4.5	1.7	-	2.3	-	-	Available						
ไม่มี	809.0	589.7	1.8	37.5	-	1.5	50.2	48.9	22.3	17.2	0.5	4.2	Not available						
35-39 ชั่วโมง	2,213.0	990.1	0.7	74.7	38.8	18.4	50.3	112.0	51.0	43.8	12.7	24.3	35-39 hours						
ไม่มี	33.4	25.3	-	1.8	-	-	1.1	0.9	0.3	-	0.7	-	Available						
ไม่มี	2,179.6	964.8	0.7	73.0	38.8	18.4	49.2	111.1	50.6	43.8	12.0	24.3	Not available						
40-49 ชั่วโมง	10,172.5	2,822.8	29.7	2,050.3	52.0	33.6	1,171.6	1,670.0	461.7	408.5	135.8	152.3	40-49 hours						
ไม่มี	42.4	27.3	-	4.3	-	0.1	3.9	1.0	0.5	1.8	-	-	Available						
ไม่มี	10,130.1	2,795.6	29.7	2,046.1	52.0	33.5	1,167.7	1,669.0	461.3	406.7	135.6	152.3	Not available						
50 ชั่วโมงขึ้นไป	5,819.3	1,832.2	13.3	1,019.6	5.5	27.7	459.9	1,139.9	397.9	393.2	14.9	19.9	50 hours and over						
ไม่มี	11.3	5.8	-	1.1	-	-	1.0	0.2	-	1.1	-	-	Available						
ไม่มี	5,808.0	1,826.4	13.3	1,018.5	5.5	27.7	458.9	1,139.7	397.9	392.1	14.9	19.9	Not available						
หญิง	17,540.2	5,770.1	13.0	3,095.7	19.8	31.3	308.7	3,081.2	199.7	1,632.1	96.8	292.3	FEMALE						
ไม่มี	143.5	94.7	-	17.8	-	-	2.8	5.8	-	5.1	0.2	0.1	Available						
มีงานประจำแต่ไม่ได้ทำงาน	17,396.7	5,675.5	13.0	3,077.9	19.8	31.3	306.0	3,075.4	199.7	1,627.0	96.6	292.3	Not available						
1-9 ชั่วโมง	78.6	23.6	-	15.6	-	-	1.2	9.1	1.2	9.3	0.1	3.8	With job not work						
ไม่มี	9.0	2.5	-	4.1	-	-	0.1	0.5	-	0.7	0.1	-	Available						
ไม่มี	69.6	21.1	-	11.4	-	-	1.1	8.6	1.2	8.6	0.0	3.8	Not available						
1-9 ชั่วโมง	102.0	86.2	-	3.9	-	-	0.1	3.4	-	2.9	-	-	1-9 hours						
ไม่มี	8.6	6.8	-	0.3	-	-	-	0.3	-	0.1	-	-	Available						
ไม่มี	93.4	79.4	-	3.6	-	-	0.1	3.1	-	2.8	-	-	Not available						
10-19 ชั่วโมง	419.9	347.8	-	16.4	-	0.1	1.6	18.5	0.6	18.5	-	1.0	10-19 hours						
ไม่มี	20.8	15.4	-	2.7	-	-	0.8	1.0	-	0.5	-	-	Available						
ไม่มี	399.1	332.4	-	13.7	-	0.1	0.9	17.4	0.6	18.0	-	1.0	Not available						
20-29 ชั่วโมง	1,092.1	892.1	0.9	51.2	-	1.0	3.1	52.1	2.3	37.3	0.3	1.6	20-29 hours						
ไม่มี	42.3	33.3	-	0.9	-	-	0.3	0.7	-	1.5	-	-	Available						
ไม่มี	1,049.9	858.8	0.9	50.3	-	1.0	2.8	51.4	2.3	35.8	0.3	1.6	Not available						
30-34 ชั่วโมง	802.3	581.4	0.8	47.4	-	-	6.6	57.7	4.9	49.3	0.2	7.7	30-34 hours						
ไม่มี	17.4	10.3	-	2.5	-	-	1.6	0.4	-	0.5	-	-	Available						
ไม่มี	784.9	571.1	0.8	45.0	-	-	5.0	57.3	4.9	48.9	0.2	7.7	Not available						
35-39 ชั่วโมง	2,108.0	811.1	0.2	104.9	9.2	8.5	6.1	127.5	4.1	103.1	6.4	35.8	35-39 hours						
ไม่มี	21.2	12.9	-	2.2	-	-	-	0.8	-	0.6	-	-	Available						
ไม่มี	2,086.8	798.2	0.2	102.7	9.2	8.5	6.1	126.8	4.1	102.5	6.3	35.8	Not available						
40-49 ชั่วโมง	8,505.8	2,069.5	9.6	1,947.6	10.1	14.4	29.7	1,524.6	154.2	743.4	80.8	222.0	40-49 hours						
ไม่มี	11.4	11.4	-	4.1	-	-	0.1	2.1	-	0.5	-	-	Available						
ไม่มี	8,486.4	2,058.1	9.6	1,943.5	10.1	14.4	229.6	1,522.6	154.2	743.4	80.8	222.0	Not available						
50 ชั่วโมงขึ้นไป	4,431.7	958.3	1.5	908.7	0.5	7.3	60.4	1,283.2	32.3	668.2	9.0	20.5	50 hours and over						
ไม่มี	5.0	2.0	-	1.1	-	-	-	-	-	0.9	-	-	Available						
ไม่มี	4,426.6	956.3	1.5	907.7	0.5	7.3	60.4	1,288.2	32.3	667.3	9.0	20.5	Not available						

ตารางที่ 10 จำนวนผู้จ้างทำ จำนวนตามอุตสาหกรรม จำนวนชั่วโมงทำงานต่อสัปดาห์ การมีเวลาถือพอดต้องการทำงานเพิ่มขึ้น และเพศ ทั้งราชอาณาจักร (ต่อ)
 TABLE 10 EMPLOYED PERSONS BY INDUSTRY, HOURS WORKED PER WEEK, AVAILABILITY FOR ADDITIONAL WORK AND SEX, WHOLE KINGDOM (Contd.)

หน่วยเป็นพัน : in Thousands

จำนวนชั่วโมงทำงาน เพศ และ การมีเวลาถือพอด และต้องการทำงานเพิ่มขึ้น	กิจกรรม อสังหาริมทรัพย์ Real estate activities	กิจกรรมทางวิชาชีพ วิทย์และเทคนิค Professional/scientific technical activities	การบริหารสนับสนุน และไอทีประเภท Administrative and support service activities	การบริหารราชการ ป้องกันประเทศ Public admin- istration defence	อุตสาหกรรม (ต่อ)		บริการด้านอื่นๆ Other service	งานในครัวเรือน Activities of household	กิจกรรมของ องค์กร Extra- territorial	ไม่ทราบ Unknown	HOURS WORKED, SEX AND AVAILABILITY FOR ADDITIONAL WORK
					การศึกษา Education	กิจกรรมด้านสุขภาพ Health and social work					
ชาย	668	170.8	280.0	1,007.5	400.6	160.1	308.2	44.4	0.7	42.3	MALE
มี	-	0.8	1.1	4.0	0.6	1.1	4.2	0.2	-	-	Available
ไม่มี	668	169.9	278.9	1,003.4	400.1	159.0	304.0	44.2	0.7	42.3	Not available
มีงานประจำแต่ไม่ได้ทำงาน	-	0.8	2.1	1.9	2.0	0.1	0.9	0.1	-	-	With job not work Available
มี	-	0.1	0.1	-	-	-	0.1	-	-	-	Not available
ไม่มี	-	0.7	2.0	1.9	2.0	0.1	0.7	0.1	-	-	1-9 hours
1-9 ชั่วโมง	0.5	0.8	1.4	0.8	-	0.2	0.6	0.7	-	-	Available
มี	-	0.1	-	-	-	-	0.3	-	-	-	Not available
ไม่มี	0.5	0.7	1.4	0.8	-	0.2	0.4	-	-	-	10-19 hours
10-19 ชั่วโมง	0.2	0.6	3.0	3.9	2.1	-	1.8	1.8	-	-	Available
มี	-	-	0.2	0.6	0.1	-	0.2	0.2	-	-	Not available
ไม่มี	0.2	0.6	2.9	3.3	1.9	-	3.7	1.7	-	-	20-29 hours
20-29 ชั่วโมง	2.3	5.0	2.1	17.2	3.3	0.5	10.1	2.2	-	-	Available
มี	-	-	0.1	0.9	-	-	0.2	0.3	-	-	Not available
ไม่มี	2.3	5.0	1.9	16.3	3.3	0.5	7.8	2.2	-	-	30-34 hours
30-34 ชั่วโมง	2.0	0.7	3.0	6.2	3.3	1.3	14.3	2.1	-	-	Available
มี	-	-	-	0.1	-	-	0.8	-	-	-	Not available
ไม่มี	2.0	0.7	3.0	6.1	3.3	1.3	13.5	2.1	-	-	35-39 hours
35-39 ชั่วโมง	4.5	17.8	6.4	497.6	189.4	47.6	17.6	2.2	0.6	2.2	Available
มี	-	0.7	-	2.0	-	-	0.7	-	-	-	Not available
ไม่มี	4.5	17.1	6.4	495.6	189.4	47.6	16.9	2.2	0.6	2.2	40-49 hours
40-49 ชั่วโมง	44.5	125.5	128.8	357.0	180.1	82.6	154.3	27.4	0.1	37.8	Available
มี	-	-	0.2	-	0.5	1.0	1.5	-	-	-	Not available
ไม่มี	44.5	125.5	128.5	357.0	179.6	81.5	152.8	27.4	0.1	37.8	50 hours and over
50 ชั่วโมงขึ้นไป	12.8	19.7	133.1	122.9	20.5	27.9	106.6	8.6	-	2.3	Available
มี	-	-	0.4	0.5	-	-	0.7	0.3	-	-	Not available
ไม่มี	12.8	19.7	132.7	122.4	20.5	27.8	106.3	8.6	-	2.3	FEMALE
หญิง	81.6	143.1	203.5	558.0	720.1	525.7	439.8	163.2	2.4	40.6	Available
มี	-	1.0	1.8	0.5	1.9	3.5	3.0	3.4	-	-	Not available
ไม่มี	81.6	142.1	201.7	557.6	718.2	522.2	436.7	159.8	2.4	40.6	With job not work
มีงานประจำแต่ไม่ได้ทำงาน	0.1	0.3	1.2	1.3	6.0	1.5	2.3	0.1	-	-	Available
มี	-	-	-	-	0.3	-	0.5	0.1	-	-	Not available
ไม่มี	0.1	0.3	1.2	1.3	5.6	1.5	2.3	-	-	-	1-9 hours
1-9 ชั่วโมง	0.8	0.2	0.3	0.2	1.2	0.2	1.0	1.2	-	-	Available
มี	-	-	-	-	-	-	0.2	0.8	-	-	Not available
ไม่มี	0.8	0.2	0.3	0.2	1.2	0.2	0.8	0.4	-	-	10-19 hours
10-19 ชั่วโมง	1.9	-	1.3	1.0	3.0	2.1	2.8	2.5	-	-	Available
มี	-	-	0.1	-	0.2	-	0.1	0.1	-	-	Not available
ไม่มี	1.9	-	1.2	1.0	2.8	2.1	2.7	2.4	-	-	20-29 hours
20-29 ชั่วโมง	1.5	1.7	2.2	4.4	10.6	6.1	10.6	6.3	-	-	Available
มี	-	1.7	2.2	4.4	0.7	0.6	1.5	1.6	-	-	Not available
ไม่มี	1.5	1.7	2.2	4.4	9.9	5.4	9.1	4.7	-	-	30-34 hours
30-34 ชั่วโมง	1.9	3.1	2.9	4.7	8.6	3.3	16.2	3.4	-	-	Available
มี	-	-	1.2	-	0.6	-	0.4	0.0	-	-	Not available
ไม่มี	1.9	3.1	1.7	4.7	8.1	3.3	15.8	3.3	-	-	35-39 hours
35-39 ชั่วโมง	4.5	9.2	5.6	322.2	348.6	154.8	7.5	10.4	0.1	-	Available
มี	-	0.6	0.6	0.1	0.2	2.5	0.3	0.5	-	-	Not available
ไม่มี	4.5	8.6	5.1	322.1	348.4	152.2	7.5	9.9	0.1	-	40-49 hours
40-49 ชั่วโมง	57.4	120.5	151.7	201.5	324.2	264.2	201.7	75.1	2.3	40.2	Available
มี	-	0.4	0.1	0.5	0.1	0.1	0.2	0.4	-	-	Not available
ไม่มี	57.4	120.1	151.7	201.1	324.2	264.1	201.5	74.7	2.3	40.2	50 hours and over
50 ชั่วโมงขึ้นไป	13.5	8.2	38.4	22.8	17.9	9.3	177.0	64.4	-	0.4	Available
มี	-	-	-	-	-	-	0.3	-	-	-	Not available
ไม่มี	13.5	8.2	38.4	22.8	17.9	9.3	176.7	64.4	-	0.4	Not available

ตารางที่ 10 จำนวนผู้จ้างงานที่จ้างตามอุตสาหกรรม จำนวนชั่วโมงทำงานต่อสัปดาห์ การมีเวลาเหลือและต้องการทำงานเพิ่มขึ้น เขต และเขตการปกครอง ทวีราชอาณาจักร (ต่อ)
 TABLE 10 EMPLOYED PERSONS BY INDUSTRY, HOURS WORKED PER WEEK, AVAILABILITY FOR ADDITIONAL WORK, SEX AND AREA, WHOLE KINGDOM (Contd.)

ไตรมาสที่ 3/2557 : Quarter 3/2014

ในเขตเทศบาล MUNICIPAL AREA

หน่วยเป็นพัน : In Thousands

จำนวนชั่วโมงทำงาน เพศ และ การมีเวลาเหลือ และต้องการทำงานเพิ่มขึ้น	อุตสาหกรรม (ต่อ) Industry (Contd.)										กิจกรรมของ องค์กร Extra- territorial	ไม่ทราบ Unknown	HOURS WORKED, SEX AND AVAILABILITY FOR ADDITIONAL WORK
	กิจกรรม อสังหาริมทรัพย์ Real estate activities	กิจกรรมทางวิชาชีพ วิทย์และเทคโนโลยี Professional/scientific technical activities	การบริหารสนับสนุน และป้องกันประเทศ Administrative and support service activities	การบริหารราชการ ป้องกันประเทศ Public admin- istration defence	การศึกษา Education	กิจกรรมด้านสุขภาพ งานสังคมสงเคราะห์ Health and social work	ศิลปะ ความบันเทิง และนันทนาการ Art, entertainment	บริการ ด้านอื่นๆ Other service	งานในครัวเรือน ส่วนบุคคล Activities of household	กิจกรรมของ องค์กร territorial			
โดยรวม (ชาย)	140.7	157.9	56.1	137.0	194.2	523.4	227.3	97.3	64.9	181.3	26.9	TOTAL (MALE)	
มี	0.9	-	-	0.8	0.9	0.4	0.1	1.1	1.6	1.8	0.2	Available	
ไม่มี	139.9	157.9	56.1	136.2	193.3	523.1	227.2	96.2	63.3	179.5	26.8	Not available	
มีเวลาประจำตัวไม่ได้ทำงาน	0.1	0.7	-	0.1	1.4	1.1	0.4	0.1	1.1	0.3	-	With job not work	
มี	-	-	-	0.1	0.1	-	-	-	0.6	0.1	-	Available	
ไม่มี	0.1	0.7	-	-	1.3	1.1	0.4	0.1	0.5	0.2	-	Not available	
1-9 ชั่วโมง	-	-	0.5	0.8	0.8	-	-	0.2	0.2	0.5	-	1-9 hours	
มี	-	-	-	0.1	-	-	-	-	-	0.1	-	Available	
ไม่มี	-	-	0.5	0.7	0.8	-	-	0.2	0.2	0.4	-	Not available	
10-19 ชั่วโมง	-	-	0.1	0.3	2.3	0.5	1.7	-	1.0	1.8	0.2	10-19 hours	
มี	-	-	-	-	0.2	-	0.1	-	0.3	0.2	0.2	Available	
ไม่มี	-	-	0.1	0.3	2.2	0.5	1.6	-	0.8	1.6	0.0	Not available	
20-29 ชั่วโมง	0.2	0.1	1.6	4.2	0.7	4.2	1.7	0.3	4.3	3.6	0.5	20-29 hours	
มี	-	-	-	-	-	0.1	-	-	0.2	0.3	-	Available	
ไม่มี	0.2	0.1	1.6	4.2	0.7	4.1	1.7	0.3	4.1	3.3	0.5	Not available	
30-34 ชั่วโมง	0.1	3.9	1.5	0.5	0.9	1.7	2.3	0.5	2.2	7.5	0.2	30-34 hours	
มี	-	-	-	-	-	0.1	-	-	-	0.1	-	Available	
ไม่มี	0.1	3.9	1.5	0.5	0.9	1.7	2.3	0.5	2.2	7.3	0.2	Not available	
35-39 ชั่วโมง	9.4	15.3	3.3	12.3	3.8	267.9	99.2	28.3	4.2	6.5	0.1	35-39 hours	
มี	0.7	-	-	0.7	-	0.2	-	-	-	0.5	-	Available	
ไม่มี	8.7	15.3	3.3	11.6	3.8	267.7	99.2	28.3	4.2	6.1	0.1	Not available	
40-49 ชั่วโมง	120.0	122.4	37.8	105.4	92.7	202.1	111.1	55.2	28.8	94.5	19.2	40-49 hours	
มี	0.2	-	-	-	0.2	-	-	1.0	0.2	0.4	-	Available	
ไม่มี	119.8	122.4	37.8	105.4	92.5	202.1	111.1	54.2	28.5	94.1	19.2	Not available	
50 ชั่วโมงขึ้นไป	11.1	15.5	11.2	13.4	91.7	45.8	11.0	12.7	23.1	66.5	6.8	50 hours and over	
มี	-	-	-	-	0.4	-	-	0.1	0.3	-	-	Available	
ไม่มี	11.1	15.5	11.2	13.4	91.2	45.8	11.0	12.6	22.9	66.5	6.8	Not available	

ตารางที่ 10 จำนวนผู้จ้างงาน จำนวนชั่วโมงทำงานต่อสัปดาห์ การมีเวลาพักผ่อนและต้องทำงานเพิ่มขึ้น เขต และเขตการปกครอง ราชอาณาจักร (ต่อ)

TABLE 10 EMPLOYED PERSONS BY INDUSTRY, HOURS WORKED PER WEEK, AVAILABILITY FOR ADDITIONAL WORK, SEX AND AREA, WHOLE KINGDOM (Contd.)

ไตรมาสที่ 3/2557 : Quarter 3/2014

ประเภทเทศบาล NON-MUNICIPAL AREA

หน่วยนับพัน : In Thousands

จำนวนชั่วโมงทำงาน เพศ และ การมีเวลาพักผ่อน และต้องทำงานเพิ่มขึ้น	รวม	อุตสาหกรรม Industry										ข้อมูลข่าวสาร และการสื่อสาร Information communication	กิจกรรมการเงินและ การประกันภัย Financial intermediation	HOURS WORKED, SEX AND AVAILABILITY FOR ADDITIONAL WORK
		เกษตรกรรม การป่าไม้ และการประมง Agriculture	การทำ เหมืองแร่ และเหมืองหิน Mining	การผลิต Manufacturing	ไฟฟ้า ก๊าซ ไอน้ำระบบปรับอากาศ Electricity	จัดน้ำ ป่าต้นน้ำเสีย และประปา Water supply sewerage, waste	การก่อสร้าง Construction	การขายส่ง การขายปลีก การซ่อมยานยนต์ whole sale&retail	การขนส่ง และ สถานที่เก็บสินค้า Transportation and storage	ที่พักแรมและ บริการด้านอาหาร Accommodation and food service	ที่พิมพ์และ บริการด้านอาหาร Information communication			
ยอดรวม (ชาย)	11,706.1	6,296.6	21.7	1,359.0	44.5	31.8	1,057.2	1,219.9	316.0	248.5	23.6	43.8	TOTAL (MALE)	
มี	187.8	150.2	-	5.7	-	0.4	12.7	4.7	5.0	1.9	-	-	Available	
ไม่มี	11,518.3	6,146.5	21.7	1,353.4	44.5	31.4	1,044.5	1,215.3	311.0	246.7	23.6	43.8	Not available	
มีงานประจำแต่ไม่ได้ทำงาน	73.5	37.7	-	5.4	-	0.5	13.8	4.7	3.7	1.8	0.3	-	With job not work	
มี	9.8	4.2	-	-	-	-	1.8	0.1	3.0	0.8	-	-	Available	
ไม่มี	63.8	33.5	-	5.4	-	0.5	12.0	4.7	0.8	1.1	0.3	-	Not available	
1-9 ชั่วโมง	81.3	76.7	-	0.7	-	-	0.7	0.2	0.1	1.2	-	-	1-9 hours	
มี	8.1	7.4	-	-	-	-	0.3	-	0.1	-	-	-	Available	
ไม่มี	73.2	69.3	-	0.7	-	-	0.3	0.2	-	1.2	-	-	Not available	
10-19 ชั่วโมง	355.0	310.0	0.3	6.7	-	0.6	8.1	12.4	3.6	4.3	-	-	10-19 hours	
มี	28.4	23.9	-	0.5	-	-	1.9	0.7	0.8	-	-	-	Available	
ไม่มี	326.6	286.1	0.3	6.2	-	0.6	6.1	11.7	2.7	4.3	-	-	Not available	
20-29 ชั่วโมง	943.0	824.9	0.4	17.3	-	2.1	25.9	26.3	9.3	7.2	-	0.2	20-29 hours	
มี	48.7	43.0	-	1.7	-	0.4	1.4	0.9	0.3	0.1	-	-	Available	
ไม่มี	894.3	781.9	0.4	15.6	-	1.7	24.6	25.4	8.9	7.1	-	0.2	Not available	
30-34 ชั่วโมง	633.7	508.0	0.7	23.6	-	-	35.0	29.8	11.1	6.1	0.4	0.3	30-34 hours	
มี	26.4	20.1	-	0.2	-	-	3.7	1.7	-	-	-	-	Available	
ไม่มี	607.4	487.8	0.7	23.4	-	-	31.3	28.1	11.1	6.1	0.4	0.3	Not available	
35-39 ชั่วโมง	1,407.8	814.0	0.3	47.8	20.3	9.7	35.3	52.5	27.0	20.6	3.3	9.0	35-39 hours	
มี	27.3	23.3	-	0.3	-	-	0.8	0.7	0.3	-	-	-	Available	
ไม่มี	1,380.5	790.8	0.3	47.6	20.3	9.7	34.5	51.8	26.6	20.6	3.3	9.0	Not available	
40-49 ชั่วโมง	5,074.0	2,269.0	15.2	784.7	20.4	13.5	659.7	621.2	142.5	102.4	15.9	29.9	40-49 hours	
มี	31.6	22.9	-	3.0	-	-	2.0	0.6	0.5	1.0	-	-	Available	
ไม่มี	5,042.5	2,246.0	15.2	781.7	20.4	13.5	657.7	620.7	142.0	101.4	15.9	29.9	Not available	
50 ชั่วโมงขึ้นไป	3,137.8	1,456.5	4.8	472.9	3.8	5.4	278.7	472.8	118.9	105.0	3.8	4.5	50 hours and over	
มี	7.6	5.5	-	-	-	-	0.8	-	-	-	-	-	Available	
ไม่มี	3,130.2	1,451.0	4.8	472.9	3.8	5.4	277.9	472.8	118.9	105.0	3.8	4.5	Not available	

ตารางที่ 10 จำนวนผู้จ้างงานที่จ้างตามอุตสาหกรรม จำนวนชั่วโมงทำงานต่อสัปดาห์ การมีเวลาเหลือและต้องการทำงานเพิ่มขึ้น เขต และเขตการปกครอง ที่ราชอาณาจักร (ต่อ)

TABLE 10 EMPLOYED PERSONS BY INDUSTRY, HOURS WORKED PER WEEK, AVAILABILITY FOR ADDITIONAL WORK, SEX AND AREA, WHOLE KINGDOM (Contd.)

ไตรมาสที่ 3/2557 : Quarter 3/2014

หน่วยเป็นพัน : in Thousands

จำนวนชั่วโมงทำงาน เพศ และ การมีเวลาเหลือ และต้องการทำงานเพิ่มขึ้น	อุตสาหกรรม (ต่อ) Industry (Contd.)											งานในครัวเรือน Activities of household	บริการอื่น Other service	กิจกรรมของ องค์กร Extra- territorial	ไม่ทราบ Unknown	HOURS WORKED, SEX AND AVAILABILITY FOR ADDITIONAL WORK
	กิจกรรม อสังหาริมทรัพย์ Real estate activities	กิจกรรมทางวิชาชีพ วิทย์และเทคโนโลยี Professional/scientific technical activities	การบริหารสนับสนุน และซัพพอร์ต Administrative and support service activities	การบริหารราชการ ป้องกันประเทศ Public admin- istration defence	การศึกษา Education	กิจกรรมด้านสุขภาพ งานสังคมสงเคราะห์ Health and social work	ศิลปะ ความบันเทิง และนันทนาการ Art, entertainment	บริการด้านอื่นๆ	กิจกรรมด้านสุขภาพ งานสังคมสงเคราะห์ Health and social work	ศิลปะ ความบันเทิง และนันทนาการ Art, entertainment	บริการด้านอื่นๆ					
ยอดรวม (หญิง)	15.3	19.7	53.9	239.7	316.8	217.3	51.9	139.6	41.0	3.3	TOTAL (FEMALE)					
มี	-	0.4	1.8	0.1	1.0	0.4	2.2	2.3	2.1	-	-	-	-	-	Available	
ไม่มี	15.3	19.3	52.1	239.6	315.9	216.9	49.7	137.3	38.9	-	-	-	-	-	Not available	
มีงานประจำแต่ไม่ได้ทำงาน	0.1	0.1	1.2	0.6	4.2	0.9	1.8	0.4	-	-	-	-	-	-	With job not work	
มี	-	-	-	-	0.3	-	0.5	-	-	-	-	-	-	-	Available	
ไม่มี	0.1	0.1	1.2	0.6	3.9	0.9	1.3	0.4	-	-	-	-	-	-	Not available	
1-9 ชั่วโมง	0.7	-	-	0.2	0.8	-	0.3	0.3	-	-	-	-	-	-	1-9 hours	
มี	-	-	-	-	-	-	-	-	-	-	-	-	-	-	Available	
ไม่มี	0.7	-	-	0.2	0.8	-	0.3	0.3	-	-	-	-	-	-	Not available	
10-19 ชั่วโมง	-	-	1.2	0.7	0.8	1.4	0.5	0.4	1.3	-	-	-	-	-	10-19 hours	
มี	-	-	0.1	-	-	-	-	-	-	-	-	-	-	-	Available	
ไม่มี	-	-	1.1	0.7	0.8	1.4	0.5	0.4	1.3	-	-	-	-	-	Not available	
20-29 ชั่วโมง	-	-	0.3	2.2	6.4	2.9	2.7	5.4	3.4	-	-	-	-	-	20-29 hours	
มี	-	-	-	-	0.5	-	1.2	1.5	1.3	-	-	-	-	-	Available	
ไม่มี	-	-	0.3	2.2	6.0	2.9	1.5	4.0	2.0	-	-	-	-	-	Not available	
30-34 ชั่วโมง	-	1.0	2.0	3.5	3.2	1.4	1.5	6.1	2.6	-	-	-	-	-	30-34 hours	
มี	-	-	1.2	-	-	-	-	0.3	-	-	-	-	-	-	Available	
ไม่มี	-	1.0	0.8	3.5	3.2	1.4	1.5	5.8	2.6	-	-	-	-	-	Not available	
35-39 ชั่วโมง	0.6	1.9	2.1	138.6	173.5	70.1	3.9	12.5	3.2	-	-	-	-	-	35-39 hours	
มี	-	-	0.5	0.1	0.2	0.4	-	0.3	0.5	-	-	-	-	-	Available	
ไม่มี	0.6	1.9	1.6	138.5	173.3	69.7	3.9	12.2	2.7	-	-	-	-	-	Not available	
40-49 ชั่วโมง	12.9	13.5	36.3	81.4	122.9	101.6	26.6	62.5	18.1	-	-	-	-	-	40-49 hours	
มี	-	0.4	-	-	-	-	-	0.2	0.3	-	-	-	-	-	Available	
ไม่มี	12.9	13.1	36.3	81.4	122.9	101.6	26.6	62.2	17.8	-	-	-	-	-	Not available	
50 ชั่วโมงขึ้นไป	1.1	3.2	10.8	12.4	5.1	39.1	14.6	52.0	12.5	-	-	-	-	-	50 hours and over	
มี	-	-	-	-	-	-	0.5	-	-	-	-	-	-	-	Available	
ไม่มี	1.1	3.2	10.8	12.4	5.1	39.1	14.1	52.0	12.5	-	-	-	-	-	Not available	

ตารางที่ 11 จำนวนผู้มีงานทำ จำแนกตามสถานภาพการทำงาน จำนวนชั่วโมงทำงานต่อสัปดาห์ การมีเวลาเหลือพอและต้องการทำงานเพิ่มขึ้น ทัวราชอาณาจักร

TABLE 11 EMPLOYED PERSONS BY WORK STATUS, HOURS WORKED PER WEEK, AVAILABILITY FOR ADDITIONAL WORK, WHOLE KINGDOM

ไตรมาสที่ 3/2557 : Quarter 3/2014

หน่วยเป็นพัน : In Thousands

จำนวนชั่วโมงทำงาน และ การมีเวลาเหลือพอ และต้องการทำงานเพิ่มขึ้น	รวม	สถานภาพการทำงาน Work Status						HOURS WORKED, AND AVAILABILITY FOR ADDITIONAL WORK
		นายจ้าง Employer	ลูกจ้างรัฐบาล Government Employee	ลูกจ้างเอกชน Private Employee	ทำงานส่วนตัว Own Account Worker	ช่วยธุรกิจ ครอบครัว Unpaid Family Worker	การรวมกลุ่ม Members of Producers' Cooperatives	
ยอดรวม	38,421.0	1,119.1	3,407.4	14,118.3	12,398.7	7,330.9	46.7	TOTAL
มี	377.8	4.2	10.7	132.0	135.9	94.8	0.2	Available
ไม่มี	38,043.2	1,114.9	3,396.7	13,986.3	12,262.8	7,236.0	46.5	Not available
มีงานประจำแต่ไม่ได้ทำงาน	184.2	16.9	10.6	77.6	78.7	0.4	0.0	With job not work
มี	21.7	0.0	0.3	11.8	9.6	-	0.0	Available
ไม่มี	162.5	16.9	10.2	65.9	69.1	0.4	-	Not available
1-9 ชั่วโมง	213.7	19.0	1.8	40.7	90.7	61.5	-	1-9 hours
มี	17.6	-	-	5.7	6.0	5.9	-	Available
ไม่มี	196.0	19.0	1.8	35.0	84.7	55.6	-	Not available
10-19 ชั่วโมง	861.3	38.1	11.6	113.2	387.3	310.6	0.6	10-19 hours
มี	53.3	0.7	0.9	18.1	19.8	13.8	-	Available
ไม่มี	808.0	37.4	10.7	95.1	367.5	296.8	0.6	Not available
20-29 ชั่วโมง	2,268.4	44.7	37.0	344.9	1,077.6	762.6	1.6	20-29 hours
มี	103.2	1.1	3.3	32.3	35.1	31.4	0.1	Available
ไม่มี	2,165.2	43.7	33.7	312.7	1,042.6	731.2	1.5	Not available
30-34 ชั่วโมง	1,643.2	28.6	23.5	278.5	736.3	575.5	0.7	30-34 hours
มี	49.3	-	0.1	21.6	14.6	12.9	-	Available
ไม่มี	1,593.9	28.6	23.5	256.9	721.7	562.6	0.7	Not available
35-39 ชั่วโมง	4,321.0	58.8	1,680.4	383.5	1,306.8	888.2	3.3	35-39 hours
มี	54.6	0.5	3.0	10.7	22.7	17.7	-	Available
ไม่มี	4,266.4	58.3	1,677.4	372.8	1,284.1	870.6	3.3	Not available
40-49 ชั่วโมง	18,678.3	571.4	1,360.2	9,642.1	4,259.7	2,821.2	23.7	40-49 hours
มี	61.8	0.4	2.2	26.5	21.6	11.0	-	Available
ไม่มี	18,616.5	571.0	1,357.9	9,615.6	4,238.1	2,810.2	23.7	Not available
50 ชั่วโมงขึ้นไป	10,250.9	341.7	282.4	3,237.7	4,461.4	1,910.8	16.8	50 hours and over
มี	16.3	1.5	0.8	5.4	6.4	2.1	-	Available
ไม่มี	10,234.7	340.2	281.6	3,232.4	4,455.0	1,908.7	16.8	Not available

ตารางที่ 11 จำนวนผู้จ้างทำ จำนวนตามสถานภาพการทำงาน จำนวนชั่วโมงทำงานต่อสัปดาห์ การมีเวลาเหลือและต้องการทำงานเพิ่มขึ้น และเพศ ทั้งราชอาณาจักร
TABLE 11 EMPLOYED PERSONS BY WORK STATUS, HOURS WORKED PER WEEK, AVAILABILITY FOR ADDITIONAL WORK AND SEX, WHOLE KINGDOM

จำนวนชั่วโมงทำงาน เพศ และ การมีเวลาเหลือ และต้องการทำงานเพิ่มขึ้น	สถานภาพการทำงาน Work Status							HOURS WORKED, SEX AND AVAILABILITY FOR ADDITIONAL WORK
	รวม Total	นายจ้าง Employer	ลูกจ้างรัฐบาล Government Employee	ลูกจ้างเอกชน Private Employee	ทำงานส่วนตัว Own Account Worker	ช่วยธุรกิจ ครอบครัว Unpaid Family Worker	การรวมกลุ่ม Members of Producers' Cooperatives	
ชาย	20,880.8	835.8	1,771.8	7,829.0	7,770.7	2,642.2	31.3	TOTAL (MALE)
มี	234.3	3.5	6.4	74.6	98.1	51.5	0.2	Available
ไม่มี	20,646.5	832.3	1,765.4	7,754.4	7,672.6	2,590.7	31.1	Not available
มีงานประจำแต่ไม่ได้ทำงาน	105.6	10.3	3.8	45.1	46.4	-	0.0	With job not work
มี	12.8	0.0	-	6.0	6.7	-	0.0	Available
ไม่มี	92.8	10.3	3.8	39.1	39.6	-	-	Not available
1-9 ชั่วโมง	111.7	11.2	0.8	23.5	51.0	25.3	-	1-9 hours
มี	9.1	-	-	2.6	3.6	2.9	-	Available
ไม่มี	102.6	11.2	0.8	20.9	47.4	22.4	-	Not available
10-19 ชั่วโมง	441.4	25.3	6.8	66.1	229.2	113.9	-	10-19 hours
มี	32.5	-	0.7	10.4	15.0	6.4	-	Available
ไม่มี	408.9	25.3	6.1	55.7	214.3	107.5	-	Not available
20-29 ชั่วโมง	1,176.3	32.5	22.2	187.1	681.1	252.6	0.9	20-29 hours
มี	60.9	1.1	1.5	16.1	25.8	16.3	0.1	Available
ไม่มี	1,115.4	31.4	20.7	171.0	655.3	236.3	0.7	Not available
30-34 ชั่วโมง	840.9	24.8	10.6	165.8	463.0	176.5	0.3	30-34 hours
มี	31.9	-	0.1	13.9	8.9	9.0	-	Available
ไม่มี	809.0	24.8	10.5	151.9	454.1	167.5	0.3	Not available
35-39 ชั่วโมง	2,213.0	41.7	833.9	193.3	832.6	311.1	0.5	35-39 hours
มี	33.4	0.5	2.0	6.5	15.6	8.8	-	Available
ไม่มี	2,179.6	41.1	832.0	186.7	817.0	302.3	0.5	Not available
40-49 ชั่วโมง	10,172.5	445.8	708.0	5,217.9	2,747.5	1,035.5	17.7	40-49 hours
มี	42.4	0.4	1.5	16.0	17.2	7.3	-	Available
ไม่มี	10,130.1	445.4	706.5	5,201.9	2,730.3	1,028.2	17.7	Not available
50 ชั่วโมงขึ้นไป	5,819.3	244.2	185.7	1,930.3	2,719.8	727.4	11.9	50 hours and over
มี	11.3	1.5	0.6	3.1	5.3	0.8	-	Available
ไม่มี	5,808.0	242.7	185.1	1,927.2	2,714.6	726.6	11.9	Not available
หญิง	17,540.2	283.3	1,635.6	6,289.3	4,628.0	4,688.6	15.4	TOTAL (FEMALE)
มี	143.5	0.7	4.3	57.4	37.8	43.4	-	Available
ไม่มี	17,396.7	282.6	1,631.3	6,231.9	4,590.2	4,645.3	15.4	Not available
มีงานประจำแต่ไม่ได้ทำงาน	78.6	6.6	6.7	32.6	32.4	0.4	-	With job not work
มี	9.0	-	0.3	5.8	2.9	-	-	Available
ไม่มี	69.6	6.6	6.4	26.8	29.5	0.4	-	Not available
1-9 ชั่วโมง	102.0	7.7	1.0	17.2	39.8	36.3	-	1-9 hours
มี	8.6	-	-	3.1	2.5	3.0	-	Available
ไม่มี	93.4	7.7	1.0	14.1	37.3	33.3	-	Not available
10-19 ชั่วโมง	419.9	12.8	4.8	47.1	158.1	196.7	0.6	10-19 hours
มี	20.8	0.7	0.2	7.7	4.8	7.4	-	Available
ไม่มี	399.1	12.1	4.6	39.4	153.3	189.2	0.6	Not available
20-29 ชั่วโมง	1,092.1	12.3	14.8	157.9	396.5	510.0	0.7	20-29 hours
มี	42.3	-	1.8	16.1	9.2	15.1	-	Available
ไม่มี	1,049.9	12.3	13.0	141.7	387.3	494.9	0.7	Not available
30-34 ชั่วโมง	802.3	3.8	13.0	112.7	273.3	399.0	0.4	30-34 hours
มี	17.4	-	-	7.7	5.8	3.9	-	Available
ไม่มี	784.9	3.8	13.0	105.0	267.6	395.1	0.4	Not available
35-39 ชั่วโมง	2,108.0	17.1	846.5	190.2	474.2	577.1	2.8	35-39 hours
มี	21.2	-	1.1	4.2	7.1	8.9	-	Available
ไม่มี	2,086.8	17.1	845.4	186.1	467.1	568.3	2.8	Not available
40-49 ชั่วโมง	8,505.8	125.5	652.1	4,424.2	1,512.2	1,785.7	6.0	40-49 hours
มี	19.4	-	0.8	10.5	4.4	3.7	-	Available
ไม่มี	8,486.4	125.5	651.4	4,413.6	1,507.8	1,782.0	6.0	Not available
50 ชั่วโมงขึ้นไป	4,431.7	97.5	96.7	1,307.5	1,741.6	1,183.5	4.9	50 hours and over
มี	5.0	-	0.3	2.3	1.1	1.3	-	Available
ไม่มี	4,426.6	97.5	96.5	1,305.2	1,740.5	1,182.2	4.9	Not available

ตารางที่ 11 จำนวนผู้มีงานทำ จำแนกตามสถานภาพการทำงาน จำนวนชั่วโมงทำงานต่อสัปดาห์ การมีเวลาเหลือพอและต้องการทำงานเพิ่มขึ้น เพศ และเขตการปกครอง ทั่วราชอาณาจักร (ต่อ)
TABLE 11 EMPLOYED PERSONS BY WORK STATUS, HOURS WORKED PER WEEK, AVAILABILITY FOR ADDITIONAL WORK, SEX AND AREA, WHOLE KINGDOM (Contd.)

ไตรมาสที่ 3/2557 : Quarter 3/2014

นอกเขตเทศบาล NON-MUNICIPAL AREA

หน่วยเป็นพัน : In Thousands

จำนวนชั่วโมงทำงาน เพศ และ การมีเวลาเหลือพอ และต้องการทำงานเพิ่มขึ้น	สถานภาพการทำงาน Work Status										รวม	ช่วยธุรกิจ ครอบครัว Unpaid Family Worker	การรวมกลุ่ม Members of Producers' Cooperatives	HOURS WORKED, SEX AND AVAILABILITY FOR ADDITIONAL WORK
	นายจ้าง Employer	ลูกจ้างรัฐบาล Government Employee	ลูกจ้างเอกชน Private Employee	Own Account Worker	ทำงานส่วนตัว Worker	รวม	นายจ้าง Employer	ลูกจ้างรัฐบาล Government Employee	ลูกจ้างเอกชน Private Employee	Own Account Worker				
ยอดรวม (ชาย)	11,706.1	814.9	3,581.7	5,123.0	1,815.7	22.9	11,706.1	814.9	3,581.7	5,123.0	1,815.7	22.9	TOTAL (MALE)	
มี	187.8	4.7	56.9	80.1	43.5	-	187.8	4.7	56.9	80.1	43.5	-	Available	
ไม่มี	11,518.3	810.1	3,524.8	5,042.9	1,772.2	22.9	11,518.3	810.1	3,524.8	5,042.9	1,772.2	22.9	Not available	
มีงานประจำแต่ไม่ได้ทำงาน	73.5	2.4	29.7	35.1	-	-	73.5	2.4	29.7	35.1	-	-	With job not work	
มี	9.8	-	4.4	5.4	-	-	9.8	-	4.4	5.4	-	-	Available	
ไม่มี	63.8	2.4	25.4	29.7	-	-	63.8	2.4	25.4	29.7	-	-	Not available	
1-9 ชั่วโมง	81.3	0.8	8.6	40.8	21.6	-	81.3	0.8	8.6	40.8	21.6	-	1-9 hours	
มี	8.1	-	2.3	3.0	2.9	-	8.1	-	2.3	3.0	2.9	-	Available	
ไม่มี	73.2	0.8	6.4	37.8	18.8	-	73.2	0.8	6.4	37.8	18.8	-	Not available	
10-19 ชั่วโมง	355.0	4.5	50.3	187.1	94.5	-	355.0	4.5	50.3	187.1	94.5	-	10-19 hours	
มี	28.4	0.6	8.9	12.9	6.1	-	28.4	0.6	8.9	12.9	6.1	-	Available	
ไม่มี	326.6	3.9	41.4	174.2	88.4	-	326.6	3.9	41.4	174.2	88.4	-	Not available	
20-29 ชั่วโมง	943.0	16.2	148.9	547.1	210.2	0.7	943.0	16.2	148.9	547.1	210.2	0.7	20-29 hours	
มี	48.7	1.4	11.9	20.5	14.4	-	48.7	1.4	11.9	20.5	14.4	-	Available	
ไม่มี	894.3	14.8	137.0	526.6	195.8	0.7	894.3	14.8	137.0	526.6	195.8	0.7	Not available	
30-34 ชั่วโมง	633.7	6.9	120.5	353.1	138.7	-	633.7	6.9	120.5	353.1	138.7	-	30-34 hours	
มี	26.4	-	11.7	8.0	6.7	-	26.4	-	11.7	8.0	6.7	-	Available	
ไม่มี	607.4	6.9	108.8	345.0	132.0	-	607.4	6.9	108.8	345.0	132.0	-	Not available	
35-39 ชั่วโมง	1,407.8	388.8	137.6	627.1	228.0	0.5	1,407.8	388.8	137.6	627.1	228.0	0.5	35-39 hours	
มี	27.3	1.8	5.6	11.7	7.7	-	27.3	1.8	5.6	11.7	7.7	-	Available	
ไม่มี	1,380.5	387.0	132.0	615.4	220.3	0.5	1,380.5	387.0	132.0	615.4	220.3	0.5	Not available	
40-49 ชั่วโมง	5,074.0	285.6	2,149.7	1,765.5	699.8	14.1	5,074.0	285.6	2,149.7	1,765.5	699.8	14.1	40-49 hours	
มี	31.6	0.5	10.8	14.5	5.8	-	31.6	0.5	10.8	14.5	5.8	-	Available	
ไม่มี	5,042.5	285.2	2,138.9	1,751.0	694.1	14.1	5,042.5	285.2	2,138.9	1,751.0	694.1	14.1	Not available	
50 ชั่วโมงขึ้นไป	3,137.8	109.7	936.5	1,567.2	422.8	7.7	3,137.8	109.7	936.5	1,567.2	422.8	7.7	50 hours and over	
มี	7.6	0.5	1.4	4.1	-	-	7.6	0.5	1.4	4.1	-	-	Available	
ไม่มี	3,130.2	109.2	935.1	1,563.1	422.8	7.7	3,130.2	109.2	935.1	1,563.1	422.8	7.7	Not available	

ตารางที่ 11 จำนวนผู้ปฏิบัติงาน จำนวนชั่วโมงงานต่อสัปดาห์ การมีเวลาเหลือพอและต้องการงานเพิ่มขึ้น เพศ และเขตการปกครอง ทวีราชอาณาจักร (ต่อ)
 TABLE 11 EMPLOYED PERSONS BY WORK STATUS, HOURS WORKED PER WEEK, AVAILABILITY FOR ADDITIONAL WORK, SEX AND AREA, WHOLE KINGDOM (Contd.)

ไตรมาสที่ 3/2557 : Quarter 3/2014

หน่วยเป็นพัน : In Thousands

จำนวนชั่วโมงทำงาน เพศ และ การมีเวลาเหลือพอ และต้องการงานเพิ่มขึ้น	สถานภาพการทำงาน Work Status							การรวมกลุ่ม Members of Producers' Cooperatives	HOURS WORKED, SEX AND AVAILABILITY FOR ADDITIONAL WORK
	รวม Total	นายจ้าง Employer	ลูกจ้างรัฐบาล Government Employee	ลูกจ้างเอกชน Private Employee	Own Account Worker	ช่วยธุรกิจ ครอบครัว Unpaid Family Worker	TOTAL (FEMALE)		
ยอดรวม (หญิง)	9,451.6	101.6	718.5	2,625.7	2,732.8	3,264.3	8.8	Available	
มี	116.4	0.7	2.4	46.3	29.4	37.6	-	Not available	
ไม่มี	9,335.2	100.9	716.0	2,579.4	2,703.3	3,226.7	8.8	With job not work	
มีงานประจำแต่ไม่ได้ทำงาน	53.5	5.5	4.3	20.6	22.9	0.1	-	Available	
มี	8.3	-	0.3	5.5	2.5	-	-	Not available	
ไม่มี	45.2	5.5	4.0	15.1	20.5	0.1	-	1-9 hours	
1-9 ชั่วโมง	84.1	6.7	0.6	12.0	31.1	33.8	-	Available	
มี	7.1	-	-	2.2	2.1	2.9	-	Not available	
ไม่มี	77.0	6.7	0.6	9.8	29.0	30.9	-	10-19 hours	
10-19 ชั่วโมง	335.2	8.8	2.6	35.4	123.5	164.3	0.6	Available	
มี	18.2	0.7	-	6.1	4.5	6.9	-	Not available	
ไม่มี	317.0	8.1	2.6	29.2	119.1	157.5	0.6	20-29 hours	
20-29 ชั่วโมง	870.0	7.2	8.6	128.3	302.1	423.1	0.7	Available	
มี	34.8	-	1.2	14.1	7.9	11.7	-	Not available	
ไม่มี	835.2	7.2	7.5	114.3	294.2	411.5	0.7	30-34 hours	
30-34 ชั่วโมง	582.6	1.8	6.7	76.5	184.3	313.3	-	Available	
มี	14.7	-	-	6.1	4.8	3.8	-	Not available	
ไม่มี	567.8	1.8	6.7	70.4	179.5	309.5	-	35-39 hours	
35-39 ชั่วโมง	1,275.3	9.7	386.1	110.5	326.1	440.3	2.7	Available	
มี	16.4	-	0.5	3.8	3.8	8.3	-	Not available	
ไม่มี	1,258.9	9.7	385.6	106.7	322.3	432.0	2.7	50 hours and over	
40-49 ชั่วโมง	3,980.6	34.6	264.2	1,610.3	874.1	1,195.4	2.0	Available	
มี	12.7	-	0.4	6.4	3.1	2.8	-	Not available	
ไม่มี	3,967.8	34.6	263.7	1,603.9	871.0	1,192.6	2.0	Available	
50 ชั่วโมงขึ้นไป	2,270.4	27.3	45.5	632.2	868.7	693.9	2.9	Not available	
มี	4.2	-	-	2.1	0.8	1.2	-	Available	
ไม่มี	2,266.2	27.3	45.5	630.1	867.9	692.6	2.9	Not available	

ตารางที่ 12 จำนวนผู้มีงานทำ จำนวนตามกลุ่มอายุ จำนวนชั่วโมงทำงานต่อสัปดาห์ การมีเวลาเหลือพอและต้องการทำงานเพิ่มขึ้น ทัวราชอาณาจักร

TABLE 12 EMPLOYED PERSONS BY AGE GROUP, HOURS WORKED PER WEEK, AVAILABILITY FOR ADDITIONAL WORK, WHOLE KINGDOM

ไตรมาสที่ 3/2557 : Quarter 3/2014

หน่วยเป็นพัน : in Thousands

จำนวนชั่วโมงทำงาน และ	รวม	กลุ่มอายุ Age Group							HOURS WORKED, AND AVAILABILITY FOR ADDITIONAL WORK	
		15-19	20-24	25-29	30-34	35-39	40-49	50-59		>= 60
การมีเวลาเหลือพอ	Total	902.1	3,100.8	4,083.2	4,401.0	4,817.3	9,793.0	7,484.2	3,839.3	TOTAL
และต้องการทำงานเพิ่มขึ้น										
ยอดรวม	38,421.0									3,839.3
มี	377.8	19.5	42.1	43.1	40.9	48.0	100.9	65.0	18.3	Available
ไม่มี	38,043.2	882.6	3,058.6	4,040.2	4,360.1	4,769.3	9,692.1	7,419.3	3,821.1	Not available
มีงานประจำแต่ไม่ได้ทำงาน	184.2	5.6	10.5	19.4	14.3	21.1	40.8	36.4	36.1	With job not work
มี	21.7	0.4	2.6	1.6	1.0	2.9	8.1	4.5	0.7	Available
ไม่มี	162.5	5.2	7.9	17.8	13.3	18.2	32.7	31.9	35.4	Not available
1-9 ชั่วโมง	213.7	16.0	18.4	12.7	21.1	15.0	39.1	38.1	53.2	1-9 hours
มี	17.6	1.5	1.1	2.4	0.6	1.9	5.4	2.2	2.5	Available
ไม่มี	196.0	14.5	17.4	10.3	20.5	13.1	33.7	35.8	50.7	Not available
10-19 ชั่วโมง	861.3	51.1	67.5	46.4	69.1	73.2	180.2	183.4	190.5	10-19 hours
มี	53.3	3.1	6.6	3.4	5.8	7.0	14.9	10.2	2.3	Available
ไม่มี	808.0	48.0	60.9	42.9	63.4	66.1	165.3	173.3	188.2	Not available
20-29 ชั่วโมง	2,268.4	86.2	146.3	146.5	156.0	217.7	552.3	505.6	457.9	20-29 hours
มี	103.2	3.4	13.9	13.5	9.5	14.0	22.8	21.9	4.1	Available
ไม่มี	2,165.2	82.8	132.3	133.0	146.5	203.7	529.4	483.6	453.9	Not available
30-34 ชั่วโมง	1,643.2	55.1	112.1	121.7	128.9	162.0	411.4	359.9	292.1	30-34 hours
มี	49.3	4.6	7.1	4.5	7.5	5.1	13.1	5.7	1.6	Available
ไม่มี	1,593.9	50.6	105.0	117.1	121.5	156.8	398.3	354.2	290.4	Not available
35-39 ชั่วโมง	4,321.0	64.1	242.7	360.0	425.0	504.9	1,121.2	1,091.6	511.7	35-39 hours
มี	54.6	1.8	4.6	7.4	7.0	7.7	16.7	6.5	3.0	Available
ไม่มี	4,266.4	62.3	238.1	352.6	418.0	497.2	1,104.5	1,085.0	508.7	Not available
40-49 ชั่วโมง	18,678.3	441.5	1,753.4	2,382.8	2,483.4	2,493.2	4,646.1	3,159.2	1,318.7	40-49 hours
มี	61.8	4.7	5.1	9.0	7.7	6.2	13.7	12.0	3.5	Available
ไม่มี	18,616.5	436.8	1,748.3	2,373.8	2,475.7	2,487.1	4,632.4	3,147.3	1,315.3	Not available
50 ชั่วโมงขึ้นไป	10,250.9	182.6	750.0	993.7	1,103.1	1,330.3	2,802.0	2,110.1	979.1	50 hours and over
มี	16.3	0.1	1.1	1.2	1.9	3.3	6.2	1.9	0.6	Available
ไม่มี	10,234.7	182.5	748.9	992.6	1,101.2	1,327.0	2,795.8	2,108.1	978.5	Not available

ตารางที่ 12 จำนวนผู้จ้างทำ งานตามกลุ่มอายุ จำนวนชั่วโมงทำงานต่อสัปดาห์ การมีเวลาเหลือและต้องกาทำงานเพิ่มขึ้น และเพศ ทั้งราชอาณาจักร
TABLE 12 EMPLOYED PERSONS BY AGE GROUP, HOURS WORKED PER WEEK, AVAILABILITY FOR ADDITIONAL WORK AND SEX, WHOLE KINGDOM

หน่วยนับพัน : In Thousands

จำนวนชั่วโมงทำงาน เพศ และ การมีเวลาเหลือพอ และต้องกาทำงานเพิ่มขึ้น	รวม							SEX AND AVAILABILITY FOR ADDITIONAL WORK	
	15-19	20-24	25-29	30-34	35-39	40-49	50-59		>= 60
ชาย	621.7	1,775.1	2,211.5	2,356.7	2,521.0	5,110.2	4,024.9	2,259.7	TOTAL(MALE)
มี	178	289	305	260	256	57.7	35.7	120	Available
ไม่มี	603.9	1,746.2	2,181.0	2,330.7	2,495.3	5,052.5	3,989.2	2,247.7	Not available
มีงานประจำแต่ไม่ได้ทำงาน	5.5	4.0	10.9	6.0	10.9	24.3	22.5	21.5	With job not work
มี	128	1.7	1.1	0.8	1.8	4.6	1.9	0.4	Available
ไม่มี	92.8	5.1	9.8	5.2	9.8	19.7	20.6	21.1	Not available
1-9 ชั่วโมง	111.7	9.7	6.5	15.4	7.2	13.1	17.7	29.0	1-9 hours
มี	9.1	0.9	1.0	-	0.7	1.8	1.0	2.1	Available
ไม่มี	102.6	11.5	5.5	15.4	6.5	11.3	16.7	26.8	Not available
10-19 ชั่วโมง	441.4	38.4	29.9	37.7	27.9	86.4	78.3	95.1	10-19 hours
มี	32.5	5.6	2.7	4.0	2.2	9.2	4.6	1.5	Available
ไม่มี	408.9	42.2	27.2	33.6	25.8	77.3	73.6	93.6	Not available
20-29 ชั่วโมง	1,176.3	62.4	83.5	80.6	108.7	252.4	235.2	254.3	20-29 hours
มี	60.9	9.3	8.2	6.0	7.9	11.9	12.1	2.5	Available
ไม่มี	1,115.4	59.3	75.3	74.6	100.8	240.5	223.1	251.7	Not available
30-34 ชั่วโมง	840.9	44.6	77.0	74.2	73.1	179.8	161.5	157.7	30-34 hours
มี	31.9	4.6	3.7	4.0	2.8	7.3	3.8	0.5	Available
ไม่มี	809.0	40.0	73.3	70.2	70.3	172.5	157.7	157.1	Not available
35-39 ชั่วโมง	2,213.0	41.7	176.5	198.6	233.6	547.6	571.3	310.2	35-39 hours
มี	33.4	1.6	5.6	5.6	4.9	8.9	2.9	1.9	Available
ไม่มี	2,179.6	40.1	170.9	193.0	228.7	538.8	568.3	308.3	Not available
40-49 ชั่วโมง	10,172.5	974.4	1,242.6	1,307.2	1,342.9	2,462.7	1,733.0	805.7	40-49 hours
มี	42.4	3.8	6.9	3.7	4.0	9.7	7.8	2.5	Available
ไม่มี	10,130.1	970.5	1,235.7	1,303.5	1,338.9	2,453.0	1,725.2	803.2	Not available
50 ชั่วโมงขึ้นไป	5,819.3	433.0	584.7	637.0	716.7	1,543.9	1,205.5	586.3	50 hours and over
มี	11.3	0.1	1.2	1.9	1.4	4.3	1.6	0.5	Available
ไม่มี	5,808.0	432.8	583.5	635.1	715.2	1,539.6	1,203.9	585.8	Not available
หญิง	17,540.2	1,325.7	1,871.7	2,044.4	2,296.4	4,682.8	3,459.3	1,579.6	TOTAL(FEMALE)
มี	143.5	13.2	12.6	15.0	22.4	43.2	29.2	6.2	Available
ไม่มี	17,396.7	1,312.5	1,859.2	2,029.4	2,274.0	4,639.6	3,430.1	1,573.3	Not available
มีงานประจำแต่ไม่ได้ทำงาน	78.6	6.4	8.5	8.3	10.2	16.5	13.9	14.6	With job not work
มี	9.0	0.9	0.5	0.2	1.0	3.5	2.6	0.3	Available
ไม่มี	69.6	5.5	8.0	8.1	9.2	13.0	11.3	14.3	Not available
1-9 ชั่วโมง	102.0	8.7	6.2	5.8	7.7	26.1	20.4	24.3	1-9 hours
มี	8.6	0.2	1.4	0.6	1.2	3.6	1.3	0.4	Available
ไม่มี	93.4	8.6	4.8	5.2	6.6	22.4	19.1	23.9	Not available
10-19 ชั่วโมง	419.9	19.7	16.5	31.5	45.2	93.8	105.1	95.4	10-19 hours
มี	20.8	1.1	0.7	1.7	4.9	5.7	5.5	0.8	Available
ไม่มี	399.1	18.7	15.8	29.7	40.4	88.1	99.6	94.6	Not available
20-29 ชั่วโมง	1,092.1	46.8	63.1	75.5	109.1	299.9	270.4	203.7	20-29 hours
มี	42.3	4.7	5.3	3.6	6.1	10.9	9.9	1.5	Available
ไม่มี	1,049.9	42.2	57.7	71.9	102.9	289.0	260.5	202.1	Not available
30-34 ชั่วโมง	802.3	38.9	44.7	54.8	88.9	231.6	198.4	134.4	30-34 hours
มี	17.4	1.8	0.8	3.5	2.4	5.8	1.9	1.1	Available
ไม่มี	784.9	37.0	43.9	51.3	86.5	225.8	196.5	133.3	Not available
35-39 ชั่วโมง	2,108.0	109.2	183.5	226.3	271.3	573.5	520.3	201.5	35-39 hours
มี	21.2	2.6	1.7	1.3	2.8	7.8	3.6	1.1	Available
ไม่มี	2,086.8	22.2	181.8	225.0	268.5	565.7	516.7	200.3	Not available
40-49 ชั่วโมง	8,505.8	137.5	1,140.2	1,176.2	1,150.3	2,183.4	1,426.2	513.0	40-49 hours
มี	19.4	1.2	2.1	4.0	2.2	4.0	4.1	1.0	Available
ไม่มี	8,486.4	136.6	1,138.1	1,172.2	1,148.2	2,179.5	1,422.1	512.0	Not available
50 ชั่วโมงขึ้นไป	4,431.7	317.0	409.0	466.1	613.7	1,258.1	904.5	392.8	50 hours and over
มี	5.0	0.9	-	-	1.9	1.9	0.3	0.1	Available
ไม่มี	4,426.6	316.1	409.0	466.1	611.8	1,256.2	904.2	392.7	Not available

ตารางที่ 12 จำนวนผู้มีงานทำ จำนวนตามกลุ่มอายุ จำนวนชั่วโมงทำงานต่อสัปดาห์ การมีเวลาเหลือพอและต้องการทำงานเพิ่มขึ้น เพศ และเขตการปกครอง ทั่วราชอาณาจักร (ต่อ)

TABLE 12 EMPLOYED PERSONS BY AGE GROUP, HOURS WORKED PER WEEK, AVAILABILITY FOR ADDITIONAL WORK, SEX AND AREA, WHOLE KINGDOM (Contd.)

ไตรมาสที่ 3/2557 : Quarter 3/2014
 ในเขตเทศบาล MUNICIPAL AREA
 หน่วยเป็นพัน : In Thousands

จำนวนชั่วโมงทำงาน เพศ และ การมีเวลาเหลือพอ และต้องการทำงานเพิ่มขึ้น	รวม						กลุ่มอายุ Age Group						HOURS WORKED, SEX AND AVAILABILITY FOR ADDITIONAL WORK
	Total	15-19	20-24	25-29	30-34	35-39	40-49	50-59	>= 60	TOTAL(MALE)	Available	Not available	
ยอดรวม(ชาย)	9,174.6	200.2	730.5	1,095.8	1,182.8	1,214.4	2,312.4	1,685.1	753.6	753.6	Available	Not available	With job not work
มี	46.4	2.6	6.4	3.1	5.0	6.4	12.4	7.9	2.8	2.8	Available	Not available	With job not work
ไม่มี	9,128.2	197.6	724.1	1,092.7	1,177.9	1,208.0	2,300.0	1,677.1	750.8	750.8	Available	Not available	With job not work
มีงานประจำแต่ไม่ได้ทำงาน	32.1	1.7	0.6	2.0	3.2	3.6	9.8	6.5	4.7	4.7	Available	Not available	With job not work
มี	3.0	-	0.1	0.2	-	0.5	1.4	0.7	0.2	0.2	Available	Not available	With job not work
ไม่มี	29.1	1.7	0.5	1.7	3.2	3.2	8.5	5.9	4.6	4.6	Available	Not available	With job not work
1-9 ชั่วโมง	30.4	1.6	7.2	0.3	6.6	2.2	2.8	4.7	5.0	5.0	1-9 hours	Available	Not available
มี	0.9	-	0.1	-	-	0.2	-	0.2	0.4	0.4	Available	Not available	With job not work
ไม่มี	29.5	1.6	7.1	0.3	6.6	2.0	2.8	4.5	4.6	4.6	Available	Not available	With job not work
10-19 ชั่วโมง	86.4	5.1	7.3	5.9	9.2	4.7	16.3	16.3	21.7	21.7	10-19 hours	Available	Not available
มี	4.1	-	0.6	0.4	0.2	0.3	1.4	1.1	0.1	0.1	Available	Not available	With job not work
ไม่มี	82.4	5.1	6.7	5.6	9.0	4.4	15.0	15.2	21.6	21.6	Available	Not available	With job not work
20-29 ชั่วโมง	233.3	10.1	16.2	14.3	19.4	17.9	49.3	50.8	55.5	55.5	20-29 hours	Available	Not available
มี	12.2	0.2	1.5	1.1	1.0	2.0	3.4	1.8	1.3	1.3	Available	Not available	With job not work
ไม่มี	221.1	9.9	14.7	13.2	18.5	15.9	45.8	49.0	54.2	54.2	Available	Not available	With job not work
30-34 ชั่วโมง	207.2	8.6	14.6	19.1	14.1	17.4	51.1	44.3	38.0	38.0	30-34 hours	Available	Not available
มี	5.6	0.2	2.4	0.1	0.2	0.8	1.2	0.6	-	-	Available	Not available	With job not work
ไม่มี	201.7	8.4	12.2	19.0	13.9	16.6	49.9	43.7	38.0	38.0	Available	Not available	With job not work
35-39 ชั่วโมง	805.2	9.2	43.8	68.2	84.2	88.7	207.3	223.4	80.5	80.5	35-39 hours	Available	Not available
มี	6.1	0.6	0.5	0.4	3.0	0.5	0.8	0.3	0.0	0.0	Available	Not available	With job not work
ไม่มี	799.1	8.7	43.2	67.8	81.3	88.1	206.5	223.0	80.5	80.5	Available	Not available	With job not work
40-49 ชั่วโมง	5,098.5	120.4	453.6	686.4	725.7	727.2	1,250.7	830.7	303.7	303.7	40-49 hours	Available	Not available
มี	10.9	1.5	0.9	0.6	0.5	1.6	3.0	2.1	0.8	0.8	Available	Not available	With job not work
ไม่มี	5,087.6	118.9	452.8	685.8	725.2	725.6	1,247.8	828.7	302.9	302.9	Available	Not available	With job not work
50 ชั่วโมงขึ้นไป	2,681.5	43.5	187.3	299.6	320.4	352.8	725.1	508.4	244.4	244.4	50 hours and over	Available	Not available
มี	3.7	0.1	0.3	0.3	0.2	0.5	1.3	1.1	-	-	Available	Not available	With job not work
ไม่มี	2,677.8	43.4	187.0	299.3	320.3	352.3	723.8	507.3	244.4	244.4	Available	Not available	With job not work

ตารางที่ 12 จำนวนผู้มีงานทำ จำนวนตามกลุ่มอายุ จำนวนชั่วโมงทำงานต่อสัปดาห์ การมีเวลาเหลือพอและต้องการทำงานเพิ่มขึ้น เพศ และเขตการปกครอง ทั่วราชอาณาจักร (ต่อ)

TABLE 12 EMPLOYED PERSONS BY AGE GROUP, HOURS WORKED PER WEEK, AVAILABILITY FOR ADDITIONAL WORK, SEX AND AREA, WHOLE KINGDOM (Contd.)

ไตรมาสที่ 3/2557 : Quarter 3/2014

ในเขตเทศบาล MUNICIPAL AREA

หน่วยเป็นพัน : In Thousands

จำนวนชั่วโมงทำงาน เพศ และ การมีเวลาเหลือพอ และต้องการทำงานเพิ่มขึ้น	รวม						กลุ่มอายุ Age Group						HOURS WORKED, SEX AND AVAILABILITY FOR ADDITIONAL WORK
	Total	15-19	20-24	25-29	30-34	35-39	40-49	50-59	>= 60	TOTAL(FEMALE)			
ยอดรวม(หญิง)	8,088.6	107.5	633.6	1,027.7	1,080.9	1,094.3	2,127.5	1,454.9	562.3	562.3	Available		
มี	27.1	1.1	2.7	0.5	1.7	3.5	9.0	7.4	1.2	1.2	Not available		
ไม่มี	8,061.5	106.4	630.9	1,027.2	1,079.2	1,090.8	2,118.5	1,447.5	561.1	561.1	With job not work		
มีงานประจำแต่ไม่ได้ทำงาน	25.1	-	0.9	4.1	2.3	4.7	5.4	4.0	3.9	3.9	Available		
มี	0.7	-	0.1	-	0.0	-	0.1	0.2	0.3	0.3	Not available		
ไม่มี	24.4	-	0.8	4.1	2.3	4.7	5.2	3.8	3.6	3.6	1-9 hours		
1-9 ชั่วโมง	17.9	0.1	2.2	1.4	0.3	0.6	6.7	3.2	3.5	3.5	Available		
มี	1.5	-	0.2	-	-	-	1.1	0.1	0.1	0.1	Not available		
ไม่มี	16.4	0.1	2.0	1.4	0.3	0.6	5.6	3.1	3.4	3.4	10-19 hours		
10-19 ชั่วโมง	84.7	2.2	4.7	2.4	5.8	7.3	19.7	20.3	22.2	22.2	Available		
มี	2.6	-	0.1	0.1	0.0	0.6	0.7	1.0	0.2	0.2	Not available		
ไม่มี	82.1	2.2	4.7	2.3	5.8	6.8	19.0	19.3	22.0	22.0	20-29 hours		
20-29 ชั่วโมง	222.1	5.7	10.4	11.1	12.3	19.3	61.6	62.2	39.7	39.7	Available		
มี	7.4	0.3	1.0	0.3	0.4	1.1	2.0	2.5	-	-	Not available		
ไม่มี	214.7	5.5	9.4	10.8	11.9	18.2	59.6	59.6	39.7	39.7	30-34 hours		
30-34 ชั่วโมง	219.7	1.9	12.0	13.1	13.8	21.9	63.8	56.5	36.7	36.7	Available		
มี	2.6	-	0.8	-	0.2	0.5	0.9	0.2	-	-	Not available		
ไม่มี	217.1	1.9	11.3	13.1	13.6	21.4	62.9	56.3	36.7	36.7	35-39 hours		
35-39 ชั่วโมง	832.6	5.4	42.6	73.8	92.6	115.6	231.7	205.6	65.6	65.6	Available		
มี	4.8	-	0.3	-	0.1	0.8	2.4	0.7	0.5	0.5	Not available		
ไม่มี	827.8	5.4	42.3	73.8	92.4	114.8	229.2	204.9	65.0	65.0	40-49 hours		
40-49 ชั่วโมง	4,525.2	60.5	411.9	696.9	710.1	637.6	1,124.2	681.5	202.6	202.6	Available		
มี	6.7	0.9	0.4	0.1	0.9	0.5	1.3	2.6	-	-	Not available		
ไม่มี	4,518.6	59.6	411.5	696.8	709.2	637.1	1,122.9	678.9	202.6	202.6	50 hours and over		
50 ชั่วโมงขึ้นไป	2,161.3	31.7	148.9	225.1	243.8	287.3	614.6	421.7	188.2	188.2	Available		
มี	0.8	-	-	-	-	0.1	0.6	0.1	0.1	0.1	Not available		
ไม่มี	2,160.5	31.7	148.9	225.1	243.8	287.2	614.1	421.6	188.1	188.1	Not available		

ตารางที่ 12 จำนวนผู้มีงานทำ จำนวนตามกลุ่มอายุ จำนวนชั่วโมงทำงานต่อสัปดาห์ การมีเวลาเหลือพอและต้องการทำงานเพิ่มขึ้น เพศ และเขตการปกครอง ทั่วราชอาณาจักร (ต่อ)

TABLE 12 EMPLOYED PERSONS BY AGE GROUP, HOURS WORKED PER WEEK, AVAILABILITY FOR ADDITIONAL WORK, SEX AND AREA, WHOLE KINGDOM (Contd.)

ไตรมาสที่ 3/2557 : Quarter 3/2014

นอกเขตเทศบาล NON-MUNICIPAL AREA

หน่วยเป็นพัน : In Thousands

จำนวนชั่วโมงทำงาน เพศ และ การมีเวลาเหลือพอ และต้องการทำงานเพิ่มขึ้น	รวม	กลุ่มอายุ Age Group							HOURS WORKED, SEX AND AVAILABILITY FOR ADDITIONAL WORK	
		15-19	20-24	25-29	30-34	35-39	40-49	50-59		>= 60
ยอดรวม(หญิง)	9,451.6	173.0	692.1	844.0	963.5	1,202.1	2,555.4	2,004.4	1,017.3	TOTAL(FEMALE)
มี	116.4	0.6	10.5	12.1	13.2	18.9	34.3	21.8	5.0	Available
ไม่มี	9,335.2	172.3	681.6	831.9	950.2	1,183.1	2,521.1	1,982.6	1,012.3	Not available
มีงานประจำแต่ไม่ได้ทำงาน	53.5	0.1	5.5	4.4	6.0	5.5	11.1	10.0	10.8	With job not work
มี	8.3	-	0.8	0.5	0.2	1.0	3.4	2.4	-	Available
ไม่มี	45.2	0.1	4.7	4.0	5.9	4.5	7.7	7.6	10.8	Not available
1-9 ชั่วโมง	84.1	2.8	6.6	4.8	5.5	7.2	19.3	17.2	20.8	1-9 hours
มี	7.1	-	-	1.4	0.6	1.2	2.5	1.1	0.3	Available
ไม่มี	77.0	2.8	6.6	3.4	4.9	6.0	16.8	16.0	20.5	Not available
10-19 ชั่วโมง	335.2	10.4	15.0	14.1	25.6	37.9	74.1	84.8	73.2	10-19 hours
มี	18.2	0.4	1.0	0.6	1.7	4.3	5.0	4.6	0.6	Available
ไม่มี	317.0	10.0	14.0	13.5	23.9	33.6	69.1	80.3	72.6	Not available
20-29 ชั่วโมง	870.0	18.0	36.5	52.0	63.2	89.8	238.3	208.3	164.0	20-29 hours
มี	34.8	-	3.7	5.1	3.2	5.1	9.0	7.4	1.5	Available
ไม่มี	835.2	18.0	32.8	46.9	60.1	84.7	229.4	200.9	162.5	Not available
30-34 ชั่วโมง	582.6	8.7	26.8	31.7	41.0	67.0	167.9	141.9	97.7	30-34 hours
มี	14.7	-	1.0	0.8	3.3	1.9	5.0	1.7	1.1	Available
ไม่มี	567.8	8.7	25.8	30.8	37.7	65.1	162.9	140.3	96.6	Not available
35-39 ชั่วโมง	1,275.3	17.1	66.6	109.7	133.8	155.7	341.9	314.7	135.9	35-39 hours
มี	16.4	0.2	2.3	1.7	1.2	2.0	5.4	2.9	0.6	Available
ไม่มี	1,258.9	16.9	64.3	108.0	132.5	153.7	336.5	311.8	135.3	Not available
40-49 ชั่วโมง	3,980.6	77.0	367.0	443.3	466.1	512.8	1,059.3	744.7	310.4	40-49 hours
มี	12.7	-	0.7	2.0	3.1	1.7	2.7	1.5	1.0	Available
ไม่มี	3,967.8	77.0	366.3	441.4	463.0	511.0	1,056.6	743.2	309.4	Not available
50 ชั่วโมงขึ้นไป	2,270.4	38.8	168.1	183.9	222.3	326.4	643.5	482.9	204.6	50 hours and over
มี	4.2	-	0.9	-	-	1.8	1.3	0.2	-	Available
ไม่มี	2,266.2	38.8	167.2	183.9	222.3	324.6	642.2	482.7	204.6	Not available

ตารางที่ 13 จำนวนผู้ว่างงาน ที่ทำงานทำ จำนวนตามระยะเวลาที่ทำงานทำ ระดับการศึกษาที่สำเร็จ ที่ราชอาณาจักร

TABLE 13 UNEMPLOYED PERSONS, SEEKING JOB BY DURATION OF SEEKING JOB, LEVEL OF EDUCATIONAL ATTAINMENT, WHOLE KINGDOM

ไตรมาสที่ 3/2557 : Quarter 3/2014

หน่วยเป็นคน : Person

ระดับการศึกษาที่สำเร็จ	รวม	ระยะเวลาที่ทำงานทำ								LEVEL OF EDUCATIONAL ATTAINMENT
		< 1 เดือน	1 - 2.9 เดือน	3 - 5.9 เดือน	6 - 8.9 เดือน	9 - 11.9 เดือน	>=12 เดือน	ไม่ทราบ	TOTAL	
Total	Month	Months	Months	Months	Months	Months	Months	Months	Unknown	
ยอดรวม	68,776	34,631	19,754	7,197	3,936	451	2,809	-	-	TOTAL
1.ไม่มีการศึกษา	2,160	2,160	-	-	-	-	-	-	-	No education
2.ต่ำกว่าประถมศึกษา	2,708	2,362	204	-	143	-	-	-	-	Less than Elementary
3.ประถมศึกษา	9,043	7,822	919	-	57	-	245	-	-	Elementary
4.มัธยมศึกษาตอนต้น	19,566	8,705	5,985	2,928	429	-	1,519	-	-	Lower Secondary
5.มัธยมศึกษาตอนปลาย	5,989	4,043	1,378	181	115	-	272	-	-	Upper Secondary Level
สายสามัญ	4,736	3,651	632	181	-	-	272	-	-	General/Academic
สายอาชีพศึกษา	1,253	392	746	-	115	-	-	-	-	Vocational
สายวิชาการศึกษา	-	-	-	-	-	-	-	-	-	Teacher Training
6.อุดมศึกษา	29,311	9,559	11,269	4,088	3,192	451	773	-	-	Higher Level
สายวิชาการ	21,694	7,851	7,363	2,468	3,192	357	462	-	-	Academic
สายวิชาชีพ	6,233	1,688	2,569	1,572	-	94	311	-	-	Higher Technical Education
สายวิชาการศึกษา	1,384	-	1,336	47	-	-	-	-	-	Teacher Training
7.อื่นๆ ^{1/}	-	-	-	-	-	-	-	-	-	Others
8.ไม่ทราบ	-	-	-	-	-	-	-	-	-	Unknown

^{1/} รวมอาชีพระยะสั้น Including Short Course Vocational

ตารางที่ 13 จำนวนผู้ว่างงาน ที่หางานทำ จำแนกตามระยะเวลาที่หางานทำ ระดับการศึกษาที่สำเร็จ และเพศ ที่ราชอาณาจักร

TABLE 13 UNEMPLOYED PERSONS, SEEKING JOP BY DURATION OF SEEKING JOP, LEVEL OF EDUCATIONAL ATTAINMENT AND SEX, WHOLE KINGDOM

ไตรมาสที่ 3/2557 : Quarter 3/2014

หน่วยเป็นคน : Person

ระดับการศึกษาที่สำเร็จ	รวม	ระยะเวลาที่หางานทำ						Duration of seeking jop		LEVEL OF EDUCATIONAL ATTAINMENT	
		< 1 เดือน	1 - 2.9 เดือน	3 - 5.9 เดือน	6 - 8.9 เดือน	9 - 11.9 เดือน	>=12 เดือน	ไม่ทราบ	EDUCATIONAL ATTAINMENT		
Total	Month	Months	Months	Months	Months	Months	Months	Unknown			
ชาย	38,600	18,698	11,948	4,150	3,305	171	328	-	MALE		
ไม่มีการศึกษา	1,255	1,255	-	-	-	-	-	-	No education		
ต่ำกว่าประถมศึกษา	1,062	919	142	-	-	-	-	-	Less than Elementary		
ประถมศึกษา	6,932	5,711	919	-	57	-	245	-	Elementary		
มัธยมศึกษาตอนต้น	12,030	5,153	4,206	2,365	223	-	83	-	Lower Secondary		
มัธยมศึกษาตอนปลาย	1,911	1,569	226	-	115	-	-	-	Upper Secondary Level		
สายสามัญ	1,796	1,569	226	-	-	-	-	-	General/Academic		
สายอาชีพศึกษา	115	-	-	-	115	-	-	-	Vocational		
สายวิชาการศึกษา	-	-	-	-	-	-	-	-	Teacher Training		
อุดมศึกษา	15,410	4,089	6,454	1,785	2,910	171	-	-	Higher Level		
สายวิชาการ	11,058	3,529	3,158	1,290	2,910	171	-	-	Academic		
สายวิชาชีพ	3,172	560	2,117	495	-	-	-	-	Higher Technical Education		
สายวิชาการศึกษา	1,180	-	1,180	-	-	-	-	-	Teacher Training		
อื่นๆ ^{1/}	-	-	-	-	-	-	-	-	Others ^{1/}		
ไม่ทราบ	-	-	-	-	-	-	-	-	Unknown		
หญิง	30,177	15,933	7,806	3,047	631	280	2,481	-	FEMALE		
ไม่มีการศึกษา	904	904	-	-	-	-	-	-	No education		
ต่ำกว่าประถมศึกษา	1,647	1,443	61	-	143	-	-	-	Less than Elementary		
ประถมศึกษา	2,111	2,111	-	-	-	-	-	-	Elementary		
มัธยมศึกษาตอนต้น	7,536	3,552	1,778	564	205	-	1,436	-	Lower Secondary		
มัธยมศึกษาตอนปลาย	4,078	2,474	1,152	181	-	-	272	-	Upper Secondary Level		
สายสามัญ	2,940	2,081	406	181	-	-	272	-	General/Academic		
สายอาชีพศึกษา	1,138	392	746	-	-	-	-	-	Vocational		
สายวิชาการศึกษา	-	-	-	-	-	-	-	-	Teacher Training		
อุดมศึกษา	13,901	5,450	4,814	2,302	283	280	773	-	Higher Level		
สายวิชาการ	10,636	4,322	4,206	1,178	283	186	462	-	Academic		
สายวิชาชีพ	3,061	1,127	452	1,077	-	94	311	-	Higher Technical Education		
สายวิชาการศึกษา	204	-	157	47	-	-	-	-	Teacher Training		
อื่นๆ ^{1/}	-	-	-	-	-	-	-	-	Others ^{1/}		
ไม่ทราบ	-	-	-	-	-	-	-	-	Unknown		

1/ รวมอาชีพระยะสั้น 1/ Including Short Course Vocational

ตารางที่ 13 จำนวนผู้ว่างงาน ที่หางานทำ จำแนกตามระยะเวลาที่หางานทำ ระดับการศึกษาที่สำเร็จ เพศ และเขตการปกครอง ทวีราชอาณาจักร (ต่อ)

TABLE 13 UNEMPLOYED PERSONS, SEEKING JOB BY DURATION OF SEEKING JOB, LEVEL OF EDUCATIONAL ATTAINMENT, SEX AND AREA, WHOLE KINGDOM (Contd.)

ไตรมาสที่ 3/2557 : Quarter 3/2014

ในเขตเทศบาล MUNICIPAL AREA

หน่วยเป็น千人 : Person

ระดับการศึกษาที่สำเร็จ	รวม	ระยะเวลาที่หางานทำ Duration of seeking job						LEVEL OF EDUCATIONAL ATTAINMENT		
		< 1 เดือน		3 - 5.9 เดือน		6 - 8.9 เดือน		9 - 11.9 เดือน		ไม่ทราบ
		Month	Months	Months	Months	Months	Months	Months	Months	
ยอดรวม	28,744	9,702	10,068	3,221	3,723	265	1,764	TOTAL		
ชาย	19,051	6,757	6,308	2,182	3,305	171	328	MALE		
ไม่มีการศึกษา	1,255	1,255	-	-	-	-	-	No education		
ต่ำกว่าประถมศึกษา	667	524	142	-	-	-	-	Less than Elementary		
ประถมศึกษา	1,667	1,365	-	-	57	-	245	Elementary		
มัธยมศึกษาตอนต้น	5,554	2,254	2,313	681	223	-	83	Lower Secondary		
มัธยมศึกษาตอนปลาย	603	384	104	-	115	-	-	Upper Secondary Level		
สายสามัญ	488	384	104	-	-	-	-	General/Academic		
สายอาชีพศึกษา	115	-	-	-	115	-	-	Vocational		
สายวิชาการศึกษา	-	-	-	-	-	-	-	Teacher Training		
อุดมศึกษา	9,305	975	3,749	1,501	2,910	171	-	Higher Level		
สายวิชาการ	7,156	975	1,945	1,156	2,910	171	-	Academic		
สายวิชาชีพ	970	-	624	345	-	-	-	Higher Technical Education		
สายวิชาการศึกษา	1,180	-	1,180	-	-	-	-	Teacher Training		
อื่นๆ / /	-	-	-	-	-	-	-	Others / /		
ไม่ทราบ	-	-	-	-	-	-	-	Unknown		
หญิง	9,693	2,945	3,760	1,039	419	94	1,436	FEMALE		
ไม่มีการศึกษา	-	-	-	-	-	-	-	No education		
ต่ำกว่าประถมศึกษา	181	152	-	-	28	-	-	Less than Elementary		
ประถมศึกษา	272	272	-	-	-	-	-	Elementary		
มัธยมศึกษาตอนต้น	4,337	843	1,778	172	108	-	1,436	Lower Secondary		
มัธยมศึกษาตอนปลาย	1,048	546	502	-	-	-	-	Upper Secondary Level		
สายสามัญ	559	153	406	-	-	-	-	General/Academic		
สายอาชีพศึกษา	489	392	96	-	-	-	-	Vocational		
สายวิชาการศึกษา	-	-	-	-	-	-	-	Teacher Training		
อุดมศึกษา	3,855	1,131	1,479	867	283	94	-	Higher Level		
สายวิชาการ	2,959	1,040	871	766	283	-	-	Academic		
สายวิชาชีพ	691	92	452	54	-	94	-	Higher Technical Education		
สายวิชาการศึกษา	204	-	157	47	-	-	-	Teacher Training		
อื่นๆ / /	-	-	-	-	-	-	-	Others / /		
ไม่ทราบ	-	-	-	-	-	-	-	Unknown		

1/ รวมอาชีพระยะสั้น Including Short Course Vocational

ตารางที่ 13 จำนวนผู้ว่างงาน ที่ทำงานทำ จำแนกตามระยะเวลาที่ทำงานทำ ระดับการศึกษาที่สำเร็จ เพศ และเขตการปกครอง ทวีราชอาณาจักร (ต่อ)

TABLE 13 UNEMPLOYED PERSONS, SEEKING JOP BY DURATION OF SEEKING JOP, LEVEL OF EDUCATIONAL ATTAINMENT, SEX AND AREA, WHOLE KINGDOM (Contd.)

ไตรมาสที่ 3/2557 : Quarter 3/2014

นอกเขตเทศบาล NON-MUNICIPAL AREA

หน่วยเป็นคน : Person

ระดับการศึกษาที่สำเร็จ	รวม	ระยะเวลาที่ทำงานทำ Duration of seeking job										LEVEL OF EDUCATIONAL ATTAINMENT		
		< 1 เดือน		1 - 2.9 เดือน		3 - 5.9 เดือน		6 - 8.9 เดือน		9 - 11.9 เดือน			>=12 เดือน	
		Month	Months	Months	Months	Months	Months	Months	Months	Months	Months		Unknown	
ยอดรวม	40,033	24,929	9,686	3,976	212	186	1,045	-	TOTAL					
ชาย	19,549	11,940	5,640	1,968	-	-	-	-	MALE					
ไม่มีการศึกษา	-	-	-	-	-	-	-	-	No education					
ต่ำกว่าประถมศึกษา	395	395	-	-	-	-	-	-	Less than Elementary					
ประถมศึกษา	5,265	4,346	919	-	-	-	-	-	Elementary					
มัธยมศึกษาตอนต้น	6,476	2,899	1,893	1,684	-	-	-	-	Lower Secondary					
มัธยมศึกษาตอนปลาย	1,308	1,185	123	-	-	-	-	-	Upper Secondary Level					
สายสามัญ	1,308	1,185	123	-	-	-	-	-	General/Academic					
สายอาชีพศึกษา	-	-	-	-	-	-	-	-	Vocational					
สายวิชาการศึกษา	-	-	-	-	-	-	-	-	Teacher Training					
อุดมศึกษา	6,105	3,115	2,706	284	-	-	-	-	Higher Level					
สายวิชาการ	3,902	2,555	1,213	134	-	-	-	-	Academic					
สายวิชาชีพ	2,203	560	1,493	150	-	-	-	-	Higher Technical Education					
สายวิชาการศึกษา	-	-	-	-	-	-	-	-	Teacher Training					
อื่นๆ / /	-	-	-	-	-	-	-	-	Others					
ไม่ทราบ	-	-	-	-	-	-	-	-	Unknown					
หญิง	20,484	12,988	4,045	2,007	212	186	1,045	-	FEMALE					
ไม่มีการศึกษา	904	904	-	-	-	-	-	-	No education					
ต่ำกว่าประถมศึกษา	1,466	1,291	61	-	114	-	-	-	Less than Elementary					
ประถมศึกษา	1,838	1,838	-	-	-	-	-	-	Elementary					
มัธยมศึกษาตอนต้น	3,199	2,709	-	392	98	-	-	-	Lower Secondary					
มัธยมศึกษาตอนปลาย	3,030	1,928	649	181	-	-	272	-	Upper Secondary Level					
สายสามัญ	2,381	1,928	-	181	-	-	272	-	General/Academic					
สายอาชีพศึกษา	649	-	649	-	-	-	-	-	Vocational					
สายวิชาการศึกษา	-	-	-	-	-	-	-	-	Teacher Training					
อุดมศึกษา	10,046	4,318	3,335	1,435	-	186	773	-	Higher Level					
สายวิชาการ	7,677	3,282	3,335	412	-	186	462	-	Academic					
สายวิชาชีพ	2,370	1,036	-	1,023	-	-	311	-	Higher Technical Education					
สายวิชาการศึกษา	-	-	-	-	-	-	-	-	Teacher Training					
อื่นๆ / /	-	-	-	-	-	-	-	-	Others					
ไม่ทราบ	-	-	-	-	-	-	-	-	Unknown					

1/ รวมอาชีพระยะสั้น Including Short Course Vocational

ตารางที่ 14. จำนวนผู้ว่างงาน ที่เคยทำงานมาก่อน จำแนกตามอาชีพที่ครั้งสุดท้าย อุตสาหกรรมที่ครั้งสุดท้าย ที่ราชอาณาจักร
TABLE 14. UNEMPLOYED PERSONS, EVER WORKED BY LAST OCCUPATION, LAST INDUSTRY, WHOLE KINGDOM

ไตรมาสที่ 3/2557 : Quarter 3/2014 หน่วยนับ : person

อาชีพที่ครั้งสุดท้าย	อุตสาหกรรมที่ครั้งสุดท้าย Last Industry										รวม	LAST OCCUPATION	
	เกษตรกรรม และป่าไม้ และการประมง Agriculture	การขุด เหมืองแร่ และเหมืองหิน Mining	การทำ เหมืองแร่ และเหมืองหิน Mining	การผลิต Manufacturing	ไฟฟ้า ก๊าซ ไอน้ำระบบปรับอากาศ Electricity	จัดทํา น้ำ ประปาและเสีย Water supply sewerage, waste	การก่อสร้าง Construction	การขายส่ง และการขายปลีก Wholesale and retail trade	การขายส่ง และ สถานที่เก็บสินค้า Transportation and storage	ที่พักแรมและ บริการด้านอาหาร Accommodation and food service			ข้อมูลข่าวสาร และการสื่อสาร Information communication
ยอดรวม	13,891	280	37,286	-	-	131	35,339	33,995	7,363	18,995	2,768	2,416	TOTAL
1. ผู้จัดการ ข้าราชการระดับอาวุโส และผู้บังคับบัญชา และผู้บริหารระดับสูง และผู้บริหารระดับสูง และผู้บริหารระดับสูง	-	-	-	-	-	-	2,943	-	-	-	-	-	1. managers, senior officials and Legislators
2. ผู้ประกอบวิชาชีพด้านต่างๆ	-	-	3,651	-	-	-	-	57	-	137	1,920	776	2. Professionals
3. เจ้าหน้าที่เทคนิคและผู้ประกอบวิชาชีพ ที่เกี่ยวข้องกับด้านต่างๆ	-	146	1,570	-	-	-	-	541	-	36	542	473	3. Technicians and associate professionals
4. เสมียน	-	-	2,111	-	-	-	873	896	712	3,726	-	1,167	4. Clerks
5. พนักงานบริการและผู้จำหน่ายสินค้า	-	-	692	-	-	-	-	23,525	793	10,853	307	-	5. Service workers and sell goods
6. ผู้ปฏิบัติงานที่มีมือในด้านการเกษตร ป่าไม้ และประมง	5,404	-	470	-	-	-	-	-	-	-	-	-	6. Skilled agricultural forest and fishery workers
7.ช่างฝีมือ และผู้ปฏิบัติงานที่เกี่ยวข้อง	-	-	4,613	-	-	131	18,180	2,319	587	385	-	-	7. Craft and associate professionals
8. ผู้ควบคุมเครื่องจักรโรงงานและเครื่องจักร และผู้ปฏิบัติงานด้านการประกอบ	327	-	20,345	-	-	-	729	996	5,119	-	-	-	8. Plant and machine controllers and assemblers
9. ผู้ประกอบอาชีพงานพื้นฐาน	8,160	133	3,560	-	-	-	12,613	5,662	152	3,858	-	-	9. Elementary occupations
10. คนงานซึ่งไม่ได้จำแนกตามอาชีพ	-	-	273	-	-	-	-	-	-	-	-	-	10. Workers not classifiable by occupation

ตารางที่ 14 จำนวนผู้ว่างงาน ที่เคยทำงานมาก่อน จำนวนตามอาชีพที่ทำงานครั้งสุดท้าย อุตสาหกรรมที่ทำงานครั้งสุดท้าย พุทธศักราช ๒๕๕๗
 TABLE 14 UNEMPLOYED PERSONS, EVER WORKED BY LAST OCCUPATION, LAST INDUSTRY, WHOLE KINGDOM (Contd.)

หน่วยนับ: person

อาชีพที่ทำงานครั้งสุดท้าย	อุตสาหกรรมที่ทำงานครั้งสุดท้าย (ต่อ) Last industry (Contd.)										ไม่ทราบ Unknown	LAST OCCUPATION
	กิจกรรม Real estate activities	กิจกรรมทางวิชาชีพ และเทคนิค Professional/scientific technical activities	การบริหารสนับสนุน และบิ่ชชีงบิ่ชชีงบิ่ชชีง Administrative support service activities	การบริหารราชการ บิ่ชชีงบิ่ชชีงบิ่ชชีง Public admin- istration defence	การศึกษา Education	งานสังคมสงเคราะห์ Health and social work	ศิลปะ ความบันเทิง และนันทนาการ Arts and entertainment	บริการด้านอื่นๆ Other service	งานในครัวเรือน Activities of household	กิจกรรมของ องค์กร Extra- territorial		
ยอดรวม	156	1,706	5,011	2,152	624	1,602	2,857	3,310	1,237	-	TOTAL	
1. ผู้จัดการ ข้าราชการระดับอาวุโส และผู้ช่วยผู้จัดการอาวุโส	-	-	-	-	-	-	-	-	-	-	-	1. managers, senior officials and Legislators
2. ผู้ประกอบวิชาชีพชั้นต้นต่างๆ	-	1,706	-	-	624	-	-	971	-	-	-	2. Professionals
3. เจ้าหน้าที่เทคนิคและผู้ประกอบวิชาชีพ ที่เกี่ยวข้องกับด้านต่างๆ	-	-	-	137	-	262	-	104	-	-	-	3. Technicians and associate professionals
4. เสมียน	156	-	480	1,256	-	1,151	542	-	38	-	-	4. Clerks
5. พนักงานบริการและผู้จำหน่ายสินค้า	-	-	2,752	-	-	189	-	1,011	-	-	-	5. Service workers and sell goods
6. ผู้ปฏิบัติงานที่มีฝีมือในด้านการเกษตร ป่านไม้ และประมง	-	-	-	615	-	-	-	-	-	-	-	6. Skilled agricultural forest and fishery workers
7. ช่างฝีมือ และผู้ปฏิบัติงานที่เกี่ยวข้อง	-	-	1,548	-	-	-	2,101	-	-	-	-	7. Craft and associate professionals
8. ผู้ควบคุมเครื่องจักรโรงงานและเครื่องจักร และผู้ปฏิบัติงานด้านการประกอบ	-	-	149	145	-	-	-	-	627	-	-	8. Plant and machine controllers and assemblers
9. ผู้ประกอบอาชีพเงินต้นฐาน	-	-	82	-	-	-	213	1,224	572	-	-	9. Elementary occupations
10. คนงานซึ่งมีได้จำแนกไม่ลงหมวดอื่น	-	-	-	-	-	-	-	-	-	-	-	10. Workers not classifiable by occupation

ตารางที่ 14 จำนวนผู้ว่างงาน ที่เคยทำงานมาก่อน จำแนกตามอาชีพที่ทำงานครั้งสุดท้าย และเพศ ทั้งราชอาณาจักร
TABLE 14 UNEMPLOYED PERSONS, EVER WORKED BY LAST OCCUPATION, LAST INDUSTRY AND SEX, WHOLE KINGDOM

อาชีพที่ทำงานครั้งสุดท้าย	อุตสาหกรรมที่ทำงานครั้งสุดท้าย Last Industry													LAST OCCUPATION
	รวม	เกษตรกรรม การปลูก และการประมง	การทำ เหมืองแร่ และเหมืองหิน	การผลิต Manufacturing	ไฟฟ้า ก๊าซ ไอน้ำระบบรับ อากาศ	จัดหา น้ำดื่ม และประปา Water supply sewerage, waste	การก่อสร้าง Construction	การขายส่ง การขายปลีก การซ่อมยานยนต์ whole sale/retail	การขนส่ง และ สถานีเก็บสินค้า Transportation and storage	ที่พักแรมและ บริการด้านอาหาร Accommodation and food service	ข้อมูลข่าวสาร และการสื่อสาร Information and communication	กิจกรรมการเงินและ การประกันภัย Financial Intermediation	2,416	
ชาย	102,966	7,403	146	21,799	-	131	25,730	18,495	6,499	8,487	542	2,416	MALE	
1. ผู้จัดการ ข้าราชการระดับอาวุโส และผู้บังคับบัญชาระดับสูง	617	-	-	-	-	617	-	-	-	-	-	-	1. managers, senior officials and Legislators	
2. ผู้ประกอบการวิชาชีพด้านต่างๆ	5,106	-	-	3,168	-	-	-	57	-	-	-	776	2. Professionals	
3. เจ้าหน้าที่เทคนิคและผู้ประกอบวิชาชีพ ที่เกี่ยวข้องกับด้านต่างๆ	2,128	-	146	588	-	-	-	-	-	36	542	473	3. Technicians and associate professionals	
4. เสมียน	2,870	-	-	-	-	-	-	-	-	1,415	-	1,167	4. Clerks	
5. พนักงานบริการและเจ้าหน้าที่สินค้า	21,867	-	-	692	-	-	12,029	-	793	4,992	-	-	5. Service workers and sell goods workers	
6. ผู้ปฏิบัติงานที่มีฝีมือในด้านการเกษตร ป่าไม้ และประมง	4,338	3,253	-	470	-	-	-	-	-	-	-	-	6. Skilled agricultural forest and fishery workers	
7. ช่างฝีมือ และผู้ปฏิบัติงานที่เกี่ยวข้อง	27,878	-	-	3,213	-	131	17,875	2,038	587	385	-	-	7. Craft and associate professionals	
8. ผู้ควบคุมเครื่องจักรโรงงานและเครื่องจักร และผู้ปฏิบัติงานด้านการประกอบ	20,505	327	-	12,413	-	-	729	996	5,119	-	-	-	8. Plant and machine controllers and assemblers	
9. ผู้ประกอบการช่างยนต์ขั้นต้น	17,658	3,822	-	1,256	-	-	6,508	3,376	-	1,659	-	-	9. Elementary occupations	
10. คนงานซึ่งไม่ได้จำแนกไว้ในหมวดอื่น	-	-	-	-	-	-	-	-	-	-	-	-	10. Workers not classifiable by occupation	
หญิง	68,151	6,489	133	15,487	-	-	9,609	15,500	864	10,508	2,227	-	FEMALE	
1. ผู้จัดการ ข้าราชการระดับอาวุโส และผู้บังคับบัญชาระดับสูง	2,326	-	-	-	-	-	2,326	-	-	-	-	-	1. managers, senior officials and Legislators	
2. ผู้ประกอบการวิชาชีพด้านต่างๆ	4,735	-	-	483	-	-	-	-	-	137	1,920	-	2. Professionals	
3. เจ้าหน้าที่เทคนิคและผู้ประกอบวิชาชีพ ที่เกี่ยวข้องกับด้านต่างๆ	1,683	-	-	982	-	-	-	541	-	-	-	-	3. Technicians and associate professionals	
4. เสมียน	10,236	-	-	2,111	-	-	873	896	712	2,311	-	-	4. Clerks	
5. พนักงานบริการและเจ้าหน้าที่สินค้า	18,255	-	-	-	-	-	-	11,496	-	5,861	307	-	5. Service workers and sell goods workers	
6. ผู้ปฏิบัติงานที่มีฝีมือในด้านการเกษตร ป่าไม้ และประมง	2,151	2,151	-	-	-	-	-	-	-	-	-	-	6. Skilled agricultural forest and fishery workers	
7. ช่างฝีมือ และผู้ปฏิบัติงานที่เกี่ยวข้อง	1,987	-	-	1,401	-	-	305	281	-	-	-	-	7. Craft and associate professionals	
8. ผู้ควบคุมเครื่องจักรโรงงานและเครื่องจักร และผู้ปฏิบัติงานด้านการประกอบ	7,933	-	-	7,933	-	-	-	-	-	-	-	-	8. Plant and machine controllers and assemblers	
9. ผู้ประกอบการช่างยนต์ขั้นต้น	18,572	4,338	133	2,305	-	-	6,104	2,286	152	2,199	-	-	9. Elementary occupations	
10. คนงานซึ่งไม่ได้จำแนกไว้ในหมวดอื่น	273	-	-	273	-	-	-	-	-	-	-	-	10. Workers not classifiable by occupation	

ตารางที่ 14 จำนวนผู้ว่างงาน ที่เคยทำงานมาก่อน จำแนกตามอาชีพที่ทำงานครั้งสุดท้าย อุตสาหกรรมที่ทำงานครั้งสุดท้าย และเพศ ราชอาณาจักร (ต่อ)
TABLE 14 UNEMPLOYED PERSONS, EVER WORKED BY LAST OCCUPATION, LAST INDUSTRY AND SEX , WHOLE KINGDOM (Contd.)

อาชีพที่ทำงานครั้งสุดท้าย	อุตสาหกรรมที่ทำงานครั้งสุดท้าย (ต่อ) Last Industry (Contd.)										ไม่ทราบ Unknown	LAST OCCUPATION
	กิจกรรม อาชีพ Professional/scientific activities	การบริหารงาน และบริหาร Administrative support service activities	การบริหารราชการ ป้องกันประเทศ Public admin- istration defence	การศึกษา Education	กิจกรรมด้านสุขภาพ งานสังคมสงเคราะห์ Health and social work	ศิลปะ ความบันเทิง และนันทนาการ Art, entertainment	บริการอื่น ๆ Other service	งานในครัวเรือน ส่วนบุคคล Activities of household	กิจกรรมของ องค์กร Extra- territorial			
ชาย		4,531	1,147	134	291	2,101	2,449	665	-	-	-	MALE
1. ผู้จัดการ ข้าราชการระดับอาวุโส และผู้บังคับบัญชา	-	-	-	-	-	-	-	-	-	-	-	1. managers, senior officials and Legislators
2. ผู้ประกอบวิชาชีพต่าง ๆ	-	-	-	134	-	-	971	-	-	-	-	2. Professionals
3. เจ้าหน้าที่เทคนิคและผู้ประกอบวิชาชีพ ที่เกี่ยวข้องกับด้านต่าง ๆ	-	-	137	-	102	-	104	-	-	-	-	3. Technicians and associate professionals
4. เสมียน	-	-	250	-	-	-	-	38	-	-	-	4. Clerks
5. พนักงานบริการและเจ้าหน้าที่ สำนักงาน	-	2,752	-	-	189	-	420	-	-	-	-	5. Service workers and sell goods
6. ผู้ปฏิบัติงานที่มีฝีมือในด้านการเกษตร ป่าไม้ และประมง	-	-	615	-	-	-	-	-	-	-	-	6. Skilled agricultural forest and fishery workers
7.ช่างฝีมือ และผู้ปฏิบัติงานที่เกี่ยวข้อง	-	1,548	-	-	-	2,101	-	-	-	-	-	7. Craft and associate professionals
8. ผู้ควบคุมเครื่องจักรโรงงานและเครื่องจักร และผู้ปฏิบัติงานด้านการประกอบ	-	149	145	-	-	-	-	627	-	-	-	8. Plant and machine controllers and assemblers
9. ผู้ประกอบอาชีพงานพื้นฐาน	-	82	-	-	-	-	955	-	-	-	-	9. Elementary occupations
10. คนงานซึ่งมิได้จำแนกไว้ในหมวดอื่น	-	-	-	-	-	-	-	-	-	-	-	10. Workers not classifiable by occupation
หญิง	156	480	1,005	490	1,311	756	861	572	-	-	-	FEMALE
1. ผู้จัดการ ข้าราชการระดับอาวุโส และผู้บังคับบัญชา	-	-	-	-	-	-	-	-	-	-	-	1. managers, senior officials and Legislators
2. ผู้ประกอบวิชาชีพต่าง ๆ	-	-	-	490	-	-	-	-	-	-	-	2. Professionals
3. เจ้าหน้าที่เทคนิคและผู้ประกอบวิชาชีพ ที่เกี่ยวข้องกับด้านต่าง ๆ	-	-	-	-	160	-	-	-	-	-	-	3. Technicians and associate professionals
4. เสมียน	156	480	1,005	-	1,151	542	-	-	-	-	-	4. Clerks
5. พนักงานบริการและเจ้าหน้าที่ สำนักงาน	-	-	-	-	-	-	591	-	-	-	-	5. Service workers and sell goods
6. ผู้ปฏิบัติงานที่มีฝีมือในด้านการเกษตร ป่าไม้ และประมง	-	-	-	-	-	-	-	-	-	-	-	6. Skilled agricultural forest and fishery workers
7.ช่างฝีมือ และผู้ปฏิบัติงานที่เกี่ยวข้อง	-	-	-	-	-	-	-	-	-	-	-	7. Craft and associate professionals
8. ผู้ควบคุมเครื่องจักรโรงงานและเครื่องจักร และผู้ประกอบอาชีพงานพื้นฐาน	-	-	-	-	-	-	-	-	-	-	-	8. Plant and machine controllers and assemblers
9. ผู้ประกอบอาชีพงานพื้นฐาน	-	-	-	-	-	213	269	572	-	-	-	9. Elementary occupations
10. คนงานซึ่งมิได้จำแนกไว้ในหมวดอื่น	-	-	-	-	-	-	-	-	-	-	-	10. Workers not classifiable by occupation

ตารางที่ 14 จำนวนผู้ว่างงาน ที่เคยทำงานมาก่อน จำแนกตามอาชีพที่ทำงานครั้งสุดท้าย อุตสาหกรรมที่ทำงานครั้งสุดท้าย เพศ และเขตการปกครอง ประเทศไทย (ต่อ)

TABLE 14 UNEMPLOYED PERSONS, EVER WORKED BY LAST OCCUPATION, LAST INDUSTRY SEX AND AREA, WHOLE KINGDOM (Contd.)

อาชีพที่ทำงานครั้งสุดท้าย	ในเขตเทศบาล MUNICIPAL AREA														หน่วยเป็น : person
	อุตสาหกรรมที่ทำงานครั้งสุดท้าย Last Industry														
	รวม	เกษตรกรรม การป่าไม้ และการประมง และเหมืองหิน	การทำ เหมืองแร่ และเหมืองหิน	การผลิต	ไฟฟ้า ก๊าซ ไอน้ำระบบปรับ อากาศ	การจัดหาน้ำ บำบัดน้ำเสีย และประปา	การก่อสร้าง	การขนส่ง และ สถานที่เก็บสินค้า	การขายปลีก การซ่อมยานยนต์ whole sale&retail	การขายส่ง	ที่พักแรมและ บริการด้านอาหาร	ข้อมูลข่าวสาร และการสื่อสาร	การเงินและ การประกันภัย	LAST OCCUPATION	
Total	Agriculture	Mining	Manufacturing	Electricity	Water supply	Construction	Transportation	wholesale&retail	Accommodation	Information	Financial	Intermedation	TOTAL		
ยอดรวม	72,960	1,947	280	16,387	-	131	9,154	18,037	4,079	10,156	2,768	2,251	TOTAL		
ชาย	45,783	1,891	146	10,301	-	131	4,609	9,535	3,944	6,374	542	2,251	MALE		
1. ผู้จัดการ ข้าราชการระดับอาวุโส และผู้บังคับบัญชา	-	-	-	-	-	-	-	-	-	-	-	-	1. managers, senior officials and Legislators		
2. ผู้ประกอบวิชาชีพด้านต่างๆ	2,487	-	-	1,654	-	-	-	57	-	-	-	776	2. Professionals		
3. เจ้าหน้าที่เทคนิคและผู้ประกอบวิชาชีพ ที่เกี่ยวข้องกับด้านต่างๆ	1,272	-	146	-	-	-	-	-	-	36	542	308	3. Technicians and associate professionals		
4. เสมียน	2,724	-	-	-	-	-	-	-	-	1,269	-	1,167	4. Clerks		
5. พนักงานบริการและผู้จำหน่ายสินค้า	12,399	-	-	276	-	-	-	5,850	-	3,904	-	-	5. Service workers and sell goods		
6. ผู้ปฏิบัติงานที่มีชื่อในด้านการเกษตร ป่าไม้ และประมง	748	748	-	-	-	-	-	-	-	-	-	-	6. Skilled agricultural forest and fishery workers		
7. ช่างฝีมือ และผู้ปฏิบัติงานที่เกี่ยวข้อง	8,280	-	-	2,794	-	131	2,494	726	587	-	-	-	7. Craft and associate professionals		
8. ผู้ควบคุมเครื่องจักรโรงงานและเครื่องจักร และผู้ปฏิบัติงานด้านการประกอบ	10,432	115	-	4,957	-	-	134	948	3,357	-	-	-	8. Plant and machine controlors and assemblers		
9. ผู้ประกอบอาชีพงานพื้นฐาน	7,441	1,027	-	620	-	-	1,980	1,953	-	1,165	-	-	9. Elementary occupations		
10. คนงานซึ่งมีชื่อไม่แน่นอน	-	-	-	-	-	-	-	-	-	-	-	-	10. Workers not classifiable by occupation		

ตารางที่ 14 จำนวนผู้ว่างงาน ที่เคยทำงานมาก่อน จำแนกตามอาชีพที่ทำงานครั้งสุดท้าย อุตสาหกรรมที่ทำงานครั้งสุดท้าย เพศ และเขตการปกครอง ทวีปราชอาณาจักร (ต่อ)

TABLE 14 UNEMPLOYED PERSONS, EVER WORKED BY LAST OCCUPATION, LAST INDUSTRY SEX AND AREA, WHOLE KINGDOM (Contd.)

อาชีพที่ทำงานครั้งสุดท้าย	ในเขตเทศบาล MUNICIPAL AREA														หน่วยเป็นคน : person
	อุตสาหกรรมที่ทำงานครั้งสุดท้าย Last Industry														
	รวม	เกษตรกรรม การป่าไม้ และการประมง และเหมืองหิน	การทำ เหมืองแร่ และเหมืองหิน	การผลิต	ไฟฟ้า ก๊าซ ไอน้ำระบบปรับ อากาศ	การก่อสร้าง และประปา	การจัดหาน้ำ บำบัดน้ำเสีย และประปา	การขนส่ง การขายปลีก การซ่อมยานยนต์ whole sale/retail	การขนส่ง และ สถานที่เก็บสินค้า Transportation and storage	ที่พักแรมและ บริการด้านอาหาร Accommodation and food service	ข้อมูลข่าวสาร และการสื่อสาร Information communication	การเงินและ การประกันภัย Financial intermediation	LAST OCCUPATION		
หญิง	27,177	420	-	6,780	-	-	629	4,082	-	3,448	709	232	FEMALE		
1. ผู้จัดการ ข้าราชการระดับอาวุโส และผู้บังคับบัญชา	2,326	-	-	-	-	-	2,326	-	-	-	-	-	1. managers, senior officials and Legislators		
2. ผู้ประกอบวิชาชีพด้านต่างๆ	2,695	-	-	483	-	-	-	-	-	-	1,920	-	2. Professionals		
3. เจ้าหน้าที่เทคนิคและผู้ประกอบวิชาชีพ ที่เกี่ยวข้องกับด้านต่างๆ	998	-	-	457	-	-	-	541	-	-	-	-	3. Technicians and associate professionals		
4. เสมียน	3,530	-	-	876	-	-	873	896	135	45	-	-	4. Clerks		
5. พนักงานบริการและผู้จำหน่ายสินค้า	8,495	-	-	-	-	-	-	6,001	-	2,187	307	-	5. Service workers and sell goods 6. Skilled agricultural forest and fishery workers		
6. ผู้ปฏิบัติงานที่มีชื่อในด้านการเกษตร ป่าไม้ และประมง	-	-	-	-	-	-	-	-	-	-	-	-	7. Craft and associate professionals		
7.ช่างฝีมือ และผู้ปฏิบัติงานที่เกี่ยวข้อง	1,586	-	-	1,152	-	-	152	281	-	-	-	-	8. Plant and machine controllers and assemblers		
8. ผู้ควบคุมเครื่องจักรโรงงานและเครื่องจักร และผู้ปฏิบัติงานด้านการประกอบ	1,948	-	-	1,948	-	-	-	-	-	-	-	-	9. Elementary occupations		
9. ผู้ประกอบอาชีพพื้นฐาน	5,325	56	133	896	-	-	1,194	783	-	1,550	-	-	10. Workers not classifiable by occupation		
10. คนงานที่มีตำแหน่งที่ไม่หมวดอื่น	273	-	-	273	-	-	-	-	-	-	-	-			

ตารางที่ 14 จำนวนผู้ว่างงาน ที่เคยทำงานมาก่อน จำนวนคนอาชีพที่ทำครั้งสุดท้าย อุตสาหกรรมที่ทำครั้งสุดท้าย เขต และเขตการปกครอง ราชอาณาจักร (ต่อ)

TABLE 14 UNEMPLOYED PERSONS, EVER WORKED BY LAST OCCUPATION, LAST INDUSTRY, SEX AND AREA, WHOLE KINGDOM (Contd.)

ไตรมาสที่ 3/2557 : Quarter 3/2014

ในเขตเทศบาล MUNICIPAL AREA

หน่วยเป็นพัน : person

อาชีพที่ทำครั้งสุดท้าย	อุตสาหกรรมที่ทำครั้งสุดท้าย (ต่อ) Last Industry (Contd.)										ไม่ทราบ	LAST OCCUPATION
	กิจกรรมอสังหาริมทรัพย์	กิจกรรมทางวิชาชีพ	การบริหารสนับสนุนและป้องกันประเทศ	การบริหารราชการ	การศึกษา	กิจกรรมด้านสุขภาพ	ศิลปะ ความบันเทิง และนันทนาการ	บริการด้านอื่นๆ	งานในครัวเรือน	กิจกรรมขององค์กร		
Real estate activities	Professional/scientific technical activities	Administrative and support service activities	Public administration	Education	Health and social work	Art, entertainment and recreation	Other service	Activities of household	Extra-territorial	Unknown		
ยอดรวม	156	-	4,627	601	293	-	213	986	895	-	-	TOTAL
ชาย	-	-	4,147	532	-	-	-	717	665	-	-	MALE
1. ผู้จัดการ ข้าราชการระดับอาวุโส และผู้บริหารอาวุโส	-	-	-	-	-	-	-	-	-	-	-	1. managers, senior officials and Legislators
2. ผู้ประกอบวิชาชีพด้านต่างๆ	-	-	-	-	-	-	-	-	-	-	-	2. Professionals
3. เจ้าหน้าที่เทคนิคและผู้ประกอบวิชาชีพที่เกี่ยวข้องกับด้านต่างๆ	-	-	-	137	-	-	-	104	-	-	-	3. Technicians and associate professionals
4. เสมียน	-	-	-	250	-	-	-	-	38	-	-	4. Clerks
5. พนักงานบริการและผู้จำหน่ายสินค้า	-	-	2,369	-	-	-	-	-	-	-	-	5. Service workers and sell goods
6. ผู้ปฏิบัติงานที่มีฝีมือในด้านเกษตรกรรม ป่าไม้ และประมง	-	-	-	-	-	-	-	-	-	-	-	6. Skilled agricultural forest and fishery workers
7. ช่างฝีมือ และผู้ปฏิบัติงานที่เกี่ยวข้อง	-	-	1,548	-	-	-	-	-	-	-	-	7. Craft and associate professionals
8. ผู้ควบคุมเครื่องจักรโรงงานและเครื่องจักร และผู้ปฏิบัติงานด้านการประกอบ	-	-	149	145	-	-	-	-	627	-	-	8. Plant and machine controllers and assemblers
9. ผู้ประกอบอาชีพทางพื้นฐาน	-	-	82	-	-	-	-	613	-	-	-	9. Elementary occupations
10. คนงานซึ่งมิได้จำแนกไว้ในหมวดอื่น	-	-	-	-	-	-	-	-	-	-	-	10. Workers not classifiable by occupation

ตารางที่ 14 จำนวนผู้ว่างงาน ที่เคยทำงานมาก่อน จำแนกตามอาชีพที่ทำครั้งสุดท้าย อุตสาหกรรมที่ทำครั้งสุดท้าย เพศ และเขตการปกครอง ราชอาณาจักร (ต่อ)

TABLE 14 UNEMPLOYED PERSONS, EVER WORKED BY LAST OCCUPATION, LAST INDUSTRY, SEX AND AREA, WHOLE KINGDOM (Contd.)

ไตรมาสที่ 3/2557 : Quarter 3/2014

ในเขตเทศบาล MUNICIPAL AREA

หน่วยเป็น千人 : person

อาชีพที่ทำครั้งสุดท้าย	อุตสาหกรรมที่ทำครั้งสุดท้าย (ต่อ) Last Industry (Contd.)										ไม่ทราบ	LAST OCCUPATION
	กิจกรรมอสังหาริมทรัพย์ Real estate activities	กิจกรรมทางวิชาชีพ วิทยาศาสตร์และเทคนิค Professional/scientific technical activities	การบริหารสนับสนุน และป้องกันประเทศ Administrative support service activities	การบริหารราชการ และป้องกันประเทศ Public administration and defence	การศึกษา Education	กิจกรรมด้านสุขภาพ งานสังคมสงเคราะห์ Health and social work	ศิลปะ ความบันเทิง และนันทนาการ Art and entertainment	บริการด้านอื่นๆ Other service	งานในครัวเรือน ส่วนบุคคล Activities of household	กิจกรรมขององค์กร Extra-territorial		
หญิง	156	-	480	69	293	-	213	269	230	-	-	FEMALE
1. ผู้จัดการ ข้าราชการระดับอาวุโส และผู้บริหารสามัญ	-	-	-	-	-	-	-	-	-	-	-	1. managers, senior officials and Legislators
2. ผู้ประกอบวิชาชีพด้านต่างๆ	-	-	-	-	293	-	-	-	-	-	-	2. Professionals
3. เจ้าหน้าที่เทคนิคและผู้ประกอบวิชาชีพที่เกี่ยวข้องกับด้านต่างๆ	-	-	-	-	-	-	-	-	-	-	-	3. Technicians and associate professionals
4. เสมียน	156	-	480	69	-	-	-	-	-	-	-	4. Clerks
5. พนักงานบริการและจำหน่ายสินค้า	-	-	-	-	-	-	-	-	-	-	-	5. Service workers and sell goods
6. ผู้ปฏิบัติงานที่มีฝีมือในด้านการเกษตร ป่าไม้ และประมง	-	-	-	-	-	-	-	-	-	-	-	6. Skilled agricultural forest and fishery workers
7. ช่างฝีมือ และผู้ปฏิบัติงานที่เกี่ยวข้อง	-	-	-	-	-	-	-	-	-	-	-	7. Craft and associate professionals
8. ผู้ควบคุมเครื่องจักรโรงงานและเครื่องจักร และผู้ปฏิบัติงานด้านการประกอบ	-	-	-	-	-	-	-	-	-	-	-	8. Plant and machine controllers and assemblers
9. ผู้ประกอบอาชีพงานพื้นฐาน	-	-	-	-	-	-	213	269	230	-	-	9. Elementary occupations
10. คนงานซึ่งมิได้จำแนกไปในหมวดอื่น	-	-	-	-	-	-	-	-	-	-	-	10. Workers not classifiable by occupation

ตารางที่ 14 จำนวนผู้ว่างงาน ที่เคยทำงานมาก่อน จำนวนตามอาชีพที่ทำครั้งสุดท้าย อุตสาหกรรมที่ทำครั้งสุดท้าย เพศ และเขตการปกครอง ทวีราชอาณาจักร (ต่อ)

TABLE 14 UNEMPLOYED PERSONS, EVER WORKED BY LAST OCCUPATION, LAST INDUSTRY, SEX AND AREA, WHOLE KINGDOM (Contd.)

อาชีพที่ทำครั้งสุดท้าย	นอกเขตเทศบาล NON-MUNICIPAL AREA														หน่วยเป็นคน : person	
	อุตสาหกรรมที่ทำครั้งสุดท้าย Last Industry															
	รวม	เกษตรกรรม	การทำเหมืองแร่และการประมง	การตัดไม้	การผลิต	ไฟฟ้า ก๊าซ ไอน้ำระบบปรับอากาศ	น้ำประปา	จัดหาน้ำ ขนถ่ายเสีย และปะปา	การก่อสร้าง	การขนส่ง และการขนส่ง	การขนส่ง	สถานที่เก็บสินค้า	ที่พักแรมและบริการด้านอาหาร	ข้อมูลข่าวสารและการสื่อสาร		การเงินและการประกันภัย
Total	Agriculture	Mining and quarrying	Manufacturing	Electricity and water supply	Construction	Transportation and storage	Accommodation and food service	Information and communication	Financial intermediation							
ยอดรวม	98,157	11,945	-	20,899	-	26,185	-	15,959	3,284	8,839	-	165	TOTAL			
ชาย	57,183	5,512	-	11,498	-	21,121	-	8,960	2,555	2,113	-	165	MALE			
1. ผู้จัดการ ข้าราชการระดับอาวุโสและผู้ปฏิบัติกฎหมาย	617	-	-	-	-	617	-	-	-	-	-	-	1. managers, senior officials and Legislators			
2. ผู้ประกอบวิชาชีพด้านต่างๆ	2,619	-	-	1,514	-	-	-	-	-	-	-	-	2. Professionals			
3. เจ้าหน้าที่เทคนิคและผู้ประกอบวิชาชีพที่เกี่ยวข้องกับด้านต่างๆ	856	-	-	588	-	-	-	-	-	-	-	-	165 3. Technicians and associate professionals			
4. เสมียน	146	-	-	-	-	-	-	-	-	146	-	-	4. Clerks			
5. พนักงานบริการและผู้จำหน่ายสินค้า	9,468	-	-	416	-	-	-	6,179	793	1,088	-	-	5. Service workers and sell goods			
6. ผู้ปฏิบัติงานที่มีฝีมือในด้านการเกษตร ป่าไม้ และประมง	3,589	2,505	-	470	-	-	-	-	-	-	-	-	6. Skilled agricultural forest and fishery workers			
7. ช่างฝีมือ และผู้ปฏิบัติงานที่เกี่ยวข้อง	19,598	-	-	419	-	15,381	-	1,312	-	385	-	-	7. Craft and associate professionals			
8. ผู้ควบคุมเครื่องจักรโรงงานและเครื่องจักรและผู้ปฏิบัติงานด้านการประกอบ	10,072	212	-	7,456	-	595	-	48	1,762	-	-	-	8. Plant and machine controllers and assemblers			
9. ผู้ประกอบอาชีพทางพื้นฐาน	10,217	2,795	-	635	-	4,528	-	1,423	-	494	-	-	9. Elementary occupations			
10. คนงานซึ่งไม่ได้จำแนกไว้ในหมวดอื่น	-	-	-	-	-	-	-	-	-	-	-	-	10. Workers not classifiable by occupation			

ตารางที่ 14 จำนวนผู้ว่างงาน ที่เคยทำงานมาก่อน จำแนกตามอาชีพที่ทำครั้งสุดท้าย อุตสาหกรรมที่ทำครั้งสุดท้าย เพศ และเขตการปกครอง ทวีราชอาณาจักร (ต่อ)

TABLE 14 UNEMPLOYED PERSONS, EVER WORKED BY LAST OCCUPATION, LAST INDUSTRY -SEX AND AREA, WHOLE KINGDOM (Contd.)

อาชีพที่ทำครั้งสุดท้าย	นอกเขตเทศบาล NON-MUNICIPAL AREA													หน่วยเป็นคน : person
	อุตสาหกรรมที่ทำครั้งสุดท้าย Last Industry													
	รวม เกษตรกรรม การทำเหมืองแร่ และการประมง	การตัดไม้	การผลิต	ไฟฟ้า ก๊าซ ไอน้ำระบบปรับอากาศ	น้ำประปา	จัดหา น้ำ ปูนซีเมนต์ และประปา	การก่อสร้าง	การขนส่ง และการขนส่ง	การขนส่ง และการขนส่ง	ที่พักแรมและ บริการด้านอาหาร	ข้อมูลข่าวสาร และการสื่อสาร	กิจกรรมการเงินและการประกันภัย	LAST OCCUPATION	
Total	Agriculture	Mining	Manufacturing	Electricity	Water supply	Construction	Transportation	Accommodation	Information communication	Financial intermediation				
หญิง	40,975	6,433 -	9,401 -	-	-	5,063	6,998	729	6,726 -	-	-	-	FEMALE	
1. ผู้จัดการ ข้าราชการระดับอาวุโส และผู้บริหารภูมิภาค	-	-	-	-	-	-	-	-	-	-	-	-	1. managers, senior officials and Legislators	
2. ผู้ประกอบวิชาชีพด้านต่างๆ	2,040 -	-	-	-	-	-	-	-	137 -	-	-	-	2. Professionals	
3. เจ้าหน้าที่เทคนิคและผู้ประกอบวิชาชีพที่เกี่ยวข้องกับด้านต่างๆ	685 -	-	524 -	-	-	-	-	-	-	-	-	-	3. Technicians and associate professionals	
4. เสมียน	6,706 -	-	1,235 -	-	-	-	577	577	2,265 -	-	-	-	4. Clerks	
5. พนักงานบริการและผู้จำหน่ายสินค้า	9,761 -	-	-	-	-	-	5,496 -	-	3,674 -	-	-	-	5. Service workers and sell goods	
6. ผู้ปฏิบัติงานที่มีฝีมือในด้านการเกษตร ป่าไม้ และประมง	2,151	2,151 -	-	-	-	-	-	-	-	-	-	-	6. Skilled agricultural forest and fishery workers	
7. ช่างฝีมือ และผู้ปฏิบัติงานที่เกี่ยวข้อง	401 -	-	248 -	-	-	153 -	-	-	-	-	-	-	7. Craft and associate professionals	
8. ผู้ควบคุมเครื่องจักรโรงงานและเครื่องจักร และผู้ปฏิบัติงานด้านการประกอบ	5,985 -	-	5,985 -	-	-	-	-	-	-	-	-	-	8. Plant and machine controllers and assemblers	
9. ผู้ประกอบอาชีพฟางพื้นฐาน	13,247	4,282 -	1,409 -	-	-	4,910	1,503	152	649 -	-	-	-	9. Elementary occupations	
10. คนงานซึ่งมิได้จำแนกไว้ในหมวดอื่น	-	-	-	-	-	-	-	-	-	-	-	-	10. Workers not classifiable by occupation	

ตารางที่ 14 จำนวนผู้ว่างงาน ที่เคยทำงานมาก่อน จำแนกตามอาชีพที่ครั้งสุดท้าย อุตสาหกรรมที่ครั้งสุดท้าย เพศ และเขตการปกครอง ทวีราชอาณาจักร (ต่อ)

TABLE 14 UNEMPLOYED PERSONS, EVER WORKED BY LAST OCCUPATION, LAST INDUSTRY SEX AND AREA, WHOLE KINGDOM (Contd.)

อาชีพที่ครั้งสุดท้าย	นอกเขตเทศบาล NON-MUNICIPAL AREA										หน่วยเป็นคน : person	
	อุตสาหกรรมที่ครั้งสุดท้าย (ต่อ) Last Industry (Contd.)											
	กิจกรรม อสังหาริมทรัพย์ Real estate activities	กิจกรรมทางวิชาชีพ วิชาชีพและเทคนิค Professional/scientific technical activities	การบริหารสนับสนุน และข้อกึ่งประเทศ Administrative and support service activities	การบริหารราชการ ป้องกันประเทศ Public admin- istration defence	การศึกษา Education	การศึกษาศา สังคมและสุขภาพ Health and social work	ศิลปะ ความบันเทิง และนันทนาการ Art, Other service entertainment	บริการด้านอื่นๆ Other service	งานในครัวเรือน ส่วนบุคคล Activities of household	กิจกรรมของ องค์กร Extra- territorial		ไม่ทราบ Unknown
ยอดรวม	-	1,706	384	1,551	331	1,602	2,643	2,324	342	-	-	TOTAL
ชาย	-	-	384	615	134	291	2,101	1,733	-	-	-	MALE
1. ผู้จัดการ ข้าราชการระดับอาวุโส และผู้บัญชาการ	-	-	-	-	-	-	-	-	-	-	-	1. managers, senior officials and Legislators
2. ผู้ประกอบวิชาชีพด้านต่างๆ ที่เกี่ยวข้องกับด้านต่างๆ	-	-	-	-	134	-	-	971	-	-	-	2. Professionals and Technicians and associate professionals
4. เสมียน	-	-	-	-	-	-	-	-	-	-	-	4. Clerks
5. พนักงานบริการและผู้จำหน่ายสินค้า	-	-	384	-	-	189	-	420	-	-	-	5. Service workers and sell goods
6. ผู้ปฏิบัติงานที่มีฝีมือในด้านการเกษตร ป่าไม้ และประมง	-	-	-	615	-	-	-	-	-	-	-	6. Skilled agricultural forest and fishery workers
7. ช่างฝีมือ และผู้ปฏิบัติงานที่เกี่ยวข้อง	-	-	-	-	-	-	-	-	-	-	-	7. Craft and associate professionals
8. ผู้ควบคุมเครื่องจักรโรงงานและเครื่องจักร และผู้ปฏิบัติงานด้านการประกอบ	-	-	-	-	-	-	-	-	-	-	-	8. Plant and machine controlors and assemblers
9. ผู้ประกอบอาชีพทางพื้นฐาน	-	-	-	-	-	-	-	342	-	-	-	9. Elementary occupations
10. คนงานซึ่งมิได้จำแนกไว้ทั้งหมดอื่น	-	-	-	-	-	-	-	-	-	-	-	10. Workers not classifiable by occupation

ตารางที่ 14 จำนวนผู้ว่างงาน ที่เคยทำงานมาก่อน จำแนกตามอาชีพที่ครั้งสุดท้าย อุตสาหกรรมที่ครั้งสุดท้าย เพศ และเขตการปกครอง ทวีราชอาณาจักร (ต่อ)

TABLE 14 UNEMPLOYED PERSONS, EVER WORKED BY LAST OCCUPATION, LAST INDUSTRY, SEX AND AREA, WHOLE KINGDOM (Contd.)

อาชีพที่ครั้งสุดท้าย	นอกเขตเทศบาล NON-MUNICIPAL AREA										หน่วยนับคน : person	
	อุตสาหกรรมที่ครั้งสุดท้าย (ต่อ) Last Industry (Contd.)											
	กิจกรรม อสังหาริมทรัพย์	กิจกรรมทางวิชาชีพ	การบริหารสนับสนุน และข้อกึ่งประเทศ	การบริหารราชการ	การศึกษา	กิจการด้านสุขภาพ	กิจการด้านอื่นๆ	งานในครัวเรือน	กิจกรรมขององค์กร	ไม่ทราบ		LAST OCCUPATION
Real estate activities	Professional, scientific, technical activities	Administrative support service activities	Public administration	Education	Health and social work	Art and entertainment	Other service activities	Activities of household	Extra-territorial	Unknown		
หญิง	-	1,706	-	936	197	1,311	542	591	342	-	-	FEMALE
1. ผู้จัดการ ข้าราชการระดับอาวุโส และผู้บริหารปฏิบัติการ	-	-	-	-	-	-	-	-	-	-	-	1. managers, senior officials and Legislators
2. ผู้ประกอบวิชาชีพด้านต่างๆ	-	1,706	-	-	197	-	-	-	-	-	-	2. Professionals
3. เจ้าหน้าที่เทคนิคและผู้ประกอบวิชาชีพที่เกี่ยวข้องกับด้านต่างๆ	-	-	-	-	-	160	-	-	-	-	-	3. Technicians and associate professionals
4. เสมียน	-	-	-	936	-	1,151	542	-	-	-	-	4. Clerks
5. พนักงานบริการและผู้จำหน่ายสินค้า	-	-	-	-	-	-	-	591	-	-	-	5. Service workers and sell goods
6. ผู้ปฏิบัติงานที่มีฝีมือในด้านการเกษตร ป่าไม้ และประมง	-	-	-	-	-	-	-	-	-	-	-	6. Skilled agricultural forest and fishery workers
7. ช่างฝีมือ และผู้ปฏิบัติงานที่เกี่ยวข้อง	-	-	-	-	-	-	-	-	-	-	-	7. Craft and associate professionals
8. ผู้ควบคุมเครื่องจักรโรงงานและเครื่องจักร และผู้ปฏิบัติงานด้านการประกอบ	-	-	-	-	-	-	-	-	-	-	-	8. Plant and machine controlors and assemblers
9. ผู้ประกอบอาชีพทางพื้นฐาน	-	-	-	-	-	-	-	-	342	-	-	9. Elementary occupations
10. คนงานซึ่งมิได้จำแนกไว้ในหมวดอื่น	-	-	-	-	-	-	-	-	-	-	-	10. Workers not classifiable by occupation

ตารางที่ 15 จำนวนลูกจ้าง จำนวนตามค่าจ้างเฉลี่ย ผลประโยชน์อื่น ๆ ที่ได้รับ อุตสาหกรรม ทวีราชอาณาจักร

TABLE 15 EMPLOYEE BY AVERAGE WAGE, FRINGE BENEFIT, INDUSTRY, WHOLE KINGDOM

ไตรมาสที่ 3/2557 : Quarter 3/2014

หน่วยเป็นพัน : in Thousands

อุตสาหกรรม Industry	จำนวนลูกจ้าง Total Employee	ค่าจ้างเฉลี่ย Average Wage	ลูกจ้างที่ได้รับผลประโยชน์อื่น ๆ Employee Receive Fringe Benefit						TOTAL	INDUSTRY
			ได้รับเป็นเงิน In Cash		ได้รับเป็นสิ่งของ In Kind					
			โบนัส Bonus	ค่าล่วงเวลา Overtime	เงินอื่น ๆ Other Income	อาหาร Food	เครื่องแต่งกาย Clothes	ที่อยู่อาศัย Housing		
ยอดรวม	17,317.5	13,386.2	39.7	1,910.3	2,434.8	1,359.9	38.7	756.4	514.1	
1. เกษตรกรรม การป่าไม้ และการประมง	1,536.9	5,718.7	2.1	12.4	24.1	96.1	0.3	82.5	22.0	1. Agriculture, forestry and fishing
2. การทำเหมืองแร่ และเหมืองหิน	55.3	18,983.4	0.6	9.2	8.7	0.9	0.1	0.7	0.1	2. Mining and quarrying
3. การผลิต	4,978.0	12,460.7	11.7	1,324.3	954.4	470.9	10.9	115.9	335.5	3. Manufacturing
4. ไฟฟ้า ก๊าซ ไอน้ำและระบบปรับอากาศ	116.4	28,468.1	0.8	7.4	21.1	2.3	0.2	2.0	4.2	4. Electricity, gas, steam and air conditioning supply
5. การจัดหา การจัดการและการบำบัดน้ำเสีย ของเสีย และสิ่งปฏิกูล	102.8	13,981.9	-	26.5	2.9	1.5	-	35.8	24.3	5. Water supply; sewerage, waste management and remediation activities
6. การก่อสร้าง	1,595.3	9,359.8	0.9	62.8	33.9	38.8	0.9	86.1	51.1	6. Construction
7. การขนส่ง และการขอยสลัก การซ่อมยานยนต์	2,261.8	11,794.5	10.5	97.9	268.2	119.5	8.8	71.9	20.7	7. Wholesale and retail trade; repair of motor vehicles and motorcycles
8. การขนส่ง และสถานที่เก็บสินค้า	544.5	17,813.5	3.0	55.1	87.2	29.3	0.8	24.9	4.6	8. Transportation and storage
9. ที่พักแรมและบริการด้านอาหาร	811.8	10,451.2	0.6	44.4	141.0	414.6	4.6	60.0	13.4	9. Accommodation and food service activities
10. ข้อมูลข่าวสารและการสื่อสาร	219.1	26,240.3	0.1	9.7	17.2	1.7	0.7	0.9	0.5	10. Information and communication
11. กิจกรรมทางการเงินและการประกันภัย	454.4	26,119.0	3.8	10.1	56.0	4.3	-	3.4	2.2	11. Financial and insurance activities
12. กิจกรรมอสังหาริมทรัพย์	102.0	13,789.6	-	5.1	6.6	1.1	-	9.7	-	12. Real estate activities
13. กิจกรรมทางวิชาชีพ วิทยาศาสตร์ และเทคนิค	215.8	20,984.0	-	2.6	8.8	3.5	-	2.7	0.6	13. Professional, scientific and technical activities
14. กิจกรรมการบริหารและการสนับสนุน	401.9	12,074.1	-	48.6	33.3	4.9	1.4	2.2	4.3	14. Administrative and support service activities
15. การบริหารราชการ การป้องกันประเทศ การประกันสังคม	1,541.1	16,108.4	0.7	29.4	281.1	15.6	3.3	96.4	12.0	15. Public administration and defence; compulsory social security
16. การศึกษา	1,083.0	23,156.8	3.0	17.1	337.2	25.5	0.5	38.6	7.1	16. Education
17. กิจกรรมด้านสุขภาพและงานสังคมสงเคราะห์	632.6	16,689.6	1.2	130.1	101.5	11.3	2.7	28.3	2.8	17. Human health and social work activities
18. ศิลปะ ความบันเทิง และนันทนาการ	124.4	10,295.4	0.2	2.7	23.7	9.1	-	3.0	2.0	18. Arts, entertainment and recreation
19. กิจกรรมบริการด้านอื่น ๆ	271.4	9,016.9	0.2	4.5	17.1	16.4	1.1	13.6	0.8	19. Other service activities
20. กิจกรรมการจ้างงานในครัวเรือนส่วนบุคคล การผลิตสินค้าและบริการที่ขึ้นเองเพื่อใช้ในครัวเรือน	207.3	7,849.5	0.4	9.9	9.1	92.7	2.5	77.7	6.1	20. Activities of households as employers; undifferentiated goods and services-producing activities of households for own use
21. กิจกรรมขององค์กรระหว่างประเทศ	3.1	38,946.2	-	-	-	-	-	-	-	21. Activities of extraterritorial organizations and bodies
22. ไม่ทราบ	58.8	18,119.1	-	0.7	1.8	-	-	-	-	22. Unknown

ตารางที่ 15 จำนวนลูกจ้าง จำนวนตามค่าจ้างเฉลี่ย ผลประโยชน์อื่นๆ ที่ได้รับ อุตสาหกรรม และเพศ ทั่วราชอาณาจักร
TABLE 15 EMPLOYEE BY AVERAGE WAGE, FRINGE BENEFIT, INDUSTRY AND SEX , WHOLE KINGDOM

อุตสาหกรรม Industry	จำนวนลูกจ้าง Total Employee	ค่าจ้างเฉลี่ย Average				ได้รับเป็นเงิน In Cash				ได้รับเป็นสิ่งของ In Kind				อื่นๆ Others	INDUSTRY
		โบนัส Bonus	ค่าล่วงเวลา Overtime	เงินอื่นๆ Other Income	อาหาร Food	เครื่องแต่งกาย Clothes	ที่อยู่อาศัย Housing	อื่นๆ Others	ได้รับเป็นเงิน In Cash		ได้รับเป็นสิ่งของ In Kind				
									ค่าจ้าง Wage	ค่าจ้างรวม Total Wage	เครื่องแต่งกาย Clothes	ที่อยู่อาศัย Housing			
ชาย	9,483.6	22.2	1,055.9	1,314.5	616.9	17.7	465.1	257.6	MALE						
1. เกษตรกรรม การปศุสัตว์ และการประมง	899.5	1.7	8.9	15.9	64.4	0.3	56.5	13.6	1. Agriculture, forestry and fishing						
2. การทำเหมืองแร่ และหิน	43.8	0.6	8.5	8.0	0.9	0.1	0.6	0.1	2. Mining and quarrying						
3. การผลิต	2,608.4	6.9	717.8	494.5	218.8	6.2	89.7	145.5	3. Manufacturing						
4. ไฟฟ้า ก๊าซ ไอน้ำและระบบปรับอากาศ	96.6	0.8	6.9	18.1	2.3	0.1	1.9	4.2	4. Electricity, gas, steam and air conditioning supply						
5. การจัดหาสินค้า การจัดการและการบำบัดน้ำเสีย ของเสีย และสิ่งปฏิกูล	73.8	-	20.2	2.4	1.3	-	28.5	19.1	5. Water supply; sewerage, waste management and remediation activities						
6. การก่อสร้าง	1,346.7	0.4	56.0	29.0	36.5	0.9	68.9	37.4	6. Construction						
7. การขนส่ง และการขายปลีก การซ่อมยานยนต์	1,224.3	4.0	55.0	146.1	66.2	3.2	45.3	11.3	7. Wholesale and retail trade; repair of motor vehicles and motorcycles						
8. การขนส่ง และสถานที่เก็บสินค้า	393.1	3.0	41.8	75.4	14.6	0.8	13.5	4.6	8. Transportation and storage						
9. ที่พักแรมและบริการด้านอาหาร	314.8	0.5	20.0	66.9	165.3	2.0	34.3	6.8	9. Accommodation and food service activities						
10. ข้อมูลข่าวสารและการสื่อสาร	130.5	-	6.0	11.1	0.6	-	0.9	0.5	10. Information and communication						
11. กิจกรรมทางการเงินและการประกันภัย	184.6	2.1	6.2	28.3	1.5	-	2.8	-	11. Financial and insurance activities						
12. กิจกรรมอสังหาริมทรัพย์	42.8	-	2.7	3.5	0.2	-	3.2	-	12. Real estate activities						
13. กิจกรรมทางวิชาชีพ วิทยาศาสตร์ และเทคโนโลยี	102.0	-	1.4	7.0	2.8	-	1.6	0.1	13. Professional, scientific and technical activities						
14. กิจกรรมการบริการและการบริการสนับสนุน	231.8	-	38.3	19.2	2.3	1.3	1.6	2.6	14. Administrative and support service activities						
15. การบริหารราชการ การป้องกันประเทศ การประมงสัตว์	989.1	0.5	22.8	225.3	11.5	1.7	76.2	9.2	15. Public administration and defence; compulsory social security						
16. การศึกษา	386.9	1.4	9.4	131.7	4.3	0.2	21.7	1.8	16. Education						
17. กิจกรรมด้านสุขภาพและงานสังคมสงเคราะห์	149.9	0.3	29.3	17.5	1.9	0.4	7.8	0.2	17. Human health and social work activities						
18. ศิลปะ ความบันเทิง และนันทนาการ	54.9	0.1	1.7	6.9	5.8	-	1.8	0.3	18. Arts, entertainment and recreation						
19. กิจกรรมบริการด้านอื่น ๆ	136.1	8.757	1.1	3.5	10.2	0.6	4.4	0.5	19. Other service activities						
20. กิจกรรมการจ้างงานในครัวเรือนส่วนบุคคล	44.4	-	1.3	2.5	5.5	-	3.7	-	20. Activities of households as employers; undifferentiated goods and services-producing activities of households for own use						
21. กิจกรรมขององค์กรระหว่างประเทศ	0.7	-	-	-	-	-	-	-	21. Activities of extraterritorial organizations and bodies						
22. ไม่ทราบ	29.1	-	0.7	1.8	-	-	-	-	22. Unknown						
หญิง	7,834.0	17.6	854.5	1,120.2	743.0	21.1	291.3	256.5	FEMALE						
1. เกษตรกรรม การปศุสัตว์ และการประมง	637.4	0.5	3.5	8.3	31.7	-	26.1	8.4	1. Agriculture, forestry and fishing						
2. การทำเหมืองแร่ และหิน	11.5	-	0.7	0.8	0.0	-	0.1	-	2. Mining and quarrying						
3. การผลิต	2,369.6	4.8	606.5	459.8	252.1	4.7	26.2	190.1	3. Manufacturing						
4. ไฟฟ้า ก๊าซ ไอน้ำและระบบปรับอากาศ	19.8	-	0.5	2.9	-	0.1	0.1	-	4. Electricity, gas, steam and air conditioning supply						
5. การจัดหาสินค้า การจัดการและการบำบัดน้ำเสีย ของเสีย และสิ่งปฏิกูล	29.1	-	6.3	0.5	0.2	-	9.3	5.1	5. Water supply; sewerage, waste management and remediation activities						
6. การก่อสร้าง	248.6	0.5	6.8	4.9	2.4	-	17.2	13.7	6. Construction						
7. การขนส่ง และการขายปลีก การซ่อมยานยนต์	1,037.5	6.6	42.9	122.1	53.3	5.6	26.6	9.4	7. Wholesale and retail trade; repair of motor vehicles and motorcycles						
8. การขนส่ง และสถานที่เก็บสินค้า	151.4	-	13.3	11.8	14.8	-	11.4	-	8. Transportation and storage						
9. ที่พักแรมและบริการด้านอาหาร	497.0	0.1	24.4	74.1	249.2	2.7	25.7	6.6	9. Accommodation and food service activities						
10. ข้อมูลข่าวสารและการสื่อสาร	88.6	0.1	3.8	6.1	1.1	0.7	-	-	10. Information and communication						
11. กิจกรรมทางการเงินและการประกันภัย	269.9	1.7	3.9	27.7	2.8	-	0.6	2.2	11. Financial and insurance activities						
12. กิจกรรมอสังหาริมทรัพย์	59.3	-	2.4	3.1	0.9	-	6.5	-	12. Real estate activities						
13. กิจกรรมทางวิชาชีพ วิทยาศาสตร์ และเทคโนโลยี	113.8	-	1.2	1.8	0.7	-	1.1	0.6	13. Professional, scientific and technical activities						
14. กิจกรรมการบริการและการบริการสนับสนุน	170.1	-	10.3	14.1	2.6	0.1	0.5	1.7	14. Administrative and support service activities						
15. การบริหารราชการ การป้องกันประเทศ การประมงสัตว์	552.0	0.1	6.6	55.7	4.2	1.6	18.2	2.8	15. Public administration and defence; compulsory social security						
16. การศึกษา	696.0	1.6	7.7	205.6	21.1	0.3	16.9	5.3	16. Education						
17. กิจกรรมด้านสุขภาพและงานสังคมสงเคราะห์	482.7	0.9	100.8	84.0	9.4	2.3	20.5	2.7	17. Human health and social work activities						
18. ศิลปะ ความบันเทิง และนันทนาการ	69.4	0.1	1.0	16.8	3.3	-	1.2	1.7	18. Arts, entertainment and recreation						
19. กิจกรรมบริการด้านอื่น ๆ	135.3	0.2	3.4	13.6	6.2	0.5	9.2	0.3	19. Other service activities						
20. กิจกรรมการจ้างงานในครัวเรือนส่วนบุคคล	162.9	0.4	8.6	6.6	87.2	2.5	74.0	6.1	20. Activities of households as employers; undifferentiated goods and services-producing activities of households for own use						
21. กิจกรรมขององค์กรระหว่างประเทศ	2.4	-	-	-	-	-	-	-	21. Activities of extraterritorial organizations and bodies						
22. ไม่ทราบ	29.7	-	-	-	-	-	-	-	22. Unknown						

ตารางที่ 15 จำนวนลูกจ้าง จำแนกตามค่าจ้างเฉลี่ย ผลประโยชน์อื่นๆ ที่ได้รับ อุตสาหกรรม เพศ และเขตการปกครอง ทวีราชอาณาจักร (ต่อ)
TABLE 15 EMPLOYEE BY AVERAGE WAGE, FRINGE BENEFIT, INDUSTRY, SEX AND AREA, WHOLE KINGDOM (Contd.)

อุตสาหกรรม	จำนวนลูกจ้าง	ในเขตเทศบาล MUNICIPAL AREA										INDUSTRY					
		ค่าจ้างเฉลี่ย					ได้รับเป็นเงิน In Cash						ได้รับเป็นสิ่งของ In Kind				
		Total	Average	Wage	Bonus	ค่าล่วงเวลา	เงินอื่นๆ	อาหาร	เครื่องแต่งกาย	ที่อยู่อาศัย	อื่นๆ		Food	Clothes	Housing	Others	
ยอดรวม	9,636.7	15,571.2	23.9	1,076.8	1,380.6	779.9	23.3	509.2	213.2	TOTAL							
ชาย	5,118.8	16,000.3	13.8	624.2	758.6	342.7	9.6	295.4	115.0	MALE							
1 เกษตรกรรม การป่าไม้ และการประมง	172.9	6,806.0	0.7	3.2	5.1	18.6	-	10.5	0.9	1. Agriculture, forestry and fishing							
2. การทำเหมืองแร่ และเหมืองหิน	23.5	25,875.1	-	7.8	6.7	0.4	0.1	0.5	0.1	2. Mining and quarrying							
3. การผลิต	1,526.9	15,129.4	4.2	385.2	263.5	112.8	2.9	45.5	58.8	3. Manufacturing							
4. ไฟฟ้า ก๊าซ ไอน้ำและระบบปรับอากาศ	52.1	35,071.8	0.8	2.9	8.1	-	0.1	0.7	1.1	4. Electricity, gas, steam and air conditioning supply							
5. การจัดหา น้ำ การจัดการและการบำบัดน้ำเสีย	47.9	14,833.3	-	19.9	1.4	0.3	-	24.3	19.1	5. Water supply; sewerage, waste management and remediation activities							
6. การก่อสร้าง	545.5	10,987.3	-	40.2	11.6	15.0	0.1	51.3	12.3	6. Construction							
7. การขายส่ง และการขายปลีก การซ่อมยานยนต์	740.3	12,855.2	3.9	34.5	95.1	34.5	2.7	35.3	6.7	7. Wholesale and retail trade; repair of motor vehicles and motorcycles							
8. การขนส่ง และสถานที่เก็บสินค้า	261.3	18,517.1	1.3	32.3	45.3	7.5	0.8	11.0	3.1	8. Transportation and storage							
9. ที่พักแรมและบริการด้านอาหาร	242.6	11,821.5	-	14.0	53.6	125.1	1.4	30.8	6.4	9. Accommodation and food service activities							
10. ข้อมูลข่าวสารและการสื่อสาร	112.9	26,575.9	-	5.9	7.1	0.6	-	0.4	0.2	10. Information and communication							
11. กิจกรรมทางการเงินและการประกันภัย	143.8	30,687.5	1.0	5.9	19.1	1.5	-	2.8	-	11. Financial and insurance activities							
12. กิจกรรมอสังหาริมทรัพย์	37.8	18,088.5	-	1.9	3.2	0.2	-	2.8	-	12. Real estate activities							
13. กิจกรรมทางวิชาชีพ วิทยาศาสตร์ และเทคนิค	76.5	25,761.1	-	0.9	5.6	1.1	-	1.1	0.1	13. Professional, scientific and technical activities							
14. กิจกรรมการบริหารและการบริการสนับสนุน	167.1	12,805.7	-	32.2	12.7	2.1	0.7	1.1	1.7	14. Administrative and support service activities							
15. การบริหารราชการ การป้องกันประเทศ	509.8	18,800.8	0.5	13.4	130.0	5.2	0.9	50.9	3.2	15. Public administration and defence; compulsory social security							
16. การศึกษา	217.4	27,108.0	1.1	6.2	69.0	1.8	-	14.8	0.9	16. Education							
17. กิจกรรมด้านสุขภาพและงานสังคมสงเคราะห์	89.0	19,961.0	0.2	14.8	10.5	1.1	-	5.0	-	17. Human health and social work activities							
18. ศิลปะ ความบันเทิง และนันทนาการ	28.7	11,653.6	0.1	1.3	4.9	4.1	-	0.4	0.3	18. Arts, entertainment and recreation							
19. กิจกรรมบริการด้านอื่น ๆ	66.6	9,026.5	-	-	2.3	5.7	-	3.3	0.4	19. Other service activities							
20. กิจกรรมการจ้างงานในครัวเรือนส่วนบุคคล การผลิตสินค้าและบริการที่ดำเนินการที่ตนเองเพื่อใช้ในครัวเรือน	26.9	12,081.6	-	1.3	2.1	5.1	-	2.7	-	20. Activities of households as employers, undifferentiated goods and services-producing activities of households for own use							
21. กิจกรรมขององค์การระหว่างประเทศ	0.7	26,729.9	-	-	-	-	-	-	-	21. Activities of extraterritorial organizations and bodies							
22. ไม่ทราบ	28.7	18,257.7	-	0.7	1.8	-	-	-	-	22. Unknown							

ไตรมาสที่ 3/2557 : Quarter 3/2014

หน่วยเป็นพัน : in Thousands

ตารางที่ 15 จำนวนลูกจ้าง จำแนกตามค่าจ้างเฉลี่ย ผลประโยชน์อื่นๆ ที่ได้รับ อุตสาหกรรม เพศ และเขตการปกครอง ทวีราชอาณาจักร (ต่อ)
TABLE 15 EMPLOYEE BY AVERAGE WAGE, FRINGE BENEFIT, INDUSTRY, SEX AND AREA, WHOLE KINGDOM (Contd.)

อุตสาหกรรม	จำนวนลูกจ้าง Total Employee	ค่าจ้างเฉลี่ย Average Wage	ในเขตเทศบาล MUNICIPAL AREA										INDUSTRY
			ลูกจ้างที่ได้รับผลประโยชน์อื่นๆ										
			ได้รับเป็นเงิน In Cash	ได้รับเป็นสิ่งของ In Kind	ได้รับเป็นเงิน In Cash	ได้รับเป็นสิ่งของ In Kind	โบนัส Bonus	ค่าล่วงเวลา Overtime	เงินอื่นๆ Other Income	อาหาร Food	เครื่องแต่งกาย Clothes	ที่อยู่อาศัย Housing	
หญิง	4,517.9	15,085.0	452.6	622.0	437.2	13.7	213.8	98.2					FEMALE
1. เกษตรกรรม การป่าไม้ และการประมง	116.4	5,370.7	0.6	2.5	6.1	-	3.5	1.0					1. Agriculture, forestry and fishing
2. การทำเหมืองแร่ และเหมืองหิน	6.2	22,369.2	-	0.1	0.0	-	0.1	-					2. Mining and quarrying
3. การผลิต	1,275.7	12,074.8	291.3	217.4	107.8	3.7	13.6	64.8					3. Manufacturing
4. ไฟฟ้า ก๊าซ ไอน้ำและระบบปรับอากาศ	14.1	30,527.9	-	2.4	-	0.1	0.1	-					4. Electricity, gas, steam and air conditioning supply
5. การจัดการน้ำ การจัดการและการบำบัดน้ำเสีย ของเสีย และสิ่งปฏิกูล	19.0	14,332.8	-	0.5	-	-	8.4	5.1					5. Water supply; sewerage, waste management and remediation activities
6. การก่อสร้าง	117.4	11,775.6	-	3.2	0.3	-	13.9	5.5					6. Construction
7. การขายส่ง และการขายปลีก การซ่อมยานยนต์	668.4	13,477.4	24.4	75.6	34.0	2.7	19.9	1.8					7. Wholesale and retail trade; repair of motor vehicles and motorcycles
8. การขนส่ง และสถานที่เก็บสินค้า	122.0	20,603.9	-	9.4	10.1	-	11.3	-					8. Transportation and storage
9. ที่พักแรมและบริการด้านอาหาร	360.7	10,078.9	20.3	55.8	177.7	1.7	24.4	6.2					9. Accommodation and food service activities
10. ข้อมูลข่าวสารและการสื่อสาร	76.6	25,908.7	0.1	3.3	1.1	0.7	-	-					10. Information and communication
11. กิจกรรมทางการเงินและการประกันภัย	208.0	26,450.7	0.7	18.6	2.8	-	0.6	1.5					11. Financial and insurance activities
12. กิจกรรมอสังหาริมทรัพย์	46.7	11,341.6	-	2.4	0.9	-	5.8	-					12. Real estate activities
13. กิจกรรมทางวิชาชีพ วิทยาศาสตร์ และเทคนิค	96.7	18,602.5	-	1.2	0.7	-	0.5	0.6					13. Professional, scientific and technical activities
14. กิจกรรมการบริหารและการบริการสนับสนุน	127.9	12,716.9	-	8.4	1.1	0.1	0.5	0.3					14. Administrative and support service activities
15. การบริหารราชการ การป้องกันประเทศ การประกันสังคม	313.6	19,007.7	0.1	32.7	0.6	0.2	12.0	0.3					15. Public administration and defence; compulsory social security
16. การศึกษา	388.9	23,783.4	0.9	105.5	8.9	0.1	10.0	3.1					16. Education
17. กิจกรรมด้านสุขภาพและงานสังคมสงเคราะห์	282.9	18,266.8	0.9	51.5	5.5	1.4	14.7	1.5					17. Human health and social work activities
18. ศิลปะ ความบันเทิง และนันทนาการ	38.2	10,467.6	0.1	11.4	2.0	-	0.9	1.4					18. Arts, entertainment and recreation
19. กิจกรรมบริการด้านอื่น ๆ	87.8	11,208.5	-	11.5	3.7	0.5	8.3	0.2					19. Other service activities
20. กิจกรรมการจ้างงานในครัวเรือนส่วนบุคคล การผลิตสินค้าและบริการที่สร้างขึ้นเองเพื่อใช้ในครัวเรือน	122.0	7,799.8	0.4	5.0	73.2	2.5	65.3	5.0					20. Activities of households as employers; undifferentiated goods and services-producing activities of households for own use
21. กิจกรรมขององค์กรระหว่างประเทศ	2.4	42,604.3	-	-	-	-	-	-					21. Activities of extraterritorial organizations and bodies
22. ไม่ทราบ	26.4	18,544.5	-	-	-	-	-	-					22. Unknown

ไตรมาสที่ 3/2557 : Quarter 3/2014

หน่วยเป็นพัน : in Thousands

ตารางที่ 15 จำนวนลูกจ้าง จำแนกตามค่าจ้างเฉลี่ย ผลประโยชน์อื่นๆ ที่ได้รับ อุตสาหกรรม และเขตการปกครอง ทวีราชอาณาจักร (ต่อ)

TABLE 15 EMPLOYEE BY AVERAGE WAGE, FRINGE BENEFIT, INDUSTRY, AND AREA, WHOLE KINGDOM (Contd.)

อุตสาหกรรม	จำนวนลูกจ้าง	ค่าจ้างเฉลี่ย	นอกเขตเทศบาล NON-MUNICIPAL AREA										INDUSTRY
			ลูกจ้างที่ได้รับผลประโยชน์อื่นๆ					Employee Receive Fringe Benefit					
			ได้รับเป็นเงิน	ค่าล่วงเวลา	เงินอื่นๆ	อาหาร	เครื่องแต่งกาย	ได้รับเป็นสิ่งของ	ที่อยู่อาศัย	อื่นๆ			
Total Employee	Average Wage	Bonus	Overtime	Other Income	Food	Clothes	Housing	Others	TOTAL				
ยอดรวม	7,680.9	10,644.9	15.9	833.5	1,054.2	580.0	15.4	247.2	300.9	TOTAL			
ชาย	4,364.8	10,696.5	8.4	431.6	555.9	274.2	8.0	169.7	142.7	MALE			
1 เกษตรกรรม การป่าไม้ และการประมง	726.6	5,976.8	0.9	5.7	10.8	45.8	0.3	46.0	12.8	1. Agriculture, forestry and fishing			
2. การทำเหมืองแร่ และเหมืองหิน	20.3	12,243.0	0.6	0.7	1.3	0.5	-	0.1	-	2. Mining and quarrying			
3. การผลิต	1,081.5	12,045.6	2.7	332.6	231.0	106.0	3.2	44.2	86.7	3. Manufacturing			
4. ไฟฟ้า ก๊าซ ไอน้ำและระบบปรับอากาศ	44.5	20,705.4	-	4.1	10.0	2.3	-	1.3	3.1	4. Electricity, gas, steam and air conditioning supply			
5. การจัดหา น้ำ การจัดการและการบำบัดน้ำเสีย	25.9	12,666.4	-	0.4	1.0	1.0	-	2.2	-	5. Water supply; sewerage, waste management and remediation activities			
6. การก่อสร้าง	801.2	8,254.7	0.4	15.8	17.5	21.4	0.8	17.6	25.1	6. Construction			
7. การขายส่ง และการขายปลีก การซ่อมยานยนต์	484.1	9,039.6	0.1	20.5	51.0	31.7	0.6	10.0	4.6	7. Wholesale and retail trade; repair of motor vehicles and motorcycles			
8. การขนส่ง และสถานที่เก็บสินค้า	131.8	14,446.0	1.7	9.5	30.1	7.1	-	2.5	1.5	8. Transportation and storage			
9. ที่พักแรมและบริการด้านอาหาร	72.2	10,522.0	0.5	6.0	13.3	40.2	0.6	3.5	0.4	9. Accommodation and food service activities			
10. ข้อมูลข่าวสารและการสื่อสาร	17.6	26,047.3	-	0.1	4.0	-	-	0.5	0.3	10. Information and communication			
11. กิจกรรมทางการเงินและการประกันภัย	40.8	17,792.6	1.1	0.3	9.2	-	-	-	-	11. Financial and insurance activities			
12. กิจกรรมอสังหาริมทรัพย์	4.9	13,284.6	-	0.8	0.3	-	-	0.4	-	12. Real estate activities			
13. กิจกรรมทางวิชาชีพ วิทยาศาสตร์ และเทคนิค	25.5	17,523.1	-	0.5	1.4	1.8	-	0.4	-	13. Professional, scientific and technical activities			
14. กิจกรรมการบริหารและการสนับสนุน	64.6	11,832.2	-	6.2	6.4	0.2	0.6	0.5	0.9	14. Administrative and support service activities			
15. การบริหารราชการ การป้องกันประเทศ	479.3	12,699.0	-	9.3	95.4	6.4	0.8	27.3	6.0	15. Public administration and defence; compulsory social security			
16. การศึกษา	169.6	22,884.2	0.3	3.2	62.6	2.6	0.2	6.9	1.0	16. Education			
17. กิจกรรมด้านสุขภาพและงานสังคมสงเคราะห์	60.9	14,109.8	0.1	14.6	7.0	0.8	0.4	2.8	0.2	17. Human health and social work activities			
18. ศิลปะ ความบันเทิง และนันทนาการ	26.2	10,186.3	-	0.4	2.0	1.7	-	1.4	-	18. Arts, entertainment and recreation			
19. กิจกรรมบริการด้านอื่น ๆ	69.5	7,163.5	-	1.1	1.2	4.5	0.6	1.1	0.1	19. Other service activities			
20. กิจกรรมการจ้างงานในครัวเรือนส่วนบุคคล	17.4	6,078.6	-	-	0.4	0.4	-	1.0	-	20. Activities of households as employers; undifferentiated goods and services-producing activities of households for own use			
21. กิจกรรมขององค์กรระหว่างประเทศ	-	-	-	-	-	-	-	-	-	21. Activities of extraterritorial organizations and bodies			
22. ไม่ทราบ	0.5	20,000.0	-	-	-	-	-	-	-	22. Unknown			

ตารางที่ 15 จำนวนลูกจ้าง จำแนกตามค่าจ้างเฉลี่ย ผลประโยชน์อื่น ๆ ที่ได้รับ อุตสาหกรรม เพศ และเขตการปกครอง ทั่วราชอาณาจักร (ต่อ)

TABLE 15 EMPLOYEE BY AVERAGE WAGE, FRINGE BENEFIT, INDUSTRY, SEX AND AREA, WHOLE KINGDOM (Contd.)

อุตสาหกรรม	จำนวนลูกจ้าง	นอกเขตเทศบาล NON-MUNICIPAL AREA										INDUSTRY		
		ลูกจ้างที่ได้รับผลประโยชน์อื่น ๆ					Employee Receive Fringe Benefit							
		ค่าจ้างเฉลี่ย	ได้รับเป็นเงิน	ค่าล่วงเวลา	เงินอื่นๆ	อาหาร	เครื่องแต่งกาย	ที่อยู่อาศัย	อื่นๆ	ได้รับเป็นเงินของ	In Kind		Housing	Others
Total Employee	Average Wage	Bonus	Overtime	Other Income	Food	Clothes	Housing	Others	Food	Clothes	Housing	Others		
หญิง	3,316.1	10,577.1	7.5	401.9	498.2	305.8	7.4	77.5	158.3					FEMALE
1.เกษตรกรรม การป่าไม้ และการประมง	520.9	5,075.6	0.4	2.9	5.8	25.6	-	22.6	7.4	1. Agriculture, forestry and fishing				
2.การทำเหมืองแร่ และเหมืองหิน	5.2	10,120.6	-	-	0.7	-	-	-	-	2. Mining and quarrying				
3. การผลิต	1,093.9	9,596.3	1.0	315.2	242.4	144.3	1.0	12.6	125.3	3. Manufacturing				
4. ไฟฟ้า ก๊าซ ไอน้ำและระบบปรับอากาศ	5.8	23,626.4	-	0.4	0.6	-	-	-	-	4. Electricity, gas, steam and air conditioning supply				
5. การจัดหาน้ำ การจัดการและการบำบัดน้ำเสียของเสีย และสิ่งปฏิกูล	10.0	12,651.5	-	-	-	0.2	-	0.9	-	5. Water supply; sewerage, waste management and remediation activities				
6. การก่อสร้าง	131.2	7,179.9	0.5	3.6	0.9	2.0	-	3.3	8.2	6. Construction				
7. การขายส่ง และการขายปลีก การซ่อมยานยนต์	369.1	10,232.7	3.6	18.6	46.5	19.3	2.8	6.7	7.5	7. Wholesale and retail trade; repair of motor vehicles and motorcycles				
8. การขนส่ง และสถานที่เก็บสินค้า	29.4	15,079.6	-	3.9	1.7	3.9	-	0.1	-	8. Transportation and storage				
9. ที่พักแรมและบริการด้านอาหาร	136.3	8,960.2	-	4.1	18.4	71.5	1.0	1.2	0.4	9. Accommodation and food service activities				
10. ข้อมูลข่าวสารและการสื่อสาร	12.0	25,483.7	-	0.5	0.7	-	-	-	-	10. Information and communication				
11. กิจกรรมทางการเงินและการประกันภัย	61.9	19,877.4	1.0	1.4	9.1	-	-	-	0.7	11. Financial and insurance activities				
12. กิจกรรมอสังหาริมทรัพย์	12.6	10,140.1	-	-	2.1	-	-	0.7	-	12. Real estate activities				
13. กิจกรรมทางวิชาชีพ วิทยาศาสตร์ และเทคนิค	17.1	18,253.0	-	-	0.5	-	-	0.6	-	13. Professional, scientific and technical activities				
14. กิจกรรมการบริหารและการบริการสนับสนุน	42.2	7,603.2	-	1.8	4.3	1.5	-	-	1.4	14. Administrative and support service activities				
15. การบริหารราชการ การป้องกันประเทศ การประกันสังคม	238.4	13,392.6	-	3.2	23.0	3.5	1.4	6.2	2.5	15. Public administration and defence; compulsory social security				
16. การศึกษา	307.1	19,717.4	0.8	2.6	100.1	12.3	0.2	7.0	2.2	16. Education				
17. กิจกรรมด้านสุขภาพและงานสังคมสงเคราะห์	199.9	13,787.0	-	41.9	32.5	3.9	0.9	5.8	1.2	17. Human health and social work activities				
18. ศิลปะ ความบันเทิง และนันทนาการ	31.2	8,928.1	-	0.9	5.4	1.3	-	0.2	0.3	18. Arts, entertainment and recreation				
19. กิจกรรมบริการด้านอื่น ๆ	47.5	7,664.4	0.2	0.8	2.1	2.5	-	0.9	0.1	19. Other service activities				
20. กิจกรรมการจ้างงานในครัวเรือนส่วนบุคคล การผลิตสินค้าและบริการที่สร้างขึ้นเองเพื่อใช้ในครัวเรือน	40.9	5,964.6	-	0.3	1.5	13.9	-	8.6	1.1	20. Activities of households as employers; undifferentiated goods and services-producing activities of households for own use				
21. กิจกรรมขององค์กรระหว่างประเทศ	-	-	-	-	-	-	-	-	-	-	21. Activities of extraterritorial organizations and bodies			
22. ไม่ทราบ	3.3	13,317.7	-	-	-	-	-	-	-	-	22. Unknown			

ตารางที่ 16 จำนวนลูกจ้างเอกชน จำนวนตามค่าจ้างเฉลี่ย ผลประโยชน์ที่ได้รับ อุตสาหกรรม ทวีราชอาณาจักร

TABLE 16 PRIVATE EMPLOYEE BY AVERAGE WAGE, FRINGE BENEFIT, INDUSTRY, WHOLE KINGDOM

ไตรมาสที่ 3/2557 : Quarter 3/2014

หน่วยเป็นพัน : In Thousands

อุตสาหกรรม	จำนวน ลูกจ้างเอกชน Total Private Employee	ลูกจ้างเอกชนที่ได้รับผลประโยชน์อื่นๆ				Private Employee Receive Fringe Benefit				INDUSTRY
		ค่าจ้างเฉลี่ย Average Wage	ได้รับเป็นเงิน In Cash	โบนัส Bonus	ค่าล่วงเวลา Overtime	เงินอื่นๆ Other Income	อาหาร Food	เครื่องแต่งกาย Clothes	ที่อยู่อาศัย Housing	
ยอดรวม	13,951.8	11,908.6	1,746.7	1,675.5	1,322.2	32.2	569.3	491.3	TOTAL	
1. เกษตรกรรม การป่าไม้ และการประมง	1,518.0	5,692.1	2.1	11.9	23.0	-	80.5	21.9	1. Agriculture, forestry and fishing	
2. การทำเหมืองแร่ และเหมืองหิน	54.6	18,957.7	0.6	9.2	8.7	0.1	0.7	0.1	2. Mining and quarrying	
3. การผลิต	4,951.1	12,359.5	11.7	1,324.1	953.0	10.9	115.6	335.2	3. Manufacturing	
4. ไฟฟ้า ก๊าซ ไอน้ำ และระบบปรับอากาศ	12.4	18,194.3	-	3.0	3.1	-	0.8	2.7	4. Electricity, gas, steam and air conditioning supply	
5. การจัดหา น้ำ การจัดการและการบำบัดน้ำเสีย ของเสีย และสิ่งปนเปื้อน	52.9	10,598.2	-	25.4	1.4	-	28.2	24.3	5. Water supply; sewerage, waste management and remediation activities	
6. การก่อสร้าง	1,582.6	9,324.4	0.9	61.8	33.9	0.9	79.8	51.1	6. Construction	
7. การขายส่ง และการขายปลีก การซ่อมยานยนต์	2,259.7	11,780.6	10.5	97.9	268.2	8.8	71.9	20.7	7. Wholesale and retail trade; repair of motor vehicles and motorcycles	
8. การขนส่ง และสถานที่เก็บสินค้า	450.0	16,315.8	1.6	46.7	65.4	0.3	18.1	4.0	8. Transportation and storage	
9. ที่พักแรมและบริการด้านอาหาร	807.8	10,453.4	0.6	43.9	141.0	4.6	60.0	13.4	9. Accommodation and food service activities	
10. ข้อมูลข่าวสารและการสื่อสาร	184.9	25,510.7	0.1	9.4	14.1	-	0.3	0.5	10. Information and communication	
11. กิจกรรมทางการเงินและการประกันภัย	375.5	26,201.3	3.6	9.6	50.7	-	2.2	2.2	11. Financial and insurance activities	
12. กิจกรรมอสังหาริมทรัพย์	99.2	13,886.1	-	5.1	6.6	-	9.7	-	12. Real estate activities	
13. กิจกรรมทางวิชาชีพ วิทยาศาสตร์ และเทคนิค	178.6	22,109.8	-	2.6	6.6	-	0.9	-	13. Professional, scientific and technical activities	
14. กิจกรรมการบริหารและการบริการสนับสนุน	400.6	12,059.4	-	48.6	32.8	1.4	2.2	4.3	14. Administrative and support service activities	
15. การบริหารราชการ การป้องกันประเทศ การประกันสังคม	-	-	-	-	-	-	-	-	15. Public administration and defence; compulsory social security	
16. การศึกษา	228.8	17,286.4	0.9	6.7	11.2	-	4.2	1.2	16. Education	
17. กิจกรรมด้านสุขภาพและงานสังคมสงเคราะห์	163.0	16,008.6	0.9	23.1	5.8	1.7	1.8	1.4	17. Human health and social work activities	
18. ศิลปะ ความบันเทิง และนันทนาการ	98.1	9,478.8	0.2	2.6	22.1	-	1.1	1.6	18. Arts, entertainment and recreation	
19. กิจกรรมบริการด้านอื่น ๆ	267.3	8,868.1	0.2	4.5	17.1	1.1	13.6	0.8	19. Other service activities	
20. กิจกรรมการจ้างงานในครัวเรือนส่วนบุคคล การผลิตสินค้าและบริการที่จำหน่ายปลีกในครัวเรือน	207.3	7,849.5	0.4	9.9	9.1	2.5	77.7	6.1	20. Activities of households as employers; undifferentiated goods and services-producing activities of households for own use	
21. กิจกรรมขององค์กรระหว่างประเทศ	3.1	38,946.2	-	-	-	-	-	-	21. Activities of extraterritorial organizations and bodies	
22. ไม่ทราบ	56.3	17,821.4	-	0.7	1.8	-	-	-	22. Unknown	

ตารางที่ 16 จำนวนลูกจ้างเอกชน จำแนกตามค่าจ้างเฉลี่ย ผลประโยชน์อื่นที่ได้รับ อุตสาหกรรม และเพศ ทั้งราชอาณาจักร
TABLE 16 PRIVATE EMPLOYEE BY AVERAGE WAGE, FRINGE BENEFIT, INDUSTRY AND SEX, WHOLE KINGDOM

อุตสาหกรรม Industry	จำนวนลูกจ้าง เอกชน Total Private Employee	ค่าจ้างเฉลี่ย Average Wage					ได้รับเป็นเงิน In Cash					ได้รับเป็นสิ่งของ In Kind					อุตสาหกรรม INDUSTRY	
		ค่าจ้างเฉลี่ย Average Wage	โบนัส Bonus	ค่าล่วงเวลา Overtime	เงินอื่นๆ Other Income	อาหาร Food	เครื่องแต่งกาย Clothes	ที่อยู่อาศัย Housing	อื่นๆ Others	ค่าจ้างเฉลี่ย Average Wage	โบนัส Bonus	ค่าล่วงเวลา Overtime	เงินอื่นๆ Other Income	อาหาร Food	เครื่องแต่งกาย Clothes	ที่อยู่อาศัย Housing		อื่นๆ Others
ชาย	7,736.9	12,262.0	18.4	987.9	900.4	600.4	14.5	337.7	244.0	MALE								
1.เกษตรกรรม, การป่าไม้ และการประมง	887.9	6,102.6	1.7	8.4	14.8	64.4	-	55.1	13.6	1. Agriculture, forestry and fishing								
2.การทำเหมืองแร่ และเหมืองหิน	43.5	19,592.2	0.6	8.5	8.0	0.9	0.1	0.6	0.1	2. Mining and quarrying								
3. การผลิต	2,591.3	13,725.3	6.9	717.6	493.6	217.5	6.2	89.4	145.1	3. Manufacturing								
4. ไฟฟ้า, ก๊าซ, ไอน้ำ และระบบปรับอากาศ	10.3	16,916.6	-	3.0	2.7	1.7	-	0.8	2.7	4. Electricity, gas, steam and air conditioning supply								
5. การจัดที่พัก, การจัดการและการบำบัดน้ำเสีย ของเสีย และสิ่งปฏิกูล	388	10,862.2	-	20.2	1.4	1.3	-	22.2	19.1	5. Water supply; sewerage, waste management and remediation activities								
6. การก่อสร้าง	1,337.7	9,336.5	0.4	55.0	29.0	36.5	0.9	64.8	37.4	6. Construction								
7. การขนส่ง และการขอยืม การซ่อมยานยนต์	1,223.5	11,346.0	4.0	55.0	146.1	66.1	3.2	45.3	11.3	7. Wholesale and retail trade; repair of motor vehicles and motorcycles								
8. การขนส่ง และสถานที่เก็บสินค้า	322.5	15,281.6	1.6	35.0	58.8	14.2	0.3	7.4	4.0	8. Transportation and storage								
9. ที่พักแรมและบริการด้านอาหาร	314.2	11,527.8	0.5	19.5	66.9	165.3	2.0	34.3	6.8	9. Accommodation and food service activities								
10. ข้อมูลข่าวสารและการสื่อสาร	111.6	26,673.0	-	5.7	9.2	0.6	-	0.3	0.5	10. Information and communication								
11. กิจกรรมทางการเงินและการประกันภัย	154.1	28,021.4	2.1	6.1	24.7	1.5	-	1.9	-	11. Financial and insurance activities								
12. กิจกรรมอสังหาริมทรัพย์	41.5	17,736.6	-	2.7	3.5	0.2	-	3.2	-	12. Real estate activities								
13. กิจกรรมทางวิชาชีพ, วิทยาศาสตร์ และเทคนิค	81.2	25,952.4	-	1.4	5.7	2.4	-	0.5	-	13. Professional, scientific and technical activities								
14. กิจกรรมการบริการและการซ่อมยานยนต์	230.9	12,506.5	-	38.3	18.7	2.3	1.3	1.6	2.6	14. Administrative and support service activities								
15. การบริหารราชการ การป้องกันประเทศ การประกันสังคม	-	-	-	-	-	-	-	-	-	15. Public administration and defence; compulsory social security								
16. การศึกษา	68.1	21,256.0	0.6	3.8	3.0	3.9	-	1.9	-	16. Education								
17. กิจกรรมด้านสุขภาพและงานสังคมสงเคราะห์	32.2	19,890.9	-	2.9	0.7	0.5	-	-	-	17. Human health and social work activities								
18. ศิลปะ, ความบันเทิง และนันทนาการ	40.2	9,400.3	0.1	1.7	5.9	5.5	-	0.2	0.3	18. Arts, entertainment and recreation								
19. กิจกรรมบริการด้านอื่น ๆ	134.4	7,890.4	-	1.1	3.5	10.2	0.6	4.4	0.5	19. Other service activities								
20. กิจกรรมการจ้างงานในครัวเรือนส่วนบุคคล การตัดสินใจและบริการที่ดำเนินการเพื่อใช้ในครัวเรือน	44.4	9,723.9	-	1.3	2.5	5.5	-	3.7	-	20. Activities of households as employers; undifferentiated goods and services-producing activities of households for own use								
21. กิจกรรมขององค์กรระหว่างประเทศ	0.7	26,729.9	-	-	-	-	-	-	-	21. Activities of extraterritorial organizations and bodies								
22. ไม่ทราบ	28.3	18,353.9	-	0.7	1.8	-	-	-	-	22. Unknown								
หญิง	6,214.9	11,468.7	15.9	758.8	775.2	721.8	17.8	231.6	247.3	FEMALE								
1.เกษตรกรรม, การป่าไม้ และการประมง	630.1	5,113.6	0.5	3.5	8.3	31.6	-	25.4	8.4	1. Agriculture, forestry and fishing								
2.การทำเหมืองแร่ และเหมืองหิน	11.2	16,484.5	-	0.7	0.8	0.0	-	0.1	-	2. Mining and quarrying								
3. การผลิต	2,359.7	10,859.6	4.8	606.5	459.4	252.1	4.7	26.2	190.1	3. Manufacturing								
4. ไฟฟ้า, ก๊าซ, ไอน้ำ และระบบปรับอากาศ ของเสีย และสิ่งปฏิกูล	2.2	24,180.4	-	-	0.4	-	-	-	-	4. Electricity, gas, steam and air conditioning supply								
5. การจัดที่พัก, การจัดการและการบำบัดน้ำเสีย ของเสีย และสิ่งปฏิกูล	14.0	9,867.4	-	5.1	-	-	-	6.0	5.1	5. Water supply; sewerage, waste management and remediation activities								
6. การก่อสร้าง	244.9	9,258.6	0.5	6.8	4.9	2.4	-	15.0	13.7	6. Construction								
7. การขนส่ง และการขอยืม การซ่อมยานยนต์	1,036.3	12,293.6	6.6	42.9	122.1	53.3	5.6	26.6	9.4	7. Wholesale and retail trade; repair of motor vehicles and motorcycles								
8. การขนส่ง และสถานที่เก็บสินค้า	127.5	18,932.4	-	11.7	6.6	14.8	-	10.7	-	8. Transportation and storage								
9. ที่พักแรมและบริการด้านอาหาร	493.6	9,769.6	0.1	24.4	74.1	248.2	2.7	25.7	6.6	9. Accommodation and food service activities								
10. ข้อมูลข่าวสารและการสื่อสาร	73.4	23,742.5	0.1	3.8	4.8	1.1	-	-	-	10. Information and communication								
11. กิจกรรมทางการเงินและการประกันภัย	221.4	24,994.6	1.5	3.5	26.0	2.8	-	0.3	2.2	11. Financial and insurance activities								
12. กิจกรรมอสังหาริมทรัพย์	57.8	11,119.9	-	2.4	3.1	0.9	-	6.5	-	12. Real estate activities								
13. กิจกรรมทางวิชาชีพ, วิทยาศาสตร์ และเทคนิค	97.4	18,908.4	-	1.2	0.9	0.7	-	0.4	-	13. Professional, scientific and technical activities								
14. กิจกรรมการบริการและการซ่อมยานยนต์	169.7	11,451.2	-	10.2	14.1	2.6	0.1	0.5	1.7	14. Administrative and support service activities								
15. การบริหารราชการ การป้องกันประเทศ การประกันสังคม	-	-	-	-	-	-	-	-	-	15. Public administration and defence; compulsory social security								
16. การศึกษา	160.7	15,603.1	0.3	2.9	8.2	9.8	-	2.3	1.2	16. Education								
17. กิจกรรมด้านสุขภาพและงานสังคมสงเคราะห์	130.9	15,055.1	0.9	20.2	5.0	5.2	1.7	1.8	1.4	17. Human health and social work activities								
18. ศิลปะ, ความบันเทิง และนันทนาการ	58.0	9,533.2	0.1	1.0	16.2	3.1	-	0.9	1.3	18. Arts, entertainment and recreation								
19. กิจกรรมบริการด้านอื่น ๆ	132.9	9,856.6	0.2	3.4	13.6	6.2	0.5	9.2	0.3	19. Other service activities								
20. กิจกรรมการจ้างงานในครัวเรือนส่วนบุคคล การตัดสินใจและบริการที่ดำเนินการเพื่อใช้ในครัวเรือน	162.9	7,339.1	0.4	8.6	6.6	87.2	2.5	74.0	6.1	20. Activities of households as employers; undifferentiated goods and services-producing activities of households for own use								
21. กิจกรรมขององค์กรระหว่างประเทศ	2.4	42,604.3	-	-	-	-	-	-	-	21. Activities of extraterritorial organizations and bodies								
22. ไม่ทราบ	28.1	17,285.3	-	-	-	-	-	-	-	22. Unknown								

ตารางที่ 16 จำนวนลูกจ้างเอกชน จำแนกตามค่าจ้างเฉลี่ย ผลประโยชน์ที่ได้รับ อุตสาหกรรม เพศ และเขตการปกครอง ประเทศไทย (ต่อ)
TABLE 16 PRIVATE EMPLOYEE BY AVERAGE WAGE, FRINGE BENEFIT, INDUSTRY, SEX AND AREA, WHOLE KINGDOM (Contd.)

อุตสาหกรรม	จำนวนลูกจ้าง เอกชน	ในเขตเทศบาล MUNICIPAL AREA										INDUSTRY
		ได้รับเป็นเงิน In Cash					ได้รับเป็นสิ่งของ In Kind					
		ค่าจ้างเฉลี่ย Average Wage	โบนัส Bonus	ค่าล่วงเวลา Overtime	เงินอื่นๆ Other Income	อาหาร Food	เครื่องแต่งกาย Clothes	ที่อยู่อาศัย Housing	อื่นๆ Others			
ยอดรวม	7,793.0	13,991.3	20.6	981.8	955.2	764.6	20.6	383.1	203.4	TOTAL		
ชาย	4,181.2	14,542.3	11.7	584.6	522.9	334.9	8.1	210.3	109.3	MALE		
1 เกษตรกรรม การป่าไม้ และการประมง	171.4	6,689.2	0.7	3.2	4.3	18.6	-	10.5	0.8	1. Agriculture, forestry and fishing		
2. การทำเหมืองแร่ และเหมืองหิน	23.5	25,875.1	-	7.8	6.7	0.4	0.1	0.5	0.1	2. Mining and quarrying		
3. การผลิต	1,514.1	14,936.5	4.2	385.2	262.6	111.5	2.9	45.2	58.4	3. Manufacturing		
4. ไฟฟ้า ก๊าซ ไอน้ำและระบบปรับอากาศ	4.6	22,141.3	-	0.7	0.4	-	-	0.1	0.4	4. Electricity, gas, steam and air conditioning supply		
5. การจัดหา น้ำ การจัดการและการบำบัดน้ำเสีย	28.1	11,826.1	-	19.9	0.9	0.3	-	20.0	19.1	5. Water supply; sewerage, waste management and remediation activities		
6. การก่อสร้าง	537.5	10,941.2	-	39.2	11.6	15.0	0.1	47.2	12.3	6. Construction		
7. การขายส่ง และการขายปลีก การซ่อมยานยนต์	739.5	12,855.0	3.9	34.5	95.1	34.4	2.7	35.3	6.7	7. Wholesale and retail trade; repair of motor vehicles and motorcycles		
8. การขนส่ง และสถานที่เก็บสินค้า	210.7	15,872.4	1.2	26.3	33.4	7.5	0.3	6.2	2.5	8. Transportation and storage		
9. ที่พักแรมและบริการด้านอาหาร	242.5	11,823.2	-	14.0	53.6	125.1	1.4	30.8	6.4	9. Accommodation and food service activities		
10. ข้อมูลข่าวสารและการสื่อสาร	100.2	26,699.4	-	5.7	5.3	0.6	-	0.3	0.2	10. Information and communication		
11. กิจกรรมทางการเงินและการประกันภัย	120.1	31,147.2	1.0	5.8	15.7	1.5	-	1.9	-	11. Financial and insurance activities		
12. กิจกรรมอสังหาริมทรัพย์	36.6	18,335.5	-	1.9	3.2	0.2	-	2.8	-	12. Real estate activities		
13. กิจกรรมทางวิชาชีพ วิทยาศาสตร์ และเทคนิค	69.1	26,457.4	-	0.9	4.8	1.0	-	0.5	-	13. Professional, scientific and technical activities		
14. กิจกรรมการบริหารและการสนับสนุน	166.6	12,810.6	-	32.2	12.6	2.1	0.7	1.1	1.7	14. Administrative and support service activities		
15. การบริหารราชการ การป้องกันประเทศ	-	-	-	-	-	-	-	-	-	15. Public administration and defence; compulsory social security		
16. การศึกษา	47.7	24,354.0	0.6	3.1	1.5	1.6	-	1.5	-	16. Education		
17. กิจกรรมด้านสุขภาพและงานสังคมสงเคราะห์	25.5	21,385.7	-	1.2	0.6	0.1	-	-	-	17. Human health and social work activities		
18. ศิลปะ ความบันเทิง และนันทนาการ	22.5	9,490.8	0.1	1.3	4.5	4.1	-	0.2	0.3	18. Arts, entertainment and recreation		
19. กิจกรรมบริการด้านอื่น ๆ	65.6	8,822.2	-	-	2.3	5.7	-	3.3	0.4	19. Other service activities		
20. กิจกรรมการทำงานในครัวเรือนส่วนบุคคล	26.9	12,081.6	-	1.3	2.1	5.1	-	2.7	-	20. Activities of households as employers; undifferentiated goods and services-producing activities of households for own use		
21. กิจกรรมขององค์การระหว่างประเทศ	0.7	26,729.9	-	-	-	-	-	-	-	21. Activities of extraterritorial organizations and bodies		
22. ไม่ทราบ	27.8	18,326.7	-	0.7	1.8	-	-	-	-	22. Unknown		

ไตรมาสที่ 3/2557 : Quarter 3/2014

หน่วยเป็นพัน : In Thousands

ตารางที่ 16 จำนวนลูกจ้างเอกชน จำนวนค่าจ้างเฉลี่ย ผลประโยชน์อื่นที่ได้รับ อุตสาหกรรม เขต และเขตการปกครอง ราชอาณาจักร (ต่อ)
TABLE 16 PRIVATE EMPLOYEE BY AVERAGE WAGE, FRINGE BENEFIT, INDUSTRY, SEX AND AREA, WHOLE KINGDOM(Contd.)

อุตสาหกรรม	นอกเขตเทศบาล NON-MUNICIPAL AREA											INDUSTRY		
	จำนวนลูกจ้าง		ลูกจ้างเอกชนที่ได้รับผลประโยชน์อื่น ๆ				Private Employee Receive Fringe Benefit							
	เอกชน	ค่าจ้างเฉลี่ย	ได้รับเป็นเงิน In Cash		ได้รับเป็นสิ่งของ In Kind			อื่น ๆ						
Total Private Employee	Average Wage	โบนัส	ค่าล่วงเวลา	เงินอื่น ๆ	อาหาร เครื่องแต่งกาย	ที่อยู่อาศัย	Clothes	Housing	Others					
ยอดรวม	6,158.8	9,273.3	13.7	764.9	720.3	557.6	11.6	186.2	288.0	TOTAL				
ชาย	3,555.7	9,580.6	6.7	403.3	377.5	265.5	6.3	127.4	134.7	MALE				
1.เกษตรกรรม การป่าไม้ และการประมง	716.5	5,962.3	0.9	5.2	10.5	45.8	-	44.5	12.8	1. Agriculture, forestry and fishing				
2.การทำเหมืองแร่ และเหมืองหิน	20.0	12,195.5	0.6	0.7	1.3	0.5	-	0.1	-	2. Mining and quarrying				
3. การผลิต	1,077.3	12,022.9	2.7	332.5	231.0	106.0	3.2	44.2	86.7	3. Manufacturing				
4. ไฟฟ้า ก๊าซ ไอน้ำและระบบปรับอากาศ	5.7	12,685.8	-	2.3	2.3	1.7	-	0.6	2.3	4. Electricity, gas, steam and air conditioning supply				
5. การจัดหา น้ำ การจัดการและการบำบัดน้ำเสีย	10.8	8,343.3	-	0.4	0.5	1.0	-	2.2	-	5. Water supply; sewerage, waste management and remediation activities				
ของเสีย และสิ่งมีค่า														
6. การก่อสร้าง	800.2	8,258.7	0.4	15.8	17.5	21.4	0.8	17.6	25.1	6. Construction				
7. การขายส่ง และการขายปลีก การซ่อมยานยนต์	483.9	9,040.1	0.1	20.5	51.0	31.7	0.6	10.0	4.6	7. Wholesale and retail trade; repair of motor vehicles and motorcycles				
8. การขนส่ง และสถานที่เก็บสินค้า	111.8	14,168.1	0.4	8.7	25.4	6.7	-	1.2	1.5	8. Transportation and storage				
9. ที่พักแรมและบริการด้านอาหาร	71.7	10,528.8	0.5	5.5	13.3	40.2	0.6	3.5	0.4	9. Accommodation and food service activities				
10. ข้อมูลข่าวสารและการสื่อสาร	11.4	26,440.3	-	-	3.9	-	-	-	0.3	10. Information and communication				
11. กิจกรรมทางการเงินและการประกันภัย	34.0	16,985.3	1.1	0.3	9.0	-	-	-	-	11. Financial and insurance activities				
12. กิจกรรมอสังหาริมทรัพย์	4.9	13,284.6	-	0.8	0.3	-	-	0.4	-	12. Real estate activities				
13. กิจกรรมทางวิชาชีพ วิทยาศาสตร์ และเทคนิค	12.0	23,049.1	-	0.5	0.9	1.3	-	-	-	13. Professional, scientific and technical activities				
14. กิจกรรมการบริหารและการบริการสนับสนุน	64.2	11,717.4	-	6.2	6.0	0.2	0.6	0.5	0.9	14. Administrative and support service activities				
15. การบริหารราชการ การป้องกันประเทศ	-	-	-	-	-	-	-	-	-	15. Public administration and defence; compulsory social security				
การประกันสังคม														
16. การศึกษา	20.4	14,003.6	-	0.8	1.6	2.3	-	0.4	-	16. Education				
17. กิจกรรมด้านสุขภาพและงานสังคมสงเคราะห์	6.7	14,201.5	-	1.7	0.2	0.4	-	-	-	17. Human health and social work activities				
18. ศิลปะ ความบันเทิง และนันทนาการ	17.6	9,284.7	-	0.4	1.4	1.4	-	-	-	18. Arts, entertainment and recreation				
19. กิจกรรมบริการด้านอื่น ๆ	68.8	7,001.1	-	1.1	1.2	4.5	0.6	1.1	0.1	19. Other service activities				
20. กิจกรรมการทำงานในครัวเรือนส่วนบุคคล	17.4	6,078.6	-	-	0.4	0.4	-	1.0	-	20. Activities of households as employers, undifferentiated goods and services-producing activities of households for own use				
การผลิตสินค้าและบริการที่ตนเองเพื่อใช้ในครัวเรือน														
21. กิจกรรมขององค์กรระหว่างประเทศ	-	-	-	-	-	-	-	-	-	21. Activities of extraterritorial organizations and bodies				
22. ไม่ทราบ	0.5	20,000.0	-	-	-	-	-	-	-	22. Unknown				

ไตรมาสที่ 3/2557 : Quarter 3/2014

นอกเขตเทศบาล NON-MUNICIPAL AREA

หน่วยเป็นพัน : in Thousands

ตารางที่ 17 จำนวนลูกจ้างรัฐบาล จำนวนตามค่าจ้างเฉลี่ย ผลประโยชน์ที่ได้รับ อุตสาหกรรม และเพศ ที่ราชอาณาจักร
TABLE 17 GOVERNMENT EMPLOYEE BY AVERAGE WAGE, FRINGE BENEFIT, INDUSTRY AND SEX, WHOLE KINGDOM

อุตสาหกรรม Industry	จำนวน ลูกจ้างรัฐบาล Total Government Employee	ลูกจ้างรัฐบาลที่ได้รับผลประโยชน์ Government Employee Receive Fringe Benefit										อุตสาหกรรม INDUSTRY
		ค่าจ้างเฉลี่ย Average Wage		ได้รับเป็นเงิน In Cash		ได้รับเป็นสิ่งของ In Kind		ที่อยู่อาศัย Housing		อื่นๆ Others		
		19,305.2	3.7	โบนัส Bonus	ค่าล่วงเวลา Overtime	เงินอื่นๆ Other Income	อาหาร Food	เครื่องแต่งกาย Clothes	127.4	13.7		
ชาย	1,746.7	19,305.2	3.7	68.0	414.2	16.5	3.2	127.4	13.7	MALE		
1. เกษตรกรรม การป่าไม้ และการประมง	11.6	8,704.5	-	0.5	1.1	0.1	0.3	1.4	0.1	1. Agriculture, forestry and fishing		
2. การทำเหมืองแร่ และเหมืองหิน	0.3	15,000.0	-	-	-	-	-	-	-	2. Mining and quarrying		
3. การผลิต	17.1	32,926.6	-	0.2	0.9	1.3	-	0.3	0.3	3. Manufacturing		
4. ไฟฟ้า ก๊าซ ไอน้ำและระบบปรับอากาศ	86.3	29,830.5	0.8	3.9	15.4	0.7	0.1	1.2	1.5	4. Electricity, gas, steam and air conditioning supply		
5. การจัดหาสินค้าและบริการแก่ประชาชน ของเสีย และสิ่งปฏิกูล	34.9	17,645.0	-	-	1.0	-	-	4.3	-	5. Water supply; sewerage, waste management and remediation activities		
6. การก่อสร้าง	9.0	13,077.8	-	1.0	-	-	-	4.1	-	6. Construction		
7. การขนส่ง และการขุดลอก การขุดลอก	0.9	12,150.7	-	-	0.0	0.0	-	-	-	7. Wholesale and retail trade; repair of motor vehicles and motorcycles		
8. การขนส่ง และสถานที่เก็บสินค้า	70.6	25,698.9	1.4	6.8	16.6	0.3	0.6	6.1	0.6	8. Transportation and storage		
9. ที่พักแรมและบริการด้านอาหาร	0.6	9,213.0	-	0.5	-	-	-	-	-	9. Accommodation and food service activities		
10. ข้อมูลข่าวสารและการสื่อสาร	18.9	25,511.3	-	0.3	1.8	-	-	0.6	-	10. Information and communication		
11. กิจกรรมทางการเงินและการประกันภัย	30.5	26,904.7	-	0.1	3.7	-	-	0.9	-	11. Financial and insurance activities		
12. กิจกรรมอสังหาริมทรัพย์	1.3	11,000.0	-	-	-	-	-	-	-	12. Real estate activities		
13. กิจกรรมทางวิชาชีพ วิทยาศาสตร์ และเทคนิค	20.8	14,921.1	-	-	1.3	0.5	-	1.0	0.1	13. Professional, scientific and technical activities		
14. กิจกรรมการบริหารและการบริหารสนับสนุน	0.9	19,627.7	-	-	0.5	-	-	-	-	14. Administrative and support service activities		
15. การบริหารราชการ การป้องกันประเทศ การระงับข้อพิพาท	989.1	15,843.7	0.5	22.8	225.3	11.5	1.7	78.2	9.2	15. Public administration and defence; compulsory social security		
16. การศึกษา	318.8	26,112.1	0.7	5.6	128.6	0.4	0.2	19.8	1.8	16. Education		
17. กิจกรรมด้านสุขภาพและงานสังคมสงเคราะห์	117.7	16,953.8	0.3	26.4	16.8	1.4	0.4	7.8	0.2	17. Human health and social work activities		
18. ศิลปะ ความบันเทิง และนันทนาการ	14.8	15,178.6	-	0.0	1.0	0.3	-	1.7	-	18. Arts, entertainment and recreation		
19. กิจกรรมบริการด้านอื่น ๆ	1.7	22,560.5	-	-	-	-	-	-	-	19. Other service activities		
20. กิจกรรมจ้างงานในครัวเรือนส่วนบุคคล การผลิตสินค้าและบริการที่ขึ้นเองเพื่อใช้ในครัวเรือน	-	-	-	-	-	-	-	-	-	20. Activities of households as employers; undifferentiated goods and services-producing activities of households for own use		
21. กิจกรรมขององค์กรระหว่างประเทศ	-	-	-	-	-	-	-	-	-	21. Activities of extraterritorial organizations and bodies		
22. ไม่ทราบ	0.8	15,980.3	-	-	-	-	-	-	-	22. Unknown		
หญิง	1,619.1	19,733.6	1.7	95.6	345.1	21.2	3.3	59.7	9.1	FEMALE		
1. เกษตรกรรม การป่าไม้ และการประมง	7.3	6,518.2	-	-	-	0.1	-	0.7	-	1. Agriculture, forestry and fishing		
2. การทำเหมืองแร่ และเหมืองหิน	0.3	28,000.0	-	-	-	-	-	-	-	2. Mining and quarrying		
3. การผลิต	9.9	27,838.9	-	-	0.4	-	-	-	-	3. Manufacturing		
4. ไฟฟ้า ก๊าซ ไอน้ำและระบบปรับอากาศ	17.7	29,048.4	-	0.5	2.5	-	0.1	0.1	-	4. Electricity, gas, steam and air conditioning supply		
5. การจัดหาสินค้าและบริการแก่ประชาชน ของเสีย และสิ่งปฏิกูล	15.0	17,378.6	-	1.1	0.5	0.2	-	3.2	-	5. Water supply; sewerage, waste management and remediation activities		
6. การก่อสร้าง	3.7	15,420.6	-	-	-	-	-	2.3	-	6. Construction		
7. การขนส่ง และการขุดลอก การขุดลอก	1.3	36,506.7	-	-	-	-	-	-	-	7. Wholesale and retail trade; repair of motor vehicles and motorcycles		
8. การขนส่ง และสถานที่เก็บสินค้า	23.9	22,712.0	-	1.6	5.2	-	-	0.7	-	8. Transportation and storage		
9. ที่พักแรมและบริการด้านอาหาร	3.4	10,137.9	-	-	-	1.0	-	-	-	9. Accommodation and food service activities		
10. ข้อมูลข่าวสารและการสื่อสาร	15.2	36,004.9	-	-	1.2	-	0.7	-	-	10. Information and communication		
11. กิจกรรมทางการเงินและการประกันภัย	48.5	24,988.9	0.3	0.4	1.7	-	-	0.3	-	11. Financial and insurance activities		
12. กิจกรรมอสังหาริมทรัพย์	1.5	9,854.9	-	-	-	-	-	-	-	12. Real estate activities		
13. กิจกรรมทางวิชาชีพ วิทยาศาสตร์ และเทคนิค	16.4	16,414.1	-	-	0.9	-	-	0.7	0.6	13. Professional, scientific and technical activities		
14. กิจกรรมการบริหารและการบริหารสนับสนุน	0.4	9,681.3	-	0.0	-	-	-	-	-	14. Administrative and support service activities		
15. การบริหารราชการ การป้องกันประเทศ การระงับข้อพิพาท	552.0	16,582.5	0.1	6.6	55.7	4.2	1.6	18.2	2.8	15. Public administration and defence; compulsory social security		
16. การศึกษา	535.4	23,905.9	1.3	4.8	197.4	11.3	0.3	14.6	4.1	16. Education		
17. กิจกรรมด้านสุขภาพและงานสังคมสงเคราะห์	351.8	16,916.8	-	80.6	78.9	4.2	0.6	18.7	1.3	17. Human health and social work activities		
18. ศิลปะ ความบันเทิง และนันทนาการ	11.5	10,997.1	-	-	0.6	0.2	-	0.2	0.4	18. Arts, entertainment and recreation		
19. กิจกรรมบริการด้านอื่น ๆ	2.4	16,023.9	-	-	-	-	-	-	-	19. Other service activities		
20. กิจกรรมจ้างงานในครัวเรือนส่วนบุคคล การผลิตสินค้าและบริการที่ขึ้นเองเพื่อใช้ในครัวเรือน	-	-	-	-	-	-	-	-	-	20. Activities of households as employers; undifferentiated goods and services-producing activities of households for own use		
21. กิจกรรมขององค์กรระหว่างประเทศ	-	-	-	-	-	-	-	-	-	21. Activities of extraterritorial organizations and bodies		
22. ไม่ทราบ	1.6	29,592.2	-	-	-	-	-	-	-	22. Unknown		

ไตรมาสที่ 2/2557 : Quarter 3/2014

หน่วยเป็นพัน : In Thousands

ตารางที่ 17 จำนวนลูกจ้างรัฐบาล จำแนกตามค่าจ้างเฉลี่ย ผลประโยชน์อื่นที่ได้รับ อุตสาหกรรม เพศ และเขตการปกครอง ราชอาณาจักร (ต่อ)

TABLE 17 GOVERNMENT EMPLOYEE BY AVERAGE WAGE, FRINGE BENEFIT, INDUSTRY, SEX AND AREA, WHOLE KINGDOM(Contd.)

ไตรมาสที่ 3/2557 : Quarter 3/2014

ในเขตเทศบาล MUNICIPAL AREA

หน่วยเป็นพัน : In Thousands

อุตสาหกรรม	จำนวน ลูกจ้างรัฐบาล Total Government Employee	ลูกจ้างรัฐบาลที่ได้รับผลประโยชน์อื่น ๆ Government Employee Receive Fringe Benefit						INDUSTRY			
		ค่าจ้างเฉลี่ย Average Wage	โบนัส Bonus	ค่าล่วงเวลา Overtime	เงินอื่นๆ Other Income	อาหาร Food	ได้รับเป็นสิ่งของ In Kind	ที่อยู่อาศัย Housing	อื่นๆ Others	TOTAL	MALE
ยอดรวม ชาย	1,843.6 937.6	22,249.2 22,501.8	3.3 2.1	95.0 39.6	425.4 235.7	15.3 7.8	2.7 1.5	126.1 85.1	9.8 5.7		
1 เกษตรกรรม การป่าไม้ และการประมง	1.5	20,065.0	-	-	0.8	0.1	-	-	0.1	1. Agriculture, forestry and fishing	
2. การทำเหมืองแร่ และเหมืองหิน	-	-	-	-	-	-	-	-	-	2. Mining and quarrying	
3. การผลิต	1.29	37,818.7	-	-	0.9	1.3	-	0.3	0.3	3. Manufacturing	
4. ไฟฟ้า ก๊าซ ไอน้ำ และระบบปรับอากาศ	47.5	36,320.0	0.8	2.1	7.7	-	0.1	0.5	0.7	4. Electricity, gas, steam and air conditioning supply	
5. การจัดหา การจัดการและการบำบัดน้ำเสีย ของเสีย และสิ่งปฏิกูล	1.98	19,108.6	-	-	0.5	-	-	4.3	-	5. Water supply; sewerage, waste management and remediation activities	
6. การก่อสร้าง	8.1	14,052.0	-	1.0	-	-	-	4.1	-	6. Construction	
7. การขนส่ง และการขายปลีก การขอยานยนต์	0.7	13,109.2	-	-	0.0	0.0	-	-	-	7. Wholesale and retail trade; repair of motor vehicles and motorcycles	
8. การขนส่ง และสถานที่เก็บสินค้า	50.6	29,525.9	0.1	6.0	11.9	-	0.6	4.8	0.6	8. Transportation and storage	
9. ที่พักแรมและบริการด้านอาหาร	0.1	8,000.0	-	-	-	-	-	-	-	9. Accommodation and food service activities	
10. ข้อมูลข่าวสารและการสื่อสาร	12.7	25,600.0	-	0.2	1.8	-	-	0.1	-	10. Information and communication	
11. กิจกรรมทางการเงินและการประกันภัย	23.7	28,358.0	-	0.1	3.5	-	-	0.9	-	11. Financial and insurance activities	
12. กิจกรรมอสังหาริมทรัพย์	1.3	11,000.0	-	-	-	-	-	-	-	12. Real estate activities	
13. กิจกรรมทางวิชาชีพ วิทยาศาสตร์ และเทคนิค	7.3	19,193.3	-	-	0.8	0.0	-	0.6	0.1	13. Professional, scientific and technical activities	
14. กิจกรรมการบริหารและการสนับสนุน	0.5	11,160.3	-	-	0.1	-	-	-	-	14. Administrative and support service activities	
15. การบริหารราชการ การป้องกันประเทศ การประกันสังคม	509.8	18,800.8	0.5	13.4	130.0	5.2	0.9	50.9	3.2	15. Public administration and defence; compulsory social security	
16. การศึกษา	1.696	27,883.1	0.5	3.2	67.5	0.2	-	13.3	0.9	16. Education	
17. กิจกรรมด้านสุขภาพและงานสังคมสงเคราะห์	63.5	19,389.8	0.2	13.5	10.0	1.1	-	5.0	-	17. Human health and social work activities	
18. ศิลปะ ความบันเทิง และนันทนาการ	6.2	19,554.2	-	0.0	0.3	-	-	0.2	-	18. Arts, entertainment and recreation	
19. กิจกรรมบริการด้านอื่น ๆ	1.0	22,273.8	-	-	-	-	-	-	-	19. Other service activities	
20. กิจกรรมการจ้างงานในครัวเรือนส่วนบุคคล การผลิตสินค้าและบริการที่ขึ้นเองเพื่อใช้ในครัวเรือน	-	-	-	-	-	-	-	-	-	20. Activities of households as employers, undifferentiated goods and services-producing activities of households for own use	
21. กิจกรรมขององค์กรระหว่างประเทศ	-	-	-	-	-	-	-	-	-	21. Activities of extraterritorial organizations and bodies	
22. ไม่ทราบ	0.8	15,980.3	-	-	-	-	-	-	-	22. Unknown	

ตารางที่ 17 จำนวนลูกจ้างรัฐบาล จำนวนตามค่าจ้างเฉลี่ย ผลประโยชน์อื่นที่ได้รับ อุตสาหกรรม เพศ และเขตการปกครอง ราชอาณาจักร (ต่อ)

TABLE 17 GOVERNMENT EMPLOYEE BY AVERAGE WAGE, FRINGE BENEFIT, INDUSTRY, SEX AND AREA, WHOLE KINGDOM (Contd.)

ไตรมาสที่ 3/2557 : Quarter 3/2014

นอกเขตเทศบาล NON-MUNICIPAL AREA

หน่วยเป็นพัน : in Thousands

อุตสาหกรรม	จำนวน ลูกจ้างรัฐบาล Total Government Employee	ค่าจ้างเฉลี่ย Average Wage	ลูกจ้างรัฐบาลที่ได้รับผลประโยชน์อื่น ๆ Government Employee Receive Fringe Benefit				ได้รับเป็นเงิน In Cash				ได้รับเป็นสิ่งของ In Kind				INDUSTRY
			โบนัส Bonus	ค่าล่วงเวลา Overtime	เงินอื่น ๆ Other Income	อาหาร Food	เครื่องแต่งกาย Clothes	ที่อยู่อาศัย Housing	อื่นๆ Others						
ยอดรวม	1,522.1	16,194.9	2.1	68.6	333.9	22.4	3.8	61.0	13.0	TOTAL					
ชาย	809.1	15,600.7	1.7	28.4	178.5	8.7	1.7	42.3	7.9	MALE					
1. เกษตรกรรม การป่าไม้ และการประมง	10.1	7,007.0	-	0.5	0.3	-	0.3	1.4	-	1. Agriculture, forestry and fishing					
2. การทำเหมืองแร่ และเหมืองหิน	0.3	15,000.0	-	-	-	-	-	-	-	2. Mining and quarrying					
3. การผลิต	4.2	17,888.4	-	0.2	-	-	-	-	-	3. Manufacturing					
4. ไฟฟ้า ก๊าซ ไอน้ำและระบบปรับอากาศ	38.8	21,877.1	-	1.8	7.7	0.7	-	0.6	0.8	4. Electricity, gas, steam and air conditioning supply					
5. การจัดหา การจัดการและการบำบัดน้ำเสีย ของเสีย และสิ่งกีดขวาง	15.1	15,735.2	-	-	0.5	-	-	-	-	5. Water supply; sewerage, waste management and remediation activities					
6. การก่อสร้าง	1.0	4,918.0	-	-	-	-	-	-	-	6. Construction					
7. การขนส่ง และการขายปลีก การซ่อมยานยนต์	0.1	7,000.0	-	-	-	-	-	-	-	7. Wholesale and retail trade; repair of motor vehicles and motorcycles					
8. การขนส่ง และสถานที่เก็บสินค้า	20.0	16,001.1	1.3	0.8	4.7	0.3	-	1.3	-	8. Transportation and storage					
9. ที่พักแรมและบริการด้านอาหาร	0.5	9,500.0	-	0.5	-	-	-	-	-	9. Accommodation and food service activities					
10. ข้อมูลข่าวสารและการสื่อสาร	6.3	25,331.3	-	0.1	0.1	-	-	0.5	-	10. Information and communication					
11. กิจกรรมทางการเงินและการประกันภัย	6.8	21,834.9	-	-	0.2	-	-	-	-	11. Financial and insurance activities					
12. กิจกรรมอสังหาริมทรัพย์	-	-	-	-	-	-	-	-	-	12. Real estate activities					
13. กิจกรรมทางวิชาชีพ วิทยาศาสตร์ และเทคนิค	13.5	12,602.5	-	-	0.5	0.5	-	0.4	-	13. Professional, scientific and technical activities					
14. กิจกรรมการบริหารและการสนับสนุน	0.4	30,000.0	-	-	0.4	-	-	-	-	14. Administrative and support service activities					
15. การบริหารราชการ การป้องกันประเทศ การประกันสังคม	479.3	12,699.0	-	9.3	95.4	6.4	0.8	27.3	6.0	15. Public administration and defence; compulsory social security					
16. การศึกษา	149.2	24,098.2	0.3	2.4	61.1	0.2	0.2	6.5	1.0	16. Education					
17. กิจกรรมด้านสุขภาพและงานสังคมสงเคราะห์	54.2	14,098.5	0.1	12.9	6.9	0.4	0.4	2.8	0.2	17. Human health and social work activities					
18. ศิลปะ ความบันเทิง และนันทนาการ	8.6	12,036.0	-	-	0.7	0.3	-	1.4	-	18. Arts, entertainment and recreation					
19. กิจกรรมบริการด้านอื่น ๆ	0.7	22,971.3	-	-	-	-	-	-	-	19. Other service activities					
20. กิจกรรมการจ้างงานในครัวเรือนส่วนบุคคล การผลิตสินค้าและบริการที่สร้างขึ้นเองเพื่อใช้ในครัวเรือน	-	-	-	-	-	-	-	-	-	20. Activities of households as employers; undifferentiated goods and services-producing activities of households for own use					
21. กิจกรรมขององค์กรระหว่างประเทศ	-	-	-	-	-	-	-	-	-	21. Activities of extraterritorial organizations and bodies					
22. ไม่ทราบ	-	-	-	-	-	-	-	-	-	22. Unknown					

ตารางที่ 18 จำนวนลูกจ้างจำแนกตามอาชีพ ระดับของรายได้ ทั้งราชอาณาจักร
TABLE 18 EMPLOYEE BY OCCUPATION, INCOME CLASS , WHOLE KINGDOM

ไตรมาสที่ 3/2557: Quarter 3/2014

หน่วยเป็นพัน : In Thousands

ระดับของรายได้	อาชีพ Occupation											รวม	คนงานซึ่งมิได้จำแนกไว้ในหมวดอื่น	INCOME CLASS
	ผู้ปฏิบัติการ Legislators & Managers	ผู้ประกอบการวิชาชีพ Professional	เจ้าหน้าที่เทคนิค และช่างประกอบ วิชาชีพ Technicians	เสมียน Clerks	พนักงานบริการ ผู้จำหน่ายสินค้า Service Workers	ด้านเกษตรกรรม ป่าไม้และประมง & Fishery	ช่างฝีมือและผู้ปฏิบัติงาน งานที่เกี่ยวข้อง Craft & associat	ผู้ควบคุมเครื่องจักร งานด้านการประกอบ Plant & Machine	ผู้ประกอบการอาชีพ งานพื้นฐาน Elementary occupations	ผู้ควบคุมเครื่องจักร controls	ผู้ประกอบอาชีพ occupations			
ยอดรวม	874.8	1,877.3	1,556.5	1,394.0	2,345.3	755.3	2,790.0	2,767.6	3,100.4	64.5	TOTAL			
ต่ำกว่า 1,501 บาท	-	2.4	1.6	1.4	10.3	24.4	17.2	5.8	53.9	-	Less than 1,501 Baht			
1,501 - 2,500 บาท	1.0	3.1	2.3	0.3	7.7	48.6	18.5	4.7	79.3	-	1,501 - 2,500 Baht			
2,501 - 3,500 บาท	-	3.8	2.4	0.3	18.9	100.3	33.8	24.9	137.8	-	2,501 - 3,500 Baht			
3,501 - 4,500 บาท	0.3	5.4	5.0	4.1	57.3	94.9	53.4	31.8	221.2	-	3,501 - 4,500 Baht			
4,501 - 5,500 บาท	90.5	15.2	6.4	10.6	86.9	96.5	94.6	51.6	291.9	-	4,501 - 5,500 Baht			
5,501 - 6,500 บาท	6.1	10.9	16.1	26.3	192.7	123.9	211.1	91.2	454.9	-	5,501 - 6,500 Baht			
6,501 - 7,500 บาท	38.0	10.6	25.7	43.5	181.5	84.8	298.2	152.3	372.4	-	6,501 - 7,500 Baht			
7,501 - 10,000 บาท	102.8	103.5	218.5	408.8	937.9	147.7	1,220.2	1,523.7	1,255.3	8.3	7,501 - 10,000 Baht			
10,001 - 15,000 บาท	85.9	346.9	455.3	548.2	535.6	21.5	627.6	659.6	195.5	18.6	10,001 - 15,000 Baht			
15,001 - 20,000 บาท	92.4	392.4	362.7	212.5	139.7	6.1	115.2	128.4	12.0	8.2	15,001 - 20,000 Baht			
20,001 - 30,000 บาท	137.4	467.3	311.8	97.4	117.0	1.9	48.7	39.1	2.6	5.8	20,001 - 30,000 Baht			
มากกว่า 30,000 บาท	303.6	495.3	127.6	28.9	31.6	0.2	27.3	15.0	1.7	4.4	More than 30,000 Baht			
ไม่ทราบ	16.9	20.5	21.3	11.8	28.2	4.5	24.2	39.5	22.0	19.3	Unknown			

ตารางที่ 18 จำนวนลูกจ้าง จำแนกตามอาชีพ ระดับของรายได้ และเพศ ที่ราชอาณาจักร
TABLE 18 EMPLOYEE BY OCCUPATION, INCOME CLASS AND SEX , WHOLE KINGDOM

ไตรมาสที่ 3/2557: Quarter 3/2014

หน่วยเป็นพัน : in Thousands

ระดับของรายได้	อาชีพ Occupation											รวม	INCOME CLASS		
	ผู้บัญญัติกฎหมาย Legislators	ผู้ประกอบวิชาชีพ ด้านต่างๆ Profes- sional	เจ้าหน้าที่เทคนิค และผู้ประกอบ วิชาชีพ Technicians	เสมียน Clerks	ผู้จำหน่ายสินค้า Service Workers	ด้านการเกษตร ป่าไม้และประมง & Fishery	ช่างฝีมือและผู้ปฏิบัติ งานที่เกี่ยวข้อง Craft & associat	ผู้ควบคุมเครื่องจักร งานด้านการประกอบ Plant & Machine controls	ผู้ประกอบอาชีพ งานพื้นฐาน Elementary occupations	คนงานซึ่งมี ได้จำแนกไว้ ในหมวดอื่น Not classifiable					
ชาย															MALE
ต่ำกว่า 1,501 บาท	-	1.1	-	0.4	1.6	11.1	7.7	2.9	21.7	-	Less than 1,501 Baht				
1,501 - 2,500 บาท	0.6	1.5	1.7	0.2	0.9	26.9	8.7	2.8	28.0	-	1,501 - 2,500 Baht				
2,501 - 3,500 บาท	-	1.3	0.6	0.2	5.1	52.8	16.7	17.6	68.5	-	2,501 - 3,500 Baht				
3,501 - 4,500 บาท	0.2	2.8	1.8	1.6	18.9	53.0	26.1	19.9	104.2	-	3,501 - 4,500 Baht				
4,501 - 5,500 บาท	70.0	6.6	1.5	3.2	24.8	57.5	57.2	28.3	152.0	-	4,501 - 5,500 Baht				
5,501 - 6,500 บาท	5.2	4.3	3.5	6.9	67.5	70.0	168.1	65.6	245.8	-	5,501 - 6,500 Baht				
6,501 - 7,500 บาท	31.7	2.4	8.0	8.8	59.3	57.4	233.0	83.5	210.7	-	6,501 - 7,500 Baht				
7,501 - 10,000 บาท	84.0	24.4	84.5	126.6	401.2	106.7	948.5	894.7	607.0	6.6	7,501 - 10,000 Baht				
10,001 - 15,000 บาท	51.8	106.6	190.3	136.3	284.1	16.6	569.9	488.4	111.5	11.2	10,001 - 15,000 Baht				
15,001 - 20,000 บาท	48.5	145.7	168.3	69.8	87.6	5.8	106.7	113.9	6.1	6.0	15,001 - 20,000 Baht				
20,001 - 30,000 บาท	70.2	196.4	173.9	31.5	95.1	1.5	47.5	38.6	1.9	3.2	20,001 - 30,000 Baht				
มากกว่า 30,000 บาท	195.1	225.8	81.2	11.1	17.2	0.2	26.6	15.0	0.1	1.0	More than 30,000 Baht				
ไม่ทราบ	8.9	7.8	9.9	2.7	10.9	3.7	20.6	31.7	12.3	8.8	Unknown				
หญิง														FEMALE	
ต่ำกว่า 1,501 บาท	-	1.4	1.6	1.0	8.7	13.3	9.5	2.9	32.2	-	Less than 1,501 Baht				
1,501 - 2,500 บาท	0.4	1.6	0.7	0.1	6.9	21.7	9.8	1.9	51.3	-	1,501 - 2,500 Baht				
2,501 - 3,500 บาท	-	2.5	1.9	0.1	13.8	47.5	17.1	7.3	69.3	-	2,501 - 3,500 Baht				
3,501 - 4,500 บาท	0.1	2.6	3.2	2.5	38.4	41.9	27.3	11.9	117.1	-	3,501 - 4,500 Baht				
4,501 - 5,500 บาท	20.5	8.6	5.0	7.4	62.1	39.0	37.4	23.3	139.9	-	4,501 - 5,500 Baht				
5,501 - 6,500 บาท	0.8	6.6	12.6	19.4	125.2	54.0	43.0	25.6	209.1	-	5,501 - 6,500 Baht				
6,501 - 7,500 บาท	6.3	8.2	17.6	34.7	122.2	27.5	65.2	68.8	161.7	-	6,501 - 7,500 Baht				
7,501 - 10,000 บาท	18.8	79.0	134.0	282.2	536.7	41.0	271.7	629.0	648.3	1.7	7,501 - 10,000 Baht				
10,001 - 15,000 บาท	34.1	240.3	264.9	411.9	251.5	4.9	57.7	171.2	84.0	7.4	10,001 - 15,000 Baht				
15,001 - 20,000 บาท	43.8	246.7	194.4	142.8	52.1	0.4	8.4	14.6	5.8	2.2	15,001 - 20,000 Baht				
20,001 - 30,000 บาท	67.2	270.9	137.9	66.0	22.0	0.4	1.2	0.5	0.8	2.6	20,001 - 30,000 Baht				
มากกว่า 30,000 บาท	108.5	269.6	46.4	17.8	14.5	-	0.7	-	1.6	3.4	More than 30,000 Baht				
ไม่ทราบ	8.0	12.7	11.4	9.1	17.3	0.7	3.6	7.9	9.7	10.5	Unknown				

ตารางที่ 18 จำนวนลูกจ้างจำแนกตามอาชีพ ระดับของรายได้ เพศ และเขตการปกครอง ทวีปอาเซียน (ต่อ)

TABLE 18 EMPLOYEE BY OCCUPATION, INCOME CLASS, SEX AND AREA, WHOLE KINGDOM (Contd.)

ไตรมาสที่ 3/2557: Quarter: 3/2014

ในเขตเทศบาล MUNICIPAL AREA

หน่วยเป็นพัน : In Thousands

ระดับของรายได้	รวม	อาชีพ Occupation										ผู้ประกอบอาชีพ งานพื้นฐาน Elementary occupations	คนงานซึ่งมี ได้งานแก้ไข ในหมวดอื่น Not classifiable	INCOME CLASS
		ผู้บริหาร Legislators & Managers	ผู้ประกอบวิชาชีพ ด้านต่างๆ Professional	เจ้าหน้าที่เทคนิค และผู้ประกอบ วิชาชีพ Technicians	เสมียน Clerks	พนักงานบริการ ผู้จำหน่ายสินค้า Service Workers	ด้านการเกษตร ป่าไม้และประมง Agricultural & Fishery	ช่างฝีมือและผู้ปฏิบัติ งานที่เกี่ยวข้อง Craft & associat	ผู้ควบคุมเครื่องจักร งานด้านการประกอบ Plant & Machine controlors	ผู้ประกอบอาชีพ งานพื้นฐาน Elementary occupations	คนงานซึ่งมี ได้งานแก้ไข ในหมวดอื่น Not classifiable			
ยอดรวม	9,784.9	525.5	1,279.1	1,088.6	912.7	1,521.6	148.5	1,436.6	1,476.9	1,335.7	59.8	TOTAL		
ชาย	5,204.2	310.7	528.8	511.2	264.4	694.6	98.2	1,180.8	969.7	612.0	33.7	MALE		
ต่ำกว่า 1,501 บาท	11.4	-	0.3	-	0.2	0.8	1.9	2.0	2.2	4.1	-	Less than 1,501 Baht		
1,501 - 2,500 บาท	18.5	-	1.2	1.1	0.1	0.5	3.5	3.5	1.3	7.4	-	1,501 - 2,500 Baht		
2,501 - 3,500 บาท	33.2	-	0.2	0.2	0.2	3.5	6.0	5.1	4.3	13.6	-	2,501 - 3,500 Baht		
3,501 - 4,500 บาท	60.4	0.2	1.4	0.2	0.5	11.1	6.2	9.4	5.5	26.0	-	3,501 - 4,500 Baht		
4,501 - 5,500 บาท	104.7	15.2	2.8	0.3	2.5	10.9	7.2	20.0	10.2	35.7	-	4,501 - 5,500 Baht		
5,501 - 6,500 บาท	222.8	1.9	1.7	2.1	2.8	38.2	14.4	61.3	27.9	72.5	-	5,501 - 6,500 Baht		
6,501 - 7,500 บาท	264.2	1.3	1.4	4.2	2.8	33.2	11.5	95.3	31.8	82.7	-	6,501 - 7,500 Baht		
7,501 - 10,000 บาท	1,711.1	23.2	15.9	47.6	82.2	251.4	36.9	493.6	463.0	290.6	6.6	7,501 - 10,000 Baht		
10,001 - 15,000 บาท	1,253.6	25.7	76.6	124.6	89.8	202.1	6.0	346.9	300.7	70.1	11.2	10,001 - 15,000 Baht		
15,001 - 20,000 บาท	532.0	36.4	103.0	127.4	51.2	57.1	3.2	77.3	67.4	3.0	6.0	15,001 - 20,000 Baht		
20,001 - 30,000 บาท	471.1	48.9	150.6	129.3	20.9	64.2	0.6	30.1	22.3	1.0	3.2	20,001 - 30,000 Baht		
มากกว่า 30,000 บาท	435.8	150.0	167.4	66.2	9.6	13.5	-	21.5	7.6	0.1	-	More than 30,000 Baht		
ไม่ทราบ	85.4	8.0	6.4	8.2	1.7	8.2	0.8	14.8	25.5	5.2	6.7	Unknown		
หญิง	4,580.7	214.8	750.3	577.4	648.3	827.0	50.3	255.8	507.2	723.6	26.1	FEMALE		
ต่ำกว่า 1,501 บาท	16.7	-	0.4	0.8	-	3.5	1.9	1.8	2.3	6.2	-	Less than 1,501 Baht		
1,501 - 2,500 บาท	21.9	0.4	0.4	0.1	0.1	2.9	3.4	3.5	0.9	10.1	-	1,501 - 2,500 Baht		
2,501 - 3,500 บาท	45.1	-	0.6	0.3	0.1	8.0	5.5	4.9	3.5	22.4	-	2,501 - 3,500 Baht		
3,501 - 4,500 บาท	74.6	-	0.5	0.3	0.7	21.2	5.8	6.9	4.7	34.4	-	3,501 - 4,500 Baht		
4,501 - 5,500 บาท	119.8	3.9	1.1	2.1	3.6	30.3	6.4	17.0	8.5	47.0	-	4,501 - 5,500 Baht		
5,501 - 6,500 บาท	203.5	0.1	3.0	5.6	9.0	70.6	7.8	18.6	13.6	75.3	-	5,501 - 6,500 Baht		
6,501 - 7,500 บาท	232.6	0.4	2.7	7.2	14.5	68.4	4.9	28.6	30.7	75.1	-	6,501 - 7,500 Baht		
7,501 - 10,000 บาท	1,480.0	7.4	35.4	68.6	164.7	341.3	12.3	128.5	337.3	382.9	1.7	7,501 - 10,000 Baht		
10,001 - 15,000 บาท	1,024.4	19.1	154.0	178.7	279.6	197.1	1.8	36.2	92.7	59.1	6.1	10,001 - 15,000 Baht		
15,001 - 20,000 บาท	528.3	35.3	165.6	157.8	104.7	43.8	0.1	6.0	9.3	3.6	2.2	15,001 - 20,000 Baht		
20,001 - 30,000 บาท	426.2	53.1	189.7	109.4	52.9	17.0	-	0.9	0.1	0.6	2.6	20,001 - 30,000 Baht		
มากกว่า 30,000 บาท	344.8	88.1	189.2	38.1	11.8	12.9	-	0.7	-	1.0	3.0	More than 30,000 Baht		
ไม่ทราบ	62.9	6.9	7.8	8.5	6.6	10.2	0.5	2.3	3.7	6.0	10.5	Unknown		

ตารางที่ 18 จำนวนลูกจ้างจำแนกตามอาชีพ ระดับของรายได้ เขต และเขตการปกครอง ทวีปราชอาณาจักร (ต่อ)

TABLE 18 EMPLOYEE BY OCCUPATION, INCOME CLASS, SEX AND AREA, WHOLE KINGDOM (Contd.)

หน่วยเป็นพัน : in Thousands

ระดับของรายได้	อาชีพ Occupation											รวม	ผู้จัดกร ผู้บัญญัติกฎหมาย Legislators & Managers	ผู้ประกอบวิชาชีพ ด้านต่าง Professional	เจ้าหน้าที่เทคนิค และผู้ประกอบ วิชาชีพ Technicians	เสมียน Clerks	พนักงานบริการ ผู้จำหน่ายสินค้า Service Workers	ด้านการเกษตร		ช่างฝีมือและผู้ปฏิบัติ งานที่เกี่ยวข้อง Craft & associat	ผู้ควบคุมเครื่องจักร งานด้านการประกอบ Plant & Machine controls	ผู้ประกอบอาชีพ งานพื้นฐาน Elementary occupations	คนงานซึ่ง ได้จำแนกไว้ ไม่หมด Not classifiable	INCOME CLASS
	ป่านไม้และประมง & Fishery		Agricultural																					
ยอดรวม	7,740.7	349.3	598.2	467.9	481.3	823.7	606.8	1,353.3	1,290.8	1,764.7	4.7	TOTAL												
ชาย	4,396.6	255.6	197.7	213.9	134.8	379.4	364.9	1,056.5	833.2	957.5	3.0	MALE												
ต่ำกว่า 1,501 บาท	35.0	-	0.8	-	0.2	0.8	9.2	5.6	0.8	17.6	-	Less than 1,501 Baht												
1,501 - 2,500 บาท	52.6	0.6	0.3	0.5	0.2	0.4	23.4	5.2	1.5	20.6	-	1,501 - 2,500 Baht												
2,501 - 3,500 บาท	129.5	-	1.1	0.3	-	1.6	46.8	11.6	13.3	54.9	-	2,501 - 3,500 Baht												
3,501 - 4,500 บาท	168.0	-	1.4	1.6	1.1	7.8	46.8	16.8	14.4	78.1	-	3,501 - 4,500 Baht												
4,501 - 5,500 บาท	296.2	54.8	3.8	1.1	0.7	13.9	50.3	37.2	18.2	116.3	-	4,501 - 5,500 Baht												
5,501 - 6,500 บาท	414.2	3.3	2.6	1.5	4.1	29.3	55.6	106.8	37.7	173.2	-	5,501 - 6,500 Baht												
6,501 - 7,500 บาท	430.7	30.5	1.1	3.9	6.0	26.2	45.8	137.7	51.6	128.0	-	6,501 - 7,500 Baht												
7,501 - 10,000 บาท	1,573.1	60.8	8.5	37.0	44.4	149.8	69.8	454.9	431.6	316.3	-	7,501 - 10,000 Baht												
10,001 - 15,000 บาท	713.0	26.1	30.1	65.8	46.5	82.0	10.6	223.0	187.7	41.4	-	10,001 - 15,000 Baht												
15,001 - 20,000 บาท	226.4	12.2	42.7	40.9	18.5	30.4	2.6	29.5	46.5	3.2	-	15,001 - 20,000 Baht												
20,001 - 30,000 บาท	188.6	21.3	45.8	44.6	10.6	30.8	1.0	17.4	16.3	0.8	-	20,001 - 30,000 Baht												
มากกว่า 30,000 บาท	137.4	45.1	58.3	15.0	1.6	3.6	0.2	5.2	7.4	-	1.0	More than 30,000 Baht												
ไม่ทราบ	31.8	0.9	1.4	1.7	1.0	2.7	3.0	5.8	6.2	7.1	2.0	Unknown												
หญิง	3,344.1	93.7	400.4	254.0	346.5	444.3	241.9	296.8	457.5	807.2	1.7	FEMALE												
ต่ำกว่า 1,501 บาท	53.9	-	1.0	0.9	1.0	5.2	11.4	7.8	0.6	26.1	-	Less than 1,501 Baht												
1,501 - 2,500 บาท	72.5	-	1.2	0.6	-	4.0	18.3	6.3	0.9	41.2	-	1,501 - 2,500 Baht												
2,501 - 3,500 บาท	114.3	-	1.9	1.6	-	5.8	42.0	12.2	3.9	46.8	-	2,501 - 3,500 Baht												
3,501 - 4,500 บาท	170.2	0.1	2.0	2.9	1.8	17.2	36.1	20.4	7.1	82.6	-	3,501 - 4,500 Baht												
4,501 - 5,500 บาท	223.4	16.6	7.6	2.9	3.8	31.8	32.6	20.5	14.8	92.9	-	4,501 - 5,500 Baht												
5,501 - 6,500 บาท	292.7	0.7	3.6	7.0	10.4	54.6	46.2	24.4	12.0	133.8	-	5,501 - 6,500 Baht												
6,501 - 7,500 บาท	279.6	5.9	5.5	10.4	20.2	53.8	22.6	36.5	38.1	86.7	-	6,501 - 7,500 Baht												
7,501 - 10,000 บาท	1,162.4	11.3	43.6	65.4	117.5	195.4	28.8	143.2	291.7	265.5	-	7,501 - 10,000 Baht												
10,001 - 15,000 บาท	503.6	15.0	86.3	86.2	132.3	54.5	3.1	21.5	78.5	25.0	1.3	10,001 - 15,000 Baht												
15,001 - 20,000 บาท	182.9	8.6	81.2	36.6	38.1	8.3	0.2	2.5	5.3	2.2	-	15,001 - 20,000 Baht												
20,001 - 30,000 บาท	143.1	14.1	81.3	28.4	13.1	5.0	0.4	0.3	0.4	0.3	-	20,001 - 30,000 Baht												
มากกว่า 30,000 บาท	117.5	20.4	80.3	8.3	5.9	1.6	-	-	-	0.6	0.4	More than 30,000 Baht												
ไม่ทราบ	28.1	1.1	5.0	2.9	2.5	7.2	0.3	1.3	4.2	3.7	-	Unknown												

ตารางที่ 19 จำนวนลูกจ้าง จำแนกตามอุตสาหกรรม ระดับของรายได้ ทั้งราชอาณาจักร
TABLE 19 EMPLOYEE BY INDUSTRY, INCOME CLASS , WHOLE KINGDOM

ไตรมาสที่ 3/2557 : Quarter 3/2014

หน่วยเป็นพัน : In Thousands

ระดับของรายได้	อุตสาหกรรม Industry														TOTAL
	รวม	เกษตรกรรม การป่่าไม้ และการประมง	การทำเหมืองแร่ และเหมืองหิน	การผลิต	ไฟฟ้า ก๊าซ ไอน้ระบอบรับ อากาศ	การจัดการน้ำบาดาล น้ำเสียและประปา	การก่อสร้าง	การขายปลีก การช้ขายส่ง	การขนส่ง สถานที่เก็บสินค้า	ที่พักแรมและ บริการด้านอาหาร	ข้อมูลข่าวสาร และการสื่อสาร	กิจกรรมการเงินและ การประกันภัย	INCOME CLASS		
	Total	Agriculture	Mining	Manufacturing	Electricity	Water supply	Construction	wholesale sale&retail	Transportation	Accommodation	Information	Financial			
ยอดรวม	17,525.6	1,544.7	55.6	5,038.6	116.6	103.5	1,607.9	2,286.2	554.6	819.5	220.1	463.2			
ต่ำกว่า 1,501 บาท	117.0	56.0	0.5	26.1	-	0.6	7.5	4.8	0.3	2.4	-	1.7	Less than 1,501 Baht		
1,501 - 2,500 บาท	165.5	100.4	1.2	16.5	-	0.5	11.0	9.8	1.6	2.1	-	0.1	1,501 - 2,500 Baht		
2,501 - 3,500 บาท	322.1	183.4	0.2	36.5	-	-	34.7	14.7	7.4	9.3	-	0.1	2,501 - 3,500 Baht		
3,501 - 4,500 บาท	473.3	224.0	0.6	58.1	0.4	1.3	51.5	35.4	4.4	32.8	0.1	0.3	3,501 - 4,500 Baht		
4,501 - 5,500 บาท	744.2	241.8	1.6	87.5	1.6	1.2	86.2	68.3	11.8	30.9	0.4	3.6	4,501 - 5,500 Baht		
5,501 - 6,500 บาท	1,133.2	276.0	0.8	134.0	4.9	9.5	238.2	166.7	11.7	83.6	1.7	6.6	5,501 - 6,500 Baht		
6,501 - 7,500 บาท	1,207.0	143.4	4.0	291.9	2.3	4.7	230.3	186.1	13.9	67.4	4.0	7.3	6,501 - 7,500 Baht		
7,501 - 10,000 บาท	5,926.5	249.7	16.9	2,424.6	20.7	29.9	598.4	915.9	155.8	328.5	17.1	63.8	7,501 - 10,000 Baht		
10,001 - 15,000 บาท	3,494.7	46.5	11.4	1,138.3	21.6	27.3	221.7	558.2	171.5	170.0	43.4	101.8	10,001 - 15,000 Baht		
15,001 - 20,000 บาท	1,469.5	8.8	5.5	368.4	8.8	12.8	48.6	142.8	68.6	55.4	55.0	91.1	15,001 - 20,000 Baht		
20,001 - 30,000 บาท	1,229.1	5.3	6.8	231.2	13.9	8.9	41.5	97.4	43.4	16.8	44.5	85.3	20,001 - 30,000 Baht		
มากกว่า 30,000 บาท	1,035.5	1.8	5.8	164.9	42.2	6.1	23.8	61.7	54.1	12.5	53.1	92.8	More than 30,000 Baht		
ไม่ทราบ	208.1	7.9	0.3	60.5	0.2	0.7	12.6	24.4	10.1	7.7	1.0	8.8	Unknown		

ตารางที่ 19 จำนวนลูกจ้าง จำแนกตามอุตสาหกรรม ระดับของรายได้ ทั้งราชอาณาจักร (ต่อ)
TABLE 19 EMPLOYEE BY INDUSTRY, INCOME CLASS , WHOLE KINGDOM (Contd.)

ไตรมาสที่ 3/2557 : Quarter 3/2014 หน่วยนับพัน : in Thousands

ระดับของรายได้	อุตสาหกรรม (ต่อ) Industry (Contd.)											TOTAL
	กิจกรรมอสังหาริมทรัพย์ Real estate activities	กิจกรรมทางวิชาชีพ Professional/scientific technical activities	การบริหารสนับสนุน และป้องกันประเทศ Administrative support service activities	การบริหารราชการ ป้องกันประเทศ Public administration/defence	การศึกษา Education	กิจกรรมด้านสุขภาพ งานสังคมสงเคราะห์ Health and social work	ศิลปะ ความบันเทิง และมันทนาการ Art, entertainment	บริการ ด้านอื่นๆ Other service	งานในครัวเรือน ส่วนบุคคล Activities of household	กิจกรรมนอก องค์กร Extra-territorial	ไม่ทราบ Unknown	
ทั้งหมด	104.3	217.5	402.3	1,565.5	1,095.9	643.1	126.1	272.0	207.5	3.1	77.9	
ต่ำกว่า 1,501 บาท	0.1	-	0.6	2.4	1.5	5.5	0.7	2.8	3.6	-	-	Less than 1,501 Baht
1,501 - 2,500 บาท	0.3	0.1	2.7	3.0	2.0	2.7	0.6	3.5	7.2	-	-	1,501 - 2,500 Baht
2,501 - 3,500 บาท	0.3	0.4	2.0	3.2	7.0	5.6	1.5	6.8	8.9	-	-	2,501 - 3,500 Baht
3,501 - 4,500 บาท	2.7	0.4	3.4	6.1	12.7	8.3	3.3	11.1	16.5	-	-	3,501 - 4,500 Baht
4,501 - 5,500 บาท	1.6	4.3	5.7	115.2	20.4	8.8	6.2	28.1	17.1	0.1	-	4,501 - 5,500 Baht
5,501 - 6,500 บาท	3.4	2.3	15.9	46.0	28.4	19.3	11.2	44.4	28.8	-	-	5,501 - 6,500 Baht
6,501 - 7,500 บาท	4.7	6.6	22.2	88.1	29.5	36.1	11.8	28.7	24.0	-	-	6,501 - 7,500 Baht
7,501 - 10,000 บาท	40.7	24.4	163.3	382.9	126.6	155.0	51.6	85.5	66.2	-	9.4	7,501 - 10,000 Baht
10,001 - 15,000 บาท	23.5	63.6	138.4	287.3	207.7	142.6	25.0	40.2	29.6	0.2	25.1	10,001 - 15,000 Baht
15,001 - 20,000 บาท	11.9	50.9	22.6	213.0	173.4	96.2	7.8	9.1	2.8	-	15.9	15,001 - 20,000 Baht
20,001 - 30,000 บาท	7.7	32.8	17.0	276.8	182.0	97.8	3.4	9.6	2.6	0.7	3.8	20,001 - 30,000 Baht
มากกว่า 30,000 บาท	5.2	30.2	8.0	117.2	291.9	54.7	1.3	1.5	-	2.1	4.6	More than 30,000 Baht
ไม่ทราบ	2.3	1.7	0.4	24.4	12.9	10.5	1.7	0.6	0.3	-	19.1	Unknown

ตารางที่ 19 จำนวนลูกจ้าง จำแนกตามอุตสาหกรรม ระดับของรายได้ และเพศ ทั้งราชอาณาจักร
TABLE 19 EMPLOYEE BY INDUSTRY, INCOME CLASS AND SEX, WHOLE KINGDOM

ไตรมาสที่ 3/2557 : Quarter 3/2014

หน่วยนับพัน : in Thousands

ระดับของรายได้	อุตสาหกรรม Industry											กิจการบริการและการเงิน Financial intermediation	INCOME CLASS
	รวม Total	เกษตรกรรม และปศุสัตว์ Agriculture	การทำเหมืองแร่ และเหมืองหิน Mining	การผลิต Manufacturing	ไฟฟ้า ก๊าซ ไอน้ำระบบปรับอากาศ Electricity	จัดหาน้ำ น้ำเสียและของเสีย Water supply sewerage, waste	การก่อสร้าง Construction	การค้าปลีก และค้าส่ง Wholesale and retail trade	การขนส่งและ สถานที่เก็บสินค้า Transportation and storage	ที่พักแรมและ บริการด้านอาหาร Accommodation and food service	ข้อมูลข่าวสาร และการสื่อสาร Information and communication		
ชาย	9,600.8	904.2	44.2	2,642.9	96.7	74.2	1,358.3	1,235.0	402.7	316.1	131.6	188.9	MALE
ต่ำกว่า 1,501 บาท	46.4	25.5	0.3	4.6	-	0.6	6.7	1.9	0.3	-	-	0.1	Less than 1,501 Baht
1,501 - 2,500 บาท	71.2	44.6	0.2	5.0	-	0.5	8.7	3.4	1.1	0.1	-	-	1,501 - 2,500 Baht
2,501 - 3,500 บาท	162.7	91.7	0.2	8.3	-	-	30.2	8.9	7.4	2.7	-	0.1	2,501 - 3,500 Baht
3,501 - 4,500 บาท	228.5	119.5	0.6	14.3	-	0.8	41.9	19.1	4.4	8.2	0.1	0.2	3,501 - 4,500 Baht
4,501 - 5,500 บาท	401.0	136.1	0.6	26.7	1.1	0.3	61.0	34.9	9.2	6.9	0.4	1.4	4,501 - 5,500 Baht
5,501 - 6,500 บาท	637.0	164.2	0.8	58.3	4.5	5.5	190.4	97.9	8.6	24.9	1.2	1.5	5,501 - 6,500 Baht
6,501 - 7,500 บาท	694.9	94.7	3.1	134.6	1.8	3.6	195.9	109.4	11.1	17.8	1.9	2.7	6,501 - 7,500 Baht
7,501 - 10,000 บาท	3,284.1	174.2	13.6	1,188.8	17.9	21.0	520.5	509.3	121.2	130.5	7.9	29.6	7,501 - 10,000 Baht
10,001 - 15,000 บาท	1,966.7	36.6	10.2	675.0	18.3	22.3	200.0	294.7	126.3	80.9	28.5	41.7	10,001 - 15,000 Baht
15,001 - 20,000 บาท	758.4	7.2	5.5	215.2	7.8	9.4	42.3	74.5	39.3	28.1	28.0	38.1	15,001 - 20,000 Baht
20,001 - 30,000 บาท	659.7	3.9	4.6	153.7	11.4	4.7	30.7	40.5	30.3	8.6	31.6	30.0	20,001 - 30,000 Baht
มากกว่า 30,000 บาท	573.2	1.3	4.2	123.9	33.8	5.1	18.4	30.0	34.1	6.3	31.0	39.1	More than 30,000 Baht
ไม่ทราบ	117.2	4.7	0.3	34.6	0.2	0.5	11.6	10.7	9.6	1.3	1.0	4.3	Unknown
หญิง	7,924.9	640.5	11.5	2,395.6	19.8	29.3	249.6	1,051.2	152.0	503.4	88.6	274.3	FEMALE
ต่ำกว่า 1,501 บาท	70.6	30.4	0.2	21.6	-	-	0.8	3.0	-	2.4	-	1.6	Less than 1,501 Baht
1,501 - 2,500 บาท	94.3	55.8	1.0	11.5	-	-	2.3	6.5	0.5	2.0	-	0.1	1,501 - 2,500 Baht
2,501 - 3,500 บาท	159.4	91.7	-	28.2	-	-	4.6	5.8	0.1	6.7	-	-	2,501 - 3,500 Baht
3,501 - 4,500 บาท	244.8	104.5	-	43.8	0.4	0.5	9.5	16.3	-	24.6	-	0.1	3,501 - 4,500 Baht
4,501 - 5,500 บาท	343.3	105.7	1.0	60.8	0.5	0.9	27.2	33.4	2.6	24.1	-	2.2	4,501 - 5,500 Baht
5,501 - 6,500 บาท	496.2	111.8	0.9	75.7	0.4	4.0	47.8	68.8	3.1	58.8	0.5	5.1	5,501 - 6,500 Baht
6,501 - 7,500 บาท	512.2	48.7	0.9	157.3	0.5	1.1	34.4	76.8	2.8	49.6	2.1	4.6	6,501 - 7,500 Baht
7,501 - 10,000 บาท	2,642.4	75.6	3.3	1,235.7	2.8	8.9	77.8	406.6	34.6	198.0	9.2	34.2	7,501 - 10,000 Baht
10,001 - 15,000 บาท	1,528.0	9.9	1.2	463.3	3.3	5.0	21.6	263.5	45.2	89.1	14.9	60.1	10,001 - 15,000 Baht
15,001 - 20,000 บาท	711.2	1.6	-	153.2	1.0	3.4	6.3	68.4	29.3	27.4	27.0	53.0	15,001 - 20,000 Baht
20,001 - 30,000 บาท	569.4	1.4	2.3	77.6	2.6	4.3	10.8	56.9	13.1	8.2	12.9	55.2	20,001 - 30,000 Baht
มากกว่า 30,000 บาท	462.3	0.5	1.7	41.0	8.4	1.0	5.3	31.7	20.0	6.2	22.1	53.7	More than 30,000 Baht
ไม่ทราบ	90.9	3.1	-	26.0	-	0.2	1.0	13.7	0.6	6.4	-	4.5	Unknown

ตารางที่ 19 จำนวนลูกจ้าง จำแนกตามอุตสาหกรรม ระดับของรายได้ และเพศ ทั้งราชอาณาจักร (ต่อ)
TABLE 19 EMPLOYEE BY INDUSTRY, INCOME CLASS AND SEX, WHOLE KINGDOM (Contd.)

ระดับของรายได้ Income Class	อุตสาหกรรม (ต่อ) Industry (Contd.)											ไม่ทราบ Unknown	INCOME CLASS
	กิจกรรม อสังหาริมทรัพย์ Real estate activities	กิจกรรมทางวิชาชีพ วิจัยและเทคโนโลยี Professional, scientific technical activities	การบริหารสนับสนุน และเชิงบริการ Administrative and support service activities	การบริหารราชการ โยกกับประเทศ Public admin- istration defence	การศึกษา Education	กิจกรรมด้านสุขภาพ งานสังคมสงเคราะห์ Health and social work	ศิลปะ ความบันเทิง และนันทนาการ Art, entertainment	บริการด้านอื่นๆ Other service	งานในครัวเรือน ส่วนบุคคล Activities of household	กิจกรรมนอก อาณาเขต Extra- territorial	ไม่ทราบ Unknown		
ชาย	43.3	102.6	231.9	1,007.5	391.6	154.2	56.4	136.2	44.4	0.7	37.3		MALE
ต่ำกว่า 1,501 บาท	-	-	0.6	1.3	0.7	0.4	-	1.9	1.7	-	-	-	Less than 1,501 Baht
1,501 - 2,500 บาท	0.3	-	0.6	1.6	0.1	-	0.6	1.9	2.4	-	-	-	1,501 - 2,500 Baht
2,501 - 3,500 บาท	0.1	0.2	0.7	2.8	1.2	0.8	0.6	3.5	3.6	-	-	-	2,501 - 3,500 Baht
3,501 - 4,500 บาท	-	0.1	2.1	2.8	4.0	0.9	2.3	5.2	2.1	-	-	-	3,501 - 4,500 Baht
4,501 - 5,500 บาท	0.2	2.5	2.2	85.4	7.1	1.2	3.7	18.6	1.7	-	-	-	4,501 - 5,500 Baht
5,501 - 6,500 บาท	1.4	1.5	6.6	28.6	8.1	3.6	3.6	21.8	4.0	-	-	-	5,501 - 6,500 Baht
6,501 - 7,500 บาท	0.2	4.8	8.2	59.6	8.7	12.2	5.9	15.6	3.2	-	-	-	6,501 - 7,500 Baht
7,501 - 10,000 บาท	12.1	11.0	84.3	270.8	49.2	38.6	20.6	49.3	7.0	-	6.9	-	7,501 - 10,000 Baht
10,001 - 15,000 บาท	13.9	26.3	99.7	148.9	56.0	40.5	8.9	14.6	15.0	-	8.5	-	10,001 - 15,000 Baht
15,001 - 20,000 บาท	4.4	18.3	13.4	123.1	63.7	19.4	6.5	1.8	1.5	-	10.9	-	15,001 - 20,000 Baht
20,001 - 30,000 บาท	5.4	17.6	7.5	191.0	65.0	18.0	1.1	1.1	2.4	-	2.8	-	20,001 - 30,000 Baht
มากกว่า 30,000 บาท	4.7	19.6	5.9	73.3	123.2	14.4	1.2	1.0	-	-	2.8	-	More than 30,000 Baht
ไม่ทราบ	0.6	0.5	0.1	18.4	4.7	4.4	1.5	0.1	-	-	8.2	-	Unknown
หญิง	61.0	115.0	170.4	558.0	704.2	488.9	69.7	135.8	163.2	2.4	40.6		FEMALE
ต่ำกว่า 1,501 บาท	0.1	-	-	1.1	0.7	5.1	0.7	1.0	2.0	-	-	-	Less than 1,501 Baht
1,501 - 2,500 บาท	-	0.1	2.1	1.4	2.0	2.7	0.1	1.6	4.8	-	-	-	1,501 - 2,500 Baht
2,501 - 3,500 บาท	0.3	0.1	1.3	0.4	5.8	4.9	0.9	3.4	5.3	-	-	-	2,501 - 3,500 Baht
3,501 - 4,500 บาท	2.7	0.3	1.3	3.4	8.7	7.4	0.9	5.9	14.4	-	-	-	3,501 - 4,500 Baht
4,501 - 5,500 บาท	1.5	1.7	3.5	29.9	13.2	7.6	2.5	9.6	15.4	0.1	-	-	4,501 - 5,500 Baht
5,501 - 6,500 บาท	2.0	0.7	9.3	17.4	20.2	15.7	7.5	22.6	24.9	-	-	-	5,501 - 6,500 Baht
6,501 - 7,500 บาท	4.5	1.8	14.0	28.5	20.8	24.0	5.9	13.1	20.8	-	-	-	6,501 - 7,500 Baht
7,501 - 10,000 บาท	28.6	13.3	79.0	112.1	77.4	116.4	31.1	36.2	59.2	-	2.5	-	7,501 - 10,000 Baht
10,001 - 15,000 บาท	9.6	37.4	38.7	138.4	151.7	102.0	16.1	25.6	14.7	0.2	16.6	-	10,001 - 15,000 Baht
15,001 - 20,000 บาท	7.4	32.5	9.3	89.9	109.7	76.8	1.3	7.3	1.3	-	5.0	-	15,001 - 20,000 Baht
20,001 - 30,000 บาท	2.2	15.1	9.5	85.7	117.1	79.8	2.2	8.5	0.2	-	3.8	-	20,001 - 30,000 Baht
มากกว่า 30,000 บาท	0.5	10.6	2.1	43.9	168.7	40.3	0.2	0.5	-	2.1	1.8	-	More than 30,000 Baht
ไม่ทราบ	1.7	1.2	0.3	6.0	8.2	6.1	0.3	0.6	0.3	-	10.9	-	Unknown

ตารางที่ 19 จำนวนลูกจ้าง จำแนกตามอุตสาหกรรม ระดับของรายได้ เพศ และเขตการปกครอง ทวีปราชอาณาจักร (ต่อ)
TABLE 19 EMPLOYEE BY INDUSTRY, INCOME CLASS, SEX AND AREA, WHOLE KINGDOM (Contd.)

หน่วยนับพัน : in Thousands

ระดับของรายได้	ในเขตเทศบาล MUNICIPAL AREA											TOTAL	
	รวม	เกษตรกรรม และการประมง Agriculture	การทำเหมืองแร่ และขุดหิน Mining	การผลิต Manufacturing	ไฟฟ้า ก๊าซ ไฮโดรเจนบำบัด อื่นๆ Electricity	น้ำประปา น้ำเสียและระบาย น้ำ Water supply sewerage, waste	การก่อสร้าง Construction	การขายปลีก การชื้อขายส่ง wholesale	การขนส่งและ สถานที่เก็บสินค้า Transportation and storage	ที่พักแรมและ บริการด้านอาหาร Accommodation and food service	ข้อมูลข่าวสาร และการสื่อสาร Information and communication		กิจกรรมการเงินและ การประกันภัย Financial Intermediation
เพศชาย	9,784.9	293.0	30.1	2,842.9	66.3	67.5	666.9	1,428.0	390.2	606.0	190.5	360.5	MALE
ต่ำกว่า 1,501 บาท	5,204.2	175.8	23.8	1,552.3	52.3	48.3	549.3	747.8	268.0	243.0	113.9	148.1	Less than 1,501 Baht
1,501 - 2,500 บาท	11.4	3.7	-	2.7	-	-	1.6	0.9	0.3	-	-	0.1	1,501 - 2,500 Baht
2,501 - 3,500 บาท	18.5	7.3	0.2	2.4	-	-	3.4	2.0	0.4	0.1	-	-	2,501 - 3,500 Baht
3,501 - 4,500 บาท	33.2	12.6	0.2	2.6	-	-	4.9	3.4	2.4	2.2	-	0.1	3,501 - 4,500 Baht
4,501 - 5,500 บาท	60.4	21.9	0.2	4.0	-	0.6	11.5	6.6	2.1	7.5	0.1	0.1	4,501 - 5,500 Baht
5,501 - 6,500 บาท	104.7	18.4	0.1	11.7	0.0	0.3	18.2	13.6	5.5	3.4	0.4	0.7	5,501 - 6,500 Baht
6,501 - 7,500 บาท	222.8	34.4	0.2	26.5	0.9	1.3	63.4	36.2	4.2	21.9	0.4	0.9	6,501 - 7,500 Baht
7,501 - 10,000 บาท	264.2	17.4	0.8	70.9	1.1	0.7	58.2	51.9	5.5	9.9	1.9	0.5	7,501 - 10,000 Baht
10,001 - 15,000 บาท	1,711.1	42.9	4.3	663.9	5.9	15.8	215.0	290.0	73.0	98.7	6.9	20.3	10,001 - 15,000 Baht
15,001 - 20,000 บาท	1,253.6	9.4	6.2	395.5	7.3	16.8	104.5	209.0	92.2	63.8	23.8	31.2	15,001 - 20,000 Baht
20,001 - 30,000 บาท	532.0	2.9	4.8	147.9	5.5	2.9	27.5	61.6	28.4	21.8	23.7	30.8	More than 30,000 Baht
มากกว่า 30,000 บาท	471.1	1.8	3.4	102.7	6.2	2.3	20.1	36.3	23.3	7.4	28.5	24.3	Unknown
ไม่ทราบ	435.8	0.3	3.3	96.2	25.2	4.3	17.3	28.7	24.1	5.9	27.3	34.8	FEMALE
	85.4	2.8	0.3	25.4	0.2	0.5	3.8	7.5	6.7	0.4	1.0	4.3	Less than 1,501 Baht
	4,580.7	117.2	6.2	1,290.6	14.1	19.2	117.6	680.3	122.2	363.0	76.6	212.4	1,501 - 2,500 Baht
	16.7	3.9	0.2	5.3	-	-	0.1	1.0	-	1.0	-	0.8	2,501 - 3,500 Baht
	21.9	8.0	0.4	4.8	-	-	1.2	2.0	0.1	0.9	-	0.1	3,501 - 4,500 Baht
	45.1	16.3	-	10.8	-	-	1.3	1.6	0.1	3.6	-	-	4,501 - 5,500 Baht
	74.6	21.3	-	13.1	-	-	2.6	8.0	-	10.9	-	0.1	5,501 - 6,500 Baht
	119.8	20.1	-	24.2	-	0.1	11.0	15.5	2.6	13.9	-	1.2	6,501 - 7,500 Baht
	203.5	18.9	-	32.0	0.2	1.4	18.7	31.3	1.9	36.5	0.3	3.0	7,501 - 10,000 Baht
	232.6	8.8	0.2	76.2	0.1	1.1	11.1	33.5	1.6	30.8	1.6	1.0	10,001 - 15,000 Baht
	1,480.0	16.2	2.0	655.1	1.5	7.3	33.1	241.3	23.9	151.8	5.0	22.2	15,001 - 20,000 Baht
	1,024.4	2.4	0.5	258.1	3.1	3.3	17.5	195.8	38.2	78.0	13.9	45.3	20,001 - 30,000 Baht
	528.3	0.0	-	108.2	1.0	3.0	5.6	61.2	26.6	24.0	25.5	40.6	More than 30,000 Baht
	426.2	0.2	1.4	54.6	2.1	1.9	9.7	51.5	8.9	6.5	11.9	47.2	Unknown
	344.8	0.5	1.7	33.5	6.0	1.0	5.3	25.8	18.1	3.0	18.4	46.6	
	62.9	0.8	-	14.9	-	0.2	0.2	11.9	0.2	2.3	-	4.3	

ตารางที่ 19 จำนวนลูกจ้าง จำแนกตามอุตสาหกรรม ระดับของรายได้ เพศ และเขตการปกครอง ทหารราชอาณาจักร (ต่อ)

TABLE 19 EMPLOYEE BY INDUSTRY, INCOME CLASS, SEX AND AREA, WHOLE KINGDOM (Contd.)

ระดับของรายได้	ในเขตเทศบาล MUNICIPAL AREA													TOTAL
	กิจกรรม อสังหาริมทรัพย์ Real estate activities	กิจกรรมทางวิชาชีพ วิทย์และเทคโนโลยี Professional, scientific technical activities	การบริหารสนับสนุน และไปรษณีย์ Administrative and support service activities	การบริหารราชการ ป้องกันประเทศ Public admin- istration defence	การศึกษา Education	อุตสาหกรรม (ต่อ) Industry (Contd.)	ศิลปะ ความบันเทิง และนันทนาการ Art, entertainment	บริการด้านอื่นๆ Other service	งานในครัวเรือน Activities of household	กิจกรรมของ องค์กร Extra- territorial	ไม่ทราบ Unknown	INCOME CLASS		
อุตสาหกรรม ชาย	86.9	174.9	295.3	841.7	614.1	380.7	68.5	154.8	149.1	3.1	74.1			
ต่ำกว่า 1,501 บาท	38.4	77.0	167.1	523.4	221.0	93.4	30.2	66.7	26.9	0.7	36.8	MALE		
1,501 - 2,500 บาท	-	-	0.2	0.7	0.3	-	-	0.8	0.2	-	-	Less than 1,501 Baht		
2,501 - 3,500 บาท	-	-	0.5	0.5	0.1	-	0.3	1.2	0.3	-	-	1,501 - 2,500 Baht		
3,501 - 4,500 บาท	-	0.2	0.5	0.9	0.2	0.3	0.6	2.1	0.1	-	-	2,501 - 3,500 Baht		
4,501 - 5,500 บาท	-	0.1	1.3	0.8	1.2	0.2	1.3	0.7	0.6	-	-	3,501 - 4,500 Baht		
5,501 - 6,500 บาท	0.2	0.2	0.6	2.0	1.6	0.4	1.6	5.2	0.8	-	-	4,501 - 5,500 Baht		
6,501 - 7,500 บาท	1.2	0.2	3.6	11.8	3.8	2.8	1.4	6.8	1.2	-	-	5,501 - 6,500 Baht		
7,501 - 10,000 บาท	0.2	4.2	4.9	13.5	1.8	5.3	3.1	10.5	2.0	-	-	6,501 - 7,500 Baht		
10,001 - 15,000 บาท	10.5	5.4	57.8	110.9	21.6	19.6	10.3	26.3	5.3	-	6.9	7,501 - 10,000 Baht		
15,001 - 20,000 บาท	12.0	19.6	74.4	86.5	35.5	26.6	5.5	11.1	14.1	-	8.5	10,001 - 15,000 Baht		
20,001 - 30,000 บาท	4.2	15.2	12.4	78.9	35.1	11.5	3.2	0.4	-	-	10.5	15,001 - 20,000 Baht		
มากกว่า 30,000 บาท	5.4	14.8	6.1	130.0	42.2	11.5	0.7	1.1	2.4	0.7	-	20,001 - 30,000 Baht		
ไม่ทราบ	4.1	16.7	4.7	53.3	74.1	10.9	0.9	0.7	-	-	2.8	More than 30,000 Baht		
ผู้หญิง	0.6	0.5	-	13.7	3.6	4.4	1.5	0.1	-	-	8.2	Unknown		
ต่ำกว่า 1,501 บาท	48.4	97.9	128.2	318.3	393.1	287.3	38.3	88.1	122.2	2.4	37.3	FEMALE		
1,501 - 2,500 บาท	0.1	-	-	0.5	0.2	2.5	0.2	0.6	0.6	-	-	Less than 1,501 Baht		
2,501 - 3,500 บาท	-	0.1	0.9	0.1	0.4	0.4	0.1	0.6	1.9	-	-	1,501 - 2,500 Baht		
3,501 - 4,500 บาท	2.7	0.1	0.4	0.1	0.8	4.2	0.4	1.7	3.8	-	-	2,501 - 3,500 Baht		
4,501 - 5,500 บาท	1.5	0.9	2.4	6.5	3.0	2.2	0.7	0.9	7.8	-	-	3,501 - 4,500 Baht		
5,501 - 6,500 บาท	1.7	0.3	3.8	6.7	9.6	5.8	2.7	11.8	17.1	-	-	4,501 - 5,500 Baht		
6,501 - 7,500 บาท	3.7	1.8	7.9	8.0	8.6	9.6	3.2	6.5	17.4	-	-	5,501 - 6,500 Baht		
7,501 - 10,000 บาท	20.6	9.3	54.0	54.9	35.2	53.8	17.7	25.5	48.0	-	1.6	6,501 - 7,500 Baht		
10,001 - 15,000 บาท	7.5	33.8	37.4	78.6	84.7	64.6	10.5	22.4	14.0	0.2	14.6	7,501 - 10,000 Baht		
15,001 - 20,000 บาท	6.4	28.3	9.3	58.4	66.5	49.4	0.8	7.1	1.3	-	5.0	10,001 - 15,000 Baht		
20,001 - 30,000 บาท	2.2	14.4	9.5	64.5	71.5	57.3	1.5	6.1	0.2	-	3.4	15,001 - 20,000 Baht		
มากกว่า 30,000 บาท	0.5	7.5	2.1	34.4	105.8	30.2	-	0.5	-	2.1	1.8	20,001 - 30,000 Baht		
ไม่ทราบ	1.7	1.2	0.3	4.7	4.2	4.5	0.1	0.4	0.1	-	10.9	More than 30,000 Baht		

ตารางที่ 19 จำนวนลูกจ้าง จำแนกตามอุตสาหกรรม ระดับของรายได้ เพศ และเขตการปกครอง ทหารราชอาณาจักร (ต่อ)

TABLE 19 EMPLOYEE BY INDUSTRY, INCOME CLASS, SEX AND AREA, WHOLE KINGDOM (Contd.)

ไตรมาสที่ 3/2557 : Quarter 3/2014

นอกเขตเทศบาล NON-MUNICIPAL AREA

หน่วยนับพัน : in Thousands

ระดับของรายได้	อุตสาหกรรม Industry										TOTAL	INCOME CLASS			
	รวม	เกษตรกรรม การปศุสัตว์ และทำปศุสัตว์	การทำเหมืองแร่ และขุดหิน	การก่อสร้าง	การก่อสร้าง	การขายปลีก และการค้าส่ง	การขายปลีก และการค้าส่ง	การขนส่งและ การเก็บสินค้า	ที่พักแรมและ บริการด้านอาหาร	ข้อมูลข่าวสาร และการสื่อสาร			กิจกรรมการเงินและ การประกันภัย		
	Total	Agriculture	Mining	Construction	Construction	wholesale/retail	wholesale/retail	Transportation and storage	Accommodation and food service	Information and communication	Financial	Intermediation			
ยอดรวม	7,740.7	1,251.8	25.5	2,195.7	50.2	35.9	941.0	858.2	164.4	213.5	29.7	102.8	40.8	40.8	40.8
ชาย	4,396.6	728.5	20.3	1,090.7	44.5	25.9	809.0	487.2	134.6	73.1	17.6	40.8	40.8	40.8	40.8
ต่ำกว่า 1,501 บาท	35.0	21.8	0.3	1.9	-	0.6	5.2	1.0	-	-	-	-	-	-	-
1,501 - 2,500 บาท	52.6	37.3	-	2.6	-	0.5	5.3	1.4	0.7	-	-	-	-	-	-
2,501 - 3,500 บาท	129.5	79.1	-	5.7	-	-	25.2	5.4	5.0	0.5	-	-	-	-	-
3,501 - 4,500 บาท	168.0	97.6	0.5	10.4	-	0.2	30.4	12.5	2.3	0.7	-	0.1	-	-	-
4,501 - 5,500 บาท	296.2	117.7	0.5	15.0	1.0	-	42.8	21.3	3.7	3.4	-	0.7	-	-	-
5,501 - 6,500 บาท	414.2	129.8	0.7	31.9	3.6	4.2	127.0	61.7	4.4	3.0	0.8	0.6	-	-	-
6,501 - 7,500 บาท	430.7	77.4	2.3	63.7	0.8	3.0	137.7	57.4	5.6	7.9	-	2.2	-	-	-
7,501 - 10,000 บาท	1,573.1	131.3	9.3	524.9	12.0	5.2	305.6	219.3	48.2	31.8	1.0	9.4	-	-	-
10,001 - 15,000 บาท	713.0	27.2	4.0	279.5	11.0	5.5	95.5	85.7	34.1	17.1	4.8	10.5	-	-	-
15,001 - 20,000 บาท	226.4	4.3	0.7	67.4	2.3	3.6	14.8	12.9	10.9	6.3	4.3	7.3	-	-	-
20,001 - 30,000 บาท	188.6	2.2	1.2	51.0	2.2	2.4	10.7	4.2	7.0	1.2	3.1	5.7	-	-	-
มากกว่า 30,000 บาท	137.4	1.0	0.9	27.7	8.5	0.8	1.1	1.3	10.0	0.4	3.7	4.3	-	-	-
ไม่ทราบ	31.8	1.9	-	9.2	-	-	7.8	3.1	2.9	0.9	-	-	-	-	-
หญิง	3,344.1	523.3	5.2	1,105.0	5.8	10.0	132.0	371.0	29.8	140.4	12.0	62.0	-	-	-
ต่ำกว่า 1,501 บาท	53.9	26.6	-	16.3	-	-	0.8	2.0	-	1.5	-	0.9	-	-	-
1,501 - 2,500 บาท	72.5	47.8	0.6	6.6	-	-	1.1	4.5	0.4	1.1	-	-	-	-	-
2,501 - 3,500 บาท	114.3	75.4	-	17.4	-	-	3.3	4.2	-	3.0	-	-	-	-	-
3,501 - 4,500 บาท	170.2	83.2	-	30.7	0.4	0.5	6.9	8.3	-	13.7	-	-	-	-	-
4,501 - 5,500 บาท	223.4	85.6	1.0	36.5	0.5	0.8	16.2	17.9	-	10.2	-	1.0	-	-	-
5,501 - 6,500 บาท	292.7	92.9	-	43.8	0.1	2.6	29.1	37.6	1.2	22.3	0.1	2.1	-	-	-
6,501 - 7,500 บาท	279.6	39.9	0.7	81.2	0.4	-	23.3	43.3	1.3	18.8	0.5	3.6	-	-	-
7,501 - 10,000 บาท	1,162.4	99.4	1.3	580.6	1.3	1.6	44.7	165.3	10.7	46.1	4.2	12.0	-	-	-
10,001 - 15,000 บาท	503.6	7.5	0.7	205.3	0.2	1.7	4.2	67.7	7.0	11.1	1.0	14.8	-	-	-
15,001 - 20,000 บาท	182.9	1.5	-	45.1	-	0.4	0.7	7.1	2.7	3.4	1.5	12.4	-	-	-
20,001 - 30,000 บาท	143.1	1.2	0.8	23.0	0.5	2.4	1.1	5.5	4.2	1.7	1.0	8.1	-	-	-
มากกว่า 30,000 บาท	117.5	-	-	7.5	2.4	-	-	5.9	1.9	3.2	3.7	7.1	-	-	-
ไม่ทราบ	28.1	2.4	-	11.1	-	-	0.8	1.9	0.3	4.1	-	0.1	-	-	-

ตารางที่ 19 จำนวนลูกจ้าง จำแนกตามอุตสาหกรรม ระดับของรายได้ เพศ และเขตการปกครอง ทวีรราชอาณาจักร (ต่อ)

TABLE 19 EMPLOYEE BY INDUSTRY, INCOME CLASS, SEX AND AREA, WHOLE KINGDOM (Contd.)

ระดับของรายได้	นอกเขตเทศบาล NONMUNICIPAL AREA														รวม
	อุตสาหกรรม (ต่อ) Industry (Contd.)														
	กิจกรรมอสังหาริมทรัพย์	กิจกรรมทางวิชาชีพ วิทยาศาสตร์และเทคโนโลยี	การบริหารสนับสนุน และให้บริการ	การบริหารราชการ ส่วนกลาง	การศึกษา	อุตสาหกรรมสุขภาพ และสังคม	ศิลปะ ความบันเทิง และนันทนาการ	บริการด้านอื่นๆ	งานครัวเรือน	กิจกรรมของ องค์กร	ไม่ทราบ	INCOME CLASS			
Real estate activities	Professional/scientific/technical activities	Administrative and support service activities	Public administration	Education	Health and social work	Art, entertainment	Other service	Activities of household	Extra-territorial	Unknown					
17.5	42.6	107.0	723.8	481.8	262.4	57.6	117.2	58.5	-	3.8	TOTAL				
4.9	25.5	64.8	484.1	170.6	60.9	26.2	69.5	17.4	-	0.5	MALE				
-	-	0.3	0.6	0.4	-	-	1.1	1.5	-	-	Less than 1,501 Baht				
0.3	-	0.1	1.1	-	-	0.3	0.7	2.1	-	-	1,501 - 2,500 Baht				
0.1	-	0.2	1.9	1.1	0.5	-	1.4	3.5	-	-	2,501 - 3,500 Baht				
-	-	0.8	2.0	2.8	0.7	1.1	4.4	1.5	-	-	3,501 - 4,500 Baht				
-	2.4	1.6	63.4	5.6	0.8	2.1	13.4	0.8	-	-	4,501 - 5,500 Baht				
0.2	1.4	3.0	16.8	4.3	0.8	2.3	15.0	2.8	-	-	5,501 - 6,500 Baht				
-	0.6	3.3	46.1	6.9	6.9	2.8	5.1	1.1	-	-	6,501 - 7,500 Baht				
1.6	5.6	26.5	159.9	27.6	19.0	10.3	23.0	1.7	-	-	7,501 - 10,000 Baht				
1.9	6.6	25.3	62.3	20.6	13.9	3.4	3.5	0.8	-	-	10,001 - 15,000 Baht				
0.2	3.1	1.0	44.2	28.5	7.9	3.3	1.4	1.5	-	0.5	15,001 - 20,000 Baht				
-	2.8	1.4	61.1	22.8	6.5	0.5	-	-	-	-	20,001 - 30,000 Baht				
0.6	3.0	1.1	20.0	49.1	3.6	0.3	0.3	-	-	-	More than 30,000 Baht				
-	-	0.1	4.8	1.1	-	-	-	-	-	-	Unknown				
12.6	17.1	42.2	239.7	311.1	201.5	31.3	47.7	41.0	-	3.3	FEMALE				
-	-	-	0.6	0.5	2.6	0.5	0.4	1.4	-	-	Less than 1,501 Baht				
-	-	1.2	1.4	1.5	2.3	-	1.0	2.9	-	-	1,501 - 2,500 Baht				
0.3	-	0.9	0.3	5.1	0.7	0.5	1.7	1.6	-	-	2,501 - 3,500 Baht				
-	0.2	1.2	2.4	6.1	4.7	0.3	5.0	6.6	-	-	3,501 - 4,500 Baht				
-	0.9	1.1	23.3	10.2	5.3	1.9	5.5	5.5	-	-	4,501 - 5,500 Baht				
0.4	0.4	5.6	10.7	10.6	9.9	4.8	10.8	7.8	-	-	5,501 - 6,500 Baht				
0.8	-	6.1	20.6	12.2	14.4	2.8	6.6	3.4	-	-	6,501 - 7,500 Baht				
8.0	4.0	25.0	57.1	42.1	62.6	13.4	10.7	11.2	-	0.9	7,501 - 10,000 Baht				
2.1	3.6	1.3	59.8	67.0	37.4	5.5	3.2	0.6	-	2.1	10,001 - 15,000 Baht				
1.0	4.3	-	31.5	43.2	27.4	0.6	0.2	-	-	-	15,001 - 20,000 Baht				
-	0.8	-	21.2	45.6	22.5	0.7	2.5	-	-	0.4	20,001 - 30,000 Baht				
-	3.1	-	9.5	62.9	10.1	0.2	-	-	-	-	More than 30,000 Baht				
-	-	-	1.3	4.0	1.6	0.1	0.2	0.1	-	-	Unknown				

กรุงเทพมหานคร

สารบัญตารางสถิติ กรุงเทพมหานคร

- ตารางที่ 1 จำนวนประชากร จำแนกตามกลุ่มอายุ สถานภาพแรงงาน
- ตารางที่ 2 จำนวนประชากรอายุ 15 ปี ขึ้นไป จำแนกตามสถานภาพสมรส สถานภาพแรงงาน
- ตารางที่ 3 จำนวนประชากรอายุ 15 ปีขึ้นไป จำแนกตามระดับการศึกษาที่สำเร็จ สถานภาพแรงงาน
- ตารางที่ 4 ผู้มีงานทำ จำแนกตามระดับการศึกษาที่สำเร็จ อาชีพ
- ตารางที่ 5 ผู้มีงานทำ จำแนกตามระดับการศึกษาที่สำเร็จ อุตสาหกรรม
- ตารางที่ 6 ผู้มีงานทำ จำแนกตามสถานภาพการทำงาน อาชีพ
- ตารางที่ 7 ผู้มีงานทำ จำแนกตามสถานภาพการทำงาน อุตสาหกรรม
- ตารางที่ 8 จำนวนผู้มีงานทำ จำแนกตามอาชีพ และอุตสาหกรรม
- ตารางที่ 9 ผู้มีงานทำ จำแนกตามอาชีพ จำนวนชั่วโมงทำงานต่อสัปดาห์ การมีเวลาเหลือพอที่จะทำงานเพิ่มขึ้น
- ตารางที่ 10 ผู้มีงานทำ จำแนกตามอุตสาหกรรม จำนวนชั่วโมงทำงานต่อสัปดาห์ การมีเวลาเหลือพอที่จะทำงานเพิ่มขึ้น
- ตารางที่ 11 ผู้มีงานทำ จำแนกตามสถานภาพการทำงาน จำนวนชั่วโมงทำงานต่อสัปดาห์ การมีเวลาเหลือพอที่จะทำงานเพิ่มขึ้น
- ตารางที่ 12 ผู้มีงานทำ จำแนกตามกลุ่มอายุ ชั่วโมงการทำงานต่อสัปดาห์ การมีเวลาเหลือพอที่จะทำงานเพิ่มขึ้น
- ตารางที่ 13 จำนวนผู้ว่างงาน ที่หางานทำ จำแนกตามระยะเวลาที่หางานทำ ระดับการศึกษาที่สำเร็จ
- ตารางที่ 14 จำนวนผู้ว่างงาน ที่เคยทำงานมาก่อน จำแนกตามอาชีพที่ทำครั้งสุดท้าย อุตสาหกรรมที่ทำครั้งสุดท้าย
- ตารางที่ 15 ลูกจ้าง จำแนกตามค่าจ้างเฉลี่ย ผลประโยชน์อื่นๆ ที่ได้รับ อุตสาหกรรม
- ตารางที่ 16 ลูกจ้างเอกชน จำแนกตามค่าจ้างเฉลี่ย ผลประโยชน์อื่นๆ ที่ได้รับ อุตสาหกรรม
- ตารางที่ 17 ลูกจ้างรัฐบาล จำแนกตามค่าจ้างเฉลี่ย ผลประโยชน์อื่นๆ ที่ได้รับ อุตสาหกรรม
- ตารางที่ 18 ลูกจ้าง จำแนกตาม อาชีพ ระดับของรายได้
- ตารางที่ 19 ลูกจ้าง จำแนกตาม อุตสาหกรรม ระดับของรายได้

ตารางที่ 1 จำนวนประชากรอายุ 15 ปีขึ้นไป จำแนกตามกลุ่มอายุ สถานภาพแรงงาน กรุงเทพมหานคร
 TABLE 1 POPULATION 15 YEARS AND OVER BY AGE GROUP, LABOR FORCE STATUS , BANGKOK

ไตรมาสที่ 3/2557 : Quarter 3/2014

หน่วยเป็นพัน : In Thousands

สถานภาพแรงงาน	กลุ่มอายุ						LABOR FORCE STATUS			
	รวม	15-19	20-24	25-29	30-34	35-39		40-49	50-59	>= 60
ประชากรอายุ 15 ปีขึ้นไป	7,441.2	432.8	738.5	910.7	945.7	885.5	1,521.3	1,059.9	946.9	POPULATION 15 YEARS AND OVER
กำลังแรงงานรวม	5,291.0	69.2	442.0	802.2	863.4	774.8	1,344.9	792.4	202.1	Total Labor Force
1. กำลังแรงงานปัจจุบัน	5,287.8	69.2	439.7	802.2	863.4	774.8	1,344.3	792.0	202.1	1. Current labor force
1.1 ผู้มีงานทำ	5,247.4	66.0	423.2	793.8	856.3	772.6	1,342.0	791.5	202.1	1.1 Employed
- ทำงาน	5,233.3	66.0	423.2	791.6	855.4	769.1	1,338.5	788.0	201.5	- At work
- ไม่ทำงานแต่มีงานประจำ	14.1	-	-	2.2	0.9	3.5	3.5	3.5	0.6	- With job but not at work
1.2 ผู้ว่างงาน	40.3	3.2	16.6	8.4	7.1	2.3	2.3	0.5	-	1.2 Unemployed
- หางานทำ	12.2	1.1	5.6	2.7	1.1	-	1.9	-	-	- Looking for work
- ไม่หางานทำ/พร้อมที่จะทำงาน	28.1	2.1	11.0	5.7	6.0	2.3	0.5	0.5	-	- Not looking/available for work
2. กำลังแรงงานที่รอดูดกา	3.3	-	2.3	-	-	-	0.6	0.4	-	2. Seasonally inactive labor force
ผู้ไม่อยู่ในกำลังแรงงาน	2,150.2	363.6	296.6	108.5	82.3	110.6	176.4	267.5	744.8	Persons not in Labor Force
1. ทำงานบ้าน	636.9	12.5	29.2	47.3	51.3	77.2	137.7	180.4	101.4	1. Household work
2. เรียนหนังสือ	618.9	331.8	234.7	39.4	11.7	0.7	-	0.6	-	2. Studies
3. ยังเด็ก/ชร/ไม่สามารถทำงานได้	519.1	3.0	2.2	5.0	2.8	6.1	21.9	20.9	457.2	3. Too young/old/incapable of work
4. อื่น ๆ	375.3	16.4	30.4	16.8	16.5	26.6	16.9	65.5	186.2	4. Others

ตารางที่ 1 จำนวนประชากรอายุ 15 ปีขึ้นไป จำแนกตามกลุ่มอายุ สถานภาพแรงงาน และเพศ กรุงเทพมหานคร
TABLE 1 POPULATION 15 YEARS AND OVER BY AGE GROUP, LABOR FORCE STATUS AND SEX, BANGKOK

ไตรมาสที่ 3/2557 : Quarter 3/2014

หน่วยเป็นพัน : In Thousands

สถานภาพแรงงาน	กลุ่มอายุ Age Group							LABOR FORCE STATUS	
	รวม Total	15-19	20-24	25-29	30-34	35-39	40-49		50-59
ชาย									MALE
กำลังแรงงานรวม	3,578.0	215.3	366.2	429.4	456.0	437.7	751.5	507.1	414.8
1. กำลังแรงงานปัจจุบัน	2,804.0	46.8	224.4	393.7	434.8	419.5	723.8	437.7	123.3
1.1 ผู้มีงานทำ	2,802.0	46.8	223.5	393.7	434.8	419.5	723.2	437.3	123.3
- ทำงาน	2,780.6	46.0	214.5	388.4	431.0	417.9	722.3	437.3	123.3
- ไม่ทำงานแต่มีงานประจำ	2,772.8	46.0	214.5	388.4	431.0	416.1	718.7	434.8	123.3
1.2 ผู้ว่างงาน	7.8	-	-	-	-	1.9	3.5	2.5	-
- ทำงานทำ	21.4	0.8	8.9	5.3	3.8	1.6	1.0	-	-
- ไม่ทำงานทำ/พร้อมที่จะทำงาน	8.3	-	4.4	1.8	1.1	-	1.0	-	-
2. กำลังแรงงานที่รอฤดูกาล	13.1	0.8	4.6	3.5	2.7	1.6	-	-	-
ผู้ไม่อยู่ในกำลังแรงงาน	2.0	-	1.0	-	-	-	0.6	0.4	-
1. ทำงานบ้าน	774.1	168.5	141.8	35.7	21.2	18.2	27.7	69.4	291.6
2. เรียนหนังสือ	28.2	1.2	2.1	2.2	3.5	5.6	2.5	6.4	4.7
3. ยังเด็ก ขรา/ไม่สามารถทำงานได้	303.2	153.4	118.7	25.2	5.3	0.7	-	-	-
4. อื่น ๆ	216.9	1.3	0.4	3.7	2.8	2.6	14.6	13.3	178.2
	225.8	12.6	20.6	4.6	9.6	9.4	10.7	49.7	108.7
หญิง									FEMALE
กำลังแรงงานรวม	3,863.2	217.5	372.3	481.3	489.7	447.8	769.8	552.8	532.0
1. กำลังแรงงานปัจจุบัน	2,487.0	22.4	217.6	408.5	428.6	355.4	621.1	354.7	78.8
1.1 ผู้มีงานทำ	2,485.7	22.4	216.3	408.5	428.6	355.4	621.1	354.7	78.8
- ทำงาน	2,466.8	20.0	208.6	405.4	425.3	354.7	619.8	354.2	78.8
- ไม่ทำงานแต่มีงานประจำ	2,460.5	20.0	208.6	403.2	424.3	353.1	619.8	353.2	78.2
1.2 ผู้ว่างงาน	6.3	-	-	2.2	0.9	1.6	-	1.0	0.6
- ทำงานทำ	19.0	2.4	7.6	3.1	3.3	0.7	1.4	0.5	-
- ไม่ทำงานทำ/พร้อมที่จะทำงาน	4.0	1.1	1.2	0.8	-	-	0.9	-	-
2. กำลังแรงงานที่รอฤดูกาล	15.0	1.3	6.5	2.2	3.3	0.7	0.5	0.5	-
ผู้ไม่อยู่ในกำลังแรงงาน	1.3	-	1.3	-	-	-	-	-	-
1. ทำงานบ้าน	1,376.1	195.1	154.8	72.8	61.1	92.4	148.7	198.1	453.2
2. เรียนหนังสือ	608.7	11.3	27.1	45.1	47.7	71.6	135.2	174.0	96.7
3. ยังเด็ก ขรา/ไม่สามารถทำงานได้	315.8	178.4	116.1	14.2	6.5	-	-	0.6	-
4. อื่น ๆ	302.2	1.7	1.8	1.3	-	3.6	7.3	7.6	279.0
	149.4	3.8	9.8	12.2	6.9	17.2	6.2	15.8	77.6

ตารางที่ 2 จำนวนประชากรอายุ 15 ปีขึ้นไป จำแนกตามสถานภาพสมรส สถานภาพแรงงาน กรุงเทพมหานคร

TABLE 2 POPULATION 15 YEARS AND OVER BY MARITAL STATUS, LABOR FORCE STATUS, BANGKOK

ไตรมาสที่ 3/2557 : Quarter 3/2014

หน่วยเป็นพัน : In Thousands

สถานภาพแรงงาน	รวม	เคยสมรส Ever-Married				LABOR FORCE STATUS		
		โสด Single	สมรส Married	หม้าย Widowed	หย่า Divorced	แยกกันอยู่ Separated	ไม่ทราบ Unknown	
ยอดรวม	7,441.2	2,712.0	4,008.6	369.7	146.7	203.8	0.4	TOTAL
กำลังแรงงานรวม	5,291.0	1,857.7	3,081.7	101.2	120.9	129.5	-	Total Labor Force
1. กำลังแรงงานปัจจุบัน	5,287.8	1,855.3	3,081.3	100.8	120.9	129.5	-	1. Current labor force
1.1 ผู้มีงานทำ	5,247.4	1,824.4	3,072.6	100.8	120.9	128.8	-	1.1 Employed
- ทำงาน	5,233.3	1,821.5	3,061.8	100.2	120.9	128.8	-	- At work
- ไม่ทำงานแต่มีงานประจำ	14.1	2.9	10.7	0.6	-	-	-	- With job but not at work
1.2 ผู้ว่างงาน	40.3	30.9	8.7	-	-	0.7	-	1.2 Unemployed
- ทำงานทำ	12.2	11.2	1.0	-	-	-	-	- Looking for work
- ไม่ทำงานทำ/พร้อมที่จะทำงาน	28.1	19.7	7.7	-	-	0.7	-	- Not looking/available for work
2. กำลังแรงงานที่รอฤดูกาล	3.3	2.4	0.5	0.4	-	-	-	2. Seasonally inactive labor force
ผู้ไม่อยู่ในกำลังแรงงาน	2,150.2	854.3	926.9	268.5	25.8	74.3	0.4	Persons not in Labor Force
1. ทำงานบ้าน	636.9	58.3	491.5	43.8	8.9	34.5	-	1. Household work
2. เรียนหนังสือ	618.9	606.3	11.5	-	-	1.2	-	2. Studies
3. ยังเด็ก ขรา/ไม่สามรถทำงานได้	519.1	63.3	235.7	198.9	10.7	10.2	0.4	3. Too young/old/incapable of work
4. อื่น ๆ	375.3	126.4	188.3	25.9	6.2	28.5	-	4. Others

ตารางที่ 2 จำนวนประชากรอายุ 15 ปีขึ้นไป จำแนกตามสถานภาพสมรส สถานภาพแรงงาน และเพศ กรุงเทพมหานคร
TABLE 2 POPULATION 15 YEARS AND OVER BY MARITAL STATUS, LABOR FORCE STATUS AND SEX, BANGKOK

ไตรมาสที่ 3/2557 : Quarter 3/2014

หน่วยเป็นพัน : In Thousands

สถานภาพแรงงาน	รวม					เคยสมรส Ever-Married			LABOR FORCE STATUS
	Total	โสด Single	สมรส Married	หม้าย Widowed	หย่า Divorced	แยกกันอยู่ Separated	ไม่ทราบ Unknown		
ชาย	3,578.0	1,558.2	2,037.9	69.3	50.5	61.8	0.4	MALE	
กำลังแรงงานรวม	2,804.0	948.2	1,744.5	18.6	43.5	49.2	-	Total Labor Force	
1. กำลังแรงงานปัจจุบัน	2,802.0	946.6	1,744.5	18.2	43.5	49.2	-	1. Current labor force	
1.1 ผู้มีงานทำ	2,780.6	932.6	1,737.2	18.2	43.5	49.2	-	1.1 Employed	
- ทำงาน	2,772.8	932.0	1,730.0	18.2	43.5	49.2	-	- At work	
- ไม่ทำงานแต่มีงานประจำ	7.8	0.6	7.2	-	-	-	-	- With job but not at work	
1.2 ผู้ว่างงาน	21.4	14.1	7.3	-	-	-	-	1.2 Unemployed	
- หางานทำ	8.3	7.3	1.0	-	-	-	-	- Looking for work	
- ไม่หางานทำ/พร้อมที่จะทำงาน	13.1	6.8	6.3	-	-	-	-	- Not looking/available for work	
2. กำลังแรงงานที่รอฤดูกาล	2.0	1.5	-	0.4	-	-	-	2. Seasonally inactive labor force	
ผู้ไม่อยู่ในกำลังแรงงาน	774.1	410.0	293.4	50.7	7.0	12.5	0.4	Persons not in Labor Force	
1. ทำงานบ้าน	28.2	8.0	16.9	1.5	-	1.8	-	1. Household work	
2. เรียนหนังสือ	303.2	298.1	5.1	-	-	-	-	2. Studies	
3. ยังเด็ก ขรา/ไม่สามารถทำงานได้	216.9	29.5	139.1	40.7	4.3	2.9	0.4	3. Too young/old/incapable of work	
4. อื่น ๆ	225.8	74.4	132.4	8.5	2.7	7.8	-	4. Others	
หญิง	3,863.2	1,953.8	1,970.7	300.4	96.2	142.0	-	FEMALE	
กำลังแรงงานรวม	2,487.0	909.5	1,337.2	82.6	77.4	80.2	-	Total Labor Force	
1. กำลังแรงงานปัจจุบัน	2,485.7	908.7	1,336.8	82.6	77.4	80.2	-	1. Current labor force	
1.1 ผู้มีงานทำ	2,466.8	891.8	1,335.4	82.6	77.4	79.5	-	1.1 Employed	
- ทำงาน	2,460.5	889.5	1,331.9	82.1	77.4	79.5	-	- At work	
- ไม่ทำงานแต่มีงานประจำ	6.3	2.2	3.5	0.6	-	-	-	- With job but not at work	
1.2 ผู้ว่างงาน	19.0	16.9	1.4	-	-	0.7	-	1.2 Unemployed	
- หางานทำ	4.0	4.0	-	-	-	-	-	- Looking for work	
- ไม่หางานทำ/พร้อมที่จะทำงาน	15.0	12.9	1.4	-	-	0.7	-	- Not looking/available for work	
2. กำลังแรงงานที่รอฤดูกาล	1.3	0.8	0.5	-	-	-	-	2. Seasonally inactive labor force	
ผู้ไม่อยู่ในกำลังแรงงาน	1,376.1	444.3	633.5	217.8	18.8	61.8	-	Persons not in Labor Force	
1. ทำงานบ้าน	608.7	50.3	474.6	42.3	8.9	32.7	-	1. Household work	
2. เรียนหนังสือ	315.8	308.2	6.4	-	-	1.2	-	2. Studies	
3. ยังเด็ก ขรา/ไม่สามารถทำงานได้	302.2	33.8	96.6	158.1	6.4	7.3	-	3. Too young/old/incapable of work	
4. อื่น ๆ	149.4	52.1	55.9	17.4	3.5	20.6	-	4. Others	

ตารางที่ 3 จำนวนประชากรอายุ 15 ปีขึ้นไป จำแนกตามระดับการศึกษาที่สำเร็จ สถานภาพแรงงาน กรุงเทพมหานคร

TABLE 3 POPULATION 15 YEARS AND OVER BY LEVEL OF EDUCATIONAL ATTAINMENT, LABOR FORCE STATUS, BANGKOK

ไตรมาสที่ 3/2557 : Quarter 3/2014

หน่วยเป็นพัน : In Thousands

สถานภาพแรงงาน	รวม	ไม่มี การศึกษา	ต่ำกว่า ประถมศึกษา	ประถม ศึกษา	มัธยมศึกษาตอนปลาย				อุดมศึกษา				ไม่ทราบ	LABOR FORCE STATUS
					Upper Secondary Level		Higher Level		Higher Level		1/ Others			
					None	Elementary	Elementary	Secondary	Lower	General/ Academic	Vocational	Teacher		
ยอดรวม	7,441.2	196.5	798.9	1,150.2	1,210.4	1,078.1	350.6	0.8	2,147.7	370.1	102.2	3.2	32.6	TOTAL
กำลังแรงงานรวม	5,291.0	97.5	451.2	886.8	796.5	611.7	263.1	0.5	1,795.9	286.7	75.1	3.2	23.0	Total Labor Force
1. กำลังแรงงานปัจจุบัน	5,287.8	97.5	450.8	886.8	796.0	609.3	263.1	0.5	1,795.9	286.7	75.1	3.2	23.0	1. Current labor force
1.1 ผู้มีงานทำ	5,247.4	96.2	450.8	881.9	784.6	609.3	262.7	0.5	1,776.6	284.7	74.0	3.2	23.0	1.1 Employed
- ทำงาน	5,233.3	96.2	448.8	881.9	781.4	605.2	262.7	0.5	1,772.4	284.1	74.0	3.2	23.0	- At work
- ไม่ทำงานแต่มีงานประจำ	14.1	-	2.0	-	3.2	4.1	-	-	4.2	0.6	-	-	-	- With job but not at work
1.2 ผู้ว่างงาน	40.3	1.3	-	4.9	11.4	-	0.4	-	19.3	2.0	1.2	-	-	1.2 Unemployed
- หางานทำ	12.2	1.3	-	1.0	4.4	-	-	-	4.4	-	1.2	-	-	- Looking for work
- ไม่ทำงานทำ/พร้อมที่จะทำงาน	28.1	-	-	3.9	7.0	-	0.4	-	14.8	2.0	-	-	-	- Not looking/available for work
2. กำลังแรงงานที่รอฤดูกาล	3.3	-	0.4	-	0.5	2.4	-	-	-	-	-	-	-	2. Seasonally inactive labor force
ผู้ไม่อยู่ในกำลังแรงงาน	2,150.2	99.0	347.7	263.4	413.9	466.4	87.5	0.4	351.9	83.4	27.1	-	9.6	Persons not in Labor Force
1. ทำงานบ้าน	636.9	12.8	105.4	121.5	97.6	80.0	36.0	0.4	138.5	35.9	6.7	-	2.2	1. Household work
2. เรียนหนังสือ	618.9	-	-	29.9	222.7	317.5	15.0	-	28.1	5.7	-	-	-	2. Studies
3. ยังเด็ก/ชร/ไม่สามารถทำงานได้	519.1	81.7	208.5	76.1	44.1	32.7	8.9	-	40.8	15.1	8.0	-	3.3	3. Too young/old/incapable of work
4. อื่น ๆ	375.3	4.5	33.9	35.9	49.6	36.2	27.6	-	144.6	26.6	12.4	-	4.1	4. Others

1/ รวมอาชีพระยะสั้น 1/ Including Short Course Vocational

ตารางที่ 3 จำนวนประชากรอายุ 15 ปีขึ้นไป จำแนกตามระดับการศึกษาที่สำเร็จ สถานภาพแรงงาน และเพศ กรุงเทพมหานคร
TABLE 3 POPULATION 15 YEARS AND OVER BY LEVEL OF EDUCATIONAL ATTAINMENT, LABOR FORCE STATUS AND SEX, BANGKOK

ไตรมาสที่ 3/2557 : Quarter 3/2014

หน่วยเป็นพัน : In Thousands

สถานภาพแรงงาน	รวม	ไม่มีการศึกษา	ต่ำกว่าประถมศึกษา Less than Elementary	ประถมศึกษา Elementary	มัธยมศึกษาตอนปลาย Upper Secondary Level						ไม่ทราบ	LABOR FORCE STATUS	
					มัธยมศึกษาตอนต้น Lower Secondary			อุดมศึกษา Higher Level					อื่น ๆ Others
					None	General/Academic	สายสามัญศึกษา Vocational	สายวิชาการ Teacher Training	สายวิชาชีพ Higher Technical Education	สายวิชาการ Teacher Training			
Total													
ชาย	3,578.0	78.6	339.6	594.3	609.5	587.1	179.8	947.5	185.3	36.1	0.9	19.6	MALE
กำลังแรงงานรวม	2,804.0	49.4	232.9	515.7	457.3	377.7	152.5	815.8	161.3	27.0	0.9	13.7	Total Labor Force
1. กำลังแรงงานปัจจุบัน	2,802.0	49.4	232.5	515.7	457.3	376.1	152.5	815.8	161.3	27.0	0.9	13.7	1. Current labor force
1.1 ผู้มีงานทำ	2,780.6	48.1	232.5	511.5	451.4	376.1	152.1	808.0	160.6	25.8	0.9	13.7	1.1 Employed
- ทำงาน	2,772.8	48.1	231.1	511.5	449.8	373.9	152.1	806.0	160.0	25.8	0.9	13.7	- At work
- ไม่ทำงานแต่มีงานประจำ	7.8	-	1.4	-	1.6	2.2	-	2.0	0.6	-	-	-	- With job but not at work
1.2 ผู้ว่างงาน	21.4	1.3	-	4.2	5.8	-	0.4	7.8	0.7	1.2	-	-	1.2 Unemployed
- หางานทำ	8.3	1.3	-	1.0	1.3	-	-	3.6	-	1.2	-	-	- Looking for work
- ไม่หางานทำ/พร้อมที่จะทำงาน	13.1	-	-	3.2	4.6	-	0.4	4.2	0.7	-	-	-	- Not Looking/available for work
2. กำลังแรงงานที่ขุดถูก	2.0	-	0.4	-	-	1.5	-	-	-	-	-	-	2. Seasonally inactive labor force
ผู้ไม่อยู่ในกำลังแรงงาน	774.1	29.3	106.7	78.6	152.2	209.5	27.3	131.7	23.9	9.1	-	5.9	Persons not in Labor Force
1. หางานบ้าน	28.2	0.4	1.9	6.5	3.4	4.1	-	11.4	-	-	-	0.5	1. Household work
2. เรียนหนังสือ	303.2	-	-	17.6	95.8	163.0	5.7	18.7	2.4	-	-	-	2. Studies
3. ยึดถือ ขร/ไม่สามารถทำงานได้	216.9	25.0	80.1	29.4	25.5	17.3	4.5	22.7	7.5	3.0	-	2.0	3. Too young/old/incapable of work
4. อื่น ๆ	225.8	4.0	24.6	25.1	27.6	25.1	17.2	78.9	14.0	6.0	-	3.4	4. Others
หญิง	3,863.2	117.8	459.4	555.9	600.9	490.9	170.8	1,200.2	184.8	66.2	2.3	13.0	FEMALE
กำลังแรงงานรวม	2,487.0	48.2	218.3	371.1	339.2	234.0	110.6	980.0	125.4	48.2	2.3	9.4	Total Labor Force
1. กำลังแรงงานปัจจุบัน	2,485.7	48.2	218.3	371.1	338.7	233.2	110.6	980.0	125.4	48.2	2.3	9.4	1. Current labor force
1.1 ผู้มีงานทำ	2,466.8	48.2	218.3	370.4	333.2	233.2	110.6	968.6	124.1	48.2	2.3	9.4	1.1 Employed
- ทำงาน	2,460.5	48.2	217.7	370.4	331.6	231.3	110.6	966.3	124.1	48.2	2.3	9.4	- At work
- ไม่ทำงานแต่มีงานประจำ	6.3	-	0.6	-	1.6	1.9	-	2.2	-	-	-	-	- With job but not at work
1.2 ผู้ว่างงาน	19.0	-	-	0.7	5.6	-	-	11.5	1.3	-	-	-	1.2 Unemployed
- หางานทำ	4.0	-	-	-	3.1	-	-	0.9	-	-	-	-	- Looking for work
- ไม่หางานทำ/พร้อมที่จะทำงาน	15.0	-	-	0.7	2.5	-	-	10.6	1.3	-	-	-	- Not Looking/available for work
2. กำลังแรงงานที่ขุดถูก	1.3	-	-	-	0.5	0.8	-	-	-	-	-	-	2. Seasonally inactive labor force
ผู้ไม่อยู่ในกำลังแรงงาน	1,376.1	69.7	241.1	184.8	261.7	256.9	60.2	220.2	59.4	18.0	-	3.7	Persons not in Labor Force
1. หางานบ้าน	608.7	12.4	103.5	115.0	94.2	75.9	36.0	127.1	35.9	6.7	-	1.7	1. Household work
2. เรียนหนังสือ	315.8	-	-	12.3	126.9	154.6	9.4	9.4	3.3	-	-	-	2. Studies
3. ยึดถือ ขร/ไม่สามารถทำงานได้	302.2	56.8	128.4	46.8	18.6	15.4	4.4	18.1	7.7	5.0	-	1.2	3. Too young/old/incapable of work
4. อื่น ๆ	149.4	0.5	9.2	10.8	22.1	11.1	10.4	65.7	12.6	6.4	-	0.7	4. Others

1/ รวมอาชีพระยะสั้น 1/ Including Short Course Vocational

ตารางที่ 4 จำนวนผู้มีงานทำ จำแนกตามระดับการศึกษาที่สำเร็จ อาชีพ กรุงเทพมหานคร

TABLE 4 EMPLOYED PERSONS BY LEVEL OF EDUCATIONAL ATTAINMENT, OCCUPATION, BANGKOK

ไตรมาสที่ 3/2557 : Quarter 3/2014

หน่วยเป็นพัน : in Thousands

อาชีพ	มัธยมศึกษาตอนปลาย Upper Secondary Level				อุดมศึกษา Higher Level			อื่นๆ Others	ไม่ทราบ Unknown	OCCUPATION			
	ไม่มี การศึกษา None	ต่ำกว่า ประถมศึกษา Less than Elementary	ประถมศึกษา ศึกษา Elementary	มัธยมศึกษา ตอนต้น Lower Secondary	สายสามัญ ศึกษา General/ Academic	สายอาชีพ ศึกษา Vocational	สายวิชา- การศึกษ Teacher Training				สายวิชา- การศึกษ Higher Technical Education Training		
ยอดรวม	5,247.4	450.8	881.9	784.6	609.3	262.7	0.5	1,776.6	284.7	74.0	3.2	23.0	TOTAL
1. ผู้จัดการ ข้าราชการระดับอาวุโส และผู้บังคับบัญชา	1.7	12.7	23.2	19.4	25.2	14.8	-	316.7	27.5	5.0	-	2.4	1. managers, senior officials and Legislators
2. ผู้ประกอบวิชาชีพด้านต่างๆ	-	1.5	4.8	4.9	17.3	6.6	-	497.0	28.0	35.8	-	0.4	2. Professionals
3. เจ้าหน้าที่เทคนิคและผู้ประกอบวิชาชีพ ที่เกี่ยวข้องกับด้านต่างๆ	0.6	3.7	7.7	17.1	34.2	32.6	-	410.5	48.7	10.3	1.0	1.7	3. Technicians and associate professionals
4. เสมียน	-	3.8	16.3	38.3	70.2	36.5	-	200.9	31.9	8.5	-	1.8	4. Clerks
5. พนักงานบริการและผู้จำหน่ายสินค้า	22.6	177.4	266.6	269.1	220.7	83.1	0.5	248.7	83.4	9.7	-	3.9	5. Service workers and sell goods
6. ผู้ปฏิบัติงานที่มีฝีมือในด้านการเกษตร ป่านไม้ และประมง	2.3	14.6	10.7	5.2	7.4	4.1	-	2.5	-	-	-	-	6. Skilled agricultural forest and fishery workers
7. ช่างฝีมือ และผู้ปฏิบัติงานที่เกี่ยวข้อง	16.5	60.0	202.2	124.0	66.8	42.2	-	43.5	40.0	2.1	-	1.7	7. Craft and associate professionals
8. ผู้ควบคุมเครื่องจักรโรงงานและเครื่องจักร และผู้ปฏิบัติงานด้านการประกอบ	14.4	78.4	187.1	204.5	107.9	29.2	-	20.6	21.1	-	2.2	2.7	8. Plant and machine controllers and assemblers
9. ผู้ประกอบอาชีพทางพื้นฐาน	38.2	98.7	157.7	93.8	55.4	11.2	-	9.9	3.2	2.0	-	5.3	9. Elementary occupations
10. คนงานซึ่งมิได้จำแนกไว้ในหมวดอื่น	51.5	-	5.7	8.3	4.2	2.4	-	26.4	0.9	0.6	-	3.1	10. Workers not classifiable by occupation

1/ รวมอาชีพระยะสั้น 1/ Including Short Course Vocational

ตารางที่ 4 จำนวนผู้จ้างทำ จำนวนตามระดับการศึกษาที่สำเร็จ อาชีพ และเพศ กรุงเทพมหานคร

TABLE 4 EMPLOYED PERSONS BY LEVEL OF EDUCATIONAL ATTAINMENT, OCCUPATION AND SEX, BANGKOK

หน่วยเป็นพัน : In Thousands

อาชีพ	มัธยมศึกษาตอนปลาย										อุดมศึกษา			ไม่ทราบ	อื่นๆ	OCCUPATION
	รวม	ไม่มีการศึกษา	ต่ำกว่าประถมศึกษา	ประถมศึกษา	มัธยมศึกษาตอนต้น	Upper Secondary Level			Higher Level			/				
						General/Academic	Vocational	Teacher Training	Academic	Higher Technical Education	Higher Teacher Training					
Total	None	Elementary	Elementary	Lower Secondary	Secondary	General/Academic	Vocational	Teacher Training	Academic	Higher Technical Education	Higher Teacher Training	Others	Unknown			
ชาย	2,780.6	48.1	232.5	511.5	451.4	376.1	152.1	-	808.0	160.6	25.8	0.9	13.7	MALE		
1. ผู้จัดการ ข้าราชการระดับอาวุโส และผู้บัญชาการพิเศษ	257.1	0.6	9.5	18.9	11.4	17.7	12.3	-	165.6	20.1	1.2	-	-	1. managers, senior officials and Legislators		
2. ผู้ประกอบการวิชาชีพต่าง ๆ	292.5	-	0.9	1.8	3.4	11.9	1.5	-	256.9	6.0	9.6	-	0.4	2. Professionals		
3. เจ้าหน้าที่เทคนิคและผู้ประกอบวิชาชีพที่เกี่ยวข้องกันต่าง ๆ	261.4	0.6	2.6	4.8	10.7	21.2	18.2	-	172.9	23.9	5.5	-	0.9	3. Technicians and associate professionals		
4. เสมียน	115.6	-	2.3	5.6	14.4	28.3	11.9	-	40.4	9.7	3.1	-	-	4. Clerks		
5. พนักงานบริการและผู้จำหน่ายสินค้า	616.3	9.5	67.2	120.0	118.6	117.6	33.1	-	102.9	41.1	3.4	-	2.8	5. Service workers and sell goods		
6. ผู้ปฏิบัติงานที่มีฝีมือในด้านการเกษตร ป่าไม้ และประมง	32.6	0.8	8.1	8.7	3.4	7.0	2.7	-	1.9	-	-	-	-	6. Skilled agricultural, forest and fishery workers		
7.ช่างฝีมือ และผู้ปฏิบัติงานที่เกี่ยวข้อง	463.8	13.6	45.1	140.4	104.5	47.9	37.2	-	35.1	36.2	2.1	-	1.7	7. Craft and associate professionals		
8. ผู้ควบคุมเครื่องจักรโรงงานและเครื่องจักร และผู้ปฏิบัติงานด้านการประกอบ	515.4	9.2	67.7	146.7	139.1	88.4	26.9	-	13.2	20.7	-	0.9	2.7	8. Plant and machine controllers and assemblers		
9. ผู้ประกอบอาชีพพาหนะพื้นฐาน	193.3	13.8	29.3	59.8	42.0	32.7	6.0	-	4.9	1.9	0.8	-	2.1	9. Elementary occupations		
10. คนงานซึ่งมิได้จำแนกไว้ในหมวดอื่น	32.6	-	-	4.9	3.9	3.3	2.4	-	14.2	0.9	-	-	3.1	10. Workers not classifiable by occupation		
หญิง	2,466.8	48.2	218.3	370.4	333.2	233.2	110.6	0.5	968.6	124.1	48.2	2.3	9.4	FEMALE		
1. ผู้จัดการ ข้าราชการระดับอาวุโส และผู้บัญชาการพิเศษ	191.6	1.1	3.3	4.3	8.0	7.5	2.5	-	151.2	7.4	3.8	-	2.4	1. managers, senior officials and Legislators		
2. ผู้ประกอบวิชาชีพต่าง ๆ	303.8	-	0.7	2.9	1.5	5.4	5.1	-	240.1	22.0	26.2	-	-	2. Professionals		
3. เจ้าหน้าที่เทคนิคและผู้ประกอบวิชาชีพที่เกี่ยวข้องกันต่าง ๆ	306.9	-	1.2	2.9	6.4	13.0	14.4	-	237.6	24.8	4.8	1.0	0.8	3. Technicians and associate professionals		
4. เสมียน	292.5	-	1.5	10.7	23.9	42.0	24.6	-	160.5	22.1	5.4	-	1.8	4. Clerks		
5. พนักงานบริการและผู้จำหน่ายสินค้า	769.3	13.1	110.2	146.6	150.5	103.1	50.1	0.5	145.7	42.3	6.3	-	1.1	5. Service workers and sell goods		
6. ผู้ปฏิบัติงานที่มีฝีมือในด้านการเกษตร ป่าไม้ และประมง	14.2	1.5	6.6	2.0	1.8	0.4	1.4	-	0.6	-	-	-	-	6. Skilled agricultural, forest and fishery workers		
7.ช่างฝีมือ และผู้ปฏิบัติงานที่เกี่ยวข้อง	135.0	2.8	14.9	61.8	19.5	18.9	5.0	-	8.3	3.8	-	-	-	7. Craft and associate professionals		
8. ผู้ควบคุมเครื่องจักรโรงงานและเครื่องจักร และผู้ปฏิบัติงานด้านการประกอบ	152.7	5.2	10.7	40.4	65.4	19.5	2.3	-	7.5	0.4	-	1.3	-	8. Plant and machine controllers and assemblers		
9. ผู้ประกอบอาชีพพาหนะพื้นฐาน	282.0	24.4	69.4	97.9	51.8	22.6	5.3	-	5.0	1.3	1.1	-	3.2	9. Elementary occupations		
10. คนงานซึ่งมิได้จำแนกไว้ในหมวดอื่น	18.9	-	-	0.8	4.4	0.9	-	-	12.2	-	0.6	-	-	10. Workers not classifiable by occupation		

/ Including Short Course Vocational

ตารางที่ 5 จำนวนผู้ปฏิบัติงาน จำแนกตามระดับการศึกษาที่สำเร็จ อุตสาหกรรม กรุงเทพมหานคร

TABLE 5 EMPLOYED PERSONS BY LEVEL OF EDUCATIONAL ATTAINMENT, INDUSTRY, BANGKOK

หน่วยเป็นพัน : in Thousands

อุตสาหกรรม	รวม	ไม่มีการศึกษา	ต่ำกว่าประถมศึกษา	มัธยมศึกษาตอนปลาย				อุดมศึกษา				INDUSTRY		
				ประถมศึกษา	มัธยมศึกษาตอนต้น	Upper Secondary Level		Higher Level		อื่นๆ	ไม่ทราบ			
						Elementary	Lower Secondary	General/Academic	Vocational				Academic	Technical Education
Total	None	Less than Elementary	Elementary	Lower Secondary	General/Academic	Vocational	Academic	Technical Education	Teacher Training	Others	Unknown	1/		
ยอดรวม	5,247.4	96.2	450.8	881.9	784.6	609.3	262.7	0.5	1,776.6	284.7	74.0	3.2	23.0	TOTAL
1 เกษตรกรรม การป่าไม้ และการประมง	42.7	-	13.2	11.2	4.6	7.3	3.1	-	3.3	-	-	-	-	1. Agriculture, forestry and fishing
2. การทำเหมืองแร่ และเหมืองหิน	2.7	-	-	-	-	0.7	-	-	2.0	-	-	-	-	2. Mining and quarrying
3. การผลิต	1,084.4	24.3	80.1	259.1	202.6	121.9	48.3	-	288.4	47.2	9.0	2.2	1.3	3. Manufacturing
4. ไฟฟ้า ก๊าซ ไอน้ำ และระบบปรับอากาศ	17.6	-	-	-	1.6	-	1.5	-	12.1	1.4	1.1	-	-	4. Electricity, gas, steam and air conditioning supply
5. การจัดหา น้ำ การจัดการและบำบัดน้ำเสีย ของเสีย และสิ่งปฏิกูล	32.6	7.1	2.8	5.8	5.4	5.8	0.8	-	3.5	1.4	-	-	-	5. Water supply; sewerage, waste management and remediation activities
6. การก่อสร้าง	238.1	10.0	28.2	71.5	32.4	18.8	7.0	-	46.9	14.5	0.8	-	8.0	6. Construction
7. การขายส่ง และการขายปลีก การซ่อมยานยนต์	1,226.1	10.6	117.3	182.1	182.2	166.4	91.0	-	377.7	87.4	5.7	-	5.7	7. Wholesale and retail trade; repair of motor vehicles and motorcycles
8. การขนส่ง และสถานที่เก็บสินค้า	442.5	3.9	49.2	81.2	96.3	51.9	19.2	-	108.0	28.0	2.2	-	2.7	8. Transportation and storage
9. ที่พักแรมและบริการด้านอาหาร	595.2	18.6	87.7	125.8	118.5	99.2	29.6	-	83.7	28.0	4.1	-	-	9. Accommodation and food service activities
10. ข้อมูลข่าวสารและการสื่อสาร	154.9	-	1.2	1.1	1.3	7.5	0.9	-	133.2	6.3	3.4	-	-	10. Information and communication
11. กิจกรรมทางการเงินและการประกันภัย	192.2	-	3.8	2.7	3.9	7.9	6.1	-	149.4	9.5	9.0	-	-	11. Financial and insurance activities
12. กิจกรรมอสังหาริมทรัพย์	63.3	2.1	5.4	8.8	5.7	5.7	0.8	-	32.4	2.4	-	-	-	12. Real estate activities
13. กิจกรรมทางวิชาชีพ วิทยาศาสตร์ และเทคนิค	173.2	-	-	6.8	5.3	7.6	9.6	-	135.0	5.1	3.4	-	0.4	13. Professional, scientific and technical activities
14. กิจกรรมการบริหารและการสนับสนุน	162.3	-	18.5	27.8	34.8	17.2	6.9	-	43.6	13.1	-	-	0.4	14. Administrative and support service activities
15. การบริหารราชการ การป้องกันประเทศ การประกันสังคม	218.7	2.5	4.3	9.3	11.6	21.5	16.2	-	129.8	19.8	2.8	-	0.9	15. Public administration and defence; compulsory social security
16. การศึกษา	146.8	0.6	4.3	8.4	3.1	6.5	2.6	-	93.0	3.2	25.1	-	-	16. Education
17. กิจกรรมด้านสุขภาพและงานสังคมสงเคราะห์	107.6	0.3	1.9	3.9	4.4	19.7	6.5	-	57.4	9.9	2.6	1.0	-	17. Human health and social work activities
18. ศิลปะ คาบอเนนนิ่ง และบันเทิง	32.3	-	0.9	3.7	4.0	5.4	2.1	-	11.5	2.9	1.9	-	-	18. Arts, entertainment and recreation
19. กิจกรรมบริการด้านอื่น ๆ	170.4	2.6	11.1	42.8	45.6	26.7	7.6	0.5	29.4	3.8	0.4	-	-	19. Other service activities
20. กิจกรรมการจ้างงานในครัวเรือนส่วนบุคคล การผลิตสินค้าและบริการที่ขึ้นเองเพื่อใช้ในครัวเรือน	79.1	13.6	18.4	24.1	13.4	3.0	0.8	-	3.1	-	2.0	-	0.6	20. Activities of households as employers; undifferentiated goods and services-producing activities of households for own use
21. กิจกรรมขององค์กรระหว่างประเทศ	2.1	-	-	-	-	-	-	-	2.1	-	-	-	-	21. Activities of extraterritorial organizations and bodies
22. ไม่ทราบ	62.8	-	2.4	5.7	8.1	8.6	2.4	-	31.3	0.9	0.6	-	3.1	22. Unknown

1/ รวมอาชีพระยะสั้น 1/ Including Short Course Vocational

ตารางที่ 5 จำนวนผู้มีงานทำ จำแนกตามระดับการศึกษาที่สำเร็จ อุตสาหกรรม และเพศ กรุงเทพมหานคร

TABLE 5 EMPLOYED PERSONS BY LEVEL OF EDUCATIONAL ATTAINMENT, INDUSTRY AND SEX, BANGKOK

ไตรมาสที่ 3/2557 : Quarter 3/2014 หน่วยนับพัน : in Thousands

อุตสาหกรรม Industry	รวม Total	ไม่ การศึกษา None	ต่ำกว่า ประถมศึกษา Less than Elementary	ประถมศึกษา Elementary	มัธยมศึกษา Secondary	มัธยมศึกษาตอนปลาย Upper Secondary Level				อุดมศึกษา Higher Level				อื่นๆ Others	ไม่ทราบ Unknown	/	INDUSTRY							
						ประมาณ ศึกษา Elementary	มัธยมศึกษา Secondary	สายอาชีพ ศึกษา Vocational	สายอาชีพ- สามัญ General/ Academic	สายอาชีพ- การศึกษ Teacher Training	สายอาชีพ- การศึกษ Teacher Training	สายอาชีพ Higher Technical Education	สายวิชา- การศึกษ Teacher Training					สายวิชา- การศึกษ Teacher Training	/	/				
																					152.1	376.1	160.6	258
																					152.1	376.1	160.6	258
1. เกษตรกรรม การทำไม้ และการประมง	2,780.6	48.1	232.5	511.5	451.4	376.1	152.1	808.0	160.6	258	0.9	13.7	1. Agriculture, forestry and fishing											
2. การทำเหมืองแร่ และเหมืองหิน	29.3	-	7.5	7.7	2.9	6.9	1.6	2.7	-	-	-	-	2. Mining and quarrying											
3. การผลิตไฟฟ้า ก๊าซ ไอน้ำและระบบปรับอากาศ	1.6	-	34.5	147.0	103.1	67.5	32.5	151.5	33.4	6.4	0.9	-	3. Manufacturing											
4. ไฟฟ้า ก๊าซ ไอน้ำและระบบปรับอากาศ	594.2	17.5	-	-	1.6	-	1.5	8.1	0.4	1.1	-	-	4. Electricity, gas, steam and air conditioning supply											
5. การจัดการน้ำ การจัดการและการบำบัดน้ำเสียของเสีย และสิ่งปฏิกูล	27.0	7.1	2.8	4.0	3.8	4.0	0.8	3.0	1.4	-	-	-	5. Water supply; sewerage, waste management and remediation activities											
6. การก่อสร้าง	191.9	5.8	25.9	59.8	29.0	17.2	7.0	29.7	12.1	0.8	-	4.6	6. Construction											
7. การขายส่ง และการขายปลีก การซ่อมยานยนต์	629.4	5.8	56.5	109.6	95.1	103.0	50.2	161.6	41.3	3.6	-	2.8	7. Wholesale and retail trade; repair of motor vehicles and motorcycles											
8. การขนส่ง และสถานที่เก็บสินค้า	335.3	2.4	44.8	66.6	88.7	44.7	16.2	50.3	17.5	1.4	-	2.7	8. Transportation and storage											
9. ที่พักแรมและบริการด้านอาหาร	254.7	7.2	36.5	51.1	54.3	50.8	11.0	31.9	10.9	1.1	-	-	9. Accommodation and food service activities											
10. ซุปเปอร์มาร์เก็ตและการค้าปลีก	98.5	-	-	1.1	1.3	7.0	0.5	80.8	4.8	2.9	-	-	10. Information and communication											
11. กิจกรรมทางขนส่ง และการประกันภัย	78.1	-	1.7	0.7	1.7	6.4	3.4	55.5	6.1	2.7	-	-	11. Financial and insurance activities											
12. กิจกรรมอสังหาริมทรัพย์	30.2	-	1.2	2.7	3.5	4.7	0.8	15.5	1.8	-	-	-	12. Real estate activities											
13. กิจกรรมทางวิชาชีพ วิทยาศาสตร์ และเทคนิค	87.6	-	-	3.5	5.0	3.1	2.9	68.1	1.8	2.8	-	0.4	13. Professional, scientific and technical activities											
14. กิจกรรมการบริหารและการบริการสนับสนุน	82.7	-	9.1	13.9	22.2	9.4	3.3	17.0	7.9	-	-	-	14. Administrative and support service activities											
15. การบริหารราชการ การป้องกันประเทศ การประมงสัตว์	115.4	-	-	5.9	9.2	13.2	11.2	60.7	13.6	0.7	-	0.9	15. Public administration and defence; compulsory social security											
16. การศึกษา	46.9	-	1.4	3.4	-	5.0	2.0	31.0	1.8	2.3	-	-	16. Education											
17. กิจกรรมด้านสุขภาพและงานสังคมสงเคราะห์	27.1	-	0.7	1.5	1.6	6.0	0.8	14.7	2.5	-	-	-	17. Human health and social work activities											
18. ศิลปะ ความบันเทิง และนันทนาการ	15.4	-	0.7	2.9	1.7	3.3	-	5.0	1.8	-	-	-	18. Arts, entertainment and recreation											
19. กิจกรรมบริการด้านอื่น ๆ	70.5	-	6.8	17.7	21.3	13.1	3.9	7.0	0.7	-	-	-	19. Other service activities											
20. กิจกรรมการจ้างงานในครัวเรือนส่วนบุคคล การผลิตสินค้าและบริการที่ขายเองเพื่อใช้ในครัวเรือน	16.3	2.3	0.9	7.5	2.7	2.4	-	0.6	-	-	-	-	20. Activities of households as employers; undifferentiated goods and services-producing activities of households for own use											
21. กิจกรรมขององค์กรระหว่างประเทศ	-	-	-	-	-	-	-	-	-	-	-	-	21. Activities of extraterritorial organizations and bodies											
22. ไม่ทราบ	35.9	-	2.4	4.9	3.0	7.7	2.4	12.4	0.9	-	-	2.2	22. Unknown											
หญิง	2,466.8	48.2	218.3	370.4	333.2	233.2	110.6	968.6	124.1	48.2	2.3	9.4	FEMALE											
1. เกษตรกรรม การทำไม้ และการประมง	13.3	-	5.7	3.5	1.8	0.4	1.4	0.6	-	-	-	-	1. Agriculture, forestry and fishing											
2. การทำเหมืองแร่ และเหมืองหิน	1.1	-	-	-	-	-	-	1.1	-	-	-	-	2. Mining and quarrying											
3. การผลิตไฟฟ้า ก๊าซ ไอน้ำและระบบปรับอากาศ	490.2	6.8	45.7	112.1	99.5	54.4	15.8	136.9	13.8	2.6	1.3	1.3	3. Manufacturing											
4. ไฟฟ้า ก๊าซ ไอน้ำและระบบปรับอากาศ	4.9	-	-	-	-	-	-	4.0	1.0	-	-	-	4. Electricity, gas, steam and air conditioning supply											
5. การจัดการน้ำ การจัดการและการบำบัดน้ำเสียของเสีย และสิ่งปฏิกูล	5.6	-	-	1.7	1.7	1.7	-	0.5	-	-	-	-	5. Water supply; sewerage, waste management and remediation activities											
6. การก่อสร้าง	46.3	4.2	2.4	11.8	3.4	1.6	-	17.2	2.4	-	-	3.4	6. Construction											
7. การขายส่ง และการขายปลีก การซ่อมยานยนต์	596.7	4.8	60.8	72.6	87.1	63.4	40.8	216.1	46.2	2.1	-	2.9	7. Wholesale and retail trade; repair of motor vehicles and motorcycles											
8. การขนส่ง และสถานที่เก็บสินค้า	107.2	1.5	4.4	14.5	7.6	7.2	3.0	57.7	10.5	0.8	-	-	8. Transportation and storage											
9. ที่พักแรมและบริการด้านอาหาร	340.5	11.4	51.2	74.7	64.2	48.4	18.6	51.9	17.2	3.0	-	-	9. Accommodation and food service activities											
10. ซุปเปอร์มาร์เก็ตและการค้าปลีก	56.4	-	1.2	-	-	0.5	0.3	52.4	1.5	0.5	-	-	10. Information and communication											
11. กิจกรรมทางขนส่ง และการประกันภัย	114.1	-	2.2	2.0	2.2	1.5	2.7	93.9	3.5	6.3	-	-	11. Financial and insurance activities											
12. กิจกรรมอสังหาริมทรัพย์	33.1	2.1	4.2	6.1	2.2	1.0	-	16.9	0.6	-	-	-	12. Real estate activities											
13. กิจกรรมทางวิชาชีพ วิทยาศาสตร์ และเทคนิค	85.6	-	-	3.4	0.4	4.5	6.6	66.9	3.3	0.6	-	-	13. Professional, scientific and technical activities											
14. กิจกรรมการบริหารและการบริการสนับสนุน	79.5	-	9.4	14.0	12.7	7.9	3.6	26.5	5.2	-	-	0.4	14. Administrative and support service activities											
15. การบริหารราชการ การป้องกันประเทศ การประมงสัตว์	103.3	2.5	4.3	3.4	2.4	8.3	5.0	69.1	6.1	2.1	-	-	15. Public administration and defence; compulsory social security											
16. การศึกษา	99.9	0.6	2.9	5.0	3.1	1.6	0.6	62.0	1.4	22.8	-	-	16. Education											
17. กิจกรรมด้านสุขภาพและงานสังคมสงเคราะห์	80.5	0.3	1.9	2.5	2.8	13.7	5.7	42.8	7.4	2.6	-	-	17. Human health and social work activities											
18. ศิลปะ ความบันเทิง และนันทนาการ	16.9	-	0.3	0.7	2.2	2.1	-	6.6	1.1	1.9	-	-	18. Arts, entertainment and recreation											
19. กิจกรรมบริการด้านอื่น ๆ	99.9	2.6	4.3	23.1	24.5	13.6	3.7	22.4	3.1	0.4	-	0.6	19. Other service activities											
20. กิจกรรมการจ้างงานในครัวเรือนส่วนบุคคล การผลิตสินค้าและบริการที่ขายเองเพื่อใช้ในครัวเรือน	62.7	11.3	17.6	16.6	10.7	0.6	0.8	2.6	-	2.0	-	-	20. Activities of households as employers; undifferentiated goods and services-producing activities of households for own use											
21. กิจกรรมขององค์กรระหว่างประเทศ	-	-	-	-	-	-	-	-	-	-	-	-	21. Activities of extraterritorial organizations and bodies											
22. ไม่ทราบ	27.0	-	-	0.8	5.1	0.9	-	18.8	-	0.6	-	-	22. Unknown											

/ รวมอาชีพระยะสั้น / Including Short Course Vocational

ตารางที่ 6 จำนวนผู้มีงานทำ จำแนกตามสถานภาพทำงาน อาชีพ กรุงเทพมหานคร
TABLE 6 EMPLOYED PERSONS BY WORK STATUS, OCCUPATION , BANGKOK

ไตรมาสที่ 3/2557 : Quarter 3/2014

หน่วยเป็นพัน : In Thousands

อาชีพ	สถานภาพการทำงาน Work Status										OCCUPATION			
	รวม	นายจ้าง	ลูกจ้างรัฐบาล	ลูกจ้างเอกชน	ทำงานส่วนตัว	ช่วยธุรกิจครอบครัว	การรวมกลุ่ม	Total	Employer	Government Employee		Private Employee	Unpaid Worker	Family Worker
ยอดรวม	5,247.4	278.5	447.7	3,101.9	1,043.7	372.6	3.0	TOTAL						
1. ผู้จัดการ ข้าราชการระดับอาวุโส และผู้บริหารระดับสูง	448.7	176.5	32.1	218.4	14.1	7.7	-	1. managers, senior officials and Legislators						
2. ผู้ประกอบวิชาชีพด้านต่างๆ	596.3	14.2	127.8	382.1	47.5	24.7	-	2. Professionals						
3. เจ้าหน้าที่เทคนิคและผู้ประกอบวิชาชีพที่เกี่ยวข้องกับด้านต่างๆ	568.2	14.6	96.6	412.4	21.8	22.8	-	3. Technicians and associate professionals						
4. เสมียน	408.1	1.3	78.8	307.0	4.0	17.0	-	4. Clerks						
5. พนักงานบริการและผู้จำหน่ายสินค้า	1,385.6	33.4	39.4	546.9	533.3	230.5	2.2	5. Service workers and sell goods						
6. ผู้ปฏิบัติงานที่มีฝีมือในด้านการเกษตร ป่าไม้ และประมง	46.8	5.5	2.2	10.7	23.6	4.7	-	6. Skilled agricultural forest and fishery workers						
7. ช่างฝีมือ และผู้ปฏิบัติงานที่เกี่ยวข้อง	598.8	25.3	23.6	417.0	98.3	33.9	0.8	7. Craft and associate professionals						
8. ผู้ควบคุมเครื่องจักรโรงงานและเครื่องจักร และผู้ปฏิบัติงานด้านการประกอบ	668.1	4.2	20.2	411.8	221.1	10.8	-	8. Plant and machine controllers and assemblers						
9. ผู้ประกอบอาชีพงานพื้นฐาน	475.3	1.3	21.2	354.9	77.4	20.5	-	9. Elementary occupations						
10. คนงานซึ่งมิได้จำแนกไว้ในหมวดอื่น	51.5	2.3	5.7	40.8	2.7	-	-	10. Workers not classifiable by occupation						

ตารางที่ 6 จำนวนผู้มีงานทำ จำแนกตามสถานภาพทำงาน อาชีพ และเพศ กรุงเทพมหานคร

ไตรมาสที่ 3/2557 : Quarter 3/2014

หน่วยเป็นพัน: In Thousands

อาชีพ	สถานภาพการทำงาน Work Status							การรวมกลุ่ม Members of Producers' Cooperatives	OCCUPATION
	รวม	นายจ้าง Employer	ลูกจ้างรัฐบาล Government Employee	ลูกจ้างเอกชน Private Employee	Own Account Worker	ช่วยธุรกิจ ครอบครัว Unpaid Family Worker	MALE		
ชาย	2,780.6	204.3	213.3	1,594.5	614.8	153.0	0.8	1.1	1. managers, senior officials and Legislators
1. ผู้จัดการ ข้าราชการระดับอาวุโส และผู้บริหารภูมิภาค	257.1	129.4	17.9	102.2	5.6	1.9	-	-	2. Professionals
2. ผู้ประกอบวิชาชีพชั้นต้นต่าง ๆ	292.5	10.5	40.1	186.8	35.1	20.0	-	-	3. Technicians and associate professionals
3. เจ้าของที่เทคนิคและผู้ประกอบวิชาชีพที่เกี่ยวข้องกับด้านต่าง ๆ	261.4	11.7	44.9	180.6	13.5	10.8	-	-	4. Clerks
4. เสมียน	115.6	0.6	23.3	84.0	2.3	5.5	-	-	5. Service workers and sell goods
5. พนักงานบริการและผู้อำนวยการ	616.3	21.1	28.3	245.3	239.5	82.2	-	-	6. Skilled agricultural forest and fishery workers
6. ผู้ปฏิบัติงานที่มีฝีมือในด้านการเกษตร ป่าไม้ และประมง	32.6	3.2	1.6	6.5	19.3	2.0	-	-	7. Craft and associate professionals
7. ช่างฝีมือ และผู้ปฏิบัติงานที่เกี่ยวข้อง	463.8	23.4	22.5	339.7	62.0	15.6	0.8	-	8. Plant and machine controllers and assemblers
8. ผู้ควบคุมเครื่องจักรโรงงานและเครื่องจักร และผู้ปฏิบัติงานด้านการประกอบ	515.4	1.8	19.8	293.6	194.4	5.8	-	-	9. Elementary occupations
9. ผู้ประกอบอาชีพงานพื้นฐาน	193.3	0.4	12.4	130.7	40.6	9.2	-	-	10. Workers not classifiable by occupation
10. คนงานซึ่งไม่ได้จำแนกไว้ในหมวดอื่น	32.6	2.3	2.5	25.2	2.7	-	-	-	FEMALE
หญิง	2,466.8	74.3	234.4	1,507.4	428.8	219.6	2.2	1.1	1. managers, senior officials and Legislators
1. ผู้จัดการ ข้าราชการระดับอาวุโส และผู้บริหารภูมิภาค	191.6	47.0	14.2	116.1	8.4	5.8	-	-	2. Professionals
2. ผู้ประกอบวิชาชีพชั้นต้นต่าง ๆ	303.8	3.7	87.7	195.2	12.4	4.7	-	-	3. Technicians and associate professionals
3. เจ้าของที่เทคนิคและผู้ประกอบวิชาชีพที่เกี่ยวข้องกับด้านต่าง ๆ	306.9	2.9	51.8	231.8	8.4	12.1	-	-	4. Clerks
4. เสมียน	292.5	0.7	55.6	223.1	1.7	11.4	-	-	5. Service workers and sell goods
5. พนักงานบริการและผู้อำนวยการ	769.3	12.3	11.1	301.6	293.8	148.3	2.2	-	6. Skilled agricultural forest and fishery workers
6. ผู้ปฏิบัติงานที่มีฝีมือในด้านการเกษตร ป่าไม้ และประมง	14.2	2.3	0.6	4.2	4.3	2.7	-	-	7. Craft and associate professionals
7. ช่างฝีมือ และผู้ปฏิบัติงานที่เกี่ยวข้อง	135.0	2.0	1.1	77.4	36.3	18.3	-	-	8. Plant and machine controllers and assemblers
8. ผู้ควบคุมเครื่องจักรโรงงานและเครื่องจักร และผู้ปฏิบัติงานด้านการประกอบ	152.7	2.4	0.4	118.2	26.7	5.0	-	-	9. Elementary occupations
9. ผู้ประกอบอาชีพงานพื้นฐาน	282.0	0.9	8.8	224.2	36.8	11.3	-	-	10. Workers not classifiable by occupation
10. คนงานซึ่งไม่ได้จำแนกไว้ในหมวดอื่น	18.9	-	3.2	15.7	-	-	-	-	

ตารางที่ 7 จำนวนผู้ปฏิบัติงาน จำแนกตามสถานภาพทำงาน อุตสาหกรรม กรุงเทพมหานคร

TABLE 7 EMPLOYED PERSONS BY WORK STATUS, INDUSTRY, BANGKOK

ไตรมาสที่ 3/2557 : Quarter 3/2014

หน่วยเป็นพัน : In Thousands

อุตสาหกรรม	สถานภาพการทำงาน Work Status						INDUSTRY	
	รวม	นายจ้าง	ลูกจ้างรัฐบาล	ลูกจ้างเอกชน	Private Employee	Own Account Worker		ช่วยธุรกิจครอบครัว
	Total	Employer	Government Employee	Private Employee	Own Account Worker	Unpaid Family Worker	TOTAL	
ยอดรวม	5,247.4	278.5	447.7	3,101.9	1,043.7	372.6	3.0	
1 เกษตรกรรม การป่าไม้ และภาคประมง	42.7	5.2	-	8.4	24.3	4.7	-	1. Agriculture, forestry and fishing
2. การทำเหมืองแร่ และเหมืองหิน	2.7	-	-	2.7	-	-	-	2. Mining and quarrying
3. การผลิต	1,084.4	50.5	14.8	877.8	79.3	59.9	2.2	3. Manufacturing
4. ไฟฟ้า ก๊าซ ไอน้ำและระบบปรับอากาศ	17.6	-	15.5	2.1	-	-	-	4. Electricity, gas, steam and air conditioning supply
5. การจัดหา น้ำ การจัดการและการบำบัดน้ำเสีย ของเสีย และสิ่งปฏิกูล	32.6	-	3.8	26.5	2.4	-	-	5. Water supply; sewerage, waste management and remediation activities
6. การก่อสร้าง	238.1	39.0	-	181.8	7.0	9.4	0.8	6. Construction
7. การขนส่ง และการขายปลีก การซ่อมยานยนต์	1,226.1	86.2	1.3	630.0	345.6	163.1	-	7. Wholesale and retail trade; repair of motor vehicles and motorcycles
8. การขนส่ง และสถานที่เก็บสินค้า	442.5	17.0	33.8	175.7	200.3	15.7	-	8. Transportation and storage
9. ที่พักแรมและบริการด้านอาหาร	595.2	32.6	-	244.3	220.9	97.4	-	9. Accommodation and food service activities
10. ข้อมูลข่าวสารและการสื่อสาร	154.9	1.7	15.1	118.7	18.0	1.4	-	10. Information and communication
11. กิจกรรมทางการเงินและการประกันภัย	192.2	1.0	23.3	161.7	6.2	-	-	11. Financial and insurance activities
12. กิจกรรมอสังหาริมทรัพย์	63.3	-	2.8	51.6	8.9	-	-	12. Real estate activities
13. กิจกรรมทางวิชาชีพ วิทยาศาสตร์ และเทคนิค	173.2	17.9	3.9	119.8	26.3	5.3	-	13. Professional, scientific and technical activities
14. กิจกรรมการบริหารและการสนับสนุน	162.3	6.4	-	145.9	7.2	2.8	-	14. Administrative and support service activities
15. การบริหารราชการ การป้องกันประเทศ การประกันสังคม	218.7	-	218.7	-	-	-	-	15. Public administration and defence; compulsory social security
16. การศึกษา	146.8	3.1	68.5	72.3	2.1	0.9	-	16. Education
17. กิจกรรมด้านสุขภาพและงานสังคมสงเคราะห์	107.6	2.8	40.8	60.5	2.6	0.8	-	17. Human health and social work activities
18. ศิลปะ ความบันเทิง และันทนาการ	32.3	6.2	3.1	12.9	10.2	-	-	18. Arts, entertainment and recreation
19. กิจกรรมบริการด้านอื่น ๆ	170.4	6.7	-	72.8	79.7	11.3	-	19. Other service activities
20. กิจกรรมการจ้างงานในครัวเรือนส่วนบุคคล การผลิตสินค้าและบริการที่ตนเองเพื่อใช้ส่วนตัว หรือ	79.1	-	-	79.1	-	-	-	20. Activities of households as employers; undifferentiated goods and services-producing activities of households for own use
21. กิจกรรมขององค์กรระหว่างประเทศ	2.1	-	-	2.1	-	-	-	21. Activities of extraterritorial organizations and bodies
22. ไม่ทราบ	62.8	2.3	2.3	55.6	2.7	-	-	22. Unknown

ตารางที่ 7 จำนวนผู้มีงานทำ จำแนกตามสถานภาพทำงาน อุตสาหกรรม และเพศ กรุงเทพมหานคร
TABLE 7 EMPLOYED PERSONS BY WORK STATUS, INDUSTRY AND SEX, BANGKOK METROPOLIS

หน่วยเป็นพัน : in Thousands

อุตสาหกรรม	สถานภาพการทำงาน Work Status						การรวมกลุ่ม Members of Producers' Cooperatives	INDUSTRY
	รวม	นายจ้าง Employer	ลูกจ้างรัฐบาล Government Employee	ลูกจ้างเอกชน Private Employee	ทำงานส่วนตัว Own Account Worker	ชั่วคราว ครอบครัว Unpaid Family Worker		
	Total	Employer	Government Employee	Private Employee	Own Account Worker	Unpaid Family Worker	Members of Producers' Cooperatives	MALE
1. เกษตรกรรม การปศุสัตว์ และประมง	2,780.6	204.3	213.3	1,594.5	614.8	153.0	0.8	1. Agriculture, forestry and fishing
2. การทำเหมืองแร่ และขุดหิน	29.3	2.9	-	4.4	20.0	2.0	-	2. Mining and quarrying
3. การผลิต	594.2	39.3	9.7	484.0	32.2	29.1	-	3. Manufacturing
4. ไฟฟ้า ก๊าซ ไอน้ำ และระบบปรับอากาศ	12.7	-	11.9	0.8	-	-	-	4. Electricity, gas, steam and air conditioning supply
5. การจัดหา การจัดการและการบำบัดน้ำเสีย ของเสีย และสิ่งปฏิกูล	27.0	-	3.3	21.3	2.4	-	-	5. Water supply; sewerage, waste management and remediation activities
6. การก่อสร้าง	191.9	38.0	-	141.6	7.0	4.4	0.8	6. Construction
7. การขนส่ง และการขายปลีก การซ่อมยานยนต์	629.4	70.9	-	305.0	199.6	53.9	-	7. Wholesale and retail trade; repair of motor vehicles and motorcycles
8. การขนส่ง และสถานที่เคเบิล	335.3	5.3	21.7	104.6	189.9	13.8	-	8. Transportation and storage
9. ที่พักแรมและบริการด้านอาหาร	254.7	16.3	-	120.2	79.4	38.8	-	9. Accommodation and food service activities
10. ข้อมูลข่าวสารและการสื่อสาร	98.5	0.9	7.0	72.6	16.6	1.4	-	10. Information and communication
11. กิจกรรมทางการเงินและการประกันภัย	78.1	1.0	8.8	66.5	1.9	-	-	11. Financial and insurance activities
12. กิจกรรมสิ่งพิมพ์	30.2	-	1.3	24.0	5.0	-	-	12. Real estate activities
13. กิจกรรมทางวิชาชีพ วิทยาศาสตร์ และเทคนิค	87.6	13.1	1.4	52.6	17.5	3.0	-	13. Professional, scientific and technical activities
14. กิจกรรมการบริหารและการบริการสนับสนุน	82.7	6.4	-	72.9	2.6	0.8	-	14. Administrative and support service activities
15. การบริการราชการ การป้องกันประเทศ การประมง	115.4	-	115.4	-	-	-	-	15. Public administration and defence; education; social security
16. การศึกษา	46.9	1.6	17.5	26.3	1.6	-	-	16. Education
17. กิจกรรมด้านสุขภาพและงานสังคมสงเคราะห์	27.1	1.5	13.2	12.4	-	-	-	17. Human health and social work activities
18. ศิลปะ ความบันเทิง และนันทนาการ	15.4	2.1	1.6	6.5	5.3	-	-	18. Arts, entertainment and recreation
19. กิจกรรมบริการด้านอื่น ๆ	70.5	2.7	-	30.9	31.2	5.8	-	19. Other service activities
20. กิจกรรมการจ้างงานในครัวเรือนส่วนบุคคล การผลิตสินค้าและบริการที่ขึ้นเองเพื่อใช้ในครัวเรือน	16.3	-	-	16.3	-	-	-	20. Activities of households as employers, undifferentiated goods and services-producing activities of households for own use
21. กิจกรรมขององค์กรระหว่างประเทศ	-	-	-	-	-	-	-	21. Activities of extraterritorial organizations and bodies
22. ไม่ทราบ	35.9	2.3	0.7	30.2	2.7	-	-	22. Unknown
	2,466.8	74.3	234.4	1,507.4	428.8	219.6	2.2	FEMALE
1. เกษตรกรรม การปศุสัตว์ และประมง	1.1	-	-	1.1	4.3	2.7	-	1. Agriculture, forestry and fishing
2. การทำเหมืองแร่ และขุดหิน	490.2	11.3	5.0	393.8	47.1	30.8	2.2	2. Mining and quarrying
3. การผลิต	4.9	-	3.7	1.3	-	-	-	3. Manufacturing
4. ไฟฟ้า ก๊าซ ไอน้ำ และระบบปรับอากาศ	5.6	-	0.5	5.1	-	-	-	4. Electricity, gas, steam and air conditioning supply
5. การจัดหา การจัดการและการบำบัดน้ำเสีย ของเสีย และสิ่งปฏิกูล	46.3	1.0	-	40.2	-	5.0	-	5. Water supply; sewerage, waste management and remediation activities
6. การก่อสร้าง	596.7	15.3	1.3	325.0	145.9	109.3	-	6. Construction
7. การขนส่ง และการขายปลีก การซ่อมยานยนต์	107.2	11.7	12.1	71.1	10.4	1.9	-	7. Wholesale and retail trade; repair of motor vehicles and motorcycles
8. การขนส่ง และสถานที่เคเบิล	340.5	16.3	-	124.1	141.5	58.6	-	8. Transportation and storage
9. ที่พักแรมและบริการด้านอาหาร	56.4	0.7	8.2	46.1	1.4	-	-	9. Accommodation and food service activities
10. ข้อมูลข่าวสารและการสื่อสาร	114.1	-	14.5	95.2	4.4	-	-	10. Information and communication
11. กิจกรรมทางการเงินและการประกันภัย	33.1	-	1.5	27.6	3.9	-	-	11. Financial and insurance activities
12. กิจกรรมสิ่งพิมพ์	85.6	4.8	2.5	67.2	8.8	2.3	-	12. Real estate activities
13. กิจกรรมทางวิชาชีพ วิทยาศาสตร์ และเทคนิค	79.5	-	-	73.0	4.6	1.9	-	13. Professional, scientific and technical activities
14. กิจกรรมการบริหารและการบริการสนับสนุน	103.3	-	103.3	-	-	-	-	14. Administrative and support service activities
15. การบริหารราชการ การป้องกันประเทศ การประมง	99.9	1.5	51.0	46.0	0.5	0.9	-	15. Public administration and defence; compulsory social security
16. การศึกษา	80.5	4.1	27.6	48.1	2.6	0.8	-	16. Education
17. กิจกรรมด้านสุขภาพและงานสังคมสงเคราะห์	16.9	4.1	1.5	6.4	4.9	-	-	17. Human health and social work activities
18. ศิลปะ ความบันเทิง และนันทนาการ	99.9	4.0	-	41.9	48.5	5.5	-	18. Arts, entertainment and recreation
19. กิจกรรมบริการด้านอื่น ๆ	62.7	-	-	62.7	-	-	-	19. Other service activities
20. กิจกรรมการจ้างงานในครัวเรือนส่วนบุคคล การผลิตสินค้าและบริการที่ขึ้นเองเพื่อใช้ในครัวเรือน	2.1	-	-	2.1	-	-	-	20. Activities of households as employers, undifferentiated goods and services-producing activities of households for own use
21. กิจกรรมขององค์กรระหว่างประเทศ	27.0	-	1.6	25.4	-	-	-	21. Activities of extraterritorial organizations and bodies
22. ไม่ทราบ	-	-	-	-	-	-	-	22. Unknown

ตารางที่ 8 จำนวนผู้จ้างทำ จำแนกตามอาชีพ และอุตสาหกรรม กรุงเทพมหานคร กรุงเทพมหานคร
 TABLE 8 EMPLOYED PERSONS BY OCCUPATION AND INDUSTRY, BANGKOK METROPOLIS

ไตรมาสที่ 3/2557 : Quarter 3/2014

หน่วยเป็นพัน : In Thousands

อาชีพ	อุตสาหกรรม Industry													TOTAL		
	รวม	เกษตรกรรม	การป่าไม้และการประมง	เหมืองแร่	การทำเหมืองหิน	การผลิตไฟฟ้า	ก๊าซ	น้ำประปา	บำบัดน้ำเสีย	ก่อสร้าง	การก่อสร้าง	การขายส่งและการขายปลีก	การขนส่งและสถานที่เก็บสินค้า		ที่พักแรมและบริการด้านอาหาร	ข้อมูลข่าวสารและการสื่อสาร
	Total	Agriculture	Manufacturing and mining	Electricity and water supply	Construction	Manufacturing	Electricity	Water supply	Construction	Construction	Wholesale and retail trade	Transportation and storage	Accommodation and food service	Information and communication	Financial and intermediation	
ยอดรวม	5,247.4	42.7	1.5	2.7	1,084.4	17.6	32.6	238.1	1,226.1	442.5	595.2	154.9	192.2	38.9	1.0	TOTAL
1. ผู้จัดการ ข้าราชการระดับอาวุโส และผู้บริหารระดับสูง	448.7	1.5	0.5	107.5	0.5	40.2	-	40.2	109.6	27.9	41.7	12.5	38.9	1.0	1.0	1. managers, senior officials and Legislators
2. ผู้ประกอบวิชาชีพด้านต่างๆ	596.3	-	1.5	77.2	6.3	1.9	22.2	62.3	18.6	7.0	82.5	29.4	2.0	2.0	2.0	2. Professionals
3. เจ้าหน้าที่เทคนิคและผู้ประกอบวิชาชีพที่เกี่ยวข้องกับด้านต่างๆ	568.2	-	-	125.3	4.9	0.5	22.8	92.5	31.6	11.4	25.8	67.4	3.0	3.0	3.0	3. Technicians and associate professionals
4. เสมียน	408.1	-	-	61.6	2.4	3.4	7.4	69.6	48.6	24.9	22.6	37.1	4.0	4.0	4.0	4. Clerks
5. พนักงานบริการและเจ้าหน้าที่	1,385.6	-	-	40.7	-	1.5	-	645.3	19.9	462.2	2.4	4.9	5.0	5.0	5.0	5. Service workers and sell goods workers
6. ผู้ปฏิบัติงานที่มีฝีมือในด้านการเกษตร ป่าไม้ และประมง	468	34.3	-	0.7	-	-	-	-	-	0.6	0.6	0.6	0.6	0.6	0.6	6. Skilled agricultural forest and fishery workers
7.ช่างฝีมือ และผู้ปฏิบัติงานที่เกี่ยวข้อง	598.8	-	-	312.2	3.5	2.8	112.2	96.2	3.3	7.3	3.9	3.1	7.0	7.0	7.0	7. Craft and associate professionals
8. ผู้ควบคุมเครื่องจักรโรงงานและเครื่องจักร และผู้ปฏิบัติงานด้านการประกอบ	668.1	0.4	0.7	262.7	-	4.9	10.2	63.7	261.4	4.0	1.3	8.4	8.0	8.0	8.0	8. Plant and machine controllers and assemblers
9. ผู้ประกอบอาชีพพื้นฐาน	475.3	6.4	-	92.2	-	17.6	23.2	86.0	31.3	36.3	2.4	2.3	9.0	9.0	9.0	9. Elementary occupations
10. คนงานซึ่งไม่ได้จำแนกไว้ในหมวดอื่น	51.5	-	-	4.4	-	-	-	0.9	-	-	-	0.8	-	-	-	10. Workers not classifiable by occupation

ตารางที่ 8 จำนวนผู้มีงานทำ จำแนกตามอาชีพ และอุตสาหกรรม กรุงเทพมหานคร (ต่อ)
 TABLE 8 EMPLOYED PERSONS BY OCCUPATION AND INDUSTRY, BANGKOK METROPOLIS (Contd.)

ไตรมาสที่ 3/2557 : Quarter 3/2014

หน่วยเป็นพัน : In Thousands

อาชีพ Occupation	อุตสาหกรรม(ต่อ) Industry (Contd.)										รวม TOTAL	
	กิจกรรม อสังหาริมทรัพย์ Real estate activities	กิจกรรมทางวิชาชีพ วิชาชีพและเทคนิค Professional, scientific technical activities	การบริหารสนับสนุน และซื่อกับประเทศ Administrative support service activities	บริหารราชการ ป้องกันประเทศ Public admin- istration; defence	การศึกษา การศึกษาด้านสุขภาพ Education Health and social work	ศิลปะ ความบันเทิง และนันทนาการ Art, Other entertainment	บริการ ด้านอื่นๆ Other service	งานในครัวเรือน ส่วนบุคคล Activities of household	กิจกรรมของ องค์กร Extra- territorial	ไม่ทราบ Unknown		LAST OCCUPATION
ยอดรวม	63.3	173.2	162.3	218.7	146.8	107.6	32.3	170.4	79.1	2.1	62.8	TOTAL
1. ผู้จัดการ ข้าราชการระดับอาวุโส และผู้บริหารบริหาร	8.2	10.8	9.6	16.0	6.8	1.6	4.6	7.9	-	-	2.4	1. managers, senior officials and Legislators
2. ผู้ประกอบวิชาชีพด้านต่างๆ	4.0	76.1	9.5	41.3	102.7	38.6	5.6	4.7	-	1.6	3.5	2. Professionals
3. เจ้าหน้าที่เทคนิคและผู้ประกอบวิชาชีพ ที่เกี่ยวข้องกับด้านต่างๆ	9.6	52.9	14.7	52.3	6.4	30.5	4.9	7.9	-	0.5	6.3	3. Technicians and associate professionals
4. เสมียน	11.4	13.9	27.7	40.4	15.0	14.9	3.7	3.7	-	-	-	4. Clerks
5. พนักงานบริการและจำหน่ายสินค้า	20.5	5.7	52.5	24.4	9.8	17.8	8.9	55.2	13.9	-	-	5. Service workers and sell goods
6. ผู้ปฏิบัติงานที่มีฝีมือในด้านการเกษตร ป่าไม้ และประมง	3.7	-	2.4	1.6	-	-	-	0.6	1.4	-	-	6. Skilled agricultural forest and fishery workers
7.ช่างฝีมือ และผู้ปฏิบัติงานที่เกี่ยวข้อง	2.1	3.1	7.2	12.5	-	1.5	-	27.8	-	-	0.4	7. Craft and associate professionals
8. ผู้ควบคุมเครื่องจักรโรงงานและเครื่องจักร และผู้ปฏิบัติงานด้านการประกอบ	-	5.7	5.9	9.7	2.4	0.4	2.0	1.3	15.0	-	7.8	8. Plant and machine controllers and assemblers
9. ผู้ประกอบอาชีพพื้นฐาน	3.9	4.6	32.9	17.8	3.7	2.2	2.6	61.3	48.8	-	-	9. Elementary occupations
10. คนงานซึ่งมิได้จำแนกไว้ในหมวดอื่น	-	0.5	-	2.7	-	-	-	-	-	-	42.4	10. Workers not classifiable by occupation

ตารางที่ 8 จำนวนผู้มีงานทำ จำแนกตามอาชีพ อุตสาหกรรมและเพศ กรุงเทพมหานคร
TABLE 8 EMPLOYED PERSONS BY OCCUPATION INDUSTRY AND SEX, BANGKOK METROPOLIS

อาชีพ	อุตสาหกรรม Industry										ข้อมูลข่าวสาร และสารสื่อสาร Information and communication	กิจการบริการและการเงินและการประกันภัย Financial Intermediation	OCCUPATION
	รวม Total	เกษตรกรรม และการประมง Agriculture	การทำเหมืองแร่ และเหมืองหิน Mining	การผลิต Manufacturing	ไฟฟ้า ก๊าซ ไอน้ำ ระบบประปา และประปา	การก่อสร้าง Construction	การขายปลีก การช้อปปิ้ง whole sale&retail	การขนส่ง และ สถานีเก็บสินค้า Transportation and storage	ที่พักแรมและ บริการด้านอาหาร Accommodation and food service	ข้อมูลข่าวสาร และสารสื่อสาร Information and communication			
ชาย	2,780.6	29.3	1.6	594.2	12.7	27.0	191.9	629.4	335.3	254.7	98.5	78.1	MALE
1. ผู้จัดการ ข้าราชการระดับอาวุโส และผู้ช่วยผู้จัดการ	257.1	1.5	-	63.7	-	-	36.3	70.6	10.8	20.6	6.8	13.8	1. managers, senior officials and Legislators
2. ผู้ประกอบวิชาชีพด้านต่างๆ	292.5	-	1.0	45.3	5.6	1.9	13.7	18.9	12.9	1.8	60.0	17.0	2. Professionals
3. เจ้าหน้าที่เทคนิคและผู้ประกอบวิชาชีพที่เกี่ยวข้องกับด้านต่างๆ	261.4	-	-	75.9	2.7	-	18.6	38.3	11.8	4.2	12.9	24.9	3. Technicians and associate professionals
4. เสมียน	115.6	-	-	14.8	0.8	-	0.9	18.5	22.2	10.9	10.3	8.7	4. Clerks
5. พนักงานบริการและผู้จำหน่ายสินค้า	616.3	-	-	23.9	-	1.5	-	283.6	7.3	194.6	1.4	1.5	5. Service workers and sell goods
6. ผู้ปฏิบัติงานที่มีฝีมือในด้านการเกษตร ป่าไม้ และประมง	32.6	24.4	-	-	-	-	-	-	-	0.6	-	0.9	6. Skilled agricultural forest and fishery workers
7.ช่างฝีมือ และผู้ปฏิบัติงานที่เกี่ยวข้อง	463.8	-	-	205.2	3.5	2.8	101.0	91.5	3.3	4.8	3.9	3.1	7. Craft and associate professionals
8. ผู้ควบคุมเครื่องจักรโรงงานและเครื่องจักร และผู้ปฏิบัติงานด้านการประกอบ	515.4	0.4	0.7	126.2	-	4.9	10.2	62.3	249.6	4.0	1.3	8.4	8. Plant and machine controllers and assemblers
9. ผู้ประกอบอาชีพขั้นพื้นฐาน	193.3	3.0	-	35.0	-	15.9	11.2	45.0	17.4	13.4	1.9	-	9. Elementary occupations
10. คนงานซึ่งมีได้จำแนกไว้ในหมวดอื่น	32.6	-	-	4.4	-	-	-	0.9	-	-	-	-	10. Workers not classifiable by occupation
หญิง	2,466.8	13.3	1.1	490.2	4.9	5.6	46.3	596.7	107.2	340.5	56.4	114.1	FEMALE
1. ผู้จัดการ ข้าราชการระดับอาวุโส และผู้ช่วยผู้จัดการ	191.6	-	0.5	43.7	0.5	-	3.8	39.1	17.1	21.1	5.7	25.2	1. managers, senior officials and Legislators
2. ผู้ประกอบวิชาชีพด้านต่างๆ	303.8	-	0.6	31.9	0.7	-	8.5	43.4	5.7	5.2	22.5	12.4	2. Professionals
3. เจ้าหน้าที่เทคนิคและผู้ประกอบวิชาชีพที่เกี่ยวข้องกับด้านต่างๆ	306.9	-	-	49.4	2.2	0.5	4.3	54.2	19.8	7.2	13.0	42.4	3. Technicians and associate professionals
4. เสมียน	292.5	-	-	46.8	1.5	3.4	6.5	51.2	26.4	14.0	12.3	28.4	4. Clerks
5. พนักงานบริการและผู้จำหน่ายสินค้า	769.3	-	-	16.8	-	-	-	361.8	12.6	267.6	1.0	3.4	5. Service workers and sell goods
6. ผู้ปฏิบัติงานที่มีฝีมือในด้านการเกษตร ป่าไม้ และประมง	14.2	9.9	-	0.7	-	-	-	-	-	-	0.6	-	6. Skilled agricultural forest and fishery workers
7.ช่างฝีมือ และผู้ปฏิบัติงานที่เกี่ยวข้อง	135.0	-	-	107.1	-	-	11.2	4.7	-	2.5	-	-	7. Craft and associate professionals
8. ผู้ควบคุมเครื่องจักรโรงงานและเครื่องจักร และผู้ปฏิบัติงานด้านการประกอบ	152.7	-	-	136.5	-	-	-	1.4	11.8	-	-	-	8. Plant and machine controllers and assemblers
9. ผู้ประกอบอาชีพขั้นพื้นฐาน	282.0	3.4	-	57.2	-	1.7	12.0	41.1	13.9	22.9	0.6	2.3	9. Elementary occupations
10. คนงานซึ่งมีได้จำแนกไว้ในหมวดอื่น	18.9	-	-	-	-	-	-	-	-	-	0.8	-	10. Workers not classifiable by occupation

ตารางที่ 8 จำนวนผู้จ้างทำจำแนกตามอาชีพ อุตสาหกรรม และเพศ กรุงเทพมหานคร (ต่อ)
TABLE 8 EMPLOYED PERSONS BY OCCUPATION INDUSTRY AND SEX, BANGKOK METROPOLIS (Contd.)

อาชีพ Occupation	อุตสาหกรรม (ต่อ) Industry (Contd.)										ไม่ทราบ Unknown	กิจกรรมของ องค์กร Extra- territorial	งานในครัวเรือน ส่วนบุคคล Activities of household	บริการด้านอื่นๆ Other service	ศิลปะ ความบันเทิง และนันทนาการ Art, entertainment	กิจกรรมด้านสุขภาพ งานสังคมสงเคราะห์ Health and social work	การศึกษา Education	การบริหารราชการ ป้องกันประเทศ Public admin- istration defence	การบริหารสนับสนุน และป้องกันประเทศ Administrative service activities	กิจกรรมทางวิชาชีพ วิทยาศาสตร์เทคนิค Professional-scientific technical activities	กิจกรรม อสังหาริมทรัพย์ Real estate activities	ชาย Male	หญิง Female
	กิจกรรม อสังหาริมทรัพย์ Real estate activities	กิจกรรมทางวิชาชีพ วิทยาศาสตร์เทคนิค Professional-scientific technical activities	การบริหารสนับสนุน และป้องกันประเทศ Administrative service activities	การบริหารราชการ ป้องกันประเทศ Public admin- istration defence	การศึกษา Education	งานสังคมสงเคราะห์ Health and social work	ศิลปะ ความบันเทิง และนันทนาการ Art, entertainment	บริการด้านอื่นๆ Other service	งานในครัวเรือน ส่วนบุคคล Activities of household	กิจกรรมของ องค์กร Extra- territorial													
1. ผู้จัดการ ข้าราชการระดับอาวุโส และผู้ช่วยผู้จัดการ และผู้บริหารกฎหมาย และผู้บริหารวิชาชีพต่างๆ	30.2	87.6	82.7	115.4	46.9	27.1	15.4	70.5	16.3	-	35.9	-	-	-	-	-	-	-	-	-	1. managers, senior officials and Legislators		
2. ผู้ประกอบวิชาชีพด้านต่างๆ	4.5	5.7	5.1	10.8	3.1	0.9	1.2	1.9	-	-	-	-	-	-	-	-	-	-	-	-	2. Professionals		
3. เจ้าหน้าที่เทคนิคและผู้ประกอบวิชาชีพ ที่เกี่ยวข้องกับด้านต่างๆ	2.6	49.9	3.0	13.2	30.3	8.7	3.8	0.9	-	-	2.1	-	-	-	-	-	-	-	-	-	3. Technicians and associate professionals		
4. เสมียน	5.6	17.0	7.8	25.6	2.8	8.5	3.4	1.5	-	-	-	-	-	-	-	-	-	-	-	-	4. Clerks		
5. พนักงานบริการและผู้จำหน่ายสินค้า	3.6	1.8	4.7	11.5	3.6	1.9	0.8	0.7	-	-	-	-	-	-	-	-	-	-	-	-	5. Service workers and sell goods		
6. ผู้ปฏิบัติงานที่มีชื่อในด้านเกษตร ป่าไม้ และประมง	9.7	3.4	40.5	19.0	4.3	4.6	4.2	16.2	0.8	-	-	-	-	-	-	-	-	-	-	-	6. Skilled agricultural forest and fishery workers		
7. ช่างฝีมือ และผู้ปฏิบัติงานที่เกี่ยวข้อง	1.6	-	2.1	1.6	-	-	-	0.6	0.8	-	-	-	-	-	-	-	-	-	-	-	7. Craft and associate professionals		
8. ผู้ควบคุมเครื่องจักรโรงงานและเครื่องจักร และผู้ปฏิบัติงานด้านการประกอบ	2.1	3.1	7.2	12.5	-	1.5	-	18.2	-	-	0.4	-	-	-	-	-	-	-	-	-	8. Plant and machine controllers and assemblers		
9. ผู้ประกอบอาชีพขั้นพื้นฐาน	-	5.3	5.1	9.7	2.4	0.4	1.3	1.3	14.1	-	7.8	-	-	-	-	-	-	-	-	-	9. Elementary occupations		
10. คนงานซึ่งมีได้เข้ามาในหมวดอื่น	0.6	1.6	7.4	9.7	0.4	0.5	0.7	29.3	0.7	-	-	-	-	-	-	-	-	-	-	-	10. Workers not classifiable by occupation		
หญิง	33.1	85.6	79.5	103.3	99.9	80.5	16.9	99.9	62.7	2.1	27.0	-	-	-	-	-	-	-	-	-	FEMALE		
1. ผู้จัดการ ข้าราชการระดับอาวุโส และผู้ช่วยผู้จัดการ และผู้บริหารกฎหมาย และผู้บริหารวิชาชีพต่างๆ	3.7	5.1	4.5	5.2	3.7	0.7	3.4	6.1	-	-	2.4	-	-	-	-	-	-	-	-	-	1. managers, senior officials and Legislators		
2. ผู้ประกอบวิชาชีพด้านต่างๆ	1.4	26.2	6.5	28.2	72.4	29.9	1.8	3.8	-	-	1.4	-	-	-	-	-	-	-	-	-	2. Professionals		
3. เจ้าหน้าที่เทคนิคและผู้ประกอบวิชาชีพ ที่เกี่ยวข้องกับด้านต่างๆ	4.0	35.9	7.0	26.7	3.6	22.0	1.5	6.5	-	-	6.3	-	-	-	-	-	-	-	-	-	3. Technicians and associate professionals		
4. เสมียน	7.8	12.2	23.0	28.9	11.3	13.1	2.9	3.0	-	-	-	-	-	-	-	-	-	-	-	-	4. Clerks		
5. พนักงานบริการและผู้จำหน่ายสินค้า	10.9	2.3	12.0	5.4	5.5	13.2	4.7	39.1	13.1	-	-	-	-	-	-	-	-	-	-	-	5. Service workers and sell goods		
6. ผู้ปฏิบัติงานที่มีชื่อในด้านเกษตร ป่าไม้ และประมง	2.1	-	0.3	-	-	-	-	-	0.7	-	-	-	-	-	-	-	-	-	-	-	6. Skilled agricultural forest and fishery workers		
7. ช่างฝีมือ และผู้ปฏิบัติงานที่เกี่ยวข้อง	-	-	-	-	-	-	-	9.5	-	-	-	-	-	-	-	-	-	-	-	-	7. Craft and associate professionals		
8. ผู้ควบคุมเครื่องจักรโรงงานและเครื่องจักร และผู้ปฏิบัติงานด้านการประกอบ	-	0.4	0.9	-	-	-	0.8	-	0.9	-	-	-	-	-	-	-	-	-	-	-	8. Plant and machine controllers and assemblers		
9. ผู้ประกอบอาชีพขั้นพื้นฐาน	3.3	3.1	25.5	8.1	3.3	1.7	1.9	32.1	48.1	-	-	-	-	-	-	-	-	-	-	-	9. Elementary occupations		
10. คนงานซึ่งมีได้เข้ามาในหมวดอื่น	-	0.5	-	0.9	-	-	-	-	-	-	16.9	-	-	-	-	-	-	-	-	-	10. Workers not classifiable by occupation		

ตารางที่ 9 จำนวนผู้ปฏิบัติงานทำ จำนวนชั่วโมงทำงานต่อสัปดาห์ การมีเวลาเหลือพอและต้องการทำงานเพิ่มขึ้น กรุงเทพมหานคร

TABLE 9 EMPLOYED PERSONS BY OCCUPATION, HOURS WORKED PER WEEK, AVAILABILITY FOR ADDITIONAL WORK, BANGKOK METROPOLIS

ไตรมาสที่ 3/2557 : Quarter 3/2014

หน่วยเป็นพัน : In Thousands

จำนวนชั่วโมงทำงาน และ การมีเวลาเหลือพอ และต้องการทำงานเพิ่มขึ้น	อาชีพ Occupation										HOURS WORKED, AND AVAILABILITY FOR ADDITIONAL WORK	
	รวม	ผู้บริหาร ผู้ประกอบการ และผู้บริหารอิสระ	ผู้ปฏิบัติงาน	เจ้าหน้าที่เทคนิค และผู้ประกอบวิชาชีพ	เสมียน	พนักงานบริการ	ผู้จำหน่ายสินค้า	อาชีพด้านการเกษตร ป่าไม้และประมง	ช่างฝีมือและผู้ปฏิบัติงานที่เกี่ยวข้อง	ผู้ควบคุมเครื่องจักร งานด้านการประกอบ Plant & Machine		ผู้ประกอบอาชีพ งานพื้นฐาน Elementary occupations
	Total	Legislators & Managers	Profes-sional Technicians	Clerks	Service Workers	Agricultural & Fishery	Craft & associat	controlors	Elementary occupations	Not classifiable		
ยอดรวม	5,247.4	448.7	596.3	568.2	408.1	1,385.6	46.8	598.8	668.1	475.3	51.5	TOTAL
มี	5.4	-	-	1.0	-	3.6	-	-	-	0.8	-	Available
ไม่มี	5,242.1	448.7	596.3	567.2	408.1	1,382.0	46.8	598.8	668.1	474.5	51.5	Not available
มีงานประจำแต่ไม่ได้ทำงาน	14.1	2.0	0.7	2.2	-	1.9	0.6	3.5	3.3	-	-	With job not work
มี	-	-	-	-	-	-	-	-	-	-	-	Available
ไม่มี	14.1	2.0	0.7	2.2	-	1.9	0.6	3.5	3.3	-	-	Not available
1-9 ชั่วโมง	14.9	-	0.5	-	-	12.9	-	0.8	-	0.8	-	1-9 hours
มี	0.8	-	-	-	-	-	-	-	-	0.8	-	Available
ไม่มี	14.2	-	0.5	-	-	12.9	-	0.8	-	-	-	Not available
10-19 ชั่วโมง	8.7	1.9	1.2	-	-	3.3	0.4	-	0.6	1.3	-	10-19 hours
มี	-	-	-	-	-	-	-	-	-	-	-	Available
ไม่มี	8.7	1.9	1.2	-	-	3.3	0.4	-	0.6	1.3	-	Not available
20-29 ชั่วโมง	26.7	1.6	4.1	2.1	-	6.7	4.2	3.1	2.5	2.4	-	20-29 hours
มี	-	-	-	-	-	-	-	-	-	-	-	Available
ไม่มี	26.7	1.6	4.1	2.1	-	6.7	4.2	3.1	2.5	2.4	-	Not available
30-34 ชั่วโมง	53.5	4.9	2.0	1.6	2.8	15.9	3.1	9.5	7.6	6.2	-	30-34 hours
มี	-	-	-	-	-	-	-	-	-	-	-	Available
ไม่มี	53.5	4.9	2.0	1.6	2.8	15.9	3.1	9.5	7.6	6.2	-	Not available
35-39 ชั่วโมง	273.9	17.0	79.3	52.3	35.5	41.1	6.7	10.7	13.7	13.5	4.0	35-39 hours
มี	2.0	-	-	-	-	2.0	-	-	-	-	-	Available
ไม่มี	271.9	17.0	79.3	52.3	35.5	39.1	6.7	10.7	13.7	13.5	4.0	Not available
40-49 ชั่วโมง	3,666.1	360.7	485.5	477.2	336.6	712.5	22.9	474.2	426.2	323.5	46.8	40-49 hours
มี	1.8	-	-	1.0	-	0.8	-	-	-	-	-	Available
ไม่มี	3,664.3	360.7	485.5	476.2	336.6	711.7	22.9	474.2	426.2	323.5	46.8	Not available
50 ชั่วโมงขึ้นไป	1,189.5	60.6	22.8	32.7	33.3	591.4	9.0	97.0	214.3	127.6	0.7	50 hours and over
มี	0.8	-	-	-	-	0.8	-	-	-	-	-	Available
ไม่มี	1,188.7	60.6	22.8	32.7	33.3	590.5	9.0	97.0	214.3	127.6	0.7	Not available

ตารางที่ 9 จำนวนผู้มีงานทำ จำนวนชั่วโมงทำงานต่อสัปดาห์ การมีเวลาเหลือพอและต้องการทำงานเพิ่มขึ้น และเพศ กรุงเทพมหานคร
TABLE 9 EMPLOYED PERSONS BY OCCUPATION, HOURS WORKED PER WEEK, AVAILABILITY FOR ADDITIONAL WORK AND SEX, BANGKOK METROPOLIS

ไตรมาสที่ 3/2557 : Quarter 3/2014

หน่วยเป็นพัน : in Thousands

จำนวนชั่วโมงทำงาน เพศ และ การมีเวลาเหลือพอ และต้องการทำงานเพิ่มขึ้น	รวม	อาชีพ Occupation										คนงานซึ่งมี ได้จำแนกไว้ ในหมวดอื่น Not classifiable	HOURS WORKED, SEX AND AVAILABILITY FOR ADDITIONAL WORK
		ผู้บัญชาการ Legislators & Managers	ผู้ประกอบวิชาชีพ ด้านต่างๆ Professional	เจ้าหน้าที่เทคนิค และช่างเทคนิค Technicians	เสมียน Clerks	ผู้จำหน่ายสินค้า Service Workers	ด้านการเกษตร ป่าไม้และประมง Agricultural & Fishery	ผู้ควบคุมเครื่องจักร งานด้านการประกอบ Plant & Machine controls	ผู้ประกอบอาชีพ งานพื้นฐาน Elementary occupations	ช่างฝีมือและผู้ปฏิบัติงาน งานที่เกี่ยวข้อง Craft & associat	ด้านการเกษตร งานด้านเครื่องจักร Plant & Machine controls		
ชาย	2,780.6	257.1	292.5	261.4	115.6	616.3	32.6	463.8	515.4	193.3	32.6	MALE	Available
มี	2.6	-	-	1.0	-	1.6	-	-	-	-	-	Available	Available
ไม่มี	2,778.0	257.1	292.5	260.3	115.6	614.8	32.6	463.8	515.4	193.3	32.6	Not available	Not available
มีงานประจำแต่ไม่ได้ทำงาน	7.8	2.0	0.7	-	-	-	-	3.5	1.7	-	-	With job not work	With job not work
มี	7.8	2.0	0.7	-	-	-	-	3.5	1.7	-	-	Available	Available
1-9 ชั่วโมง	13.0	-	0.5	-	-	11.8	-	0.8	-	-	-	1-9 hours	Not available
มี	13.0	-	0.5	-	-	11.8	-	0.8	-	-	-	Available	Available
10-19 ชั่วโมง	4.2	0.7	1.2	-	-	1.9	0.4	-	-	-	-	10-19 hours	Not available
มี	4.2	0.7	1.2	-	-	1.9	0.4	-	-	-	-	Available	Available
ไม่มี	13.1	1.6	2.0	0.5	-	1.7	2.7	2.2	2.5	-	-	Not available	Not available
20-29 ชั่วโมง	13.1	-	-	-	-	-	-	-	-	-	-	Available	Available
มี	13.1	1.6	2.0	0.5	-	1.7	2.7	2.2	2.5	-	-	Not available	Not available
ไม่มี	30.1	4.9	2.0	-	-	5.7	2.4	5.5	7.2	2.5	-	30-34 hours	Not available
มี	30.1	4.9	2.0	-	-	5.7	2.4	5.5	7.2	2.5	-	Available	Available
ไม่มี	135.2	11.0	23.9	22.9	11.8	24.8	5.4	10.4	13.7	8.2	3.1	35-39 hours	Not available
มี	135.2	11.0	23.9	22.9	11.8	24.8	5.4	10.4	13.7	8.2	3.1	Available	Available
ไม่มี	1,914.5	1,995	2,429	2,204	885	3,012	16.9	3,745	3,150	1,268	28.8	40-49 hours	Not available
มี	18	199.5	242.9	1.0	88.5	0.8	16.9	374.5	315.0	126.8	28.8	Available	Available
ไม่มี	1,912.7	37.5	19.3	17.5	15.3	269.3	4.8	67.0	175.4	55.8	0.7	Not available	Not available
50 ชั่วโมงขึ้นไป	662.7	37.5	19.3	17.5	15.3	269.3	4.8	67.0	175.4	55.8	0.7	50 hours and over	Not available
มี	661.9	37.5	19.3	17.5	15.3	268.5	4.8	67.0	175.4	55.8	0.7	Available	Available
ไม่มี	2,466.8	191.6	303.8	306.9	292.5	769.3	14.2	1,350	1,52.7	282.0	18.9	Not available	Not available
หญิง	2,466.8	191.6	303.8	306.9	292.5	767.3	14.2	1,350	152.7	281.2	18.9	Available	Available
มี	2.8	-	-	2.2	-	2.0	-	-	1.6	0.8	-	With job not work	With job not work
ไม่มี	2,464.0	191.6	303.8	306.9	292.5	767.3	14.2	1,350	152.7	281.2	18.9	Not available	Not available
มีงานประจำแต่ไม่ได้ทำงาน	6.3	-	-	-	-	1.9	0.6	-	-	-	-	Available	Available
มี	6.3	-	-	2.2	-	1.9	0.6	-	1.6	0.8	-	Not available	Not available
ไม่มี	1.9	-	-	-	-	1.1	-	-	-	0.8	-	With job not work	With job not work
1-9 ชั่วโมง	0.8	-	0.5	-	-	-	-	-	-	-	-	Available	Available
มี	1.1	-	0.5	-	-	-	-	-	-	-	-	Not available	Not available
ไม่มี	4.6	1.2	-	-	-	1.5	-	-	0.6	1.3	-	10-19 hours	Not available
10-19 ชั่วโมง	4.6	1.2	-	-	-	1.5	-	-	0.6	1.3	-	Available	Available
มี	4.6	1.2	-	-	-	1.5	-	-	0.6	1.3	-	Not available	Not available
ไม่มี	13.5	-	2.2	1.5	-	5.0	1.5	0.9	-	2.4	-	20-29 hours	Not available
มี	13.5	-	2.2	1.5	-	5.0	1.5	0.9	-	2.4	-	Available	Available
ไม่มี	23.4	-	2.2	1.6	2.8	10.2	0.7	4.0	0.4	3.7	-	30-34 hours	Not available
มี	23.4	-	2.2	1.6	2.8	10.2	0.7	4.0	0.4	3.7	-	Available	Available
ไม่มี	138.7	6.1	55.4	29.4	23.7	16.2	1.3	0.4	-	5.3	0.9	35-39 hours	Not available
มี	138.7	6.1	55.4	29.4	23.7	16.2	1.3	0.4	-	5.3	0.9	Available	Available
ไม่มี	136.7	6.1	55.4	29.4	23.7	14.3	1.3	0.4	-	5.3	0.9	Not available	Not available
มี	1,751.6	161.1	242.7	256.8	248.1	411.2	6.0	99.7	111.2	196.7	18.1	40-49 hours	Not available
ไม่มี	1,751.6	161.1	242.7	256.8	248.1	411.2	6.0	99.7	111.2	196.7	18.1	Available	Available
มี	526.8	23.1	3.6	15.3	17.9	322.1	4.2	30.0	38.9	71.8	-	50 hours and over	Not available
ไม่มี	526.8	23.1	3.6	15.3	17.9	322.1	4.2	30.0	38.9	71.8	-	Available	Available

ตารางที่ 10 จำนวนผู้มีงานทำ จำนวนชั่วโมงทำงานต่อสัปดาห์ การมีเวลาเหลือพอและต้องการทำงานเพิ่มขึ้น กรุงเทพมหานคร

TABLE 10 EMPLOYED PERSONS BY INDUSTRY, HOURS WORKED PER WEEK, AVAILABILITY FOR ADDITIONAL WORK , BANGKOK

ไตรมาสที่ 3/2557 : Quarter 3/2014

หน่วยเป็นพัน : in Thousands

จำนวนชั่วโมงทำงาน และ การมีเวลาเหลือพอ และต้องการทำงานเพิ่มขึ้น	อุตสาหกรรม Industry													ข้อมูลข่าวสาร และการสื่อสาร Information	กิจกรรมการเงินและการประกันภัย Financial Intermediation	HOURS WORKED, AND AVAILABILITY FOR ADDITIONAL WORK			
	รวมเกษตรกรรม การป่าไม้ และการประมง และเหมืองหิน	การทำเหมืองแร่	การผลิตไฟฟ้า ก๊าซ ไอน้ำระเหยปรับ	ไฟฟ้า ก๊าซ	จัดหาน้ำ บำบัด น้ำเสียและประปา	การก่อสร้าง	อุตสาหกรรม การขายส่ง การขายปลีก	การขนส่ง และ สถานที่เก็บสินค้า	ที่พักแรมและ บริการด้านอาหาร Accommodation	ข้อมูลข่าวสาร และการสื่อสาร Information	กิจกรรมการเงินและการประกันภัย Financial Intermediation	TOTAL							
Total	Agriculture	Mining	Manu- facturing	Electricity	Water supply sewerage, waste	Construction	wholesale&retail	Transportation	and storage	and food service and communication	intermediation	192.2	154.9	595.2	192.2	154.9	595.2	192.2	
ยอดรวม	5,247.4	42.7	2.7	1,084.4	17.6	238.1	1,226.1	442.5	442.5	154.9	192.2	192.2	154.9	595.2	192.2	154.9	595.2	192.2	TOTAL
มี	5.4	-	-	-	-	-	0.4	-	-	-	-	-	-	1.6	-	-	1.6	-	Available
ไม่มี	5,242.1	42.7	2.7	1,084.4	17.6	238.1	1,225.7	442.5	442.5	154.9	192.2	192.2	154.9	593.6	192.2	154.9	593.6	192.2	Not available
มีงานประจำแต่ไม่ได้ทำงาน	14.1	0.6	-	4.1	-	1.7	0.9	0.6	0.6	-	3.0	3.0	-	1.3	-	-	1.3	-	With job not work
มี	-	-	-	-	-	-	-	-	-	-	-	-	-	-	-	-	-	-	Available
ไม่มี	14.1	0.6	-	4.1	-	1.7	0.9	0.6	0.6	-	3.0	3.0	-	1.3	-	-	1.3	-	Not available
1-9 ชั่วโมง	14.9	-	-	-	-	-	-	-	-	-	-	-	-	12.9	-	-	12.9	-	1-9 hours
มี	0.8	-	-	-	-	-	-	-	-	-	-	-	-	-	-	-	-	-	Available
ไม่มี	14.2	-	-	-	-	-	-	-	-	-	-	-	-	12.9	-	-	12.9	-	Not available
10-19 ชั่วโมง	8.7	1.1	-	0.8	-	-	4.2	0.6	0.6	-	-	-	-	1.0	-	-	1.0	-	10-19 hours
มี	-	-	-	-	-	-	-	-	-	-	-	-	-	-	-	-	-	-	Available
ไม่มี	8.7	1.1	-	0.8	-	-	4.2	0.6	0.6	-	-	-	-	1.0	-	-	1.0	-	Not available
20-29 ชั่วโมง	26.7	5.3	-	4.0	-	1.3	3.2	1.8	1.8	-	0.7	0.7	-	3.8	-	-	3.8	-	20-29 hours
มี	-	-	-	-	-	-	-	-	-	-	-	-	-	-	-	-	-	-	Available
ไม่มี	26.7	5.3	-	4.0	-	1.3	3.2	1.8	1.8	-	0.7	0.7	-	3.8	-	-	3.8	-	Not available
30-34 ชั่วโมง	53.5	3.1	-	3.3	-	5.7	7.3	3.7	3.7	-	4.9	4.9	-	9.8	-	-	9.8	-	30-34 hours
มี	-	-	-	-	-	-	-	-	-	-	-	-	-	-	-	-	-	-	Available
ไม่มี	53.5	3.1	-	3.3	-	5.7	7.3	3.7	3.7	-	4.9	4.9	-	9.8	-	-	9.8	-	Not available
35-39 ชั่วโมง	273.9	6.4	-	4.1	5.7	0.8	13.7	8.1	8.1	-	10.1	10.1	-	11.7	-	-	11.7	-	35-39 hours
มี	2.0	-	-	-	-	-	0.4	-	-	-	-	-	-	-	-	-	-	-	Available
ไม่มี	271.9	6.4	-	4.1	5.7	0.8	13.3	8.1	8.1	-	10.1	10.1	-	11.7	-	-	11.7	-	Not available
40-49 ชั่วโมง	3,666.1	19.0	2.7	910.4	11.9	200.7	840.5	270.1	270.1	-	163.9	163.9	-	303.8	-	-	303.8	-	40-49 hours
มี	1.8	-	-	-	-	-	-	-	-	-	-	-	-	0.8	-	-	0.8	-	Available
ไม่มี	3,664.3	19.0	2.7	910.4	11.9	200.7	840.5	270.1	270.1	-	163.9	163.9	-	303.0	-	-	303.0	-	Not available
50 ชั่วโมงขึ้นไป	1,189.5	7.2	-	157.7	-	27.9	356.2	157.7	157.7	-	9.7	9.7	-	251.0	-	-	251.0	-	50 hours and over
มี	0.8	-	-	-	-	-	-	-	-	-	-	-	-	0.8	-	-	0.8	-	Available
ไม่มี	1,188.7	7.2	-	157.7	-	27.9	356.2	157.7	157.7	-	9.7	9.7	-	250.2	-	-	250.2	-	Not available

ตารางที่ 10 จำนวนผู้มีงานทำ จำนวนชั่วโมงทำงานต่อสัปดาห์ การมีเวลาเหลือพอและต้องการทำงานเพิ่มขึ้น กรุงเทพมหานคร (ต่อ)

TABLE 10 EMPLOYED PERSONS BY INDUSTRY, HOURS WORKED PER WEEK, AVAILABILITY FOR ADDITIONAL WORK, BANGKOK (Contd.)

ไตรมาสที่ 3/2557 : Quarter 3/2014

หน่วยเป็นพัน : In Thousands

จำนวนชั่วโมงทำงาน และ การมีเวลาเหลือพอ และต้องการทำงานเพิ่มขึ้น	อุตสาหกรรม (ต่อ) Industry (Contd.)											HOURS WORKED, AND AVAILABILITY FOR ADDITIONAL WORK
	กิจกรรม อสังหาริมทรัพย์ Real estate activities	กิจกรรมทางวิชาชีพ วิทยและเทคนิค Professional, scientific technical activities	การบริหารสนับสนุน และป้องกันประเทศ Administrative support service activities	บริหารราชการ ป้องกันประเทศ Public admin- istration defence	การศึกษา Education	การศึกษาก งานสังคมสงเคราะห์ Health and social work	ศิลปะ ความบันเทิง และนันทนาการ Art, entertainment	บริการ ด้านอื่นๆ Other service	งานในครัวเรือน ส่วนบุคคล Activities of household	กิจกรรมของ องค์กร Extra- territorial	ไม่ทราบ Unknown	
ยอดรวม	63.3	173.2	162.3	218.7	146.8	107.6	32.3	170.4	79.1	2.1	62.8	TOTAL
มี	-	-	-	-	-	2.6	-	-	0.8	-	-	Available
ไม่มี	63.3	173.2	162.3	218.7	146.8	105.0	32.3	170.4	78.3	2.1	62.8	Not available
มีงานประจำแต่ไม่ได้ทำงาน	-	-	1.1	-	-	-	-	1.0	-	-	-	With job not work
มี	-	-	-	-	-	-	-	-	-	-	-	Available
ไม่มี	-	-	1.1	-	-	-	-	1.0	-	-	-	Not available
1-9 ชั่วโมง	-	0.5	0.8	-	-	-	-	-	0.8	-	-	1-9 hours
มี	-	-	-	-	-	-	-	-	0.8	-	-	Available
ไม่มี	-	0.5	0.8	-	-	-	-	-	-	-	-	Not available
10-19 ชั่วโมง	0.4	-	0.7	-	-	-	-	-	-	-	-	10-19 hours
มี	-	-	-	-	-	-	-	-	-	-	-	Available
ไม่มี	0.4	-	0.7	-	-	-	-	-	-	-	-	Not available
20-29 ชั่วโมง	-	4.0	-	1.1	-	0.4	0.5	-	0.6	-	-	20-29 hours
มี	-	-	-	-	-	-	-	-	-	-	-	Available
ไม่มี	-	4.0	-	1.1	-	0.4	0.5	-	0.6	-	-	Not available
30-34 ชั่วโมง	0.7	1.4	-	-	1.1	0.4	1.2	9.6	-	-	-	30-34 hours
มี	-	-	-	-	-	-	-	-	-	-	-	Available
ไม่มี	0.7	1.4	-	-	-	-	-	-	-	-	-	Not available
35-39 ชั่วโมง	3.4	6.4	2.5	121.0	37.4	31.0	1.5	2.4	0.8	-	2.2	35-39 hours
มี	-	-	-	-	-	1.6	-	-	-	-	-	Available
ไม่มี	3.4	6.4	2.5	121.0	37.4	29.4	1.5	2.4	0.8	-	2.2	Not available
40-49 ชั่วโมง	50.8	155.9	112.6	87.2	103.2	66.4	17.7	93.6	45.9	2.1	59.9	40-49 hours
มี	-	-	-	-	-	1.0	-	-	-	-	-	Available
ไม่มี	50.8	155.9	112.6	87.2	103.2	65.4	17.7	93.6	45.9	2.1	59.9	Not available
50 ชั่วโมงขึ้นไป	8.1	5.0	44.7	9.4	5.1	9.3	11.5	63.9	31.0	-	0.7	50 hours and over
มี	-	-	-	-	-	-	-	-	-	-	-	Available
ไม่มี	8.1	5.0	44.7	9.4	5.1	9.3	11.5	63.9	31.0	-	0.7	Not available

ตารางที่ 10 จำนวนผู้มีงานทำ จำนวนชั่วโมงทำงานต่อสัปดาห์ การมีเวลาเหลือพอและต้องการทำงานเพิ่มขึ้น และเพศ กรุงเทพมหานคร (ต่อ)

TABLE 10 EMPLOYED PERSONS BY INDUSTRY, HOURS WORKED PER WEEK, AVAILABILITY FOR ADDITIONAL WORK AND SEX, BANGKOK (Contd.)

หน่วยเป็นพัน : in Thousands

ไตรมาสที่ 3/2557 : Quarter 3/2014

จำนวนชั่วโมงทำงาน เพศ และ การมีเวลาเหลือพอ และต้องการทำงานเพิ่มขึ้น	อุตสาหกรรม (ต่อ) Industry (Contd.)										HOURS WORKED, SEX AND AVAILABILITY FOR ADDITIONAL WORK	
	กิจกรรม อสังหาริมทรัพย์ Real estate activities	กิจกรรมทางวิชาชีพ วิทยาศาสตร์ Professional, scientific technical activities	การบริหารสนับสนุนการบริหารราชการ และป้องกันประเทศ Administrative support service activities Public admin- istration defence	การศึกษา Education	งานสังคมสงเคราะห์ Health and social work	ศิลปะ ความบันเทิง บริการด้านอื่นๆ และนันทนาการ Art, entertainment Other service	ส่วนบุคคล Activities of household	กิจกรรมของ องค์กร Extra- territorial	ไม่ทราบ Unknown	TOTAL (MALE)		
ชาย	30.2	87.6	82.7	115.4	46.9	27.1	15.4	70.5	16.3	-	35.9	Available
ไม่มี	30.2	87.6	82.7	115.4	46.9	26.1	15.4	70.5	16.3	-	35.9	Not available
มีงานประจำแต่ไม่ได้ทำงาน	-	-	1.1	-	-	-	-	-	-	-	-	With job not work
มี	-	-	-	-	-	-	-	-	-	-	-	Available
ไม่มี	-	-	1.1	-	-	-	-	-	-	-	-	Not available
1-9 ชั่วโมง	-	0.5	0.8	-	-	-	-	-	-	-	-	1-9 hours
มี	-	0.5	0.8	-	-	-	-	-	-	-	-	Available
ไม่มี	-	0.5	0.7	-	-	-	-	-	-	-	-	Not available
10-19 ชั่วโมง	-	-	0.7	-	-	-	-	-	-	-	-	10-19 hours
มี	-	-	0.7	-	-	-	-	-	-	-	-	Available
ไม่มี	-	2.5	-	-	-	-	-	-	-	-	-	Not available
20-29 ชั่วโมง	-	2.5	-	-	-	-	-	-	-	-	-	20-29 hours
มี	-	2.5	-	-	-	-	-	-	-	-	-	Available
ไม่มี	0.7	-	-	-	0.8	0.4	1.2	4.9	-	-	-	Not available
30-34 ชั่วโมง	-	-	-	-	-	-	-	-	-	-	-	30-34 hours
มี	-	-	-	-	-	-	-	-	-	-	-	Available
ไม่มี	0.7	-	-	-	0.8	0.4	1.2	4.9	-	-	-	Not available
35-39 ชั่วโมง	1.2	4.2	1.4	66.8	11.7	6.6	0.8	-	-	-	2.2	35-39 hours
มี	1.2	4.2	1.4	66.8	11.7	6.6	0.8	-	-	-	2.2	Available
ไม่มี	25.0	75.9	46.4	43.5	32.3	18.7	7.9	43.4	13.0	-	32.9	Not available
40-49 ชั่วโมง	25.0	75.9	46.4	43.5	32.3	17.7	7.9	43.4	13.0	-	32.9	40-49 hours
มี	3.3	4.5	32.4	5.1	2.0	1.3	5.5	22.2	3.4	-	0.7	Available
ไม่มี	3.3	4.5	32.4	5.1	2.0	1.3	5.5	22.2	3.4	-	0.7	Not available
33-1	33.1	85.6	79.5	103.3	99.9	80.5	16.9	99.9	62.7	2.1	27.0	TOTAL (FEMALE)
มี	33.1	85.6	79.5	103.3	99.9	78.9	16.9	99.9	61.9	2.1	27.0	Available
ไม่มี	-	-	-	-	-	-	-	1.0	-	-	-	Not available
มีงานประจำแต่ไม่ได้ทำงาน	-	-	-	-	-	-	-	-	-	-	-	With job not work
มี	-	-	-	-	-	-	-	-	-	-	-	Available
ไม่มี	-	-	-	-	-	-	-	-	-	-	-	Not available
1-9 ชั่วโมง	-	-	-	-	-	-	-	-	0.8	-	-	1-9 hours
มี	-	-	-	-	-	-	-	-	0.8	-	-	Available
ไม่มี	-	-	-	-	-	-	-	-	-	-	-	Not available
10-19 ชั่วโมง	0.4	-	-	-	-	-	-	-	-	-	-	10-19 hours
มี	0.4	-	-	-	-	-	-	-	-	-	-	Available
ไม่มี	-	-	-	-	-	-	-	-	-	-	-	Not available
20-29 ชั่วโมง	-	1.5	-	1.1	-	0.4	0.5	-	0.6	-	-	20-29 hours
มี	-	1.5	-	1.1	-	0.4	0.5	-	0.6	-	-	Available
ไม่มี	-	1.5	-	1.1	-	0.4	0.5	-	0.6	-	-	Not available
30-34 ชั่วโมง	-	1.4	-	-	0.3	-	-	4.8	-	-	-	30-34 hours
มี	-	1.4	-	-	-	-	-	-	-	-	-	Available
ไม่มี	-	1.4	-	-	-	-	-	-	-	-	-	Not available
35-39 ชั่วโมง	2.2	2.2	1.1	54.2	25.7	24.4	0.7	2.4	0.8	-	-	35-39 hours
มี	-	-	-	-	-	1.6	-	-	-	-	-	Available
ไม่มี	2.2	2.2	1.1	54.2	25.7	22.8	0.7	2.4	0.8	-	-	Not available
40-49 ชั่วโมง	25.8	80.0	66.2	43.8	70.8	47.7	9.8	50.2	32.9	2.1	27.0	40-49 hours
มี	-	-	-	-	-	-	-	-	-	-	-	Available
ไม่มี	25.8	80.0	66.2	43.8	70.8	47.7	9.8	50.2	32.9	2.1	27.0	Not available
50 ชั่วโมงขึ้นไป	4.7	0.5	12.3	4.3	3.1	7.9	6.0	41.6	27.6	-	-	50 hours and over
มี	-	-	-	-	-	-	-	-	-	-	-	Available
ไม่มี	4.7	0.5	12.3	4.3	3.1	7.9	6.0	41.6	27.6	-	-	Not available

ตารางที่ 11 จำนวนผู้มีงานทำ จำแนกตามสถานภาพการทำงาน จำนวนชั่วโมงทำงานต่อสัปดาห์ การมีเวลาเหลือพอและต้องการทำงานเพิ่มขึ้น กรุงเทพมหานคร

TABLE 11 EMPLOYED PERSONS BY WORK STATUS, HOURS WORKED PER WEEK, AVAILABILITY FOR ADDITIONAL WORK, BANGKOK METROPOLIS

ไตรมาสที่ 3/2557 : Quarter 3/2014

หน่วยเป็นพัน : in Thousands

จำนวนชั่วโมงทำงาน และ การมีเวลาเหลือพอ และต้องการทำงานเพิ่มขึ้น	รวม	สถานภาพการทำงาน Work Status						Hours Worked, AND AVAILABILITY FOR ADDITIONAL WORK
		นายจ้าง Employer	ลูกจ้างรัฐบาล Government Employee	ลูกจ้างเอกชน Private Employee	Own Account Worker	ช่วยธุรกิจครอบครัว Unpaid Family Worker	การรวมกลุ่ม Members of Producers' Cooperatives	
Total	Total	Employer	Government Employee	Private Employee	Own Account Worker	Unpaid Family Worker	Members of Producers' Cooperatives	TOTAL
ยอดรวม	5,247.4	278.5	447.7	3,101.9	1,043.7	372.6	3.0	3.0
มี	5.4	-	1.0	1.5	2.8	-	-	Available
ไม่มี	5,242.1	278.5	446.7	3,100.4	1,040.9	372.6	3.0	Not available
มีงานประจำแต่ไม่ได้ทำงาน	14.1	2.0	-	8.4	3.8	-	-	With job not work Available
มี	-	-	-	-	-	-	-	Not available
ไม่มี	14.1	2.0	-	8.4	3.8	-	-	1-9 hours
1-9 ชั่วโมง	14.9	-	-	13.3	1.7	-	-	Available
มี	0.8	-	-	0.8	-	-	-	Not available
ไม่มี	14.2	-	-	12.5	1.7	-	-	1C-19 hours
10-19 ชั่วโมง	8.7	0.8	-	2.3	5.7	-	-	Available
มี	-	-	-	-	-	-	-	Not available
ไม่มี	8.7	0.8	-	2.3	5.7	-	-	2C-29 hours
20-29 ชั่วโมง	26.7	2.5	1.1	6.8	14.1	2.2	-	Available
มี	-	-	-	-	-	-	-	Not available
ไม่มี	26.7	2.5	1.1	6.8	14.1	2.2	-	3C-34 hours
30-34 ชั่วโมง	53.5	4.4	0.9	15.3	26.0	6.9	-	Available
มี	-	-	-	-	-	-	-	Not available
ไม่มี	53.5	4.4	0.9	15.3	26.0	6.9	-	35-39 hours
35-39 ชั่วโมง	273.9	3.5	208.7	19.3	34.3	7.9	-	Available
มี	2.0	-	-	-	2.0	-	-	Not available
ไม่มี	271.9	3.5	208.7	19.3	32.3	7.9	-	4C-49 hours
40-49 ชั่วโมง	3,666.1	188.7	222.1	2,682.4	392.3	177.6	3.0	Available
มี	1.8	-	1.0	0.8	-	-	-	Not available
ไม่มี	3,664.3	188.7	221.1	2,681.7	392.3	177.6	3.0	50 hours and over
50 ชั่วโมงขึ้นไป	1,189.5	76.7	14.9	354.1	565.9	177.9	-	Available
มี	0.8	-	-	-	0.8	-	-	Not available
ไม่มี	1,188.7	76.7	14.9	354.1	565.1	177.9	-	Not available

ตารางที่ 11 จำนวนผู้จ้างงาน จำนวนชั่วโมงทำงานต่อสัปดาห์ การมีเวลาเหลือและต้องการทำงานเพิ่มขึ้น และเพศ กรุงเทพมหานคร
 TABLE 11 EMPLOYED PERSONS BY WORK STATUS, HOURS WORKED PER WEEK, AVAILABILITY FOR ADDITIONAL WORK AND SEX, BANGKOK METROPOLIS

ไตรมาสที่ 3/2557 : Quarter 3/2014

หน่วยเป็นพัน : in Thousands

จำนวนชั่วโมงทำงาน เพศ และ การมีเวลาเหลือ และต้องการทำงานเพิ่มขึ้น	สถานภาพการทำงาน Work Status										HOURS WORKED, SEX AND AVAILABILITY FOR ADDITIONAL WORK			
	รวม Total	นายจ้าง Employer	ลูกจ้างรัฐบาล Government Employee	ลูกจ้างเอกชน Private Employee	ทำงานส่วนตัว Own Account Worker	ครอบครัว Unpaid Family Worker	การรวมกลุ่ม Members of Producers' Cooperatives	MALE				FEMALE		
								2,780.6	204.3	213.3		1,594.5	614.8	153.0
ชาย	2,780.6	204.3	213.3	1,594.5	614.8	153.0	0.8	Available	Not available	With job not work	Available	Not available	With job not work	
ไม่มี	2.6	-	1.0	0.8	0.8	-	-	Available	Not available	With job not work	Available	Not available	With job not work	
มีงานประจำแต่ไม่ได้ทำงาน	2,778.0	204.3	212.2	1,593.8	614.0	153.0	0.8	Available	Not available	With job not work	Available	Not available	With job not work	
1-9 ชั่วโมง	7.8	2.0	-	3.6	-	-	-	Available	Not available	With job not work	Available	Not available	With job not work	
10-19 ชั่วโมง	7.8	2.0	-	3.6	-	-	-	Available	Not available	With job not work	Available	Not available	With job not work	
20-29 ชั่วโมง	13.0	-	-	12.5	-	-	-	Available	Not available	With job not work	Available	Not available	With job not work	
30-34 ชั่วโมง	13.0	-	-	12.5	-	-	-	Available	Not available	With job not work	Available	Not available	With job not work	
35-39 ชั่วโมง	4.2	-	-	1.9	-	-	-	Available	Not available	With job not work	Available	Not available	With job not work	
40-49 ชั่วโมง	4.2	-	-	1.9	-	-	-	Available	Not available	With job not work	Available	Not available	With job not work	
50 ชั่วโมงขึ้นไป	13.1	2.5	-	4.8	-	0.6	-	Available	Not available	With job not work	Available	Not available	With job not work	
ไม่มี	13.1	2.5	-	4.8	-	0.6	-	Available	Not available	With job not work	Available	Not available	With job not work	
มี	30.1	4.4	0.7	9.4	13.1	2.6	-	Available	Not available	With job not work	Available	Not available	With job not work	
ไม่มี	30.1	4.4	0.7	9.4	13.1	2.6	-	Available	Not available	With job not work	Available	Not available	With job not work	
มี	135.2	3.2	101.5	6.0	19.4	5.3	-	Available	Not available	With job not work	Available	Not available	With job not work	
ไม่มี	135.2	3.2	101.5	6.0	19.4	5.3	-	Available	Not available	With job not work	Available	Not available	With job not work	
มี	1,914.5	142.1	101.9	1,350.2	243.7	75.8	0.8	Available	Not available	With job not work	Available	Not available	With job not work	
ไม่มี	1,914.5	142.1	101.9	1,350.2	243.7	75.8	0.8	Available	Not available	With job not work	Available	Not available	With job not work	
มี	1,912.7	142.1	100.9	1,349.4	243.7	75.8	0.8	Available	Not available	With job not work	Available	Not available	With job not work	
ไม่มี	662.7	50.1	9.2	206.2	328.4	68.7	-	Available	Not available	With job not work	Available	Not available	With job not work	
มี	661.9	50.1	9.2	206.2	327.6	68.7	-	Available	Not available	With job not work	Available	Not available	With job not work	
ไม่มี	2,466.8	74.3	234.4	1,507.4	428.8	219.6	2.2	Available	Not available	With job not work	Available	Not available	With job not work	
มี	2.8	-	-	0.8	2.0	-	-	Available	Not available	With job not work	Available	Not available	With job not work	
ไม่มี	2,464.0	74.3	234.4	1,506.6	426.9	219.6	2.2	Available	Not available	With job not work	Available	Not available	With job not work	
มีงานประจำแต่ไม่ได้ทำงาน	6.3	-	-	4.8	-	-	-	Available	Not available	With job not work	Available	Not available	With job not work	
1-9 ชั่วโมง	6.3	-	-	4.8	-	-	-	Available	Not available	With job not work	Available	Not available	With job not work	
10-19 ชั่วโมง	1.9	-	-	0.8	-	-	-	Available	Not available	With job not work	Available	Not available	With job not work	
20-29 ชั่วโมง	0.8	-	-	0.8	-	-	-	Available	Not available	With job not work	Available	Not available	With job not work	
30-34 ชั่วโมง	1.1	-	-	-	-	-	-	Available	Not available	With job not work	Available	Not available	With job not work	
35-39 ชั่วโมง	4.6	0.8	-	0.4	-	-	-	Available	Not available	With job not work	Available	Not available	With job not work	
40-49 ชั่วโมง	4.6	0.8	-	0.4	-	-	-	Available	Not available	With job not work	Available	Not available	With job not work	
50 ชั่วโมงขึ้นไป	13.5	-	1.1	2.0	8.9	1.5	-	Available	Not available	With job not work	Available	Not available	With job not work	
ไม่มี	13.5	-	1.1	2.0	8.9	1.5	-	Available	Not available	With job not work	Available	Not available	With job not work	
มี	23.4	-	0.3	5.9	12.9	4.4	-	Available	Not available	With job not work	Available	Not available	With job not work	
ไม่มี	23.4	-	0.3	5.9	12.9	4.4	-	Available	Not available	With job not work	Available	Not available	With job not work	
มี	138.7	0.4	107.3	13.4	14.9	2.7	-	Available	Not available	With job not work	Available	Not available	With job not work	
ไม่มี	138.7	0.4	107.3	13.4	14.9	2.7	-	Available	Not available	With job not work	Available	Not available	With job not work	
มี	1,751.6	46.6	120.2	1,332.2	148.6	101.9	2.2	Available	Not available	With job not work	Available	Not available	With job not work	
ไม่มี	1,751.6	46.6	120.2	1,332.2	148.6	101.9	2.2	Available	Not available	With job not work	Available	Not available	With job not work	
มี	526.8	26.5	5.6	147.9	237.5	109.2	-	Available	Not available	With job not work	Available	Not available	With job not work	
ไม่มี	526.8	26.5	5.6	147.9	237.5	109.2	-	Available	Not available	With job not work	Available	Not available	With job not work	

ตารางที่ 12 จำนวนผู้มีงานทำ จำแนกตามกลุ่มอายุ จำนวนชั่วโมงทำงานต่อสัปดาห์ การมีเวลาเหลือพอและต้องการทำงานเพิ่มขึ้น กรุงเทพมหานคร

TABLE 12 EMPLOYED PERSONS BY AGE GROUP, HOURS WORKED PER WEEK, AVAILABILITY FOR ADDITIONAL WORK , BANGKOK METROPOLIS

ไตรมาสที่ 3/2557 : Quarter 3/2014

หน่วยเป็นพัน : In Thousands

จำนวนชั่วโมงทำงาน เพศ และ การมีเวลาเหลือพอ และต้องการทำงานเพิ่มขึ้น	รวม							HOURS WORKED, AND AVAILABILITY FOR ADDITIONAL WORK	
	15-19	20-24	25-29	30-34	35-39	40-49	50-59		>= 60
ยอดรวม	5,247.4	423.2	793.8	856.3	772.6	1,342.0	791.5	202.1	TOTAL
มี	5.4	-	-	-	-	3.8	0.8	-	Available
ไม่มี	5,242.1	423.2	793.8	856.3	772.6	1,338.2	790.7	202.1	Not available
มีงานประจำแต่ไม่ได้ทำงาน	14.1	-	2.2	0.9	3.5	3.5	3.5	0.6	With job not worth
มี	-	-	-	-	-	-	-	-	Available
ไม่มี	14.1	-	2.2	0.9	3.5	3.5	3.5	0.6	Not available
1-9 ชั่วโมง	14.9	5.7	-	6.1	0.8	1.9	0.5	-	1-9 hours
มี	0.8	-	-	-	-	0.8	-	-	Available
ไม่มี	14.2	5.7	-	6.1	0.8	1.1	0.5	-	Not available
10-19 ชั่วโมง	8.7	0.4	1.2	1.3	0.8	3.0	2.1	-	10-19 hours
มี	-	-	-	-	-	-	-	-	Available
ไม่มี	8.7	0.4	1.2	1.3	0.8	3.0	2.1	-	Not available
20-29 ชั่วโมง	26.7	-	0.9	4.9	1.3	6.0	9.0	3.2	20-29 hours
มี	-	-	-	-	-	-	-	-	Available
ไม่มี	26.7	-	0.9	4.9	1.3	6.0	9.0	3.2	Not available
30-34 ชั่วโมง	53.5	0.7	10.0	5.1	5.3	17.4	9.9	3.1	30-34 hours
มี	-	-	-	-	-	-	-	-	Available
ไม่มี	53.5	0.7	10.0	5.1	5.3	17.4	9.9	3.1	Not available
35-39 ชั่วโมง	273.9	19.6	30.1	38.6	35.7	82.0	55.1	12.3	35-39 hours
มี	2.0	-	-	-	-	2.0	-	-	Available
ไม่มี	271.9	19.6	30.1	38.6	35.7	80.0	55.1	12.3	Not available
40-49 ชั่วโมง	3,666.1	343.8	619.3	674.2	543.0	845.1	476.2	112.6	40-49 hours
มี	1.8	-	-	-	-	1.0	-	-	Available
ไม่มี	3,664.3	343.8	619.3	674.2	543.0	844.1	476.2	112.6	Not available
50 ชั่วโมงขึ้นไป	1,189.5	52.9	130.1	125.2	182.3	383.1	235.2	70.4	50 hours and over
มี	0.8	-	-	-	-	-	0.8	-	Available
ไม่มี	1,188.7	52.9	130.1	125.2	182.3	383.1	234.4	70.4	Not available

ตารางที่ 12 จำนวนผู้จ้างทำ จำนวนชั่วโมงทำงานต่อสัปดาห์ การมีเวลาหิวและต้องทำงานเพิ่มขึ้น และเพศ กรุงเทพมหานคร
 TABLE 12 EMPLOYED PERSONS BY AGE GROUP, HOURS WORKED PER WEEK, AVAILABILITY FOR ADDITIONAL WORK AND SEX, BANGKOK METROPOLIS

ไตรมาสที่ 3/2557 : Quarter 3/2014

หน่วยเป็นพัน : in Thousands

เพศ และ การมีเวลาหิว และต้องทำงานเพิ่มขึ้น	รวม	กลุ่มอายุ Age Group										SEX AND AVAILABILITY FOR ADDITIONAL WORK
		15-19	20-24	25-29	30-34	35-39	40-49	50-59	>= 60	TOTAL(MALE)		
ชาย	2,780.6	46.0	214.5	388.4	431.0	417.9	722.3	437.3	123.3	123.3	123.3	Available
มี	2.6	0.8	-	-	-	-	1.0	0.8	-	-	-	Available
ไม่มี	2,778.0	45.2	214.5	388.4	431.0	417.9	721.2	436.5	123.3	123.3	-	Not available
มีงานประจำแต่ไม่ได้ทำงาน	7.8	-	-	-	-	1.9	3.5	2.5	-	-	-	With job not work
มี	-	-	-	-	-	-	-	-	-	-	-	Available
ไม่มี	7.8	-	-	-	-	1.9	3.5	2.5	-	-	-	Not available
1-9 ชั่วโมง	13.0	-	5.7	-	6.1	0.8	-	0.5	-	-	-	1-9 hours
มี	-	-	-	-	-	-	-	-	-	-	-	Available
ไม่มี	13.0	-	5.7	-	6.1	0.8	-	0.5	-	-	-	Not available
10-19 ชั่วโมง	4.2	-	-	1.2	0.8	-	1.1	1.0	-	-	-	10-19 hours
มี	-	-	-	-	-	-	-	-	-	-	-	Available
ไม่มี	4.2	-	-	1.2	0.8	-	1.1	1.0	-	-	-	Not available
20-29 ชั่วโมง	13.1	1.3	-	-	3.8	0.7	1.4	4.1	1.8	-	-	20-29 hours
มี	-	-	-	-	-	-	-	-	-	-	-	Available
ไม่มี	13.1	1.3	-	-	3.8	0.7	1.4	4.1	1.8	-	-	Not available
30-34 ชั่วโมง	30.1	2.0	0.7	5.7	3.5	1.8	9.8	4.8	1.8	-	-	30-34 hours
มี	-	-	-	-	-	-	-	-	-	-	-	Available
ไม่มี	30.1	2.0	0.7	5.7	3.5	1.8	9.8	4.8	1.8	-	-	Not available
35-39 ชั่วโมง	135.2	-	9.4	16.2	17.4	14.4	44.7	25.6	7.5	-	-	35-39 hours
มี	-	-	-	-	-	-	-	-	-	-	-	Available
ไม่มี	135.2	-	9.4	16.2	17.4	14.4	44.7	25.6	7.5	-	-	Not available
40-49 ชั่วโมง	1,914.5	36.5	166.8	299.0	331.1	296.5	442.0	272.4	70.3	-	-	40-49 hours
มี	1.8	0.8	-	-	-	-	1.0	-	-	-	-	Available
ไม่มี	1,912.7	35.7	166.8	299.0	331.1	296.5	440.9	272.4	70.3	-	-	Not available
50 ชั่วโมงขึ้นไป	662.7	6.1	31.9	66.3	68.4	101.9	219.8	126.4	41.8	-	-	50 hours and over
มี	0.8	-	-	-	-	-	-	0.8	-	-	-	Available
ไม่มี	661.9	6.1	31.9	66.3	68.4	101.9	219.8	125.6	41.8	-	-	Not available
หญิง	2,466.8	20.0	208.6	405.4	425.3	354.7	619.8	354.2	78.8	-	-	TOTAL(FEMALE)
มี	2.8	-	-	-	-	-	2.8	-	-	-	-	Available
ไม่มี	2,464.0	20.0	208.6	405.4	425.3	354.7	617.0	354.2	78.8	-	-	Not available
มีงานประจำแต่ไม่ได้ทำงาน	6.3	-	-	2.2	0.9	1.6	-	1.0	0.6	-	-	With job not work
มี	-	-	-	-	-	-	-	-	-	-	-	Available
ไม่มี	6.3	-	-	2.2	0.9	1.6	-	1.0	0.6	-	-	Not available
1-9 ชั่วโมง	1.9	-	-	-	-	-	1.9	-	-	-	-	1-9 hours
มี	0.8	-	-	-	-	-	0.8	-	-	-	-	Available
ไม่มี	1.1	-	-	-	-	-	1.1	-	-	-	-	Not available
10-19 ชั่วโมง	4.6	-	0.4	-	0.5	0.8	1.9	1.0	-	-	-	10-19 hours
มี	-	-	-	-	-	-	-	-	-	-	-	Available
ไม่มี	4.6	-	0.4	-	0.5	0.8	1.9	1.0	-	-	-	Not available
20-29 ชั่วโมง	13.5	-	-	0.9	1.1	0.6	4.6	4.9	1.3	-	-	20-29 hours
มี	-	-	-	-	-	-	-	-	-	-	-	Available
ไม่มี	13.5	-	-	0.9	1.1	0.6	4.6	4.9	1.3	-	-	Not available
30-34 ชั่วโมง	23.4	-	-	4.3	1.7	3.5	7.7	5.1	1.2	-	-	30-34 hours
มี	-	-	-	-	-	-	-	-	-	-	-	Available
ไม่มี	23.4	-	-	4.3	1.7	3.5	7.7	5.1	1.2	-	-	Not available
35-39 ชั่วโมง	138.7	0.4	10.2	13.9	21.2	21.3	37.3	29.5	4.8	-	-	35-39 hours
มี	2.0	-	-	-	-	-	2.0	-	-	-	-	Available
ไม่มี	136.7	0.4	10.2	13.9	21.2	21.3	35.3	29.5	4.8	-	-	Not available
40-49 ชั่วโมง	1,751.6	15.4	177.0	320.3	343.1	246.6	403.1	203.9	42.3	-	-	40-49 hours
มี	-	-	-	-	-	-	-	-	-	-	-	Available
ไม่มี	1,751.6	15.4	177.0	320.3	343.1	246.6	403.1	203.9	42.3	-	-	Not available
50 ชั่วโมงขึ้นไป	526.8	4.2	21.0	63.7	56.8	80.4	163.3	108.8	28.6	-	-	50 hours and over
มี	-	-	-	-	-	-	-	-	-	-	-	Available
ไม่มี	526.8	4.2	21.0	63.7	56.8	80.4	163.3	108.8	28.6	-	-	Not available

ตารางที่ 13 จำนวนผู้ว่างงาน ที่ทำงานทำ จำนวนตามระยะเวลาที่ทำงานทำ ระดับการศึกษาที่สำเร็จ กรุงเทพมหานคร

TABLE 13 UNEMPLOYED PERSONS, SEEKING JOB BY DURATION OF SEEKING JOB, LEVEL OF EDUCATIONAL ATTAINMENT, BANGKOK METROPOLIS

ไตรมาสที่ 3/2557 : Quarter 3/2014

หน่วยเป็นคน : Person

ระดับการศึกษาที่สำเร็จ	รวม	ระยะเวลาที่ทำงานทำ							Duration of seeking job		LEVEL OF EDUCATIONAL ATTAINMENT		
		< 1 เดือน	1 - 2.9 เดือน	3 - 5.9 เดือน	6 - 8.9 เดือน	9 - 11.9 เดือน	>=12 เดือน	ไม่ทราบ	Months	Months	Months	Unknown	
Total	Month	Months	Months	Months	Months	Months	Months	Months	Months	Months	Months	Unknown	
ยอดรวม	12,212	3,074	5,842	1,156	1,057	-	1,083	-	-	-	-	-	TOTAL
1.ไม่มีการศึกษา	1,255	1,255	-	-	-	-	-	-	-	-	-	-	No education
2.ต่ำกว่าประถมศึกษา	-	-	-	-	-	-	-	-	-	-	-	-	Less than Elementary
3.ประถมศึกษา	976	976	-	-	-	-	-	-	-	-	-	-	Elementary
4.มัธยมศึกษาตอนต้น	4,359	843	2,433	-	-	-	1,083	-	-	-	-	-	Lower Secondary
5.มัธยมศึกษาตอนปลาย	-	-	-	-	-	-	-	-	-	-	-	-	Upper Secondary Level
สายสามัญ	-	-	-	-	-	-	-	-	-	-	-	-	General/Academic
สายอาชีพศึกษา	-	-	-	-	-	-	-	-	-	-	-	-	Vocational
สายวิชาการศึกษา	-	-	-	-	-	-	-	-	-	-	-	-	Teacher Training
6.อุดมศึกษา	5,621	-	3,408	1,156	1,057	-	-	-	-	-	-	-	Higher Level
สายวิชาการ	4,442	-	2,229	1,156	1,057	-	-	-	-	-	-	-	Academic
สายวิชาชีพ	-	-	-	-	-	-	-	-	-	-	-	-	Higher Technical Education
สายวิชาการศึกษา	1,180	-	1,180	-	-	-	-	-	-	-	-	-	Teacher Training
7.อื่นๆ	-	-	-	-	-	-	-	-	-	-	-	-	Others
8.ไม่ทราบ	-	-	-	-	-	-	-	-	-	-	-	-	Unknown

1/ รวมอาชีพระยะสั้น 1/ Including Short Course Vocational

ตารางที่ 13 จำนวนผู้ว่างงาน ที่หางานทำ จำแนกตามระยะเวลาที่หางานทำ ระดับการศึกษาที่สำเร็จ และเพศ กรุงเทพมหานคร

TABLE 13 UNEMPLOYED PERSONS, SEEKING JOB BY DURATION OF SEEKING JOB, LEVEL OF EDUCATIONAL ATTAINMENT AND SEX, BANGKOK METROPOLIS

ไตรมาสที่ 3/2557 : Quarter 3/2014

หน่วยเป็นคน : Person

ระดับการศึกษาที่สำเร็จ	รวม	ระยะเวลาที่หางานทำ							LEVEL OF EDUCATIONAL ATTAINMENT
		Duration of seeking job							
		< 1 เดือน	1 - 2.9 เดือน	3 - 5.9 เดือน	6 - 8.9 เดือน	9 - 11.9 เดือน	>=12 เดือน	ไม่ทราบ	
Total	Month	Months	Months	Months	Months	Months	Unknown		
ชาย	8,251	2,231	3,807	1,156	1,057	-	-	-	MALE
ไม่มีการศึกษา	1,255	1,255	-	-	-	-	-	-	No education
ต่ำกว่าประถมศึกษา	-	-	-	-	-	-	-	-	Less than Elementary
ประถมศึกษา	976	976	-	-	-	-	-	-	Elementary
มัธยมศึกษาตอนต้น	1,269	-	1,269	-	-	-	-	-	Lower Secondary
มัธยมศึกษาตอนปลาย	-	-	-	-	-	-	-	-	Upper Secondary Level
สายสามัญ	-	-	-	-	-	-	-	-	General/Academic
สายอาชีวศึกษา	-	-	-	-	-	-	-	-	Vocational
สายวิชาการศึกษา	-	-	-	-	-	-	-	-	Teacher Training
อุดมศึกษา	4,751	-	2,538	1,156	1,057	-	-	-	Higher Level
สายวิชาการ	3,571	-	1,358	1,156	1,057	-	-	-	Academic
สายวิชาชีพ	-	-	-	-	-	-	-	-	Higher Technical Education
สายวิชาการศึกษา	1,180	-	1,180	-	-	-	-	-	Teacher Training
อื่น ๆ ^{1/}	-	-	-	-	-	-	-	-	Others
ไม่ทราบ	-	-	-	-	-	-	-	-	Unknown
หญิง	3,961	843	2,035	-	-	-	1,083	-	FEMALE
ไม่มีการศึกษา	-	-	-	-	-	-	-	-	No education
ต่ำกว่าประถมศึกษา	-	-	-	-	-	-	-	-	Less than Elementary
ประถมศึกษา	-	-	-	-	-	-	-	-	Elementary
มัธยมศึกษาตอนต้น	3,090	843	1,164	-	-	-	1,083	-	Lower Secondary
มัธยมศึกษาตอนปลาย	-	-	-	-	-	-	-	-	Upper Secondary Level
สายสามัญ	-	-	-	-	-	-	-	-	General/Academic
สายอาชีวศึกษา	-	-	-	-	-	-	-	-	Vocational
สายวิชาการศึกษา	-	-	-	-	-	-	-	-	Teacher Training
อุดมศึกษา	871	-	871	-	-	-	-	-	Higher Level
สายวิชาการ	871	-	871	-	-	-	-	-	Academic
สายวิชาชีพ	-	-	-	-	-	-	-	-	Higher Technical Education
สายวิชาการศึกษา	-	-	-	-	-	-	-	-	Teacher Training
อื่น ๆ ^{1/}	-	-	-	-	-	-	-	-	Others
ไม่ทราบ	-	-	-	-	-	-	-	-	Unknown

1/ รวมอาชีพระยะสั้น Including Short Course Vocational

ตารางที่ 14 จำนวนผู้ว่างงาน ที่เคยทำงานมาก่อน จำแนกตามอาชีพที่ทำครั้งสุดท้าย อุตสาหกรรมที่ทำครั้งสุดท้าย กรุงเทพมหานคร
TABLE 14 UNEMPLOYED PERSONS, EVER WORKED BY LAST OCCUPATION, LAST INDUSTRY, BANGKOK METROPOLIS

ไตรมาสที่ 3/2557 : Quarter 3/2014

หน่วยเป็นคน : Person

อาชีพที่ทำครั้งสุดท้าย	อุตสาหกรรมที่ทำครั้งสุดท้าย											รวม	LAST OCCUPATION
	เกษตรกรรม	การทำเหมืองแร่	การผลิต	ไฟฟ้า ก๊าซ ไอน้ำระบบรับ	จัดหน้า บำบัดน้ำเสีย และประปา	การก่อสร้าง	การขนส่ง และการขายปลีก	การขนส่งและ บริการด้านอาหาร	ข้อมูลข่าวสาร และการสื่อสาร	การเงินและการประกันภัย	Last Industry		
	Agriculture	Mining and quarrying	Manufacturing	Electricity and water supply	Water supply and sewerage	Construction	Transportation and storage	Accommodation and food service	Information and communication	Financial and insurance			
ยอดรวม	20,570	-	2,175	-	-	3,038	2,960	976	4,349	1,920	1,833	TOTAL	
1. ผู้จัดการ ข้าราชการระดับอาวุโส และผู้บริหารบริหาร	2,326	-	-	-	-	2,326	-	-	-	-	-	1. managers, senior officials and Legislators	
2. ผู้ประกอบวิชาชีพด้านต่างๆ	2,696	-	-	-	-	-	-	-	-	1,920	776	2. Professionals	
3. เจ้าหน้าที่เทคนิคและผู้ประกอบวิชาชีพที่เกี่ยวข้องกับด้านต่างๆ	406	-	-	-	-	406	-	-	-	-	-	3. Technicians and associate professionals	
4. เสมียน	2,326	-	-	-	-	-	-	-	1,269	-	1,057	4. Clerks	
5. พนักงานบริการและผู้จำหน่ายสินค้า	6,039	-	-	-	-	-	1,825	-	2,434	-	-	5. Service workers and sell goods workers	
6. ผู้ปฏิบัติงานที่มีฝีมือในด้านการเกษตร ป่าไม้ และประมง	-	-	-	-	-	-	-	-	-	-	-	6. Skilled agricultural forest and fishery workers	
7. ช่างฝีมือ และผู้ปฏิบัติงานที่เกี่ยวข้อง	912	-	-	-	-	-	-	-	-	-	-	7. Craft and associate professionals	
8. ผู้ควบคุมเครื่องจักรโรงงานและเครื่องจักร และผู้ปฏิบัติงานด้านการประกอบ	3,276	-	1,674	-	-	-	-	976	-	-	-	8. Plant and machine controllers and assemblers	
9. ผู้ประกอบอาชีพทางพื้นฐาน	2,588	-	501	-	-	712	730	-	645	-	-	9. Elementary occupations	
10. คนงานซึ่งมิได้จำแนกไว้ในหมวดอื่น	-	-	-	-	-	-	-	-	-	-	-	10. Workers not classifiable by occupation	

ตารางที่ 14 จำนวนผู้ว่างงาน ที่เคยทำงานมาก่อน จำแนกตามอาชีพที่ทำงานครั้งสุดท้าย อุตสาหกรรมที่ทำงานครั้งสุดท้าย กรุงเทพมหานคร (ต่อ)
 TABLE 14 UNEMPLOYED PERSONS, EVER WORKED BY LAST OCCUPATION, LAST INDUSTRY, BANGKOK METROPOLIS (Contd.)

ไตรมาสที่ 3/2557 : Quarter 3/2014

หน่วยเป็นหมื่น : Person

อาชีพที่ทำงานครั้งสุดท้าย	อุตสาหกรรมที่ทำงานครั้งสุดท้าย (ต่อ) Last Industry (Contd.)										LAST OCCUPATION
	กิจกรรม อสังหาริมทรัพย์ Real estate activities	กิจกรรมทางวิชาชีพ วิทย์และเทคโนโลยี Professional, scientific technical activities	การบริหารสนับสนุน และป้องกันประเทศ Administrative support service activities	บริหารราชการ ป้องกันประเทศ Public admin- istration defence	การศึกษา Health and social work	ศิลปะ ความบันเทิง และนันทนาการ Art, Other service entertainment	บริการ ด้านอื่นๆ Activities of household	งานในครัวเรือน ส่วนบุคคล Extra- territorial	กิจกรรมของ องค์กร Unknown	ไม่ทราบ	
ยอดรวม	-	-	2,692	-	-	-	-	627	-	-	TOTAL
1. ผู้จัดการ ข้าราชการระดับอาวุโส และผู้บังคับบัญชา	-	-	-	-	-	-	-	-	-	-	1. managers, senior officials and Legislators
2. ผู้ประกอบวิชาชีพด้านต่างๆ	-	-	-	-	-	-	-	-	-	-	2. Professionals
3. เจ้าหน้าที่เทคนิคและผู้ประกอบวิชาชีพ ที่เกี่ยวข้องกับด้านต่างๆ	-	-	-	-	-	-	-	-	-	-	3. Technicians and associate professionals
4. เสมียน	-	-	-	-	-	-	-	-	-	-	4. Clerks
5. พนักงานบริการและผู้จำหน่ายสินค้า	-	-	1,780	-	-	-	-	-	-	-	5. Service workers and sell goods
6. ผู้ปฏิบัติงานที่มีฝีมือในด้านการเกษตร ป่าไม้ และประมง	-	-	-	-	-	-	-	-	-	-	6. Skilled agricultural forest and fishery workers
7. ช่างฝีมือ และผู้ปฏิบัติงานที่เกี่ยวข้อง	-	-	912	-	-	-	-	-	-	-	7. Craft and associate professionals
8. ผู้ควบคุมเครื่องจักรโรงงานและเครื่องจักร และผู้ปฏิบัติงานด้านการประกอบ	-	-	-	-	-	-	-	627	-	-	8. Plant and machine controllers and assemblers
9. ผู้ประกอบอาชีพงานพื้นฐาน	-	-	-	-	-	-	-	-	-	-	9. Elementary occupations
10. คนงานซึ่งมิได้จำแนกไว้ในหมวดอื่น	-	-	-	-	-	-	-	-	-	-	10. Workers not classifiable by occupation

ตารางที่ 14 จำนวนผู้ว่างงาน ที่เคยทำงานมาก่อน จำแนกตามอาชีพที่ทำงานครั้งสุดท้าย อุตสาหกรรมที่ทำงานครั้งสุดท้าย และเพศ กรุงเทพมหานคร
TABLE 14 UNEMPLOYED PERSONS, EVER WORKED BY LAST OCCUPATION, LAST INDUSTRY AND SEX, BANGKOK METROPOLIS

อาชีพที่ทำงานครั้งสุดท้าย	อุตสาหกรรมที่ทำงานครั้งสุดท้าย										กิจการและการสื่อสาร Information and communication	กิจกรรมการเงินและการประกันภัย Financial intermediation	LAST OCCUPATION
	รวม	เกษตรกรรม และการประมง Agriculture	การทำเหมืองแร่ และเหมืองหิน Mining	การผลิต Manufacturing	ไฟฟ้า ก๊าซ ไอน้ำระบบปรับอากาศ Electricity	การก่อสร้าง Water supply sewerage, waste	การขนส่ง และการขนส่ง Construction	การขายปลีก และการค้าส่ง Retail and wholesale trade	การขนส่งและ สถานที่เก็บสินค้า Transportation and storage	ที่พักแรมและ บริการด้านอาหาร Accommodation and food service			
ชาย	11,768	-	-	1,674	-	712	730	976	2,524	-	1,833	MALE	
1. ผู้จัดการ ข้าราชการระดับอาวุโส และผู้บัญชาการกองบัญชาการ	-	-	-	-	-	-	-	-	-	-	-	1. managers, senior officials and Legislators	
2. ผู้ประกอบวิชาชีพด้านต่างๆ	776	-	-	-	-	-	-	-	-	-	776	2. Professionals	
3. เจ้าหน้าที่เทคนิคและผู้ประกอบวิชาชีพ ที่เกี่ยวข้องกับด้านต่างๆ	-	-	-	-	-	-	-	-	-	-	-	3. Technicians and associate professionals	
4. เสมียน	2,326	-	-	-	-	-	-	-	1,269	-	1,057	4. Clerks	
5. พนักงานบริการและเจ้าหน้าที่เสิร์ฟ	3,035	-	-	-	-	-	-	-	1,255	-	-	5. Service workers and sell goods	
6. ผู้ปฏิบัติงานที่มีฝีมือในด้านการเกษตร ป่าไม้ และประมง	-	-	-	-	-	-	-	-	-	-	-	6. Skilled agricultural forest and fishery workers	
7. ช่างฝีมือ และผู้ปฏิบัติงานที่เกี่ยวข้อง	912	-	-	-	-	-	-	-	-	-	-	7. Craft and associate professionals	
8. ผู้ควบคุมเครื่องจักรโรงงานและเครื่องจักร และผู้ปฏิบัติงานด้านการประกอบ	3,276	-	-	1,674	-	-	-	976	-	-	-	8. Plant and machine controllers and assemblers	
9. ผู้ประกอบอาชีพทางพื้นฐาน	1,442	-	-	-	-	712	730	-	-	-	-	9. Elementary occupations	
10. คนงานซึ่งมิได้จำแนกไว้ในหมวดอื่น	-	-	-	-	-	-	-	-	-	-	-	10. Workers not classifiable by occupation	
หญิง	8,801	-	-	501	-	2,326	2,230	-	1,824	1,920	-	FEMALE	
1. ผู้จัดการ ข้าราชการระดับอาวุโส และผู้บัญชาการกองบัญชาการ	2,326	-	-	-	-	2,326	-	-	-	-	-	1. managers, senior officials and Legislators	
2. ผู้ประกอบวิชาชีพด้านต่างๆ	1,920	-	-	-	-	-	-	-	-	1,920	-	2. Professionals	
3. เจ้าหน้าที่เทคนิคและผู้ประกอบวิชาชีพ ที่เกี่ยวข้องกับด้านต่างๆ	406	-	-	-	-	-	406	-	-	-	-	3. Technicians and associate professionals	
4. เสมียน	-	-	-	-	-	-	-	-	-	-	-	4. Clerks	
5. พนักงานบริการและเจ้าหน้าที่เสิร์ฟ	3,004	-	-	-	-	-	1,825	-	1,179	-	-	5. Service workers and sell goods	
6. ผู้ปฏิบัติงานที่มีฝีมือในด้านการเกษตร ป่าไม้ และประมง	-	-	-	-	-	-	-	-	-	-	-	6. Skilled agricultural forest and fishery workers	
7. ช่างฝีมือ และผู้ปฏิบัติงานที่เกี่ยวข้อง	-	-	-	-	-	-	-	-	-	-	-	7. Craft and associate professionals	
8. ผู้ควบคุมเครื่องจักรโรงงานและเครื่องจักร และผู้ปฏิบัติงานด้านการประกอบ	-	-	-	-	-	-	-	-	-	-	-	8. Plant and machine controllers and assemblers	
9. ผู้ประกอบอาชีพทางพื้นฐาน	1,147	-	-	501	-	-	-	-	645	-	-	9. Elementary occupations	
10. คนงานซึ่งมิได้จำแนกไว้ในหมวดอื่น	-	-	-	-	-	-	-	-	-	-	-	10. Workers not classifiable by occupation	

ตารางที่ 14 จำนวนผู้ว่างงาน ที่เคยทำงานก่อน จำแนกตามอาชีพที่ทำงานครั้งสุดท้าย และเพศ กรุงเทพมหานคร (ต่อ)
 TABLE 14 UNEMPLOYED PERSONS, EVER WORKED BY LAST OCCUPATION, LAST INDUSTRY AND SEX , BANGKOK METROPOLIS (Contd.)

อาชีพที่ทำงานครั้งสุดท้าย	อุตสาหกรรมที่ทำงานครั้งสุดท้าย (ต่อ) Last Industry (Contd.)										งานในครัวเรือนส่วนบุคคล Activities of household	กิจกรรมขององค์กร Extra-territorial	ไม่ทราบ Unknown	LAST OCCUPATION				
	กิจกรรมอสังหาริมทรัพย์ Real estate activities	กิจกรรมทางวิชาชีพ Professional, scientific and technical activities	การบริหารสนับสนุนและป้องกันประเทศ Administrative and support service activities	การบริหารราชการ Public administration	การศึกษา Education	กิจกรรมด้านสุขภาพ Health and social work	ศิลปะ ความบันเทิง และนันทนาการ Art, entertainment and recreation	บริการด้านอื่นๆ Other service	กิจกรรมขององค์กร Extra-territorial	ไม่ทราบ Unknown								
ชาย																		
1. ผู้จัดการ ข้าราชการระดับอาวุโสและผู้บัญชาการกองทัพอากาศ	-	-	2,692	-	-	-	-	-	-	-	-	-	-	-	627	-	1. managers, senior officials and Legislators	
2. ผู้ประกอบวิชาชีพด้านต่างๆ	-	-	-	-	-	-	-	-	-	-	-	-	-	-	-	-	2. Professionals	
3. เจ้าหน้าที่เทคนิคและผู้ประกอบวิชาชีพที่เกี่ยวข้องกับด้านต่างๆ	-	-	-	-	-	-	-	-	-	-	-	-	-	-	-	-	3. Technicians and associate professionals	
4. เสมียน	-	-	-	-	-	-	-	-	-	-	-	-	-	-	-	-	4. Clerks	
5. พนักงานบริการและผู้จำหน่ายสินค้า	-	-	1,780	-	-	-	-	-	-	-	-	-	-	-	-	-	5. Service workers and sell goods	
6. ผู้ปฏิบัติงานที่มีฝีมือในด้านการเกษตร	-	-	-	-	-	-	-	-	-	-	-	-	-	-	-	-	6. Skilled agricultural forest and fishery workers	
7. ช่างฝีมือ และผู้ปฏิบัติงานที่เกี่ยวข้อง	-	-	912	-	-	-	-	-	-	-	-	-	-	-	-	-	7. Craft and associate professionals	
8. ผู้ควบคุมเครื่องจักรโรงงานและเครื่องจักรและผู้ปฏิบัติงานด้านการประกอบ	-	-	-	-	-	-	-	-	-	-	-	-	-	-	627	-	8. Plant and machine controllers and assemblers	
9. ผู้ประกอบอาชีพงานพื้นฐาน	-	-	-	-	-	-	-	-	-	-	-	-	-	-	-	-	9. Elementary occupations	
10. คนงานซึ่งมีได้จำแนกไว้ในหมวดอื่น	-	-	-	-	-	-	-	-	-	-	-	-	-	-	-	-	10. Workers not classifiable by occupation	
หญิง																		
1. ผู้จัดการ ข้าราชการระดับอาวุโสและผู้บัญชาการกองทัพอากาศ	-	-	-	-	-	-	-	-	-	-	-	-	-	-	-	-	-	1. managers, senior officials and Legislators
2. ผู้ประกอบวิชาชีพด้านต่างๆ	-	-	-	-	-	-	-	-	-	-	-	-	-	-	-	-	-	2. Professionals
3. เจ้าหน้าที่เทคนิคและผู้ประกอบวิชาชีพที่เกี่ยวข้องกับด้านต่างๆ	-	-	-	-	-	-	-	-	-	-	-	-	-	-	-	-	-	3. Technicians and associate professionals
4. เสมียน	-	-	-	-	-	-	-	-	-	-	-	-	-	-	-	-	-	4. Clerks
5. พนักงานบริการและผู้จำหน่ายสินค้า	-	-	-	-	-	-	-	-	-	-	-	-	-	-	-	-	-	5. Service workers and sell goods
6. ผู้ปฏิบัติงานที่มีฝีมือในด้านการเกษตร	-	-	-	-	-	-	-	-	-	-	-	-	-	-	-	-	-	6. Skilled agricultural forest and fishery workers
7. ช่างฝีมือ และผู้ปฏิบัติงานที่เกี่ยวข้อง	-	-	-	-	-	-	-	-	-	-	-	-	-	-	-	-	-	7. Craft and associate professionals
8. ผู้ควบคุมเครื่องจักรโรงงานและเครื่องจักรและผู้ปฏิบัติงานด้านการประกอบ	-	-	-	-	-	-	-	-	-	-	-	-	-	-	-	-	-	8. Plant and machine controllers and assemblers
9. ผู้ประกอบอาชีพงานพื้นฐาน	-	-	-	-	-	-	-	-	-	-	-	-	-	-	-	-	-	9. Elementary occupations
10. คนงานซึ่งมีได้จำแนกไว้ในหมวดอื่น	-	-	-	-	-	-	-	-	-	-	-	-	-	-	-	-	-	10. Workers not classifiable by occupation

ตารางที่ 15 จำนวนลูกจ้าง จำนวนตามค่าจ้างเฉลี่ย ผลประโยชน์อื่นๆ ที่ได้รับ อุตสาหกรรม กรุงเทพมหานคร
TABLE 15 EMPLOYEE BY AVERAGE WAGE, FRINGE BENEFIT, INDUSTRY, BANGKOK METROPOLIS

ไตรมาสที่ 3/2557 : Quarter 3/2014

หน่วยเป็นพัน : In Thousands

อุตสาหกรรม	จำนวนลูกจ้าง Total Employee	ค่าจ้างเฉลี่ย Average Wage	ลูกจ้างที่ได้รับผลประโยชน์อื่นๆ Employee Receive Fringe Benefit						INDUSTRY
			ได้รับเป็นเงิน In Cash			ได้รับเป็นสิ่งของ In Kind			
			โบนัส Bonus	ค่าล่วงเวลา Overtime	เงินอื่นๆ Other Income	อาหาร Food	เครื่องแต่งกาย Clothes	ที่อยู่อาศัย Housing	
ยอดรวม	3,475.3	18,572.3	266.9	207.8	234.6	11.5	217.4	45.7	TOTAL
1.เกษตรกรรม การป่าไม้ และการประมง	8.4	6,789.2	0.4	-	-	-	-	-	1. Agriculture, forestry and fishing
2.การทำเหมืองแร่ และเหมืองหิน	2.7	30,050.8	-	-	-	-	-	-	2. Mining and quarrying
3. การผลิต	879.7	17,084.3	100.3	36.4	23.4	5.1	19.4	1.0	3. Manufacturing
4. ไฟฟ้า ก๊าซ ไอน้ำและระบบปรับอากาศ	17.6	36,243.2	-	0.8	-	-	-	-	4. Electricity, gas, steam and air conditioning supply
5. การจัดหา น้ำ การจัดการและการบำบัดน้ำเสีย ของเสีย และสิ่งปฏิกูล	30.2	11,363.2	24.2	-	-	-	24.2	24.2	5. Water supply; sewerage, waste management and remediation activities
6. การก่อสร้าง	180.3	15,685.0	18.0	5.1	1.7	-	32.1	8.6	6. Construction
7. การขนส่ง และการขายปลีก การซ่อมยานยนต์	622.2	16,597.1	28.9	69.1	22.7	2.6	25.3	3.9	7. Wholesale and retail trade; repair of motor vehicles and motorcycles
8. การขนส่ง และสถานที่เก็บสินค้า	204.8	20,766.5	-	23.2	21.0	-	15.5	1.6	8. Transportation and storage
9. ที่พักแรมและบริการด้านอาหาร	244.3	11,886.2	-	19.3	13.1	-	31.8	-	9. Accommodation and food service activities
10. ข้อมูลข่าวสารและการสื่อสาร	133.4	28,398.2	-	7.9	3.8	-	-	-	10. Information and communication
11. กิจกรรมทางการเงินและการประกันภัย	180.2	32,543.5	-	3.9	8.8	-	0.9	1.3	11. Financial and insurance activities
12. กิจกรรมอสังหาริมทรัพย์	52.2	15,711.1	-	2.8	1.7	-	3.8	-	12. Real estate activities
13. กิจกรรมทางวิชาชีพ วิทยาศาสตร์ และเทคนิค	122.6	22,804.0	-	1.2	3.2	-	0.5	-	13. Professional, scientific and technical activities
14. กิจกรรมการบริหารและการสนับสนุน	145.9	13,700.3	-	14.8	4.4	0.7	-	1.0	14. Administrative and support service activities
15. การบริหารราชการ การป้องกันประเทศ การประกันสังคม	206.0	22,747.0	-	4.9	19.2	-	7.0	0.6	15. Public administration and defence; compulsory social security
16. การศึกษา	136.3	25,085.4	-	3.0	8.7	-	0.6	0.6	16. Education
17. กิจกรรมด้านสุขภาพและงานสังคมสงเคราะห์	97.5	21,376.6	-	9.3	2.3	1.2	2.5	-	17. Human health and social work activities
18. ศิลปะ ความบันเทิง และนันทนาการ	14.7	11,888.8	-	-	3.7	-	-	-	18. Arts, entertainment and recreation
19. กิจกรรมบริการด้านอื่น ๆ	72.8	12,549.4	-	-	2.9	-	7.5	-	19. Other service activities
20. กิจกรรมการจ้างงานในครัวเรือนส่วนบุคคล การผลิตสินค้าและบริการที่ตนเองเพื่อใช้ในครัวเรือน	79.1	9,643.1	-	4.8	2.2	1.8	46.3	3.0	20. Activities of households as employers; undifferentiated goods and services-producing activities of households for own use
21. กิจกรรมขององค์กรระหว่างประเทศ	2.1	46,757.8	-	-	-	-	-	-	21. Activities of extraterritorial organizations and bodies
22. ไม่ทราบ	42.6	16,058.8	-	1.5	-	-	-	-	22. Unknown

ตารางที่ 15 จำนวนลูกจ้าง จำนวนตามค่าจ้างเฉลี่ย ผลประโยชน์อื่นๆ ที่ได้รับ อุตสาหกรรม และเพศ กรุงเทพมหานคร
TABLE 15 EMPLOYEE BY AVERAGE WAGE, FRINGE BENEFIT, INDUSTRY AND SEX, BANGKOK METROPOLIS

อุตสาหกรรม Industry	จำนวนลูกจ้าง Total Employee	ลูกจ้างที่ได้รับผลประโยชน์อื่นๆ Employee Receive Fringe Benefit						ค่าจ้างเฉลี่ย Average Wage	ได้รับเป็นเงิน In Cash						ค่าจ้างเฉลี่ย Average Wage	ได้รับเป็นสิ่งของ In Kind						อื่นๆ Others	INDUSTRY
		โบนัส Bonus		ค่าล่วงเวลา Overtime		เงินอื่นๆ Other Income			อาหาร Food		เครื่องแต่งกาย Clothes		ที่อยู่อาศัย Housing			ที่อยู่อาศัย Housing		อื่นๆ Others					
ชาย	1,761.4	19,235.9	1.8	163.3	128.4	94.9	4.2	116.1	30.3	MALE													
1. เกษตรกรรม การป่าไม้ และการประมง	4.4	8,172.8	-	0.4	-	-	-	-	-	-	-	-	-	-	-	-	-	1. Agriculture, forestry and fishing					
2. การทำเหมืองแร่ และเหมืองหิน	1.6	28,356.0	-	-	-	-	-	-	-	-	-	-	-	-	-	-	-	2. Mining and quarrying					
3. การผลิต	485.2	18,560.1	-	60.0	24.7	12.9	1.7	14.4	-	-	-	-	-	-	-	-	-	3. Manufacturing					
4. ไฟฟ้า ก๊าซ ไอน้ำและระบบปรับอากาศ	12.7	38,669.3	-	-	0.3	-	-	-	-	-	-	-	-	-	-	-	-	4. Electricity, gas, steam and air conditioning supply					
5. การจัดหา การจัดการและการบำบัดน้ำเสีย ของเสีย และสิ่งปฏิกูล	24.6	11,783.6	-	19.0	-	-	-	-	-	-	-	-	-	-	-	-	-	5. Water supply; sewerage, waste management and remediation activities					
6. การก่อสร้าง	140.1	15,354.4	-	16.2	2.7	1.7	-	24.8	4.6	-	-	-	-	-	-	-	-	6. Construction					
7. การขนส่ง และการขายนสินค้า การขมายนยนต์	300.4	16,067.1	1.8	18.1	42.3	10.9	1.8	15.3	3.5	-	-	-	-	-	-	-	-	7. Wholesale and retail trade; repair of motor vehicles and motorcycles					
8. การขนส่ง และยานที่ขับเคลื่อนด้วยเครื่องยนต์	121.6	20,083.3	-	16.1	16.6	4.7	-	5.4	1.6	-	-	-	-	-	-	-	-	8. Transportation and storage					
9. ที่พักแรมและบริการด้านอาหาร	120.2	12,159.1	-	9.2	6.6	5.7	-	23.3	-	-	-	-	-	-	-	-	-	9. Accommodation and food service activities					
10. ข้อมูลข่าวสารและการสื่อสาร	79.1	29,116.4	-	4.6	2.8	0.6	-	-	-	-	-	-	-	-	-	-	-	10. Information and communication					
11. กิจกรรมทางการเงินและการประกันภัย	72.9	37,012.4	-	3.2	3.3	-	-	0.9	-	-	-	-	-	-	-	-	-	11. Financial and insurance activities					
12. กิจกรรมอสังหาริมทรัพย์	24.7	19,442.1	-	0.6	1.7	-	-	1.6	-	-	-	-	-	-	-	-	-	12. Real estate activities					
13. กิจกรรมทางวิชาชีพ วิทยาศาสตร์ และเทคนิค	54.0	27,547.8	-	-	3.2	0.8	-	0.5	-	-	-	-	-	-	-	-	-	13. Professional, scientific and technical activities					
14. กิจกรรมการบริหารและการบริการสนับสนุน	72.9	13,832.8	-	8.4	-	0.8	0.7	-	1.0	-	-	-	-	-	-	-	-	14. Administrative and support service activities					
15. การบริหารราชการ การป้องกันประเทศ การประกันสังคม	104.7	22,835.3	-	3.1	14.7	0.7	-	7.0	0.6	-	-	-	-	-	-	-	-	15. Public administration and defence; compulsory social security					
16. การศึกษา	42.0	28,248.7	-	2.4	2.7	-	-	-	-	-	-	-	-	-	-	-	-	16. Education					
17. กิจกรรมด้านสุขภาพและงานสังคมสงเคราะห์	22.5	26,779.5	-	2.0	1.1	-	-	-	-	-	-	-	-	-	-	-	-	17. Human health and social work activities					
18. ศิลปะ ความบันเทิง และนันทนาการ	6.7	13,285.2	-	-	1.9	0.7	-	-	-	-	-	-	-	-	-	-	-	18. Arts, entertainment and recreation					
19. กิจกรรมบริการด้านอื่น ๆ	30.9	10,429.2	-	-	1.5	2.6	-	2.1	-	-	-	-	-	-	-	-	-	19. Other service activities					
20. กิจกรรมการจ้างงานในครัวเรือนส่วนบุคคล การผลิตสินค้าและบริการที่หักเงินเพื่อใช้ในครัวเรือน	16.3	14,246.3	-	-	0.8	2.9	-	1.8	-	-	-	-	-	-	-	-	-	20. Activities of households as employers; undifferentiated goods and services-producing activities of households for own use					
21. กิจกรรมขององค์กรระหว่างประเทศ	-	-	-	-	-	-	-	-	-	-	-	-	-	-	-	-	-	21. Activities of extraterritorial organizations and bodies					
22. ไม่ทราบ	24.1	13,950.7	-	-	1.5	-	-	-	-	-	-	-	-	-	-	-	-	22. Unknown					
หญิง	1,713.9	17,890.2	1.8	103.6	79.4	139.7	7.3	101.2	15.3	FEMALE													
1. เกษตรกรรม การป่าไม้ และการประมง	4.0	5,253.5	-	-	-	-	-	-	-	-	-	-	-	-	-	-	-	-	1. Agriculture, forestry and fishing				
2. การทำเหมืองแร่ และเหมืองหิน	1.1	32,611.1	-	-	-	-	-	-	-	-	-	-	-	-	-	-	-	-	2. Mining and quarrying				
3. การผลิต	394.5	15,269.1	1.0	40.3	11.6	10.6	3.4	5.0	1.0	-	-	-	-	-	-	-	-	3. Manufacturing					
4. ไฟฟ้า ก๊าซ ไอน้ำและระบบปรับอากาศ	4.9	29,988.7	-	-	0.5	-	-	-	-	-	-	-	-	-	-	-	-	-	4. Electricity, gas, steam and air conditioning supply				
5. การจัดหา การจัดการและการบำบัดน้ำเสีย ของเสีย และสิ่งปฏิกูล	5.6	9,529.2	-	5.1	-	-	-	5.1	5.1	-	-	-	-	-	-	-	-	-	5. Water supply; sewerage, waste management and remediation activities				
6. การก่อสร้าง	40.2	16,835.8	-	1.8	2.4	-	-	7.2	4.0	-	-	-	-	-	-	-	-	-	6. Construction				
7. การขนส่ง และการขายนสินค้า การขมายนยนต์	321.8	17,091.9	0.8	10.7	26.9	11.8	0.9	10.0	0.3	-	-	-	-	-	-	-	-	-	7. Wholesale and retail trade; repair of motor vehicles and motorcycles				
8. การขนส่ง และยานที่ขับเคลื่อนด้วยเครื่องยนต์	83.2	21,764.5	-	7.2	4.5	9.9	-	10.1	-	-	-	-	-	-	-	-	-	-	8. Transportation and storage				
9. ที่พักแรมและบริการด้านอาหาร	124.1	11,622.0	-	10.1	6.4	5.6	-	8.5	-	-	-	-	-	-	-	-	-	-	9. Accommodation and food service activities				
10. ข้อมูลข่าวสารและการสื่อสาร	54.3	27,351.5	-	3.3	1.0	0.4	-	-	-	-	-	-	-	-	-	-	-	-	10. Information and communication				
11. กิจกรรมทางการเงินและการประกันภัย	107.3	29,505.2	-	0.8	5.5	-	-	-	1.3	-	-	-	-	-	-	-	-	-	11. Financial and insurance activities				
12. กิจกรรมอสังหาริมทรัพย์	27.5	12,368.6	-	2.2	-	-	-	2.2	-	-	-	-	-	-	-	-	-	-	12. Real estate activities				
13. กิจกรรมทางวิชาชีพ วิทยาศาสตร์ และเทคนิค	68.6	19,071.4	-	1.2	-	-	-	-	-	-	-	-	-	-	-	-	-	-	13. Professional, scientific and technical activities				
14. กิจกรรมการบริหารและการบริการสนับสนุน	73.0	13,567.8	-	6.5	4.4	0.6	-	-	-	-	-	-	-	-	-	-	-	-	14. Administrative and support service activities				
15. การบริหารราชการ การป้องกันประเทศ การประกันสังคม	101.3	22,655.7	-	1.8	4.4	-	-	-	-	-	-	-	-	-	-	-	-	-	15. Public administration and defence; compulsory social security				
16. การศึกษา	94.4	23,678.6	-	0.6	6.1	1.0	-	0.6	0.6	-	-	-	-	-	-	-	-	-	16. Education				
17. กิจกรรมด้านสุขภาพและงานสังคมสงเคราะห์	75.1	19,760.2	-	7.3	1.1	-	1.2	2.5	-	-	-	-	-	-	-	-	-	-	17. Human health and social work activities				
18. ศิลปะ ความบันเทิง และนันทนาการ	7.9	10,700.2	-	-	1.8	0.7	-	-	-	-	-	-	-	-	-	-	-	-	18. Arts, entertainment and recreation				
19. กิจกรรมบริการด้านอื่น ๆ	41.9	14,109.1	-	-	1.5	0.3	-	5.3	-	-	-	-	-	-	-	-	-	-	19. Other service activities				
20. กิจกรรมการจ้างงานในครัวเรือนส่วนบุคคล การผลิตสินค้าและบริการที่หักเงินเพื่อใช้ในครัวเรือน	62.7	8,443.7	-	4.8	1.5	47.8	1.8	44.5	3.0	-	-	-	-	-	-	-	-	-	20. Activities of households as employers; undifferentiated goods and services-producing activities of households for own use				
21. กิจกรรมขององค์กรระหว่างประเทศ	2.1	46,757.8	-	-	-	-	-	-	-	-	-	-	-	-	-	-	-	-	21. Activities of extraterritorial organizations and bodies				
22. ไม่ทราบ	18.5	18,799.8	-	-	-	-	-	-	-	-	-	-	-	-	-	-	-	-	22. Unknown				

ตารางที่ 16 จำนวนลูกจ้างเอกชน จำแนกตามค่าจ้างเฉลี่ย ผลประโยชน์ที่ได้รับ อุตสาหกรรม กรุงเทพมหานคร

TABLE 16 PRIVATE EMPLOYEE BY AVERAGE WAGE, FRINGE BENEFIT, INDUSTRY , BANGKOK METROPOLIS

ไตรมาสที่ 3/2557 : Quarter 3/2014

หน่วยเป็นพัน : in Thousands

อุตสาหกรรม	จำนวน ลูกจ้างเอกชน Total Private Employee	ค่าจ้างเฉลี่ย Average Wage	ลูกจ้างเอกชนที่ได้รับผลประโยชน์อื่น ๆ					Private Employee Receive Fringe Benefit			INDUSTRY
			ได้รับเป็นเงิน In Cash		ได้รับเป็นสิ่งของ In Kind			In Kind			
			โบนัส Bonus	ค่าล่วงเวลา Overtime	เงินอื่น ๆ Other Income	อาหาร Food	เครื่องแต่งกาย Clothes	ที่อยู่อาศัย Housing	อื่นๆ Others		
ยอดรวม	3,045.0	17,597.8	3.5	256.4	170.4	232.2	11.5	206.7	45.1	TOTAL	
1 เกษตรกรรม การป่าไม้ และการประมง	8.4	6,789.2	-	0.4	-	-	-	-	-	1. Agriculture, forestry and fishing	
2.การทำเหมืองแร่ และเหมืองหิน	2.7	30,050.8	-	-	-	-	-	-	-	2. Mining and quarrying	
3. การผลิต	864.9	16,774.0	1.0	100.3	35.4	22.1	5.1	19.4	1.0	3. Manufacturing	
4. ไฟฟ้า ก๊าซ ไอน้ำและระบบปรับอากาศ	2.1	28,877.6	-	-	-	-	-	-	-	4. Electricity, gas, steam and air conditioning supply	
5. การจัดหาน้ำ การจัดการและการบำบัดน้ำเสีย ของเสีย และสิ่งกีดขวาง	26.5	10,840.9	-	24.2	-	-	-	24.2	24.2	5. Water supply; sewerage, waste management and remediation activities	
6. การก่อสร้าง	180.3	15,685.0	-	18.0	5.1	1.7	-	32.1	8.6	6. Construction	
7. การขายส่ง และการขายปลีก การซ่อมยานยนต์	620.9	16,556.6	2.6	28.9	69.1	22.7	2.6	25.3	3.9	7. Wholesale and retail trade; repair of motor vehicles and motorcycles	
8. การขนส่ง และสถานที่เก็บสินค้า	171.0	18,799.7	-	19.6	14.6	14.7	-	13.7	1.6	8. Transportation and storage	
9. ที่พักแรมและบริการด้านอาหาร	244.3	11,886.2	-	19.3	13.1	112.3	-	31.8	-	9. Accommodation and food service activities	
10. ข้อมูลข่าวสารและการสื่อสาร	118.7	27,971.5	-	7.9	2.8	1.0	-	-	-	10. Information and communication	
11. กิจกรรมทางการเงินและการประกันภัย	156.9	32,680.0	-	3.9	8.1	-	-	0.9	1.3	11. Financial and insurance activities	
12. กิจกรรมอสังหาริมทรัพย์	49.4	16,014.2	-	2.8	1.7	-	-	3.8	-	12. Real estate activities	
13. กิจกรรมทางวิชาชีพ วิทยาศาสตร์ และเทคนิค	118.7	23,048.7	-	1.2	3.2	0.8	-	0.5	-	13. Professional, scientific and technical activities	
14. กิจกรรมการบริหารและการสนับสนุน	145.9	13,700.3	-	14.8	4.4	1.4	0.7	-	1.0	14. Administrative and support service activities	
15. การบริหารราชการ การป้องกันประเทศ การประกันสังคม	-	-	-	-	-	-	-	-	-	15. Public administration and defence; compulsory social security	
16. การศึกษา	69.1	24,837.3	-	3.0	2.7	0.6	-	0.6	0.6	16. Education	
17. กิจกรรมด้านสุขภาพและงานสังคมสงเคราะห์	59.6	19,341.4	-	7.3	-	-	1.2	0.6	-	17. Human health and social work activities	
18. ศิลปะ ความบันเทิง และนันทนาการ	11.6	11,152.3	-	-	3.7	1.3	-	-	-	18. Arts, entertainment and recreation	
19. กิจกรรมบริการด้านอื่น ๆ	72.8	12,549.4	-	-	2.9	2.9	-	7.5	-	19. Other service activities	
20. กิจกรรมการจ้างงานในครัวเรือนส่วนบุคคล การผลิตสินค้าและบริการที่ขึ้นเองเพื่อใช้ในครัวเรือน	79.1	9,643.1	-	4.8	2.2	50.7	1.8	46.3	3.0	20. Activities of households as employers; undifferentiated goods and services-producing activities of households for own use	
21. กิจกรรมขององค์กรระหว่างประเทศ	2.1	46,757.8	-	-	-	-	-	-	-	21. Activities of extraterritorial organizations and bodies	
22. ไม่ทราบ	40.3	15,488.2	-	-	1.5	-	-	-	-	22. Unknown	

ตารางที่ 16 จำนวนลูกจ้างเอกชน จำแนกตามค่าจ้างเฉลี่ย ผลประโยชน์ที่ได้รับ อุตสาหกรรม และเพศ กรุงเทพมหานคร
TABLE 16 PRIVATE EMPLOYEE BY AVERAGE WAGE, FRINGE BENEFIT, INDUSTRY AND SEX, BANGKOK METROPOLIS

อุตสาหกรรม Industry	จำนวนลูกจ้าง เอกชน Total Private Employee	ลูกจ้างเอกชนที่ได้รับผลประโยชน์ Private Employee Receive Fringe Benefit					ได้รับเงินได้ใน Kind			อุตสาหกรรม Industry
		ค่าจ้างเฉลี่ย Average Wage	ได้รับเป็นเงินสด In Cash				ค่าจ้างค่าจ้าง Housing	เสื้อผ้า Clothes	อื่นๆ Others	
			โบนัส Bonus	ค่าล่วงเวลา Overtime	เงินอื่นๆ Other Income	อาหาร Food				
		18,300.7	1.8	155.5	105.2	92.9	4.2	107.3	29.8	MALE
ชาย										
1. เกษตรกรรม การป่าไม้ และการประมง	4.4	8,172.8	-	0.4	-	-	-	-	-	1. Agriculture, forestry and fishing
2. การทำเหมืองแร่ และหิน	1.6	28,356.0	-	-	-	-	-	-	-	2. Mining and quarrying
3. การผลิต	475.5	18,219.5	-	60.0	23.8	11.5	1.7	14.4	-	3. Manufacturing
4. ไฟฟ้า ก๊าซ ไอน้ำ และระบบปรับอากาศ	0.8	20,000.0	-	-	-	-	-	-	-	4. Electricity, gas, steam and air conditioning supply
5. การจัดทำ การจัดการและการบำรุงรักษา ของเสีย และสิ่งปฏิกูล	21.3	11,285.2	-	19.0	-	-	-	19.0	19.0	5. Water supply, sewerage, waste management and remediation activities
6. การก่อสร้าง	140.1	15,354.4	-	16.2	2.7	1.7	-	24.8	4.6	6. Construction
7. การขนส่ง และการขายปลีก การซ่อมยานยนต์	300.4	16,067.1	1.8	18.1	42.3	10.9	1.8	15.3	3.5	7. Wholesale and retail trade; repair of motor vehicles and motorcycles
8. การขนส่ง และสถานบันเทิง	99.9	16,989.9	-	13.3	12.7	4.7	-	3.6	1.6	8. Transportation and storage
9. ที่พักแรมและบริการด้านอาหาร	120.2	12,159.1	-	9.2	6.6	55.7	-	23.3	-	9. Accommodation and food service activities
10. ซ่อมแซมยานยนต์และเครื่องจักรกล	72.6	29,429.8	-	4.6	2.8	0.6	-	-	-	10. Information and communication
11. กิจกรรมทางวัฒนธรรมและการบันเทิง	64.2	37,868.0	-	3.2	2.6	-	-	0.9	-	11. Financial and insurance activities
12. กิจกรรมอสังหาริมทรัพย์	23.4	19,902.0	-	0.6	1.7	-	-	1.6	-	12. Real estate activities
13. กิจกรรมทางวิชาชีพ วิทยาศาสตร์ และเทคนิค	52.6	27,827.9	-	-	3.2	0.8	-	0.5	-	13. Professional, scientific and technical activities
14. กิจกรรมบริการและการบริการสนับสนุน	72.9	13,832.8	-	8.4	-	0.8	0.7	-	1.0	14. Administrative and support service activities
15. การบริหารราชการ การป้องกันประเทศ การประกันสังคม	-	-	-	-	-	-	-	-	-	15. Public administration and defence; compulsory social security
16. การศึกษา	24.5	29,496.1	-	2.4	1.2	-	-	-	-	16. Education
17. กิจกรรมด้านสุขภาพและงานสังคมสงเคราะห์	11.5	24,129.2	-	-	-	-	-	-	-	17. Human health and social work activities
18. ศิลปะ ความบันเทิง และนันทนาการ	5.2	11,243.9	-	-	1.9	0.7	-	-	-	18. Arts, entertainment and recreation
19. กิจกรรมบริการด้านอื่น ๆ	30.9	10,429.2	-	-	1.5	2.6	-	2.1	-	19. Other service activities
20. กิจกรรมการจ้างงานในครัวเรือนส่วนบุคคล	16.3	14,246.3	-	-	0.8	2.9	-	1.8	-	20. Activities of households as employers; undifferentiated goods and services-producing activities of households for own use
21. กิจกรรมขององค์กรระหว่างประเทศ	-	-	-	-	-	-	-	-	-	21. Activities of extraterritorial organizations and bodies
22. ไม่ทราบ	23.4	13,841.4	-	-	1.5	-	-	-	-	22. Unknown
หญิง										FEMALE
1. เกษตรกรรม การป่าไม้ และการประมง	4.0	5,253.5	-	-	-	-	-	-	-	1. Agriculture, forestry and fishing
2. การทำเหมืองแร่ และหิน	1.1	32,611.1	-	-	-	-	-	-	-	2. Mining and quarrying
3. การผลิต	389.5	15,009.2	1.0	40.3	11.6	10.6	3.4	5.0	1.0	3. Manufacturing
4. ไฟฟ้า ก๊าซ ไอน้ำ และระบบปรับอากาศ	1.3	34,746.4	-	-	-	-	-	-	-	4. Electricity, gas, steam and air conditioning supply
5. การจัดทำ การจัดการและการบำรุงรักษา ของเสีย และสิ่งปฏิกูล	5.1	9,000.0	-	5.1	-	-	-	5.1	5.1	5. Water supply, sewerage, waste management and remediation activities
6. การก่อสร้าง	40.2	16,835.8	-	1.8	2.4	-	-	7.2	4.0	6. Construction
7. การขนส่ง และการขายปลีก การซ่อมยานยนต์	320.5	17,015.5	0.8	10.7	26.9	11.8	0.9	10.0	0.3	7. Wholesale and retail trade; repair of motor vehicles and motorcycles
8. การขนส่ง และสถานบันเทิง	71.1	21,341.8	-	6.3	1.9	9.9	-	10.1	-	8. Transportation and storage
9. ที่พักแรมและบริการด้านอาหาร	124.1	11,622.0	-	10.1	6.4	56.5	-	8.5	-	9. Accommodation and food service activities
10. ซ่อมแซมยานยนต์และเครื่องจักรกล	46.1	25,674.8	-	3.3	-	0.4	-	-	-	10. Information and communication
11. กิจกรรมทางวัฒนธรรมและการบันเทิง	92.7	29,089.0	-	0.8	5.5	-	-	-	-	11. Financial and insurance activities
12. กิจกรรมอสังหาริมทรัพย์	26.0	12,516.7	-	2.2	-	-	-	2.2	-	12. Real estate activities
13. กิจกรรมทางวิชาชีพ วิทยาศาสตร์ และเทคนิค	66.1	19,248.4	-	1.2	-	-	-	-	-	13. Professional, scientific and technical activities
14. กิจกรรมบริการและการบริการสนับสนุน	73.0	13,567.8	-	6.5	4.4	0.6	-	-	-	14. Administrative and support service activities
15. การบริหารราชการ การป้องกันประเทศ การประกันสังคม	-	-	-	-	-	-	-	-	-	15. Public administration and defence; compulsory social security
16. การศึกษา	44.6	22,274.3	-	0.6	1.5	0.6	-	0.6	0.6	16. Education
17. กิจกรรมด้านสุขภาพและงานสังคมสงเคราะห์	48.1	18,197.0	-	7.3	-	-	-	1.2	-	17. Human health and social work activities
18. ศิลปะ ความบันเทิง และนันทนาการ	6.4	11,078.7	-	-	1.8	0.7	-	-	-	18. Arts, entertainment and recreation
19. กิจกรรมบริการด้านอื่น ๆ	41.9	14,109.1	-	-	1.5	0.3	-	5.3	-	19. Other service activities
20. กิจกรรมการจ้างงานในครัวเรือนส่วนบุคคล	62.7	8,443.7	-	4.8	1.5	47.8	-	1.8	3.0	20. Activities of households as employers; undifferentiated goods and services-producing activities of households for own use
21. กิจกรรมขององค์กรระหว่างประเทศ	2.1	46,757.8	-	-	-	-	-	-	-	21. Activities of extraterritorial organizations and bodies
22. ไม่ทราบ	16.9	17,766.2	-	-	-	-	-	-	-	22. Unknown

ไตรมาสที่ 3/2557 : Quarter 3/2014

หน่วยเป็นพัน : In Thousands

ตารางที่ 18 จำนวนลูกจ้าง จำแนกตามอาชีพ ระดับของรายได้ กรุงเทพมหานคร
TABLE 18 EMPLOYEE BY OCCUPATION, INCOME CLASS, BANGKOK METROPOLIS

ไตรมาสที่ 3/2557 : Quarter 3/2014

หน่วยเป็นพัน : In Thousands

ระดับของรายได้	อาชีพ Occupation											รวม	INCOME CLASS
	ผู้บริหาร ผู้ประกอบการ Legislators & Managers	ผู้ปฏิบัติงาน Profes- sional	เจ้าหน้าที่เทคนิค และช่างเทคนิค Technicians	เสมียน Clerks	พนักงานบริการ ผู้จำหน่ายสินค้า Service Workers	ด้านการเกษตร ป่าไม้และประมง & Fishery	ช่างฝีมือและผู้ปฏิบัติ งานที่เกี่ยวข้อง Craft & associat	ผู้ควบคุมเครื่องจักร งานด้านการประกอบ Plant & Machine controlors	ผู้ประกอบอาชีพ งานพื้นฐาน Elementary occupations	คนงานซึ่งมี ได้จำแนกร ในหมวดอื่น Not classifiable	TOTAL		
ยอดรวม	250.4	509.9	509.0	385.8	586.3	13.0	440.6	432.0	376.1	46.6	3,549.6	TOTAL	
ต่ำกว่า 1,501 บาท	-	-	0.8	-	-	-	-	1.3	-	-	2.0	Less than 1,501 Baht	
1,501 - 2,500 บาท	-	-	-	-	0.4	-	-	-	0.8	-	1.2	1,501 - 2,500 Baht	
2,501 - 3,500 บาท	-	-	-	-	1.6	0.4	-	-	2.7	-	4.7	2,501 - 3,500 Baht	
3,501 - 4,500 บาท	-	0.3	-	-	8.9	-	1.1	-	1.7	-	12.1	3,501 - 4,500 Baht	
4,501 - 5,500 บาท	-	-	-	-	2.3	-	5.7	3.2	9.3	-	20.5	4,501 - 5,500 Baht	
5,501 - 6,500 บาท	-	0.8	0.4	0.8	258	0.6	4.0	8.6	18.3	-	59.2	5,501 - 6,500 Baht	
6,501 - 7,500 บาท	-	0.6	0.4	1.6	17.3	1.3	31.9	20.8	35.7	-	109.7	6,501 - 7,500 Baht	
7,501 - 10,000 บาท	-	9.8	28.4	89.0	216.7	9.1	204.1	188.9	234.9	5.4	986.2	7,501 - 10,000 Baht	
10,001 - 15,000 บาท	21.2	96.5	144.4	169.8	208.1	0.4	123.3	164.5	63.3	15.1	1,006.5	10,001 - 15,000 Baht	
15,001 - 20,000 บาท	34.3	122.0	136.9	70.8	57.3	1.3	39.7	23.4	5.3	6.8	497.6	15,001 - 20,000 Baht	
20,001 - 30,000 บาท	54.2	130.9	127.5	39.4	26.7	-	13.7	8.5	-	3.3	404.2	20,001 - 30,000 Baht	
มากกว่า 30,000 บาท	129.2	143.7	61.3	10.1	14.1	-	8.0	2.8	0.4	1.8	371.3	More than 30,000 Baht	
ไม่ทราบ	11.6	5.4	8.9	4.3	7.1	-	9.1	10.0	3.7	14.2	74.3	Unknown	

ตารางที่ 18 จำนวนลูกจ้าง จำแนกตามอาชีพ ระดับของรายได้ และเพศ กรุงเทพมหานคร
TABLE 18 EMPLOYEE BY OCCUPATION, INCOME CLASS AND SEX , BANGKOK METROPOLIS

ไตรมาสที่ 3/2557 : Quarter 3/2014

หน่วยเป็นพัน : in Thousands

ระดับของรายได้	อาชีพ Occupation											คนงานซึ่งมิได้จำแนกไว้ในหมวดอื่น	INCOME CLASS
	รวม	ผู้ปฏิบัติการ Legislators & Managers	ผู้ประกอบวิชาชีพ ด้านต่างๆ	Professional Technicians	เจ้าหน้าที่เทคนิค และผู้ประกอบวิชาชีพ	เสมียน	ผู้จำหน่ายสินค้า Service Workers	ด้านเกษตรกรรม ป่าไม้และประมง Agricultural & Fishery	ช่างฝีมือและผู้ปฏิบัติ งานที่เกี่ยวข้อง	Craft & associat	ผู้ควบคุมเครื่องจักร งานด้านการประกอบ Plant & Machine controls		
Total	1,807.8	120.2	227.0	225.5	107.2	273.6	8.1	362.1	313.4	143.1	27.7	MALE	
ชาย													
ต่ำกว่า 1,501 บาท	1.3	-	-	-	-	-	-	-	-	1.3	-	Less than 1,501 Baht	
1,501 - 2,500 บาท	-	-	-	-	-	-	-	-	-	-	-	1,501 - 2,500 Baht	
2,501 - 3,500 บาท	0.9	-	-	-	-	0.5	0.4	-	-	-	-	2,501 - 3,500 Baht	
3,501 - 4,500 บาท	8.2	-	-	-	-	6.5	-	0.8	-	-	0.9	3,501 - 4,500 Baht	
4,501 - 5,500 บาท	9.7	-	-	-	-	0.7	-	3.1	1.6	-	4.4	4,501 - 5,500 Baht	
5,501 - 6,500 บาท	26.9	-	-	-	-	12.8	0.6	2.2	7.5	3.8	-	5,501 - 6,500 Baht	
6,501 - 7,500 บาท	45.8	-	-	0.4	-	5.9	-	21.7	5.8	12.0	-	6,501 - 7,500 Baht	
7,501 - 10,000 บาท	498.2	-	1.1	11.5	31.6	86.8	5.5	157.6	118.2	82.1	3.9	7,501 - 10,000 Baht	
10,001 - 15,000 บาท	539.0	10.1	30.2	55.4	44.1	109.3	0.4	109.1	134.4	35.4	10.7	10,001 - 15,000 Baht	
15,001 - 20,000 บาท	240.3	13.8	55.7	53.3	21.5	27.0	1.3	36.9	23.4	2.3	5.1	15,001 - 20,000 Baht	
20,001 - 30,000 บาท	185.6	17.3	64.3	60.9	6.8	12.4	-	13.7	8.5	-	1.7	20,001 - 30,000 Baht	
มากกว่า 30,000 บาท	205.7	72.5	72.3	40.5	3.3	6.5	-	8.0	2.8	-	-	More than 30,000 Baht	
ไม่ทราบ	46.4	6.4	3.5	3.4	-	5.4	-	9.1	10.0	2.3	6.3	Unknown	
หญิง	1,741.8	130.3	282.9	283.6	278.6	312.7	4.9	78.5	118.6	233.0	18.9	FEMALE	
ต่ำกว่า 1,501 บาท	0.8	-	-	0.8	-	-	-	-	-	-	-	Less than 1,501 Baht	
1,501 - 2,500 บาท	1.2	-	-	-	-	0.4	-	-	-	0.8	-	1,501 - 2,500 Baht	
2,501 - 3,500 บาท	3.8	-	-	-	-	1.2	-	-	-	2.7	-	2,501 - 3,500 Baht	
3,501 - 4,500 บาท	4.0	-	0.3	-	-	2.4	-	0.4	-	0.8	-	3,501 - 4,500 Baht	
4,501 - 5,500 บาท	10.8	-	-	-	-	1.6	-	2.7	1.6	5.0	-	4,501 - 5,500 Baht	
5,501 - 6,500 บาท	32.3	-	0.8	0.4	0.8	13.0	-	1.7	1.1	14.5	-	5,501 - 6,500 Baht	
6,501 - 7,500 บาท	64.0	-	0.6	-	1.6	11.4	1.3	10.3	15.0	23.8	-	6,501 - 7,500 Baht	
7,501 - 10,000 บาท	488.0	-	8.7	16.8	57.5	129.9	3.6	46.5	70.7	152.8	1.6	7,501 - 10,000 Baht	
10,001 - 15,000 บาท	467.5	11.1	66.3	89.0	125.7	98.8	-	14.2	30.2	27.9	4.4	10,001 - 15,000 Baht	
15,001 - 20,000 บาท	257.4	20.4	66.3	83.6	49.3	30.4	-	2.7	-	2.9	1.7	15,001 - 20,000 Baht	
20,001 - 30,000 บาท	218.6	36.9	66.6	66.7	32.6	14.3	-	-	-	-	1.6	20,001 - 30,000 Baht	
มากกว่า 30,000 บาท	165.6	56.7	71.4	20.8	6.8	7.6	-	-	-	0.4	1.8	More than 30,000 Baht	
ไม่ทราบ	27.9	5.2	1.9	5.4	4.3	1.8	-	-	-	1.4	7.9	Unknown	

ตารางที่ 19 จำนวนลูกจ้าง จำแนกตามอุตสาหกรรม ระดับของรายได้ กรุงเทพมหานคร
TABLE 19 EMPLOYEE BY INDUSTRY, INCOME CLASS, BANGKOK METROPOLIS

ไตรมาสที่ 3/2557 : Quarter 3/2014

หน่วยนับพัน : In Thousands

ระดับของรายได้	อุตสาหกรรม Industry													TOTAL
	รวม	เกษตรกรรม	การทำเหมืองแร่	การผลิต	ไฟฟ้า ก๊าซ ไอน้ำระบบปรับอากาศ	จัดหาน้ำบำบัดน้ำเสีย และประปา	การก่อสร้าง	การขายส่ง การขายปลีก การซ่อมยานยนต์ whole sale&retail	การขนส่ง และ สถานีเก็บสินค้า Transportation and storage	ที่พักแรมและ บริการด้านอาหาร Accommodation and food service	ข้อมูลข่าวสาร และการสื่อสาร Information & communication	การเงินและการประกันภัย Financial Intermedation	INCOME CLASS	
ยอดรวม	3,549.6	8.4	2.7	892.5	17.6	30.2	181.8	631.2	209.5	244.3	133.8	185.0		
ต่ำกว่า 1,501 บาท	2.0	-	-	1.3	-	-	-	-	-	-	-	0.8	Less than 1,501 Baht	
1,501 - 2,500 บาท	1.2	-	-	-	-	-	-	0.4	-	-	-	-	1,501 - 2,500 Baht	
2,501 - 3,500 บาท	4.7	1.6	-	-	-	-	-	-	-	0.6	-	-	2,501 - 3,500 Baht	
3,501 - 4,500 บาท	12.1	0.5	-	-	-	-	-	1.2	-	5.7	-	-	3,501 - 4,500 Baht	
4,501 - 5,500 บาท	20.5	0.9	-	5.9	-	-	1.5	3.5	4.1	2.3	-	-	4,501 - 5,500 Baht	
5,501 - 6,500 บาท	59.2	0.6	-	3.3	-	-	9.1	13.1	1.0	19.4	-	-	5,501 - 6,500 Baht	
6,501 - 7,500 บาท	109.7	0.9	-	51.7	-	-	2.8	12.5	1.9	6.0	2.4	-	6,501 - 7,500 Baht	
7,501 - 10,000 บาท	986.2	3.9	-	344.8	2.5	14.7	76.9	165.0	52.5	104.0	4.0	10.7	7,501 - 10,000 Baht	
10,001 - 15,000 บาท	1,006.5	-	-	222.2	1.8	11.7	38.4	230.2	71.0	69.6	26.0	36.8	10,001 - 15,000 Baht	
15,001 - 20,000 บาท	497.6	-	-	101.3	1.5	3.8	17.2	79.9	30.7	23.4	35.8	38.1	15,001 - 20,000 Baht	
20,001 - 30,000 บาท	404.2	-	2.1	77.8	2.5	-	16.9	68.7	20.5	7.1	27.7	42.6	20,001 - 30,000 Baht	
มากกว่า 30,000 บาท	371.3	-	0.6	71.5	9.3	-	17.6	47.7	23.1	6.2	37.6	51.2	More than 30,000 Baht	
ไม่ทราบ	74.3	-	-	12.9	-	-	1.6	9.1	4.7	-	0.5	4.8	Unknown	

ตารางที่ 19 จำนวนลูกจ้าง จำแนกตามอุตสาหกรรม ระดับของรายได้ กรุงเทพมหานคร (ต่อ)
TABLE 19 EMPLOYEE BY INDUSTRY, INCOME CLASS , BANGKOK METROPOLIS (Contd.)

ไตรมาสที่ 3/2557 : Quarter 3/2014

หน่วยเป็นพัน : In Thousands

ระดับของรายได้	อุตสาหกรรม (ต่อ) Industry (Contd.)											INCOME CLASS
	กิจกรรมอสังหาริมทรัพย์	กิจกรรมทางวิชาชีพ	การบริหารสนับสนุนและป้องกันประเทศ	การบริหารราชการ	การศึกษา	อุตสาหกรรมด้านสุขภาพ	ศิลปะ ความบันเทิง และนันทนาการ	บริการงานในครัวเรือน	งานในครัวเรือน	กิจกรรมขององค์กร	ไม่ทราบ	
	Real estate activities	Professional, scientific and technical activities	Administrative and support service activities	Public administration and defence	Education	Health and social work	Art, entertainment and territorial	Other service	Activities of household	Extra-territorial	Unknown	
ยอดรวม	54.4	123.7	145.9	218.7	140.8	101.4	16.0	72.8	79.1	2.1	57.9	TOTAL
ต่ำกว่า 1,501 บาท	-	-	-	-	-	-	-	-	-	-	-	Less than 1,501 Baht
1,501 - 2,500 บาท	-	-	-	-	-	-	-	-	0.8	-	-	1,501 - 2,500 Baht
2,501 - 3,500 บาท	-	-	0.4	-	-	1.7	0.5	-	-	-	-	2,501 - 3,500 Baht
3,501 - 4,500 บาท	1.3	-	1.2	-	-	0.3	-	-	1.9	-	-	3,501 - 4,500 Baht
4,501 - 5,500 บาท	-	-	-	0.7	-	-	-	1.0	0.6	-	-	4,501 - 5,500 Baht
5,501 - 6,500 บาท	0.5	-	1.8	-	0.8	-	-	2.4	7.3	-	-	5,501 - 6,500 Baht
6,501 - 7,500 บาท	0.9	4.5	3.6	1.4	2.2	-	-	8.0	11.2	-	-	6,501 - 7,500 Baht
7,501 - 10,000 บาท	17.6	9.3	54.7	19.6	11.0	18.3	6.2	24.5	38.0	-	8.0	7,501 - 10,000 Baht
10,001 - 15,000 บาท	15.7	37.7	60.7	52.4	33.8	34.9	5.9	23.4	16.9	-	17.3	10,001 - 15,000 Baht
15,001 - 20,000 บาท	7.0	32.4	9.5	54.8	23.3	17.2	2.0	6.4	-	-	13.4	15,001 - 20,000 Baht
20,001 - 30,000 บาท	5.8	21.1	9.2	46.3	32.2	10.8	-	7.0	2.4	-	3.4	20,001 - 30,000 Baht
มากกว่า 30,000 บาท	3.4	17.5	4.8	30.9	33.1	14.2	-	-	-	2.1	0.6	More than 30,000 Baht
ไม่ทราบ	2.2	1.1	-	12.7	4.5	3.8	1.3	-	-	-	15.3	Unknown

ตารางที่ 19 จำนวนลูกจ้าง จำนวนตามอุตสาหกรรม ระดับของรายได้ และเพศ กรุงเทพมหานคร

TABLE 19 EMPLOYEE BY INDUSTRY, INCOME CLASS AND SEX , BANGKOK METROPOLIS

ไตรมาสที่ 3/2557 : Quarter 3/2014

หน่วยเป็นพัน : in Thousands

ระดับของรายได้	อุตสาหกรรม Industry													กิจกรรมการเงินและการประกันภัย	INCOME CLASS
	รวม	เกษตรกรรมและการประมง	การทำเหมืองแร่	การผลิต	ไฟฟ้า ก๊าซ ไอน้ำระบบปรับอากาศ	การก่อสร้าง	การขายส่ง การขายปลีก	การขนส่ง และสถานที่เก็บสินค้า	ที่พักแรมและ บริการด้านอาหาร	ข้อมูลข่าวสาร และการสื่อสาร	กิจกรรมการเงินและการประกันภัย	Income Class			
Total	Agriculture	Mining	Manufacturing	Electricity	Construction	wholesale sale&retail	Transportation	Accommodation	Information	Financial	Intermediation	Income Class			
ชาย	1,807.8	4.4	1.6	493.7	12.7	141.6	305.0	126.3	120.2	79.6	75.2	MALE			
ต่ำกว่า 1,501 บาท	1.3	-	-	1.3	-	-	-	-	-	-	-	Less than 1,501 Baht			
1,501 - 2,500 บาท	-	-	-	-	-	-	-	-	-	-	-	1,501 - 2,500 Baht			
2,501 - 3,500 บาท	0.9	0.4	-	-	-	-	-	-	-	-	-	2,501 - 3,500 Baht			
3,501 - 4,500 บาท	8.2	-	-	-	-	-	0.8	-	5.7	-	-	3,501 - 4,500 Baht			
4,501 - 5,500 บาท	9.7	-	-	1.7	-	0.8	2.0	2.8	0.7	-	-	4,501 - 5,500 Baht			
5,501 - 6,500 บาท	26.9	0.6	-	2.2	-	4.9	4.5	1.0	12.8	-	-	5,501 - 6,500 Baht			
6,501 - 7,500 บาท	45.8	-	-	23.2	-	0.4	7.1	1.9	0.8	1.1	-	6,501 - 7,500 Baht			
7,501 - 10,000 บาท	498.2	3.4	-	173.8	1.6	63.3	87.4	35.5	49.5	2.0	4.7	7,501 - 10,000 Baht			
10,001 - 15,000 บาท	539.0	-	-	129.3	1.3	33.5	113.4	44.5	31.6	15.5	16.0	10,001 - 15,000 Baht			
15,001 - 20,000 บาท	240.3	-	-	54.1	1.5	14.5	36.6	10.1	11.3	16.4	17.8	15,001 - 20,000 Baht			
20,001 - 30,000 บาท	185.6	-	1.6	48.0	1.3	9.6	24.0	13.8	3.4	20.2	13.9	20,001 - 30,000 Baht			
มากกว่า 30,000 บาท	205.7	-	-	51.6	7.1	13.1	24.6	12.1	4.4	23.7	20.5	More than 30,000 Baht			
ไม่ทราบ	46.4	-	-	8.5	-	1.6	4.6	4.7	-	0.5	2.3	Unknown			
หญิง	1,741.8	4.0	1.1	398.8	4.9	40.2	326.2	83.2	124.1	54.3	109.8	FEMALE			
ต่ำกว่า 1,501 บาท	0.8	-	-	-	-	-	-	-	-	-	0.8	Less than 1,501 Baht			
1,501 - 2,500 บาท	1.2	-	-	-	-	-	0.4	-	-	-	-	1,501 - 2,500 Baht			
2,501 - 3,500 บาท	3.8	1.1	-	-	-	-	-	-	0.6	-	-	2,501 - 3,500 Baht			
3,501 - 4,500 บาท	4.0	0.5	-	-	-	-	0.4	-	-	-	-	3,501 - 4,500 Baht			
4,501 - 5,500 บาท	10.8	0.9	-	4.3	-	0.7	1.5	1.3	1.6	-	-	4,501 - 5,500 Baht			
5,501 - 6,500 บาท	32.3	-	-	1.1	-	4.2	8.6	-	6.6	-	-	5,501 - 6,500 Baht			
6,501 - 7,500 บาท	64.0	0.9	-	28.4	-	2.4	5.4	-	5.3	1.2	-	6,501 - 7,500 Baht			
7,501 - 10,000 บาท	488.0	0.5	-	171.0	1.0	13.6	77.6	17.0	54.5	2.0	6.0	7,501 - 10,000 Baht			
10,001 - 15,000 บาท	467.5	-	-	92.9	0.6	4.9	116.8	26.5	38.0	10.4	20.7	10,001 - 15,000 Baht			
15,001 - 20,000 บาท	257.4	-	-	47.2	-	2.7	43.3	20.7	12.1	19.4	20.2	15,001 - 20,000 Baht			
20,001 - 30,000 บาท	218.6	-	0.5	29.8	1.2	7.3	44.7	6.8	3.7	7.5	28.7	20,001 - 30,000 Baht			
มากกว่า 30,000 บาท	165.6	-	0.6	19.9	2.2	4.5	23.1	11.1	1.9	13.8	30.8	More than 30,000 Baht			
ไม่ทราบ	27.9	-	-	4.3	-	-	4.5	-	-	-	2.5	Unknown			

ตารางที่ 19 จำนวนลูกจ้าง จำแนกตามอุตสาหกรรม ระดับของรายได้ และเพศ กรุงเทพมหานคร (ต่อ)
TABLE 19 EMPLOYEE BY INDUSTRY, INCOME CLASS AND SEX , BANGKOK METROPOLIS (Contd.)

ไตรมาสที่ 3/2557 : Quarter 3/2014

หน่วยเป็นพัน : In Thousands

ระดับของรายได้	อุตสาหกรรม (ต่อ) Industry (Contd.)											กิจกรรมขององค์กร	งานในครัวเรือนส่วนบุคคล	บริการด้านอื่นๆ	Income CLASS					
	กิจกรรมอสังหาริมทรัพย์	กิจกรรมทางวิชาชีพ	การบริหารสนับสนุนและป้องกันประเทศ	การบริหารราชการป้องกันประเทศ	การศึกษา	อุตสาหกรรมด้านสุขภาพ ศิลปะ ความบันเทิง และบันเทิงการ	Health and Art, entertainment social work	Education	Public admin-istration defence	103.3	73.0					72.9	115.4	43.8	25.7	8.0
ชาย	25.2	54.0	72.9	115.4	43.8	25.7	8.0	30.9	16.3	-	30.9	-	30.9	MALE						
ต่ำกว่า 1,501 บาท	-	-	-	-	-	-	-	-	-	-	-	-	-	Less than 1,501 Baht						
1,501 - 2,500 บาท	-	-	-	-	-	-	-	-	-	-	-	-	-	1,501 - 2,500 Baht						
2,501 - 3,500 บาท	-	-	-	-	-	-	0.5	-	-	-	-	-	-	2,501 - 3,500 Baht						
3,501 - 4,500 บาท	-	-	1.2	-	-	-	-	-	0.4	-	-	-	-	3,501 - 4,500 Baht						
4,501 - 5,500 บาท	-	-	-	0.7	-	-	-	1.0	-	-	-	-	-	4,501 - 5,500 Baht						
5,501 - 6,500 บาท	-	-	1.0	-	-	-	-	-	-	-	-	-	-	5,501 - 6,500 Baht						
6,501 - 7,500 บาท	-	3.0	0.4	1.0	-	-	-	6.1	0.8	-	-	-	-	6,501 - 7,500 Baht						
7,501 - 10,000 บาท	4.4	2.1	22.8	6.9	4.3	2.5	1.3	14.5	2.2	-	-	-	6.4	7,501 - 10,000 Baht						
10,001 - 15,000 บาท	10.5	14.2	38.4	28.4	9.1	12.0	3.0	8.1	10.6	-	-	-	8.2	10,001 - 15,000 Baht						
15,001 - 20,000 บาท	2.9	12.1	3.3	32.5	8.4	3.3	2.0	-	-	-	-	-	9.5	15,001 - 20,000 Baht						
20,001 - 30,000 บาท	3.9	10.5	2.0	19.1	10.2	0.6	-	1.1	2.4	-	-	-	-	20,001 - 30,000 Baht						
มากกว่า 30,000 บาท	2.9	12.0	3.7	16.1	10.0	4.0	-	-	-	-	-	-	-	More than 30,000 Baht						
ไม่ทราบ	0.6	-	-	10.7	1.8	3.2	1.3	-	-	-	-	-	6.8	Unknown						
หญิง	29.2	69.7	73.0	103.3	97.0	75.7	7.9	41.9	62.7	2.1	27.0	-	27.0	FEMALE						
ต่ำกว่า 1,501 บาท	-	-	-	-	-	-	-	-	-	-	-	-	-	Less than 1,501 Baht						
1,501 - 2,500 บาท	-	-	-	-	-	-	-	-	0.8	-	-	-	-	1,501 - 2,500 Baht						
2,501 - 3,500 บาท	-	-	0.4	-	-	1.7	-	-	-	-	-	-	-	2,501 - 3,500 Baht						
3,501 - 4,500 บาท	1.3	-	-	-	-	0.3	-	-	1.5	-	-	-	-	3,501 - 4,500 Baht						
4,501 - 5,500 บาท	-	-	-	-	-	-	-	-	0.6	-	-	-	-	4,501 - 5,500 Baht						
5,501 - 6,500 บาท	0.5	-	0.8	-	0.8	-	-	2.4	7.3	-	-	-	-	5,501 - 6,500 Baht						
6,501 - 7,500 บาท	0.9	1.4	3.2	0.4	2.2	-	-	1.9	10.5	-	-	-	-	6,501 - 7,500 Baht						
7,501 - 10,000 บาท	13.2	7.2	31.8	12.6	6.7	15.8	5.0	10.0	35.9	-	-	-	1.6	7,501 - 10,000 Baht						
10,001 - 15,000 บาท	5.2	23.5	22.3	24.1	24.8	22.9	3.0	15.3	6.3	-	-	-	9.1	10,001 - 15,000 Baht						
15,001 - 20,000 บาท	4.1	20.3	6.2	22.3	14.9	13.9	-	6.4	-	-	-	-	3.9	15,001 - 20,000 Baht						
20,001 - 30,000 บาท	1.9	10.6	7.2	27.2	22.0	10.3	-	6.0	-	-	-	-	3.4	20,001 - 30,000 Baht						
มากกว่า 30,000 บาท	0.5	5.6	1.0	14.8	23.1	10.2	-	-	-	-	-	-	2.1	More than 30,000 Baht						
ไม่ทราบ	1.6	1.1	-	2.1	2.7	0.6	-	-	-	-	-	-	8.5	Unknown						

ภาคกลาง

สารบัญตารางสถิติ

ภาคกลาง

- ตารางที่ 1 จำนวนประชากร จำแนกตามกลุ่มอายุ สถานภาพแรงงาน
- ตารางที่ 2 จำนวนประชากรอายุ 15 ปี ขึ้นไป จำแนกตามสถานภาพสมรส สถานภาพแรงงาน
- ตารางที่ 3 จำนวนประชากรอายุ 15 ปีขึ้นไป จำแนกตามระดับการศึกษาที่สำเร็จ สถานภาพแรงงาน
- ตารางที่ 4 ผู้มีงานทำ จำแนกตามระดับการศึกษาที่สำเร็จ อาชีพ
- ตารางที่ 5 ผู้มีงานทำ จำแนกตามระดับการศึกษาที่สำเร็จ อุตสาหกรรม
- ตารางที่ 6 ผู้มีงานทำ จำแนกตามสถานภาพการทำงาน อาชีพ
- ตารางที่ 7 ผู้มีงานทำ จำแนกตามสถานภาพการทำงาน อุตสาหกรรม
- ตารางที่ 8 จำนวนผู้มีงานทำ จำแนกตามอาชีพ และอุตสาหกรรม
- ตารางที่ 9 ผู้มีงานทำ จำแนกตามอาชีพ จำนวนชั่วโมงทำงานต่อสัปดาห์ การมีเวลาเหลือพอที่จะทำงานเพิ่มขึ้น
- ตารางที่ 10 ผู้มีงานทำ จำแนกตามอุตสาหกรรม จำนวนชั่วโมงทำงานต่อสัปดาห์ การมีเวลาเหลือพอที่จะทำงานเพิ่มขึ้น
- ตารางที่ 11 ผู้มีงานทำ จำแนกตามสถานภาพการทำงาน จำนวนชั่วโมงทำงานต่อสัปดาห์ การมีเวลาเหลือพอที่จะทำงานเพิ่มขึ้น
- ตารางที่ 12 ผู้มีงานทำ จำแนกตามกลุ่มอายุ ชั่วโมงการทำงานต่อสัปดาห์ การมีเวลาเหลือพอที่จะทำงานเพิ่มขึ้น
- ตารางที่ 13 จำนวนผู้ว่างงาน ที่หางานทำ จำแนกตามระยะเวลาที่หางานทำ ระดับการศึกษาที่สำเร็จ
- ตารางที่ 14 จำนวนผู้ว่างงาน ที่เคยทำงานมาก่อน จำแนกตามอาชีพที่ทำครั้งสุดท้าย อุตสาหกรรมที่ทำครั้งสุดท้าย
- ตารางที่ 15 ลูกจ้าง จำแนกตามค่าจ้างเฉลี่ย ผลประโยชน์อื่นๆ ที่ได้รับ อุตสาหกรรม
- ตารางที่ 16 ลูกจ้างเอกชน จำแนกตามค่าจ้างเฉลี่ย ผลประโยชน์อื่นๆ ที่ได้รับ อุตสาหกรรม
- ตารางที่ 17 ลูกจ้างรัฐบาล จำแนกตามค่าจ้างเฉลี่ย ผลประโยชน์อื่นๆ ที่ได้รับ อุตสาหกรรม
- ตารางที่ 18 ลูกจ้าง จำแนกตาม อาชีพ ระดับของรายได้
- ตารางที่ 19 ลูกจ้าง จำแนกตาม อุตสาหกรรม ระดับของรายได้

ตารางที่ 1 จำนวนประชากรอายุ 15 ปีขึ้นไป จำแนกตามกลุ่มอายุ สถานภาพแรงงาน ภาคกลาง

TABLE 1 POPULATION 15 YEARS AND OVER BY AGE GROUP, LABOR FORCE STATUS, CENTRAL REGION

ไตรมาสที่ 3/2557 : Quarter 3/2014 หน่วยเป็นพัน : In Thousands

สถานภาพแรงงาน	กลุ่มอายุ Age Group						LABOR FORCE STATUS			
	รวม Total	15-19	20-24	25-29	30-34	35-39		40-49	50-59	>= 60
ประชากรอายุ 15 ปีขึ้นไป	16,025.9	1,195.9	1,475.8	1,641.3	1,736.9	1,742.0	3,218.2	2,444.9	2,570.9	POPULATION 15 YEARS AND OVER
กำลังแรงงานรวม	11,603.5	246.6	1,046.4	1,474.1	1,548.1	1,583.9	2,858.0	1,949.3	897.3	Total Labor Force
1. กำลังแรงงานปัจจุบัน	11,587.9	243.3	1,043.4	1,472.6	1,546.8	1,582.2	2,855.4	1,948.2	895.9	1. Current labor force
1.1 ผู้มีงานทำ	11,486.4	228.5	1,000.3	1,452.6	1,541.7	1,576.8	2,846.3	1,945.0	895.1	1.1 Employed
- ทำงาน	11,449.1	227.6	997.8	1,450.0	1,536.8	1,574.7	2,837.8	1,938.0	886.3	- At work
- ไม่ทำงานแต่มีงานประจำ	37.3	0.9	2.5	2.6	4.9	2.1	8.5	7.0	8.8	- With job but not at work
1.2 ผู้ว่างงาน	101.5	14.8	43.2	20.0	5.1	5.3	9.1	3.2	0.8	1.2 Unemployed
- ท างานทำ	22.2	3.8	8.8	3.3	1.8	0.5	2.3	1.0	0.8	- Looking for work
- ไม่ท างานทำ/พร้อมที่จะท างาน	79.3	11.0	34.4	16.7	3.3	4.8	6.8	2.3	-	- Not looking/available for work
2. กำลังแรงงานที่รอดูภาค	15.7	3.3	3.0	1.5	1.3	1.7	2.5	1.1	1.4	2. Seasonally inactive labor force
ผู้ไม่อยู่ในกำลังแรงงาน	4,422.4	949.3	429.5	167.2	188.9	158.1	360.2	495.6	1,673.6	Persons not in Labor Force
1. ท างานบ้าน	1,406.7	51.3	101.6	105.7	138.0	120.0	286.5	359.3	244.3	1. Household work
2. เรียนหนังสือ	1,109.6	842.9	249.9	14.4	1.4	0.9	0.1	-	-	2. Studies
3. ยังเด็ก ขรา/ไม่สามารถท างานได้	1,419.2	16.8	16.1	16.4	15.2	22.4	43.1	68.8	1,220.4	3. Too young/old/incapable of work
4. อื่น ๆ	486.9	38.3	61.9	30.6	34.3	14.7	30.5	67.5	209.0	4. Others

ตารางที่ 1 จำนวนประชากรอายุ 15 ปีขึ้นไป จำแนกตามกลุ่มอายุ สถานภาพแรงงาน และเพศ ภาคกลาง

Table 1 POPULATION 15 YEARS AND OVER BY AGE GROUP, LABOR FORCE STATUS ADN SEX , CENTRAL REGION

หน่วยเป็นพัน : In Thousands

ไตรมาสที่ 3/2557 : Quarter 3/2014

สถานภาพแรงงาน	รวม							LABOR FORCE STATUS				
	Total	15-19	20-24	25-29	30-34	35-39	40-49	50-59	>=60			
ชาย	7,785.5	605.8	746.2	843.4	867.0	864.4	1,567.2	1,155.4	1,136.1	MALE		
กำลังแรงงานรวม	6,289.8	160.3	576.8	804.9	837.1	838.1	1,512.4	1,060.0	500.2	Total Labor Force		
1. กำลังแรงงานปัจจุบัน	6,280.7	159.0	574.6	803.6	836.1	836.7	1,511.6	1,059.7	499.4	1. Current labor force		
1.1 ผู้มีงานทำ	6,225.8	149.8	558.2	788.9	833.9	833.2	1,505.4	1,057.8	498.7	1.1 Employed		
- ทำงาน	6,205.6	148.9	557.4	788.3	831.7	831.8	1,500.2	1,054.5	493.0	- At work		
- ไม่ทำงานแต่มีงานประจำ	20.2	0.9	0.8	0.6	2.2	1.4	5.2	3.3	5.7	- With job but not at work		
1.2 ผู้ว่างงาน	54.8	9.3	16.4	14.7	2.2	3.5	6.2	1.8	0.7	1.2 Unemployed		
- หางานทำ	12.6	2.0	5.0	3.0	-	0.1	1.7	0.1	0.7	- Looking for work		
- ไม่หางานทำ/พร้อมที่จะทำงาน	42.2	7.2	11.4	11.7	2.2	3.4	4.5	1.8	-	- Not looking/available for work		
2. กำลังแรงงานที่รอฤดูกาล	9.1	1.3	2.2	1.2	1.0	1.4	0.8	0.3	0.8	2. Seasonally inactive labor force		
ผู้ไม่อยู่ในกำลังแรงงาน	1,495.8	445.5	169.4	38.6	29.9	26.3	54.8	95.5	635.9	Persons not in Labor Force		
1. ที่ทำงานบ้าน	68.2	8.1	5.3	5.4	3.6	5.0	11.4	18.2	11.3	1. Household work		
2. เรียนหนังสือ	533.0	401.8	120.6	9.3	1.3	-	0.1	-	-	2. Studies		
3. ยังเด็ก/ชรา/ไม่สามารถทำงานได้	597.9	11.6	8.5	10.2	9.4	13.4	25.6	36.8	482.5	3. Too young/old/incapable of work		
4. อื่น ๆ	296.7	24.1	35.1	13.7	15.6	7.9	17.8	40.5	142.0	4. Others		
หญิง	8,240.4	590.1	729.6	797.9	869.9	877.6	1,650.9	1,289.5	1,434.8	FEMALE		
กำลังแรงงานรวม	5,313.8	86.3	469.6	669.2	710.9	745.8	1,345.6	889.3	397.1	Total Labor Force		
1. กำลังแรงงานปัจจุบัน	5,307.2	84.3	468.8	669.0	710.7	745.5	1,343.9	888.6	396.5	1. Current labor force		
1.1 ผู้มีงานทำ	5,260.6	78.8	442.1	663.8	707.8	743.7	1,341.0	887.2	396.4	1.1 Employed		
- ทำงาน	5,243.4	78.8	440.4	661.8	705.1	743.0	1,337.7	883.5	393.4	- At work		
- ไม่ทำงานแต่มีงานประจำ	17.1	-	1.7	2.0	2.8	0.7	3.3	3.7	3.1	- With job but not at work		
1.2 ผู้ว่างงาน	46.6	5.5	26.8	5.2	2.9	1.8	2.9	1.4	0.1	1.2 Unemployed		
- หางานทำ	9.6	1.8	3.8	0.2	1.8	0.4	0.6	0.9	0.1	- Looking for work		
- ไม่หางานทำ/พร้อมที่จะทำงาน	37.0	3.7	23.0	5.0	1.1	1.4	2.3	0.5	-	- Not looking/available for work		
2. กำลังแรงงานที่รอฤดูกาล	6.6	2.0	0.7	0.3	0.2	0.4	1.7	0.8	0.5	2. Seasonally inactive labor force		
ผู้ไม่อยู่ในกำลังแรงงาน	2,926.6	503.9	260.1	128.6	159.0	131.8	305.4	400.1	1,037.8	Persons not in Labor Force		
1. ที่ทำงานบ้าน	1,338.6	43.3	96.3	100.4	134.4	115.1	275.1	341.1	233.0	1. Household work		
2. เรียนหนังสือ	576.6	441.1	129.3	5.1	0.2	0.9	-	-	-	2. Studies		
3. ยังเด็ก/ชรา/ไม่สามารถทำงานได้	821.4	5.2	7.7	6.3	5.8	9.0	17.5	32.1	737.9	3. Too young/old/incapable of work		
4. อื่น ๆ	190.1	14.3	26.8	16.9	18.7	6.8	12.7	27.0	66.9	4. Others		

ตารางที่ 1 จำนวนประชากรอายุ 15 ปีขึ้นไป จำแนกตามกลุ่มอายุ สถานภาพแรงงาน เพศ และเขตการปกครอง ภาคกลาง (ต่อ)

TABLE 1 POPULATION 15 YEARS AND OVER BY AGE GROUP, LABOR FORCE STATUS, SEX AND AREA, CENTRAL REGION (Contd.)

ไตรมาสที่ 3/2557 : Quarter 3/2014

หน่วยเป็นพัน : In Thousands

สถานภาพแรงงาน	ในเขตเทศบาล MUNICIPAL AREA						POPULATION 15 YEARS AND OVER		
	รวม	กลุ่มอายุ Age Group						LABOR FORCE STATUS	
Total	15-19	20-24	25-29	30-34	35-39	40-49	50-59	>= 60	
ประชากรอายุ 15 ปีขึ้นไป	7,396.6	532.6	695.5	797.8	843.8	831.1	1,491.0	1,090.9	1,113.9
กำลังแรงงานรวม	5,325.1	105.7	473.3	729.7	753.2	752.0	1,316.2	854.0	341.1
1. กำลังแรงงานปัจจุบัน	5,317.8	103.5	471.5	728.9	752.1	752.0	1,315.4	853.7	340.8
1.1 ผู้มีงานทำ	5,271.9	97.5	452.2	718.8	750.0	748.4	1,312.1	852.5	340.5
- ทำงาน	5,258.3	96.7	451.4	717.9	749.3	747.8	1,306.7	850.2	338.2
- ไม่ทำงานแต่มีงานประจำ	13.7	0.7	0.7	0.9	0.7	0.5	5.4	2.3	2.3
1.2 ผู้ว่างงาน	45.9	6.1	19.3	10.2	2.1	3.6	3.3	1.1	0.2
- ทำงานทำ	7.3	0.9	1.9	2.7	0.3	0.1	1.0	0.2	0.2
- ไม่ทำงานทำ/พร้อมที่จะทำงาน	38.6	5.1	17.4	7.4	1.8	3.5	2.3	1.0	-
2. กำลังแรงงานที่รอดูดกล	7.3	2.2	1.8	0.8	1.1	-	0.8	0.3	0.3
ผู้ไม่อยู่ในกำลังแรงงาน	2,071.5	427.0	222.2	68.1	90.6	79.1	174.8	237.0	772.8
1. ทำงานบ้าน	648.9	17.7	43.1	41.4	63.9	65.1	139.5	170.8	107.4
2. เรียนหนังสือ	547.4	390.7	145.5	9.6	0.9	0.5	0.1	-	-
3. ยังเด็ก/ชร/ไม่สามารถทำงานได้	610.2	4.6	7.8	6.4	4.8	8.3	15.9	26.7	535.8
4. อื่น ๆ	265.0	14.0	25.9	10.7	20.9	5.2	19.3	39.5	129.6

ตารางที่ 1 จำนวนประชากรอายุ 15 ปีขึ้นไป จำแนกตามกลุ่มอายุ สถานภาพแรงงาน เพศ และเขตการปกครอง ภาคกลาง (ต่อ)

TABLE 1 POPULATION 15 YEARS AND OVER BY AGE GROUP, LABOR FORCE STATUS, SEX AND AREA, CENTRAL REGION(Contd.)

ไตรมาสที่ 3/2557 : Quarter 3/2014	ในเขตเทศบาล MUNICIPAL AREA							รวม	LABOR FORCE STATUS					
	สถานภาพแรงงาน	กลุ่มอายุ	Age Group	40-49	50-59	>= 60	POPULATION 15 YEARS AND OVER		MALE					
	ประชากรอายุ 15 ปีขึ้นไป	7,396.6	797.8	843.8	831.1	1,491.0	1,113.9							
	ชาย	3,561.3	401.3	417.3	409.6	722.9	512.2	489.9						
	กำลังแรงงานรวม	2,848.0	387.0	402.4	399.4	694.7	463.8	185.3						
	1. กำลังแรงงานปัจจุบัน	2,843.1	386.2	401.4	399.4	694.2	463.5	185.0						
	1.1 ผู้มีงานทำ	2,821.2	380.5	400.4	397.1	691.7	462.7	184.8						
	- ทำงาน	2,814.5	380.3	400.0	397.1	688.6	461.5	183.7						
	- ไม่ทำงานแต่มีงานประจำ	6.7	0.3	0.4	-	3.1	1.2	1.1						
	1.2 ผู้ว่างงาน	21.9	5.7	1.0	2.3	2.5	0.8	0.2						
	- หางานทำ	5.2	2.6	-	0.1	0.6	-	0.2						
	- ไม่หางานทำ/พร้อมที่จะทำงาน	16.7	3.1	1.0	2.2	1.9	0.8	-						
	2. กำลังแรงงานที่รอฤดูกาล	4.9	0.8	1.0	-	0.6	0.3	0.3						
	ผู้ไม่อยู่ในกำลังแรงงาน	713.3	14.3	14.9	10.2	28.2	48.4	304.6						
	1. ทำงานบ้าน	28.1	1.5	0.2	2.5	5.7	8.2	3.4						
	2. เรียนหนังสือ	263.8	184.7	0.8	-	0.1	-	-						
	3. ยังเด็ก ขรา/ไม่สามารถทำงานได้	258.5	3.1	3.9	5.0	10.0	15.7	215.2						
	4. อื่น ๆ	162.9	9.5	10.0	2.7	12.4	24.5	85.9						
	หญิง	3,835.3	396.5	426.5	421.5	768.1	578.8	624.0						
	กำลังแรงงานรวม	2,477.0	342.7	350.8	352.7	621.4	390.2	155.8						
	1. กำลังแรงงานปัจจุบัน	2,474.7	342.7	350.7	352.7	621.2	390.2	155.8						
	1.1 ผู้มีงานทำ	2,450.7	338.2	349.7	351.3	620.4	389.8	155.8						
	- ทำงาน	2,443.7	337.6	349.3	350.8	618.1	388.7	154.5						
	- ไม่ทำงานแต่มีงานประจำ	7.0	0.6	0.4	0.5	2.3	1.1	1.3						
	1.2 ผู้ว่างงาน	24.0	12.7	1.1	1.3	0.8	0.3	-						
	- หางานทำ	2.2	0.5	0.3	0.1	0.5	0.2	-						
	- ไม่หางานทำ/พร้อมที่จะทำงาน	21.9	12.2	0.8	1.3	0.4	0.2	-						
	2. กำลังแรงงานที่รอฤดูกาล	2.4	0.7	0.1	-	0.2	-	-						
	ผู้ไม่อยู่ในกำลังแรงงาน	1,358.2	53.8	75.7	68.9	146.6	188.6	468.2						
	1. ทำงานบ้าน	620.8	39.8	63.8	62.5	133.8	162.6	104.0						
	2. เรียนหนังสือ	283.6	206.1	0.2	0.5	-	-	-						
	3. ยังเด็ก ขรา/ไม่สามารถทำงานได้	351.8	1.1	0.9	3.3	5.8	11.0	320.5						
	4. อื่น ๆ	102.1	4.5	10.8	2.5	7.0	15.0	43.7						

หน่วยเป็นพัน : In Thousands

ตารางที่ 1 จำนวนประชากรอายุ 15 ปีขึ้นไป จำแนกตามกลุ่มอายุ สถานภาพแรงงาน เพศ และเขตการปกครอง ภาคกลาง (ต่อ)

TABLE 1 POPULATION 15 YEARS AND OVER BY AGE GROUP, LABOR FORCE STATUS, SEX AND AREA, CENTRAL REGION (Contd.)

ไตรมาสที่ 3/2557 : Quarter 3/2014

นอกเขตเทศบาล NON-MUNICIPAL AREA

หน่วยเป็นพัน : In Thousands

สถานภาพแรงงาน	รวม	กลุ่มอายุ Age Group						LABOR FORCE STATUS		
		15-19	20-24	25-29	30-34	35-39	40-49		50-59	>= 60
ประชากรอายุ 15 ปีขึ้นไป	8,629.3	663.3	780.4	843.5	893.2	910.9	1,727.2	1,354.0	1,457.1	POPULATION 15 YEARS AND OVER
กำลังแรงงานรวม	6,278.5	140.9	573.1	744.4	794.8	831.9	1,541.8	1,095.3	556.3	Total Labor Force
1. กำลังแรงงานปัจจุบัน	6,270.1	139.8	572.0	743.7	794.7	830.1	1,540.1	1,094.6	555.2	1. Current labor force
1.1 ผู้มีงานทำ	6,214.5	131.1	548.1	733.9	791.7	828.5	1,534.3	1,092.5	554.6	1.1 Employed
- ทำงาน	6,190.8	130.9	546.3	732.2	787.5	826.9	1,531.1	1,087.8	548.2	- At work
- ไม่ทำงานแต่มีงานประจำ	23.7	0.2	1.8	1.7	4.2	1.6	3.1	4.7	6.4	- With job but not at work
1.2 ผู้ว่างงาน	55.6	8.7	23.9	9.8	3.0	1.7	5.8	2.1	0.6	1.2 Unemployed
- ท างานทำ	14.9	2.9	6.9	0.5	1.5	0.4	1.3	0.8	0.6	- Looking for work
- ไม่ทำงานทำ/พร้อมที่จะทำงาน	40.7	5.8	16.9	9.3	1.5	1.3	4.5	1.3	-	- Not looking/available for work
2. กำลังแรงงานที่รอดูดกล	8.4	1.1	1.1	0.7	0.2	1.7	1.7	0.8	1.1	2. Seasonally inactive labor force
ผู้ไม่อยู่ในกำลังแรงงาน	2,350.9	522.4	207.2	99.1	98.3	79.0	185.4	258.6	900.8	Persons not in Labor Force
1. ทำงานบ้าน	757.8	33.6	58.5	64.4	74.0	55.0	147.0	188.5	136.9	1. Household work
2. เรียนหนังสือ	562.2	452.2	104.4	4.8	0.5	0.4	-	-	-	2. Studies
3. ยังเด็ก/ชร/ไม่สามารถทำงานได้	809.0	12.3	8.4	10.0	10.3	14.1	27.3	42.1	684.6	3. Too young/old/incapable of work
4. อื่น ๆ	221.8	24.4	36.0	19.9	13.5	9.5	11.1	28.0	79.4	4. Others

ตารางที่ 1 จำนวนประชากรอายุ 15 ปีขึ้นไป จำแนกตามกลุ่มอายุ สถานภาพแรงงาน เพศ และเขตการปกครอง ภาคกลาง (ต่อ)

TABLE 1 POPULATION 15 YEARS AND OVER BY AGE GROUP, LABOR FORCE STATUS, SEX AND AREA, CENTRAL REGION(Contd.)

ไตรมาสที่ 3/2557 : Quarter 3/2014	นอกระบบเทศบาล NON-MUNICIPAL AREA							LABOR FORCE STATUS	
	รวม	15-19	20-24	25-29	30-34	35-39	40-49	50-59	>= 60
สถานภาพแรงงาน	Total	15-19	20-24	25-29	30-34	35-39	40-49	50-59	>= 60
ประชากรอายุ 15 ปีขึ้นไป	8,629.3	663.3	780.4	843.5	893.2	910.9	1,727.2	1,354.0	1,457.1
ชาย	4,224.2	340.3	403.6	442.1	449.7	454.8	844.3	643.2	646.2
กำลังแรงงาน	3,441.8	96.5	325.3	417.9	434.7	438.7	817.6	596.1	315.0
1. กำลังแรงงานปัจจุบัน	3,437.6	96.0	324.1	417.4	434.7	437.3	817.4	596.1	314.4
1.1 ผู้มีงานทำ	3,404.6	89.5	314.4	408.3	433.6	436.1	813.7	595.1	313.9
- ทำงาน	3,391.1	89.3	313.5	408.0	431.7	434.7	811.6	593.0	309.3
- ไม่ทำงานแต่มีงานประจำ	13.5	0.2	0.8	0.3	1.8	1.4	2.1	2.1	4.7
1.2 ผู้ว่างงาน	32.9	6.5	9.8	9.1	1.2	1.2	3.8	1.0	0.5
- หางานทำ	7.5	1.7	3.6	0.4	-	-	1.2	0.1	0.5
- ไม่ทำงานทำ/พร้อมที่จะทำงาน	25.5	4.7	6.2	8.7	1.2	1.2	2.6	0.9	-
2. กำลังแรงงานที่รอดูดกล	4.2	0.5	1.1	0.5	-	1.4	0.2	-	0.5
ผู้ไม่อยู่ในกำลังแรงงาน	782.5	243.8	78.3	24.2	15.0	16.1	26.7	47.1	331.3
1. ทำงานบ้าน	40.1	4.1	2.8	3.8	3.4	2.4	5.7	10.0	7.9
2. เรียนหนังสือ	269.2	217.1	48.1	3.5	0.5	-	-	-	-
3. ยิงเด็ก ขรา/ไม่สามารถทำงานได้	339.4	8.1	5.3	8.1	5.5	8.5	15.6	21.1	267.3
4. อื่น ๆ	133.8	14.6	22.0	8.8	5.6	5.2	5.4	16.0	56.1
หญิง	4,405.1	323.0	376.8	401.4	443.4	456.0	882.9	710.7	810.9
กำลังแรงงานรวม	2,836.7	44.4	247.9	326.5	360.1	393.2	724.1	499.2	241.3
1. กำลังแรงงานปัจจุบัน	2,832.5	43.8	247.9	326.3	360.0	392.8	722.6	498.4	240.8
1.1 ผู้มีงานทำ	2,809.9	41.5	233.8	325.5	358.1	392.3	720.6	497.3	240.7
- ทำงาน	2,799.7	41.5	232.8	324.2	355.7	392.2	719.6	494.8	238.9
- ไม่ทำงานแต่มีงานประจำ	10.2	-	1.0	1.4	2.4	0.2	1.0	2.5	1.8
1.2 ผู้ว่างงาน	22.6	2.3	14.1	0.7	1.8	0.5	2.1	1.1	0.1
- หางานทำ	7.4	1.2	3.3	0.1	1.5	0.4	0.1	0.7	0.1
- ไม่ทำงานทำ/พร้อมที่จะทำงาน	15.2	1.1	10.8	0.6	0.3	0.1	1.9	0.4	-
2. กำลังแรงงานที่รอดูดกล	4.2	0.7	-	0.3	0.2	0.4	1.5	0.8	0.5
ผู้ไม่อยู่ในกำลังแรงงาน	1,568.4	278.5	128.9	74.9	83.3	62.9	158.7	211.5	569.6
1. ทำงานบ้าน	717.7	29.6	55.7	60.6	70.6	52.5	141.3	178.5	129.0
2. เรียนหนังสือ	293.0	235.1	56.2	1.4	-	0.4	-	-	-
3. ยิงเด็ก ขรา/ไม่สามารถทำงานได้	469.6	4.2	3.0	1.9	4.8	5.6	11.7	21.0	417.4
4. อื่น ๆ	88.0	9.8	14.0	11.1	7.9	4.3	5.7	12.0	23.2

หน่วยเป็นพัน : in Thousands

LABOR FORCE STATUS

POPULATION 15 YEARS AND OVER

MALE

Total Labor Force

1. Current labor force

1.1 Employed

- At work

- With job but not at work

1.2 Unemployed

- Looking for work

- Not looking/available for work

2. Seasonally inactive labor force

Persons not in Labor Force

1. Household work

2. Studies

3. Too young/old/incapable of work

4. Others

Total Labor Force

1. Current labor force

1.1 Employed

- At work

- With job but not at work

1.2 Unemployed

- Looking for work

- Not looking/available for work

2. Seasonally inactive labor force

Persons not in Labor Force

1. Household work

2. Studies

3. Too young/old/incapable of work

4. Others

ตารางที่ 2 จำนวนประชากรอายุ 15 ปีขึ้นไป จำแนกตามสถานภาพสมรส สถานภาพแรงงาน ภาคกลาง

TABLE 2 POPULATION 15 YEARS AND OVER BY MARITAL STATUS, LABOR FORCE STATUS, CENTRAL REGION

ไตรมาสที่ 3/2557 : Quarter 3/2014

หน่วยเป็นพัน : In Thousands

สถานภาพแรงงาน	รวม	เคยสมรส Ever-Married				LABOR FORCE STATUS		
		โสด Single	สมรส Married	หม้าย Widowed	หย่า Divorced	แยกกันอยู่ Separated	ไม่ทราบ Unknown	
ยอดรวม	16,025.9	4,189.0	9,993.8	1,075.8	280.0	485.0	2.3	TOTAL
กำลังแรงงานรวม	11,603.5	2,686.2	7,929.7	369.6	227.9	388.6	1.5	Total Labor Force
1. กำลังแรงงานปัจจุบัน	11,587.9	2,679.0	7,922.4	369.6	226.8	388.6	1.5	1. Current labor force
1.1 ผู้มีงานทำ	11,486.4	2,612.0	7,894.0	368.8	223.5	386.7	1.5	1.1 Employed
- ทำงาน	11,449.1	2,605.3	7,868.6	366.5	221.8	385.4	1.5	- At work
- ไม่ทำงานแต่มีงานประจำ	37.3	6.7	25.5	2.2	1.6	1.3	-	- With job but not at work
1.2 ผู้ว่างงาน	101.5	67.0	28.3	0.9	3.3	1.9	-	1.2 Unemployed
- หางานทำ	22.2	14.5	6.4	-	1.2	0.2	-	- Looking for work
- ไม่หางานทำ/พร้อมที่จะทำงาน	79.3	52.5	22.0	0.9	2.1	1.7	-	- Not looking/available for work
2. กำลังแรงงานที่รอฤดูกาล	15.7	7.2	7.4	-	1.1	-	-	2. Seasonally inactive labor force
ผู้ไม่อยู่ในกำลังแรงงาน	4,422.4	1,502.8	2,064.0	706.1	52.1	96.4	0.8	Persons not in Labor Force
1. ทำงานบ้าน	1,406.7	111.7	1,109.2	115.4	24.6	45.8	0.1	1. Household work
2. เรียนหนังสือ	1,109.6	1,085.9	21.3	1.1	0.6	0.6	-	2. Studies
3. ยังเด็ก/ชรา/ไม่สามารถทำงานได้	1,419.2	173.5	632.6	555.0	20.4	37.7	0.1	3. Too young/old/incapable of work
4. อื่น ๆ	486.9	131.7	301.0	34.7	6.5	12.3	0.7	4. Others

ตารางที่ 2 จำนวนประชากรอายุ 15 ปีขึ้นไป จำแนกตามสถานภาพสมรส สถานภาพแรงงาน และเพศ ภาคกลาง

TABLE 2 POPULATION 15 YEARS AND OVER BY MARITAL STATUS, LABOR FORCE STATUS AND SEX, CENTRAL REGION

หน่วยเป็นพัน : in Thousands

ไตรมาสที่ 3/2557 : Quarter 3/2014

สถานภาพแรงงาน	รวม				เคยสมรส Ever-Married			ไม่ทราบ Unknown	LABOR FORCE STATUS
	Total	โสด Single	สมรส Married	หม้าย Widowed	หย่า Divorced	แยกกันอยู่ Separated	แยกกันอยู่ Separated		
ชาย									MALE
กำลังแรงงานรวม	7,785.5	2,278.3	5,003.7	207.5	98.4	196.2	1.4	1.4	Total Labor Force
1. กำลังแรงงานปัจจุบัน	6,289.8	1,556.9	4,394.6	78.8	87.6	170.6	1.2	1.2	1. Current labor force
1.1 ผู้มีงานทำ	6,280.7	1,551.7	4,391.8	78.8	86.5	170.6	1.2	1.2	1.1 Employed
- ทำงาน	6,225.8	1,513.7	4,377.8	78.8	84.9	169.4	1.2	1.2	- At work
- ไม่ทำงานแต่มีงานประจำ	6,205.6	1,508.6	4,364.2	78.6	83.8	169.3	1.2	1.2	- With job but not at work
1.2 ผู้ว่างงาน	20.2	5.1	13.6	0.2	1.1	0.2	-	-	1.2 Unemployed
- ทางานทำ	54.8	38.0	14.0	-	1.6	1.2	-	-	- Looking for work
- ไม่หางานทำ/พร้อมที่จะทำงาน	12.6	10.4	1.4	-	0.6	0.2	-	-	- Not looking/available for work
2. กำลังแรงงานที่รอฤดูกาล	42.2	27.6	12.6	-	1.0	1.0	-	-	2. Seasonally inactive labor force
ผู้ไม่อยู่ในกำลังแรงงาน	9.1	5.2	2.8	-	1.1	-	-	-	Persons not in Labor Force
1. ทำงานบ้าน	1,495.8	721.3	609.1	128.7	10.9	25.6	0.3	0.3	1. Household work
2. เรียนหนังสือ	68.2	24.4	34.9	4.6	2.1	2.2	-	-	2. Studies
3. ยังกเด็ก ขรา/ไม่สามารถทำงานได้	533.0	524.4	8.4	-	-	0.2	-	-	3. Too young/old/incapable of work
4. อื่น ๆ	597.9	83.6	382.8	111.7	4.3	15.4	-	-	4. Others
	296.7	88.9	183.0	12.3	4.4	7.7	0.3	0.3	
หญิง									FEMALE
กำลังแรงงานรวม	8,240.4	1,910.8	4,990.0	868.3	181.6	288.8	0.9	0.9	Total Labor Force
1. กำลังแรงงานปัจจุบัน	5,313.8	1,129.3	3,535.1	290.8	140.3	218.0	0.3	0.3	1. Current labor force
1.1 ผู้มีงานทำ	5,307.2	1,127.3	3,530.5	290.8	140.3	218.0	0.3	0.3	1.1 Employed
- ทำงาน	5,260.6	1,098.3	3,516.2	289.9	138.6	217.2	0.3	0.3	- At work
- ไม่ทำงานแต่มีงานประจำ	5,243.4	1,096.6	3,504.4	287.9	138.1	216.1	0.3	0.3	- With job but not at work
1.2 ผู้ว่างงาน	17.1	1.7	11.8	2.0	0.5	1.1	-	-	1.2 Unemployed
- ทางานทำ	46.6	29.0	14.3	0.9	1.7	0.7	-	-	- Looking for work
- ไม่หางานทำ/พร้อมที่จะทำงาน	9.6	4.0	5.0	-	0.6	-	-	-	- Not looking/available for work
2. กำลังแรงงานที่รอฤดูกาล	37.0	24.9	9.4	0.9	1.1	0.7	-	-	2. Seasonally inactive labor force
ผู้ไม่อยู่ในกำลังแรงงาน	6.6	2.0	4.6	-	-	-	-	-	Persons not in Labor Force
1. ทำงานบ้าน	2,926.6	781.5	1,454.9	577.5	41.3	70.9	0.6	0.6	1. Household work
2. เรียนหนังสือ	1,338.6	87.3	1,074.2	110.8	22.5	43.7	0.1	0.1	2. Studies
3. ยังกเด็ก ขรา/ไม่สามารถทำงานได้	576.6	561.5	12.9	1.1	0.6	0.4	-	-	3. Too young/old/incapable of work
4. อื่น ๆ	821.4	89.9	249.8	443.2	16.1	22.2	0.1	0.1	4. Others
	190.1	42.8	117.9	22.4	2.1	4.6	0.4	0.4	

ตารางที่ 2 จำนวนประชากรอายุ 15 ปีขึ้นไป จำแนกตามสถานภาพสมรส สถานภาพแรงงาน เพศ และเขตการปกครอง ภาคกลาง (ต่อ)

TABLE 2 POPULATION 15 YEARS AND OVER BY MARITAL STATUS, LABOR FORCE STATUS, SEX AND AREA, CENTRAL REGION (Contd.)

สถานภาพแรงงาน	ในเขตเทศบาล MUNICIPAL AREA						LABOR FORCE STATUS
	รวม	โสด	สมรส	เคยสมรส	แยกกันอยู่	ไม่ทราบ	
	Total	Single	Married	Widowed	Divorced	Separated	Unknown
ยอดรวม	7,396.6	2,101.1	4,462.1	471.4	143.5	217.4	1.1
ชาย	3,561.3	1,114.1	2,216.8	88.1	53.3	88.3	0.7
กำลังแรงงานรวม	2,848.0	771.4	1,921.5	31.7	46.5	76.4	0.5
1. กำลังแรงงานปัจจุบัน	2,843.1	769.2	1,919.9	31.7	45.4	76.4	0.5
1.1 ผู้มีงานทำ	2,821.2	755.3	1,913.1	31.7	44.5	76.2	0.5
- ทำงาน	2,814.5	753.2	1,909.3	31.7	43.9	76.0	0.5
- ไม่ทำงานแต่มีงานประจำ	6.7	2.1	3.8	0.0	0.6	0.2	-
1.2 ผู้ว่างงาน	21.9	13.9	6.8	-	0.9	0.3	-
- ท างานทำ	5.2	4.1	1.0	-	-	-	-
- ไม่หางานทำ/พร้อมที่จะทำงาน	16.7	9.8	5.8	-	0.9	0.3	-
2. กำลังแรงงานที่รอฤดูกาล	4.9	2.2	1.7	-	1.1	-	-
ผู้ไม่อยู่ในกำลังแรงงาน	713.3	342.7	295.3	56.3	6.8	11.9	0.3
1. ทำงานบ้าน	28.1	10.8	13.8	1.7	1.4	0.5	-
2. เรียนหนังสือ	263.8	259.1	4.5	-	-	0.2	-
3. ยังเด็ก/ชรา/ไม่สามารถทำงานได้	258.5	32.2	167.3	47.7	2.7	8.6	-
4. อื่น ๆ	162.9	40.7	109.7	7.0	2.7	2.6	0.3
หญิง	3,835.3	987.0	2,245.3	383.4	90.2	129.0	0.4
กำลังแรงงานรวม	2,477.0	604.4	1,578.0	127.2	70.3	96.9	0.3
1. กำลังแรงงานปัจจุบัน	2,474.7	603.0	1,577.0	127.2	70.3	96.9	0.3
1.1 ผู้มีงานทำ	2,450.7	587.5	1,569.8	127.2	69.1	96.7	0.3
- ทำงาน	2,443.7	586.3	1,565.9	126.6	68.6	96.1	0.3
- ไม่ทำงานแต่มีงานประจำ	7.0	1.2	4.0	0.7	0.5	0.6	-
1.2 ผู้ว่างงาน	24.0	15.5	7.1	-	1.2	0.2	-
- ท างานทำ	2.2	0.2	1.5	-	0.5	-	-
- ไม่หางานทำ/พร้อมที่จะทำงาน	21.9	15.4	5.6	-	0.7	0.2	-
2. กำลังแรงงานที่รอฤดูกาล	2.4	1.4	1.0	-	-	-	-
ผู้ไม่อยู่ในกำลังแรงงาน	1,358.2	382.7	667.3	256.1	19.9	32.1	0.1
1. ทำงานบ้าน	620.8	41.1	496.0	53.5	11.7	18.4	0.1
2. เรียนหนังสือ	283.6	276.4	6.2	-	0.6	0.3	-
3. ยังเด็ก/ชรา/ไม่สามารถทำงานได้	351.8	40.8	104.2	189.6	6.2	11.0	-
4. อื่น ๆ	102.1	24.3	60.9	13.0	1.4	2.5	-

ไตรมาสที่ 3/2557 : Quarter 3/2014

หน่วยเป็นพัน : in Thousands

ตารางที่ 2 จำนวนประชากรอายุ 15 ปีขึ้นไป จำแนกตามสถานภาพสมรส สถานภาพแรงงาน เพศ และเขตการปกครอง ภาคกลาง (ต่อ)

TABLE 2 POPULATION 15 YEARS AND OVER BY MARITAL STATUS, LABOR FORCE STATUS, SEX AND AREA, CENTRAL REGION (Contd.)

ไตรมาสที่ 3/2557 : Quarter 3/2014

นอกเขตเทศบาล NON-MUNICIPAL AREA

หน่วยเป็นพัน : In Thousands

สถานภาพแรงงาน	รวม	เคยสมรส Ever-Married				LABOR FORCE STATUS
		โสด	สมรส	หม้าย	หย่า	
	Total	Single	Married	Widowed	Divorced	
ยอดรวม	8,629.3	2,087.9	5,531.7	604.4	136.5	1.2
ชาย	4,224.2	1,164.1	2,786.9	119.4	45.2	0.7
กำลังแรงงานรวม	3,441.8	785.5	2,473.1	47.1	41.1	0.7
1. กำลังแรงงานปัจจุบัน	3,437.6	782.5	2,471.9	47.1	41.1	0.7
1.1 ผู้มีงานทำ	3,404.6	758.4	2,464.8	47.1	40.4	0.7
- ทำงาน	3,391.1	755.4	2,454.9	46.9	39.9	0.7
- ไม่ทำงานแต่มีงานประจำ	13.5	3.0	9.8	0.2	0.5	-
1.2 ผู้ว่างงาน	32.9	24.1	7.2	-	0.7	-
- หางานทำ	7.5	6.3	0.4	-	0.6	-
- ไม่หางานทำ/พร้อมที่จะทำงาน	25.5	17.8	6.8	-	0.1	-
2. กำลังแรงงานที่รอดูการ	4.2	3.0	1.2	-	-	-
ผู้ไม่อยู่ในกำลังแรงงาน	782.5	378.6	313.8	72.4	4.1	-
1. ทำงานบ้าน	40.1	13.6	21.1	3.0	0.7	-
2. เรียนหนังสือ	269.2	265.3	3.9	-	-	-
3. ยังเด็ก ขรา/ไม่สามารถทำงานได้	339.4	51.4	215.5	64.1	1.6	-
4. อื่น ๆ	133.8	48.3	73.3	5.3	1.8	-
หญิง	4,405.1	923.8	2,744.7	484.9	91.4	0.5
กำลังแรงงานรวม	2,836.7	524.9	1,957.1	163.6	70.0	-
1. กำลังแรงงานปัจจุบัน	2,832.5	524.3	1,953.6	163.6	70.0	-
1.1 ผู้มีงานทำ	2,809.9	510.8	1,946.4	162.7	69.5	-
- ทำงาน	2,799.7	510.3	1,938.5	161.4	69.5	-
- ไม่ทำงานแต่มีงานประจำ	10.2	0.5	7.8	1.3	-	-
1.2 ผู้ว่างงาน	22.6	13.5	7.2	0.9	0.5	-
- หางานทำ	7.4	3.9	3.4	-	0.1	-
- ไม่หางานทำ/พร้อมที่จะทำงาน	15.2	9.6	3.8	0.9	0.4	-
2. กำลังแรงงานที่รอดูการ	4.2	0.7	3.6	-	-	-
ผู้ไม่อยู่ในกำลังแรงงาน	1,568.4	398.9	787.6	321.3	21.4	0.5
1. ทำงานบ้าน	717.7	46.2	578.2	57.3	10.8	-
2. เรียนหนังสือ	293.0	285.1	6.7	1.1	-	-
3. ยังเด็ก ขรา/ไม่สามารถทำงานได้	469.6	49.1	145.6	253.7	9.9	0.1
4. อื่น ๆ	88.0	18.5	57.0	9.3	0.7	0.4

TOTAL
MALE
Total Labor Force
1. Current labor force
1.1 Employed
- At work
- With job but not at work
1.2 Unemployed
- Looking for work
- Not looking/available for work
2. Seasonally inactive labor force
Persons not in Labor Force
1. Household work
2. Studies
3. Too young/old/incapable of work
4. Others
FEMALE
Total Labor Force
1. Current labor force
1.1 Employed
- At work
- With job but not at work
1.2 Unemployed
- Looking for work
- Not looking/available for work
2. Seasonally inactive labor force
Persons not in Labor Force
1. Household work
2. Studies
3. Too young/old/incapable of work
4. Others

ตารางที่ 3 จำนวนประชากรอายุ 15 ปีขึ้นไป จำแนกตามระดับการศึกษาที่สำเร็จ สถานภาพแรงงาน ภาคกลาง
TABLE 3 POPULATION 15 YEARS AND OVER BY LEVEL OF EDUCATIONAL ATTAINMENT, LABOR FORCE STATUS, CENTRAL REGION

ไตรมาสที่ 3/2557 : Quarter 3/2014

หน่วยเป็นพัน : in Thousands

สถานภาพแรงงาน	รวม	ไม่มี การศึกษา	ต่ำกว่า ประถมศึกษา	ประถมศึกษา	มัธยมศึกษา ตอนต้น	มัธยมศึกษาตอนปลาย				อุดมศึกษา			อื่นๆ Others	ไม่ทราบ	LABOR FORCE STATUS	
						Upper Secondary Level		Higher Level		สายวิชา- การศึกษา	สายวิชา- การศึกษา	สายวิชา- การศึกษา				สายวิชา- การศึกษา
						General/ Academic	Vocational	General/ Academic	Technical Education							
ยอดรวม	16,025.9	722.4	3,264.6	3,024.4	3,213.4	2,020.8	683.1	3.8	1,733.7	931.9	233.8	84.1	110.0		TOTAL	
กำลังแรงงานรวม	11,603.5	430.9	1,982.9	2,338.8	2,192.7	1,467.3	521.2	3.1	1,500.4	812.5	181.6	81.6	90.7		Total Labor Force	
1. กำลังแรงงานปัจจุบัน	11,587.9	430.1	1,981.3	2,334.8	2,187.8	1,465.6	520.3	2.5	1,499.1	812.5	181.6	81.6	90.7		1. Current labor force	
1.1 ผู้มีงานทำ	11,486.4	428.8	1,978.8	2,323.1	2,161.3	1,452.5	515.7	2.5	1,469.2	802.2	180.6	81.6	90.3		1.1 Employed	
- ทำงาน	11,449.1	426.2	1,968.8	2,316.2	2,153.7	1,446.6	515.1	2.5	1,467.0	801.5	179.6	81.6	90.3		- At work	
- ไม่ทำงานแต่มีงานประจำ	37.3	2.5	10.1	6.9	7.6	5.9	0.6	-	2.1	0.7	1.0	-	-		- With job but not at work	
1.2 ผู้ว่างงาน	101.5	1.3	2.4	11.7	26.5	13.2	4.7	-	30.0	10.3	1.0	-	0.4		1.2 Unemployed	
- หางานทำ	22.2	0.9	1.1	2.8	6.8	1.6	0.1	-	4.9	3.9	0.2	-	-		- Looking for work	
- ไม่ทำงานทำ/พร้อมที่จะทำงาน	79.3	0.4	1.4	8.9	19.8	11.6	4.6	-	25.1	6.4	0.8	-	0.4		- Not Looking/available for work	
2. กำลังแรงงานที่รอฤดูกาล	15.7	0.8	1.6	4.1	4.9	1.6	0.9	0.5	1.3	0.1	-	-	-		2. Seasonally inactive labor force	
ผู้อยู่ในกำลังแรงงาน	4,422.4	291.5	1,281.8	685.6	1,020.7	553.6	161.9	0.7	233.3	119.4	52.2	2.5	19.3		Persons not in Labor Force	
1. ทำงานบ้าน	1,406.7	74.3	369.6	315.9	260.9	146.9	51.4	-	107.7	61.7	10.8	1.2	6.4		1. Household work	
2. เรียนหนังสือ	1,109.6	-	0.8	120.5	593.5	298.7	67.3	-	11.2	17.5	-	-	0.2		2. Studies	
3. ยังเด็ก/ชร/ไม่สามารถทำงานได้	1,419.2	208.5	857.3	190.3	72.6	39.0	13.5	0.5	18.1	12.9	3.3	0.6	2.7		3. Too young/old/incapable of work	
4. อื่น ๆ	486.9	8.7	54.1	58.9	93.8	69.0	29.7	0.2	96.3	27.3	38.1	0.7	9.9		4. Others	

1/ รวมอาชีพระยะสั้น 1/ Including Short Course Vocational

ตารางที่ 3 จำนวนประชากรอายุ 15 ปีขึ้นไป จำแนกตามระดับการศึกษาที่สำเร็จ สถานภาพแรงงาน และเพศ ภาคกลาง

TABLE 3 POPULATION 15 YEARS AND OVER BY LEVEL OF EDUCATIONAL ATTAINMENT, LABOR FORCE STATUS AND SEX, CENTRAL REGION

ไตรมาสที่ 3/2557 : Quarter 3/2014

หน่วยเป็นพัน : In Thousands

สถานภาพแรงงาน	รวม	ไม่มี การศึกษา	ต่ำกว่า ประถมศึกษา	ประถม ศึกษา	มัธยมศึกษาตอนต้น				อุดมศึกษา				อื่นๆ	ไม่ทราบ	LABOR FORCE STATUS
					None	Elementary	Lower Secondary	Upper: Secondary Level	General/ Academic	Vocational	Teacher Training	Academic			
ชาย	7,785.5	280.4	1,388.4	1,536.1	1,699.0	1,011.6	389.9	2.8	739.7	540.5	76.3	50.3	70.6	MALE	
กำลังแรงงานรวม	6,289.8	218.8	1,004.1	1,315.0	1,292.7	808.1	318.5	2.1	659.8	502.5	57.7	49.3	61.1	Total Labor Force	
1. กำลังแรงงานปัจจุบัน	6,280.7	218.3	1,003.5	1,313.5	1,288.5	807.7	317.6	1.6	659.3	502.5	57.7	49.3	61.1	1. Current labor force	
1.1 ผู้มีงานทำ	6,225.8	217.9	1,002.6	1,305.7	1,274.3	798.4	314.5	1.6	645.6	497.1	57.7	49.3	61.1	1.1 Employed	
- ทำงาน	6,205.6	217.3	996.6	1,300.7	1,269.6	795.3	314.3	1.6	645.2	497.1	57.6	49.3	61.1	- At work	
- ไม่ทำงานแต่มีงานประจำ	20.2	0.5	6.0	5.0	4.8	3.2	0.2	-	0.4	-	0.1	-	-	- With job but not at work	
1.2 ผู้ว่างงาน	54.8	0.4	0.9	7.8	14.2	9.3	3.2	-	13.7	5.5	-	-	-	1.2 Unemployed	
- หางานทำ	12.6	-	0.6	2.1	3.0	0.9	0.1	-	3.8	2.1	-	-	-	- Looking for work	
- ไม่หางานทำ/พร้อมที่จะทำงาน	42.2	0.4	0.3	5.7	11.2	8.4	3.0	-	9.9	3.3	-	-	-	- Not looking/available for work	
2. กำลังแรงงานที่ออกภาค	9.1	0.5	0.6	1.5	4.2	0.4	0.9	0.5	0.5	-	-	-	-	2. Seasonally inactive labor force	
ผู้ไม่อยู่ในกำลังแรงงาน	1,495.8	61.6	384.3	221.1	406.3	203.5	71.4	0.7	79.8	38.0	18.6	1.0	9.5	Persons not in Labor Force	
1. ทำงานบ้าน	68.2	3.3	13.7	15.3	19.2	6.5	2.8	-	3.4	3.0	0.6	-	0.5	1. Household work	
2. เรียนหนังสือ	533.0	-	0.7	72.2	276.0	122.9	43.5	-	7.1	10.7	-	-	-	2. Studies	
3. ยี่ดัดฯ/ไม่สามารถทำงานได้	597.9	56.6	336.7	95.0	51.7	25.9	8.1	0.5	11.2	7.3	2.5	0.6	1.9	3. Too young/old/incapable of work	
4. อื่น ๆ	296.7	1.8	33.1	38.7	59.4	48.3	17.0	0.2	58.2	17.0	15.5	0.4	7.2	4. Others	
หญิง	8,240.4	442.0	1,876.3	1,488.3	1,514.4	1,009.3	293.2	0.9	994.0	391.4	157.5	33.8	39.4	FEMALE	
กำลังแรงงานรวม	5,313.8	212.1	978.8	1,023.8	900.0	659.2	202.7	0.9	840.6	310.0	123.8	32.3	29.6	Total Labor Force	
1. กำลังแรงงานปัจจุบัน	5,307.2	211.8	977.8	1,021.3	899.3	657.9	202.7	0.9	839.9	309.9	123.8	32.3	29.6	1. Current labor force	
1.1 ผู้มีงานทำ	5,260.6	210.9	976.2	1,017.4	887.0	654.0	201.2	0.9	823.6	305.1	122.9	32.3	29.2	1.1 Employed	
- ทำงาน	5,243.4	208.9	972.1	1,015.5	884.1	651.3	200.8	0.9	821.8	304.4	122.0	32.3	29.2	- At work	
- ไม่ทำงานแต่มีงานประจำ	17.1	2.0	4.1	1.9	2.8	2.7	0.4	-	1.8	0.7	0.9	-	-	- With job but not at work	
1.2 ผู้ว่างงาน	46.6	0.9	1.6	3.9	12.3	3.9	1.5	-	16.3	4.8	1.0	-	0.4	1.2 Unemployed	
- หางานทำ	9.6	0.9	0.4	0.7	3.8	0.7	-	-	1.1	1.8	0.2	-	-	- Looking for work	
- ไม่หางานทำ/พร้อมที่จะทำงาน	37.0	-	1.1	3.3	8.5	3.2	1.5	-	15.2	3.0	0.8	-	0.4	- Not looking/available for work	
2. กำลังแรงงานที่ออกภาค	6.6	0.3	1.0	2.5	0.7	1.3	-	-	0.7	0.1	-	-	-	2. Seasonally inactive labor force	
ผู้ไม่อยู่ในกำลังแรงงาน	2,926.6	229.9	897.5	464.5	614.4	350.1	90.5	-	153.4	81.4	33.6	1.5	9.8	Persons not in Labor Force	
1. ทำงานบ้าน	1,338.6	71.1	355.9	300.6	241.7	140.4	48.6	-	104.3	58.7	10.2	1.2	5.9	1. Household work	
2. เรียนหนังสือ	576.6	-	0.1	48.3	317.4	175.8	23.8	-	4.1	6.8	-	-	0.2	2. Studies	
3. ยี่ดัดฯ/ไม่สามารถทำงานได้	821.4	151.9	520.6	95.3	20.9	13.1	5.4	-	6.9	5.6	0.8	-	0.9	3. Too young/old/incapable of work	
4. อื่น ๆ	190.1	6.9	20.9	20.3	34.4	20.7	12.8	-	38.2	10.3	22.6	0.3	2.8	4. Others	

1/ รวมอาชีพระยะสั้น 1/ Including Short Course Vocational

ตารางที่ 3 จำนวนประชากรอายุ 15 ปีขึ้นไป จำแนกตามระดับการศึกษาที่สำเร็จ สถานภาพแรงงาน เพศ และเขตการปกครอง ภาคกลาง (ต่อ)

TABLE 3 POPULATION 15 YEARS AND OVER BY LEVEL OF EDUCATIONAL ATTAINMENT, LABOR FORCE STATUS, SEX AND AREA, CENTRAL REGION (Contd)

สถานภาพแรงงาน	รวม	ไม่มี การศึกษา	ต่ำกว่า ประถมศึกษา Less than Elementary	ประถม ศึกษา Elementary	มัธยมศึกษา ตอนต้น Lower Secondary	มัธยมศึกษาตอนปลาย				อุดมศึกษา			ไม่ทราบ	LABOR FORCE STATUS	
						Upper Secondary Level		Higher Level		อื่นๆ Others	ไม่ทราบ Unknown	TOTAL			
						สายสามัญ General/ Academic	สายวิชาชีพ Vocational Training	สายวิชา- การศึกษา Teacher Training	สายวิชา- การศึกษ Higher Technical Education						
ยอดรวม	7,396.6	319.3	1,211.5	1,239.3	1,476.8	1,040.3	354.8	1.9	1,041.7	490.6	121.3	44.4	54.6	54.6	TOTAL
กำลังแรงงานรวม	5,325.1	205.9	679.5	936.4	1,012.7	728.7	267.4	1.4	895.6	423.8	86.4	43.4	43.9	43.9	Total Labor Force
1. กำลังแรงงานปัจจุบัน	5,317.8	205.9	678.9	934.8	1,009.1	728.4	267.4	1.4	894.3	423.8	86.4	43.4	43.9	43.9	1. Current labor force
1.1 ผู้มีงานทำ	5,271.9	205.5	678.2	930.7	996.1	722.9	266.5	1.4	876.8	421.4	85.6	43.4	43.5	43.5	1.1 Employed
- ทำงาน	5,258.3	203.7	675.0	927.8	994.1	721.1	266.5	1.4	876.0	420.9	84.9	43.4	43.5	43.5	- At work
- ไม่ทำงานแต่มีงานประจำ	13.7	1.9	3.2	2.9	2.0	1.8	-	-	0.8	0.5	0.7	-	-	-	- With job but not at work
1.2 ผู้ว่างงาน	45.9	0.4	0.7	4.2	13.1	5.5	0.9	-	17.5	2.4	0.9	-	0.4	0.4	1.2 Unemployed
- หางานทำ	7.3	-	0.4	0.3	2.7	0.4	0.1	-	1.8	1.4	0.2	-	-	-	- Looking for work
- ไม่หางานทำ/พร้อมที่จะทำงาน	38.6	0.4	0.3	3.9	10.4	5.2	0.8	-	15.6	1.0	0.6	-	0.4	0.4	- Not looking/available for work
2. กำลังแรงงานที่รอฤดูกาล	7.3	-	0.6	1.6	3.6	0.3	-	-	1.3	0.1	-	-	-	-	2. Seasonally inactive labor force
ผู้ไม่อยู่ในกำลังแรงงาน	2,071.5	113.4	532.0	302.9	464.1	311.7	87.4	0.5	146.2	66.8	34.9	1.0	10.7	10.7	Persons not in Labor Force
1. ทำงานบ้าน	648.9	28.8	153.8	138.8	115.1	75.2	29.2	-	59.0	37.8	7.8	0.5	2.9	2.9	1. Household work
2. เรียนหนังสือ	547.4	-	0.8	51.6	273.4	171.9	30.8	-	9.8	9.0	-	-	-	-	2. Studies
3. ช่างเด็ก ชาว/ไม่สามารถทำงานได้	610.2	81.2	350.1	86.5	35.4	26.7	8.6	0.5	12.5	6.2	1.4	0.1	1.3	1.3	3. Too young/old/incapable of work
4. อื่น ๆ	265.0	3.4	27.4	26.0	40.2	37.9	18.8	-	64.9	13.8	25.8	0.4	6.5	6.5	4. Others

1/ รวมอาชีพระยะสั้น 1/ Including Short Course Vocational

หน่วยเป็นพัน : in Thousands

ตารางที่ 3 จำนวนประชากรอายุ 15 ปีขึ้นไป จำแนกตามระดับการศึกษาที่สำเร็จ สถานภาพแรงงาน เพศ และเขตการปกครอง ภาคกลาง (ต่อ)

TABLE 3 POPULATION 15 YEARS AND OVER BY LEVEL OF EDUCATIONAL ATTAINMENT, LABOR FORCE STATUS, SEX AND AREA, CENTRAL REGION (Contd)

สถานภาพแรงงาน	โมณฑลเทศาภิบาล MUNICIPAL AREA										รวม	ไม่มีการศึกษา	ต่ำกว่าประถมศึกษา	ประถมศึกษา	มัธยมศึกษาตอนต้น	มัธยมศึกษาตอนปลาย				อุดมศึกษา			อื่นๆ	ไม่ทราบ	LABOR FORCE STATUS
	None	Elementary	Elementary	Secondary	Lower Secondary	General/Academic	Vocational	Teacher Training	Academic	Technical Education						Higher Education	Higher Technical Education	Teacher Training	Others	Unknown					
																					Upper Secondary Level	Higher Level			
ยอดรวม	319.3	1,211.5	1,239.3	1,476.8	1,040.3	354.8	1.9	1,041.7	490.6	121.3	44.4	54.6	TOTAL												
ชาย	130.3	494.8	600.3	786.0	512.1	193.0	1.4	457.8	282.9	37.3	27.5	37.9	MALE												
กำลังแรงงานรวม	106.4	336.9	511.5	595.2	390.1	156.5	1.0	399.6	265.8	26.1	27.0	32.0	Total Labor Force												
1. กำลังแรงงานปัจจุบัน	106.4	336.3	510.9	592.3	389.8	156.5	1.0	399.1	265.8	26.1	27.0	32.0	1. Current labor force												
1.1 ผู้มีงานทำ	106.0	335.9	507.2	587.0	386.7	156.4	1.0	391.6	264.4	26.1	27.0	32.0	1.1 Employed												
- ทำงาน	105.6	334.5	505.2	585.1	385.7	156.4	1.0	391.5	264.4	26.1	27.0	32.0	- At work												
- ไม่ทำงานแต่มีงานประจำ	0.3	1.5	2.0	1.8	1.0	-	-	0.2	-	-	-	-	- With job but not at work												
1.2 ผู้ว่างงาน	0.4	0.4	3.7	5.3	3.2	0.2	-	7.4	1.4	-	-	-	1.2 Unemployed												
- หางานทำ	-	0.2	0.3	1.7	0.1	0.1	-	1.7	1.0	-	-	-	- Looking for work												
- ไม่หางานทำ/พร้อมที่จะทำงาน	0.4	0.2	3.4	3.6	3.1	0.1	-	5.7	0.4	-	-	-	- Not looking/available for work												
2. กำลังแรงงานที่ออกนอกภาค	-	0.6	0.6	2.9	0.3	-	-	0.5	-	-	-	-	2. Seasonally inactive labor force												
ผู้ไม่อยู่ในกำลังแรงงาน	24.0	157.8	88.9	190.8	122.1	36.5	0.5	58.2	17.1	11.2	0.5	5.9	Persons not in Labor Force												
1. ทำงานบ้าน	0.6	4.2	6.0	8.4	2.7	1.7	-	2.3	1.8	0.1	-	0.3	1. Household work												
2. เรียนหนังสือ	-	0.7	29.1	128.6	76.6	17.7	-	6.7	4.5	-	-	-	2. Studies												
3. ยิงเด็ก ขร/ไม่สามารถทำงานได้	22.2	133.9	39.8	26.6	16.7	5.5	0.5	8.8	2.8	0.6	0.1	0.9	3. Too young/old/incapable of work												
4. อื่น ๆ	1.2	19.2	13.9	27.2	26.0	11.6	-	40.5	7.9	10.4	0.4	4.6	4. Others												
หญิง	189.0	716.7	639.0	690.8	528.2	161.8	0.4	583.9	207.8	84.0	16.9	16.8	FEMALE												
กำลังแรงงานรวม	99.6	342.6	424.9	417.5	338.6	110.9	0.4	496.0	158.1	60.3	16.4	11.9	Total Labor Force												
1. กำลังแรงงานปัจจุบัน	99.6	342.6	424.0	416.8	338.6	110.9	0.4	495.2	158.0	60.3	16.4	11.9	1. Current labor force												
1.1 ผู้มีงานทำ	99.6	342.3	423.5	409.1	336.2	110.2	0.4	485.2	157.0	59.4	16.4	11.5	1.1 Employed												
- ทำงาน	98.0	340.5	422.6	409.0	335.4	110.2	0.4	484.6	156.5	58.8	16.4	11.5	- At work												
- ไม่ทำงานแต่มีงานประจำ	1.6	1.8	0.9	0.1	0.8	-	-	0.6	0.5	0.7	-	-	- With job but not at work												
1.2 ผู้ว่างงาน	-	0.3	0.5	7.8	2.4	0.7	-	10.1	1.0	0.9	-	0.4	1.2 Unemployed												
- หางานทำ	-	0.2	-	1.0	0.3	-	-	0.1	0.5	0.2	-	-	- Looking for work												
- ไม่หางานทำ/พร้อมที่จะทำงาน	-	0.2	0.5	6.8	2.1	0.7	-	9.9	0.6	0.6	-	0.4	- Not looking/available for work												
2. กำลังแรงงานที่ออกนอกภาค	2.4	-	1.0	0.6	-	-	-	0.7	0.1	-	-	-	2. Seasonally inactive labor force												
ผู้ไม่อยู่ในกำลังแรงงาน	89.4	374.2	214.0	273.3	189.6	50.9	-	87.9	49.7	23.8	0.5	4.9	Persons not in Labor Force												
1. ทำงานบ้าน	28.2	149.6	132.8	106.7	72.5	27.6	-	56.7	36.0	7.7	0.5	2.6	1. Household work												
2. เรียนหนังสือ	-	0.1	22.6	144.9	95.3	13.1	-	3.1	4.5	-	-	-	2. Studies												
3. ยิงเด็ก ขร/ไม่สามารถทำงานได้	58.9	216.2	46.7	8.8	9.9	3.1	-	3.7	3.3	0.7	-	0.4	3. Too young/old/incapable of work												
4. อื่น ๆ	2.2	8.2	12.1	13.0	11.9	7.2	-	24.4	5.9	15.4	-	1.9	4. Others												

1/ รวมอาชีพระยะสั้น 2/ Including Short Course Vocational

ตารางที่ 3 จำนวนประชากรอายุ 15 ปีขึ้นไป จำนวนตามระดับการศึกษาที่สำเร็จ สถานภาพแรงงาน เพศ และเขตการปกครอง ภาคกลาง (ต่อ)

TABLE 3 POPULATION 15 YEARS AND OVER BY LEVEL OF EDUCATIONAL ATTAINMENT, LABOR FORCE STATUS, SEX AND AREA, CENTRAL REGION(Contd)

หน่วยเป็นพัน : In Thousands

สถานภาพแรงงาน	รวม	ไม่มี การศึกษา	ต่ำกว่า ประถมศึกษา	ประถม ศึกษา	มัธยมศึกษา ตอนต้น	มัธยมศึกษาตอนปลาย				อุดมศึกษา			อื่นๆ	ไม่ทราบ	LABOR FORCE STATUS	
						Upper Secondary Level		Higher Level		สายวิชา- การศึกษา	สายวิชา- การศึกษา	สายวิชา- การศึกษา				สายวิชา- การศึกษา
						สายสามัญ	สายอาชีพ	สายสามัญ	สายอาชีพ							
Total	None	Elementary	Elementary	Lower Secondary	General/Academic	Vocational	Academic	Academic	Technical Education	Teacher Training	Others	Unknown	TOTAL			
ยอดรวม	8,629.3	403.1	2,053.1	1,785.1	1,736.6	980.5	328.2	1.9	691.9	441.3	112.5	39.7	55.4	55.4	TOTAL	
กำลังแรงงานรวม	6,278.5	224.9	1,303.4	1,402.4	1,180.0	738.6	253.8	1.7	604.8	388.7	95.1	38.2	46.9	46.9	Total Labor Force	
1. กำลังแรงงานปัจจุบัน	6,270.1	224.1	1,302.4	1,399.9	1,178.7	737.2	252.9	1.2	604.8	388.7	95.1	38.2	46.9	46.9	1. Current labor force	
1.1 ผู้มีงานทำ	6,214.5	223.2	1,300.6	1,392.4	1,165.2	729.6	249.1	1.2	592.3	380.8	95.0	38.2	46.9	46.9	1.1 Employed	
- ทำงาน	6,190.8	222.6	1,293.8	1,388.4	1,159.6	725.5	248.6	1.2	591.0	380.6	94.7	38.2	46.9	46.9	- At work	
- ไม่ทำงานแต่มีงานประจำ	23.7	0.7	6.8	4.0	5.6	4.1	0.6	-	1.4	0.2	0.3	-	-	-	- With job but not at work	
1.2 ผู้ว่างงาน	55.6	0.9	1.7	7.5	13.5	7.6	3.8	-	12.5	7.9	0.1	-	-	-	1.2 Unemployed	
- หางานทำ	14.9	0.9	0.7	2.4	4.1	1.2	-	-	3.0	2.5	-	-	-	-	- Looking for work	
- ไม่หางานทำ/พร้อมที่จะทำงาน	40.7	-	1.1	5.1	9.4	6.4	3.8	-	9.5	5.4	0.1	-	-	-	- Not looking/available for work	
2. กำลังแรงงานที่รอดูภาค	8.4	0.8	1.0	2.5	1.3	1.4	0.9	0.5	-	-	-	-	-	-	2. Seasonally inactive labor force	
ผู้อยู่ในกำลังแรงงาน	2,350.9	178.1	749.7	382.7	556.6	241.9	74.5	0.2	87.1	52.6	17.3	1.5	8.5	8.5	Persons not in Labor Force	
1. ทำงานบ้าน	757.8	45.5	215.8	177.1	145.8	71.7	22.2	-	48.6	23.9	3.0	0.7	3.5	3.5	1. Household work	
2. เรียนหนังสือ	562.2	-	-	68.9	320.0	126.8	36.4	-	1.4	8.5	-	-	0.2	0.2	2. Studies	
3. อังคัก ขรา/ไม่สามารถทำงานได้	809.0	127.3	507.3	103.8	37.2	12.3	4.9	-	5.6	6.8	1.9	0.6	1.5	1.5	3. Too young/old/incapable of work	
4. อื่น ๆ	221.8	5.3	26.7	33.0	53.6	31.1	10.9	0.2	31.5	13.5	12.4	0.3	3.4	3.4	4. Others	

1/ รวมอาชีพระยะสั้น 1/ Including Short Course Vocational

ตารางที่ 3 จำนวนประชากรอายุ 15 ปีขึ้นไป จำแนกตามระดับการศึกษาที่สำเร็จ สถานภาพแรงงาน เพศ และเขตการปกครอง ภาคกลาง (ต่อ)

TABLE 3 POPULATION 15 YEARS AND OVER BY LEVEL OF EDUCATIONAL ATTAINMENT, LABOR FORCE STATUS, SEX AND AREA, CENTRAL REGION(Contd)

สถานภาพแรงงาน	มณฑลพิษณุโลก NON-MUNICIPAL AREA										กรุงเทพมหานคร				รวม	ไม่มีการศึกษา None	ต่ำกว่า ประถมศึกษา Less than Elementary	ประถมศึกษา Elementary	มัธยมศึกษา ตอนต้น Lower Secondary	Upper Secondary Level				อุดมศึกษา Higher Level				ไม่ทราบ Unknown	LABOR FORCE STATUS
	ระดับประถมศึกษาตอนต้น										ระดับอุดมศึกษา									อื่นๆ Others	ไม่ทราบ Unknown								
	ชาย	หญิง	รวม	ชาย	หญิง	รวม	ชาย	หญิง	รวม	ชาย	หญิง	รวม	สายวิชา- การศึกษา Teacher Training	สายวิชา- การศึกษา Teacher Training								สายวิชา- การศึกษา Teacher Training	สายวิชา- การศึกษา Teacher Training						
ยอดรวม	8,629.3	4,405.1	13.5	403.1	2,055.1	1,785.1	1,736.6	980.5	328.2	1.9	691.9	441.3	112.5	39.7	55.4	55.4	TOTAL												
ชาย	4,224.2	2,836.7	32.9	1,500	893.6	935.8	913.0	499.5	196.8	1.4	281.8	257.6	39.0	22.8	32.8	32.8	MALE												
หญิง	3,441.8	2,836.7	7.5	1,124	667.2	803.5	697.5	418.0	162.0	1.2	260.2	236.8	31.6	22.3	29.2	29.2	Total Labor Force												
กำลังแรงงาน	3,437.6	2,832.5	4.2	1,119	667.2	802.6	696.3	417.9	161.1	0.7	260.2	236.8	31.6	22.3	29.2	29.2	1. Current labor force												
1. ผู้มีงานทำ	3,404.6	2,809.9	1.1	1,119	666.7	798.5	687.4	411.7	158.1	0.7	254.0	232.7	31.6	22.3	29.2	29.2	1.1 Employed												
- ทำงาน	3,391.1	2,799.7	0.2	1,117	662.1	795.5	684.4	409.6	157.9	0.7	253.8	232.7	31.4	22.3	29.2	29.2	- At work												
- ไม่ทำงานแต่มีงานประจำ				0.2	4.6	3.1	2.9	2.2	0.2	-	0.2	-	0.1	-	-	-	- With job but not at work												
2. ผู้ว่างงาน				-	0.5	4.1	8.9	6.1	3.0	-	6.3	4.1	-	-	-	-	1.2 Unemployed												
- หางานทำ				-	0.4	1.8	1.3	0.8	-	-	2.0	1.1	-	-	-	-	- Looking for work												
- ไม่หางานทำพร้อมที่จะทำงาน				-	0.1	2.3	7.6	5.3	3.0	-	4.2	2.9	-	-	-	-	- Not looking/available for work												
2. กำลังแรงงานที่รอดูภาค				0.5	-	0.9	1.2	0.1	0.9	0.5	-	-	-	-	-	-	2. Seasonally inactive labor force												
ผู้ไม่อยู่ในกำลังแรงงาน	782.5	2,832.5	880.0	37.6	226.4	132.3	215.5	81.5	34.9	0.2	21.6	20.9	7.4	0.6	3.6	3.6	Persons not in Labor Force												
1. ทำงานบ้าน	40.1	2,799.7	2.7	2.7	9.6	43.1	10.8	3.8	1.2	-	1.1	1.2	0.5	-	0.2	0.2	1. Household work												
2. เรียนหนังสือ	269.2	2,799.7	-	-	-	43.1	147.5	46.3	25.8	-	0.4	6.2	-	-	-	-	2. Studies												
3. ยึดติด ขร./ไม่สามารถทำงานได้	339.4	2,799.7	34.4	34.4	202.9	55.1	25.1	9.1	2.6	-	2.4	4.5	1.9	0.6	0.9	0.9	3. Too young/old/incapable of work												
4. อื่น ๆ	133.8	2,799.7	0.6	0.6	14.0	24.7	32.2	22.3	5.4	0.2	17.7	9.1	5.1	-	2.5	2.5	4. Others												
หญิง	4,405.1	2,836.7	4.2	2,530	1,159.5	849.3	823.6	481.0	131.4	0.5	410.1	183.7	73.5	16.9	22.6	22.6	FEMALE												
กำลังแรงงานรวม	2,832.5	2,832.5	2.7	1,125	636.2	598.9	482.5	320.6	91.8	0.5	344.6	151.9	63.6	15.9	17.7	17.7	Total Labor Force												
1. กำลังแรงงานปัจจุบัน	2,809.9	2,809.9	1.1	1,113	634.0	593.9	477.9	317.8	91.0	0.5	338.4	148.1	63.4	15.9	17.7	17.7	1. Current labor force												
1.1 ผู้มีงานทำ	2,799.7	2,799.7	0.2	1,109	631.7	593.0	475.2	315.9	90.7	0.5	337.2	147.9	63.3	15.9	17.7	17.7	1.1 Employed												
- ทำงาน	2,799.7	2,799.7	0.2	1,109	631.7	593.0	475.2	315.9	90.7	0.5	337.2	147.9	63.3	15.9	17.7	17.7	- At work												
- ไม่ทำงานแต่มีงานประจำ				0.5	2.3	0.9	2.7	1.9	0.4	-	1.1	0.2	0.2	-	-	-	- With job but not at work												
2. ผู้ว่างงาน	22.6	2,832.5	2.7	0.9	1.2	3.4	4.6	1.5	0.8	-	6.2	3.8	0.1	-	-	-	1.2 Unemployed												
- หางานทำ	7.4	2,832.5	0.9	0.9	0.3	0.7	2.8	0.4	-	-	1.0	1.4	-	-	-	-	- Looking for work												
- ไม่หางานทำพร้อมที่จะทำงาน	15.2	2,832.5	1.8	-	1.0	2.8	1.8	1.1	0.8	-	5.2	2.5	0.1	-	-	-	- Not looking/available for work												
2. กำลังแรงงานที่รอดูภาค	4.2	2,832.5	0.3	0.3	1.0	1.6	0.1	1.3	-	-	-	-	-	-	-	-	2. Seasonally inactive labor force												
ผู้ไม่อยู่ในกำลังแรงงาน	1,568.4	2,832.5	880.0	140.5	523.3	250.4	341.1	160.4	39.6	-	65.5	31.7	9.9	1.0	4.9	4.9	Persons not in Labor Force												
1. ทำงานบ้าน	717.7	2,832.5	2.7	42.9	206.2	167.8	135.0	67.9	21.1	-	47.6	22.7	2.6	0.7	3.3	3.3	1. Household work												
2. เรียนหนังสือ	293.0	2,832.5	-	-	-	25.8	172.6	80.5	10.7	-	1.0	2.3	-	-	0.2	0.2	2. Studies												
3. ยึดติด ขร./ไม่สามารถทำงานได้	469.6	2,832.5	92.9	92.9	304.4	48.7	12.1	3.2	2.3	-	3.2	2.3	0.1	-	0.5	0.5	3. Too young/old/incapable of work												
4. อื่น ๆ	88.0	2,832.5	4.7	4.7	12.7	8.2	21.4	8.8	5.6	-	13.8	4.4	7.2	0.3	0.9	0.9	4. Others												

1/ รวมอาชีพระยะสั้น 1/ Including Short Course Vocational

หน่วยเป็นพัน : in Thousands

ตารางที่ 4 จำนวนผู้มีงานทำ จำแนกตามระดับการศึกษาที่สำเร็จ อาชีพ ภาคกลาง

TABLE 4 EMPLOYED PERSONS BY LEVEL OF EDUCATIONAL ATTAINMENT, OCCUPATION, CENTRAL REGION

ไตรมาสที่ 3/2557 : Quarter 3/2014

หน่วยเป็นพัน : In Thousands

อาชีพ	มัธยมศึกษาตอนต้น			มัธยมศึกษาตอนปลาย			อุดมศึกษา			ไม่ทราบ	อื่นๆ ^{1/}	OCCUPATION		
	รวม	ไม่มีการศึกษา	ต่ำกว่าประถมศึกษา	ประถมศึกษา	มัธยมศึกษาตอนต้น	สายอาชีพศึกษา	สายวิชาการ	สายวิชาชีพ	Higher Level					
Total	None	Elementary	Less than Elementary	Elementary	Lower Secondary	General/Academic	Vocational	Teacher Training	Academic	Technical Education	Higher Technical Education	1/ Others	Unknown	TOTAL
ยอดรวม	11,486.4	428.8	1,978.8	2,323.1	2,161.3	1,452.5	515.7	2.5	1,469.2	802.2	180.6	81.6	90.3	TOTAL
1. ผู้จัดการข้าราชการระดับอาวุโสและผู้บัญญัติกฎหมาย	492.3	4.0	37.8	44.3	44.6	55.1	22.5	0.3	215.9	47.6	14.8	-	5.5	1. managers, senior officials and Legislators
2. ผู้ประกอบวิชาชีพด้านต่างๆ	594.7	1.0	5.9	7.0	10.2	12.8	11.5	0.9	372.6	55.9	113.0	-	4.1	2. Professionals
3. เจ้าหน้าที่เทคนิคและผู้ประกอบวิชาชีพที่เกี่ยวข้องกับด้านต่างๆ	641.6	2.5	16.0	27.4	40.2	68.8	40.2	0.1	290.7	143.9	9.3	-	2.6	3. Technicians and associate professionals
4. เสมียน	570.7	-	3.3	15.8	65.9	93.1	57.8	0.2	215.5	111.3	6.0	-	1.8	4. Clerks
5. พนักงานบริการและผู้จำหน่ายสินค้า	2,321.6	55.3	453.9	476.1	477.0	351.4	116.9	0.1	222.2	129.3	24.1	2.2	13.4	5. Service workers and sell goods workers
6. ผู้ปฏิบัติงานที่มีฝีมือด้านการเกษตร ป่าไม้ และประมง	1,945.5	73.5	769.4	557.0	260.4	150.0	38.8	0.2	44.8	43.0	6.3	-	2.1	6. Skilled agricultural forest and fishery workers
7. ช่างฝีมือ และผู้ปฏิบัติงานที่เกี่ยวข้อง	1,588.3	48.0	227.8	374.4	391.5	182.5	115.0	0.2	54.7	159.2	3.2	14.5	17.3	7. Craft and associate professionals
8. ผู้ควบคุมเครื่องจักรโรงงานและเครื่องจักรและผู้ปฏิบัติงานด้านการประกอบ	1,914.8	78.0	147.9	415.8	587.7	428.8	82.9	0.6	31.6	88.7	1.6	28.2	23.1	8. Plant and machine controllers and assemblers
9. ผู้ประกอบอาชีพงานพื้นฐาน	1,399.1	166.4	316.9	404.9	283.2	108.0	26.6	0.1	12.1	23.4	2.4	36.8	18.5	9. Elementary occupations
10. คนงานซึ่งมิได้จำแนกไว้ในหมวดอื่น	17.9	-	-	0.4	0.7	2.2	3.4	-	9.2	-	-	-	2.0	10. Workers not classifiable by occupation

^{1/} รวมอาชีพระยะสั้น

^{1/} Including Short Course Vocational

ตารางที่ 4 จำนวนผู้จ้างงานทำ จำแนกตามระดับการศึกษาที่สำเร็จ อาชีพ และเพศ ภาคกลาง

TABLE 4 EMPLOYED PERSONS BY LEVEL OF EDUCATIONAL ATTAINMENT, OCCUPATION AND SEX, CENTRAL REGION

หน่วยเป็นพัน : In Thousands

อาชีพ Occupation	มัธยมศึกษาตอนปลาย Upper Secondary Level										อุดมศึกษา Higher Level			ไม่ทราบ Unknown	อื่นๆ Others	รวม Total	อาชีพ Occupation
	ไม่มี การศึกษา None	ต่ำกว่า ประถมศึกษา Less than Elementary	ประถมศึกษา Elementary	มัธยมศึกษา ตอนต้น Lower Secondary	สามัญ General/ Academic		สาขาวิชา- การศึกษ Teacher Training	สาขาวิชา- การศึกษ Teacher Training	สาขาวิชา การศึกษ Teacher Training	สาขาวิชาชีพ Technical Education	สาขาวิชาชีพ Higher Education	อื่นๆ Others					
					General/ Academic	Vocational											
ชาย	217.9	1,002.6	1,305.7	1,274.3	798.4	314.5	1.6	645.6	497.1	57.7	49.3	61.1	MALE				
1. ผู้จัดการ ข้าราชการระดับอาวุโส และผู้บริหารระดับกลาง และผู้บริหารระดับกลาง	2.9	29.7	30.5	32.5	38.1	17.8	0.3	130.5	32.6	6.9	-	3.9	1. managers, senior officials and Legislators				
2. ผู้ประกอบการวิสาหกิจต่างๆ	0.5	4.9	4.6	6.5	4.8	7.5	0.9	169.7	18.8	30.6	-	1.2	2. Professionals				
3. เจ้าหน้าที่เทคนิคและผู้ประกอบอาชีพ ที่เกี่ยวข้องกับด้านต่างๆ	1.8	7.7	15.0	25.5	31.3	19.7	-	110.4	84.9	2.7	-	1.6	3. Technicians and associate professionals				
4. เสมียน	-	1.5	7.0	31.9	37.2	13.1	-	32.2	38.4	1.9	-	0.9	4. Clerks				
5. พนักงานบริการและเจ้าหน้าที่หน้าสินค้า	15.5	162.5	187.8	201.9	152.9	52.5	-	98.0	58.2	7.5	1.9	7.1	5. Service workers and sell goods				
6. ผู้ปฏิบัติงานที่มีฝีมือในด้านการเกษตร ป่าไม้ และประมง	34.5	409.3	323.8	177.6	102.3	30.0	0.2	33.1	34.1	3.9	-	1.5	6. Skilled agricultural forest and fishery workers				
7.ช่างฝีมือ และผู้ปฏิบัติงานที่เกี่ยวข้อง และสนับสนุนด้านเครื่องจักร	25.8	151.5	280.7	278.8	128.4	100.8	0.2	39.7	146.7	3.0	7.7	9.7	7. Craft and associate professionals				
8. ผู้ควบคุมเครื่องจักรโรงงานและเครื่องจักร และสนับสนุนด้านการประกอบ	55.8	106.5	262.2	369.1	251.4	58.8	-	23.0	70.6	0.3	16.8	20.6	8. Plant and machine controllers and assemblers				
9. ผู้ประกอบอาชีพทางพื้นฐาน	81.1	129.1	193.9	150.1	49.7	13.0	0.1	5.8	12.8	1.0	22.9	13.1	9. Elementary occupations				
10. คนงานซึ่งมิได้จำแนกไว้ในหมวดอื่น	9.1	-	0.4	0.4	2.2	1.2	-	3.4	-	-	-	1.5	10. Workers not classifiable by occupation				
หญิง	210.9	976.2	1,017.4	887.0	654.0	201.2	0.9	823.6	305.1	122.9	32.3	29.2	FEMALE				
1. ผู้จัดการ ข้าราชการระดับอาวุโส และผู้บริหารระดับกลาง	1.2	8.1	13.9	12.1	16.9	4.7	-	85.4	15.0	7.8	-	1.6	1. managers, senior officials and Legislators				
2. ผู้ประกอบวิชาชีพด้านต่างๆ	0.5	1.0	2.4	3.6	8.0	4.0	-	203.0	37.1	82.4	-	2.9	2. Professionals				
3. เจ้าหน้าที่เทคนิคและผู้ประกอบอาชีพ ที่เกี่ยวข้องกับด้านต่างๆ	0.7	8.3	12.4	14.7	37.5	20.4	0.1	180.3	59.0	6.7	-	0.9	3. Technicians and associate professionals				
4. เสมียน	-	1.9	8.9	34.0	55.9	44.7	0.2	183.3	72.9	4.1	-	0.9	4. Clerks				
5. พนักงานบริการและเจ้าหน้าที่หน้าสินค้า	39.8	291.4	288.3	275.1	198.4	64.4	0.1	124.2	71.0	16.7	0.3	6.3	5. Service workers and sell goods				
6. ผู้ปฏิบัติงานที่มีฝีมือในด้านการเกษตร ป่าไม้ และประมง	39.0	360.1	233.2	82.7	47.8	8.8	-	11.7	8.9	2.5	-	0.6	6. Skilled agricultural forest and fishery workers				
7.ช่างฝีมือ และผู้ปฏิบัติงานที่เกี่ยวข้อง และสนับสนุนด้านเครื่องจักร	22.3	76.3	93.8	112.6	54.1	14.2	-	15.0	12.6	0.2	6.8	7.6	7. Craft and associate professionals				
8. ผู้ควบคุมเครื่องจักรโรงงานและเครื่องจักร และสนับสนุนด้านการประกอบ	679.7	41.4	153.6	218.6	177.3	24.2	0.6	8.6	18.0	1.2	11.4	2.4	8. Plant and machine controllers and assemblers				
9. ผู้ประกอบอาชีพทางพื้นฐาน	85.3	187.8	211.0	133.1	58.2	13.6	-	6.3	10.6	1.3	13.9	5.4	9. Elementary occupations				
10. คนงานซึ่งมิได้จำแนกไว้ในหมวดอื่น	-	-	-	0.3	-	2.2	-	5.8	-	-	-	0.5	10. Workers not classifiable by occupation				

รวมอาชีพระยะสั้น / Including Short Course Vocational

ตารางที่ 4 จำนวนผู้จ้างทำ จำแนกตามระดับการศึกษาที่สำเร็จ อาชีพ เพศ และเขตการปกครอง ภาคกลาง (ต่อ)
TABLE 4 EMPLOYED PERSONS BY LEVEL OF EDUCATIONAL ATTAINMENT, OCCUPATION, SEX AND AREA, CENTRAL REGION (Contd.)

หน่วยนับพัน : in Thousands

อาชีพ Occupation	รวม Total	ไม่มี การศึกษา None	ต่ำกว่า ประถมศึกษา Less than Elementary	ประถมศึกษา Elementary	มัธยมศึกษาตอนปลาย Upper Secondary Level				อุดมศึกษา Higher Level			ไม่ทราบ Unknown	อื่นๆ Others	OCCUPATION
					มัธยมศึกษา ตอนต้น Lower Secondary	สามัญ General/ Academic	สายอาชีพ- ศึกษา Vocational	สายวิชา- การศึกษา Teacher Training	สายวิชาการ Academic	สายวิชาชีพ Higher Technical Education				
										สายวิชา- การศึกษา Teacher Training	สายวิชา- การศึกษา Teacher Training			
ยอดรวม	5,271.9	205.5	678.2	950.7	722.9	266.5	1.4	876.8	421.4	85.6	43.4	43.5	43.4	TOTAL
ชาย	2,821.2	106.0	335.9	507.2	386.7	156.4	1.0	391.6	264.4	26.1	27.0	32.0	27.0	MALE
1. ผู้จัดการ ข้าราชการระดับอาวุโส และผู้บัญชาการกองพล	176.4	1.3	7.2	13.1	21.4	12.2	-	80.9	17.3	2.7	-	3.6	-	1. managers, senior officials and Legislators
2. ผู้ประกอบวิชาชีพด้านต่างๆ	157.5	0.5	2.5	1.2	2.8	5.4	0.9	11.8	11.6	16.4	-	0.4	-	2. Professionals
3. เจ้าหน้าที่เทคนิคและผู้ประกอบวิชาชีพ ที่เกี่ยวข้องกับด้านต่างๆ	173.0	0.7	3.3	7.9	15.4	12.5	-	63.9	50.4	1.2	-	0.9	-	3. Technicians and associate professionals
4. เสมียน	90.4	-	0.5	3.4	22.0	6.7	-	16.3	24.2	1.0	-	-	-	4. Clerks
5. พนักงานบริการและผู้จำหน่ายสินค้า	546.7	13.0	87.8	100.0	88.1	28.0	-	67.2	37.2	2.6	1.9	3.0	1.9	5. Service workers and sell goods
6. ผู้ปฏิบัติงานที่มีฝีมือในด้านเกษตร ป่าไม้ และประมง	225.9	9.6	75.2	56.5	24.0	4.6	0.0	9.6	6.8	0.6	-	0.2	-	6. Skilled agricultural forest and fishery workers
7. ช่างฝีมือ และผู้ปฏิบัติงานที่เกี่ยวข้อง	586.4	12.4	66.9	137.4	68.7	54.5	-	26.0	74.6	1.1	0.9	3.7	0.9	7. Craft and associate professionals
8. ผู้ควบคุมเครื่องจักรโรงงานและเครื่องจักร และผู้ปฏิบัติงานด้านการประกอบ	597.1	25.9	48.9	120.5	121.7	27.0	-	11.0	37.1	0.3	10.2	11.1	10.2	8. Plant and machine controls and assemblers
9. ผู้ประกอบอาชีพงานพื้นฐาน	261.8	42.6	43.7	66.9	20.3	4.7	0.1	3.1	5.2	0.1	14.0	8.5	14.0	9. Elementary occupations
10. คนงานซึ่งมิได้จำแนกไว้ในหมวดอื่น	6.1	-	-	0.4	2.2	0.7	-	1.7	-	-	-	0.6	-	10. Workers not classifiable by occupation

./ / รวมอาชีพระยะสั้น ./ / Including Short Course Vocational

ตารางที่ 4 จำนวนผู้จ้างทำ จำแนกตามระดับการศึกษาที่สำเร็จ อาชีพ เพศ และเขตการปกครอง ภาคกลาง (ต่อ)
TABLE 4 EMPLOYED PERSONS BY LEVEL OF EDUCATIONAL ATTAINMENT, OCCUPATION, SEX AND AREA, CENTRAL REGION (Contd.)

หน่วยนับพัน : in Thousands

อาชีพ Occupation	รวม Total	ไม่มี การศึกษา None	ต่ำกว่า ประถมศึกษา Less than Elementary	ประถมศึกษา Elementary	มัธยมศึกษาตอนปลาย Upper Secondary Level				อุดมศึกษา Higher Level			อื่น ๆ Others	ไม่ทราบ Unknown	OCCUPATION
					มัธยมศึกษา ตอนต้น Lower Secondary	สามัญ/ Academic	สายอาชีพ- ศึกษา Vocational	สายวิชา- การศึกษา Teacher Training	สายวิชาการ Academic	สายวิชาชีพ Higher Technical Education	สายวิชา- การศึกษา Teacher Training			
หญิง	2,450.7	99.6	342.3	423.5	409.1	336.2	110.2	0.4	485.2	157.0	59.4	16.4	11.5	FEMALE
1. ผู้จัดการ ข้าราชการระดับอาวุโส และผู้บริหารธุรกิจหลาย สาขา	83.8	0.4	4.0	5.5	5.1	6.1	3.3	-	46.4	8.7	3.4	-	1.0	1. managers, senior officials and Legislators
2. ผู้ประกอบวิชาชีพด้านต่างๆ	200.9	0.5	0.8	1.7	2.5	2.5	1.1	-	129.6	23.7	37.3	-	1.2	2. Professionals
3. เจ้าหน้าที่เทคนิคและผู้ประกอบวิชาชีพ ที่เกี่ยวข้องกับด้านต่างๆ	188.5	0.7	5.1	7.5	4.7	22.8	10.0	0.1	103.9	28.9	4.1	-	0.7	3. Technicians and associate professionals
4. เสมียน	220.9	-	1.7	4.0	16.4	28.8	27.0	0.2	104.1	36.2	1.8	-	0.9	4. Clerks
5. พนักงานบริการและผู้จำหน่ายสินค้า	771.2	22.7	153.4	151.5	157.0	117.2	36.0	0.1	77.5	41.5	11.2	0.3	3.0	5. Service workers and sell goods workers
6. ผู้ปฏิบัติงานที่มีฝีมือในด้านการเกษตร ป่าไม้ และประมง	147.2	6.1	63.7	42.8	15.8	10.2	2.8	-	3.6	1.8	0.5	-	-	6. Skilled agricultural forest and fishery workers
7. ช่างฝีมือ และผู้ปฏิบัติงานที่เกี่ยวข้อง	180.4	9.1	30.5	39.3	49.4	24.8	8.7	-	9.4	5.6	0.1	0.7	3.0	7. Craft and associate professionals
8. ผู้ควบคุมเครื่องจักรโรงงานและเครื่องจักร และผู้ปฏิบัติงานด้านการประกอบ	335.7	12.5	16.5	80.9	98.4	95.8	12.1	0.1	2.8	6.5	0.7	8.6	0.8	8. Plant and machine controllers and assemblers
9. ผู้ประกอบอาชีพงานพื้นฐาน	314.9	47.7	66.5	90.4	59.5	28.1	8.3	-	2.4	4.2	0.5	6.9	0.4	9. Elementary occupations
10. คนงานซึ่งไม่มีชื่อแต่เป็นหมวดอื่น	7.2	-	-	-	0.3	-	0.9	-	5.4	-	-	-	0.5	10. Workers not classifiable by occupation

1/ รวมอาชีพระยะสั้น 1/ Including Short Course Vocational

ตารางที่ 4 จำนวนผู้จ้างทำ จำนวนตามระดับการศึกษาที่สำเร็จ อาชีพ เพศ และเขตการปกครอง ภาคกลาง (ต่อ)
TABLE 4 EMPLOYED PERSONS BY LEVEL OF EDUCATIONAL ATTAINMENT, OCCUPATION, SEX AND AREA, CENTRAL REGION (Contd.)

หน่วยนับพัน : in Thousands

อาชีพ	นอกเขตเทศบาล NON-MUNICIPAL AREA										รวม	ไม่มี การศึกษา	ต่ำกว่า ประถมศึกษา Less than Elementary	ประถมศึกษา Elementary	มัธยมศึกษา ตอนต้น Lower Secondary	มัธยมศึกษาตอนปลาย Upper Secondary Level				อุดมศึกษา Higher Level				อื่นๆ Others	ไม่ทราบ Unknown	OCCUPATION
	มัธยมศึกษาตอนต้น		มัธยมศึกษาตอนปลาย		มัธยมศึกษาตอนต้น		มัธยมศึกษาตอนปลาย		มัธยมศึกษาตอนต้น							มัธยมศึกษาตอนปลาย		อุดมศึกษา		อุดมศึกษา						
	None	Elementary	General/Academic	Vocational	Teacher Training	Academic	Teacher Training	Academic	Higher Technical Education	Teacher Training						Academic	Higher Technical Education	Teacher Training	Academic	Higher Technical Education	Teacher Training					
ยอดรวม	6,214.5	223.2	1,300.6	1,392.4	1,165.2	729.6	249.1	1.2	592.3	380.8	95.0	46.9	38.2	46.9	TOTAL											
ชาย	3,404.6	111.9	666.7	798.5	687.4	411.7	158.1	0.7	254.0	232.7	31.6	29.2	22.3	29.2	MALE											
1. ผู้จัดการ ข้าราชการระดับอาวุโส และผู้บัญชาการหน่วย	149.4	1.5	22.5	17.4	15.9	16.8	5.7	0.3	49.6	15.3	4.2	0.3	-	0.3	1. managers, senior officials and Legislators											
2. ผู้ประกอบวิชาชีพต่างๆ	92.4	-	2.4	3.4	2.4	2.1	2.1	-	57.9	7.2	14.1	0.8	-	0.8	2. Professionals											
3. เจ้าหน้าที่เทคนิคและผู้ประกอบวิชาชีพที่เกี่ยวข้องกับด้านต่างๆ	127.6	1.1	4.4	7.1	8.8	15.9	7.2	-	46.5	34.5	1.5	0.7	-	0.7	3. Technicians and associate professionals											
4. เสมียน	73.6	-	0.9	3.6	15.5	15.2	6.4	-	15.9	14.2	0.9	0.9	-	0.9	4. Clerks											
5. พนักงานบริการและผู้จำหน่ายสินค้า	399.0	2.6	74.7	87.8	83.9	64.8	24.6	-	30.8	21.0	4.8	4.1	-	4.1	5. Service workers and sell goods											
6. ผู้ปฏิบัติงานที่มีฝีมือในด้านเกษตร ป่าไม้ และประมง	924.3	24.9	334.0	267.4	138.9	78.2	25.4	0.2	23.5	27.3	3.3	1.3	-	1.3	6. Skilled agricultural forest and fishery workers											
7. ช่างฝีมือ และผู้ปฏิบัติงานที่เกี่ยวข้อง	586.5	13.3	84.7	143.3	138.7	59.7	46.3	0.2	13.7	72.1	1.9	6.0	6.8	6.0	7. Craft and associate professionals											
8. ผู้ควบคุมเครื่องจักรโรงงานและเครื่องจักรและผู้ปฏิบัติงานด้านการประกอบ	638.0	29.9	57.6	141.7	185.7	129.7	31.8	-	12.0	33.5	-	9.5	6.6	9.5	8. Plant and machine controls and assemblers											
9. ผู้ประกอบอาชีพงานพื้นฐาน	410.7	38.6	85.4	127.0	97.5	29.4	8.2	-	2.6	7.5	0.9	4.7	8.9	4.7	9. Elementary occupations											
10. คนงานซึ่งมิได้จำแนกไว้ในหมวดอื่น	3.0	-	-	-	-	-	0.5	-	1.6	-	-	0.9	-	0.9	10. Workers not classifiable by occupation											

∕ รวมอาชีพระยะสั้น ∕ Including Short Course Vocational

ตารางที่ 4 จำนวนผู้จ้างทำ จำแนกตามระดับการศึกษาที่สำเร็จ อาชีพ เพศ และเขตการปกครอง ภาคกลาง (ต่อ)
TABLE 4 EMPLOYED PERSONS BY LEVEL OF EDUCATIONAL ATTAINMENT, OCCUPATION, SEX AND AREA, CENTRAL REGION (Contd.)

ไตรมาสที่ 3/2557 : Quarter 3/2014 หน่วยนับพัน : in Thousands

อาชีพ Occupation	นอกเขตเทศบาล NON-MUNICIPAL AREA										รวม Total	ไม่ การศึกษา None	ต่ำกว่า ประถมศึกษา Less than Elementary	ประถมศึกษา Elementary	มัธยมศึกษา ตอนต้น Lower Secondary	มัธยมศึกษาตอนปลาย Upper Secondary Level				อุดมศึกษา Higher Level			อื่นๆ Others	ไม่ทราบ Unknown	OCCUPATION
	สายสามัญ General/ Academic		สายอาชีพ Vocational		สายวิชา- การศึกษา Teacher Training		สาขาวิชาการ Academic		สาขาวิชาชีพ Higher Technical Education							สาขาวิชา- การศึกษา Teacher Training									
	317.8	10.9	91.0	1.4	0.5	338.4	148.1	63.4	15.9	17.7						FEMALE									
หญิง	2,809.9	111.3	634.0	593.9	477.9	317.8	91.0	0.5	338.4	148.1	63.4	15.9	17.7	FEMALE											
1. ผู้จัดการ ข้าราชการระดับอาวุโส และผู้บริหารผู้ดูแลคุณภาพ	82.8	0.7	4.1	8.4	7.0	10.9	1.4	-	38.9	6.3	4.4	-	0.6	1. managers, senior officials and Legislators											
2. ผู้ประกอบวิชาชีพด้านต่างๆ	143.8	-	0.2	0.7	1.2	5.5	2.9	-	73.4	13.5	45.1	-	1.6	2. Professionals											
3. เจ้าหน้าที่เทคนิคและผู้ประกอบวิชาชีพ ที่เกี่ยวข้องกับด้านต่างๆ	152.5	-	3.2	4.9	10.0	14.7	10.5	-	76.4	30.1	2.6	-	0.3	3. Technicians and associate professionals											
4. เสมียน	185.7	-	0.2	4.9	17.7	27.1	17.8	-	79.2	36.7	2.3	-	-	4. Clerks											
5. พนักงานบริการและผู้จำหน่ายสินค้า	604.7	17.1	138.0	136.9	118.1	81.2	28.4	-	46.7	29.6	5.5	-	3.3	5. Service workers and sell goods											
6. ผู้ปฏิบัติงานที่มีชื่อในด้านการเกษตร ป่าไม้ และประมง	648.1	32.9	296.4	190.4	66.9	37.6	6.0	-	8.0	7.1	2.0	-	0.6	6. Skilled agricultural forest and fishery workers											
7. ช่างฝีมือ และผู้ปฏิบัติงานที่เกี่ยวข้อง	234.9	13.2	45.8	54.5	63.2	29.3	5.4	-	5.7	6.9	0.1	6.2	4.6	7. Craft and associate professionals											
8. ผู้ควบคุมเครื่องจักรโรงงานและเครื่องจักร และผู้ปฏิบัติงานด้านการประกอบ	344.0	9.8	24.9	72.8	120.2	81.6	12.1	0.5	5.8	11.5	0.5	2.8	1.6	8. Plant and machine controllers and assemblers											
9. ผู้ประกอบอาชีพงานพื้นฐาน	411.7	37.6	121.3	120.6	73.6	30.1	5.3	-	3.9	6.4	0.9	7.0	5.0	9. Elementary occupations											
10. คนงานซึ่งไม่มีชื่อแต่เป็นหมวคอื่น	1.7	-	-	-	-	-	1.3	-	0.4	-	-	-	-	10. Workers not classifiable by occupation											

1/ รวมอาชีพระยะสั้น 1/ Including Short Course Vocational

ตารางที่ 5 จำนวนผู้มีงานทำ จำแนกตามระดับการศึกษาที่สำเร็จ อุตสาหกรรม ภาคกลาง

TABLE 5 EMPLOYED PERSONS BY LEVEL OF EDUCATIONAL ATTAINMENT, INDUSTRY, CENTRAL REGION

ไตรมาสที่ 3/2557 : Quarter 3/2014

หน่วยนับพัน : in Thousands

อุตสาหกรรม Industry	รวม Total	ไม่มี การศึกษา None	ต่ำกว่า ประถมศึกษา Less than Elementary	ประถมศึกษา Elementary	ประถมศึกษา ระดับ ต้น Lower Secondary	มัธยมศึกษาตอนปลาย Upper Secondary Level				อุดมศึกษา Higher Level			ไม่รู้ / Others	ไม่ทราบ / Unknown	INDUSTRY
						สายสามัญ General/ Academic	สายอาชีพ Vocational	สาขาวิชา- การศึกษา Teacher Training	สายวิชา- การศึกษา Teacher Training	สาขาวิชา Higher Technical Education	สาขาวิชา- การศึกษา Teacher Training				
												สายสามัญ Academic			
ยอดรวม	11,486.4	428.8	1,978.8	2,323.1	2,161.3	1,452.5	515.7	1,469.2	802.2	180.6	81.6	90.3	TOTAL		
1 เกษตรกรรม การป่าไม้ และการประมง	2,271.8	107.3	881.5	667.2	300.9	164.3	44.4	50.1	44.7	7.5	-	3.6	1. Agriculture, forestry and fishing		
2. การทำเหมืองแร่ และเหมืองหิน	18.6	0.3	3.8	2.1	3.2	2.6	0.6	-	1.0	-	-	-	2. Mining and quarrying		
3. การผลิต	3,443.1	181.9	2,330	580.6	837.6	589.0	177.9	1.0	352.0	11.5	77.9	48.7	3. Manufacturing		
4. ไฟฟ้า ก๊าซ ไอน้ำ และระบบปรับอากาศ	45.6	-	2.1	4.3	5.8	1.8	2.9	-	13.4	1.6	-	0.3	4. Electricity, gas, steam and air conditioning supply		
5. การจัดหา การจัดการ และการบำบัดน้ำเสีย ของเสีย และสิ่งปฏิกูล	44.7	2.7	3.7	5.2	4.2	6.3	4.8	-	10.3	0.6	-	1.5	5. Water supply, sewerage, waste management and remediation activities		
6. การก่อสร้าง	645.1	25.0	142.5	193.0	138.6	47.0	27.8	-	37.4	1.2	0.4	3.9	6. Construction		
7. การขนส่ง และการขอยกเลิก การซ่อมยานยนต์	1,897.4	57.2	318.5	353.2	366.4	260.5	114.2	0.4	257.4	17.5	1.6	11.0	7. Wholesale and retail trade; repair of motor vehicles and motorcycles		
8. การขนส่ง และสถานที่เก็บสินค้า	444.8	3.7	47.2	110.1	118.5	58.2	23.5	-	51.1	0.7	-	2.5	8. Transportation and storage		
9. ที่พักแรมและบริการด้านอาหาร	824.4	26.7	159.3	191.9	183.7	119.1	28.8	-	65.0	6.0	-	6.7	9. Accommodation and food service activities		
10. ข้อมูลข่าวสารและการสื่อสาร	65.7	0.2	1.3	1.0	2.3	2.6	6.0	-	43.9	3.1	-	-	10. Information and communication		
11. กิจกรรมทางการเงินและการประกันภัย	136.4	-	2.7	4.7	11.9	10.1	4.7	-	85.8	4.8	-	0.6	11. Financial and insurance activities		
12. กิจกรรมอสังหาริมทรัพย์	53.3	0.7	9.5	6.7	6.5	6.1	3.5	-	15.6	0.6	-	-	12. Real estate activities		
13. กิจกรรมทางวิชาชีพ วิทยาศาสตร์ และเทคนิค	68.7	-	2.2	1.3	2.0	5.1	2.4	-	48.7	0.8	-	0.8	13. Professional, scientific and technical activities		
14. กิจกรรมการบริการและการบริการสนับสนุน	194.7	4.0	40.1	47.9	34.0	21.6	8.8	-	26.7	0.4	1.8	0.4	14. Administrative and support service activities		
15. การบริหารราชการ การป้องกันประเทศ การป้องกันสังคม	406.2	0.9	26.1	27.5	42.5	50.2	26.1	-	177.4	8.8	-	2.0	15. Public administration and defence; compulsory social security		
16. การศึกษา	300.9	-	14.3	12.5	8.2	15.7	5.6	-	116.6	14.9	-	3.2	16. Education		
17. กิจกรรมด้านสุขภาพและงานสังคมสงเคราะห์	204.0	2.1	15.9	13.4	20.7	35.9	7.9	-	69.6	3.2	-	1.8	17. Human health and social work activities		
18. ศิลปะ ความบันเทิง และนันทนาการ	96.2	1.3	11.2	27.7	19.0	14.6	3.5	0.9	10.5	0.9	-	1.0	18. Arts, entertainment and recreation		
19. กิจกรรมบริการด้านอื่นๆ	249.3	8.3	48.3	60.5	44.6	34.5	18.9	-	16.1	1.2	-	1.9	19. Other service activities		
20. กิจกรรมการจ้างงานในครัวเรือนส่วนบุคคล การผลิตสินค้าและบริการที่เชื่อมโยงใช้ในครัวเรือน	55.6	6.5	15.8	11.8	9.6	7.2	0.6	-	2.3	1.1	0.4	0.3	20. Activities of households as employers; undifferentiated goods and services-producing activities of households for own use		
21. กิจกรรมขององค์กรระหว่างประเทศ	-	-	-	-	-	-	-	-	-	-	-	-	21. Activities of extraterritorial organizations and bodies		
22. ไม่ทราบ	20.0	-	-	0.4	1.1	0.2	2.8	-	14.2	0.8	-	0.5	22. Unknown		

1/ รวมอาชีพกระชั้นสั้น 1/ Including Short Course Vocational

ตารางที่ 5 จำนวนผู้ใช้งาน จำแนกตามระดับการศึกษาที่สำคัญ อุตสาหกรรม ภาคกลาง

TABLE 5 EMPLOYED PERSONS BY LEVEL OF EDUCATIONAL ATTAINMENT, INDUSTRY, CENTRAL REGION

ไตรมาสที่ 3/2557 : Quarter 3/2014

หน่วยนับพัน : in Thousands

อุตสาหกรรม Industry	รวม Total	ไม่มี การศึกษา None	ต่ำกว่า ประถมศึกษา Less than Elementary	ประถมศึกษา Elementary	มัธยมศึกษา ตอนต้น Lower Secondary	มัธยมศึกษาตอนปลาย Upper Secondary Level				อุดมศึกษา Higher Level				อื่นๆ Others	ไม่ทราบ Unknown	INDUSTRY
						มัธยมศึกษา ตอนต้น Lower Secondary	มัธยมศึกษา ตอนต้น General/ Academic	สายอาชีพ- ศึกษา Vocational	สายอาชีพ- การศึกษา Teacher Training	สายอาชีพ- การศึกษา Teacher Training	สายอาชีพ- การศึกษา Academic	สายอาชีพ- การศึกษา Higher Technical Education	สายอาชีพ- การศึกษา Teacher Training			
1. เกษกรรม การป่าไม้ และการประมง	6,225.8	217.9	1,002.6	1,305.7	1,274.3	798.4	314.5	1.6	645.6	497.1	57.7	49.3	61.1	MALE	1. Agriculture, forestry and fishing	
2. การทำเหมืองแร่ และเหมืองหิน	1,339.8	50.9	464.2	397.0	204.5	112.1	34.5	0.3	34.1	35.6	4.2	-	2.5	2. Mining and quarrying		
3. การผลิต	14.9	0.2	2.6	2.1	2.9	2.5	0.6	-	3.2	0.8	-	-	-	3. Manufacturing		
4. ไฟฟ้า ก๊าซ ไอน้ำ และระบบปรับอากาศ	1,804.2	100.5	102.0	275.4	432.5	293.2	103.9	0.3	174.1	236.7	4.5	45.8	35.4	4. Electricity, gas, steam and air conditioning supply		
5. การจัดหา น้ำ การจัดการและการบำบัดน้ำเสีย ของเสีย และสิ่งมีค่า	284	1.6	2.6	4.3	2.7	4.5	2.1	-	6.3	3.1	0.5	-	0.9	5. Water supply; sewerage, waste management and remediation activities		
6. การก่อสร้าง	538.7	16.7	117.5	163.5	122.0	38.7	26.6	-	24.9	23.6	1.1	0.4	3.9	6. Construction		
7. การขนส่ง และการขนส่งสาธารณะ การซ่อมยานยนต์	943.5	28.9	134.2	193.5	203.7	134.9	57.0	0.2	103.0	72.7	6.3	1.4	7.9	7. Wholesale and retail trade; repair of motor vehicles and motorcycles		
8. การขนส่ง และสถานีวิทยุคมนาคม	387.2	3.7	44.3	101.8	110.6	49.7	22.0	-	26.3	23.6	0.7	-	2.5	8. Transportation and storage		
9. ที่พักแรมและบริการท่องเที่ยว	286.5	7.0	43.6	53.3	74.9	50.6	15.5	-	21.7	16.1	1.5	-	2.4	9. Accommodation and food service activities		
10. ข้อมูลข่าวสารและการสื่อสาร	373.3	-	0.8	0.7	2.3	2.0	3.1	-	23.0	4.6	3.1	0.8	-	10. Information and communication		
11. กิจกรรมทางการเงินและการประกันภัย	51.3	-	0.2	2.2	8.7	5.1	2.7	-	27.9	3.0	1.1	-	0.4	11. Financial and insurance activities		
12. กิจกรรมอสังหาริมทรัพย์	274	0.4	5.1	3.6	2.8	4.4	0.9	-	7.5	2.6	0.9	0.2	-	12. Real estate activities		
13. กิจกรรมทางวิชาชีพ วิทยาศาสตร์ และเทคโนโลยี	37.5	-	0.6	1.1	1.3	4.4	1.9	-	25.9	1.8	0.6	-	-	13. Professional, scientific and technical activities		
14. กิจกรรมบริการและการบริการสังคม	125.3	2.3	27.2	33.2	32.5	16.0	6.0	-	9.3	7.1	0.2	1.8	-	14. Administrative and support service activities		
15. การบริหารราชการ การป้องกันประเทศ การประมงสัตว์	250.0	0.6	18.8	18.7	32.8	43.3	18.8	-	82.0	29.1	4.0	-	2.0	15. Public administration and defence; compulsory social security		
16. การศึกษา	101.6	-	5.5	6.1	5.4	7.6	2.0	-	38.3	5.6	29.5	-	1.7	16. Education		
17. กิจกรรมด้านสุขภาพและการดูแลสุขภาพ	48.3	0.2	4.2	4.2	8.5	9.2	2.8	-	13.9	4.9	0.4	-	-	17. Human health and social work activities		
18. ศิลปะ ความบันเทิง และนันทนาการ	43.1	0.7	5.0	11.2	7.6	8.8	0.7	0.9	3.1	4.5	0.5	-	0.2	18. Arts, entertainment and recreation		
19. กิจกรรมบริการด้านอื่น ๆ	103.7	2.9	19.9	26.9	19.7	8.0	10.9	-	7.9	6.0	0.8	-	-	19. Other service activities		
20. กิจกรรมการจ้างงานในครัวเรือนส่วนบุคคล การผลิตสินค้าและบริการที่ขึ้นของเพื่อใช้ในครัวเรือน	130	1.5	2.4	2.5	3.1	2.0	0.2	-	0.5	0.7	-	-	0.3	20. Activities of households as employers; undifferentiated goods and services-producing activities of households for own use		
21. กิจกรรมขององค์กรระหว่างประเทศ	-	-	-	-	-	-	-	-	-	-	-	-	-	21. Activities of extraterritorial organizations and bodies		
22. ไม่ทราบ	6.4	-	-	0.4	0.8	0.2	-	-	4.0	0.8	-	-	0.1	22. Unknown		
หญิง	5,260.6	210.9	976.2	1,017.4	887.0	654.0	201.2	0.9	823.6	305.1	122.9	32.3	29.2	FEMALE		
1. เกษกรรม การป่าไม้ และการประมง	932.0	56.4	417.4	270.2	96.4	52.2	10.0	-	16.0	9.1	3.3	-	1.1	1. Agriculture, forestry and fishing		
2. การทำเหมืองแร่ และเหมืองหิน	3.7	0.2	1.2	-	0.3	0.1	-	-	1.8	0.2	-	-	-	2. Mining and quarrying		
3. การผลิต	1,639.0	81.4	131.1	305.2	405.1	295.8	74.1	0.7	178.0	115.4	7.0	32.1	13.2	3. Manufacturing		
4. ไฟฟ้า ก๊าซ ไอน้ำ และระบบปรับอากาศ ของเสีย และสิ่งมีค่า	7.9	-	0.0	0.3	0.6	0.4	0.5	-	4.7	0.9	0.5	-	-	4. Electricity, gas, steam and air conditioning supply		
5. การจัดหา น้ำ การจัดการและการบำบัดน้ำเสีย ของเสีย และสิ่งมีค่า	16.3	1.1	1.1	0.9	1.5	1.8	2.8	-	4.0	2.4	0.2	-	0.6	5. Water supply; sewerage, waste management and remediation activities		
6. การก่อสร้าง	106.4	8.3	25.0	29.5	16.6	8.3	1.2	-	12.5	4.9	0.1	-	-	6. Construction		
7. การขนส่ง และการขนส่งสาธารณะ การซ่อมยานยนต์	953.9	28.4	184.4	159.7	162.7	125.5	57.2	0.2	154.4	66.9	11.2	0.3	3.1	7. Wholesale and retail trade; repair of motor vehicles and motorcycles		
8. การขนส่ง และสถานีวิทยุคมนาคม	57.6	-	2.9	8.3	7.9	8.5	1.6	-	24.9	3.6	-	-	-	8. Transportation and storage		
9. ที่พักแรมและบริการท่องเที่ยว	537.9	19.8	115.7	138.6	108.8	68.4	13.2	-	43.4	21.2	4.5	-	4.3	9. Accommodation and food service activities		
10. ข้อมูลข่าวสารและการสื่อสาร	284	0.2	0.5	0.3	-	0.6	2.9	-	20.9	0.7	2.3	-	-	10. Information and communication		
11. กิจกรรมทางการเงินและการประกันภัย	85.1	-	2.5	2.5	3.2	5.0	2.0	-	57.9	8.1	3.7	-	0.2	11. Financial and insurance activities		
12. กิจกรรมอสังหาริมทรัพย์	259	0.3	4.4	3.1	3.7	1.7	2.6	-	8.1	1.7	0.5	-	-	12. Real estate activities		
13. กิจกรรมทางวิชาชีพ วิทยาศาสตร์ และเทคโนโลยี	31.2	-	1.6	0.2	0.7	0.7	0.5	-	22.8	3.8	0.2	-	0.8	13. Professional, scientific and technical activities		
14. กิจกรรมบริการและการบริการสังคม	69.4	1.7	12.9	14.7	11.6	5.7	2.8	-	17.4	2.2	0.1	-	0.4	14. Administrative and support service activities		
15. การบริหารราชการ การป้องกันประเทศ การประมงสัตว์	156.2	0.4	7.3	8.7	15.6	6.9	7.2	-	95.4	15.8	4.8	-	-	15. Public administration and defence; compulsory social security		
16. การศึกษา	199.3	-	8.8	6.4	2.9	8.1	3.6	-	78.3	9.3	80.4	-	1.5	16. Education		
17. กิจกรรมด้านสุขภาพและการดูแลสุขภาพ	155.7	1.9	11.6	9.2	12.2	26.7	5.1	-	55.7	28.7	2.9	-	1.8	17. Human health and social work activities		
18. ศิลปะ ความบันเทิง และนันทนาการ	53.1	0.7	6.2	16.6	11.4	5.8	2.8	-	7.5	0.9	0.4	-	0.8	18. Arts, entertainment and recreation		
19. กิจกรรมบริการด้านอื่น ๆ	145.6	5.4	28.3	33.7	24.9	26.5	8.0	-	8.2	9.2	0.4	-	1.1	19. Other service activities		
20. กิจกรรมการจ้างงานในครัวเรือนส่วนบุคคล การผลิตสินค้าและบริการที่ขึ้นของเพื่อใช้ในครัวเรือน	42.6	5.1	13.4	9.4	6.5	5.3	0.5	-	1.8	0.4	0.4	-	-	20. Activities of households as employers; undifferentiated goods and services-producing activities of households for own use		
21. กิจกรรมขององค์กรระหว่างประเทศ	-	-	-	-	-	-	-	-	-	-	-	-	-	21. Activities of extraterritorial organizations and bodies		
22. ไม่ทราบ	13.6	-	-	-	0.3	-	2.8	-	10.2	-	-	-	0.4	22. Unknown		

I/ รวมอาชีพกระจัด / Including Short Course Vocational

ตารางที่ 5 จำนวนผู้จ้างงานทำ จำนวนตามชั้นการศึกษาที่สำเร็จ อุตสาหกรรม เพศ และเขตการปกครอง ภาคกลาง (ต่อ)

กรุงเทพมหานคร MUNICIPAL AREA

หน่วยเป็นพัน : in Thousands

อุตสาหกรรม	รวม	ไม่มีการศึกษา	ต่ำกว่าประถมศึกษา	ประถมศึกษา	มัธยมศึกษาตอนต้น				อุดมศึกษา				อื่นๆ	ไม่ทราบ	INDUSTRY
					Elementary	Lower Secondary	Upper Secondary Level		Higher Level		Others				
							None	Less than Elementary	Elementary	Secondary		General/Academic			
ยอดรวม	5,271.9	205.5	678.2	930.7	996.1	722.9	266.5	1.4	876.8	421.4	85.6	43.4	43.5	TOTAL	
ชาย	2,821.2	106.0	335.9	507.2	587.0	386.7	156.4	1.0	391.6	264.4	26.1	27.0	32.0	MALE	
1.เกษตรกรรม การป่าไม้ และการประมง	257.9	10.5	86.6	66.8	45.8	24.5	4.9	0.1	10.1	7.6	1.0	-	-	1. Agriculture, forestry and fishing	
2.การเหมืองแร่ และเหมืองหิน	12.2	0.2	2.0	1.4	2.8	2.5	0.6	-	2.4	0.3	-	-	-	2. Mining and quarrying	
3. การผลิต	942.6	54.9	46.5	140.7	220.6	148.7	53.1	-	103.3	129.7	2.4	23.8	18.9	3. Manufacturing	
4. ไฟฟ้า ก๊าซ ไอยนต์และระบบปรับอากาศ	17.0	-	-	1.3	3.2	0.2	0.9	-	3.8	7.2	0.3	-	-	4. Electricity, gas, steam and air conditioning supply	
5. การจัดหาน้ำ การจัดการและการบำบัดน้ำเสีย ของเสีย และสิ่งปฏิกูล	18.5	1.3	1.4	2.4	1.7	1.5	1.9	-	5.5	1.5	0.5	-	0.9	5. Water supply; sewerage, waste management and remediation activities	
6. การก่อสร้าง	205.7	6.0	38.3	57.8	44.4	16.2	14.0	-	15.1	11.4	0.3	0.4	1.9	6. Construction	
7. การขนส่ง และการขายปลีก การซ่อมยานยนต์	511.0	17.9	71.2	93.0	102.9	78.4	32.0	-	65.4	42.9	1.9	1.1	4.5	7. Wholesale and retail trade; repair of motor vehicles and motorcycles	
8. การขนส่ง และสถานที่เก็บสินค้า	205.1	2.9	21.1	55.8	59.5	24.1	11.9	-	14.5	13.9	0.3	-	1.2	8. Transportation and storage	
9. ที่พักแรมและบริการด้านอาหาร	183.9	6.2	22.4	31.7	48.6	33.0	10.2	-	19.2	10.2	0.6	-	1.9	9. Accommodation and food service activities	
10. ข้อมูลข่าวสารและการสื่อสาร	23.7	-	0.8	0.1	1.0	1.0	1.7	-	15.7	3.4	-	-	-	10. Information and communication	
11.กิจกรรมทางการเงินและการประกันภัย	35.8	-	0.2	2.1	5.2	2.7	1.2	-	21.4	2.0	1.1	-	-	11. Financial and insurance activities	
12. กิจกรรมก่อสร้างที่ปรึกษา วิศวกรรมศาสตร์ และเทคนิค	19.9	0.4	3.4	2.1	2.8	3.6	-	-	5.4	2.1	0.2	-	-	12. Real estate activities	
13. กิจกรรมทางวิชาชีพ วิทยาศาสตร์ และเทคนิค	22.7	-	-	0.4	0.6	2.4	1.3	-	17.0	0.5	0.6	-	-	13. Professional, scientific and technical activities	
14. กิจกรรมการบริหารและการบริการสนับสนุน	71.9	2.1	17.4	19.6	9.2	8.2	2.2	-	5.5	6.0	-	1.8	-	14. Administrative and support service activities	
15. การบริหารราชการ การป้องกันประเทศ การประกันสังคม	125.5	0.6	7.7	7.7	14.9	20.9	10.2	-	44.9	15.3	1.7	-	1.7	15. Public administration and defence; compulsory social security	
16. การศึกษา	50.1	-	2.6	2.0	3.1	1.6	1.2	-	23.0	1.4	14.9	-	0.3	16. Education	
17. กิจกรรมด้านสุขภาพและงานสังคมสงเคราะห์	24.8	-	1.6	1.8	3.8	6.0	1.3	-	8.1	1.8	0.4	-	-	17. Human health and social work activities	
18. ศิลปะ ความบันเทิง และนันทนาการ	25.1	0.7	2.1	6.2	3.8	5.2	0.7	0.9	1.5	4.0	-	-	0.2	18. Arts, entertainment and recreation	
19. กิจกรรมบริการด้านอื่นๆ	55.7	1.0	9.5	13.1	12.1	4.8	6.9	-	5.9	2.3	0.1	-	-	19. Other service activities	
20. กิจกรรมการจ้างงานในครัวเรือนส่วนบุคคล การผลิตสินค้าและบริการที่ขึ้นเองเพื่อใช้ในครัวเรือน	6.4	1.5	1.4	1.1	0.2	1.2	0.1	-	-	0.7	-	-	0.3	20. Activities of households as employers; undifferentiated goods and services-producing activities of households for own use	
21. กิจกรรมขององค์กรระหว่างประเทศ	-	-	-	-	-	-	-	-	-	-	-	-	-	21. Activities of extraterritorial organizations and bodies	
22. ไม่ทราบ	6.0	-	-	0.4	0.8	0.2	-	-	4.0	0.3	-	-	0.1	22. Unknown	

/ / รวมอาชีพระยะสั้น / / Including Short Course Vocational

ตารางที่ 5 จำนวนผู้จ้างงานทำ จำนวนตามชั้นการศึกษาที่สำเร็จ อุตสาหกรรม เขต และเขตการปกครอง ภาคกลาง (ต่อ)

TABLE 5 EMPLOYED PERSONS BY LEVEL OF EDUCATIONAL ATTAINMENT, INDUSTRY, SEX AND AREA, CENTRAL REGION (Contd.)

ในเขตเทศบาล MUNICIPAL AREA

หน่วยเป็นพัน : in Thousands

ไตรมาสที่ 3/2557 : Quarter 3/2014

อุตสาหกรรม Industry	รวม Total	ไม่มี การศึกษา None	ต่ำกว่า ประถมศึกษา Less than Elementary	ประถมศึกษา Elementary	มัธยมศึกษา ตอนต้น Lower Secondary	มัธยมศึกษาตอนปลาย Upper Secondary Level				อุดมศึกษา Higher Level				อื่นๆ Others	ไม่ทราบ Unknown	INDUSTRY
						สายสามัญ General/ Academic	สายอาชีพ ศึกษา Vocational	สาขาวิชา- การศึกษา Teacher Training	สาขาวิชา- การศึกษา Academic	สายวิชาชีพ Higher Technical Education	สาขาวิชา- การศึกษา Teacher Training					
												สายสามัญ General/ Academic	สายอาชีพ ศึกษา Vocational			
หญิง	2,450.7	99.6	342.3	423.5	409.1	336.2	110.2	0.4	485.2	157.0	59.4	16.4	11.5	FEMALE		
1.เกษตรกรรม การป้อนไม้ และการประมง	172.5	9.1	73.2	49.3	18.6	11.1	2.8	-	5.1	1.9	1.3	-	0.2	1. Agriculture, forestry and fishing		
2.การทำเหมืองแร่ และเหมืองหิน	3.2	0.2	0.9	-	0.3	0.1	-	-	1.6	0.2	-	-	-	2. Mining and quarrying		
3. การผลิต	794.9	50.3	59.2	148.8	178.6	148.9	40.2	0.2	89.1	56.3	3.2	16.2	4.1	3. Manufacturing		
4. ไฟฟ้า ก๊าซ ไอน้ำและระบบปรับอากาศ	4.4	-	0.0	-	-	-	-	-	3.7	0.7	-	-	-	4. Electricity, gas, steam and air conditioning supply		
5. การจัดหา การจัดการและการบำบัดน้ำเสีย ของเสีย และสิ่งปฏิกูล	9.1	-	0.2	0.5	0.2	1.2	2.7	-	2.4	1.1	0.2	-	0.6	5. Water supply; sewerage, waste management and remediation activities		
6. การก่อสร้าง	44.3	3.6	7.2	8.8	7.3	5.4	0.7	-	7.9	3.4	0.1	-	-	6. Construction		
7. การขายส่ง และการขายปลีก การซ่อมยานยนต์	500.5	15.4	87.0	71.1	89.4	71.3	32.7	0.2	85.8	40.0	6.8	0.3	0.6	7. Wholesale and retail trade; repair of motor vehicles and motorcycles		
8. การขนส่ง และสถานที่เก็บสินค้า	33.6	-	1.6	5.4	3.5	4.3	1.2	-	15.9	1.6	-	-	-	8. Transportation and storage		
9. ที่ตั้งโรงแรมและบริการด้านอาหาร	320.8	12.0	63.3	81.1	64.8	43.2	8.3	-	30.3	11.7	3.4	-	2.9	9. Accommodation and food service activities		
10. ข้อมูลข่าวสารและการสื่อสาร	20.5	0.2	-	-	-	0.5	2.3	-	15.0	0.5	2.0	-	-	10. Information and communication		
11. กิจกรรมทางการเงินและการประกันภัย	53.9	-	0.6	1.8	1.9	3.5	1.3	-	37.2	4.4	3.1	-	0.2	11. Financial and insurance activities		
12. กิจกรรมอสังหาริมทรัพย์	18.9	0.3	2.8	2.6	3.3	0.4	2.6	-	5.5	1.4	0.1	-	-	12. Real estate activities		
13. กิจกรรมทางวิชาชีพ วิทยาศาสตร์ และเทคนิค	20.0	-	0.4	0.0	0.2	0.6	0.5	-	17.0	1.1	0.2	-	-	13. Professional, scientific and technical activities		
14. กิจกรรมการบริหารและการบริการสนับสนุน	38.1	1.4	4.1	9.6	2.5	4.0	0.4	-	15.4	0.7	0.1	-	-	14. Administrative and support service activities		
15. การบริหารราชการ การป้องกันประเทศ การประกันสังคม	79.1	0.4	3.5	3.1	4.0	2.1	3.8	-	54.5	6.4	1.3	-	-	15. Public administration and defence; compulsory social security		
16. การศึกษา	97.2	-	3.0	2.0	1.3	2.8	1.1	-	46.5	5.0	35.3	-	0.3	16. Education		
17. กิจกรรมด้านสุขภาพและงานสังคมสงเคราะห์	87.1	1.3	6.1	4.2	6.9	14.2	2.8	-	32.9	15.6	1.5	-	1.5	17. Human health and social work activities		
18. ศิลปะ ความบันเทิง และนันทนาการ	30.4	0.6	3.9	9.6	7.7	2.2	1.1	-	4.3	0.4	0.4	-	0.2	18. Arts, entertainment and recreation		
19. กิจกรรมบริการด้านอื่น ๆ	83.8	1.4	15.7	21.6	13.4	15.8	5.5	-	4.7	4.6	0.4	-	0.6	19. Other service activities		
20. กิจกรรมการจ้างงานในครัวเรือนส่วนบุคคล การผลิตสินค้าและบริการที่ขึ้นเองเพื่อใช้ในครัวเรือน	28.2	3.6	9.6	3.9	5.2	4.7	0.2	-	0.8	0.4	-	-	-	20. Activities of households as employers; undifferentiated goods and services-producing activities of households for own use		
21. กิจกรรมขององค์กรระหว่างประเทศ	-	-	-	-	-	-	-	-	-	-	-	-	-	21. Activities of extraterritorial organizations and bodies		
22. ไม่ทราบ	10.3	-	-	-	0.3	-	-	-	9.6	-	-	-	0.4	22. Unknown		

∕ รวมอาชีพระยะสั้น ∕ Including Short Course Vocational

ตารางที่ 5 จำนวนผู้จ้างงานทำ อัตรากำลังศึกษาที่สำเร็จ อุตสาหกรรม เพศ และเขตการปกครอง ภาคกลาง (ต่อ)
TABLE 5 EMPLOYED PERSONS BY LEVEL OF EDUCATIONAL ATTAINMENT, INDUSTRY, SEX AND AREA, CENTRAL REGION (Contd.)

อุตสาหกรรม Industry	มัธยมศึกษาตอนปลาย Upper Secondary Level										อุดมศึกษา Higher Level		รวม Total	อุตสาหกรรม INDUSTRY
	ชาย Male					หญิง Female					อื่นๆ Others	ไม่ทราบ Unknown		
	ต่ำกว่า ประถมศึกษา Less than Elementary	ประถมศึกษา Elementary	มัธยมศึกษา ตอนต้น Lower Secondary	สายสามัญ General/ Academic	สายอาชีพ- ศึกษา Vocational	สายวิชา- การศึกษา Teacher Training	สายวิชาการ Academic	สายวิชาชีพ Higher Technical Education	สายวิชา- การศึกษา Teacher Training					
ยอดรวม Total	223.2	1,300.6	1,392.4	1,165.2	729.6	249.1	1.2	592.3	380.8	95.0	38.2	46.9	TOTAL	
ชาย Male	111.9	666.7	798.5	687.4	411.7	158.1	0.7	254.0	232.7	31.6	22.3	29.2	MALE	
1. เกษตรกรรม การป่าไม้ และเกษตรประมง 1. Agriculture, forestry and fishing	40.4	377.5	330.2	158.8	87.6	29.5	0.2	24.0	28.0	3.3	-	-	2.3	
2. การทำเหมืองแร่ และเหมืองหิน 2. Mining and quarrying	-	0.6	0.7	0.1	-	-	-	0.8	0.5	-	-	-	-	
3. การผลิต 3. Manufacturing	45.6	55.5	134.7	211.9	144.5	50.8	0.3	70.8	107.0	2.1	22.0	16.5	16.5	
4. ไฟฟ้า ก๊าซ ไอน้ำและระบบปรับอากาศ 4. Electricity, gas, steam and air conditioning supply	-	2.1	2.7	1.9	1.2	1.5	-	4.9	5.4	0.8	-	-	0.3	
5. การจัดหาน้ำ การจัดการและการบำบัดน้ำเสีย ของเสีย และสิ่งปฏิกูล 5. Water supply; sewerage, waste management and remediation activities	0.4	1.2	2.0	1.0	3.0	0.2	-	0.7	1.5	-	-	-	-	
6. การก่อสร้าง 6. Construction	10.8	79.2	105.7	77.7	22.5	12.5	-	9.8	12.2	0.7	-	1.9	1.9	
7. การขนส่ง และอากาศยานบก การซ่อมยานยนต์ 7. Wholesale and retail trade; repair of motor vehicles and motorcycles	10.9	65.0	100.5	100.8	56.6	25.0	0.2	37.7	29.8	4.4	0.3	3.4	3.4	
8. การขนส่ง และสถานที่เก็บสินค้า 8. Transportation and storage	0.9	23.1	46.0	51.1	25.6	10.1	-	11.8	11.7	0.5	-	1.4	1.4	
9. ที่พักแรมและบริการด้านอาหาร 9. Accommodation and food service activities	0.7	21.3	21.6	26.3	17.6	5.3	-	2.5	5.9	0.9	-	0.5	0.5	
10. ข้อมูลข่าวสารและการสื่อสาร 10. Information and communication	-	-	0.7	1.3	1.0	1.3	-	7.3	1.2	0.8	-	-	-	
11. กิจกรรมทางการเงินและการประกันภัย 11. Financial and insurance activities	-	-	0.1	3.5	2.4	1.5	-	6.5	1.0	-	-	0.4	0.4	
12. กิจกรรมอสังหาริมทรัพย์ 12. Real estate activities	-	1.7	1.5	-	0.8	0.9	-	2.1	0.5	-	-	-	-	
13. กิจกรรมทางวิชาชีพ วิทยาศาสตร์ และเทคนิค 13. Professional, scientific and technical activities	-	0.6	0.7	0.7	2.1	0.6	-	8.9	1.3	-	-	-	-	
14. กิจกรรมการบริหารและการบริการสนับสนุน 14. Administrative and support service activities	0.1	9.8	13.6	13.3	7.8	3.7	-	3.8	1.1	0.2	-	-	-	
15. การบริหารราชการ การป้องกันประเทศ การป้องกันสังคม 15. Public administration and defence; compulsory social security	-	11.1	11.0	17.9	22.3	8.7	-	37.1	13.7	2.2	-	0.3	0.3	
16. การศึกษา 16. Education	-	2.9	4.2	2.3	6.0	0.8	-	15.3	4.2	14.6	-	1.4	1.4	
17. กิจกรรมด้านสุขภาพและงานสังคมสงเคราะห์ 17. Human health and social work activities	0.2	2.7	2.4	4.7	3.3	1.5	-	5.8	3.0	-	-	-	-	
18. ศิลปะ ความบันเทิง และนันทนาการ 18. Arts, entertainment and recreation	-	3.0	5.0	3.7	3.7	-	-	1.6	0.6	0.5	-	-	-	
19. กิจกรรมบริการด้านอื่น ๆ 19. Other service activities	1.9	10.4	13.8	7.6	3.1	4.0	-	2.1	3.7	0.7	-	0.7	0.7	
20. กิจกรรมการจ้างงานในครัวเรือนส่วนบุคคล การผลิตสินค้าและบริการที่ทำขึ้นเองเพื่อใช้ในครัวเรือน 20. Activities of households as employers; undifferentiated goods and services-producing activities of households for own use	-	1.0	1.4	2.9	0.7	0.1	-	0.5	-	-	-	-	-	
21. กิจกรรมขององค์กรทางประเทศ 21. Activities of extraterritorial organizations and bodies	-	-	-	-	-	-	-	-	-	-	-	-	-	
22. ไม่ทราบ 22. Unknown	-	-	-	-	-	-	-	-	0.5	-	-	-	-	

1/ รวมอาชีพระยะสั้น 1/ Including Short Course Vocational

ตารางที่ 5 จำนวนผู้จ้างงานทำ อัตรากำลังตามระดับการศึกษาที่สำเร็จ อุตสาหกรรม เพศ และเขตการปกครอง ภาคกลาง (ต่อ)
TABLE 5 EMPLOYED PERSONS BY LEVEL OF EDUCATIONAL ATTAINMENT, INDUSTRY, SEX AND AREA, CENTRAL REGION (Contd.)

อุตสาหกรรม Industry	รวม Total	ไม่มีการศึกษา None	ต่ำกว่าประถมศึกษา Less than Elementary	ประถมศึกษา Elementary	ประถมศึกษาตอนต้น Lower Secondary	มัธยมศึกษาตอนปลาย Upper Secondary Level				อุดมศึกษา Higher Level		อื่นๆ Others	ไม่ทราบ Unknown	INDUSTRY
						สายสามัญ General/Academic	สายอาชีพ Vocational	สาขาวิชา- การศึกษา Teacher Training	สาขาวิชาการ Academic	สาขาวิชาชีพ Higher Technical Education				
										Teacher Training	Academic			
หญิง	2,809.9	111.3	634.0	593.9	477.9	317.8	91.0	0.5	338.4	148.1	63.4	15.9	17.7	FEMALE
1 เกษตรกรรม การป่าไม้ และกิจการประมง	759.5	47.3	344.2	220.9	77.8	41.1	7.2	-	10.9	7.3	2.0	-	0.9	1. Agriculture, forestry and fishing
2. การทำเหมืองแร่ และเหมืองหิน	0.5	-	0.3	-	-	-	-	-	0.2	-	-	-	-	2. Mining and quarrying
3. การผลิต	844.1	31.1	71.8	156.4	226.5	146.9	33.9	0.5	88.9	59.1	3.8	15.9	9.1	3. Manufacturing
4. ไฟฟ้า ก๊าซ ไอน้ำ และระบบปรับอากาศ	3.5	-	-	0.3	0.6	0.4	0.5	-	1.1	0.2	0.5	-	-	4. Electricity, gas, steam and air conditioning supply
5. การจัดหา การจัดการและการบำบัดน้ำเสีย ของเสีย และสิ่งมีค่า	7.2	1.1	0.9	0.3	1.3	0.7	0.1	-	1.6	1.3	-	-	-	5. Water supply, sewerage, waste management and remediation activities
6. การก่อสร้าง	62.0	4.7	17.8	20.7	9.4	2.9	0.5	-	4.6	1.5	-	-	-	6. Construction
7. การขายส่ง และการขายปลีก การซ่อมยานยนต์	453.4	13.0	97.3	88.6	73.3	54.2	24.5	-	68.6	26.9	4.4	-	2.5	7. Wholesale and retail trade; repair of motor vehicles and motorcycles
8. การขนส่ง และสถานที่เก็บสินค้า	24.0	-	1.3	2.8	4.4	4.2	0.3	-	9.0	2.0	-	-	-	8. Transportation and storage
9. ที่พักแรมและบริการด้านอาหาร	217.1	7.8	52.4	57.5	44.0	25.3	4.9	-	13.0	9.6	1.1	-	1.4	9. Accommodation and food service activities
10. ข้อมูลข่าวสารและการสื่อสาร	7.8	-	0.5	0.3	-	0.1	0.6	-	5.8	0.2	0.3	-	-	10. Information and communication
11. กิจกรรมทางการเงินและการประกันภัย	31.2	-	1.9	0.7	1.4	1.6	0.8	-	20.7	3.7	0.5	-	-	11. Financial and insurance activities
12. กิจกรรมอสังหาริมทรัพย์	7.1	-	1.6	0.5	0.5	1.3	-	-	2.6	0.3	0.3	-	-	12. Real estate activities
13. กิจกรรมทริฟวิงชีพ วิทยาศาสตร์ และเทคนิค	11.2	-	1.2	0.2	0.5	0.1	-	-	5.7	2.7	-	-	0.8	13. Professional, scientific and technical activities
14. กิจกรรมการบริหารและการบริการสนับสนุน	31.3	0.3	8.9	5.1	9.0	1.7	2.5	-	2.0	1.5	-	-	0.4	14. Administrative and support service activities
15. การบริหารราชการ การป้องกันประเทศ การประกันสังคม	77.1	-	3.8	5.7	5.7	4.8	3.4	-	40.9	9.4	3.5	-	-	15. Public administration and defence; compulsory social security
16. การศึกษา	102.0	-	5.8	4.4	1.6	5.3	2.5	-	31.8	4.4	45.1	-	1.2	16. Education
17. กิจกรรมด้านสุขภาพและงานสังคมสงเคราะห์	68.6	0.5	5.5	5.0	5.4	12.5	2.3	-	22.8	13.1	1.4	-	0.3	17. Human health and social work activities
18. ศิลปะ ความบันเทิง และนันทนาการ	22.8	0.1	2.3	7.0	3.7	3.6	1.7	-	3.2	0.5	-	-	0.6	18. Arts, entertainment and recreation
19. กิจกรรมบริการด้านอื่น ๆ	61.8	4.0	12.6	12.0	11.5	10.7	2.4	-	3.5	4.6	-	-	0.5	19. Other service activities
20. กิจกรรมการจ้างงานในครัวเรือนส่วนบุคคล	14.4	1.5	3.8	5.5	1.3	0.6	0.3	-	1.0	-	0.4	-	-	20. Activities of households as employers; undifferentiated goods and services-producing activities of households for own use
การตัดสินใจและกิจการที่เกี่ยวเนื่องเพื่อใช้ในครัวเรือน	-	-	-	-	-	-	-	-	-	-	-	-	-	21. Activities of extraterritorial organizations and bodies
21. กิจกรรมขององค์กรระหว่างประเทศ	-	-	-	-	-	-	-	-	-	-	-	-	-	22. Unknown
22. ไม่ทราบ	3.3	-	-	-	-	-	2.8	-	0.6	-	-	-	-	

1/ รวมอาชีพระยะสั้น Including Short Course Vocational

1/ รวมอาชีพระยะสั้น

หน่วยเป็นพัน : in Thousands

ตารางที่ 6 จำนวนผู้ปฏิบัติงาน จำแนกตามสถานภาพทำงาน อาชีพ ภาคกลาง

TABLE 6 EMPLOYED PERSONS BY WORK STATUS, OCCUPATION , CENTRAL REGION

ไตรมาสที่ 3/2557 : Quarter 3/2014

หน่วยเป็นพัน : In Thousands

อาชีพ	สถานภาพการทำงาน Work Status							การรวมกลุ่ม Members of Producers' Cooperatives	OCCUPATION
	รวม	นายจ้าง Employer	ลูกจ้างรัฐบาล Government Employee	ลูกจ้างเอกชน Private Employee	ทำงานส่วนตัว Own Account Worker	ช่วยธุรกิจ ครอบครัว Unpaid Family Worker			
ยอดรวม	11,486.4	349.0	947.1	5,770.7	2,875.6	1,539.2	4.9	TOTAL	
1. ผู้จัดการ ข้าราชการระดับอาวุโส และผู้บัญชาการกองทัพอากาศ และผู้บัญชาการกองทัพบก	492.3	149.3	86.3	188.1	48.4	19.7	0.4	1. managers, senior officials and Legislators	
2. ผู้ประกอบวิชาชีพด้านต่างๆ	594.7	5.9	289.9	256.5	34.0	8.3	0.0	2. Professionals	
3. เจ้าหน้าที่เทคนิคและผู้ประกอบวิชาชีพ ที่เกี่ยวข้องกับด้านต่างๆ	641.6	6.2	136.0	445.8	38.1	14.1	1.4	3. Technicians and associate professionals	
4. เสมียน	570.7	3.7	144.1	396.2	9.4	17.3	-	4. Clerks	
5. พนักงานบริการและเจ้าหน้าที่สินค้า	2,321.6	51.2	110.4	570.7	1,057.8	531.5	-	5. Service workers and sell goods	
6. ผู้ปฏิบัติงานที่มีฝีมือในด้านการเกษตร ป่าไม้ และประมง	1,945.5	64.1	8.6	123.1	1,001.4	748.2	0.1	6. Skilled agricultural forest and fishery workers	
7. ช่างฝีมือ และผู้ปฏิบัติงานที่เกี่ยวข้อง	1,588.3	60.3	51.8	1,093.5	259.1	121.9	1.7	7. Craft and associate professionals	
8. ผู้ควบคุมเครื่องจักรโรงงานและเครื่องจักร และผู้ปฏิบัติงานด้านการประกอบ	1,914.8	6.4	49.1	1,586.1	259.2	14.0	-	8. Plant and machine controls and assemblers	
9. ผู้ประกอบอาชีพทางพื้นฐาน	1,399.1	1.9	68.1	1,095.5	168.2	64.3	1.2	9. Elementary occupations	
10. คนงานซึ่งมิได้จำแนกไว้ในหมวดอื่น	17.9	-	2.8	15.1	-	-	-	10. Workers not classifiable by occupation	

ตารางที่ 6 จำนวนผู้มีงานทำ จำแนกตามสถานภาพทำงาน อาชีพ และเพศ ภาคกลาง

TABLE 6 EMPLOYED PERSONS BY WORK STATUS, OCCUPATION AND SEX , CENTRAL REGION

ไตรมาสที่ 3/2557 : Quarter 3/2014

หน่วยนับพัน : In Thousands

อาชีพ	สถานภาพการทำงาน Work Status							การรวมกลุ่ม Members of Producers' Cooperatives	OCCUPATION
	รวม	นายจ้าง	ลูกจ้างรัฐบาล	ลูกจ้างเอกชน	ทำงานส่วนตัว	ช่วยเหลือครอบครัว	ผู้ประกอบกิจการ		
	Total	Employer	Government Employee	Private Employee	Own Account Worker	Unpaid Family Worker	Cooperatives		
ชาย									MALE
1. ผู้จัดการ ข้าราชการระดับอาวุโสและผู้บัญชาการพิเศษ	6,225.8	271.7	479.2	3,176.3	1,660.4	635.8	2.4	2.4	1. managers, senior officials and Legislators
2. ผู้ประกอบวิชาชีพด้านต่างๆ	325.7	116.6	57.8	119.4	25.4	6.2	0.4	0.4	2. Professionals
3. เจ้าหน้าที่เทคนิคและผู้ประกอบวิชาชีพที่เกี่ยวข้องกับด้านต่างๆ	249.9	4.0	90.1	132.1	19.0	4.6	0.0	0.0	3. Technicians and associate professionals
4. เสมียน	300.6	5.1	66.2	205.1	19.5	4.3	0.4	0.4	4. Clerks
5. พนักงานบริการและผู้จำหน่ายสินค้า	164.0	2.4	48.7	108.6	3.6	0.7	-	-	5. Service workers and sell goods
6. ผู้ปฏิบัติงานที่มีฝีมือในด้านการเกษตร ป่าไม้ และประมง	945.7	31.9	79.3	224.4	387.9	222.3	-	-	6. Skilled agricultural forest and fishery workers
7.ช่างฝีมือ และผู้ปฏิบัติงานที่เกี่ยวข้อง	1,150.2	50.0	6.4	77.9	716.5	299.4	-	-	7. Craft and associate professionals
8. ผู้ควบคุมเครื่องจักรโรงงานและเครื่องจักรและผู้ปฏิบัติงานด้านการประกอบ	1,172.9	54.7	47.7	836.8	169.5	63.8	0.4	0.4	8. Plant and machine controllers and assemblers
9. ผู้ประกอบอาชีพพื้นฐาน	1,235.1	5.5	48.7	944.0	228.1	8.9	-	-	9. Elementary occupations
10. คนงานซึ่งไม่ได้จำแนกไว้ในหมวดอื่น	672.5	1.5	32.0	521.4	90.9	25.6	1.2	1.2	10. Workers not classifiable by occupation
	9.1	-	2.4	6.7	-	-	-	-	
หญิง									TOTAL
1. ผู้จัดการ ข้าราชการระดับอาวุโสและผู้บัญชาการพิเศษ	5,260.6	77.3	467.8	2,594.4	1,215.2	903.4	2.5	2.5	1. managers, senior officials and Legislators
2. ผู้ประกอบวิชาชีพด้านต่างๆ	166.6	32.7	28.6	68.7	23.1	13.5	-	-	2. Professionals
3. เจ้าหน้าที่เทคนิคและผู้ประกอบวิชาชีพที่เกี่ยวข้องกับด้านต่างๆ	344.8	1.9	199.7	124.5	15.0	3.7	-	-	3. Technicians and associate professionals
4. เสมียน	340.9	1.1	69.8	240.7	18.6	9.8	1.1	1.1	4. Clerks
5. พนักงานบริการและผู้จำหน่ายสินค้า	406.7	1.3	95.4	287.6	5.7	16.6	-	-	5. Service workers and sell goods
6. ผู้ปฏิบัติงานที่มีฝีมือในด้านการเกษตร ป่าไม้ และประมง	1,375.9	19.4	31.2	346.3	669.9	309.2	-	-	6. Skilled agricultural forest and fishery workers
7.ช่างฝีมือ และผู้ปฏิบัติงานที่เกี่ยวข้อง	795.3	14.1	2.2	45.2	284.9	448.8	0.1	0.1	7. Craft and associate professionals
8. ผู้ควบคุมเครื่องจักรโรงงานและเครื่องจักรและผู้ปฏิบัติงานด้านการประกอบ	415.3	5.6	4.1	256.7	89.6	58.1	1.3	1.3	8. Plant and machine controllers and assemblers
9. ผู้ประกอบอาชีพพื้นฐาน	679.7	0.9	0.4	642.1	31.1	5.1	-	-	9. Elementary occupations
10. คนงานซึ่งไม่ได้จำแนกไว้ในหมวดอื่น	726.6	0.3	36.1	574.1	77.3	38.7	-	-	10. Workers not classifiable by occupation
	8.8	-	0.5	8.4	-	-	-	-	

ตารางที่ 6 จำนวนผู้มีงานทำ จำแนกตามสถานภาพทำงาน อาชีพ เพศ และเขตการปกครอง ภาคกลาง (ต่อ)
TABLE 6 EMPLOYED PERSONS BY WORK STATUS, OCCUPATION, SEX AND AREA, CENTRAL REGION (Contd.)

หน่วยเป็นพัน : In Thousands

ไตรมาสที่ 3/2557 : Quarter 3/2014

ในเขตเทศบาล MUNICIPAL AREA

อาชีพ	สถานภาพการทำงาน Work Status						การรวมกลุ่ม Members of Producers' Cooperatives	OCCUPATION
	รวม	นายจ้าง Employer	ลูกจ้างรัฐบาล Government Employee	ลูกจ้างเอกชน Private Employee	ทำงานส่วนตัว Own Account Worker	ช่วยธุรกิจ ครอบครัว Unpaid Family Worker		
ยอรวม	5,271.9	170.1	479.9	2,867.9	1,186.7	564.4	2.8	TOTAL
ชาย	2,821.2	128.4	241.6	1,573.2	638.7	238.2	1.3	MALE
1. ผู้จัดการ ข้าราชการระดับอาวุโส และผู้บัญชาการ	176.4	61.8	25.0	69.7	14.9	5.1	-	1. managers, senior officials and Legislators
2. ผู้ประกอบวิชาชีพด้านต่างๆ	157.5	2.0	50.3	90.5	12.8	1.8	0.0	2. Professionals
3. เจ้าหน้าที่เทคนิคและผู้ประกอบวิชาชีพ ที่เกี่ยวข้องกับด้านต่างๆ	173.0	2.5	40.7	116.7	12.2	0.7	0.4	3. Technicians and associate professionals
4. เสมียน	90.4	1.3	21.3	65.4	2.2	0.2	-	4. Clerks
5. พนักงานบริการและผู้จำหน่ายสินค้า	546.7	17.4	41.5	132.8	226.4	128.5	-	5. Service workers and sell goods
6. ผู้ปฏิบัติงานที่มีฝีมือในด้านการเกษตร ป่าไม้ และประมง	225.9	9.7	2.0	22.7	130.7	60.8	-	6. Skilled agricultural forest and fishery workers
7. ช่างฝีมือ และผู้ปฏิบัติงานที่เกี่ยวข้อง	586.4	30.0	26.7	420.4	84.4	24.8	0.2	7. Craft and associate professionals
8. ผู้ควบคุมเครื่องจักรโรงงานและเครื่องจักร และผู้ปฏิบัติงานด้านการประกอบ	597.1	2.5	19.5	456.4	114.4	4.3	-	8. Plant and machine controllers and assemblers
9. ผู้ประกอบอาชีพงานพื้นฐาน	261.8	1.1	12.9	194.3	40.7	12.1	0.7	9. Elementary occupations
10. คนงานซึ่งมิได้จำแนกไว้ในหมวดอื่น	6.1	-	1.8	4.3	-	-	-	10. Workers not classifiable by occupation

ตารางที่ 6 จำนวนผู้มีงานทำ จำแนกตามสถานภาพทำงาน อาชีพ เพศ และเขตการปกครอง ภาคกลาง (ต่อ)
TABLE 6 EMPLOYED PERSONS BY WORK STATUS, OCCUPATION, SEX AND AREA, CENTRAL REGION (Contd.)

ไตรมาสที่ 3/2557 : Quarter 3/2014

ในเขตเทศบาล MUNICIPAL AREA

หน่วยเป็นพัน : In Thousands

อาชีพ	สถานภาพการทำงาน Work Status							การรวมกลุ่ม Members of Producers' Cooperatives	TOTAL	OCCUPATION
	รวม	นายจ้าง Employer	ลูกจ้างรัฐบาล Government Employee	ลูกจ้างเอกชน Private Employee	ทำงานส่วนตัว Own Account Worker	ช่วยธุรกิจ ครอบครัว Unpaid Family Worker	การรวมกลุ่ม Members of Producers' Cooperatives			
หญิง	2,450.7	41.8	238.3	1,294.7	548.1	326.3	1.5	1.5	TOTAL	
1. ผู้จัดการ ข้าราชการระดับอาวุโส และผู้บัญชาการตามกฎหมาย	83.8	19.2	12.5	33.7	13.9	4.5	-	-	1. managers, senior officials and Legislators	
2. ผู้ประกอบวิชาชีพด้านต่างๆ	200.9	1.6	102.8	83.4	10.8	2.4	-	-	2. Professionals	
3. เจ้าหน้าที่เทคนิคและผู้ประกอบวิชาชีพ ที่เกี่ยวข้องกับด้านต่างๆ	188.5	1.1	36.2	131.8	10.9	7.3	1.1	1.1	3. Technicians and associate professionals	
4. เสมียน	220.9	0.7	55.3	153.2	1.3	10.5	-	-	4. Clerks	
5. พนักงานบริการและผู้จำหน่ายสินค้า	771.2	13.6	13.9	211.5	359.1	173.3	-	-	5. Service workers and sell goods	
6. ผู้ปฏิบัติงานที่มีฝีมือในด้านการเกษตร ป่าไม้ และประมง	147.2	1.6	1.2	7.6	59.5	77.3	-	-	6. Skilled agricultural forest and fishery workers	
7. ช่างฝีมือ และผู้ปฏิบัติงานที่เกี่ยวข้อง	180.4	3.5	2.1	99.7	43.1	31.7	0.5	0.5	7. Craft and associate professionals	
8. ผู้ควบคุมเครื่องจักรโรงงานและเครื่องจักร และผู้ปฏิบัติงานด้านการประกอบ	335.7	0.3	0.2	318.0	14.3	2.9	-	-	8. Plant and machine controllers and assemblers	
9. ผู้ประกอบอาชีพงานพื้นฐาน	314.9	0.3	14.2	248.8	35.2	16.4	-	-	9. Elementary occupations	
10. คนงานซึ่งไม่ได้จำแนกไว้ในหมวดอื่น	7.2	-	0.1	7.1	-	-	-	-	10. Workers not classifiable by occupation	

ตารางที่ 6 จำนวนผู้มีงานทำ จำแนกตามสถานภาพทำงาน อาชีพ เพศ และเขตการปกครอง ภาคกลาง (ต่อ)
TABLE 6 EMPLOYED PERSONS BY WORK STATUS, OCCUPATION, SEX AND AREA, CENTRAL REGION (Contd.)

ไตรมาสที่ 3/2557 : Quarter 3/2014 หน่วยเป็นพัน : In Thousands

อาชีพ	สถานภาพการทำงาน Work Status						รวม	ช่วยธุรกิจครอบครัว Unpaid Family Worker	การรวมกลุ่ม Members of Producers' Cooperatives	OCCUPATION
	นายจ้าง Employer	ลูกจ้างรัฐบาล Government Employee	ลูกจ้างเอกชน Private Employee	ทำงานส่วนตัว Own Account Worker	รวม	รวม				
ยอรวม	178.9	467.2	2,902.8	1,688.9	974.8	2.1			TOTAL	
ชาย	143.4	237.7	1,603.1	1,021.7	397.7	1.1			MALE	
1. ผู้จัดการ ข้าราชการระดับอาวุโส และผู้บริหารระดับสูง	54.8	32.8	49.7	10.5	1.1	0.4			1. managers, senior officials and Legislators	
2. ผู้ประกอบวิชาชีพด้านต่างๆ	2.0	39.8	41.5	6.2	2.8	-			2. Professionals	
3. เจ้าหน้าที่เทคนิคและผู้ประกอบวิชาชีพที่เกี่ยวข้องกับด้านต่างๆ	2.6	25.5	88.4	7.3	3.7	-			3. Technicians and associate professionals	
4. เสิมียน	1.1	27.4	43.2	1.5	0.5	-			4. Clerks	
5. พนักงานบริการและผู้จำหน่ายสินค้า	14.4	37.7	91.6	161.5	93.8	-			5. Service workers and sell goods workers	
6. ผู้ปฏิบัติงานที่มีฝีมือในด้านการเกษตร ป่าไม้ และประมง	40.3	4.5	55.2	585.8	238.6	-			6. Skilled agricultural forest and fishery workers	
7. ช่างฝีมือ และผู้ปฏิบัติงานที่เกี่ยวข้อง	24.7	21.1	416.4	85.1	39.1	0.2			7. Craft and associate professionals	
8. ผู้ควบคุมเครื่องจักรโรงงานและเครื่องจักรและผู้ปฏิบัติงานด้านการประกอบ	3.0	29.2	487.6	113.7	4.6	-			8. Plant and machine controllers and assemblers	
9. ผู้ประกอบอาชีพงานพื้นฐาน	0.5	19.0	327.1	50.1	13.5	0.5			9. Elementary occupations	
10. คนงานซึ่งมิได้จำแนกไว้ในหมวดอื่น	-	0.6	2.4	-	-	-			10. Workers not classifiable by occupation	

ตารางที่ 6 จำนวนผู้มีงานทำ จำแนกตามสถานภาพทำงาน อาชีพ เพศ และเขตการปกครอง ภาคกลาง (ต่อ)
TABLE 6 EMPLOYED PERSONS BY WORK STATUS, OCCUPATION, SEX AND AREA, CENTRAL REGION (Contd.)

อาชีพ	สถานภาพการทำงาน Work Status							รวม	การรวมกลุ่ม Members of Producers' Cooperatives	ช่วยธุรกิจ ครอบครัว Unpaid Family Worker	OCCUPATION
	นอกเขตเทศบาล NON-MUNICIPAL AREA										
	นายจ้าง Employer	ลูกจ้างรัฐบาล Government Employee	ลูกจ้างเอกชน Private Employee	ทำงานส่วนตัว Own Account Worker	รวม						
หญิง	35.5	229.5	1,299.7	667.2	577.1	1.0	2,809.9	1.0	TOTAL		
1. ผู้จัดการ ข้าราชการระดับอาวุโส และผู้บัญชาการตำรวจ และผู้บริหารกฎหมาย	13.4	16.1	35.1	9.1	9.0	-	82.8	-	1. managers, senior officials and Legislators		
2. ผู้ประกอบวิชาชีพด้านต่างๆ	0.3	97.0	41.0	4.3	1.3	-	143.8	-	2. Professionals		
3. เจ้าหน้าที่เทคนิคและผู้ประกอบวิชาชีพ ที่เกี่ยวข้องกับด้านต่างๆ	-	33.6	108.8	7.6	2.5	-	152.5	-	3. Technicians and associate professionals		
4. เสมียน	0.6	40.2	134.4	4.4	6.1	-	185.7	-	4. Clerks		
5. พนักงานบริการและผู้จำหน่ายสินค้า	5.8	17.3	134.9	310.8	135.9	-	604.7	-	5. Service workers and sell goods		
6. ผู้ปฏิบัติงานที่มีฝีมือในด้านการเกษตร ป่าไม้ และประมง	12.5	0.9	37.7	225.4	371.5	0.1	648.1	0.1	6. Skilled agricultural forest and fishery workers		
7. ช่างฝีมือ และผู้ปฏิบัติงานที่เกี่ยวข้อง	2.2	2.0	157.1	46.5	26.3	0.8	234.9	0.8	7. Craft and associate professionals		
8. ผู้ควบคุมเครื่องจักรโรงงานและเครื่องจักร และผู้ปฏิบัติงานด้านการประกอบ	0.6	0.2	324.1	16.9	2.2	-	344.0	-	8. Plant and machine controls and assemblers		
9. ผู้ประกอบอาชีพพื้นฐาน	-	21.9	325.4	42.1	22.3	-	411.7	-	9. Elementary occupations		
10. คนงานซึ่งมิได้จำแนกไว้ในหมวดอื่น	-	0.4	1.3	-	-	-	1.7	-	10. Workers not classifiable by occupation		

ไตรมาสที่ 3/2557 : Quarter 3/2014

หน่วยเป็นพัน : In Thousands

ตารางที่ 7 จำนวนผู้จ้างทำ จำแนกตามสถานภาพทำงาน อุตสาหกรรม ภาคกลาง

TABLE 7 EMPLOYED PERSONS BY WORK STATUS, INDUSTRY, CENTRAL REGION

ไตรมาสที่ 3/2557 : Quarter 3/2014

หน่วยเป็นพัน : In Thousands

อุตสาหกรรม	สถานภาพการทำงาน Work Status							INDUSTRY
	รวม	นายจ้าง	ลูกจ้างรัฐบาล	ลูกจ้างเอกชน	ทำงานส่วนตัว	ช่วยธุรกิจครอบครัว	การรวมกลุ่ม	
	Total	Employer	Government Employee	Private Employee	Own Account Worker	Unpaid Family Worker	Members of Producers' Cooperatives	
ยอดรวม	11,486.4	349.0	947.1	5,770.7	2,875.6	1,539.2	4.9	TOTAL
1. เกษตรกรรม การป่าไม้ และการประมง	2,271.8	65.8	0.9	403.6	1,046.0	754.8	0.6	1. Agriculture, forestry and fishing
2. การทำเหมืองแร่ และเหมืองหิน	18.6	0.8	-	14.9	1.5	1.4	-	2. Mining and quarrying
3. การผลิต	3,443.1	43.2	8.4	3,093.6	194.3	102.0	1.6	3. Manufacturing
4. ไฟฟ้า ก๊าซ ไอน้ำและระบบปรับอากาศ	45.6	-	39.4	6.2	-	-	-	4. Electricity, gas, steam and air conditioning supply
5. การจัดหา น้ำ การจัดการและการบำบัดน้ำเสีย ของเสีย และสิ่งปฏิกูล	44.7	0.1	25.9	16.3	1.7	0.8	-	5. Water supply; sewerage, waste management and remediation activities
6. การก่อสร้าง	645.1	96.2	11.1	461.6	37.5	38.2	0.5	6. Construction
7. การขนส่ง และการขายปลีก การซ่อมยานยนต์	1,897.4	82.9	-	649.2	755.4	409.9	-	7. Wholesale and retail trade; repair of motor vehicles and motorcycles
8. การขนส่ง และสถานที่เก็บสินค้า	444.8	3.8	32.4	187.6	213.0	8.0	-	8. Transportation and storage
9. ที่พักแรมและบริการด้านอาหาร	824.4	27.1	0.6	224.4	390.1	182.2	-	9. Accommodation and food service activities
10. ข้อมูลข่าวสารและการสื่อสาร	65.7	1.7	12.8	45.7	5.3	0.0	-	10. Information and communication
11. กิจกรรมทางการเงินและการประกันภัย	136.4	1.4	19.5	106.8	7.1	1.6	-	11. Financial and insurance activities
12. กิจกรรมอสังหาริมทรัพย์	53.3	1.6	-	31.8	17.6	2.3	-	12. Real estate activities
13. กิจกรรมทางวิชาชีพ วิทยาศาสตร์ และเทคนิค	68.7	2.6	12.3	38.1	13.6	2.2	-	13. Professional, scientific and technical activities
14. กิจกรรมการบริหารและการบริการสนับสนุน	194.7	7.4	0.0	164.2	15.3	7.8	-	14. Administrative and support service activities
15. การบริหารราชการ การป้องกันประเทศ การประกันสังคม	406.2	-	406.2	-	-	-	-	15. Public administration and defence; compulsory social security
16. การศึกษา	300.9	1.1	234.3	59.4	5.4	0.7	-	16. Education
17. กิจกรรมด้านสุขภาพและงานสังคมสงเคราะห์	204.0	0.8	135.4	49.5	16.6	0.3	1.4	17. Human health and social work activities
18. ศิลปะ ความบันเทิง และนันทนาการ	96.2	2.4	4.9	52.3	27.2	8.7	0.7	18. Arts, entertainment and recreation
19. กิจกรรมบริการด้านอื่น ๆ	249.3	10.1	2.8	90.1	127.9	18.4	-	19. Other service activities
20. กิจกรรมการจ้างงานในครัวเรือนส่วนบุคคล การผลิตสินค้าและบริการที่ซื้อเองเพื่อใช้ในครัวเรือน	55.6	-	-	55.6	-	-	-	20. Activities of households as employers; undifferentiated goods and services-producing activities of households for own use
21. กิจกรรมขององค์การระหว่างประเทศ	-	-	-	-	-	-	-	21. Activities of extraterritorial organizations and bodies
22. ไม่ทราบ	20.0	-	0.1	19.9	-	-	-	22. Unknown

ตารางที่ 7 จำนวนผู้มีงานทำ จำนวนตามสถานภาพทำงาน อุตสาหกรรม และเพศ ภาคกลาง
TABLE 7 EMPLOYED PERSONS BY WORK STATUS, INDUSTRY AND SEX, CENTRAL REGION

หน่วยนับพัน : in Thousands

อุตสาหกรรม	สถานภาพการทำงาน Work Status						รวม	INDUSTRY
	นายจ้าง Employer	ลูกจ้างรัฐบาล Government Employee	ลูกจ้างเอกชน Private Employee	ทำงานส่วนตัว Own Account Worker	จ้างธุรกิจ ครอบครัว Unpaid Family Worker	การรวมกลุ่ม Producers' Cooperatives		
ชาย	Total	6225.8	479.2	3,176.3	1,660.4	635.8	2.4	MALE
1. เกษตรกรรม การปศุสัตว์ และการประมง	1,339.8	50.4	239.2	746.6	302.8	0.5	1. Agriculture, forestry and fishing	
2. การทำเหมืองแร่ และหินอ่อน	14.9	0.8	12.0	1.2	0.9	-	2. Mining and quarrying	
3. การผลิต	1,804.2	33.4	1,642.2	81.0	42.6	0.3	3. Manufacturing	
4. ไฟฟ้า ก๊าซ ไอน้ำ และระบบปรับอากาศ	37.8	-	5.6	-	-	-	4. Electricity, gas, steam and air conditioning supply	
5. การจัดหา การจัดการ และการบำบัดน้ำเสีย	28.4	0.1	9.7	1.7	-	-	5. Water supply; sewerage, waste management and remediation activities	
6. การก่อสร้าง	538.7	92.7	380.9	37.5	19.8	0.5	6. Construction	
7. การขายส่ง และการขายปลีก การซ่อมยานยนต์	943.5	61.4	347.7	361.7	172.7	-	7. Wholesale and retail trade; repair of motor vehicles and motorcycles	
8. การขนส่ง และสถานที่เก็บสินค้า	387.2	3.0	150.9	206.1	3.4	-	8. Transportation and storage	
9. ที่พักแรมและภัตตาคาร	286.5	12.3	74.6	125.8	73.7	-	9. Accommodation and food service activities	
10. ข้อมูลสารสนเทศและการสื่อสาร	37.3	0.1	25.4	4.1	0.0	-	10. Information and communication	
11. กิจกรรมทางการเงินและการประกันภัย	51.3	0.8	40.1	3.6	0.4	-	11. Financial and insurance activities	
12. กิจกรรมอสังหาริมทรัพย์	27.4	1.0	14.5	10.4	1.6	-	12. Real estate activities	
13. กิจกรรมทางวิชาชีพ วิทยาศาสตร์ และเทคนิค	37.5	1.7	19.7	10.4	1.0	-	13. Professional, scientific and technical activities	
14. กิจกรรมการบริหารและการบริการสนับสนุน	125.3	6.4	106.9	7.7	4.3	-	14. Administrative and support service activities	
15. การบริหารราชการ การป้องกันประเทศ	250.0	-	-	-	-	-	15. Public administration and defence; compulsory social security	
16. การศึกษา	101.6	-	15.0	1.2	0.4	-	16. Education	
17. กิจกรรมด้านสุขภาพและงานสังคมสงเคราะห์	48.3	0.0	9.7	2.0	-	0.4	17. Human health and social work activities	
18. ศิลปะ ความบันเทิง และนันทนาการ	43.1	2.0	20.2	13.4	4.5	0.7	18. Arts, entertainment and recreation	
19. กิจกรรมบริการอื่น ๆ	103.7	5.9	42.9	45.9	7.8	-	19. Other service activities	
20. กิจกรรมการจ้างงานในครัวเรือนส่วนบุคคล	13.0	-	13.0	-	-	-	20. Activities of households as employers; undifferentiated goods and services-producing activities of households for own use	
21. กิจกรรมขององค์กรระหว่างประเทศ	-	-	-	-	-	-	21. Activities of extraterritorial organizations and bodies	
22. ไม่ทราบ	6.4	-	0.1	6.3	-	-	22. Unknown	
หญิง	Total	5260.6	467.8	2,594.4	1,215.2	903.4	2.5	FEMALE
1. เกษตรกรรม การปศุสัตว์ และการประมง	932.0	15.5	164.5	299.4	452.0	0.1	1. Agriculture, forestry and fishing	
2. การทำเหมืองแร่ และหินอ่อน	3.7	-	2.9	0.4	0.5	-	2. Mining and quarrying	
3. การผลิต	1,639.0	9.8	1,451.5	113.3	59.4	1.3	3. Manufacturing	
4. ไฟฟ้า ก๊าซ ไอน้ำ และระบบปรับอากาศ	7.9	-	0.6	-	-	-	4. Electricity, gas, steam and air conditioning supply	
5. การจัดหา การจัดการ และการบำบัดน้ำเสีย	16.3	-	6.6	-	0.8	-	5. Water supply; sewerage, waste management and remediation activities	
6. การก่อสร้าง	106.4	3.5	80.8	-	18.4	-	6. Construction	
7. การขายส่ง และการขายปลีก การซ่อมยานยนต์	953.9	21.5	301.5	393.7	237.2	-	7. Wholesale and retail trade; repair of motor vehicles and motorcycles	
8. การขนส่ง และสถานที่เก็บสินค้า	57.6	0.8	36.7	6.9	4.7	-	8. Transportation and storage	
9. ที่พักแรมและภัตตาคาร	537.9	14.8	149.8	264.3	108.5	-	9. Accommodation and food service activities	
10. ข้อมูลสารสนเทศและการสื่อสาร	28.4	1.7	20.3	1.2	-	-	10. Information and communication	
11. กิจกรรมทางการเงินและการประกันภัย	85.1	0.6	66.7	3.5	1.2	-	11. Financial and insurance activities	
12. กิจกรรมอสังหาริมทรัพย์	25.9	0.6	17.3	7.2	0.8	-	12. Real estate activities	
13. กิจกรรมทางวิชาชีพ วิทยาศาสตร์ และเทคนิค	31.2	0.9	18.4	3.2	1.1	-	13. Professional, scientific and technical activities	
14. กิจกรรมการบริหารและการบริการสนับสนุน	69.4	1.0	57.2	7.6	3.5	-	14. Administrative and support service activities	
15. การบริหารราชการ การป้องกันประเทศ	156.2	-	-	-	-	-	15. Public administration and defence; compulsory social security	
16. การศึกษา	199.3	1.1	44.3	4.2	0.3	-	16. Education	
17. กิจกรรมด้านสุขภาพและงานสังคมสงเคราะห์	155.7	0.8	39.8	14.6	0.3	1.1	17. Human health and social work activities	
18. ศิลปะ ความบันเทิง และนันทนาการ	53.1	0.5	32.1	13.8	4.2	-	18. Arts, entertainment and recreation	
19. กิจกรรมบริการอื่น ๆ	145.6	4.2	47.2	82.0	10.7	-	19. Other service activities	
20. กิจกรรมการจ้างงานในครัวเรือนส่วนบุคคล	42.6	-	42.6	-	-	-	20. Activities of households as employers; undifferentiated goods and services-producing activities of households for own use	
21. กิจกรรมขององค์กรระหว่างประเทศ	-	-	-	-	-	-	21. Activities of extraterritorial organizations and bodies	
22. ไม่ทราบ	13.6	-	13.6	-	-	-	22. Unknown	

ตารางที่ 7 จำนวนผู้มีงานทำ จำแนกตามสถานภาพทำงาน อุตสาหกรรม เพศ และเขตการปกครอง ภาคกลาง (ต่อ)
TABLE 7 EMPLOYED PERSONS BY WORK STATUS, INDUSTRY, SEX AND AREA, CENTRAL REGION (Contd.)

อุตสาหกรรม	ในเขตเทศบาล MUNICIPAL AREA										INDUSTRY
	สถานภาพการทำงาน Work Status										
	รวม	นายจ้าง	ลูกจ้างรัฐบาล	ลูกจ้างเอกชน	ทำงานส่วนตัว	ช่วยธุรกิจครอบครัว	การรวมกลุ่ม	เกษตรกร	สมาชิก	สมาชิก	
Total	Employer	Government Employee	Private Employee	Own Account Worker	Unpaid Family Worker	Producers' Cooperatives	Members of Producers' Cooperatives	Members of Producers' Cooperatives	Members of Producers' Cooperatives	Members of Producers' Cooperatives	Members of Producers' Cooperatives
ยอดรวม	5,271.9	170.1	479.9	2,867.9	1,186.7	564.4	2.8				TOTAL
ชาย	2,821.2	128.4	241.6	1,573.2	638.7	238.2	1.3				MALE
1 เกษตรกรรม การป่าไม้ และการประมง	257.9	9.8	0.1	52.2	133.9	61.9	-				1. Agriculture, forestry and fishing
2. การทำเหมืองแร่ และเหมืองหิน	12.2	0.8	-	9.8	0.9	0.7	-				2. Mining and quarrying
3. การผลิต	942.6	19.4	1.9	862.0	40.4	18.8	0.1				3. Manufacturing
4. ไฟฟ้า ก๊าซ ไอน้ำ และระบบปรับอากาศ	17.0	-	15.3	1.7	-	-	-				4. Electricity, gas, steam and air conditioning supply
5. การจัดหา น้ำ การจัดการ และการบำบัดน้ำเสีย	18.5	-	12.1	5.3	1.0	-	-				5. Water supply, sewerage, waste management and remediation activities
6. การก่อสร้าง	205.7	38.7	7.4	141.9	13.7	3.9	0.1				6. Construction
7. การขายส่ง และการขายปลีก การซ่อมยานยนต์	511.0	39.4	-	184.0	196.0	91.6	-				7. Wholesale and retail trade; repair of motor vehicles and motorcycles
8. การขนส่ง และสถานที่เก็บสินค้า	205.1	0.8	11.8	82.1	109.9	0.4	-				8. Transportation and storage
9. ที่พักแรมและบริการด้านอาหาร	183.9	8.6	0.1	51.9	75.6	47.7	-				9. Accommodation and food service activities
10. ข้อมูลข่าวสารและการสื่อสาร	23.7	0.1	3.0	17.3	3.2	0.0	-				10. Information and communication
11. กิจกรรมทางการเงินและการประกันภัย	35.8	0.6	3.4	28.9	2.6	0.2	-				11. Financial and insurance activities
12. กิจกรรมอสังหาริมทรัพย์	19.9	0.6	-	10.5	7.8	1.1	-				12. Real estate activities
13. กิจกรรมทางวิชาชีพ วิทยาศาสตร์ และเทคนิค	22.7	1.3	1.6	11.3	7.6	1.0	-				13. Professional, scientific and technical activities
14. กิจกรรมการบริหารและการสนับสนุน	71.9	3.3	-	63.2	4.7	0.7	-				14. Administrative and support service activities
15. การบริหารราชการ การป้องกันประเทศ	125.5	-	125.5	-	-	-	-				15. Public administration and defence; compulsory social security
16. การศึกษา	50.1	-	38.4	10.7	0.6	0.3	-				16. Education
17. กิจกรรมด้านสุขภาพและงานสังคมสงเคราะห์	24.8	0.0	18.9	5.0	0.6	-	0.4				17. Human health and social work activities
18. ศิลปะ ความบันเทิง และนันทนาการ	25.1	0.5	1.1	9.3	9.4	4.0	0.7				18. Arts, entertainment and recreation
19. กิจกรรมบริการด้านอื่น ๆ	55.7	4.5	0.9	13.7	30.9	5.8	-				19. Other service activities
20. กิจกรรมการจ้างงานในครัวเรือนส่วนบุคคล	6.4	-	-	6.4	-	-	-				20. Activities of households as employers; undifferentiated goods and services-producing activities of households for own use
การผลิตสินค้าและบริการที่สร้างขึ้นเองเพื่อใช้ในครัวเรือน	-	-	-	-	-	-	-				21. Activities of extraterritorial organizations and bodies
21. กิจกรรมขององค์กรระหว่างประเทศ	-	-	-	-	-	-	-				22. Unknown
22. ไม่ทราบ	6.0	-	0.1	5.8	-	-	-				

ไตรมาสที่ 3/2557 : Quarter 3/2014

หน่วยเป็นพัน : In Thousands

ตารางที่ 7 จำนวนผู้มีงานทำ จำแนกตามสถานภาพทำงาน อุตสาหกรรม เพศ และเขตการปกครอง ภาคกลาง (ต่อ)
TABLE 7 EMPLOYED PERSONS BY WORK STATUS, INDUSTRY, SEX AND AREA, CENTRAL REGION (Contd.)

อุตสาหกรรม	ในเขตเทศบาล MUNICIPAL AREA							INDUSTRY
	สถานภาพการทำงาน Work Status							
	นายจ้าง	ลูกจ้างรัฐบาล	ลูกจ้างเอกชน	ทำงานส่วนตัว	ครอบครัว	การรวมกลุ่ม		
Total	Employer	Government Employee	Private Employee	Own Account Worker	Unpaid Family Worker	Producers' Cooperatives		
หญิง	2,450.7	41.8	238.3	1,294.7	548.1	326.3	1.5	FEMALE
1 เกษตรกรรม การป่าไม้ และการประมง	172.5	1.6	0.3	30.8	61.6	78.1	-	1. Agriculture, forestry and fishing
2. การทำเหมืองแร่ และเหมืองหิน	3.2	-	-	2.7	0.2	0.3	-	2. Mining and quarrying
3. การผลิต	794.9	6.1	3.3	699.0	51.3	34.8	0.5	3. Manufacturing
4. ไฟฟ้า ก๊าซ ไอน้ำและระบบปรับอากาศ	4.4	-	4.2	0.2	-	-	-	4. Electricity, gas, steam and air conditioning supply
5. การจัดหา น้ำ การจัดการและการบำบัดน้ำเสีย	9.1	-	5.8	2.9	-	0.4	-	5. Water supply; sewerage, waste management and remediation activities
6. การก่อสร้าง	44.3	2.3	3.4	32.4	-	6.2	-	6. Construction
7. การขนส่ง และการขายปลีก การซ่อมยานยนต์	500.5	13.4	-	159.9	202.0	125.1	-	7. Wholesale and retail trade; repair of motor vehicles and motorcycles
8. การขนส่ง และสถานที่เก็บสินค้า	33.6	0.0	5.6	23.6	3.3	1.1	-	8. Transportation and storage
9. ที่พักแรมและบริการด้านอาหาร	320.8	9.8	0.1	99.7	148.7	62.5	-	9. Accommodation and food service activities
10. ข้อมูลข่าวสารและการสื่อสาร	20.5	1.2	2.8	16.1	0.5	-	-	10. Information and communication
11. กิจกรรมทางการเงินและการประกันภัย	53.9	0.6	7.8	42.6	2.2	0.8	-	11. Financial and insurance activities
12. กิจกรรมอสังหาริมทรัพย์	18.9	0.6	-	12.3	5.4	0.6	-	12. Real estate activities
13. กิจกรรมทางวิชาชีพ วิทยาศาสตร์ และเทคนิค	20.0	0.9	4.1	11.2	2.7	1.1	-	13. Professional, scientific and technical activities
14. กิจกรรมการบริหารและการสนับสนุน	38.1	0.4	0.0	32.0	2.9	2.8	-	14. Administrative and support service activities
15. การบริหารราชการ การป้องกันประเทศ	79.1	-	79.1	-	-	-	-	15. Public administration and defence; compulsory social security
16. การศึกษา	97.2	0.5	68.7	24.8	3.0	0.3	-	16. Education
17. กิจกรรมด้านสุขภาพและงานสังคมสงเคราะห์	87.1	0.8	51.9	27.3	5.7	0.3	1.1	17. Human health and social work activities
18. ศิลปะ ความบันเทิง และนันทนาการ	30.4	0.5	0.9	16.3	10.0	2.8	-	18. Arts, entertainment and recreation
19. กิจกรรมบริการด้านอื่น ๆ	83.8	3.1	0.4	22.5	48.7	9.1	-	19. Other service activities
20. กิจกรรมการจ้างงานในครัวเรือนส่วนบุคคล	28.2	-	-	28.2	-	-	-	20. Activities of households as employers; undifferentiated goods and services-producing activities of households for own use
21. กิจกรรมขององค์กรระหว่างประเทศ	-	-	-	-	-	-	-	21. Activities of extraterritorial organizations and bodies
22. ไม่ทราบ	10.3	-	-	10.3	-	-	-	22. Unknown

ไตรมาสที่ 3/2557 : Quarter 3/2014

หน่วยเป็นพัน : In Thousands

ตารางที่ 7 จำนวนผู้มีงานทำ จำแนกตามสถานภาพทำงาน อุตสาหกรรม เพศ และเขตการปกครอง ภาคกลาง (ต่อ)
TABLE 7 EMPLOYED PERSONS BY WORK STATUS, INDUSTRY, SEX AND AREA, CENTRAL REGION(Contd.)

ไตรมาสที่ 3/2557 : Quarter 3/2014

นอกเขตเทศบาล NON-MUNICIPAL AREA

หน่วยเป็นพัน : in Thousands

อุตสาหกรรม	สถานภาพการทำงาน Work Status							INDUSTRY
	รวม	นายจ้าง	ลูกจ้างรัฐบาล	ลูกจ้างเอกชน	ทำงานส่วนตัว	ชายธุรกิจครอบครัว	การรวมกลุ่ม	
	Total	Employer	Government Employee	Private Employee	Own Account Worker	Unpaid Family Worker	Members of Producers' Cooperatives	
ยอดรวม	6,214.5	178.9	467.2	2,902.8	1,688.9	974.8	2.1	TOTAL
ชาย	3,404.6	143.4	237.7	1,603.1	1,021.7	397.7	1.1	MALE
1 เกษตรกรรม การป่าไม้ และการประมง	1,081.9	40.6	0.3	186.9	612.7	240.9	0.5	1. Agriculture, forestry and fishing
2. การทำเหมืองแร่ และเหมืองหิน	2.7	-	-	2.3	0.2	0.2	-	2. Mining and quarrying
3. การผลิต	861.6	14.0	2.8	780.1	40.6	23.8	0.2	3. Manufacturing
4. ไฟฟ้า ก๊าซ ไอน้ำ และระบบปรับอากาศ	20.8	-	16.9	3.9	-	-	-	4. Electricity, gas, steam and air conditioning supply
5. การจัดหา การจัดการและการบำบัดน้ำเสียของเสีย และสิ่งปฏิกูล	10.0	0.1	4.8	4.4	0.8	-	-	5. Water supply; sewerage, waste management and remediation activities
6. การก่อสร้าง	333.0	53.9	-	239.0	23.8	15.9	0.4	6. Construction
7. การขายส่ง และการขายปลีก การซ่อมยานยนต์	432.5	21.9	-	163.7	165.8	81.1	-	7. Wholesale and retail trade; repair of motor vehicles and motorcycles
8. การขนส่ง และสถานที่เก็บสินค้า	182.1	2.2	12.0	68.8	96.2	2.9	-	8. Transportation and storage
9. ที่พักแรมและบริการด้านอาหาร	102.6	3.7	-	22.6	50.2	26.0	-	9. Accommodation and food service activities
10. ข้อมูลข่าวสารและการสื่อสาร	13.6	-	4.7	8.1	0.9	-	-	10. Information and communication
11. กิจกรรมทางการเงินและการประกันภัย	15.5	0.2	3.0	11.1	1.1	0.1	-	11. Financial and insurance activities
12. กิจกรรมอสังหาริมทรัพย์	7.5	0.5	-	4.0	2.6	0.5	-	12. Real estate activities
13. กิจกรรมทางวิชาชีพ วิทยาศาสตร์ และเทคนิค	14.8	0.4	3.3	8.4	2.8	-	-	13. Professional, scientific and technical activities
14. กิจกรรมบริการและการบริการสนับสนุน	53.4	3.1	-	43.7	3.0	3.6	-	14. Administrative and support service activities
15. การบริหารราชการ การป้องกันประเทศ การประกันสังคม	124.5	-	124.5	-	-	-	-	15. Public administration and defence; compulsory social security
16. การศึกษา	51.5	-	46.5	4.3	0.6	0.1	-	16. Education
17. กิจกรรมด้านสุขภาพและงานสังคมสงเคราะห์	23.6	-	17.4	4.7	1.4	-	-	17. Human health and social work activities
18. ศิลปะ ความบันเทิง และนันทนาการ	18.0	1.4	1.2	10.9	4.0	0.4	-	18. Arts, entertainment and recreation
19. กิจกรรมบริการด้านอื่น ๆ	48.0	1.4	0.3	29.2	15.0	2.0	-	19. Other service activities
20. กิจกรรมการจ้างงานในครัวเรือนส่วนบุคคล การผลิตสินค้าและบริการที่ขึ้นเองเพื่อใช้ในครัวเรือน	6.6	-	-	6.6	-	-	-	20. Activities of households as employers; undifferentiated goods and services-producing activities of households for own use
21. กิจกรรมขององค์กรระหว่างประเทศ	-	-	-	-	-	-	-	21. Activities of extraterritorial organizations and bodies
22. ไม่ทราบ	0.5	-	-	0.5	-	-	-	22. Unknown

ตารางที่ 7 จำนวนผู้มีงานทำ จำแนกตามสถานภาพทำงาน อุตสาหกรรม เพศ และเขตการปกครอง ภาคกลาง (ต่อ)
TABLE 7 EMPLOYED PERSONS BY WORK STATUS, INDUSTRY, SEX AND AREA, CENTRAL REGION(Contd.)

ไตรมาสที่ 3/2557 : Quarter 3/2014

นอกเขตเทศบาล NON-MUNICIPAL AREA

หน่วยเป็นพัน : in Thousands

อุตสาหกรรม	สถานภาพการทำงาน Work Status							INDUSTRY
	รวม	นายจ้าง	ถูกจ้างรัฐบาล	ลูกจ้างเอกชน	ทำงานส่วนตัว	ช่วยธุรกิจครอบครัว	การรวมกลุ่ม	
	Total	Employer	Government Employee	Private Employee	Own Account Worker	Unpaid Family Worker	Members of Producers' Cooperatives	
หญิง	2,809.9	35.5	229.5	1,299.7	667.2	577.1	1.0	FEMALE
1. เกษตรกรรม การป่าไม้ และการประมง	759.5	13.9	0.2	133.7	237.8	373.9	0.1	1. Agriculture, forestry and fishing
2. การทำเหมืองแร่ และเหมืองหิน	0.5	-	-	0.2	0.2	0.1	-	2. Mining and quarrying
3. การผลิต	844.1	3.7	0.5	752.4	62.0	24.6	0.8	3. Manufacturing
4. ไฟฟ้า ก๊าซ ไอน้ำ และระบบปรับอากาศ	3.5	-	3.0	0.5	-	-	-	4. Electricity, gas, steam and air conditioning supply
5. การจัดการน้ำ การจัดการและการบำบัดน้ำเสีย ของเสีย และสิ่งปฏิกูล	7.2	-	3.2	3.7	-	0.3	-	5. Water supply; sewerage, waste management and remediation activities
6. การก่อสร้าง	62.0	1.2	0.3	48.4	-	12.2	-	6. Construction
7. การขายส่ง และการขายปลีก การซ่อมยานยนต์	453.4	8.1	-	141.6	191.7	112.1	-	7. Wholesale and retail trade; repair of motor vehicles and motorcycles
8. การขนส่ง และสถานที่เก็บสินค้า	24.0	0.8	3.0	13.1	3.6	3.5	-	8. Transportation and storage
9. ที่พักแรมและบริการด้านอาหาร	217.1	5.0	0.5	50.1	115.6	46.0	-	9. Accommodation and food service activities
10. ข้อมูลข่าวสารและการสื่อสาร	7.8	0.5	2.3	4.3	0.8	-	-	10. Information and communication
11. กิจกรรมทางการเงินและการประกันภัย	31.2	0.1	5.3	24.1	1.3	0.4	-	11. Financial and insurance activities
12. กิจกรรมอสังหาริมทรัพย์	7.1	-	-	5.1	1.8	0.2	-	12. Real estate activities
13. กิจกรรมทางวิชาชีพ วิทยาศาสตร์ และเทคนิค	11.2	-	3.4	7.2	0.6	-	-	13. Professional, scientific and technical activities
14. กิจกรรมการบริหารและการบริการสนับสนุน	31.3	0.6	-	25.2	4.7	0.7	-	14. Administrative and support service activities
15. การบริหารราชการ การป้องกันประเทศ การประกันสังคม	77.1	-	77.1	-	-	-	-	15. Public administration and defence; compulsory social security
16. การศึกษา	102.0	0.5	80.7	19.5	1.3	-	-	16. Education
17. กิจกรรมด้านสุขภาพและงานสังคมเคราะห์	68.6	-	47.2	12.4	9.0	-	-	17. Human health and social work activities
18. ศิลปะ ความบันเทิง และนันทนาการ	22.8	-	1.6	15.9	3.8	1.4	-	18. Arts, entertainment and recreation
19. กิจกรรมบริการด้านอื่น ๆ	61.8	1.1	1.2	24.7	33.3	1.6	-	19. Other service activities
20. กิจกรรมการจ้างงานในครัวเรือนส่วนบุคคล การผลิตสินค้าและบริการที่ขึ้นเองเพื่อใช้ในครัวเรือน	14.4	-	-	14.4	-	-	-	20. Activities of households as employers; undifferentiated goods and services-producing activities of households for own use
21. กิจกรรมขององค์การระหว่างประเทศ	-	-	-	-	-	-	-	21. Activities of extraterritorial organizations and bodies
22. ไม่ทราบ	3.3	-	-	3.3	-	-	-	22. Unknown

ตารางที่ 8 จำนวนผู้จ้างงานที่จำแนกตามอาชีพ และอุตสาหกรรม ภาคกลาง
TABLE 8 EMPLOYED PERSONS BY OCCUPATION AND INDUSTRY, CENTRAL REGION

หน่วยนับพัน : In Thousands

อาชีพ	อุตสาหกรรม Industry													TOTAL	การจ้างและ การปรับบัญชี Financial Intermediation	OCCUPATION
	รวม	เกษตรกรรม การป่าไม้ และการประมง Agriculture	การทำเหมืองแร่ และเหมืองหิน Mining	การผลิต Manufacturing	ไฟฟ้า ก๊าซ ไอน้ำระบบปรับอากาศ Electricity	จัดหาน้ำ น้ำดื่ม น้ำเสียและประปา Water supply sewerage, waste	การก่อสร้าง Construction	การขายส่ง การขายปลีก การค้าส่ง whole sale/retail	การขนส่งและ สถานที่เก็บสินค้า Transportation	ที่พักแรมและ บริการด้านอาหาร Accommodation and food service	ข้อมูลข่าวสาร และการสื่อสาร Information communication	การเงินและ การปรับบัญชี Financial Intermediation				
ยอดรวม	11,486.4	2,271.8	18.6	3,443.1	45.6	44.7	645.1	1,897.4	444.8	824.4	65.7	136.4	136.4			
1. ผู้จัดการ ข้าราชการระดับอาวุโส และผู้บัญชาการหน่วย และผู้บัญชาการหน่วย	492.3	5.8	1.6	129.8	3.3	2.5	78.0	86.1	14.2	30.4	5.7	26.2	26.2	1. managers, senior officials and Legislators		
2. ผู้ประกอบวิชาชีพด้านต่างๆ	594.7	1.3	1.8	106.3	5.6	6.4	14.1	25.8	4.6	10.3	26.9	11.8	11.8	2. Professionals		
3. เจ้าหน้าที่เทคนิคและผู้ประกอบวิชาชีพ ที่เกี่ยวข้องกับด้านต่างๆ	641.6	2.5	1.7	263.5	7.0	5.3	30.7	51.5	15.2	13.9	13.0	48.5	48.5	3. Technicians and associate professionals		
4. เสมียน	570.7	2.5	0.3	216.7	4.3	7.2	11.7	62.6	45.1	21.4	12.5	33.4	33.4	4. Clerks		
5. พนักงานบริการและผู้จำหน่ายสินค้า	2,321.6	4.7	0.2	49.7	1.6	2.9	3.4	1,177.9	12.3	696.0	0.2	5.7	5.7	5. Service workers and sell goods		
6. ผู้ปฏิบัติงานที่มีฝีมือในด้านการเกษตร ป่าไม้ และประมง	1,945.5	1,910.4	-	6.1	0.7	-	-	2.9	0.1	3.2	-	-	-	6. Skilled agricultural forest and fishery workers		
7. ช่างฝีมือ และผู้ปฏิบัติงานที่เกี่ยวข้อง	1,588.3	6.1	6.1	909.3	18.0	7.4	335.7	198.9	11.6	11.2	4.9	0.0	0.0	7. Craft and associate professionals		
8. ผู้ควบคุมเครื่องจักรโรงงานและเครื่องจักร และผู้ปฏิบัติงานด้านการประกอบ	1,914.8	26.9	5.9	1,369.7	2.1	6.3	36.4	67.6	319.7	0.7	0.6	4.0	4.0	8. Plant and machine controllers and assemblers		
9. ผู้ประกอบอาชีพพาร์ทไทม์	1,399.1	311.7	1.0	389.4	3.1	6.7	135.1	223.7	19.9	34.9	0.8	5.8	5.8	9. Elementary occupations		
10. คนงานซึ่งไม่ได้จำแนกไว้ในหมวดอื่น	17.9	-	-	2.6	-	-	-	0.5	2.0	2.4	1.0	1.0	1.0	10. Workers not classifiable by occupation		

ตารางที่ 8 จำนวนผู้จ้างทำ งานตามอาชีพ และอุตสาหกรรม ภาคกลาง (ต่อ)
TABLE 8 EMPLOYED PERSONS BY OCCUPATION AND INDUSTRY , CENTRAL REGION (Contd.)

ไตรมาสที่ 3/2557 : Quarter 3/2014 หน่วยนับพัน : In Thousands

อาชีพ	อุตสาหกรรม (ต่อ) Industry (Contd.)										ไม่ทราบ	OCCUPATION
	กิจกรรม อสังหาริมทรัพย์ Real estate activities	กิจกรรมทางวิชาชีพ วิชาชีพและเทคนิค Professional, scientific technical activities	การบริหารสนับสนุน และเบื้องหลังประเภท Administrative support service activities	การบริหารราชการ ป้องกันประเทศ Public admini- stration defence	การศึกษา Education	กิจกรรมด้านสุขภาพ งานสังคมสงเคราะห์ Health and social work	ศิลปะ ความบันเทิง และนันทนาการ Art entertainment	บริการด้านอื่นๆ Other service	งานในครัวเรือน ส่วนบุคคล Activities of household	กิจกรรมของ องค์กร Extra- territorial		
ยอดรวม	53.3	68.7	194.7	406.2	300.9	204.0	96.2	249.3	55.6	-	20.0	TOTAL
1. ผู้จัดการ ข้าราชการระดับอาวุโส และผู้ช่วยผู้จัดการ	11.3	3.8	4.4	61.8	10.6	1.9	4.3	8.2	-	-	2.4	1. managers, senior officials and Legislators
2. ผู้ประกอบวิชาชีพด้านต่างๆ	0.9	33.7	6.9	50.7	211.8	61.9	10.9	0.9	-	-	2.3	2. Professionals
3. เจ้าหน้าที่เทคนิคและผู้ประกอบวิชาชีพ ที่เกี่ยวข้องกับด้านต่างๆ	9.8	16.2	10.1	65.3	10.2	59.0	3.6	10.7	0.8	-	3.1	3. Technicians and associate professionals
4. เสมียน	3.5	5.3	16.8	77.2	19.7	18.1	6.5	2.6	-	-	3.2	4. Clerks
5. พนักงานบริการและผู้จำหน่ายสินค้า	18.2	1.1	83.7	56.3	27.7	47.8	26.8	86.0	18.8	-	0.9	5. Service workers and sell goods
6. ผู้ปฏิบัติงานที่มีฝีมือในด้านการเกษตร ป่าไม้ และประมง	0.5	1.0	6.2	4.9	1.9	1.0	3.1	0.1	3.3	-	-	6. Skilled agricultural forest and fishery workers
7. ช่างฝีมือ และผู้ปฏิบัติงานที่เกี่ยวข้อง	2.1	3.7	14.5	14.3	3.6	1.9	3.0	35.3	-	-	0.8	7. Craft and associate professionals
8. ผู้ควบคุมเครื่องจักรโรงงานและเครื่องจักร และผู้ปฏิบัติงานด้านการประกอบ	1.2	1.2	11.1	31.6	5.0	5.1	4.2	7.3	7.5	-	0.7	8. Plant and machine controllers and assemblers
9. ผู้ประกอบอาชีพพืชน้ำที่ฐาน	17.2	8.4	108.0	142.4	25.6	42.7	79.2	247.1	146.2	0.1	-	9. Elementary occupations
10. คนงานซึ่งมิได้จำแนกไว้ในหมวดอื่น	-	-	-	1.2	-	0.5	-	-	-	-	6.8	10. Workers not classifiable by occupation

ตารางที่ 8 จำนวนผู้จ้างงานทำ จำแนกตามอาชีพ อุตสาหกรรม และ เพศ ภาคกลาง

TABLE 8 EMPLOYED PERSONS BY OCCUPATION INDUSTRY AND SEX, CENTRAL REGION

อาชีพ	อุตสาหกรรม Industry													กิจการบริการและ การประกันภัย Financial Intermediation	OCCUPATION
	รวม	เกษตรกรรม การป่านไม้ และการประมง และเหมืองหิน	การทำ เหมืองแร่ และเหมืองหิน	การผลิต Mining Manufacturing	ไฟฟ้า ก๊าซ ไอน้ำระบบรับ อากาศ	Electricity	จัดหา น้ำป้อนเสีย และประปา Water supply sewerage, waste	การก่อสร้าง Construction	การขายปลีก การขายส่ง whole sale/retail	การขนส่ง และ สถานที่เก็บสินค้า Transportation and storage	ที่พักแรมและ บริการด้านอาหาร Accommodation and food service	ข้อมูลข่าวสาร และการสื่อสาร Information and communication	37.3		
ชาย	6,225.8	1,339.8	14.9	1,804.2	37.8	28.4	538.7	943.5	387.2	286.5	37.3	51.3	6.8	1. managers, senior officials and Legislators	
1. ผู้จัดการกรรมการบริหารอาวุโส และผู้บริหารบริหาร	325.7	2.6	1.3	93.5	2.2	2.3	72.8	46.4	8.7	14.9	3.5	6.8	1. managers, senior officials and Legislators		
2. ผู้ประกอบวิชาชีพชั้นต่างๆ	249.9	0.8	1.6	59.8	4.4	3.7	13.3	9.6	2.7	7.2	17.5	6.2	2. Professionals		
3. เจ้าหน้าที่เทคนิคและผู้ประกอบวิชาชีพ ที่เกี่ยวข้องกันด้านต่างๆ	300.6	1.6	0.4	133.5	5.3	3.5	22.7	19.5	9.0	2.4	6.4	19.2	3. Technicians and associate professionals		
4. เสมียน	164.0	0.0	-	58.8	2.0	1.4	0.4	16.6	25.8	5.1	4.0	10.3	4. Clerks		
5. พนักงานบริการและผู้จำหน่ายสินค้า	945.7	1.6	0.2	29.3	0.9	2.3	3.4	475.8	2.8	233.6	-	4.5	5. Service workers and sell goods		
6. ผู้ปฏิบัติงานที่มีอยู่ในด้านเกษตร ป่าไม้ และประมง	1,150.2	1,124.0	-	4.3	0.6	-	-	2.0	-	3.0	-	-	6. Skilled agricultural forest and fishery workers		
7. ช่างฝีมือ และผู้ปฏิบัติงานที่เกี่ยวข้อง	1,172.9	3.4	6.1	563.3	17.8	6.1	303.9	183.3	10.3	6.9	4.9	0.0	7. Craft and associate professionals		
8. ผู้ควบคุมเครื่องจักรโรงงานและเครื่องจักร และผู้ปฏิบัติงานด้านการประกอบ	1,235.1	25.0	4.8	710.6	2.1	5.7	36.4	62.5	311.3	0.6	0.6	4.0	8. Plant and machine controlors and assemblers		
9. ผู้ประกอบอาชีพงานพื้นฐาน	672.5	180.9	0.5	149.4	2.6	3.5	85.9	127.3	15.0	10.5	-	0.1	9. Elementary occupations		
10. คนงานซึ่งมีตำแหน่งไว้ในหมวดอื่น	9.1	-	-	1.8	-	-	-	0.5	1.6	2.2	0.5	-	10. Workers not classifiable by occupation		
หญิง	5,260.6	932.0	3.7	1,639.0	7.9	16.3	106.4	953.9	57.6	557.9	28.4	85.1	19.4	1. managers, senior officials and Legislators	
1. ผู้จัดการ กรรมการระดับอาวุโส และผู้บริหารบริหาร	166.6	3.2	0.3	36.3	1.2	0.3	5.2	39.7	5.5	15.5	2.2	19.4	1. managers, senior officials and Legislators		
2. ผู้ประกอบวิชาชีพด้านต่างๆ	344.8	0.5	0.2	46.5	1.2	2.6	0.8	16.2	1.9	3.0	9.5	5.6	2. Professionals		
3. เจ้าหน้าที่เทคนิคและผู้ประกอบวิชาชีพ ที่เกี่ยวข้องกันด้านต่างๆ	340.9	0.9	1.3	129.9	1.7	1.9	8.1	32.0	6.3	11.5	6.7	29.3	3. Technicians and associate professionals		
4. เสมียน	406.7	2.4	0.3	157.8	2.4	5.8	11.3	46.0	19.3	16.3	8.5	23.1	4. Clerks		
5. พนักงานบริการและผู้จำหน่ายสินค้า	1,375.9	3.1	-	20.5	0.7	0.6	-	702.1	9.5	462.4	0.2	1.1	5. Service workers and sell goods		
6. ผู้ปฏิบัติงานที่มีอยู่ในด้านเกษตร ป่าไม้ และประมง	795.3	786.4	-	1.8	0.0	-	-	0.9	0.1	0.2	-	-	6. Skilled agricultural forest and fishery workers		
7. ช่างฝีมือ และผู้ปฏิบัติงานที่เกี่ยวข้อง	415.3	2.7	-	346.1	0.2	1.3	31.8	15.6	1.3	4.3	-	-	7. Craft and associate professionals		
8. ผู้ควบคุมเครื่องจักรโรงงานและเครื่องจักร และผู้ปฏิบัติงานด้านการประกอบ	679.7	2.0	1.0	659.2	-	0.6	-	5.0	8.5	0.1	-	-	8. Plant and machine controlors and assemblers		
9. ผู้ประกอบอาชีพงานพื้นฐาน	726.6	130.8	0.5	240.1	0.5	3.2	49.2	96.4	5.0	24.4	0.8	5.6	9. Elementary occupations		
10. คนงานซึ่งมีตำแหน่งไว้ในหมวดอื่น	8.8	-	-	0.9	-	-	-	-	0.4	0.2	0.5	1.0	10. Workers not classifiable by occupation		

ตารางที่ 8 จำนวนผู้จ้างทำ งานภาคอาชีพ อุตสาหกรรม และ เพศ ภาคกลาง (ต่อ)

อาชีพ Occupation	อุตสาหกรรม (ต่อ) Industry (Contd.)										กิจการของ องค์กร Extra- territorial	ไม่ทราบ Unknown	OCCUPATION	
	กิจกรรม อสังหาริมทรัพย์ Real estate activities	กิจกรรมทางวิชาชีพ วิทยาศาสตร์ Professional/scientific technical activities	การบริหารสนับสนุน และเชื่อมโยงประเทศ Administrative support service activities	การบริหารราชการ ท้องถิ่นประเทศ Public admini- stration defence	การศึกษา Education	งานเชื่อมเย็บเย็บ Health and social work	ศิลปะ ความบันเทิง และนันทนาการ Art, entertainment	บริการด้านอื่นๆ Other service	งานในครัวเรือน ส่วนบุคคล Activities of household	กิจกรรมของ องค์กร Extra- territorial				
ชาย														MALE
1. ผู้จัดการระบบคอมพิวเตอร์ และข้อมูลอิเล็กทรอนิกส์	27.4	37.5	125.3	250.0	101.6	48.3	43.1	103.7	13.0	-	-	6.4	1.9	1. managers, senior officials and Legislators
2. ผู้ประกอบวิชาชีพด้านต่างๆ	-	22.1	1.2	19.5	60.9	9.0	8.0	0.5	-	-	-	1.9	0.3	2. Professionals
3. เจ้าหน้าที่เทคนิคและผู้ประกอบวิชาชีพ ที่เกี่ยวข้องกันด้านต่างๆ	4.2	6.9	4.5	40.7	3.1	13.4	1.5	2.7	-	-	-	0.3	-	3. Technicians and associate professionals
4. เสมียน	1.1	1.2	5.8	21.8	4.9	2.1	2.0	0.6	-	-	-	-	-	4. Clerks
5. พนักงานบริการและผู้จำหน่ายสินค้า	10.4	1.1	71.0	50.0	15.0	14.7	11.6	17.6	0.1	-	-	-	-	5. Service workers and sell goods
6. ผู้ปฏิบัติงานที่มีอยู่ในด้านเกษตร ป่าไม้ และประมง	0.1	0.4	3.7	3.7	1.9	1.0	2.3	0.1	3.0	-	-	-	-	6. Skilled agricultural forest and fishery workers
7. ช่างฝีมือ และผู้ปฏิบัติงานที่เกี่ยวข้อง	2.1	2.4	13.5	13.3	3.5	1.9	3.0	26.6	-	-	-	0.8	-	7. Craft and associate professionals
8. ผู้ควบคุมเครื่องจักรโรงงานและเครื่องจักร และผู้ปฏิบัติงานด้านการประกอบ	1.2	1.2	11.0	31.6	5.0	4.6	4.1	4.7	7.5	-	-	0.7	-	8. Plant and machine contolors and assemblers
9. ผู้ประกอบอาชีพงานพื้นฐาน	0.3	1.1	11.4	24.8	1.4	0.5	8.8	46.2	2.4	-	-	-	-	9. Elementary occupations
10. คนงานซึ่งมีได้งานทำในหมวดอื่น	-	-	-	1.1	-	0.5	-	-	-	-	-	1.0	-	10. Workers not classifiable by occupation
หญิง														FEMALE
1. ผู้จัดการ ข้าราชการระบบคอมพิวเตอร์ และผู้ปฏิบัติงานกฎหมาย	25.9	31.2	69.4	156.2	199.3	155.7	53.1	145.6	42.6	-	-	13.6	0.5	1. managers, senior officials and Legislators
2. ผู้ประกอบวิชาชีพด้านต่างๆ	0.9	11.6	5.8	31.2	150.9	52.9	2.9	0.4	-	-	-	0.4	-	2. Professionals
3. เจ้าหน้าที่เทคนิคและผู้ประกอบวิชาชีพ ที่เกี่ยวข้องกันด้านต่างๆ	5.6	9.3	5.6	24.6	7.1	45.6	2.1	8.0	0.8	-	-	2.8	-	3. Technicians and associate professionals
4. เสมียน	2.4	4.1	11.1	55.4	14.8	16.0	4.5	2.0	-	-	-	3.2	-	4. Clerks
5. พนักงานบริการและผู้จำหน่ายสินค้า	7.8	0.1	12.8	6.3	12.7	33.1	15.2	68.4	18.7	-	-	0.9	-	5. Service workers and sell goods
6. ผู้ปฏิบัติงานที่มีอยู่ในด้านเกษตร ป่าไม้ และประมง	0.4	0.6	2.5	1.2	-	-	0.9	-	0.3	-	-	-	-	6. Skilled agricultural forest and fishery workers
7. ช่างฝีมือ และผู้ปฏิบัติงานที่เกี่ยวข้อง	-	1.4	1.0	1.0	0.1	-	-	8.7	-	-	-	-	-	7. Craft and associate professionals
8. ผู้ควบคุมเครื่องจักรโรงงานและเครื่องจักร และผู้ปฏิบัติงานด้านการประกอบ	-	-	0.2	-	-	0.5	0.1	2.6	-	-	-	-	-	8. Plant and machine contolors and assemblers
9. ผู้ประกอบอาชีพงานพื้นฐาน	5.6	1.5	29.5	18.3	9.1	6.5	24.9	52.0	22.8	-	-	-	-	9. Elementary occupations
10. คนงานซึ่งมีได้งานทำในหมวดอื่น	-	-	-	0.1	-	-	-	-	-	-	-	5.9	-	10. Workers not classifiable by occupation

ตารางที่ 8 จำนวนผู้มีงานทำ จำแนกตามอาชีพ อุตสาหกรรม เพศ และเขตการปกครอง ภาคกลาง
TABLE 8 EMPLOYED PERSONS BY OCCUPATION INDUSTRY SEX AND AREA , CENTRAL REGION

ไตรมาสที่ 3/2557 - Quarter 3/2014

ในเขตเทศบาล MUNICIPAL AREA

หน่วยเป็นพัน : In Thousands

อาชีพ	อุตสาหกรรม Industry										TOTAL	OCCUPATION	
	รวม	เกษตรกรรม การป้อนไม้ และการประมง และเหมืองหิน Agriculture	การทำ เหมืองแร่ และเหมืองหิน Mining	การผลิต การไฟฟ้า และก๊าซ ไอน้ำระบบปรับ อากาศ Electricity	จัดหาน้ำ บำบัดน้ำเสีย และระบบ Water supply sewerage, waste	การก่อสร้าง Construction	การขายปลีก การซ่อมยานยนต์ whole sale&retail	การขายส่ง และ สถานที่เก็บสินค้า Transportation and storage	ที่พักแรมและ บริการด้านอาหาร Accommodation and food service	ข้อมูลข่าวสาร และการสื่อสาร Information communication			การเงินและ การประกันภัย Financial intermediation
ยอดรวม	5,271.9	430.3	15.4	1,737.4	21.3	27.5	250.0	1,011.4	238.7	504.8	44.2	89.7	
ชาย	2,821.2	257.9	12.2	942.6	17.0	18.5	205.7	511.0	205.1	183.9	23.7	35.8	MALE
1. ผู้จัดการ ข้าราชการระดับอาวุโส และผู้ปฏิบัติกฎหมาย	176.4	1.6	1.3	50.2	1.2	2.3	32.0	30.5	4.6	12.2	1.6	5.9	1. 1. managers, senior officials and Legislators
2. ผู้ประกอบวิชาชีพด้านต่างๆ	157.5	0.4	0.7	40.0	1.8	3.3	8.7	5.8	1.9	5.0	13.0	4.8	2. Professionals
3. เจ้าหน้าที่เทคนิคและผู้ประกอบวิชาชีพ ที่เกี่ยวข้องกับด้านต่างๆ	173.0	0.6	0.4	74.5	3.4	1.6	13.1	10.4	2.4	2.0	1.7	14.3	3. Technicians and associate professionals
4. เสมียน	90.4	0.0	-	31.9	1.6	0.2	-	8.4	12.4	3.5	2.8	7.4	4. Clerks
5. พนักงานบริการและผู้จำหน่ายสินค้า	546.7	0.1	0.2	17.0	-	1.6	2.7	261.1	1.9	145.5	-	2.1	5. Service workers and sell goods
6. ผู้ปฏิบัติงานที่มีฝีมือในด้านการเกษตร ป่าไม้ และประมง	225.9	211.8	-	2.3	-	-	-	0.2	-	2.2	-	-	6. Skilled agricultural forest and fishery workers
7. ช่างฝีมือ และผู้ปฏิบัติงานที่เกี่ยวข้อง	586.4	0.1	5.3	299.4	7.2	4.5	116.9	97.1	9.6	5.9	3.4	0.0	7. Craft and associate professionals
8. ผู้ควบคุมเครื่องจักรโรงงานและเครื่องจักร และผู้ปฏิบัติงานด้านการประกอบ	597.1	6.4	3.9	352.3	0.5	3.8	6.0	30.2	163.9	0.1	0.6	1.3	8. Plant and machine controllers and assemblers
9. ผู้ประกอบอาชีพฟางงานพื้นฐาน	261.8	36.7	0.5	74.3	1.3	1.1	26.5	67.4	7.7	5.3	-	-	9. Elementary occupations
10. คนงานซึ่งไม่ได้จำแนกไว้ในหมวดอื่น	6.1	-	-	0.8	-	-	-	-	0.7	2.2	0.5	-	10. Workers not classifiable by occupation

ตารางที่ 8 จำนวนผู้มีงานทำ จำแนกตามอาชีพ และอุตสาหกรรม ภาคกลาง

TABLE 8 EMPLOYED PERSONS OCCUPATION INDUSTRY AND AERA , CENTRAL REGION

อาชีพ	ในเขตเทศบาล MUNICIPAL AREA													หน่วยเป็นคน : person
	อุตสาหกรรม (ต่อ) Industry (Contd.)													
	รวม	เกษตรกรรม การปศุสัตว์ และการประมง และปศุสัตว์	การทำเหมืองแร่ และเหมืองหิน	การผลิตไฟฟ้า ก๊าซ ไอน้ำ ระบบปรับอากาศ	การจัดหาน้ำ บำบัดน้ำเสีย และระบบ น้ำประปา	อุตสาหกรรม การก่อสร้าง	การขนส่ง และการขนส่ง ทางอากาศ	การขนส่ง ทางบก ทางน้ำ ทางอากาศ	การขนส่ง ทางบก ทางน้ำ ทางอากาศ	การขนส่ง ทางบก ทางน้ำ ทางอากาศ	ที่พักแรมและ บริการด้านอาหาร	ข้อมูลข่าวสาร และการสื่อสาร	การเงินและ การประกันภัย	
หญิง	2,450.7	172.5	3.2	794.9	4.4	9.1	44.3	500.5	33.6	320.8	20.5	53.9	FEMALE	
1. ผู้จัดการ และผู้บริหาร ระดับสูง	83.8	0.9	0.3	13.9	0.7	0.0	3.2	19.8	2.4	8.2	1.3	11.4	1. managers, senior officials and Legislators	
2. ผู้ประกอบอาชีพ ด้านต่างๆ	200.9	0.5	0.2	28.8	0.5	0.2	0.8	11.2	1.3	2.8	5.4	4.6	2. Professionals	
3. เจ้าหน้าที่เทคนิค และผู้ประกอบอาชีพ ที่เกี่ยวข้องกับ ด้านต่างๆ	188.5	0.1	1.1	65.7	1.2	1.7	4.6	18.8	1.3	6.6	5.4	18.6	3. Technicians and associate professionals	
4. เสิร์ช	220.9	0.3	0.3	73.8	1.9	4.5	7.7	21.7	13.3	12.4	7.4	15.3	4. Clerks	
5. พนักงานบริการ และผู้จำหน่ายสินค้า	771.2	1.2	-	11.8	-	0.6	-	374.0	7.8	269.7	0.1	0.5	5. Service workers and sell goods	
6. ผู้ปฏิบัติงานที่มี ฝีมือในด้านการเกษตร ป่าไม้ และประมง	147.2	143.1	-	0.8	0.0	-	-	0.1	-	0.2	-	-	6. Skilled agricultural forest and fishery workers	
7. ช่างฝีมือ และผู้ปฏิบัติงานที่เกี่ยวข้อง	180.4	-	-	149.7	-	0.4	12.4	6.2	1.1	4.2	-	-	7. Craft and associate professionals	
8. ผู้ควบคุมเครื่องจักร โรงงานและเครื่องจักร และผู้ปฏิบัติงานด้านการประกอบ	335.7	0.3	0.8	324.9	-	0.6	-	1.5	4.8	0.1	-	-	8. Plant and machine controllers and assemblers	
9. ผู้ประกอบอาชีพ พื้นฐาน	314.9	26.1	0.5	124.8	-	1.1	15.6	47.1	1.9	16.5	0.5	2.5	9. Elementary occupations	
10. คนงานซึ่งไม่ได้ จำแนกไว้ในหมวดอื่น	7.2	-	-	0.9	-	-	-	-	-	0.2	0.5	1.0	10. Workers not classifiable by occupation	

ตารางที่ 8 จำนวนผู้จ้างงานทำ จำแนกตามอาชีพ อุตสาหกรรม เพศ และเขตการปกครอง ภาคกลาง (ต่อ)

TABLE 8 EMPLOYED PERSONS BY OCCUPATION INDUSTRY SEX AND AREA , CENTRAL REGION (Contd.)

อาชีพ	ในเขตเทศบาล MUNICIPAL AREA										รวมเป็นพัน : In Thousands	
	อุตสาหกรรม (ต่อ) Industry (Contd.)											
	กิจกรรม อสังหาริมทรัพย์	กิจกรรมทางวิชาชีพ	การบริหารสนับสนุน และป้องกันประเทศ	การบริหารราชการ	การศึกษา	อุตสาหกรรมด้านสุขภาพ	ศิลปะ ความบันเทิง และนันทนาการ	บริการด้านอื่นๆ	งานในครัวเรือน	กิจกรรมขององค์กร		ไม่ทราบ
Real estate activities	Professional, scientific technical activities	Administrative and support service activities	Public administration	Education	Health and social work	Art, entertainment	Other service	Activities of household	Extra-territorial	Unknown		
ยอดรวม	38.8	42.8	110.0	204.6	147.3	111.8	55.4	139.5	34.6	-	16.2	TOTAL
ชาย	19.9	22.7	71.9	125.5	50.1	24.8	25.1	55.7	6.4	-	6.0	MALE
1. ผู้จัดการ ข้าราชการระดับอาวุโส และผู้บริหารปฏิบัติการ	5.1	1.2	1.7	15.8	3.2	0.4	0.3	3.5	-	-	1.9	1. managers, senior officials and Legislators
2. ผู้ประกอบวิชาชีพด้านต่างๆ	-	14.8	0.8	12.6	33.2	3.7	5.3	-	-	-	1.9	2. Professionals
3. เจ้าหน้าที่เทคนิคและผู้ประกอบวิชาชีพที่เกี่ยวข้องกับด้านต่างๆ	1.6	3.2	3.5	26.6	2.3	8.8	1.0	1.3	-	-	0.3	3. Technicians and associate professionals
4. เสมียน	1.1	1.2	4.6	10.8	1.9	0.5	1.4	0.6	-	-	-	4. Clerks
5. พนักงานบริการและผู้จำหน่ายสินค้า	9.6	-	43.3	27.3	5.8	7.7	10.2	10.7	0.1	-	-	5. Service workers and sell goods
6. ผู้ปฏิบัติงานที่มีฝีมือในด้านเกษตร ป่าไม้ และประมง	0.1	-	2.4	1.3	0.4	0.8	1.4	-	2.9	-	-	6. Skilled agricultural forest and fishery workers
7. ช่างฝีมือ และผู้ปฏิบัติงานที่เกี่ยวข้อง	1.3	1.7	5.7	6.7	1.5	0.8	1.3	17.5	-	-	0.3	7. Craft and associate professionals
8. ผู้ควบคุมเครื่องจักรโรงงานและเครื่องจักร และผู้ปฏิบัติงานด้านการประกอบ	0.8	0.0	4.8	14.2	1.2	1.4	0.6	1.4	3.0	-	0.7	8. Plant and machine controllers and assemblers
9. ผู้ประกอบอาชีพฟางงานพื้นฐาน	0.3	0.6	5.2	9.6	0.7	0.1	3.5	20.7	0.4	-	-	9. Elementary occupations
10. คนงานซึ่งมีได้จำแนกไม่ในหมวดอื่น	-	-	-	0.5	-	0.5	-	-	-	-	1.0	10. Workers not classifiable by occupation

ตารางที่ 8 จำนวนผู้จ้างทำ จำแนกตามอาชีพ อุตสาหกรรม เพศ และเขตการปกครอง ภาคกลาง (ต่อ)

TABLE 8 EMPLOYED PERSONS BY OCCUPATION INDUSTRY SEX AND AREA , CENTRAL REGION (Contd.)

อาชีพ	ในเขตเทศบาล MUNICIPAL AREA														ทั้งหมด person
	อุตสาหกรรม (ต่อ) Industry (Contd.)														
	กิจกรรม อสังหาริมทรัพย์ Real estate activities	กิจกรรมทางวิชาชีพ วิชาชีพและเทคนิค Professional, scientific technical activities	การบริหารสนับสนุน และป้องกันประเทศ Administrative and support service activities	การบริหารราชการ ป้องกันประเทศ Public admin- istration, defence	การศึกษา Education	งานสังคมสงเคราะห์ Health and social work	ศิลปะ ความบันเทิง และนันทนาการ entertainment	บริการด้านอื่นๆ Other service	งานในครัวเรือน ส่วนบุคคล Activities of household	กิจกรรมของ องค์กร Extra- territorial	ไม่ทราบ	OCCUPATION			
หญิง	18.9	20.0	38.1	79.1	97.2	87.1	30.4	83.8	28.2	-	10.3	FEMALE			
1. ผู้จัดการ ข้าราชการระดับอาวุโส และผู้บัญชาการพิเศษ	2.9	2.6	1.0	6.5	2.3	0.6	1.7	3.5	-	-	0.5	1. managers, senior officials and Legislators			
2. ผู้ประกอบวิชาชีพด้านต่างๆ	0.2	7.9	5.4	17.6	78.3	32.5	2.4	0.4	-	-	0.4	2. Professionals			
3. เจ้าหน้าที่เทคนิคและผู้ประกอบวิชาชีพ ที่เกี่ยวข้องกันต่างๆ	4.0	6.1	3.3	13.6	3.0	24.9	1.4	3.5	0.8	-	2.8	3. Technicians and associate professionals			
4. เสมียน	0.7	2.6	7.1	30.4	6.0	10.3	2.1	1.2	-	-	2.1	4. Clerks			
5. พนักงานบริการและผู้จำหน่ายสินค้า	6.4	0.1	8.2	2.4	3.9	16.0	10.1	45.7	12.9	-	-	5. Service workers and sell goods			
6. ผู้ปฏิบัติงานที่มีฝีมือในด้านการเกษตร ป่าไม้ และประมง	0.4	0.6	1.0	0.6	-	-	0.3	-	0.2	-	-	6. Skilled agricultural forest and fishery workers			
7. ช่างฝีมือ และผู้ปฏิบัติงานที่เกี่ยวข้อง	-	0.1	0.6	0.4	0.1	-	-	5.3	-	-	-	7. Craft and associate professionals			
8. ผู้ควบคุมเครื่องจักรโรงงานและเครื่องจักร และผู้ปฏิบัติงานด้านการประกอบ	-	-	0.2	-	-	0.3	0.1	2.1	-	-	-	8. Plant and machine controls and assemblers			
9. ผู้ประกอบอาชีพฟางพันธุฐาน	4.4	0.0	11.4	7.5	3.7	2.5	12.3	22.1	14.3	-	-	9. Elementary occupations			
10. คนงานซึ่งมิได้จำแนกไว้ในหมวดอื่น	-	-	-	0.1	-	-	-	-	-	-	-	4.6 10. Workers not classifiable by occupation			

ตารางที่ 8 จำนวนผู้จ้างทำ งานตามอาชีพ อุตสาหกรรม เพศ และเขตการปกครอง ภาคกลาง
TABLE 8 EMPLOYED PERSONS BY OCCUPATION INDUSTRY SEX AND AREA, CENTRAL REGION

ไตรมาสที่ 3/2557 : Quarter 3/2014 หน่วยนับพัน : in Thousands

อาชีพ	เขตเทศบาล NON-MUNICIPAL AREA											รวม	OCCUPATION
	เกษตรกรรม และการประมง	การทำเหมืองแร่ และหินงอกหินย้อย	การผลิต	ไฟฟ้า ก๊าซ ไอน้ำระบบปรับอากาศ	จำหน่าย น้ำประปา และเสีย	ก่อสร้าง	การขายส่ง การขายปลีก	การขนส่ง สถานที่เก็บสินค้า	ที่พักแรมและ บริการด้านอาหาร	ข้อมูลข่าวสาร และการสื่อสาร	การเงินและ การประกันภัย		
	Agriculture and fishing	Mining and quarrying	Manufacturing	Electricity and water supply	Water supply and sewerage	Construction	Construction and retail	Transportation and storage	Accommodation and food service	Information and communication	Financial intermediation	TOTAL	
ยอดรวม	1,841.4	3.2	1,705.7	24.3	17.2	395.1	886.0	206.1	319.6	21.4	46.7	6,214.5	
ชาย	1,081.9	2.7	861.6	20.8	10.0	333.0	432.5	182.1	102.6	13.6	15.5	3,404.6	MALE
1. ผู้จัดการ ข้าราชการระดับอาวุโส และผู้บริหารทุกระดับ	0.9	-	43.3	1.0	-	40.8	15.9	4.2	2.7	1.9	1.0	149.4	1.0 1. managers, senior officials and Legislators
2. ผู้ประกอบวิชาชีพด้านต่างๆ	0.4	0.9	19.8	2.6	0.5	4.6	3.8	0.8	2.2	4.4	1.5	92.4	1.5 2. Professionals
3. เจ้าหน้าที่เทคนิคและผู้ประกอบวิชาชีพ ที่เกี่ยวข้องกันต่างๆ	1.0	-	59.0	1.9	1.8	9.6	9.1	6.5	0.4	4.6	4.9	127.6	4.9 3. Technicians and associate professionals
4. เสมียน	-	-	27.0	0.4	1.2	0.4	8.2	13.4	1.6	1.2	2.9	73.6	2.9 4. Clerks
5. พนักงานบริการและผู้จำหน่ายสินค้า	1.5	-	12.3	0.9	0.7	0.8	214.7	0.9	88.1	-	2.4	399.0	2.4 5. Service workers and sell goods
6. ผู้ปฏิบัติงานที่มีฝีมือด้านการเกษตร ป่าไม้ และประมง	912.2	-	2.0	0.6	-	-	1.8	-	0.8	-	-	924.3	- 6. Skilled agricultural forest and fishery workers
7. ช่างฝีมือ และผู้ปฏิบัติงานที่เกี่ยวข้อง	3.3	0.8	263.8	10.6	1.6	187.0	86.2	0.7	1.0	1.5	-	586.5	- 7. Craft and associate professionals
8. ผู้ควบคุมเครื่องจักรโรงงานและเครื่องจักร และผู้ปฏิบัติงานด้านการประกอบ	18.6	1.0	358.3	1.6	1.9	30.4	32.4	147.4	0.5	-	2.6	638.0	2.6 8. Plant and machine controls and assemblers
9. ผู้ประกอบอาชีพพื้นฐาน	144.1	-	75.1	1.3	2.4	59.5	60.0	7.3	5.2	-	0.1	410.7	0.1 9. Elementary occupations
10. คนงานซึ่งมิได้จำแนกไว้ในหมวดอื่น	-	-	1.0	-	-	-	0.5	0.9	-	-	-	3.0	- 10. Workers not classifiable by occupation

ตารางที่ 8 จำนวนผู้จ้างงานทำ จำแนกตามอาชีพ อุตสาหกรรม เพศ และเขตการปกครอง ภาคกลาง
TABLE 8 EMPLOYED PERSONS BY OCCUPATION INDUSTRY SEX AND AREA, CENTRAL REGION

ไตรมาสที่ 3/2557 : Quarter 3/2014 หน่วยนับพัน : In Thousands

อาชีพ	อุตสาหกรรม (ต่อ) Industry (Cont'd.)														รวม	OCCUPATION
	เกษตรกรรม และการประมง และป่าไม้	การทำเหมืองแร่ และหินงอกหินย้อย	การผลิต	ไฟฟ้า ก๊าซ ไอน้ำระบบรับ อากาศ	การจัดน้ำ บำบัดน้ำเสีย และประปา	อุตสาหกรรม (ต่อ) การก่อสร้าง	การขนส่ง การขุดลอก	การขนส่ง การขจัดของเสีย	การขนส่ง การซ่อมยานยนต์ whole sale&retail	การขนส่ง สถานที่เก็บสิ่งต่าง ๆ and storage	ที่พักแรมและ บริการด้านอาหาร	ข้อมูลข่าวสาร และการสื่อสาร	กิจกรรมการเงินและ การประกันภัย	Financial Intermediation		
Total	Agriculture	Mining	Manufacturing	Electricity	Water supply	Construction	Construction	Construction	Construction	Transportation	Accommodation	Information communication	Financial Intermediation	FEMALE		
หญิง	759.5	0.5	844.1	3.5	7.2	62.0	453.4	24.0	217.1	7.8	31.2	8.0	1.1	31.2		
1. ผู้จัดการ ข้าราชการระดับอาวุโส	2.3	-	224	0.4	0.2	2.0	19.9	3.1	7.3	0.9	8.0	1.1	1.1	8.0		
และผู้บัญชาการตำรวจ														1.1		
2. ผู้ประกอบวิชาชีพด้านต่างๆ	-	-	17.7	0.7	2.5	-	5.0	0.6	0.3	4.1	1.1	1.1	1.1	1.1		
3. เจ้าหน้าที่เทคนิคและผู้ประกอบวิชาชีพที่เกี่ยวข้องกับด้านต่างๆ	0.9	0.2	64.3	0.5	0.2	3.5	13.2	5.0	4.9	1.3	10.7	10.7	10.7	10.7		
4. เสมียน	2.2	-	84.1	0.5	1.3	3.6	24.3	6.0	3.9	1.1	7.8	7.8	7.8	7.8		
5. พนักงานบริการและผู้จำหน่ายสินค้า	1.9	-	8.7	0.7	-	-	328.1	1.8	192.7	0.1	0.6	0.6	0.6	0.6		
6. ผู้ปฏิบัติงานที่มีฝีมือในด้านการเกษตร ป่าไม้ และประมง	643.3	-	1.0	-	-	-	0.8	0.1	-	-	-	-	-	6.0		
7. ช่างฝีมือ และผู้ปฏิบัติงานที่เกี่ยวข้อง	2.7	-	196.4	0.2	0.9	19.3	9.4	0.3	0.1	-	-	-	-	7.0		
8. ผู้ควบคุมเครื่องจักรโรงงานและเครื่องจักรและผู้ปฏิบัติงานด้านการประกอบ	1.6	0.3	334.3	-	-	-	3.5	3.6	-	-	-	-	-	8.0		
9. ผู้ประกอบอาชีพงานพื้นฐาน	104.7	-	115.3	0.5	2.2	33.6	49.2	3.1	7.9	0.3	3.1	3.1	3.1	9.0		
10. คนงานซึ่งมิได้จำแนกไว้ในหมวดอื่น	-	-	-	-	-	-	-	0.4	-	-	-	-	-	10.0		

ตารางที่ 8 จำนวนผู้จ้างงานที่จำแนกตามอาชีพ อุตสาหกรรม เพศ และ เขตการปกครอง ภาคกลาง (ต่อ)

TABLE 8 EMPLOYED PERSONS BY OCCUPATION INDUSTRY SEX AND AREA , CENTRAL REGION (Contd.)

ไตรมาสที่ 3/2557 : Quarter 3/2014

นอกเขตเทศบาล NON-MUNICIPAL AREA

หน่วยนับเป็น : in Thousands

อาชีพ	อุตสาหกรรม (ต่อ) Industry (Contd.)										ไม่ทราบ Unknown	กิจกรรมของ องค์กร Extra-territorial	กิจกรรมของ องค์กร Extra-territorial	งานในครัวเรือน ส่วนบุคคล Activities of household	บริการด้านอื่นๆ Other service	ศิลปะ ความบันเทิง และนันทนาการ Art, entertainment	กิจการด้านสุขภาพ งานสังคมสงเคราะห์ Health and social work	การศึกษา Education	การบริหารราชการ ป้องกันประเทศ Public administration	การบริหารสนับสนุน และป้องกันประเทศ Administrative and support service activities	กิจกรรมทางวิชาชีพ วิทย์และเทคโนโลยี Professional, scientific and technical activities	กิจการ อสังหาริมทรัพย์ Real estate activities	กิจกรรม อสังหาริมทรัพย์ Real estate activities	OCCUPATION
	14.6	26.0	84.7	201.6	153.6	92.2	40.8	109.8	21.1	-														
ชาย	7.5	14.8	53.4	124.5	51.5	23.6	18.0	48.0	6.6	-	0.5	MALE												
1. ผู้จัดการ ข้าราชการระดับอาวุโส และผู้บัญชาการหน่วย	2.9	-	1.7	27.7	2.6	0.3	1.4	1.1	-	-	-	1. managers, senior officials and Legislators												
2. ผู้ประกอบวิชาชีพด้านต่างๆ	-	7.3	0.3	6.9	27.8	5.3	2.8	0.5	-	-	-	2. Professionals												
3. เจ้าหน้าที่เทคนิคและผู้ประกอบวิชาชีพ ที่เกี่ยวข้องกันต่างๆ	2.5	3.8	1.0	14.1	0.8	4.6	0.5	1.4	-	-	-	3. Technicians and associate professionals												
4. เสมียน	-	-	1.2	11.0	3.0	1.6	0.6	-	-	-	-	4. Clerks												
5. พนักงานบริการและผู้จำหน่ายสินค้า	0.8	1.1	27.7	22.7	9.1	7.0	1.3	6.9	0.1	-	-	5. Service workers and sell goods workers												
6. ผู้ปฏิบัติงานที่มีฝีมือในด้านการเกษตร ป่าไม้ และประมง	-	0.4	1.3	2.4	1.5	0.2	0.9	0.1	0.1	-	-	6. Skilled agricultural forest and fishery workers												
7. ช่างฝีมือ และผู้ปฏิบัติงานที่เกี่ยวข้อง	0.8	0.6	7.8	6.6	2.0	1.1	1.6	9.1	-	-	0.5	7. Craft and associate professionals												
8. ผู้ควบคุมเครื่องจักรโรงงานและเครื่องจักร และผู้ปฏิบัติงานด้านการประกอบ	0.4	1.2	6.1	17.3	3.9	3.2	3.6	3.3	4.5	-	-	8. Plant and machine controllers and assemblers												
9. ผู้ประกอบอาชีพงานพื้นฐาน	-	0.5	6.2	15.1	0.7	0.4	5.3	25.6	2.0	-	-	9. Elementary occupations												
10. คนงานซึ่งมิได้จำแนกไว้ในหมวดอื่น	-	-	-	0.6	-	-	-	-	-	-	-	10. Workers not classifiable by occupation												

ตารางที่ 8 จำนวนผู้จ้างงานทำ จำแนกตามอาชีพ อุตสาหกรรม เพศ และ เขตการปกครอง ภาคกลาง (ต่อ)

TABLE 8 EMPLOYED PERSONS BY OCCUPATION INDUSTRY SEX AND AREA , CENTRAL REGION (Contd.)

ไตรมาสที่ 3/2557 : Quarter 3/2014

เขตเทศบาล NON-MUNICIPAL AREA

หน่วยนับพัน : in Thousands

อาชีพ	อุตสาหกรรม (ต่อ) Industry (Contd.)										ไม่ทราบ	OCCUPATION
	กิจกรรมอสังหาริมทรัพย์	กิจกรรมทางวิชาชีพ วิชาชีพและเทคนิค	การบริหารสนับสนุน และป้องกันประเทศ	การบริหารราชการ ป้องกันประเทศ	การศึกษา	กิจกรรมด้านสุขภาพ งานสังคมสงเคราะห์	ศิลปะ ความบันเทิง และนันทนาการ	บริการด้านอื่นๆ	งานในครัวเรือน	กิจกรรมของ องค์กร		
	Real estate activities	Professional/scientific technical activities	Administrative and support service activities	Public admin- istration defence	Education	Health and social work	Art entertainment	Other service	Activities of household	Extra- territorial	Unknown	
หญิง	7.1	11.2	31.3	77.1	102.0	68.6	228	61.8	14.4	-	3.3	FEMALE
1. ผู้จัดการ ข้าราชการระดับอาวุโส และผู้บัญชาการตำรวจ	0.4	-	-	11.8	2.4	0.6	0.9	0.1	-	-	-	1. managers, senior officials and Legislators
2. ผู้ประกอบการวิชาชีพด้านต่างๆ และผู้บัญชาการตำรวจ	0.7	3.7	0.4	13.6	72.6	20.4	0.5	-	-	-	-	2. Professionals and Legislators
3. เจ้าหน้าที่เทคนิคและผู้ประกอบการวิชาชีพ ที่เกี่ยวข้องกับด้านต่างๆ	1.6	3.1	2.3	11.0	4.1	20.7	0.7	4.5	-	-	-	3. Technicians and associate professionals
4. เสมียน	1.7	1.5	4.0	25.0	8.8	5.7	2.4	0.8	-	-	1.2	4. Clerks
5. พนักงานบริการและผู้จำหน่ายสินค้า	1.5	-	4.5	3.9	8.8	17.1	5.1	22.7	5.7	-	0.9	5. Service workers and sell goods
6. ผู้ปฏิบัติงานที่มีฝีมือด้านการเกษตร ป่าน้ำ และประมง	-	-	1.5	0.6	-	-	0.6	-	0.2	-	-	6. Skilled agricultural forest and fishery workers
7. ช่างฝีมือ และผู้ปฏิบัติงานที่เกี่ยวข้อง และผู้ปฏิบัติงานด้านบริการประกอบ	-	1.3	0.4	0.6	-	-	-	3.3	-	-	-	7. Craft and associate professionals and assemblers
8. ผู้ควบคุมเครื่องจักรโรงงานและเครื่องจักร และผู้ปฏิบัติงานด้านการประกอบ	-	-	-	-	-	0.2	-	0.5	-	-	-	8. Plant and machine controllers and assemblers
9. ผู้ประกอบการอาชีพงานพื้นฐาน	1.1	1.5	18.1	10.8	5.4	4.0	12.6	29.9	8.5	-	-	9. Elementary occupations
10. คนงานซึ่งมิได้จำแนกไว้ในหมวดอื่น	-	-	-	-	-	-	-	-	-	-	1.3	10. Workers not classifiable by occupation

ตารางที่ 9 จำนวนผู้จ้างงานที่ จำแนกตามอาชีพ จำนวนชั่วโมงทำงานต่อสัปดาห์ การมีเวลาเหลือและต้องการทำงานเพิ่มขึ้น ภาคกลาง
 TABLE 9 EMPLOYED PERSONS BY OCCUPATION, HOURS WORKED PER WEEK, AVAILABILITY FOR ADDITIONAL WORK , CENTRAL REGION

ไตรมาสที่ 3/2557 : Quarter 3/2014

หน่วยเป็นพัน : in Thousands

จำนวนชั่วโมงทำงาน และ การมีเวลาเหลือขอ และต้องการทำงานเพิ่มขึ้น	อาชีพ Occupation													รวม Total	ผู้จัดการ ผู้บัญญัติกฎหมาย & Managers Legislators & Managers	ผู้ประกอบวิชาชีพ ด้านต่างๆ Profes-sional	เจ้าหน้าที่เทคนิค และผู้ประกอบ วิชาชีพ Technicians	เสมียน Clerks	พนักงานบริการ ผู้จำหน่ายสินค้า Service Workers	ด้านการเกษตร ป่าไม้และประมง Agricultural & Fishery	ช่างฝีมือและผู้ปฏิบัติงานที่เกี่ยวข้อง Craft & associat	ผู้ควบคุมเครื่องจักร งานด้านการประกอบ Plant & Machine controlors	ผู้ประกอบอาชีพ งานพื้นฐาน Elementary occupations	คนงานซึ่งมิ ได้จำแนกไว้ในหมวดอื่น Not classifiable	HOURS WORKED, AND AVAILABILITY FOR ADDITIONAL WORK
	1,486.4	492.3	594.7	641.6	570.7	2,321.6	1,945.5	1,588.3	1,914.8	1,399.1	17.9	TOTAL													
ยอดรวม	11,486.4	492.3	594.7	641.6	570.7	2,321.6	1,945.5	1,588.3	1,914.8	1,399.1	17.9	TOTAL	11,486.4	492.3	594.7	641.6	570.7	2,321.6	1,945.5	1,588.3	1,914.8	1,399.1	17.9	TOTAL	
มี	55.9	1.7	3.2	1.8	0.1	5.0	11.9	6.1	5.7	20.5	-	Available	55.9	1.7	3.2	1.8	0.1	5.0	11.9	6.1	5.7	20.5	-	Available	
ไม่มี	11,430.5	490.6	591.4	639.8	570.6	2,316.6	1,933.6	1,582.2	1,909.1	1,378.6	17.9	Not available	11,430.5	490.6	591.4	639.8	570.6	2,316.6	1,933.6	1,582.2	1,909.1	1,378.6	17.9	Not available	
มีงานประจำแต่ไม่ได้ทำงาน	37.3	1.4	4.2	1.1	0.5	5.9	5.0	7.0	2.9	9.3	-	With job not work	37.3	1.4	4.2	1.1	0.5	5.9	5.0	7.0	2.9	9.3	-	With job not work	
มี	2.7	-	0.0	-	0.1	0.1	0.3	1.3	0.3	0.6	-	Available	2.7	-	0.0	-	0.1	0.1	0.3	1.3	0.3	0.6	-	Available	
ไม่มี	34.7	1.4	4.1	1.1	0.4	5.8	4.7	5.8	2.6	8.7	-	Not available	34.7	1.4	4.1	1.1	0.4	5.8	4.7	5.8	2.6	8.7	-	Not available	
1-9 ชั่วโมง	10.2	0.6	0.6	0.4	1.7	0.9	2.4	1.9	0.1	1.5	-	1-9 hours	10.2	0.6	0.6	0.4	1.7	0.9	2.4	1.9	0.1	1.5	-	1-9 hours	
มี	1.2	-	0.3	-	-	0.3	0.1	-	0.1	0.4	-	Available	1.2	-	0.3	-	-	0.3	0.1	-	0.1	0.4	-	Available	
ไม่มี	9.0	0.6	0.3	0.4	1.7	0.6	2.3	1.9	0.1	1.0	-	Not available	9.0	0.6	0.3	0.4	1.7	0.6	2.3	1.9	0.1	1.0	-	Not available	
10-19 ชั่วโมง	67.6	2.4	3.1	2.1	1.1	9.2	34.4	4.5	2.5	8.2	-	10-19 hours	67.6	2.4	3.1	2.1	1.1	9.2	34.4	4.5	2.5	8.2	-	10-19 hours	
มี	1.9	-	0.5	-	-	0.1	0.7	0.3	-	0.3	-	Available	1.9	-	0.5	-	-	0.1	0.7	0.3	-	0.3	-	Available	
ไม่มี	65.7	2.4	2.6	2.1	1.1	9.1	33.7	4.2	2.5	7.9	-	Not available	65.7	2.4	2.6	2.1	1.1	9.1	33.7	4.2	2.5	7.9	-	Not available	
20-29 ชั่วโมง	277.9	3.9	6.6	2.9	0.1	28.5	173.6	15.2	8.3	38.8	-	20-29 hours	277.9	3.9	6.6	2.9	0.1	28.5	173.6	15.2	8.3	38.8	-	20-29 hours	
มี	13.3	-	0.1	-	0.1	0.8	4.5	0.7	0.6	6.5	-	Available	13.3	-	0.1	-	0.1	0.8	4.5	0.7	0.6	6.5	-	Available	
ไม่มี	264.7	3.9	6.5	2.9	0.1	27.7	169.1	14.5	7.7	32.3	-	Not available	264.7	3.9	6.5	2.9	0.1	27.7	169.1	14.5	7.7	32.3	-	Not available	
30-34 ชั่วโมง	270.6	3.4	4.3	2.1	1.4	39.4	139.3	23.4	17.2	40.1	-	30-34 hours	270.6	3.4	4.3	2.1	1.4	39.4	139.3	23.4	17.2	40.1	-	30-34 hours	
มี	9.5	-	0.6	-	-	-	1.1	1.7	-	6.2	-	Available	9.5	-	0.6	-	-	-	1.1	1.7	-	6.2	-	Available	
ไม่มี	261.1	3.4	3.8	2.1	1.4	39.4	138.2	21.8	17.2	33.9	-	Not available	261.1	3.4	3.8	2.1	1.4	39.4	138.2	21.8	17.2	33.9	-	Not available	
35-39 ชั่วโมง	1,095.4	48.0	147.0	65.8	69.8	146.8	432.0	59.6	42.2	83.1	1.1	35-39 hours	1,095.4	48.0	147.0	65.8	69.8	146.8	432.0	59.6	42.2	83.1	1.1	35-39 hours	
มี	10.3	-	1.3	0.9	-	1.7	3.3	0.1	0.7	2.2	-	Available	10.3	-	1.3	0.9	-	1.7	3.3	0.1	0.7	2.2	-	Available	
ไม่มี	1,085.1	48.0	145.7	64.9	69.8	145.1	428.7	59.5	41.5	80.9	1.1	Not available	1,085.1	48.0	145.7	64.9	69.8	145.1	428.7	59.5	41.5	80.9	1.1	Not available	
40-49 ชั่วโมง	6,133.1	318.7	377.0	443.8	419.1	951.2	751.8	985.4	972.0	899.2	15.0	40-49 hours	6,133.1	318.7	377.0	443.8	419.1	951.2	751.8	985.4	972.0	899.2	15.0	40-49 hours	
มี	13.2	-	0.5	0.9	-	0.8	1.9	1.6	3.4	4.2	-	Available	13.2	-	0.5	0.9	-	0.8	1.9	1.6	3.4	4.2	-	Available	
ไม่มี	6,119.9	318.7	376.6	442.9	419.1	950.4	749.9	983.8	968.6	895.0	15.0	Not available	6,119.9	318.7	376.6	442.9	419.1	950.4	749.9	983.8	968.6	895.0	15.0	Not available	
50 ชั่วโมงขึ้นไป	3,594.4	113.8	51.8	123.4	77.0	1,139.8	407.0	491.1	869.6	319.0	1.9	50 hours and over	3,594.4	113.8	51.8	123.4	77.0	1,139.8	407.0	491.1	869.6	319.0	1.9	50 hours and over	
มี	4.0	1.7	-	-	-	1.2	-	0.4	0.6	0.1	-	Available	4.0	1.7	-	-	-	1.2	-	0.4	0.6	0.1	-	Available	
ไม่มี	3,590.4	112.1	51.8	123.4	77.0	1,138.6	407.0	490.7	869.0	318.9	1.9	Not available	3,590.4	112.1	51.8	123.4	77.0	1,138.6	407.0	490.7	869.0	318.9	1.9	Not available	

ตารางที่ 9 จำนวนผู้จ้างงาน จำนวนชั่วโมงทำงานต่อสัปดาห์ การมีเวลาพักผ่อนและต้องทำงานเพิ่มขึ้น และเพศ ภาคกลาง
 TABLE 9 EMPLOYED PERSONS BY OCCUPATION, HOURS WORKED PER WEEK, AVAILABILITY FOR ADDITIONAL WORK AND SEX, CENTRAL REGION

ไตรมาสที่ 3/2557 : Quarter 3/2014

หน่วยนับพัน : In Thousands

จำนวนชั่วโมงทำงาน เพศ และ การมีเวลาพักผ่อน และต้องทำงานเพิ่มขึ้น	รวม	ผู้จัดทำ กฎหมาย & Managers	ผู้ประกอบวิชาชีพ ด้านต่าง ๆ Professional	เจ้าหน้าที่เทคนิค และช่างเทคนิค Technicians	เสมียน Clerks	พนักงานบริการ ผู้จำหน่ายสินค้า Service Workers	อาชีพ Occupation		ผู้ควบคุมเครื่องจักร งานด้านกรรปรอบ Plant & Machine controlors	ผู้ประกอบอาชีพ งานพื้นฐาน Elementary occupations	คนงานซึ่งมี ได้จำแนกไว้ ในหมวดอื่น		HOURS WORKED, SEX AND AVAILABILITY FOR ADDITIONAL WORK
							ด้านกรรปรอบ ป่าไม้และประมง Agricultural & Fishery	ช่างฝีมือและผู้ปฏิบัติ งานที่เกี่ยวข้อง Craft & associat			คนงานซึ่งมี ได้จำแนกไว้ ในหมวดอื่น	Not classifiable	
ชาย	6,225.8	325.7	249.9	300.6	164.0	945.7	1,150.2	1,172.9	1,235.1	672.5	9.1	MALE	
ไม่มี	33.0	1.7	1.9	0.9	-	2.2	5.7	5.3	3.1	12.0	-	Available	
มีงานประจำแต่ไม่ได้ทำงาน	6,192.8	324.0	248.0	299.7	164.0	943.5	1,144.5	1,167.6	1,232.0	660.5	9.1	Not available With job not work	
1-9 ชั่วโมง	20.2	1.3	2.0	0.2	0.2	1.5	2.6	5.2	2.3	0.4	-	Available	
10-19 ชั่วโมง	18.4	1.3	1.9	-	0.2	1.5	2.5	4.2	0.3	0.4	-	Not available 1-9 hours	
20-29 ชั่วโมง	0.6	0.5	0.3	-	-	0.0	1.3	1.5	0.1	0.1	-	Available	
30-34 ชั่วโมง	3.6	0.5	0.3	-	-	0.0	1.2	1.5	0.1	0.1	-	Not available 10-19 hours	
35-39 ชั่วโมง	33.4	0.1	2.5	1.0	-	4.2	16.7	3.1	2.3	3.5	-	Available	
40-49 ชั่วโมง	32.5	0.1	2.0	1.0	-	0.1	16.7	2.8	2.3	3.5	-	Not available 20-29 hours	
50 ชั่วโมงขึ้นไป	139.8	2.3	3.8	1.7	0.1	11.0	86.1	9.3	7.3	18.3	-	Available	
ไม่มี	6.6	2.3	3.8	1.7	0.1	0.5	1.6	0.4	0.6	3.5	-	Not available 30-34 hours	
มี	133.2	2.3	3.8	1.7	0.1	10.5	84.5	8.9	6.6	14.8	-	Available	
ไม่มี	144.1	2.1	1.5	0.8	1.0	11.5	75.7	13.7	15.4	22.5	-	Not available 35-39 hours	
มี	5.5	-	-	-	-	-	0.7	1.7	-	3.2	-	Available	
ไม่มี	138.6	2.1	1.5	0.8	1.0	11.5	75.1	12.0	15.4	19.3	-	Not available 40-49 hours	
มี	553.1	31.2	49.9	32.1	19.3	63.9	239.8	38.1	35.8	42.1	1.1	Available	
ไม่มี	6.9	-	0.7	0.7	-	2.2	2.2	-	0.7	1.8	-	Not available 50 hours and over	
มี	546.2	31.2	49.2	31.4	19.3	63.0	237.7	38.1	35.1	40.3	1.1	Available	
ไม่มี	3,325.9	215.8	159.5	197.3	115.2	375.8	459.9	741.9	624.0	430.1	6.5	Not available 40-49 hours	
มี	8.3	-	0.5	0.3	-	0.5	1.0	1.6	1.4	3.0	-	Available	
ไม่มี	3,317.6	215.8	159.0	197.0	115.2	375.3	458.8	740.3	622.6	427.1	6.5	Not available 50 hours and over	
มี	2,005.1	72.6	30.6	67.8	28.2	477.7	268.0	360.3	547.9	150.4	1.5	Available	
ไม่มี	2.3	1.7	-	-	-	0.2	-	0.4	-	-	-	Not available	
มี	2,002.8	70.9	30.6	67.8	28.2	477.5	268.0	359.9	547.9	150.4	1.5	Available	
ไม่มี	5,260.6	166.6	344.8	340.9	406.7	1,375.9	795.3	415.3	679.7	726.6	8.8	FEMALE	
มี	23.0	-	1.3	0.8	0.1	2.8	6.2	0.8	2.6	8.5	-	Available	
ไม่มี	5,237.6	166.6	343.5	340.1	406.6	1,373.2	789.2	414.6	677.1	718.1	8.8	Not available With job not work	
มีงานประจำแต่ไม่ได้ทำงาน	17.1	0.1	2.2	1.1	0.2	4.4	2.4	1.8	0.6	4.3	-	Available	
1-9 ชั่วโมง	0.9	-	-	-	0.1	0.1	0.1	0.3	0.3	0.3	-	Not available 1-9 hours	
10-19 ชั่วโมง	16.3	0.1	2.2	1.1	0.2	4.3	2.3	1.5	0.6	4.0	-	Available	
20-29 ชั่วโมง	6.0	0.2	0.3	0.4	1.7	0.9	1.2	0.5	-	1.0	-	Not available 10-19 hours	
30-34 ชั่วโมง	0.6	-	-	-	-	0.3	-	0.5	-	0.3	-	Available	
35-39 ชั่วโมง	5.4	0.2	0.3	0.4	1.7	0.6	1.2	0.5	-	0.7	-	Not available 20-29 hours	
40-49 ชั่วโมง	34.1	2.3	0.6	1.1	1.1	5.0	17.6	1.4	0.2	4.7	-	Available	
50 ชั่วโมงขึ้นไป	0.9	-	-	-	-	-	0.7	-	-	0.3	-	Not available	
ไม่มี	33.2	2.3	0.6	1.1	1.1	5.0	17.0	1.4	0.2	4.4	-	Available	
มี	138.1	1.6	2.9	1.2	0.1	17.5	87.4	6.0	1.0	20.5	-	Not available 30-34 hours	
ไม่มี	6.6	-	0.1	-	0.1	0.3	2.9	5.7	-	3.0	-	Available	
มี	131.5	1.6	2.8	1.2	-	17.2	84.6	5.7	1.0	17.5	-	Not available 35-39 hours	
ไม่มี	126.6	1.4	2.9	1.4	0.4	21.8	63.6	9.8	1.8	17.6	-	Available	
มี	4.1	-	0.6	-	-	-	0.5	-	-	3.0	-	Not available 40-49 hours	
ไม่มี	122.5	1.4	2.3	1.4	0.4	27.8	63.2	9.8	1.8	14.5	-	Available	
มี	542.2	16.9	97.1	33.7	50.5	82.9	192.2	21.6	6.4	41.0	-	Not available 50 hours and over	
ไม่มี	3.4	-	0.6	0.2	-	0.9	1.1	0.1	-	0.4	-	Available	
มี	538.9	16.9	96.5	33.5	50.5	82.1	191.0	21.4	6.4	40.6	-	Not available 40-49 hours	
ไม่มี	2,807.2	103.0	217.5	246.5	303.9	575.4	292.0	243.5	348.0	469.1	8.5	Available	
มี	4.9	-	-	0.7	-	0.3	0.9	-	2.0	1.1	-	Not available	
ไม่มี	2,802.3	103.0	217.5	245.9	303.9	575.1	291.1	243.5	346.0	467.9	8.5	Available	
มี	1,589.3	41.2	21.2	55.5	48.8	662.1	139.0	130.8	321.7	168.6	0.4	Not available 50 hours and over	
ไม่มี	1.7	-	-	-	-	1.0	-	-	0.6	0.1	-	Available	
มี	1,587.6	41.2	21.2	55.5	48.8	661.1	139.0	130.8	321.1	168.5	0.4	Not available	

ตารางที่ 9 จำนวนผู้ปฏิบัติงาน จำแนกตามอาชีพ จำนวนชั่วโมงทำงานต่อสัปดาห์ การมีสถานถือครองและต้องการทำงานเพิ่มขึ้น เขต และเขตการปกครอง ภาคกลาง (ต่อ)

TABLE 9 EMPLOYED PERSONS BY OCCUPATION, HOURS WORKED PER WEEK, AVAILABILITY FOR ADDITIONAL WORK, SEX AND AREA, CENTRAL REGION (Contd.)

หน่วยเป็นพัน : In Thousands

จำนวนชั่วโมงทำงาน เพศ และ การมีสถานถือครอง และต้องการทำงานเพิ่มขึ้น	อาชีพ Occupation											รวม	คนงานซึ่งมี ได้จำแนกรู้ ในหมวดอื่น Not classifiable	HOURS WORKED, SEX AND AVAILABILITY FOR ADDITIONAL WORK	
	ผู้จัดการ Legislators & Managers	ผู้ประกอบวิชาชีพ ด้านต่างๆ Profes- sional	เจ้าหน้าที่เทคนิค และผู้ประกอบ วิชาชีพ Technicians	เสมียน Clerks	พนักงานบริการ ผู้จำหน่ายสินค้า Service Workers	ด้านการเกษตร ป่าไม้และประมง & Fishery	ช่างฝีมือและผู้ปฏิบัติ งานที่เกี่ยวข้อง Craft & associat	ผู้ควบคุมเครื่องจักร งานด้านการประกอบ Plant & Machine controlors	ผู้ประกอบการอาชีพ งานพื้นฐาน Elementary occupations	ผู้ประกอบอาชีพ งานพื้นฐาน Elementary occupations	ผู้ควบคุมเครื่องจักร งานด้านการประกอบ Plant & Machine controlors				ช่างฝีมือและผู้ปฏิบัติ งานที่เกี่ยวข้อง Craft & associat
ยอดรวม(ชาย)	176.4	157.5	173.0	90.4	546.7	225.9	586.4	597.1	261.8	597.1	586.4	597.1	261.8	6.1	TOTAL(MALE)
มี	1.1	1.1	0.9	-	0.6	1.7	2.3	0.6	3.8	0.6	2.3	0.6	3.8	-	Available
ไม่มี	175.2	156.4	172.1	90.4	546.1	224.2	584.1	596.5	258.0	596.5	584.1	596.5	258.0	6.1	Not available
มีงานประจำแต่ไม่ได้ทำงาน	0.9	0.4	-	-	0.4	0.5	2.2	0.9	1.4	0.9	0.7	0.3	0.2	-	With job not work
มี	-	0.0	-	-	-	0.1	0.7	0.3	0.2	0.1	0.7	0.3	0.2	-	Available
ไม่มี	0.9	0.4	-	-	0.4	0.3	1.5	0.7	1.3	0.7	1.5	0.7	1.3	-	Not available
1-9 ชั่วโมง	0.5	-	-	-	0.0	-	0.8	0.1	0.3	-	0.8	0.1	0.3	-	1-9 hours
มี	-	-	-	-	-	-	-	-	0.1	-	-	-	0.1	-	Available
ไม่มี	0.5	-	-	-	0.0	-	0.8	0.1	0.2	-	0.8	0.1	0.2	-	Not available
10-19 ชั่วโมง	0.1	1.4	0.5	-	2.7	2.8	1.4	0.6	1.2	2.8	1.4	0.6	1.2	-	10-19 hours
มี	-	0.4	-	-	0.1	-	-	-	-	-	-	-	-	-	Available
ไม่มี	0.1	1.0	0.5	-	2.5	2.8	1.4	0.6	1.2	2.8	1.4	0.6	1.2	-	Not available
20-29 ชั่วโมง	1.2	2.9	0.4	0.1	4.7	17.0	4.3	3.6	6.8	17.0	4.3	3.6	6.8	-	20-29 hours
มี	-	-	-	-	-	0.7	0.1	-	1.7	0.7	0.1	-	1.7	-	Available
ไม่มี	1.2	2.9	0.4	0.1	4.7	16.3	4.2	3.6	5.1	16.3	4.2	3.6	5.1	-	Not available
30-34 ชั่วโมง	0.7	0.7	0.4	0.9	4.5	15.5	3.0	5.2	5.0	15.5	3.0	5.2	5.0	-	30-34 hours
มี	-	-	-	-	-	0.4	-	-	0.7	0.4	-	-	0.7	-	Available
ไม่มี	0.7	0.7	0.4	0.9	4.5	15.1	3.0	5.2	4.3	15.1	3.0	5.2	4.3	-	Not available
35-39 ชั่วโมง	16.6	27.6	19.0	6.7	32.4	46.4	18.3	14.6	15.2	46.4	18.3	14.6	15.2	0.5	35-39 hours
มี	-	0.7	0.7	-	-	0.3	-	-	0.6	0.3	-	-	0.6	-	Available
ไม่มี	16.6	26.9	18.3	6.7	32.4	46.1	18.3	14.6	14.6	46.1	18.3	14.6	14.6	0.5	Not available
40-49 ชั่วโมง	119.5	107.4	117.9	68.9	209.7	92.2	351.2	292.9	168.2	92.2	351.2	292.9	168.2	4.1	40-49 hours
มี	-	-	0.3	-	0.2	0.2	1.2	0.4	0.6	0.2	1.2	0.4	0.6	-	Available
ไม่มี	119.5	107.4	117.6	68.9	209.4	92.0	350.0	292.5	167.7	92.0	350.0	292.5	167.7	4.1	Not available
50 ชั่วโมงขึ้นไป	36.9	17.1	34.8	13.9	292.4	51.4	205.2	279.2	63.6	51.4	205.2	279.2	63.6	1.5	50 hours and over
มี	1.1	-	-	-	0.2	-	0.4	-	-	-	0.4	-	-	-	Available
ไม่มี	35.8	17.1	34.8	13.9	292.2	51.4	204.8	279.2	63.6	51.4	204.8	279.2	63.6	1.5	Not available

ตารางที่ 9 จำนวนผู้จ้างทำ จำแนกตามอาชีพ จำนวนชั่วโมงทำงานต่อสัปดาห์ การมีเวลาเหลือพอและต้องการทำงานเพิ่มขึ้น เขต และเขตการปกครอง ภาคกลาง (ต่อ)
TABLE 9 EMPLOYED PERSONS BY OCCUPATION, HOURS WORKED PER WEEK, AVAILABILITY FOR ADDITIONAL WORK, SEX AND AREA, CENTRAL REGION (Contd.)

หน่วยนับพัน : in Thousands

จำนวนชั่วโมงทำงาน เพศ และ การมีเวลาเหลือพอ และต้องการทำงานเพิ่มขึ้น	ในเขตเทศบาล MUNICIPAL AREA													รวม	HOURS WORKED, SEX AND AVAILABILITY FOR ADDITIONAL WORK
	ยอดรวม(หญิง)	ผู้จัดการ Legislators & Managers	ผู้ประกอบวิชาชีพ ด้านต่างๆ Professional	เจ้าหน้าที่เทคนิค และช่างประกอบ วิชาชีพ Technicians	เสมียน Clerks	พนักงานบริการ ผู้จำหน่ายสินค้า Service Workers	อาชีพ Occupation	ด้านการเกษตร ป่าไม้และประมง Agricultural & Fishery	ช่างฝีมือและผู้ปฏิบัติ งานที่เกี่ยวข้อง Craft & associat	ผู้ควบคุมเครื่องจักร งานด้านการประกอบ Plant & Machine controls	ผู้ประกอบการอาชีพ งานพื้นฐาน Elementary occupations	คนงานซึ่งมี ได้จำแนกไว้ ในหมวดอื่น Not classifiable	TOTAL(FEMALE)		
มี	83.8	200.9	188.5	220.9	771.2	147.2	180.4	335.7	314.9	7.2	3.0	314.9	7.2		
ไม่มี	7.9	1.2	0.7	0.1	0.6	0.8	0.4	1.2	3.0	-	3.0	-	3.0		
2,442.8	83.8	199.8	187.8	220.9	770.6	146.4	180.0	334.5	311.9	7.2	3.0	311.9	7.2		
มีงานประจำแต่ไม่ได้ทำงาน	7.0	1.4	0.1	0.2	1.8	0.7	0.7	0.1	2.0	-	2.0	-	2.0		
มี	0.5	-	-	-	-	0.1	0.2	-	0.2	-	0.2	-	0.2		
ไม่มี	6.5	1.4	0.1	0.2	1.8	0.6	0.5	0.1	1.9	-	1.9	-	1.9		
1-9 ชั่วโมง	3.4	0.2	-	1.7	0.4	0.4	0.2	-	0.5	-	0.5	-	0.5		
มี	0.5	-	-	-	0.2	-	-	-	0.3	-	0.3	-	0.3		
ไม่มี	3.0	0.2	-	1.7	0.3	0.4	0.2	-	0.2	-	0.2	-	0.2		
10-19 ชั่วโมง	12.5	0.6	0.5	1.1	1.9	3.4	0.8	-	2.6	-	2.6	-	2.6		
มี	0.2	-	-	-	-	-	-	-	0.2	-	0.2	-	0.2		
ไม่มี	12.3	0.6	0.5	1.1	1.9	3.4	0.8	-	2.4	-	2.4	-	2.4		
20-29 ชั่วโมง	39.1	1.4	0.9	0.1	8.1	15.3	2.4	0.8	7.5	-	7.5	-	7.5		
มี	1.9	-	-	0.1	-	0.4	-	-	1.4	-	1.4	-	1.4		
ไม่มี	37.2	1.4	0.9	-	8.1	14.8	2.4	0.8	6.2	-	6.2	-	6.2		
30-34 ชั่วโมง	39.8	1.0	0.8	0.4	11.9	14.9	4.3	0.8	4.3	-	4.3	-	4.3		
มี	1.3	0.6	-	-	-	0.3	-	-	0.4	-	0.4	-	0.4		
ไม่มี	38.5	1.0	0.8	0.4	11.9	14.6	4.3	0.8	3.9	-	3.9	-	3.9		
35-39 ชั่วโมง	214.4	8.1	48.5	30.0	47.3	35.6	8.4	5.1	14.1	-	14.1	-	14.1		
มี	1.0	0.6	-	-	0.2	-	0.1	-	0.1	-	0.1	-	0.1		
ไม่มี	213.4	8.1	47.9	30.0	47.1	35.6	8.3	5.1	14.0	-	14.0	-	14.0		
40-49 ชั่วโมง	1,362.2	46.9	134.9	162.4	332.1	55.7	104.8	168.2	206.6	-	206.6	-	206.6		
มี	2.3	-	0.7	-	-	-	-	1.2	0.5	-	0.5	-	0.5		
ไม่มี	1,359.8	46.9	134.9	162.4	332.1	55.7	104.8	167.0	206.1	-	206.1	-	206.1		
50 ชั่วโมงขึ้นไป	772.5	24.8	11.3	25.1	367.8	21.3	58.8	160.7	77.3	-	77.3	-	77.3		
มี	0.4	-	-	-	0.3	-	-	-	0.1	-	0.1	-	0.1		
ไม่มี	772.1	24.8	11.3	25.1	367.5	21.3	58.8	160.7	77.2	-	77.2	-	77.2		

ตารางที่ 9 จำนวนผู้จ้างทำ จำแนกตามอาชีพ จำนวนชั่วโมงทำงานต่อสัปดาห์ การมีเวลาเหลือพอและต้องการทำงานเพิ่มขึ้น เขต และเขตการปกครอง ภาคกลาง (ต่อ)
TABLE 9 EMPLOYED PERSONS BY OCCUPATION, HOURS WORKED PER WEEK, AVAILABILITY FOR ADDITIONAL WORK, SEX AND AREA, CENTRAL REGION(Contd.)

ไตรมาสที่ 3/2557 : Quarter 3/2014

นอกเขตเทศบาล NON-MUNICIPAL AREA

หน่วยนับพัน : in Thousands

จำนวนชั่วโมงทำงาน เพศ และ การมีเวลาเหลือพอ และต้องการทำงานเพิ่มขึ้น	อาชีพ Occupation											HOURS WORKED, SEX AND AVAILABILITY FOR ADDITIONAL WORK TOTAL(MALE)
	รวม	ผู้จัดการ ผู้บริหาร Legislators & Managers	ผู้ประกอบอาชีพ ด้านต่างๆ Professional	เจ้าหน้าที่เทคนิค และผู้ประกอบ วิชาชีพ Technicians	เสมียน Clerks	พนักงานบริการ ผู้จำหน่ายสินค้า Service Workers	อาชีพ Occupation	ช่างฝีมือและผู้ปฏิบัติ งานที่เกี่ยวข้อง Craft & associat	ผู้ควบคุมเครื่องจักร งานด้านการประกอบ Plant & Machine controlors	ผู้ประกอบอาชีพ งานพื้นฐาน Elementary occupations	คนงานซึ่งมี ได้จำแนกไว้ ในหมวดอื่น Not classifiable	
ยอดรวม(ชาย)	3,404.6	149.4	92.4	127.6	73.6	399.0	924.3	586.5	638.0	410.7	3.0	3.0
มี	20.8	0.6	0.8	-	-	1.6	4.1	3.0	2.5	8.2	-	-
ไม่มี	3,383.8	148.8	91.6	127.6	73.6	397.4	920.3	583.6	635.5	402.5	3.0	3.0
มีงานประจำแต่ไม่ได้ทำงาน	13.5	0.4	1.6	-	0.2	1.1	2.1	3.0	1.4	3.7	-	-
มี	0.6	-	-	-	-	-	-	0.3	0.1	0.2	-	-
ไม่มี	12.9	0.4	1.6	-	0.2	1.1	2.1	2.7	1.3	3.5	-	-
1-9 ชั่วโมง	2.5	-	0.3	-	-	-	1.3	0.7	0.1	0.2	-	-
มี	0.5	-	0.3	-	-	-	0.1	-	0.1	-	-	-
ไม่มี	2.0	-	-	-	-	-	1.2	0.7	-	0.2	-	-
10-19 ชั่วโมง	22.6	-	1.1	0.4	-	1.5	13.9	1.7	1.7	2.3	-	-
มี	0.4	-	0.1	-	-	-	-	0.3	-	-	-	-
ไม่มี	22.2	-	1.0	0.4	-	1.5	13.9	1.4	1.7	2.3	-	-
20-29 ชั่วโมง	99.0	1.2	0.9	1.3	-	6.4	69.1	5.0	3.6	11.5	-	-
มี	4.2	-	-	-	-	0.5	0.9	0.3	0.6	1.8	-	-
ไม่มี	94.8	1.2	0.9	1.3	-	5.9	68.2	4.7	3.0	9.7	-	-
30-34 ชั่วโมง	108.1	1.3	0.8	0.4	0.1	7.1	60.2	10.6	10.2	17.5	-	-
มี	4.4	-	-	-	-	-	0.3	1.7	-	2.5	-	-
ไม่มี	103.8	1.3	0.8	0.4	0.1	7.1	60.0	9.0	10.2	15.0	-	-
35-39 ชั่วโมง	356.0	14.6	22.3	13.1	12.7	31.5	193.5	19.7	21.2	26.9	0.6	0.6
มี	4.7	-	-	-	-	0.8	1.9	-	0.7	1.2	-	-
ไม่มี	351.3	14.6	22.3	13.1	12.7	30.6	191.6	19.7	20.5	25.7	0.6	0.6
40-49 ชั่วโมง	1,793.8	96.3	52.1	79.4	46.3	166.1	367.7	390.7	331.1	261.9	2.4	2.4
มี	5.5	-	0.5	-	-	0.3	0.9	0.4	1.0	2.5	-	-
ไม่มี	1,788.3	96.3	51.6	79.4	46.3	165.8	366.8	390.3	330.1	259.4	2.4	2.4
50 ชั่วโมงขึ้นไป	1,009.1	35.7	13.5	33.0	14.4	185.4	216.6	155.1	268.7	86.8	-	-
มี	0.6	0.6	-	-	-	-	-	-	-	-	-	-
ไม่มี	1,008.5	35.1	13.5	33.0	14.4	185.4	216.6	155.1	268.7	86.8	-	-

ตารางที่ 9 จำนวนผู้จ้างทำ งานตามอาชีพ จำนวนชั่วโมงทำงานต่อสัปดาห์ การมีเวลาเหลือและต้องการทำงานเพิ่มขึ้น เพศ และเขตการปกครอง ภาคกลาง (ต่อ)
 TABLE 9 EMPLOYED PERSONS BY OCCUPATION, HOURS WORKED PER WEEK, AVAILABILITY FOR ADDITIONAL WORK, SEX AND AREA, CENTRAL REGION(Contd.)

จำนวนชั่วโมงทำงาน เพศ และ การมีเวลาเหลือ และต้องการทำงานเพิ่มขึ้น	อาชีพ Occupation																	HOURS WORKED, SEX AND AVAILABILITY FOR ADDITIONAL WORK TOTAL(FEMALE)	
	รวม	ผู้จัดการ Legislators & Managers	ผู้ประกอบวิชาชีพ ด้านต่างๆ Professional	เจ้าหน้าที่เทคนิค และผู้ประกอบ วิชาชีพ Technicians	เสมียน Clerks	พนักงานบริการ ผู้จำหน่ายสินค้า Service Workers	ด้านการเกษตร ป่าไม้และประมง Agricultural & Fishery	ช่างฝีมือและผู้ปฏิบัติ งานที่เกี่ยวข้อง Craft & associat	ผู้ควบคุมเครื่องจักร งานด้านการประกอบ Plant & Machine controls	ผู้ประกอบอาชีพ งานพื้นฐาน Elementary occupations	คนงานซึ่งมี ได้จำแนกไว้ ในหมวดอื่น Not classifiable								
	Total	82.8	143.8	152.5	185.7	604.7	648.1	234.9	344.0	411.7	1.7								
ยอดรวม(หญิง)	2,809.9																		
มี	15.0	0.1	0.2	0.1	0.1	2.1	5.3	0.4	1.4	5.5	-								Available
ไม่มี	2,794.9	143.7	152.3	185.7	602.6	642.8	234.5	342.6	406.2	1.7									Not available
มีงานประจำแต่ไม่ได้ทำงาน	10.2	0.8	1.0	0.1	0.1	2.6	1.7	1.2	0.5	2.2	-								With job not work
มี	0.4	-	-	-	0.1	0.1	0.1	0.1	-	0.1	-								Available
ไม่มี	9.8	0.8	1.0	-	-	2.5	1.7	1.1	0.5	2.1	-								Not available
1-9 ชั่วโมง	2.6	0.2	0.4	-	-	0.5	0.7	0.2	-	0.5	-								1-9 hours
มี	0.1	-	-	-	-	0.1	-	-	-	-	-								Available
ไม่มี	2.5	0.2	0.4	-	-	0.3	0.7	0.2	-	0.5	-								Not available
10-19 ชั่วโมง	21.7	0.7	-	0.6	-	3.1	14.2	0.6	0.2	2.1	-								10-19 hours
มี	0.8	-	-	-	-	-	0.7	-	-	0.1	-								Available
ไม่มี	20.9	0.7	-	0.6	-	3.1	13.6	0.6	0.2	2.0	-								Not available
20-29 ชั่วโมง	99.0	0.2	0.2	0.3	-	9.4	72.2	3.6	0.3	12.9	-								20-29 hours
มี	4.8	-	0.1	-	-	0.3	2.4	0.3	-	1.6	-								Available
ไม่มี	94.3	0.2	0.1	0.3	-	9.1	69.8	3.3	0.3	11.3	-								Not available
30-34 ชั่วโมง	86.8	0.3	1.5	0.6	-	15.9	48.7	5.5	1.0	13.3	-								30-34 hours
มี	2.8	-	-	-	-	-	0.1	-	-	2.7	-								Available
ไม่มี	84.0	0.3	1.5	0.6	-	15.9	48.5	5.5	1.0	10.6	-								Not available
35-39 ชั่วโมง	327.9	8.8	48.7	16.3	20.5	35.6	156.6	13.1	1.4	26.9	-								35-39 hours
มี	2.4	-	-	0.2	-	0.7	1.1	-	-	0.3	-								Available
ไม่มี	325.5	8.8	48.7	16.1	20.5	34.9	155.4	13.1	1.4	26.6	-								Not available
40-49 ชั่วโมง	1,445.1	56.1	82.6	102.7	141.5	243.3	236.3	138.8	179.8	262.5	1.7								40-49 hours
มี	2.6	-	-	-	-	0.3	0.9	-	0.8	0.7	-								Available
ไม่มี	1,442.5	56.1	82.6	102.7	141.5	243.0	235.4	138.8	179.0	261.8	1.7								Not available
50 ชั่วโมงขึ้นไป	81.68	16.4	9.9	30.6	23.7	294.3	117.7	72.0	160.9	91.3	-								50 hours and over
มี	1.3	-	-	-	-	0.7	-	-	0.6	-	-								Available
ไม่มี	815.5	16.4	9.9	30.6	23.7	293.6	117.7	72.0	160.3	91.3	-								Not available

ตารางที่ 10 จำนวนผู้จ้างทำ จำนวนชั่วโมงทำงานต่อสัปดาห์ การมีเวลาเหลือพอและต้องทำงานเพิ่มขึ้น ภาคกลาง

TABLE 10 EMPLOYED PERSONS BY INDUSTRY, HOURS WORKED PER WEEK, AVAILABILITY FOR ADDITIONAL WORK, CENTRAL REGION

ไตรมาสที่ 3/2557 : Quarter 3/2014

หน่วยเป็นพัน : in Thousands

จำนวนชั่วโมงทำงาน และ การมีเวลาเหลือพอ และต้องทำงานเพิ่มขึ้น	รวม		อุตสาหกรรม Industry										ข้อมูลข่าวสาร และการสื่อสาร Information and communication	การเงินและ การประกันภัย Financial intermediation	HOURS WORKED, AND AVAILABILITY FOR ADDITIONAL WORK	
	เกษตรกรรม การป่าไม้ และการประมง Agriculture	การทำ เหมืองแร่ และเหมืองหิน Mining	การผลิต Manufacturing	ไฟฟ้า ก๊าซ ไอน้ำระบบปรับอากาศ Electricity	จันทน์ บำบัดน้ำเสีย และประปา Water supply sewerage, waste	การก่อสร้าง Construction	การขนส่ง การขายปลีก การซ่อมยานยนต์ Transport, storage and storage	การขนส่ง และ สถานที่เก็บค่า Transportation and storage	ที่พักแรมและ บริการด้านอาหาร Accommodation and food service	ข้อมูลข่าวสาร และการสื่อสาร Information and communication	การเงินและ การประกันภัย Financial intermediation	TOTAL				
ยอดรวม	11,486.4	2,271.8	18.6	3,443.1	45.6	44.7	645.1	1,897.4	444.8	824.4	65.7	136.4	65.7	136.4	65.7	136.4
มี	55.9	25.1	-	7.4	-	0.4	6.7	3.8	0.4	2.4	0.7	0.1	0.7	0.1	0.7	0.1
ไม่มี	11,430.5	2,246.7	18.6	3,435.7	45.6	44.3	638.4	1,893.6	444.4	822.0	65.0	136.3	65.0	136.3	65.0	136.3
มีงานประจำไม่ได้ทำงาน	37.3	8.1	-	5.6	-	0.1	5.0	4.2	0.9	2.9	0.4	0.5	0.4	0.5	0.4	0.5
มี	2.7	0.7	-	0.5	-	-	0.6	0.1	-	0.1	-	-	-	-	-	-
ไม่มี	34.7	7.4	-	5.1	-	0.1	4.4	4.1	0.9	2.8	0.4	0.5	0.4	0.5	0.4	0.5
1-9 ชั่วโมง	10.2	2.6	-	1.4	-	-	0.7	2.3	0.1	0.1	-	-	-	-	-	-
มี	1.2	-	-	-	-	-	-	0.3	0.1	0.1	-	-	-	-	-	-
ไม่มี	9.0	2.6	-	1.4	-	-	0.7	2.0	-	-	-	-	-	-	-	-
10-19 ชั่วโมง	67.6	39.3	-	2.9	-	-	3.3	4.4	1.9	7.2	-	-	-	-	-	-
มี	1.9	0.8	-	0.1	-	-	0.3	-	-	-	-	-	-	-	-	-
ไม่มี	65.7	38.5	-	2.8	-	-	3.0	4.4	1.9	7.2	-	-	-	-	-	-
20-29 ชั่วโมง	277.9	196.2	0.9	9.8	-	0.6	7.8	20.2	4.8	12.0	-	0.1	-	0.1	-	0.1
มี	13.3	9.7	-	-	-	0.4	0.4	1.8	-	0.4	-	-	-	-	-	-
ไม่มี	264.7	186.5	0.9	9.8	-	0.2	7.4	18.5	4.8	11.6	-	-	-	-	-	-
30-34 ชั่วโมง	270.6	163.4	2.1	18.6	-	0.1	13.8	28.4	9.3	16.5	-	0.4	-	0.4	-	0.4
มี	9.5	4.7	-	0.2	-	-	3.2	-	-	-	-	-	-	-	-	-
ไม่มี	261.1	158.6	2.1	18.5	-	0.1	10.6	28.4	9.3	16.5	-	0.4	-	0.4	-	0.4
35-39 ชั่วโมง	1,095.4	460.2	0.4	45.9	17.0	9.4	13.1	79.1	19.4	49.9	10.0	16.7	10.0	16.7	10.0	16.7
มี	10.3	5.2	-	0.1	-	-	-	1.0	0.3	0.2	0.7	-	0.7	-	0.7	-
ไม่มี	1,085.1	455.0	0.4	45.8	17.0	9.4	13.1	78.2	19.1	49.7	9.3	16.7	9.3	16.7	9.3	16.7
40-49 ชั่วโมง	6,133.1	943.1	10.7	2,117.6	26.4	30.9	449.4	947.9	210.9	363.3	49.6	106.6	49.6	106.6	49.6	106.6
มี	13.2	3.8	-	4.7	-	-	1.5	0.7	-	0.7	-	-	-	-	-	-
ไม่มี	6,119.9	939.3	10.7	2,112.9	26.4	30.9	448.0	947.3	210.9	362.5	49.6	106.6	49.6	106.6	49.6	106.6
50 ชั่วโมงขึ้นไป	3,594.4	458.8	4.5	1,241.2	2.3	3.5	151.8	810.8	197.6	372.6	5.8	12.1	5.8	12.1	5.8	12.1
มี	4.0	0.1	-	1.7	-	-	0.6	-	-	0.9	-	-	-	-	-	-
ไม่มี	3,590.4	458.7	4.5	1,239.5	2.3	3.5	151.2	810.8	197.6	371.7	5.8	12.1	5.8	12.1	5.8	12.1

ตารางที่ 10 จำนวนผู้มีงานทำ จำนวนตามอุตสาหกรรม จำนวนชั่วโมงทำงานต่อสัปดาห์ การมีเวลาเหลือและต้องการทำงานเพิ่มขึ้น ภาคกลาง (ต่อ)

TABLE 10 EMPLOYED PERSONS BY INDUSTRY, HOURS WORKED PER WEEK, AVAILABILITY FOR ADDITIONAL WORK, CENTRAL REGION (Contd.)

ไตรมาสที่ 3/2557 : Quarter 3/2014

หน่วยเป็นพัน : In Thousands

จำนวนชั่วโมงทำงาน และ การมีเวลาเหลือ และต้องการทำงานเพิ่มขึ้น	อุตสาหกรรม (ต่อ) Industry (Contd.)											HOURS WORKED, AND AVAILABILITY FOR ADDITIONAL WORK
	กิจกรรม อสังหาริมทรัพย์ Real estate activities	กิจกรรมทางวิชาชีพ วิทย์และเทคโนโลยี Professional/scientific technical activities	การบริหารสนับสนุน และป้องกันประเทศ Administrative and support service activities	การบริหารราชการ ป้องกันประเทศ Public admin- istration/defence	การศึกษา Education	กิจกรรมด้านสุขภาพ งานสังคมสงเคราะห์ Health and social work	ศิลปะ ความบันเทิง และนันทนาการ Art, entertainment	บริการด้านอื่นๆ Other service	งานในครัวเรือน ส่วนบุคคล Activities of household	กิจกรรมนอก องค์กร Extra- territorial	ไม่ทราบ Unknown	
ยอดรวม	53.3	68.7	194.7	406.2	300.9	204.0	96.2	249.3	55.6	-	20.0	TOTAL
มี	-	1.3	1.0	0.5	1.2	0.2	1.6	3.0	0.5	-	-	Available
ไม่มี	53.3	67.4	193.7	405.7	299.7	203.8	94.5	246.3	55.1	-	20.0	Not available
มีงานประจำแต่ไม่ได้ทำงาน	-	0.8	1.6	1.2	1.6	0.5	3.0	0.7	0.1	-	-	With job not work
มี	-	-	-	-	-	-	0.6	-	0.1	-	-	Available
ไม่มี	-	0.8	1.6	1.2	1.6	0.5	2.4	0.7	-	-	-	Not available
1-9 ชั่วโมง	0.9	0.2	0.3	0.2	0.2	-	0.7	0.7	-	-	-	1-9 hours
มี	-	-	-	-	-	-	0.3	0.4	-	-	-	Available
ไม่มี	0.9	0.2	0.3	0.2	0.2	-	0.4	0.3	-	-	-	Not available
10-19 ชั่วโมง	0.3	0.3	1.4	1.0	1.3	1.0	1.3	1.6	0.5	-	-	10-19 hours
มี	-	-	0.1	-	0.1	-	0.4	-	-	-	-	Available
ไม่มี	0.3	0.3	1.3	1.0	1.1	1.0	0.9	1.6	0.5	-	-	Not available
20-29 ชั่วโมง	2.2	1.3	0.8	3.4	3.1	1.1	5.5	5.7	2.4	-	-	20-29 hours
มี	-	-	-	-	-	-	0.1	0.3	0.1	-	-	Available
ไม่มี	2.2	1.3	0.8	3.4	3.1	1.1	5.4	5.4	2.2	-	-	Not available
30-34 ชั่วโมง	0.5	0.9	0.7	1.3	3.7	0.4	1.7	6.5	2.4	-	-	30-34 hours
มี	-	-	-	-	0.6	-	-	0.8	-	-	-	Available
ไม่มี	0.5	0.9	0.7	1.3	3.2	0.4	1.7	5.7	2.4	-	-	Not available
35-39 ชั่วโมง	3.1	6.7	2.2	17.8	116.2	46.4	3.3	15.1	3.4	-	-	35-39 hours
มี	-	1.3	0.5	0.1	-	0.2	-	0.7	-	-	-	Available
ไม่มี	3.1	5.4	1.7	17.7	116.2	46.2	3.3	14.5	3.4	-	-	Not available
40-49 ชั่วโมง	34.5	51.1	103.7	191.4	167.7	116.4	51.1	120.7	22.0	-	18.1	40-49 hours
มี	-	-	-	0.3	0.5	-	0.2	0.5	0.3	-	-	Available
ไม่มี	34.5	51.1	103.7	191.1	167.3	116.4	50.9	120.2	21.7	-	18.1	Not available
50 ชั่วโมงขึ้นไป	11.9	7.5	84.0	29.9	7.1	38.2	29.6	98.2	25.0	-	1.9	50 hours and over
มี	-	-	0.4	-	-	-	-	0.3	-	-	-	Available
ไม่มี	11.9	7.5	83.6	29.9	7.1	38.2	29.6	97.9	25.0	-	1.9	Not available

ตารางที่ 10 จำนวนผู้จ้างทำ งานตามอุตสาหกรรม จำนวนชั่วโมงทำงานต่อสัปดาห์ กรมสถิติและกิจการจ้างงานพื้นที่ขึ้น และเขต ภาคกลาง
 TABLE 10 EMPLOYED PERSONS BY INDUSTRY, HOURS WORKED PER WEEK, AVAILABILITY FOR ADDITIONAL WORK AND SEX, CENTRAL REGION

จำนวนผู้จ้างงาน เพศ และ การมีงานทำ และถือการจ้างงานเต็มตัว	รวม	เกษตรกรรม และประมง Agriculture	การขุด เหมืองแร่ และเหมืองหิน Mining	การผลิต Manufacturing	ไฟฟ้า ก๊าซ ไฮโดรเจน และ อื่นๆ Electricity	การส่งน้ำ บำบัดน้ำเสีย และ sewage, waste Water supply	อุตสาหกรรม Industry			การขนส่ง และ การเก็บ และ การขนส่ง Transport, storage and storage	ที่พักแรมและ บริการที่พัก Accommodation and food service	ข้อมูลข่าวสาร และ การสื่อสาร Information and communication	การบริการ การเงิน Financial Intermediation	HOURS WORKED, SEX AND AVAILABILITY FOR ADDITIONAL WORK
							การก่อสร้าง Construction	การขนส่ง การเก็บ และ การขนส่ง Transport, storage and storage	การขนส่งและ การเก็บ และ การขนส่ง Transportation and storage					
ชาย	6,225.8	1,339.8	14.9	1,804.2	37.8	28.4	538.7	943.5	387.2	286.5	37.3	51.3	TOTAL (MALE)	
มี		13.4	-	3.9	-	0.4	5.4	2.5	0.4	1.0	0.7	-	Available	
ไม่มี	6,192.8	1,326.4	14.9	1,800.2	37.8	28.0	533.4	941.0	386.8	285.5	36.6	51.3	Not available	
มีงานประจำเต็มตัว	20.2	5.4	-	1.9	-	0.1	3.9	2.8	0.8	0.6	0.4	-	With job not work	
1-9 ชั่วโมง	1.8	0.5	-	0.1	-	0.1	0.5	0.1	-	-	-	-	Available	
10-19 ชั่วโมง	18.4	4.9	-	1.8	-	0.1	3.4	2.7	0.8	0.6	0.4	-	Not available	
20-29 ชั่วโมง	4.2	1.3	-	1.0	-	0.1	0.6	0.1	0.1	-	-	-	1-9 hours	
30-34 ชั่วโมง	0.6	-	-	-	-	-	-	-	0.1	-	-	-	Available	
35-39 ชั่วโมง	3.6	1.3	-	1.0	-	-	0.6	0.1	-	-	-	-	Not available	
40-49 ชั่วโมง	33.4	18.5	-	0.8	-	-	3.1	2.1	1.9	2.9	-	-	10-19 hours	
50 ชั่วโมงขึ้นไป	1.0	-	-	0.1	-	-	0.3	-	-	-	-	-	Available	
รวม	32.5	18.5	-	0.7	-	-	2.8	2.1	1.9	2.9	-	-	Not available	
มีงานประจำเต็มตัว	139.8	96.8	0.8	3.8	-	0.6	7.3	9.5	4.2	3.7	-	-	20-29 hours	
1-9 ชั่วโมง	6.6	4.3	-	-	-	0.4	0.4	1.4	-	0.1	-	-	Available	
10-19 ชั่วโมง	133.2	92.4	0.8	3.8	-	0.2	6.8	8.2	4.2	3.6	-	-	Not available	
20-29 ชั่วโมง	144.1	91.6	1.3	8.9	-	0.1	10.6	12.7	8.0	3.5	-	-	Not available	
30-34 ชั่วโมง	138.6	88.9	1.3	8.7	-	0.1	8.4	12.7	8.0	3.5	-	-	Available	
35-39 ชั่วโมง	553.1	255.0	0.2	18.0	13.1	6.6	11.2	40.4	17.3	14.1	5.9	5.2	35-39 hours	
40-49 ชั่วโมง	6.9	3.7	-	-	-	-	-	0.7	-	-	0.7	-	Available	
50 ชั่วโมงขึ้นไป	546.2	251.3	0.2	18.0	13.1	6.6	11.2	39.6	17.0	14.1	5.2	5.2	Not available	
รวม	3,317.6	569.0	8.1	1,090.0	22.8	17.9	367.4	494.0	170.5	123.9	27.4	41.4	Available	
มีงานประจำเต็มตัว	2,005.1	300.1	4.5	677.4	2.0	3.1	133.3	381.6	184.5	137.2	3.7	4.5	Not available	
1-9 ชั่วโมง	2.3	-	-	1.1	-	-	0.6	-	-	0.2	-	-	Available	
10-19 ชั่วโมง	2,002.8	300.1	4.5	676.2	2.0	3.1	132.7	381.6	184.5	137.0	3.7	4.5	Not available	
20-29 ชั่วโมง	5,260.6	932.0	3.7	1,639.0	7.9	16.3	106.4	933.9	57.6	537.9	28.4	85.1	TOTAL (FEMALE)	
มีงานประจำเต็มตัว	23.0	11.7	-	3.5	-	-	1.3	1.3	-	1.3	-	0.1	Available	
1-9 ชั่วโมง	5,237.6	920.3	3.7	1,635.5	7.9	16.3	105.1	932.6	57.6	536.6	28.4	85.1	Not available	
10-19 ชั่วโมง	17.1	2.7	-	3.8	-	-	1.1	1.5	0.1	2.3	-	0.5	With job not work	
20-29 ชั่วโมง	0.9	0.2	-	0.4	-	-	0.1	-	-	0.1	-	-	Available	
30-34 ชั่วโมง	16.3	2.5	-	3.3	-	-	1.0	1.5	0.1	2.3	-	0.5	Not available	
35-39 ชั่วโมง	6.0	1.3	-	0.5	-	-	0.1	2.2	-	0.1	-	-	1-9 hours	
40-49 ชั่วโมง	0.6	-	-	-	-	-	-	0.3	-	0.1	-	-	Available	
50 ชั่วโมงขึ้นไป	5.4	1.3	-	0.5	-	-	0.1	1.8	-	-	-	-	Not available	
รวม	34.1	20.9	-	2.1	-	-	0.3	2.3	-	4.3	-	-	10-19 hours	
มีงานประจำเต็มตัว	0.9	0.8	-	0.1	-	-	0.1	-	-	-	-	-	Available	
1-9 ชั่วโมง	33.2	20.0	-	2.0	-	-	0.2	2.3	-	4.3	-	-	Not available	
10-19 ชั่วโมง	138.1	99.4	0.2	6.0	-	-	0.6	10.7	0.5	8.3	-	0.1	20-29 hours	
20-29 ชั่วโมง	6.6	5.4	-	-	-	-	-	0.4	-	0.3	-	-	Available	
30-34 ชั่วโมง	131.5	94.1	0.2	6.0	-	-	0.6	10.3	0.5	8.0	-	-	Not available	
35-39 ชั่วโมง	126.6	71.8	0.8	9.7	-	-	3.2	15.7	1.3	13.0	-	0.3	30-34 hours	
40-49 ชั่วโมง	4.1	2.1	-	-	-	-	1.1	-	-	-	-	-	Available	
50 ชั่วโมงขึ้นไป	122.5	69.7	0.8	9.7	-	-	2.1	15.7	1.3	13.0	-	0.3	Not available	
รวม	542.2	205.2	0.2	27.9	3.9	2.8	1.9	38.8	2.2	35.8	4.1	11.5	35-39 hours	
มีงานประจำเต็มตัว	3.4	1.5	-	-	-	-	-	0.2	-	0.2	-	-	Available	
1-9 ชั่วโมง	538.9	203.7	0.2	27.8	3.9	2.8	1.9	38.6	2.2	35.6	4.1	11.5	Not available	
10-19 ชั่วโมง	2,807.2	372.0	2.6	1,025.1	3.6	13.1	80.7	453.6	40.5	238.7	22.2	65.1	40-49 hours	
20-29 ชั่วโมง	4.9	1.6	-	2.2	-	-	0.1	0.3	-	-	-	-	Available	
30-34 ชั่วโมง	2,802.3	370.4	2.6	1,022.8	3.6	13.1	80.6	453.3	40.5	238.7	22.2	65.1	Not available	
40-49 ชั่วโมง	1,589.3	158.7	-	563.9	0.4	0.4	18.5	429.2	13.1	235.4	2.0	7.6	50 hours and over	
50 ชั่วโมงขึ้นไป	1.7	0.1	-	0.6	-	-	-	-	-	0.7	-	-	Available	
รวม	1,587.6	158.6	-	563.3	0.4	0.4	18.5	429.2	13.1	234.7	2.0	7.6	Not available	

ไตรมาสที่ 3/2557 : Quarter 3/2014

หน่วยนับพัน : in Thousands

ตารางที่ 10 จำนวนผู้จ้างงาน จำนวนชั่วโมงทำงานต่อสัปดาห์ กรณีเวลาพักผ่อนและตั้งการทำงานพื้นฐาน และเพศ ภาคกลาง (ต่อ)
TABLE 10 EMPLOYED PERSONS BY INDUSTRY, HOURS WORKED PER WEEK, AVAILABILITY FOR ADDITIONAL WORK AND SEX, CENTRAL REGION (Contd.)

จำนวนชั่วโมงทำงาน เพศ และ กรณีเวลาพักผ่อน และตั้งการทำงานพื้นฐาน	อุตสาหกรรม (ต่อ) Industry (Contd.)											กิจกรรม อสังหาริมทรัพย์ Real estate activities	กิจกรรม ทางวิชาชีพ และเทคนิค Professional/scientific technical activities	การบริหารงาน และสนับสนุน Administrative and support service activities	การบริหารราชการ ป้องกันประเทศ Public admini- stration defence	การศึกษา Education	การดูแลสุขภาพ และสังคมศาสตร์ Health and social work	ศิลปะ ความบันเทิง และนันทนาการ Ar, entertainment	บริการอื่น Other service	งานในครัวเรือน Activities of household	กิจกรรมของ องค์กร Extra- territorial	ไม่ทราบ Unknown	HOURS WORKED, SEX AND AVAILABILITY FOR ADDITIONAL WORK
	ชาย	หญิง	ไม่ มี	ไม่มี	ไม่มี	ไม่มี	ไม่มี	ไม่มี	ไม่มี	ไม่มี	ไม่มี												
จำนวนผู้จ้างงาน ทั้งหมด	27.4	37.5	125.3	250.0	101.6	48.3	43.1	103.7	13.0	6.4	MALE												
ไม่มี	-	0.7	0.5	0.1	0.6	-	1.5	1.8	-	-	Available												
1-9 ชั่วโมง	27.4	36.9	124.8	249.8	101.0	48.3	41.5	101.9	13.0	6.4	Not available												
10-19 ชั่วโมง	-	0.7	0.5	1.2	0.2	-	2.0	-	-	-	With job not work												
20-29 ชั่วโมง	-	0.7	0.5	1.2	0.2	-	0.6	-	-	-	Available												
30-34 ชั่วโมง	0.5	-	-	-	-	-	1.4	0.3	-	-	Not available												
35-39 ชั่วโมง	0.5	-	-	-	0.8	0.4	0.1	0.3	0.0	-	Available												
40-49 ชั่วโมง	-	0.3	1.4	0.4	0.1	-	0.4	0.3	0.8	-	Not available												
50 ชั่วโมงขึ้นไป	1.5	1.3	0.3	3.0	0.7	-	3.0	2.8	0.6	-	Available												
ไม่มี	1.5	1.3	0.3	3.0	0.7	-	3.0	2.8	0.6	-	Not available												
1-9 ชั่วโมง	0.5	0.1	0.2	0.3	0.7	-	0.6	2.7	2.1	-	Available												
10-19 ชั่วโมง	0.5	0.1	0.2	0.3	0.7	-	0.6	2.2	2.1	-	Not available												
20-29 ชั่วโมง	2.3	3.4	1.3	10.2	3.7	12.1	1.1	6.2	0.1	-	Available												
30-34 ชั่วโมง	0.5	0.7	0.2	0.1	-	-	0.7	-	-	-	Not available												
40-49 ชั่วโมง	2.3	2.7	1.3	10.2	3.7	12.1	1.1	5.6	0.1	-	Available												
50 ชั่วโมงขึ้นไป	16.4	26.4	5.2	117.5	58.9	28.3	21.5	52.2	7.7	4.9	Not available												
ไม่มี	16.4	26.4	5.2	117.5	58.4	28.3	21.3	51.8	7.7	4.9	Available												
1-9 ชั่วโมง	6.3	5.4	0.4	24.9	3.4	8.0	13.8	38.7	2.6	1.5	Not available												
10-19 ชั่วโมง	6.3	5.4	0.4	24.9	3.4	8.0	13.8	38.7	2.6	1.5	Available												
20-29 ชั่วโมง	25.9	31.2	6.9	156.2	19.3	155.7	53.1	145.6	42.6	13.6	Not available												
30-34 ชั่วโมง	-	0.6	0.5	0.3	0.6	0.2	0.1	1.1	0.5	-	Available												
40-49 ชั่วโมง	25.9	30.6	6.8	155.9	19.8	155.5	53.0	144.5	42.1	13.6	Not available												
50 ชั่วโมงขึ้นไป	-	0.1	1.2	0.1	1.4	0.5	1.0	0.7	0.1	-	Available												
ไม่มี	-	-	-	-	-	-	-	-	-	-	With job not work												
1-9 ชั่วโมง	0.4	0.2	0.3	0.2	0.2	0.2	0.3	0.4	-	-	Available												
10-19 ชั่วโมง	0.4	0.2	0.3	0.2	0.2	0.2	0.3	0.3	-	-	Not available												
20-29 ชั่วโมง	0.3	-	-	0.7	0.5	1.0	0.6	0.8	0.4	-	Available												
30-34 ชั่วโมง	0.3	-	-	0.7	0.5	1.0	0.6	0.8	0.4	-	Not available												
40-49 ชั่วโมง	0.7	-	0.5	0.4	2.4	1.1	2.5	2.9	1.8	-	Available												
50 ชั่วโมงขึ้นไป	0.7	-	0.5	0.4	2.4	1.1	2.4	2.6	1.7	-	Not available												
ไม่มี	0.0	0.8	0.5	1.0	3.0	0.4	1.1	3.8	0.3	-	Available												
1-9 ชั่วโมง	0.0	0.8	0.5	1.0	2.4	0.4	1.1	3.5	0.3	-	Not available												
10-19 ชั่วโมง	0.8	3.3	0.9	7.5	79.2	34.2	2.2	8.9	3.4	-	Available												
20-29 ชั่วโมง	0.8	2.7	0.4	7.5	79.2	34.1	2.2	8.9	3.4	-	Not available												
30-34 ชั่วโมง	18.1	24.8	5.0	73.9	108.8	88.2	29.6	68.5	14.3	13.2	Available												
40-49 ชั่วโมง	-	-	-	0.3	-	-	-	0.1	0.3	-	Not available												
50 ชั่วโมงขึ้นไป	18.1	24.8	5.0	73.6	108.8	88.2	29.6	68.4	14.0	13.2	Available												
ไม่มี	5.7	2.1	15.2	5.1	3.8	30.3	15.8	59.6	22.4	0.4	Not available												
1-9 ชั่วโมง	5.7	2.1	15.2	5.1	3.8	30.3	15.8	59.6	22.4	0.4	Available												
10-19 ชั่วโมง	5.7	2.1	15.2	5.1	3.8	30.3	15.8	59.6	22.4	0.4	Not available												

ตารางที่ 10 จำนวนผู้จ้างงานที่ จ้างตามอุตสาหกรรม จำนวนชั่วโมงทำงานต่อสัปดาห์ การมีเวลาเหลือและต้องการทำงานเพิ่มขึ้น พหุ และเขตการปกครอง ภาคกลาง (ต่อ)

TABLE 10 EMPLOYED PERSONS BY INDUSTRY, HOURS WORKED PER WEEK, AVAILABILITY FOR ADDITIONAL WORK, SEX AND AREA, CENTRAL REGION (Contd.)

หน่วยเป็นพัน : In Thousands

ไตรมาสที่ 3/2557 : Quarter 3/2014	จำนวนชั่วโมงทำงาน พหุ และ การมีเวลาเหลือ และต้องการทำงานเพิ่มขึ้น	อุตสาหกรรม MUNICIPAL AREA										รวม Total	HOURS WORKED, SEX AND AVAILABILITY FOR ADDITIONAL WORK TOTAL (MALE)
		เกษตรกรรม การปลูก และทำปศุสัตว์ Agriculture	เหมืองแร่ และหิน Mining	การผลิต Manufacturing	ไฟฟ้า ก๊าซ ไอน้ำ ระบบปรับอากาศ Electricity	การจัดหาน้ำ บำบัดน้ำเสีย และประปา Water supply sewerage, waste	การก่อสร้าง Construction	การขนส่ง การขนส่ง การขนส่ง Transport, storage and storage	การขนส่ง และ สถานที่เก็บสินค้า Transportation and storage	ที่พักแรมและ บริการด้านอาหาร Accommodation and food service	ข้อมูลข่าวสาร และการสื่อสาร Information and communication		
	ยอดรวม (ชาย)	2,821.2	12.2	942.6	17.0	18.5	205.7	511.0	205.1	183.9	23.7	35.8	35.8
มี		12.2	-	2.0	-	1.3	-	0.8	-	0.2	0.7	-	0.2
ไม่มี		2,809.0	12.2	940.6	17.0	18.5	204.4	510.2	205.1	183.7	23.0	35.8	35.8
	มีงานประจำแต่ไม่ได้ทำงาน	6.7	-	0.8	-	0.1	0.8	1.1	0.3	-	0.1	-	-
มี		1.3	-	0.1	-	0.3	-	-	-	-	-	-	-
ไม่มี		5.4	-	0.7	-	0.1	0.6	1.1	0.3	-	0.1	-	-
1-9 ชั่วโมง		1.7	-	0.3	-	0.6	0.6	0.1	-	-	-	-	-
มี		0.1	-	-	-	-	-	-	-	-	-	-	-
ไม่มี		1.5	-	0.3	-	0.6	0.6	0.1	-	-	-	-	-
10-19 ชั่วโมง		10.8	-	0.2	-	1.6	1.6	0.9	0.4	1.8	-	-	-
มี		0.5	-	-	-	-	-	-	-	-	-	-	-
ไม่มี		10.3	-	0.2	-	1.6	1.6	0.9	0.4	1.8	-	-	-
20-29 ชั่วโมง		40.9	0.8	1.6	-	3.2	3.2	4.8	2.5	1.9	-	-	-
มี		2.5	-	-	-	0.1	0.1	0.6	-	-	-	-	-
ไม่มี		38.4	0.8	1.6	-	3.1	3.1	4.2	2.5	1.9	-	-	-
30-34 ชั่วโมง		35.9	1.1	3.1	-	2.5	2.5	5.3	2.4	1.5	-	0.1	0.1
มี		1.1	-	-	-	-	-	-	-	-	-	-	-
ไม่มี		34.9	1.1	3.1	-	2.5	2.5	5.3	2.4	1.5	-	0.1	0.1
35-39 ชั่วโมง		197.1	0.2	6.3	6.2	4.4	5.7	20.7	6.9	7.7	3.6	3.1	3.1
มี		2.2	-	-	-	-	-	-	-	-	0.7	-	-
ไม่มี		194.9	0.2	6.3	6.2	4.4	5.7	20.7	6.9	7.7	2.9	3.1	3.1
40-49 ชั่วโมง		1,532.1	6.0	563.8	10.8	12.0	142.0	260.0	92.3	77.5	16.9	29.0	29.0
มี		2.8	-	0.8	-	-	1.0	0.2	-	-	-	-	-
ไม่มี		1,529.3	6.0	563.1	10.8	12.0	141.0	259.8	92.3	77.5	16.9	29.0	29.0
50 ชั่วโมงขึ้นไป		996.0	4.1	366.3	-	1.8	49.4	218.1	100.3	93.6	3.2	3.6	3.6
มี		1.7	-	1.1	-	-	-	-	-	0.2	-	-	-
ไม่มี		994.3	4.1	365.2	-	1.8	49.4	218.1	100.3	93.3	3.2	3.6	3.6

ตารางที่ 10 จำนวนผู้จ้างงานที่ จ้างตามอุตสาหกรรม จำนวนชั่วโมงทำงานต่อสัปดาห์ การมีเวลาเหลือและต้องการทำงานเพิ่มขึ้น พหุ และเขตภาคกลาง ภาคกลาง (ต่อ)

TABLE 10 EMPLOYED PERSONS BY INDUSTRY, HOURS WORKED PER WEEK, AVAILABILITY FOR ADDITIONAL WORK, SEX AND AREA, CENTRAL REGION (Contd.)

จำนวนชั่วโมงทำงาน พหุ และ การมีเวลาเหลือ และต้องการทำงานเพิ่มขึ้น	เขตภาคกลาง (ต่อ) Industry (Contd.)										HOURS WORKED, SEX AND AVAILABILITY FOR ADDITIONAL WORK TOTAL (FEMALE)	
	รวม Total	เกษตรกรรม และการปฐมนิคม Agriculture and Farming	เหมืองแร่ และหิน Mining and Quarrying	การผลิต Manufacturing	ไฟฟ้า ก๊าซ และระบบประปา Electricity and Water supply	การก่อสร้าง Construction	การขนส่ง การขนส่งทางบก การขนส่งทางน้ำ การขนส่งทางอากาศ Transport, storage and information communication	การขนส่ง และ สถานที่เก็บสินค้า Transportation and storage	ที่พักแรมและ บริการด้านอาหาร Accommodation and food service	ข้อมูลข่าวสาร และการสื่อสาร Information and communication		กิจกรรมการเงินและ การประกันภัย Financial intermediation
ยอดรวม (หญิง)	2,450.7	172.5	3.2	794.9	4.4	44.3	500.5	33.6	320.8	20.5	53.9	53.9
มี	7.9	2.6	-	1.9	-	0.2	1.0	-	0.2	-	0.1	0.1
ไม่มี	2,442.8	169.9	3.2	793.0	4.4	44.2	499.4	33.6	320.7	20.5	53.9	53.9
มีงานประจำแต่ไม่ได้ทำงาน	7.0	0.9	-	1.4	-	1.1	0.3	-	1.4	-	0.5	0.5
มี	0.5	-	-	0.3	-	0.1	-	-	-	-	-	-
ไม่มี	6.5	0.9	-	1.1	-	1.0	0.3	-	1.4	-	0.5	0.5
1-9 ชั่วโมง	3.4	0.5	-	0.2	-	-	2.1	-	-	-	-	-
มี	0.5	-	-	-	-	-	0.3	-	-	-	-	-
ไม่มี	3.0	0.5	-	0.2	-	-	1.8	-	-	-	-	-
10-19 ชั่วโมง	12.5	4.9	-	1.1	-	0.2	0.8	-	2.8	-	-	-
มี	0.2	0.2	-	-	-	-	-	-	-	-	-	-
ไม่มี	12.3	4.8	-	1.1	-	0.2	0.8	-	2.8	-	-	-
20-29 ชั่วโมง	39.1	18.6	0.2	2.8	-	0.3	5.0	0.4	4.6	-	0.1	0.1
มี	1.9	1.4	-	-	-	-	0.4	-	-	-	0.1	0.1
ไม่มี	37.2	17.1	0.2	2.8	-	0.3	4.6	0.4	4.6	-	-	-
30-34 ชั่วโมง	39.8	16.6	0.7	4.2	-	1.3	4.3	1.1	6.3	-	0.2	0.2
มี	1.3	0.7	-	-	-	-	-	-	-	-	-	-
ไม่มี	38.5	15.9	0.7	4.2	-	1.3	4.3	1.1	6.3	-	0.2	0.2
35-39 ชั่วโมง	214.4	38.5	0.2	14.3	2.2	0.4	19.1	1.0	22.5	2.4	6.6	6.6
มี	1.0	0.1	-	0.1	-	-	-	-	0.2	-	-	-
ไม่มี	213.4	38.4	0.2	14.2	2.2	0.4	19.1	1.0	22.3	2.4	6.6	6.6
40-49 ชั่วโมง	1,362.2	68.0	2.2	503.7	2.2	34.6	240.6	24.1	147.2	17.6	40.8	40.8
มี	2.3	0.1	-	1.5	-	0.1	0.3	-	-	-	-	-
ไม่มี	1,359.8	67.9	2.2	502.2	2.2	34.5	240.2	24.1	147.2	17.6	40.8	40.8
50 ชั่วโมงขึ้นไป	772.5	24.5	-	267.2	-	6.5	228.4	7.1	136.0	0.6	5.8	5.8
มี	0.4	0.1	-	-	-	-	-	-	-	-	-	-
ไม่มี	772.1	24.4	-	267.2	-	6.5	228.4	7.1	136.0	0.6	5.8	5.8

หน่วยเป็นพัน : In Thousands

ตารางที่ 10 จำนวนผู้จ้างทำ งานตามอุตสาหกรรม จำนวนชั่วโมงทำงานต่อสัปดาห์ การมีเวลาถือพ้อและต้องการทำงานเพิ่มขึ้น เพศ และเขตภาคกลาง ภาคกลาง (ต่อ)
 TABLE 10 EMPLOYED PERSONS BY INDUSTRY, HOURS WORKED PER WEEK, AVAILABILITY FOR ADDITIONAL WORK, SEX AND AREA, CENTRAL REGION (Contd.)

หน่วยเป็นพัน : in Thousands

กิจกรรมการเงินและ การประกันภัย Financial Intermediation	อุตสาหกรรม (ต่อ) Industry (Contd.)											กิจกรรมของ องค์กร Extra- territorial	ไม่ทราบ Unknown	HOURS WORKED, SEX AND AVAILABILITY FOR ADDITIONAL WORK
	กิจกรรม อสังหาริมทรัพย์ Real estate activities	กิจกรรมทางวิชาชีพ วิทย์และเทคนิค Professional,Scientific technical activities	การบริหารสนับสนุน และอสังหาริมทรัพย์ Administrative and support-service activities	การบริหารราชการ ท้องถิ่น Public admin- istration	การศึกษา Education	กิจกรรมด้านสุขภาพ งานสังคมสงเคราะห์ Health and social work	ศิลปะ ความบันเทิง และนันทนาการ Art, entertainment	บริการด้านอื่นๆ Other service	งานในครัวเรือน Activities of household	กิจกรรมของ องค์กร territorial	ไม่ทราบ Unknown			
ยอดรวม (ชาย)	19.9	22.7	71.9	125.5	50.1	24.8	25.1	55.7	6.4	-	-	6.0	TOTAL (MALE)	
มี	-	0.7	0.5	0.1	0.1	-	1.2	0.8	-	-	-	-	Available	
ไม่มี	19.9	22.1	71.4	125.4	50.0	24.8	23.9	55.0	6.4	-	-	6.0	Not available	
มีจำนวนประจำเต็มที่ใช้ทำงาน	-	-	0.1	0.8	0.0	-	1.0	-	-	-	-	-	With job not work	
มี	-	-	-	-	-	-	0.6	-	-	-	-	-	Available	
ไม่มี	-	-	0.1	0.8	0.0	-	0.4	-	-	-	-	-	Not available	
1-9 ชั่วโมง	0.5	-	-	-	-	-	-	0.2	-	-	-	-	1-9 hours	
มี	-	-	-	-	-	-	-	0.1	-	-	-	-	Available	
ไม่มี	0.5	-	-	-	-	-	-	0.1	-	-	-	-	Not available	
10-19 ชั่วโมง	-	-	0.9	0.1	0.8	-	0.5	0.1	0.0	-	-	-	10-19 hours	
มี	-	-	0.1	-	0.1	-	0.3	-	-	-	-	-	Available	
ไม่มี	-	-	0.8	0.1	0.6	-	0.3	0.1	0.0	-	-	-	Not available	
20-29 ชั่วโมง	1.4	1.1	0.1	1.5	0.3	-	1.1	0.6	0.2	-	-	-	20-29 hours	
มี	-	-	-	-	-	-	-	-	-	-	-	-	Available	
ไม่มี	1.4	1.1	0.1	1.5	0.3	-	1.1	0.6	0.2	-	-	-	Not available	
30-34 ชั่วโมง	-	0.1	0.2	-	0.5	-	0.5	0.7	0.2	-	-	-	30-34 hours	
มี	-	-	-	-	-	-	-	-	-	-	-	-	Available	
ไม่มี	-	0.1	0.2	-	0.5	-	0.5	0.5	0.2	-	-	-	Not available	
35-39 ชั่วโมง	1.4	2.4	0.3	54.9	15.3	5.6	0.1	3.2	0.1	-	-	-	35-39 hours	
มี	-	0.7	-	0.1	-	-	-	0.5	-	-	-	-	Available	
ไม่มี	1.4	1.7	0.3	54.7	15.3	5.6	0.1	2.7	0.1	-	-	-	Not available	
40-49 ชั่วโมง	11.2	15.8	29.1	60.8	31.3	15.5	13.5	25.8	3.5	-	-	4.4	40-49 hours	
มี	-	-	-	-	-	-	0.2	-	-	-	-	-	Available	
ไม่มี	11.2	15.8	29.1	60.8	31.3	15.5	13.3	25.8	3.5	-	-	4.4	Not available	
50 ชั่วโมงขึ้นไป	5.4	3.3	41.2	7.4	1.8	3.7	8.3	25.1	2.4	-	-	1.5	50 hours and over	
มี	-	-	0.4	-	-	-	-	-	-	-	-	-	Available	
ไม่มี	5.4	3.3	40.8	7.4	1.8	3.7	8.3	25.1	2.4	-	-	1.5	Not available	

ตารางที่ 10 จำนวนผู้จ้างทำ งานตามอุตสาหกรรม จำนวนชั่วโมงทำงานต่อสัปดาห์ การไม่เอาใจพอและต้องการทำงานเพิ่มขึ้น เพศ และเขตภาคกลาง ภาคกลาง (ต่อ)
 TABLE 10 EMPLOYED PERSONS BY INDUSTRY, HOURS WORKED PER WEEK, AVAILABILITY FOR ADDITIONAL WORK, SEX AND AREA, CENTRAL REGION (Contd.)

หน่วยเป็นพัน : in Thousands

จำนวนชั่วโมงทำงาน เพศ และ การไม่เอาใจพอ และต้องการทำงานเพิ่มขึ้น	เขตเทศบาล MUNICIPAL AREA											HOURS WORKED, SEX AND AVAILABILITY FOR ADDITIONAL WORK TOTAL (FEMALE)
	กิจกรรม อสังหาริมทรัพย์ Real estate activities	กิจกรรมทางวิชาชีพ วิทย์และเทคโนโลยี Professional, scientific technical activities	การบริหารสนับสนุน และอสังหาริมทรัพย์ Administrative and support-service activities	การบริหารราชการ ท้องถิ่น Public admin- istration	การศึกษา Education	กิจกรรมด้านสุขภาพ งานสังคมสงเคราะห์ Health and social work	ศิลปะ ความบันเทิง และนันทนาการ Art, entertainment	บริการด้านอื่นๆ Other service	งานในครัวเรือน Activities of household	กิจกรรมของ องค์กร Extra- territorial	ไม่ทราบ Unknown	
ยอดรวม (หญิง)	18.9	20.0	38.1	79.1	97.2	87.1	30.4	83.8	28.2	-	10.3	10.3
มี	-	0.6	-	0.3	0.6	-	-	0.4	0.1	-	-	Available
ไม่มี	18.9	19.4	38.1	78.8	96.7	87.1	30.4	83.4	28.1	-	10.3	Not available
มีงานประจำแต่ไม่ทำงาน	-	-	-	0.1	0.7	0.2	-	0.3	0.1	-	-	With job not work
มี	-	-	-	-	-	-	-	-	0.1	-	-	Available
ไม่มี	-	-	-	0.1	0.7	0.2	-	0.3	-	-	-	Not available
1-9 ชั่วโมง	-	0.2	0.3	-	-	-	-	0.1	-	-	-	1-9 hours
มี	-	-	-	-	-	-	-	0.1	-	-	-	Available
ไม่มี	-	0.2	0.3	-	-	-	-	-	-	-	-	Not available
10-19 ชั่วโมง	0.3	-	-	0.2	0.5	0.5	0.2	0.7	0.4	-	-	10-19 hours
มี	-	-	-	-	-	-	-	-	-	-	-	Available
ไม่มี	0.3	-	-	0.2	0.5	0.5	0.2	0.7	0.4	-	-	Not available
20-29 ชั่วโมง	0.7	-	0.5	0.1	2.0	0.8	1.3	1.3	0.7	-	-	20-29 hours
มี	-	-	-	-	-	-	-	-	-	-	-	Available
ไม่มี	0.7	-	0.5	0.1	2.0	0.8	1.3	1.3	0.7	-	-	Not available
30-34 ชั่วโมง	0.0	-	0.5	0.6	1.6	0.4	0.8	1.1	0.2	-	-	30-34 hours
มี	-	-	-	-	0.6	-	-	-	-	-	-	Available
ไม่มี	0.0	-	0.5	0.6	1.0	0.4	0.8	1.1	0.2	-	-	Not available
35-39 ชั่วโมง	0.2	3.1	0.4	38.1	36.5	19.0	0.3	6.1	1.8	-	-	35-39 hours
มี	-	0.6	-	-	-	-	-	-	-	-	-	Available
ไม่มี	0.2	2.5	0.4	38.1	36.5	19.0	0.3	6.1	1.8	-	-	Not available
40-49 ชั่วโมง	12.9	16.2	27.7	39.0	54.7	49.9	16.6	37.7	9.7	-	9.9	40-49 hours
มี	-	-	-	0.3	-	-	-	-	-	-	-	Available
ไม่มี	12.9	16.2	27.7	38.7	54.7	49.9	16.6	37.7	9.7	-	9.9	Not available
50 ชั่วโมงขึ้นไป	4.8	0.5	8.8	1.0	1.3	16.3	11.3	36.6	15.3	-	0.4	50 hours and over
มี	-	-	-	-	-	-	-	0.3	-	-	-	Available
ไม่มี	4.8	0.5	8.8	1.0	1.3	16.3	11.3	36.3	15.3	-	0.4	Not available

ตารางที่ 10 จำนวนผู้จ้างทำ งานตามอุตสาหกรรม จำนวนชั่วโมงทำงานต่อสัปดาห์ การมีเวลาเหลือพอและต้องการทำงานเพิ่มขึ้น เขต และเขตการปกครอง ภาคกลาง (ต่อ)

จำนวนชั่วโมงทำงาน เพศ และ การมีเวลาเหลือพอ และต้องการทำงานเพิ่มขึ้น	นอกเขตเทศบาล NON-MUNICIPAL AREA										รวม	ข้อมูลครัวเรือน	อุตสาหกรรม	การก่อสร้าง	การขุดลอก การซ่อมยานยนต์	การขนส่ง และ สถานที่เก็บสินค้า Transportation and storage	ที่พักแรมและ บริการด้านอาหาร Accommodation and food service	ข้อมูลข่าวสาร และการสื่อสาร Information and communication	กิจกรรมการเงินและ การประกันภัย Financial Intermediation	HOURS WORKED, SEX AND AVAILABILITY FOR ADDITIONAL WORK		
	เกษตรกรรม และการประมง Agriculture	การทำ เหมืองแร่ และเหมืองหิน Mining	การผลิต Manufacturing	ไฟฟ้า ก๊าซ ไอน้ำระบบปรับอากาศ Electricity	การจัดหาน้ำ บำบัดน้ำเสีย และประปา Water supply sewerage waste	Construction	Transport, storage and storage	Transportation and storage	Accommodation and food service	Information and communication											Financial Intermediation	TOTAL (MALE)
ยอดรวม (ชาย)	1,081.9	2.7	861.6	20.8	10.0	333.0	432.5	182.1	102.6	13.6	15.5	3,404.6										
มี	9.6	-	2.0	-	0.4	4.0	1.7	0.4	0.8	-	-	20.8										Available
ไม่มี	1,072.4	2.7	859.6	20.8	9.6	329.0	430.8	181.7	101.8	13.6	15.5	3,383.8										Not available
มีงานประจำเต็มวันได้ทำงาน	3.9	-	1.1	-	-	3.1	1.6	0.4	0.6	0.3	-	13.5										With job not work
มี	0.2	-	-	-	-	0.3	0.1	-	-	-	-	0.6										Available
ไม่มี	3.7	-	1.1	-	-	2.9	1.5	0.4	0.6	0.3	-	12.9										Not available
19 ชั่วโมง	1.3	-	0.7	-	-	-	-	0.1	-	-	-	2.5										Not available
มี	-	-	-	-	-	-	-	0.1	-	-	-	0.5										Available
ไม่มี	1.3	-	0.7	-	-	-	-	-	-	-	-	2.0										Not available
1019 ชั่วโมง	14.9	-	0.6	-	-	1.5	1.2	1.4	1.1	-	-	22.6										1019 hours
มี	-	-	0.1	-	-	0.3	-	-	-	-	-	0.4										Available
ไม่มี	14.9	-	0.5	-	-	1.3	1.2	1.4	1.1	-	-	22.2										Not available
2029 ชั่วโมง	77.1	-	2.2	-	0.6	4.1	4.7	1.7	1.9	-	-	99.0										2029 hours
มี	2.6	-	-	-	0.4	0.3	0.8	-	0.1	-	-	4.2										Available
ไม่มี	74.5	-	2.2	-	0.2	3.7	4.0	1.7	1.8	-	-	94.8										Not available
3034 ชั่วโมง	74.1	0.2	5.8	-	-	8.1	7.5	5.6	2.0	-	-	108.1										3034 hours
มี	1.7	-	0.2	-	-	2.2	-	-	-	-	-	4.4										Available
ไม่มี	72.4	0.2	5.6	-	-	5.9	7.5	5.6	2.0	-	-	103.8										Not available
3539 ชั่วโมง	205.9	-	11.6	6.9	2.2	5.5	19.6	10.4	6.3	2.3	2.1	356.0										3539 hours
มี	3.4	-	-	-	-	-	0.7	0.3	-	-	-	4.7										Available
ไม่มี	202.5	-	11.6	6.9	2.2	5.5	18.9	10.1	6.3	2.3	2.1	351.3										Not available
4049 ชั่วโมง	460.3	2.1	528.7	12.0	5.9	226.8	234.3	78.2	47.1	10.5	12.4	1,793.8										4049 hours
มี	1.6	-	1.7	-	-	0.4	0.2	-	0.7	-	-	5.5										Available
ไม่มี	458.6	2.1	527.0	12.0	5.9	226.4	234.2	78.2	46.4	10.5	12.4	1,788.3										Not available
50 ชั่วโมงขึ้นไป	244.5	0.4	311.0	2.0	1.3	84.0	163.6	84.3	43.7	0.6	0.9	1,009.1										50 hours and over
มี	-	-	-	-	-	0.6	-	-	-	-	-	0.6										Available
ไม่มี	244.5	0.4	311.0	2.0	1.3	83.4	163.6	84.3	43.7	0.6	0.9	1,008.5										Not available

ไตรมาสที่ 3/2557 : Quarter 3/2014

หน่วยเป็นพัน : in Thousands

ตารางที่ 10 จำนวนผู้จ้างทำ งานตามอุตสาหกรรม จำนวนชั่วโมงทำงานต่อสัปดาห์ การมีเวลาเหลือพอและต้องการทำงานเพิ่มขึ้น เขต และเขตการปกครอง ภาคกลาง (ต่อ)

จำนวนชั่วโมงทำงาน เพศ และ การมีเวลาเหลือพอ และต้องการทำงานเพิ่มขึ้น	นอกเขตเทศบาล NON-MUNICIPAL AREA											รวม	HOURS WORKED, SEX AND AVAILABILITY FOR ADDITIONAL WORK
	เกษตรกรรม และการปศุสัตว์	เหมืองแร่ และเหมืองหิน	การผลิต	ไฟฟ้า ก๊าซ ไอน้ำระบบปรับอากาศ	การจัดหาน้ำ บำบัดน้ำเสีย และประปา	การก่อสร้าง	อุตสาหกรรม การขนส่ง	การขนส่ง และ สถานที่เก็บสินค้า Transportation and storage	ที่พักแรมและ บริการด้านอาหาร Accommodation and food service	ข้อมูลข่าวสาร และการสื่อสาร Information and communication	กิจกรรมการเงินและ การประกันภัย Financial Intermediation		
ยอดรวม (หญิง)	7595	0.5	844.1	3.5	7.2	62.0	453.4	24.0	217.1	7.8	31.2	31.2	Available
มี	15.0	-	1.6	-	0.2	1.1	0.2	-	1.2	-	-	-	Available
ไม่มี	2,794.9	0.5	842.5	3.5	7.2	60.9	453.2	24.0	215.9	7.8	31.2	31.2	Not available
มีงานประจำเต็มวันได้ทำงาน	10.2	-	2.3	-	-	-	1.2	0.1	0.9	-	-	-	With job not work
มี	0.4	-	0.1	-	-	-	-	-	0.1	-	-	-	Available
ไม่มี	9.8	-	2.2	-	-	-	1.2	0.1	0.8	-	-	-	Not available
19 ชั่วโมง	2.6	-	0.2	-	-	0.1	0.1	-	0.1	-	-	-	19 hours
มี	0.1	-	-	-	-	-	-	-	0.1	-	-	-	Available
ไม่มี	2.5	-	0.2	-	-	0.1	0.1	-	-	-	-	-	Not available
1019 ชั่วโมง	21.7	-	1.0	-	-	0.1	1.6	-	1.5	-	-	-	1019 hours
มี	0.8	-	0.1	-	-	0.1	-	-	-	-	-	-	Available
ไม่มี	20.9	-	1.0	-	-	-	1.6	-	1.5	-	-	-	Not available
2029 ชั่วโมง	99.0	-	3.3	-	-	0.3	5.7	0.1	3.7	-	-	-	2029 hours
มี	4.8	-	-	-	-	-	-	-	0.3	-	-	-	Available
ไม่มี	94.3	-	3.3	-	-	0.3	5.7	0.1	3.4	-	-	-	Not available
3034 ชั่วโมง	86.8	0.1	5.6	-	-	2.0	11.4	0.2	6.7	-	0.1	0.1	3034 hours
มี	2.8	-	-	-	-	1.1	-	-	-	-	-	-	Available
ไม่มี	84.0	0.1	5.6	-	-	0.9	11.4	0.2	6.7	-	0.1	0.1	Not available
3539 ชั่วโมง	327.9	-	13.6	1.7	1.0	1.6	19.7	1.2	13.4	1.7	4.9	4.9	3539 hours
มี	2.4	-	-	-	-	-	0.2	-	-	-	-	-	Available
ไม่มี	325.5	-	13.6	1.7	1.0	1.6	19.5	1.2	13.4	1.7	4.9	4.9	Not available
4049 ชั่วโมง	1,445.1	0.4	521.4	1.4	6.0	46.1	213.1	16.4	91.5	4.6	24.4	24.4	4049 hours
มี	2.6	-	0.8	-	-	-	-	-	-	-	-	-	Available
ไม่มี	1,442.5	0.4	520.6	1.4	6.0	46.1	213.1	16.4	91.5	4.6	24.4	24.4	Not available
50 ชั่วโมงขึ้นไป	816.8	-	296.7	0.4	0.3	12.0	200.7	6.0	99.4	1.5	1.8	1.8	50 hours and over
มี	1.3	-	0.6	-	-	-	-	-	0.7	-	-	-	Available
ไม่มี	815.5	-	296.1	0.4	0.3	12.0	200.7	6.0	98.7	1.5	1.8	1.8	Not available

ไตรมาสที่ 3/2557 : Quarter 3/2014

หน่วยเป็นพัน : in Thousands

ตารางที่ 10 จำนวนผู้จ้างทำ งานภาคอุตสาหกรรม จำนวนชั่วโมงทำงานต่อสัปดาห์ การมีเวลาเหลือและต้องการทำงานเพิ่มขึ้น เขต และเขตการปกครอง ภาคกลาง (ต่อ)

TABLE 10 EMPLOYED PERSONS BY INDUSTRY, HOURS WORKED PER WEEK, AVAILABILITY FOR ADDITIONAL WORK, SEX AND AREA, CENTRAL REGION(Contd.)

หน่วยเป็นพัน : in Thousands

จำนวนชั่วโมงทำงาน เพศ และ กรรมวิธานสื่อขอ และตั้งการทำงานเพิ่มขึ้น	นเขตเทศบาล NON-MUNICIPAL AREA											HOURS WORKED, SEX AND AVAILABILITY FOR ADDITIONAL WORK
	กิจกรรม อสังหาริมทรัพย์ Real estate activities	กิจกรรมทางวิชาชีพ วิเทศและเทคนิค Professional/scientific technical activities	การบริหารสนับสนุน และป้องกันประเทศ Administrative and support service activities	การบริหารราชการ ป้องกันประเทศ Public admin- istration defence	การศึกษา Education	กิจกรรมด้านสุขภาพ Health and social work	ศิลปะ ความบันเทิง และนันทนาการ Art, entertainment	บริการด้านอื่นๆ Other service	งานในครัวเรือน ส่วนบุคคล Activities of household	กิจกรรมของ องค์กร Extra- territorial	ไม่ทราบ Unknown	
ยอดรวม (ชาย)	7.5	14.8	53.4	124.5	51.5	23.6	18.0	48.0	6.6	-	0.5	Available
มี	-	-	-	-	0.5	-	0.4	1.1	-	-	-	Available
ไม่มี	7.5	14.8	53.4	124.5	51.1	23.6	17.6	46.9	6.6	0.5	Not available	
มีงานประจำแต่ไม่ได้ทำงาน	-	0.7	0.3	0.3	0.1	-	1.0	-	-	-	-	With job not work Available
มี	-	-	-	-	-	-	-	-	-	-	-	Not available
ไม่มี	-	0.7	0.3	0.3	0.1	-	1.0	-	-	-	-	99 hours
19 ชั่วโมง	-	-	-	-	-	-	0.4	0.1	-	-	-	Available
มี	-	-	-	-	-	-	0.3	0.1	-	-	-	Not available
ไม่มี	-	-	-	-	-	-	0.1	-	-	-	-	1819 hours
1019 ชั่วโมง	-	0.3	0.5	0.3	-	-	0.1	0.8	-	-	-	Available
มี	-	-	-	-	-	-	0.1	-	-	-	-	Not available
ไม่มี	-	0.3	0.5	0.3	-	-	-	0.8	-	-	-	Not available
2029 ชั่วโมง	0.1	0.2	0.1	1.6	0.4	-	1.9	2.2	0.4	-	-	2029 hours
มี	-	-	-	-	-	-	-	-	-	-	-	Available
ไม่มี	0.1	0.2	0.1	1.6	0.4	-	1.9	2.2	0.4	-	-	Not available
3034 ชั่วโมง	0.5	-	-	0.3	0.2	-	0.1	2.0	1.8	-	-	3034 hours
มี	-	-	-	-	-	-	-	0.3	-	-	-	Available
ไม่มี	0.5	-	-	0.3	0.2	-	0.1	1.7	1.8	-	-	Not available
3559 ชั่วโมง	0.9	1.0	1.0	47.9	21.8	6.5	1.0	3.0	-	-	-	3559 hours
มี	-	-	-	-	-	-	-	0.2	-	-	-	Available
ไม่มี	0.9	1.0	1.0	47.9	21.8	6.5	1.0	2.8	-	-	-	Not available
4949 ชั่วโมง	5.2	10.6	23.8	56.7	27.5	12.8	8.0	26.4	4.3	0.5	-	4949 hours
มี	-	-	-	-	0.5	-	-	0.4	-	-	-	Available
ไม่มี	5.2	10.6	23.8	56.7	27.1	12.8	8.0	25.9	4.3	0.5	-	Not available
50 ชั่วโมงขึ้นไป	0.8	2.1	27.6	17.4	1.6	4.3	5.5	13.5	0.2	-	-	50 hours and over
มี	-	-	-	-	-	-	-	-	-	-	-	Available
ไม่มี	0.8	2.1	27.6	17.4	1.6	4.3	5.5	13.5	0.2	-	-	Not available

ตารางที่ 10 จำนวนผู้จ้างทำ งานภาคอุตสาหกรรม จำนวนชั่วโมงทำงานต่อสัปดาห์ การมีเวลาพักผ่อนและกิจกรรมทำงานเพิ่มขึ้น เขต และเขตการปกครอง ภาคกลาง (ต่อ)

TABLE 10 EMPLOYED PERSONS BY INDUSTRY, HOURS WORKED PER WEEK, AVAILABILITY FOR ADDITIONAL WORK, SEX AND AREA, CENTRAL REGION(Contd.)

หน่วยเป็นพัน : in Thousands

จำนวนชั่วโมงทำงาน เพศ และ กรรมวิสาหกิจ และตั้งการทำงานเพิ่มขึ้น	นเขตเทศบาล NONMUNICIPAL AREA											HOURS WORKED, SEX AND AVAILABILITY FOR ADDITIONAL WORK TOTAL (FEMALE)
	กิจกรรม อสังหาริมทรัพย์ Real estate activities	กิจกรรมทางวิชาชีพ วิทย์และเทคโนโลยี Professional/scientific technical activities	การบริหารสนับสนุน และป้องกันประเทศ Administrative and support service activities	การบริหารราชการ ป้องกันประเทศ Public admin- istration defence	การศึกษา Education	กิจกรรมด้านสุขภาพ Health and social work	ศิลปะ ความบันเทิง และนันทนาการ Art, entertainment	บริการด้านอื่นๆ Other service	งานในครัวเรือน ส่วนบุคคล Activities of household	กิจกรรมของ องค์กร Extra- territorial	ไม่ทราบ Unknown	
อุตสาหกรรม (หญิง)	7.1	11.2	31.3	77.1	102.0	68.6	22.8	61.8	14.4	-	3.3	3.3
มี	-	-	0.5	-	-	0.2	0.1	0.7	0.4	-	-	Available
ไม่มี	7.1	11.2	30.8	77.1	102.0	68.4	22.7	61.2	14.0	-	3.3	Not available
มีงานประจำแต่ไม่ได้ทำงาน	-	0.1	1.2	-	0.8	0.3	1.0	0.4	-	-	-	With job not work
มี	-	-	-	-	-	-	-	-	-	-	-	Available
ไม่มี	-	0.1	1.2	-	0.8	0.3	1.0	0.4	-	-	-	Not available
19 ชั่วโมง	0.4	-	-	0.2	0.2	-	0.3	0.3	-	-	-	19 hours
มี	-	-	-	-	-	-	-	-	-	-	-	Available
ไม่มี	0.4	-	-	0.2	0.2	-	0.3	0.3	-	-	-	Not available
1019 ชั่วโมง	-	-	-	0.5	-	0.5	0.5	0.1	-	-	-	1019 hours
มี	-	-	-	-	-	-	-	-	-	-	-	Available
ไม่มี	-	-	-	0.5	-	0.5	0.5	0.1	-	-	-	Not available
2029 ชั่วโมง	-	-	-	0.3	0.5	0.3	1.2	1.6	1.2	-	-	2029 hours
มี	-	-	-	-	-	-	0.1	0.3	0.1	-	-	Available
ไม่มี	-	-	-	0.3	0.5	0.3	1.1	1.3	1.0	-	-	Not available
3034 ชั่วโมง	-	0.8	-	0.3	1.5	-	0.3	2.7	0.1	-	-	3034 hours
มี	-	-	-	-	-	-	-	0.3	-	-	-	Available
ไม่มี	-	0.8	-	0.3	1.5	-	0.3	2.4	0.1	-	-	Not available
3559 ชั่วโมง	0.6	0.2	0.5	36.9	42.6	15.3	1.9	2.8	1.5	-	-	3559 hours
มี	-	-	0.5	-	-	0.2	-	-	-	-	-	Available
ไม่มี	0.6	0.2	-	36.9	42.6	15.1	1.9	2.8	1.5	-	-	Not available
4949 ชั่วโมง	5.2	8.5	23.2	34.9	54.1	38.3	13.0	30.8	4.6	-	3.3	4949 hours
มี	-	-	-	-	-	-	-	0.1	0.3	-	-	Available
ไม่มี	5.2	8.5	23.2	34.9	54.1	38.3	13.0	30.7	4.3	-	3.3	Not available
50 ชั่วโมงขึ้นไป	0.8	1.5	6.4	4.1	2.4	14.0	4.5	23.0	7.1	-	-	50 hours and over
มี	-	-	-	-	-	-	-	-	-	-	-	Available
ไม่มี	0.8	1.5	6.4	4.1	2.4	14.0	4.5	23.0	7.1	-	-	Not available

ตารางที่ 11 จำนวนผู้จ้างงาน จำนวนชั่วโมงทำงานต่อสัปดาห์ การมีเวลาเหลือของเกษตรกรที่ทำงานเพิ่มขึ้น และเพศ ภาคกลาง
 TABLE 11 EMPLOYED PERSONS BY WORK STATUS, HOURS WORKED PER WEEK, AVAILABILITY FOR ADDITIONAL WORK AND SEX, CENTRAL REGION

ไตรมาสที่ 3/2557 : Quarter 3/2014

จำนวนชั่วโมงทำงาน เพศ และ การมีเวลาเหลือ และต้องการทำงานเพิ่มขึ้น	สถานภาพการทำงาน Work Status							รวม	HOURS WORKED, SEX AND AVAILABILITY FOR ADDITIONAL WORK	
	นายจ้าง Employer	ลูกจ้างรัฐบาล Government Employee	ลูกจ้างเอกชน		ทำงานส่วนตัว		ช่วยเหลือ ครอบครัว Unpaid Family Worker			กรรมกรกลุ่ม Members of Producers' Cooperatives
			Private Employee	Own Account Worker	Worker	Worker				
ชาย	271.7	479.2	3,176.3	1,660.4	635.8	2.4	TOTAL (MALE)			
มี	1.4	0.7	21.8	7.5	1.7	0.0	Available			
ไม่มี	270.4	478.5	3,154.6	1,652.9	634.2	2.3	Not available			
มีงานประจำแต่ไม่ได้ทำงาน	1.6	1.4	9.4	7.7	-	0.0	With job not work			
1-9 ชั่วโมง	-	-	1.0	0.8	-	-	Available			
ไม่มี	1.6	1.4	8.5	6.9	-	-	Not available			
1-9 ชั่วโมง	0.3	-	2.1	1.7	0.1	-	1-9 hours			
มี	-	-	0.5	0.1	-	-	Available			
ไม่มี	0.3	-	1.5	1.6	0.1	-	Not available			
10-19 ชั่วโมง	1.4	1.1	8.2	19.2	3.6	-	10-19 hours			
มี	-	0.1	0.6	0.2	-	-	Available			
ไม่มี	1.4	1.0	7.6	18.9	3.6	-	Not available			
20-29 ชั่วโมง	5.1	3.2	23.1	76.0	32.4	-	20-29 hours			
มี	0.5	-	4.2	1.7	0.2	-	Available			
ไม่มี	9.3	0.5	32.5	75.0	32.1	-	Not available			
30-34 ชั่วโมง	-	-	4.9	0.6	-	-	30-34 hours			
มี	9.3	0.5	27.6	74.5	26.7	-	Available			
ไม่มี	14.9	183.2	55.4	201.7	97.6	0.5	Not available			
35-39 ชั่วโมง	-	0.1	2.7	3.3	0.8	-	35-39 hours			
มี	14.9	183.0	52.7	198.4	96.8	0.5	Available			
ไม่มี	159.2	247.4	2,048.3	617.3	253.3	0.4	Not available			
40-49 ชั่วโมง	0.2	0.5	6.8	0.8	-	-	40-49 hours			
มี	158.9	247.0	2,041.4	616.5	253.3	0.4	Available			
ไม่มี	80.0	42.4	997.4	661.8	222.1	1.4	Not available			
50 ชั่วโมงขึ้นไป	0.6	-	1.1	-	0.6	-	50 hours and over			
มี	79.4	42.4	996.3	661.8	221.5	1.4	Available			
ไม่มี	77.3	467.8	2,594.4	1,215.2	903.4	2.5	Not available			
หญิง	-	0.5	14.2	4.6	3.7	-	TOTAL (FEMALE)			
มี	77.3	467.3	2,580.2	1,210.6	899.7	2.5	Available			
ไม่มี	0.1	1.6	8.1	7.0	0.3	-	Not available			
มีงานประจำแต่ไม่ได้ทำงาน	-	-	0.5	0.4	-	-	With job not work			
1-9 ชั่วโมง	0.1	1.6	7.6	6.6	0.3	-	Available			
มี	-	-	3.6	1.6	0.6	-	Not available			
ไม่มี	0.1	0.2	0.3	0.3	-	-	1-9 hours			
10-19 ชั่วโมง	-	-	3.4	1.3	0.6	-	Available			
มี	0.9	0.8	6.3	12.4	13.7	-	Not available			
ไม่มี	0.9	-	0.3	-	0.7	-	10-19 hours			
20-29 ชั่วโมง	2.2	2.2	6.0	12.4	13.1	-	Available			
มี	2.2	2.2	25.0	48.4	60.4	-	Not available			
ไม่มี	-	-	4.0	1.2	1.4	-	20-29 hours			
30-34 ชั่วโมง	2.2	2.2	20.9	47.2	59.0	-	Available			
มี	1.7	4.5	22.5	46.2	51.6	0.1	Not available			
ไม่มี	-	-	3.3	0.7	-	-	30-34 hours			
35-39 ชั่วโมง	1.7	4.5	19.2	45.4	51.6	0.1	Available			
มี	7.5	204.8	50.9	137.5	141.4	0.2	Not available			
ไม่มี	-	0.2	0.9	1.7	0.6	-	35-39 hours			
40-49 ชั่วโมง	7.5	204.6	50.0	135.8	140.8	0.2	Available			
มี	32.5	226.7	1,777.7	423.7	345.8	0.9	Not available			
ไม่มี	32.5	226.4	1,773.4	423.7	345.4	0.9	Available			
50 ชั่วโมงขึ้นไป	32.3	27.1	700.3	538.6	289.6	1.4	Not available			
มี	32.3	27.1	699.6	538.3	288.9	1.4	Available			
ไม่มี	32.3	27.1	699.6	538.3	288.9	1.4	Not available			

หน่วยเป็นพัน : in Thousands

ตารางที่ 11 จำนวนผู้มีงานทำ จำนวนชั่วโมงทำงานต่อสัปดาห์ การมีเวลาเหลือพอและต้องการทำงานเพิ่มขึ้น เขต และเขตการปกครอง ภาคกลาง (ต่อ)

TABLE 11 EMPLOYED PERSONS BY WORK STATUS, HOURS WORKED PER WEEK, AVAILABILITY FOR ADDITIONAL WORK, SEX AND AREA, CENTRAL REGION (Contd.)

ไตรมาสที่ 3/2557 : Quarter 3/2014

หน่วยเป็นพัน : In Thousands

จำนวนชั่วโมงทำงาน เพศ และ การมีเวลาเหลือพอ และต้องการทำงานเพิ่มขึ้น	สถานภาพการทำงาน Work Status										HOURS WORKED, SEX AND AVAILABILITY FOR ADDITIONAL WORK
	รวม Total	นายจ้าง Employer	ลูกจ้างรัฐบาล Government Employee	ลูกจ้างเอกชน Private Employee	ทำงานส่วนตัว Own Account Worker	ช่วยธุรกิจ ครอบครัว Unpaid Family Worker	การรวมกลุ่ม Members of Producers' Cooperatives	TOTAL (FEMALE)			
ยอดรวม (หญิง)	2,450.7	41.8	238.3	1,294.7	548.1	326.3	1.5	Available			
มี	7.9	-	0.3	4.3	2.7	0.7	-	Not available			
ไม่มี	2,442.8	41.8	238.0	1,290.4	545.4	325.6	1.5	With job not work			
มีงานประจำแต่ไม่ได้ทำงาน	7.0	-	0.8	4.2	1.7	0.2	-	Available			
มี	0.5	-	-	0.2	0.2	-	-	Not available			
ไม่มี	6.5	-	0.8	4.0	1.5	0.2	-	1-9 hours			
1-9 ชั่วโมง	3.4	-	-	2.5	0.6	0.3	-	Available			
มี	0.5	-	-	0.1	0.3	-	-	Not available			
ไม่มี	3.0	-	-	2.4	0.3	0.3	-	10-19 hours			
10-19 ชั่วโมง	12.5	0.4	0.3	3.5	4.4	3.9	-	Available			
มี	0.2	-	-	0.2	-	-	-	Not available			
ไม่มี	12.3	0.4	0.3	3.3	4.4	3.9	-	20-29 hours			
20-29 ชั่วโมง	39.1	1.7	1.1	7.7	17.5	11.1	-	Available			
มี	1.9	-	-	1.0	0.2	0.7	-	Not available			
ไม่มี	37.2	1.7	1.1	6.7	17.3	10.4	-	30-34 hours			
30-34 ชั่วโมง	39.8	0.8	2.9	7.1	17.2	11.7	0.1	Available			
มี	1.3	-	-	0.5	0.7	-	-	Not available			
ไม่มี	38.5	0.8	2.9	6.5	16.5	11.7	0.1	35-39 hours			
35-39 ชั่วโมง	214.4	2.1	102.2	23.7	52.4	34.0	-	Available			
มี	1.0	-	-	0.1	0.9	-	-	Not available			
ไม่มี	213.4	2.1	102.2	23.7	51.4	34.0	-	40-49 hours			
40-49 ชั่วโมง	1,362.2	19.0	119.0	907.3	181.2	135.3	0.4	Available			
มี	2.3	-	0.3	2.0	-	-	-	Not available			
ไม่มี	1,359.8	19.0	118.7	905.3	181.2	135.3	0.4	50 hours and over			
50 ชั่วโมงขึ้นไป	772.5	17.8	12.0	338.6	273.2	129.9	1.1	Available			
มี	0.4	-	-	0.1	0.3	-	-	Not available			
ไม่มี	772.1	17.8	12.0	338.5	272.9	129.9	1.1	Not available			

ตารางที่ 11 จำนวนผู้มีงานทำ จำแนกตามสถานภาพการทำงาน จำนวนชั่วโมงทำงานต่อสัปดาห์ การมีเวลาเหลือพอและต้องการทำงานเพิ่มขึ้น เขต และเขตการปกครอง ภาคกลาง (ต่อ)

TABLE 11 EMPLOYED PERSONS BY WORK STATUS, HOURS WORKED PER WEEK, AVAILABILITY FOR ADDITIONAL WORK, SEX AND AREA, CENTRAL REGION (Contd.)

ไตรมาสที่ 3/2557 : Quarter 3/2014

หน่วยเป็นพัน : In Thousands

จำนวนชั่วโมงทำงาน เพศ และ การมีเวลาเหลือพอ และต้องการทำงานเพิ่มขึ้น	สถานภาพการทำงาน Work Status										รวม	การรวมกลุ่ม Members of Producers' Cooperatives	HOURS WORKED, SEX AND AVAILABILITY FOR ADDITIONAL WORK
	นายจ้าง Employer	ลูกจ้างรัฐบาล Government Employee	ลูกจ้างเอกชน Private Employee	ทำงานส่วนตัว Own Account Worker		ช่วยธุรกิจ ครอบครัว Unpaid Family Worker	TOTAL (MALE)						
				Government Employee	Private Employee			Own Account Worker	Unpaid Family Worker				
ยอดรวม (ชาย)	143.4	237.7	1,603.1	1,021.7	397.7	1.1	Available						
มี	0.6	0.5	15.1	3.9	0.8	-	Not available						
ไม่มี	142.8	237.2	1,588.1	1,017.8	396.9	1.1	With job not work						
มีงานประจำแต่ไม่ได้ทำงาน	1.1	0.5	6.6	5.3	-	-	Available						
มี	-	-	0.5	0.1	-	-	Not available						
ไม่มี	1.1	0.5	6.1	5.2	-	-	1-9 hours						
1-9 ชั่วโมง	0.3	-	1.2	0.9	0.1	-	Available						
มี	-	-	0.4	0.1	-	-	Not available						
ไม่มี	0.3	-	0.8	0.8	0.1	-	10-19 hours						
10-19 ชั่วโมง	0.6	0.3	5.7	12.9	3.1	-	Available						
มี	-	-	0.3	0.1	-	-	Not available						
ไม่มี	0.6	0.3	5.4	12.8	3.1	-	20-29 hours						
20-29 ชั่วโมง	3.0	1.6	16.3	53.6	24.6	-	Available						
มี	-	-	2.8	1.4	-	-	Not available						
ไม่มี	3.0	1.6	13.5	52.2	24.6	-	30-34 hours						
30-34 ชั่วโมง	7.8	0.5	22.9	57.6	19.3	-	Available						
มี	-	-	4.2	0.2	-	-	Not available						
ไม่มี	7.8	0.5	18.8	57.3	19.3	-	35-39 hours						
35-39 ชั่วโมง	8.8	94.5	39.1	145.4	67.8	0.5	Available						
มี	-	-	2.2	1.7	0.8	-	Not available						
ไม่มี	8.8	94.5	36.9	143.7	67.0	0.5	40-49 hours						
40-49 ชั่วโมง	84.3	115.1	1,040.1	392.9	161.2	0.2	Available						
มี	-	0.5	4.7	0.4	-	-	Not available						
ไม่มี	84.3	114.6	1,035.5	392.5	161.2	0.2	50 hours and over						
50 ชั่วโมงขึ้นไป	37.4	25.2	471.2	353.3	121.6	0.4	Available						
มี	0.6	-	-	-	-	-	Not available						
ไม่มี	36.8	25.2	471.2	353.3	121.6	0.4	Not available						

ตารางที่ 11 จำนวนผู้มีงานทำ จำแนกตามสถานภาพการทำงาน จำนวนชั่วโมงทำงานต่อสัปดาห์ การมีเวลาเหลือพอและต้องการทำงานเพิ่มขึ้น เขต และเขตการปกครอง ภาคกลาง (ต่อ)

TABLE 11 EMPLOYED PERSONS BY WORK STATUS, HOURS WORKED PER WEEK, AVAILABILITY FOR ADDITIONAL WORK, SEX AND AREA, CENTRAL REGION (Contd.)

ไตรมาสที่ 3/2557 : Quarter 3/2014

หน่วยเป็นพัน : In Thousands

จำนวนชั่วโมงทำงาน เพศ และ การมีเวลาเหลือพอ และต้องการทำงานเพิ่มขึ้น	สถานภาพการทำงาน Work Status										รวม	Hours Worked, Sex and Availability for Additional Work
	นายจ้าง Employer	ลูกจ้างรัฐบาล Government Employee	ลูกจ้างเอกชน Private Employee	ทำงานส่วนตัว Own Account Worker	ช่วยธุรกิจ ครอบครัว Unpaid Family Worker	การรวมกลุ่ม Producers' Cooperatives	TOTAL (FEMALE)					
ยอดรวม (หญิง)	2,809.9	229.5	1,299.7	667.2	577.1	1.0	Available					
มี	15.0	0.2	9.9	1.9	3.0	-	Available					
ไม่มี	2,794.9	229.3	1,289.7	665.3	574.1	1.0	Not available					
มีงานประจำแต่ไม่ได้ทำงาน	10.2	0.8	3.9	5.3	0.1	-	With job not work					
มี	0.4	-	0.3	0.1	-	-	Available					
ไม่มี	9.8	0.8	3.6	5.1	0.1	-	Not available					
1-9 ชั่วโมง	2.6	0.2	1.1	1.1	0.3	-	1-9 hours					
มี	0.1	-	0.1	-	-	-	Available					
ไม่มี	2.5	0.2	1.0	1.1	0.3	-	Not available					
10-19 ชั่วโมง	21.7	0.5	2.8	8.1	9.8	-	10-19 hours					
มี	0.8	-	0.1	-	0.7	-	Available					
ไม่มี	20.9	0.5	2.7	8.1	9.1	-	Not available					
20-29 ชั่วโมง	99.0	1.1	17.2	30.9	49.3	-	20-29 hours					
มี	4.8	-	3.0	1.0	0.8	-	Available					
ไม่มี	94.3	1.1	14.2	29.9	48.6	-	Not available					
30-34 ชั่วโมง	86.8	1.6	15.4	29.0	39.9	-	30-34 hours					
มี	2.8	-	2.8	-	-	-	Available					
ไม่มี	84.0	1.6	12.7	29.0	39.9	-	Not available					
35-39 ชั่วโมง	327.9	102.6	27.2	85.1	107.4	0.2	35-39 hours					
มี	2.4	0.2	0.8	0.8	0.6	-	Available					
ไม่มี	325.5	102.4	26.4	84.3	106.8	0.2	Not available					
40-49 ชั่วโมง	1,445.1	107.7	870.3	242.5	210.5	0.6	40-49 hours					
มี	2.6	-	2.3	-	0.3	-	Available					
ไม่มี	1,442.5	107.7	868.1	242.5	210.2	0.6	Not available					
50 ชั่วโมงขึ้นไป	816.8	15.1	361.7	265.4	159.7	0.3	50 hours and over					
มี	1.3	-	0.6	-	0.7	-	Available					
ไม่มี	815.5	15.1	361.1	265.4	159.0	0.3	Not available					

ตารางที่ 12 จำนวนผู้จ้างทำ จำแนกตามกลุ่มอายุ จำนวนชั่วโมงทำงานต่อสัปดาห์ การมีเวลาเหลือพอและต้องการทำงานเพิ่มขึ้น ภาคกลาง

TABLE 12 EMPLOYED PERSONS BY AGE GROUP, HOURS WORKED PER WEEK, AVAILABILITY FOR ADDITIONAL WORK , CENTRAL REGION

ไตรมาสที่ 3/2557 : Quarter 3/2014

หน่วยเป็นพัน : In Thousands

จำนวนชั่วโมงทำงาน และ	กลุ่มอายุ Age Group						HOURS WORKED, AND				
	รวม	15-19	20-24	25-29	30-34	35-39		40-49	50-59	>= 60	AVAILABILITY FOR ADDITIONAL WORK
การมีเวลาเหลือพอ	Total										
และต้องการทำงานเพิ่มขึ้น											
ยอดรวม	11,486.4	228.5	1,000.3	1,452.6	1,541.7	1,576.8	2,846.3	1,945.0	895.1	TOTAL	
มี	55.9	2.3	6.7	6.7	6.1	8.7	14.6	9.5	1.4	Available	
ไม่มี	11,430.5	226.2	993.6	1,445.9	1,535.7	1,568.1	2,831.7	1,935.5	893.8	Not available	
มีงานประจำแต่ไม่ได้ทำงาน	37.3	0.9	2.5	2.6	4.9	2.1	8.5	7.0	8.8	With job not work	
มี	2.7	-	0.1	-	-	0.2	1.1	0.8	0.5	Available	
ไม่มี	34.7	0.9	2.5	2.6	4.9	1.9	7.4	6.2	8.3	Not available	
1-9 ชั่วโมง	10.2	0.1	1.9	0.3	-	1.1	2.7	2.3	1.9	1-9 hours	
มี	1.2	-	0.1	-	-	0.1	0.6	0.3	0.1	Available	
ไม่มี	9.0	0.1	1.8	0.3	-	1.0	2.1	2.0	1.7	Not available	
10-19 ชั่วโมง	67.6	1.8	1.8	3.3	6.6	5.9	14.2	18.4	15.6	10-19 hours	
มี	1.9	0.1	0.1	-	0.4	0.1	0.8	0.4	-	Available	
ไม่มี	65.7	1.7	1.6	3.3	6.1	5.9	13.3	18.0	15.6	Not available	
20-29 ชั่วโมง	277.9	8.3	15.4	17.5	15.7	23.3	70.6	68.9	58.4	20-29 hours	
มี	13.3	0.4	0.7	2.9	0.6	1.6	4.5	2.2	0.4	Available	
ไม่มี	264.7	7.9	14.7	14.6	15.1	21.7	66.1	66.6	58.0	Not available	
30-34 ชั่วโมง	270.6	7.0	19.2	20.2	17.1	29.0	65.5	60.0	52.6	30-34 hours	
มี	9.5	0.3	2.2	0.8	0.3	1.2	3.0	1.5	0.1	Available	
ไม่มี	261.1	6.7	17.0	19.4	16.7	27.8	62.5	58.5	52.5	Not available	
35-39 ชั่วโมง	1,095.4	15.0	61.8	95.6	102.5	114.2	287.8	275.9	142.6	35-39 hours	
มี	10.3	0.5	1.1	1.7	2.2	2.8	1.0	0.9	0.1	Available	
ไม่มี	1,085.1	14.5	60.7	93.9	100.3	111.4	286.8	275.0	142.5	Not available	
40-49 ชั่วโมง	6,133.1	125.7	559.6	844.3	901.8	877.3	1,535.5	934.5	354.3	40-49 hours	
มี	13.2	1.1	1.7	1.1	1.8	2.0	2.1	3.4	0.1	Available	
ไม่มี	6,119.9	124.6	558.0	843.2	900.0	875.4	1,533.4	931.1	354.3	Not available	
50 ชั่วโมงขึ้นไป	3,594.4	69.8	338.1	468.8	493.2	524.0	861.6	578.1	261.0	50 hours and over	
มี	4.0	-	0.7	0.2	0.8	0.8	1.4	-	0.1	Available	
ไม่มี	3,590.4	69.8	337.4	468.6	492.4	523.2	860.2	578.1	260.9	Not available	

ตารางที่ 12 จำนวนผู้มีงานทำ จำนวนชั่วโมงทำงานต่อสัปดาห์ การมีเวลาเหลือพอและต้องการทำงานเพิ่มขึ้น และเพศ ภาคกลาง
TABLE 12 EMPLOYED PERSONS BY AGE GROUP, HOURS WORKED PER WEEK, AVAILABILITY FOR ADDITIONAL WORK AND SEX, CENTRAL REGION

ไตรมาสที่ 3/2557 : Quarter 3/2014	จำนวนชั่วโมงทำงาน เพศ และ การมีเวลาเหลือพอ และต้องการทำงานเพิ่มขึ้น	รวม							ชั่วโมงเพิ่มขึ้น : in Thousands	
		15-19	20-24	25-29	30-34	Age Group	40-49	50-59		>= 60
	ชาย	149.8	558.2	788.9	833.9	833.2	1,505.4	1,057.8	498.7	TOTAL(MALE)
	มี	33.0	3.6	3.2	4.4	5.7	7.9	5.9	0.6	Available
	ไม่มี	6,192.8	594.6	785.7	829.6	827.5	1,497.4	1,051.9	498.1	Not available
	มีงานประจำแต่ไม่ได้ทำงาน	20.2	0.8	0.6	2.2	1.4	5.2	3.3	5.7	With job not work
	มี	1.8	-	-	-	-	-	0.9	0.2	Available
	ไม่มี	18.4	0.8	0.6	2.2	1.2	4.4	2.8	5.5	Not available
	1-9 ชั่วโมง	4.2	0.3	-	-	0.5	0.7	1.1	1.5	1-9 hours
	มี	0.6	0.1	-	-	0.1	0.3	0.1	-	Available
	ไม่มี	3.6	0.1	-	-	0.5	0.4	0.9	1.5	Not available
	10-19 ชั่วโมง	33.4	1.7	1.4	3.0	1.3	8.2	9.7	7.1	10-19 hours
	มี	1.0	0.1	-	-	0.1	0.4	0.4	-	Available
	ไม่มี	32.5	1.6	1.4	3.0	1.3	7.8	9.3	7.1	Not available
	20-29 ชั่วโมง	139.8	6.4	11.0	10.2	11.5	31.9	32.8	29.0	20-29 hours
	มี	6.6	0.7	0.9	0.3	0.8	2.2	1.5	0.1	Available
	ไม่มี	133.2	6.3	9.3	6.8	10.7	29.6	31.4	28.9	Not available
	30-34 ชั่วโมง	144.1	5.6	11.3	12.6	18.6	30.9	27.5	26.1	30-34 hours
	มี	5.5	0.3	0.4	0.3	1.1	1.2	1.0	0.1	Available
	ไม่มี	138.6	5.2	10.9	12.2	17.5	29.7	26.5	26.0	Not available
	35-39 ชั่วโมง	553.1	9.6	32.8	54.8	52.7	135.4	141.3	76.3	35-39 hours
	มี	6.9	0.2	0.2	2.2	2.2	0.4	0.6	0.1	Available
	ไม่มี	546.2	9.4	32.6	47.9	50.5	135.0	140.7	76.2	Not available
	40-49 ชั่วโมง	3,325.9	317.7	424.8	473.1	472.0	824.1	517.4	210.7	40-49 hours
	มี	8.3	1.3	0.7	0.8	1.0	1.5	1.8	0.1	Available
	ไม่มี	3,317.6	316.4	424.1	472.3	470.9	822.7	515.6	210.6	Not available
	50 ชั่วโมงขึ้นไป	2,005.1	182.3	285.8	285.9	275.2	468.9	324.8	142.3	50 hours and over
	มี	2.3	-	0.2	0.8	0.2	1.1	-	-	Available
	ไม่มี	2,002.8	182.3	285.6	285.1	275.0	467.8	324.8	142.3	Not available
	หญิง	5,260.6	442.1	663.8	707.8	743.7	1,341.0	887.2	396.4	TOTAL(FEMALE)
	มี	23.0	3.1	3.5	1.7	3.0	6.7	3.6	0.8	Available
	ไม่มี	5,237.6	439.0	660.2	706.1	740.6	1,334.3	883.6	395.7	Not available
	มีงานประจำแต่ไม่ได้ทำงาน	17.1	1.7	2.0	2.8	0.7	3.3	3.7	3.1	With job not work
	มี	0.9	0.1	-	-	-	0.3	0.3	0.2	Available
	ไม่มี	16.3	1.6	2.0	2.8	0.7	3.0	3.4	2.8	Not available
	1-9 ชั่วโมง	6.0	1.7	0.3	-	0.5	2.0	1.3	0.4	1-9 hours
	มี	0.6	-	-	-	-	0.3	0.1	0.1	Available
	ไม่มี	5.4	-	-	-	-	1.6	1.1	0.2	Not available
	10-19 ชั่วโมง	34.1	0.1	1.9	3.5	4.6	6.0	8.8	8.5	10-19 hours
	มี	0.9	-	-	0.4	-	0.5	-	-	Available
	ไม่มี	33.2	0.1	1.9	3.1	4.6	5.6	8.8	8.5	Not available
	20-29 ชั่วโมง	138.1	4.3	7.3	8.6	11.8	38.7	36.0	29.4	20-29 hours
	มี	6.6	-	2.0	0.3	0.7	2.3	0.8	0.3	Available
	ไม่มี	131.5	4.3	5.3	8.4	11.1	36.4	35.3	29.1	Not available
	30-34 ชั่วโมง	126.6	1.4	9.0	4.5	10.4	34.6	32.5	26.5	30-34 hours
	มี	4.1	-	0.4	-	0.2	1.8	0.5	-	Available
	ไม่มี	122.5	1.4	8.5	4.5	10.3	32.8	32.0	26.5	Not available
	35-39 ชั่วโมง	542.2	5.3	40.8	52.4	61.5	152.3	134.6	66.3	35-39 hours
	มี	3.4	0.9	0.7	-	0.6	0.6	0.3	-	Available
	ไม่มี	538.9	5.1	40.1	52.4	60.9	151.7	134.2	66.3	Not available
	40-49 ชั่วโมง	2,807.2	39.6	419.5	428.7	405.3	711.4	417.1	143.7	40-49 hours
	มี	4.9	0.4	0.4	1.0	0.9	0.6	1.6	-	Available
	ไม่มี	2,802.3	39.6	419.2	427.7	404.4	710.8	415.5	143.7	Not available
	50 ชั่วโมงขึ้นไป	1,589.3	29.8	183.0	207.3	248.8	392.7	253.3	118.7	50 hours and over
	มี	1.7	0.7	-	-	0.6	0.3	-	0.1	Available
	ไม่มี	1,587.6	29.8	183.0	207.3	248.2	392.4	253.3	118.6	Not available

ตารางที่ 12 จำนวนผู้มีงานทำ จำแนกตามกลุ่มอายุ จำนวนชั่วโมงทำงานต่อสัปดาห์ การมีเวลาเหลือพอและต้องการทำงานเพิ่มขึ้น เขต และเขตการปกครอง ภาคกลาง (ต่อ)

TABLE 12 EMPLOYED PERSONS BY AGE GROUP, HOURS WORKED PER WEEK, AVAILABILITY FOR ADDITIONAL WORK, SEX AND AREA, CENTRAL REGION (Contd.)

จำนวนชั่วโมงทำงาน เพศ และ การมีเวลาเหลือพอ และต้องการทำงานเพิ่มขึ้น	รวม	ในเขตเทศบาล MUNICIPAL AREA							HOURS WORKED, SEX AND AVAILABILITY FOR ADDITIONAL WORK
		15-19	20-24	25-29	30-34	35-39	40-49	50-59	
ยอดรวม(ชาย)	2,821.2	243.9	380.5	400.4	397.1	691.7	462.7	184.8	TOTAL(MALE)
มี	12.2	0.4	0.5	2.3	1.7	4.3	1.8	0.3	Available
ไม่มี	2,809.0	243.5	380.1	398.0	395.4	687.4	460.9	184.5	Not available
มีงานประจำแต่ไม่ได้ทำงาน	6.7	-	0.3	0.4	-	3.1	1.2	1.1	With job not work
มี	1.3	-	-	-	-	0.9	0.3	0.2	Available
ไม่มี	5.4	0.7	0.3	0.4	-	2.3	0.9	0.9	Not available
1-9 ชั่วโมง	1.7	-	-	-	0.5	0.2	0.3	0.7	1-9 hours
มี	0.1	-	-	-	-	-	0.1	-	Available
ไม่มี	1.5	-	-	-	0.5	0.2	0.2	0.7	Not available
10-19 ชั่วโมง	10.8	0.4	0.7	0.8	0.4	2.9	3.2	2.3	10-19 hours
มี	0.5	0.1	-	-	-	0.3	0.1	-	Available
ไม่มี	10.3	0.4	0.5	0.2	0.4	2.6	3.1	2.3	Not available
20-29 ชั่วโมง	40.9	0.7	2.0	2.3	3.3	11.1	11.5	7.6	20-29 hours
มี	2.5	-	0.2	0.2	0.4	0.8	0.5	0.1	Available
ไม่มี	38.4	0.7	1.9	2.0	2.9	10.2	11.0	7.5	Not available
30-34 ชั่วโมง	35.9	1.2	3.3	2.9	3.1	8.7	7.6	6.8	30-34 hours
มี	1.1	0.2	0.1	-	0.2	0.2	0.1	-	Available
ไม่มี	34.9	0.9	3.2	2.9	2.9	8.4	7.5	6.8	Not available
35-39 ชั่วโมง	197.1	3.9	9.6	18.0	21.7	48.1	53.0	19.9	35-39 hours
มี	2.2	0.1	-	1.4	0.5	-	0.3	-	Available
ไม่มี	194.9	3.8	9.6	18.0	21.3	48.1	52.8	19.9	Not available
40-49 ชั่วโมง	1,532.1	34.2	136.0	203.2	215.3	395.1	238.1	78.3	40-49 hours
มี	2.8	0.6	-	0.3	0.4	1.0	0.5	0.1	Available
ไม่มี	1,529.3	33.6	136.0	203.2	215.0	394.1	237.6	78.2	Not available
50 ชั่วโมงขึ้นไป	996.0	19.2	92.4	153.7	136.1	222.6	147.8	68.2	50 hours and over
มี	1.7	-	0.2	0.2	0.2	1.1	-	-	Available
ไม่มี	994.3	19.2	92.4	153.5	135.9	221.5	147.8	68.2	Not available

ไตรมาสที่ 3/2557 : Quarter 3/2014

หน่วยเป็นพัน : In Thousands

ตารางที่ 12 จำนวนผู้มีงานทำ จำแนกตามกลุ่มอายุ จำนวนชั่วโมงทำงานต่อสัปดาห์ การมีเวลาเหลือพอและต้องการทำงานเพิ่มขึ้น เขต และเขตการปกครอง ภาคกลาง (ต่อ)

TABLE 12 EMPLOYED PERSONS BY AGE GROUP, HOURS WORKED PER WEEK, AVAILABILITY FOR ADDITIONAL WORK, SEX AND AREA, CENTRAL REGION (Contd.)

จำนวนชั่วโมงทำงาน เพศ และ การมีเวลาเหลือพอ และต้องการทำงานเพิ่มขึ้น	ในเขตเทศบาล MUNICIPAL AREA							รวม	ในเขตเทศบาล MUNICIPAL AREA					รวม	HOURS WORKED, SEX AND AVAILABILITY FOR ADDITIONAL WORK		
	15-19	20-24	25-29	30-34	35-39	40-49	50-59		>= 60	15-19	20-24	25-29	30-34			35-39	40-49
ยอดรวม(หญิง)	37.2	208.3	338.2	349.7	351.3	620.4	389.8	155.8	2,450.7	208.3	338.2	349.7	351.3	620.4	389.8	155.8	TOTAL(FEMALE)
มี	0.3	0.8	0.3	0.5	1.5	1.8	2.5	0.3	7.9	0.8	0.3	0.5	1.5	1.8	2.5	0.3	Available
ไม่มี	37.0	207.5	338.0	349.2	349.8	618.6	387.4	155.4	2,442.8	207.5	338.0	349.2	349.8	618.6	387.4	155.4	Not available
มีงานประจำแต่ไม่ได้ทำงาน	-	0.7	0.6	0.4	0.5	2.3	1.1	1.3	7.0	0.7	0.6	0.4	0.5	2.3	1.1	1.3	With job not work
มี	-	-	-	-	-	0.1	0.2	0.2	0.5	-	-	-	-	0.1	0.2	0.2	Available
ไม่มี	-	0.7	0.6	0.4	0.5	2.2	1.0	1.0	6.5	0.7	0.6	0.4	0.5	2.2	1.0	1.0	Not available
1-9 ชั่วโมง	-	1.7	-	-	0.1	0.7	0.8	0.1	3.4	1.7	-	-	0.1	0.7	0.8	0.1	1-9 hours
มี	-	-	-	-	-	0.3	0.1	-	0.5	-	-	-	-	0.3	0.1	-	Available
ไม่มี	-	1.7	-	-	0.1	0.4	0.6	0.1	3.0	1.7	-	-	0.1	0.4	0.6	0.1	Not available
10-19 ชั่วโมง	0.4	0.1	-	1.7	2.5	2.0	2.8	3.0	12.5	0.1	-	1.7	2.5	2.0	2.8	3.0	10-19 hours
มี	-	-	-	-	-	0.2	-	-	0.2	-	-	-	-	0.2	-	-	Available
ไม่มี	0.4	0.1	-	1.7	2.5	1.8	2.8	3.0	12.3	0.1	-	1.7	2.5	1.8	2.8	3.0	Not available
20-29 ชั่วโมง	1.4	1.8	2.0	1.6	3.4	10.8	11.3	6.8	39.1	1.8	2.0	1.6	3.4	10.8	11.3	6.8	20-29 hours
มี	0.3	-	0.3	-	0.4	0.6	0.4	-	1.9	-	0.3	-	0.4	0.6	0.4	-	Available
ไม่มี	1.1	1.8	1.7	1.6	3.0	10.2	10.9	6.8	37.2	1.8	1.7	1.6	3.0	10.2	10.9	6.8	Not available
30-34 ชั่วโมง	0.3	3.0	1.0	1.5	2.5	11.6	11.6	8.1	39.8	3.0	1.0	1.5	2.5	11.6	11.6	8.1	30-34 hours
มี	-	0.8	-	-	0.2	0.3	-	-	1.3	0.8	-	-	0.2	0.3	-	-	Available
ไม่มี	0.3	2.2	1.0	1.5	2.4	11.3	11.6	8.1	38.5	2.2	1.0	1.5	2.4	11.3	11.6	8.1	Not available
35-39 ชั่วโมง	1.7	11.7	14.9	21.1	27.7	65.9	50.9	20.6	214.4	11.7	14.9	21.1	27.7	65.9	50.9	20.6	35-39 hours
มี	-	-	-	-	0.6	0.1	0.3	-	1.0	-	-	-	0.6	0.1	0.3	-	Available
ไม่มี	1.7	11.7	14.9	21.1	27.1	65.8	50.5	20.6	213.4	11.7	14.9	21.1	27.1	65.8	50.5	20.6	Not available
40-49 ชั่วโมง	18.6	110.3	227.6	218.5	207.9	335.9	189.6	53.9	1,362.2	110.3	227.6	218.5	207.9	335.9	189.6	53.9	40-49 hours
มี	-	-	-	0.5	0.3	-	1.5	-	2.3	-	-	0.5	0.3	-	1.5	-	Available
ไม่มี	18.6	110.3	227.6	218.0	207.5	335.9	188.1	53.9	1,359.8	110.3	227.6	218.0	207.5	335.9	188.1	53.9	Not available
50 ชั่วโมงขึ้นไป	14.9	79.0	92.0	105.0	106.6	191.2	121.9	62.0	772.5	79.0	92.0	105.0	106.6	191.2	121.9	62.0	50 hours and over
มี	-	-	-	-	-	0.3	-	0.1	0.4	-	-	-	-	0.3	-	0.1	Available
ไม่มี	14.9	79.0	92.0	105.0	106.6	190.9	121.9	61.8	772.1	79.0	92.0	105.0	106.6	190.9	121.9	61.8	Not available

ไตรมาสที่ 3/2557 : Quarter 3/2014

หน่วยเป็นพัน : In Thousands

ตารางที่ 12 จำนวนผู้มีงานทำ จำแนกตามกลุ่มอายุ จำนวนชั่วโมงทำงานต่อสัปดาห์ การมีเวลาเหลือพอและต้องการทำงานเพิ่มขึ้น เพศ และเขตการปกครอง ภาคกลาง (ต่อ)

TABLE 12 EMPLOYED PERSONS BY AGE GROUP, HOURS WORKED PER WEEK, AVAILABILITY FOR ADDITIONAL WORK, SEX AND AREA, CENTRAL REGION (Contd.)

จำนวนชั่วโมงทำงาน เพศ และ การมีเวลาเหลือพอ และต้องการทำงานเพิ่มขึ้น	รวม	นอกเขตเทศบาล NON-MUNICIPAL AREA							HOURS WORKED, SEX AND AVAILABILITY FOR ADDITIONAL WORK	
		15-19	20-24	25-29	30-34	35-39	40-49	50-59		>= 60
ยอดรวม(ชาย)	3,404.6	89.5	314.4	408.3	433.6	436.1	813.7	595.1	313.9	TOTAL(MALE)
มี	20.8	0.9	3.2	2.7	2.0	4.0	3.6	4.1	0.3	Available
ไม่มี	3,383.8	88.7	311.1	405.6	431.5	432.1	810.1	591.0	313.6	Not available
มีงานประจำแต่ไม่ได้ทำงาน	13.5	0.2	0.8	0.3	1.8	1.4	2.1	2.1	4.7	With job not work
มี	0.6	-	-	-	-	0.2	-	0.3	0.1	Available
ไม่มี	12.9	0.2	0.8	0.3	1.8	1.2	2.1	1.9	4.6	Not available
1-9 ชั่วโมง	2.5	0.1	0.3	-	-	0.1	0.5	0.8	0.8	1-9 hours
มี	0.5	-	0.1	-	-	0.1	0.3	-	-	Available
ไม่มี	2.0	0.1	0.1	-	-	-	0.2	0.8	0.8	Not available
10-19 ชั่วโมง	22.6	0.7	1.0	1.2	2.3	0.9	5.3	6.4	4.8	10-19 hours
มี	0.4	-	-	-	-	0.1	0.1	0.3	-	Available
ไม่มี	22.2	0.7	1.0	1.2	2.3	0.9	5.2	6.2	4.8	Not available
20-29 ชั่วโมง	99.0	5.7	9.0	7.9	4.7	8.2	20.8	21.3	21.4	20-29 hours
มี	4.2	0.1	0.6	0.6	0.1	0.4	1.4	1.0	-	Available
ไม่มี	94.8	5.6	8.5	7.3	4.6	7.8	19.4	20.3	21.4	Not available
30-34 ชั่วโมง	108.1	4.4	8.3	8.4	10.1	15.5	22.3	19.9	19.3	30-34 hours
มี	4.4	0.1	1.0	0.4	0.1	0.9	1.0	0.9	0.1	Available
ไม่มี	103.8	4.3	7.3	8.1	10.0	14.6	21.3	19.0	19.2	Not available
35-39 ชั่วโมง	356.0	5.7	23.2	36.8	27.2	31.0	87.4	88.3	56.5	35-39 hours
มี	4.7	0.1	0.2	1.0	0.8	1.7	0.4	0.3	0.1	Available
ไม่มี	351.3	5.7	23.0	35.8	26.4	29.3	86.9	88.0	56.4	Not available
40-49 ชั่วโมง	1,793.8	52.0	181.8	221.6	257.8	240.0	429.0	279.3	132.4	40-49 hours
มี	5.5	0.6	1.3	0.7	0.4	0.7	0.4	1.4	-	Available
ไม่มี	1,788.3	51.4	180.5	220.9	257.4	239.3	428.6	278.0	132.4	Not available
50 ชั่วโมงขึ้นไป	1,009.1	20.7	89.9	132.1	129.7	139.1	246.4	177.0	74.1	50 hours and over
มี	0.6	-	-	-	0.6	-	-	-	-	Available
ไม่มี	1,008.5	20.7	89.9	132.1	129.2	139.1	246.4	177.0	74.1	Not available

ไตรมาสที่ 3/2557 : Quarter 3/2014

หน่วยเป็นพัน : In Thousands

ตารางที่ 12 จำนวนผู้มีงานทำ จำแนกตามกลุ่มอายุ จำนวนชั่วโมงทำงานต่อสัปดาห์ การมีเวลาเหลือพอและต้องการทำงานเพิ่มขึ้น เพศ และเขตการปกครอง ภาคกลาง (ต่อ)

TABLE 12 EMPLOYED PERSONS BY AGE GROUP, HOURS WORKED PER WEEK, AVAILABILITY FOR ADDITIONAL WORK, SEX AND AREA, CENTRAL REGION(Contd.)

ไตรมาสที่ 3/2557 : Quarter 3/2014 หน่วยเป็นพัน : In Thousands

จำนวนชั่วโมงทำงาน เพศ และ การมีเวลาเหลือพอ และต้องการทำงานเพิ่มขึ้น	รวม	นอกเขตเทศบาล NON-MUNICIPAL AREA							HOURS WORKED, SEX AND AVAILABILITY FOR ADDITIONAL WORK	
		15-19	20-24	25-29	30-34	35-39	40-49	50-59		>= 60
ยอดรวม(หญิง)	2,809.9	41.5	233.8	325.5	358.1	392.3	720.6	497.3	240.7	TOTAL(FEMALE)
มี	15.0	0.3	2.3	3.3	1.2	1.5	4.9	1.1	0.4	Available
ไม่มี	2,794.9	41.2	231.5	322.3	356.9	390.8	715.7	496.2	240.3	Not available
มีงานประจำแต่ไม่ได้ทำงาน	10.2	-	1.0	1.4	2.4	0.2	1.0	2.5	1.8	With job not work
มี	0.4	-	0.1	-	-	-	0.2	0.1	-	Available
ไม่มี	9.8	-	0.9	1.4	2.4	0.2	0.8	2.4	1.8	Not available
1-9 ชั่วโมง	2.6	-	-	0.3	-	0.4	1.2	0.5	0.2	1-9 hours
มี	0.1	-	-	-	-	-	-	-	0.1	Available
ไม่มี	2.5	-	-	0.3	-	0.4	1.2	0.5	0.1	Not available
10-19 ชั่วโมง	21.7	0.3	-	1.9	1.8	2.1	4.0	6.0	5.4	10-19 hours
มี	0.8	0.1	-	-	0.4	-	0.3	-	-	Available
ไม่มี	20.9	0.3	-	1.9	1.4	2.1	3.7	6.0	5.4	Not available
20-29 ชั่วโมง	99.0	0.5	2.5	5.3	7.1	8.4	28.0	24.7	22.6	20-29 hours
มี	4.8	-	-	1.7	0.3	0.4	1.7	0.4	0.3	Available
ไม่มี	94.3	0.5	2.5	3.6	6.8	8.0	26.2	24.4	22.3	Not available
30-34 ชั่วโมง	86.8	1.1	4.6	7.9	3.0	7.9	23.0	20.9	18.4	30-34 hours
มี	2.8	-	0.3	0.4	-	-	1.5	0.5	-	Available
ไม่มี	84.0	1.1	4.3	7.5	3.0	7.9	21.5	20.4	18.4	Not available
35-39 ชั่วโมง	327.9	3.7	17.3	25.9	31.3	33.7	86.4	83.7	45.7	35-39 hours
มี	2.4	0.2	0.9	0.7	-	-	0.6	-	-	Available
ไม่มี	325.5	3.5	16.5	25.2	31.3	33.7	85.9	83.7	45.7	Not available
40-49 ชั่วโมง	1,445.1	21.0	131.7	191.9	210.3	197.5	375.4	227.5	89.8	40-49 hours
มี	2.6	-	0.4	0.4	0.5	0.6	0.6	0.1	-	Available
ไม่มี	1,442.5	21.0	131.3	191.5	209.7	196.9	374.8	227.4	89.8	Not available
50 ชั่วโมงขึ้นไป	816.8	14.9	76.8	90.9	102.3	142.2	201.5	131.4	56.7	50 hours and over
มี	1.3	-	0.7	-	-	0.6	-	-	-	Available
ไม่มี	815.5	14.9	76.1	90.9	102.3	141.6	201.5	131.4	56.7	Not available

ตารางที่ 13 จำนวนผู้ว่างงาน ที่ทำงานทำ จำนวนตามระยะเวลาที่หางานทำ ระดับการศึกษาที่สำเร็จ ภาคกลาง

TABLE 13 UNEMPLOYED PERSONS, SEEKING JOB BY DURATION OF SEEKING JOB, LEVEL OF EDUCATIONAL ATTAINMENT , CENTRAL REGION

ไตรมาสที่ 3/2557 : Quarter 3/2014

หน่วยเป็นคน : Person

ระดับการศึกษาที่สำเร็จ	รวม								LEVEL OF EDUCATIONAL ATTAINMENT
	ระยะเวลาที่หางานทำ								
	< 1 เดือน	1 - 2.9 เดือน	3 - 5.9 เดือน	6 - 8.9 เดือน	9 - 11.9 เดือน	>=12 เดือน	ไม่ทราบ		
Total	Month	Months	Months	Months	Months	Months	Unknown		
ยอดรวม	22,198	11,254	4,552	3,398	2,038	186	770	-	TOTAL
1. ไม่มีการศึกษา	904	904	-	-	-	-	-	-	No education
2. ต่ำกว่าประถมศึกษา	1,063	888	61	-	114	-	-	-	Less than Elementary
3. ประถมศึกษา	2,746	2,174	454	-	57	-	61	-	Elementary
4. มัธยมศึกษาตอนต้น	6,773	3,741	1,183	1,316	98	-	436	-	Lower Secondary
5. มัธยมศึกษาตอนปลาย	1,704	938	379	-	115	-	272	-	Upper Secondary Level
สายสามัญ	1,589	938	379	-	-	-	272	-	General/Academic
สายวิชาชีพ	115	-	-	-	115	-	-	-	Vocational
สายวิชาการศึกษา	-	-	-	-	-	-	-	-	Teacher Training
6. อุดมศึกษา	9,007	2,609	2,475	2,083	1,654	186	-	-	Higher Level
สายวิชาการ	4,884	2,279	98	667	1,654	186	-	-	Academic
สายวิชาชีพ	3,919	330	2,221	1,368	-	-	-	-	Higher Technical Education
สายวิชาการศึกษา	204	-	157	47	-	-	-	-	Teacher Training
7. อื่นๆ ^{1/}	-	-	-	-	-	-	-	-	1/ Others
8. ไม่ทราบ	-	-	-	-	-	-	-	-	Unknown

1/ รวมอาชีพระยะสั้น 1/ Including Short Course Vocational

ตารางที่ 13 จำนวนผู้ว่างงาน ที่ทำงานทำ จำนวนตามระยะเวลาที่ทำงานทำ ระดับการศึกษาที่สำเร็จ และเพศ ภาคกลาง
 TABLE 13 UNEMPLOYED PERSONS, SEEKING JOB BY DURATION OF SEEKING JOB, LEVEL OF EDUCATIONAL ATTAINMENT AND SEX, CENTRAL REGION

ไตรมาสที่ 3/2557 : Quarter 3/2014

ระดับการศึกษาที่สำเร็จ	รวม	ระยะเวลาที่ทำงานทำ						Duration of seeking job		LEVEL OF EDUCATIONAL ATTAINMENT	
		< 1 เดือน	1 - 2.9 เดือน	3 - 5.9 เดือน	6 - 8.9 เดือน	9 - 11.9 เดือน	>=12 เดือน	ไม่ทราบ	Unknown	Months	Months
ชาย	12,621	6,236	3,012	1,403	1,826	-	144	-	-	-	MALE
ไม่มีการศึกษา	-	-	-	-	-	-	-	-	-	-	No education
ต่ำกว่าประถมศึกษา	635	635	-	-	-	-	-	-	-	-	Less than Elementary
ประถมศึกษา	2,081	1,510	454	-	57	-	61	-	-	-	Elementary
มัธยมศึกษาตอนต้น	2,998	1,423	569	924	-	-	83	-	-	-	Lower Secondary
มัธยมศึกษาตอนปลาย	1,040	802	123	-	115	-	-	-	-	-	Upper Secondary Level
สายสามัญ	925	802	123	-	-	-	-	-	-	-	General/Academic
สายอาชีพศึกษา	115	-	-	-	115	-	-	-	-	-	Vocational
สายวิชาการศึกษา	-	-	-	-	-	-	-	-	-	-	Teacher Training
อุดมศึกษา	5,868	1,868	1,867	480	1,654	-	-	-	-	-	Higher Level
สายวิชาการ	3,754	1,868	98	134	1,654	-	-	-	-	-	Academic
สายอาชีพ	2,114	-	1,769	345	-	-	-	-	-	-	Higher Technical Education
สายวิชาการศึกษา	-	-	-	-	-	-	-	-	-	-	Teacher Training
อื่นๆ ^{1/}	-	-	-	-	-	-	-	-	-	-	Others ^{1/}
ไม่ทราบ	-	-	-	-	-	-	-	-	-	-	Unknown
หญิง	9,577	5,018	1,540	1,995	212	186	626	-	-	-	FEMALE
ไม่มีการศึกษา	904	904	-	-	-	-	-	-	-	-	No education
ต่ำกว่าประถมศึกษา	429	253	61	-	114	-	-	-	-	-	Less than Elementary
ประถมศึกษา	665	665	-	-	-	-	-	-	-	-	Elementary
มัธยมศึกษาตอนต้น	3,776	2,318	614	392	98	-	353	-	-	-	Lower Secondary
มัธยมศึกษาตอนปลาย	664	136	256	-	-	-	272	-	-	-	Upper Secondary Level
สายสามัญ	664	136	256	-	-	-	272	-	-	-	General/Academic
สายอาชีพศึกษา	-	-	-	-	-	-	-	-	-	-	Vocational
สายวิชาการศึกษา	-	-	-	-	-	-	-	-	-	-	Teacher Training
อุดมศึกษา	3,139	741	609	1,603	-	186	-	-	-	-	Higher Level
สายวิชาการ	1,130	411	-	533	-	186	-	-	-	-	Academic
สายอาชีพ	1,805	330	452	1,023	-	-	-	-	-	-	Higher Technical Education
สายวิชาการศึกษา	204	-	157	47	-	-	-	-	-	-	Teacher Training
อื่นๆ ^{1/}	-	-	-	-	-	-	-	-	-	-	Others ^{1/}
ไม่ทราบ	-	-	-	-	-	-	-	-	-	-	Unknown

1/ รวมอาชีพระยะสั้น

1/ Including Short Course Vocational

ตารางที่ 13 จำนวนผู้ว่างงาน ที่ทำงานทำ จำนวนตามระยะเวลาที่ทำงานทำ ระดับการศึกษาที่สำเร็จ เพศ และเขตการปกครอง ภาคกลาง (ต่อ)
TABLE 13 UNEMPLOYED PERSONS; SEEKING JOB BY DURATION OF SEEKING JOB, LEVEL OF EDUCATIONAL ATTAINMENT, SEX AND AREA, CENTRAL REGION (Contd.)

ไตรมาสที่ 3/2557 : Quarter 3/2014

ในเขตเทศบาล MUNICIPAL AREA

ระดับการศึกษาที่สำเร็จ	รวม	ระยะเวลาที่ทำงานทำ Duration of seeking job						LEVEL OF EDUCATIONAL ATTAINMENT	
		< 1 เดือน	1 - 2.9 เดือน	3 - 5.9 เดือน	6 - 8.9 เดือน	9 - 11.9 เดือน	>=12 เดือน	ไม่ทราบ	Unknown
Total	Month	Months	Months	Months	Months	Months	Months	Months	Months
ยอดรวม	7,324	1,134	2,672	1,195	1,826	-	498	-	TOTAL
ชาย	5,171	982	1,193	1,026	1,826	-	144	-	MALE
ไม่มีการศึกษา	-	-	-	-	-	-	-	-	No education
ต่ำกว่าประถมศึกษา	240	240	-	-	-	-	-	-	Less than Elementary
ประถมศึกษา	305	187	-	-	57	-	61	-	Elementary
มัธยมศึกษาตอนต้น	1,733	401	569	681	-	-	83	-	Lower Secondary
มัธยมศึกษาตอนปลาย	205	90	-	-	115	-	-	-	Upper Secondary Level
สายสามัญ	90	90	-	-	-	-	-	-	General/Academic
สายวิชาชีพศึกษา	115	-	-	-	115	-	-	-	Vocational
สายวิชาการศึกษา	-	-	-	-	-	-	-	-	Teacher Training
อุดมศึกษา	2,688	64	624	345	1,654	-	-	-	Higher Level
สายวิชาการ	1,718	64	-	-	1,654	-	-	-	Academic
สายวิชาชีพ	970	-	624	345	-	-	-	-	Higher Technical Education
สายวิชาการศึกษา	-	-	-	-	-	-	-	-	Teacher Training
อื่นๆ 1/	-	-	-	-	-	-	-	-	Others 1/
ไม่ทราบ	-	-	-	-	-	-	-	-	Unknown
หญิง	2,153	152	1,479	168	-	-	353	-	FEMALE
ไม่มีการศึกษา	-	-	-	-	-	-	-	-	No education
ต่ำกว่าประถมศึกษา	152	152	-	-	-	-	-	-	Less than Elementary
ประถมศึกษา	-	-	-	-	-	-	-	-	Elementary
มัธยมศึกษาตอนต้น	968	-	614	-	-	-	-	-	Lower Secondary
มัธยมศึกษาตอนปลาย	256	-	256	-	-	-	353	-	Upper Secondary Level
สายสามัญ	256	-	256	-	-	-	-	-	General/Academic
สายวิชาชีพศึกษา	-	-	-	-	-	-	-	-	Vocational
สายวิชาการศึกษา	-	-	-	-	-	-	-	-	Teacher Training
อุดมศึกษา	777	-	609	168	-	-	-	-	Higher Level
สายวิชาการ	121	-	-	121	-	-	-	-	Academic
สายวิชาชีพ	452	-	452	-	-	-	-	-	Higher Technical Education
สายวิชาการศึกษา	204	-	157	47	-	-	-	-	Teacher Training
อื่นๆ 1/	-	-	-	-	-	-	-	-	Others 1/
ไม่ทราบ	-	-	-	-	-	-	-	-	Unknown

1/ รวมอาชีพระยะสั้น 1/ Including Short Course Vocational

ตารางที่ 13 จำนวนผู้ว่างงาน ที่หางานทำ จำแนกตามระยะเวลาที่หางานทำ ระดับการศึกษาที่สำเร็จ เพศ และเขตการปกครอง ภาคกลาง (ต่อ)
 TABLE 13 UNEMPLOYED PERSONS, SEEKING JOB BY DURATION OF SEEKING JOB, LEVEL OF EDUCATIONAL ATTAINMENT, SEX AND AREA, CENTRAL REGION (Contd.)

ระดับการศึกษาที่สำเร็จ	รวม	นอกเขตเทศบาล NON-MUNICIPAL AREA										LEVEL OF EDUCATIONAL ATTAINMENT
		ระยะเวลาที่หางานทำ Duration of seeking job										
		< 1 เดือน	1 - 2.9 เดือน	3 - 5.9 เดือน	6 - 8.9 เดือน	9 - 11.9 เดือน	>=12 เดือน	ไม่ทราบ	Months	Months	Months	
ยอดรวม	14,874	10,120	1,880	2,204	212	186	272	-	-	-	-	TOTAL
ชาย	7,450	5,254	1,819	377	-	-	-	-	-	-	-	MALE
ไม่มีการศึกษา	-	-	-	-	-	-	-	-	-	-	-	No education
ต่ำกว่าประถมศึกษา	395	395	-	-	-	-	-	-	-	-	-	Less than Elementary
ประถมศึกษา	1,776	1,322	454	-	-	-	-	-	-	-	-	Elementary
มัธยมศึกษาตอนต้น	1,264	1,022	-	243	-	-	-	-	-	-	-	Lower Secondary
มัธยมศึกษาตอนปลาย	835	712	123	-	-	-	-	-	-	-	-	Upper Secondary Level
สายสามัญ	835	712	123	-	-	-	-	-	-	-	-	General/Academic
สายอาชีวศึกษา	-	-	-	-	-	-	-	-	-	-	-	Vocational
สายวิชาการศึกษา	-	-	-	-	-	-	-	-	-	-	-	Teacher Training
อุดมศึกษา	3,180	1,803	1,242	134	-	-	-	-	-	-	-	Higher Level
สายวิชาการ	2,036	1,803	98	134	-	-	-	-	-	-	-	Academic
สายวิชาชีพ	1,144	-	1,144	-	-	-	-	-	-	-	-	Higher Technical Education
สายวิชาการศึกษา	-	-	-	-	-	-	-	-	-	-	-	Teacher Training
อื่นๆ 1/	-	-	-	-	-	-	-	-	-	-	-	Others 1/
ไม่ทราบ	-	-	-	-	-	-	-	-	-	-	-	Unknown
หญิง	7,424	4,866	61	1,827	212	186	272	-	-	-	-	FEMALE
ไม่มีการศึกษา	904	904	-	-	-	-	-	-	-	-	-	No education
ต่ำกว่าประถมศึกษา	276	101	61	-	114	-	-	-	-	-	-	Less than Elementary
ประถมศึกษา	665	665	-	-	-	-	-	-	-	-	-	Elementary
มัธยมศึกษาตอนต้น	2,808	2,318	-	392	98	-	-	-	-	-	-	Lower Secondary
มัธยมศึกษาตอนปลาย	408	136	-	-	-	-	272	-	-	-	-	Upper Secondary Level
สายสามัญ	408	136	-	-	-	-	272	-	-	-	-	General/Academic
สายอาชีวศึกษา	-	-	-	-	-	-	-	-	-	-	-	Vocational
สายวิชาการศึกษา	-	-	-	-	-	-	-	-	-	-	-	Teacher Training
อุดมศึกษา	2,362	741	-	1,435	-	186	-	-	-	-	-	Higher Level
สายวิชาการ	1,009	411	-	412	-	186	-	-	-	-	-	Academic
สายวิชาชีพ	1,353	330	-	1,023	-	-	-	-	-	-	-	Higher Technical Education
สายวิชาการศึกษา	-	-	-	-	-	-	-	-	-	-	-	Teacher Training
อื่นๆ 1/	-	-	-	-	-	-	-	-	-	-	-	Others 1/
ไม่ทราบ	-	-	-	-	-	-	-	-	-	-	-	Unknown

1/ รวมอาชีพระยะสั้น Including Short Course Vocational

ตารางที่ 14 จำนวนผู้ว่างงาน ที่เคยทำงานก่อน จำแนกตามอาชีพที่ทำงานครั้งสุดท้าย อุตสาหกรรมที่ทำงานครั้งสุดท้าย ภาคกลาง

TABLE 14 UNEMPLOYED PERSONS, EVER WORKED BY LAST OCCUPATION, LAST INDUSTRY, CENTRAL REGION

ไตรมาสที่ 3/2557 : Quarter 3/2014

หน่วยนับ : Person

อาชีพที่ทำงานครั้งสุดท้าย	อุตสาหกรรมที่ทำงานครั้งสุดท้าย										รวม	LAST OCCUPATION
	เกษตรกรรม การป่่าไม้ และการประมง Agriculture Forestry and fishing	การทำเหมืองแร่ และเหมืองหิน Mining	การผลิต Manufacturing	ไฟฟ้า ก๊าซ ไอน้ำระบบรับ อากาศ Electricity	การจัดน้ำบำบัดน้ำเสีย และประปา Water supply sewerage, waste	ก่อสร้าง Construction	การขนส่ง การขนส่ง การขนส่ง การขนส่ง การขนส่ง Transport, storage	การขนส่ง และ สถานที่เก็บสินค้า Transportation and storage	ที่พักแรมและ บริการด้านอาหาร Accommodation and food service	ข้อมูลข่าวสาร และการสื่อสาร Information and communication		
ยอดรวม	2,849	-	19,614	-	-	3,302	8,385	3,663	2,791	542	-	TOTAL
1. ผู้จัดการ ข้าราชการระดับอาวุโส และผู้บังคับบัญชา	-	-	-	-	-	-	-	-	-	-	-	1. managers, senior officials and Legislators
2. ผู้ประกอบวิชาชีพต่าง ๆ	-	-	2,137	-	-	-	-	-	137	-	-	2. Professionals
3. เจ้าหน้าที่เทคนิคและผู้ประกอบวิชาชีพ ที่เกี่ยวข้องกันต่างๆ	-	-	1,570	-	-	-	62	-	-	542	-	3. Technicians and associate professionals
4. เสมียน	-	-	683	-	-	873	599	-	370	-	-	4. Clerks
5. พนักงานบริการและผู้จำหน่ายสินค้า	-	-	276	-	-	-	4,261	793	2,285	-	-	5. Service workers and sell goods
6. ผู้ปฏิบัติงานที่มีอยู่ในด้านเกษตร ป่่าไม้ และประมง	1,637	-	470	-	-	-	-	-	-	-	-	6. Skilled agricultural forest and fishery workers
7. ช่างฝีมือ และผู้ปฏิบัติงานที่เกี่ยวข้อง	-	-	2,132	-	-	1,073	428	587	-	-	-	7. Craft and associate professionals
8. ผู้ควบคุมเครื่องจักรโรงงานและเครื่องจักร และผู้ปฏิบัติงานด้านการประกอบ	115	-	10,972	-	-	-	297	2,283	-	-	-	8. Plant and machine controllers and assemblers
9. ผู้ประกอบอาชีพงานพื้นฐาน	1,097	-	1,102	-	-	1,356	2,737	-	-	-	-	9. Elementary occupations
10. คนงานซึ่งมิได้จำแนกไว้บนหน้าคั่น	-	-	273	-	-	-	-	-	-	-	-	10. Workers not classifiable by occupation

ตารางที่ 14 จำนวนผู้ว่างงาน ที่เคยทำงานมาก่อน จำแนกตามอาชีพที่ทำงานครั้งสุดท้าย อุตสาหกรรมที่ทำงานครั้งสุดท้าย ภาคกลาง (ต่อ)
 TABLE 14 UNEMPLOYED PERSONS, EVER WORKED BY LAST OCCUPATION, LAST INDUSTRY, CENTRAL REGION (Contd.)

อาชีพที่ทำงานครั้งสุดท้าย	อุตสาหกรรมที่ทำงานครั้งสุดท้าย (ต่อ) Last Industry (Contd.)										ทั้งหมด
	กิจกรรม อสังหาริมทรัพย์ Real estate activities	กิจกรรมทางวิชาชีพ วิชาชีพและเทคนิค Professional, scientific technical activities	การบริหารสนับสนุน และเชิงบริหาร Administrative support service activities	การบริหารราชการ ท้องถิ่น Public admin- istration	การศึกษา Education	งานสังคมและเวช ศาสตร์ Health and social work	ศิลปะ ความบันเทิง และนันทนาการ Art, entertainment	บริการ ด้านอื่นๆ Other service	งานในครัวเรือน ส่วนบุคคล Activities of household	กิจกรรมของ องค์กร Extra- territorial	
ยอดรวม	156	-	384	137	182	291	542	1,160	-	-	TOTAL
1. ผู้จัดการ ข้าราชการระดับอาวุโส และผู้บังคับบัญชา	-	-	-	-	-	-	-	-	-	-	1. managers, senior officials and Legislators
2. ผู้ประกอบวิชาชีพด้านต่างๆ	-	-	-	-	182	-	-	971	-	-	2. Professionals
3. เจ้าหน้าที่เทคนิคและผู้ประกอบวิชาชีพ ที่เกี่ยวข้องกับด้านต่างๆ	-	-	-	137	-	102	-	-	-	-	3. Technicians and associate professionals
4. เสมียน	156	-	-	-	-	-	542	-	-	-	4. Clerks
5. พนักงานบริการและจำหน่ายสินค้า	-	-	384	-	-	189	-	-	-	-	5. Service workers and sell goods workers
6. ผู้ปฏิบัติงานที่มีฝีมือในด้านเกษตร ปศุสัตว์ และประมง	-	-	-	-	-	-	-	-	-	-	6. Skilled agricultural forest and fishery workers
7. ช่างฝีมือ และผู้ปฏิบัติงานที่เกี่ยวข้อง	-	-	-	-	-	-	-	-	-	-	7. Craft and associate professionals
8. ผู้ควบคุมเครื่องจักรโรงงานและเครื่องจักร และผู้ปฏิบัติงานด้านการประกอบ	-	-	-	-	-	-	-	-	-	-	8. Plant and machine controllers and assemblers
9. ผู้ประกอบอาชีพทั้งหมด	-	-	-	-	-	-	-	190	-	-	9. Elementary occupations
10. คนงานซึ่งมิได้จำแนกไว้โดยอาชีพ	-	-	-	-	-	-	-	-	-	-	10. Workers not classifiable by occupation

ตารางที่ 14 จำนวนผู้ว่างงาน ที่แตกต่างกันมาก่อน จำแนกตามอาชีพที่ทำงานครั้งสุดท้าย และเพศ ภาคกลาง
TABLE 14 UNEMPLOYED PERSONS, EVER WORKED BY LAST OCCUPATION, LAST INDUSTRY, AND SEX, CENTRAL REGION

อาชีพที่ทำงานครั้งสุดท้าย	อุตสาหกรรมที่ทำงานครั้งสุดท้าย										กิจการบริการเงินและ การประกันภัย	LAST OCCUPATION	
	รวม	เกษตรกรรม และการประมง	การทำ เหมืองแร่ และเหมืองหิน	การผลิต Manufacturing	ไฟฟ้า ก๊าซ ไอน้ำระบบปรับอากาศ	การจัดหาน้ำ และประปา	การก่อสร้าง	Construction	การขนส่ง และการขนส่งสินค้า	การขนส่ง และ การขนส่งสินค้า			ที่พักแรมและ บริการด้านอาหาร
ชาย	27,201	1,792	-	10,678	-	-	1,963	5,092	3,663	1,364	542	-	MALE
1. ผู้จัดการ ข้าราชการระดับอาวุโส และผู้บริหารบริหารงาน	-	-	-	-	-	-	-	-	-	-	-	-	1. managers, senior officials and Legislators
2. ผู้ประกอบการวิชาชีพชั้นต่างๆ	2,759	-	-	1,654	-	-	-	-	-	-	-	-	2. Professionals
3. เจ้าหน้าที่เทคนิคและผู้ประกอบการวิชาชีพ ที่เกี่ยวข้องกันด้านต่างๆ	1,369	-	-	588	-	-	-	-	-	-	542	-	3. Technicians and associate professionals
4. เสมียน	-	-	-	-	-	-	-	-	-	-	-	-	4. Clerks
5. พนักงานบริการและผู้จำหน่ายสินค้า	5,702	-	-	276	-	-	-	2,695	793	1,364	-	-	5. Service workers and sell goods
6. ผู้ปฏิบัติงานที่มีฝีมือในด้านเกษตร ปศุสัตว์ และประมง	1,849	1,380	-	470	-	-	-	-	-	-	-	-	6. Skilled agricultural forest and fishery workers
7. ช่างฝีมือ และผู้ปฏิบัติงานที่เกี่ยวข้อง	3,097	-	-	1,161	-	-	920	428	587	-	-	-	7. Craft and associate professionals
8. ผู้ควบคุมเครื่องจักรโรงงานและเครื่องจักร และผู้ปฏิบัติงานด้านการประกอบ	8,530	115	-	5,835	-	-	-	297	2,283	-	-	-	8. Plant and machine controllers and assemblers
9. ผู้ประกอบการช่างงานพื้นฐาน	3,895	298	-	694	-	-	1,043	1,672	-	-	-	-	9. Elementary occupations
10. คนงานซึ่งมิได้จำแนกไว้ในหมวดอื่น	-	-	-	-	-	-	-	-	-	-	-	-	10. Workers not classifiable by occupation
หญิง	16,796	1,057	-	8,936	-	-	1,339	3,292	1,427	1,427	-	-	FEMALE
1. ผู้จัดการ ข้าราชการระดับอาวุโส และผู้บริหารบริหารงาน	-	-	-	-	-	-	-	-	-	-	-	-	1. managers, senior officials and Legislators
2. ผู้ประกอบการวิชาชีพชั้นต่างๆ	667	-	-	483	-	-	-	-	-	137	-	-	2. Professionals
3. เจ้าหน้าที่เทคนิคและผู้ประกอบการวิชาชีพ ที่เกี่ยวข้องกันด้านต่างๆ	1,044	-	-	982	-	-	-	62	-	-	-	-	3. Technicians and associate professionals
4. เสมียน	3,223	-	-	683	-	-	873	599	-	370	-	-	4. Clerks
5. พนักงานบริการและผู้จำหน่ายสินค้า	2,486	-	-	-	-	-	-	1,566	-	920	-	-	5. Service workers and sell goods
6. ผู้ปฏิบัติงานที่มีฝีมือในด้านเกษตร ปศุสัตว์ และประมง	258	258	-	-	-	-	-	-	-	-	-	-	6. Skilled agricultural forest and fishery workers
7. ช่างฝีมือ และผู้ปฏิบัติงานที่เกี่ยวข้อง	1,123	-	-	970	-	-	152	-	-	-	-	-	7. Craft and associate professionals
8. ผู้ควบคุมเครื่องจักรโรงงานและเครื่องจักร และผู้ปฏิบัติงานด้านการประกอบ	5,137	-	-	5,137	-	-	-	-	-	-	-	-	8. Plant and machine controllers and assemblers
9. ผู้ประกอบการช่างงานพื้นฐาน	2,985	799	-	408	-	-	313	1,065	-	-	-	-	9. Elementary occupations
10. คนงานซึ่งมิได้จำแนกไว้ในหมวดอื่น	273	-	-	273	-	-	-	-	-	-	-	-	10. Workers not classifiable by occupation

ตารางที่ 14 จำนวนผู้ว่างงาน ที่เคยทำงานมาก่อน จำแนกตามอาชีพที่ทำงานครั้งสุดท้าย อุตสาหกรรมที่ทำงานครั้งสุดท้าย และเพศ ภาคกลาง (ต่อ)
TABLE 14 UNEMPLOYED PERSONS, EVER WORKED BY LAST OCCUPATION, LAST INDUSTRY AND SEX, CENTRAL REGION (Contd.)

อาชีพที่ทำงานครั้งสุดท้าย	อุตสาหกรรมที่ทำงานครั้งสุดท้าย (ต่อ) Last Industry (Contd.)										ไม่ทราบ Unknown	LAST OCCUPATION
	กิจกรรม อสังหาริมทรัพย์ Real estate activities	กิจกรรมทางวิชาชีพ วิชาชีพและเทคนิค Professional,Scientific technical activities	การบริหารสนับสนุน และป้องกันประเทศ Administrative and support service activities	การบริหารราชการ ป้องกันประเทศ Public admini- stration defence	การศึกษา Education	กิจกรรมด้านสุขภาพ งานสังคมสงเคราะห์ Health and social work	ศิลปะ ความบันเทิง และนันทนาการ Art, entertainment	บริการด้านอื่นๆ Other service	งานในครัวเรือน ส่วนบุคคล Activities of household	กิจกรรมของ องค์กร Extra- territorial		
ชาย			1,424	87		209						MALE
1. ผู้จัดการ ข้าราชการระดับอาวุโส และผู้บังคับบัญชามุขมนตรี	-	-	-	87	-	-	-	-	-	-	-	- 1. managers, senior officials and Legislators
2. ผู้ประกอบวิชาชีพชั้นต่างๆ	-	-	-	-	-	-	-	-	-	-	-	- 2. Professionals
3. เจ้าหน้าที่เทคนิคและผู้ประกอบวิชาชีพ ที่เกี่ยวข้องกับด้านต่างๆ	-	-	-	-	-	-	-	-	-	-	-	- 3. Technicians and associate professionals
4. เสมียน	-	-	-	-	-	-	-	-	-	-	-	- 4. Clerks
5. พนักงานบริการและเจ้าหน้าที่ร้านค้า	-	-	1,424	-	-	209	-	-	-	-	-	- 5. Service workers and sell goods
6. ผู้ปฏิบัติงานที่มีฝีมือในด้านการเกษตร ป่านไม้ และปรง	-	-	-	-	-	-	-	-	-	-	-	- 6. Skilled agricultural forest and fishery workers
7. ช่างฝีมือ และผู้ปฏิบัติงานที่เกี่ยวข้อง และผู้ใช้บริการด้านการประกอบ	-	-	-	-	-	-	-	-	-	-	-	- 7. Craft and associate professionals
8. ผู้ควบคุมเครื่องจักรโรงงานและเครื่องจักร และผู้ปฏิบัติงานด้านการประกอบ	-	-	-	-	-	-	-	-	-	-	-	- 8. Plant and machine controls and assemblers
9. ผู้ประกอบอาชีพทางพื้นฐาน	-	-	-	-	-	-	-	-	-	-	-	- 9. Elementary occupations
10. คนงานซึ่งมิได้จำแนกไว้ในหมวดอื่น	-	-	-	-	74	274	596	-	-	-	-	- 10. Workers not classifiable by occupation
หญิง												FEMALE
1. ผู้จัดการ ข้าราชการระดับอาวุโส และผู้บังคับบัญชามุขมนตรี	-	-	-	-	-	-	-	-	-	-	-	- 1. managers, senior officials and Legislators
2. ผู้ประกอบวิชาชีพชั้นต่างๆ	-	-	-	-	-	-	-	-	-	-	-	- 2. Professionals
3. เจ้าหน้าที่เทคนิคและผู้ประกอบวิชาชีพ ที่เกี่ยวข้องกับด้านต่างๆ	-	-	-	-	-	274	-	-	-	-	-	- 3. Technicians and associate professionals
4. เสมียน	-	-	-	-	74	-	-	-	-	-	-	- 4. Clerks
5. พนักงานบริการและเจ้าหน้าที่ร้านค้า	-	-	-	-	-	-	596	-	-	-	-	- 5. Service workers and sell goods
6. ผู้ปฏิบัติงานที่มีฝีมือในด้านการเกษตร ป่านไม้ และปรง	-	-	-	-	-	-	-	-	-	-	-	- 6. Skilled agricultural forest and fishery workers
7. ช่างฝีมือ และผู้ปฏิบัติงานที่เกี่ยวข้อง และผู้ใช้บริการด้านการประกอบ	-	-	-	-	-	-	-	-	-	-	-	- 7. Craft and associate professionals and assemblers
8. ผู้ควบคุมเครื่องจักรโรงงานและเครื่องจักร และผู้ปฏิบัติงานด้านการประกอบ	-	-	-	-	-	-	-	-	-	-	-	- 8. Plant and machine controls and assemblers
9. ผู้ประกอบอาชีพทางพื้นฐาน	-	-	-	-	-	-	-	-	-	-	-	- 9. Elementary occupations
10. คนงานซึ่งมิได้จำแนกไว้ในหมวดอื่น	-	-	-	-	-	-	-	-	-	-	-	- 10. Workers not classifiable by occupation

ตารางที่ 14 จำนวนผู้ว่างงาน ที่เคยทำงานมาก่อน จำนวนตามอาชีพที่ทำงานครั้งสุดท้าย อาสาสมัครที่ทำงานครั้งสุดท้าย เพศ และเขตการปกครอง ภาคกลาง (ต่อ)
TABLE 14. UNEMPLOYED PERSONS, EVER WORKED BY LAST OCCUPATION, LAST INDUSTRY, SEX AND AREA, CENTRAL REGION (Contd.)

อาชีพที่ทำงานครั้งสุดท้าย	อุตสาหกรรมที่ทำงานครั้งสุดท้าย										LAST OCCUPATION	
	เกษตรกรรม การป่าไม้ และการประมง Agriculture	การทำเหมืองแร่ และเหมืองหิน Mining	การผลิต Manufacturing	ไฟฟ้า ก๊าซ ไอน้ำระบบปรับอากาศ Electricity	การจัดน้ำ ป่าไม้เชื้อเพลิง และประปา Water supply sewerage, waste	การก่อสร้าง Construction	การขนส่ง การขนส่ง การขนส่ง Transport, storage	การขนส่ง และ สถานที่เก็บสินค้า Transportation and storage	ที่พักแรมและ บริการด้านอาหาร Accommodation and food service	ข้อมูลข่าวสาร และการสื่อสาร Information and communication		กิจกรรมการเงินและ การประกันภัย Financial intermediation
ยอดรวม	225	-	8,194	-	-	1,842	5,727	1,589	923	542	-	TOTAL
ชาย	225	-	4,718	-	-	599	3,148	1,589	901	542	-	MALE
1. ผู้จัดการ ช่างการกระเบื้อง ไม้ และผู้ปฏิบัติงานหลาย	-	-	-	-	-	-	-	-	-	-	-	1. managers, senior officials and Legislators
2. ผู้ประกอบวิชาชีพด้านต่างๆ	-	-	1,654	-	-	-	-	-	-	-	-	2. Professionals
3. เจ้าหน้าที่เทคนิคและผู้ประกอบวิชาชีพ ที่เกี่ยวข้องกับด้านต่างๆ	-	-	-	-	-	-	-	-	-	542	-	3. Technicians and associate professionals
4. เสมียน	-	-	-	-	-	-	-	-	-	-	-	4. Clerks
5. พนักงานบริการและผู้จำหน่ายสินค้า	-	-	276	-	-	-	2,086	-	901	-	-	5. Service workers and sell goods
6. ผู้ปฏิบัติงานที่มีอยู่ในสำนักงานเกษตร ป่าไม้ และประมง	-	-	-	-	-	-	-	-	-	-	-	6. Skilled agricultural forest and fishery workers
7. ช่างฝีมือ และผู้ปฏิบัติงานที่เกี่ยวข้อง	-	-	743	-	-	384	326	587	-	-	-	7. Craft and associate professionals
8. ผู้ควบคุมเครื่องจักรโรงงานและเครื่องจักร และผู้ปฏิบัติงานด้านการประกอบ	115	-	1,987	-	-	-	249	1,001	-	-	-	8. Plant and machine controllers and assemblers
9. ผู้ประกอบอาชีพทางพื้นฐาน	110	-	58	-	-	215	487	-	-	-	-	9. Elementary occupations
10. คนงานที่ไม่มีได้แก่ในหมวดอื่น	-	-	-	-	-	-	-	-	-	-	-	10. Workers not classifiable by occupation

ตารางที่ 14 จำนวนผู้ว่างงาน ที่เคยทำงานมาก่อน จำแนกตามอาชีพที่ทำงานครั้งสุดท้าย อุตสาหกรรมที่ทำงานครั้งสุดท้าย เพศ และเขตการปกครอง ภาคกลาง (ต่อ)

TABLE 14. UNEMPLOYED PERSONS, EVER WORKED BY LAST OCCUPATION, LAST INDUSTRY, SEX AND AREA, CENTRAL REGION (Contd.)

ไตรมาสที่ 3/2557 : Quarter 3/2014

อาชีพที่ทำงานครั้งสุดท้าย	อุตสาหกรรมที่ทำงานครั้งสุดท้าย Last Industry										กิจกรรมทางเงินและการประกันภัย Financial Inter-mediation	LAST OCCUPATION	
	รวม	เกษตรกรรม การป่าไม้ และการประมง Agriculture	การทำเหมืองแร่ และเหมืองหิน Mining	การผลิต	ไฟฟ้า ก๊าซ ไอน้ำระบบปรับอากาศ Electricity	การจัดจำหน่าย น้ำประปา และขยะ Water supply sewerage, waste	การก่อสร้าง Construction	การขนส่ง และการขนถ่ายสินค้า Transport, storage and storage	ที่พักแรมและบริการด้านอาหาร Accommodation and food service	ข้อมูลข่าวสาร และการสื่อสาร Information and communication			กิจกรรมทางเงินและการประกันภัย Financial Inter-mediation
หญิง	7,524	-	-	3,477	-	-	1,243	-	2,580	-	22	-	FEMALE
1. ผู้จัดการ ข้าราชการระดับอาวุโส และผู้บริหารหน่วยงาน	-	-	-	-	-	-	-	-	-	-	-	-	1. managers, senior officials and Legislators
2. ผู้ประกอบวิชาชีพด้านต่างๆ	530	-	-	483	-	-	-	-	-	-	-	-	2. Professionals
3. เจ้าหน้าที่เทคนิคและผู้ประกอบวิชาชีพที่เกี่ยวข้องกับด้านต่างๆ	520	-	-	457	-	-	-	62	-	-	-	-	3. Technicians and associate professionals
4. เสมียน	1,738	-	-	110	-	-	873	-	599	-	-	-	4. Clerks
5. พนักงานบริการและผู้จำหน่ายสินค้า	1,205	-	-	-	-	-	-	-	1,183	-	22	-	5. Service workers and sell goods
6. ผู้ปฏิบัติงานที่มีอยู่ในด้านการเกษตร ป่าไม้ และประมง	-	-	-	-	-	-	-	-	-	-	-	-	6. Skilled agricultural forest and fishery workers
7. ช่างฝีมือ และผู้ปฏิบัติงานที่เกี่ยวข้อง	875	-	-	722	-	-	152	-	-	-	-	-	7. Craft and associate professionals
8. ผู้ควบคุมเครื่องจักรโรงงานและเครื่องจักร และผู้ปฏิบัติงานด้านการประกอบ	1,233	-	-	1,233	-	-	-	-	-	-	-	-	8. Plant and machine controllers and assemblers
9. ผู้ประกอบอาชีพทางพื้นฐาน	1,150	-	-	197	-	-	217	-	735	-	-	-	9. Elementary occupations
10. คนงานที่มีได้จำแนกไว้ในหมวดอื่น	273	-	-	273	-	-	-	-	-	-	-	-	10. Workers not classifiable by occupation

ตารางที่ 14 จำนวนผู้ว่างงาน ที่เคยทำงานมาก่อน จำแนกตามอาชีพที่ทำงานครั้งสุดท้าย อุตสาหกรรมที่ทำงานครั้งสุดท้าย เพศ และเขตการปกครอง ภาคกลาง (ต่อ)

TABLE 14 UNEMPLOYED PERSONS, EVER WORKED BY LAST OCCUPATION, LAST INDUSTRY, SEX AND AREA, CENTRAL REGION (Contd.)

ไตรมาสที่ 3/2557 : Quarter 3/2014

อาชีพที่ทำงานครั้งสุดท้าย	อุตสาหกรรมที่ทำงานครั้งสุดท้าย (ต่อ) Last Industry (Contd.)										ไม่ทราบ	LAST OCCUPATION
	กิจกรรมอสังหาริมทรัพย์	กิจกรรมทางวิชาชีพ วิทยาศาสตร์ เทคโนโลยี และเทคนิค	การบริหารงานสนับสนุน และป้องกันประเทศ	การบริหารราชการป้องกันประเทศ	การศึกษา	กิจกรรมด้านสุขภาพ งานสังคมสงเคราะห์	ศิลปะ ความบันเทิง และนันทนาการ	บริการอื่น ๆ	งานไม่ครัวเรือน ส่วนบุคคล	กิจกรรมขององค์กร		
	Real estate activities	Professional, scientific and technical activities	Administrative and support service activities	Public administration	Education	Health and social work	Art, entertainment	Other service	Activities of household	Extra-territorial	Unknown	
ยอดรวม	156	-	-	137	47	-	-	190	-	-	-	TOTAL
ชาย	-	-	-	137	-	-	-	190	-	-	-	MALE
1. ผู้จัดการ วิศวกร การเกษตร สัตวแพทย์ และผู้ปฏิบัติงานพยาบาล	-	-	-	-	-	-	-	-	-	-	-	1. managers, senior officials and Legislators
2. ผู้ประกอบวิชาชีพด้านต่างๆ	-	-	-	-	-	-	-	-	-	-	-	2. Professionals
3. เจ้าหน้าที่เทคนิคและผู้ประกอบวิชาชีพ ที่เกี่ยวข้องกับด้านต่างๆ	-	-	-	137	-	-	-	-	-	-	-	3. Technicians and associate professionals
4. เสมียน	-	-	-	-	-	-	-	-	-	-	-	4. Clerks
5. พนักงานบริการและผู้จำหน่ายสินค้า	-	-	-	-	-	-	-	-	-	-	-	5. Service workers and sell goods
6. ผู้ปฏิบัติงานที่มีส่วนในด้านการเกษตร ป่าไม้ และประมง	-	-	-	-	-	-	-	-	-	-	-	6. Skilled agricultural forest and fishery workers
7. ช่างฝีมือ และผู้ปฏิบัติงานที่เกี่ยวข้อง	-	-	-	-	-	-	-	-	-	-	-	7. Craft and associate professionals
8. ผู้ควบคุมเครื่องจักรโรงงานและเครื่องจักร และผู้ปฏิบัติงานด้านการประกอบ	-	-	-	-	-	-	-	-	-	-	-	8. Plant and machine controllers and assemblers
9. ผู้ประกอบอาชีพทางพื้นฐาน	-	-	-	-	-	-	-	190	-	-	-	9. Elementary occupations
10. คนงานที่ไม่มีได้จำแนกไว้ในหมวดอื่น	-	-	-	-	-	-	-	-	-	-	-	10. Workers not classifiable by occupation

ตารางที่ 14 จำนวนผู้ว่างงาน ที่เคยทำงานมาก่อน จำแนกตามอาชีพที่ทำครั้งสุดท้าย อุตสาหกรรมที่ทำครั้งสุดท้าย เพศ และเขตการปกครอง ภาคกลาง (ต่อ)

TABLE 14 UNEMPLOYED PERSONS, EVER WORKED BY LAST OCCUPATION, LAST INDUSTRY, SEX AND AREA, CENTRAL REGION (Contd.)

ไตรมาสที่ 3/2557 : Quarter 3/2014

อาชีพที่ทำครั้งสุดท้าย	อุตสาหกรรมที่ทำครั้งสุดท้าย (ต่อ) Last Industry (Contd.)										ไม่ทราบ Unknown	LAST OCCUPATION	
	กิจกรรม อสังหาริมทรัพย์ Real estate activities	กิจกรรมทางวิชาชีพ วิทยาศาสตร์ วิชาชีพและเทคนิค Professional/scientific technical activities	การบริหารสนับสนุน และป้องกันประเทศ Administrative and support service activities	การบริหารราชการ ป้องกันประเทศ Public admin- istration/defence	การศึกษา Education	กิจกรรมด้านสุขภาพ งานสังคมสงเคราะห์ Health and social work	ศิลปะ ความบันเทิง และนันทนาการ Art, entertainment	บริการอื่น ๆ Other service	งานครัวเรือน ส่วนบุคคล Activities of household	กิจกรรมของ องค์กร Extra- territorial			
หญิง	156	-	-	-	47	-	-	-	-	-	-	-	FEMALE
1. ผู้จัดการ เจ้าหน้าที่อาวุโส และผู้ปฏิบัติการ	-	-	-	-	-	-	-	-	-	-	-	-	1. managers, senior officials and Legislators
2. ผู้ประกอบวิชาชีพด้านต่าง ๆ	-	-	-	-	47	-	-	-	-	-	-	-	2. Professionals
3. เจ้าหน้าที่เทคนิคและผู้ประกอบวิชาชีพ ที่เกี่ยวข้องกับด้านต่าง ๆ	-	-	-	-	-	-	-	-	-	-	-	-	3. Technicians and associate professionals
4. เสมียน	156	-	-	-	-	-	-	-	-	-	-	-	4. Clerks
5. พนักงานบริการและผู้จำหน่ายสินค้า	-	-	-	-	-	-	-	-	-	-	-	-	5. Service workers and sell goods
6. ผู้ปฏิบัติงานที่มีฝีมือในด้านเกษตร ป่าไม้ และประมง	-	-	-	-	-	-	-	-	-	-	-	-	6. Skilled agricultural, forest and fishery workers
7. ช่างฝีมือ และผู้ปฏิบัติงานที่เกี่ยวข้อง	-	-	-	-	-	-	-	-	-	-	-	-	7. Craft and associate professionals
8. ผู้ควบคุมเครื่องจักรโรงงานและเครื่องจักร และผู้ปฏิบัติงานด้านการประกอบ	-	-	-	-	-	-	-	-	-	-	-	-	8. Plant and machine controllers and assemblers
9. ผู้ประกอบอาชีพงานพื้นฐาน	-	-	-	-	-	-	-	-	-	-	-	-	9. Elementary occupations
10. คนงานที่ไม่มีได้แก่ไว้ในหมวดอื่น	-	-	-	-	-	-	-	-	-	-	-	-	10. Workers not classifiable by occupation

ตารางที่ 14 จำนวนผู้ว่างงาน ที่เคยทำงานมาก่อน จำแนกตามอาชีพที่ทำงานครั้งสุดท้าย อุตสาหกรรมที่ทำงานครั้งสุดท้าย และเขตภาคของ ภาคกลาง (ต่อ)

TABLE 14 UNEMPLOYED PERSONS, EVER WORKED BY LAST OCCUPATION, LAST INDUSTRY, SEX AND AREA, CENTRAL REGION (Contd.)

อาชีพที่ทำงานครั้งสุดท้าย	เขตเทศบาลเมือง NON-MUNICIPAL AREA										รวม	LAST OCCUPATION	
	เกษตรกรรม การป้อน และการประมง	การทำ เหมืองแร่ และเหมืองหิน	การตัด เหมืองแร่ และเหมืองหิน	ไฟฟ้า ก๊าซ ไอน้ำระบบขนส่ง อากาศ	การจัดหาน้ำ บำบัดน้ำเสีย และประปา	การก่อสร้าง	การก่อสร้าง การก่อสร้าง	การขนส่ง และการขนส่ง การขนส่ง	การขนส่ง และการขนส่ง การขนส่ง	ที่พักแคะ บริการที่พักแคะ Accommodation and food service			ข้อมูลข่าวสาร และการสื่อสาร Information
Total	26,426	15,154	-	-	-	11,420	-	1,460	2,657	2,075	1,868	-	TOTAL
ชาย	15,154	1,567	-	-	-	5,960	-	1,364	1,944	2,075	463	-	MALE
1. ผู้จัดการ ข้าราชการระดับอาวุโส และผู้บังคับบัญชา	-	-	-	-	-	-	-	-	-	-	-	-	- 1. managers, senior officials and Legislators
2. ผู้ประกอบการอิสระ	1,105	-	-	-	-	-	-	-	-	-	-	-	- 2. Professionals
3. เจ้าหน้าที่เทคนิคและผู้ประกอบอาชีพ ที่เกี่ยวข้องกันต่างๆ	691	-	-	-	-	588	-	-	-	-	-	-	- 3. Technicians and associate professionals
4. เสมียน	-	-	-	-	-	-	-	-	-	-	-	-	- 4. Clerks
5. พนักงานบริการและผู้จำหน่ายสินค้า	2,438	-	-	-	-	-	-	-	609	793	463	-	- 5. Service workers and sell goods workers
6. ผู้ปฏิบัติงานที่มีฝีมือในด้านการเกษตร ปศุสัตว์ และประมง	1,849	1,380	-	-	-	470	-	-	-	-	-	-	- 6. Skilled agricultural forest and fishery workers
7. ช่างฝีมือ และผู้ปฏิบัติงานที่เกี่ยวข้อง	1,058	-	-	-	-	419	-	537	102	-	-	-	- 7. Craft and associate professionals
8. ผู้ควบคุมเครื่องจักรโรงงานและเครื่องจักร และผู้ปฏิบัติงานด้านการประกอบ	5,178	-	-	-	-	3,848	-	-	48	1,282	-	-	- 8. Plant and machine controllers and assemblers
9. ผู้ประกอบอาชีพทางที่สุญญ	2,835	187	-	-	-	635	-	828	1,185	-	-	-	- 9. Elementary occupations
10. คนงานที่ไม่มีได้จำแนกไว้ในหมวดอื่น	-	-	-	-	-	-	-	-	-	-	-	-	- 10. Workers not classifiable by occupation

ตารางที่ 14 จำนวนผู้ว่างงาน ที่เคยทำงานมาก่อน จำแนกตามอาชีพที่ทำงานครั้งสุดท้าย อุตสาหกรรมที่ทำงานครั้งสุดท้าย และเขตภาคกลาง ภาคกลาง (ต่อ)

TABLE 14 UNEMPLOYED PERSONS, EVER WORKED BY LAST OCCUPATION, LAST INDUSTRY, SEX AND AREA, CENTRAL REGION (Contd.)

อาชีพที่ทำงานครั้งสุดท้าย	เขตเทศบาลเมือง NON-MUNICIPAL AREA										รวม	LAST OCCUPATION	
	เกษตรกรรม การป้อน และการประมง Agriculture	การทำ เหมืองแร่ และเหมืองหิน Mining	การผลิต Manufacturing	ไฟฟ้า ก๊าซ ไอน้ำระบบขนส่ง อากาศ Electricity	การจัดหาน้ำ บ้านแก๊ส และประปา Water supply sewage, waste	การก่อสร้าง Construction	การขนส่ง การขนถ่าย การซ่อมยานพาหนะ Transport, storage	การขนส่ง และ ยานพาหนะ Transportation	ที่พักแรมและ บริการด้านอาหาร Accommodation and food service	ข้อมูลข่าวสาร และการสื่อสาร Information			กิจกรรมการเงินและ การประกันภัย Financial Intermediation
หญิง	1,057	-	5,460	-	-	96	713	-	1,405	-	-	-	FEMALE
1. ผู้จัดการ ข้าราชการระดับอาวุโส และผู้บริหารบริหารงาน	-	-	-	-	-	-	-	-	-	-	-	-	1. managers, senior officials and Legislators
2. ผู้ประกอบวิชาชีพด้านต่างๆ	-	-	-	-	-	-	-	-	137	-	-	-	2. Professionals
3. เจ้าหน้าที่เทคนิคและผู้ประกอบวิชาชีพ ที่เกี่ยวข้องกันด้านต่างๆ	-	-	524	-	-	-	-	-	-	-	-	-	3. Technicians and associate professionals
4. เสมียน	-	-	572	-	-	-	-	-	370	-	-	-	4. Clerks
5. พนักงานบริการและผู้จำหน่ายสินค้า	-	-	-	-	-	-	383	-	898	-	-	-	5. Service workers and sell goods workers
6. ผู้ปฏิบัติงานที่มีฝีมือในด้านการเกษตร ป่านไม้ และประมง	258	-	-	-	-	-	-	-	-	-	-	-	6. Skilled agricultural forest and fishery workers
7. ช่างฝีมือ และผู้ปฏิบัติงานที่เกี่ยวข้อง	-	-	248	-	-	-	-	-	-	-	-	-	7. Craft and associate professionals
8. ผู้ควบคุมเครื่องจักรโรงงานและเครื่องจักร และผู้ปฏิบัติงานด้านการประกอบ	-	-	3,904	-	-	-	-	-	-	-	-	-	8. Plant and machine controllers and assemblers
9. ผู้ประกอบอาชีพงานพื้นฐาน	799	-	211	-	-	96	330	-	-	-	-	-	9. Elementary occupations
10. คนงานซึ่งมีระดับต่ำกว่าในหมวดอื่น	-	-	-	-	-	-	-	-	-	-	-	-	10. Workers not classifiable by occupation

ตารางที่ 14 จำนวนผู้ว่างงาน ที่เคยทำงานก่อน จำนวนตามอาชีพที่ทำงานครั้งสุดท้าย อุตสาหกรรมที่ทำงานครั้งสุดท้าย เพศ และเขตการปกครอง ภาคกลาง (ต่อ)

TABLE 14 UNEMPLOYED PERSONS, EVER WORKED BY LAST OCCUPATION, LAST INDUSTRY, SEX AND AREA, CENTRAL REGION (Contd.)

อาชีพที่ทำงานครั้งสุดท้าย	อุตสาหกรรมที่ทำงานครั้งสุดท้าย (ต่อ) Last Industry (Contd.)										LAST OCCUPATION	
	กิจกรรมอสังหาริมทรัพย์	กิจกรรมทางวิชาชีพและเทคนิค	การบริหารงานสนับสนุนและบริการ	การบริการราชการ	การศึกษาศึกษา	การบริการด้านสุขภาพ	งานศิลปะและสันทนาการ	ศิลปะ ความบันเทิง และนันทนาการ	บริการด้านอื่นๆ	งานในครัวเรือน		กิจกรรมขององค์กร
	Real estate activities	Professional, scientific and technical activities	Administrative and support service activities	Public administration	Education	Health and social work	Art, entertainment	Other service	Activities of household	Extra-territorial	Unknown	
โดยรวม	-	-	384	-	134	291	542	971	-	-	-	TOTAL
ชาย	-	-	384	-	134	291	-	971	-	-	-	MALE
1. ผู้จัดการ ข้าราชการระดับอาวุโส และผู้ปฏิบัติงานหลาย	-	-	-	-	-	-	-	-	-	-	-	1. managers, senior officials and Legislators
2. ผู้ประกอบวิชาชีพด้านต่างๆ	-	-	-	-	134	-	-	971	-	-	-	2. Professionals
3. เจ้าหน้าที่เทคนิคและผู้ประกอบวิชาชีพที่เกี่ยวข้องกันต่างๆ	-	-	-	-	-	102	-	-	-	-	-	3. Technicians and associate professionals
4. เสมียน	-	-	-	-	-	-	-	-	-	-	-	4. Clerks
5. พนักงานบริการและผู้จำหน่ายสินค้า	-	-	384	-	-	189	-	-	-	-	-	5. Service workers and sell goods
6. ผู้ปฏิบัติงานที่มีชื่อในด้านการเกษตร ป่าไม้ และประมง	-	-	-	-	-	-	-	-	-	-	-	6. Skilled agricultural forest and fishery workers
7. ช่างฝีมือ และผู้ปฏิบัติงานที่เกี่ยวข้อง	-	-	-	-	-	-	-	-	-	-	-	7. Craft and associate professionals
8. ผู้ควบคุมเครื่องจักรโรงงานและเครื่องจักร และผู้ปฏิบัติงานด้านการประกอบ	-	-	-	-	-	-	-	-	-	-	-	8. Plant and machine controllers and assemblers
9. ผู้ประกอบอาชีพงานที่ศึกษา	-	-	-	-	-	-	-	-	-	-	-	9. Elementary occupations
10. คนงานที่มีได้จำแนกเป็นหมวดอื่น	-	-	-	-	-	-	-	-	-	-	-	10. Workers not classifiable by occupation

ตารางที่ 14 จำนวนผู้ว่างงาน ที่เคยทำงานมาก่อน จำแนกตามอาชีพที่ทำงานครั้งสุดท้าย อุตสาหกรรมที่ทำงานครั้งสุดท้าย เพศ และเขตการปกครอง ภาคกลาง (ต่อ)

TABLE 14 UNEMPLOYED PERSONS, EVER WORKED BY LAST OCCUPATION, LAST INDUSTRY, SEX AND AREA, CENTRAL REGION (Contd.)

ไตรมาสที่ 3/2571 : Quarter 3/2014

อาชีพที่ทำงานครั้งสุดท้าย	อุตสาหกรรมที่ทำงานครั้งสุดท้าย (ต่อ) Last Industry (Contd.)										ไม่ทราบ	LAST OCCUPATION
	กิจกรรมอสังหาริมทรัพย์	กิจกรรมทางวิชาชีพและเทคนิค	การบริหารและการบริการ	การศึกษา	งานสังคมสงเคราะห์	ศิลปะ ความบันเทิง และนันทนาการ	บริการด้านอื่นๆ	งานในครัวเรือน	กิจกรรมขององค์กร	กิจกรรมของ		
	Real estate activities	Professional, scientific and technical activities	Administrative and support service activities	Education	Health and social work	Art, entertainment and recreation	Other service	Activities of household	Extra-territorial	Unknown		
หญิง	-	-	-	-	-	-	-	-	-	-	-	FEMALE
1. ผู้จัดการ ข้าราชการระดับอาวุโส และผู้บัญชาการหน่วย	-	-	-	-	-	-	-	542	-	-	-	1. managers, senior officials and Legislators
2. ผู้ประกอบวิชาชีพด้านต่างๆ	-	-	-	-	-	-	-	-	-	-	-	2. Professionals
3. เจ้าหน้าที่เทคนิคและผู้ประกอบวิชาชีพที่เกี่ยวข้องกันต่างๆ	-	-	-	-	-	-	-	-	-	-	-	3. Technicians and associate professionals
4. เสมียน	-	-	-	-	-	-	-	542	-	-	-	4. Clerks
5. พนักงานบริการและผู้จำหน่ายสินค้า	-	-	-	-	-	-	-	-	-	-	-	5. Service workers and sell goods
6. ผู้ปฏิบัติงานที่มีชื่อในด้านการเกษตร ป่าไม้ และประมง	-	-	-	-	-	-	-	-	-	-	-	6. Skilled agricultural forest and fishery workers
7. ช่างฝีมือ และผู้ปฏิบัติงานที่เกี่ยวข้อง	-	-	-	-	-	-	-	-	-	-	-	7. Craft and associate professionals
8. ผู้ควบคุมเครื่องจักรโรงงานและเครื่องจักร และผู้ปฏิบัติงานด้านการประกอบ	-	-	-	-	-	-	-	-	-	-	-	8. Plant and machine controllers and assemblers
9. ผู้ประกอบอาชีพงานพื้นฐาน	-	-	-	-	-	-	-	-	-	-	-	9. Elementary occupations
10. คนงานที่ไม่มีชื่อแยกไว้ตามอาชีพ	-	-	-	-	-	-	-	-	-	-	-	10. Workers not classifiable by occupation

ตารางที่ 15 จำนวนลูกจ้าง จำนวนตามค่าจ้างเฉลี่ย ผลประโยชน์อื่นๆ ที่ได้รับ อุตสาหกรรม ภาคกลาง
TABLE 15 EMPLOYEE BY AVERAGE WAGE, FRINGE BENEFIT, INDUSTRY, CENTRAL REGION

ไตรมาสที่ 3/2557 : Quarter 3/2014

หน่วยเป็นพัน : In Thousands

อุตสาหกรรม	จำนวนลูกจ้าง Total Employee	ค่าจ้างเฉลี่ย Average Wage	ลูกจ้างที่ได้รับผลประโยชน์อื่นๆ				Employee Receive Fringe Benefit				INDUSTRY
			โบนัส Bonus	ค่าล่วงเวลา Overtime	เงินอื่นๆ Other Income	อาหาร Food	เครื่องแต่งกาย Clothes	ที่อยู่อาศัย Housing	อื่นๆ Others	TOTAL	
ยอดรวม	6,622.6	13,269.5	14.5	1,292.4	1,240.1	653.9	10.1	257.1	374.9	374.9	TOTAL
1. เกษตรกรรม การป่าไม้ และการประมง	400.1	6,795.0	0.5	5.8	5.5	25.4	-	32.4	5.7	5.7	1. Agriculture, forestry and fishing
2. การทำเหมืองแร่ และเหมืองหิน	14.9	31,864.1	-	3.7	4.1	0.0	-	0.4	-	0.4	2. Mining and quarrying
3. การผลิต	3,061.6	12,320.2	7.6	1,082.1	824.9	407.7	4.2	59.3	315.4	315.4	3. Manufacturing
4. ไฟฟ้า ก๊าซ ไอน้ำและระบบปรับอากาศ	45.5	27,263.8	-	3.1	5.7	2.3	-	0.4	2.9	2.9	4. Electricity, gas, steam and air conditioning supply
5. การจัดหา น้ำ การจัดการและการบำบัดน้ำเสีย ของเสีย และสิ่งปฏิกูล	41.7	16,590.7	-	1.3	1.3	0.1	-	7.8	-	7.8	5. Water supply; sewerage, waste management and remediation activities
6. การก่อสร้าง	468.8	10,384.0	-	35.1	13.6	11.1	-	37.4	23.9	23.9	6. Construction
7. การขายส่ง และการขายปลีก การซ่อมยานยนต์	639.3	11,540.8	3.9	35.4	78.6	36.8	1.2	30.7	8.4	8.4	7. Wholesale and retail trade; repair of motor vehicles and motorcycles
8. การขนส่ง และสถานที่เก็บสินค้า	215.0	17,306.3	1.3	22.0	40.5	8.4	0.4	3.6	1.1	1.1	8. Transportation and storage
9. ที่พักแรมและบริการด้านอาหาร	218.7	11,084.1	-	12.7	53.5	99.1	0.7	6.5	1.1	1.1	9. Accommodation and food service activities
10. ข้อมูลข่าวสารและการสื่อสาร	58.6	25,616.8	-	1.3	8.6	0.7	0.7	0.2	-	0.2	10. Information and communication
11. กิจกรรมทางการเงินและการประกันภัย	122.5	26,881.4	1.3	3.3	20.9	2.2	-	0.2	-	0.2	11. Financial and insurance activities
12. กิจกรรมอสังหาริมทรัพย์	31.7	13,285.5	-	2.2	2.3	1.1	-	3.7	-	3.7	12. Real estate activities
13. กิจกรรมทางวิชาชีพ วิทยาศาสตร์ และเทคนิค	49.8	22,730.9	-	1.1	1.3	1.6	-	0.3	0.6	0.6	13. Professional, scientific and technical activities
14. กิจกรรมการบริหารและการบริหารสนับสนุน	164.0	12,040.1	-	29.5	20.2	1.7	-	1.8	3.1	3.1	14. Administrative and support service activities
15. การบริหารราชการ การป้องกันประเทศ การประกันสังคม	400.0	16,944.2	-	11.1	53.8	7.3	0.8	25.9	6.6	6.6	15. Public administration and defence; compulsory social security
16. การศึกษา	288.0	21,642.1	-	2.2	56.4	9.1	0.2	13.7	1.9	1.9	16. Education
17. กิจกรรมด้านสุขภาพและงานสังคมสงเคราะห์	181.1	17,401.8	-	31.1	24.3	5.1	1.3	4.9	0.3	0.3	17. Human health and social work activities
18. ศิลปะ ความบันเทิง และนันทนาการ	56.9	10,069.7	-	2.1	12.6	3.8	-	1.4	0.9	0.9	18. Arts, entertainment and recreation
19. กิจกรรมบริการด้านอื่น ๆ	92.8	8,186.2	-	2.2	8.0	6.6	-	3.7	0.6	0.6	19. Other service activities
20. กิจกรรมการจ้างงานในครัวเรือนส่วนบุคคล การผลิตสินค้าและบริการที่จำหน่ายเองเพื่อใช้ในครัวเรือน	55.5	8,030.9	-	4.6	3.5	23.8	0.4	23.1	2.4	2.4	20. Activities of households as employers; undifferentiated goods and services-producing activities of households for own use
21. กิจกรรมขององค์กรระหว่างประเทศ	-	-	-	-	-	-	-	-	-	-	21. Activities of extraterritorial organizations and bodies
22. ไม่ทราบ	16.2	23,540.9	-	0.7	0.3	-	-	-	-	-	22. Unknown

ตารางที่ 15 จำนวนลูกจ้าง จำนวนตามค่าจ้างเฉลี่ย และประโยชน์อื่น ๆ ที่ได้รับ อุตสาหกรรม และเพศ ภาคกลาง
TABLE 15 EMPLOYEE BY AVERAGE WAGE, FRINGE BENEFIT, INDUSTRY AND SEX, CENTRAL REGION

อุตสาหกรรม	จำนวนลูกจ้าง Total Employee	ลูกจ้างที่ได้รับผลประโยชน์อื่น ๆ Employee Receive Fringe Benefit									ค่าจ้างเฉลี่ย Average Wage	ได้รับเป็นเงิน In Kind					INDUSTRY
		ได้รับเป็นเงิน In Cash					In Kind					ที่อยู่อาศัย Housing	อื่นๆ Others				
		โบนัส Bonus	ค่าล่วงเวลา Overtime	เงินอื่นๆ Other Income	อาหาร Food	เครื่องแต่งกาย Clothes	ได้รับเป็นเงินของ										
ชาย	3,606.2	13,768.7	730.4	699.4	295.5	5.8	166.0	178.4	178.4	MALE							
1. เกษตรกรรม การป่าไม้ และการประมง	236.5	7,073.9	-	4.0	19.1	-	21.6	3.3	1. Agriculture, forestry and fishing								
2. การทำเหมืองแร่ และเหมืองหิน	12.0	32,946.9	-	3.7	0.0	-	0.4	-	2. Mining and quarrying								
3. การผลิต	1,623.6	13,650.6	4.6	431.0	186.6	3.2	46.4	140.4	3. Manufacturing								
4. ไฟฟ้า ก๊าซ ไอน้ำ และระบบปรับอากาศ	37.6	27,111.4	-	5.4	2.3	-	0.4	2.9	4. Electricity, gas, steam and air conditioning supply								
5. การจัดหา น้ำ การจัดการ และการบำบัดน้ำเสีย ของเสีย และสิ่งปฏิกูล	26.3	18,208.3	-	1.3	0.1	-	5.0	-	5. Water supply; sewerage, waste management and remediation activities								
6. การก่อสร้าง	384.7	10,530.4	-	31.3	11.0	-	29.5	17.6	6. Construction								
7. การขนส่ง และการขุดเหล็ก การขุดยานยนต์	344.4	11,172.9	1.0	39.4	21.5	0.5	21.7	4.4	7. Wholesale and retail trade; repair of motor vehicles and motorcycles								
8. การขนส่ง และสถานที่สินค้า	170.0	16,915.5	1.3	35.5	4.7	0.4	3.2	1.1	8. Transportation and storage								
9. ที่พักแรมและบริการร้านอาหาร	73.6	11,520.5	-	3.9	33.9	0.7	2.4	0.3	9. Accommodation and food service activities								
10. ข้อมูลข่าวสารและการสื่อสาร	33.1	25,005.2	-	0.9	3.5	-	0.2	-	10. Information and communication								
11. กิจกรรมทางการเงินและการประกันภัย	44.4	25,265.1	0.3	1.4	10.8	-	0.2	-	11. Financial and insurance activities								
12. กิจกรรมอสังหาริมทรัพย์	14.5	16,174.2	-	2.1	0.2	-	1.2	-	12. Real estate activities								
13. กิจกรรมทางวิชาชีพ วิทยาศาสตร์ และเทคนิค	23.9	25,347.3	-	1.1	0.6	-	1.0	-	13. Professional, scientific and technical activities								
14. กิจกรรมการบริการและการสนับสนุน	106.8	12,537.9	-	26.8	13.4	-	1.5	1.5	14. Administrative and support service activities								
15. การบริหารราชการ การป้องกันประเทศ การประมงสัตว์	246.6	16,854.8	-	9.1	42.8	0.4	20.2	5.2	15. Public administration and defence; compulsory social security								
16. การศึกษา	98.4	23,188.5	-	0.7	21.9	0.4	0.4	1.1	16. Education								
17. กิจกรรมด้านสุขภาพและงานสังคมสงเคราะห์	45.1	17,819.1	-	7.0	1.6	0.4	0.8	-	17. Human health and social work activities								
18. ศิลปะ ความบันเทิง และนันทนาการ	22.4	10,939.3	-	1.7	2.6	-	0.5	0.2	18. Arts, entertainment and recreation								
19. กิจกรรมบริการด้านอื่น ๆ	44.1	8,208.5	-	0.6	3.4	-	1.1	0.5	19. Other service activities								
20. กิจกรรมการจ้างงานในครัวเรือนส่วนบุคคล	13.0	9,504.7	-	1.3	1.4	-	1.7	-	20. Activities of households as employers; undifferentiated goods and services-producing activities of households for own use								
21. กิจกรรมของกิจการระหว่างประเทศ	-	-	-	-	-	-	-	-	21. Activities of extraterritorial organizations and bodies								
22. ไม่ทราบ	5.0	39,069.7	-	0.7	0.3	-	-	-	22. Unknown								
หญิง	3,016.4	12,672.6	7.3	582.0	580.7	4.2	91.2	196.5	FEMALE								
1. เกษตรกรรม การป่าไม้ และการประมง	163.6	6,391.7	0.5	1.5	6.4	-	10.8	2.4	1. Agriculture, forestry and fishing								
2. การทำเหมืองแร่ และเหมืองหิน	2.9	27,388.6	-	-	-	-	-	-	2. Mining and quarrying								
3. การผลิต	1,438.0	10,817.9	2.9	393.9	221.1	1.0	13.0	175.0	3. Manufacturing								
4. ไฟฟ้า ก๊าซ ไอน้ำ และระบบปรับอากาศ	7.9	27,992.8	-	0.3	-	-	-	-	4. Electricity, gas, steam and air conditioning supply								
5. การจัดหา น้ำ การจัดการ และการบำบัดน้ำเสีย ของเสีย และสิ่งปฏิกูล	15.4	13,818.5	-	0.6	-	-	2.9	-	5. Water supply; sewerage, waste management and remediation activities								
6. การก่อสร้าง	84.1	9,714.1	-	3.8	0.1	-	7.8	6.3	6. Construction								
7. การขนส่ง และการขุดเหล็ก การขุดยานยนต์	294.9	11,970.6	2.8	16.9	15.3	0.7	8.9	4.0	7. Wholesale and retail trade; repair of motor vehicles and motorcycles								
8. การขนส่ง และสถานที่สินค้า	45.0	18,783.8	-	5.1	3.7	-	0.4	-	8. Transportation and storage								
9. ที่พักแรมและบริการร้านอาหาร	145.0	10,862.5	-	8.7	65.2	-	4.1	0.9	9. Accommodation and food service activities								
10. ข้อมูลข่าวสารและการสื่อสาร	25.4	26,413.3	-	0.5	5.1	-	-	-	10. Information and communication								
11. กิจกรรมทางการเงินและการประกันภัย	78.1	27,799.7	1.0	10.1	1.0	-	-	-	11. Financial and insurance activities								
12. กิจกรรมอสังหาริมทรัพย์	17.3	10,866.4	-	0.1	0.9	-	2.5	-	12. Real estate activities								
13. กิจกรรมทางวิชาชีพ วิทยาศาสตร์ และเทคนิค	25.9	20,308.4	-	0.8	0.6	-	0.3	0.6	13. Professional, scientific and technical activities								
14. กิจกรรมการบริการและการสนับสนุน	57.2	11,110.8	-	2.6	6.8	-	0.3	1.6	14. Administrative and support service activities								
15. การบริหารราชการ การป้องกันประเทศ การประมงสัตว์	153.4	17,087.9	-	2.0	2.9	0.4	5.6	1.4	15. Public administration and defence; compulsory social security								
16. การศึกษา	189.6	20,839.6	-	1.5	8.7	-	5.7	0.8	16. Education								
17. กิจกรรมด้านสุขภาพและงานสังคมสงเคราะห์	136.0	17,263.5	-	24.1	3.2	0.9	4.1	0.3	17. Human health and social work activities								
18. ศิลปะ ความบันเทิง และนันทนาการ	34.5	9,506.5	-	0.5	1.9	-	0.9	0.8	18. Arts, entertainment and recreation								
19. กิจกรรมบริการด้านอื่น ๆ	48.7	8,166.0	-	1.6	3.2	-	2.7	0.1	19. Other service activities								
20. กิจกรรมการจ้างงานในครัวเรือนส่วนบุคคล	42.5	7,578.7	-	3.3	2.2	0.4	21.4	2.4	20. Activities of households as employers; undifferentiated goods and services-producing activities of households for own use								
21. กิจกรรมของกิจการระหว่างประเทศ	-	-	-	-	-	-	-	-	21. Activities of extraterritorial organizations and bodies								
22. ไม่ทราบ	11.2	16,557.4	-	-	-	-	-	-	22. Unknown								

ตารางที่ 15 จำนวนลูกจ้าง จำแนกตามค่าจ้างเฉลี่ย ผลประโยชน์อื่นๆ ที่ได้รับ อุตสาหกรรม เพศ และเขตการปกครอง ภาคกลาง (ต่อ)
TABLE 15 EMPLOYEE BY AVERAGE WAGE, FRINGE BENEFIT, INDUSTRY, SEX AND AREA, CENTRAL REGION (Contd.)

อุตสาหกรรม	จำนวนลูกจ้าง Total Employee	ได้รับเป็นเงิน In Cash				ได้รับเป็นสิ่งของ In Kind				INDUSTRY
		ค่าจ้างเฉลี่ย Average Wage	โบนัส Bonus		เงินอื่นๆ Other Income	อาหาร Food	เครื่องแต่งกาย Clothes	ที่อยู่อาศัย Housing	อื่นๆ Others	
			ได้รับเป็นเงิน In Cash	ค่าล่วงเวลา Overtime						
อุตสาหกรรม										
ขาย										
1. เกษตรกรรม การป่าไม้ และการประมง	3,292.1	14,395.6	8.3	651.4	626.7	328.8	4.8	133.0	135.4	TOTAL
2. การทำเหมืองแร่ และเหมืองหิน	1,785.7	15,137.6	5.9	390.3	342.0	152.1	2.8	84.0	67.9	MALE
3. การผลิต	51.0	8,093.9	-	1.7	0.7	4.8	-	3.9	-	1. Agriculture, forestry and fishing
4. ไฟฟ้า ก๊าซ ไอน้ำ และระบบปรับอากาศ	9.8	35,721.9	-	3.7	3.3	0.0	-	0.4	-	2. Mining and quarrying
5. การจัดหา การจัดการและการบำบัดน้ำเสีย	847.7	14,341.6	3.3	302.2	216.5	94.1	0.8	21.0	57.8	3. Manufacturing
ของเสีย และสิ่งปฏิกูล	16.8	31,909.6	-	0.5	1.3	-	-	-	0.5	4. Electricity, gas, steam and air conditioning supply
6. การก่อสร้าง	17.2	19,918.3	-	0.4	0.8	0.1	-	4.6	-	5. Water supply; sewerage, waste management and remediation activities
7. การขนส่ง และการขอยืม การซ่อมยานยนต์	148.3	11,797.7	-	18.7	3.7	6.2	-	19.9	5.2	6. Construction
8. การขนส่ง และสถานที่เก็บสินค้า	183.1	12,111.2	1.0	9.7	20.7	13.2	0.5	14.4	1.1	7. Wholesale and retail trade; repair of motor vehicles and motorcycles
9. ที่พักแรมและบริการด้านอาหาร	91.9	17,187.7	1.3	12.8	17.5	1.6	0.4	2.7	1.1	8. Transportation and storage
10. ข้อมูลข่าวสารและการสื่อสาร	51.6	11,967.5	-	3.1	20.0	25.0	0.7	1.8	0.3	9. Accommodation and food service activities
11. กิจกรรมทางการเงินและการประกันภัย	20.4	22,459.3	-	0.8	1.6	-	-	0.2	-	10. Information and communication
12. กิจกรรมอสังหาริมทรัพย์	30.3	27,741.6	0.3	1.0	7.9	1.2	-	0.2	-	11. Financial and insurance activities
13. กิจกรรมทางวิชาชีพ วิทยาศาสตร์ และเทคนิค	10.5	16,796.5	-	1.3	1.2	0.2	-	1.1	-	12. Real estate activities
14. กิจกรรมการบริหารและการบริการสนับสนุน	12.3	26,381.0	-	0.6	0.6	0.1	-	-	-	13. Professional, scientific and technical activities
15. การบริหารราชการ การป้องกันประเทศ	63.2	12,124.6	-	22.1	8.8	0.2	-	0.9	0.5	14. Administrative and support service activities
การประกันสังคม	124.8	18,969.0	-	5.3	25.1	0.4	0.4	7.3	0.5	15. Public administration and defence; compulsory social security
16. การศึกษา	48.2	24,467.9	-	0.1	9.0	0.2	-	3.9	0.4	16. Education
17. กิจกรรมด้านสุขภาพและงานสังคมสงเคราะห์	22.9	19,535.2	-	2.9	0.6	1.1	-	0.2	-	17. Human health and social work activities
18. ศิลปะ ความบันเทิง และนันทนาการ	10.2	12,306.5	-	1.3	1.0	1.1	-	0.2	0.2	18. Arts, entertainment and recreation
19. กิจกรรมบริการด้านอื่น ๆ	14.6	9,096.3	-	-	-	1.1	-	0.6	0.4	19. Other service activities
20. กิจกรรมการจ้างงานในครัวเรือนส่วนบุคคล	6.4	10,178.2	-	1.3	1.4	1.5	-	1.0	-	20. Activities of households as employers; undifferentiated goods and services-producing activities of households for own use
การผลิตสินค้าและบริการที่ขึ้นเองเพื่อใช้ในครัวเรือน	-	-	-	-	-	-	-	-	-	21. Activities of extraterritorial organizations and bodies
21. กิจกรรมขององค์กรระหว่างประเทศ	4.6	40,988.9	-	0.7	0.3	-	-	-	-	22. Unknown

ตารางที่ 15 จำนวนลูกจ้าง จำแนกตามค่าจ้างเฉลี่ย ผลประโยชน์อื่นๆ ที่ได้รับ อุตสาหกรรม เพศ และเขตการปกครอง ภาคกลาง (ต่อ)

TABLE 15 EMPLOYEE BY AVERAGE WAGE, FRINGE BENEFIT, INDUSTRY, SEX AND AREA, CENTRAL REGION (Contd.)

อุตสาหกรรม	จำนวนลูกจ้าง Total Employee	ได้รับเป็นเงิน In Cash				ได้รับเป็นสิ่งของ In Kind				INDUSTRY
		ค่าจ้างเฉลี่ย Average Wage	เงินอื่นๆ		เครื่องแต่งกาย Clothes	ที่อยู่อาศัย Housing	อื่นๆ Others	FEMALE		
			โบนัส Bonus	ค่าล่วงเวลา Overtime					เงินอื่นๆ Other Income	
หญิง	1,506.4	13,516.1	2.4	261.2	284.7	1.9	49.0	67.6		
1 เกษตรกรรม การป่าไม้ และการประมง	30.9	6,738.9	0.1	0.3	0.5	-	1.9	0.5	1. Agriculture, forestry and fishing	
2. การทำเหมืองแร่ และเหมืองหิน	2.7	27,195.4	-	-	-	-	-	-	2. Mining and quarrying	
3. การผลิต	693.2	11,182.7	2.0	220.4	173.0	0.1	4.4	62.1	3. Manufacturing	
4. ไฟฟ้า ก๊าซ ไอน้ำและระบบปรับอากาศ	4.4	32,270.1	-	-	0.3	-	-	-	4. Electricity, gas, steam and air conditioning supply	
5. การจัดหา น้ำ การจัดการและกากบำบัดน้ำเสีย ของเสีย และสิ่งปฏิกูล	8.5	13,416.7	-	0.6	-	-	2.5	-	5. Water supply; sewerage, waste management and remediation activities	
6. การก่อสร้าง	35.8	11,540.2	-	0.8	0.6	-	5.6	0.5	6. Construction	
7. การขายส่ง และการขอยืม การซ่อมยานยนต์	154.0	11,063.6	0.3	7.1	22.1	0.7	4.2	0.6	7. Wholesale and retail trade; repair of motor vehicles and motorcycles	
8. การขนส่ง และสถานที่เก็บสินค้า	28.9	19,804.0	-	2.2	3.6	-	0.4	-	8. Transportation and storage	
9. ที่พักแรมและบริการด้านอาหาร	97.9	10,277.5	-	8.0	24.0	-	3.4	0.4	9. Accommodation and food service activities	
10. ข้อมูลข่าวสารและการสื่อสาร	18.9	23,383.5	-	-	4.4	0.7	-	-	10. Information and communication	
11. กิจกรรมทางการเงินและการประกันภัย	48.7	28,653.3	-	1.1	5.5	-	-	-	11. Financial and insurance activities	
12. กิจกรรมอสังหาริมทรัพย์	12.2	10,461.6	-	0.1	0.1	-	2.0	-	12. Real estate activities	
13. กิจกรรมทางวิชาชีพ วิทยาศาสตร์ และเทคนิค	15.3	20,101.5	-	-	0.5	-	0.1	0.6	13. Professional, scientific and technical activities	
14. กิจกรรมการบริหารและการบริการสนับสนุน	32.0	13,296.5	-	1.5	2.7	-	0.3	0.2	14. Administrative and support service activities	
15. การบริหารราชการ การป้องกันประเทศ การประกันสังคม	77.6	18,749.5	-	0.3	4.7	-	2.5	0.3	15. Public administration and defence; compulsory social security	
16. การศึกษา	92.3	22,584.7	-	0.7	15.4	-	1.7	0.5	16. Education	
17. กิจกรรมด้านสุขภาพและงานสังคมสงเคราะห์	77.3	18,115.9	-	13.3	14.2	-	2.0	-	17. Human health and social work activities	
18. ศิลปะ ความบันเทิง และนันทนาการ	17.2	10,010.8	-	0.1	5.4	-	0.9	0.4	18. Arts, entertainment and recreation	
19. กิจกรรมบริการด้านอื่น ๆ	22.8	9,140.9	-	1.6	6.5	-	1.8	-	19. Other service activities	
20. กิจกรรมการจ้างงานในครัวเรือนส่วนบุคคล	28.2	7,819.2	-	3.0	1.3	0.4	15.5	1.6	20. Activities of households as employers; undifferentiated goods and services-producing activities of households for own use	
การผลิตสินค้าและบริการที่ขึ้นเองเพื่อใช้ในครัวเรือน	-	-	-	-	-	-	-	-	21. Activities of extraterritorial organizations and bodies	
21. กิจกรรมขององค์กรระหว่างประเทศ	-	-	-	-	-	-	-	-	22. Unknown	
22. ไม่ทราบ	7.8	17,940.4	-	-	-	-	-	-		

ตารางที่ 15 จำนวนลูกจ้าง จำแนกตามค่าจ้างเฉลี่ย ผลประโยชน์อื่นๆ ที่ได้รับ อุตสาหกรรม เขต และเขตการปกครอง ภาคกลาง (ต่อ)

TABLE 15 EMPLOYEE BY AVERAGE WAGE, FRINGE BENEFIT, INDUSTRY, SEX AND AREA, CENTRAL REGION (Contd.)

อุตสาหกรรม	จำนวนลูกจ้าง Total Employee	ค่าจ้างเฉลี่ย Average Wage	นอกเขตเทศบาล NON-MUNICIPAL AREA										INDUSTRY
			ได้รับเป็นเงิน In Cash					ได้รับเป็นสิ่งของ In Kind					
			โบนัส Bonus	ค่าล่วงเวลา Overtime	เงินอื่นๆ Other Income	อาหาร Food	เครื่องแต่งกาย Clothes	ที่อยู่อาศัย Housing	อื่นๆ Others				
ยอดรวม	3,330.4	12,156.3	6.3	641.0	613.3	5.3	124.1	239.5	TOTAL				
ชาย	1,820.4	12,426.0	1.4	340.1	317.4	3.0	81.9	110.5	MALE				
1.เกษตรกรรม การป่าไม้ และการประมง	185.5	6,793.4	-	2.4	3.4	-	14.3	17.7	3.3	1. Agriculture, forestry and fishing			
2.การค้าทางเรือและท่าเรือ	2.3	20,979.9	-	-	0.8	-	-	-	-	2. Mining and quarrying			
3. การผลิต	775.9	12,895.6	1.3	292.7	214.5	2.4	92.6	25.4	82.7	3. Manufacturing			
4. ไฟฟ้า ก๊าซ ไอน้ำและระบบปรับอากาศ	20.8	23,241.9	-	2.6	4.1	-	2.3	0.4	2.3	4. Electricity, gas, steam and air conditioning supply			
5. การจัดหา การจัดการและการบำบัดน้ำเสีย ของเสีย และสิ่งปฏิกูล	9.1	14,985.6	-	0.4	0.5	-	-	0.4	-	5. Water supply; sewerage, waste management and remediation activities			
6. การก่อสร้าง	236.4	9,735.4	-	12.6	8.6	-	4.8	9.6	12.4	6. Construction			
7. การขายส่ง และการขายปลีก การซ่อมยานยนต์	161.4	10,108.4	0.1	8.8	18.7	-	8.3	7.4	3.4	7. Wholesale and retail trade; repair of motor vehicles and motorcycles			
8. การขนส่ง และสถานที่เก็บสินค้า	78.1	16,594.9	-	4.0	18.0	-	3.1	0.5	0.1	8. Transportation and storage			
9. ที่พักแรมและบริการด้านอาหาร	22.0	10,472.0	-	0.8	5.3	-	8.9	0.7	-	9. Accommodation and food service activities			
10. ข้อมูลข่าวสารและการสื่อสาร	12.8	29,072.6	-	0.1	1.9	-	-	-	-	10. Information and communication			
11. กิจกรรมทางการเงินและการประกันภัย	14.1	19,937.4	-	0.3	2.9	-	-	-	-	11. Financial and insurance activities			
12. กิจกรรมอสังหาริมทรัพย์	4.0	14,543.7	-	0.8	0.3	-	-	0.1	-	12. Real estate activities			
13. กิจกรรมทางวิชาชีพ วิทยาศาสตร์ และเทคนิค	11.6	24,252.6	-	0.5	-	-	0.9	-	-	13. Professional, scientific and technical activities			
14. กิจกรรมการบริหารและการบริการสนับสนุน	43.6	13,137.9	-	4.7	4.6	-	0.1	0.5	0.9	14. Administrative and support service activities			
15. การบริหารราชการ การป้องกันประเทศ การประกันสังคม	121.8	14,688.7	-	3.9	17.8	-	4.0	13.0	4.7	15. Public administration and defence; compulsory social security			
16. การศึกษา	50.2	21,962.1	-	0.6	12.9	0.2	0.2	4.2	0.6	16. Education			
17. กิจกรรมด้านสุขภาพและงานสังคมสงเคราะห์	22.2	16,046.1	-	4.1	1.0	0.4	0.8	0.6	-	17. Human health and social work activities			
18. ศิลปะ ความบันเทิง และนันทนาการ	12.1	9,784.8	-	0.4	1.6	-	0.8	0.3	-	18. Arts, entertainment and recreation			
19. กิจกรรมบริการด้านอื่น ๆ	29.5	7,769.9	-	0.6	0.6	-	2.3	0.5	0.1	19. Other service activities			
20. กิจกรรมการจ้างงานในครัวเรือนส่วนบุคคล การผลิตสินค้าและบริการที่ขึ้นเองเพื่อใช้ในครัวเรือน	6.6	8,853.5	-	-	-	-	-	0.7	-	20. Activities of households as employers; undifferentiated goods and services-producing activities of households for own use			
21. กิจกรรมขององค์การระหว่างประเทศ	-	-	-	-	-	-	-	-	-	21. Activities of extraterritorial organizations and bodies			
22. ไม่ทราบ	0.5	20,000.0	-	-	-	-	-	-	-	22. Unknown			

ตารางที่ 16 จำนวนลูกจ้างเอกชน จำนวนตามค่าจ้างเฉลี่ย ผลประโยชน์ที่ได้รับ อุตสาหกรรม ภาคกลาง
TABLE 16 PRIVATE EMPLOYEE BY AVERAGE WAGE, FRINGE BENEFIT, INDUSTRY, CENTRAL REGION

ไตรมาสที่ 3/2557 : Quarter 3/2014

หน่วยเป็นพัน : in Thousands

อุตสาหกรรม	จำนวน ลูกจ้างเอกชน Total Private Employee	ค่าจ้างเฉลี่ย Average Wage	ลูกจ้างเอกชนที่ได้รับประโยชน์อื่น ๆ Private Employee Receive Fringe Benefit					ได้รับเป็นเงิน In Cash	ได้รับเป็นสิ่งของ In Kind			INDUSTRY
			โบนัส Bonus	ค่าล่วงเวลา Overtime	เงินอื่น ๆ Other Income	อาหาร Food	เครื่องแต่งกาย Clothes		ที่อยู่อาศัย Housing	อื่นๆ Others		
ยุทธวม	5,689.6	12,211.2	14.4	1,248.2	1,094.9	637.5	7.0	200.2	363.4	TOTAL		
1.เกษตรกรรม การป่าไม้ และการประมง	399.2	6,786.1	0.5	5.8	5.5	25.4	-	32.4	5.7	1. Agriculture, forestry and fishing		
2.การทำเหมืองแร่ และเหมืองหิน	14.9	31,864.1	-	3.7	4.1	0.0	-	0.4	-	2. Mining and quarrying		
3. การผลิต	3,053.6	12,263.2	7.6	1,081.9	824.5	407.7	4.2	59.0	315.1	3. Manufacturing		
4. ไฟฟ้า ก๊าซ ไอน้ำและระบบปรับอากาศ	6.2	19,487.0	-	1.7	2.3	1.7	-	-	2.1	4. Electricity, gas, steam and air conditioning supply		
5. การจัดหา น้ำ การจัดการและการบำบัดน้ำเสีย ของเสีย และสิ่งปฏิกูล	16.3	12,630.3	-	0.8	1.0	0.1	-	1.6	-	5. Water supply; sewerage, waste management and remediation activities		
6. การก่อสร้าง	457.8	10,310.1	-	34.1	13.6	11.1	-	31.0	23.9	6. Construction		
7. การขนส่ง และการขายปลีก การซ่อมยานยนต์	639.3	11,540.8	3.9	35.4	78.6	36.8	1.2	30.7	8.4	7. Wholesale and retail trade; repair of motor vehicles and motorcycles		
8. การขนส่ง และสถานที่เก็บสินค้า	182.6	16,750.1	1.2	18.6	34.0	8.4	-	2.8	0.5	8. Transportation and storage		
9. ที่พักแรมและบริการด้านอาหาร	218.0	11,097.4	-	12.7	53.5	98.8	0.7	6.5	1.1	9. Accommodation and food service activities		
10. ข้อมูลข่าวสารและการสื่อสาร	45.7	23,765.8	-	1.2	6.9	0.7	-	0.2	-	10. Information and communication		
11.กิจกรรมทางการเงินและการประกันภัย	103.1	27,118.6	1.3	2.8	18.7	2.2	-	-	-	11. Financial and insurance activities		
12. กิจกรรมอสังหาริมทรัพย์	31.7	13,285.5	-	2.2	2.3	1.1	-	3.7	-	12. Real estate activities		
13. กิจกรรมทางวิชาชีพ วิทยาศาสตร์ และเทคนิค	37.5	24,526.7	-	1.1	1.0	1.1	-	0.1	-	13. Professional, scientific and technical activities		
14. กิจกรรมการบริหารและการบริการสนับสนุน	163.9	12,039.0	-	29.5	20.2	1.7	-	1.8	3.1	14. Administrative and support service activities		
15. การบริหารราชการ การป้องกันประเทศ การประกันสังคม	-	-	-	-	-	-	-	-	-	15. Public administration and defence; compulsory social security		
16. การศึกษา	57.9	17,117.6	-	1.4	1.7	4.6	-	1.3	-	16. Education		
17. กิจกรรมด้านสุขภาพและงานสังคมสงเคราะห์	48.3	15,808.3	-	5.8	3.5	2.0	0.4	1.1	-	17. Human health and social work activities		
18. ศิลปะ ความบันเทิง และนันทนาการ	52.1	9,120.4	-	2.1	11.7	3.7	-	1.0	0.5	18. Arts, entertainment and recreation		
19. กิจกรรมบริการด้านอื่น ๆ	90.0	7,688.2	-	2.2	8.0	6.6	-	3.7	0.6	19. Other service activities		
20. กิจกรรมการจ้างงานในครัวเรือนส่วนบุคคล การผลิตสินค้าและบริการที่ตนเองใช้ในครัวเรือน	55.5	8,030.9	-	4.6	3.5	23.8	0.4	23.1	2.4	20. Activities of households as employers; undifferentiated goods and services-producing activities of households for own use		
21. กิจกรรมขององค์กรระหว่างประเทศ	-	-	-	-	-	-	-	-	-	21. Activities of extraterritorial organizations and bodies		
22. ไม่ทราบ	16.1	23,678.5	-	0.7	0.3	-	-	-	-	22. Unknown		

ตารางที่ 16 จำนวนลูกจ้างเอกชน จำนวนตามค่าจ้างเฉลี่ย ผลประโยชน์อื่นที่ได้รับ อุตสาหกรรม และเพศ ภาคกลาง
TABLE 16 PRIVATE EMPLOYEE BY AVERAGE WAGE, FRINGE BENEFIT, INDUSTRY AND SEX, CENTRAL REGION

อุตสาหกรรม Industry	จำนวนลูกจ้าง เอกชน Total Private Employee	ค่าจ้างเฉลี่ย Average Wage	ได้รับเป็นเงิน In Cash					ได้รับเป็นสิ่งของ In Kind					INDUSTRY
			อุตสาหกรรมที่ได้รับผลประโยชน์อื่นๆ Private Employee Receive Fringe Benefit					อุตสาหกรรมที่ได้รับผลประโยชน์อื่นๆ Private Employee Receive Fringe Benefit					
			โบนัส Bonus	ค่าล่วงเวลา Overtime	เงินอื่นๆ Other Income	อาหาร Food	เครื่องแต่งกาย Clothes	ที่อยู่อาศัย Housing	อื่นๆ Others				
ชาย													MALE
1. เกษตรกรรม การป่าไม้ และการประมง	3,132.7	12,879.9	7.1	709.1	581.8	288.4	4.5	127.2	170.5	1.9	3.3	1. Agriculture, forestry and fishing	
2. การทำเหมืองแร่ และหิน	236.1	7,059.9	-	4.1	4.0	19.1	-	21.6	3.3	0.4	0.4	2. Mining and quarrying	
3. การผลิต	1,619.0	13,574.6	4.6	594.8	431.0	186.6	3.2	46.0	140.1	-	-	3. Manufacturing	
4. ไฟฟ้า ก๊าซ ไอน้ำและระบบปรับอากาศ	5.6	20,504.4	-	1.7	2.1	1.7	-	-	2.1	-	-	4. Electricity, gas, steam and air conditioning supply	
5. การจัดหาสินค้าและบริการที่บ้านอาศัย ของเสีย และสิ่งมีค่า	9.7	13,054.7	-	0.8	1.0	0.1	-	1.2	-	-	-	5. Water supply; sewerage, waste management and remediation activities	
6. การก่อสร้าง	377.4	10,493.0	-	30.3	12.3	11.0	-	25.5	17.6	25.5	17.6	6. Construction	
7. การขนส่ง และการพาณิชย์ ก๊าซอเนกประสงค์	344.4	11,172.9	1.0	18.5	39.4	21.5	0.5	21.7	4.4	21.7	4.4	7. Wholesale and retail trade; repair of motor vehicles and motorcycles	
8. การขนส่ง และสถานที่ให้บริการ	146.2	16,603.8	1.2	14.0	31.1	4.7	-	2.5	0.5	2.5	0.5	8. Transportation and storage	
9. ที่พักรับรองและบริการด้านอาหาร	73.5	11,525.9	-	3.9	25.3	33.9	0.7	2.4	0.3	2.4	0.3	9. Accommodation and food service activities	
10. ข้อมูลข่าวสารและการสื่อสาร	25.4	24,094.0	-	0.8	2.1	-	-	0.2	-	0.2	-	10. Information and communication	
11. กิจกรรมทางการเงินและการประกันภัย	38.0	24,667.2	0.3	1.2	8.9	1.2	-	-	-	-	-	11. Financial and insurance activities	
12. กิจกรรมอสังหาริมทรัพย์	14.5	16,174.2	-	2.1	1.6	0.2	-	1.2	-	-	-	12. Real estate activities	
13. กิจกรรมทางวิชาชีพ วิทยาศาสตร์ และเทคนิค	19.1	27,809.0	-	1.1	0.6	0.5	-	-	-	-	-	13. Professional, scientific and technical activities	
14. กิจกรรมการบริหารและการบริการสนับสนุน	106.8	12,537.9	-	26.8	13.4	0.3	-	1.5	1.5	1.5	1.5	14. Administrative and support service activities	
15. การบริหารราชการ การป้องกันประเทศ การประกันสังคม	-	-	-	-	-	-	-	-	-	-	-	15. Public administration and defence; compulsory social security	
16. การศึกษา	14.5	22,107.1	-	0.1	0.4	0.2	-	0.1	-	0.1	-	16. Education	
17. กิจกรรมด้านสุขภาพและงานสังคมสงเคราะห์	9.7	19,332.7	-	1.1	0.2	0.5	-	-	-	-	-	17. Human health and social work activities	
18. ศิลปะ ความบันเทิง และนันทนาการ	20.1	8,893.9	-	1.7	2.2	2.0	-	0.2	0.2	0.2	0.2	18. Arts, entertainment and recreation	
19. กิจกรรมบริการด้านอื่น ๆ	42.9	7,605.3	-	0.6	0.6	3.4	-	1.1	0.5	1.1	0.5	19. Other service activities	
20. กิจกรรมจ้างงานในครัวเรือนส่วนบุคคล ภาคผลิตสินค้าและบริการที่เชื่อมโยงเพื่อใช้ครัวเรือน	13.0	9,504.7	-	1.3	1.4	1.5	-	1.7	-	1.7	-	20. Activities of households as employers; undifferentiated goods and services-producing activities of households for own use	
21. กิจกรรมขององค์กรระหว่างประเทศ	-	-	-	-	-	-	-	-	-	-	-	21. Activities of extraterritorial organizations and bodies	
22. ไม่ทราบ	4.9	39,974.5	-	0.7	0.3	-	-	-	-	-	-	22. Unknown	
หญิง													FEMALE
1. เกษตรกรรม การป่าไม้ และการประมง	2,556.9	11,391.9	7.3	539.1	513.1	349.1	2.6	73.0	193.0	73.0	193.0	1. Agriculture, forestry and fishing	
2. การทำเหมืองแร่ และหิน	163.1	6,389.7	0.5	1.8	1.5	6.4	-	10.8	2.4	10.8	2.4	2. Mining and quarrying	
3. การผลิต	1,434.7	10,783.5	2.9	487.2	393.5	221.1	1.0	13.0	175.0	-	-	3. Manufacturing	
4. ไฟฟ้า ก๊าซ ไอน้ำและระบบปรับอากาศ	0.6	10,235.1	-	-	0.2	-	-	-	-	-	-	4. Electricity, gas, steam and air conditioning supply	
5. การจัดหาสินค้าและบริการที่บ้านอาศัย ของเสีย และสิ่งมีค่า	6.6	12,005.6	-	-	-	-	-	0.4	-	0.4	-	5. Water supply; sewerage, waste management and remediation activities	
6. การก่อสร้าง	80.4	9,451.3	-	3.8	1.2	0.1	-	5.6	6.3	5.6	6.3	6. Construction	
7. การขนส่ง และการพาณิชย์ ก๊าซอเนกประสงค์	294.9	11,970.6	2.8	16.9	39.3	15.3	0.7	8.9	4.0	8.9	4.0	7. Wholesale and retail trade; repair of motor vehicles and motorcycles	
8. การขนส่ง และสถานที่ให้บริการ	36.4	17,337.7	-	4.7	2.9	3.7	-	0.3	-	0.3	-	8. Transportation and storage	
9. ที่พักรับรองและบริการด้านอาหาร	144.5	10,879.4	-	8.7	28.3	64.9	-	4.1	0.9	4.1	0.9	9. Accommodation and food service activities	
10. ข้อมูลข่าวสารและการสื่อสาร	20.3	23,355.9	-	0.5	4.8	0.7	-	-	-	-	-	10. Information and communication	
11. กิจกรรมทางการเงินและการประกันภัย	65.1	28,550.9	1.0	1.6	9.7	1.0	-	-	-	-	-	11. Financial and insurance activities	
12. กิจกรรมอสังหาริมทรัพย์	17.3	10,866.4	-	0.1	0.7	0.9	-	2.5	-	2.5	-	12. Real estate activities	
13. กิจกรรมทางวิชาชีพ วิทยาศาสตร์ และเทคนิค	18.3	21,101.5	-	0.3	0.5	0.6	-	0.1	-	0.1	-	13. Professional, scientific and technical activities	
14. กิจกรรมการบริหารและการบริการสนับสนุน	57.2	11,107.1	-	2.6	6.8	1.4	-	0.3	1.6	0.3	1.6	14. Administrative and support service activities	
15. การบริหารราชการ การป้องกันประเทศ การประกันสังคม	-	-	-	-	-	-	-	-	-	-	-	15. Public administration and defence; compulsory social security	
16. การศึกษา	43.4	15,452.0	-	1.3	1.3	4.4	-	1.2	-	1.2	-	16. Education	
17. กิจกรรมด้านสุขภาพและงานสังคมสงเคราะห์	38.6	14,923.6	-	4.7	3.3	1.5	0.4	1.1	-	1.1	-	17. Human health and social work activities	
18. ศิลปะ ความบันเทิง และนันทนาการ	32.0	9,262.3	-	0.5	9.5	1.7	-	0.9	0.3	0.9	0.3	18. Arts, entertainment and recreation	
19. กิจกรรมบริการด้านอื่น ๆ	47.1	7,763.7	-	1.6	7.4	3.2	-	2.7	0.1	2.7	0.1	19. Other service activities	
20. กิจกรรมจ้างงานในครัวเรือนส่วนบุคคล ภาคผลิตสินค้าและบริการที่เชื่อมโยงเพื่อใช้ครัวเรือน	42.5	7,578.7	-	3.3	2.2	22.3	0.4	21.4	2.4	21.4	2.4	20. Activities of households as employers; undifferentiated goods and services-producing activities of households for own use	
21. กิจกรรมขององค์กรระหว่างประเทศ	-	-	-	-	-	-	-	-	-	-	-	21. Activities of extraterritorial organizations and bodies	
22. ไม่ทราบ	11.2	16,557.4	-	-	-	-	-	-	-	-	-	22. Unknown	

ตารางที่ 16 จำนวนลูกจ้างเอกชน จำแนกตามค่าจ้างเฉลี่ย ผลประโยชน์ที่ได้รับ อุตสาหกรรม เขต และเขตการปกครอง ภาคกลาง (ต่อ)

TABLE 16 PRIVATE EMPLOYEE BY AVERAGE WAGE, FRINGE BENEFIT, INDUSTRY, SEX AND AREA, CENTRAL REGION(Contd.)

ไตรมาสที่ 3/2557: Quarter 3/2014	ในเขตเทศบาล MUNICIPAL AREA										INDUSTRY
	อุตสาหกรรม Sector	จำนวนลูกจ้าง เอกชน Total Private Employee	ค่าจ้างเฉลี่ย Average Wage	ได้รับเป็นเงิน In Cash			ได้รับเป็นสิ่งของ In Kind			อื่นๆ Others	
				โบนัส Bonus	ค่าล่วงเวลา Overtime	เงินอื่นๆ Other Income	อาหาร Food	เครื่องแต่งกาย Clothes	ที่อยู่อาศัย Housing		
	ยอดรวม										TOTAL
	ชาย										MALE
1	เกษตรกรรม การป่าไม้ และการประมง	50.9	8,055.4	-	1.7	0.7	4.8	-	3.9	-	1. Agriculture, forestry and fishing
2	การค้าปลีก การค้าส่ง และเหมืองแร่	9.8	35,721.9	-	3.7	3.3	0.0	-	0.4	-	2. Mining and quarrying
3	การผลิต	845.9	14,220.3	3.3	302.2	216.5	94.1	0.8	20.7	57.5	3. Manufacturing
4	ไฟฟ้า ก๊าซ ไอน้ำและระบบปรับอากาศ	1.7	33,210.6	-	-	0.4	-	-	-	0.4	4. Electricity, gas, steam and air conditioning supply
5	การจัดการน้ำ การจัดการและบำบัดน้ำเสีย ของเสีย และสิ่งปฏิกูล	5.3	15,216.2	-	0.4	0.5	0.1	-	0.8	-	5. Water supply; sewerage, waste management and remediation activities
6	การก่อสร้าง	140.9	11,763.8	-	17.8	3.7	6.2	-	15.8	5.2	6. Construction
7	การขายส่ง และการขายปลีก การซ่อมยานยนต์	183.1	12,111.2	1.0	9.7	20.7	13.2	0.5	14.4	1.1	7. Wholesale and retail trade; repair of motor vehicles and motorcycles
8	การขนส่ง และสถานที่เก็บสินค้า	80.1	16,520.4	1.2	10.4	15.0	1.6	-	2.0	0.5	8. Transportation and storage
9	ที่พักแรมและบริการด้านอาหาร	51.5	11,976.1	-	3.1	20.0	25.0	0.7	1.8	0.3	9. Accommodation and food service activities
10	ข้อมูลข่าวสารและการสื่อสาร	17.3	21,692.7	-	0.8	0.3	-	-	0.2	-	10. Information and communication
11	กิจกรรมทางการเงินและการประกันภัย	26.9	26,102.2	0.3	0.9	6.2	1.2	-	-	-	11. Financial and insurance activities
12	กิจกรรมอสังหาริมทรัพย์	10.5	16,796.5	-	1.3	1.2	0.2	-	1.1	-	12. Real estate activities
13	กิจกรรมทางวิชาชีพ วิทยาศาสตร์ และเทคนิค	10.8	27,873.7	-	0.6	0.6	0.1	-	-	-	13. Professional, scientific and technical activities
14	กิจกรรมการบริหารและการบริการสนับสนุน	63.2	12,124.6	-	22.1	8.8	0.2	-	0.9	0.5	14. Administrative and support service activities
15	การบริหารราชการ การป้องกันประเทศ การประกันสังคม	-	-	-	-	-	-	-	-	-	15. Public administration and defence; compulsory social security
16	การศึกษา	10.2	23,963.6	-	0.1	-	0.2	-	0.1	-	16. Education
17	กิจกรรมด้านสุขภาพและงานสังคมสงเคราะห์	5.0	22,907.5	-	0.6	0.1	0.1	-	-	-	17. Human health and social work activities
18	ศิลปะ ความบันเทิง และนันทนาการ	9.2	8,885.1	-	1.3	1.0	1.1	-	0.2	0.2	18. Arts, entertainment and recreation
19	กิจกรรมบริการด้านอื่น ๆ	13.7	8,078.3	-	-	-	1.1	-	0.6	0.4	19. Other service activities
20	กิจกรรมการจ้างงานในครัวเรือนส่วนบุคคล การผลิตสินค้าและบริการที่ขึ้นเองเพื่อใช้ในครัวเรือน	6.4	10,178.2	-	1.3	1.4	1.5	-	1.0	-	20. Activities of households as employers; undifferentiated goods and services-producing activities of households for own use
21	กิจกรรมขององค์กรระหว่างประเทศ	-	-	-	-	-	-	-	-	-	21. Activities of extraterritorial organizations and bodies
22	ไม่ทราบ	4.4	42,049.4	-	0.7	0.3	-	-	-	-	22. Unknown

หน่วยเป็นพัน : In Thousands

ตารางที่ 16 จำนวนลูกจ้างเอกชน จำแนกตามค่าจ้างเฉลี่ย ผลประโยชน์ที่ได้รับ อุตสาหกรรม เพศ และเขตการปกครอง ภาคกลาง (ต่อ)
TABLE 16 PRIVATE EMPLOYEE BY AVERAGE WAGE, FRINGE BENEFIT, INDUSTRY, SEX AND AREA, CENTRAL REGION(Contd.)

ไตรมาสที่ 3/2557: Quarter: 3/2014	อุตสาหกรรม Industry	จำนวนลูกจ้าง เอกชน Total Private Employee	ในเขตเทศบาล MUNICIPAL AREA										INDUSTRY	
			ค่าจ้างเฉลี่ย Average Wage		ได้รับเป็นเงิน In Cash		ลูกจ้างเอกชนที่ได้รับผลประโยชน์อื่น ๆ Private Employee Receive Fringe Benefit		ได้รับเป็นสิ่งของ In Kind		อื่นๆ Others			
			โบนัส Bonus	ค่าล่วงเวลา Overtime	เงินอื่นๆ Other Income	อาหาร Food	เครื่องแต่งกาย Clothes	ที่อยู่อาศัย Housing						
	หญิง													FEMALE
1	เกษตรกรรม การป่าไม้ และการประมง	30.6	6,724.1	0.1	0.3	0.5	0.6	-	1.9	0.5	1.9	0.5	0.5	1. Agriculture, forestry and fishing
2	การทอสิ่งทอ และหนัง	2.7	27,195.4	-	-	-	-	-	-	-	-	-	-	2. Mining and quarrying
3	การผลิตไฟฟ้า ก๊าซ ไอน้ำและระบบปรับอากาศ	690.4	11,112.1	2.0	220.4	172.7	91.2	0.1	4.4	62.1	4.4	62.1	0.4	3. Manufacturing
4	การจัดการน้ำ การจัดการและการบำบัดน้ำเสีย	0.2	13,500.0	-	-	0.2	-	-	-	-	-	-	-	4. Electricity, gas, steam and air conditioning supply
5	ของเสีย และสิ่งปฏิกูล	2.9	14,398.1	-	-	-	-	-	-	-	-	-	-	5. Water supply; sewerage, waste management and remediation activities
6	การก่อสร้าง	32.4	11,211.8	-	0.8	0.6	-	-	3.3	0.5	3.3	0.5	0.5	6. Construction
7	การขายส่ง และการขายปลีก การซ่อมยานยนต์	154.0	11,063.6	0.3	7.1	22.1	11.7	0.7	4.2	0.6	4.2	0.6	0.6	7. Wholesale and retail trade; repair of motor vehicles and motorcycles
8	การขนส่ง และสถานที่เก็บสินค้า	23.3	18,686.8	-	2.2	2.0	0.6	-	0.3	-	0.3	-	-	8. Transportation and storage
9	ที่พักแรมและบริการด้านอาหาร	97.8	10,280.3	-	8.0	24.0	44.3	-	3.4	0.4	3.4	0.4	0.4	9. Accommodation and food service activities
10	ข้อมูลข่าวสารและการสื่อสาร	16.1	21,399.5	-	-	4.4	0.7	-	-	-	-	-	-	10. Information and communication
11	กิจกรรมทางการเงินและการประกันภัย	41.0	29,514.8	-	1.1	5.5	1.0	-	-	-	-	-	-	11. Financial and insurance activities
12	กิจกรรมอสังหาริมทรัพย์	12.2	10,461.6	-	0.1	0.1	0.9	-	2.0	-	2.0	-	-	12. Real estate activities
13	กิจกรรมทางวิชาชีพ วิทยาศาสตร์ และเทคนิค	11.1	19,714.2	-	-	0.2	0.6	-	0.1	-	0.1	-	-	13. Professional, scientific and technical activities
14	กิจกรรมการบริหารและการสนับสนุน	31.9	13,292.8	-	1.5	2.7	0.1	-	0.3	0.2	0.3	0.2	0.2	14. Administrative and support service activities
15	การบริหารราชการ การป้องกันประเทศ	-	-	-	-	-	-	-	-	-	-	-	-	15. Public administration and defence; compulsory social security
16	การศึกษา	24.4	17,987.2	-	0.5	1.3	1.8	-	-	-	-	-	-	16. Education
17	กิจกรรมด้านสุขภาพและงานสังคมสงเคราะห์	26.1	15,989.8	-	2.1	2.6	1.1	-	0.8	-	0.8	-	-	17. Human health and social work activities
18	ศิลปะ ความบันเทิง และนันทนาการ	16.3	9,795.0	-	0.1	5.0	0.9	-	0.9	-	0.9	-	-	18. Arts, entertainment and recreation
19	กิจกรรมบริการด้านอื่น ๆ	22.4	9,030.9	-	1.6	6.5	2.2	-	1.8	-	1.8	-	-	19. Other service activities
20	กิจกรรมการจ้างงานในครัวเรือนส่วนบุคคล	28.2	7,819.2	-	3.0	1.3	15.8	0.4	15.5	1.6	15.5	1.6	1.6	20. Activities of households as employers; undifferentiated goods and services-producing activities of households for own use
21	การผลิตสินค้าและบริการที่ขึ้นเองเพื่อใช้ในครัวเรือน	-	-	-	-	-	-	-	-	-	-	-	-	21. Activities of extraterritorial organizations and bodies
22	ไม่ทราบ	7.8	17,940.4	-	-	-	-	-	-	-	-	-	-	22. Unknown

หน่วยเป็นพัน : In Thousands

ตารางที่ 16 จำนวนลูกจ้างเอกชน จำแนกตามค่าจ้างเฉลี่ย ผลประโยชน์อื่นที่ได้รับ อุตสาหกรรม เพศ และเขตการปกครอง ภาคกลาง (ต่อ)

TABLE 16 PRIVATE EMPLOYEE BY AVERAGE WAGE, FRINGE BENEFIT, INDUSTRY, SEX AND AREA, CENTRAL REGION (Contd.)

ไตรมาสที่ 3/2557 : Quarter 3/2014

นอกเขตเทศบาล NON-MUNICIPAL AREA

หน่วยเป็นพัน : in Thousands

อุตสาหกรรม	จำนวนลูกจ้าง เอกชน Total Private Employee	ลูกจ้างเอกชนที่ได้รับผลประโยชน์อื่น ๆ Private Employee Receive Fringe Benefit										INDUSTRY
		ได้รับเป็นเงิน in Cash					ได้รับเป็นสิ่งของ In Kind					
		ค่าจ้างเฉลี่ย Average Wage	โบนัส Bonus	ค่าล่วงเวลา Overtime	เงินอื่นๆ Other Income	อาหาร Food	เครื่องแต่งกาย Clothes	ที่อยู่อาศัย Housing	อื่นๆ Others	ที่อยู่อาศัย Housing	อื่นๆ Others	
ยอดรวม	2,871.1	11,218.3	6.3	620.8	542.8	313.4	3.8	97.8	231.6			TOTAL
ชาย	1,586.0	11,657.0	1.4	330.6	281.2	137.8	2.4	63.5	104.5			MALE
1 เกษตรกรรม การป่าไม้ และการประมง	185.2	6,786.3	-	2.4	3.4	14.3	-	17.7	3.3			1. Agriculture, forestry and fishing
2. การทำเหมืองแร่ และเหมืองหิน	2.3	20,979.9	-	-	0.8	-	-	-	-			2. Mining and quarrying
3. การผลิต	773.1	12,868.1	1.3	292.5	214.5	92.6	2.4	25.4	82.7			3. Manufacturing
4. ไฟฟ้า ก๊าซ ไอน้ำ และระบบปรับอากาศ	3.9	15,019.8	-	1.7	1.7	1.7	-	-	1.7			4. Electricity, gas, steam and air conditioning supply
5. การจัดการน้ำ การจัดการและกรบายน้ำเสีย ของเสีย และสิ่งปฏิกูล	4.4	10,410.7	-	0.4	0.5	-	-	0.4	-			5. Water supply; sewerage, waste management and remediation activities
6. การก่อสร้าง	236.4	9,735.4	-	12.6	8.6	4.8	-	9.6	12.4			6. Construction
7. การขนส่ง และการขายปลีก การซ่อมยานยนต์	161.4	10,108.4	0.1	8.8	18.7	8.3	-	7.4	3.4			7. Wholesale and retail trade; repair of motor vehicles and motorcycles
8. การขนส่ง และสถานที่เก็บสินค้า	66.1	16,704.8	-	3.6	16.0	3.1	-	0.5	0.1			8. Transportation and storage
9. ที่พักแรมและบริการด้านอาหาร	22.0	10,472.0	-	0.8	5.3	8.9	-	0.7	-			9. Accommodation and food service activities
10. ข้อมูลข่าวสารและการสื่อสาร	8.1	29,259.4	-	-	1.8	-	-	-	-			10. Information and communication
11. กิจกรรมทางการเงินและการประกันภัย	11.1	21,198.3	-	0.3	2.7	-	-	-	-			11. Financial and insurance activities
12. กิจกรรมอสังหาริมทรัพย์	4.0	14,543.7	-	0.8	0.3	-	-	0.1	-			12. Real estate activities
13. กิจกรรมทางวิชาชีพ วิทยาศาสตร์ และเทคนิค	8.4	27,726.0	-	0.5	-	0.5	-	-	-			13. Professional, scientific and technical activities
14. กิจกรรมการบริหารและการบริหารสนับสนุน	43.6	13,137.9	-	4.7	4.6	0.1	-	0.5	0.9			14. Administrative and support service activities
15. การบริหารราชการ การป้องกันประเทศ การประกันสังคม	-	-	-	-	-	-	-	-	-			15. Public administration and defence; compulsory social security
16. การศึกษา	4.3	17,726.2	-	-	0.4	0.1	-	-	-			16. Education
17. กิจกรรมด้านสุขภาพและงานสังคมสงเคราะห์	4.7	15,590.0	-	0.6	0.2	0.4	-	-	-			17. Human health and social work activities
18. ศิลปะ ความบันเทิง และนันทนาการ	10.9	8,901.4	-	0.4	1.2	0.8	-	-	-			18. Arts, entertainment and recreation
19. กิจกรรมบริการด้านอื่น ๆ	29.2	7,383.2	-	0.6	0.6	2.3	-	0.5	0.1			19. Other service activities
20. กิจกรรมการจ้างงานในครัวเรือนส่วนบุคคล การผลิตสินค้าและบริการที่ขึ้นเองเพื่อใช้ในครัวเรือน	6.6	8,853.5	-	-	-	-	-	0.7	-			20. Activities of households as employers; undifferentiated goods and services-producing activities of households for own use
21. กิจกรรมขององค์กรระหว่างประเทศ	-	-	-	-	-	-	-	-	-			21. Activities of extraterritorial organizations and bodies
22. ไม่ทราบ	0.5	20,000.0	-	-	-	-	-	-	-			22. Unknown

ตารางที่ 17 จำนวนลูกจ้างรัฐบาล จำนวนตามค่าจ้างเฉลี่ย ผลประโยชน์ที่ได้รับ อุตสาหกรรม และเพศ ภาคกลาง
TABLE 17 GOVERNMENT EMPLOYEE BY AVERAGE WAGE, FRINGE BENEFIT, INDUSTRY AND SEX , CENTRAL REGION

อุตสาหกรรม Industry	จำนวน ลูกจ้างรัฐบาล Total Government Employee	ลูกจ้างรัฐบาลที่ได้รับผลประโยชน์จาก Government Employee Receive Fringe Benefit										อุตสาหกรรม INDUSTRY
		ค่าจ้างเฉลี่ย Average Wage		ได้รับเป็นเงิน In Cash		ได้รับเป็นสิ่งของ In Kind		ที่อยู่อาศัย Housing		อื่นๆ Others		
		Wage	Bonus	ค่าล่วงเวลา Overtime	เงินอื่นๆ Other income	อาหาร Food	เครื่องแต่งกาย Clothes	ที่อยู่อาศัย Housing	อื่นๆ Others			
ชาย												MALE
1. เกษตรกรรม การปศุสัตว์ และการประมง	473.5	19,650.0	0.1	21.2	77.5	7.1	1.4	38.8	7.9	-	-	1. Agriculture, forestry and fishing
2. การทำเหมืองแร่ และพลังงาน	0.4	14,928.5	-	-	0.0	-	-	-	-	-	-	2. Mining and quarrying
3. การผลิต	4.7	39,994.8	-	0.2	-	-	-	0.3	0.3	-	-	3. Manufacturing
4. ไฟฟ้า ก๊าซ ไอน้ำและระบบปรับอากาศ	32.0	28,263.1	-	1.4	3.3	0.7	-	0.4	0.8	-	-	4. Electricity, gas, steam and air conditioning supply
5. การจัดการน้ำ การจัดการและการบำบัดน้ำเสีย ของเสีย และสิ่งปฏิกูล	16.6	21,213.5	-	-	0.4	-	-	3.8	-	-	-	5. Water supply; sewerage, waste management and remediation activities
6. การก่อสร้าง	7.4	12,447.6	-	1.0	-	-	-	4.1	-	-	-	6. Construction
7. การขนส่ง และการขุดลอก การขุดลอกชายฝั่ง	-	-	-	-	-	-	-	-	-	-	-	7. Wholesale and retail trade; repair of motor vehicles and motorcycles
8. การขนส่ง และยานที่เคลื่อนที่	23.9	18,826.3	0.1	2.9	4.5	-	0.4	0.7	0.6	-	-	8. Transportation and storage
9. ที่พักแรมและบริการด้านอาหาร	0.1	8,000.0	-	-	-	-	-	-	-	-	-	9. Accommodation and food service activities
10. สุขภาพและการสวัสดิการ	7.7	27,999.2	-	0.1	1.4	-	-	-	-	-	-	10. Information and communication
11. กิจกรรมทางเงินและการประกันภัย	6.4	28,824.7	-	0.1	1.9	-	-	0.2	-	-	-	11. Financial and insurance activities
12. กิจกรรมอสังหาริมทรัพย์	-	-	-	-	-	-	-	-	-	-	-	12. Real estate activities
13. กิจกรรมการศึกษา วิทยาศาสตร์ และเทคนิค	4.8	15,533.7	-	-	-	0.5	-	-	-	-	-	13. Professional, scientific and technical activities
14. กิจกรรมการบริการและการบริการสนับสนุน	246.6	16,854.8	-	9.1	42.8	4.4	0.4	20.2	5.2	-	-	14. Administrative and support service activities
15. การบริหารราชการ การป้องกันประเทศ การป้องกันสังคม	-	-	-	-	-	-	-	-	-	-	-	15. Public administration and defence; compulsory social security
16. การศึกษา	83.9	23,375.5	-	0.6	21.6	0.1	0.2	8.0	1.1	-	-	16. Education
17. กิจกรรมด้านสุขภาพและงานสังคมสงเคราะห์	35.4	17,405.2	-	5.9	1.4	1.4	0.4	0.8	-	-	-	17. Human health and social work activities
18. ศิลปะ ความบันเทิง และนันทนาการ	2.3	28,646.5	-	-	0.4	-	-	0.3	-	-	-	18. Arts, entertainment and recreation
19. กิจกรรมการจ้างงานในครัวเรือนส่วนบุคคล	1.2	30,491.2	-	-	-	-	-	-	-	-	-	19. Other service activities
20. กิจกรรมการค้าและบริการที่เชื่อมโยงกับครัวเรือน	-	-	-	-	-	-	-	-	-	-	-	20. Activities of households as employers, undifferentiated goods and services-producing activities of households for own use
21. กิจกรรมขององค์กรระหว่างประเทศ	-	-	-	-	-	-	-	-	-	-	-	21. Activities of extraterritorial organizations and bodies
22. ไม่ทราบ	0.1	8,000.0	-	-	-	-	-	-	-	-	-	22. Unknown
หญิง												FEMALE
1. เกษตรกรรม การปศุสัตว์ และการประมง	459.5	19,799.4	-	22.9	67.6	9.3	1.7	18.2	3.6	-	-	1. Agriculture, forestry and fishing
2. การทำเหมืองแร่ และพลังงาน	0.5	7,030.8	-	-	-	-	-	-	-	-	-	2. Mining and quarrying
3. การผลิต	3.3	25,860.5	-	-	0.4	-	-	-	-	-	-	3. Manufacturing
4. ไฟฟ้า ก๊าซ ไอน้ำและระบบปรับอากาศ	7.3	29,496.3	-	-	0.2	-	-	-	-	-	-	4. Electricity, gas, steam and air conditioning supply
5. การจัดการน้ำ การจัดการและการบำบัดน้ำเสีย ของเสีย และสิ่งปฏิกูล	8.8	15,180.0	-	0.6	-	-	-	2.5	-	-	-	5. Water supply; sewerage, waste management and remediation activities
6. การก่อสร้าง	3.7	15,420.6	-	-	-	-	-	2.3	-	-	-	6. Construction
7. การขนส่ง และการขุดลอก การขุดลอกชายฝั่ง	-	-	-	-	-	-	-	-	-	-	-	7. Wholesale and retail trade; repair of motor vehicles and motorcycles
8. การขนส่ง และยานที่เคลื่อนที่	8.6	24,933.4	-	0.5	2.1	-	-	0.1	-	-	-	8. Transportation and storage
9. ที่พักแรมและบริการด้านอาหาร	0.5	6,074.4	-	-	-	0.3	-	-	-	-	-	9. Accommodation and food service activities
10. สุขภาพและการสวัสดิการ	5.1	38,614.6	-	-	0.3	-	0.7	-	-	-	-	10. Information and communication
11. กิจกรรมทางเงินและการประกันภัย	13.1	24,065.9	-	0.3	0.4	-	-	-	-	-	-	11. Financial and insurance activities
12. กิจกรรมอสังหาริมทรัพย์	-	-	-	-	-	-	-	-	-	-	-	12. Real estate activities
13. กิจกรรมการศึกษา วิทยาศาสตร์ และเทคนิค	7.5	18,373.1	-	-	0.3	-	-	0.2	0.6	-	-	13. Professional, scientific and technical activities
14. กิจกรรมการบริการและการบริการสนับสนุน	0.0	16,104.1	-	-	-	-	-	-	-	-	-	14. Administrative and support service activities
15. การบริหารราชการ การป้องกันประเทศ การป้องกันสังคม การป้องกันสังคม	153.4	17,087.9	-	2.0	11.0	2.9	0.4	5.6	1.4	-	-	15. Public administration and defence; compulsory social security
16. การศึกษา	146.2	22,440.9	-	0.2	33.2	4.3	-	4.5	0.8	-	-	16. Education
17. กิจกรรมด้านสุขภาพและงานสังคมสงเคราะห์	97.4	18,189.7	-	19.4	19.5	1.7	0.5	3.0	0.3	-	-	17. Human health and social work activities
18. ศิลปะ ความบันเทิง และนันทนาการ	2.5	12,587.1	-	-	0.4	0.2	-	-	0.4	-	-	18. Arts, entertainment and recreation
19. กิจกรรมบริการด้านอื่น ๆ	1.6	20,060.6	-	-	-	-	-	-	-	-	-	19. Other service activities
20. กิจกรรมการจ้างงานในครัวเรือนส่วนบุคคล การผลิตสินค้าและบริการที่เชื่อมโยงกับครัวเรือน	-	-	-	-	-	-	-	-	-	-	-	20. Activities of households as employers, undifferentiated goods and services-producing activities of households for own use
21. กิจกรรมขององค์กรระหว่างประเทศ	-	-	-	-	-	-	-	-	-	-	-	21. Activities of extraterritorial organizations and bodies
22. ไม่ทราบ	-	-	-	-	-	-	-	-	-	-	-	22. Unknown

ตารางที่ 17 จำนวนลูกจ้างรัฐบาล จำแนกตามค่าจ้างเฉลี่ย ผลประโยชน์ที่ได้รับ อุตสาหกรรม เพศ และเขตการปกครอง ภาคกลาง (ต่อ)
TABLE 17 GOVERNMENT EMPLOYEE BY AVERAGE WAGE, FRINGE BENEFIT, INDUSTRY, SEX AND AREA, CENTRAL REGION (Contd.)

อุตสาหกรรม	จำนวน ลูกจ้างรัฐบาล Total Government Employee	ในเขตเทศบาล MUNICIPAL AREA										INDUSTRY						
		ค่าจ้างเฉลี่ย					ได้รับเป็นเงิน In Cash						ได้รับเป็นสิ่งของ In Kind					
		Average Wage	Bonus	โบนัส	ค่าล่วงเวลา Overtime	เงินอื่นๆ Other Income	อาหาร Food	เครื่องแต่งกาย Clothes	ที่อยู่อาศัย Housing	อื่นๆ Others	ค่าจ้างเฉลี่ย		โบนัส	ค่าล่วงเวลา Overtime	เงินอื่นๆ Other Income	อาหาร Food	เครื่องแต่งกาย Clothes	ที่อยู่อาศัย Housing
ยอดรวม	473.6	21,376.0	0.1	24.0	74.6	4.8	1.5	30.6	3.6	TOTAL								
ชาย	239.1	21,631.0	0.1	11.7	41.4	1.5	0.8	20.4	1.9	MALE								
1.เกษตรกรรม การป่าไม้ และการประมง	0.1	27,401.1	-	-	0.0	-	-	-	-	1. Agriculture, forestry and fishing								
2.การทำเหมืองแร่ และเหมืองหิน	-	-	-	-	-	-	-	-	-	2. Mining and quarrying								
3.การผลิต	1.9	69,012.1	-	-	-	-	-	0.3	0.3	3. Manufacturing								
4. ไฟฟ้า ก๊าซ ไอน้ำและระบบปรับอากาศ	15.1	31,764.6	-	0.5	0.9	-	-	-	0.1	4. Electricity, gas, steam and air conditioning supply								
5. การจัดหา การจัดการและการบำบัดน้ำเสีย ของเสีย และสิ่งปฏิกูล	11.9	22,032.7	-	-	0.4	-	-	3.8	-	5. Water supply, sewerage, waste management and remediation activities								
6. การก่อสร้าง	7.4	12,447.6	-	1.0	-	-	-	4.1	-	6. Construction								
7. การขายส่ง และการขายปลีก การซ่อมยานยนต์	-	-	-	-	-	-	-	-	-	7. Wholesale and retail trade; repair of motor vehicles and motorcycles								
8. การขนส่ง และสถานที่เก็บสินค้า	11.8	21,703.2	0.1	2.4	2.5	-	0.4	0.7	0.6	8. Transportation and storage								
9. ที่พักแรมและบริการด้านอาหาร	0.1	8,000.0	-	-	-	-	-	-	-	9. Accommodation and food service activities								
10. ข้อมูลข่าวสารและการสื่อสาร	3.0	26,836.0	-	-	1.3	-	-	-	-	10. Information and communication								
11.กิจกรรมทางการเงินและการประกันภัย	3.4	40,629.7	-	0.1	1.7	-	-	0.2	-	11. Financial and insurance activities								
12. กิจกรรมอสังหาริมทรัพย์	-	-	-	-	-	-	-	-	-	12. Real estate activities								
13. กิจกรรมทางวิชาชีพ วิทยาศาสตร์ และเทคนิค	1.6	16,011.0	-	-	-	-	-	-	-	13. Professional, scientific and technical activities								
14. กิจกรรมการบริหารและการบริการสนับสนุน	-	-	-	-	-	-	-	-	-	14. Administrative and support service activities								
15. การบริหารราชการ การป้องกันประเทศ การประกันสังคม	124.8	18,969.0	-	5.3	25.1	0.4	0.4	7.3	0.5	15. Public administration and defence; compulsory social security								
16. การศึกษา	38.0	24,603.2	-	0.0	9.0	0.1	-	3.8	0.4	16. Education								
17. กิจกรรมด้านสุขภาพและงานสังคมสงเคราะห์	18.0	18,605.3	-	2.4	0.6	1.1	-	0.2	-	17. Human health and social work activities								
18. ศิลปะ ความบันเทิง และนันทนาการ	1.1	40,915.4	-	-	-	-	-	-	-	18. Arts, entertainment and recreation								
19. กิจกรรมบริการด้านอื่น ๆ	0.9	25,363.3	-	-	-	-	-	-	-	19. Other service activities								
20. กิจกรรมการจ้างงานในครัวเรือนส่วนบุคคล การผลิตสินค้าและบริการที่กินเองเพื่อใช้ในครัวเรือน	-	-	-	-	-	-	-	-	-	20. Activities of households as employers; undifferentiated goods and services-producing activities of households for own use								
21. กิจกรรมขององค์กรระหว่างประเทศ	-	-	-	-	-	-	-	-	-	21. Activities of extraterritorial organizations and bodies								
22. ไม่ทราบ	0.1	8,000.0	-	-	-	-	-	-	-	22. Unknown								

ตารางที่ 17 จำนวนลูกจ้างรัฐบาล จำแนกตามค่าจ้างเฉลี่ย ผลประโยชน์ที่ได้รับ อุตสาหกรรม เพศ และเขตการปกครอง ภาคกลาง (ต่อ)
TABLE 17 GOVERNMENT EMPLOYEE BY AVERAGE WAGE, FRINGE BENEFIT, INDUSTRY, SEX AND AREA, CENTRAL REGION (Contd.)

อุตสาหกรรม	จำนวน ลูกจ้างรัฐบาล Total Government Employee	ลูกจ้างรัฐบาลที่ได้รับผลประโยชน์อื่น ๆ Government Employee Receive Fringe Benefit					ค่าจ้างเฉลี่ย Average Wage	ได้รับเป็นเงิน In Cash					ได้รับเป็นสิ่งของ In Kind					INDUSTRY
		โบนัส Bonus		ค่าล่วงเวลา Overtime		เงินอื่นๆ Other Income		อาหาร Food	เครื่องแต่งกาย Clothes	ที่อยู่อาศัย Housing	อื่นๆ Others	ได้รับเป็นสิ่งของ In Kind		INDUSTRY				
		จำนวน	มูลค่า	จำนวน	มูลค่า							จำนวน	มูลค่า					
หญิง	234.6	-	-	12.3	33.2	3.3	0.7	10.2	1.7	FEMALE								
1.เกษตรกรรม การป่าไม้ และการประมง	0.3	8,063.9	-	-	-	-	-	-	-	1. Agriculture, forestry and fishing								
2.การทำงานเหมืองแร่ และเหมืองหิน	-	-	-	-	-	-	-	-	-	2. Mining and quarrying								
3. การผลิต	2.8	28,501.4	-	-	0.4	-	-	-	-	3. Manufacturing								
4. ไฟฟ้า ก๊าซ ไอน้ำ และระบบปรับอากาศ	4.2	33,021.6	-	-	0.2	-	-	-	-	4. Electricity, gas, steam and air conditioning supply								
5. การจัดหา น้ำ การจัดการและการบำบัดน้ำเสีย ของเสีย และสิ่งสกปรก	5.6	12,912.1	-	0.6	-	-	-	2.5	-	5. Water supply, sewerage, waste management and remediation activities								
6. การก่อสร้าง	3.4	14,666.7	-	-	-	-	-	2.3	-	6. Construction								
7. การขนส่ง และการขอยืมรถ และการซ่อมยานยนต์	-	-	-	-	-	-	-	-	-	7. Wholesale and retail trade; repair of motor vehicles and motorcycles								
8. การขนส่ง และสถานที่เก็บสินค้า	5.6	24,465.6	-	-	1.6	-	-	0.1	-	8. Transportation and storage								
9. ที่พักแรมและบริการด้านอาหาร	0.1	5,430.0	-	-	-	-	-	-	-	9. Accommodation and food service activities								
10. ข้อมูลข่าวสารและการสื่อสาร	2.8	34,693.8	-	-	-	0.7	-	-	-	10. Information and communication								
11. กิจกรรมทางการเงินและการประกันภัย	7.8	24,100.4	-	-	-	-	-	-	-	11. Financial and insurance activities								
12. กิจกรรมอสังหาริมทรัพย์	-	-	-	-	-	-	-	-	-	12. Real estate activities								
13. กิจกรรมทางวิชาชีพ วิทยาศาสตร์ และเทคนิค	4.1	21,144.3	-	-	0.3	-	-	-	0.6	13. Professional, scientific and technical activities								
14. กิจกรรมการบริหารและการบริการสนับสนุน	0.0	16,104.1	-	-	-	-	-	-	-	14. Administrative and support service activities								
15. การบริหารราชการ การป้องกันประเทศ การประกันสังคม	77.6	18,749.5	-	0.3	4.7	-	-	2.5	0.3	15. Public administration and defence; compulsory social security								
16. การศึกษา	67.8	24,240.4	-	0.2	14.1	1.6	-	1.7	0.5	16. Education								
17. กิจกรรมด้านสุขภาพและงานสังคมสงเคราะห์	51.2	19,202.4	-	11.2	11.6	1.7	-	1.2	-	17. Human health and social work activities								
18. ศิลปะ ความบันเทิง และนันทนาการ	0.9	13,912.9	-	-	0.4	-	-	-	0.4	18. Arts, entertainment and recreation								
19. กิจกรรมบริการด้านอื่น ๆ	0.4	16,101.9	-	-	-	-	-	-	-	19. Other service activities								
20. กิจกรรมการจ้างงานในครัวเรือนส่วนบุคคล การผลิตสินค้าและบริการที่ขึ้นเองเพื่อใช้ในครัวเรือน	-	-	-	-	-	-	-	-	-	20. Activities of households as employers; undifferentiated goods and services-producing activities of households for own use								
21. กิจกรรมขององค์การระหว่างประเทศ	-	-	-	-	-	-	-	-	-	21. Activities of extraterritorial organizations and bodies								
22. ไม่ทราบ	-	-	-	-	-	-	-	-	-	22. Unknown								

ตารางที่ 17 จำนวนลูกจ้างรัฐบาล จำนวนตามค่าจ้างเฉลี่ย ผลประโยชน์ที่ได้รับ อุตสาหกรรม เพศ และเขตการปกครอง ภาคกลาง (ต่อ)
TABLE 17 GOVERNMENT EMPLOYEE BY AVERAGE WAGE, FRINGE BENEFIT, INDUSTRY, SEX AND AREA, CENTRAL REGION (Contd.)

หน่วยเป็นพัน : In Thousands

อุตสาหกรรม	จำนวน ลูกจ้างรัฐบาล Total Government Employee	ค่าจ้างเฉลี่ย Average Wage	ลูกจ้างรัฐบาลที่ได้รับผลประโยชน์อื่น ๆ Government Employee Receive Fringe Benefit					INDUSTRY			
			ได้รับเป็นเงิน In Cash		ได้รับเป็นสิ่งของ In Kind						
			โบนัส Bonus	ค่าล่วงเวลา Overtime	เงินอื่นๆ Other Income	อาหาร Food	เครื่องแต่งกาย Clothes		ที่อยู่อาศัย Housing	อื่นๆ Others	
ยอดรวม	459.3	18,019.7	-	20.2	70.5	11.7	1.5	26.3	7.9	TOTAL	
ชาย	234.4	17,629.6	-	9.5	36.1	5.6	0.6	18.4	6.0	MALE	
1. เกษตรกรรม การป่าไม้ และการประมง	0.3	10,941.6	-	-	-	-	-	-	-	-	1. Agriculture, forestry and fishing
2. การทำเหมืองแร่ และเหมืองหิน	-	-	-	-	-	-	-	-	-	-	2. Mining and quarrying
3. การผลิต	2.8	20,500.9	-	0.2	-	-	-	-	-	-	3. Manufacturing
4. ไฟฟ้า ก๊าซ ไอน้ำ และระบบปรับอากาศ	16.9	25,136.8	-	0.9	2.4	0.7	-	0.4	0.7	0.7	4. Electricity, gas, steam and air conditioning supply
5. การจัดหา น้ำ การจัดการและการบำบัดน้ำเสีย ของเสีย และสิ่งปฏิกูล	4.8	19,173.6	-	-	-	-	-	-	-	-	5. Water supply, sewerage, waste management and remediation activities
6. การก่อสร้าง	-	-	-	-	-	-	-	-	-	-	6. Construction
7. การขายส่ง และการขายปลีก การซ่อมยานยนต์	-	-	-	-	-	-	-	-	-	-	7. Wholesale and retail trade; repair of motor vehicles and motorcycles
8. การขนส่ง และสถานที่เก็บสินค้า	12.0	15,990.2	-	0.4	2.0	-	-	-	-	-	8. Transportation and storage
9. ที่พักแรมและบริการด้านอาหาร	-	-	-	-	-	-	-	-	-	-	9. Accommodation and food service activities
10. ข้อมูลข่าวสารและการสื่อสาร	4.7	28,751.8	-	0.1	0.1	-	-	-	-	-	10. Information and communication
11. กิจกรรมทางการเงินและการประกันภัย	3.0	15,207.0	-	-	0.2	-	-	-	-	-	11. Financial and insurance activities
12. กิจกรรมอสังหาริมทรัพย์	-	-	-	-	-	-	-	-	-	-	12. Real estate activities
13. กิจกรรมทางวิชาชีพ วิทยาศาสตร์ และเทคนิค	3.3	15,306.3	-	-	-	0.5	-	-	-	-	13. Professional, scientific and technical activities
14. กิจกรรมการบริหารและการบริหารสนับสนุน	-	-	-	-	-	-	-	-	-	-	14. Administrative and support service activities
15. การบริหารราชการ การป้องกันประเทศ การประกันสังคม	121.8	14,688.7	-	3.9	17.8	4.0	-	13.0	4.7	4.7	15. Public administration and defence; compulsory social security
16. การศึกษา	45.9	22,360.3	-	0.6	12.5	0.1	0.2	4.2	0.6	0.6	16. Education
17. กิจกรรมด้านสุขภาพและงานสังคมสงเคราะห์	17.4	16,169.8	-	3.5	0.8	0.4	0.4	0.6	-	-	17. Human health and social work activities
18. ศิลปะ ความบันเทิง และนันทนาการ	1.2	17,666.7	-	-	0.4	-	-	0.3	-	-	18. Arts, entertainment and recreation
19. กิจกรรมบริการด้านอื่น ๆ	0.3	45,000.0	-	-	-	-	-	-	-	-	19. Other service activities
20. กิจกรรมการจ้างงานในครัวเรือนส่วนบุคคล การผลิตสินค้าและบริการที่ขึ้นเองเพื่อใช้ในครัวเรือน	-	-	-	-	-	-	-	-	-	-	20. Activities of households as employers; undifferentiated goods and services-producing activities of households for own use
21. กิจกรรมขององค์การระหว่างประเทศ	-	-	-	-	-	-	-	-	-	-	21. Activities of extraterritorial organizations and bodies
22. ไม่ทราบ	-	-	-	-	-	-	-	-	-	-	22. Unknown

ตารางที่ 17 จำนวนลูกจ้างรัฐบาล จำนวนตามค่าจ้างเฉลี่ย ผลประโยชน์ที่ได้รับ อุตสาหกรรม เพศ และเขตการปกครอง ภาคกลาง (ต่อ)
TABLE 17 GOVERNMENT EMPLOYEE BY AVERAGE WAGE, FRINGE BENEFIT, INDUSTRY, SEX AND AREA, CENTRAL REGION (Contd.)

อุตสาหกรรม	จำนวน ลูกจ้างรัฐบาล Total Government Employee	ลูกจ้างรัฐบาลที่ได้รับผลประโยชน์อื่น ๆ Government Employee Receive Fringe Benefit					INDUSTRY			
		ค่าจ้างเฉลี่ย Average Wage	ได้รับเป็นเงิน In Cash		ได้รับเป็นสิ่งของ In Kind					
			โบนัส Bonus	ค่าล่วงเวลา Overtime	เงินอื่นๆ Other Income	อาหาร Food		เครื่องแต่งกาย Clothes	ที่อยู่อาศัย Housing	อื่นๆ Others
หญิง	224.9	18,426.3	-	10.6	34.4	6.1	0.9	7.9	1.9	FEMALE
1.เกษตรกรรม การป่าไม้ และการประมง	0.2	5,000.0	-	-	-	-	-	-	-	1. Agriculture, forestry and fishing
2.การค้าหน้หรือแร่ และเหมืองหิน	-	-	-	-	-	-	-	-	-	2. Mining and quarrying
3. การผลิต	0.5	10,226.2	-	-	-	-	-	-	-	3. Manufacturing
4. ไฟฟ้า ก๊าซ ไอน้ำและระบบปรับอากาศ	3.0	24,618.9	-	-	-	-	-	-	-	4. Electricity, gas, steam and air conditioning supply
5. การจัดหา น้ำ การจัดการและการบำบัดน้ำเสีย ของเสีย และสิ่งปฏิกูล	3.2	19,144.6	-	-	-	-	-	-	-	5. Water supply; sewerage, waste management and remediation activities
6. การก่อสร้าง	0.3	24,000.0	-	-	-	-	-	-	-	6. Construction
7. การขายส่ง และการขายปลีก การซ่อมยานยนต์	-	-	-	-	-	-	-	-	-	7. Wholesale and retail trade; repair of motor vehicles and motorcycles
8. การขนส่ง และสถานที่เก็บสินค้า	3.0	25,813.1	-	0.5	0.5	-	-	-	-	8. Transportation and storage
9. ที่พักแรมและบริการด้านอาหาร	0.5	6,155.2	-	-	-	0.3	-	-	-	9. Accommodation and food service activities
10. ข้อมูลข่าวสารและการสื่อสาร	2.3	43,476.1	-	-	0.3	-	-	-	-	10. Information and communication
11.กิจกรรมทางการเงินและการประกันภัย	5.3	24,015.8	-	0.3	0.4	-	-	-	-	11. Financial and insurance activities
12. กิจกรรมอสังหาริมทรัพย์	-	-	-	-	-	-	-	-	-	12. Real estate activities
13. กิจกรรมทางวิชาชีพ วิทยาศาสตร์ และเทคนิค	3.4	14,994.6	-	-	-	-	-	0.2	-	13. Professional, scientific and technical activities
14. กิจกรรมการบริหารและการบริการสนับสนุน	-	-	-	-	-	-	-	-	-	14. Administrative and support service activities
15. การบริหารราชการ การป้องกันประเทศ การประกันสังคม	75.8	15,387.9	-	1.6	6.3	2.9	0.4	3.1	1.2	15. Public administration and defence; compulsory social security
16. การศึกษา	78.3	20,882.3	-	-	19.1	2.7	-	2.8	0.4	16. Education
17. กิจกรรมด้านสุขภาพและงานสังคมสงเคราะห์	46.3	17,070.5	-	8.3	7.9	-	0.5	1.8	0.3	17. Human health and social work activities
18. ศิลปะ ความบันเทิง และนันทนาการ	1.6	11,858.3	-	-	-	0.2	-	-	-	18. Arts, entertainment and recreation
19. กิจกรรมบริการด้านอื่น ๆ	1.2	21,193.8	-	-	-	-	-	-	-	19. Other service activities
20. กิจกรรมการทำงานในครัวเรือนส่วนบุคคล การผลิตสินค้าและบริการที่ตนเองเพื่อใช้ในครัวเรือน	-	-	-	-	-	-	-	-	-	20. Activities of households as employers; undifferentiated goods and services-producing activities of households for own use
21. กิจกรรมขององค์การระหว่างประเทศ	-	-	-	-	-	-	-	-	-	21. Activities of extraterritorial organizations and bodies
22. ไม่ทราบ	-	-	-	-	-	-	-	-	-	22. Unknown

ไตรมาสที่ 3/2557 : Quarter 3/2014

หน่วยเป็นพัน : in Thousands

ตารางที่ 18 จำนวนลูกจ้าง จำนวนตามอาชีพ ระดับของรายได้ ภาคกลาง
TABLE 18 EMPLOYEE BY OCCUPATION, INCOME CLASS , CENTRAL REGION

ไตรมาสที่ 3/2557 : Quarter 3/2014

หน่วยเป็นพัน : In Thousands

ระดับของรายได้	อาชีพ Occupation											รวม	INCOME CLASS
	ผู้บัญชาการ Legislators & Managers	ผู้จัดการ Managers	ผู้ประกอบวิชาชีพ ด้านต่าง ๆ Professional	เจ้าหน้าที่เทคนิค และผู้ประกอบ วิชาชีพ Technicians	เสมียน Clerks	พนักงานบริการ ผู้จำหน่ายสินค้า Service Workers	ด้านเกษตร ป่าไม้และประมง & Fishery	ช่างฝีมือและผู้ปฏิบัติ งานที่เกี่ยวข้อง Craft & associat	ผู้ควบคุมเครื่องจักร งานด้านการประกอบ Plant & Machine controls	ผู้ประกอบอาชีพ งานพื้นฐาน Elementary occupations	คนงานซึ่งมี ได้จำแนกไว้ ในหมวดอื่น Not classifiable		
ยอดรวม	274.5	274.5	546.4	581.8	540.3	681.1	131.7	1,145.3	1,635.1	1,163.6	17.9	TOTAL	
ต่ำกว่า 1,501 บาท	-	-	1.0	-	0.5	0.9	-	4.3	3.1	8.3	-	Less than 1,501 Baht	
1,501 - 2,500 บาท	0.8	0.8	2.0	-	0.1	0.9	1.8	4.3	0.5	13.7	-	1,501 - 2,500 Baht	
2,501 - 3,500 บาท	-	-	0.2	0.8	-	6.2	5.2	7.4	9.5	28.9	-	2,501 - 3,500 Baht	
3,501 - 4,500 บาท	-	-	1.4	0.7	0.4	12.2	9.1	8.8	10.9	54.0	-	3,501 - 4,500 Baht	
4,501 - 5,500 บาท	8.8	8.8	0.4	1.6	1.8	19.7	16.0	13.6	9.6	79.8	-	4,501 - 5,500 Baht	
5,501 - 6,500 บาท	2.1	2.1	1.1	4.6	4.2	41.6	25.8	42.7	19.7	136.4	-	5,501 - 6,500 Baht	
6,501 - 7,500 บาท	4.2	4.2	1.0	6.3	9.6	47.0	18.9	78.3	49.5	127.6	-	6,501 - 7,500 Baht	
7,501 - 10,000 บาท	26.3	26.3	28.9	81.6	146.0	291.5	43.8	531.3	1,017.6	614.0	2.8	7,501 - 10,000 Baht	
10,001 - 15,000 บาท	34.1	34.1	104.2	181.7	241.7	181.4	6.0	355.7	383.8	86.1	3.5	10,001 - 15,000 Baht	
15,001 - 20,000 บาท	34.7	34.7	113.4	139.6	88.0	32.6	2.2	55.9	74.0	3.2	1.4	15,001 - 20,000 Baht	
20,001 - 30,000 บาท	51.6	51.6	151.6	113.2	31.6	24.9	0.8	25.7	23.7	1.9	2.5	20,001 - 30,000 Baht	
มากกว่า 30,000 บาท	108.4	108.4	130.2	40.6	10.9	9.7	-	9.7	6.8	0.4	2.6	More than 30,000 Baht	
ไม่ทราบ	3.6	3.6	11.1	11.2	5.7	12.5	2.3	7.7	26.5	9.4	5.1	Unknown	

ตารางที่ 18 จำนวนลูกจ้าง จำแนกตามอาชีพ ระดับของรายได้ และเพศ ภาคกลาง
TABLE 18 EMPLOYEE BY OCCUPATION, INCOME CLASS AND SEX, CENTRAL REGION

ไตรมาสที่ 3/2557 : Quarter 3/2014

หน่วยนับพัน : in Thousands

ระดับของรายได้	อาชีพ Occupation													รวม	Income Class
	ผู้บัญญัติกฎหมาย Legislators & Managers	ผู้ประกอบวิชาชีพ ด้านต่างๆ Professional	เจ้าหน้าที่เทคนิค และผู้ประกอบ วิชาชีพ Technicians	เสมียน Clerks	พนักงานบริการ ผู้จำหน่ายสินค้า Service Workers	ด้านการเกษตร ป่าไม้และประมง & Fishery	ช่างฝีมือและผู้ปฏิบัติ งานที่เกี่ยวข้อง Craft & associat	ผู้ควบคุมเครื่องจักร งานด้านการประกอบ Plant & Machine controls	ผู้ประกอบอาชีพ งานพื้นฐาน Elementary occupations	คนงานซึ่ง ได้จำแนกไว้ ไม่พบ Not classifiable					
Total	177.2	222.2	271.3	157.3	303.7	84.4	884.5	992.6	553.4	9.1			MALE		
ชาย															
ต่ำกว่า 1,501 บาท	-	0.8	-	0.1	0.1	-	1.5	0.5	3.3	-			-	Less than 1,501 Baht	
1,501 - 2,500 บาท	0.4	1.4	-	0.1	0.2	1.6	2.2	-	5.2	-			-	1,501 - 2,500 Baht	
2,501 - 3,500 บาท	-	0.1	0.5	-	2.4	3.0	3.2	7.6	12.6	-			-	2,501 - 3,500 Baht	
3,501 - 4,500 บาท	-	1.2	-	0.3	1.4	5.5	4.4	6.1	25.4	-			-	3,501 - 4,500 Baht	
4,501 - 5,500 บาท	6.1	0.1	0.5	0.3	4.4	8.9	7.2	4.3	41.2	-			-	4,501 - 5,500 Baht	
5,501 - 6,500 บาท	1.5	0.3	0.3	0.4	9.4	13.9	32.4	13.4	68.0	-			-	5,501 - 6,500 Baht	
6,501 - 7,500 บาท	3.1	0.3	2.4	2.1	11.7	11.4	52.4	26.0	69.2	-			-	6,501 - 7,500 Baht	
7,501 - 10,000 บาท	18.1	7.5	27.5	45.0	125.9	31.1	372.6	561.6	278.7	2.7			-	7,501 - 10,000 Baht	
10,001 - 15,000 บาท	21.9	37.5	79.0	60.6	97.4	4.2	317.9	259.9	43.9	0.5			-	10,001 - 15,000 Baht	
15,001 - 20,000 บาท	18.7	36.7	68.8	32.3	23.9	2.2	51.3	62.6	1.2	1.0			-	15,001 - 20,000 Baht	
20,001 - 30,000 บาท	33.2	67.0	65.2	10.2	21.1	0.4	24.5	23.3	1.1	1.5			-	20,001 - 30,000 Baht	
มากกว่า 30,000 บาท	72.2	65.9	21.3	4.4	3.9	-	9.0	6.8	-	1.0			-	More than 30,000 Baht	
ไม่ทราบ	2.0	3.4	5.9	1.5	2.0	2.2	5.7	20.6	3.6	2.5			-	Unknown	
หญิง															
ต่ำกว่า 1,501 บาท	-	0.2	-	0.4	0.9	-	2.8	2.5	5.0	-			-	Less than 1,501 Baht	
1,501 - 2,500 บาท	0.4	0.6	-	-	0.7	0.2	2.1	0.5	8.5	-			-	1,501 - 2,500 Baht	
2,501 - 3,500 บาท	-	0.1	0.3	-	3.8	2.2	4.2	1.9	16.2	-			-	2,501 - 3,500 Baht	
3,501 - 4,500 บาท	-	0.2	0.7	0.1	10.9	3.6	4.4	4.8	28.5	-			-	3,501 - 4,500 Baht	
4,501 - 5,500 บาท	2.7	0.2	1.1	1.5	15.3	7.0	6.4	5.3	38.6	-			-	4,501 - 5,500 Baht	
5,501 - 6,500 บาท	0.6	0.8	4.3	3.8	32.1	11.9	10.2	6.3	68.4	-			-	5,501 - 6,500 Baht	
6,501 - 7,500 บาท	1.1	0.7	3.9	7.5	35.4	7.4	25.9	23.6	58.4	-			-	6,501 - 7,500 Baht	
7,501 - 10,000 บาท	8.1	21.4	54.1	100.9	165.6	12.7	158.7	456.0	335.4	0.1			-	7,501 - 10,000 Baht	
10,001 - 15,000 บาท	12.2	66.7	102.7	181.1	84.1	1.8	37.8	123.8	42.1	3.1			-	10,001 - 15,000 Baht	
15,001 - 20,000 บาท	16.0	76.7	70.8	55.6	8.7	-	4.5	11.4	2.0	0.5			-	15,001 - 20,000 Baht	
20,001 - 30,000 บาท	18.4	84.6	47.9	21.4	3.8	0.4	1.2	0.5	0.8	1.0			-	20,001 - 30,000 Baht	
มากกว่า 30,000 บาท	36.2	64.3	19.3	6.5	5.8	-	0.7	-	0.4	1.6			-	More than 30,000 Baht	
ไม่ทราบ	1.6	7.7	5.3	4.2	10.6	0.1	2.0	5.9	5.8	2.6			-	Unknown	
รวม	3,655.6	3,062.2	3,104	3,830	3,775	47.4	2,608	6,425	6,102	8.8					

ตารางที่ 18 จำนวนลูกจ้าง จำแนกตามอาชีพ ระดับของรายได้ เพศ และเขตการปกครอง ภาคกลาง (ต่อ)
TABLE 18 EMPLOYEE BY OCCUPATION, INCOME CLASS, SEX AND AREA, CENTRAL REGION (Contd.)

ระดับของรายได้	เขตเทศบาล NON-MUNICIPAL AREA													รวม	INCOME CLASS
	ผู้จัดการ Legislators & Managers	ผู้ประกอบวิชาชีพ ด้านต่างๆ	เจ้าหน้าที่เทคนิค และผู้ประกอบ วิชาชีพ	เสมียน Clerks	พนักงานบริการ ผู้จำหน่ายสินค้า Service Workers	อาชีพ Occupation	ช่างฝีมือและผู้ปฏิบัติ งานที่เกี่ยวข้อง Craft & associat	ผู้ควบคุมเครื่องจักร งานด้านการประกอบ Plant & Machine controllers	ผู้ประกอบการอาชีพ งานพื้นฐาน Elementary occupations	คนงานซึ่ง ได้จำแนกไว้ ในหมวดอื่น Not classifiable	TOTAL	MALE	Female		
ยอดรวม	133.7	219.4	256.4	245.2	281.5	98.3	596.5	841.0	693.4	4.7	3,370.0	4.7	4.7		
ชาย	82.5	81.4	114.0	70.6	129.3	59.7	437.5	516.7	346.1	3.0	1,840.8	3.0	3.0		
ต่ำกว่า 1,501 บาท	-	0.8	-	-	-	-	0.9	0.4	2.1	-	4.2	-	-		
1,501 - 2,500 บาท	0.4	0.3	-	-	-	1.4	1.7	-	4.2	-	7.9	-	Less than 1,501 Baht		
2,501 - 3,500 บาท	-	-	0.3	-	0.9	2.4	1.8	5.6	10.6	-	21.6	-	1,501 - 2,500 Baht		
3,501 - 4,500 บาท	-	0.8	-	-	0.2	4.9	3.6	4.0	21.0	-	34.6	-	2,501 - 3,500 Baht		
4,501 - 5,500 บาท	5.0	0.1	0.5	-	1.6	8.3	4.0	2.5	32.0	-	54.0	-	3,501 - 4,500 Baht		
5,501 - 6,500 บาท	0.9	-	-	-	2.7	11.3	19.0	7.1	49.5	-	90.4	-	4,501 - 5,500 Baht		
6,501 - 7,500 บาท	2.5	0.2	2.0	1.6	3.9	8.1	34.2	16.3	44.3	-	113.2	-	5,501 - 6,500 Baht		
7,501 - 10,000 บาท	13.4	1.7	10.8	17.7	56.9	18.7	198.3	297.5	158.5	-	773.4	-	6,501 - 7,500 Baht		
10,001 - 15,000 บาท	15.4	14.1	37.7	32.2	43.8	2.3	135.7	129.7	19.9	-	430.7	-	7,501 - 10,000 Baht		
15,001 - 20,000 บาท	5.2	14.3	22.6	11.0	9.2	0.8	20.1	29.3	1.1	-	113.5	-	10,001 - 15,000 Baht		
20,001 - 30,000 บาท	12.9	23.2	28.7	5.6	7.1	-	13.3	13.6	0.3	-	104.7	-	15,001 - 20,000 Baht		
มากกว่า 30,000 บาท	26.0	24.6	9.6	1.4	2.0	-	2.5	5.2	-	-	72.3	-	20,001 - 30,000 Baht		
ไม่ทราบ	0.9	1.4	1.7	1.0	1.1	1.4	2.5	5.5	2.8	2.0	20.4	1.0	More than 30,000 Baht		
หญิง	51.2	138.0	142.4	174.6	152.2	38.6	159.1	324.3	347.3	1.7	1,529.2	1.7	Unknown		
ต่ำกว่า 1,501 บาท	-	0.2	-	0.4	0.1	-	1.8	0.4	2.7	-	5.7	-	Less than 1,501 Baht		
1,501 - 2,500 บาท	-	0.6	-	-	0.4	0.2	1.5	0.5	7.0	-	10.2	-	1,501 - 2,500 Baht		
2,501 - 3,500 บาท	-	-	0.1	-	1.9	2.0	2.9	0.7	10.7	-	18.2	-	2,501 - 3,500 Baht		
3,501 - 4,500 บาท	-	0.2	0.5	-	3.0	3.1	3.7	2.2	18.9	-	31.5	-	3,501 - 4,500 Baht		
4,501 - 5,500 บาท	2.4	0.1	0.6	0.1	7.3	5.6	4.2	4.3	29.0	-	53.5	-	4,501 - 5,500 Baht		
5,501 - 6,500 บาท	0.6	0.3	1.5	1.7	13.4	10.1	5.0	3.2	49.1	-	84.8	-	5,501 - 6,500 Baht		
6,501 - 7,500 บาท	1.1	0.6	2.4	4.6	18.4	6.8	15.8	16.3	34.9	-	100.9	-	6,501 - 7,500 Baht		
7,501 - 10,000 บาท	5.7	13.2	31.2	51.0	69.8	8.8	101.7	221.6	173.6	-	676.8	-	7,501 - 10,000 Baht		
10,001 - 15,000 บาท	10.1	29.3	53.0	79.2	29.2	1.5	19.5	67.2	17.1	1.3	307.3	1.3	10,001 - 15,000 Baht		
15,001 - 20,000 บาท	6.9	31.7	23.1	23.4	1.5	-	2.5	4.6	1.5	-	95.0	-	15,001 - 20,000 Baht		
20,001 - 30,000 บาท	8.6	30.8	20.8	7.5	2.1	0.4	0.3	0.4	0.3	-	71.2	-	20,001 - 30,000 Baht		
มากกว่า 30,000 บาท	14.6	27.4	6.6	4.6	1.1	-	-	-	0.3	0.4	55.0	0.4	More than 30,000 Baht		
ไม่ทราบ	1.1	3.7	2.7	2.1	4.0	0.1	0.4	2.8	2.2	-	19.2	-	Unknown		

ตารางที่ 19 จำนวนลูกจ้าง จำแนกตามอุตสาหกรรม ระดับของรายได้ ภาคกลาง
TABLE 19 EMPLOYEE BY INDUSTRY, INCOME CLASS , CENTRAL REGION

หน่วยเป็นพัน : In Thousands

ระดับของรายได้	อุตสาหกรรม Industry												TOTAL	
	รวม	เกษตรกรรม	การทำเหมืองแร่และเหมืองหิน	การถลุง	ไฟฟ้า ก๊าซ	น้ำประปา	น้ำเสีย	การก่อสร้าง	การขนส่ง	การขนส่งและสถานที่สินค้า	ที่พักแรมและบริการด้านอาหาร	ข้อมูลข่าวสารและการสื่อสาร		การเงินและการประกันภัย
	Total	Agriculture	Mining and quarrying	Manufacturing	Electricity and gas	Water supply	Construction	Transport, storage and communication	Accommodation and food service	Information and communication	Financial intermediation			
ยอดรวม	6,717.8	404.6	14.9	3,102.0	45.6	42.2	472.7	649.2	220.0	225.0	58.6	126.2		
ต่ำกว่า 1,501 บาท	18.1	4.3	0.2	7.7	-	-	1.7	0.6	0.1	0.5	-	-	Less than 1,501 Baht	
1,501 - 2,500 บาท	24.0	10.0	0.5	5.3	-	-	1.6	2.0	0.8	0.6	-	-	1,501 - 2,500 Baht	
2,501 - 3,500 บาท	58.1	20.6	0.2	10.2	-	-	6.8	3.3	4.9	4.7	-	0.1	2,501 - 3,500 Baht	
3,501 - 4,500 บาท	97.4	39.7	0.2	16.5	0.4	0.2	7.0	6.7	2.0	5.3	-	0.1	3,501 - 4,500 Baht	
4,501 - 5,500 บาท	151.2	64.8	-	19.2	-	0.4	10.5	11.4	2.6	6.7	0.1	0.5	4,501 - 5,500 Baht	
5,501 - 6,500 บาท	278.1	91.2	0.1	34.2	-	4.3	36.5	31.1	2.2	16.0	0.1	2.0	5,501 - 6,500 Baht	
6,501 - 7,500 บาท	342.4	51.8	0.2	100.4	0.5	1.2	59.2	42.7	5.9	17.6	0.8	2.6	6,501 - 7,500 Baht	
7,501 - 10,000 บาท	2,783.7	93.1	2.1	1,640.1	8.0	9.8	191.4	304.9	58.4	96.3	3.3	19.9	7,501 - 10,000 Baht	
10,001 - 15,000 บาท	1,578.1	16.0	3.7	778.0	13.1	11.9	109.7	169.8	76.6	46.8	12.2	23.6	10,001 - 15,000 Baht	
15,001 - 20,000 บาท	544.8	4.7	2.1	229.1	3.5	2.4	19.6	36.9	25.2	12.5	15.8	21.2	15,001 - 20,000 Baht	
20,001 - 30,000 บาท	427.4	3.0	2.7	135.5	7.7	7.0	20.5	19.5	15.3	6.9	13.7	24.1	20,001 - 30,000 Baht	
มากกว่า 30,000 บาท	319.3	0.9	3.0	85.5	12.3	4.6	4.4	10.3	21.0	4.9	12.5	28.4	More than 30,000 Baht	
ไม่ทราบ	95.2	4.5	-	40.4	0.2	0.5	3.9	9.9	5.0	6.3	-	3.7	Unknown	

ตารางที่ 19 จำนวนลูกจ้าง จำแนกตามอุตสาหกรรม ระดับของรายได้ ภาคกลาง (ต่อ)

TABLE 19 EMPLOYEE BY INDUSTRY, INCOME CLASS , CENTRAL REGION (Contd.)

ระดับของรายได้	อุตสาหกรรม (ต่อ) Industry (Contd.)													รวม	INCOME CLASS
	กิจกรรมอสังหาริมทรัพย์ Real estate activities	กิจกรรมทางวิชาชีพ Professional/scientific technical activities	การบริหารสนับสนุนและป้องกันประเทศ Administrative support service activities	การบริหารราชการท้องถิ่น Public administration	การศึกษา Education	งานสังคมสงเคราะห์ Health and social work	ศิลปะ ความบันเทิง และนันทนาการ Art, entertainment	บริการอื่น ๆ Other service	งานในครัวเรือน Activities of household	กิจกรรมขององค์กร Extra-territorial	ไม่ทราบ Unknown	รวม			
ยอดรวม	31.8	50.4	164.2	406.2	293.7	184.9	57.2	92.9	55.6	-	20.0	TOTAL			
ต่ำกว่า 1,501 บาท	-	-	0.3	0.2	0.7	0.6	-	0.8	0.6	-	-	Less than 1,501 Baht			
1,501 - 2,500 บาท	-	-	0.1	0.4	0.7	0.1	0.6	0.7	0.6	-	-	1,501 - 2,500 Baht			
2,501 - 3,500 บาท	0.1	-	0.3	-	0.6	0.7	0.1	2.5	3.2	-	-	2,501 - 3,500 Baht			
3,501 - 4,500 บาท	1.3	0.1	0.0	0.5	1.6	2.3	1.4	6.7	5.4	-	-	3,501 - 4,500 Baht			
4,501 - 5,500 บาท	-	0.2	2.8	12.1	3.8	1.5	1.4	8.5	4.9	-	-	4,501 - 5,500 Baht			
5,501 - 6,500 บาท	1.5	0.7	3.9	10.1	6.6	3.4	4.9	21.4	7.9	-	-	5,501 - 6,500 Baht			
6,501 - 7,500 บาท	3.5	0.6	5.6	15.9	6.6	7.2	6.0	10.3	3.8	-	-	6,501 - 7,500 Baht			
7,501 - 10,000 บาท	12.5	8.3	68.8	107.2	37.5	43.7	30.9	29.4	16.5	-	1.4	7,501 - 10,000 Baht			
10,001 - 15,000 บาท	5.1	8.3	63.8	89.7	69.8	45.1	8.7	8.4	10.0	-	7.8	10,001 - 15,000 Baht			
15,001 - 20,000 บาท	4.3	11.8	10.9	55.1	55.1	27.1	1.2	1.5	2.4	-	2.6	15,001 - 20,000 Baht			
20,001 - 30,000 บาท	1.6	10.1	5.3	76.4	40.7	35.2	0.7	1.2	0.2	-	0.4	20,001 - 30,000 Baht			
มากกว่า 30,000 บาท	1.8	9.8	2.2	32.4	64.4	14.2	1.2	1.4	-	-	4.0	More than 30,000 Baht			
ไม่ทราบ	0.1	0.6	0.2	6.2	5.7	3.8	0.3	0.1	0.1	-	3.8	Unknown			

ไตรมาสที่ 3/2557 : Quarter 3/2014

หน่วยเป็นพัน : in Thousands

ตารางที่ 19 จำนวนลูกจ้าง จำแนกตามอุตสาหกรรม ระดับของรายได้ ภาคกลาง
TABLE 19 EMPLOYEE BY INDUSTRY, INCOME CLASS, CENTRAL REGION

ไตรมาสที่ 3/2557 : Quarter: 3/2014

หน่วยนับพัน : in Thousands

ระดับของรายได้	อุตสาหกรรม Industry											รวม	INCOME CLASS
	เกษตรกรรม และการประมง Agriculture	การทำเหมืองแร่ และเหมืองหิน Mining	การทอ สิ่งทอ Textile	การผลิต ไฟฟ้า Manufacturing	ไอที และระบบ คอมพิวเตอร์ IT and computer	ก๊าซ และน้ำ ร้อน Gas and hot water	ไฟฟ้า ก๊าซ และน้ำ ร้อน และประปา และประปา Water supply sewerage, waste	ก่อสร้าง Construction	การขนส่ง การขนถ่าย การขนถ่าย การขนถ่าย Transport, storage	การขนส่ง และ สถานที่ เก็บสินค้า Transportation and storage	ที่พักแรม และ บริการ ด้านอาหาร Accommodation and food service		
ชาย	3,655.6	12.0	1,646.8	37.8	26.6	388.3	347.7	174.8	74.7	33.1	46.4	MALE	
ต่ำกว่า 1,501 บาท	6.3	-	1.4	-	-	1.6	0.1	0.1	-	-	-	Less than 1,501 Baht	
1,501 - 2,500 บาท	11.0	0.2	2.0	-	-	1.5	0.7	0.4	0.1	-	-	1,501 - 2,500 Baht	
2,501 - 3,500 บาท	29.4	0.2	1.5	-	-	5.6	1.6	4.9	2.5	-	0.1	2,501 - 3,500 Baht	
3,501 - 4,500 บาท	44.3	0.2	5.2	-	0.2	5.8	3.7	2.0	0.6	-	-	3,501 - 4,500 Baht	
4,501 - 5,500 บาท	73.1	-	5.9	-	-	6.7	6.0	1.4	0.9	0.1	0.2	4,501 - 5,500 Baht	
5,501 - 6,500 บาท	139.5	0.1	16.8	-	1.8	26.8	15.3	1.7	3.4	-	0.3	5,501 - 6,500 Baht	
6,501 - 7,500 บาท	178.5	0.2	42.7	0.3	0.9	46.7	21.8	4.5	5.2	0.3	0.3	6,501 - 7,500 Baht	
7,501 - 10,000 บาท	1,470.7	1.6	794.2	6.8	6.5	157.0	168.3	50.1	33.5	1.1	9.4	7,501 - 10,000 Baht	
10,001 - 15,000 บาท	922.7	3.4	452.8	11.3	7.8	94.7	92.3	61.3	18.5	9.2	9.9	10,001 - 15,000 Baht	
15,001 - 20,000 บาท	298.7	2.1	139.3	3.5	1.3	17.5	21.9	19.7	5.0	8.4	6.2	15,001 - 20,000 Baht	
20,001 - 30,000 บาท	247.3	2.1	95.6	6.5	3.5	17.1	9.6	10.4	2.9	8.8	7.3	20,001 - 30,000 Baht	
มากกว่า 30,000 บาท	184.6	0.4	66.4	9.3	4.4	3.8	3.2	13.6	1.0	5.3	10.6	More than 30,000 Baht	
ไม่ทราบ	49.4	-	23.2	0.2	0.3	3.5	3.3	4.7	1.1	-	2.0	Unknown	
หญิง	3,062.2	2.9	1,455.2	7.9	15.6	84.5	301.5	45.2	150.3	25.4	79.8	FEMALE	
ต่ำกว่า 1,501 บาท	11.8	0.2	6.3	-	-	0.1	0.5	-	0.5	-	-	Less than 1,501 Baht	
1,501 - 2,500 บาท	13.0	0.4	3.3	-	-	0.1	1.4	0.4	0.5	-	-	1,501 - 2,500 Baht	
2,501 - 3,500 บาท	28.7	-	8.7	-	-	1.2	1.7	-	2.2	-	-	2,501 - 3,500 Baht	
3,501 - 4,500 บาท	53.1	-	11.4	0.4	-	1.2	3.0	-	4.7	-	0.1	3,501 - 4,500 Baht	
4,501 - 5,500 บาท	78.1	-	13.3	-	0.4	3.8	5.4	1.2	5.8	-	0.3	4,501 - 5,500 Baht	
5,501 - 6,500 บาท	138.5	-	17.4	-	2.5	9.7	15.8	0.5	12.6	0.1	1.7	5,501 - 6,500 Baht	
6,501 - 7,500 บาท	163.9	-	57.8	0.2	0.3	12.5	20.9	1.4	12.4	0.5	2.3	6,501 - 7,500 Baht	
7,501 - 10,000 บาท	1,313.0	0.6	845.9	1.2	3.3	34.4	136.6	8.4	62.8	2.2	10.6	7,501 - 10,000 Baht	
10,001 - 15,000 บาท	655.4	0.2	325.2	1.8	4.1	15.0	77.5	15.3	28.3	3.1	13.7	10,001 - 15,000 Baht	
15,001 - 20,000 บาท	246.2	1.5	89.8	-	1.1	2.1	15.0	5.5	7.4	7.4	15.0	15,001 - 20,000 Baht	
20,001 - 30,000 บาท	180.0	0.5	39.9	1.2	3.5	3.4	9.9	4.9	4.0	4.9	16.8	20,001 - 30,000 Baht	
มากกว่า 30,000 บาท	134.8	0.5	19.1	3.0	0.2	0.7	7.2	7.5	3.9	7.2	17.8	More than 30,000 Baht	
ไม่ทราบ	45.8	-	17.2	-	0.2	0.4	6.6	0.2	5.3	-	1.7	Unknown	

ตารางที่ 19 จำนวนลูกจ้าง จำแนกตามอุตสาหกรรม ระดับของรายได้ และเพศ ภาคกลาง (ต่อ)

TABLE 19 EMPLOYEE BY INDUSTRY, INCOME CLASS AND SEX, CENTRAL REGION (Contd.)

หน่วยนับเป็น : In Thousands

ระดับของรายได้	อุตสาหกรรม (ต่อ) Industry (Contd.)											กิจกรรมของ องค์กร Extra- territorial	ไม่ทราบ Unknown	INCOME CLASS
	กิจกรรม อสังหาริมทรัพย์ Real estate activities	กิจกรรมทางวิชาชีพ วิทยาศาสตร์เทคนิค Professional/scientific technical activities	การบริหารสนับสนุน และป้องกันประเทศ Administrative and support service activities	การบริหารราชการ ป้องกันประเทศ Public admin- istration defence	การศึกษา Education	กิจกรรมด้านสุขภาพ งานสังคมสงเคราะห์ Health and social work	ศิลปะ ความบันเทิง และนันทนาการ Art, entertainment	บริการด้านอื่นๆ Other service	งานในครัวเรือน ส่วนบุคคล Activities of household	กิจกรรมของ องค์กร Extra- territorial	ไม่ทราบ Unknown			
ชาย	14.5	24.5	106.9	250.0	100.0	46.0	22.5	44.1	13.0	-	6.4	MALE		
ต่ำกว่า 1,501 บาท	-	-	0.3	0.1	0.4	-	-	0.2	-	-	-	Less than 1,501 Baht		
1,501 - 2,500 บาท	-	-	0.1	0.3	-	-	0.6	0.3	0.0	-	-	1,501 - 2,500 Baht		
2,501 - 3,500 บาท	0.1	-	0.3	-	0.1	0.4	-	0.2	2.2	-	-	2,501 - 3,500 Baht		
3,501 - 4,500 บาท	-	0.1	0.0	0.1	0.4	0.0	0.8	3.6	0.1	-	-	3,501 - 4,500 Baht		
4,501 - 5,500 บาท	-	-	0.6	8.4	1.1	-	0.1	5.1	0.9	-	-	4,501 - 5,500 Baht		
5,501 - 6,500 บาท	1.2	0.7	0.7	5.7	2.0	0.4	1.2	9.7	1.3	-	-	5,501 - 6,500 Baht		
6,501 - 7,500 บาท	-	0.6	1.3	9.5	1.3	3.7	2.5	4.3	0.4	-	-	6,501 - 7,500 Baht		
7,501 - 10,000 บาท	5.6	3.9	40.4	72.4	14.4	11.2	13.5	15.4	2.7	-	0.5	7,501 - 10,000 Baht		
10,001 - 15,000 บาท	3.3	2.7	50.1	47.5	22.5	14.3	1.9	3.4	4.0	-	0.2	10,001 - 15,000 Baht		
15,001 - 20,000 บาท	1.3	3.7	8.5	31.3	16.3	4.6	0.7	1.1	1.5	-	1.5	15,001 - 20,000 Baht		
20,001 - 30,000 บาท	1.2	6.3	3.3	51.2	13.1	6.6	-	-	-	-	-	20,001 - 30,000 Baht		
มากกว่า 30,000 บาท	1.8	6.0	1.1	20.2	26.8	3.9	1.2	0.9	-	-	2.8	More than 30,000 Baht		
ไม่ทราบ	-	0.5	0.1	3.4	1.6	0.9	0.2	-	-	-	1.4	Unknown		
หญิง	17.3	25.9	57.3	156.2	193.7	138.9	34.7	48.8	42.6	-	13.6	FEMALE		
ต่ำกว่า 1,501 บาท	-	-	-	0.2	0.2	0.6	-	0.6	0.6	-	-	Less than 1,501 Baht		
1,501 - 2,500 บาท	-	-	-	0.2	0.7	0.1	-	0.4	0.6	-	-	1,501 - 2,500 Baht		
2,501 - 3,500 บาท	-	-	-	-	0.5	0.3	0.1	2.2	1.0	-	-	2,501 - 3,500 Baht		
3,501 - 4,500 บาท	1.3	-	-	0.4	1.2	2.3	0.7	3.1	5.4	-	-	3,501 - 4,500 Baht		
4,501 - 5,500 บาท	-	0.2	2.1	3.7	2.7	1.5	1.3	3.4	4.0	-	-	4,501 - 5,500 Baht		
5,501 - 6,500 บาท	0.3	-	3.2	4.4	4.7	3.0	3.7	11.8	6.6	-	-	5,501 - 6,500 Baht		
6,501 - 7,500 บาท	3.5	-	4.3	6.4	5.3	3.6	3.4	6.0	3.4	-	-	6,501 - 7,500 Baht		
7,501 - 10,000 บาท	7.0	4.5	28.4	34.9	23.1	32.5	17.4	14.1	13.9	-	0.9	7,501 - 10,000 Baht		
10,001 - 15,000 บาท	1.8	5.6	13.7	42.2	47.3	30.8	6.9	5.1	6.0	-	7.6	10,001 - 15,000 Baht		
15,001 - 20,000 บาท	3.0	8.1	2.4	23.8	38.8	22.5	0.5	0.4	0.9	-	1.1	15,001 - 20,000 Baht		
20,001 - 30,000 บาท	0.3	3.8	2.0	25.2	27.6	28.6	0.7	1.2	0.2	-	0.4	20,001 - 30,000 Baht		
มากกว่า 30,000 บาท	-	3.8	1.1	12.2	37.6	10.3	-	0.5	-	-	1.2	More than 30,000 Baht		
ไม่ทราบ	0.1	0.1	0.1	2.8	4.1	2.9	0.1	0.1	0.1	-	2.5	Unknown		

ตารางที่ 19 จำนวนลูกจ้าง จำแนกตามอุตสาหกรรม ระดับของรายได้ เพศ และเขตการปกครอง ภาคกลาง (ต่อ)
TABLE 19 EMPLOYEE BY INDUSTRY, INCOME CLASS, SEX AND AREA, CENTRAL REGION (Contd.)

ระดับของรายได้	ในเขตเทศบาล MUNICIPAL AREA														TOTAL
	อุตสาหกรรม Industry														
	รวม	เกษตรกรรม การป่าไม้ และการประมง	การทำเหมืองแร่ และเหมืองหิน	การผลิต	ไฟฟ้า ก๊าซ ไอน้ำระบบปรับอากาศ	การจำหน่าย น้ำประปา และเส้ว	การก่อสร้าง	อุตสาหกรรม การขนถ่าย การขนส่ง	การขนส่ง และ สถานที่เก็บสินค้า	บริการด้านอาหาร Accommodation and food service	ข้อมูลข่าวสาร และการสื่อสาร	กิจกรรมทางเงินและ การประกันภัย	Financial Intermediation	INCOME CLASS	
ยอดรวม	3,347.8	83.5	12.5	1,566.2	21.3	26.1	185.1	343.9	123.1	151.8	39.3	82.7	82.7	MALE	
ต่ำกว่า 1,501 บาท	1,814.8	52.3	9.8	863.9	17.0	17.5	149.3	184.0	94.0	52.1	20.4	32.4	32.4	Less than 1,501 Baht	
1,501 - 2,500 บาท	2.1	0.6	-	0.8	-	-	0.5	-	0.1	-	-	-	-	1,501 - 2,500 Baht	
2,501 - 3,500 บาท	3.1	0.4	0.2	1.1	-	-	0.7	0.0	-	0.1	-	-	-	2,501 - 3,500 Baht	
3,501 - 4,500 บาท	7.8	1.1	0.2	0.8	-	-	1.0	0.5	1.7	2.0	-	0.1	0.1	3,501 - 4,500 Baht	
4,501 - 5,500 บาท	9.8	3.6	0.2	1.1	-	-	0.7	1.2	1.5	0.6	-	-	-	4,501 - 5,500 Baht	
5,501 - 6,500 บาท	19.1	5.3	-	2.5	-	-	2.5	2.6	0.8	0.3	0.1	0.2	0.2	5,501 - 6,500 Baht	
6,501 - 7,500 บาท	49.1	10.6	-	8.1	-	0.8	8.2	9.6	0.9	2.5	-	0.2	0.2	6,501 - 7,500 Baht	
7,501 - 10,000 บาท	65.3	6.7	0.2	17.8	0.1	-	14.2	13.3	1.6	4.5	0.3	0.1	0.1	7,501 - 10,000 Baht	
10,001 - 15,000 บาท	697.4	15.2	0.8	406.2	1.5	5.1	52.7	79.6	23.5	22.2	0.4	6.0	6.0	10,001 - 15,000 Baht	
15,001 - 20,000 บาท	492.0	4.8	3.1	233.2	4.4	4.4	48.9	50.2	36.3	12.8	6.3	6.1	6.1	15,001 - 20,000 Baht	
20,001 - 30,000 บาท	185.1	2.0	2.0	84.8	2.4	1.3	8.1	17.0	13.8	3.6	5.4	4.3	4.3	20,001 - 30,000 Baht	
มากกว่า 30,000 บาท	142.6	0.5	1.6	49.8	2.7	1.9	7.7	6.6	6.5	2.2	5.7	5.0	5.0	More than 30,000 Baht	
ไม่ทราบ	112.3	0.3	1.5	41.6	5.7	3.8	3.3	2.5	5.2	1.0	2.2	8.4	8.4	Unknown	
รวม	29.0	1.3	-	16.2	0.2	0.3	1.0	1.0	2.0	0.4	-	2.0	2.0	FEMALE	
ยอดรวม	1,533.0	31.1	2.7	702.3	4.4	8.6	35.8	159.9	29.2	99.8	18.9	50.4	50.4	Less than 1,501 Baht	
ต่ำกว่า 1,501 บาท	6.1	0.3	0.2	3.7	-	-	0.1	0.1	-	0.5	-	-	-	1,501 - 2,500 Baht	
1,501 - 2,500 บาท	2.8	0.5	0.4	1.1	-	-	0.1	-	-	0.3	-	-	-	2,501 - 3,500 Baht	
2,501 - 3,500 บาท	10.6	2.4	-	4.7	-	-	-	0.4	-	1.1	-	-	-	3,501 - 4,500 Baht	
3,501 - 4,500 บาท	21.6	3.5	-	5.0	-	-	0.5	1.2	-	3.3	-	0.1	0.1	4,501 - 5,500 Baht	
4,501 - 5,500 บาท	24.6	4.8	-	4.1	-	0.1	0.7	2.3	1.2	2.6	-	0.3	0.3	5,501 - 6,500 Baht	
5,501 - 6,500 บาท	53.8	8.1	-	8.1	-	1.4	4.0	7.9	0.4	7.7	-	0.7	0.7	6,501 - 7,500 Baht	
6,501 - 7,500 บาท	63.0	3.1	-	26.1	0.0	0.3	3.3	7.8	0.8	6.2	0.2	0.4	0.4	7,501 - 10,000 Baht	
7,501 - 10,000 บาท	636.2	6.6	0.6	410.1	-	1.7	11.0	74.5	4.3	44.5	1.8	6.2	6.2	10,001 - 15,000 Baht	
10,001 - 15,000 บาท	348.1	1.3	0.2	146.9	1.6	2.4	11.4	40.8	9.3	22.9	2.9	8.2	8.2	15,001 - 20,000 Baht	
15,001 - 20,000 บาท	151.1	-	-	50.7	-	0.9	1.7	11.7	5.0	5.2	6.0	9.3	9.3	20,001 - 30,000 Baht	
20,001 - 30,000 บาท	108.9	-	0.3	20.7	0.7	1.4	2.3	5.3	2.1	2.4	3.9	12.5	12.5	More than 30,000 Baht	
มากกว่า 30,000 บาท	79.8	0.5	1.1	12.2	2.0	0.2	0.7	2.0	5.9	1.1	4.2	11.1	11.1	Unknown	
ไม่ทราบ	26.6	0.2	-	9.1	-	0.2	-	5.8	0.2	2.0	-	1.7	1.7		

ตารางที่ 19 จำนวนลูกจ้าง จำนวนคนอุตสาหกรรม ระดับของรายได้ เพศ และเขตการปกครอง ภาคกลาง (ต่อ)

TABLE 19 EMPLOYEE BY INDUSTRY, INCOME CLASS, SEX AND AREA, CENTRAL REGION (Contd.)

ระดับของรายได้	ในเขตเทศบาล MUNICIPAL AREA													TOTAL	INCOME CLASS	
	อุตสาหกรรม (ต่อ) Industry (Contd.)															
	กิจกรรม อสังหาริมทรัพย์ Real estate activities	กิจกรรมทางวิชาชีพ วิทย์และเทคโนโลยี Professionals/scientific technical activities	การบริหารสนับสนุน และป้องกันประเทศ Administrative and support service activities	การบริหารราชการ ป้องกันประเทศ Public admin- istration defence	การศึกษา Education	กิจกรรมด้านสุขภาพ งานสังคมสงเคราะห์ Health and social work	ศิลปะ ความบันเทิง และนันทนาการ Art, entertainment	บริการด้านอื่นๆ Other service	งานไม่ครัวเรือน Activities of household	กิจกรรมของ องค์กร Extra- territorial	ไม่ทราบ Unknown					
ยอดรวม	228	28.2	95.3	204.6	142.7	103.1	27.6	37.5	34.6	-	16.2					
ชาย	10.5	12.9	65.2	125.5	49.2	23.8	10.4	14.6	6.4	-	6.0					
ต่ำกว่า 1,501 บาท	-	-	-	0.1	-	-	-	0.2	-	-	-					Less than 1,501 Baht
1,501 - 2,500 บาท	-	-	-	0.3	-	-	0.3	0.1	0.0	-	-					1,501 - 2,500 Baht
2,501 - 3,500 บาท	-	-	0.1	-	0.1	-	-	0.2	-	-	-					2,501 - 3,500 Baht
3,501 - 4,500 บาท	-	0.1	0.0	0.1	0.1	0.0	0.5	0.2	-	-	-					3,501 - 4,500 Baht
4,501 - 5,500 บาท	-	-	0.2	2.7	0.3	-	-	1.4	0.3	-	-					4,501 - 5,500 Baht
5,501 - 6,500 บาท	1.2	0.2	0.5	1.7	0.6	0.4	0.2	3.2	0.4	-	-					5,501 - 6,500 Baht
6,501 - 7,500 บาท	-	-	0.4	2.8	0.2	0.9	1.4	0.5	0.2	-	-					6,501 - 7,500 Baht
7,501 - 10,000 บาท	4.1	0.9	23.0	31.7	5.0	4.9	6.0	6.2	1.9	-	0.5					7,501 - 10,000 Baht
10,001 - 15,000 บาท	1.4	1.8	29.1	21.5	12.7	8.5	0.9	2.0	3.5	-	0.2					10,001 - 15,000 Baht
15,001 - 20,000 บาท	1.3	2.1	7.7	18.4	6.8	3.2	0.1	-	-	-	1.0					15,001 - 20,000 Baht
20,001 - 30,000 บาท	1.2	4.0	2.3	32.6	9.6	2.8	-	-	-	-	-					20,001 - 30,000 Baht
มากกว่า 30,000 บาท	1.3	3.3	-	13.0	12.8	2.1	0.9	0.6	-	-	2.8					More than 30,000 Baht
ไม่ทราบ	-	0.5	-	0.7	1.0	0.9	0.2	-	-	-	1.4					Unknown
หญิง	12.3	15.3	32.1	79.1	93.5	79.2	17.2	22.9	28.2	-	10.3					FEMALE
ต่ำกว่า 1,501 บาท	-	-	-	0.1	0.0	0.5	-	0.2	0.6	-	-					Less than 1,501 Baht
1,501 - 2,500 บาท	-	-	-	-	0.1	0.0	-	0.3	-	-	-					1,501 - 2,500 Baht
2,501 - 3,500 บาท	-	-	-	-	0.1	0.2	0.1	1.3	0.3	-	-					2,501 - 3,500 Baht
3,501 - 4,500 บาท	1.3	-	-	0.2	0.5	1.4	0.7	0.3	3.6	-	-					3,501 - 4,500 Baht
4,501 - 5,500 บาท	-	0.2	1.8	0.8	0.9	0.4	0.6	0.2	3.6	-	-					4,501 - 5,500 Baht
5,501 - 6,500 บาท	0.3	-	1.2	1.3	1.3	1.1	0.3	5.9	4.1	-	-					5,501 - 6,500 Baht
6,501 - 7,500 บาท	2.7	-	2.0	1.1	1.0	1.4	2.6	1.7	2.3	-	-					6,501 - 7,500 Baht
7,501 - 10,000 บาท	4.8	1.4	9.1	13.2	8.8	14.6	7.9	8.5	7.1	-	-					7,501 - 10,000 Baht
10,001 - 15,000 บาท	0.8	4.4	12.4	22.4	20.9	20.2	4.2	3.7	5.5	-	5.5					10,001 - 15,000 Baht
15,001 - 20,000 บาท	2.1	4.5	2.4	14.8	21.9	12.5	0.5	0.2	0.9	-	1.1					15,001 - 20,000 Baht
20,001 - 30,000 บาท	0.3	3.0	2.0	16.8	15.6	18.8	0.3	0.1	0.2	-	-					20,001 - 30,000 Baht
มากกว่า 30,000 บาท	-	1.7	1.1	6.9	21.1	6.3	-	0.5	-	-	1.2					More than 30,000 Baht
ไม่ทราบ	0.1	0.1	0.1	1.5	1.2	2.0	-	0.1	-	-	2.5					Unknown

ตารางที่ 19 จำนวนลูกจ้าง จำแนกตามอุตสาหกรรม ระดับของรายได้ เพศ และเขตการปกครอง ภาคกลาง (ต่อ)

TABLE 19 EMPLOYEE BY INDUSTRY, INCOME CLASS, SEX AND AREA, CENTRAL REGION (Contd.)

หน่วยนับพัน : in Thousands

ระดับของรายได้	รวม	อุตสาหกรรม Industry										กิจกรรมการเงินและการประกันภัย	INCOME CLASS
		เกษตรกรรม การป่าไม้ และการประมง และเหมืองหิน	การทำเหมืองแร่	การผลิต	ไฟฟ้า ก๊าซ ไบโอดีเซล และประปา	การจัดการน้ำ ขนถ่ายน้ำเสีย และประปา	การก่อสร้าง	อุตสาหกรรม การขนส่ง และการขนส่ง	การขนส่ง สถานที่ยานยนต์ และรถบรรทุก	ที่พักแรมและบริการด้านอาหาร	ข้อมูลข่าวสาร และการสื่อสาร		
	Total	Agriculture	Mining	Manufacturing	Electricity	Water supply	Construction	Transport, storage	Transportation	Accommodation	Information	Financial	TOTAL
ยอดรวม	3,370.0	321.1	2.5	1,535.8	24.3	16.0	287.7	305.3	96.8	73.2	19.3	43.5	MALE
ชาย	1,840.8	187.2	2.3	782.9	20.8	9.1	239.0	163.7	80.8	22.6	12.8	14.1	Less than 1,501 Baht
ต่ำกว่า 1,501 บาท	4.2	1.6	-	0.6	-	-	1.1	0.1	-	-	-	-	1,501 - 2,500 Baht
1,501 - 2,500 บาท	7.9	4.5	-	0.9	-	-	0.9	0.7	0.4	-	-	-	2,501 - 3,500 Baht
2,501 - 3,500 บาท	21.6	8.6	-	0.7	-	-	4.5	1.2	3.2	0.5	-	-	3,501 - 4,500 Baht
3,501 - 4,500 บาท	34.6	18.2	-	4.1	-	0.2	5.1	2.5	0.5	-	-	-	4,501 - 5,500 Baht
4,501 - 5,500 บาท	54.0	30.5	-	3.4	-	-	4.2	3.4	0.6	0.6	-	-	5,501 - 6,500 Baht
5,501 - 6,500 บาท	90.4	39.8	0.1	8.7	-	0.9	18.7	5.7	0.8	1.0	-	0.1	6,501 - 7,500 Baht
6,501 - 7,500 บาท	113.2	25.4	-	24.8	0.1	0.9	32.5	8.5	2.9	0.8	-	0.3	7,501 - 10,000 Baht
7,501 - 10,000 บาท	773.4	47.4	0.7	388.0	5.3	1.4	104.3	88.8	26.6	11.3	0.7	3.3	10,001 - 15,000 Baht
10,001 - 15,000 บาท	490.7	6.8	0.4	219.7	6.9	3.4	45.8	42.2	25.0	5.7	2.9	3.8	15,001 - 20,000 Baht
15,001 - 20,000 บาท	113.5	1.2	0.1	54.5	1.1	0.1	9.5	4.9	5.9	1.5	3.0	1.9	20,001 - 30,000 Baht
20,001 - 30,000 บาท	104.7	1.4	0.5	45.8	3.8	1.6	9.5	3.0	3.9	0.7	3.1	2.4	More than 30,000 Baht
มากกว่า 30,000 บาท	72.3	0.1	0.4	24.8	3.6	0.6	0.4	0.6	8.4	-	3.1	2.3	Unknown
ไม่ทราบ	20.4	1.7	-	7.0	-	-	2.6	2.3	2.7	0.6	-	-	FEMALE
หญิง	1,529.2	133.8	0.2	752.9	3.5	6.9	48.7	141.6	16.1	50.5	6.5	29.4	Less than 1,501 Baht
ต่ำกว่า 1,501 บาท	5.7	1.9	-	2.7	-	-	-	0.4	-	-	-	-	1,501 - 2,500 Baht
1,501 - 2,500 บาท	10.2	4.6	-	2.3	-	-	-	1.4	0.4	0.1	-	-	2,501 - 3,500 Baht
2,501 - 3,500 บาท	18.2	8.5	-	4.0	-	-	1.2	1.3	-	1.1	-	-	3,501 - 4,500 Baht
3,501 - 4,500 บาท	31.5	14.5	-	6.4	0.4	-	0.7	1.8	-	1.4	-	-	4,501 - 5,500 Baht
4,501 - 5,500 บาท	53.5	24.2	-	9.2	-	0.3	3.1	3.1	-	3.2	-	-	5,501 - 6,500 Baht
5,501 - 6,500 บาท	84.8	32.7	-	9.3	-	1.2	5.7	7.9	0.1	4.8	0.1	1.0	6,501 - 7,500 Baht
6,501 - 7,500 บาท	100.9	16.5	-	31.7	0.2	-	9.2	13.1	0.7	6.2	0.3	1.9	7,501 - 10,000 Baht
7,501 - 10,000 บาท	676.8	24.0	-	435.8	1.2	1.6	23.5	62.1	4.1	18.3	0.5	4.4	10,001 - 15,000 Baht
10,001 - 15,000 บาท	307.3	3.1	-	178.3	0.2	1.7	3.6	36.6	6.0	5.4	0.1	5.6	15,001 - 20,000 Baht
15,001 - 20,000 บาท	95.0	1.5	-	39.1	-	0.2	0.4	3.3	0.5	2.2	1.5	5.7	20,001 - 30,000 Baht
20,001 - 30,000 บาท	71.2	1.2	0.2	19.2	0.5	2.0	1.1	4.6	2.8	1.6	1.0	4.2	More than 30,000 Baht
มากกว่า 30,000 บาท	55.0	-	-	6.8	1.0	-	-	5.2	1.6	2.8	3.0	6.7	Unknown
ไม่ทราบ	19.2	1.2	-	8.1	-	-	0.4	0.8	-	3.3	-	-	

ตารางที่ 19 จำนวนลูกจ้างแยกตามอุตสาหกรรม ระดับของรายได้ เพศ และเขตการปกครอง ภาคกลาง (ต่อ)

TABLE 19 EMPLOYEE BY INDUSTRY, INCOME CLASS, SEX AND AREA, CENTRAL REGION (Contd.)

หน่วยนับพัน : In Thousands

ระดับของรายได้	อุตสาหกรรม (ต่อ) Industry (Contd.)											กิจกรรมขององค์กร Extra-territorial	ไม่ทราบ Unknown	INCOME CLASS
	กิจกรรมอสังหาริมทรัพย์ Real estate activities	กิจกรรมทางวิชาชีพ วิทยาศาสตร์ และเทคนิค Professional, scientific and technical activities	การบริหารสนับสนุน และบริการอื่น ๆ Administrative and support service activities	การบริหารราชการป้องกันประเทศ Public administration defence	การศึกษา Education	กิจกรรมด้านสุขภาพ และสังคมสงเคราะห์ Health and social work	ศิลปะ ความบันเทิง และนันทนาการ Art, entertainment and recreation	บริการด้านอื่นๆ Other service	งานในครัวเรือน Activities of household	กิจกรรมขององค์กร	ไม่ทราบ			
ยอดรวม	9.1	22.2	68.9	201.6	151.0	81.8	29.6	55.4	21.1	3.8			TOTAL	
ชาย	4.0	11.6	43.7	124.5	50.8	22.2	12.1	29.5	6.6	0.5			MALE	
ต่ำกว่า 1,501 บาท	-	-	0.3	-	0.4	-	-	-	-	-	-	-	Less than 1,501 Baht	
1,501 - 2,500 บาท	-	-	0.1	-	-	-	0.3	0.2	-	-	-	-	1,501 - 2,500 Baht	
2,501 - 3,500 บาท	0.1	-	0.2	-	-	0.4	-	0.1	2.2	-	-	-	2,501 - 3,500 Baht	
3,501 - 4,500 บาท	-	-	-	-	0.3	-	0.3	3.4	0.1	-	-	-	3,501 - 4,500 Baht	
4,501 - 5,500 บาท	-	-	0.5	5.8	0.8	-	0.1	3.7	0.6	-	-	-	4,501 - 5,500 Baht	
5,501 - 6,500 บาท	-	0.6	0.2	4.0	1.4	-	1.0	6.4	0.2	-	-	-	5,501 - 6,500 Baht	
6,501 - 7,500 บาท	-	0.6	0.8	6.7	1.1	2.7	1.1	3.8	0.2	-	-	-	6,501 - 7,500 Baht	
7,501 - 10,000 บาท	1.4	3.0	17.5	40.7	9.4	6.3	7.5	9.2	0.8	-	-	-	7,501 - 10,000 Baht	
10,001 - 15,000 บาท	1.9	0.9	21.0	26.0	9.8	5.8	1.0	1.4	0.4	-	-	-	10,001 - 15,000 Baht	
15,001 - 20,000 บาท	-	1.6	0.8	13.0	9.5	1.4	0.6	1.1	1.5	-	-	0.5	15,001 - 20,000 Baht	
20,001 - 30,000 บาท	-	2.3	1.0	18.6	3.5	3.8	-	-	-	-	-	-	20,001 - 30,000 Baht	
มากกว่า 30,000 บาท	0.6	2.7	1.1	7.1	14.0	1.8	0.3	0.3	-	-	-	-	More than 30,000 Baht	
หญิง	5.1	10.6	25.2	77.1	100.2	59.7	17.5	25.9	14.4	3.3			FEMALE	
ต่ำกว่า 1,501 บาท	-	-	-	0.1	0.2	0.1	-	0.4	-	-	-	-	Less than 1,501 Baht	
1,501 - 2,500 บาท	-	-	-	0.2	0.6	0.1	-	0.1	0.6	-	-	-	1,501 - 2,500 Baht	
2,501 - 3,500 บาท	-	-	-	-	0.4	0.1	-	0.9	0.6	-	-	-	2,501 - 3,500 Baht	
3,501 - 4,500 บาท	-	-	-	0.2	0.6	0.9	-	2.8	1.8	-	-	-	3,501 - 4,500 Baht	
4,501 - 5,500 บาท	-	-	0.3	2.9	1.8	1.1	0.7	3.3	0.4	-	-	-	4,501 - 5,500 Baht	
5,501 - 6,500 บาท	-	-	2.1	3.0	3.3	1.9	3.3	5.9	2.5	-	-	-	5,501 - 6,500 Baht	
6,501 - 7,500 บาท	0.8	-	2.3	5.4	4.2	2.2	0.8	4.4	1.1	-	-	-	6,501 - 7,500 Baht	
7,501 - 10,000 บาท	2.2	3.1	19.3	21.7	14.4	17.9	9.5	5.6	6.7	-	-	0.9	7,501 - 10,000 Baht	
10,001 - 15,000 บาท	1.1	1.1	1.3	19.8	26.4	10.6	2.7	1.4	0.5	-	-	2.1	10,001 - 15,000 Baht	
15,001 - 20,000 บาท	1.0	3.6	-	9.1	16.8	10.0	-	0.2	-	-	-	-	15,001 - 20,000 Baht	
20,001 - 30,000 บาท	-	0.8	-	8.4	12.0	9.8	0.4	1.0	-	-	-	0.4	20,001 - 30,000 Baht	
มากกว่า 30,000 บาท	-	2.1	-	5.3	16.5	4.0	-	-	-	-	-	-	More than 30,000 Baht	
ไม่ทราบ	-	-	-	1.3	2.9	0.9	0.1	-	0.1	-	-	-	Unknown	

ภาคเหนือ

สารบัญตารางสถิติ ภาคเหนือ

- ตารางที่ 1 จำนวนประชากร จำแนกตามกลุ่มอายุ สถานภาพแรงงาน
- ตารางที่ 2 จำนวนประชากรอายุ 15 ปี ขึ้นไป จำแนกตามสถานภาพสมรส สถานภาพแรงงาน
- ตารางที่ 3 จำนวนประชากรอายุ 15 ปีขึ้นไป จำแนกตามระดับการศึกษาที่สำเร็จ สถานภาพแรงงาน
- ตารางที่ 4 ผู้มีงานทำ จำแนกตามระดับการศึกษาที่สำเร็จ อาชีพ
- ตารางที่ 5 ผู้มีงานทำ จำแนกตามระดับการศึกษาที่สำเร็จ อุตสาหกรรม
- ตารางที่ 6 ผู้มีงานทำ จำแนกตามสถานภาพการทำงาน อาชีพ
- ตารางที่ 7 ผู้มีงานทำ จำแนกตามสถานภาพการทำงาน อุตสาหกรรม
- ตารางที่ 8 จำนวนผู้มีงานทำ จำแนกตามอาชีพ และอุตสาหกรรม
- ตารางที่ 9 ผู้มีงานทำ จำแนกตามอาชีพ จำนวนชั่วโมงทำงานต่อสัปดาห์ การมีเวลาเหลือพอที่จะทำงานเพิ่มขึ้น
- ตารางที่ 10 ผู้มีงานทำ จำแนกตามอุตสาหกรรม จำนวนชั่วโมงทำงานต่อสัปดาห์ การมีเวลาเหลือพอที่จะทำงานเพิ่มขึ้น
- ตารางที่ 11 ผู้มีงานทำ จำแนกตามสถานภาพการทำงาน จำนวนชั่วโมงทำงานต่อสัปดาห์ การมีเวลาเหลือพอที่จะทำงานเพิ่มขึ้น
- ตารางที่ 12 ผู้มีงานทำ จำแนกตามกลุ่มอายุ ชั่วโมงการทำงานต่อสัปดาห์ การมีเวลาเหลือพอที่จะทำงานเพิ่มขึ้น
- ตารางที่ 13 จำนวนผู้ว่างงาน ที่หางานทำ จำแนกตามระยะเวลาที่หางานทำ ระดับการศึกษาที่สำเร็จ
- ตารางที่ 14 จำนวนผู้ว่างงาน ที่เคยทำงานมาก่อน จำแนกตามอาชีพที่ทำครั้งสุดท้าย อุตสาหกรรมที่ทำครั้งสุดท้าย
- ตารางที่ 15 ลูกจ้าง จำแนกตามค่าจ้างเฉลี่ย ผลประโยชน์อื่นๆ ที่ได้รับ อุตสาหกรรม
- ตารางที่ 16 ลูกจ้างเอกชน จำแนกตามค่าจ้างเฉลี่ย ผลประโยชน์อื่นๆ ที่ได้รับ อุตสาหกรรม
- ตารางที่ 17 ลูกจ้างรัฐบาล จำแนกตามค่าจ้างเฉลี่ย ผลประโยชน์อื่นๆ ที่ได้รับ อุตสาหกรรม
- ตารางที่ 18 ลูกจ้าง จำแนกตาม อาชีพ ระดับของรายได้
- ตารางที่ 19 ลูกจ้าง จำแนกตาม อุตสาหกรรม ระดับของรายได้

ตารางที่ 1 จำนวนประชากรอายุ 15 ปีขึ้นไป จำแนกตามกลุ่มอายุ สถานภาพแรงงาน ภาคเหนือ

TABLE 1 POPULATION 15 YEARS AND OVER BY AGE GROUP, LABOR FORCE STATUS, NORTHERN REGION

ไตรมาสที่ 3/2557 : Quarter 3/2014

หน่วยเป็นพัน : In Thousands

สถานภาพแรงงาน	รวม						LABOR FORCE STATUS			
	15-19	20-24	25-29	30-34	35-39	40-49	50-59	>= 60		
ประชากรอายุ 15 ปีขึ้นไป	826.8	776.6	643.5	652.6	756.7	1,780.4	1,910.7	2,125.3	POPULATION 15 YEARS AND OVER	
กำลังแรงงานรวม	163.2	518.1	545.8	575.7	693.7	1,627.9	1,622.2	858.9	Total Labor Force	
1. กำลังแรงงานปัจจุบัน	161.9	516.4	545.7	575.4	693.4	1,626.2	1,621.2	857.7	1. Current labor force	
1.1 ผู้มีงานทำ	155.2	494.2	541.7	573.9	691.8	1,617.5	1,618.7	856.1	1.1 Employed	
- ทำงาน	155.1	492.7	539.0	572.3	688.2	1,611.8	1,615.6	851.0	- At work	
- ไม่ทำงานแต่มีงานประจำ	0.1	1.5	2.7	1.6	3.7	5.6	3.1	5.1	- With job but not at work	
1.2 ผู้ว่างงาน	6.7	22.3	4.0	1.5	1.6	8.7	2.5	1.6	1.2 Unemployed	
- ท างานทำ	0.8	5.4	0.7	0.2	0.7	2.7	0.2	-	- Looking for work	
- ไม่ท างานทำ/พร้อมที่จะท างาน	5.9	16.9	3.3	1.3	0.9	6.0	2.3	1.6	- Not looking/available for work	
2. กำลังแรงงานที่รอฤดูกาล	1.3	1.7	0.1	0.3	0.2	1.7	1.0	1.3	2. Seasonally inactive labor force	
ผู้ไม่อยู่ในกำลังแรงงาน	663.6	258.6	97.7	76.9	63.1	152.5	288.4	1,266.4	Persons not in Labor Force	
1. ท างานบ้าน	37.6	84.3	71.7	55.4	41.4	101.6	192.9	226.1	1. Household work	
2. เรียนหนังสือ	592.6	142.2	10.4	0.5	-	0.3	-	-	2. Studies	
3. ยังเด็ก/ชรก/ไม่สามรถท างานได้	9.8	13.4	10.6	12.0	17.4	41.0	69.0	954.2	3. Too young/old/incapable of work	
4. อื่น ๆ	23.6	18.6	4.9	9.0	4.3	9.6	26.5	86.2	4. Others	

ตารางที่ 1 จำนวนประชากรอายุ 15 ปีขึ้นไป จำแนกตามกลุ่มอายุ สถานภาพแรงงาน และเพศ ภาคเหนือ
Table 1 POPULATION 15 YEARS AND OVER BY AGE GROUP, LABOR FORCE STATUS AND SEX, NORTHERN REGION

ไตรมาสที่ 3/2557 : Quarter 3/2014

หน่วยเป็นพัน : In Thousands

สถานภาพแรงงาน	กลุ่มอายุ					LABOR FORCE STATUS				
	รวม	15-19	20-24	25-29	30-34		35-39	40-49	50-59	>=60
ชาย	4,574.9	419.8	393.0	327.9	329.3	370.0	846.7	907.4	980.9	MALE
กำลังแรงงานรวม	3,568.1	108.9	302.4	312.2	315.7	352.7	812.6	854.6	509.0	Total Labor Force
1. กำลังแรงงานปัจจุบัน	3,564.0	108.4	301.1	312.1	315.4	352.5	811.9	854.4	508.4	1. Current labor force
1.1 ผู้มีงานทำ	3,537.3	102.7	290.6	309.9	314.6	351.2	808.2	853.2	506.8	1.1 Employed
- ทำงาน	3,524.8	102.6	290.3	307.8	313.4	350.1	806.7	851.0	502.9	- At work
- ไม่ทำงานแต่มีงานประจำ	12.5	0.1	0.3	2.2	1.2	1.1	1.5	2.2	3.9	- With job but not at work
1.2 ผู้ว่างงาน	26.8	5.7	10.5	2.2	0.8	1.3	3.7	1.2	1.6	1.2 Unemployed
- หางานทำ	5.8	0.7	2.8	0.1	-	0.4	1.7	0.1	-	- Looking for work
- ไม่หางานทำ/พร้อมที่จะทำงาน	21.0	4.9	7.6	2.1	0.8	0.9	2.0	1.2	1.6	- Not looking/available for work
2. กำลังแรงงานที่รอฤดูกาล	4.0	0.5	1.3	0.1	0.3	0.2	0.8	0.2	0.6	2. Seasonally inactive labor force
ผู้ไม่อยู่ในกำลังแรงงาน	1,006.8	310.9	90.6	15.7	13.6	17.3	34.1	52.7	471.9	Persons not in Labor Force
1. ทำงานบ้าน	32.5	5.7	1.9	2.2	1.8	2.7	4.3	3.7	10.2	1. Household work
2. เรียนหนังสือ	357.3	282.2	69.1	5.6	0.2	-	0.3	-	-	2. Studies
3. ยังเด็ก ขรา/ไม่สามารถทำงานได้	495.4	6.4	8.2	5.9	6.3	11.3	23.8	32.3	401.2	3. Too young/old/incapable of work
4. อื่น ๆ	121.7	16.6	11.4	2.2	5.3	3.3	5.7	16.8	60.5	4. Others
หญิง	4,897.7	407.0	383.6	315.6	323.3	386.7	933.7	1,003.3	1,144.5	FEMALE
กำลังแรงงานรวม	3,037.4	54.3	215.7	233.6	260.0	341.0	815.3	767.6	350.0	Total Labor Force
1. กำลังแรงงานปัจจุบัน	3,033.8	53.5	215.4	233.6	260.0	341.0	814.3	766.8	349.3	1. Current labor force
1.1 ผู้มีงานทำ	3,011.7	52.5	203.6	231.7	259.3	340.7	809.2	765.5	349.3	1.1 Employed
- ทำงาน	3,000.8	52.5	202.4	231.2	258.9	338.1	805.1	764.6	348.1	- At work
- ไม่ทำงานแต่มีงานประจำ	10.9	-	1.2	0.5	0.4	2.6	4.1	0.9	1.2	- With job but not at work
1.2 ผู้ว่างงาน	22.1	1.0	11.8	1.9	0.7	0.3	5.1	1.3	-	1.2 Unemployed
- หางานทำ	4.9	0.1	2.6	0.6	0.2	0.3	1.0	0.2	-	- Looking for work
- ไม่หางานทำ/พร้อมที่จะทำงาน	17.2	0.9	9.3	1.3	0.6	-	4.1	1.1	-	- Not looking/available for work
2. กำลังแรงงานที่รอฤดูกาล	3.6	0.8	0.3	-	-	0.0	1.0	0.8	0.7	2. Seasonally inactive labor force
ผู้ไม่อยู่ในกำลังแรงงาน	1,860.2	352.7	167.9	82.0	63.3	45.7	118.4	235.7	794.5	Persons not in Labor Force
1. ทำงานบ้าน	778.4	31.9	82.4	69.6	53.6	38.6	97.3	189.3	215.9	1. Household work
2. เรียนหนังสือ	388.7	310.3	73.2	4.9	0.3	-	-	-	-	2. Studies
3. ยังเด็ก ขรา/ไม่สามารถทำงานได้	632.1	3.5	5.2	4.8	5.7	6.0	17.2	36.7	553.0	3. Too young/old/incapable of work
4. อื่น ๆ	61.1	7.1	7.2	2.8	3.8	1.1	3.9	9.8	25.6	4. Others

ตารางที่ 1 จำนวนประชากรอายุ 15 ปีขึ้นไป จำแนกตามกลุ่มอายุ สถานภาพแรงงาน เพศ และเขตการปกครอง ภาคเหนือ (ต่อ)

TABLE 1 POPULATION 15 YEARS AND OVER BY AGE GROUP, LABOR FORCE STATUS, SEX AND AREA, NORTHERN REGION (Contd.)

ไตรมาสที่ 3/2557 : Quarter 3/2014

หน่วยเป็นพัน : In Thousands

สถานภาพแรงงาน	รวม	กลุ่มอายุ Age Group					LABOR FORCE STATUS			
		15-19	20-24	25-29	30-34	35-39		40-49	50-59	>= 60
ประชากรอายุ 15 ปีขึ้นไป	3,320.7	288.4	281.7	231.8	229.2	259.9	620.6	677.2	731.8	POPULATION 15 YEARS AND OVER
กำลังแรงงานรวม	2,245.9	43.0	166.2	192.0	199.1	238.5	566.5	563.6	277.0	Total Labor Force
1. กำลังแรงงานปัจจุบัน	2,243.3	42.9	165.6	191.9	198.9	238.4	566.1	563.2	276.3	1. Current labor force
1.1 ผู้มีงานทำ	2,224.3	41.3	154.1	189.6	198.5	238.0	564.0	562.5	276.3	1.1 Employed
- ทำงาน	2,215.9	41.2	154.1	188.8	197.1	236.8	562.2	561.5	274.4	- At work
- ไม่ทำงานแต่มีงานประจำ	8.4	0.1	-	0.8	1.5	1.2	1.9	1.0	1.9	- With job but not at work
1.2 ผู้ว่างงาน	19.0	1.6	11.5	2.3	0.4	0.4	2.0	0.8	0.0	1.2 Unemployed
- ท างานทำ	1.9	-	1.6	0.2	-	-	0.1	0.1	-	- Looking for work
- ไม่ท างานทำ/พร้อมที่จะท างาน	17.0	1.6	9.9	2.2	0.4	0.4	1.9	0.7	0.0	- Not looking/available for work
2. กำลังแรงงานที่รอฤดูกาล	2.6	0.1	0.6	0.1	0.2	0.1	0.4	0.4	0.7	2. Seasonally inactive labor force
ผู้ไม่อยู่ในกำลังแรงงาน	1,074.8	245.4	115.5	39.8	30.1	21.4	54.2	113.7	454.8	Persons not in Labor Force
1. ท างานบ้าน	267.4	6.2	21.5	23.2	20.5	14.4	35.2	74.7	71.8	1. Household work
2. เรียนหนังสือ	320.0	229.5	81.0	8.8	0.5	-	0.1	-	-	2. Studies
3. ยิ่งเด็ก ชรก/ไม่สามรถท างานได้	384.3	1.9	4.2	4.5	5.2	4.3	13.7	24.0	326.5	3. Too young/old/incapable of work
4. อื่น ๆ	103.2	7.9	8.8	3.2	3.9	2.8	5.1	14.9	56.5	4. Others

ตารางที่ 1 จำนวนประชากรอายุ 15 ปีขึ้นไป จำแนกตามกลุ่มอายุ สถานภาพแรงงาน เพศ และเขตการปกครอง ภาคเหนือ (ต่อ)
TABLE 1 POPULATION 15 YEARS AND OVER BY AGE GROUP, LABOR FORCE STATUS, SEX AND AREA, NORTHERN REGION (Contd.)

สถานภาพแรงงาน	ในเขตเทศบาล MUNICIPAL AREA							LABOR FORCE STATUS		
	รวม	กลุ่มอายุ			Age Group					
	Total	15-19	20-24	25-29	30-34	35-39	40-49	50-59	>= 60	
ประชากรอายุ 15 ปีขึ้นไป	3,320.7	288.4	281.7	231.8	229.2	259.9	620.6	677.2	731.8	POPULATION 15 YEARS AND OVER
ชาย	1,571.9	143.3	138.8	115.8	113.6	124.5	288.3	315.2	332.5	MALE
กำลังแรงงานรวม	1,163.8	24.9	86.3	105.5	107.2	118.0	274.5	289.0	158.5	Total Labor Force
1. กำลังแรงงานปัจจุบัน	1,162.2	24.9	85.6	105.3	107.1	117.9	274.5	288.8	158.1	1. Current labor force
1.1 ผู้มีงานทำ	1,153.0	23.5	80.7	104.3	106.7	117.6	274.0	288.2	158.1	1.1 Employed
- ทำงาน	1,148.2	23.4	80.7	104.0	105.6	117.3	273.4	287.4	156.5	- At work
- ไม่ทำงานแต่มีงานประจำ	4.9	0.1	-	0.3	1.2	0.2	0.7	0.8	1.5	- With job but not at work
1.2 ผู้ว่างงาน	9.2	1.4	5.0	1.0	0.3	0.4	0.4	0.6	0.0	1.2 Unemployed
- ท างานทำ	0.9	-	0.7	-	-	-	0.1	0.1	-	- Looking for work
- ไม่ท างานทำ/พร้อมที่จะทำงาน	8.2	1.4	4.3	1.0	0.3	0.4	0.3	0.6	0.0	- Not looking/available for work
2. กำลังแรงงานที่รอฤดูกาล	1.6	-	0.6	0.1	0.2	0.1	-	0.2	0.4	2. Seasonally inactive labor force
ผู้ไม่อยู่ในกำลังแรงงาน	408.1	118.4	52.6	10.3	6.3	6.4	13.8	26.2	174.1	Persons not in Labor Force
1. ทำงานบ้าน	12.8	0.6	1.4	1.0	1.0	1.8	1.2	2.2	3.7	1. Household work
2. เรียนหนังสือ	160.0	112.2	42.8	4.8	0.2	-	0.1	-	-	2. Studies
3. ยังเด็ก ขรา/ไม่สามารถทำงานได้	168.8	0.3	2.8	2.9	2.8	2.6	8.7	14.0	134.6	3. Too young/old/incapable of work
4. อื่น ๆ	66.5	5.3	5.6	1.7	2.4	2.1	3.8	10.1	35.7	4. Others
หญิง	1,748.8	145.1	142.9	116.1	115.6	135.4	332.4	362.1	399.3	FEMALE
กำลังแรงงานรวม	1,082.1	18.1	80.0	86.6	91.8	120.5	292.0	274.6	118.6	Total Labor Force
1. กำลังแรงงานปัจจุบัน	1,081.1	18.0	80.0	86.6	91.8	120.5	291.6	274.5	118.2	1. Current labor force
1.1 ผู้มีงานทำ	1,071.3	17.8	73.5	85.3	91.8	120.5	290.0	274.3	118.2	1.1 Employed
- ทำงาน	1,067.7	17.8	73.5	84.8	91.5	119.5	288.8	274.1	117.9	- At work
- ไม่ทำงานแต่มีงานประจำ	3.5	-	-	0.5	0.3	1.0	1.2	0.2	0.4	- With job but not at work
1.2 ผู้ว่างงาน	9.8	0.2	6.5	1.3	0.0	-	1.6	0.2	-	1.2 Unemployed
- ท างานทำ	1.0	-	0.8	0.2	-	-	-	-	-	- Looking for work
- ไม่ท างานทำ/พร้อมที่จะทำงาน	8.8	0.2	5.7	1.2	0.0	-	1.6	0.2	-	- Not looking/available for work
2. กำลังแรงงานที่รอฤดูกาล	1.1	0.1	-	-	-	0.0	0.4	0.2	0.3	2. Seasonally inactive labor force
ผู้ไม่อยู่ในกำลังแรงงาน	666.7	127.0	62.9	29.5	23.8	15.0	40.4	87.4	280.8	Persons not in Labor Force
1. ทำงานบ้าน	254.6	5.6	20.0	22.2	19.6	12.6	34.0	72.5	68.0	1. Household work
2. เรียนหนังสือ	160.0	117.3	38.3	4.1	0.3	-	-	-	-	2. Studies
3. ยังเด็ก ขรา/ไม่สามารถทำงานได้	215.5	1.5	1.4	1.6	2.4	1.7	5.0	10.0	191.9	3. Too young/old/incapable of work
4. อื่น ๆ	36.7	2.6	3.2	1.5	1.5	0.7	1.4	4.9	20.8	4. Others

ไตรมาสที่ 3/2557 : Quarter 3/2014

หน่วยเป็นพัน : In Thousands

ตารางที่ 1 จำนวนประชากรอายุ 15 ปีขึ้นไป จำแนกตามกลุ่มอายุ สถานภาพแรงงาน เพศ และเขตการปกครอง ภาคเหนือ (ต่อ)

TABLE 1 POPULATION 15 YEARS AND OVER BY AGE GROUP, LABOR FORCE STATUS, SEX AND AREA, NORTHERN REGION(Contd.)

ไตรมาสที่ 3/2557 : Quarter 3/2014 นอกเขตเทศบาล NON-MUNICIPAL AREA หน่วยเป็นพัน : In Thousands

สถานภาพแรงงาน	รวม	กลุ่มอายุ Age Group						LABOR FORCE STATUS		
		15-19	20-24	25-29	30-34	35-39	40-49		50-59	>= 60
ประชากรอายุ 15 ปีขึ้นไป	6,151.8	538.4	494.9	411.7	423.4	496.8	1,159.7	1,233.4	1,393.5	POPULATION 15 YEARS AND OVER
กำลังแรงงานรวม	4,359.6	120.2	351.9	353.8	376.7	455.2	1,061.4	1,058.6	581.9	Total Labor Force
1. กำลังแรงงานปัจจุบัน	4,354.6	119.0	350.8	353.8	376.5	455.0	1,060.1	1,058.0	581.4	1. Current labor force
1.1 ผู้มีงานทำ	4,324.7	113.9	340.0	352.1	375.4	453.8	1,053.4	1,056.2	579.8	1.1 Employed
- ทำงาน	4,309.7	113.9	338.6	350.2	375.3	451.4	1,049.7	1,054.2	576.6	- At work
- ไม่ทำงานแต่มีงานประจำ	15.0	-	1.5	1.8	0.1	2.4	3.8	2.1	3.3	- With job but not at work
1.2 ผู้ว่างงาน	30.0	5.1	10.8	1.7	1.1	1.2	6.7	1.8	1.5	1.2 Unemployed
- หางานทำ	8.8	0.8	3.8	0.6	0.2	0.7	2.6	0.2	-	- Looking for work
- ไม่หางานทำ/พร้อมที่จะทำงาน	21.2	4.3	7.0	1.2	1.0	0.6	4.1	1.6	1.5	- Not looking/available for work
2. กำลังแรงงานที่รอฤดูกาล	5.0	1.2	1.0	-	0.2	0.1	1.3	0.7	0.6	2. Seasonally inactive labor force
ผู้ไม่อยู่ในกำลังแรงงาน	1,792.2	418.2	143.1	57.9	46.7	41.7	98.3	174.8	811.6	Persons not in Labor Force
1. ทำที่บ้าน	543.5	31.4	62.8	48.5	34.8	27.0	66.4	118.2	154.3	1. Household work
2. เรียนหนังสือ	426.0	363.1	61.2	1.6	-	-	0.2	-	-	2. Studies
3. ยังเด็ก ขร/ไม่สามารถทำงานได้	743.1	8.0	9.3	6.1	6.8	13.1	27.3	45.0	627.7	3. Too young/old/incapable of work
4. อื่น ๆ	79.6	15.7	9.8	1.7	5.2	1.6	4.5	11.6	29.6	4. Others

ตารางที่ 1 จำนวนประชากรอายุ 15 ปีขึ้นไป จำแนกตามกลุ่มอายุ สถานภาพแรงงาน เพศ และเขตการปกครอง ภาคเหนือ (ต่อ)
TABLE 1 POPULATION 15 YEARS AND OVER BY AGE GROUP, LABOR FORCE STATUS, SEX AND AREA, NORTHERN REGION (Contd.)

ไตรมาสที่ 3/2557 : Quarter 3/2014	นอกเขตเทศบาล NON-MUNICIPAL AREA							รวม	LABOR FORCE STATUS		
	นอกเขตเทศบาล								LABOR FORCE STATUS		
สถานภาพแรงงาน	กลุ่มอายุ Age Group							LABOR FORCE STATUS			
ประชากรอายุ 15 ปีขึ้นไป	15-19	20-24	25-29	30-34	35-39	40-49	50-59	>= 60	POPULATION 15 YEARS AND OVER		
ชาย	538.4	494.9	411.7	423.4	496.8	1,159.7	1,233.4	1,393.5	MALE		
3,003.0	276.5	254.2	212.2	215.7	245.6	558.4	592.2	648.3	Total Labor Force		
2,404.3	84.0	216.1	206.7	208.5	234.7	538.2	565.7	350.5	1. Current labor force		
2,401.8	83.5	215.4	206.7	208.3	234.6	537.4	565.7	350.3	1.1 Employed		
2,384.2	79.2	209.9	205.6	207.9	233.6	534.2	565.0	348.7	- At work		
2,376.6	79.2	209.6	203.8	207.9	232.8	533.3	563.7	346.3	- With job but not at work		
7.6	-	0.3	1.8	-	0.8	0.8	1.4	2.4	1.2 Unemployed		
17.6	4.3	5.5	1.1	0.4	0.9	3.2	0.6	1.5	- Looking for work		
4.9	0.7	2.1	0.1	-	0.4	1.5	-	-	- Not looking/available for work		
12.8	3.5	3.4	1.0	0.4	0.6	1.7	0.6	1.5	2. Seasonally inactive labor force		
2.5	0.5	0.7	-	0.2	0.1	0.8	-	0.2	Persons not in Labor Force		
598.7	192.5	38.1	5.4	7.2	10.9	20.3	26.5	297.9	1. Household work		
19.7	5.2	0.5	1.2	0.9	1.0	3.1	1.5	6.5	2. Studies		
197.2	170.0	26.3	0.8	-	-	0.2	-	-	3. Too young/old/incapable of work		
326.6	6.0	5.5	2.9	3.5	8.7	15.0	18.3	266.6	4. Others		
55.2	11.3	5.8	0.5	2.9	1.2	2.0	6.7	24.8	FEMALE		
3,148.8	261.9	240.7	199.5	207.7	251.3	601.3	641.3	745.2	Total Labor Force		
1,955.3	36.2	135.8	147.0	168.2	220.5	523.3	493.0	231.4	1. Current labor force		
1,952.8	35.5	135.4	147.0	168.2	220.5	522.7	492.3	231.1	1.1 Employed		
1,940.4	34.7	130.1	146.5	167.5	220.2	519.3	491.2	231.1	- At work		
1,933.1	34.7	128.9	146.5	167.4	218.6	516.3	490.5	230.3	- With job but not at work		
7.4	-	1.2	-	0.1	1.6	2.9	0.7	0.8	1.2 Unemployed		
12.3	0.9	5.3	0.6	0.7	0.3	3.5	1.1	-	- Looking for work		
3.9	0.1	1.7	0.5	0.2	0.3	1.0	0.2	-	- Not looking/available for work		
8.4	0.8	3.6	0.1	0.5	-	2.5	0.9	-	2. Seasonally inactive labor force		
2.5	0.7	0.3	-	-	-	0.5	0.7	0.3	Persons not in Labor Force		
1,193.5	225.7	105.0	52.5	39.5	30.8	78.1	148.3	513.7	1. Household work		
523.8	26.3	62.3	47.3	34.0	26.1	63.3	116.8	147.8	2. Studies		
228.8	193.1	34.9	0.8	-	-	-	-	-	3. Too young/old/incapable of work		
416.5	1.9	3.8	3.2	3.2	4.4	12.3	26.7	361.1	4. Others		
24.4	4.4	3.9	1.3	2.3	0.4	2.5	4.9	4.8			

ไตรมาสที่ 3/2557 : Quarter 3/2014

นอกเขตเทศบาล NON-MUNICIPAL AREA

หน่วยเป็นพัน : In Thousands

ตารางที่ 2 จำนวนประชากรอายุ 15 ปีขึ้นไป จำแนกตามสถานภาพสมรส สถานภาพแรงงาน ภาคเหนือ

TABLE 2 POPULATION 15 YEARS AND OVER BY MARITAL STATUS, LABOR FORCE STATUS, NORTHERN REGION

ไตรมาสที่ 3/2557 : Quarter 3/2014

หน่วยเป็นพัน : In Thousands

สถานภาพแรงงาน	รวม					เคยสมรส Ever-Married			LABOR FORCE STATUS	
	Total	โสด Single	สมรส Married	หม้าย Widowed	หย่า Divorced	แยกกันอยู่ Separated	ไม่ทราบ Unknown	TOTAL	1. Current labor force	2. Seasonally inactive labor force
ยอดรวม	9,472.6	1,998.1	6,248.0	854.3	178.9	193.1	0.3			
กำลังแรงงานรวม	6,605.5	1,052.3	4,969.1	280.9	150.6	152.4	0.3			
1. กำลังแรงงานปัจจุบัน	6,597.9	1,050.4	4,964.2	280.5	150.3	152.2	0.3			
1.1 ผู้มีงานทำ	6,549.0	1,022.2	4,948.5	278.9	148.2	151.0	0.3		1.1 Employed	
- ทำงาน	6,525.6	1,018.3	4,932.7	277.0	147.6	149.8	0.3		- At work	
- ไม่ทำงานแต่มีงานประจำ	23.4	3.9	15.8	2.0	0.5	1.2	-		- With job but not at work	
1.2 ผู้ว่างงาน	48.9	28.3	15.8	1.6	2.1	1.2	-		1.2 Unemployed	
- หางานทำ	10.7	6.0	4.7	0.1	-	-	-		- Looking for work	
- ไม่หางานทำ/พร้อมที่จะทำงาน	38.2	22.3	11.1	1.5	2.1	1.2	-		- Not looking/available for work	
2. กำลังแรงงานที่รอฤดูกาล	7.6	1.9	4.9	0.4	0.3	0.2	-		2. Seasonally inactive labor force	
ผู้ไม่อยู่ในกำลังแรงงาน	2,867.1	945.8	1,278.9	573.4	28.3	40.7	-		Persons not in Labor Force	
1. ทำงานบ้าน	810.9	54.5	633.2	91.7	11.5	20.1	-		1. Household work	
2. เรียนหนังสือ	746.0	722.2	23.3	-	-	0.5	-		2. Studies	
3. ยังเด็ก ซรา/ไม่สามารถทำงานได้	1,127.4	119.3	508.5	470.4	13.9	15.4	-		3. Too young/old/incapable of work	
4. อื่น ๆ	182.8	49.8	114.0	11.3	2.9	4.7	-		4. Others	

ตารางที่ 2 จำนวนประชากรอายุ 15 ปีขึ้นไป จำแนกตามสถานภาพสมรส สถานภาพแรงงาน และเพศ ภาคเหนือ

TABLE 2 POPULATION 15 YEARS AND OVER BY MARITAL STATUS, LABOR FORCE STATUS AND SEX, NORTHERN REGION

ไตรมาสที่ 3/2557 : Quarter 3/2014

หน่วยเป็นพัน : In Thousands

สถานภาพแรงงาน	รวม					เคยสมรส Ever-Married			LABOR FORCE STATUS			
	Total	โสด Single	สมรส Married	หม้าย Widowed	หย่า Divorced	แยกกันอยู่ Separated	ไม่ทราบ Unknown	1. Current labor force	2. Seasonally inactive labor force	Persons not in Labor Force		
ชาย	4,574.9	1,163.1	3,062.5	185.0	75.8	88.3	0.1	75.5	75.0	74.9	0.1	MALE
กำลังแรงงานรวม	3,568.1	699.1	2,666.4	59.8	67.3	75.5	0.1	75.5	75.0	74.9	0.1	Total Labor Force
1. กำลังแรงงานปัจจุบัน	3,564.0	697.2	2,664.3	59.8	67.3	75.3	0.1	75.3	75.0	74.9	0.1	1. Current labor force
1.1 ผู้มีงานทำ	3,537.3	681.6	2,655.8	59.7	65.1	75.0	0.1	75.0	74.9	74.9	0.1	1.1 Employed
- ทำงาน	3,524.8	679.3	2,646.1	59.2	65.1	74.9	0.1	74.9	74.9	74.9	0.1	- At work
- ไม่ทำงานแต่มีงานประจำ	12.5	2.3	9.6	0.5	-	0.1	-	0.1	0.1	0.1	-	- With job but not at work
1.2 ผู้ว่างงาน	26.8	15.6	8.6	0.1	2.1	0.4	-	0.4	0.4	0.4	-	1.2 Unemployed
- หางานทำ	5.8	3.4	2.3	0.1	-	-	-	-	-	-	-	- Looking for work
- ไม่หางานทำ/พร้อมที่จะทำงาน	21.0	12.2	6.3	-	2.1	0.4	-	0.4	0.4	0.4	-	- Not looking/available for work
2. กำลังแรงงานที่รอฤดูกาล	4.0	1.9	2.1	-	-	0.1	-	0.1	0.1	0.1	-	2. Seasonally inactive labor force
ผู้ไม่อยู่ในกำลังแรงงาน	1,006.8	464.1	396.1	125.2	8.5	12.9	-	12.9	12.9	12.9	-	Persons not in Labor Force
1. ที่ทำงานบ้าน	32.5	12.1	15.5	3.1	0.5	1.4	-	1.4	1.4	1.4	-	1. Household work
2. เรียนหนังสือ	357.3	345.9	11.3	-	-	-	-	-	-	-	-	2. Studies
3. ยังเด็ก ขรา/ไม่สามารถทำงานได้	495.4	67.2	295.1	117.8	6.1	9.1	-	9.1	9.1	9.1	-	3. Too young/old/incapable of work
4. อื่น ๆ	121.7	38.9	74.2	4.3	2.0	2.4	-	2.4	2.4	2.4	-	4. Others
หญิง	4,897.7	835.0	3,185.5	669.2	103.1	104.8	0.2	104.8	104.8	104.8	0.2	FEMALE
กำลังแรงงานรวม	3,037.4	353.2	2,302.7	221.1	83.3	77.0	0.2	77.0	77.0	77.0	0.2	Total Labor Force
1. กำลังแรงงานปัจจุบัน	3,033.8	353.2	2,299.9	220.7	83.0	76.9	0.2	76.9	76.0	76.0	0.2	1. Current labor force
1.1 ผู้มีงานทำ	3,011.7	340.6	2,292.7	219.2	83.0	76.0	0.2	76.0	74.9	74.9	0.2	1.1 Employed
- ทำงาน	3,000.8	339.0	2,286.6	217.7	82.5	74.9	0.2	74.9	74.9	74.9	0.2	- At work
- ไม่ทำงานแต่มีงานประจำ	10.9	1.7	6.1	1.5	0.5	1.2	-	1.2	1.2	1.2	-	- With job but not at work
1.2 ผู้ว่างงาน	22.1	12.6	7.2	1.5	-	0.8	-	0.8	0.8	0.8	-	1.2 Unemployed
- หางานทำ	4.9	2.6	2.4	-	-	-	-	-	-	-	-	- Looking for work
- ไม่หางานทำ/พร้อมที่จะทำงาน	17.2	10.1	4.8	1.5	-	0.8	-	0.8	0.8	0.8	-	- Not looking/available for work
2. กำลังแรงงานที่รอฤดูกาล	3.6	-	2.8	0.4	0.3	0.1	-	0.1	0.1	0.1	-	2. Seasonally inactive labor force
ผู้ไม่อยู่ในกำลังแรงงาน	1,860.2	481.7	882.8	448.2	19.8	27.8	-	27.8	27.8	27.8	-	Persons not in Labor Force
1. ที่ทำงานบ้าน	778.4	42.4	617.7	88.6	11.0	18.7	-	18.7	18.7	18.7	-	1. Household work
2. เรียนหนังสือ	388.7	376.3	11.9	-	-	0.5	-	0.5	0.5	0.5	-	2. Studies
3. ยังเด็ก ขรา/ไม่สามารถทำงานได้	632.1	52.1	213.4	352.5	7.8	6.3	-	6.3	6.3	6.3	-	3. Too young/old/incapable of work
4. อื่น ๆ	61.1	11.0	39.8	7.0	0.9	2.3	-	2.3	2.3	2.3	-	4. Others

ตารางที่ 2 จำนวนประชากรอายุ 15 ปีขึ้นไป จำแนกตามสถานภาพสมรส สถานภาพแรงงาน เพศ และเขตการปกครอง ภาคเหนือ (ต่อ)
TABLE 2 POPULATION 15 YEARS AND OVER BY MARITAL STATUS, LABOR FORCE STATUS, SEX-AND AREA, NORTHERN REGION (Contd.)

สถานภาพแรงงาน	ในเขตเทศบาล MUNICIPAL AREA										LABOR FORCE STATUS
	รวม					เคยสมรส Ever-Married					
	Total	โสด Single	สมรส Married	หม้าย Widowed	หย่า Divorced	แยกกันอยู่ Separated	ไม่ทราบ Unknown				
ยอดรวม	3,320.7	846.8	2,030.6	310.3	76.6	56.4	0.1	TOTAL			
ชาย	1,571.9	468.7	986.8	62.3	31.5	22.5	0.1	MALE			
กำลังแรงงานรวม	1,163.8	264.8	835.0	18.3	26.9	18.7	0.1	Total Labor Force			
1. กำลังแรงงานปัจจุบัน	1,162.2	263.9	834.4	18.3	26.9	18.6	0.1	1. Current labor force			
1.1 ผู้มีงานทำ	1,153.0	257.7	832.2	18.3	26.2	18.6	0.1	1.1 Employed			
- ทำงาน	1,148.2	257.1	828.0	18.3	26.2	18.5	0.1	- At work			
- ไม่ทำงานแต่มีงานประจำ	4.9	0.6	4.3	-	-	0.1	-	- With job but not at work			
1.2 ผู้ว่างงาน	9.2	6.2	2.2	0.1	0.7	-	-	1.2 Unemployed			
- หางานทำ	0.9	0.7	0.1	0.1	-	-	-	- Looking for work			
- ไม่หางานทำ/พร้อมที่จะทำงาน	8.2	5.5	2.1	-	0.7	-	-	- Not looking/available for work			
2. กำลังแรงงานที่รอฤดูกาล	1.6	0.9	0.5	-	-	0.1	-	2. Seasonally inactive labor force			
ผู้ไม่อยู่ในกำลังแรงงาน	408.1	203.9	151.8	44.0	4.7	3.9	-	Persons not in Labor Force			
1. ทำงานบ้าน	12.8	3.8	7.2	1.4	0.4	0.1	-	1. Household work			
2. เรียนหนังสือ	160.0	155.1	5.0	-	-	-	-	2. Studies			
3. ยังเด็ก/ชร/ไม่สามารถทำงานได้	168.8	26.1	97.6	40.0	2.7	2.5	-	3. Too young/old/incapable of work			
4. อื่น ๆ	66.5	18.9	42.1	2.6	1.6	1.4	-	4. Others			
หญิง	1,748.8	378.2	1,043.9	248.0	45.0	33.8	-	FEMALE			
กำลังแรงงานรวม	1,082.1	179.7	753.3	86.8	36.5	25.9	-	Total Labor Force			
1. กำลังแรงงานปัจจุบัน	1,081.1	179.7	752.6	86.5	36.5	25.7	-	1. Current labor force			
1.1 ผู้มีงานทำ	1,071.3	173.3	749.8	86.5	36.5	25.2	-	1.1 Employed			
- ทำงาน	1,067.7	172.8	746.9	86.4	36.4	25.2	-	- At work			
- ไม่ทำงานแต่มีงานประจำ	3.5	0.5	2.9	0.2	0.0	-	-	- With job but not at work			
1.2 ผู้ว่างงาน	9.8	6.5	2.8	-	-	0.5	-	1.2 Unemployed			
- หางานทำ	1.0	0.7	0.3	-	-	-	-	- Looking for work			
- ไม่หางานทำ/พร้อมที่จะทำงาน	8.8	5.8	2.5	-	-	0.5	-	- Not looking/available for work			
2. กำลังแรงงานที่รอฤดูกาล	1.1	-	0.7	0.3	-	0.1	-	2. Seasonally inactive labor force			
ผู้ไม่อยู่ในกำลังแรงงาน	666.7	198.4	290.6	161.2	8.6	8.0	-	Persons not in Labor Force			
1. ทำงานบ้าน	254.6	15.5	200.2	29.3	5.0	4.6	-	1. Household work			
2. เรียนหนังสือ	160.0	156.2	3.4	-	-	0.4	-	2. Studies			
3. ยังเด็ก/ชร/ไม่สามารถทำงานได้	215.5	18.6	65.1	125.9	3.3	2.6	-	3. Too young/old/incapable of work			
4. อื่น ๆ	36.7	8.2	21.9	6.0	0.3	0.3	-	4. Others			

ไตรมาสที่ 3/2557 : Quarter 3/2014

หน่วยเป็นพัน : In Thousands

ตารางที่ 2 จำนวนประชากรอายุ 15 ปีขึ้นไป จำแนกตามสถานภาพสมรส สถานภาพแรงงาน เพศ และเขตการปกครอง ภาคเหนือ (ต่อ)
TABLE 2 POPULATION 15 YEARS AND OVER BY MARITAL STATUS, LABOR FORCE STATUS, SEX AND AREA, NORTHERN REGION (Contd.)

สถานภาพแรงงาน	นอกเขตเทศบาล NON-MUNICIPAL AREA						เขตเทศบาล Ever-Married				LABOR FORCE STATUS
	รวม		โสด		สมรส		แยกกันอยู่		ไม่ทราบ		
	Total	Single	Married	Widowed	Divorced	Separated	Unknown				
ยอดรวม	6,151.8	1,151.3	4,217.4	544.0	102.3	136.7	0.2	TOTAL			
ชาย	3,003.0	694.5	2,075.7	122.7	44.3	65.8	-	MALE			
กำลังแรงงานรวม	2,404.3	434.3	1,831.4	41.5	40.4	56.8	-	Total Labor Force			
1. กำลังแรงงานปัจจุบัน	2,401.8	433.3	1,829.9	41.5	40.4	56.8	-	1. Current labor force			
1.1 ผู้มีงานทำ	2,384.2	423.9	1,823.6	41.5	38.9	56.4	-	1.1 Employed			
- ทำงาน	2,376.6	422.2	1,818.2	40.9	38.9	56.4	-	- At work			
- ไม่ทำงานแต่มีงานประจำ	7.6	1.7	5.4	0.5	-	-	-	- With job but not at work			
1.2 ผู้ว่างงาน	17.6	9.4	6.4	-	1.5	0.4	-	1.2 Unemployed			
- หางานทำ	4.9	2.7	2.2	-	-	-	-	- Looking for work			
- ไม่หางานทำ/พร้อมที่จะทำงาน	12.8	6.7	4.2	-	1.5	0.4	-	- Not looking/available for work			
2. กำลังแรงงานที่รอฤดูกาล	2.5	1.0	1.5	-	-	-	-	2. Seasonally inactive labor force			
ผู้ไม่อยู่ในกำลังแรงงาน	598.7	260.2	244.3	81.3	3.9	9.0	-	Persons not in Labor Force			
1. ทำงานบ้าน	19.7	8.3	8.3	1.7	0.1	1.3	-	1. Household work			
2. เรียนหนังสือ	197.2	190.9	6.4	-	-	-	-	2. Studies			
3. ยังเด็ก ขร/ไม่สามารถทำงานได้	326.6	41.1	197.6	77.9	3.4	6.7	-	3. Too young/old/incapable of work			
4. อื่น ๆ	55.2	20.0	32.0	1.8	0.4	1.0	-	4. Others			
หญิง	3,148.8	456.8	2,141.6	421.3	58.1	70.9	0.2	FEMALE			
กำลังแรงงานรวม	1,955.3	173.5	1,549.4	134.3	46.8	51.1	0.2	Total Labor Force			
1. กำลังแรงงานปัจจุบัน	1,952.8	173.5	1,547.3	134.2	46.5	51.1	0.2	1. Current labor force			
1.1 ผู้มีงานทำ	1,940.4	167.3	1,542.9	132.7	46.5	50.8	0.2	1.1 Employed			
- ทำงาน	1,933.1	166.2	1,539.7	131.4	46.1	49.7	0.2	- At work			
- ไม่ทำงานแต่มีงานประจำ	7.4	1.2	3.3	1.3	0.5	1.2	-	- With job but not at work			
1.2 ผู้ว่างงาน	12.3	6.2	4.4	1.5	-	0.3	-	1.2 Unemployed			
- หางานทำ	3.9	1.9	2.0	-	-	-	-	- Looking for work			
- ไม่หางานทำ/พร้อมที่จะทำงาน	8.4	4.3	2.3	1.5	-	0.3	-	- Not looking/available for work			
2. กำลังแรงงานที่รอฤดูกาล	2.5	-	2.1	0.1	0.3	-	-	2. Seasonally inactive labor force			
ผู้ไม่อยู่ในกำลังแรงงาน	1,193.5	283.3	592.2	287.0	11.2	19.8	-	Persons not in Labor Force			
1. ทำงานบ้าน	523.8	26.9	417.5	59.4	6.1	14.1	-	1. Household work			
2. เรียนหนังสือ	228.8	220.1	8.5	-	-	0.1	-	2. Studies			
3. ยังเด็ก ขร/ไม่สามารถทำงานได้	416.5	33.5	148.2	226.6	4.5	3.6	-	3. Too young/old/incapable of work			
4. อื่น ๆ	24.4	2.8	18.0	1.0	0.6	2.0	-	4. Others			

ไตรมาสที่ 3/2557 : Quarter 3/2014

หน่วยเป็นพัน : In Thousands

ตารางที่ 3 จำนวนประชากรอายุ 15 ปีขึ้นไป จำแนกตามระดับการศึกษาที่สำเร็จ สถานภาพแรงงาน ภาคเหนือ

TABLE 3 POPULATION 15 YEARS AND OVER BY LEVEL OF EDUCATIONAL ATTAINMENT, LABOR FORCE STATUS, NORTHERN REGION

หน่วยเป็นพัน : In Thousands

สถานภาพแรงงาน	รวม	ไม่มี การศึกษา	ต่ำกว่า ประถมศึกษา	ประถมศึกษา Elementary	ประถมศึกษา Less than Elementary	ประถมศึกษา ต่ำกว่า	ประถมศึกษา ต่ำกว่า	มัธยมศึกษาตอนปลาย				อุดมศึกษา			ไม่ทราบ	LABOR FORCE STATUS	
								มัธยมศึกษาตอนต้น		มัธยมศึกษาตอนปลาย		Higher Level		อื่นๆ ^{1/}			Unknown
								None	Elementary	Lower Secondary	General/Academic	Vocational	Teacher Training				
ยอดรวม	9,472.6	832.7	3,174.5	1,597.4	1,542.0	985.5	251.7	3.3	593.8	315.1	156.5	14.4	5.6	TOTAL			
กำลังแรงงานรวม	6,605.5	460.8	2,108.1	1,311.9	937.0	690.0	172.9	2.2	515.7	269.0	121.6	11.3	5.1	Total Labor Force			
1. กำลังแรงงานปัจจุบัน	6,597.9	460.0	2,105.8	1,310.6	935.6	688.4	172.9	2.2	515.7	268.7	121.6	11.3	5.1	1. Current labor force			
1.1 ผู้มีงานทำ	6,549.0	459.3	2,099.3	1,300.5	924.5	683.8	171.2	2.2	505.4	266.1	120.5	11.3	5.1	1.1 Employed			
- ทำงาน	6,525.6	459.1	2,090.8	1,296.9	921.1	678.3	170.6	2.2	504.0	266.0	120.4	11.3	5.1	- At work			
- ไม่ทำงานแต่มีงานประจำ	23.4	0.3	8.5	3.6	3.4	5.5	0.5	-	1.4	0.1	0.1	-	-	- With job but not at work			
1.2 ผู้ว่างงาน	48.9	0.7	6.5	10.1	11.1	4.6	1.8	-	10.3	2.7	1.2	-	-	1.2 Unemployed			
- หางานทำ	10.7	-	1.4	1.6	2.6	1.6	-	-	2.8	0.7	-	-	-	- Looking for work			
- ไม่หางานทำ/พร้อมที่จะทำงาน	38.2	0.7	5.1	8.5	8.5	3.0	1.8	-	7.5	2.0	1.2	-	-	- Not looking/available for work			
2. กำลังแรงงานที่รอฤดูกาล	7.6	0.8	2.3	1.3	1.4	1.6	-	-	-	0.2	-	-	-	2. Seasonally inactive labor force			
ผู้ไม่อยู่ในกำลังแรงงาน	2,867.1	372.0	1,066.5	285.5	605.0	295.4	78.8	1.2	78.1	46.1	34.9	3.1	0.5	Persons not in Labor Force			
1. ทำงานบ้าน	810.9	81.9	337.4	103.0	118.5	92.7	17.9	0.0	32.3	19.5	5.3	2.4	-	1. Household work			
2. เรียนหนังสือ	746.0	-	2.0	95.9	421.0	161.5	49.7	0.3	6.2	9.3	0.1	-	-	2. Studies			
3. ยังเด็ก/ชรามากเกินไป/ทำงานไม่ได้	1,127.4	283.4	709.2	71.1	31.1	17.4	3.6	0.6	4.5	4.7	1.1	0.3	0.4	3. Too young/old/incapable of work			
4. อื่น ๆ	182.8	6.7	17.8	15.5	34.4	23.9	7.6	0.3	35.2	12.6	28.4	0.4	0.1	4. Others			

^{1/} รวมอาชีวะระยะสั้น

^{1/} Including Short Course Vocational

ตารางที่ 3 จำนวนประชากรอายุ 15 ปีขึ้นไป จำแนกตามระดับการศึกษาที่สำเร็จ สถานภาพแรงงาน เพศ ภาคเหนือ

TABLE 3 POPULATION 15 YEARS AND OVER BY LEVEL OF EDUCATIONAL ATTAINMENT, LABOR FORCE STATUS, SEX, NORTHERN REGION

ไตรมาสที่ 3/2557 : Quarter 3/2014

หน่วยเป็นพัน : in Thousands

สถานภาพแรงงาน	รวม	ไม่มีการศึกษา	ต่ำกว่าประถมศึกษา	ประถมศึกษา	มัธยมศึกษาตอนต้น	มัธยมศึกษาตอนปลาย				อุดมศึกษา			ไม่ทราบ	LABOR FORCE STATUS				
						None	Less than Elementary	Elementary	Secondary	General/Academic	Vocational	Teacher Training			Academic	Higher Level		Others
																Upper Secondary Level	Higher Education	
ชาย	4,574.9	307.8	1,429.6	852.5	820.6	494.8	150.9	2.6	273.5	178.8	52.0	4.7	MALE					
กำลังแรงงานรวม	3,568.1	211.8	1,090.1	744.8	566.3	399.6	108.3	2.2	237.0	160.4	36.6	6.9	Total Labor Force					
1. กำลังแรงงานปัจจุบัน	3,564.0	211.7	1,089.1	743.9	565.9	398.3	108.3	2.2	237.0	160.2	36.6	6.9	1. Current labor force					
1.1 ผู้มีงานทำ	3,537.3	211.7	1,085.3	739.8	557.0	396.5	106.6	2.2	233.2	158.1	35.8	6.9	1.1 Employed					
- ทำงาน	3,524.8	211.4	1,079.5	738.4	555.0	393.9	106.3	2.2	233.1	158.1	35.8	6.9	- At work					
- ไม่ทำงานแต่มีงานประจำ	12.5	0.3	5.8	1.4	2.0	2.6	0.4	-	0.1	-	-	-	- With job but not at work					
1.2 ผู้ว่างงาน	26.8	-	3.8	4.2	8.9	1.8	1.7	-	3.8	2.0	0.7	-	1.2 Unemployed					
- หางานทำ	5.8	-	0.2	1.6	2.1	-	-	-	1.5	0.4	-	-	- Looking for work					
- ไม่หางานทำ/พร้อมที่จะทำงาน	21.0	-	3.6	2.5	6.8	1.8	1.7	-	2.3	1.7	0.7	-	- Not looking/available for work					
2. กำลังแรงงานที่รอฤดูกาล	4.0	0.1	1.0	0.9	0.5	1.3	-	-	-	0.2	-	-	2. Seasonally inactive labor force					
ผู้ไม่อยู่ในกำลังแรงงาน	1,006.8	96.0	339.5	107.7	254.3	95.2	42.6	0.4	36.5	18.4	15.4	0.3	Persons not in Labor Force					
1. ทำงานบ้าน	32.5	0.7	11.3	5.0	5.9	2.3	3.1	-	3.1	1.0	0.1	-	1. Household work					
2. เรียนหนังสือ	357.3	-	1.1	50.8	202.1	63.8	30.6	0.3	3.1	5.7	-	-	2. Studies					
3. ยิงเด็ก ขร/ไม่สามารถทำงานได้	495.4	92.5	316.0	40.5	22.2	12.8	2.9	0.0	3.3	3.7	1.0	0.2	3. Too young/old/incapable of work					
4. อื่น ๆ	121.7	2.8	11.1	11.4	24.1	16.3	6.1	0.1	27.1	8.0	14.4	0.2	4. Others					
หญิง	4,897.7	524.9	1,745.0	745.0	721.4	490.6	100.8	0.8	320.3	136.3	104.5	7.2	FEMALE					
กำลังแรงงานรวม	3,037.4	249.0	1,018.0	567.1	370.7	290.4	64.7	-	278.7	108.6	85.1	4.4	Total Labor Force					
1. กำลังแรงงานปัจจุบัน	3,033.8	248.3	1,016.7	566.7	369.8	290.1	64.7	-	278.7	108.6	85.1	4.4	1. Current labor force					
1.1 ผู้มีงานทำ	3,011.7	247.7	1,014.0	560.7	367.5	287.3	64.5	-	272.1	107.9	84.6	4.4	1.1 Employed					
- ทำงาน	3,000.8	247.7	1,011.3	558.5	366.1	284.4	64.4	-	270.8	107.9	84.5	4.4	- At work					
- ไม่ทำงานแต่มีงานประจำ	10.9	-	2.7	2.2	1.4	2.9	0.2	-	1.3	0.1	0.1	-	- With job but not at work					
1.2 ผู้ว่างงาน	22.1	0.7	2.8	6.0	2.2	2.8	0.1	-	6.6	0.6	0.5	-	1.2 Unemployed					
- หางานทำ	4.9	-	1.2	-	0.5	1.6	-	-	1.3	0.4	-	-	- Looking for work					
- ไม่หางานทำ/พร้อมที่จะทำงาน	17.2	0.7	1.6	6.0	1.7	1.2	0.1	-	5.3	0.3	0.5	-	- Not looking/available for work					
2. กำลังแรงงานที่รอฤดูกาล	3.6	0.6	1.3	0.4	0.9	0.3	-	-	-	-	-	-	2. Seasonally inactive labor force					
ผู้ไม่อยู่ในกำลังแรงงาน	1,860.2	276.0	727.0	177.9	350.7	200.2	36.1	0.8	41.6	27.8	19.5	2.8	Persons not in Labor Force					
1. ทำงานบ้าน	778.4	81.2	326.1	98.0	112.6	90.4	14.8	0.0	29.2	18.6	5.2	2.4	1. Household work					
2. เรียนหนังสือ	388.7	-	1.0	45.2	218.9	97.8	19.1	-	3.1	3.6	0.1	-	2. Studies					
3. ยิงเด็ก ขร/ไม่สามารถทำงานได้	632.1	190.9	393.2	30.6	8.9	4.6	0.7	0.6	1.3	1.0	0.1	0.2	3. Too young/old/incapable of work					
4. อื่น ๆ	61.1	3.9	6.7	4.1	10.3	7.5	1.5	0.2	8.0	4.6	14.1	0.2	4. Others					

1/ รวมอาชีพระยะสั้น 1/ Including Short Course Vocational

ตารางที่ 3 จำนวนประชากรอายุ 15 ปีขึ้นไป จำแนกตามระดับการศึกษาที่สำเร็จ สถานภาพแรงงาน เพศ และเขตการปกครอง ภาคเหนือ (ต่อ)

TABLE 3 POPULATION 15 YEARS AND OVER BY LEVEL OF EDUCATIONAL ATTAINMENT, LABOR FORCE STATUS, SEX AND AREA, NORTHERN REGION (Contd)

สถานภาพแรงงาน	รวม	ไม่มี การศึกษา	ต่ำกว่า ประถมศึกษา	ประถมศึกษา	มัธยมศึกษาตอนปลาย				อุดมศึกษา			1/ อื่นๆ	ไม่ทราบ	LABOR FORCE STATUS	
					None	Elementary	Elementary	Upper Secondary Level		Higher Level					
								Secondary	Lower Secondary	Academic	Vocational				Teacher Training
ยอดรวม	3,320.7	218.2	969.0	444.2	513.5	419.1	116.4	1.3	375.8	169.0	85.3	9.5	1.5	TOTAL	
กำลังแรงงานรวม	2,245.9	111.5	617.9	350.5	280.5	274.8	76.8	0.3	325.8	138.9	60.3	7.3	1.4	Total Labor Force	
1. กำลังแรงงานปัจจุบัน	2,243.3	111.2	616.9	350.0	280.1	274.6	76.8	0.3	325.8	138.7	60.3	7.3	1.4	1. Current labor force	
1.1 ผู้จ้างทำ	2,224.3	110.5	615.8	346.3	278.1	272.9	75.0	0.3	319.2	137.7	59.8	7.3	1.4	1.1 Employed	
- ทำงาน	2,215.9	110.2	613.3	345.3	277.7	270.5	74.5	0.3	317.9	137.7	59.7	7.3	1.4	- At work	
- ไม่ทำงานแต่มีงานประจำ	8.4	0.3	2.5	1.0	0.4	2.4	0.5	-	1.3	-	0.1	-	-	- With job but not at work	
1.2 ผู้ว่างงาน	19.0	0.7	1.2	3.7	2.0	1.7	1.8	-	6.6	1.0	0.5	-	-	1.2 Unemployed	
- หางานทำ	1.9	-	0.2	-	0.1	-	-	-	1.6	0.1	-	-	-	- Looking for work	
- ไม่ทำงานทำ/พร้อมที่จะทำงาน	17.0	0.7	1.0	3.7	1.9	1.7	1.8	-	5.0	0.9	0.5	-	-	- Not looking/available for work	
2. กำลังแรงงานที่รอฤดูกาล	2.6	0.3	1.0	0.5	0.4	0.2	-	-	-	0.2	-	-	-	2. Seasonally inactive labor force	
ผู้ไม่อยู่ในกำลังแรงงาน	1,074.8	106.7	351.0	93.7	233.1	144.3	39.6	1.0	48.0	30.1	25.0	2.2	0.1	Persons not in Labor Force	
1. ทำงานบ้าน	267.4	19.2	106.0	35.2	36.1	29.6	7.9	0.0	17.5	11.0	3.2	1.7	-	1. Household work	
2. เรียนหนังสือ	320.0	-	0.2	27.7	163.6	93.6	24.7	0.1	4.2	5.9	0.1	-	-	2. Studies	
3. ยังเด็ก/ชรา/ไม่สามารถทำงานได้	384.3	84.7	238.1	23.8	17.0	9.6	3.1	0.6	3.3	2.8	1.1	0.2	0.1	3. Too young/old/incapable of work	
4. อื่น ๆ	103.2	2.8	6.8	7.0	16.3	11.5	3.9	0.3	23.0	10.5	20.7	0.3	-	4. Others	

1/ รวมอาชีพระยะสั้น 1/ Including Short Course Vocational

ไตรมาสที่ 3/2557 : Quarter 3/2014

หน่วยเป็นพัน : In Thousands

ตารางที่ 3 จำนวนประชากรอายุ 15 ปีขึ้นไป จำแนกตามระดับการศึกษาที่สำเร็จ สถานภาพแรงงาน เพศ และเขตการปกครอง ภาคเหนือ (ต่อ)

TABLE 3 POPULATION 15 YEARS AND OVER BY LEVEL OF EDUCATIONAL ATTAINMENT, LABOR FORCE STATUS, SEX AND AREA, NORTHERN REGION (Contd)

ไตรมาสที่ 3/2557 : Quarter 3/2014

ในเขตเทศบาล MUNICIPAL AREA

หน่วยเป็นพัน : In Thousands

สถานภาพแรงงาน	รวม	ไม่มีการศึกษา	ต่ำกว่าประถมศึกษา Less than Elementary	ประถมศึกษา Elementary	ประถมศึกษาตอนต้น Lower Secondary	มัธยมศึกษาตอนปลาย Upper Secondary Level				อุดมศึกษา Higher Level			ไม่ทราบ Unknown	LABOR FORCE STATUS				
						None	Elementary	Secondary	General/Academic	Vocational	Teacher Training	Academic			Education	Technical	Higher Education	Teacher Training
ยอดรวม	3,320.7	218.2	969.0	444.2	513.5	419.1	116.4	1.3	373.8	169.0	85.3	9.5	1.5	TOTAL				
ชาย	1,571.9	78.4	415.9	222.6	270.4	205.8	69.8	0.5	178.8	93.3	31.3	4.2	0.9	MALE				
กำลังแรงงานรวม	1,163.8	49.4	305.3	190.9	161.4	150.6	46.3	0.3	154.0	79.5	21.2	4.0	0.9	Total Labor Force				
1. กำลังแรงงานปัจจุบัน	1,162.2	49.3	304.8	190.7	161.1	150.4	46.3	0.3	154.0	79.3	21.2	4.0	0.9	1. Current labor force				
1.1 ผู้มีงานทำ	1,153.0	49.3	304.1	190.0	159.5	149.5	44.6	0.3	151.4	78.4	21.0	4.0	0.9	1.1 Employed				
- ทำงาน	1,148.2	49.0	302.1	189.6	159.2	148.0	44.3	0.3	151.3	78.4	21.0	4.0	0.9	- At work				
- ไม่ทำงานแต่มีงานประจำ	4.9	0.3	2.0	0.5	0.2	1.5	0.4	-	0.1	-	-	-	-	- With job but not at work				
1.2 ผู้ว่างงาน	9.2	-	0.7	0.7	1.6	0.9	1.7	-	2.6	0.8	0.2	-	-	1.2 Unemployed				
- หางานทำ	0.9	-	0.2	-	-	-	-	-	0.7	-	-	-	-	- Looking for work				
- ไม่หางานทำพร้อมที่จะทำงาน	8.2	-	0.5	0.7	1.6	0.9	1.7	-	1.8	0.8	0.2	-	-	- Not looking/available for work				
2. กำลังแรงงานที่รอฤดูกาล	1.6	0.1	0.5	0.2	0.4	0.2	-	-	-	0.2	-	-	-	2. Seasonally inactive labor force				
ผู้ไม่อยู่ในกำลังแรงงาน	408.1	29.0	110.6	31.7	109.0	55.2	23.5	0.2	24.8	13.9	10.0	0.2	0.1	Persons not in Labor Force				
1. ทำงานบ้าน	12.8	0.1	3.9	1.1	2.4	1.5	0.9	-	2.6	0.2	0.1	-	-	1. Household work				
2. เรียนหนังสือ	160.0	-	82.8	13.8	82.8	39.6	16.5	0.1	2.8	4.4	-	-	-	2. Studies				
3. ยึดติด ขวาง/ไม่สามารถทำงานได้	168.8	27.5	102.7	12.1	11.8	6.0	2.5	0.0	2.6	2.4	1.0	0.1	0.1	3. Too young/old/incapable of work				
4. อื่น ๆ	66.5	1.5	3.8	4.7	12.0	8.1	3.6	0.1	16.8	6.9	9.0	0.1	-	4. Others				
หญิง	1,748.8	139.8	553.1	221.6	243.2	213.3	46.5	0.8	195.0	75.7	54.0	5.3	0.6	FEMALE				
กำลังแรงงานรวม	1,082.1	62.1	312.7	159.6	119.1	124.2	30.5	-	171.8	59.4	39.1	3.2	0.6	Total Labor Force				
1. กำลังแรงงานปัจจุบัน	1,081.1	61.9	312.1	159.3	119.1	124.2	30.5	-	171.8	59.4	39.1	3.2	0.6	1. Current labor force				
1.1 ผู้มีงานทำ	1,071.3	61.2	311.7	156.3	118.6	123.4	30.4	-	167.8	59.3	38.8	3.2	0.6	1.1 Employed				
- ทำงาน	1,067.7	61.2	311.3	155.8	118.4	122.5	30.2	-	166.6	59.3	38.7	3.2	0.6	- At work				
- ไม่ทำงานแต่มีงานประจำ	3.5	-	0.4	0.5	0.2	0.9	0.2	-	1.2	-	0.1	-	-	- With job but not at work				
1.2 ผู้ว่างงาน	9.8	0.7	0.4	2.9	0.4	0.8	0.1	-	4.0	0.1	0.3	-	-	1.2 Unemployed				
- หางานทำ	1.0	-	-	-	0.1	-	-	-	0.8	0.1	-	-	-	- Looking for work				
- ไม่หางานทำพร้อมที่จะทำงาน	8.8	0.7	0.4	2.9	0.3	0.8	0.1	-	3.2	0.1	0.3	-	-	- Not looking/available for work				
2. กำลังแรงงานที่รอฤดูกาล	1.1	0.2	0.6	0.4	-	-	-	-	-	-	-	-	-	2. Seasonally inactive labor force				
ผู้ไม่อยู่ในกำลังแรงงาน	666.7	77.7	240.4	62.0	124.1	89.1	16.0	0.8	23.2	16.3	15.0	2.1	-	Persons not in Labor Force				
1. ทำงานบ้าน	254.6	19.1	102.0	34.1	33.8	28.1	7.0	0.0	14.9	10.8	3.1	1.7	-	1. Household work				
2. เรียนหนังสือ	160.0	-	-	13.9	80.8	54.0	8.3	-	1.4	1.5	0.1	-	-	2. Studies				
3. ยึดติด ขวาง/ไม่สามารถทำงานได้	215.5	57.3	135.3	11.7	5.3	3.6	0.5	0.6	0.7	0.4	0.1	0.2	-	3. Too young/old/incapable of work				
4. อื่น ๆ	36.7	1.3	3.1	2.3	4.3	3.5	0.3	0.2	6.2	3.6	11.7	0.2	-	4. Others				

1/ รวมอาชีพระยะสั้น 1/ Including Short Course Vocational

ตารางที่ 3 จำนวนประชากรอายุ 15 ปีขึ้นไป จำนวนตามระดับการศึกษาที่สำเร็จ สถานภาพแรงงาน เพศ และเขตการปกครอง ภาคเหนือ (ต่อ)

TABLE 3 POPULATION 15 YEARS AND OVER BY LEVEL OF EDUCATIONAL ATTAINMENT, LABOR FORCE STATUS, SEX AND AREA, NORTHERN REGION (Contd)

สถานภาพแรงงาน	นอกเขตเทศบาล NON-MUNICIPAL AREA												LABOR FORCE STATUS	
	รวม	ไม่มี การศึกษา	ต่ำกว่า ประถมศึกษา	ประถม ศึกษา	มัธยมศึกษา ตอนต้น	มัธยมศึกษาตอนปลาย			อุดมศึกษา			อื่น ๆ ^{1/}		ไม่ทราบ
						Upper Secondary Level	Higher Level	Others	Upper Secondary Level	Higher Level	Others			
Total	None	Elementary	Elementary	Lower Secondary	General/ Academic	Vocational	Teacher Training	Academic	Academic	Technical Education	Teacher Training	Unknown		
ยอดรวม	6,151.8	614.5	2,205.6	1,153.2	1,028.5	566.4	135.3	2.0	220.0	146.1	71.2	4.1	4.9	TOTAL
กำลังแรงงานรวม	4,359.6	349.3	1,490.1	961.4	656.5	415.2	96.2	1.8	189.9	130.1	61.3	3.7	4.0	Total Labor Force
1. กำลังแรงงานปัจจุบัน	4,354.6	348.8	1,488.9	960.6	655.5	413.8	96.2	1.8	189.9	130.1	61.3	3.7	4.0	1. Current labor force
1.1 ผู้มีงานทำ	4,324.7	348.8	1,483.5	954.2	646.4	410.9	96.2	1.8	186.2	128.4	60.6	3.7	4.0	1.1 Employed
- ทำงาน	4,309.7	348.8	1,477.5	951.5	643.4	407.8	96.2	1.8	186.1	128.3	60.6	3.7	4.0	- At work
- ไม่ทำงานแต่มีงานประจำ	15.0	-	6.1	2.6	3.0	3.1	-	-	0.1	0.1	-	-	-	- With job but not at work
1.2 ผู้ว่างงาน	30.0	-	5.4	6.5	9.1	2.9	-	-	3.8	1.7	0.7	-	-	1.2 Unemployed
- พยายามทำ	8.8	-	1.2	1.6	2.5	1.6	-	-	1.3	0.7	-	-	-	- Looking for work
- ไม่ทำงานทำ/พร้อมที่จะทำงาน	21.2	-	4.2	4.8	6.6	1.4	-	-	2.5	1.0	0.7	-	-	- Not looking/available for work
2. กำลังแรงงานที่รอฤดูกาล	5.0	0.5	1.3	0.8	1.0	1.4	-	-	-	-	-	-	-	2. Seasonally inactive labor force
ผู้ไม่อยู่ในกำลังแรงงาน	1,792.2	265.2	715.4	191.8	371.9	151.2	39.2	0.2	30.1	16.0	9.9	0.4	0.9	Persons not in Labor Force
1. ทำงานบ้าน	543.5	62.7	231.5	67.8	82.3	63.1	10.0	-	14.7	8.5	2.1	-	0.7	1. Household work
2. เรียนหนังสือ	426.0	-	1.8	68.2	257.4	68.0	24.9	0.2	2.0	3.4	-	-	-	2. Studies
3. ยังเด็ก/ชร/ไม่สามารถทำงานได้	743.1	198.6	471.1	47.3	14.1	7.8	0.6	-	1.2	2.0	-	0.3	0.1	3. Too young/old/incapable of work
4. อื่น ๆ	79.6	3.9	11.0	8.5	18.1	12.3	3.7	-	12.1	2.1	7.8	0.1	0.1	4. Others

^{1/} รวมอาชีพระยะสั้น Including Short Course Vocational

ไตรมาสที่ 3/2557 : Quarter 3/2014

หน่วยเป็นพัน : in Thousands

ตารางที่ 3 จำนวนประชากรอายุ 15 ปีขึ้นไป จำนวนตามระดับการศึกษาที่สำเร็จ สถานภาพแรงงาน เพศ และเขตการปกครอง ภาคเหนือ (ต่อ)
TABLE 3 POPULATION 15 YEARS AND OVER BY LEVEL OF EDUCATIONAL ATTAINMENT, LABOR FORCE STATUS, SEX AND AREA, NORTHERN REGION (Contd)

สถานภาพแรงงาน	นคาเขตเทศบาล NON-MUNICIPAL AREA										รวม	ไม่มี การศึกษา Less than Elementary	ต่ำกว่า ประถมศึกษา Less than Elementary	ประถม ศึกษา Elementary	มัธยมศึกษา ตอนต้น Lower Secondary	มัธยมศึกษาตอนปลาย				รวม	ไม่ทราบ อื่นๆ Unknown	LABOR FORCE STATUS						
	Upper Secondary Level		Higher Level		Total	Male	Total Labor Force	1. Current labor force	1.1 Employed	- At work						- With job but not at work	1.2 Unemployed	- Looking for work	- Not looking/available for work				2. Seasonally inactive labor force	Persons not in Labor Force	1. Household work	2. Studies	3. Too young/old/incapable of work	4. Others
	สายสามัญ General/ Academic	สายอาชีพ Vocational	สายวิชา- การศึกษา Teacher Training	สายวิชา- การศึกษ Academic Education																								
ยอดรวม	6,151.8	2,205.6	1,153.2	1,028.5	566.4	135.3	2.0	220.0	146.1	71.2	4.1	4.9	TOTAL															
ชาย	3,003.0	1,013.7	629.8	550.2	289.1	81.1	2.0	94.8	85.4	20.7	3.0	3.0	MALE															
กำลังแรงงานรวม	2,404.3	784.8	553.9	404.9	249.0	62.0	1.8	83.0	80.9	15.3	2.9	2.9	Total Labor Force															
1. กำลังแรงงานปัจจุบัน	2,401.8	784.3	553.2	404.8	247.9	62.0	1.8	83.0	80.9	15.3	2.9	2.9	1. Current labor force															
1.1 ผู้ใช้งาน	2,384.2	781.3	549.8	397.5	247.0	62.0	1.8	81.8	79.7	14.8	2.9	2.9	1.1 Employed															
- ทำงาน	2,376.6	777.5	548.8	395.8	245.9	62.0	1.8	81.8	79.7	14.8	2.9	2.9	- At work															
- ไม่ทำงานแต่มีงานประจำ	7.6	3.8	1.0	1.8	1.1	-	-	-	-	-	-	-	- With job but not at work															
1.2 ผู้ว่างงาน	17.6	3.0	3.4	7.3	0.9	-	-	1.2	1.2	0.5	-	-	1.2 Unemployed															
- หางานทำ	4.9	-	1.6	2.1	-	-	-	0.8	0.4	-	-	-	- Looking for work															
- ไม่หางานทำ/พร้อมที่จะทำงาน	12.8	3.0	1.8	5.2	0.9	-	-	0.4	0.9	0.5	-	-	- Not looking/available for work															
2. กำลังแรงงานที่ออกกาล	2.5	0.5	0.7	0.1	1.1	-	-	-	-	-	-	-	2. Seasonally inactive labor force															
ผู้ไม่อยู่ในกำลังแรงงาน	598.7	67.0	75.9	145.3	40.1	19.1	0.2	11.8	4.5	5.4	0.4	0.2	Persons not in Labor Force															
1. ทำงานบ้าน	19.7	0.6	4.0	3.5	0.8	2.2	-	0.5	0.8	-	-	-	1. Household work															
2. เรียนหนังสือ	197.2	0.9	37.0	119.3	24.2	14.1	0.2	0.4	1.3	-	-	-	2. Studies															
3. ยิงติด ขร/ไม่สามารถทำงานได้	326.6	65.0	213.2	10.5	6.8	0.4	-	0.6	1.3	-	0.1	0.3	3. Too young/old/incapable of work															
4. อื่น ๆ	55.2	1.4	6.7	12.1	8.3	2.4	-	10.3	1.2	5.4	0.1	0.1	4. Others															
หญิง	3,148.8	1,191.9	523.4	478.2	277.3	54.2	-	125.3	60.6	50.5	1.9	1.9	FEMALE															
กำลังแรงงานรวม	1,955.3	705.3	407.5	251.6	166.2	34.2	-	106.9	49.1	46.0	1.2	1.2	Total Labor Force															
1. กำลังแรงงานปัจจุบัน	1,952.8	704.6	407.4	250.7	165.9	34.2	-	106.9	49.1	46.0	1.2	1.2	1. Current labor force															
1.1 ผู้ใช้งาน	1,940.4	702.3	404.4	248.9	163.9	34.2	-	104.4	48.7	45.8	1.2	1.2	1.1 Employed															
- ทำงาน	1,933.1	700.0	402.7	247.7	161.9	34.2	-	104.2	48.6	45.8	1.2	1.2	- At work															
- ไม่ทำงานแต่มีงานประจำ	7.4	2.3	1.7	1.2	2.0	-	-	0.1	0.1	-	-	-	- With job but not at work															
1.2 ผู้ว่างงาน	12.9	2.3	3.0	1.8	2.0	-	-	2.6	0.5	0.2	-	-	1.2 Unemployed															
- หางานทำ	3.9	1.2	1.2	0.4	1.6	-	-	0.5	0.3	-	-	-	- Looking for work															
- ไม่หางานทำ/พร้อมที่จะทำงาน	8.4	1.1	3.0	1.4	0.4	-	-	2.1	0.2	0.2	-	-	- Not looking/available for work															
2. กำลังแรงงานที่ออกกาล	2.5	0.5	0.1	0.9	0.3	-	-	-	-	-	-	-	2. Seasonally inactive labor force															
ผู้ไม่อยู่ในกำลังแรงงาน	1,193.5	198.2	115.9	226.6	111.1	20.1	-	18.4	11.5	4.5	0.7	0.7	Persons not in Labor Force															
1. ทำงานบ้าน	523.8	62.1	63.9	78.9	62.3	7.8	-	14.3	7.7	2.1	-	-	1. Household work															
2. เรียนหนังสือ	228.8	1.0	31.3	138.1	43.7	10.8	-	1.7	2.1	-	-	-	2. Studies															
3. ยิงติด ขร/ไม่สามารถทำงานได้	416.5	133.6	18.9	3.6	1.0	0.2	-	0.6	0.6	-	-	-	3. Too young/old/incapable of work															
4. อื่น ๆ	24.4	2.5	1.8	6.0	4.0	1.2	-	1.8	1.0	2.4	-	-	4. Others															

1/ รวมอาชีพระยะสั้น 1/ Including Short Course Vocational

ตารางที่ 4 จำนวนผู้มีงานทำ จำแนกตามระดับการศึกษาที่สำเร็จ อาชีพ ภาคเหนือ

TABLE 4 EMPLOYED PERSONS BY LEVEL OF EDUCATIONAL ATTAINMENT, OCCUPATION , NORTHERN REGION

ไตรมาสที่ 3/2557 : Quarter3/2014

หน่วยเป็นพัน : In Thousands

อาชีพ	มัธยมศึกษาตอนปลาย										รวม	ไม่มีการศึกษา	ต่ำกว่าประถมศึกษา	น้อยกว่าประถมศึกษา	อื่น ๆ	ไม่ทราบ	OCCUPATION	
	Upper Secondary Level					Higher Level												
	None	Elementary	Lower Secondary	General/Academic	Vocational	Teacher Training	Academic	Technical Education	Higher Technical Education	สายวิชาชีพ								สายวิชาการ
ยอดรวม	459.3	2,099.3	1,300.5	924.5	683.8	171.2	2.2	505.4	266.1	120.5	11.3	5.1	TOTAL					
1. ผู้จัดการ ข้าราชการระดับอาวุโส และผู้บริหารระดับสูง	1.8	19.3	12.1	16.7	23.6	7.1	-	49.6	12.8	6.4	-	-	1. managers, senior officials and Legislators					
2. ผู้ประกอบวิชาชีพด้านต่างๆ	0.8	2.5	1.8	2.8	7.2	2.6	0.3	131.1	23.7	80.9	0.4	0.2	2. Professionals					
3. เจ้าหน้าที่เทคนิคและผู้ประกอบวิชาชีพที่เกี่ยวข้องกับด้านต่างๆ	0.9	8.8	4.0	12.0	28.2	12.6	-	79.4	25.4	2.3	0.7	-	3. Technicians and associate professionals					
4. เสิร์ช	1.4	2.1	7.0	13.5	23.4	10.5	-	83.6	30.5	7.0	0.2	0.1	4. Clerks					
5. พนักงานบริการและจำหน่ายสินค้า	37.9	267.7	145.3	167.9	171.5	45.6	0.5	102.8	63.8	14.3	2.7	0.9	5. Service workers and sell goods workers					
6. ผู้ปฏิบัติงานที่มีชื่อในด้านการเกษตร ป่าไม้ และประมง	292.8	1,297.6	704.4	379.1	219.9	36.6	0.5	30.6	40.9	6.1	0.4	2.3	6. Skilled agricultural forest and fishery workers					
7. ช่างฝีมือ และผู้ปฏิบัติงานที่เกี่ยวข้อง	33.4	220.3	187.5	135.0	81.0	37.4	0.4	16.9	43.2	2.1	4.5	-	7. Craft and associate professionals					
8. ผู้ควบคุมเครื่องจักรโรงงานและเครื่องจักร และผู้ปฏิบัติงานด้านการประกอบ	7.4	62.3	65.2	77.5	65.3	10.4	-	7.3	16.3	1.0	1.5	0.1	8. Plant and machine controllers and assemblers					
9. ผู้ประกอบอาชีพทางพื้นฐาน	83.0	218.8	173.3	120.1	63.8	8.5	0.5	4.2	9.6	0.4	1.0	1.5	9. Elementary occupations					
10. คนงานซึ่งไม่ได้จำแนกไว้ในหมวดอื่น	-	-	-	-	-	-	-	-	-	-	-	-	-	10. Workers not classifiable by occupation				

1/ รวมอาชีพระยะสั้น 1/ Including Short Course Vocational

ตารางที่ 4 จำนวนผู้มีงานทำ จำแนกตามระดับการศึกษาที่สำเร็จ อาชีพ และเพศ ภาคเหนือ
TABLE 4 EMPLOYED PERSONS BY LEVEL OF EDUCATIONAL ATTAINMENT, OCCUPATION AND SEX, NORTHERN REGION

หน่วยเป็นพัน : in Thousands

อาชีพ Occupation	มัธยมศึกษาตอนปลาย Upper Secondary Level										อุดมศึกษา Higher Level			ไม่ทราบ Unknown	อื่น ๆ/ Others ^{1/}	MALE	FEMALE
	รวม Total	ไม่มี การศึกษา None	ต่ำกว่า ประถมศึกษา Less than Elementary	ประถมศึกษา Elementary	มัธยมศึกษา ตอนต้น Lower Secondary	มัธยมศึกษา General/ Academic		สาขาวิชา- ศึกษา Vocational		สาขาวิชา- การศึกษ Teacher Training	สาขาวิชา- การศึกษ Teacher Training	สาขาวิชา- การศึกษ Higher Technical Education					
						Academic	Vocational										
ชาย Male	3,537.3	211.7	1,085.3	739.8	557.0	396.5	106.6	2.2	233.2	158.1	35.8	6.9	4.2				
1. ผู้จัดการ ข้าราชการระดับอาวุโส และผู้บริหารภาคเอกชน 1. Managers, senior officials and legislators in private sector	102.0	1.6	15.7	11.0	10.6	17.3	3.5	-	30.1	8.7	3.5	-	-				
2. ผู้ประกอบวิชาชีพต่าง ๆ 2. Professionals	95.9	0.8	2.0	1.0	1.9	4.2	0.9	0.3	56.2	8.0	20.3	0.1	0.2				
3. เจ้าหน้าที่เทคนิคและผู้ประกอบวิชาชีพ ที่เกี่ยวข้องกับด้านต่าง ๆ 3. Technicians and associate professionals	91.8	0.3	4.6	1.9	7.4	16.4	5.7	-	38.5	15.3	1.4	0.3	-				
4. เสมียน 4. Clerks	57.6	1.4	0.3	5.7	5.9	6.5	6.1	-	21.6	8.9	1.1	0.1	-				
5. พนักงานบริการและผู้อำนวยการ 5. Service workers and sell goods	378.0	10.5	81.3	51.2	57.2	72.4	20.7	0.5	48.1	31.6	3.1	1.2	0.5				
6. ผู้ปฏิบัติงานที่มีชื่อในด้านเกษตร ป่าไม้ และประมง 6. Skilled agricultural forest and fishery workers	1,717.8	139.6	708.7	398.6	249.8	140.2	26.2	0.5	18.3	29.8	3.8	0.1	2.3				
7. ช่างฝีมือ และผู้ปฏิบัติงานที่เกี่ยวข้อง 7. Craft and associate professionals	525.1	17.2	131.3	136.1	97.7	55.0	31.9	0.4	11.2	39.0	1.4	3.9	-				
8. ผู้ควบคุมเครื่องจักรโรงงานและเครื่องจักร และผู้ปฏิบัติงานด้านการประกอบ 8. Plant and machine controllers and assemblers	223.4	4.9	43.3	44.2	54.5	50.1	7.4	-	6.1	11.1	1.0	0.6	0.1				
9. ผู้ประกอบอาชีพงานพื้นฐาน 9. Elementary occupations	345.9	35.4	98.1	90.0	72.2	34.5	4.3	0.5	3.2	5.8	0.3	0.6	1.1				
10. คนงานซึ่งมิได้จำแนกไว้ในหมวดอื่น 10. Workers not classifiable by occupation	-	-	-	-	-	-	-	-	-	-	-	-	-	-			
หญิง Female	3,011.7	247.7	1,014.0	560.7	367.5	287.3	64.5	-	272.1	107.9	84.6	4.4	1.0				
1. ผู้จัดการ ข้าราชการระดับอาวุโส และผู้บริหารภาคเอกชน 1. Managers, senior officials and legislators	47.3	0.2	3.6	1.2	6.1	6.3	3.5	-	19.5	4.1	2.9	-	-				
2. ผู้ประกอบวิชาชีพต่าง ๆ 2. Professionals	158.4	-	0.5	0.7	0.9	3.1	1.7	-	74.9	15.7	60.5	0.3	-				
3. เจ้าหน้าที่เทคนิคและผู้ประกอบวิชาชีพ ที่เกี่ยวข้องกับด้านต่าง ๆ 3. Technicians and associate professionals	82.5	0.5	4.2	2.1	4.6	11.8	6.9	-	40.9	10.1	0.9	0.4	-				
4. เสมียน 4. Clerks	121.7	-	1.8	1.3	7.6	16.9	4.4	-	62.0	21.6	5.9	0.1	0.1				
5. พนักงานบริการและผู้อำนวยการ 5. Service workers and sell goods	642.7	27.5	186.4	94.1	110.7	99.1	24.8	-	54.7	32.2	11.2	1.5	0.5				
6. ผู้ปฏิบัติงานที่มีชื่อในด้านเกษตร ป่าไม้ และประมง 6. Skilled agricultural forest and fishery workers	1,293.1	153.2	588.8	305.8	129.3	79.7	10.4	-	12.2	11.1	2.3	0.3	-				
7. ช่างฝีมือ และผู้ปฏิบัติงานที่เกี่ยวข้อง 7. Craft and associate professionals	236.7	16.2	89.0	51.4	37.3	26.0	5.5	-	5.8	4.2	0.6	0.6	-				
8. ผู้ควบคุมเครื่องจักรโรงงานและเครื่องจักร และผู้ปฏิบัติงานด้านการประกอบ 8. Plant and machine controllers and assemblers	90.8	2.5	16.9	20.9	23.0	15.2	3.0	-	1.2	5.2	-	0.9	-				
9. ผู้ประกอบอาชีพงานพื้นฐาน 9. Elementary occupations	338.7	47.6	120.7	83.2	48.0	29.3	4.2	-	1.0	3.8	0.2	0.4	0.4				
10. คนงานซึ่งมิได้จำแนกไว้ในหมวดอื่น 10. Workers not classifiable by occupation	-	-	-	-	-	-	-	-	-	-	-	-	-	-			

1/ รวมอาชีพระยะสั้น 1/ Including Short Course Vocational

ตารางที่ 4 จำนวนผู้จ้างทำ จำแนกตามระดับการศึกษาที่สำเร็จ อาชีพ เพศ และเขตการปกครอง ภาคเหนือ (ต่อ)

TABLE 4 EMPLOYED PERSONS BY LEVEL OF EDUCATIONAL ATTAINMENT, OCCUPATION, SEX AND AREA, NORTHERN REGION (Contd.)

หน่วยเป็นพัน : In Thousands

อาชีพ	รวม	ไม่มี การศึกษา	ต่ำกว่า ประถมศึกษา	ประถมศึกษา	มัธยมศึกษาตอนปลาย				อุดมศึกษา			1/ ไม่ทราบ	1/ Others	OCCUPATION
					None	Elementary	Upper Secondary Level		Higher Level		1/ Unknown			
							General/ Academic	Vocational	สายสามัญศึกษา	สายวิชาชีพ				
ยอดรวม	2,224.3	110.5	615.8	346.3	278.1	272.9	75.0	0.3	319.2	137.7	59.8	7.3	1.4	TOTAL
ชาย	1,153.0	49.3	304.1	190.0	159.5	149.5	44.6	0.3	151.4	78.4	21.0	4.0	0.9	MALE
1. ผู้จัดการ ข้าราชการระดับอาวุโส และผู้บัญชาการหน่วย	50.2	0.6	6.5	4.5	4.4	6.1	1.7	-	19.4	4.3	2.6	-	-	1. managers, senior officials and Legislators
2. ผู้ประกอบวิชาชีพด้านต่างๆ	59.7	0.8	0.8	0.9	0.6	3.1	0.3	-	37.6	4.2	11.0	0.1	0.2	2. Professionals
3. เจ้าหน้าที่เทคนิคและผู้ประกอบวิชาชีพที่เกี่ยวข้องกับด้านต่างๆ	62.2	0.2	1.8	1.9	3.4	9.4	3.9	-	28.5	11.5	1.4	0.3	-	3. Technicians and associate professionals
4. เสรียน	26.5	1.4	0.1	1.2	2.8	3.0	1.9	-	11.2	4.5	0.3	0.1	-	4. Clerks
5. พนักงานบริการและผู้จำหน่ายสินค้า	211.7	8.1	38.6	23.3	27.8	43.5	9.7	0.3	37.3	18.3	3.1	1.2	0.5	5. Service workers and sell goods
6. ผู้ปฏิบัติงานที่มีฝีมือในด้านเกษตรกรรม ป่าไม้ และประมง	316.0	17.5	151.2	67.1	35.8	23.5	6.7	-	5.2	8.0	0.9	0.1	-	6. Skilled agricultural forest and fishery workers
7. ช่างฝีมือ และผู้ปฏิบัติงานที่เกี่ยวข้อง	224.4	6.0	54.0	50.2	44.7	25.5	13.3	0.0	7.7	20.9	1.1	1.1	-	7. Craft and associate professionals
8. ผู้ควบคุมเครื่องจักรโรงงานและเครื่องจักร และผู้ปฏิบัติงานด้านการประกอบ	88.3	3.9	16.7	14.0	16.9	20.5	5.6	-	4.1	5.3	0.7	0.6	0.1	8. Plant and machine controllers and assemblers
9. ผู้ประกอบอาชีพงานพื้นฐาน	114.2	10.9	34.5	26.8	23.0	15.1	1.4	-	0.4	1.5	-	0.6	0.1	9. Elementary occupations
10. คนงานซึ่งไม่ได้จำแนกไว้ในหมวดอื่น	-	-	-	-	-	-	-	-	-	-	-	-	-	10. Workers not classifiable by occupation

1/ รวมอาชีพระยะสั้น / Including Short Course Vocational

ตารางที่ 4 จำนวนผู้จ้างทำ จำแนกตามระดับการศึกษาที่สำเร็จ อาชีพ เพศ และเขตการปกครอง ภาคเหนือ (ต่อ)
TABLE 4 EMPLOYED PERSONS BY LEVEL OF EDUCATIONAL ATTAINMENT, OCCUPATION, SEX AND AREA, NORTHERN REGION (Contd.)

ไตรมาสที่ 3/2557 : Quarter3/2014

หน่วยเป็นพัน : In Thousands

อาชีพ	รวม	ไม่มี การศึกษา	ต่ำกว่า ประถมศึกษา Less than Elementary	ประถมศึกษา Elementary	มัธยมศึกษาตอนปลาย				อุดมศึกษา		อื่นๆ Others	ไม่ทราบ Unknown	OCCUPATION	
					None	Lower Secondary	มธยมศึกษา ตอนต้น Lower Secondary	Upper Secondary Level		Higher Level				
								General/ Academic	Vocational	สายวิชา- การศึกษา Teacher Training				สายวิชา- การศึกษ Higher Technical Education
หญิง	1071.3	61.2	311.7	156.3	118.6	123.4	30.4	-	167.8	59.3	38.8	3.2	0.6	FEMALE
1. ผู้จัดการ ข้าราชการระดับอาวุโส และผู้บัญชาการกองพล	25.7	0.2	2.1	0.4	3.1	1.7	1.7	-	11.5	2.7	2.4	-	-	1. managers, senior officials and Legislators
2. ผู้ประกอบวิชาชีพด้านต่างๆ	91.5	-	0.4	0.1	0.3	1.7	0.1	-	49.6	11.6	27.5	0.3	-	2. Professionals
3. เจ้าหน้าที่เทคนิคและผู้ประกอบวิชาชีพ ที่เกี่ยวข้องกับด้านต่างๆ	52.5	-	3.3	0.7	1.7	6.8	3.8	-	28.0	7.2	0.8	0.4	-	3. Technicians and associate professionals
4. เสมียน	58.8	-	0.4	0.8	2.5	7.2	2.0	-	31.9	11.6	2.4	0.1	0.1	4. Clerks
5. พนักงานบริการและผู้จำหน่ายสินค้า	327.6	15.6	90.0	46.0	44.4	56.2	13.2	-	38.9	17.1	4.5	1.2	0.5	5. Service workers and sell goods
6. ผู้ปฏิบัติงานที่มีฝีมือในด้านเกษตร ป่าไม้ และประมง	233.6	19.2	122.4	52.0	20.5	14.4	1.7	-	1.5	1.4	0.4	0.1	-	6. Skilled agricultural forest and fishery workers
7. ช่างฝีมือ และผู้ปฏิบัติงานที่เกี่ยวข้อง	109.6	7.5	41.8	20.0	17.1	12.1	3.5	-	4.5	2.1	0.6	0.3	-	7. Craft and associate professionals
8. ผู้ควบคุมเครื่องจักรโรงงานและเครื่องจักร และผู้ปฏิบัติงานด้านประกอบ	49.4	2.0	10.3	10.2	11.8	7.7	2.3	-	1.0	3.7	-	0.5	-	8. Plant and machine controls and assemblers
9. ผู้ประกอบอาชีพงานพื้นฐาน	122.6	16.8	41.0	26.2	17.3	15.6	2.2	-	1.0	2.0	0.2	0.4	-	9. Elementary occupations
10. คนงานซึ่งมิได้จำแนกไว้ในหมวดอื่น	-	-	-	-	-	-	-	-	-	-	-	-	-	10. Workers not classifiable by occupation

1/ รวมอาชีพระยะสั้น 1/ Including Short Course Vocational

ตารางที่ 4 จำนวนผู้มีงานทำ จำแนกตามระดับการศึกษาที่สำเร็จ อาชีพ เพศ และเขตการปกครอง ภาคเหนือ (ต่อ)
TABLE 4 EMPLOYED PERSONS BY LEVEL OF EDUCATIONAL ATTAINMENT, OCCUPATION, SEX AND AREA, NORTHERN REGION (Contd.)

ไตรมาสที่ 3/2557 : Quarter3/2014 หน่วยนับพัน : In Thousands

อาชีพ	รวม	ไม่มีการศึกษา	ต่ำกว่าประถมศึกษา	ประถมศึกษา	มัธยมศึกษาตอนปลาย				อุดมศึกษา			อื่นๆ/Unknown	OCCUPATION	
					None	Less than Elementary	Upper Secondary Level		Higher Level					
							Secondary	Lower Secondary	General/Academic	Vocational	Teacher Training			Academic
ยอดรวม	4,324.7	348.8	1,483.5	954.2	646.4	410.9	96.2	1.8	186.2	128.4	60.6	4.0	3.7	TOTAL
ชาย	2,384.2	162.4	781.3	549.8	397.5	247.0	62.0	1.8	81.8	79.7	14.8	2.9	3.3	MALE
1. ผู้จัดการ ข้าราชการระดับอาวุโส และผู้บริหารศึกษา	51.7	1.0	9.2	6.4	6.2	11.2	1.8	-	10.7	4.4	0.9	-	-	1. managers, senior officials and Legislators
2. ผู้ประกอบวิชาชีพด้านต่างๆ	36.2	-	1.2	0.1	1.2	1.1	0.6	0.3	18.6	3.7	9.3	-	-	2. Professionals
3. เจ้าหน้าที่เทคนิคและผู้ประกอบวิชาชีพที่เกี่ยวข้องกับด้านต่างๆ	29.6	0.1	2.8	-	4.0	7.0	1.8	-	10.1	3.8	-	-	-	3. Technicians and associate professionals
4. เสมียน	31.1	-	0.2	4.5	3.1	3.5	4.2	-	10.4	4.4	0.8	-	-	4. Clerks
5. พนักงานบริการและผู้จำหน่ายสินค้า	166.4	2.3	42.7	27.9	29.4	28.9	11.0	0.2	10.7	13.3	-	-	-	5. Service workers and sell goods
6. ผู้ปฏิบัติงานที่มีฝีมือในด้านการเกษตร ป่าไม้ และประมง	1,401.7	122.1	557.5	331.5	214.0	116.6	19.4	0.5	13.1	21.8	2.8	-	2.3	6. Skilled agricultural forest and fishery workers
7. ช่างฝีมือ และผู้ปฏิบัติงานที่เกี่ยวข้อง	300.7	11.2	77.4	85.9	53.0	29.5	18.6	0.4	3.4	18.1	0.3	2.9	-	7. Craft and associate professionals
8. ผู้ควบคุมเครื่องจักรโรงงานและเครื่องจักรและผู้ปฏิบัติงานด้านการประกอบ	135.1	1.0	26.7	30.2	37.6	29.7	1.8	-	2.0	5.8	0.3	-	-	8. Plant and machine controllers and assemblers
9. ผู้ประกอบอาชีพทางพื้นฐาน	231.8	24.6	63.6	63.3	49.2	19.4	2.8	0.5	2.8	4.4	0.3	-	1.0	9. Elementary occupations
10. คนงานซึ่งมิได้จำแนกไว้ในหมวดอื่น	-	-	-	-	-	-	-	-	-	-	-	-	-	10. Workers not classifiable by occupation

I/ รวมอาชีพระยะสั้น I/ Including Short Course Vocational

ตารางที่ 4 จำนวนผู้มีงานทำ จำแนกตามระดับการศึกษาที่สำเร็จ อาชีพ เพศ และเขตภาคกลางตอนบน ภาคเหนือ (ต่อ)
 TABLE 4 EMPLOYED PERSONS BY LEVEL OF EDUCATIONAL ATTAINMENT, OCCUPATION, SEX AND AREA, NORTHERN REGION (Contd.)

ไตรมาสที่ 3/2557 : Quarter3/2014

นอกเขตเทศบาล NON-MUNICIPAL AREA

หน่วยเป็นพัน : In Thousands

อาชีพ	รวม	ไม่มี การศึกษา	ต่ำกว่า ประถมศึกษา Less than Elementary	ประถมศึกษา Elementary	มัธยมศึกษา ดონต้น Lower Secondary	มัธยมศึกษาตอนปลาย				อุดมศึกษา			อื่นๆ Others	ไม่ทราบ Unknown	OCCUPATION	
						Upper Secondary Level		Higher Level		สายวิช การศึกษ Teacher Training	สายวิชา การศึกษ Teacher Training	สายวิชา การศึกษ Teacher Training				สายวิชา การศึกษ Teacher Training
						สายสามัญ General/ Academic	สายอาชีพ Vocational	สายสามัญ Academic	สายวิชาชีพ Technical Education							
หญิง	1,940.4	186.5	702.3	404.4	248.9	163.9	34.2	-	104.4	48.7	45.8	1.2	0.4	FEMALE		
1. ผู้จัดการ ข้าราชการระดับอาวุโส และผู้บัญชาการหน่วย	21.6	-	1.5	0.8	3.0	4.6	1.8	-	8.0	1.4	0.6	-	-	1. managers, senior officials and Legislators		
2. ผู้ประกอบวิชาชีพด้านต่างๆ	66.9	-	0.1	0.7	0.6	1.4	1.6	-	25.4	4.2	33.0	-	-	2. Professionals		
3. เจ้าหน้าที่เทคนิคและผู้ประกอบวิชาชีพ ที่เกี่ยวข้องกับด้านต่างๆ	30.0	0.5	1.0	1.5	2.9	5.0	3.1	-	12.9	2.9	0.2	-	-	3. Technicians and associate professionals		
4. เสมียน	62.9	-	1.4	0.6	5.1	9.7	2.5	-	30.1	10.0	3.5	-	-	4. Clerks		
5. พนักงานบริการและผู้จำหน่ายสินค้า	315.1	11.9	96.4	48.1	66.3	42.9	11.7	-	15.8	15.1	6.7	0.3	-	5. Service workers and sell goods		
6. ผู้ปฏิบัติงานที่มีฝีมือในด้านการเกษตร ป่าไม้ และประมง	1,059.5	134.0	466.4	253.8	108.8	65.3	8.7	-	10.7	9.6	2.0	0.2	-	6. Skilled agricultural forest and fishery workers		
7. ช่างฝีมือ และผู้ปฏิบัติงานที่เกี่ยวข้อง	127.1	8.7	47.1	31.5	20.3	13.9	2.0	-	1.3	2.1	-	0.3	-	7. Craft and associate professionals		
8. ผู้ควบคุมเครื่องจักรโรงงานและเครื่องจักร และผู้ปฏิบัติงานด้านการประกอบ	41.3	0.5	8.7	10.7	11.2	7.5	0.8	-	0.2	1.5	-	0.4	-	8. Plant and machine controls and assemblers		
9. ผู้ประกอบอาชีพทางพื้นฐาน	216.1	30.8	79.7	57.0	30.7	13.7	2.1	-	-	1.9	-	-	0.4	9. Elementary occupations		
10. คนงานซึ่งไม่ได้จำแนกไว้ในหมวดอื่น	-	-	-	-	-	-	-	-	-	-	-	-	-	10. Workers not classifiable by occupation		

1/ รวมอาชีพระยะสั้น 1/ Including Short Course Vocational

ตารางที่ 5 จำนวนผู้มีงานทำ จำแนกตามระดับการศึกษาที่สำเร็จ อุตสาหกรรม ภาคเหนือ

TABLE 5 EMPLOYED PERSONS BY LEVEL OF EDUCATIONAL ATTAINMENT, INDUSTRY, NORTHERN REGION

อุตสาหกรรม Industry	รวม Total	ไม่มี การศึกษา None	ต่ำกว่า ประถมศึกษา Less than Elementary	ประถมศึกษา Elementary	ประถมศึกษา ต่ำกว่า ระดับ Secondary	มัธยมศึกษาตอนปลาย Upper Secondary Level				อุดมศึกษา Higher Level		อื่น ๆ Others	ไม่ทราบ Unknown	INDUSTRY
						สายสามัญ General/ Academic	สายอาชีว- ศึกษา Vocational	สายวิชา- การศึกษา Teacher Training	สายวิชาการ Academic Education	สายวิชาชีพ Higher Technical Education	สายวิชา การศึกษา Teacher Training			
ยอดรวม	6,549.0	459.3	2,099.3	1,300.5	924.5	683.8	171.2	2.2	505.4	266.1	120.5	11.3	5.1	TOTAL
1. เกษตรกรรม การป่าไม้ และการประมง	3,282.0	334.4	1,395.7	775.9	414.7	237.2	38.4	1.0	32.2	42.8	6.1	0.4	3.4	1. Agriculture, forestry and fishing
2. การทำเหมืองแร่ และเหมืองหิน	14.5	0.9	2.2	3.1	2.7	1.8	0.3	-	1.7	1.7	0.1	-	-	2. Mining and quarrying
3. การผลิต	629.5	29.4	168.1	132.1	117.5	83.8	21.1	-	35.5	35.2	3.1	3.8	-	3. Manufacturing
4. ไฟฟ้า ก๊าซ ไอน้ำและระบบปรับอากาศ	16.6	-	1.2	0.8	0.8	1.5	1.4	-	6.2	4.5	0.2	-	-	4. Electricity, gas, steam and air conditioning supply
5. การจัดหา การจัดการและการบำบัดน้ำเสีย ของเสีย และสิ่งปฏิกูล	18.3	0.3	2.6	3.8	5.1	2.5	0.9	-	1.2	1.5	0.4	-	-	5. Water supply; sewerage, waste management and remediation activities
6. การก่อสร้าง	424.0	30.9	124.9	125.7	79.9	29.8	11.8	0.4	7.8	11.6	0.5	0.9	-	6. Construction
7. การขายส่ง และการขายปลีก การซ่อมยานยนต์	877.6	28.7	215.1	131.2	148.4	132.8	41.3	0.5	97.7	68.4	8.8	3.2	1.5	7. Wholesale and retail trade; repair of motor vehicles and motorcycles
8. การขนส่ง และสถานที่เก็บสินค้า	80.2	0.8	15.2	13.1	15.3	18.1	6.0	-	6.5	4.7	0.1	0.1	0.2	8. Transportation and storage
9. ที่พักแรมและบริการด้านอาหาร	305.2	12.6	81.9	52.8	60.5	46.0	12.2	-	19.2	16.4	2.6	0.9	-	9. Accommodation and food service activities
10. ข้อมูลข่าวสารและการสื่อสาร	10.9	-	0.0	-	0.3	1.3	0.5	-	5.6	3.2	0.1	-	-	10. Information and communication
11. กิจกรรมทางการเงินและการประกันภัย	66.3	-	6.2	2.0	1.7	7.1	2.0	-	38.6	6.1	2.8	-	-	11. Financial and insurance activities
12. กิจกรรมอสังหาริมทรัพย์	8.5	1.4	0.8	0.1	0.6	1.5	0.1	-	3.0	0.7	0.2	-	-	12. Real estate activities
13. กิจกรรมทางวิชาชีพ วิทยาศาสตร์ และเทคนิค	26.8	-	1.1	2.0	4.0	2.8	2.5	-	12.4	2.0	-	-	-	13. Professional, scientific and technical activities
14. กิจกรรมการบริหารและการบริการสนับสนุน	45.8	3.9	7.8	7.0	7.8	8.3	2.1	-	4.9	2.9	1.1	-	-	14. Administrative and support service activities
15. การบริหารราชการ การป้องกันประเทศ การประกันสังคม	270.9	1.6	16.6	17.5	24.3	49.8	16.0	-	107.4	29.8	7.9	-	-	15. Public administration and defence; compulsory social security
16. การศึกษา	204.1	2.4	8.0	5.9	6.3	8.9	3.3	0.3	85.1	4.3	79.6	0.2	-	16. Education
17. กิจกรรมด้านสุขภาพและงานสังคมสงเคราะห์	100.3	0.5	7.9	3.1	4.3	17.7	7.1	-	30.7	22.2	5.8	1.1	-	17. Human health and social work activities
18. ศิลปะ ความบันเทิง และนันทนาการ	37.8	1.7	7.2	2.8	4.8	10.5	0.9	-	6.1	3.3	0.5	-	-	18. Arts, entertainment and recreation
19. กิจกรรมบริการด้านอื่น ๆ	98.4	5.1	26.6	14.6	22.1	19.1	2.3	-	3.5	4.7	0.3	0.3	-	19. Other service activities
20. กิจกรรมการจ้างงานในครัวเรือนส่วนบุคคล การผลิตสินค้าและบริการที่ขึ้นเองเพื่อใช้ในครัวเรือน	30.2	4.6	10.3	6.8	3.7	3.6	0.6	-	-	0.1	0.3	0.2	-	20. Activities of households as employers; undifferentiated goods and services-producing activities of households for own use
21. กิจกรรมขององค์กรระหว่างประเทศ	1.0	-	0.1	-	-	-	0.6	-	0.1	-	-	0.2	-	21. Activities of extraterritorial organizations and bodies
22. ไม่ทราบ	-	-	-	-	-	-	-	-	-	-	-	-	-	22. Unknown

1/ รวมอาชีพระยะสั้น 1/ Including Short Course Vocational

หน่วยเป็นพัน : in Thousands

ไตรมาสที่ 3/2557 : Quarter 3/2014

ตารางที่ 5 จำนวนผู้จ้างงานทำ จำแนกตามระดับการศึกษาที่สำคัญ อุตสาหกรรม และเพศ ภาคเหนือ
TABLE 5 EMPLOYED PERSONS BY LEVEL OF EDUCATIONAL ATTAINMENT, INDUSTRY AND SEX, NORTHERN REGION

อุตสาหกรรม Industry	รวม Total	ไม่มีการศึกษา None Elementary				ต่ำกว่าประถมศึกษา Less than Elementary				ประถมศึกษาตอนต้น Lower Secondary				มัธยมศึกษาตอนปลาย Upper Secondary Level				อุดมศึกษา Higher Level				อุตสาหกรรม Industry
		ไม่มีการศึกษา None		ต่ำกว่าประถมศึกษา Less than		ประถมศึกษาตอนต้น Lower		มัธยมศึกษาตอนต้น Secondary		สายอาชีพ Vocational		สายวิชาชีพ Technical		สายวิชาการ Academic		สายวิชาชีพ Technical		สายวิชาการ Academic		1/ Others	1/ Unknown	
		รวม Total	ชาย Male	รวม Total	ชาย Male	รวม Total	ชาย Male	รวม Total	ชาย Male	รวม Total	ชาย Male	รวม Total	ชาย Male	รวม Total	ชาย Male	รวม Total	ชาย Male	รวม Total	ชาย Male			
1.เกษตรกรรม การป่าไม้ และการประมง	3,537.3	211.7	1,085.3	739.8	557.0	396.5	106.6	2.2	233.2	158.1	35.8	6.9	4.2	MALE								
2.การทำเหมืองแร่ และเหมืองหิน	1,866.9	156.9	756.2	441.3	274.1	152.3	28.0	1.0	19.1	30.8	3.8	0.1	3.4	1. Agriculture, forestry and fishing								
3. การผลิต	282.3	10.9	62.4	59.5	55.2	40.3	12.0	-	16.8	21.8	1.1	2.3	-	2. Mining and quarrying								
4. ไฟฟ้า ก๊าซ ไอน้ำและระบบปรับอากาศ	13.2	-	1.1	0.6	0.7	0.9	0.9	-	5.1	3.8	0.2	-	-	3. Manufacturing								
5. การจัดหาน้ำ การจัดการและการบำบัดน้ำเสีย ของเสีย และสิ่งปฏิกูล	14.0	-	2.0	3.7	3.6	2.3	0.9	-	0.6	0.9	0.1	-	-	4. Electricity, gas, steam and air conditioning supply								
6. การก่อสร้าง	348.4	22.4	100.8	100.0	69.8	28.5	10.8	0.4	5.6	8.9	0.5	0.9	-	5. Water supply, sewerage, waste management and remediation activities								
7. การขายส่ง และการขายปลีก การซ่อมยานยนต์	416.8	8.8	80.9	71.2	78.2	65.9	22.7	0.5	42.3	39.6	3.7	2.3	0.7	6. Construction								
8. การขนส่ง และสถานที่เก็บสินค้า	71.6	0.8	13.0	13.1	13.2	17.2	5.9	-	4.3	3.8	0.1	0.1	0.1	7. Wholesale and retail trade; repair of motor vehicles and motorcycles								
9. ที่พักแรมและบริกรด้านอาหาร	90.3	3.2	18.6	15.6	17.7	16.3	3.4	-	7.3	7.0	0.9	0.2	0.1	8. Transportation and storage								
10. ข้อมูลข่าวสารและการสื่อสาร	8.3	-	0.0	0.2	0.6	1.0	0.3	-	3.6	3.2	0.1	-	-	9. Accommodation and food service activities								
11. กิจกรรมทางวัฒนธรรมและการบันเทิง	32.2	-	3.4	3.2	3.4	3.2	1.0	-	19.3	3.6	0.3	-	-	10. Information and communication								
12. กิจกรรมอสังหาริมทรัพย์	1.4	-	0.3	-	0.2	0.8	-	-	0.1	0.0	-	-	-	11. Financial and insurance activities								
13. กิจกรรมทางวิชาชีพ วิทยาศาสตร์ และเทคนิค	16.0	-	0.8	0.8	3.8	2.1	0.8	-	6.2	1.5	-	-	-	12. Real estate activities								
14. กิจกรรมการบริหารและการจัดการสนับสนุน	27.1	2.6	4.8	3.8	3.7	4.6	1.3	-	4.0	2.4	-	-	-	13. Professional, scientific and technical activities								
15. การบริหารราชการ การป้องกันประเทศ การประมง	180.0	1.1	13.2	14.8	20.0	39.6	13.7	-	53.6	21.1	3.0	-	-	14. Administrative and support service activities								
16. การศึกษา	71.5	1.8	4.8	3.6	2.8	3.8	0.4	0.3	32.2	1.3	20.7	0.1	1.0	15. Public administration and defence; compulsory social security								
17. กิจกรรมด้านสุขภาพและการเงินและประกันภัย	21.7	-	1.1	1.2	1.0	3.7	1.4	-	9.1	3.3	0.4	0.5	-	16. Education								
18. ศิลปะ ความบันเทิง และนันทนาการ	19.5	1.5	4.7	1.7	1.5	4.4	0.9	-	2.4	2.1	0.5	-	-	17. Human health and social work activities								
19. กิจกรรมบริการด้านอื่น ๆ	39.8	0.7	13.0	5.4	8.0	7.8	1.8	-	0.8	1.8	0.1	0.3	-	18. Arts, entertainment and recreation								
20. กิจกรรมการจ้างงานในครัวเรือนส่วนบุคคล การผลิตสินค้าและบริการที่ตนเองใช้ได้ในครัวเรือน	4.7	0.4	2.9	0.1	0.1	0.8	-	-	-	-	0.3	-	-	19. Other service activities								
21. กิจกรรมขององค์กรระหว่างประเทศ	0.7	-	-	-	-	-	0.6	-	0.1	-	-	-	-	20. Activities of households as employers; undifferentiated goods and services-producing activities of households for own use								
22. ไม่ทราบ	-	-	-	-	-	-	-	-	-	-	-	-	-	21. Activities of extraterritorial organizations and bodies								
														22. Unknown								
														FEMALE								
1.เกษตรกรรม การป่าไม้ และการประมง	3,011.7	247.7	1,014.0	560.7	367.5	287.3	64.5	-	272.1	107.9	84.6	4.4	1.0	1. Agriculture, forestry and fishing								
2.การทำเหมืองแร่ และเหมืองหิน	1,415.1	177.5	639.5	334.6	140.6	84.9	10.3	-	13.2	12.0	2.3	0.3	-	2. Mining and quarrying								
3. การผลิต	347.2	18.4	105.7	72.6	62.3	43.5	9.1	-	18.7	13.4	2.0	1.5	-	3. Manufacturing								
4. ไฟฟ้า ก๊าซ ไอน้ำและระบบปรับอากาศ	3.4	-	0.1	0.2	0.1	0.7	0.4	-	1.1	0.8	-	-	-	4. Electricity, gas, steam and air conditioning supply								
5. การจัดหาน้ำ การจัดการและการบำบัดน้ำเสีย ของเสีย และสิ่งปฏิกูล	4.3	0.3	0.6	0.1	1.5	0.3	-	-	0.6	0.6	0.3	-	-	5. Water supply, sewerage, waste management and remediation activities								
6. การก่อสร้าง	75.7	8.5	24.1	25.7	10.1	1.4	1.0	-	2.2	2.7	-	-	-	6. Construction								
7. การขายส่ง และการขายปลีก การซ่อมยานยนต์	460.9	19.9	134.1	60.0	70.2	66.9	18.6	-	55.4	28.9	5.1	0.9	0.8	7. Wholesale and retail trade; repair of motor vehicles and motorcycles								
8. การขนส่ง และสถานที่เก็บสินค้า	8.6	-	2.3	0.1	2.0	0.9	0.1	-	2.2	0.9	-	-	-	8. Transportation and storage								
9. ที่พักแรมและบริกรด้านอาหาร	214.9	9.4	63.3	37.2	42.8	29.7	8.7	-	11.9	9.4	1.8	0.8	-	9. Accommodation and food service activities								
10. ข้อมูลข่าวสารและการสื่อสาร	2.5	-	0.1	0.1	0.1	0.2	0.2	-	2.0	0.0	-	-	-	10. Information and communication								
11. กิจกรรมทางวัฒนธรรมและการบันเทิง	34.1	-	2.8	1.2	1.1	3.8	1.0	-	19.2	2.4	2.5	-	-	11. Financial and insurance activities								
12. กิจกรรมอสังหาริมทรัพย์	7.1	1.4	0.6	0.1	0.4	0.7	0.1	-	3.0	0.7	0.2	-	-	12. Real estate activities								
13. กิจกรรมทางวิชาชีพ วิทยาศาสตร์ และเทคนิค	10.8	-	0.3	1.2	0.2	0.6	1.8	-	6.2	0.5	-	-	-	13. Professional, scientific and technical activities								
14. กิจกรรมการบริหารและการจัดการสนับสนุน	18.7	1.3	3.1	3.2	4.1	3.7	0.8	-	0.9	0.4	1.1	-	-	14. Administrative and support service activities								
15. การบริหารราชการ การป้องกันประเทศ การประมง	90.9	0.6	3.4	3.8	4.2	10.3	2.4	-	53.8	8.7	4.8	-	-	15. Public administration and defence; compulsory social security								
16. การศึกษา	132.6	0.6	3.2	2.3	3.5	5.1	2.9	-	52.8	3.0	59.0	0.1	-	16. Education								
17. กิจกรรมด้านสุขภาพและการเงินและประกันภัย	78.6	0.5	6.7	2.0	3.2	14.0	5.7	-	21.7	18.9	5.4	0.6	-	17. Human health and social work activities								
18. ศิลปะ ความบันเทิง และนันทนาการ	18.3	0.2	2.5	1.1	3.3	6.1	0.1	-	3.8	1.3	-	-	-	18. Arts, entertainment and recreation								
19. กิจกรรมบริการด้านอื่น ๆ	58.6	4.4	13.6	9.2	14.1	11.3	0.4	-	2.6	2.9	0.2	-	-	19. Other service activities								
20. กิจกรรมการจ้างงานในครัวเรือนส่วนบุคคล การผลิตสินค้าและบริการที่ตนเองใช้ได้ในครัวเรือน	25.5	4.3	7.3	6.7	3.6	2.7	0.6	-	-	0.1	-	0.2	-	20. Activities of households as employers; undifferentiated goods and services-producing activities of households for own use								
21. กิจกรรมขององค์กรระหว่างประเทศ	0.3	-	0.1	-	-	-	-	-	-	-	-	-	-	21. Activities of extraterritorial organizations and bodies								
22. ไม่ทราบ	-	-	-	-	-	-	-	-	-	-	-	-	-	22. Unknown								

1/ รวมอาชีพกระชั้นสั้น 1/ Including Short Course Vocational

TABLE 5 EMPLOYED PERSONS BY LEVEL OF EDUCATIONAL ATTAINMENT, INDUSTRY, SEX AND AREA, NORTHERN REGION(Contd.)

ไตรมาสที่ 3/2557 : Quarter 3/2014

ในเขตเทศบาล MUNICIPAL AREA

หน่วยเป็นพัน : In Thousands

อุตสาหกรรม	รวม	ไม่มีการศึกษา	ต่ำกว่าประถมศึกษา	ประถมศึกษา	มัธยมศึกษาตอนต้น	มัธยมศึกษาตอนปลาย				อุดมศึกษา				1/ อื่นๆ	ไม่ทราบ	INDUSTRY
						None	Elementary	Secondary	Upper Secondary Level		Higher Level		1/ Others			
									General/Academic	Vocational	Academic	Technical Education				
ยอดรวม	2,224.3	110.5	615.8	346.3	278.1	272.9	75.0	0.3	319.2	137.7	59.8	7.3	1.4		TOTAL	
ชาย	1,153.0	49.3	304.1	190.0	159.5	149.5	44.6	0.3	151.4	78.4	21.0	4.0	0.9		MALE	
1.เกษตรกรรม การป่าไม้ และการประมง	348.7	18.0	165.9	75.6	40.3	27.4	7.2	-	5.5	7.7	0.9	0.1	0.1	0.1	1. Agriculture, forestry and fishing	
2.การทำเหมืองแร่ และเหมืองหิน	4.5	0.1	0.7	0.3	0.7	0.8	-	-	0.9	0.9	0.1	-	-	-	2. Mining and quarrying	
3. การผลิต	133.7	5.2	25.7	23.4	25.0	21.2	4.9	-	13.2	13.2	1.1	0.8	-	-	3. Manufacturing	
4. ไฟฟ้า ก๊าซ ไอน้ำและระบบปรับอากาศ	7.5	-	0.5	0.1	0.3	0.6	0.6	-	3.1	2.1	0.2	-	-	-	4. Electricity, gas, steam and air conditioning supply	
5. การจัดการน้ำ การจัดการและกรบบน้ำเสีย ของเสีย และสิ่งปฏิกูล	3.9	-	0.4	1.1	0.6	0.8	-	-	0.6	0.4	0.1	-	-	-	5. Water supply; sewerage, waste management and remediation activities	
6. การก่อสร้าง	130.8	10.5	35.8	29.6	27.7	11.3	4.8	0.0	5.0	5.1	0.5	0.5	-	-	6. Construction	
7. การขายส่ง และการขายปลีก การซ่อมยานยนต์	216.1	7.0	38.7	33.0	33.4	36.4	10.1	0.3	30.9	21.6	2.8	1.4	0.7	0.7	7. Wholesale and retail trade; repair of motor vehicles and motorcycles	
8. การขนส่ง และสถานีที่เก็บสินค้า	29.0	0.5	5.3	4.4	4.8	5.7	2.3	-	2.7	3.1	-	0.1	0.1	0.1	8. Transportation and storage	
9. ที่พักแรมและบริการด้านอาหาร	51.8	3.1	9.8	7.9	7.9	9.7	1.5	-	6.7	4.2	0.9	0.2	-	-	9. Accommodation and food service activities	
10. ข้อมูลข่าวสารและการสื่อสาร	6.6	-	0.0	-	0.2	0.7	0.3	-	3.3	2.1	0.1	-	-	-	10. Information and communication	
11.กิจกรรมทางการเงินและการประกันภัย	21.9	-	2.7	0.3	0.4	1.9	1.0	-	14.6	0.7	0.3	-	-	-	11. Financial and insurance activities	
12. กิจกรรมอสังหาริมทรัพย์	0.7	-	0.3	-	0.2	0.2	-	-	-	0.0	-	-	-	-	12. Real estate activities	
13. กิจกรรมทางวิชาชีพ วิทยาศาสตร์ และเทคนิค	10.0	-	0.2	0.4	2.4	1.3	0.5	-	4.6	0.7	-	-	-	-	13. Professional, scientific and technical activities	
14. กิจกรรมการบริหารและการบริการสนับสนุน	15.8	1.9	1.6	1.8	2.4	3.0	0.2	-	3.1	1.9	-	-	-	-	14. Administrative and support service activities	
15. การบริหารราชการ การป้องกันประเทศ การประกันสังคม	83.9	-	5.9	6.4	7.7	17.0	7.2	-	28.7	10.2	0.7	-	-	-	15. Public administration and defence; compulsory social security	
16. การศึกษา	42.6	1.2	1.8	1.0	1.7	2.3	0.2	-	21.4	0.5	12.4	0.1	-	-	16. Education	
17. กิจกรรมด้านสุขภาพและงานสังคมสงเคราะห์	14.8	-	0.1	0.7	0.6	3.1	1.4	-	5.0	3.0	0.4	0.5	-	-	17. Human health and social work activities	
18. ศิลปะ ความบันเทิง และนันทนาการ	11.0	1.5	1.8	1.6	0.6	2.6	0.9	-	1.3	0.4	0.5	-	-	-	18. Arts, entertainment and recreation	
19. กิจกรรมบริการด้านอื่น ๆ	17.5	0.0	6.3	2.5	2.6	3.1	1.0	-	0.8	0.8	0.1	0.3	-	-	19. Other service activities	
20. กิจกรรมการทำงานในครัวเรือนส่วนบุคคล	1.5	0.3	0.6	0.1	0.1	0.5	-	-	-	-	-	-	-	-	20. Activities of households as employers; undifferentiated goods and services-producing activities of households for own use	
การผลิตสินค้าและบริการที่ขึ้นเองเพื่อใช้ในครัวเรือน	0.7	-	-	-	-	-	0.6	-	0.1	-	-	-	-	-	21. Activities of extraterritorial organizations and bodies	
21. กิจกรรมขององค์กรระหว่างประเทศ	-	-	-	-	-	-	-	-	-	-	-	-	-	-	22. Unknown	

1/ รวมอาชีพระยะสั้น Including Short Course Vocational

ตารางที่ 5 จำนวนผู้จ้างทำ จำนวนตามชั้นการศึกษาที่สำเร็จ อุตสาหกรรม เพศ และเขตการปกครอง ภาคเหนือ (ต่อ)
TABLE 5 EMPLOYED PERSONS BY LEVEL OF EDUCATIONAL ATTAINMENT, INDUSTRY, SEX AND AREA, NORTHERN REGION(Contd.)

ไตรมาสที่ 3/2557 : Quarter: 3/2014

ในเขตเทศบาล MUNICIPAL AREA

หน่วยเป็นพัน : In Thousands

อุตสาหกรรม	รวม	ไม่มีการศึกษา	ต่ำกว่าประถมศึกษา	ประถมศึกษา	มัธยมศึกษาตอนต้น	มัธยมศึกษาตอนปลาย				อุดมศึกษา			1/ อื่นๆ	ไม่ทราบ	INDUSTRY	
						None	Elementary	Secondary	Upper Secondary Level		Higher Level					
									General/Academic	Vocational	Teacher Training	Academic				Technical Education
หญิง	1071.3	61.2	311.7	156.3	118.6	123.4	30.4	-	167.8	59.3	38.8	3.2	0.6		FEMALE	
1.เกษตรกรรม การป่าไม้ และการประมง	262.3	21.1	137.6	57.3	22.6	17.2	1.7	-	2.5	2.1	0.4	0.1	-	-	1. Agriculture, forestry and fishing	
2.การทำเหมืองแร่ และเหมืองหิน	0.5	-	-	0.0	-	-	-	-	0.2	0.3	-	-	-	-	2. Mining and quarrying	
3. การผลิต	172.8	9.7	50.6	31.2	29.4	22.7	5.5	-	15.0	6.7	1.4	0.8	-	-	3. Manufacturing	
4. ไฟฟ้า ก๊าซ ไอน้ำและระบบปรับอากาศ	2.2	-	0.1	0.2	0.1	0.2	-	-	0.9	0.8	-	-	-	-	4. Electricity, gas, steam and air conditioning supply	
5. การจัดหา การจัดการและการบำบัดน้ำเสีย ของเสีย และสิ่งปฏิกูล	1.9	0.3	0.1	-	0.3	-	-	-	0.2	0.6	0.3	-	-	-	5. Water supply; sewerage, waste management and remediation activities	
6. การก่อสร้าง	24.3	3.6	7.2	6.8	2.3	0.8	-	-	1.5	2.1	-	-	-	-	6. Construction	
7. การขายส่ง และการขายปลีก การซ่อมยานยนต์	226.5	10.2	57.3	26.4	27.6	33.8	10.0	-	39.1	17.9	3.3	0.6	0.5	0.5	7. Wholesale and retail trade; repair of motor vehicles and motorcycles	
8. การขนส่ง และสถานที่เก็บสินค้า	3.2	-	0.1	0.1	0.2	0.1	-	-	1.6	0.9	-	-	-	0.1	8. Transportation and storage	
9. ที่พักแรมและบริการด้านอาหาร	114.9	6.4	33.3	18.3	18.9	17.0	6.1	-	7.8	5.6	0.8	0.8	-	-	9. Accommodation and food service activities	
10. ข้อมูลข่าวสารและการสื่อสาร	1.6	-	-	-	0.1	0.2	0.2	-	1.2	0.0	-	-	-	-	10. Information and communication	
11. กิจกรรมทางการเงินและการประกันภัย	22.0	-	2.8	0.4	0.2	2.5	0.4	-	13.2	1.2	1.3	-	-	-	11. Financial and insurance activities	
12. กิจกรรมอสังหาริมทรัพย์	5.5	1.4	0.3	0.1	0.4	-	0.1	-	2.2	0.7	0.2	-	-	-	12. Real estate activities	
13. กิจกรรมทางวิชาชีพ วิทยาศาสตร์ และเทคนิค	8.4	-	0.3	0.1	0.2	0.6	1.8	-	5.1	0.2	-	-	-	-	13. Professional, scientific and technical activities	
14. กิจกรรมการบริหารและการบริการสนับสนุน	10.8	0.1	1.4	1.4	2.3	3.2	-	-	0.9	0.4	1.1	-	-	-	14. Administrative and support service activities	
15. การบริหารราชการ การป้องกันประเทศ การประกันสังคม	40.5	0.2	1.7	1.3	1.0	3.8	0.4	-	27.0	4.2	1.1	-	-	-	15. Public administration and defence; compulsory social security	
16. การศึกษา	68.6	0.6	2.9	1.3	0.9	2.5	0.6	-	31.2	1.2	27.2	0.1	-	-	16. Education	
17. กิจกรรมด้านสุขภาพและงานสังคมสงเคราะห์	44.0	-	2.7	1.4	1.6	6.1	3.1	-	15.1	11.9	1.6	0.6	-	-	17. Human health and social work activities	
18. ศิลปะ ความบันเทิง และนันทนาการ	11.6	0.2	1.0	0.6	2.2	4.6	0.1	-	2.4	0.5	-	-	-	-	18. Arts, entertainment and recreation	
19. กิจกรรมบริการด้านอื่น ๆ	36.4	3.8	8.9	6.4	7.7	6.6	0.3	-	0.8	1.8	0.2	-	-	-	19. Other service activities	
20. กิจกรรมการจ้างงานในครัวเรือนส่วนบุคคล การผลิตสินค้าและบริการที่ดำเนินการเพื่อใช้ในครัวเรือน	13.0	3.4	3.3	3.1	0.7	1.8	0.3	-	-	0.1	-	0.2	-	-	20. Activities of households as employers; undifferentiated goods and services-producing activities of households for own use	
21. กิจกรรมขององค์กรระหว่างประเทศ	0.3	-	0.1	-	-	-	-	-	-	-	-	0.2	-	-	21. Activities of extraterritorial organizations and bodies	
22. ไม่ทราบ	-	-	-	-	-	-	-	-	-	-	-	-	-	-	22. Unknown	

1/ รวมอาชีพระยะสั้น Including Short Course Vocational

TABLE 5 EMPLOYED PERSONS BY LEVEL OF EDUCATIONAL ATTAINMENT, INDUSTRY, SEX AND AREA, NORTHERN REGION (Contd.)

ไตรมาสที่ 3/2557 : Quarter 3/2014

นอกเขตเทศบาล NON-MUNICIPAL AREA

หน่วยเป็นพัน : In Thousands

อุตสาหกรรม	รวม	ไม่มี การศึกษา	ต่ำกว่า ประถมศึกษา	ประถมศึกษา	มัธยมศึกษา ตอนต้น	มัธยมศึกษาตอนปลาย				อุดมศึกษา			1/ อื่นๆ	ไม่ทราบ	INDUSTRY
						Upper Secondary Level		Higher Level		สาขาวิชา- การศึกษា	สาขาวิชา- Teacher Training	สาขาวิชา- Higher Technical Education			
						สาขาสามัญ	สาขาวิชา- ศึกษา	สาขาวิชา- Academic	สาขาวิชา- Education						
ยอดรวม	4,324.7	348.8	1,483.5	954.2	646.4	410.9	96.2	1.8	186.2	128.4	60.6	4.0	3.7	TOTAL	
ชาย	2,384.2	162.4	781.3	549.8	397.5	247.0	62.0	1.8	81.8	79.7	14.8	2.9	3.3	MALE	
1. เกษตรกรรม การป่าไม้ และการประมง	1,518.2	138.9	590.3	365.7	233.9	124.8	20.9	1.0	13.5	23.1	2.8	-	3.3	1. Agriculture, forestry and fishing	
2. การทำเหมืองแร่ และเหมืองหิน	6.4	0.5	0.9	2.4	2.0	0.3	-	-	-	0.3	-	-	-	2. Mining and quarrying	
3. การผลิต	148.6	5.7	36.6	36.2	30.2	19.1	7.1	-	3.6	8.6	-	1.6	-	3. Manufacturing	
4. ไฟฟ้า ก๊าซ ไอน้ำ และระบบปรับอากาศ	5.7	-	0.6	0.5	0.3	0.3	0.4	-	2.1	1.7	-	-	-	4. Electricity, gas, steam and air conditioning supply	
5. การจัดหา น้ำ การจัดการ และการบำบัดน้ำเสีย ของเสีย และสิ่งปฏิกูล	10.1	-	1.6	2.7	3.1	1.4	0.9	-	-	0.5	-	-	-	5. Water supply; sewerage, waste management and remediation activities	
6. การก่อสร้าง	217.6	11.9	65.0	70.4	42.1	17.1	6.0	0.4	0.6	3.8	-	0.4	-	6. Construction	
7. การขายส่ง และการขายปลีก การซ่อมยานยนต์	200.6	1.8	42.3	38.2	44.8	29.6	12.6	0.2	11.4	18.0	0.9	0.9	-	7. Wholesale and retail trade; repair of motor vehicles and motorcycles	
8. การขนส่ง และสถานที่เก็บสินค้า	42.6	0.3	7.6	8.6	8.5	11.5	3.5	-	1.6	0.8	0.1	-	-	8. Transportation and storage	
9. ที่พักแรมและบริการด้านอาหาร	38.5	0.1	8.8	7.7	9.8	6.7	1.9	-	0.6	2.9	-	-	-	9. Accommodation and food service activities	
10. ข้อมูลข่าวสารและการสื่อสาร	1.7	-	-	-	-	0.3	-	-	0.3	1.1	-	-	-	10. Information and communication	
11. กิจกรรมทางการเงินและการประกันภัย	10.3	-	0.7	0.6	0.2	1.3	-	-	4.7	2.9	-	-	-	11. Financial and insurance activities	
12. กิจกรรมอสังหาริมทรัพย์	0.7	-	-	-	-	0.6	-	-	0.1	-	-	-	-	12. Real estate activities	
13. กิจกรรมทางวิชาชีพ วิทยาศาสตร์ และเทคนิค	6.0	-	0.6	0.4	1.4	0.8	0.3	-	1.6	0.9	-	-	-	13. Professional, scientific and technical activities	
14. กิจกรรมการบริหารและการบริการสนับสนุน	11.3	0.7	3.2	2.0	1.4	1.6	1.1	-	0.9	0.6	-	-	-	14. Administrative and support service activities	
15. การบริหารราชการ การป้องกันประเทศ	96.1	1.1	7.3	8.3	12.3	22.6	6.4	-	24.9	10.9	2.3	-	-	15. Public administration and defence; compulsory social security	
16. การศึกษา	28.9	0.6	2.9	2.6	1.0	1.5	0.2	0.3	10.8	0.8	8.3	-	-	16. Education	
17. กิจกรรมด้านสุขภาพและงานสังคมสงเคราะห์	6.9	-	1.0	0.5	0.5	0.6	-	-	4.0	0.3	-	-	-	17. Human health and social work activities	
18. ศิลปะ ความบันเทิง และนันทนาการ	8.6	-	3.0	0.1	0.8	1.8	-	-	1.1	1.7	-	-	-	18. Arts, entertainment and recreation	
19. กิจกรรมบริการด้านอื่น ๆ	22.3	0.7	6.7	2.9	5.4	4.7	0.8	-	-	1.0	-	-	-	19. Other service activities	
20. กิจกรรมการทำงานในครัวเรือนส่วนบุคคล	3.2	0.2	2.4	-	-	0.3	-	-	-	-	0.3	-	-	20. Activities of households as employers; undifferentiated goods and services-producing activities of households for own use	
การผลิตสินค้าและบริการที่ขึ้นเองเพื่อใช้ในครัวเรือน	-	-	-	-	-	-	-	-	-	-	-	-	-	21. Activities of extraterritorial organizations and bodies	
21. กิจกรรมขององค์กรระหว่างประเทศ	-	-	-	-	-	-	-	-	-	-	-	-	-	21. Activities of extraterritorial organizations and bodies	
22. ไม่ทราบ	-	-	-	-	-	-	-	-	-	-	-	-	-	22. Unknown	

1/ รวมอาชีพระยะสั้น Including Short Course Vocational

TABLE 5 EMPLOYED PERSONS BY LEVEL OF EDUCATIONAL ATTAINMENT, INDUSTRY, SEX AND AREA, NORTHERN REGION (Contd.)

ไตรมาสที่ 3/2557 : Quarter 3/2014

นอกเขตเทศบาล NON-MUNICIPAL AREA

หน่วยเป็นพัน : In Thousands

อุตสาหกรรม Industry	รวม Total	ไม่มี การศึกษา None	ต่ำกว่า ประถมศึกษา Less than Elementary	ประถมศึกษา Elementary	มัธยมศึกษา ตอนต้น Lower Secondary	มัธยมศึกษาตอนปลาย Upper Secondary Level			อุดมศึกษา Higher Level		1/ อื่นๆ Others	ไม่ทราบ Unknown	INDUSTRY
						มัธยมศึกษา ทั่วไป General/ Academic	สาขาวิชา- ศึกษา Vocational	สาขาวิชา- การศึกษ Teacher Training	สาขาวิชา- การศึกษ Teacher Training	สาขาวิชา Higher Technical Education			
หญิง	1,940.4	186.5	702.3	404.4	248.9	163.9	34.2	-	104.4	45.8	1.2	0.4	FEMALE
1.เกษตรกรรม การป่าไม้ และการประมง	1,152.8	156.4	501.9	277.4	118.0	67.7	8.7	-	10.7	9.9	2.0	0.2	1. Agriculture, forestry and fishing
2.การทำเหมืองแร่ และเหมืองหิน	3.1	0.3	0.6	0.3	-	0.6	0.3	-	0.7	0.2	-	-	2. Mining and quarrying
3. การผลิต	174.4	8.7	55.2	41.4	33.0	20.8	3.7	-	3.8	6.7	0.6	0.7	3. Manufacturing
4. ไฟฟ้า ก๊าซ ไอน้ำและระบบปรับอากาศ	1.1	-	-	-	-	0.5	0.4	-	0.2	-	-	-	4. Electricity, gas, steam and air conditioning supply
5. การจัดหา น้ำ การจัดการและการบำบัดน้ำเสีย ของเสีย และสิ่งปฏิกูล	2.4	-	0.5	0.1	1.2	0.3	-	-	0.4	-	-	-	5. Water supply; sewerage, waste management and remediation activities
6. การก่อสร้าง	51.4	4.8	16.9	18.9	7.8	0.6	1.0	-	0.7	0.7	-	-	6. Construction
7. การขนส่ง และกาขายปลีก การซ่อมยานยนต์	234.3	9.7	76.9	33.6	42.6	33.1	8.6	-	16.4	11.0	1.8	0.3	7. Wholesale and retail trade; repair of motor vehicles and motorcycles
8. การขนส่ง และสถานที่เก็บสินค้า	5.4	-	2.1	-	1.8	0.8	0.1	-	0.6	-	-	-	8. Transportation and storage
9. ที่พักแรมและบริการด้านอาหาร	100.0	3.0	30.0	19.0	24.0	12.7	2.6	-	4.0	3.7	1.0	-	9. Accommodation and food service activities
10. ข้อมูลข่าวสารและการสื่อสาร	0.9	-	-	-	-	0.1	-	-	0.9	-	-	-	10. Information and communication
11. กิจกรรมทางการเงินและการประกันภัย	12.1	-	-	0.8	0.9	1.4	0.6	-	6.0	1.2	1.2	-	11. Financial and insurance activities
12. กิจกรรมอสังหาริมทรัพย์	1.7	-	0.2	-	-	0.7	-	-	0.8	-	-	-	12. Real estate activities
13. กิจกรรมทางวิชาชีพ วิทยาศาสตร์ และเทคนิค	2.4	-	-	1.1	-	-	-	-	1.1	0.2	-	-	13. Professional, scientific and technical activities
14. กิจกรรมการบริหารและการบริการสนับสนุน	7.9	1.2	1.6	1.8	1.8	0.5	0.8	-	-	-	-	-	14. Administrative and support service activities
15. การบริหารราชการ การป้องกันประเทศ การประกันสังคม	50.4	0.4	1.7	1.5	3.3	6.5	2.0	-	26.8	4.5	3.8	-	15. Public administration and defence; compulsory social security
16. การศึกษา	64.1	-	0.3	1.0	2.6	2.6	2.3	-	21.7	1.8	31.8	-	16. Education
17. กิจกรรมด้านสุขภาพและงานสังคมสงเคราะห์	34.6	0.5	4.0	0.6	1.6	8.0	2.6	-	6.6	7.0	3.8	-	17. Human health and social work activities
18. ศิลปะ ความบันเทิง และนันทนาการ	6.7	-	1.5	0.5	1.1	1.6	-	-	1.3	0.7	-	-	18. Arts, entertainment and recreation
19. กิจกรรมบริการด้านอื่น ๆ	22.2	0.6	4.6	2.8	6.4	4.7	0.1	-	1.8	1.1	-	-	19. Other service activities
20. กิจกรรมการจ้างงานในครัวเรือนส่วนบุคคล การผลิตสินค้าและบริการที่ตนเองเพื่อใช้ในครัวเรือน	12.5	0.8	4.1	3.6	2.9	0.9	0.3	-	-	-	-	-	20. Activities of households as employers; undifferentiated goods and services-producing activities of households for own use
21. กิจกรรมขององค์การระหว่างประเทศ	-	-	-	-	-	-	-	-	-	-	-	-	21. Activities of extraterritorial organizations and bodies
22. ไม่ทราบ	-	-	-	-	-	-	-	-	-	-	-	-	22. Unknown

1/ รวมอาชีพระยะสั้น Including Short Course Vocational

ตารางที่ 6 จำนวนผู้มีงานทำ จำแนกตามสถานภาพทำงาน อาชีพ ภาคเหนือ

TABLE 6 EMPLOYED PERSONS BY WORK STATUS, OCCUPATION, NORTHERN REGION

ไตรมาสที่ 3/2557 : Quarter 3/2014

หน่วยเป็นพัน : in Thousands

อาชีพ	สถานภาพการทำงาน Work Status						การรวมกลุ่ม Members of Producers' Cooperatives	OCCUPATION
	นายจ้าง Employer	ลูกจ้างรัฐบาล Government Employee	ลูกจ้างเอกชน Private Employee	ทำงานส่วนตัว Own Account Worker	ช่วยธุรกิจ ครอบครัว Unpaid Family Worker			
ยอดรวม	6,549.0	132.5	592.5	1,676.0	2,452.9	1,693.6	1.5	TOTAL
1. ผู้จัดการ ข้าราชการระดับอาวุโส และผู้บัญญัติกฎหมาย	149.2	45.2	69.3	20.0	9.2	5.5	-	1. managers, senior officials and Legislators
2. ผู้ประกอบวิชาชีพด้านต่างๆ	254.2	2.3	186.2	50.2	14.1	1.4	-	2. Professionals
3. เจ้าหน้าที่เทคนิคและผู้ประกอบวิชาชีพ ที่เกี่ยวข้องกับด้านต่างๆ	174.3	3.4	72.3	76.0	17.4	5.1	-	3. Technicians and associate professionals
4. เสมียน	179.2	1.3	88.0	77.9	4.0	8.1	-	4. Clerks
5. พนักงานบริการและผู้จำหน่ายสินค้า	1,020.7	21.7	79.7	217.6	479.6	222.2	-	5. Service workers and sell goods
6. ผู้ปฏิบัติงานที่มีฝีมือในด้านการเกษตร ป่าไม้ และประมง	3,010.9	19.3	9.9	62.9	1,589.3	1,329.4	-	6. Skilled agricultural forest and fishery workers
7.ช่างฝีมือ และผู้ปฏิบัติงานที่เกี่ยวข้อง	761.8	32.8	20.6	423.3	213.5	70.3	1.5	7. Craft and associate professionals
8. ผู้ควบคุมเครื่องจักรโรงงานและเครื่องจักร และผู้ปฏิบัติงานด้านกลั่นกรองประกอบ	314.1	6.0	27.6	209.6	61.2	9.7	-	8. Plant and machine controllers and assemblers
9. ผู้ประกอบอาชีพทางพื้นฐาน	684.6	0.5	39.1	538.5	64.7	41.9	-	9. Elementary occupations
10. คนงานซึ่งมิได้จำแนกไว้ในหมวดอื่น	-	-	-	-	-	-	-	10. Workers not classifiable by occupation

ตารางที่ 6 จำนวนผู้มีงานทำ จำแนกตามสถานภาพทำงาน อาชีพ และเพศ ภาคเหนือ

TABLE 6 EMPLOYED PERSONS BY WORK STATUS, OCCUPATION AND SEX , NORTHERN REGION

ไตรมาสที่ 3/2557 : Quarter 3/2014

หน่วยเป็นพัน : In Thousands

อาชีพ	สถานภาพการทำงาน Work Status							การรวมกลุ่ม Members of Producers' Cooperatives	OCCUPATION
	รวม	นายจ้าง Employer	ลูกจ้างรัฐบาล Government Employee	ลูกจ้างเอกชน Private Employee	ทำงานส่วนตัว Own Account Worker	ช่วยธุรกิจ ครอบครัว Unpaid Family Worker	อาสาสมัคร Volunteer		
ชาย	3,537.3	96.0	310.1	948.5	1,629.2	553.5	-	-	MALE
1. ผู้จัดการ ข้าราชการระดับอาวุโสและผู้ปฏิบัติกฎหมาย	102.0	31.7	53.1	11.0	5.1	1.1	-	-	1. managers, senior officials and Legislators
2. ผู้ประกอบวิชาชีพด้านต่างๆ	95.9	2.0	60.1	23.0	10.8	-	-	-	2. Professionals
3. เจ้าหน้าที่เทคนิคและผู้ประกอบวิชาชีพที่เกี่ยวข้องกับด้านต่างๆ	91.8	1.5	40.3	38.3	10.4	1.3	-	-	3. Technicians and associate professionals
4. เหมียน	57.6	1.1	26.1	26.0	2.7	1.7	-	-	4. Clerks
5. พนักงานบริการและผู้จำหน่ายสินค้า	378.0	9.9	52.3	77.1	152.6	86.2	-	-	5. Service workers and sell goods
6. ผู้ปฏิบัติงานที่มีฝีมือในด้านการเกษตร ป่าไม้ และประมง	1,717.8	14.5	8.7	33.6	1,243.3	417.6	-	-	6. Skilled agricultural forest and fishery workers
7. ช่างฝีมือ และผู้ปฏิบัติงานที่เกี่ยวข้อง	525.1	29.3	20.4	329.9	120.3	25.2	-	-	7. Craft and associate professionals
8. ผู้ควบคุมเครื่องจักรโรงงานและเครื่องจักรและผู้ปฏิบัติงานด้านการประกอบ	223.4	5.7	26.9	140.0	46.7	4.2	-	-	8. Plant and machine controls and assemblers
9. ผู้ประกอบอาชีพงานพื้นฐาน	345.9	0.5	22.3	269.6	37.4	16.2	-	-	9. Elementary occupations
10. คนงานซึ่งมิได้จำแนกไว้ในหมวดอื่น	-	-	-	-	-	-	-	-	10. Workers not classifiable by occupation
หญิง	3,011.7	36.5	282.4	727.5	823.7	1,140.1	1.5	1.5	TOTAL
1. ผู้จัดการ ข้าราชการระดับอาวุโสและผู้ปฏิบัติกฎหมาย	47.3	13.5	16.1	9.0	4.1	4.5	-	-	1. managers, senior officials and Legislators
2. ผู้ประกอบวิชาชีพด้านต่างๆ	158.4	0.3	126.1	27.3	3.3	1.4	-	-	2. Professionals
3. เจ้าหน้าที่เทคนิคและผู้ประกอบวิชาชีพที่เกี่ยวข้องกับด้านต่างๆ	82.5	1.9	32.0	37.7	7.0	3.8	-	-	3. Technicians and associate professionals
4. เหมียน	121.7	0.2	61.9	51.9	1.3	6.4	-	-	4. Clerks
5. พนักงานบริการและผู้จำหน่ายสินค้า	642.7	11.8	27.5	140.5	327.0	135.9	-	-	5. Service workers and sell goods
6. ผู้ปฏิบัติงานที่มีฝีมือในด้านการเกษตร ป่าไม้ และประมง	1,293.1	4.8	1.2	29.3	346.0	911.9	-	-	6. Skilled agricultural forest and fishery workers
7. ช่างฝีมือ และผู้ปฏิบัติงานที่เกี่ยวข้อง	236.7	3.5	0.2	93.4	93.2	45.0	-	-	7. Craft and associate professionals
8. ผู้ควบคุมเครื่องจักรโรงงานและเครื่องจักรและผู้ปฏิบัติงานด้านการประกอบ	90.8	0.4	0.8	69.6	14.5	5.5	-	-	8. Plant and machine controls and assemblers
9. ผู้ประกอบอาชีพงานพื้นฐาน	338.7	-	16.8	268.9	27.3	25.7	-	-	9. Elementary occupations
10. คนงานซึ่งมิได้จำแนกไว้ในหมวดอื่น	-	-	-	-	-	-	-	-	10. Workers not classifiable by occupation

ตารางที่ 6 จำนวนผู้มีงานทำ จำแนกตามสถานภาพทำงาน อาชีพ เพศ และเขตการปกครอง ภาคเหนือ (ต่อ)
TABLE 6 EMPLOYED PERSONS BY WORK STATUS, OCCUPATION, SEX AND AREA, NORTHERN REGION (Contd.)

ไตรมาสที่ 3/2557 : Quarter 3/2014

หน่วยเป็นพัน : In Thousands

อาชีพ	สถานภาพการทำงาน Work Status							การรวมกลุ่ม Members of Producers' Cooperatives	OCCUPATION
	รวม	นายจ้าง Employer	ลูกจ้างรัฐบาล Government Employee	ลูกจ้างเอกชน Private Employee	ทำงานส่วนตัว Own Account Worker	ช่วยธุรกิจ ครอบครัว Unpaid Family Worker			
ยอดรวม	2,224.3	67.9	296.1	722.9	735.0	402.2	0.3	TOTAL	
ชาย	1,153.0	47.3	157.2	386.1	437.9	124.7	-	MALE	
1. ผู้จัดการ ข้าราชการระดับอาวุโส และผู้บัญชาการ	50.2	19.0	20.9	6.7	3.6	-	-	1. managers, senior officials and Legislators	
2. ผู้ประกอบวิชาชีพด้านต่างๆ	59.7	1.7	33.9	16.4	7.7	-	-	2. Professionals	
3. เจ้าหน้าที่เทคนิคและผู้ประกอบวิชาชีพ ที่เกี่ยวข้องกับด้านต่างๆ	62.2	1.2	26.4	27.2	6.1	1.3	-	3. Technicians and associate professionals	
4. เสมียน	26.5	0.2	12.6	11.7	1.5	0.5	-	4. Clerks	
5. พนักงานบริการและผู้จำหน่ายสินค้า	211.7	7.5	28.1	41.7	85.4	48.9	-	5. Service workers and sell goods	
6. ผู้ปฏิบัติงานที่มีฝีมือในด้านการเกษตร ป่าไม้ และประมง	316.0	3.6	2.9	9.0	247.3	53.2	-	6. Skilled agricultural forest and fishery workers	
7. ช่างฝีมือ และผู้ปฏิบัติงานที่เกี่ยวข้อง	224.4	13.0	9.3	132.6	55.7	13.8	-	7. Craft and associate professionals	
8. ผู้ควบคุมเครื่องจักรโรงงานและเครื่องจักร และผู้ปฏิบัติงานด้านการประกอบ	88.3	1.0	13.4	52.8	19.7	1.5	-	8. Plant and machine controllers and assemblers	
9. ผู้ประกอบอาชีพพื้นฐาน	114.2	0.1	9.7	88.0	11.0	5.5	-	9. Elementary occupations	
10. คนงานซึ่งมิได้จำแนกไว้ในหมวดอื่น	-	-	-	-	-	-	-	10. Workers not classifiable by occupation	

ตารางที่ 6 จำนวนผู้มีงานทำ จำแนกตามสถานภาพทำงาน อาชีพ เพศ และเขตการปกครอง ภาคเหนือ (ต่อ)
TABLE 6 EMPLOYED PERSONS BY WORK STATUS, OCCUPATION, SEX AND AREA, NORTHERN REGION (Contd.)

ไตรมาสที่ 3/2557 : Quarter 3/2014

ในเขตเทศบาล MUNICIPAL AREA

หน่วยเป็นพัน : In Thousands

อาชีพ	สถานภาพการทำงาน Work Status						รวม	การรวมกลุ่ม Members of Producers' Cooperatives	ช่วยธุรกิจ ครอบครัว Unpaid Family Worker	OCCUPATION
	นายจ้าง Employer	ลูกจ้างรัฐบาล Government Employee	ลูกจ้างเอกชน Private Employee	ทำงานส่วนตัว Own Account Worker	ช่วยธุรกิจ ครอบครัว Unpaid Family Worker	การรวมกลุ่ม Members of Producers' Cooperatives				
หญิง	20.6	138.9	336.9	297.1	277.5	0.3	TOTAL			
1. ผู้จัดการ ข้าราชการระดับอาวุโส และผู้บัญชาการ	9.7	7.1	4.5	1.7	2.7	-	1. managers, senior officials and Legislators			
2. ผู้ประกอบวิชาชีพด้านต่างๆ	0.3	68.8	19.2	2.1	1.1	-	2. Professionals			
3. เจ้าหน้าที่เทคนิคและผู้ประกอบวิชาชีพ ที่เกี่ยวข้องกับด้านต่างๆ	1.0	17.2	27.1	3.8	3.4	-	3. Technicians and associate professionals			
4. เสมียน	0.2	28.2	26.5	0.7	3.2	-	4. Clerks			
5. พนักงานบริการและผู้จำหน่ายสินค้า	6.5	8.5	75.6	156.5	80.6	-	5. Service workers and sell goods			
6. ผู้ปฏิบัติงานที่มีฝีมือในด้านการเกษตร ป่าไม้ และประมง	0.9	0.9	8.2	66.6	157.1	-	6. Skilled agricultural forest and fishery workers			
7. ช่างฝีมือ และผู้ปฏิบัติงานที่เกี่ยวข้อง	1.9	0.2	45.0	42.7	19.5	0.3	7. Craft and associate professionals			
8. ผู้ควบคุมเครื่องจักรโรงงานและเครื่องจักร และผู้ปฏิบัติงานด้านการประกอบ	-	0.6	38.7	8.4	1.8	-	8. Plant and machine controlors and assemblers			
9. ผู้ประกอบอาชีพทางพื้นฐาน	-	7.6	92.1	14.7	8.2	-	9. Elementary occupations			
10. คนงานซึ่งมิได้จำแนกไว้ในหมวดอื่น	-	-	-	-	-	-	10. Workers not classifiable by occupation			

ตารางที่ 6 จำนวนผู้มีงานทำ จำแนกตามสถานภาพทำงาน อาชีพ เพศ และเขตการปกครอง ภาคเหนือ (ต่อ)
TABLE 6 EMPLOYED PERSONS BY WORK STATUS, OCCUPATION, SEX AND AREA, NORTHERN REGION (Contd.)

ไตรมาสที่ 3/2557 : Quarter 3/2014 หน่วยเป็นพัน : In Thousands

อาชีพ	สถานภาพการทำงาน Work Status							รวม	การรวมกลุ่ม Members of Producers' Cooperatives	ช่วยธุรกิจ ครอบครัว Unpaid Family Worker	OCCUPATION
	นายจ้าง Employer	ลูกจ้างรัฐบาล Government Employee	ลูกจ้างเอกชน Private Employee	ทำงานส่วนตัว Own Account Worker	จ้างธุรกิจ Family Worker	เกษตรกร Producers	รวม TOTAL				
ยอตรวม	4,324.7	296.4	953.1	1,717.9	1,291.4	1.2	4,324.7	1.2	1,291.4		TOTAL
ชาย	2,384.2	152.9	562.4	1,191.3	428.9	-	2,384.2	-	428.9		MALE
1. ผู้จัดการ ข้าราชการระดับอาวุโส และผู้บัญชาการ	51.7	32.2	4.3	1.5	1.1	-	51.7	-	1.1		1. managers, senior officials and Legislators
2. ผู้ประกอบวิชาชีพด้านต่างๆ	36.2	26.2	6.6	3.1	-	-	36.2	-	-		2. Professionals
3. เจ้าหน้าที่เทคนิคและผู้ประกอบวิชาชีพ ที่เกี่ยวข้องกับด้านต่างๆ	29.6	13.9	11.1	4.3	-	-	29.6	-	-		3. Technicians and associate professionals
4. เสิมียน	31.1	13.4	14.3	1.2	1.3	-	31.1	-	1.3		4. Clerks
5. พนักงานบริการและผู้จำหน่ายสินค้า	166.4	24.2	35.4	67.1	37.3	-	166.4	-	37.3		5. Service workers and sell goods
6. ผู้ปฏิบัติงานที่มีฝีมือด้านการเกษตร ป่าไม้ และประมง	1,401.7	5.8	24.6	996.0	364.3	-	1,401.7	-	364.3		6. Skilled agricultural forest and fishery workers
7. ช่างฝีมือ และผู้ปฏิบัติงานที่เกี่ยวข้อง	300.7	11.1	197.3	64.6	11.4	-	300.7	-	11.4		7. Craft and associate professionals
8. ผู้ควบคุมเครื่องจักรโรงงานและเครื่องจักร และผู้ปฏิบัติงานด้านการประกอบ	135.1	13.4	87.3	27.0	2.7	-	135.1	-	2.7		8. Plant and machine controllers and assemblers
9. ผู้ประกอบอาชีพงานพื้นฐาน	231.8	12.7	181.6	26.4	10.8	-	231.8	-	10.8		9. Elementary occupations
10. คนงานซึ่งมิได้จำแนกไว้ในหมวดอื่น	-	-	-	-	-	-	-	-	-		10. Workers not classifiable by occupation

ตารางที่ 6 จำนวนผู้มีงานทำ จำแนกตามสถานภาพทำงาน อาชีพ เพศ และเขตการปกครอง ภาคเหนือ (ต่อ)
TABLE 6 EMPLOYED PERSONS BY WORK STATUS, OCCUPATION, SEX AND AREA, NORTHERN REGION (Contd.)

ไตรมาสที่ 3/2557 : Quarter 3/2014

นongkhetphetsabul NON-MUNICIPAL AREA

หน่วยเป็นพัน : In Thousands

อาชีพ	สถานภาพการทำงาน Work Status							TOTAL	OCCUPATION
	รวม	นายจ้าง	ลูกจ้างรัฐบาล	ลูกจ้างเอกชน	ทำงานส่วนตัว	ช่วยธุรกิจครอบครัว	การรวมกลุ่ม		
	Total	Employer	Government Employee	Private Employee	Own Account Worker	Unpaid Family Worker	Members of Producers' Cooperatives		
หญิง	1,940.4	15.9	143.5	390.7	526.7	862.6	1.2	TOTAL	
1. ผู้จัดการ ข้าราชการระดับอาวุโส และผู้บริหาร	21.6	3.9	9.1	4.5	2.4	1.8	-	1. managers, senior officials and Legislators	
2. ผู้ประกอบวิชาชีพด้านต่างๆ	66.9	-	57.3	8.1	1.2	0.3	-	2. Professionals	
3. เจ้าหน้าที่เทคนิคและผู้ประกอบวิชาชีพที่เกี่ยวข้องกับด้านต่างๆ	30.0	0.9	14.8	10.7	3.2	0.4	-	3. Technicians and associate professionals	
4. เสมียน	62.9	-	33.7	25.4	0.5	3.2	-	4. Clerks	
5. พนักงานบริการและผู้จำหน่ายสินค้า	315.1	5.3	19.0	64.9	170.6	55.4	-	5. Service workers and sell goods	
6. ผู้ปฏิบัติงานที่มีฝีมือในด้านการเกษตร ป่าไม้ และประมง	1,059.5	3.9	0.3	21.0	279.4	754.8	-	6. Skilled agricultural forest and fishery workers	
7. ช่างฝีมือ และผู้ปฏิบัติงานที่เกี่ยวข้อง	127.1	1.6	-	48.4	50.5	25.5	1.2	7. Craft and associate professionals	
8. ผู้ควบคุมเครื่องจักรโรงงานและเครื่องจักร และผู้ปฏิบัติงานด้านการประกอบ	41.3	0.4	0.2	30.9	6.2	3.8	-	8. Plant and machine controllers and assemblers	
9. ผู้ประกอบอาชีพทางพื้นฐาน	216.1	-	9.1	176.8	12.7	17.5	-	9. Elementary occupations	
10. คนงานซึ่งมิได้จำแนกไว้ในหมวดอื่น	-	-	-	-	-	-	-	10. Workers not classifiable by occupation	

ตารางที่ 7 จำนวนผู้มีงานทำ จำแนกตามสถานภาพทำงาน อุตสาหกรรม เพศ และเขตการปกครอง ภาคเหนือ (ต่อ)
TABLE 7 EMPLOYED PERSONS BY WORK STATUS, INDUSTRY, SEX AND AREA, NORTHERN REGION (Contd.)

หน่วยเป็นพัน : In Thousands

อุตสาหกรรม	ในเขตเทศบาล MUNICIPAL AREA										INDUSTRY
	รวม	นายจ้าง Employer	ลูกจ้างรัฐบาล Government Employee	สถานภาพการทำงาน Work Status				ช่วยธุรกิจ ครอบครัว Unpaid Family Worker	การรวมกลุ่ม Members of Producers' Cooperatives	TOTAL	
				ลูกจ้างเอกชน Private Employee	ทำงานส่วนตัว Own Account Worker	จ้างเหมา Contractor	ลูกจ้างของรัฐ Government Employee				
ยอดรวม	2,224.3	67.9	296.1	722.9	735.0	402.2	0.3				
ชาย	1,153.0	47.3	157.2	386.1	437.9	124.7	-				MALE
1 เกษตรกรรม การป่าไม้ และการประมง	348.7	3.8	0.6	41.7	249.3	53.2	-				1. Agriculture, forestry and fishing
2. การทำเหมืองแร่ และเหมืองหิน	4.5	-	-	4.4	0.1	-	-				2. Mining and quarrying
3. การผลิต	133.7	7.2	1.1	78.8	33.6	13.1	-				3. Manufacturing
4. ไฟฟ้า ก๊าซ ไอน้ำและระบบปรับอากาศ	7.5	-	7.2	0.3	-	-	-				4. Electricity, gas, steam and air conditioning supply
5. การจัดหาไฟฟ้า การจัดการและการบำบัดน้ำเสีย ของเสีย และสิ่งขี้มูล	3.9	-	2.6	0.5	0.6	0.1	-				5. Water supply; sewerage, waste management and remediation activities
6. การก่อสร้าง	130.8	17.0	-	101.7	8.4	3.7	-				6. Construction
7. การขายส่ง และการขายปลีก การซ่อมยานยนต์	216.1	13.3	0.0	81.0	86.1	35.7	-				7. Wholesale and retail trade; repair of motor vehicles and motorcycles
8. การขนส่ง และสถานที่เก็บสินค้า	29.0	-	5.1	8.3	15.4	0.3	-				8. Transportation and storage
9. ที่พักแรมและบริการด้านอาหาร	51.8	3.1	-	13.1	18.9	16.7	-				9. Accommodation and food service activities
10. ข้อมูลข่าวสารและการสื่อสาร	6.6	-	1.5	3.5	1.5	0.1	-				10. Information and communication
11. กิจกรรมทางการเงินและการประกันภัย	21.9	-	6.3	14.8	0.7	0.1	-				11. Financial and insurance activities
12. กิจกรรมอสังหาริมทรัพย์	0.7	-	-	0.5	0.2	-	-				12. Real estate activities
13. กิจกรรมทางวิชาชีพ วิทยาศาสตร์ และเทคนิค	10.0	1.5	1.1	3.0	4.4	-	-				13. Professional, scientific and technical activities
14. กิจกรรมการบริหารและการสนับสนุน	15.8	0.2	0.2	12.0	3.1	0.3	-				14. Administrative and support service activities
15. การบริหารราชการ การป้องกันประเทศ การประกันสังคม	83.9	-	83.9	-	-	-	-				15. Public administration and defence; compulsory social security
16. การศึกษา	42.6	-	34.1	7.3	1.3	-	-				16. Education
17. กิจกรรมด้านสุขภาพและงานสังคมสงเคราะห์	14.8	-	11.4	2.9	0.5	-	-				17. Human health and social work activities
18. ศิลปะ ความบันเทิง และนันทนาการ	11.0	0.9	2.0	4.1	3.8	0.2	-				18. Arts, entertainment and recreation
19. กิจกรรมบริการด้านอื่น ๆ	17.5	0.3	0.2	6.0	10.0	1.2	-				19. Other service activities
20. กิจกรรมการจ้างงานในครัวเรือนส่วนบุคคล การผลิตสินค้าและบริการที่ทำขึ้นเองเพื่อใช้ในครัวเรือน	1.5	-	-	1.5	-	-	-				20. Activities of households as employers; undifferentiated goods and services-producing activities of households for own use
21. กิจกรรมขององค์การระหว่างประเทศ	0.7	-	-	0.7	-	-	-				21. Activities of extraterritorial organizations and bodies
22. ไม่ทราบ	-	-	-	-	-	-	-				22. Unknown

ตารางที่ 7 จำนวนผู้มีงานทำ จำแนกตามสถานภาพทำงาน อุตสาหกรรม เพศ และเขตการปกครอง ภาคเหนือ (ต่อ)
TABLE 7 EMPLOYED PERSONS BY WORK STATUS, INDUSTRY, SEX AND AREA, NORTHERN REGION (Contd.)

อุตสาหกรรม	ในเขตเทศบาล MUNICIPAL AREA										INDUSTRY
	รวม	นายจ้าง Employer	ลูกจ้างรัฐบาล Government Employee	สถานภาพการทำงาน Work Status				ช่วยธุรกิจ ครอบครัว Unpaid Family Worker	การรวมกลุ่ม Members of Producers' Cooperatives	FEMALE	
				ลูกจ้างเอกชน Private Employee	ทำงานส่วนตัว Own Account Worker	จ้างเหมา Contractor	จ้างเหมา Contractor				
1,071.3	20.6	138.9	336.9	297.1	277.5	0.3					
หญิง											
1. เกษตรกรรม การป่าไม้ และการประมง	0.9	1.9	35.9	66.6	157.1	-	1. Agriculture, forestry and fishing				
2. การทำเหมืองแร่ และเหมืองหิน	-	-	0.5	-	-	-	2. Mining and quarrying				
3. การผลิต	3.3	0.5	95.7	49.5	23.5	0.3	3. Manufacturing				
4. ไฟฟ้า ก๊าซ ไอน้ำและระบบปรับอากาศ	-	2.2	0.1	-	-	-	4. Electricity, gas, steam and air conditioning supply				
5. การจัดหา น้ำ การจัดการและการบำบัดน้ำเสีย	-	1.5	-	-	0.4	-	5. Water supply; sewerage, waste management and remediation activities				
6. การก่อสร้าง	0.7	-	20.0	0.1	3.5	-	6. Construction				
7. การขายส่ง และการขายปลีก การซ่อมยานยนต์	9.2	-	62.3	91.5	63.6	-	7. Wholesale and retail trade; repair of motor vehicles and motorcycles				
8. การขนส่ง และสถานที่เก็บสินค้า	0.2	0.3	2.1	0.4	0.1	-	8. Transportation and storage				
9. ที่พักแรมและบริการด้านอาหาร	3.9	1.0	32.8	53.8	23.4	-	9. Accommodation and food service activities				
10. ข้อมูลข่าวสารและการสื่อสาร	-	0.6	0.6	0.3	0.1	-	10. Information and communication				
11. กิจกรรมทางการเงินและการประกันภัย	-	2.8	18.2	0.7	0.2	-	11. Financial and insurance activities				
12. กิจกรรมอสังหาริมทรัพย์	-	-	2.7	2.8	-	-	12. Real estate activities				
13. กิจกรรมทางวิชาชีพ วิทยาศาสตร์ และเทคนิค	0.7	0.9	4.6	0.7	1.6	-	13. Professional, scientific and technical activities				
14. กิจกรรมการบริหารและการสนับสนุน	0.1	-	8.7	0.7	1.4	-	14. Administrative and support service activities				
15. การบริหารราชการ การป้องกันประเทศ	-	40.5	-	-	-	-	15. Public administration and defence; compulsory social security				
16. การศึกษา	0.1	50.7	17.0	0.5	0.3	-	16. Education				
17. กิจกรรมด้านสุขภาพและงานสังคมสงเคราะห์	-	33.9	9.0	1.0	0.0	-	17. Human health and social work activities				
18. ศิลปะ ความบันเทิง และนันทนาการ	-	2.2	5.9	2.2	1.3	-	18. Arts, entertainment and recreation				
19. กิจกรรมบริการด้านอื่น ๆ	1.5	-	7.6	26.2	1.0	-	19. Other service activities				
20. กิจกรรมการจ้างงานในครัวเรือนส่วนบุคคล	-	-	13.0	-	-	-	20. Activities of households as employers; undifferentiated goods and services-producing activities of households for own use				
21. กิจกรรมขององค์กรระหว่างประเทศ	-	-	0.3	-	-	-	21. Activities of extraterritorial organizations and bodies				
22. ไม่ทราบ	-	-	-	-	-	-	22. Unknown				

ไตรมาสที่ 3/2557 : Quarter 3/2014

หน่วยเป็นพัน : in Thousands

ตารางที่ 8 จำนวนผู้จ้างทำ งานตามอาชีพ และอุตสาหกรรม ภาคเหนือ
TABLE 8 EMPLOYED PERSONS BY OCCUPATION AND INDUSTRY , NORTHERN REGION

ไตรมาสที่ 3/2557 : Quarter 3/2014

หน่วยนับพัน : In Thousands

อาชีพ	อุตสาหกรรม Industry														TOTAL
	รวม เกษตรกรรม และการป่าไม้ และการประมง	การทำเหมืองแร่	การผลิตไฟฟ้า ก๊าซ ไอน้ำระบบปรับสภาพ	การก่อสร้าง	การขนส่ง การขายปลีก การซ่อมแซม	การขนส่ง และสถานที่เก็บสินค้า บริการด้านอาหาร	ที่พักแรมและ บริการด้านอาหาร	ข้อมูลข่าวสาร และการสื่อสาร	การเงินและการประกันภัย	การก่อสร้าง	การก่อสร้าง	การก่อสร้าง	การก่อสร้าง	การก่อสร้าง	
	Agriculture	Mining	Electricity	Construction	wholesale/retail	Transportation and storage	Accommodation and food service	Information communication	Financial intermediation	Construction	Construction	Construction	Construction	Construction	
ยอดรวม	6,549.0	3,282.0	14.5	629.5	16.6	18.3	424.0	877.6	80.2	305.2	10.9	66.3	66.3	66.3	
1. ผู้จัดการ ข้าราชการระดับอาวุโส และผู้บริหารระดับสูง	149.2	1.9	-	10.0	0.9	0.1	23.5	22.3	2.1	7.6	0.2	5.1	5.1	1. managers, senior officials	
2. ผู้ประกอบวิชาชีพด้านต่างๆ	254.2	1.4	0.3	9.4	2.9	0.1	1.5	5.0	0.6	1.5	3.3	3.3	3.3	2. Professionals and Legislators	
3. เจ้าหน้าที่เทคนิคและผู้ประกอบวิชาชีพที่เกี่ยวข้องกับด้านต่างๆ	174.3	1.5	1.2	18.0	3.5	1.4	7.2	22.0	1.2	2.9	2.7	25.2	25.2	3. Technicians and associate professionals	
4. เสมียน	179.2	0.0	1.5	17.0	2.0	2.1	2.7	27.6	12.6	4.8	1.8	20.2	20.2	4. Clerks	
5. พนักงานบริการและผู้จำหน่ายสินค้า	1,020.7	0.5	0.8	19.9	0.2	1.0	1.1	564.4	3.7	259.7	0.4	5.6	5.6	5. Service workers and sell goods	
6. ผู้ปฏิบัติงานที่มีฝีมือในด้านการเกษตร ป่าไม้ และประมง	3,010.9	2,989.8	-	0.9	0.7	-	-	0.8	-	1.8	-	2.0	2.0	6. Skilled agricultural forest and fishery workers	
7. ช่างฝีมือ และผู้ปฏิบัติงานที่เกี่ยวข้อง	761.8	5.0	0.9	373.0	5.3	2.2	244.1	89.1	1.1	3.0	2.5	0.9	0.9	7. Craft and associate professionals	
8. ผู้ควบคุมเครื่องจักรโรงงานและเครื่องจักร และผู้ปฏิบัติงานด้านการประกอบ	314.1	22.2	8.6	138.3	0.6	5.6	15.2	37.7	51.1	0.8	-	2.9	2.9	8. Plant and machine controllers and assemblers	
9. ผู้ประกอบอาชีพทางพื้นฐาน	684.6	259.7	1.1	43.1	0.7	5.8	128.8	108.8	7.9	23.1	-	1.1	1.1	9. Elementary occupations	
10. คนงานซึ่งไม่ได้จำแนกไว้ในหมวดอื่น	-	-	-	-	-	-	-	-	-	-	-	-	-	10. Workers not classifiable by occupation	

ตารางที่ 8 จำนวนผู้มีงานทำ จำแนกตามอาชีพ และอุตสาหกรรม ภาคเหนือ (ต่อ)

TABLE 8 EMPLOYED PERSONS BY OCCUPATION AND INDUSTRY , NORTHERN REGION (Contd.)

ไตรมาสที่ 3/2557 : Quarter 3/2014

หน่วยเป็นพัน : In Thousands

อาชีพ	อุตสาหกรรม (ต่อ) Industry (Contd.)										ไม่ทราบ	OCCUPATION
	กิจกรรม อสังหาริมทรัพย์	กิจกรรมทางวิชาชีพ วิทยาศาสตร์ และเทคนิค	การบริหารสนับสนุน และป้องกันประเทศ	การบริหารราชการ ป้องกันประเทศ	การศึกษา	กิจกรรมด้านสุขภาพ และนันทนาการ	บริการด้านอื่นๆ	งานในครัวเรือนส่วนบุคคล	กิจกรรมขององค์กร	กิจกรรมของ Extra-territorial		
Real estate activities	Professional, scientific technical activities	Administrative support service activities	Public administration defence	Education	Health and social work	Art entertainment	Other service	Activities of household	territorial			
ยอดรวม	8.5	26.8	45.8	270.9	204.1	100.3	37.8	98.4	30.2	1.0	-	TOTAL
1. ผู้จัดการ ข้าราชการระดับอาวุโส และผู้ช่วยผู้ดูแลหมาย	0.1	3.2	0.2	56.7	8.5	2.8	0.3	3.9	-	-	-	1. managers, senior officials and Legislators
2. ผู้ประกอบวิชาชีพด้านต่างๆ	0.2	8.2	-	33.6	146.0	32.0	4.2	0.4	-	0.3	-	2. Professionals
3. เจ้าหน้าที่เทคนิคและผู้ประกอบวิชาชีพที่เกี่ยวข้องกับด้านต่างๆ	1.7	5.1	0.6	38.1	6.1	23.7	8.2	4.1	-	-	-	3. Technicians and associate professionals
4. เสมียน	1.3	3.2	7.8	49.7	11.9	10.2	2.7	0.2	-	-	-	4. Clerks
5. พนักงานบริการและผู้อำนวยการระดับ	4.7	0.1	15.8	37.5	25.2	24.1	7.8	44.3	4.1	-	-	5. Service workers and sell goods
6. ผู้ปฏิบัติงานที่มีฝีมือในด้านการเกษตร ป่าไม้ และประมง	-	1.3	2.4	4.9	2.6	0.2	1.9	0.7	0.8	-	-	6. Skilled agricultural forest and fishery workers
7. ช่างฝีมือ และผู้ปฏิบัติงานที่เกี่ยวข้อง	0.1	1.8	3.5	10.6	0.4	1.1	0.7	16.5	-	-	-	7. Craft and associate professionals
8. ผู้ควบคุมเครื่องจักรโรงงานและเครื่องจักร และผู้ปฏิบัติงานด้านการประกอบ	-	1.4	3.0	16.0	1.3	2.3	1.7	2.4	2.8	0.6	-	8. Plant and machine controllers and assemblers
9. ผู้ประกอบอาชีพทางพื้นฐาน	0.5	2.5	12.6	23.8	2.4	4.0	10.2	26.0	22.5	0.1	-	9. Elementary occupations
10. คนงานซึ่งไม่ได้จำแนกไว้ในหมวดอื่น	-	-	-	-	-	-	-	-	-	-	-	10. Workers not classifiable by occupation

ตารางที่ 8 จำนวนผู้จ้างทำ งานตามอาชีพ อุตสาหกรรม และ เพศ ภาคเหนือ
TABLE 8 EMPLOYED PERSONS BY OCCUPATION INDUSTRY AND SEX, NORTHERN REGION

อาชีพ	อุตสาหกรรม Industry													กิจการการเงินและการประกันภัย Financial intermediation	ข้อมูลข่าวสารและการสื่อสาร Information	กิจการบริการที่พักแรมและบริการด้านอาหาร Accommodation and food service	การขนส่งและสถานที่เก็บสินค้า Transportation and storage	การผลิตไฟฟ้า ก๊าซ ไอน้ำระบบรับอากาศ	การจัดน้ำดื่ม และประปา Water supply sewerage, waste	การก่อสร้าง	อุตสาหกรรม Industry		ข้อมูลข่าวสารและการสื่อสาร Information	กิจการการเงินและการประกันภัย Financial intermediation	OCCUPATION
	รวม		การขนส่ง		การผลิต	ไฟฟ้า ก๊าซ ไอน้ำระบบรับอากาศ	การจัดน้ำดื่ม และประปา Water supply sewerage, waste	การก่อสร้าง	การขนส่ง		ข้อมูลข่าวสารและการสื่อสาร Information	กิจการการเงินและการประกันภัย Financial intermediation	OCCUPATION												
	การป่าไม้และการประมง	การทำเหมืองแร่และเหมืองหิน	การป่าไม้และการประมง	การขนส่ง					การขนส่ง	การขนส่ง											การขนส่ง	การขนส่ง			
ชาย	3,537.3	1,866.9	10.9	282.3	13.2	14.0	348.4	416.8	71.6	8.3	32.2	MALE													
1. ผู้จัดการ ข้าราชการระดับอาวุโสและผู้ช่วยผู้บริหาร	102.0	0.5	-	5.0	0.9	0.0	20.9	11.2	2.1	0.2	1.9	1.1. managers, senior officials and Legislators													
2. ผู้ประกอบวิชาชีพด้านต่างๆ	95.9	0.5	0.3	7.0	2.6	0.1	1.5	2.0	0.6	3.1	2.7	2. Professionals													
3. เจ้าหน้าที่เทคนิคและผู้ประกอบวิชาชีพที่เกี่ยวข้องกับด้านต่างๆ	91.8	0.9	1.1	8.8	2.2	1.3	5.6	8.0	0.1	2.1	14.7	3. Technicians and associate professionals													
4. เสมียน	57.6	0.0	-	5.9	0.8	0.3	0.2	7.9	10.0	0.1	5.4	4. Clerks													
5. พนักงานบริการและผู้จำหน่ายสินค้า	378.0	0.5	0.8	10.2	0.2	0.9	1.1	204.4	3.0	0.4	1.6	5. Service workers and sell goods													
6. ผู้ปฏิบัติงานที่มีฝีมือในด้านเกษตร ป่าไม้ และประมง	1,717.8	1,700.3	-	0.5	0.7	-	-	0.5	-	-	2.0	6. Skilled agricultural forest and fishery workers													
7.ช่างฝีมือ และผู้ปฏิบัติงานที่เกี่ยวข้อง	525.1	1.4	0.9	170.9	5.3	2.2	228.4	80.4	1.1	2.5	0.9	7. Craft and associate professionals													
8. ผู้ควบคุมเครื่องจักรโรงงานและเครื่องจักรและผู้ปฏิบัติงานด้านการประกอบ	223.4	21.2	7.2	57.8	0.6	5.6	14.8	36.9	47.3	-	2.9	8. Plant and machine controllers and assemblers													
9. ผู้ประกอบอาชีพงานพื้นฐาน	345.9	141.7	0.7	16.4	0.1	3.6	75.8	65.5	7.3	-	0.2	9. Elementary occupations													
10. คนงานซึ่งมิได้จำแนกไว้ในหมวดอื่น	-	-	-	-	-	-	-	-	-	-	-	10. Workers not classifiable by occupation													
หญิง	3,011.7	1,415.1	3.6	347.2	3.4	4.3	75.7	460.9	8.6	2.5	34.1	FEMALE													
1. ผู้จัดการ ข้าราชการระดับอาวุโสและผู้ช่วยผู้บริหาร	47.3	1.4	-	5.0	-	0.1	2.6	11.1	-	0.1	3.3	3.1. managers, senior officials and Legislators													
2. ผู้ประกอบวิชาชีพด้านต่างๆ	158.4	0.9	-	2.4	0.3	-	-	3.1	-	0.2	0.7	2. Professionals													
3. เจ้าหน้าที่เทคนิคและผู้ประกอบวิชาชีพที่เกี่ยวข้องกับด้านต่างๆ	82.5	0.7	0.2	9.3	1.3	0.1	1.6	14.0	1.0	0.6	10.5	3. Technicians and associate professionals													
4. เสมียน	121.7	-	1.5	11.1	1.2	1.8	2.5	19.7	2.6	1.7	14.7	4. Clerks													
5. พนักงานบริการและผู้จำหน่ายสินค้า	642.7	-	0.0	9.7	-	0.1	-	360.0	0.7	-	4.0	5. Service workers and sell goods													
6. ผู้ปฏิบัติงานที่มีฝีมือในด้านเกษตร ป่าไม้ และประมง	1,293.1	1,289.6	-	0.4	-	-	-	0.3	-	-	0.9	6. Skilled agricultural forest and fishery workers													
7.ช่างฝีมือ และผู้ปฏิบัติงานที่เกี่ยวข้อง	236.7	3.6	-	202.2	-	-	15.7	8.7	-	-	1.6	7. Craft and associate professionals													
8. ผู้ควบคุมเครื่องจักรโรงงานและเครื่องจักรและผู้ปฏิบัติงานด้านการประกอบ	90.8	1.0	1.4	80.5	-	-	0.4	0.7	3.7	-	0.1	8. Plant and machine controllers and assemblers													
9. ผู้ประกอบอาชีพงานพื้นฐาน	338.7	118.0	0.5	26.7	0.6	2.2	52.9	43.3	0.6	-	20.6	9. Elementary occupations													
10. คนงานซึ่งมิได้จำแนกไว้ในหมวดอื่น	-	-	-	-	-	-	-	-	-	-	-	10. Workers not classifiable by occupation													

ตารางที่ 8 จำนวนผู้จ้างงานทำ จำนวนคนอาชีพ อุตสาหกรรม และ เขต ภาคเหนือ (ต่อ)
TABLE 8 EMPLOYED PERSONS OCCUPATION INDUSTRY AND SEX, NORTHERN REGION (Contd.)

ไตรมาสที่ 3/2557 : Quarter 3/2014

หน่วยนับเป็น : In Thousands

อาชีพ Occupation	อุตสาหกรรม (ต่อ) Industry (Contd.)													OCCUPATION											
	กิจกรรม อสังหาริมทรัพย์ Real estate activities	กิจกรรมทางวิชาชีพ และเทคนิค Professionals, scientific activities	การบริหารสนับสนุน และป้องกันประเทศ Administrative support service activities	การบริหารราชการ ป้องกันประเทศ Public administration	การศึกษา Health and social work	กิจกรรมด้านสุขภาพ และส่งเสริมสุขภาพ Health and social work	งานสังคมสงเคราะห์ และนันทนาการ Art, entertainment	บริการด้านอื่นๆ Other service	งานในครัวเรือน ส่วนบุคคล Activities of household	กิจกรรมนอก อาณาเขต Extra-territorial	ไม่ทราบ Unknown														
ชาย MALE																									
1. ผู้จัดการ ข้าราชการระดับอาวุโส และผู้บริหารระดับสูง และผู้บริหารระดับสูง	0.1	1.7	0.1	43.8	6.2	2.4	0.2	0.6	-	-	-	-	-	-	-	-	-	-	-	-	-	-	-	1. managers, senior officials and Legislators	
2. ผู้ประกอบการวิชาชีวด้านต่างๆ	0.2	5.8	-	14.9	45.7	4.8	2.6	0.2	0.1	-	-	-	-	-	-	-	-	-	-	-	-	-	-	2. Professionals	
3. เจ้าหน้าที่เทคนิคและผู้ประกอบวิชาชีพ ที่เกี่ยวข้องกับด้านต่างๆ	0.6	2.5	0.4	27.1	2.1	5.6	4.6	3.0	-	-	-	-	-	-	-	-	-	-	-	-	-	-	-	3. Technicians and associate professionals	
4. เสมียน	-	0.2	4.7	14.3	1.3	2.0	1.6	0.2	-	-	-	-	-	-	-	-	-	-	-	-	-	-	-	4. Clerks	
5. พนักงานบริการและผู้จำหน่ายสินค้า	0.3	0.1	11.9	33.1	12.4	4.1	3.3	14.5	-	-	-	-	-	-	-	-	-	-	-	-	-	-	-	5. Service workers and sell goods	
6. ผู้ปฏิบัติงานที่มีฝีมือในด้านการเกษตร ป่าไม้ และประมง	-	1.1	1.7	4.8	2.1	0.2	1.6	0.7	0.8	-	-	-	-	-	-	-	-	-	-	-	-	-	-	6. Skilled agricultural forest and fishery workers	
7.ช่างฝีมือ และผู้ปฏิบัติงานที่เกี่ยวข้อง และผู้ปฏิบัติงานด้านการประกอบ และผู้ปฏิบัติงานด้านพลังงานพื้นฐาน	0.1	1.8	3.0	10.6	0.4	1.1	0.7	12.2	-	-	-	-	-	-	-	-	-	-	-	-	-	-	-	7. Craft and associate professionals and assemblers	
8. ผู้ควบคุมเครื่องจักรโรงงานและเครื่องจักร และผู้ปฏิบัติงานด้านพลังงานพื้นฐาน	-	0.6	2.9	16.0	1.3	1.5	1.7	1.1	2.8	-	-	-	-	-	-	-	-	-	-	-	-	-	-	8. Plant and machine controllers and assemblers	
9. ผู้ประกอบอาชีพงานพื้นฐาน	0.1	2.1	2.6	15.5	0.2	0.0	3.2	7.4	1.1	-	-	-	-	-	-	-	-	-	-	-	-	-	-	9. Elementary occupations	
10. คนงานซึ่งไม่ได้จำแนกไว้ในหมวดอื่น	-	-	-	-	-	-	-	-	-	-	-	-	-	-	-	-	-	-	-	-	-	-	-	-	10. Workers not classifiable by occupation
หญิง FEMALE																									
1. ผู้จัดการ ข้าราชการระดับอาวุโส และผู้บริหารระดับสูง	7.1	10.8	18.7	90.9	132.6	78.6	18.3	58.6	25.5	0.3	-	-	-	-	-	-	-	-	-	-	-	-	-	1. managers, senior officials and Legislators	
2. ผู้ประกอบการวิชาชีวด้านต่างๆ	-	2.4	-	18.6	100.3	27.2	1.6	0.2	-	-	-	-	-	-	-	-	-	-	-	-	-	-	-	2. Professionals	
3. เจ้าหน้าที่เทคนิคและผู้ประกอบวิชาชีพ ที่เกี่ยวข้องกับด้านต่างๆ	1.1	2.6	0.2	11.0	4.0	18.0	3.6	1.2	-	-	-	-	-	-	-	-	-	-	-	-	-	-	-	3. Technicians and associate professionals	
4. เสมียน	1.3	3.0	3.1	35.4	10.6	8.2	1.1	-	-	-	-	-	-	-	-	-	-	-	-	-	-	-	-	4. Clerks	
5. พนักงานบริการและผู้จำหน่ายสินค้า	4.4	-	3.9	4.4	12.8	20.0	4.6	29.8	4.1	-	-	-	-	-	-	-	-	-	-	-	-	-	-	5. Service workers and sell goods	
6. ผู้ปฏิบัติงานที่มีฝีมือในด้านการเกษตร ป่าไม้ และประมง	-	0.2	0.6	0.2	0.5	-	0.3	-	-	-	-	-	-	-	-	-	-	-	-	-	-	-	-	6. Skilled agricultural forest and fishery workers	
7.ช่างฝีมือ และผู้ปฏิบัติงานที่เกี่ยวข้อง และผู้ปฏิบัติงานด้านพลังงานและเครื่องจักร และผู้ปฏิบัติงานด้านการประกอบ	0.1	-	0.6	-	-	0.1	-	4.3	-	-	-	-	-	-	-	-	-	-	-	-	-	-	-	7. Craft and associate professionals and assemblers	
8. ผู้ควบคุมเครื่องจักรโรงงานและเครื่องจักร และผู้ปฏิบัติงานด้านพลังงานพื้นฐาน	-	0.8	0.2	-	-	0.8	-	1.3	-	-	-	-	-	-	-	-	-	-	-	-	-	-	-	8. Plant and machine controllers and assemblers	
9. ผู้ประกอบอาชีพงานพื้นฐาน	0.4	0.4	10.0	8.3	2.2	3.9	7.0	18.7	21.4	0.1	-	-	-	-	-	-	-	-	-	-	-	-	-	9. Elementary occupations	
10. คนงานซึ่งไม่ได้จำแนกไว้ในหมวดอื่น	-	-	-	-	-	-	-	-	-	-	-	-	-	-	-	-	-	-	-	-	-	-	-	-	10. Workers not classifiable by occupation

ตารางที่ 8 จำนวนผู้มีงานทำ จำแนกตามอาชีพ อุตสาหกรรม เขต และเขตการปกครอง ภาคเหนือ

TABLE 8 EMPLOYED PERSONS BY OCCUPATION INDUSTRY SEX AND AREA , NORTHERN REGION

อาชีพ	เขตเทศบาล MUNICIPAL AREA													รวม	อุตสาหกรรม Industry	การก่อสร้าง Construction	การขนส่ง การขายส่ง การค้าปลีก การค้าส่ง การขนส่ง และ สถานที่เก็บสินค้า การขนถ่าย การซ่อมยานยนต์ whole sale&retail	ที่พักแรมและ บริการด้านอาหาร Accommodation and food service	ข้อมูลข่าวสาร และการสื่อสาร Information communication	การเงินและการประกันภัย Financial Intermediation	OCCUPATION
	การเกษตร และการประมง Agriculture	เหมืองแร่ และเหมืองหิน Mining	การทำเหมืองแร่ และเหมืองหิน	การผลิตไฟฟ้า ก๊าซ ไอน้ำระบบปรับอากาศ Electricity	การจัดทำน้ำบาดาล และประปา Water supply	การก่อสร้าง Construction	การขนส่ง การค้าปลีก การค้าส่ง การขนส่ง และ สถานที่เก็บสินค้า การขนถ่าย การซ่อมยานยนต์ whole sale&retail	ที่พักแรมและ บริการด้านอาหาร Accommodation and food service	ข้อมูลข่าวสาร และการสื่อสาร Information communication	การเงินและการประกันภัย Financial Intermediation											
ยอดรวม	611.0	5.0	306.6	9.7	5.8	155.0	442.7	32.2	166.7	8.2	43.9	43.9	43.9	43.9	TOTAL						
ชาย	348.7	4.5	133.7	7.5	3.9	130.8	216.1	29.0	51.8	6.6	21.9	21.9	21.9	21.9	MALE						
1. ผู้จัดการ ข้าราชการระดับอาวุโส และผู้บัญชาการหน่วย	0.1	-	3.7	0.3	0.0	10.9	8.5	0.8	2.5	0.2	1.3	1.3	1.3	1.3	1. managers, senior officials and Legislators						
2. ผู้ประกอบการวิสาหกิจต่างๆ	0.5	0.3	4.9	1.7	0.1	1.1	1.2	-	1.3	2.2	1.6	1.6	1.6	2. Professionals							
3. เจ้าหน้าที่เทคนิคและผู้ประกอบการวิชาชีพ ที่เกี่ยวข้องกับด้านต่างๆ	0.4	1.1	5.8	2.2	0.8	4.1	6.8	-	-	2.1	10.3	10.3	10.3	3. Technicians and associate professionals							
4. เสมียน	0.0	-	2.2	0.1	0.3	-	4.0	4.8	1.4	0.1	2.8	2.8	2.8	4. Clerks							
5. พนักงานบริการและผู้จำหน่ายสินค้า	0.2	-	5.9	0.2	0.6	0.9	115.1	1.9	43.8	0.4	1.5	1.5	1.5	5. Service workers and sell goods							
6. ผู้ปฏิบัติงานที่มีฝีมือในด้านการเกษตร ป่าไม้ และประมง	308.9	-	0.1	0.1	-	-	0.5	-	0.1	-	1.6	1.6	1.6	6. Skilled agricultural forest and fishery workers							
7. ช่างฝีมือ และผู้ปฏิบัติงานที่เกี่ยวข้อง	0.7	-	79.0	2.5	0.7	84.3	38.7	0.9	1.0	1.6	0.9	0.9	0.9	7. Craft and associate professionals							
8. ผู้ควบคุมเครื่องจักรโรงงานและเครื่องจักร และผู้ปฏิบัติงานด้านการประกอบ	3.9	3.1	23.2	0.2	0.5	3.6	16.2	18.9	0.7	-	2.1	2.1	2.1	8. Plant and machine controllers and assemblers							
9. ผู้ประกอบอาชีพงานพื้นฐาน	34.1	-	9.0	0.1	1.0	25.8	25.1	1.7	1.1	-	-	-	-	9. Elementary occupations							
10. คนงานซึ่งมิได้จำแนกไว้ในหมวดอื่น	-	-	-	-	-	-	-	-	-	-	-	-	-	10. Workers not classifiable by occupation							

ตารางที่ 8 จำนวนผู้มีงานทำ จำแนกตามอาชีพ อุตสาหกรรม เขต และเขตการปกครอง ภาคเหนือ

TABLE 8 EMPLOYED PERSONS BY OCCUPATION INDUSTRY SEX AND AREA , NORTHERN REGION

อาชีพ	ในเขตเทศบาล MUNICIPAL AREA														หน่วยนับ : person
	รวม	เกษตรกรรม	การทำเหมืองแร่และเหมืองหิน	การผลิตไฟฟ้า ก๊าซไอน้ำระบบปรับอากาศ	จัดการน้ำ บำบัดน้ำเสีย และประปา	การก่อสร้าง	อุตสาหกรรม	การขายส่ง การขายปลีก การซ่อมยานยนต์	การขนส่ง และสถานที่เก็บสินค้า	ที่พักแรมและบริการด้านอาหาร	ข้อมูลข่าวสารและการสื่อสาร	การเงินและการประกันภัย	การจ้างงาน	การจ้างงาน	
	Total	Agriculture	Mining	Manufacturing	Electricity	Water supply	Construction	wholesale sale&retail	Transportation	Accommodation	Information communication	Financial Intermediation	Employment	Employment	
หญิง	1,071.3	262.3	0.5	172.8	2.2	1.9	24.3	226.5	3.2	114.9	1.6	22.0		FEMALE	
1. ผู้จัดการ ข้าราชการระดับอาวุโส และผู้บริหารฝ่าย	25.7	0.1	-	2.7	-	0.1	1.4	5.7	-	2.8	-	2.7	1. managers, senior officials and Legislators		
2. ผู้ประกอบวิชาชีพด้านต่างๆ	91.5	0.9	-	1.9	0.3	-	-	2.9	-	0.2	0.2	0.5	2. Professionals		
3. เจ้าหน้าที่เทคนิคและผู้ประกอบวิชาชีพที่เกี่ยวข้องกับด้านต่างๆ	52.5	0.7	0.2	7.0	0.4	0.1	1.4	9.3	0.7	1.2	0.6	7.1	3. Technicians and associate professionals		
4. เสมียน	58.8	-	0.3	4.4	1.0	1.2	1.3	6.4	1.9	1.3	0.8	7.8	4. Clerks		
5. พนักงานบริการและผู้จำหน่ายสินค้า	327.6	-	0.0	4.7	-	0.1	-	182.0	0.2	96.1	-	3.5	5. Service workers and sell goods		
6. ผู้ปฏิบัติงานที่มีมือในด้านเกษตร ป่าไม้ และประมง	233.6	231.5	-	0.4	-	-	-	0.2	-	-	-	-	6. Skilled agricultural forest and fishery workers		
7. ช่างฝีมือ และผู้ปฏิบัติงานที่เกี่ยวข้อง	109.6	2.8	-	94.9	-	-	3.7	5.0	-	0.4	-	-	7. Craft and associate professionals		
8. ผู้ควบคุมเครื่องจักรโรงงานและเครื่องจักร และผู้ปฏิบัติงานด้านการประกอบ	49.4	-	-	46.8	-	-	0.4	0.4	0.3	0.1	-	-	8. Plant and machine controllers and assemblers		
9. ผู้ประกอบอาชีพงานพื้นฐาน	122.6	26.3	-	10.2	0.6	0.4	16.1	14.7	0.1	12.8	-	0.4	9. Elementary occupations		
10. คนงานซึ่งมิได้จำแนกไว้ในหมวดอื่น	-	-	-	-	-	-	-	-	-	-	-	-	10. Workers not classifiable by occupation		

ตารางที่ 8 จำนวนผู้มีงานทำ จำแนกตามอาชีพ อุตสาหกรรม เพศ และเขตการปกครอง ภาคเหนือ (ต่อ)

TABLE 8 EMPLOYED PERSONS BY OCCUPATION INDUSTRY SEX AND AREA , NORTHERN REGION (Contd.)

ไตรมาสที่ 3/2557 : Quarter 3/2014

ในเขตเทศบาล MUNICIPAL AREA

หน่วยเป็นพัน : In Thousands

อาชีพ	อุตสาหกรรม (ต่อ) Industry (Contd.)										กิจกรรมของ องค์การ Extra-territorial	งานในครัวเรือน Activities of household	OCCUPATION
	กิจกรรม อสังหาริมทรัพย์ Real estate activities	กิจกรรมทางวิชาชีพ วิทยุและเทคนิค Professional/scientific technical activities	การบริหารสนับสนุน และป้องกันประเทศ Administrative and support service activities	การบริหารราชการ ป้องกันประเทศ Public admin- istration defence	การศึกษา Education	งานสังคมสงเคราะห์ Health and social work	ศิลปะ ความบันเทิง และนันทนาการ Art, entertainm ent	บริการด้านอื่นๆ Other service	54.0	14.5			
ยอดรวม	6.2	18.4	26.7	124.4	111.2	58.8	22.6	54.0	14.5	1.0	-	TOTAL	
ชาย	0.7	10.0	15.8	83.9	42.6	14.8	11.0	17.5	1.5	0.7	-	MALE	
1. ผู้จัดการ ข้าราชการระดับอาวุโส และผู้บัญชาการกองทัพอากาศ	-	1.7	0.1	14.4	4.3	1.0	0.2	0.4	-	-	-	1. managers, senior officials and Legislators	
2. ผู้ประกอบวิชาชีพด้านต่างๆ	0.2	4.7	-	7.8	28.1	2.6	1.3	0.1	-	0.1	-	2. Professionals	
3. เจ้าหน้าที่เทคนิคและผู้ประกอบวิชาชีพ ที่เกี่ยวข้องกับด้านต่างๆ	0.0	1.1	0.4	14.8	2.1	5.1	3.3	1.9	-	-	-	3. Technicians and associate professionals	
4. เสมียน	-	0.2	1.1	5.6	1.3	0.9	1.6	-	-	-	-	4. Clerks	
5. พนักงานบริการและผู้จำหน่ายสินค้า	0.3	0.1	7.1	18.9	5.2	2.5	1.3	5.9	-	-	-	5. Service workers and sell goods	
6. ผู้ปฏิบัติงานที่มีฝีมือในด้านการเกษตร ป่าไม้ และประมง	-	0.4	1.3	1.7	0.4	0.2	0.5	-	0.4	-	-	6. Skilled agricultural forest and fishery workers	
7. ช่างฝีมือ และผู้ปฏิบัติงานที่เกี่ยวข้อง	0.1	0.9	1.7	4.5	0.2	1.1	-	5.7	-	-	-	7. Craft and associate professionals	
8. ผู้ควบคุมเครื่องจักรโรงงานและเครื่องจักร และผู้ปฏิบัติงานด้านการประกอบ	-	0.1	2.2	8.2	1.0	1.5	1.3	0.1	0.8	0.6	-	8. Plant and machine controllers and assemblers	
9. ผู้ประกอบอาชีพงานพื้นฐาน	0.1	0.9	1.9	8.0	0.2	0.0	1.5	3.4	0.4	-	-	9. Elementary occupations	
10. คนงานซึ่งมิได้จำแนกไว้ในหมวดอื่น	-	-	-	-	-	-	-	-	-	-	-	10. Workers not classifiable by occupation	

ตารางที่ 8 จำนวนผู้มีงานทำ จำแนกตามอาชีพ อุตสาหกรรม เพศ และเขตการปกครอง ภาคเหนือ (ต่อ)

TABLE 8 EMPLOYED PERSONS BY OCCUPATION INDUSTRY SEX AND AREA , NORTHERN REGION (Contd.)

อาชีพ	ในเขตเทศบาล MUNICIPAL AREA										หน่วยเป็น千人 : person	
	อุตสาหกรรม (ต่อ) Industry (Contd.)											
	กิจกรรม อสังหาริมทรัพย์ Real Estate activities	กิจกรรมทางวิชาชีพ วิทยุและเทคนิค Professional/scientific technical activities	การบริหารสนับสนุน และป้องกันประเทศ Administrative support service activities	การบริหารราชการ และป้องกันประเทศ Public administration defence	การศึกษา Health and social work	ศิลปะ ความบันเทิง และนันทนาการ Art entertainment	บริการด้านอื่นๆ Other service	งานในครัวเรือน ส่วนบุคคล Activities of household	กิจกรรมขององค์กร Extra-territorial	ไม่ทราบ		OCCUPATION
หญิง	5.5	8.4	10.8	40.5	68.6	44.0	11.6	36.4	13.0	0.3	-	FEMALE
1. ผู้จัดการ ข้าราชการระดับอาวุโส และผู้บริหารภูมิภาค	-	1.5	0.1	4.7	1.6	0.4	0.1	1.8	-	-	-	1. managers, senior officials and Legislators
2. ผู้ประกอบวิชาชีพด้านต่างๆ	-	2.4	-	9.8	51.3	20.4	0.3	0.2	-	0.2	-	2. Professionals
3. เจ้าหน้าที่เทคนิคและผู้ประกอบวิชาชีพที่เกี่ยวข้องกับด้านต่างๆ	0.3	1.9	0.2	5.7	1.7	10.5	2.8	1.0	-	-	-	3. Technicians and associate professionals
4. เสมียน	0.6	2.2	2.6	15.1	7.4	3.9	0.7	-	-	-	-	4. Clerks
5. พนักงานบริการและผู้จำหน่ายสินค้า	4.4	-	3.5	1.2	4.5	6.1	2.7	17.3	1.3	-	-	5. Service workers and sell goods
6. ผู้ปฏิบัติงานที่มีฝีมือในด้านเกษตร ป่าไม้ และประมง	-	0.2	0.6	0.1	0.5	-	-	-	-	-	-	6. Skilled agricultural forest and fishery workers
7. ช่างฝีมือ และผู้ปฏิบัติงานที่เกี่ยวข้อง	0.1	-	0.6	-	-	0.1	-	2.2	-	-	-	7. Craft and associate professionals
8. ผู้ควบคุมเครื่องจักรโรงงานและเครื่องจักร และผู้ปฏิบัติงานด้านการประกอบ	-	-	0.2	-	-	0.6	-	0.7	-	-	-	8. Plant and machine controllers and assemblers
9. ผู้ประกอบอาชีพงานพื้นฐาน	0.1	0.2	3.2	3.9	1.6	2.0	5.0	13.3	11.6	0.1	-	9. Elementary occupations
10. คนงานซึ่งมิได้จำแนกไว้ในหมวดอื่น	-	-	-	-	-	-	-	-	-	-	-	10. Workers not classifiable by occupation

ตารางที่ 8 จำนวนผู้มีงานทำ จำแนกตามอาชีพ อุตสาหกรรม เพศ และเขตกาบครอง ภาคเหนือ

TABLE 8 EMPLOYED PERSONS BY OCCUPATION INDUSTRY SEX AND AREA, NORTHERN REGION

อาชีพ	นอกเขตเทศบาล NON-MUNICIPAL AREA													รวม	TOTAL
	รวม	เกษตรกรรม	อุตสาหกรรม	Industry	การก่อสร้าง	การขนส่ง และ การขายปลีก	การขนส่ง และ บริการด้านอาหาร	ข้อมูลข่าวสาร และการสื่อสาร	การเงินและการประกันภัย	การไฟฟ้า ก๊าซ ไอน้ำระบบปรับอากาศ	ไฟฟ้า ก๊าซ ไอน้ำระบบปรับอากาศ	การผลิต	การทำเหมืองแร่ และการประมง		
ชาย	2,384.2	1,518.2	6.4	148.6	5.7	10.1	217.6	200.6	42.6	38.5	1.7	10.3	MALE		
หญิง	51.7	0.4	-	1.3	0.5	-	10.0	2.7	1.3	1.9	-	0.6	FEMALE		
1. ผู้จัดการ ข้าราชการระดับอาวุโส และผู้บริหารระดับสูง	36.2	-	-	2.1	0.9	-	0.4	0.7	0.6	-	0.8	1.1	1.1	1.1	
2. ผู้ประกอบวิชาชีพด้านต่างๆ	29.6	0.4	-	2.9	-	0.5	1.5	1.2	0.1	1.2	-	4.5	4.5	4.5	
3. เจ้าหน้าที่เทคนิคและผู้ประกอบวิชาชีพที่เกี่ยวข้องกันต่างๆ	31.1	-	-	3.7	0.7	-	0.2	3.9	5.2	1.1	-	2.6	2.6	2.6	
4. เสมียน	166.4	0.3	0.8	4.3	-	0.3	0.2	89.3	1.2	31.6	-	0.2	0.2	0.2	
5. พนักงานบริการและผู้จำหน่ายสินค้า	1,401.7	1,391.4	-	0.4	0.6	-	-	-	-	0.8	-	0.5	0.5	0.5	
6. ผู้ปฏิบัติงานที่มีชื่อในด้านการเกษตร ป่าไม้ และประมง	300.7	0.7	0.9	91.9	2.8	1.5	144.1	41.7	0.3	0.5	0.9	-	-	-	
7. ข้าราชการ และผู้ปฏิบัติงานที่เกี่ยวข้อง	135.1	17.3	4.1	34.6	0.3	5.2	11.2	20.7	28.4	-	-	0.8	0.8	0.8	
8. ผู้ควบคุมเครื่องจักรโรงงานและเครื่องจักร และผู้ปฏิบัติงานด้านการประกอบ	231.8	107.6	0.7	7.4	-	2.6	50.0	40.4	5.6	1.4	-	0.2	0.2	0.2	
9. ผู้ประกอบอาชีพงานพื้นฐาน	-	-	-	-	-	-	-	-	-	-	-	-	-	-	
10. คนงานซึ่งมิได้จำแนกไว้ในหมวดอื่น	-	-	-	-	-	-	-	-	-	-	-	-	-	-	

ตารางที่ 8 จำนวนผู้จ้างงานทำ จำแนกตามอาชีพ และอุตสาหกรรม ภาคเหนือ

TABLE 8 EMPLOYED PERSONS OCCUPATION INDUSTRY AND AREA , NORTHERN REGION

อาชีพ	นอกเขตเทศบาล NON-MUNICIPAL AREA													รวม	Total	
	รวม เกษตรกรรม และการปศุสัตว์ และการประมง และเลี้ยงปศุสัตว์	การทำเหมืองแร่	การผลิตไฟฟ้า ก๊าซ ไอน้ำระบบปรับอากาศ	การก่อสร้าง	อุตสาหกรรม Last Industry	การขนส่ง การขายปลีก การขายส่ง	การขนส่ง และสถานที่เก็บสินค้า	ที่พักแรมและ บริการด้านอาหาร	ข้อมูลข่าวสาร และการสื่อสาร	กิจกรรมการเงินและการประกันภัย	การประกอบกิจการ	การบริการ	การบริการ			OCCUPATION
	Agriculture and aquaculture	Mining	Electricity and water supply	Construction	Manufacturing	Transportation and storage	Accommodation and food service	Information and communication	Financial and intermediation	Manufacturing	Construction	Wholesale and retail trade	Information and communication	Financial and intermediation		
หญิง	1,940.4	1,152.8	3.1	174.4	1.1	2.4	51.4	234.3	5.4	100.0	0.9	12.1				FEMALE
1. ผู้จัดการ ข้าราชการระดับอาวุโส และผู้บริหารระดับสูง	21.6	1.3	-	2.3	-	-	1.2	5.4	-	0.5	0.1	0.6				1. managers, senior officials
2. ผู้ประกอบการวิชาชีพด้านต่างๆ และผู้เชี่ยวชาญ	66.9	-	-	0.6	-	-	-	0.1	-	-	-	0.2				2. Professionals
3. เจ้าหน้าที่เทคนิคและผู้ประกอบวิชาชีพที่เกี่ยวข้องกับด้านต่างๆ	30.0	-	-	2.3	0.9	-	0.2	4.8	0.4	0.4	-	3.4				3. Technicians and associate professionals
4. เสมียน	62.9	-	1.2	6.8	0.2	0.6	1.2	13.2	0.7	1.0	0.9	6.9				4. Clerks
5. พนักงานบริการและผู้จำหน่ายสินค้า	315.1	-	-	5.0	-	-	-	178.0	0.5	88.2	-	0.5				5. Service workers and sell goods
6. ผู้ปฏิบัติงานที่มีฝีมือในด้านเกษตรกรรม ป่าไม้ และประมง	1,059.5	1,058.0	-	-	-	-	-	0.1	-	0.9	-	-				6. Skilled agricultural forest and fishery workers
7. ช่างฝีมือ และผู้ปฏิบัติงานที่เกี่ยวข้อง	127.1	0.8	-	107.2	-	-	12.0	3.8	-	1.2	-	-				7. Craft and associate professionals
8. ผู้ควบคุมเครื่องจักรโรงงานและเครื่องจักร และผู้ปฏิบัติงานด้านการประกอบ	41.3	1.0	1.4	33.7	-	-	-	0.3	3.4	-	-	-				8. Plant and machine controllers and assemblers
9. ผู้ประกอบอาชีพงานพื้นฐาน	216.1	91.7	0.5	16.6	-	1.8	36.9	28.7	0.5	7.8	-	0.5				9. Elementary occupations
10. คนงานซึ่งมิได้จำแนกไว้ในหมวดอื่น	-	-	-	-	-	-	-	-	-	-	-	-				10. Workers not classifiable by occupation

ตารางที่ 8 จำนวนผู้มีงานทำ จำแนกตามอาชีพ อุตสาหกรรม เพศ และ เขตการปกครอง ภาคเหนือ (ต่อ)

TABLE 8 EMPLOYED PERSONS BY OCCUPATION INDUSTRY SEX AND AREA , NORTHERN REGION (Contd.)

หน่วยเป็นพัน : In Thousands

อาชีพ	อุตสาหกรรม (ต่อ) Industry (Contd.)										รวม	TOTAL	เพศ	SEX			
	กิจกรรมทางวิชาชีพ และเทคนิค Professional, scientific and technical activities	การบริหารสนับสนุน และป้องกันประเทศ Administrative and support service activities	การบริหารราชการ ป้องกันประเทศ Public admin- istration defence	การศึกษา Education	กิจกรรมด้านสุขภาพ งานสังคมสงเคราะห์ Health and social work	ศิลปะ ความบันเทิง และนันทนาการ Art, entertainment	บริการด้านอื่นๆ Other service Activities of	งานในครัวเรือน ส่วนบุคคล household	กิจกรรมของ องค์กร Extra- territorial	ไม่ทราบ Unknown					OCCUPATION		
1. ผู้จัดการ ข้าราชการระดับอาวุโส และผู้มีคุณวุฒิสูง	0.1	-	29.4	2.0	1.4	-	0.2	-	-	-	-	15.7	-	-	-	MALE	
2. ผู้ประกอบวิชาชีพด้านต่างๆ	0.7	11.3	96.1	28.9	6.9	8.6	22.3	3.2	-	-	-	-	-	-	-	MALE	
3. เจ้าหน้าที่เทคนิคและผู้ประกอบวิชาชีพ ที่เกี่ยวข้องกับด้านต่างๆ	0.6	-	12.2	-	0.6	1.3	1.1	-	-	-	-	-	-	-	-	1. managers, senior officials and Legislators	
4. เสมียน	-	3.6	8.7	-	1.1	-	0.2	-	-	-	-	-	-	-	-	2. Professionals	
5. พนักงานบริการและผู้จำหน่ายสินค้า	-	4.8	14.3	7.2	1.6	2.0	8.5	-	-	-	-	-	-	-	-	3. Technicians and associate professionals	
6. ผู้ปฏิบัติงานที่มีชื่อในด้านการเกษตร ป่าไม้ และประมง	-	0.5	3.1	1.7	-	1.1	0.7	0.5	-	-	-	-	-	-	-	4. Clerks	
7. ข้าราชการ และผู้ปฏิบัติงานที่เกี่ยวข้อง	-	1.2	6.1	0.2	-	0.7	6.5	-	-	-	-	-	-	-	-	5. Service workers and sell goods workers	
8. ผู้ควบคุมเครื่องจักรโรงงานและเครื่องจักร และผู้ปฏิบัติงานด้านการประกอบ	-	0.6	7.8	0.2	-	0.5	1.0	2.0	-	-	-	-	-	-	-	6. Skilled agricultural forest and fishery workers	
9. ผู้ประกอบอาชีพงานพื้นฐาน	-	0.6	7.5	-	-	1.8	3.9	0.7	-	-	-	-	-	-	-	7. Craft and associate professionals and assemblers	
10. คนงานซึ่งมิได้จำแนกไว้ในหมวดอื่น	-	-	-	-	-	-	-	-	-	-	-	-	-	-	-	-	8. Plant and machine controllers and assemblers
	-	-	-	-	-	-	-	-	-	-	-	-	-	-	-	-	9. Elementary occupations
	-	-	-	-	-	-	-	-	-	-	-	-	-	-	-	-	10. Workers not classifiable by occupation

ตารางที่ 8 จำนวนผู้มีงานทำ จานแนตามอาชีพ และอุตสาหกรรม ภาคเหนือ (ต่อ)

TABLE 8 EMPLOYED PERSONS OCCUPATION INDUSTRY AND AREA , NORTHERN REGION (Contd.)

อาชีพ	อุตสาหกรรม (ต่อ) Industry (Contd.)										ไม่ทราบ	กิจการของ องค์กร Extra- territorial	OCCUPATION
	กิจกรรม อสังหาริมทรัพย์ Real estate activities	กิจกรรมทางวิชาชีพ วิชาชีพและเทคโนโลยี Professional, scientific technical activities	การบริหารสนับสนุน และป้องกันประเทศ Administrative and support service activities	การบริหารราชการ ป้องกันประเทศ Public admin- istration, defence	การศึกษา Education	งานสังคมสงเคราะห์ Health and social work	ศิลปะ ความบันเทิง และนันทนาการ Art entertainment	บริการด้านอื่นๆ Other service	งานในครัวเรือน Activities of household	กิจการของ องค์กร Extra- territorial			
หญิง	1.7	2.4	7.9	50.4	64.1	34.6	6.7	22.2	12.5	-	-	-	FEMALE
1. ผู้จัดการ ข้าราชการระดับอาวุโส และผู้บัญญัติกฎหมาย	-	-	-	8.3	0.6	-	-	1.4	-	-	-	-	1. managers, senior officials and Legislators
2. ผู้ประกอบวิชาชีพด้านต่างๆ	-	-	-	8.9	49.0	6.8	1.3	-	-	-	-	-	2. Professionals
3. เจ้าหน้าที่เทคนิคและผู้ประกอบวิชาชีพ ที่เกี่ยวข้องกับด้านต่างๆ	0.8	0.7	-	5.3	2.3	7.6	0.8	0.2	-	-	-	-	3. Technicians and associate professionals
4. เสมียน	0.7	0.8	0.5	20.3	3.2	4.3	0.4	-	-	-	-	-	4. Clerks
5. พนักงานบริการและผู้จำหน่ายสินค้า	-	-	0.4	3.2	8.3	13.9	1.8	12.5	2.7	-	-	-	5. Service workers and sell goods
6. ผู้ปฏิบัติงานที่มีฝีมือในด้านการเกษตร ป่าไม้ และประมง	-	-	-	0.1	-	-	0.3	-	-	-	-	-	6. Skilled agricultural forest and fishery workers
7. ช่างฝีมือ และผู้ปฏิบัติงานที่เกี่ยวข้อง และผู้ประกอบอาชีพงานพื้นฐาน	-	-	-	-	-	-	-	2.1	-	-	-	-	7. Craft and associate professionals
8. ผู้ควบคุมเครื่องจักรโรงงานและเครื่องจักร และผู้ปฏิบัติงานด้านการประกอบ	-	0.8	-	-	-	0.2	-	0.6	-	-	-	-	8. Plant and machine controllers and assemblers
9. ผู้ประกอบอาชีพงานพื้นฐาน	0.2	0.2	6.9	4.4	0.6	1.9	2.0	5.3	9.8	-	-	-	9. Elementary occupations
10. คนงานซึ่งมิได้จำแนกไว้ในหมวดอื่น	-	-	-	-	-	-	-	-	-	-	-	-	10. Workers not classifiable by occupation

ตารางที่ 9 จำนวนผู้มีงานทำ จำแนกตามอาชีพ จำนวนชั่วโมงทำงานต่อสัปดาห์ การมีเวลาเหลือพอและต้องการทำงานเพิ่มขึ้น ภาคเหนือ

TABLE 9 EMPLOYED PERSONS BY OCCUPATION, HOURS WORKED PER WEEK, AVAILABILITY FOR ADDITIONAL WORK , NORTHERN REGION

ไตรมาสที่ 3/2557 : Quarter 3/2014

หน่วยเป็นพัน : in Thousands

จำนวนชั่วโมงทำงาน และ การมีเวลาเหลือพอ และต้องการทำงานเพิ่มขึ้น	อาชีพ Occupation											HOURS WORKED, AND AVAILABILITY FOR ADDITIONAL WORK
	รวม Legislators & Managers	ผู้ปกครองวิชาชีพ ต่างต่าง Profes- sional	เจ้าหน้าที่เทคนิค และช่างประกอบ วิชาชีพ Technicians	เสมียน Clerks	พนักงานบริการ ผู้จำหน่ายสินค้า Service Workers	ด้านการเกษตร ปศุสัตว์และประมง Agricultural & Fishery	ช่างฝีมือและช่างปฏิบัติ งานที่เกี่ยวข้อง Craft & associat	ผู้ควบคุมเครื่องจักร งานด้านการประกอบ Plant & Machine controlors	ผู้ประกอบการอาชีพ งานพื้นฐาน Elementary occupations	คนงานซึ่งมี ได้จำแนกไว้ ในหมวดอื่น Not classifiable	TOTAL	
ยอดรวม	6,549.0	149.2	254.2	174.3	179.2	1,020.7	3,010.9	761.8	314.1	684.6	-	-
มี	68.7	0.2	0.7	0.2	-	2.4	31.3	10.0	2.7	21.3	-	Available
ไม่มี	6,480.3	149.1	253.5	174.1	179.2	1,018.4	2,979.6	751.8	311.4	663.3	-	Not available
มีงานประจำงานแต่ไม่ได้ทำงาน	23.4	0.1	1.5	1.8	0.9	5.1	5.1	4.2	2.5	2.1	-	With job not work
มี	3.5	-	0.6	0.1	-	0.1	0.2	1.3	0.5	0.7	-	Available
ไม่มี	19.9	0.1	1.0	1.7	0.9	5.0	5.0	2.8	2.0	1.5	-	Not available
1-9 ชั่วโมง	29.1	0.7	0.5	-	-	2.3	22.8	0.8	0.5	1.5	-	1-9 hours
มี	0.9	-	-	-	-	0.1	0.4	0.3	-	0.1	-	Available
ไม่มี	28.2	0.7	0.5	-	-	2.2	22.3	0.5	0.5	1.4	-	Not available
10-19 ชั่วโมง	135.9	0.9	1.4	1.0	-	8.4	102.8	7.8	2.0	11.6	-	10-19 hours
มี	11.8	-	-	-	-	0.4	3.9	2.0	0.8	4.7	-	Available
ไม่มี	124.1	0.9	1.4	1.0	-	8.0	99.0	5.8	1.2	6.9	-	Not available
20-29 ชั่วโมง	390.7	3.2	4.7	2.2	2.1	21.0	285.3	24.1	7.7	40.4	-	20-29 hours
มี	17.0	-	0.1	0.0	-	0.2	7.7	2.3	1.0	5.7	-	Available
ไม่มี	373.7	3.2	4.6	2.1	2.1	20.8	277.6	21.9	6.8	34.7	-	Not available
30-34 ชั่วโมง	302.6	2.2	5.2	4.7	0.5	26.4	196.5	30.2	6.2	30.8	-	30-34 hours
มี	12.1	-	-	-	-	-	7.2	2.0	0.2	2.7	-	Available
ไม่มี	290.5	2.2	5.2	4.7	0.5	26.4	189.3	28.2	6.1	28.1	-	Not available
35-39 ชั่วโมง	778.0	38.5	127.4	44.0	58.9	82.0	301.6	47.8	25.3	52.5	-	35-39 hours
มี	7.4	0.2	-	-	-	0.7	3.9	0.7	0.2	1.8	-	Available
ไม่มี	770.6	38.3	127.4	44.0	58.9	81.4	297.7	47.2	25.2	50.7	-	Not available
40-49 ชั่วโมง	2,867.0	56.6	85.6	80.4	95.3	362.2	1,282.3	391.6	156.5	356.6	-	40-49 hours
มี	15.6	-	-	-	-	0.9	7.9	1.2	0.1	5.6	-	Available
ไม่มี	2,851.4	56.6	85.6	80.4	95.3	361.3	1,274.4	390.4	156.4	351.1	-	Not available
50 ชั่วโมงขึ้นไป	2,022.4	47.2	27.9	40.3	21.6	513.4	814.4	255.3	113.3	189.1	-	50 hours and over
มี	0.5	-	-	0.1	-	-	0.1	0.2	-	0.2	-	Available
ไม่มี	2,021.9	47.2	27.9	40.2	21.6	513.4	814.3	255.1	113.3	188.9	-	Not available

ตารางที่ 9 จำนวนผู้จ้างงานที่จ้างตามอาชีพ จำนวนชั่วโมงทำงานต่อสัปดาห์ การมีเวลาถือพาสปอร์ตและต่อการทำงานเพิ่มขึ้น และเพศ ภาคเหนือ
 TABLE 9 EMPLOYED PERSONS BY OCCUPATION, HOURS WORKED PER WEEK, AVAILABILITY FOR ADDITIONAL WORK AND SEX, NORTHERN REGION

ไตรมาสที่ 3/2557 : Quarter 3/2014

หน่วยเป็นพัน : In Thousands

จำนวนชั่วโมงทำงาน เพศ และ การมีเวลาถือพาสปอร์ต และต่อการทำงานเพิ่มขึ้น	รวม	อาชีพ										ผู้ประกอบอาชีพ งานพื้นฐาน Elementary occupations	ผู้ควบคุมเครื่องจักร Plant & Machine controls	คนงานซึ่งมี ได้จำแนกไว้ ในหมวดอื่น Not classified	HOURS WORKED, SEX AND AVAILABILITY FOR ADDITIONAL WORK	
		ผู้จัดการ Legislators & Managers	ผู้ประกอบวิชาชีพ ด้านต่างๆ Professional	เจ้าหน้าที่เทคนิค และปฏิบัติการ Technicians	เสมียน Clerks	พนักงานบริการ ผู้จำหน่ายสินค้า Service Workers	ด้านการเกษตร ป่าไม้และประมง Agricultural & Fishery	ช่างฝีมือและผู้ปฏิบัติ งานที่เกี่ยวข้อง Craft & associat	ผู้ควบคุมเครื่องจักร Plant & Machine controls	ผู้ประกอบอาชีพ งานพื้นฐาน Elementary occupations	คนงานซึ่งมี ได้จำแนกไว้ ในหมวดอื่น Not classified					
ชาย	3,537.3	102.0	95.9	91.8	57.6	378.0	1,717.8	525.1	223.4	345.9	-	-	-	-	-	TOTAL (MALE)
มี	37.2	0.2	0.1	0.2	-	0.1	19.3	7.0	1.6	8.7	-	-	-	-	-	Available
ไม่มี	3,500.1	101.8	95.8	91.6	57.6	377.9	1,698.5	518.0	221.8	337.2	-	-	-	-	-	Not available
มีงานประจำแต่ไม่ได้ทำงาน	12.5	-	0.1	1.4	-	1.5	4.0	1.7	2.5	1.3	-	-	-	-	-	With job not work
มี	0.9	-	0.1	0.1	-	-	0.2	-	0.5	-	-	-	-	-	-	Available
ไม่มี	11.6	-	-	1.3	-	1.5	3.8	1.7	2.0	1.3	-	-	-	-	-	Not available
1-9 ชั่วโมง	14.6	0.6	0.2	-	-	1.2	11.1	0.7	0.5	0.2	-	-	-	-	-	1-9 hours
มี	0.8	-	-	-	-	-	0.4	0.3	-	0.1	-	-	-	-	-	Available
ไม่มี	13.8	0.6	0.2	-	-	1.2	10.7	0.4	0.5	0.1	-	-	-	-	-	Not available
10-19 ชั่วโมง	67.4	0.9	0.9	0.6	-	2.4	49.6	5.4	1.6	6.1	-	-	-	-	-	10-19 hours
มี	6.9	-	-	-	-	-	1.6	2.0	0.4	3.0	-	-	-	-	-	Available
ไม่มี	60.4	0.9	0.9	0.6	-	2.4	48.0	3.3	1.2	3.2	-	-	-	-	-	Not available
20-29 ชั่วโมง	185.1	1.2	1.2	1.6	2.0	8.4	138.5	11.1	4.9	16.3	-	-	-	-	-	20-29 hours
มี	8.5	-	-	0.0	-	0.1	4.9	1.5	0.4	1.5	-	-	-	-	-	Available
ไม่มี	176.7	1.2	1.2	1.6	2.0	8.3	133.6	9.6	4.4	14.9	-	-	-	-	-	Not available
30-34 ชั่วโมง	153.0	1.7	2.4	2.0	0.2	6.8	99.9	19.7	4.8	15.5	-	-	-	-	-	30-34 hours
มี	7.1	-	-	-	-	-	5.1	1.5	-	0.4	-	-	-	-	-	Available
ไม่มี	145.9	1.7	2.4	2.0	0.2	6.8	94.8	18.1	4.8	15.1	-	-	-	-	-	Not available
35-39 ชั่วโมง	397.0	27.4	46.3	24.1	14.3	39.5	171.7	27.8	21.3	24.6	-	-	-	-	-	35-39 hours
มี	3.4	0.2	-	-	-	-	2.2	0.3	0.2	0.6	-	-	-	-	-	Available
ไม่มี	393.7	27.3	46.3	24.1	14.3	39.5	169.5	27.6	21.2	24.0	-	-	-	-	-	Not available
40-49 ชั่วโมง	1,571.8	35.6	31.8	38.9	30.4	134.0	716.3	289.0	110.7	185.1	-	-	-	-	-	40-49 hours
มี	9.0	-	-	-	-	0.0	4.7	1.2	0.1	3.0	-	-	-	-	-	Available
ไม่มี	1,562.8	35.6	31.8	38.9	30.4	134.0	711.5	287.8	110.6	182.1	-	-	-	-	-	Not available
50 ชั่วโมงขึ้นไป	1,135.9	34.5	12.9	23.2	10.7	184.2	526.7	169.8	77.1	96.8	-	-	-	-	-	50 hours and over
มี	0.5	-	-	0.1	-	-	0.1	0.2	-	0.2	-	-	-	-	-	Available
ไม่มี	1,135.3	34.5	12.9	23.2	10.7	184.2	526.7	169.5	77.1	96.6	-	-	-	-	-	Not available
หญิง	3,011.7	47.3	158.4	82.5	121.7	642.7	1,293.1	236.7	90.8	338.7	-	-	-	-	-	TOTAL (FEMALE)
มี	31.6	-	0.6	-	-	2.2	12.0	3.0	1.2	12.6	-	-	-	-	-	Available
ไม่มี	2,980.1	47.3	157.7	82.5	121.7	640.5	1,281.1	233.7	89.6	326.1	-	-	-	-	-	Not available
มีงานประจำแต่ไม่ได้ทำงาน	10.9	0.1	1.4	0.4	0.9	3.5	1.2	2.4	0.1	0.8	-	-	-	-	-	With job not work
มี	2.6	-	0.5	-	-	0.1	0.0	1.3	-	0.7	-	-	-	-	-	Available
ไม่มี	8.3	0.1	1.0	0.4	0.9	3.4	1.1	1.1	0.1	0.2	-	-	-	-	-	Not available
1-9 ชั่วโมง	14.5	0.1	0.2	-	-	1.0	11.7	0.1	-	1.3	-	-	-	-	-	1-9 hours
มี	0.1	-	-	-	-	0.1	-	0.1	-	-	-	-	-	-	-	Available
ไม่มี	14.4	0.1	0.2	-	-	1.0	11.7	0.1	-	1.3	-	-	-	-	-	Not available
10-19 ชั่วโมง	68.5	-	0.5	0.4	-	6.0	53.3	2.5	0.4	5.5	-	-	-	-	-	10-19 hours
มี	4.8	-	-	-	-	0.4	2.2	-	0.4	1.7	-	-	-	-	-	Available
ไม่มี	63.7	-	0.5	0.4	-	5.6	51.0	2.5	-	3.7	-	-	-	-	-	Not available
20-29 ชั่วโมง	205.6	2.0	3.6	0.6	0.1	12.6	146.8	13.1	2.9	24.1	-	-	-	-	-	20-29 hours
มี	8.5	-	0.1	-	-	0.1	2.8	0.8	0.5	4.2	-	-	-	-	-	Available
ไม่มี	197.1	2.0	3.4	0.6	0.1	12.5	144.0	12.3	2.4	19.9	-	-	-	-	-	Not available
30-34 ชั่วโมง	149.6	0.4	2.8	2.7	0.2	19.6	96.6	10.5	1.4	15.3	-	-	-	-	-	30-34 hours
มี	5.0	-	-	-	-	-	2.1	0.5	0.2	2.2	-	-	-	-	-	Available
ไม่มี	144.6	0.4	2.8	2.7	0.2	19.6	94.5	10.1	1.2	13.1	-	-	-	-	-	Not available
35-39 ชั่วโมง	381.0	11.0	81.2	19.9	44.6	42.6	129.9	20.0	4.0	27.8	-	-	-	-	-	35-39 hours
มี	4.0	-	-	-	-	0.7	1.7	0.4	-	1.2	-	-	-	-	-	Available
ไม่มี	377.0	11.0	81.2	19.9	44.6	41.9	128.2	19.6	4.0	26.7	-	-	-	-	-	Not available
40-49 ชั่วโมง	1,295.2	21.0	53.8	41.5	65.0	228.1	566.0	102.6	45.7	171.6	-	-	-	-	-	40-49 hours
มี	6.6	-	-	-	-	0.8	3.1	-	-	2.6	-	-	-	-	-	Available
ไม่มี	1,288.6	21.0	53.8	41.5	65.0	227.3	562.9	102.6	45.7	169.0	-	-	-	-	-	Not available
50 ชั่วโมงขึ้นไป	886.5	12.7	14.9	17.0	11.0	329.2	287.7	85.6	36.2	92.3	-	-	-	-	-	50 hours and over
มี	-	-	-	-	-	-	-	-	-	-	-	-	-	-	-	Available
ไม่มี	886.5	12.7	14.9	17.0	11.0	329.2	287.7	85.6	36.2	92.3	-	-	-	-	-	Not available

ตารางที่ 9 จำนวนผู้มีงานทำ จำแนกตามอาชีพ จำนวนชั่วโมงทำงานต่อสัปดาห์ การมีเวลาเหลือพอและต้องการทำงานเพิ่มขึ้น เขต และเขตการปกครอง ภาคเหนือ (ต่อ)

TABLE 9 EMPLOYED PERSONS BY OCCUPATION, HOURS WORKED PER WEEK, AVAILABILITY FOR ADDITIONAL WORK, SEX AND AREA, NORTHERN REGION (Contd.)

ไตรมาสที่ 3/2557 : Quarter 3/2014

หน่วยเป็นพัน : in Thousands

จำนวนชั่วโมงทำงาน เพศ และ การมีเวลาเหลือพอ และต้องการทำงานเพิ่มขึ้น	อาชีพ Occupation											รวม Total	คนงานซึ่งมี ได้จำแนกไว้ ในหมวดอื่น Not classifiable	HOURS WORKED, SEX AND AVAILABILITY FOR ADDITIONAL WORK		
	ผู้จัดการ ผู้บริหาร Legislators & Managers	ผู้ประกอบวิชาชีพ ด้านต่างๆ Professional	เจ้าหน้าที่เทคนิค และผู้ประกอบ วิชาชีพ Technicians	เสมียน Clerks	พนักงานบริการ ผู้จำหน่ายสินค้า Service Workers	ด้านการเกษตร ป่าไม้และประมง Agricultural & Fishery	ช่างฝีมือและผู้ปฏิบัติ งานที่เกี่ยวข้อง Craft & associat	ผู้ควบคุมเครื่องจักร งานด้านการประกอบ Plant & Machine controls	ผู้ประกอบอาชีพ งานพื้นฐาน Elementary occupations	Not classifiable	รวม(MALE)					
ยอดรวม(ชาย)	50.2	59.7	62.2	26.5	211.7	316.0	224.4	88.3	114.2	-	-	-	-	-	-	-
มี	-	0.1	0.2	-	0.1	2.4	2.0	0.9	1.7	-	-	-	-	-	-	-
ไม่มี	50.2	59.6	62.0	26.5	211.5	313.7	222.4	87.4	112.5	-	-	-	-	-	-	-
มีงานประจำแต่ไม่ได้ทำงาน	-	0.1	1.4	-	0.5	1.3	1.3	0.3	0.1	-	-	-	-	-	-	-
มี	-	0.1	0.1	-	-	-	-	-	-	-	-	-	-	-	-	-
ไม่มี	-	-	1.3	-	0.5	1.3	1.3	0.3	0.1	-	-	-	-	-	-	-
1-9 ชั่วโมง	0.1	0.2	-	-	0.1	1.3	0.5	0.1	0.2	-	-	-	-	-	-	-
มี	-	-	-	-	-	0.4	0.1	-	0.1	-	-	-	-	-	-	-
ไม่มี	0.1	0.2	-	-	0.1	0.9	0.4	0.1	0.1	-	-	-	-	-	-	-
10-19 ชั่วโมง	-	0.9	-	-	0.5	7.3	2.6	0.5	1.7	-	-	-	-	-	-	-
มี	-	-	-	-	-	0.1	0.7	0.4	0.7	-	-	-	-	-	-	-
ไม่มี	-	0.9	-	-	0.5	7.2	1.9	0.2	1.0	-	-	-	-	-	-	-
20-29 ชั่วโมง	0.4	1.2	1.6	1.8	3.1	23.1	3.8	1.3	2.6	-	-	-	-	-	-	-
มี	-	-	0.0	-	0.1	0.6	0.4	0.4	0.4	-	-	-	-	-	-	-
ไม่มี	0.4	1.2	1.6	1.8	3.0	22.5	3.4	0.9	2.2	-	-	-	-	-	-	-
30-34 ชั่วโมง	0.6	1.6	1.5	-	2.8	15.2	5.1	1.2	4.5	-	-	-	-	-	-	-
มี	-	-	-	-	-	0.3	-	-	0.1	-	-	-	-	-	-	-
ไม่มี	0.6	1.6	1.5	-	2.8	14.8	5.1	1.2	4.3	-	-	-	-	-	-	-
35-39 ชั่วโมง	11.2	24.5	14.1	5.8	19.1	29.3	10.1	9.9	9.1	-	-	-	-	-	-	-
มี	-	-	-	-	-	0.1	0.3	-	-	-	-	-	-	-	-	-
ไม่มี	11.2	24.5	14.1	5.8	19.1	29.2	9.8	9.9	9.1	-	-	-	-	-	-	-
40-49 ชั่วโมง	20.8	22.4	27.5	11.9	79.4	120.4	127.9	38.3	57.4	-	-	-	-	-	-	-
มี	-	-	-	-	0.0	0.8	0.6	0.1	0.2	-	-	-	-	-	-	-
ไม่มี	20.8	22.4	27.5	11.9	79.4	119.6	127.4	38.2	57.1	-	-	-	-	-	-	-
50 ชั่วโมงขึ้นไป	17.1	8.6	16.1	7.0	106.3	118.2	73.2	36.7	38.7	-	-	-	-	-	-	-
มี	-	-	0.1	-	-	0.1	-	-	0.2	-	-	-	-	-	-	-
ไม่มี	17.1	8.6	16.1	7.0	106.3	118.2	73.2	36.7	38.5	-	-	-	-	-	-	-

ตารางที่ 9 จำนวนผู้มีงานทำ จำแนกตามอาชีพ จำนวนชั่วโมงทำงานต่อสัปดาห์ การมีเวลาเหลือพอและต้องการทำงานเพิ่มขึ้น เขต และเขตการปกครอง ภาคเหนือ (ต่อ)
TABLE 9 EMPLOYED PERSONS BY OCCUPATION, HOURS WORKED PER WEEK, AVAILABILITY FOR ADDITIONAL WORK, SEX AND AREA, NORTHERN REGION (Contd.)

ไตรมาสที่ 3/2557 : Quarter 3/2014

ในเขตเทศบาล MUNICIPAL AREA

อาชีพ Occupation

หน่วยนับเป็น : in Thousands

จำนวนชั่วโมงทำงาน เพศ และ การมีเวลาเหลือพอ และต้องการทำงานเพิ่มขึ้น	รวม	ผู้ปฏิบัติกฎหมาย & Managers	ผู้จัดการ Legislators	ผู้ประกอบการ ด้านต่างๆ Profes- sional	เจ้าหน้าที่เทคนิค และผู้ประกอบ วิชาชีพ Technicians	เสมียน Clerks	พนักงานบริการ ผู้จำหน่ายสินค้า Service Workers	อาชีพ Occupation		ช่างฝีมือและผู้ปฏิบัติ งานที่เกี่ยวข้อง Craft & associat	ผู้ควบคุมเครื่องจักร งานด้านการประกอบ Plant & Machine controls	ผู้ประกอบอาชีพ งานพื้นฐาน Elementary occupations	คนงานซึ่งมี ได้จำแนกไว้ ในหมวดอื่น Not classifiable	HOURS WORKED, SEX AND AVAILABILITY FOR ADDITIONAL WORK
								ด้านเกษตร ป่าไม้และประมง Agricultural & Fishery	TOTAL(FEMALE)					
ยกรวม(หญิง)	1,071.3	25.7	91.5	52.5	58.8	327.6	233.6	109.6	49.4	122.6	-	-	-	
มี	5.4	-	0.1	-	-	1.2	1.7	0.3	0.4	1.7	-	-	Available	
ไม่มี	1,065.8	25.7	91.4	52.5	58.8	326.4	231.9	109.3	49.0	120.8	-	-	Not available	
มีงานประจำแต่ไม่ได้ทำงาน	3.5	0.1	1.0	0.2	-	1.6	0.3	0.2	0.1	0.2	-	-	With job not work	
มี	0.1	-	-	-	-	0.0	0.0	-	-	-	-	-	Available	
ไม่มี	3.5	0.1	1.0	0.2	-	1.5	0.2	0.2	0.1	0.2	-	-	Not available	
1-9 ชั่วโมง	2.1	0.1	0.2	-	-	0.7	0.5	0.1	-	0.4	-	-	1-9 hours	
มี	0.1	-	-	-	-	0.1	-	-	-	-	-	-	Available	
ไม่มี	2.0	0.1	0.2	-	-	0.6	0.5	0.1	-	0.4	-	-	Not available	
10-19 ชั่วโมง	12.2	-	0.5	0.4	-	1.8	6.3	0.9	0.4	1.9	-	-	10-19 hours	
มี	1.1	-	-	-	-	0.1	0.3	-	0.4	0.3	-	-	Available	
ไม่มี	11.1	-	0.5	0.4	-	1.7	6.1	0.9	-	1.6	-	-	Not available	
20-29 ชั่วโมง	43.1	1.6	1.3	0.3	0.1	5.4	23.0	4.8	0.1	6.6	-	-	20-29 hours	
มี	1.3	-	0.1	-	-	0.1	0.2	0.2	-	0.7	-	-	Available	
ไม่มี	41.7	1.6	1.1	0.3	0.1	5.3	22.8	4.6	0.1	5.9	-	-	Not available	
30-34 ชั่วโมง	38.7	-	2.2	1.6	0.2	9.7	17.1	2.8	0.5	4.6	-	-	30-34 hours	
มี	0.1	-	-	-	-	-	0.0	0.1	-	-	-	-	Available	
ไม่มี	38.6	-	2.2	1.6	0.2	9.7	17.1	2.8	0.5	4.6	-	-	Not available	
35-39 ชั่วโมง	132.8	4.4	3.98	11.1	18.4	18.6	22.8	7.3	1.2	9.3	-	-	35-39 hours	
มี	0.3	-	-	-	-	0.0	0.1	-	-	0.2	-	-	Available	
ไม่มี	132.5	4.4	3.98	11.1	18.4	18.6	22.7	7.3	1.2	9.1	-	-	Not available	
40-49 ชั่วโมง	465.1	12.7	32.3	26.9	34.1	126.4	96.7	51.0	24.9	60.1	-	-	40-49 hours	
มี	2.4	-	-	-	-	0.8	1.1	-	-	0.6	-	-	Available	
ไม่มี	462.7	12.7	32.3	26.9	34.1	125.6	95.6	51.0	24.9	59.5	-	-	Not available	
50 ชั่วโมงขึ้นไป	373.8	6.8	14.3	12.1	6.0	163.5	67.0	42.5	22.3	39.5	-	-	50 hours and over	
มี	-	-	-	-	-	-	-	-	-	-	-	-	Available	
ไม่มี	373.8	6.8	14.3	12.1	6.0	163.5	67.0	42.5	22.3	39.5	-	-	Not available	

ตารางที่ 9 จำนวนผู้จ้างงานทำ จำแนกตามอาชีพ จำนวนชั่วโมงทำงานต่อสัปดาห์ การมีเวลาเหลือพอและต้องการทำงานเพิ่มขึ้น เขต และเขตการปกครอง ภาคเหนือ (ต่อ)
TABLE 9 EMPLOYED PERSONS BY OCCUPATION, HOURS WORKED PER WEEK, AVAILABILITY FOR ADDITIONAL WORK, SEX AND AREA, NORTHERN REGION (Contd.)

ไตรมาสที่ 3/2557 : Quarter 3/2014

หน่วยเป็นพัน : In Thousands

จำนวนชั่วโมงทำงาน เพศ และ การมีเวลาเหลือพอ และต้องการทำงานเพิ่มขึ้น	อาชีพ Occupation											HOURS WORKED, SEX AND AVAILABILITY FOR ADDITIONAL WORK
	รวม	ผู้จัดการ ผู้บริหาร Legislators & Managers	ผู้ประกอบอาชีพ ด้านต่างๆ Professional	เจ้าหน้าที่เทคนิค และผู้ประกอบ วิชาชีพ Technicians	เสมียน Clerks	ผู้จำหน่ายสินค้า Service Workers	ด้านเกษตร ป่าไม้และประมง Agricultural & Fishery	ช่างฝีมือและผู้ปฏิบัติ งานที่เกี่ยวข้อง Craft & associat	ผู้ควบคุมเครื่องจักร งานด้านการประกอบ Plant & Machine controllers	ผู้ประกอบอาชีพ งานพื้นฐาน Elementary occupations	คนงานซึ่งมี ได้จำแนกไว้ ในหมวดอื่น Not classifiable	
ยอดรวม(ชาย)	2,384.2	51.7	36.2	29.6	31.1	166.4	1,401.7	300.7	135.1	231.8	-	231.8
มี	298	0.2	-	-	-	-	16.9	5.0	0.7	7.0	-	Available
ไม่มี	2,354.5	51.6	36.2	29.6	31.1	166.4	1,384.8	295.7	134.4	224.8	-	Not available
มีงานประจำแต่ไม่ได้ทำงาน	7.6	-	-	-	-	1.0	2.7	0.5	2.2	1.3	-	With job not work
มี	0.7	-	-	-	-	-	0.2	-	0.5	-	-	Available
ไม่มี	6.9	-	-	-	-	1.0	2.5	0.5	1.7	1.3	-	Not available
1-9 ชั่วโมง	12.1	0.5	-	-	-	1.2	9.8	0.2	0.4	-	-	1-9 hours
มี	0.2	-	-	-	-	-	-	0.2	-	-	-	Available
ไม่มี	11.9	0.5	-	-	-	1.2	9.8	-	0.4	-	-	Not available
10-19 ชั่วโมง	53.8	0.9	-	0.6	-	1.9	42.3	2.7	1.0	4.4	-	10-19 hours
มี	5.1	-	-	-	-	-	1.5	1.3	-	2.2	-	Available
ไม่มี	48.7	0.9	-	0.6	-	1.9	40.7	1.4	1.0	2.2	-	Not available
20-29 ชั่วโมง	146.3	0.8	-	-	0.2	5.3	115.4	7.2	3.6	13.8	-	20-29 hours
มี	6.6	-	-	-	-	-	4.4	1.1	-	1.1	-	Available
ไม่มี	139.7	0.8	-	-	0.2	5.3	111.1	6.2	3.6	12.7	-	Not available
30-34 ชั่วโมง	120.7	1.2	0.8	0.5	0.2	4.0	84.8	14.6	3.6	11.1	-	30-34 hours
มี	6.7	-	-	-	-	-	4.8	1.5	-	0.3	-	Available
ไม่มี	114.0	1.2	0.8	0.5	0.2	4.0	79.9	13.1	3.6	10.7	-	Not available
35-39 ชั่วโมง	263.9	16.3	21.7	10.0	8.5	20.4	142.4	17.8	11.4	15.5	-	35-39 hours
มี	3.0	0.2	-	-	-	-	2.1	-	0.2	0.6	-	Available
ไม่มี	261.0	16.1	21.7	10.0	8.5	20.4	140.3	17.8	11.2	14.9	-	Not available
40-49 ชั่วโมง	1,066.0	14.8	9.4	11.4	18.5	54.7	595.9	161.1	72.5	127.7	-	40-49 hours
มี	7.4	-	-	-	-	-	4.0	0.7	-	2.7	-	Available
ไม่มี	1,058.6	14.8	9.4	11.4	18.5	54.7	592.0	160.5	72.5	125.0	-	Not available
50 ชั่วโมงขึ้นไป	713.9	17.3	4.3	7.1	3.7	77.9	408.5	96.6	40.4	58.1	-	50 hours and over
มี	0.2	-	-	-	-	-	-	0.2	-	-	-	Available
ไม่มี	713.7	17.3	4.3	7.1	3.7	77.9	408.5	96.4	40.4	58.1	-	Not available

ตารางที่ 9 จำนวนผู้จ้างทำ งานตามอาชีพ จำนวนชั่วโมงทำงานต่อสัปดาห์ การมีเวลาเหลือพอและต้องการทำงานเพิ่มขึ้น เขต และเขตการปกครอง ภาคเหนือ (ต่อ)
TABLE 9 EMPLOYED PERSONS BY OCCUPATION, HOURS WORKED PER WEEK, AVAILABILITY FOR ADDITIONAL WORK, SEX AND AREA, NORTHERN REGION (Contd.)

ไตรมาสที่ 3/2557 : Quarter 3/2014

นอกเขตเทศบาล NON-MUNICIPAL AREA

หน่วยเป็นพัน : in Thousands

จำนวนชั่วโมงทำงาน เพศ และ การมีเวลาเหลือพอ และต้องการทำงานเพิ่มขึ้น	อาชีพ Occupation											HOURS WORKED, SEX AND AVAILABILITY FOR ADDITIONAL WORK TOTAL(FEMALE)
	ผู้บัญชาการ Legislators & Managers	ผู้ประกอบวิชาชีพ ด้านต่างๆ Professional	เจ้าหน้าที่เทคนิค และผู้ประกอบ วิชาชีพ Technicians	เสมียน Clerks	ผู้จำหน่ายสินค้า Service Workers	ด้านการเกษตร ป่าไม้และประมง Agricultural & Fishery	ช่างฝีมือและผู้ปฏิบัติ งานที่เกี่ยวข้อง Craft & associat	ผู้ควบคุมเครื่องจักร งานด้านการประกอบ Plant & Machine controllers	ผู้ประกอบอาชีพ งานพื้นฐาน Elementary occupations	คนงานซึ่งมี ได้จำแนกไว้ ในหมวดอื่น Not classifiable		
รวม	21.6	66.9	30.0	62.9	315.1	1,059.5	127.1	41.3	216.1	-	-	-
ยุทธวม(หญิง)	-	0.5	-	-	1.0	10.3	2.7	0.7	10.9	-	-	Available
ไม่มี	21.6	66.4	30.0	62.9	314.1	1,049.1	124.5	40.6	205.3	-	-	Not available
มีงานประจำแต่ไม่ได้ทำงาน	-	0.5	0.2	0.9	2.0	0.9	2.2	-	0.7	-	-	With job not work
มี	-	0.5	-	-	0.1	-	1.3	-	0.7	-	-	Available
ไม่มี	-	-	0.2	0.9	1.9	0.9	0.9	-	-	-	-	Not available
1-9 ชั่วโมง	-	-	-	-	0.4	11.2	-	-	0.9	-	-	1-9 hours
มี	-	-	-	-	-	-	-	-	-	-	-	Available
ไม่มี	-	-	-	-	0.4	11.2	-	-	0.9	-	-	Not available
10-19 ชั่วโมง	-	-	-	-	4.2	46.9	1.5	-	3.6	-	-	10-19 hours
มี	-	-	-	-	0.3	2.0	-	-	1.4	-	-	Available
ไม่มี	-	-	-	-	3.9	45.0	1.5	-	2.2	-	-	Not available
20-29 ชั่วโมง	0.3	2.3	0.3	-	7.2	123.8	8.3	2.8	17.5	-	-	20-29 hours
มี	-	-	-	-	-	2.6	0.6	0.5	3.5	-	-	Available
ไม่มี	0.3	2.3	0.3	-	7.2	121.2	7.7	2.3	14.0	-	-	Not available
30-34 ชั่วโมง	0.4	0.6	1.2	-	9.9	79.5	7.7	0.9	10.7	-	-	30-34 hours
มี	-	-	-	-	-	2.1	0.4	0.2	2.2	-	-	Available
ไม่มี	0.4	0.6	1.2	-	9.9	77.4	7.3	0.8	8.5	-	-	Not available
35-39 ชั่วโมง	6.6	41.4	8.8	26.2	24.0	107.1	12.8	2.8	18.5	-	-	35-39 hours
มี	-	-	-	-	0.7	1.6	0.4	-	1.0	-	-	Available
ไม่มี	6.6	41.4	8.8	26.2	23.3	105.5	12.3	2.8	17.5	-	-	Not available
40-49 ชั่วโมง	8.3	21.4	14.6	30.9	101.7	469.4	51.6	20.8	111.5	-	-	40-49 hours
มี	-	-	-	-	-	2.1	-	-	2.1	-	-	Available
ไม่มี	8.3	21.4	14.6	30.9	101.7	467.3	51.6	20.8	109.5	-	-	Not available
50 ชั่วโมงขึ้นไป	6.0	0.7	4.9	5.0	165.7	220.7	43.1	13.9	52.8	-	-	50 hours and over
มี	-	-	-	-	-	-	-	-	-	-	-	Available
ไม่มี	6.0	0.7	4.9	5.0	165.7	220.7	43.1	13.9	52.8	-	-	Not available

ตารางที่ 10 จำนวนผู้มีงานทำ จำนวนชั่วโมงทำงานต่อสัปดาห์ การมีเวลาเหลือพอและต้องการทำงานเพิ่มขึ้น ภาคเหนือ

TABLE 10 EMPLOYED PERSONS BY INDUSTRY, HOURS WORKED PER WEEK, AVAILABILITY FOR ADDITIONAL WORK, NORTHERN REGION

ไตรมาสที่ 3/2557 : Quarter 3/2014

หน่วยเป็นพัน : in Thousands

จำนวนชั่วโมงทำงาน และ การมีเวลาเหลือพอ และต้องการทำงานเพิ่มขึ้น	อุตสาหกรรม Industry										ข้อมูลข่าวสาร และการสื่อสาร Information and communication	การเงินและ การประกันภัย Financial Intermedation	HOURS WORKED, AND AVAILABILITY FOR ADDITIONAL WORK
	รวม Total	เกษตรกรรม Agriculture	การทำเหมืองแร่ และเหมืองหิน Mining	การผลิต Manu- facturing	ไฟฟ้า ก๊าซ ไอน้ำระบบปรับ อากาศ Electricity	จัดหน้า บำบัด น้ำเสียและประปา Water supply sewage,waste	การก่อสร้าง Construction	การขนส่ง การขายนก การขอยานยนต์ Transport, storage	การขนส่งและ สถานที่เก็บสินค้า Transportation and storage	ที่พักแรมและ บริการด้านอาหาร Accommodation and food service			
ยอดรวม	6,549.0	3,282.0	14.5	629.5	16.6	18.3	424.0	877.6	80.2	305.2	10.9	66.3	TOTAL
มี	68.7	46.0	-	6.0	-	-	7.3	1.7	1.0	0.8	-	-	Available
ไม่มี	6,480.3	3,236.0	14.5	623.6	16.6	18.3	416.7	876.0	79.2	304.4	10.9	66.3	Not available
มีงานประจำแต่ไม่ได้ทำงาน	23.4	5.5	0.2	3.5	-	-	2.1	6.7	0.8	1.2	-	-	With job not work
มี	3.5	0.2	-	1.6	-	-	-	0.4	0.5	0.1	-	-	Available
ไม่มี	19.9	5.3	0.2	1.9	-	-	2.1	6.4	0.3	1.1	-	-	Not available
1-9 ชั่วโมง	29.1	24.4	-	0.3	-	-	0.3	0.5	0.1	2.0	-	-	1-9 hours
มี	0.9	0.5	-	-	-	-	0.3	-	-	-	-	-	Available
ไม่มี	28.2	23.8	-	0.3	-	-	0.1	0.5	0.1	2.0	-	-	Not available
10-19 ชั่วโมง	135.9	108.0	-	5.2	-	0.1	5.0	5.2	0.7	4.2	-	0.2	10-19 hours
มี	11.8	5.9	-	1.2	-	-	2.6	0.4	0.4	-	-	-	Available
ไม่มี	124.1	102.1	-	4.0	-	0.1	2.3	4.8	0.3	4.2	-	0.2	Not available
20-29 ชั่วโมง	390.7	306.1	0.8	21.7	-	2.5	6.2	16.7	4.4	8.3	-	0.2	20-29 hours
มี	17.0	12.5	-	1.5	-	-	1.0	0.2	0.1	-	-	-	Available
ไม่มี	373.7	293.6	0.8	20.2	-	2.5	5.2	16.5	4.3	8.3	-	0.2	Not available
30-34 ชั่วโมง	302.6	212.9	-	20.4	-	-	17.1	15.5	3.2	10.0	-	5.1	30-34 hours
มี	12.1	8.2	-	0.6	-	-	2.0	-	-	-	-	-	Available
ไม่มี	290.5	204.7	-	19.8	-	-	15.1	15.5	3.2	10.0	-	5.1	Not available
35-39 ชั่วโมง	778.0	320.1	-	32.4	9.3	7.4	9.8	30.6	8.2	20.9	2.7	9.6	35-39 hours
มี	7.4	5.2	-	0.6	-	-	0.3	-	-	0.4	-	-	Available
ไม่มี	770.6	314.9	-	31.8	9.3	7.4	9.5	30.6	8.2	20.5	2.7	9.6	Not available
40-49 ชั่วโมง	2,867.0	1,430.5	9.6	315.9	6.1	5.8	234.1	380.2	37.4	111.7	6.3	42.9	40-49 hours
มี	15.6	13.3	-	0.5	-	-	0.9	0.5	-	0.3	-	-	Available
ไม่มี	2,851.4	1,417.2	9.6	315.4	6.1	5.8	233.2	379.8	37.4	111.5	6.3	42.9	Not available
50 ชั่วโมงขึ้นไป	2,022.4	874.5	4.0	230.2	1.2	2.4	149.4	422.2	25.4	146.9	1.9	8.4	50 hours and over
มี	0.5	0.1	-	-	-	-	0.2	0.2	-	-	-	-	Available
ไม่มี	2,021.9	874.5	4.0	230.2	1.2	2.4	149.2	422.0	25.4	146.9	1.9	8.4	Not available

ตารางที่ 10 จำนวนผู้มีงานทำ จำนวนชั่วโมงทำงานต่อสัปดาห์ การมีเวลาเหลือพอและต้องการทำงานเพิ่มขึ้น ภาคเหนือ (ต่อ)

TABLE 10 EMPLOYED PERSONS BY INDUSTRY, HOURS WORKED PER WEEK, AVAILABILITY FOR ADDITIONAL WORK, NORTHERN REGION (Contd.)

ไตรมาสที่ 3/2557 : Quarter 3/2014

หน่วยเป็นพัน : In Thousands

จำนวนชั่วโมงทำงาน และ การมีเวลาเหลือพอ และต้องการทำงานเพิ่มขึ้น	อุตสาหกรรม (ต่อ) Industry (Contd.)										HOURS WORKED, AND AVAILABILITY FOR ADDITIONAL WORK	
	กิจกรรม อสังหาริมทรัพย์ Real estate activities	กิจกรรมทางวิชาชีพ วิทยาศาสตร์ และเทคนิค Professional, scientific and technical activities	การบริหารสนับสนุน และป้องกันประเทศ Administrative support service activities	การบริหารราชการ และป้องกันประเทศ Public administration and defence	การศึกษา Education	สุขภาพ และสังคมสงเคราะห์ Health and social work	ศิลปะ ความบันเทิง และนันทนาการ Art, entertainment and recreation	บริการด้านอื่นๆ Other service	งานในครัวเรือน ส่วนบุคคล Activities of household	กิจกรรมขององค์กร Extra-territorial		ไม่ทราบ Unknown
ยอดรวม	8.5	26.8	45.8	270.9	204.1	100.3	37.8	98.4	30.2	1.0	-	TOTAL
มี	-	0.1	1.4	0.7	0.2	0.5	0.5	0.9	1.6	-	-	Available
ไม่มี	8.5	26.7	44.4	270.1	204.0	99.8	37.3	97.5	28.5	1.0	-	Not available
มีงานประจำแต่ไม่ได้ทำงาน	-	0.3	0.4	0.5	0.5	0.3	0.5	0.9	-	-	-	With job not work
มี	-	0.1	-	-	-	-	0.5	0.1	-	-	-	Available
ไม่มี	-	0.2	0.4	0.5	0.5	0.3	-	0.8	-	-	-	Not available
1-9 ชั่วโมง	0.1	-	-	0.3	0.2	-	0.2	0.6	0.1	-	-	1-9 hours
มี	-	-	-	-	-	-	-	0.1	-	-	-	Available
ไม่มี	0.1	-	-	0.3	0.2	-	0.2	0.5	0.1	-	-	Not available
10-19 ชั่วโมง	-	-	0.2	1.6	1.6	0.6	0.3	2.1	0.9	-	-	10-19 hours
มี	-	-	0.1	0.6	-	-	-	0.3	0.2	-	-	Available
ไม่มี	-	-	0.1	1.0	1.6	0.6	0.3	1.8	0.6	-	-	Not available
20-29 ชั่วโมง	0.1	0.6	1.1	3.6	3.0	1.1	4.8	6.2	3.4	-	-	20-29 hours
มี	-	-	0.1	-	0.2	0.1	-	0.3	0.9	-	-	Available
ไม่มี	0.1	0.6	0.9	3.6	2.8	1.0	4.8	5.9	2.5	-	-	Not available
30-34 ชั่วโมง	1.7	0.5	2.2	3.0	4.2	0.3	1.6	3.7	1.4	-	-	30-34 hours
มี	-	-	1.2	-	-	-	-	0.1	-	-	-	Available
ไม่มี	1.7	0.5	1.0	3.0	4.2	0.3	1.6	3.6	1.4	-	-	Not available
35-39 ชั่วโมง	0.1	3.5	1.1	165.9	111.1	29.8	5.8	5.6	3.5	0.7	-	35-39 hours
มี	-	-	-	0.2	-	0.3	-	-	0.5	-	-	Available
ไม่มี	0.1	3.5	1.1	165.8	111.1	29.5	5.8	5.6	3.0	0.7	-	Not available
40-49 ชั่วโมง	3.6	15.8	21.6	71.4	68.3	49.5	11.1	32.1	12.9	0.3	-	40-49 hours
มี	-	-	-	-	-	0.1	-	-	-	-	-	Available
ไม่มี	3.6	15.8	21.6	71.4	68.3	49.4	11.1	32.1	12.9	0.3	-	Not available
50 ชั่วโมงขึ้นไป	3.0	6.1	19.3	24.6	15.3	18.7	13.5	47.3	8.0	-	-	50 hours and over
มี	-	-	-	-	-	0.1	-	-	-	-	-	Available
ไม่มี	3.0	6.1	19.3	24.6	15.3	18.7	13.5	47.3	8.0	-	-	Not available

ตารางที่ 10 จำนวนผู้จ้างทำ งานตามอุตสาหกรรม จำนวนชั่วโมงทำงานต่อสัปดาห์ การมีเวลาเหลือและสิ่งอำนวยความสะดวก ที่พัก และเพศ ภาคเหนือ

TABLE 10 EMPLOYED PERSONS BY INDUSTRY, HOURS WORKED PER WEEK, AVAILABILITY FOR ADDITIONAL WORK AND SEX, NORTHERN REGION

จำนวนชั่วโมงทำงาน เพศ และ การมีเวลาเหลือ และสิ่งอำนวยความสะดวก	รวม	เกษตรกรรม และการประมง Agriculture and fishing	การทำ เหมืองแร่ และเหมืองหิน Mining	การผลิต Manufacturing	ไฟฟ้า ก๊าซ ไอน้ำระบบปรับอากาศ Electricity and air conditioning	การจัดหาน้ำ บำบัดน้ำเสีย และประปา Water supply sewerage, waste	อุตสาหกรรม Industry			การขนส่ง และ สถานที่เก็บสินค้า Transportation and storage	ที่พักแและ บริการด้านอาหาร Accommodation and food service	ข้อมูลข่าวสาร และการสื่อสาร Information and communication	กิจกรรมการเงินและ การประกันภัย Financial intermediation	HOURS WORKED, SEX AND AVAILABILITY FOR ADDITIONAL WORK
							การก่อสร้าง Construction	การขุดเจาะ การขุดเจาะ การขุดเจาะ Transport, storage	การขุดเจาะ การขุดเจาะ การขุดเจาะ Transport, storage					
ชาย	3,537.3	1,866.9	10.9	282.3	13.2	14.0	348.4	416.8	71.6	90.3	8.3	32.2	TOTAL (MALE)	
มี	37.2	26.0	-	2.1	-	-	5.9	0.4	1.0	0.0	-	-	Available	
ไม่มี	3,500.1	1,840.9	10.9	280.2	13.2	14.0	342.5	416.4	70.6	90.2	8.3	32.2	Not available	
มีงานประจำแต่ไม่ได้ทำงาน	12.5	4.3	0.2	0.8	-	-	2.1	3.2	0.5	-	-	-	With job not work	
มี	0.9	0.2	0.2	0.8	-	-	2.1	3.2	0.5	-	-	-	Available	
ไม่มี	11.6	4.2	0.2	0.1	-	-	0.3	0.4	0.1	1.2	-	-	Not available	
1-9 ชั่วโมง	14.6	11.7	-	0.5	-	-	0.3	0.4	0.1	1.2	-	-	1-9 hours	
มี	0.8	0.5	-	0.1	-	-	0.1	0.4	0.1	1.2	-	-	Available	
ไม่มี	13.8	11.2	-	1.8	-	-	3.9	1.9	0.7	1.2	-	-	Not available	
10-19 ชั่วโมง	67.4	53.5	-	0.8	-	-	1.9	0.4	0.4	1.2	-	-	10-19 hours	
มี	6.9	2.8	-	1.0	-	-	2.0	1.8	0.3	1.2	-	-	Available	
ไม่มี	60.4	50.7	-	7.5	-	-	5.3	7.0	2.9	3.4	-	-	Not available	
20-29 ชั่วโมง	185.1	147.8	-	0.9	-	-	0.7	0.1	0.1	3.4	-	-	20-29 hours	
มี	8.5	6.2	-	6.6	-	-	4.6	6.9	2.8	3.4	-	-	Available	
ไม่มี	176.7	141.6	-	7.1	-	-	15.8	8.0	2.6	2.6	-	-	Not available	
30-34 ชั่วโมง	153.0	109.0	-	10.4	-	-	14.3	8.0	2.6	2.6	-	-	30-34 hours	
มี	7.1	5.6	-	7.7	-	-	7.5	13.6	7.2	5.2	-	-	Available	
ไม่มี	145.9	103.4	-	10.4	-	-	7.3	13.6	7.2	5.2	-	-	Not available	
35-39 ชั่วโมง	397.0	179.0	-	10.4	-	-	0.9	0.2	0.3	5.2	-	-	35-39 hours	
มี	3.4	3.0	-	10.4	-	-	7.3	13.6	7.2	5.2	-	-	Available	
ไม่มี	393.7	176.0	-	150.3	-	-	188.5	201.2	34.2	29.7	-	-	Not available	
40-49 ชั่วโมง	1,571.8	798.1	7.2	149.9	4.5	5.0	187.6	201.2	34.2	29.7	5.6	6.0	40-49 hours	
มี	9.0	7.7	-	0.4	-	-	0.2	0.2	0.3	5.2	-	-	Available	
ไม่มี	1,562.8	790.4	-	104.4	-	-	187.6	201.2	34.2	29.7	5.6	6.0	Not available	
50 ชั่วโมงขึ้นไป	1,135.9	563.6	3.5	104.4	1.0	1.8	124.9	181.6	23.4	47.0	1.3	4.6	50 hours and over	
มี	0.5	0.1	-	0.2	-	-	0.2	0.2	0.3	7.4	-	-	Available	
ไม่มี	1,135.3	563.6	3.5	104.4	1.0	1.8	124.7	181.4	23.4	47.0	1.3	4.6	Not available	
หญิง	3,011.7	1,415.1	3.6	347.2	3.4	4.3	75.7	460.9	8.6	214.9	2.5	34.1	TOTAL (FEMALE)	
มี	31.6	20.0	-	3.9	-	-	1.5	1.3	-	0.8	-	-	Available	
ไม่มี	2,980.1	1,395.1	3.6	343.4	3.4	4.3	74.2	459.6	8.6	214.1	2.5	34.1	Not available	
มีงานประจำแต่ไม่ได้ทำงาน	10.9	1.2	-	2.7	-	-	0.0	3.6	0.3	1.2	-	-	With job not work	
มี	2.6	0.0	-	1.6	-	-	0.0	0.4	0.3	0.1	-	-	Available	
ไม่มี	8.3	1.1	-	1.1	-	-	0.0	3.2	0.3	1.1	-	-	Not available	
1-9 ชั่วโมง	14.5	12.7	-	0.2	-	-	-	0.1	0.7	0.7	-	-	1-9 hours	
มี	0.1	-	-	0.2	-	-	-	0.1	0.7	0.7	-	-	Available	
ไม่มี	14.4	12.7	-	0.2	-	-	-	0.1	0.7	0.7	-	-	Not available	
10-19 ชั่วโมง	68.5	54.6	-	3.5	-	-	1.0	3.3	0.2	3.0	-	-	10-19 hours	
มี	4.8	3.1	-	0.4	-	-	0.7	0.3	0.3	3.0	-	-	Available	
ไม่มี	63.7	51.5	-	3.0	-	-	0.3	3.0	0.2	3.0	-	-	Not available	
20-29 ชั่วโมง	205.6	158.4	0.8	14.2	-	1.0	1.0	9.8	1.5	4.9	-	-	20-29 hours	
มี	8.5	6.4	-	0.6	-	-	0.3	0.1	0.6	4.9	-	-	Available	
ไม่มี	197.1	152.0	0.8	13.6	-	1.0	0.7	9.6	1.5	4.9	-	-	Not available	
30-34 ชั่วโมง	149.6	103.9	-	13.2	-	-	1.3	7.5	0.6	7.4	-	-	30-34 hours	
มี	5.0	2.7	-	0.6	-	-	0.5	0.5	0.6	7.4	-	-	Available	
ไม่มี	144.6	101.2	-	12.7	-	-	0.8	7.5	0.6	7.4	-	-	Not available	
35-39 ชั่วโมง	381.0	141.1	-	22.0	-	1.7	2.3	17.1	1.0	15.7	1.3	3.6	35-39 hours	
มี	4.0	2.2	-	0.6	-	-	-	0.4	0.4	15.7	1.3	3.6	Available	
ไม่มี	377.0	138.8	-	21.4	-	1.7	2.3	17.1	1.0	15.3	0.6	3.6	Not available	
40-49 ชั่วโมง	1,295.2	632.5	2.4	165.6	1.6	0.8	45.6	179.1	3.2	82.0	0.6	23.7	40-49 hours	
มี	6.6	5.6	-	0.1	-	-	-	0.5	0.3	82.0	0.6	23.7	Available	
ไม่มี	1,288.6	626.9	2.4	165.5	1.6	0.8	45.6	178.6	3.2	81.8	0.6	23.7	Not available	
50 ชั่วโมงขึ้นไป	886.5	310.9	0.4	125.8	0.1	0.7	24.5	240.6	2.1	99.9	0.6	3.8	50 hours and over	
มี	-	-	-	-	-	-	-	-	-	-	-	-	Available	
ไม่มี	886.5	310.9	0.4	125.8	0.1	0.7	24.5	240.6	2.1	99.9	0.6	3.8	Not available	

หน่วยเป็นพัน : In Thousands

ตารางที่ 10 จำนวนผู้มีงานทำ จำนวนคนอุตสาหกรรม จำนวนชั่วโมงทำงานต่อสัปดาห์ การมีเวลาถือพ้อและต่อการทำงานทั้งสี่และเพศ ภาคเหนือ (ต่อ)

จำนวนชั่วโมงทำงาน เพศ และ การมีเวลาถือพ้อ และต่อการทำงานทั้งสี่	กิจกรรม อสังหาริมทรัพย์ Real estate activities	กิจกรรมทางวิชาชีพ และเทคนิค Professional/technical activities	การบริหารสนับสนุน และป้องกันประเทศ Administrative and support service activities	การบริหารราชการ ป้องกันประเทศ Public admin- istration/defence	อุตสาหกรรม (ต่อ) Industry (Contd.)				บริการด้านอื่นๆ Other service	งานในครัวเรือน ส่วนบุคคล Activities of household	กิจกรรมของ องค์กร Extra- territorial	ไม่ทราบ Unknown	HOURS WORKED, SEX AND AVAILABILITY FOR ADDITIONAL WORK
					การศึกษา Education	กิจกรรมด้านสุขภาพ งานสังคมสงเคราะห์ Health and social work	ศิลปะ ความบันเทิง และนันทนาการ Art, entertainment	อุตสาหกรรม Manufacturing					
ชาย	1.4	16.0	27.1	180.0	71.5	21.7	19.5	39.8	4.7	0.7	-	TOTAL (MALE)	
มี	0.1	0.1	0.1	0.7	-	0.1	-	0.7	0.2	-	-	Available	
ไม่มี	1.4	15.9	27.0	179.2	71.5	21.6	19.5	39.2	4.5	0.7	-	Not available	
มีงานประจำแต่ไม่ได้ทำงาน	-	0.1	0.4	0.2	-	0.1	-	0.7	-	-	-	With job not work	
มี	0.1	0.1	0.4	0.2	-	0.1	-	0.6	-	-	-	Available	
ไม่มี	-	-	-	0.3	-	-	0.2	0.2	-	-	-	Not available	
1-9 ชั่วโมง	-	-	-	-	-	-	-	-	-	-	-	1-9 hours	
มี	-	-	-	0.3	-	-	0.2	-	-	-	-	Available	
ไม่มี	-	-	-	0.3	-	-	0.2	0.2	-	-	-	Not available	
10-19 ชั่วโมง	-	-	0.1	1.6	0.8	-	0.2	1.6	0.2	-	-	10-19 hours	
มี	-	-	0.6	0.6	-	-	0.2	0.2	-	-	-	Available	
ไม่มี	-	0.5	0.1	1.0	0.8	-	0.2	1.4	-	-	-	Not available	
20-29 ชั่วโมง	-	0.5	0.1	2.6	0.2	0.2	2.6	2.8	0.8	-	-	20-29 hours	
มี	-	0.1	0.1	2.6	-	0.2	2.6	0.3	-	-	-	Available	
ไม่มี	-	0.5	-	2.6	0.2	0.2	2.6	2.5	0.8	-	-	Not available	
30-34 ชั่วโมง	-	-	0.5	1.7	1.3	-	1.0	1.0	-	-	-	30-34 hours	
มี	-	-	-	-	-	-	-	-	-	-	-	Available	
ไม่มี	-	-	0.5	1.7	1.3	-	1.0	1.0	-	-	-	Not available	
35-39 ชั่วโมง	0.1	2.1	1.0	100.9	36.9	6.3	2.8	2.7	-	0.6	-	35-39 hours	
มี	-	-	-	0.2	-	-	-	-	-	-	-	Available	
ไม่มี	0.1	2.1	1.0	100.7	36.9	6.3	2.8	2.7	-	0.6	-	Not available	
40-49 ชั่วโมง	0.9	10.4	9.7	51.5	22.6	11.3	5.8	12.9	3.3	0.1	-	40-49 hours	
มี	-	-	-	-	-	-	-	-	-	-	-	Available	
ไม่มี	0.9	10.4	9.7	51.5	22.6	11.3	5.8	12.9	3.3	0.1	-	Not available	
50 ชั่วโมงขึ้นไป	0.4	2.9	15.3	21.2	9.7	3.8	6.9	18.0	0.5	-	-	50 hours and over	
มี	-	-	-	-	-	0.1	-	-	-	-	-	Available	
ไม่มี	0.4	2.9	15.3	21.2	9.7	3.7	6.9	18.0	0.5	-	-	Not available	
หญิง	7.1	10.8	18.7	90.9	132.6	78.6	18.3	58.6	25.5	0.3	-	TOTAL (FEMALE)	
มี	-	-	1.3	-	0.2	0.4	0.5	0.3	1.5	-	-	Available	
ไม่มี	7.1	10.8	17.4	90.9	132.5	78.2	17.8	58.4	24.0	0.3	-	Not available	
มีงานประจำแต่ไม่ได้ทำงาน	-	0.2	-	0.3	0.5	0.2	0.5	0.2	-	-	-	With job not work	
มี	-	-	-	-	-	-	0.5	-	-	-	-	Available	
ไม่มี	-	0.2	-	0.3	0.5	0.2	0.5	0.2	-	-	-	Not available	
1-9 ชั่วโมง	0.1	-	-	-	0.2	-	-	0.4	0.1	-	-	1-9 hours	
มี	-	-	-	-	0.2	-	-	0.1	-	-	-	Available	
ไม่มี	0.1	-	-	-	0.2	-	-	0.3	0.1	-	-	Not available	
10-19 ชั่วโมง	-	-	0.1	-	0.8	0.6	0.1	0.5	0.7	-	-	10-19 hours	
มี	-	-	0.1	-	-	0.6	0.1	0.1	0.1	-	-	Available	
ไม่มี	-	-	-	-	0.8	0.6	0.1	0.4	0.6	-	-	Not available	
20-29 ชั่วโมง	0.1	0.0	0.9	1.0	2.8	0.9	2.3	3.4	2.6	-	-	20-29 hours	
มี	-	-	-	-	0.2	0.1	-	-	0.9	-	-	Available	
ไม่มี	0.1	0.0	0.9	1.0	2.6	0.8	2.3	3.4	1.7	-	-	Not available	
30-34 ชั่วโมง	1.7	0.5	1.7	1.3	2.9	0.3	0.6	2.6	1.4	-	-	30-34 hours	
มี	-	-	1.2	-	-	-	-	0.1	-	-	-	Available	
ไม่มี	1.7	0.5	0.5	1.3	2.9	0.3	0.6	2.5	1.4	-	-	Not available	
35-39 ชั่วโมง	-	1.4	0.1	65.0	74.2	23.4	3.0	2.9	3.5	0.1	-	35-39 hours	
มี	-	-	-	-	-	0.3	-	-	0.5	-	-	Available	
ไม่มี	-	1.4	0.1	65.0	74.2	23.2	3.0	2.9	3.0	0.1	-	Not available	
40-49 ชั่วโมง	2.7	5.4	11.9	20.0	45.7	38.1	5.3	19.2	9.7	0.2	-	40-49 hours	
มี	-	-	-	-	-	0.1	-	-	-	-	-	Available	
ไม่มี	2.7	5.4	11.9	20.0	45.7	38.1	5.3	19.2	9.7	0.2	-	Not available	
50 ชั่วโมงขึ้นไป	2.6	3.3	4.0	3.4	5.6	15.0	6.6	29.3	7.5	-	-	50 hours and over	
มี	-	-	-	-	-	-	-	-	-	-	-	Available	
ไม่มี	2.6	3.3	4.0	3.4	5.6	15.0	6.6	29.3	7.5	-	-	Not available	

ไตรมาสที่ 3/2557 : Quarter 3/2014

หน่วยนับพัน : In Thousands

ตารางที่ 10 จำนวนผู้มีงานทำ จำแนกตามอุตสาหกรรม จำนวนชั่วโมงทำงานต่อสัปดาห์ การมีเวลาเหลือพอและต้องการทำงานเพิ่มขึ้น เขต และเขตการปกครอง ภาคเหนือ (ต่อ)

TABLE 10 EMPLOYED PERSONS BY INDUSTRY, HOURS WORKED PER WEEK, AVAILABILITY FOR ADDITIONAL WORK, SEX AND AREA, NORTHERN REGION (Contd.)

ไตรมาสที่ 3/2557 : Quarter 3/2014

หน่วยเป็นพัน : in Thousands

จำนวนชั่วโมงทำงาน เพศ และ การมีเวลาเหลือพอ และต้องการทำงานเพิ่มขึ้น	รวม	อุตสาหกรรม Industry										ข้อมูลข่าวสาร และการสื่อสาร Information	กิจการการเงินและ การประกันภัย Financial Intermediation	HOURS WORKED, SEX-AND AVAILABILITY FOR ADDITIONAL WORK
		เกษตรกรรม และการประมง Agriculture	การทำ เหมืองแร่ และเหมืองหิน Mining	การผลิต Manufacturing	ไฟฟ้า ก๊าซ ไอน้ำระบบปรับอากาศ Electricity	การตัดหน้า บำบัดน้ำเสีย และประปา Water supply sewerage, waste	การก่อสร้าง Construction	การขนส่ง การขายนิต การขอยานยนต์ Transport, storage and storage	การขนส่ง และ สถานที่เก็บสินค้า Transportation and storage	ที่พักแรมและ บริการด้านอาหาร Accommodation and food service	ที่พักรถและ บริการด้านอาหาร Accommodation and food service			
ยอดรวม (ชาย)	1,153.0	348.7	4.5	133.7	7.5	3.9	130.8	216.1	29.0	51.8	6.6	21.9	TOTAL (MALE)	
มี	7.4	3.3	-	1.0	-	-	1.3	0.4	0.5	0.0	-	-	Available	
ไม่มี	1,145.7	345.4	4.5	132.7	7.5	3.9	129.5	215.8	28.6	51.8	6.6	21.9	Not available	
มีงานประจำเต็มวันไม่ทำงาน	4.9	1.3	0.2	0.8	-	-	0.6	1.6	-	-	-	-	With job not work	
มี	0.2	-	-	-	-	-	-	-	-	-	-	-	Available	
ไม่มี	4.7	1.3	0.2	0.8	-	-	0.6	1.6	-	-	-	-	Not available	
1-9 ชั่วโมง	2.5	1.5	-	0.1	-	-	0.2	0.1	0.1	0.1	-	-	1-9 hours	
มี	0.6	0.5	-	-	-	-	0.1	-	-	-	-	-	Available	
ไม่มี	1.9	0.9	-	0.1	-	-	0.1	0.1	0.1	0.1	-	-	Not available	
10-19 ชั่วโมง	13.6	8.1	-	1.2	-	-	1.0	0.4	0.4	0.2	-	-	10-19 hours	
มี	1.8	0.2	-	0.5	-	-	0.3	0.1	0.4	-	-	-	Available	
ไม่มี	11.8	8.0	-	0.6	-	-	0.7	0.3	-	0.2	-	-	Not available	
20-29 ชั่วโมง	38.9	24.9	-	1.9	-	-	1.2	3.1	0.5	1.6	-	-	20-29 hours	
มี	1.9	1.0	-	0.2	-	-	0.2	0.1	0.1	-	-	-	Available	
ไม่มี	36.9	23.9	-	1.7	-	-	1.0	3.0	0.4	1.6	-	-	Not available	
30-34 ชั่วโมง	32.3	16.1	-	2.7	-	-	4.8	2.3	1.1	1.2	-	2.2	30-34 hours	
มี	0.4	0.4	-	-	-	-	-	-	-	-	-	-	Available	
ไม่มี	31.9	15.7	-	2.7	-	-	4.8	2.3	1.1	1.2	-	2.2	Not available	
35-39 ชั่วโมง	133.1	33.6	-	3.7	3.4	1.8	1.8	5.6	2.3	2.8	1.1	2.2	35-39 hours	
มี	0.4	0.1	-	-	-	-	0.3	-	-	-	-	-	Available	
ไม่มี	132.7	33.4	-	3.7	3.4	1.8	1.6	5.6	2.3	2.8	1.1	2.2	Not available	
40-49 ชั่วโมง	505.9	133.7	2.0	73.4	3.1	1.2	68.5	101.6	12.1	20.8	4.2	13.2	40-49 hours	
มี	1.7	1.0	-	0.2	-	-	0.4	-	-	0.0	-	-	Available	
ไม่มี	504.2	132.7	2.0	73.2	3.1	1.2	68.0	101.6	12.1	20.8	4.2	13.2	Not available	
50 ชั่วโมงขึ้นไป	422.0	129.5	2.3	50.0	0.9	1.0	52.7	101.4	12.5	25.2	1.3	4.3	50 hours and over	
มี	0.3	0.1	-	-	-	-	0.2	-	-	-	-	-	Available	
ไม่มี	421.7	129.5	2.3	50.0	0.9	1.0	52.7	101.2	12.5	25.2	1.3	4.3	Not available	

ตารางที่ 10 จำนวนผู้จ้างงานที่ จําแนกตามอุตสาหกรรม จำนวนชั่วโมงทำงานต่อสัปดาห์ การมีเวลาเหลือพอและต้องการทำงานเพิ่มขึ้น เขต และเขตการปกครอง ภาคเหนือ (ต่อ)
TABLE 10 EMPLOYED PERSONS BY INDUSTRY, HOURS WORKED PER WEEK, AVAILABILITY FOR ADDITIONAL WORK, SEX AND AREA, NORTHERN REGION (Contd.)

ไตรมาสที่ 3/2557 : Quarter 3/2014

หน่วยเป็นพัน : In Thousands

จำนวนชั่วโมงทำงาน เพศ และ การมีเวลาเหลือพอ และต้องการทำงานเพิ่มขึ้น	อุตสาหกรรม Industry											ข้อมูลข่าวสาร และการสื่อสาร Information	ที่พักแรมและ บริการด้านอาหาร Accommodation and food service	การขนส่ง และ สถานที่เก็บสินค้า Transportation and storage	การขนส่ง การขายนิต การขนถ่ายสินค้า Transport, storage and commodity	TOTAL (FEMALE)	HOURS WORKED, SEX AND AVAILABILITY FOR ADDITIONAL WORK
	รวม	เกษตรกรรม การป่าไม้ และการประมง Agriculture	การทำ เหมืองแร่ และเหมืองหิน Mining	การผลิต Manufacturing	ไฟฟ้า ก๊าซ ไอน้ำระบบปรับอากาศ Electricity	การตัดหน้า บำบัดน้ำเสีย และประปา Water supply sewerage, waste	การก่อสร้าง Construction	การขนส่ง การขายนิต การขนถ่ายสินค้า Transport, storage and commodity	การขนส่ง และ สถานที่เก็บสินค้า Transportation and storage	ที่พักแรมและ บริการด้านอาหาร Accommodation and food service	ข้อมูลข่าวสาร และการสื่อสาร Information						
ยอดรวม (หญิง)	1,071.3	262.3	0.5	172.8	2.2	1.9	24.3	226.5	3.2	114.9	1.6	22.0	22.0	Available			
มี	5.4	2.5	-	0.7	-	-	0.4	0.6	-	0.3	-	-	-	Available			
ไม่มี	1,065.8	259.8	0.5	172.1	2.2	1.9	23.9	225.9	3.2	114.6	1.6	22.0	22.0	Not available			
มีงานประจำงานไม่ได้ทำงาน	3.5	0.3	-	0.2	-	-	0.0	1.0	0.1	0.5	-	-	-	With job not work			
มี	0.1	0.0	-	-	-	-	-	-	-	0.0	-	-	-	Available			
ไม่มี	3.5	0.2	-	0.2	-	-	0.0	1.0	0.1	0.5	-	-	-	Not available			
1-9 ชั่วโมง	2.1	0.6	-	0.2	-	-	-	0.1	-	0.4	-	-	-	1-9 hours			
มี	0.1	-	-	-	-	-	-	-	-	-	-	-	-	Available			
ไม่มี	2.0	0.6	-	0.2	-	-	-	0.1	-	0.4	-	-	-	Not available			
10-19 ชั่วโมง	12.2	6.7	-	1.8	-	0.1	0.1	0.7	-	1.0	-	0.2	0.2	10-19 hours			
มี	1.1	0.4	-	0.4	-	-	0.1	-	-	-	-	-	-	Available			
ไม่มี	11.1	6.3	-	1.4	-	-	0.1	0.7	-	1.0	-	0.2	0.2	Not available			
20-29 ชั่วโมง	43.1	23.9	-	4.8	-	-	0.8	2.2	-	2.6	-	0.2	0.2	20-29 hours			
มี	1.3	0.4	-	-	-	-	0.3	0.1	-	-	-	-	-	Available			
ไม่มี	41.7	23.5	-	4.8	-	-	0.5	2.0	-	2.6	-	0.2	0.2	Not available			
30-34 ชั่วโมง	38.7	19.5	-	4.0	-	-	0.8	2.7	-	2.8	-	2.7	2.7	30-34 hours			
มี	0.1	0.0	-	-	-	-	-	-	-	-	-	-	-	Available			
ไม่มี	38.6	19.5	-	4.0	-	-	0.8	2.7	-	2.8	-	2.7	2.7	Not available			
35-39 ชั่วโมง	132.8	24.2	-	7.3	0.7	1.1	0.8	9.4	-	8.3	0.4	2.0	2.0	35-39 hours			
มี	0.3	0.1	-	0.2	-	-	-	-	-	-	-	-	-	Available			
ไม่มี	132.5	24.1	-	7.1	0.7	1.1	0.8	9.4	-	8.3	0.4	2.0	2.0	Not available			
40-49 ชั่วโมง	465.1	112.4	0.3	84.0	1.4	0.5	14.6	98.4	1.5	46.1	0.6	15.4	15.4	40-49 hours			
มี	2.4	1.5	-	0.1	-	-	-	0.5	-	0.3	-	-	-	Available			
ไม่มี	462.7	110.9	0.3	83.9	1.4	0.5	14.6	97.9	1.5	45.9	0.6	15.4	15.4	Not available			
50 ชั่วโมงขึ้นไป	373.8	74.8	0.2	70.6	0.1	0.2	7.1	112.0	1.7	53.2	0.5	1.5	1.5	50 hours and over			
มี	-	-	-	-	-	-	-	-	-	-	-	-	-	Available			
ไม่มี	373.8	74.8	0.2	70.6	0.1	0.2	7.1	112.0	1.7	53.2	0.5	1.5	1.5	Not available			

ตารางที่ 10 จำนวนผู้มีงานทำ จำนวนชั่วโมงทำงานต่อสัปดาห์ การมีเวลาเหลือพอและต้องการทำงานเพิ่มขึ้น เขต และเขตการปกครอง ภาคเหนือ (ต่อ)

TABLE 10 EMPLOYED PERSONS BY INDUSTRY, HOURS WORKED PER WEEK, AVAILABILITY FOR ADDITIONAL WORK, SEX AND AREA, NORTHERN REGION (Contd.)

ไตรมาสที่ 3/2557 : Quarter 3/2014

ในเขตเทศบาล MUNICIPAL AREA

หน่วยเป็นพัน, in Thousands

จำนวนชั่วโมงทำงาน เพศ และ การมีเวลาเหลือพอ และต้องการทำงานเพิ่มขึ้น	อุตสาหกรรม (ต่อ) Industry (Contd.)												งานในครัวเรือน ส่วนบุคคล Activities of household	บริการด้านอื่นๆ Other service	กิจกรรมของ องค์กร Extra- territorial	ไม่ทราบ Unknown	HOURS WORKED, SEX AND AVAILABILITY FOR ADDITIONAL WORK
	กิจกรรม อสังหาริมทรัพย์ Real estate activities	กิจกรรมทางวิชาชีพ วิทย์และเทคโนโลยี Professional/scientific technical activities and support	การบริหารสนับสนุน และป้องกันประเทศ Administrative service activities	การบริหารราชการ ป้องกันประเทศ Public admin- istration defence	การศึกษา Education	งานสังคมสงเคราะห์ Health and social work	ศิลปะ ความบันเทิง และนันทนาการ Art, entertain- ment	กิจกรรมด้านสุขภาพ Health and social work	กิจการ Education	การศึกษาด้านสุขภาพ Health and social work	ศิลปะ ความบันเทิง และนันทนาการ Art, entertain- ment	บริการด้านอื่นๆ Other service					
ยอดรวม (ชาย)	0.7	10.0	15.8	83.9	42.6	14.8	11.0	17.5	1.5	0.7	-	-	-	-	TOTAL (MALE)		
มี	-	0.1	-	-	-	0.1	-	0.7	-	-	-	-	-	-	Available		
ไม่มี	0.7	9.9	15.8	83.9	42.6	14.7	11.0	16.9	1.4	0.7	-	-	-	-	Not available		
มีงานประจำแต่ไม่ทำงาน	-	0.1	-	0.2	-	0.1	-	0.1	-	-	-	-	-	-	With job not work		
มี	-	0.1	-	-	-	-	-	0.1	-	-	-	-	-	-	Available		
ไม่มี	-	-	-	0.2	-	0.1	-	-	-	-	-	-	-	-	Not available		
1-9 ชั่วโมง	-	-	-	-	-	-	0.2	0.2	-	-	-	-	-	-	1-9 hours		
มี	-	-	-	-	-	-	-	-	-	-	-	-	-	-	Available		
ไม่มี	-	-	-	-	-	-	0.2	0.2	-	-	-	-	-	-	Not available		
10-19 ชั่วโมง	-	-	0.1	0.1	0.8	-	0.2	0.9	0.2	-	-	-	-	-	10-19 hours		
มี	-	-	-	-	-	-	-	-	0.2	-	-	-	-	-	Available		
ไม่มี	-	-	0.1	0.1	0.8	-	0.2	0.7	-	-	-	-	-	-	Not available		
20-29 ชั่วโมง	-	0.5	-	1.1	0.2	-	2.2	1.7	-	-	-	-	-	-	20-29 hours		
มี	-	-	-	-	-	-	-	-	0.3	-	-	-	-	-	Available		
ไม่มี	-	0.5	-	1.1	0.2	-	2.2	1.4	-	-	-	-	-	-	Not available		
30-34 ชั่วโมง	-	-	0.1	0.5	0.6	-	0.1	0.8	-	-	-	-	-	-	30-34 hours		
มี	-	-	-	-	-	-	-	-	-	-	-	-	-	-	Available		
ไม่มี	-	-	0.1	0.5	0.6	-	0.1	0.8	-	-	-	-	-	-	Not available		
35-39 ชั่วโมง	-	0.9	0.3	46.1	21.1	4.2	1.4	0.2	-	-	-	-	-	-	35-39 hours		
มี	-	-	-	-	-	-	-	-	-	-	-	-	-	-	Available		
ไม่มี	-	0.9	0.3	46.1	21.1	4.2	1.4	0.2	-	-	-	-	-	-	Not available		
40-49 ชั่วโมง	0.3	5.8	6.8	27.5	14.3	8.2	2.7	5.0	1.3	0.1	-	-	-	-	40-49 hours		
มี	-	-	-	-	-	-	-	-	-	-	-	-	-	-	Available		
ไม่มี	0.3	5.8	6.8	27.5	14.3	8.2	2.7	5.0	1.3	0.1	-	-	-	-	Not available		
50 ชั่วโมงขึ้นไป	0.4	2.7	8.6	8.4	5.6	2.3	4.1	8.6	0.1	-	-	-	-	-	50 hours and over		
มี	-	-	-	-	-	0.1	-	-	-	-	-	-	-	-	Available		
ไม่มี	0.4	2.7	8.6	8.4	5.6	2.3	4.1	8.6	0.1	-	-	-	-	-	Not available		

ตารางที่ 10 จำนวนผู้มีงานทำ จำแนกตามอุตสาหกรรม จำนวนชั่วโมงทำงานต่อสัปดาห์ การมีเวลาเหลือพอและกิจการทำงานเพิ่มขึ้น เขต และเขตภาคกลาง ภาคเหนือ (ต่อ)

TABLE 10 EMPLOYED PERSONS BY INDUSTRY, HOURS WORKED PER WEEK, AVAILABILITY FOR ADDITIONAL WORK, SEX AND AREA, NORTHERN REGION (Contd.)

หน่วยเป็นพัน : In Thousands

จำนวนชั่วโมงทำงาน เพศ และ การมีเวลาเหลือพอ และกิจการทำงานเพิ่มขึ้น	ในเขตเทศบาล MUNICIPAL AREA											HOURS WORKED, SEX AND AVAILABILITY FOR ADDITIONAL WORK
	อุตสาหกรรม (ต่อ) Industry (Contd.)											
	กิจกรรม อสังหาริมทรัพย์ Real estate activities	กิจกรรมทางวิชาชีพ วิทย์และเทคโนโลยี Professional, scientific technical activities and support	การบริหารสนับสนุน และป้องกันประเทศ Administrative and support service activities	การบริหารราชการ ป้องกันประเทศ Public admin- istration defence	การศึกษา Education	งานสังคมสงเคราะห์ Health and social work	ศิลปะ ความบันเทิง และนันทนาการ Art, entertainment	บริการด้านอื่นๆ Other service	งานในครัวเรือน Activities of household	กิจกรรมของ องค์กร Extra- territorial	ไม่ทราบ Unknown	TOTAL (FEMALE)
อุตสาหกรรม (หญิง)	5.5	8.4	10.8	40.5	68.6	44.0	11.6	36.4	13.0	0.3	-	Available
มี	-	-	-	-	0.2	0.2	-	0.3	0.3	-	-	Available
ไม่มี	5.5	8.4	10.8	40.5	68.4	43.8	11.6	36.2	12.7	0.3	-	Not available
มีงานประจำเต็มไต่ทำงาน	-	0.2	-	0.3	0.5	0.2	-	0.2	-	-	-	With job not work
มี	-	-	-	-	-	-	-	-	-	-	-	Available
ไม่มี	-	0.2	-	0.3	0.5	0.2	-	0.2	-	-	-	Not available
1-9 ชั่วโมง	0.1	-	-	-	0.2	-	-	0.4	0.1	-	-	1-9 hours
มี	-	-	-	-	-	-	-	0.1	-	-	-	Available
ไม่มี	0.1	-	-	-	0.2	-	-	0.3	0.1	-	-	Not available
10-19 ชั่วโมง	-	-	-	-	0.8	-	0.1	0.5	0.2	-	-	10-19 hours
มี	-	-	-	-	-	-	-	0.1	0.1	-	-	Available
ไม่มี	-	-	-	-	0.8	-	0.1	0.4	0.1	-	-	Not available
20-29 ชั่วโมง	0.1	0.0	0.9	0.4	1.2	0.2	2.2	2.5	1.3	-	-	20-29 hours
มี	-	-	-	-	0.2	0.1	-	-	0.2	-	-	Available
ไม่มี	0.1	0.0	0.9	0.4	1.0	0.1	2.2	2.5	1.0	-	-	Not available
30-34 ชั่วโมง	1.7	0.5	-	-	2.9	0.3	-	0.8	-	-	-	30-34 hours
มี	-	-	-	-	-	-	-	0.1	-	-	-	Available
ไม่มี	1.7	0.5	-	-	2.9	0.3	-	0.7	-	-	-	Not available
35-39 ชั่วโมง	-	0.5	-	29.0	31.7	11.4	1.8	2.2	2.1	0.1	-	35-39 hours
มี	-	-	-	-	-	0.0	-	-	-	-	-	Available
ไม่มี	-	0.5	-	29.0	31.7	11.4	1.8	2.2	2.1	0.1	-	Not available
40-49 ชั่วโมง	1.3	4.2	7.2	8.8	26.5	21.2	3.0	12.7	5.0	0.2	-	40-49 hours
มี	-	-	-	-	-	0.1	-	-	-	-	-	Available
ไม่มี	1.3	4.2	7.2	8.8	26.5	21.1	3.0	12.7	5.0	0.2	-	Not available
50 ชั่วโมงขึ้นไป	2.4	3.1	2.8	2.0	4.8	10.8	4.6	17.2	4.4	-	-	50 hours and over
มี	-	-	-	-	-	-	-	-	-	-	-	Available
ไม่มี	2.4	3.1	2.8	2.0	4.8	10.8	4.6	17.2	4.4	-	-	Not available

ตารางที่ 10 จำนวนผู้จ้างทำ จำแนกตามอุตสาหกรรม จำนวนชั่วโมงทำงานต่อสัปดาห์ การมีเวลาเหลือพอและต้องการทำงานเพิ่มขึ้น เขต และเขตการปกครอง ภาคเหนือ (ต่อ)

TABLE 10 EMPLOYED PERSONS BY INDUSTRY, HOURS WORKED PER WEEK, AVAILABILITY FOR ADDITIONAL WORK, SEX AND AREA, NORTHERN REGION (Contd.)

ไตรมาสที่ 3/2557 : Quarter: 3/2014

หน่วยเป็นพัน : In Thousands

จำนวนชั่วโมงทำงาน เพศ และ การมีเวลาเหลือพอ และต้องการทำงานเพิ่มขึ้น	นอกเขตเทศบาล NON-MUNICIPAL AREA														TOTAL (MALE)
	อุตสาหกรรม Industry														
	รวม	เกษตรกรรม การป่าไม้ และการประมง	การทำ เหมืองแร่ และเหมืองหิน	การผลิต ไฟฟ้า ก๊าซ ไอน้ำระบบปรับอากาศ	การจำหน่าย น้ำประปา และประปา	การจำหน่าย น้ำประปา และประปา	การก่อสร้าง Construction	การขนส่ง การขนส่ง การขนส่ง	การขนส่ง และ สถานที่เก็บสินค้า Transportation	ที่พักแรมและ บริการด้านอาหาร Accommodation	ข้อมูลข่าวสาร และการสื่อสาร Information	กิจกรรมการเงินและ การประกันภัย Financial Intermediation	Hours worked, sex and availability for additional work		
ยอดรวม (ชาย)	2,384.2	1,518.2	6.4	148.6	5.7	10.1	217.6	200.6	42.6	38.5	1.7	10.3	10.3	Available	
มี	29.8	22.7	-	1.1	-	-	4.6	-	0.5	-	-	-	-	Available	
ไม่มี	2,354.5	1,495.6	6.4	147.5	5.7	10.1	213.0	200.6	42.1	38.5	1.7	10.3	10.3	Not available	
มีงานประจำแต่ไม่ได้ทำงาน	7.6	3.1	-	-	-	-	1.5	1.6	0.5	-	-	-	-	With job not work	
มี	0.7	0.2	-	-	-	-	-	-	0.5	-	-	-	-	Available	
ไม่มี	6.9	2.9	-	-	-	-	1.5	1.6	-	-	-	-	-	Not available	
1-9 ชั่วโมง	12.1	10.2	-	-	-	-	0.2	0.2	-	1.2	-	-	-	19 hours	
มี	0.2	-	-	-	-	-	0.2	-	-	-	-	-	-	Available	
ไม่มี	11.9	10.2	-	-	-	-	-	0.2	-	1.2	-	-	-	Not available	
10-19 ชั่วโมง	53.8	45.3	-	0.6	-	-	2.9	1.6	0.3	1.0	-	-	-	1019 hours	
มี	5.1	2.6	-	0.2	-	-	1.6	-	-	-	-	-	-	Available	
ไม่มี	48.7	42.7	-	0.3	-	-	1.2	1.6	0.3	1.0	-	-	-	Not available	
20-29 ชั่วโมง	146.3	122.9	-	5.6	-	1.5	4.1	3.9	2.4	1.8	-	-	-	2029 hours	
มี	6.6	5.2	-	0.7	-	-	0.5	-	-	-	-	-	-	Available	
ไม่มี	139.7	117.7	-	4.9	-	1.5	3.6	3.9	2.4	1.8	-	-	-	Not available	
30-34 ชั่วโมง	120.7	92.9	-	4.5	-	-	11.1	5.7	1.5	1.4	-	0.2	-	3034 hours	
มี	6.7	5.1	-	-	-	-	1.5	-	-	-	-	-	-	Available	
ไม่มี	114.0	87.8	-	4.5	-	-	9.5	5.7	1.5	1.4	-	0.2	-	Not available	
35-39 ชั่วโมง	263.9	145.4	-	6.7	4.2	4.0	5.7	7.9	4.9	2.4	0.3	3.8	-	3539 hours	
มี	3.0	2.8	-	-	-	-	-	-	-	-	-	-	-	Available	
ไม่มี	261.0	142.6	-	6.7	4.2	4.0	5.7	7.9	4.9	2.4	0.3	3.8	-	Not available	
40-49 ชั่วโมง	1,066.0	664.4	5.2	76.9	1.4	3.8	120.0	99.5	22.2	8.9	1.4	6.1	-	4049 hours	
มี	7.4	6.7	-	0.2	-	-	0.5	-	-	-	-	-	-	Available	
ไม่มี	1,058.6	657.7	5.2	76.7	1.4	3.8	119.5	99.5	22.2	8.9	1.4	6.1	-	Not available	
50 ชั่วโมงขึ้นไป	713.9	434.1	1.2	54.4	0.1	0.8	72.2	80.2	10.8	2.1	-	0.4	-	50hours and over	
มี	0.2	-	-	-	-	-	0.2	-	-	-	-	-	-	Available	
ไม่มี	713.7	434.1	1.2	54.4	0.1	0.8	72.0	80.2	10.8	2.1	-	0.4	-	Not available	

ตารางที่ 10 จำนวนผู้จ้างทำ งานตามอุตสาหกรรม จำนวนชั่วโมงทำงานต่อสัปดาห์ การมีเวลาเหลือและต้องการทำงานเพิ่มขึ้น เพศ และเขตภาคของ ภาคเหนือ (ต่อ)
 TABLE 10 EMPLOYED PERSONS BY INDUSTRY, HOURS WORKED PER WEEK, AVAILABILITY FOR ADDITIONAL WORK, SEX AND AREA, NORTHERN REGION (Contd.)

จำนวนชั่วโมงทำงาน เพศ และ การมีเวลาเหลือ และต้องการทำงานเพิ่มขึ้น	เขตเทศบาล NON-MUNICIPAL AREA													รวม	HOURS WORKED, SEX AND AVAILABILITY FOR ADDITIONAL WORK
	อุตสาหกรรม Industry														
	เกษตรกรรม Agriculture	การป่าไม้ และการประมง และเหมืองหิน Mining	การทำ เหมืองแร่ และเหมืองหิน Mining	การผลิต ไฟฟ้า ก๊าซ ไอน้ำระบบปรับ อากาศ Electricity	การจำหน่าย น้ำดื่มเสีย และประปา Water supply sewerage, waste	การก่อสร้าง Construction	การขนส่ง การขายนก การซ่อมยานยนต์ Transport, storage and transport	การขนส่ง และ สถานที่เก็บสินค้า Transportation and storage	ที่พักแรมและ บริการด้านอาหาร Accommodation and food service	ข้อมูลข่าวสาร และการสื่อสาร Information and communication	กิจกรรมการเงินและ การประกันภัย Financial intermediation	การค้าปลีก การค้าส่ง Retail and wholesale trade	บริการอื่น Other services	TOTAL (FEMALE)	
ยอดรวม (หญิง)	1,940.4	1,152.8	3.1	174.4	1.1	51.4	234.3	5.4	100.0	0.9	12.1	12.1	12.1	Available	
มี	26.1	17.5	-	3.2	-	1.1	0.7	-	0.5	-	-	-	-	Available	
ไม่มี	1,914.3	1,135.3	3.1	171.3	1.1	50.4	233.6	5.4	99.5	0.9	12.1	12.1	12.1	Not available	
มีงานประจำไม่ได้ทำงาน	7.4	0.9	-	2.5	-	-	2.5	0.2	0.7	-	-	-	-	With job not work	
มี	2.5	-	-	1.6	-	-	0.4	-	0.1	-	-	-	-	Available	
ไม่มี	4.8	0.9	-	0.9	-	-	2.2	0.2	0.6	-	-	-	-	Not available	
1-9 ชั่วโมง	12.4	12.1	-	-	-	-	-	-	0.4	-	-	-	-	19 hours	
มี	-	-	-	-	-	-	-	-	-	-	-	-	-	Available	
ไม่มี	12.4	12.1	-	-	-	-	-	-	0.4	-	-	-	-	Not available	
10-19 ชั่วโมง	56.3	47.9	-	1.7	-	0.9	2.6	-	2.0	-	-	-	-	1019 hours	
มี	3.7	2.7	-	-	-	0.6	0.3	-	-	-	-	-	-	Available	
ไม่มี	52.6	45.2	-	1.7	-	0.3	2.3	-	2.0	-	-	-	-	Not available	
20-29 ชั่วโมง	162.5	134.5	0.8	9.4	-	0.2	7.6	1.5	2.3	-	-	-	-	2029 hours	
มี	7.2	6.0	-	0.6	-	-	-	-	-	-	-	-	-	Available	
ไม่มี	155.3	128.5	0.8	8.9	-	0.2	7.6	1.5	2.3	-	-	-	-	Not available	
30-34 ชั่วโมง	110.9	84.4	-	9.3	-	0.5	4.7	0.6	4.6	-	-	-	-	3034 hours	
มี	4.9	2.6	-	0.6	-	0.5	-	-	-	-	-	-	-	Available	
ไม่มี	106.1	81.8	-	8.7	-	-	4.7	0.6	4.6	-	-	-	-	Not available	
35-39 ชั่วโมง	248.1	116.9	-	14.7	0.9	1.4	7.6	1.0	7.5	0.9	1.6	1.6	1.6	3539 hours	
มี	3.7	2.1	-	0.4	-	-	-	-	0.4	-	-	-	-	Available	
ไม่มี	244.4	114.7	-	14.3	0.9	1.4	7.6	1.0	7.1	0.9	1.6	1.6	1.6	Not available	
40-49 ชั่วโมง	830.1	520.1	2.1	81.7	0.2	31.0	80.7	1.7	35.9	-	8.2	8.2	8.2	4049 hours	
มี	4.1	4.1	-	-	-	-	-	-	-	-	-	-	-	Available	
ไม่มี	826.0	516.0	2.1	81.7	0.2	31.0	80.7	1.7	35.9	-	8.2	8.2	8.2	Not available	
50 ชั่วโมงขึ้นไป	512.7	236.2	0.3	55.2	-	17.4	128.6	0.4	46.8	0.1	2.3	2.3	2.3	50hours and over	
มี	-	-	-	-	-	-	-	-	-	-	-	-	-	Available	
ไม่มี	512.7	236.2	0.3	55.2	-	17.4	128.6	0.4	46.8	0.1	2.3	2.3	2.3	Not available	

ตารางที่ 10 จำนวนผู้มีงานทำ จำนวนชั่วโมงทำงานต่อสัปดาห์ การมีเวลาเหลือพอและต้องการทำงานเพิ่มขึ้น เขต และเขตการปกครอง ภาคเหนือ (ต่อ)

TABLE 10 EMPLOYED PERSONS BY INDUSTRY, HOURS WORKED PER WEEK, AVAILABILITY FOR ADDITIONAL WORK, SEX AND AREA, NORTHERN REGION (Contd.)

ไตรมาสที่ 3/2557 : Quarter: 3/2014

หน่วยเป็นพัน : In Thousands

จำนวนชั่วโมงทำงาน เพศ และ การมีเวลาเหลือพอ และต้องการทำงานเพิ่มขึ้น	เขตเทศบาล NON-MUNICIPAL AREA											TOTAL (MALE)
	อุตสาหกรรม (ต่อ) Industry (Contd.)											
	กิจกรรม อสังหาริมทรัพย์ Real estate activities	กิจกรรมทางวิชาชีพ จิตและเทคนิค Professional, scientific technical activities	การบริหารสนับสนุน และป้องกันประเทศ Administrative and support service activities	การบริหารราชการ ป้องกันประเทศ Public admin- istration defence	การศึกษา Education	กิจกรรมด้านสุขภาพ งานสังคมสงเคราะห์ Health and Art, entertainment social work	ศิลปะ ความบันเทิง และนันทนาการ	บริการด้านอื่นๆ Other service	งานในครัวเรือน ส่วนบุคคล Activities of household	กิจกรรมของ องค์กร Extra- territorial	ไม่ทราบ Unknown	HOURS WORKED, SEX AND AVAILABILITY FOR ADDITIONAL WORK
ยอดรวม (ชาย)	0.7	6.0	11.3	96.1	28.9	6.9	8.6	22.3	3.2	-	-	3.2
มี	-	-	0.1	0.7	-	-	-	-	-	-	-	Available
ไม่มี	0.7	6.0	11.2	95.4	28.9	6.9	8.6	22.3	3.2	-	-	Not available
มีงานประจำงานเต็มได้ทำงาน	-	-	0.4	-	-	-	-	0.6	-	-	-	With job not work
มี	-	-	-	-	-	-	-	-	-	-	-	Available
ไม่มี	-	-	0.4	-	-	-	-	0.6	-	-	-	Not available
19 ชั่วโมง	-	-	-	0.3	-	-	-	-	-	-	-	19 hours
มี	-	-	-	-	-	-	-	-	-	-	-	Available
ไม่มี	-	-	-	0.3	-	-	-	-	-	-	-	Not available
1019 ชั่วโมง	-	-	-	1.5	-	-	-	0.7	-	-	-	1019 hours
มี	-	-	-	0.6	-	-	-	-	-	-	-	Available
ไม่มี	-	-	-	0.9	-	-	-	0.7	-	-	-	Not available
2029 ชั่วโมง	-	-	0.1	1.6	-	0.2	0.4	1.1	0.8	-	-	2029 hours
มี	-	-	0.1	-	-	-	-	-	-	-	-	Available
ไม่มี	-	-	-	1.6	-	0.2	0.4	1.1	0.8	-	-	Not available
3034 ชั่วโมง	-	-	0.5	1.2	0.7	-	0.9	0.2	-	-	-	3034 hours
มี	-	-	-	-	-	-	-	-	-	-	-	Available
ไม่มี	-	-	0.5	1.2	0.7	-	0.9	0.2	-	-	-	Not available
3539 ชั่วโมง	0.1	1.2	0.7	54.8	15.8	2.1	1.5	2.6	-	-	-	3539 hours
มี	-	-	-	0.2	-	-	-	-	-	-	-	Available
ไม่มี	0.1	1.2	0.7	54.6	15.8	2.1	1.5	2.6	-	-	-	Not available
4049 ชั่วโมง	0.6	4.6	2.9	24.0	8.3	3.1	3.0	7.8	2.0	-	-	4049 hours
มี	-	-	-	-	-	-	-	-	-	-	-	Available
ไม่มี	0.6	4.6	2.9	24.0	8.3	3.1	3.0	7.8	2.0	-	-	Not available
50 ชั่วโมงขึ้นไป	-	0.2	6.8	12.9	4.1	1.4	2.8	9.3	0.4	-	-	50 hours and over
มี	-	-	-	-	-	-	-	-	-	-	-	Available
ไม่มี	-	0.2	6.8	12.9	4.1	1.4	2.8	9.3	0.4	-	-	Not available

ตารางที่ 10 จำนวนผู้จ้างงานทำ จำนวนชั่วโมงทำงานต่อสัปดาห์ การมีสภาพต้องจ้างงานเพิ่มขึ้น เขต และเขตการปกครอง ภาคเหนือ (ต่อ)
 TABLE 10 EMPLOYED PERSONS BY INDUSTRY, HOURS WORKED PER WEEK, AVAILABILITY FOR ADDITIONAL WORK, SEX AND AREA, NORTHERN REGION (Contd.)

ไตรมาสที่ 3/2557 : Quarter 3/2014

หน่วยเป็นพัน : in Thousands

จำนวนชั่วโมงทำงาน เพศ และ การมีสภาพต้อง และต้องจ้างงานเพิ่มขึ้น	นอกเขตเทศบาล NON-MUNICIPAL AREA										กิจกรรม ของสตรี SEX AND ADDITIONAL WORK AVAILABILITY FOR ADDITIONAL WORK	
	กิจกรรม อสังหาริมทรัพย์ Real estate activities	กิจกรรมทางวิชาชีพ วิทย์และเทคโนโลยี Professional/scientific technical activities	การบริหารสนับสนุน และป้องกันประเทศ Administrative and support service activities	การบริหารราชการ ป้องกันประเทศ Public admin- istration defence	การศึกษา Education	กิจกรรมด้านสุขภาพ งานสังคมสงเคราะห์ Health and social work	ศิลปะ ความบันเทิง และนันทนาการ Art, entertainment	บริการด้านอื่นๆ Other service	งานในครัวเรือน Activities of household	กิจกรรมของ องค์กร Extra- territorial		ไม่ทราบ Unknown
ยอดรวม (หญิง)	1.7	2.4	7.9	50.4	64.1	34.6	6.7	22.2	12.5	-	-	TOTAL (FEMALE)
มี	-	-	1.3	-	-	0.2	0.5	-	1.2	-	-	Available
ไม่มี	1.7	2.4	6.6	50.4	64.1	34.4	6.2	22.2	11.3	-	-	Not available
มีงานประจำแต่ไม่ได้ทำงาน	-	-	-	-	-	-	0.5	-	-	-	-	With job not work
มี	-	-	-	-	-	-	0.5	-	-	-	-	Available
ไม่มี	-	-	-	-	-	-	-	-	-	-	-	Not available
19 ชั่วโมง	-	-	-	-	-	-	-	-	-	-	-	19 hours
มี	-	-	-	-	-	-	-	-	-	-	-	Available
ไม่มี	-	-	-	-	-	-	-	-	-	-	-	Not available
1019 ชั่วโมง	-	-	0.1	-	-	0.6	-	-	0.5	-	-	1019 hours
มี	-	-	0.1	-	-	-	-	-	-	-	-	Available
ไม่มี	-	-	-	-	-	0.6	-	-	0.5	-	-	Not available
2029 ชั่วโมง	-	-	-	0.5	1.6	0.7	0.1	1.0	1.3	-	-	2029 hours
มี	-	-	-	-	-	-	-	-	0.7	-	-	Available
ไม่มี	-	-	-	0.5	1.6	0.7	0.1	1.0	0.7	-	-	Not available
3034 ชั่วโมง	-	-	1.7	1.3	-	0.1	0.6	1.8	1.4	-	-	3034 hours
มี	-	-	1.2	-	-	-	-	-	-	-	-	Available
ไม่มี	-	-	0.5	1.3	-	0.1	0.6	1.8	1.4	-	-	Not available
3539 ชั่วโมง	-	1.0	0.1	36.0	42.5	12.1	1.2	0.8	1.5	-	-	3539 hours
มี	-	-	-	-	-	0.2	-	-	0.5	-	-	Available
ไม่มี	-	1.0	0.1	36.0	42.5	11.8	1.2	0.8	1.0	-	-	Not available
4049 ชั่วโมง	1.4	1.3	4.7	11.2	19.1	17.0	2.4	6.5	4.7	-	-	4049 hours
มี	-	-	-	-	-	-	-	-	-	-	-	Available
ไม่มี	1.4	1.3	4.7	11.2	19.1	17.0	2.4	6.5	4.7	-	-	Not available
50 ชั่วโมงขึ้นไป	0.2	0.2	1.3	1.3	0.8	4.1	2.0	12.2	3.0	-	-	50 hours and over
มี	-	-	-	-	-	-	-	-	-	-	-	Available
ไม่มี	0.2	0.2	1.3	1.3	0.8	4.1	2.0	12.2	3.0	-	-	Not available

ตารางที่ 11 จำนวนผู้มีงานทำ จำแนกตามสถานภาพการทำงาน จำนวนชั่วโมงทำงานต่อสัปดาห์ การมีเวลาเหลือพอและต้องการทำงานเพิ่มขึ้น และเพศ ภาคเหนือ
TABLE 11 EMPLOYED PERSONS BY WORK STATUS, HOURS WORKED PER WEEK, AVAILABILITY FOR ADDITIONAL WORK AND SEX, NORTHERN REGION

ไตรมาสที่ 3/2557 : Quarter 3/2014

หน่วยเป็นพัน : In Thousands

จำนวนชั่วโมงทำงาน เพศ และ การมีเวลาเหลือพอ และต้องการทำงานเพิ่มขึ้น	สถานภาพการทำงาน Work Status							HOURS WORKED, SEX AND AVAILABILITY FOR ADDITIONAL WORK
	รวม	นายจ้าง	ลูกจ้างรัฐบาล	ลูกจ้างเอกชน	ทำงานส่วนตัว	ช่วยธุรกิจ ครอบครัว	การรวมกลุ่ม Producers' Cooperatives	
	Total	Employer	Government Employee	Private Employee	Own Account Worker	Unpaid Family Worker	Members of Cooperatives	
ชาย	3,537.3	96.0	310.1	948.5	1,629.2	553.5	-	MALE
มี	37.2	0.2	0.8	15.3	13.1	7.8	-	Available
ไม่มี	3,500.1	95.9	309.3	933.2	1,616.0	545.8	-	Not available
มีงานประจำแต่ไม่ได้ทำงาน	12.5	0.2	0.3	5.2	6.8	-	-	With job not work
มี	0.9	-	-	0.6	0.3	-	-	Available
ไม่มี	11.6	0.2	0.3	4.5	6.6	-	-	Not available
1-9 ชั่วโมง	14.6	0.3	0.3	1.3	9.3	3.3	-	1-9 hours
มี	0.8	-	-	0.3	0.5	-	-	Available
ไม่มี	13.8	0.3	0.3	1.0	8.8	3.3	-	Not available
10-19 ชั่วโมง	67.4	1.7	2.5	7.6	38.1	17.5	-	10-19 hours
มี	6.9	-	0.6	3.0	1.9	1.5	-	Available
ไม่มี	60.4	1.7	1.9	4.6	36.3	16.0	-	Not available
20-29 ชั่วโมง	185.1	1.5	3.4	25.4	110.9	44.1	-	20-29 hours
มี	8.5	-	-	2.4	3.0	3.2	-	Available
ไม่มี	176.7	1.5	3.4	23.0	107.9	40.9	-	Not available
30-34 ชั่วโมง	153.0	2.3	3.0	30.6	85.2	32.0	-	30-34 hours
มี	7.1	-	-	3.3	2.1	1.7	-	Available
ไม่มี	145.9	2.3	3.0	27.2	83.1	30.3	-	Not available
35-39 ชั่วโมง	397.0	3.3	164.9	30.7	152.6	45.6	-	35-39 hours
มี	3.4	-	0.2	1.4	1.5	0.3	-	Available
ไม่มี	393.7	3.3	164.7	29.3	151.0	45.2	-	Not available
40-49 ชั่วโมง	1,571.8	36.2	100.7	558.4	624.3	252.3	-	40-49 hours
มี	9.0	0.2	-	4.0	3.9	1.0	-	Available
ไม่มี	1,562.8	36.0	100.7	554.4	620.4	251.3	-	Not available
50 ชั่วโมงขึ้นไป	1,135.9	50.6	35.0	289.4	602.0	158.8	-	50 hours and over
มี	0.5	-	0.1	0.4	0.1	-	-	Available
ไม่มี	1,135.3	50.6	35.0	289.0	601.9	158.8	-	Not available
หญิง	3,011.7	36.5	282.4	727.5	823.7	1,140.1	1.5	FEMALE
มี	31.6	-	0.3	17.2	7.4	6.7	-	Available
ไม่มี	2,980.1	36.5	282.2	710.3	816.4	1,133.4	1.5	Not available
มีงานประจำแต่ไม่ได้ทำงาน	10.9	0.2	1.0	5.6	4.1	0.1	-	With job not work
มี	2.6	-	-	2.5	0.1	-	-	Available
ไม่มี	8.3	0.2	1.0	3.1	4.0	0.1	-	Not available
1-9 ชั่วโมง	14.5	0.5	0.1	1.6	4.2	8.2	-	1-9 hours
มี	0.1	-	-	-	0.1	-	-	Available
ไม่มี	14.4	0.5	0.1	1.6	4.1	8.2	-	Not available
10-19 ชั่วโมง	68.5	0.6	1.4	5.3	24.2	36.9	-	10-19 hours
มี	4.8	-	-	2.3	1.6	0.9	-	Available
ไม่มี	63.7	0.6	1.4	3.0	22.6	36.0	-	Not available
20-29 ชั่วโมง	205.6	2.1	2.5	25.5	59.1	116.4	0.0	20-29 hours
มี	8.5	-	0.1	5.1	1.1	2.2	-	Available
ไม่มี	197.1	2.1	2.4	20.4	58.0	114.2	0.0	Not available
30-34 ชั่วโมง	149.6	1.0	3.0	23.6	40.9	81.0	0.2	30-34 hours
มี	5.0	-	-	2.8	1.0	1.1	-	Available
ไม่มี	144.6	1.0	3.0	20.7	39.9	79.9	0.2	Not available
35-39 ชั่วโมง	381.0	1.3	168.1	32.7	75.6	102.5	0.7	35-39 hours
มี	4.0	-	0.2	1.2	1.8	0.8	-	Available
ไม่มี	377.0	1.3	167.8	31.5	73.8	101.8	0.7	Not available
40-49 ชั่วโมง	1,295.2	15.5	88.4	428.0	279.4	483.7	0.1	40-49 hours
มี	6.6	-	-	3.3	1.5	1.8	-	Available
ไม่มี	1,288.6	15.5	88.4	424.7	277.9	482.0	0.1	Not available
50 ชั่วโมงขึ้นไป	886.5	15.3	18.1	205.3	336.1	311.3	0.5	50 hours and over
มี	-	-	-	-	-	-	-	Available
ไม่มี	886.5	15.3	18.1	205.3	336.1	311.3	0.5	Not available

ตารางที่ 11 จำนวนผู้มีงานทำ จำนวนตามสถานภาพการทำงาน จำนวนชั่วโมงทำงานต่อสัปดาห์ การมีเวลาเหลือพอและต้องการทำงานเพิ่มขึ้น เขต และเขตการปกครอง ภาคเหนือ (ต่อ)
 TABLE 11 EMPLOYED PERSONS BY WORK STATUS, HOURS WORKED PER WEEK, AVAILABILITY FOR ADDITIONAL WORK, SEX AND AREA, NORTHERN REGION (Contd.)

จำนวนชั่วโมงทำงาน เพศ และ การมีเวลาเหลือพอ และต้องการทำงานเพิ่มขึ้น	สถานภาพการทำงาน Work Status										HOURS WORKED, SEX AND AVAILABILITY FOR ADDITIONAL WORK
	รวม Total	นายจ้าง Employer	ลูกจ้างรัฐบาล Government Employee	ลูกจ้างเอกชน Private Employee	ทำงานส่วนตัว Own Account Worker		ครอบครัว Unpaid Family Worker	การรวมกลุ่ม Members of Producers' Cooperatives	TOTAL (MALE)		
					ไม่ มี	มี					
ยอดรวม (ชาย)	1,153.0	47.3	157.2	386.1	437.9	124.7	-	-	Available		
มี	7.4	0.2	0.1	2.6	4.3	0.3	-	-	Not available		
ไม่มี	1,145.7	47.1	157.1	383.4	433.6	124.4	-	-	With job not work		
มีงานประจำแต่ไม่ได้ทำงาน	4.9	0.2	0.3	2.0	2.4	-	-	-	Available		
มี	0.2	-	-	0.1	0.1	-	-	-	Not available		
ไม่มี	4.7	0.2	0.3	1.9	2.3	-	-	-	1-9 hours		
1-9 ชั่วโมง	2.5	0.3	-	0.3	1.8	0.1	-	-	Available		
มี	0.6	-	-	0.1	0.5	-	-	-	Not available		
ไม่มี	1.9	0.3	-	0.2	1.3	0.1	-	-	10-19 hours		
10-19 ชั่วโมง	13.6	0.4	1.1	2.9	5.9	3.3	-	-	Available		
มี	1.8	-	-	0.7	1.1	-	-	-	Not available		
ไม่มี	11.8	0.4	1.1	2.2	4.8	3.3	-	-	20-29 hours		
20-29 ชั่วโมง	38.9	0.7	1.3	7.6	22.8	6.5	-	-	Available		
มี	1.9	-	-	0.6	1.3	-	-	-	Not available		
ไม่มี	36.9	0.7	1.3	7.0	21.5	6.5	-	-	30-34 hours		
30-34 ชั่วโมง	32.3	1.3	1.1	9.4	16.4	4.1	-	-	Available		
มี	0.4	-	-	0.1	0.3	-	-	-	Not available		
ไม่มี	31.9	1.3	1.1	9.3	16.1	4.1	-	-	35-39 hours		
35-39 ชั่วโมง	133.1	1.3	78.3	11.7	32.6	9.3	-	-	Available		
มี	0.4	-	-	0.3	0.1	-	-	-	Not available		
ไม่มี	132.7	1.3	78.3	11.4	32.4	9.3	-	-	40-49 hours		
40-49 ชั่วโมง	505.9	20.1	59.2	212.9	161.6	52.0	-	-	Available		
มี	1.7	0.2	-	0.5	0.8	0.3	-	-	Not available		
ไม่มี	504.2	20.0	59.2	212.4	160.8	51.8	-	-	50 hours and over		
50 ชั่วโมงขึ้นไป	422.0	23.0	16.0	139.1	194.4	49.4	-	-	Available		
มี	0.3	-	0.1	0.2	0.1	-	-	-	Not available		
ไม่มี	421.7	23.0	16.0	139.0	194.4	49.4	-	-			

ไตรมาสที่ 3/2557 : Quarter 3/2014

ในเขตเทศบาล MUNICIPAL AREA

หน่วยเป็นพัน : In Thousands

ตารางที่ 11 จำนวนผู้มีงานทำ จำนวนตามสถานภาพการทำงาน จำนวนชั่วโมงทำงานต่อสัปดาห์ การมีเวลาเหลือพอและต้องการทำงานเพิ่มขึ้น เขต และเขตการปกครอง ภาคเหนือ (ต่อ)
 TABLE 11 EMPLOYED PERSONS BY WORK STATUS, HOURS WORKED PER WEEK, AVAILABILITY FOR ADDITIONAL WORK, SEX AND AREA, NORTHERN REGION (Contd.)

ไตรมาสที่ 3/2557 : Quarter 3/2014

ในเขตเทศบาล MUNICIPAL AREA

หน่วยเป็นพัน : In Thousands

จำนวนชั่วโมงทำงาน เพศ และ การมีเวลาเหลือพอ และต้องการทำงานเพิ่มขึ้น	สถานภาพการทำงาน Work Status										HOURS WORKED, SEX AND AVAILABILITY FOR ADDITIONAL WORK
	รวม Total	นายจ้าง Employer	ลูกจ้างรัฐบาล Government Employee	ลูกจ้างเอกชน Private Employee	ทำงานส่วนตัว Own Account Worker	ช่วยธุรกิจ ครอบครัว Unpaid Family Worker	การรวมกลุ่ม Producers' Cooperatives	TOTAL (FEMALE)			
ยอดรวม (หญิง)	1,071.3	20.6	138.9	336.9	297.1	277.5	0.3	Available			
มี	5.4	-	0.1	2.7	1.3	1.3	-	Not available			
ไม่มี	1,065.8	20.6	138.9	334.1	295.8	276.2	0.3	With job not work			
มีงานประจำแต่ไม่ได้ทำงาน	3.5	0.2	1.0	0.7	1.7	0.1	-	Available			
มี	0.1	-	-	-	0.1	-	-	Not available			
ไม่มี	3.5	0.2	1.0	0.7	1.6	0.1	-	1-9 hours			
1-9 ชั่วโมง	2.1	0.1	0.1	0.7	0.7	0.5	-	Available			
มี	0.1	-	-	-	0.1	-	-	Not available			
ไม่มี	2.0	0.1	0.1	0.7	0.6	0.5	-	10-19 hours			
10-19 ชั่วโมง	12.2	0.1	0.8	2.0	4.5	4.8	-	Available			
มี	1.1	-	-	0.7	0.1	0.3	-	Not available			
ไม่มี	11.1	0.1	0.8	1.3	4.4	4.5	-	20-29 hours			
20-29 ชั่วโมง	43.1	1.1	1.3	8.6	13.4	18.6	0.0	Available			
มี	1.3	-	0.1	0.6	0.3	0.4	-	Not available			
ไม่มี	41.7	1.1	1.3	8.0	13.1	18.2	0.0	30-34 hours			
30-34 ชั่วโมง	38.7	0.3	1.7	10.5	11.6	14.4	0.2	Available			
มี	0.1	-	-	0.0	0.1	-	-	Not available			
ไม่มี	38.6	0.3	1.7	10.5	11.6	14.4	0.2	35-39 hours			
35-39 ชั่วโมง	132.8	0.4	74.5	12.3	20.1	25.6	-	Available			
มี	0.3	-	-	0.2	0.0	0.1	-	Not available			
ไม่มี	132.5	0.4	74.5	12.1	20.1	25.5	-	40-49 hours			
40-49 ชั่วโมง	465.1	8.9	47.5	198.5	101.8	108.3	0.1	Available			
มี	2.4	-	-	1.3	0.6	0.5	-	Not available			
ไม่มี	462.7	8.9	47.5	197.2	101.2	107.8	0.1	50 hours and over			
50 ชั่วโมงขึ้นไป	373.8	9.5	12.1	103.7	143.3	105.3	-	Available			
มี	-	-	-	-	-	-	-	Not available			
ไม่มี	373.8	9.5	12.1	103.7	143.3	105.3	-	Not available			

ตารางที่ 11 จำนวนผู้มีงานทำ จำนวนชั่วโมงการทำงานต่อสัปดาห์ การมีเวลาเหลือพอและต้องการทำงานเพิ่มขึ้น เขต และเขตการปกครอง ภาคเหนือ (ต่อ)

TABLE 11 EMPLOYED PERSONS BY WORK STATUS, HOURS WORKED PER WEEK, AVAILABILITY FOR ADDITIONAL WORK, SEX AND AREA, NORTHERN REGION (Contd.)

ไตรมาสที่ 3/2557 : Quarter 3/2014

นอกระยะเขตเทศบาล NON-MUNICIPAL AREA

หน่วยเป็นพัน : In Thousands

จำนวนชั่วโมงทำงาน เพศ และ การมีเวลาเหลือพอ และต้องการทำงานเพิ่มขึ้น	สถานภาพการทำงาน Work Status										รวม	ช่วยธุรกิจ ครอบครัว Unpaid Family Worker	การรวมกลุ่ม Producers' Cooperatives	HOURS WORKED, SEX AND AVAILABILITY FOR ADDITIONAL WORK
	นายจ้าง Employer	ลูกจ้างรัฐบาล Government Employee	ลูกจ้างเอกชน Private Employee	Own Account Worker	ทำงานส่วนตัว Own Account Worker	รวม	นายจ้าง Employer	ลูกจ้างรัฐบาล Government Employee	ลูกจ้างเอกชน Private Employee	Own Account Worker				
ยอดรวม (ชาย)	2,384.2	152.9	562.4	1,191.3	428.9	-	2,384.2	152.9	562.4	1,191.3	428.9	-	TOTAL (MALE)	
มี	29.8	0.7	12.7	8.8	7.5	-	29.8	0.7	12.7	8.8	7.5	-	Available	
ไม่มี	2,354.5	152.2	549.7	1,182.4	421.4	-	2,354.5	152.2	549.7	1,182.4	421.4	-	Not available	
มีงานประจำแต่ไม่ได้ทำงาน	7.6	-	3.1	4.5	-	-	7.6	-	3.1	4.5	-	-	With job not work	
มี	0.7	-	0.5	0.2	-	-	0.7	-	0.5	0.2	-	-	Available	
ไม่มี	6.9	-	2.6	4.3	-	-	6.9	-	2.6	4.3	-	-	Not available	
1-9 ชั่วโมง	12.1	0.3	1.0	7.6	3.2	-	12.1	0.3	1.0	7.6	3.2	-	1-9 hours	
มี	0.2	-	0.2	-	-	-	0.2	-	0.2	-	-	-	Available	
ไม่มี	11.9	0.3	0.8	7.6	3.2	-	11.9	0.3	0.8	7.6	3.2	-	Not available	
10-19 ชั่วโมง	53.8	1.5	4.6	32.2	14.3	-	53.8	1.5	4.6	32.2	14.3	-	10-19 hours	
มี	5.1	0.6	2.2	0.7	1.5	-	5.1	0.6	2.2	0.7	1.5	-	Available	
ไม่มี	48.7	0.9	2.4	31.4	12.7	-	48.7	0.9	2.4	31.4	12.7	-	Not available	
20-29 ชั่วโมง	146.3	2.1	17.8	88.1	37.6	-	146.3	2.1	17.8	88.1	37.6	-	20-29 hours	
มี	6.6	-	1.7	1.7	3.2	-	6.6	-	1.7	1.7	3.2	-	Available	
ไม่มี	139.7	2.1	16.0	86.4	34.4	-	139.7	2.1	16.0	86.4	34.4	-	Not available	
30-34 ชั่วโมง	120.7	1.9	21.1	68.8	27.9	-	120.7	1.9	21.1	68.8	27.9	-	30-34 hours	
มี	6.7	-	3.2	1.8	1.7	-	6.7	-	3.2	1.8	1.7	-	Available	
ไม่มี	114.0	1.9	17.9	67.0	26.1	-	114.0	1.9	17.9	67.0	26.1	-	Not available	
35-39 ชั่วโมง	263.9	86.6	19.0	120.0	36.2	-	263.9	86.6	19.0	120.0	36.2	-	35-39 hours	
มี	3.0	0.2	1.1	1.4	0.3	-	3.0	0.2	1.1	1.4	0.3	-	Available	
ไม่มี	261.0	86.5	17.9	118.6	35.9	-	261.0	86.5	17.9	118.6	35.9	-	Not available	
40-49 ชั่วโมง	1,066.0	41.5	345.5	462.7	200.3	-	1,066.0	41.5	345.5	462.7	200.3	-	40-49 hours	
มี	7.4	-	3.5	3.1	0.8	-	7.4	-	3.5	3.1	0.8	-	Available	
ไม่มี	1,058.6	41.5	342.0	459.6	199.5	-	1,058.6	41.5	342.0	459.6	199.5	-	Not available	
50 ชั่วโมงขึ้นไป	713.9	19.0	150.3	407.5	109.5	-	713.9	19.0	150.3	407.5	109.5	-	50 hours and over	
มี	0.2	-	0.2	-	-	-	0.2	-	0.2	-	-	-	Available	
ไม่มี	713.7	19.0	150.1	407.5	109.5	-	713.7	19.0	150.1	407.5	109.5	-	Not available	

ตารางที่ 11 จำนวนผู้มีงานทำ จำนวนชั่วโมงการทำงานต่อสัปดาห์ การมีเวลาเหลือพอและต้องการทำงานเพิ่มขึ้น เขต และเขตการปกครอง ภาคเหนือ (ต่อ)

TABLE 11 EMPLOYED PERSONS BY WORK STATUS, HOURS WORKED PER WEEK, AVAILABILITY FOR ADDITIONAL WORK, SEX AND AREA, NORTHERN REGION (Contd.)

ไตรมาสที่ 3/2557 : Quarter 3/2014

หน่วยเป็นพัน : In Thousands

นอกระยะเขตเทศบาล NON-MUNICIPAL AREA

จำนวนชั่วโมงทำงาน เพศ และ การมีเวลาเหลือพอ และต้องการทำงานเพิ่มขึ้น	สถานภาพการทำงาน Work Status										รวม	ช่วยธุรกิจ ครอบครัว Unpaid Family Worker	การรวมกลุ่ม Members of Producers' Cooperatives	HOURS WORKED, SEX AND AVAILABILITY FOR ADDITIONAL WORK
	นายจ้าง Employer	ลูกจ้างรัฐบาล Government Employee	ลูกจ้างเอกชน Private Employee	Own Account Worker	ทำงานส่วนตัว Worker	รวม								
ยอดรวม (หญิง)	1,940.4	143.5	390.7	526.7	862.6	1.2	TOTAL (FEMALE)							
มี	26.1	0.2	14.5	6.1	5.4	-	Available							
ไม่มี	1,914.3	143.3	376.2	520.6	857.2	1.2	Not available							
มีงานประจำแต่ไม่ได้ทำงาน	7.4	-	4.9	2.5	-	-	With job not work							
มี	2.5	-	2.5	0.1	-	-	Available							
ไม่มี	4.8	-	2.4	2.4	-	-	Not available							
1-9 ชั่วโมง	12.4	0.4	0.9	3.5	7.7	-	1-9 hours							
มี	-	-	-	-	-	-	Available							
ไม่มี	12.4	0.4	0.9	3.5	7.7	-	Not available							
10-19 ชั่วโมง	56.3	0.6	3.2	19.7	32.2	-	10-19 hours							
มี	3.7	-	1.6	1.6	0.6	-	Available							
ไม่มี	52.6	0.6	1.7	18.2	31.6	-	Not available							
20-29 ชั่วโมง	162.5	1.1	16.9	45.7	97.8	-	20-29 hours							
มี	7.2	-	4.6	0.8	1.8	-	Available							
ไม่มี	155.3	1.1	12.4	44.9	96.0	-	Not available							
30-34 ชั่วโมง	110.9	1.3	13.1	29.3	66.6	-	30-34 hours							
มี	4.9	-	2.8	1.0	1.1	-	Available							
ไม่มี	106.1	1.3	10.3	28.3	65.5	-	Not available							
35-39 ชั่วโมง	248.1	1.0	20.4	55.6	76.9	0.7	35-39 hours							
มี	3.7	0.2	1.0	1.8	0.6	-	Available							
ไม่มี	244.4	1.0	19.4	53.7	76.3	0.7	Not available							
40-49 ชั่วโมง	830.1	4.0	229.5	177.6	375.4	-	40-49 hours							
มี	4.1	-	2.1	0.9	1.2	-	Available							
ไม่มี	826.0	4.0	227.5	176.8	374.2	-	Not available							
50 ชั่วโมงขึ้นไป	512.7	5.9	101.7	192.9	206.0	0.5	50 hours and over							
มี	-	-	-	-	-	-	Available							
ไม่มี	512.7	5.9	101.7	192.9	206.0	0.5	Not available							

ตารางที่ 12 จำนวนผู้มีงานทำ จำนวนตามกลุ่มอายุ จำนวนชั่วโมงทำงานต่อสัปดาห์ การมีเวลาเหลือพอและต้องการทำงานเพิ่มขึ้น ภาคเหนือ

TABLE 12 EMPLOYED PERSONS BY AGE GROUP, HOURS WORKED PER WEEK, AVAILABILITY FOR ADDITIONAL WORK, NORTHERN REGION

ไตรมาสที่ 3/2557 : Quarter 3/2014 หน่วยเป็นพัน : In Thousands

จำนวนชั่วโมงทำงาน และ การมีเวลาเหลือพอ และต้องการทำงานเพิ่มขึ้น	รวม	กลุ่มอายุ							HOURS WORKED, AND AVAILABILITY FOR ADDITIONAL WORK	
		15-19	20-24	25-29	30-34	35-39	40-49	50-59		>= 60
ยอดรวม	6,549.0	155.2	494.2	541.7	573.9	691.8	1,617.5	1,618.7	856.1	TOTAL
มี	68.7	4.6	4.7	5.5	7.3	6.1	21.4	15.1	4.0	Available
ไม่มี	6,480.3	150.6	489.5	536.1	566.6	685.7	1,596.1	1,603.6	852.1	Not available
มีงานประจำแต่ไม่ได้ทำงาน	23.4	0.1	1.5	2.7	1.6	3.7	5.6	3.1	5.1	With job not worth
มี	3.5	-	0.8	0.1	0.0	0.5	1.6	0.5	-	Available
ไม่มี	19.9	0.1	0.7	2.6	1.6	3.2	4.0	2.6	5.1	Not available
1-9 ชั่วโมง	29.1	2.2	2.8	0.3	2.5	2.5	3.7	9.6	5.4	1-9 hours
มี	0.9	-	0.2	-	-	0.1	-	0.1	0.5	Available
ไม่มี	28.2	2.2	2.7	0.3	2.5	2.4	3.7	9.5	4.9	Not available
10-19 ชั่วโมง	135.9	6.4	7.0	6.3	10.0	12.5	30.2	36.8	26.6	10-19 hours
มี	11.8	1.4	0.3	0.8	0.6	1.0	5.3	1.8	0.5	Available
ไม่มี	124.1	5.0	6.7	5.5	9.4	11.5	24.9	35.0	26.1	Not available
20-29 ชั่วโมง	390.7	16.0	26.4	20.8	19.2	23.3	81.9	103.3	99.8	20-29 hours
มี	17.0	-	2.1	1.5	0.4	1.8	5.0	5.4	0.7	Available
ไม่มี	373.7	16.0	24.3	19.3	18.8	21.5	76.9	97.8	99.1	Not available
30-34 ชั่วโมง	302.6	9.8	22.8	17.1	21.6	29.9	71.6	68.6	61.2	30-34 hours
มี	12.1	2.5	0.9	-	2.5	0.5	4.0	1.1	0.6	Available
ไม่มี	290.5	7.3	21.8	17.1	19.2	29.4	67.6	67.5	60.6	Not available
35-39 ชั่วโมง	778.0	10.8	44.5	61.9	71.9	103.6	176.1	207.4	101.9	35-39 hours
มี	7.4	-	-	0.6	0.9	1.4	2.0	1.7	0.8	Available
ไม่มี	770.6	10.8	44.5	61.3	71.0	102.2	174.2	205.7	101.1	Not available
40-49 ชั่วโมง	2,867.0	73.9	258.1	283.8	270.1	310.2	694.5	665.4	311.1	40-49 hours
มี	15.6	0.6	0.2	2.5	2.9	0.8	3.3	4.5	0.8	Available
ไม่มี	2,851.4	73.3	257.8	281.3	267.2	309.4	691.2	660.9	310.3	Not available
50 ชั่วโมงขึ้นไป	2,022.4	35.9	131.2	148.9	177.0	206.1	553.8	524.6	245.0	50 hours and over
มี	0.5	-	0.2	-	-	-	0.2	0.1	-	Available
ไม่มี	2,021.9	35.9	131.0	148.9	177.0	206.1	553.6	524.5	245.0	Not available

ตารางที่ 12 จำนวนผู้จ้างทำ จำนวนตามกลุ่มอายุ จำนวนชั่วโมงทำงานต่อสัปดาห์ การมีเวลาเหลือเพื่อต้องการทำงานเพิ่มขึ้น และเพศ ภาคเหนือ

TABLE 12 EMPLOYED PERSONS BY AGE GROUP, HOURS WORKED PER WEEK, AVAILABILITY FOR ADDITIONAL WORK AND SEX, NORTHERN REGION

ไตรมาสที่ 3/2557 : Quarter 3/2014

หน่วยเป็นพัน : In Thousands

เพศ และ การมีเวลาเหลือเพื่อต้องการทำงานเพิ่มขึ้น	รวม	กลุ่มอายุ							SEX AND AVAILABILITY FOR ADDITIONAL WORK	
		15-19	20-24	25-29	30-34	35-39	40-49	50-59		>= 60
ชาย	3,537.3	102.7	290.6	309.9	314.6	351.2	808.2	853.2	506.8	MALE
มี	37.2	4.4	3.3	3.8	4.0	3.5	8.8	6.7	2.7	Available
ไม่มี	3,500.1	98.4	287.3	306.1	310.6	347.7	799.5	846.5	504.1	Not available
มีงานประจำแต่ไม่ได้ทำงาน	12.5	0.1	0.3	2.2	1.2	1.1	1.5	2.2	3.9	With job not work
มี	0.9	-	-	0.1	0.5	0.1	0.1	0.2	-	Available
ไม่มี	11.6	0.1	0.3	2.1	1.2	0.6	1.4	2.0	3.9	Not available
1-9 ชั่วโมง	14.6	1.8	1.3	-	1.8	0.9	1.5	5.2	2.1	1-9 hours
มี	0.8	-	0.2	-	-	0.1	-	0.1	0.4	Available
ไม่มี	13.8	1.8	1.1	-	1.8	0.8	1.5	5.1	1.7	Not available
10-19 ชั่วโมง	67.4	4.3	5.9	3.9	4.6	6.1	14.0	15.4	13.1	10-19 hours
มี	6.9	1.4	0.3	0.8	0.6	0.5	3.0	0.0	0.4	Available
ไม่มี	60.4	2.9	5.7	3.2	4.0	5.7	11.0	15.4	12.7	Not available
20-29 ชั่วโมง	185.1	9.2	14.7	9.7	9.9	12.5	33.7	45.1	50.5	20-29 hours
มี	8.5	-	1.5	0.9	0.1	0.9	1.9	2.5	0.7	Available
ไม่มี	176.7	9.2	13.2	8.8	9.7	11.7	31.8	42.5	49.8	Not available
30-34 ชั่วโมง	153.0	8.1	14.8	11.0	9.7	13.7	30.9	29.7	35.1	30-34 hours
มี	7.1	2.5	0.9	-	1.3	0.1	1.9	0.4	-	Available
ไม่มี	145.9	5.6	13.9	11.0	8.4	13.6	29.0	29.3	35.1	Not available
35-39 ชั่วโมง	397.0	4.8	21.7	32.0	33.7	47.4	87.4	108.4	61.8	35-39 hours
มี	3.4	-	-	0.1	0.9	0.8	0.5	0.8	0.4	Available
ไม่มี	393.7	4.8	21.7	31.9	32.8	46.7	86.9	107.6	61.4	Not available
40-49 ชั่วโมง	1,571.8	49.3	148.6	166.8	148.5	161.9	354.0	353.7	189.1	40-49 hours
มี	9.0	0.4	0.2	2.0	1.1	0.7	1.2	2.6	0.8	Available
ไม่มี	1,562.8	48.9	148.4	164.8	147.4	161.2	352.8	351.1	188.3	Not available
50 ชั่วโมงขึ้นไป	1,135.9	25.1	83.4	84.4	105.4	107.5	285.3	293.6	151.3	50 hours and over
มี	0.5	-	0.2	-	-	-	0.2	0.1	-	Available
ไม่มี	1,135.3	25.1	83.2	84.4	105.4	107.5	285.1	293.5	151.3	Not available
หญิง	3,011.7	52.5	203.6	231.7	259.3	340.7	809.2	765.5	349.3	FEMALE
มี	31.6	0.2	1.4	1.7	3.3	2.6	12.6	8.4	1.3	Available
ไม่มี	2,980.1	52.3	202.1	230.0	256.0	338.0	796.6	757.1	348.1	Not available
มีงานประจำแต่ไม่ได้ทำงาน	10.9	-	1.2	0.5	0.4	2.6	4.1	0.9	1.2	With job not work
มี	2.6	-	0.8	-	0.0	-	1.5	0.3	-	Available
ไม่มี	8.3	-	0.4	0.5	0.4	2.6	2.6	0.6	1.2	Not available
1-9 ชั่วโมง	14.5	0.4	1.6	0.3	0.8	1.6	2.2	4.4	3.3	1-9 hours
มี	0.1	-	-	-	-	-	-	-	0.1	Available
ไม่มี	14.4	0.4	1.6	0.3	0.8	1.6	2.2	4.4	3.2	Not available
10-19 ชั่วโมง	68.5	2.1	1.1	2.3	5.4	6.4	16.2	21.3	13.6	10-19 hours
มี	4.8	-	0.1	-	-	0.6	2.3	1.7	0.2	Available
ไม่มี	63.7	2.1	1.1	2.3	5.4	5.8	13.9	19.6	13.4	Not available
20-29 ชั่วโมง	205.6	6.9	11.7	11.1	9.4	10.8	48.2	58.2	49.3	20-29 hours
มี	8.5	-	0.6	0.7	0.3	0.9	3.1	2.9	-	Available
ไม่มี	197.1	6.9	11.1	10.5	9.1	9.9	45.1	55.3	49.3	Not available
30-34 ชั่วโมง	149.6	1.7	7.9	6.1	11.9	16.2	40.7	38.9	26.1	30-34 hours
มี	5.0	-	-	-	1.2	0.4	2.1	0.7	0.6	Available
ไม่มี	144.6	1.7	7.9	6.1	10.8	15.8	38.6	38.2	25.5	Not available
35-39 ชั่วโมง	381.0	6.0	22.8	29.9	38.2	56.1	88.8	99.0	40.1	35-39 hours
มี	4.0	-	-	0.5	-	0.6	1.5	0.9	0.4	Available
ไม่มี	377.0	6.0	22.8	29.4	38.2	55.5	87.3	98.1	39.7	Not available
40-49 ชั่วโมง	1,295.2	24.6	109.5	117.0	121.6	148.3	340.6	311.7	122.0	40-49 hours
มี	6.6	0.2	-	0.5	1.9	0.1	2.1	1.8	-	Available
ไม่มี	1,288.6	24.4	109.5	116.5	119.7	148.3	338.5	309.8	122.0	Not available
50 ชั่วโมงขึ้นไป	886.5	10.8	47.8	64.5	71.6	98.6	268.5	231.1	93.7	50 hours and over
มี	-	-	-	-	-	-	-	-	-	Available
ไม่มี	886.5	10.8	47.8	64.5	71.6	98.6	268.5	231.1	93.7	Not available

ตารางที่ 12 จำนวนผู้มีงานทำ จำนวนตามกลุ่มอายุ จำนวนชั่วโมงทำงานต่อสัปดาห์ การมีเวลาเหลือพอและต้องการทำงานเพิ่มขึ้น เขต และเขตการปกครอง ภาคเหนือ (ต่อ)

TABLE 12 EMPLOYED PERSONS BY AGE GROUP, HOURS WORKED PER WEEK, AVAILABILITY FOR ADDITIONAL WORK, SEX AND AREA, NORTHERN REGION (Contd.)

ไตรมาสที่ 3/2557 : Quarter 3/2014

ในเขตเทศบาล MUNICIPAL AREA

หน่วยเป็นพัน : In Thousands

จำนวนชั่วโมงทำงาน เพศ และ การมีเวลาเหลือพอ และต้องการทำงานเพิ่มขึ้น	รวม	กลุ่มอายุ Age Group							HOURS WORKED, SEX AND AVAILABILITY FOR ADDITIONAL WORK	
		15-19	20-24	25-29	30-34	35-39	40-49	50-59		>= 60
ยอดรวม(ชาย)	2,224.3	41.3	154.1	189.6	198.5	238.0	564.0	562.5	276.3	TOTAL(MALE)
มี	12.8	0.3	0.9	0.8	0.8	0.9	4.1	3.6	1.4	Available
ไม่มี	2,211.5	41.0	153.2	188.8	197.7	237.1	559.9	558.9	274.9	Not available
มีงานประจำแต่ไม่ได้ทำงาน	8.4	0.1	-	0.8	1.5	1.2	1.9	1.0	1.9	With job not work
มี	0.3	-	-	0.1	0.0	-	0.1	0.0	-	Available
ไม่มี	8.1	0.1	-	0.7	1.5	1.2	1.7	1.0	1.9	Not available
1-9 ชั่วโมง	4.5	0.1	0.2	0.3	-	0.4	0.6	1.0	1.9	1-9 hours
มี	0.7	-	-	-	-	0.1	-	0.1	0.5	Available
ไม่มี	3.8	0.1	0.2	0.3	-	0.3	0.6	1.0	1.4	Not available
10-19 ชั่วโมง	25.8	0.5	1.9	1.8	3.0	1.8	5.1	6.0	5.7	10-19 hours
มี	3.0	-	0.3	0.2	0.1	0.5	1.2	0.6	0.2	Available
ไม่มี	22.8	0.5	1.6	1.6	2.9	1.4	3.8	5.4	5.6	Not available
20-29 ชั่วโมง	81.9	3.8	4.9	3.7	2.7	6.4	17.9	21.9	20.7	20-29 hours
มี	3.3	-	0.2	0.3	-	0.2	1.5	0.7	0.4	Available
ไม่มี	78.7	3.8	4.7	3.4	2.7	6.2	16.4	21.2	20.3	Not available
30-34 ชั่วโมง	71.0	2.0	5.3	3.5	2.3	6.2	17.8	20.0	14.0	30-34 hours
มี	0.6	-	-	-	-	0.1	0.3	0.1	-	Available
ไม่มี	70.4	2.0	5.3	3.5	2.3	6.1	17.5	19.8	14.0	Not available
35-39 ชั่วโมง	265.9	1.7	12.5	19.4	22.2	32.1	68.5	82.3	27.2	35-39 hours
มี	0.7	-	-	0.1	0.3	-	0.0	0.3	-	Available
ไม่มี	265.3	1.7	12.5	19.2	22.0	32.1	68.5	82.1	27.2	Not available
40-49 ชั่วโมง	970.9	21.2	81.9	94.0	88.1	106.7	242.0	231.4	105.7	40-49 hours
มี	4.1	0.3	0.2	0.1	0.4	0.1	1.0	1.7	0.3	Available
ไม่มี	966.8	20.9	81.7	93.9	87.7	106.6	241.1	229.7	105.4	Not available
50 ชั่วโมงขึ้นไป	795.8	12.0	47.5	66.2	78.8	83.2	210.2	198.9	99.2	50 hours and over
มี	0.3	-	0.2	-	-	-	-	0.1	-	Available
ไม่มี	795.5	12.0	47.3	66.2	78.8	83.2	210.2	198.8	99.2	Not available

ตารางที่ 12 จำนวนผู้มีงานทำ จำนวนตามกลุ่มอายุ จำนวนชั่วโมงทำงานต่อสัปดาห์ การมีเวลาเหลือพอและต้องการทำงานเพิ่มขึ้น เพศ และเขตการปกครอง ภาคเหนือ (ต่อ)

TABLE 12 EMPLOYED PERSONS BY AGE GROUP, HOURS WORKED PER WEEK, AVAILABILITY FOR ADDITIONAL WORK, SEX AND AREA, NORTHERN REGION (Contd.)

ไตรมาสที่ 3/2557 : Quarter 3/2014

ในเขตเทศบาล MUNICIPAL AREA

หน่วยเป็นพัน : In Thousands

จำนวนชั่วโมงทำงาน เพศ และ การมีเวลาเหลือพอ และต้องการทำงานเพิ่มขึ้น	รวม	กลุ่มอายุ Age Group							HOURS WORKED, SEX AND AVAILABILITY FOR ADDITIONAL WORK	
		15-19	20-24	25-29	30-34	35-39	40-49	50-59		>= 60
ยอดรวม(หญิง)	1,071.3	17.8	73.5	85.3	91.8	120.5	290.0	274.3	118.2	TOTAL(FEMALE)
มี	5.4	0.2	0.1	0.1	0.5	0.4	1.9	2.1	0.2	Available
ไม่มี	1,065.8	17.6	73.4	85.2	91.3	120.1	288.1	272.2	118.0	Not available
มีงานประจำแต่ไม่ได้ทำงาน	3.5	-	-	0.5	0.3	1.0	1.2	0.2	0.4	With job not work
มี	0.1	-	-	-	0.0	-	-	0.0	-	Available
ไม่มี	3.5	-	-	0.5	0.3	1.0	1.2	0.2	0.4	Not available
1-9 ชั่วโมง	2.1	0.1	-	0.3	-	0.3	0.1	0.2	1.0	1-9 hours
มี	0.1	-	-	-	-	-	-	-	0.1	Available
ไม่มี	2.0	0.1	-	0.3	-	0.3	0.1	0.2	1.0	Not available
10-19 ชั่วโมง	12.2	0.2	0.7	0.7	1.1	0.8	2.4	3.5	2.9	10-19 hours
มี	1.1	-	0.1	-	-	0.3	0.1	0.6	0.2	Available
ไม่มี	11.1	0.2	0.7	0.7	1.1	0.6	2.3	3.0	2.7	Not available
20-29 ชั่วโมง	43.1	1.2	2.9	1.4	1.5	3.5	11.2	12.4	9.1	20-29 hours
มี	1.3	-	-	-	-	0.1	0.9	0.3	-	Available
ไม่มี	41.7	1.2	2.9	1.4	1.5	3.4	10.2	12.1	9.1	Not available
30-34 ชั่วโมง	38.7	0.1	3.5	1.3	1.7	3.6	10.9	11.4	6.2	30-34 hours
มี	0.1	-	-	-	-	0.0	-	0.1	-	Available
ไม่มี	38.6	0.1	3.5	1.3	1.7	3.6	10.9	11.3	6.2	Not available
35-39 ชั่วโมง	132.8	0.9	7.4	9.0	12.3	17.5	34.5	39.5	11.7	35-39 hours
มี	0.3	-	-	-	-	-	0.0	0.3	-	Available
ไม่มี	132.5	0.9	7.4	9.0	12.3	17.5	34.4	39.3	11.7	Not available
40-49 ชั่วโมง	465.1	9.8	41.0	39.7	39.6	53.8	121.9	115.1	44.2	40-49 hours
มี	2.4	0.2	-	0.1	0.4	0.1	0.8	0.9	-	Available
ไม่มี	462.7	9.6	41.0	39.6	39.2	53.7	121.1	114.2	44.2	Not available
50 ชั่วโมงขึ้นไป	373.8	5.5	17.9	32.4	35.4	39.9	108.0	92.0	42.8	50 hours and over
มี	-	-	-	-	-	-	-	-	-	Available
ไม่มี	373.8	5.5	17.9	32.4	35.4	39.9	108.0	92.0	42.8	Not available

ตารางที่ 12 จำนวนผู้มีงานทำ จำนวนตามกลุ่มอายุ จำนวนชั่วโมงทำงานต่อสัปดาห์ การมีเวลาเหลือพอและต้องการทำงานเพิ่มขึ้น เขต และเขตการปกครอง ภาคเหนือ (ต่อ)

TABLE 12 EMPLOYED PERSONS BY AGE GROUP, HOURS WORKED PER WEEK, AVAILABILITY FOR ADDITIONAL WORK, SEX AND AREA, NORTHERN REGION (Contd.)

ไตรมาสที่ 3/2557 : Quarter 3/2014	จำนวนชั่วโมงทำงาน เพศ และ การมีเวลาเหลือพอ และต้องการทำงานเพิ่มขึ้น	นอกเขตเทศบาล NON-MUNICIPAL AREA										รวม	หน่วยเป็นพัน : in Thousands	
		กลุ่มอายุ Age Group					HOURS WORKED, SEX AND AVAILABILITY FOR ADDITIONAL WORK							
		15-19	20-24	25-29	30-34	35-39	40-49	50-59	>= 60	TOTAL(MALE)				
	ยอดรวม(ชาย)	79.2	209.9	205.6	207.9	233.6	534.2	565.0	348.7	348.7	Available	1.6		
	มี	4.3	2.4	3.1	3.6	3.0	6.5	5.2	1.6	1.6	Not available	347.2		
	ไม่มี	75.0	207.5	202.5	204.3	230.6	527.7	559.8	347.2	347.2	With job not wort	2.4		
	มีงานประจำแต่ไม่ได้ทำงาน	-	0.3	1.8	-	0.8	0.8	1.4	2.4	2.4	Available	-		
	มี	-	-	-	-	0.5	-	0.2	-	-	Not available	2.4		
	ไม่มี	6.9	0.3	1.8	-	0.3	0.8	1.2	2.4	2.4	19 hours	1.2		
	1-9 ชั่วโมง	12.1	1.1	-	1.8	0.8	1.0	4.4	1.2	1.2	Available	-		
	มี	0.2	0.2	-	-	-	-	-	-	-	Not available	10.2		
	ไม่มี	11.9	0.9	-	1.8	0.8	1.0	4.4	1.2	1.2	1C-19 hours	0.4		
	10-19 ชั่วโมง	53.8	4.7	2.9	2.7	5.1	11.3	12.9	10.2	10.2	Available	9.9		
	มี	5.1	-	0.6	0.6	0.2	1.9	-	0.4	0.4	Not available	38.8		
	ไม่มี	48.7	4.7	2.3	2.1	4.8	9.4	12.9	9.9	9.9	Available	0.3		
	20-29 ชั่วโมง	146.3	12.7	7.4	8.6	9.7	26.9	35.6	38.8	38.8	Not available	27.3		
	มี	6.6	1.3	0.6	0.1	0.8	1.3	2.2	0.3	0.3	Available	38.5		
	ไม่มี	139.7	11.4	6.8	8.5	8.9	25.7	33.4	38.5	38.5	Not available	21.1		
	30-34 ชั่วโมง	120.7	13.1	8.8	9.1	11.1	24.0	21.1	27.3	27.3	Available	-		
	มี	6.7	0.9	-	1.3	-	1.6	0.4	-	-	Not available	46.3		
	ไม่มี	114.0	12.1	8.8	7.8	11.1	22.4	20.7	27.3	27.3	Available	0.4		
	35-39 ชั่วโมง	263.9	16.6	21.7	23.7	32.9	53.3	65.6	46.3	46.3	Not available	127.6		
	มี	3.0	-	-	0.6	0.8	0.5	0.8	0.4	0.4	Available	45.9		
	ไม่มี	261.0	16.6	21.7	23.1	32.1	52.8	64.8	45.9	45.9	Not available	186.7		
	40-49 ชั่วโมง	1,066.0	107.7	112.5	100.0	109.0	233.8	237.4	127.6	127.6	Available	94.8		
	มี	7.4	-	2.0	1.1	0.7	1.1	1.7	0.5	0.5	Not available	186.7		
	ไม่มี	1,058.6	107.7	110.5	99.0	108.3	232.8	235.6	127.1	127.1	50 hours and over	94.8		
	50 ชั่วโมงขึ้นไป	713.9	53.8	50.6	62.0	64.3	183.1	186.7	94.8	94.8	Available	-		
	มี	0.2	-	-	-	-	0.2	-	-	-	Not available	186.7		
	ไม่มี	713.7	53.8	50.6	62.0	64.3	182.9	186.7	94.8	94.8	Not available	186.7		

ตารางที่ 12 จำนวนผู้มีงานทำ จำนวนตามกลุ่มอายุ จำนวนชั่วโมงทำงานต่อสัปดาห์ การมีเวลาเหลือพอและต้องการทำงานเพิ่มขึ้น เขต และเขตการปกครอง ภาคเหนือ (ต่อ)

TABLE 12 EMPLOYED PERSONS BY AGE GROUP, HOURS WORKED PER WEEK, AVAILABILITY FOR ADDITIONAL WORK, SEX AND AREA, NORTHERN REGION (Contd.)

ไตรมาสที่ 3/2557 : Quarter 3/2014 หน่วยเป็นพัน : In Thousands

นอกเขตเทศบาล NON-MUNICIPAL AREA

จำนวนชั่วโมงทำงาน เพศ และ การมีเวลาเหลือพอ และต้องการทำงานเพิ่มขึ้น	รวม	กลุ่มอายุ Age Group										HOURS WORKED, SEX AND AVAILABILITY FOR ADDITIONAL WORK
		15-19	20-24	25-29	30-34	35-39	40-49	50-59	>= 60	TOTAL(FEMALE)		
ยอดรวม(หญิง)	1,940.4	34.7	130.1	146.5	167.5	220.2	519.3	491.2	231.1	Available		
มี	26.1	-	1.4	1.6	2.9	2.2	10.7	6.3	1.0	Not available		
ไม่มี	1,914.3	34.7	128.7	144.9	164.6	218.0	508.5	484.9	230.1	With job not wort		
มีงานประจำแต่ไม่ได้ทำงาน	7.4	-	1.2	-	0.1	1.6	2.9	0.7	0.8	Available		
มี	2.5	-	0.8	-	-	-	1.5	0.3	-	Not available		
ไม่มี	4.8	-	0.4	-	0.1	1.6	1.5	0.4	0.8	19 hours		
1-9 ชั่วโมง	12.4	0.3	1.6	-	0.8	1.3	2.1	4.2	2.3	Available		
มี	-	-	-	-	-	-	-	-	-	Not available		
ไม่มี	12.4	0.3	1.6	-	0.8	1.3	2.1	4.2	2.3	1C-19 hours		
10-19 ชั่วโมง	56.3	2.0	0.4	1.6	4.4	5.6	13.9	17.8	10.7	Available		
มี	3.7	-	-	-	-	0.3	2.2	1.2	-	Not available		
ไม่มี	52.6	2.0	0.4	1.6	4.4	5.3	11.7	16.7	10.7	2C-29 hours		
20-29 ชั่วโมง	162.5	5.7	8.8	9.7	7.9	7.3	37.0	45.8	40.2	Available		
มี	7.2	-	0.6	0.7	0.3	0.9	2.2	2.6	-	Not available		
ไม่มี	155.3	5.7	8.2	9.1	7.6	6.5	34.9	43.2	40.2	3C-34 hours		
30-34 ชั่วโมง	110.9	1.6	4.4	4.8	10.3	12.6	29.9	27.5	19.9	Available		
มี	4.9	-	-	-	1.2	0.4	2.1	0.6	0.6	Not available		
ไม่มี	106.1	1.6	4.4	4.8	9.1	12.2	27.7	26.9	19.3	35-39 hours		
35-39 ชั่วโมง	248.1	5.1	15.4	20.9	25.9	38.6	54.3	59.5	28.4	Available		
มี	3.7	-	-	0.5	-	0.6	1.5	0.7	0.4	Not available		
ไม่มี	244.4	5.1	15.4	20.4	25.9	38.0	52.9	58.8	28.0	4C-49 hours		
40-49 ชั่วโมง	830.1	14.8	68.4	77.3	82.0	94.6	218.7	196.6	77.8	Available		
มี	4.1	-	-	0.4	1.4	-	1.3	1.0	-	Not available		
ไม่มี	826.0	14.8	68.4	76.9	80.5	94.6	217.4	195.6	77.8	50hours and over		
50 ชั่วโมงขึ้นไป	512.7	5.3	30.0	32.1	36.2	58.7	160.5	139.1	51.0	Available		
มี	-	-	-	-	-	-	-	-	-	Not available		
ไม่มี	512.7	5.3	30.0	32.1	36.2	58.7	160.5	139.1	51.0			

ตารางที่ 13 จำนวนผู้ว่างงาน ที่ทำงานทำ จำแนกตามระยะเวลาที่หางานทำ ระดับการศึกษาที่สำเร็จ ภาคเหนือ

TABLE 13 UNEMPLOYED PERSONS, SEEKING JOB BY DURATION OF SEEKING JOB, LEVEL OF EDUCATIONAL ATTAINMENT, NORTHERN REGION

ไตรมาสที่ 3/2557 : Quarter 3/2014

หน่วยเป็น千人 : Person

ระดับการศึกษาที่สำเร็จ	รวม	ระยะเวลาที่หางานทำ						Duration of seeking job		LEVEL OF EDUCATIONAL ATTAINMENT
		< 1 เดือน	1 - 2.9 เดือน	3 - 5.9 เดือน	6 - 8.9 เดือน	9 - 11.9 เดือน	>=12 เดือน	ไม่ทราบ	Unknown	
Total	Month	Months	Months	Months	Months	Months	Months	Months	Unknown	ATTAINMENT
ยอดรวม	10,716	7,241	2,259	54	390	-	773	-	-	TOTAL
ไม่มีการศึกษา	-	-	-	-	-	-	-	-	-	No education
ต่ำกว่าประถมศึกษา	1,386	1,244	142	-	-	-	-	-	-	Less than Elementary
ประถมศึกษา	1,640	1,640	-	-	-	-	-	-	-	Elementary
มัธยมศึกษาตอนต้น	2,597	1,505	984	-	108	-	-	-	-	Lower Secondary
มัธยมศึกษาตอนปลาย	1,567	1,567	-	-	-	-	-	-	-	Upper Secondary Level
สายสามัญ	1,567	1,567	-	-	-	-	-	-	-	General/Academic
สายอาชีพศึกษา	-	-	-	-	-	-	-	-	-	Vocational
สายวิชาการศึกษา	-	-	-	-	-	-	-	-	-	Teacher Training
อุดมศึกษา	3,525	1,284	1,132	54	283	-	773	-	-	Higher Level
สายวิชาการ	2,813	1,284	784	-	283	-	462	-	-	Academic
สายวิชาชีพ	713	-	348	54	-	-	311	-	-	Higher Technical Education
สายวิชาการศึกษา	-	-	-	-	-	-	-	-	-	Teacher Training
อื่นๆ ^{1/}	-	-	-	-	-	-	-	-	-	Others ^{1/}
ไม่ทราบ	-	-	-	-	-	-	-	-	-	Unknown

1/ รวมอาชีพระยะสั้น 1/ Including Short Course Vocational

ตารางที่ 13 จำนวนผู้ว่างงาน ที่ทำงานทำ จำแนกตามระยะเวลาที่ทำงานทำ ระดับการศึกษาที่สำเร็จ และเพศ ภาคเหนือ

TABLE 13 UNEMPLOYED PERSONS, SEEKING JOB BY DURATION OF SEEKING JOB, LEVEL OF EDUCATIONAL ATTAINMENT AND SEX, NORTHERN REGION

ไตรมาสที่ 3/2557 : Quarter 3/2014

หน่วยเป็นคน : Person

ระดับการศึกษาที่สำเร็จ	รวม	ระยะเวลาที่ทำงานทำ							LEVEL OF EDUCATIONAL ATTAINMENT	
		Duration of seeking job							EDUCATIONAL ATTAINMENT	
		< 1 เดือน	1 - 2.9 เดือน	3 - 5.9 เดือน	6 - 8.9 เดือน	9 - 11.9 เดือน	>=12 เดือน	ไม่ทราบ		
Total	Month	Months	Months	Months	Months	Months	Unknown			
ชาย	5,793	3,534	2,259	-	-	-	-	-	MALE	
ไม่มีการศึกษา	-	-	-	-	-	-	-	-	No education	
ต่ำกว่าประถมศึกษา	197	54	142	-	-	-	-	-	Less than Elementary	
ประถมศึกษา	1,640	1,640	-	-	-	-	-	-	Elementary	
มัธยมศึกษาตอนต้น	2,099	1,115	984	-	-	-	-	-	Lower Secondary	
มัธยมศึกษาตอนปลาย	-	-	-	-	-	-	-	-	Upper Secondary Level	
สายสามัญ	-	-	-	-	-	-	-	-	General/Academic	
สายอาชีพศึกษา	-	-	-	-	-	-	-	-	Vocational	
สายวิชาการศึกษา	-	-	-	-	-	-	-	-	Teacher Training	
อุดมศึกษา	1,857	725	1,132	-	-	-	-	-	Higher Level	
สายวิชาการ	1,509	725	784	-	-	-	-	-	Academic	
สายวิชาชีพ	348	-	348	-	-	-	-	-	Higher Technical Education	
สายวิชาการศึกษา	-	-	-	-	-	-	-	-	Teacher Training	
อื่นๆ ^{1/}	-	-	-	-	-	-	-	-	Others ^{1/}	
ไม่ทราบ	-	-	-	-	-	-	-	-	Unknown	
หญิง	4,924	3,707	-	54	390	-	773	-	FEMALE	
ไม่มีการศึกษา	-	-	-	-	-	-	-	-	No education	
ต่ำกว่าประถมศึกษา	1,190	1,190	-	-	-	-	-	-	Less than Elementary	
ประถมศึกษา	-	-	-	-	-	-	-	-	Elementary	
มัธยมศึกษาตอนต้น	498	391	-	-	108	-	-	-	Lower Secondary	
มัธยมศึกษาตอนปลาย	1,567	1,567	-	-	-	-	-	-	Upper Secondary Level	
สายสามัญ	1,567	1,567	-	-	-	-	-	-	General/Academic	
สายอาชีพศึกษา	-	-	-	-	-	-	-	-	Vocational	
สายวิชาการศึกษา	-	-	-	-	-	-	-	-	Teacher Training	
อุดมศึกษา	1,669	560	-	54	283	-	773	-	Higher Level	
สายวิชาการ	1,304	560	-	54	283	-	462	-	Academic	
สายวิชาชีพ	365	-	-	54	-	-	311	-	Higher Technical Education	
สายวิชาการศึกษา	-	-	-	-	-	-	-	-	Teacher Training	
อื่นๆ ^{1/}	-	-	-	-	-	-	-	-	Others ^{1/}	
ไม่ทราบ	-	-	-	-	-	-	-	-	Unknown	

1/ รวมอาชีพระยะสั้น Including Short Course Vocational

ตารางที่ 13 จำนวนผู้ว่างงาน ที่ทำงานทำ จำแนกตามระยะเวลาที่ทำงานทำ ระดับการศึกษาที่สำเร็จ เพศ และเขตการปกครอง ภาคเหนือ (ต่อ)

TABLE 13 UNEMPLOYED PERSONS, SEEKING JOB BY DURATION OF SEEKING JOB, LEVEL OF EDUCATIONAL ATTAINMENT, SEX AND AREA, NORTHERN REGION (Contd.)

ไตรมาสที่ 3/2557 : Quarter 3/2014

ในเขตเทศบาล MUNICIPAL AREA

ระดับการศึกษาที่สำเร็จ	รวม	ระยะเวลาที่ทำงานทำ Duration of seeking job							LEVEL OF EDUCATIONAL ATTAINMENT
		ระยะเวลาที่ทำงานทำ							
		< 1 เดือน	1 - 2.9 เดือน	3 - 5.9 เดือน	6 - 8.9 เดือน	9 - 11.9 เดือน	>=12 เดือน	ไม่ทราบ	
Total	Month	Months	Months	Months	Months	Months	Unknown		
ยอดรวม	1,925	1,338	142	54	390	-	-	-	TOTAL
ชาย	921	779	142	-	-	-	-	-	MALE
ไม่มีการศึกษา	-	-	-	-	-	-	-	-	No education
ต่ำกว่าประถมศึกษา	197	54	142	-	-	-	-	-	Less than Elementary
ประถมศึกษา	-	-	-	-	-	-	-	-	Elementary
มัธยมศึกษาตอนต้น	-	-	-	-	-	-	-	-	Lower Secondary
มัธยมศึกษาตอนปลาย	-	-	-	-	-	-	-	-	Upper Secondary Level
สายสามัญ	-	-	-	-	-	-	-	-	General/Academic
สายอาชีพศึกษา	-	-	-	-	-	-	-	-	Vocational
สายวิชาการศึกษา	-	-	-	-	-	-	-	-	Teacher Training
อุดมศึกษา	725	725	-	-	-	-	-	-	Higher Level
สายวิชาการ	725	725	-	-	-	-	-	-	Academic
สายวิชาชีพ	-	-	-	-	-	-	-	-	Higher Technical Education
สายวิชาการศึกษา	-	-	-	-	-	-	-	-	Teacher Training
อื่นๆ 1/	-	-	-	-	-	-	-	-	Other 1/
ไม่ทราบ	-	-	-	-	-	-	-	-	Unknown
หญิง	1,004	560	-	54	390	-	-	-	FEMALE
ไม่มีการศึกษา	-	-	-	-	-	-	-	-	No education
ต่ำกว่าประถมศึกษา	-	-	-	-	-	-	-	-	Less than Elementary
ประถมศึกษา	-	-	-	-	-	-	-	-	Elementary
มัธยมศึกษาตอนต้น	108	-	-	-	108	-	-	-	Lower Secondary
มัธยมศึกษาตอนปลาย	-	-	-	-	-	-	-	-	Upper Secondary Level
สายสามัญ	-	-	-	-	-	-	-	-	General/Academic
สายอาชีพศึกษา	-	-	-	-	-	-	-	-	Vocational
สายวิชาการศึกษา	-	-	-	-	-	-	-	-	Teacher Training
อุดมศึกษา	896	560	-	54	283	-	-	-	Higher Level
สายวิชาการ	842	560	-	-	283	-	-	-	Academic
สายวิชาชีพ	54	-	-	54	-	-	-	-	Higher Technical Education
สายวิชาการศึกษา	-	-	-	-	-	-	-	-	Teacher Training
อื่นๆ 1/	-	-	-	-	-	-	-	-	Other 1/
ไม่ทราบ	-	-	-	-	-	-	-	-	Unknown

1/ รวมอาชีพระยะสั้น Including Short Course Vocational

ตารางที่ 13 จำนวนผู้ว่างงาน ที่ทำงานทำ จำแนกตามระยะเวลาที่ทำงานทำ ระดับการศึกษาที่สำเร็จ เขต และเขตการปกครอง ภาคเหนือ (ต่อ)

TABLE 13 UNEMPLOYED PERSONS, SEEKING JOB BY DURATION OF SEEKING JOB, LEVEL OF EDUCATIONAL ATTAINMENT, SEX AND AREA, NORTHERN REGION (Contd.)

ไตรมาสที่ 3/2557 : Quarter 3/2014

นอกเขตเทศบาล NON-MUNICIPAL AREA

ระดับการศึกษาที่สำเร็จ	รวม	ระยะเวลาที่ทำงานทำ							LEVEL OF EDUCATIONAL ATTAINMENT
		Duration of seeking job							
		< 1 เดือน	1 - 2.9 เดือน	3 - 5.9 เดือน	6 - 8.9 เดือน	9 - 11.9 เดือน	>=12 เดือน	ไม่ทราบ	
Total	Month	Months	Months	Months	Months	Months	Unknown		
ยอดรวม	8791	5902	2116	-	-	-	773	-	TOTAL
ชาย	4871	2755	2116	-	-	-	-	-	MALE
ไม่มีการศึกษา	-	-	-	-	-	-	-	-	No education
ต่ำกว่าประถมศึกษา	-	-	-	-	-	-	-	-	Less than Elementary
ประถมศึกษา	1640	1640	-	-	-	-	-	-	Elementary
มัธยมศึกษาตอนต้น	2099	1115	984	-	-	-	-	-	Lower Secondary
มัธยมศึกษาตอนปลาย	-	-	-	-	-	-	-	-	Upper Secondary Level
สายสามัญ	-	-	-	-	-	-	-	-	General/Academic
สายอาชีพศึกษา	-	-	-	-	-	-	-	-	Vocational
สายวิชาการศึกษา	-	-	-	-	-	-	-	-	Teacher Training
อุดมศึกษา	1132	-	1132	-	-	-	-	-	Higher Level
สายวิชาการ	784	-	784	-	-	-	-	-	Academic
สายวิชาชีพ	348	-	348	-	-	-	-	-	Higher Technical Education
สายวิชาการศึกษา	-	-	-	-	-	-	-	-	Teacher Training
อื่นๆ 1/	-	-	-	-	-	-	-	-	Others 1/
ไม่ทราบ	-	-	-	-	-	-	-	-	Unknown
หญิง	3920	3147	-	-	-	-	773	-	FEMALE
ไม่มีการศึกษา	-	-	-	-	-	-	-	-	No education
ต่ำกว่าประถมศึกษา	1190	1190	-	-	-	-	-	-	Less than Elementary
ประถมศึกษา	-	-	-	-	-	-	-	-	Elementary
มัธยมศึกษาตอนต้น	391	391	-	-	-	-	-	-	Lower Secondary
มัธยมศึกษาตอนปลาย	1567	1567	-	-	-	-	-	-	Upper Secondary Level
สายสามัญ	1567	1567	-	-	-	-	-	-	General/Academic
สายอาชีพศึกษา	-	-	-	-	-	-	-	-	Vocational
สายวิชาการศึกษา	-	-	-	-	-	-	-	-	Teacher Training
อุดมศึกษา	773	-	-	-	-	-	773	-	Higher Level
สายวิชาการ	462	-	-	-	-	-	462	-	Academic
สายวิชาชีพ	311	-	-	-	-	-	311	-	Higher Technical Education
สายวิชาการศึกษา	-	-	-	-	-	-	-	-	Teacher Training
อื่นๆ 1/	-	-	-	-	-	-	-	-	Others 1/
ไม่ทราบ	-	-	-	-	-	-	-	-	Unknown

1/ รวมอาชีพระยะสั้น Including Short Course Vocational

ตารางที่ 14 จำนวนผู้ว่างงาน ที่เคยทำงานมาก่อน จำนวนตามอาชีพที่ทำครั้งสุดท้าย อุตสาหกรรมที่ทำครั้งสุดท้าย ภาคเหนือ
TABLE 14 UNEMPLOYED PERSONS, EVER WORKED BY LAST OCCUPATION, LAST INDUSTRY, NORTHERN REGION

ไตรมาสที่ 3/2557 : Quarter 3/2014

หน่วยเป็นคน : Person

อาชีพที่ทำครั้งสุดท้าย	อุตสาหกรรมที่ทำครั้งสุดท้าย										LAST OCCUPATION	
	รวม เกษตรกรรม การป่าไม้ และการประมง และประมง	การทำเหมืองแร่ และเหมืองหิน	การผลิต Manu- facturing	ไฟฟ้า และระบบ ปรับอากาศ	ก๊าซ และของเสีย	การก่อสร้าง Construction	การขนส่ง การขนส่ง การขนส่ง	การขนส่ง และ สถานที่เก็บ สินค้า	ที่พักแรมและ บริการด้านอาหาร	ข้อมูลข่าวสาร และการสื่อสาร		การเงินและ การประกันภัย
	Total Agriculture and Forestry and Fishing	Mining	Manu- facturing	Electricity and air conditioning	Water supply and waste sewerage	Construction	Transport and storage	Transport and storage	Accommodation and food service	Information and communication	Financial intermediation	
ยอดรวม	28,848	280	2,590	-	-	9,468	3,403	1,532	2,782	307	-	TOTAL
1. ผู้จัดการ ข้าราชการระดับอาวุโส และผู้บังคับบัญชา	-	-	-	-	-	-	-	-	-	-	-	1. managers, senior officials and Legislators
2. ผู้ประกอบวิชาชีพด้านต่างๆ	-	-	-	-	-	-	-	-	-	-	-	2. Professionals
3. เจ้าหน้าที่เทคนิคและผู้ประกอบวิชาชีพ ที่เกี่ยวข้องกับด้านต่างๆ	250	146	-	-	-	-	-	-	-	-	-	3. Technicians and associate professionals
4. เสมียน	1,967	-	170	-	-	-	147	-	1,415	-	-	4. Clerks
5. พนักงานบริการและผู้จำหน่ายสินค้า	5,265	-	416	-	-	-	3,175	-	1,367	307	-	5. Service workers and sell goods workers
6. ผู้ปฏิบัติงานที่มีฝีมือในด้านการเกษตร ป่านไม้ และประมง	1,547	-	-	-	-	-	-	-	-	-	-	6. Skilled agricultural forest and fishery workers
7. ช่างฝีมือ และผู้ปฏิบัติงานที่เกี่ยวข้อง	5,496	-	600	-	-	4,815	81	-	-	-	-	7. Craft and associate professionals
8. ผู้ควบคุมเครื่องจักรโรงงานและเครื่องจักร และผู้ปฏิบัติงานด้านการประกอบ	3,335	-	1,261	-	-	595	-	1,380	-	-	-	8. Plant and machine controllers and assemblers
9. ผู้ประกอบอาชีพงานพื้นฐาน	10,987	133	44	-	-	4,057	-	152	-	-	-	9. Elementary occupations
10. คนงานซึ่งมิได้จำแนกไว้ในหมวดอื่น	-	-	-	-	-	-	-	-	-	-	-	10. Workers not classifiable by occupation

ตารางที่ 14 จำนวนผู้ว่างงาน ที่เคยทำงานมาก่อน จำนวนตามอาชีพที่ทำครั้งสุดท้าย อุตสาหกรรมที่ทำครั้งสุดท้าย ภาคเหนือ (ต่อ)

TABLE 14 UNEMPLOYED PERSONS, EVER WORKED BY LAST OCCUPATION, LAST INDUSTRY, NORTHERN REGION (Contd.)

ไตรมาสที่ 3/2557 : Quarter 3/2014

หน่วยเป็นคน : Person

อาชีพที่ทำครั้งสุดท้าย	อุตสาหกรรมที่ทำครั้งสุดท้าย (ต่อ) Last Industry (Contd.)										LAST OCCUPATION	
	กิจกรรม อสังหาริมทรัพย์ Real estate activities	กิจกรรมทางวิชาชีพ วิทยุและเทคนิค Professional, scientific technical activities	การบริหารสนับสนุน และป้องกันประเทศ Administrative support service activities	การบริหารราชการ ป้องกันประเทศ Public admin- istration defence	การศึกษา งานสังคมสงเคราะห์ Health and social work	ศิลปะ ความบันเทิง และนันทนาการ Art, Other entertainment service	บริการ ด้านอื่น ๆ household territorial	งานในครัวเรือน ส่วนบุคคล Activities of household	กิจกรรมของ องค์กร Extra- territorial	ไม่ทราบ		
ยอดรวม	-	-	82	234	-	-	213	716	-	-	-	TOTAL
1. ผู้จัดการ ข้าราชการระดับอาวุโส และผู้บังคับบัญชา	-	-	-	-	-	-	-	-	-	-	-	1. managers, senior officials and Legislators
2. ผู้ประกอบวิชาชีพด้านต่างๆ	-	-	-	-	-	-	-	-	-	-	-	2. Professionals
3. เจ้าหน้าที่เทคนิคและผู้ประกอบวิชาชีพ ที่เกี่ยวข้องกับด้านต่างๆ	-	-	-	-	-	-	-	104	-	-	-	3. Technicians and associate professionals
4. เสมียน	-	-	-	234	-	-	-	-	-	-	-	4. Clerks
5. พนักงานบริการและผู้จำหน่ายสินค้า	-	-	-	-	-	-	-	-	-	-	-	5. Service workers and sell goods
6. ผู้ปฏิบัติงานที่มีฝีมือในด้านการเกษตร ป่านไม้ และประมง	-	-	-	-	-	-	-	-	-	-	-	6. Skilled agricultural forest and fishery workers
7. ช่างฝีมือ และผู้ปฏิบัติงานที่เกี่ยวข้อง	-	-	-	-	-	-	-	-	-	-	-	7. Craft and associate professionals
8. ผู้ควบคุมเครื่องจักรโรงงานและเครื่องจักร และผู้ปฏิบัติงานด้านการประกอบ	-	-	-	-	-	-	-	-	-	-	-	8. Plant and machine controllers and assemblers
9. ผู้ประกอบอาชีพงานพื้นฐาน	-	-	82	-	-	-	213	612	-	-	-	9. Elementary occupations
10. คนงานซึ่งมิได้จำแนกไว้ในหมวดอื่น	-	-	-	-	-	-	-	-	-	-	-	10. Workers not classifiable by occupation

ตารางที่ 14 จำนวนผู้ว่างงาน โดยทำงานก่อน จำนวนตามอาชีพที่ทำงานครั้งสุดท้าย อุตสาหกรรมที่ทำงานครั้งสุดท้าย และเพศ ภาคเหนือ
 TABLE 14 UNEMPLOYED PERSONS, EVER WORKED BY LAST OCCUPATION, LAST INDUSTRY AND SEX, NORTHERN REGION

อาชีพที่ทำงานครั้งสุดท้าย	อุตสาหกรรมที่ทำงานครั้งสุดท้าย										รวม	ชาย	หญิง	LAST OCCUPATION			
	เกษตรกรรม และการประมง	การทำเหมืองแร่ และเหมืองหิน	การผลิต	ไฟฟ้า ก๊าซ ไอน้ำ ระบบปรับอากาศ	การก่อสร้าง	การขนส่ง การขนถ่าย การขนถ่าย	การขนส่งและ สถานที่เก็บสินค้า	ที่พักแรมและ บริการด้านอาหาร	ข้อมูลข่าวสาร และการสื่อสาร	กิจกรรมการเงินและ การประกันภัย					การบริการ Financial intermediation		
Total	18,385	1,46	1,775	7,334	2,242	1,380	1,065	MALE									
1. ผู้จัดการ ข้าราชการระดับอาวุโส และผู้บังคับบัญชา	-	-	-	-	-	-	-	-	-	-	-	-	-	-	-	-	1. managers, senior officials and Legislators
2. ผู้ประกอบวิชาชีพด้านต่างๆ	-	-	-	-	-	-	-	-	-	-	-	-	-	-	-	-	2. Professionals
3. เจ้าหน้าที่เทคนิคและผู้ประกอบวิชาชีพ ที่เกี่ยวข้องกันต่างๆ	250	146	-	-	-	-	-	-	-	-	-	-	-	-	-	-	3. Technicians and associate professionals
4. เสมียน	165	-	-	-	-	-	-	-	-	-	-	-	-	-	-	-	4. Clerks
5. พนักงานบริการและจำหน่ายสินค้า	3,642	-	416	-	-	-	-	-	-	-	-	-	-	-	-	-	5. Service workers and sell goods
6. ผู้ปฏิบัติงานที่มีฝีมือในด้านการเกษตร ป่าไม้ และประมง	551	-	-	-	-	-	-	-	-	-	-	-	-	-	-	-	6. Skilled agricultural forest and fishery workers
7. ช่างฝีมือ และผู้ปฏิบัติงานที่เกี่ยวข้อง	5,235	-	492	-	-	-	-	-	-	-	-	-	-	-	-	-	7. Craft and associate professionals
8. ผู้ควบคุมเครื่องจักรโรงงานและเครื่องจักร และผู้ปฏิบัติงานด้านการประกอบ	2,841	-	867	-	-	-	-	-	-	-	-	-	-	-	-	-	8. Plant and machine controllers and assemblers
9. ผู้ประกอบอาชีพงานพื้นฐาน	5,700	-	-	-	-	-	-	-	-	-	-	-	-	-	-	-	9. Elementary occupations
10. คนงานซึ่งมิได้จัดแนบไว้ในหมวดอื่น	-	-	-	-	-	-	-	-	-	-	-	-	-	-	-	-	10. Workers not classifiable by occupation
	10,463	133	815	2,133	1,161	152	1,718	307	-	-	-	-	-	-	-	-	FEMALE
1. ผู้จัดการ ข้าราชการระดับอาวุโส และผู้บังคับบัญชา	-	-	-	-	-	-	-	-	-	-	-	-	-	-	-	-	1. managers, senior officials and Legislators
2. ผู้ประกอบวิชาชีพด้านต่างๆ	-	-	-	-	-	-	-	-	-	-	-	-	-	-	-	-	2. Professionals
3. เจ้าหน้าที่เทคนิคและผู้ประกอบวิชาชีพ ที่เกี่ยวข้องกันต่างๆ	-	-	-	-	-	-	-	-	-	-	-	-	-	-	-	-	3. Technicians and associate professionals
4. เสมียน	1,802	-	170	-	-	-	-	-	-	-	-	-	-	-	-	-	4. Clerks
5. พนักงานบริการและจำหน่ายสินค้า	1,623	-	-	-	-	-	-	-	-	-	-	-	-	-	-	-	5. Service workers and sell goods
6. ผู้ปฏิบัติงานที่มีฝีมือในด้านการเกษตร ป่าไม้ และประมง	996	-	-	-	-	-	-	-	-	-	-	-	-	-	-	-	6. Skilled agricultural forest and fishery workers
7. ช่างฝีมือ และผู้ปฏิบัติงานที่เกี่ยวข้อง	261	-	108	-	-	-	-	-	-	-	-	-	-	-	-	-	7. Craft and associate professionals
8. ผู้ควบคุมเครื่องจักรโรงงานและเครื่องจักร และผู้ปฏิบัติงานด้านการประกอบ	494	-	494	-	-	-	-	-	-	-	-	-	-	-	-	-	8. Plant and machine controllers and assemblers
9. ผู้ประกอบอาชีพงานพื้นฐาน	5,287	133	44	-	-	-	-	-	-	-	-	-	-	-	-	-	9. Elementary occupations
10. คนงานซึ่งมิได้จัดแนบไว้ในหมวดอื่น	-	-	-	-	-	-	-	-	-	-	-	-	-	-	-	-	10. Workers not classifiable by occupation

ตารางที่ 14 จำนวนผู้ว่างงาน ที่เคยทำงานมาก่อน จำแนกตามอาชีพที่ทำงานครั้งสุดท้าย อุตสาหกรรมที่ทำงานครั้งสุดท้าย และเพศ ภาคเหนือ (ต่อ)
TABLE 14 UNEMPLOYED PERSONS, EVER WORKED BY LAST OCCUPATION, LAST INDUSTRY AND SEX , NORTHERN REGION (Contd.)

พ.จ.น.บ.จ.น. : Person

อาชีพที่ทำงานครั้งสุดท้าย	อุตสาหกรรมที่ทำงานครั้งสุดท้าย (ต่อ) Last Industry (Contd.)										LAST OCCUPATION	
	กิจกรรม อสังหาริมทรัพย์ Real estate activities	กิจกรรมทางวิชาชีพ วิทยาศาสตร์ Professional/scientific activities	การบริหารสนับสนุน และบริการสาธารณะ Administrative and support service activities	การบริหารราชการ และบริการสาธารณะ Public administration	การศึกษา Education	กิจกรรมด้านสุขภาพ และนันทนาการ Health and Art, entertainment social work	บริการด้านอื่นๆ Other service	งานในครัวเรือน ส่วนบุคคล Activities of household	กิจกรรมขององค์กร Extra-territorial	ไม่ทราบ Unknown		
ชาย			82	165			446					MALE
1. ผู้จัดการ ข้าราชการระดับอาวุโส และผู้บริหารกฎหมาย	-	-	-	-	-	-	-	-	-	-	-	1. managers, senior officials and Legislators
2. ผู้ประกอบวิชาชีพด้านต่างๆ	-	-	-	-	-	-	-	-	-	-	-	2. Professionals
3. เจ้าหน้าที่เทคนิคและผู้ประกอบวิชาชีพที่เกี่ยวข้องกันต่างๆ	-	-	-	-	-	-	104	-	-	-	-	3. Technicians and associate professionals
4. เสมียน	-	-	-	165	-	-	-	-	-	-	-	4. Clerks
5. พนักงานบริการและเจ้าหน้าที่สายตัว	-	-	-	-	-	-	-	-	-	-	-	5. Service workers and sell goods
6. ผู้ปฏิบัติงานที่มีฝีมือในด้านการเกษตร ป่าไม้ และประมง	-	-	-	-	-	-	-	-	-	-	-	6. Skilled agricultural forest and fishery workers
7. ช่างฝีมือ และผู้ปฏิบัติงานที่เกี่ยวข้อง	-	-	-	-	-	-	-	-	-	-	-	7. Craft and associate professionals
8. ผู้ควบคุมเครื่องจักรโรงงานและเครื่องจักร และผู้ปฏิบัติงานด้านการประกอบ	-	-	-	-	-	-	-	-	-	-	-	8. Plant and machine controllers and assemblers
9. ผู้ประกอบอาชีพฟางนั้นฐาน	-	-	82	-	-	-	-	-	-	-	-	9. Elementary occupations
10. คนงานซึ่งมีฝีมือในหมวดอื่น	-	-	-	-	-	-	-	-	-	-	-	10. Workers not classifiable by occupation
หญิง				69			269					FEMALE
1. ผู้จัดการ ข้าราชการระดับอาวุโส และผู้บริหารกฎหมาย	-	-	-	-	-	-	-	-	-	-	-	1. managers, senior officials and Legislators
2. ผู้ประกอบวิชาชีพด้านต่างๆ	-	-	-	-	-	-	-	-	-	-	-	2. Professionals
3. เจ้าหน้าที่เทคนิคและผู้ประกอบวิชาชีพที่เกี่ยวข้องกันต่างๆ	-	-	-	-	-	-	-	-	-	-	-	3. Technicians and associate professionals
4. เสมียน	-	-	-	69	-	-	-	-	-	-	-	4. Clerks
5. พนักงานบริการและเจ้าหน้าที่สายตัว	-	-	-	-	-	-	-	-	-	-	-	5. Service workers and sell goods
6. ผู้ปฏิบัติงานที่มีฝีมือในด้านการเกษตร ป่าไม้ และประมง	-	-	-	-	-	-	-	-	-	-	-	6. Skilled agricultural forest and fishery workers
7. ช่างฝีมือ และผู้ปฏิบัติงานที่เกี่ยวข้อง	-	-	-	-	-	-	-	-	-	-	-	7. Craft and associate professionals
8. ผู้ควบคุมเครื่องจักรโรงงานและเครื่องจักร และผู้ปฏิบัติงานด้านการประกอบ	-	-	-	-	-	-	-	-	-	-	-	8. Plant and machine controllers and assemblers
9. ผู้ประกอบอาชีพฟางนั้นฐาน	-	-	-	-	-	-	269	-	-	-	-	9. Elementary occupations
10. คนงานซึ่งมีฝีมือในหมวดอื่น	-	-	-	-	-	-	-	-	-	-	-	10. Workers not classifiable by occupation

ตารางที่ 14 จำนวนผู้ว่างงาน ที่เคยทำงานมาก่อน จำแนกตามอาชีพที่ทำงานครั้งสุดท้าย อุตสาหกรรมที่ทำงานครั้งสุดท้าย เพศ และเขตการปกครอง ภาคเหนือ (ต่อ)

TABLE 14. UNEMPLOYED PERSONS, EVER WORKED BY LAST OCCUPATION, LAST INDUSTRY, SEX AND AREA, NORTHERN REGION (Contd.)

ไตรมาสที่ 3/2557 : Quarter 3/2014

ในเขตเทศบาล MUNICIPAL AREA

หน่วยนับเป็น : Person

อาชีพที่ทำงานครั้งสุดท้าย	อุตสาหกรรมที่ทำงานครั้งสุดท้าย Last Industry										LAST OCCUPATION	
	เกษตรกรรม การปศุสัตว์ และการประมง และเพาะเลี้ยงสัตว์น้ำ	การทำเหมืองแร่ และเหมืองหิน	การผลิตไฟฟ้า และเครื่องใช้ไฟฟ้า	ก๊าซ และระบบปรับอากาศ	การจัดการน้ำ และบำบัดน้ำเสีย	การก่อสร้าง และประปา	การก่อสร้าง และประปา	การขนส่ง และการขนส่งทางอากาศ	การขนส่ง และการขนส่งทางอากาศ	ที่พักแรมและ บริการด้านอาหาร		ข้อมูลข่าวสาร และการสื่อสาร
Total	Agriculture	Mining	Manufacturing	Electricity	Water supply sewerage, waste	Construction	Transport, storage	Transport, storage	Accommodation	Information	and communication	intermediation
ยอดรวม	647	280	1,307	-	-	1,858	1,048	1,380	694	307	-	TOTAL
ชาย	591	146	492	-	-	881	323	1,380	694	-	-	MALE
1. ผู้จัดการ ข้าราชการระดับอาวุโส และผู้บัญชาการตำรวจ	-	-	-	-	-	-	-	-	-	-	-	1. managers, senior officials and Legislators
2. ผู้ประกอบการวิชาชีพด้านต่างๆ	-	-	-	-	-	-	-	-	-	-	-	2. Professionals
3. เจ้าหน้าที่เทคนิคและผู้ประกอบการวิชาชีพ ที่เกี่ยวข้องกันด้านต่างๆ	-	146	-	-	-	-	-	-	-	-	-	3. Technicians and associate professionals
4. เสมียน	-	-	-	-	-	-	-	-	-	-	-	4. Clerks
5. พนักงานบริการและผู้จำหน่ายสินค้า	-	-	-	-	-	242	-	-	694	-	-	5. Service workers and sell goods
6. ผู้ปฏิบัติงานที่มีฝีมือด้านเกษตร ป่าไม้ และประมง	-	-	-	-	-	-	-	-	-	-	-	6. Skilled agricultural forest and fishery workers
7. ช่างฝีมือ และผู้ปฏิบัติงานที่เกี่ยวข้อง	-	-	492	-	-	501	81	-	-	-	-	7. Craft and associate professionals
8. ผู้ควบคุมเครื่องจักรโรงงานและเครื่องจักร และผู้ปฏิบัติงานด้านการประกอบ	-	-	-	-	-	-	-	1,380	-	-	-	8. Plant and machine controllers and assemblers
9. ผู้ประกอบอาชีพงานพื้นฐาน	591	-	-	-	-	380	-	-	-	-	-	9. Elementary occupations
10. คนงานซึ่งมีได้จำแนกไว้ในหมวดอื่น	-	-	-	-	-	-	-	-	-	-	-	10. Workers not classifiable by occupation

ตารางที่ 14 จำนวนผู้ว่างงาน ที่เคยทำงานมาก่อน จำแนกตามอาชีพที่ทำงานครั้งสุดท้าย อุตสาหกรรมที่ทำงานครั้งสุดท้าย เพศ และเขตการปกครอง ภาคเหนือ (ต่อ)

TABLE 14. UNEMPLOYED PERSONS, EVER WORKED BY LAST OCCUPATION, LAST INDUSTRY, SEX AND AREA, NORTHERN REGION (Contd.)

ไตรมาสที่ 3/2557 : Quarter 3/2014

ในเขตเทศบาล MUNICIPAL AREA

อาชีพที่ทำงานครั้งสุดท้าย	อุตสาหกรรมที่ทำงานครั้งสุดท้าย Last Industry										LAST OCCUPATION	
	รวม	เกษตรกรรม การปศุสัตว์ และการประมง และประมงน้ำจืด	การทำเหมืองแร่ และเหมืองหิน	การผลิต ไฟฟ้า ก๊าซ ไอน้ำ ระบบรับ อากาศ	ไฟฟ้า ก๊าซ ไอน้ำ ระบบรับ อากาศ	การก่อสร้าง และประปา	การขนถ่าย น้ำเสีย	การก่อสร้าง และประปา	การขนส่ง และ สถานที่เก็บสินค้า	ที่พักแรมและ บริการด้านอาหาร Accommodation and food service		ข้อมูลข่าวสาร และการสื่อสาร Information and communication intermediation
หญิง	3,565	56	133	815	-	977	725	-	-	307	-	FEMALE
1. ผู้จัดการ ข้าราชการระดับอาวุโส และผู้บัญชาการกองพัน	-	-	-	-	-	-	-	-	-	-	-	1. managers, senior officials and Legislators
2. ผู้ประกอบวิชาชีพด้านต่างๆ	-	-	-	-	-	-	-	-	-	-	-	2. Professionals
3. เจ้าหน้าที่เทคนิคและผู้ประกอบวิชาชีพ ที่เกี่ยวข้องกันต่างกัน	-	-	-	-	-	-	-	-	-	-	-	3. Technicians and associate professionals
4. เสมียน	386	-	-	170	-	-	147	-	-	-	-	4. Clerks
5. พนักงานบริการและผู้จำหน่ายสินค้า	885	-	-	-	-	-	578	-	-	307	-	5. Service workers and sell goods
6. ผู้ปฏิบัติงานที่มีฝีมือในด้านการเกษตร ปศุสัตว์ และประมง	-	-	-	-	-	-	-	-	-	-	-	6. Skilled agricultural forest and fishery workers
7. ช่างฝีมือ และผู้ปฏิบัติงานที่เกี่ยวข้อง	108	-	-	108	-	-	-	-	-	-	-	7. Craft and associate professionals
8. ผู้ควบคุมเครื่องจักรโรงงานและเครื่องจักร และผู้ปฏิบัติงานด้านการประกอบ	494	-	-	494	-	-	-	-	-	-	-	8. Plant and machine controllers and assemblers
9. ผู้ประกอบอาชีพงานพื้นฐาน	1,693	56	133	44	-	977	-	-	-	-	-	9. Elementary occupations
10. คนงานซึ่งมิได้จำแนกไว้ในหมวดอื่น	-	-	-	-	-	-	-	-	-	-	-	10. Workers not classifiable by occupation

ตารางที่ 14 จำนวนผู้ว่างงาน ที่เคยทำงานมาก่อน จำแนกตามอาชีพที่ทำงานครั้งสุดท้าย อุตสาหกรรมที่ทำงานครั้งสุดท้าย เพศ และเขตภาคกลาง ภาคเหนือ (ต่อ)

TABLE 14 UNEMPLOYED PERSONS, EVER WORKED BY LAST OCCUPATION, LAST INDUSTRY SEX AND AREA, NORTHERN REGION (Contd.)

อาชีพที่ทำงานครั้งสุดท้าย	อุตสาหกรรมที่ทำงานครั้งสุดท้าย (ต่อ) Last Industry (Contd.)										LAST OCCUPATION
	กิจกรรมอสังหาริมทรัพย์	กิจกรรมทางวิชาชีพ	การบริหารสนับสนุนและซิงกับประเทศ	การบริหารราชการ	การศึกษา	กิจกรรมด้านสุขภาพ	ศิลปะ ความบันเทิง และนันทนาการ	บริการด้านอื่นๆ	งานในครัวเรือน	กิจกรรมขององค์กร	
Real estate activities	Professional, scientific and technical activities	Administrative and support service activities	Public administration and defence	Education	Health and social work	Art, entertainment and recreation	Other service	Activities of household	Extra-territorial	Unknown	
ยอดรวม	-	-	82	234	-	-	213	373	-	-	TOTAL
ชาย	-	-	82	165	-	-	-	104	-	-	MALE
1. ผู้จัดการ ข้าราชการระดับอาวุโส และผู้บัญชาการหน่วย	-	-	-	-	-	-	-	-	-	-	1. managers, senior officials and Legislators
2. ผู้ประกอบวิชาชีพด้านต่างๆ	-	-	-	-	-	-	-	-	-	-	2. Professionals
3. เจ้าหน้าที่เทคนิคและผู้ประกอบวิชาชีพที่เกี่ยวข้องกันต่างๆ	-	-	-	-	-	-	-	104	-	-	3. Technicians and associate professionals
4. เสมียน	-	-	-	165	-	-	-	-	-	-	4. Clerks
5. พนักงานบริการและผู้จำหน่ายสินค้า	-	-	-	-	-	-	-	-	-	-	5. Service workers and sell goods
6. ผู้ปฏิบัติงานที่มีฝีมือในด้านการเกษตร ป่าไม้ และประมง	-	-	-	-	-	-	-	-	-	-	6. Skilled agricultural forest and fishery workers
7. ช่างฝีมือ และผู้ปฏิบัติงานที่เกี่ยวข้อง	-	-	-	-	-	-	-	-	-	-	7. Craft and associate professionals
8. ผู้ควบคุมเครื่องจักรโรงงานและเครื่องจักร และผู้ปฏิบัติงานด้านการประกอบ	-	-	-	-	-	-	-	-	-	-	8. Plant and machine controllers and assemblers
9. ผู้ประกอบอาชีพงานพื้นฐาน	-	-	82	-	-	-	-	-	-	-	9. Elementary occupations
10. คนงานซึ่งมิได้จำแนกไว้ในหมวดอื่น	-	-	-	-	-	-	-	-	-	-	10. Workers not classifiable by occupation

ตารางที่ 14 จำนวนผู้ว่างงาน ที่เคยทำงานมาก่อน จำแนกตามอาชีพที่ทำงานครั้งสุดท้าย อุตสาหกรรมที่ทำงานครั้งสุดท้าย เพศ และเขตภาคกลาง ภาคเหนือ (ต่อ)

TABLE 14 UNEMPLOYED PERSONS, EVER WORKED BY LAST OCCUPATION, LAST INDUSTRY SEX AND AREA, NORTHERN REGION (Contd.)

ไตรมาสที่ 3/2557 : Quarter 3/2014

อาชีพที่ทำงานครั้งสุดท้าย	อุตสาหกรรมที่ทำงานครั้งสุดท้าย (ต่อ) Last Industry (Contd.)										ไม่ทราบ	LAST OCCUPATION
	กิจกรรมอสังหาริมทรัพย์	กิจกรรมทางวิชาชีพ	กิจกรรมทางเทคนิค	การบริหารสนับสนุนและเชื่อมโยงกับประเทศ	การบริหารราชการ	การศึกษาศึกษา	กิจกรรมด้านสุขภาพ	ศิลปะ ความบันเทิง และนันทนาการ	บริการด้านอื่นๆ	งานในครัวเรือน		
Real estate activities	Professional, scientific and technical activities	Administrative and support service activities	Public administration	Education	Health and social work	Art, entertainment and recreation	Other service	Activities of household	Extra-territorial	Unknown		
หญิง	-	-	-	69	-	-	213	-	269	-	-	FEMALE
1. ผู้จัดการข้าราชการระดับอาวุโสและผู้บังคับบัญชา	-	-	-	-	-	-	-	-	-	-	-	1. managers, senior officials and Legislators
2. ผู้ประกอบวิชาชีพด้านต่างๆ	-	-	-	-	-	-	-	-	-	-	-	2. Professionals
3. เจ้าหน้าที่เทคนิคและผู้ประกอบวิชาชีพที่เกี่ยวข้องกับด้านต่างๆ	-	-	-	-	-	-	-	-	-	-	-	3. Technicians and associate professionals
4. เสมียน	-	-	-	69	-	-	-	-	-	-	-	4. Clerks
5. พนักงานบริการและผู้จำหน่ายสินค้า	-	-	-	-	-	-	-	-	-	-	-	5. Service workers and sell goods
6. ผู้ปฏิบัติงานที่มีฝีมือในด้านการเกษตร ป่าไม้ และประมง	-	-	-	-	-	-	-	-	-	-	-	6. Skilled agricultural forest and fishery workers
7. ช่างฝีมือ และผู้ปฏิบัติงานที่เกี่ยวข้อง	-	-	-	-	-	-	-	-	-	-	-	7. Craft and associate professionals
8. ผู้ควบคุมเครื่องจักรโรงงานและเครื่องจักรและผู้ปฏิบัติงานด้านการประกอบ	-	-	-	-	-	-	-	-	-	-	-	8. Plant and machine controllers and assemblers
9. ผู้ประกอบอาชีพงานพื้นฐาน	-	-	-	-	-	-	213	-	269	-	-	9. Elementary occupations
10. คนงานซึ่งมิได้จำแนกไว้ในหมวดอื่น	-	-	-	-	-	-	-	-	-	-	-	10. Workers not classifiable by occupation

ตารางที่ 14 จำนวนผู้ว่างงานที่เคยทำงานมาก่อน จำนวนตามอาชีพที่ทำครั้งสุดท้าย อุตสาหกรรมที่ทำครั้งสุดท้าย เพศ และเขตการปกครอง ภาคเหนือ (ต่อ)

TABLE 14 UNEMPLOYED PERSONS, EVER WORKED BY LAST OCCUPATION, LAST INDUSTRY, SEX AND AREA, NORTHERN REGION (Contd.)

ไตรมาสที่ 3/2557 : Quarter 3/2014

นอกเขตเทศบาล NON-MUNICIPAL AREA

หน่วยเป็นพัน : Person

อาชีพที่ทำครั้งสุดท้าย	อุตสาหกรรมที่ทำครั้งสุดท้าย Last Industry										ข้อมูลข่าวสารและการสื่อสาร Information and communication	กิจกรรมการเงินและการประกันภัย Financial intermedation	LAST OCCUPATION
	รวม	เกษตรกรรม การป่าไม้ และการประมง และเกษตรกรรม	Mining	Manufacturing	Electricity	Water supply and sewerage, waste	Construction	Transport, storage and communication	Accommodation and food service	Information and communication			
ยอดรวม	20,424	6,594	-	1,283	-	7,610	2,355	152	2,088	-	-	-	TOTAL
ชาย	13,527	3,159	-	1,283	-	6,453	1,919	-	371	-	-	-	MALE
1. ผู้จัดการ ข้าราชการระดับอาวุโส และผู้บริหารระดับสูง	-	-	-	-	-	-	-	-	-	-	-	-	1. managers, senior officials and Legislators
2. ผู้ประกอบวิชาชีพด้านต่างๆ	-	-	-	-	-	-	-	-	-	-	-	-	2. Professionals
3. เจ้าหน้าที่เทคนิคและผู้ประกอบวิชาชีพที่เกี่ยวข้องกับด้านต่างๆ	-	-	-	-	-	-	-	-	-	-	-	-	3. Technicians and associate professionals
4. เสมียน	-	-	-	-	-	-	-	-	-	-	-	-	4. Clerks
5. พนักงานบริการและผู้จำหน่ายสินค้า	2,706	-	-	416	-	-	1,919	-	371	-	-	-	5. Service workers and sell goods
6. ผู้ปฏิบัติงานที่มีชื่อในด้านการเกษตร ป่าไม้ และประมง	551	551	-	-	-	-	-	-	-	-	-	-	6. Skilled agricultural forest and fishery workers
7. ช่างฝีมือ และผู้ปฏิบัติงานที่เกี่ยวข้อง	4,162	-	-	-	-	4,162	-	-	-	-	-	-	7. Craft and associate professionals
8. ผู้ควบคุมเครื่องจักรโรงงานและเครื่องจักร และผู้ปฏิบัติงานด้านการประกอบ	1,462	-	-	867	-	595	-	-	-	-	-	-	8. Plant and machine controllers and assemblers
9. ผู้ประกอบอาชีพทางพื้นฐาน	4,647	2,608	-	-	-	1,697	-	-	-	-	-	-	9. Elementary occupations
10. คนงานซึ่งมิได้จำแนกไว้ในหมวดอื่น	-	-	-	-	-	-	-	-	-	-	-	-	10. Workers not classifiable by occupation

ตารางที่ 14 จำนวนผู้ว่างงานที่เคยทำงานมาก่อน จำนวนตามอาชีพที่ทำครั้งสุดท้าย อุตสาหกรรมที่ทำครั้งสุดท้าย เพศ และเขตการปกครอง ภาคเหนือ (ต่อ)

TABLE 14 UNEMPLOYED PERSONS, EVER WORKED BY LAST OCCUPATION, LAST INDUSTRY, SEX AND AREA, NORTHERN REGION (Contd.)

ไตรมาสที่ 3/2557 : Quarter 3/2014

อาชีพที่ทำครั้งสุดท้าย	อุตสาหกรรมที่ทำครั้งสุดท้าย										รวม	หญิง	LAST OCCUPATION	
	เกษตรกรรม และการประมง และป่าไม้	การทำเหมืองแร่ และเหมืองหิน	การผลิตไฟฟ้า และก๊าซ	การบำบัดน้ำ และประปา	การก่อสร้าง และประปา	การขนส่ง และการขนส่ง	ที่พักแรมและ บริการด้านอาหาร	ข้อมูลข่าวสาร และการสื่อสาร	กิจกรรมการเงินและ การประกันภัย	กิจกรรมการเงินและ การประกันภัย				
Total	Agriculture	Mining	Manufacturing	Electricity	Water supply	Construction	Transport, storage	Accommodation	Information	Financial	intermediation			
ผู้จัดการ ข้าราชการระดับอาวุโส	-	-	-	-	-	1,156	436	152	-	-	1,718	-	-	FEMALE
และผู้บัญญัติกฎหมาย	-	-	-	-	-	-	-	-	-	-	-	-	-	1. managers, senior officials
ผู้ประกอบการวิชาชีพขั้นต้นต่างๆ	-	-	-	-	-	-	-	-	-	-	-	-	-	and Legislators
เจ้าหน้าที่เทคนิคและผู้ประกอบวิชาชีพที่เกี่ยวข้องกับด้านต่างๆ	-	-	-	-	-	-	-	-	-	-	-	-	-	2. Professionals
4. เสมียน	1,415	-	-	-	-	-	-	-	-	-	1,415	-	-	3. Technicians and associate professionals
5. พนักงานบริการและผู้จำหน่ายสินค้า	739	-	-	-	-	-	436	-	-	-	302	-	-	4. Clerks
6. ผู้ปฏิบัติงานที่มีฝีมือในด้านการเกษตร ป่าไม้ และประมง	996	-	-	-	-	-	-	-	-	-	-	-	-	5. Service workers and sell goods
7. ช่างฝีมือ และผู้ปฏิบัติงานที่เกี่ยวข้อง	153	-	-	-	-	153	-	-	-	-	-	-	-	6. Skilled agricultural forest and fishery workers
8. ผู้ควบคุมเครื่องจักรโรงงานและเครื่องจักรและผู้ปฏิบัติงานด้านการประกอบ	-	-	-	-	-	-	-	-	-	-	-	-	-	7. Craft and associate professionals
9. ผู้ประกอบอาชีพงานพื้นฐาน	3,594	2,439	-	-	-	1,003	-	152	-	-	-	-	-	8. Plant and machine controllers and assemblers
10. คนงานซึ่งมีได้จำแนกไม่หมดอื่น	-	-	-	-	-	-	-	-	-	-	-	-	-	9. Elementary occupations
														10. Workers not classifiable by occupation

ตารางที่ 14. จำนวนผู้จ้างงาน ที่เคยทำงานมาก่อน จำนวนตามอาชีพที่ทำงานครั้งสุดท้าย อุตสาหกรรมที่ทำงานครั้งสุดท้าย เพศ และเขตภาคกลาง ภาคเหนือ (ต่อ)

TABLE 14 UNEMPLOYED PERSONS, EVER WORKED BY LAST OCCUPATION, LAST INDUSTRY, SEX AND AREA, NORTHERN REGION (Contd.)

ไตรมาสที่ 3/2557 : Quarter 3/2014

หน่วยเป็นคน : Person

อาชีพที่ทำงานครั้งสุดท้าย	อุตสาหกรรมที่ทำงานครั้งสุดท้าย (ต่อ) Last Industry (Contd.)										ไม่ทราบ	LAST OCCUPATION	
	กิจกรรมอสังหาริมทรัพย์ Real-estate activities	กิจกรรมทางวิชาชีพ วิทยาศาสตร์, scientific technical activities	การบริหารสนับสนุน และป้องกันประเทศ Administrative and support service activities	การบริหารราชการป้องกันประเทศ Public administration	การศึกษา การศึกษา การศึกษาระดับสูง Health and social work	งานสังคมสงเคราะห์ และบันเทิง Health and Art, entertainment	บริการด้านอื่นๆ Other service	งานในครัวเรือน ส่วนบุคคล Activities of household	กิจกรรมขององค์กร Extra-territorial	กิจกรรมขององค์กร			
ยอดรวม	-	-	-	-	-	-	-	-	-	342	-	-	TOTAL
ชาย	-	-	-	-	-	-	-	-	-	342	-	-	MALE
1. ผู้จัดการ ช่างราชการระดับอาวุโส และผู้บัญชาการกองทัพอากาศ	-	-	-	-	-	-	-	-	-	-	-	-	1. managers, senior officials and Legislators
2. ผู้ประกอบวิชาชีพด้านต่างๆ	-	-	-	-	-	-	-	-	-	-	-	-	2. Professionals
3. เจ้าหน้าที่เทคนิคและผู้ประกอบวิชาชีพที่เกี่ยวข้องกับด้านต่างๆ	-	-	-	-	-	-	-	-	-	-	-	-	3. Technicians and associate professionals
4. เสมียน	-	-	-	-	-	-	-	-	-	-	-	-	4. Clerks
5. พนักงานบริการและผู้จำหน่ายสินค้า	-	-	-	-	-	-	-	-	-	-	-	-	5. Service workers and sell goods
6. ผู้ปฏิบัติงานที่มีฝีมือในด้านการเกษตร ป่าไม้ และประมง	-	-	-	-	-	-	-	-	-	-	-	-	6. Skilled agricultural forest and fishery workers
7. ช่างฝีมือ และผู้ปฏิบัติงานที่เกี่ยวข้อง	-	-	-	-	-	-	-	-	-	-	-	-	7. Craft- and associate professionals
8. ผู้ควบคุมเครื่องจักรโรงงานและเครื่องจักร และผู้ปฏิบัติงานด้านการประกอบ	-	-	-	-	-	-	-	-	-	-	-	-	8. Plant and machine controllers and assemblers
9. ผู้ประกอบอาชีพงานพื้นฐาน	-	-	-	-	-	-	-	-	-	342	-	-	9. Elementary occupations
10. คนงานซึ่งมิได้จำแนกไว้ในหมวดอื่น	-	-	-	-	-	-	-	-	-	-	-	-	10. Workers not classifiable by occupation

ตารางที่ 14. จำนวนผู้ว่างงาน ที่เคยทำงานมาก่อน จำแนกตามอาชีพที่ทำครั้งสุดท้าย อุตสาหกรรมที่ทำครั้งสุดท้าย เพศ และเขตการปกครอง ภาคเหนือ (ต่อ)

TABLE 14 UNEMPLOYED PERSONS, EVER WORKED BY LAST OCCUPATION, LAST INDUSTRY, SEX AND AREA, NORTHERN REGION (Contd.)

ไตรมาสที่ 3/2557 : Quarter 3/2014

นอกเขตเทศบาล NON-MUNICIPAL AREA

อาชีพที่ทำครั้งสุดท้าย	อุตสาหกรรมที่ทำครั้งสุดท้าย (ต่อ) Last Industry (Contd.)										ไม่ทราบ	LAST OCCUPATION	
	กิจกรรมอสังหาริมทรัพย์ Real estate activities	กิจกรรมทางวิชาชีพ วิทยาศาสตร์ และเทคนิค Professional, scientific and technical activities	การบริหารสนับสนุน และป้องกันประเทศ Administrative and support service activities	การบริหารราชการ และป้องกันประเทศ Public administration and defence	การศึกษา การศึกษา และสังคมสงเคราะห์ Health and social work	งานบันเทิง และบันเทิงกรรม Entertainment	บริการด้านอื่นๆ Other service	งานในครัวเรือน ส่วนบุคคล Activities of household	กิจกรรมนอกองค์กร Extra-territorial	Unknown			
หญิง	-	-	-	-	-	-	-	-	-	-	-	-	FEMALE
1. ผู้จัดการ ข้าราชการระดับอาวุโส และผู้บริหารระดับสูง	-	-	-	-	-	-	-	-	-	-	-	-	1. managers, senior officials and Legislators
2. ผู้ประกอบวิชาชีพด้านต่างๆ	-	-	-	-	-	-	-	-	-	-	-	-	2. Professionals
3. เจ้าหน้าที่เทคนิคและผู้ประกอบวิชาชีพที่เกี่ยวข้องกับด้านต่างๆ	-	-	-	-	-	-	-	-	-	-	-	-	3. Technicians and associate professionals
4. เสมียน	-	-	-	-	-	-	-	-	-	-	-	-	4. Clerks
5. พนักงานบริการและผู้จำหน่ายสินค้า	-	-	-	-	-	-	-	-	-	-	-	-	5. Service workers and sell goods
6. ผู้ปฏิบัติงานที่มีฝีมือในด้านการเกษตร ป่าไม้ และประมง	-	-	-	-	-	-	-	-	-	-	-	-	6. Skilled agricultural forest and fishery workers
7. ช่างฝีมือ และผู้ปฏิบัติงานที่เกี่ยวข้อง	-	-	-	-	-	-	-	-	-	-	-	-	7. Craft and associate professionals
8. ผู้ควบคุมเครื่องจักรโรงงานและเครื่องจักร และผู้ปฏิบัติงานด้านการประกอบ	-	-	-	-	-	-	-	-	-	-	-	-	8. Plant and machine controllers and assemblers
9. ผู้ประกอบอาชีพงานพื้นฐาน	-	-	-	-	-	-	-	-	-	-	-	-	9. Elementary occupations
10. คนงานซึ่งมีตำแหน่งที่ไม่สามารถระบุ	-	-	-	-	-	-	-	-	-	-	-	-	10. Workers not classifiable by occupation

ตารางที่ 15 จำนวนลูกจ้าง จำแนกตามค่าจ้างเฉลี่ย ผลประโยชน์อื่นๆ ที่ได้รับ อุตสาหกรรม ภาคเหนือ
TABLE 15 EMPLOYEE BY AVERAGE WAGE, FRINGE BENEFIT, INDUSTRY, NORTHERN REGION

ไตรมาสที่ 3/2557 : Quarter 3/2014

หน่วยเป็นพัน : In Thousands

อุตสาหกรรม	จำนวนลูกจ้าง Total Employee	ลูกจ้างที่ได้รับผลประโยชน์อื่นๆ Employee Receive Fringe Benefit										INDUSTRY	
		ได้รับเป็นเงิน In Cash					ได้รับเป็นสิ่งของ In Kind						
		โบนัส Bonus	ค่าล่วงเวลา Overtime	เงินอื่นๆ Other Income	อาหาร Food	เครื่องแต่งกาย Clothes	ที่อยู่อาศัย Housing	อื่นๆ Others	TOTAL				
ยอดรวม	2,256.3	10,654.1	8.8	119.3	317.1	100.7	8.2	72.3	24.6				
1 เกษตรกรรม การป่าไม้ และการประมง	325.0	5,047.1	0.6	0.4	0.5	7.3	-	9.1	4.5				1. Agriculture, forestry and fishing
2. การทำเหมืองแร่ และเหมืองหิน	13.6	12,226.2	-	1.5	1.0	0.2	0.1	0.0	0.1				2. Mining and quarrying
3. การผลิต	350.3	8,228.4	2.0	52.9	57.0	16.6	0.3	8.9	3.6				3. Manufacturing
4. ไฟฟ้า ก๊าซ ไอน้ำและระบบปรับอากาศ	16.6	32,038.8	0.6	1.5	7.9	-	0.2	-	0.3				4. Electricity, gas, steam and air conditioning supply
5. การจัดการและการบำบัดน้ำเสีย ของเสีย และสิ่งปฏิกูล	16.4	12,289.3	-	0.7	0.5	-	-	3.1	0.1				5. Water supply; sewerage, waste management and remediation activities
6. การก่อสร้าง	341.9	7,403.2	0.6	3.8	7.0	4.4	0.9	2.7	5.9				6. Construction
7. การขายส่ง และการขายปลีก การซ่อมยานยนต์	295.8	8,999.6	2.2	10.5	48.0	16.0	2.3	8.6	3.9				7. Wholesale and retail trade; repair of motor vehicles and motorcycles
8. การขนส่ง และสถานที่เก็บสินค้า	40.9	12,728.8	-	5.3	6.6	1.8	0.4	0.5	-				8. Transportation and storage
9. ที่พักแรมและบริการด้านอาหาร	81.2	7,408.3	-	3.4	8.8	35.6	1.4	2.7	0.3				9. Accommodation and food service activities
10. ข้อมูลข่าวสารและการสื่อสาร	8.8	20,546.1	-	0.2	1.1	-	-	0.1	-				10. Information and communication
11. กิจกรรมทางการเงินและการประกันภัย	63.4	16,380.5	0.1	1.3	9.6	1.7	-	0.6	0.2				11. Financial and insurance activities
12. กิจกรรมอสังหาริมทรัพย์	4.9	8,419.5	-	0.1	0.5	-	-	1.6	-				12. Real estate activities
13. กิจกรรมทางวิชาชีพ วิทยาศาสตร์ และเทคนิค	16.1	12,837.2	-	-	1.9	1.0	-	-	-				13. Professional, scientific and technical activities
14. กิจกรรมการบริหารและการบริการสนับสนุน	35.1	7,903.9	-	1.6	3.8	0.5	0.6	-	-				14. Administrative and support service activities
15. การบริหารราชการ การป้องกันประเทศ การประกันสังคม	270.4	15,186.8	-	4.9	53.0	0.4	0.9	11.1	2.2				15. Public administration and defence; compulsory social security
16. การศึกษา	199.4	22,010.6	1.2	6.0	78.1	5.6	-	12.2	1.6				16. Education
17. กิจกรรมด้านสุขภาพและงานสังคมสงเคราะห์	95.3	15,117.8	1.1	24.8	25.5	1.0	0.2	5.9	0.9				17. Human health and social work activities
18. ศิลปะ ความบันเทิง และนันทนาการ	22.7	9,892.0	0.2	0.2	3.5	1.7	-	1.3	1.0				18. Arts, entertainment and recreation
19. กิจกรรมบริการด้านอื่น ๆ	27.4	7,718.0	-	-	0.9	1.7	0.8	0.8	-				19. Other service activities
20. กิจกรรมการจ้างงานในครัวเรือนส่วนบุคคล การผลิตสินค้าและบริการที่ตนเองเพื่อใช้ในครัวเรือน	30.2	5,421.6	0.4	0.1	2.0	5.2	0.2	3.0	0.1				20. Activities of households as employers; undifferentiated goods and services-producing activities of households for own use
21. กิจกรรมขององค์การระหว่างประเทศ	1.0	22,345.4	-	-	-	-	-	-	-				21. Activities of extraterritorial organizations and bodies
22. ไม่ทราบ	-	-	-	-	-	-	-	-	-				22. Unknown

ตารางที่ 15 จำนวนลูกจ้าง จำแนกตามค่าจ้างเฉลี่ย ผลประโยชน์อื่น ๆ ที่ได้รับ อุตสาหกรรม และเพศ ภาคเหนือ
TABLE 15 EMPLOYEE BY AVERAGE WAGE, FRINGE BENEFIT, INDUSTRY AND SEX, NORTHERN REGION

อุตสาหกรรม Industry	จำนวนลูกจ้าง Total Employee	ลูกจ้างที่ได้รับผลประโยชน์อื่น ๆ Employee Receive Fringe Benefit					ค่าจ้างเฉลี่ย Average Wage	ได้รับเป็นเงิน In Cash					ค่าจ้างเฉลี่ย Average Wage	ได้รับเป็นสิ่งของ In Kind					อุตสาหกรรม INDUSTRY
		โบนัส Bonus	ค่าล่วงเวลา Overtime	เงินอื่นๆ Other Income	อาหาร Food	เครื่องแต่งกาย Clothes		ที่อยู่อาศัย Housing	อื่นๆ Others	โบนัส Bonus	ค่าล่วงเวลา Overtime	เงินอื่นๆ Other Income		อาหาร Food	เครื่องแต่งกาย Clothes	ที่อยู่อาศัย Housing	อื่นๆ Others		
ชาย	1,250.4	3.8	51.3	161.5	47.0	4.6	39.0	13.3						MALE					
1. เกษตรกรรม การป่าไม้ และการประมง	176.5	0.6	-	0.4	5.8	-	4.6	2.4						1. Agriculture, forestry and fishing					
2. การทำเหมืองแร่ และเหมืองหิน	10.8	0.6	1.5	0.3	0.1	0.1	-	0.1						2. Mining and quarrying					
3. การผลิต	165.2	1.1	18.4	23.3	8.5	0.2	6.8	0.6						3. Manufacturing					
4. ไฟฟ้า ก๊าซ ไอน้ำและระบบปรับอากาศ	13.2	0.6	1.1	6.7	-	0.1	-	0.3						4. Electricity, gas, steam and air conditioning supply					
5. การจัดทำ การจัดการและการบำบัดน้ำเสีย ของเสีย และสิ่งมีพิษ	12.6	-	0.4	0.5	-	-	2.5	0.1						5. Water supply; sewerage, waste management and remediation activities					
6. การก่อสร้าง	280.1	0.1	3.7	5.9	4.2	0.9	2.4	5.5						6. Construction					
7. การขนส่ง และการขนส่ง การซ่อมยานยนต์	167.8	0.5	6.0	27.0	8.3	0.7	3.8	2.0						7. Wholesale and retail trade; repair of motor vehicles and motorcycles					
8. การขนส่ง และสถานที่เก็บสินค้า	36.3	-	5.3	6.4	1.8	0.4	0.3	-						8. Transportation and storage					
9. ที่พักแรมและบริการด้านอาหาร	22.3	-	1.9	3.4	10.7	0.4	1.2	-						9. Accommodation and food service activities					
10. ข้อมูลข่าวสารและการสื่อสาร	6.7	-	0.2	1.1	-	-	0.1	-						10. Information and communication					
11. กิจกรรมทางการเงินและการประกันภัย	31.3	0.1	1.2	5.8	-	-	0.4	-						11. Financial and insurance activities					
12. กิจกรรมอสังหาริมทรัพย์	0.5	-	-	-	-	-	0.1	-						12. Real estate activities					
13. กิจกรรมทางวิชาชีพ วิทยาศาสตร์ และเทคนิค	8.5	-	-	1.9	0.9	-	-	-						13. Professional, scientific and technical activities					
14. กิจกรรมบริการโรงแรมและการบริการสนับเดนม	19.6	-	1.3	1.8	0.5	0.6	-	-						14. Administrative and support service activities					
15. การบริหารราชการ การป้องกันประเทศ การปะทะกันสิ่งของ	179.6	-	3.8	41.6	0.2	0.8	6.6	2.2						15. Public administration and defence; compulsory social security					
16. การศึกษา	69.5	0.8	2.9	27.4	2.7	-	6.1	0.3						16. Education					
17. กิจกรรมด้านสุขภาพและงานสังคมสงเคราะห์	20.8	0.2	3.4	6.7	-	-	2.1	-						17. Human health and social work activities					
18. ศิลปะ ความบันเทิง และนันทนาการ	10.9	0.1	0.0	0.8	1.7	-	1.3	-						18. Arts, entertainment and recreation					
19. กิจกรรมบริการด้านอื่น ๆ	13.1	-	-	0.6	1.6	0.6	0.7	-						19. Other service activities					
20. กิจกรรมการจ้างงานในครัวเรือนส่วนบุคคล การผลิตสินค้าและบริการที่ดำเนินการขึ้นในครัวเรือน	4.7	-	-	-	0.2	-	-	-						20. Activities of households as employers; undifferentiated goods and services-producing activities of households for own use					
21. กิจกรรมขององค์กรระหว่างประเทศ	0.7	-	-	-	-	-	-	-						21. Activities of extraterritorial organizations and bodies					
22. ไม่ทราบ	-	-	-	-	-	-	-	-						22. Unknown					
หญิง	1,005.9	5.0	68.0	155.6	53.7	3.6	33.3	11.3						FEMALE					
1. เกษตรกรรม การป่าไม้ และการประมง	148.6	-	0.4	0.1	1.6	-	4.5	2.2						1. Agriculture, forestry and fishing					
2. การทำเหมืองแร่ และเหมืองหิน	2.8	-	-	0.7	0.0	-	0.0	-						2. Mining and quarrying					
3. การผลิต	185.1	0.9	34.5	33.6	8.1	0.1	2.1	3.1						3. Manufacturing					
4. ไฟฟ้า ก๊าซ ไอน้ำและระบบปรับอากาศ	3.4	-	0.4	1.2	-	-	-	-						4. Electricity, gas, steam and air conditioning supply					
5. การจัดทำ การจัดการและการบำบัดน้ำเสีย ของเสีย และสิ่งมีพิษ	3.9	-	0.3	-	-	-	0.5	-						5. Water supply; sewerage, waste management and remediation activities					
6. การก่อสร้าง	61.9	0.5	0.1	1.1	0.3	-	0.3	0.4						6. Construction					
7. การขนส่ง และการขนส่ง การซ่อมยานยนต์	128.0	1.7	4.5	21.0	7.8	1.6	4.9	1.9						7. Wholesale and retail trade; repair of motor vehicles and motorcycles					
8. การขนส่ง และสถานที่เก็บสินค้า	4.6	-	-	0.1	-	-	0.2	-						8. Transportation and storage					
9. ที่พักแรมและบริการด้านอาหาร	58.9	-	1.5	5.4	24.9	1.0	1.5	0.3						9. Accommodation and food service activities					
10. ข้อมูลข่าวสารและการสื่อสาร	2.1	-	-	-	-	-	-	-						10. Information and communication					
11. กิจกรรมทางการเงินและการประกันภัย	32.1	-	0.1	3.8	1.7	-	0.3	0.2						11. Financial and insurance activities					
12. กิจกรรมอสังหาริมทรัพย์	4.3	-	0.1	0.5	-	-	1.5	-						12. Real estate activities					
13. กิจกรรมทางวิชาชีพ วิทยาศาสตร์ และเทคนิค	7.6	-	-	-	0.1	-	-	-						13. Professional, scientific and technical activities					
14. กิจกรรมบริการโรงแรมและการบริการสนับเดนม	15.5	-	0.3	2.0	-	-	-	-						14. Administrative and support service activities					
15. การบริหารราชการ การป้องกันประเทศ การปะทะกันสิ่งของ	90.9	-	1.1	11.4	0.2	0.1	4.4	-						15. Public administration and defence; compulsory social security					
16. การศึกษา	129.9	0.5	3.1	50.8	2.9	-	6.2	1.3						16. Education					
17. กิจกรรมด้านสุขภาพและงานสังคมสงเคราะห์	74.6	0.9	21.4	18.8	1.0	0.2	3.8	0.9						17. Human health and social work activities					
18. ศิลปะ ความบันเทิง และนันทนาการ	11.8	0.1	0.2	2.7	-	-	1.0	-						18. Arts, entertainment and recreation					
19. กิจกรรมบริการด้านอื่น ๆ	14.3	-	-	0.3	0.1	0.2	0.2	-						19. Other service activities					
20. กิจกรรมการจ้างงานในครัวเรือนส่วนบุคคล การผลิตสินค้าและบริการที่ดำเนินการขึ้นในครัวเรือน	25.5	0.4	0.1	2.0	5.1	0.2	3.0	0.1						20. Activities of households as employers; undifferentiated goods and services-producing activities of households for own use					
21. กิจกรรมขององค์กรระหว่างประเทศ	0.3	-	-	-	-	-	-	-						21. Activities of extraterritorial organizations and bodies					
22. ไม่ทราบ	-	-	-	-	-	-	-	-						22. Unknown					

ตารางที่ 15 จำนวนลูกจ้าง จำแนกตามค่าจ้างเฉลี่ย ผลประโยชน์อื่นๆ ที่ได้รับ อุตสาหกรรม เขต และเขตการปกครอง ภาคเหนือ (ต่อ)
TABLE 15 EMPLOYEE BY AVERAGE WAGE, FRINGE BENEFIT, INDUSTRY, SEX AND AREA, NORTHERN REGION (Contd.)

ไตรมาสที่ 3/2557 : Quarter 3/2014
ในเขตเทศบาล MUNICIPAL AREA
หน่วยเป็นพัน : In Thousands

อุตสาหกรรม	จำนวนลูกจ้าง Total Employee	ค่าจ้างเฉลี่ย Average Wage	ลูกจ้างที่ได้รับผลประโยชน์อื่นๆ Employee Receive Fringe Benefit										INDUSTRY
			ได้รับเป็นเงิน In Cash		ได้รับเป็นสิ่งของ In Kind		ได้รับเป็นสิ่งของ In Kind						
			โบนัส Bonus	ค่าล่วงเวลา Overtime	เงินอื่นๆ Other Income	อาหาร Food	เครื่องแต่งกาย Clothes	ที่อยู่อาศัย Housing	อื่นๆ Others				
ยอดรวม	1,014.6	12,345.0	6.7	74.3	186.7	46.7	3.3	40.6	9.2				TOTAL
ชาย	540.7	12,656.4	2.8	30.1	93.8	19.0	1.4	20.8	4.5				MALE
1 เกษตรกรรม การป่าไม้ และการประมง	41.9	5,233.2	0.6	-	0.2	1.2	-	0.4	0.3	1. Agriculture, forestry and fishing			
2.การทำเหมืองแร่ และเหมืองหิน	4.4	14,552.9	-	1.2	0.3	0.1	0.1	-	0.1	2. Mining and quarrying			
3. การผลิต	79.7	9,648.8	0.2	13.2	15.4	2.8	-	4.8	0.6	3. Manufacturing			
4. ไฟฟ้า ก๊าซ ไอน้ำและระบบปรับอากาศ	7.5	38,205.6	0.6	0.5	4.2	-	0.1	-	0.1	4. Electricity, gas, steam and air conditioning supply			
5. การจัดหา การจัดการและการบำบัดน้ำเสีย ของเสีย และสิ่งปฏิกูล	3.0	13,308.5	-	0.4	0.5	-	-	0.7	0.1	5. Water supply; sewerage, waste management and remediation activities			
6. การก่อสร้าง	101.4	7,711.5	-	1.4	1.4	0.8	0.1	0.7	0.5	6. Construction			
7. การขายส่ง และการขายปลีก การซ่อมยานยนต์	80.2	9,517.8	0.5	3.0	12.3	3.7	0.1	2.2	1.4	7. Wholesale and retail trade; repair of motor vehicles and motorcycles			
8. การขนส่ง และสถานที่เก็บสินค้า	13.3	15,732.3	-	2.5	2.5	-	0.4	0.2	-	8. Transportation and storage			
9. ที่พักแรมและบริการด้านอาหาร	13.1	8,847.0	-	0.2	2.7	6.5	0.4	0.3	-	9. Accommodation and food service activities			
10. ข้อมูลข่าวสารและการสื่อสาร	5.0	21,059.2	-	0.2	0.2	-	-	0.1	-	10. Information and communication			
11.กิจกรรมทางการเงินและการประกันภัย	21.1	17,926.4	0.1	1.2	3.3	-	-	0.4	-	11. Financial and insurance activities			
12. กิจกรรมอสังหาริมทรัพย์	0.5	8,850.1	-	-	-	-	-	0.1	-	12. Real estate activities			
13. กิจกรรมทางวิชาชีพ วิทยาศาสตร์ และเทคนิค	4.1	14,162.2	-	-	1.0	-	-	-	-	13. Professional, scientific and technical activities			
14. กิจกรรมการบริหารและการบริการสนับสนุน	12.2	8,944.7	-	0.8	1.4	0.5	-	-	-	14. Administrative and support service activities			
15. การบริหารราชการ การป้องกันประเทศ การประกันสังคม	83.7	17,911.0	-	1.4	26.5	0.2	0.2	4.3	1.6	15. Public administration and defence; compulsory social security			
16. การศึกษา	40.9	26,094.3	0.8	1.3	17.0	1.4	-	5.0	-	16. Education			
17. กิจกรรมด้านสุขภาพและงานสังคมสงเคราะห์	14.3	17,404.4	0.1	2.7	4.0	-	-	1.5	-	17. Human health and social work activities			
18. ศิลปะ ความบันเทิง และนันทนาการ	6.1	9,562.1	0.1	0.0	0.8	1.7	-	0.2	-	18. Arts, entertainment and recreation			
19. กิจกรรมบริการด้านอื่น ๆ	6.1	6,378.4	-	-	-	0.2	-	0.1	-	19. Other service activities			
20. กิจกรรมการจ้างงานในครัวเรือนส่วนบุคคล การผลิตสินค้าและบริการที่ตนเองเพื่อใช้ในครัวเรือน	1.5	6,112.9	-	-	-	-	-	-	-	20. Activities of households as employers; undifferentiated goods and services-producing activities of households for own use			
21. กิจกรรมขององค์การระหว่างประเทศ	0.7	26,729.9	-	-	-	-	-	-	-	21. Activities of extraterritorial organizations and bodies			
22. ไม่ทราบ	-	-	-	-	-	-	-	-	-	22. Unknown			

ตารางที่ 15 จำนวนลูกจ้าง จำแนกตามค่าจ้างเฉลี่ย ผลประโยชน์อื่นๆ ที่ได้รับ อุตสาหกรรม เพศ และเขตการปกครอง ภาคเหนือ (ต่อ)
TABLE 15 EMPLOYEE BY AVERAGE WAGE, FRINGE BENEFIT, INDUSTRY, SEX AND AREA, NORTHERN REGION (Contd.)

อุตสาหกรรม	จำนวนลูกจ้าง Total Employee	ค่าจ้างเฉลี่ย Average Wage	ในเขตเทศบาล MUNICIPAL AREA										INDUSTRY
			ลูกจ้างที่ได้รับผลประโยชน์อื่น ๆ					Employee Receive Fringe Benefit					
			โบนัส Bonus	ค่าล่วงเวลา Overtime	เงินอื่นๆ Other Income	อาหาร Food	เครื่องแต่งกาย Clothes	ที่อยู่อาศัย Housing	อื่นๆ Others				
หญิง	473.9	11,989.7	3.9	44.2	92.9	27.7	1.9	19.8	4.7	FEMALE			
1.เกษตรกรรม การป่าไม้ และการประมง	37.6	4,672.5	-	0.4	0.1	0.5	-	0.2	0.1	1. Agriculture, forestry and fishing			
2.การทำเหมืองแร่ และเหมืองหิน	0.5	10,597.5	-	-	-	0.0	-	0.0	-	2. Mining and quarrying			
3. การผลิต	95.3	7,856.1	0.9	23.2	24.8	1.9	-	2.1	0.5	3. Manufacturing			
4. ไฟฟ้า ก๊าซ ไอน้ำและระบบปรับอากาศ	2.2	33,642.2	-	-	0.8	-	0.1	-	-	4. Electricity, gas, steam and air conditioning supply			
5. การจัดหา การจัดการและการบำบัดน้ำเสีย ของเสีย และสิ่งปฏิกูล	1.5	17,048.7	-	0.3	-	-	-	-	-	5. Water supply; sewerage, waste management and remediation activities			
6. การก่อสร้าง	19.8	6,692.7	-	0.1	0.8	0.1	-	0.2	0.4	6. Construction			
7. การขนส่ง และการขายปลีก การซ่อมยานยนต์	62.2	9,306.9	1.3	1.8	11.0	3.3	0.5	3.1	0.1	7. Wholesale and retail trade; repair of motor vehicles and motorcycles			
8. การขนส่ง และสถานที่เก็บสินค้า	2.4	14,714.4	-	-	0.1	-	-	0.1	-	8. Transportation and storage			
9. ที่พักแรมและบริการด้านอาหาร	33.8	7,270.9	-	0.6	2.3	14.0	0.6	1.1	0.3	9. Accommodation and food service activities			
10. ข้อมูลข่าวสารและการสื่อสาร	1.2	25,254.8	-	-	-	-	-	-	-	10. Information and communication			
11.กิจกรรมทางการเงินและการประกันภัย	21.0	17,659.3	-	0.1	2.3	1.7	-	0.3	0.2	11. Financial and insurance activities			
12. กิจกรรมอสังหาริมทรัพย์	2.7	6,550.9	-	0.1	0.5	-	-	1.5	-	12. Real estate activities			
13. กิจกรรมทางวิชาชีพ วิทยาศาสตร์ และเทคนิค	5.4	14,466.3	-	-	-	0.1	-	-	-	13. Professional, scientific and technical activities			
14. กิจกรรมการบริหารและการสนับสนุน	8.5	7,586.6	-	0.3	2.0	-	-	-	-	14. Administrative and support service activities			
15. การบริหารราชการ การป้องกันประเทศ การประกันสังคม	40.5	16,002.9	-	0.5	5.1	0.2	0.1	1.8	-	15. Public administration and defence; compulsory social security			
16. การศึกษา	67.7	22,207.7	0.3	1.7	26.4	2.3	-	4.4	1.1	16. Education			
17. กิจกรรมด้านสุขภาพและงานสังคมสงเคราะห์	42.8	16,858.5	0.9	14.9	12.3	0.8	0.2	3.4	0.9	17. Human health and social work activities			
18. ศิลปะ ความบันเทิง และนันทนาการ	8.1	11,228.1	0.1	-	2.5	-	-	-	1.0	18. Arts, entertainment and recreation			
19. กิจกรรมบริการด้านอื่น ๆ	7.4	7,809.4	-	-	0.3	0.1	0.2	0.2	-	19. Other service activities			
20. กิจกรรมการจ้างงานในครัวเรือนส่วนบุคคล การผลิตสินค้าและบริการที่ขึ้นเองเพื่อใช้ในครัวเรือน	13.0	5,507.1	0.4	0.1	1.7	2.7	0.2	1.6	0.1	20. Activities of households as employers; undifferentiated goods and services-producing activities of households for own use			
21. กิจกรรมขององค์การระหว่างประเทศ	0.3	11,062.2	-	-	-	-	-	-	-	21. Activities of extraterritorial organizations and bodies			
22. ไม่ทราบ	-	-	-	-	-	-	-	-	-	22. Unknown			

ไตรมาสที่ 3/2557 : Quarter 3/2014

หน่วยเป็นพัน : in Thousands

ตารางที่ 15 จำนวนลูกจ้าง จำแนกตามค่าจ้างเฉลี่ย ผลประโยชน์อื่นๆ ที่ได้รับ อุตสาหกรรม เขต และเขตการปกครอง ภาคเหนือ (ต่อ)
TABLE 15 EMPLOYEE BY AVERAGE WAGE, FRINGE BENEFIT, INDUSTRY, SEX AND AREA, NORTHERN REGION (Contd.)

อุตสาหกรรม	จำนวนลูกจ้าง Total Employee	นอกเขตเทศบาล NON-MUNICIPAL AREA										INDUSTRY
		ค่าจ้างเฉลี่ย					ลูกจ้างที่ได้รับผลประโยชน์อื่นๆ					
		Average Wage	โบนัส Bonus	ค่าล่วงเวลา Overtime	เงินอื่นๆ Other Income	อาหาร Food	เครื่องแต่งกาย Clothes	ที่อยู่อาศัย Housing	อื่นๆ Others	In Kind	Female	
หญิง	532.0	9,093.0	1.1	23.8	62.7	26.0	1.7	13.5	6.6			
1 เกษตรกรรม การป่าไม้ และการประมง	111.0	4,521.7	-	-	-	1.1	-	4.3	2.0	1. Agriculture, forestry and fishing		
2. การทำเหมืองแร่ และเหมืองหิน	2.3	11,798.2	-	-	0.7	-	-	-	-	2. Mining and quarrying		
3. การผลิต	89.8	6,600.3	-	11.2	8.9	6.2	0.1	-	2.6	3. Manufacturing		
4. ไฟฟ้า ก๊าซ ไอน้ำและระบบปรับอากาศ	1.1	17,101.4	-	0.4	0.4	-	-	-	-	4. Electricity, gas, steam and air conditioning supply		
5. การจัดหา การจัดการและการบำบัดน้ำเสีย ของเสีย และสิ่งปฏิกูล	2.4	10,082.9	-	-	-	-	-	0.5	-	5. Water supply; sewerage, waste management and remediation activities		
6. การก่อสร้าง	42.1	6,224.6	0.5	-	0.3	0.2	-	0.1	-	6. Construction		
7. การขนส่ง และการขายปลีก การซ่อมยานยนต์	65.9	8,693.7	0.4	2.7	10.1	4.5	1.2	1.8	1.8	7. Wholesale and retail trade; repair of motor vehicles and motorcycles		
8. การขนส่ง และสถานที่เก็บสินค้า	2.2	12,781.8	-	-	-	-	-	0.1	-	8. Transportation and storage		
9. ที่พักแรมและบริการด้านอาหาร	25.1	6,356.2	-	0.8	3.1	10.8	0.5	0.4	-	9. Accommodation and food service activities		
10. ข้อมูลข่าวสารและการสื่อสาร	0.9	20,560.3	-	-	-	-	-	-	-	10. Information and communication		
11. กิจกรรมทางการเงินและการประกันภัย	11.1	13,344.7	-	-	1.5	-	-	-	-	11. Financial and insurance activities		
12. กิจกรรมอสังหาริมทรัพย์	1.7	11,255.9	-	-	-	-	-	-	-	12. Real estate activities		
13. กิจกรรมทางวิชาชีพ วิทยาศาสตร์ และเทคนิค	2.2	9,683.0	-	-	-	-	-	-	-	13. Professional, scientific and technical activities		
14. กิจกรรมการบริหารและการสนับสนุน	6.9	6,149.6	-	-	-	-	-	-	-	14. Administrative and support service activities		
15. การบริหารราชการ การป้องกันประเทศ การประกันสังคม	50.4	13,653.1	-	0.6	6.3	-	-	2.6	-	15. Public administration and defence; compulsory social security		
16. การศึกษา	62.2	19,160.4	0.2	1.4	24.4	0.7	-	1.8	0.2	16. Education		
17. กิจกรรมด้านสุขภาพและงานสังคมสงเคราะห์	31.7	11,265.1	-	6.4	6.5	0.2	-	0.4	-	17. Human health and social work activities		
18. ศิลปะ ความบันเทิง และนันทนาการ	3.7	7,334.9	-	0.2	0.2	-	-	-	-	18. Arts, entertainment and recreation		
19. กิจกรรมบริการด้านอื่น ๆ	6.9	10,217.2	-	-	-	-	-	-	-	19. Other service activities		
20. กิจกรรมการจ้างงานในครัวเรือนส่วนบุคคล การผลิตสินค้าและบริการที่ขึ้นเองเพื่อใช้ในครัวเรือน	12.5	5,388.9	-	-	0.4	2.3	-	1.4	-	20. Activities of households as employers; undifferentiated goods and services-producing activities of households for own use		
21. กิจกรรมขององค์การระหว่างประเทศ	-	-	-	-	-	-	-	-	-	21. Activities of extraterritorial organizations and bodies		
22. ไม่ทราบ	-	-	-	-	-	-	-	-	-	22. Unknown		

ไตรมาสที่ 3/2557 : Quarter 3/2014

หน่วยเป็นพัน : In Thousands

ตารางที่ 16 จำนวนลูกจ้างเอกชน จำนวนตามค่าจ้างเฉลี่ย ผลประโยชน์ที่ได้รับ อุตสาหกรรม และเพศ ภาคเหนือ
TABLE 16 PRIVATE EMPLOYEE BY AVERAGE WAGE, FRINGE BENEFIT, INDUSTRY AND SEX , NORTHERN REGION

อุตสาหกรรม Industry	ลูกจ้างเอกชนที่ได้รับผลประโยชน์อื่น Private Employee Receive Fringe Benefit										INDUSTRY
	ได้รับเป็นเงิน In Cash					ได้รับเป็นสิ่งของ In Kind					
	ค่าจ้างเฉลี่ย Average Wage	โบนัส Bonus	ค่าล่วงเวลา Overtime	เงินอื่นๆ Other Income	อาหาร Food	เครื่องแต่งกาย Clothes	ที่อยู่อาศัย Housing	อื่นๆ Others			
ชาย											MALE
1.เกษตรกรรม การป่าไม้ และการประมง	941.4	3.0	40.3	77.4	46.7	3.7	23.1	10.6			1. Agriculture, forestry and fishing
2.การทำเหมืองแร่ และเหมืองหิน	171.8	0.6	-	0.4	5.8	-	4.0	2.4			2. Mining and quarrying
3. การผลิต	10.4	-	1.5	0.3	0.1	0.1	-	0.1			3. Manufacturing
4. ไฟฟ้า ก๊าซ ไอน้ำและระบบปรับอากาศ	163.4	1.1	18.4	23.3	8.5	0.2	6.8	0.6			4. Electricity, gas, steam and air conditioning supply
5. การจัดหา การจัดการและกรับบำนาญ ของเสีย และสิ่งปฏิกูล	4.6	-	0.2	0.4	-	-	2.0	0.1			5. Water supply; sewerage, waste management and remediation activities
6. การก่อสร้าง	279.8	0.1	3.7	5.9	4.2	0.9	2.4	5.5			6. Construction
7. การขนส่ง และขายปลีก การซ่อมยานยนต์	167.8	0.5	6.0	27.0	8.3	0.7	3.8	2.0			7. Wholesale and retail trade; repair of motor vehicles and motorcycles
8. การขนส่ง และสถานที่เก็บสินค้า	28.3	-	5.1	4.1	1.8	0.3	0.1	-			8. Transportation and storage
9. ที่พักแรมและบริการด้านอาหาร	211.9	-	1.5	3.4	10.7	0.4	1.2	-			9. Accommodation and food service activities
10. ข้อมูลข่าวสารและการสื่อสาร	4.9	-	-	1.1	-	-	0.1	-			10. Information and communication
11.กิจกรรมทางการเงินและการประกันภัย	23.7	0.1	1.2	5.4	-	-	0.1	-			11. Financial and insurance activities
12. กิจกรรมอสังหาริมทรัพย์	0.5	-	-	-	-	-	0.1	-			12. Real estate activities
13. กิจกรรมทางวิชาชีพ วิทยาศาสตร์ และเทคนิค	5.5	-	-	1.6	0.9	-	-	-			13. Professional, scientific and technical activities
14. กิจกรรมการบริหารและการบริการสนับสนุน	19.4	-	1.3	1.8	0.5	0.6	-	-			14. Administrative and support service activities
15. การบริหารราชการ หน่วยงานบริหาร การประกันสังคม	-	-	-	-	-	-	-	-			15. Public administration and defence; compulsory social security
16. การศึกษา	12.2	0.6	0.8	0.9	2.7	-	1.8	-			16. Education
17. กิจกรรมด้านสุขภาพและงานสังคมสงเคราะห์	3.4	-	0.2	0.5	-	-	-	-			17. Human health and social work activities
18. ศิลปะ ความบันเทิง และนันทนาการ	1.9	0.1	-	0.8	1.7	-	-	-			18. Arts, entertainment and recreation
19. กิจกรรมบริการด้านอื่น ๆ	12.9	-	-	0.6	1.6	0.6	0.7	-			19. Other service activities
20. กิจกรรมการทำงานในครัวเรือนส่วนบุคคล การผลิตสินค้าและบริการที่ขึ้นเองเพื่อใช้ในครัวเรือน	4.7	-	-	-	0.2	-	-	-			20. Activities of households as employers; undifferentiated goods and services-producing activities of households for own use
21. กิจกรรมขององค์กรระหว่างประเทศ	0.7	-	-	-	-	-	-	-			21. Activities of extraterritorial organizations and bodies
22. ไม่ทราบ	-	-	-	-	-	-	-	-			22. Unknown
หญิง											FEMALE
1.เกษตรกรรม การป่าไม้ และการประมง	723.6	4.5	45.2	76.5	52.0	3.3	19.6	10.2			1. Agriculture, forestry and fishing
2.การทำเหมืองแร่ และเหมืองหิน	145.9	-	0.4	0.1	1.6	-	4.5	2.2			2. Mining and quarrying
3. การผลิต	2.5	-	-	0.7	0.0	-	0.0	-			3. Manufacturing
4. ไฟฟ้า ก๊าซ ไอน้ำและระบบปรับอากาศ	184.2	0.9	34.5	33.6	8.1	0.1	2.1	3.1			4. Electricity, gas, steam and air conditioning supply
5. การจัดหา การจัดการและกรับบำนาญ ของเสีย และสิ่งปฏิกูล	1.8	-	-	-	-	-	-	0.5			5. Water supply; sewerage, waste management and remediation activities
6. การก่อสร้าง	61.9	0.5	0.1	1.1	0.3	-	0.3	0.4			6. Construction
7. การขนส่ง และขายปลีก การซ่อมยานยนต์	128.0	1.7	4.5	21.0	7.8	1.6	4.9	1.9			7. Wholesale and retail trade; repair of motor vehicles and motorcycles
8. การขนส่ง และสถานที่เก็บสินค้า	4.2	-	-	0.1	-	-	0.2	-			8. Transportation and storage
9. ที่พักแรมและบริการด้านอาหาร	57.7	-	1.5	5.4	24.9	1.0	1.5	0.3			9. Accommodation and food service activities
10. ข้อมูลข่าวสารและการสื่อสาร	0.6	-	-	-	-	-	-	-			10. Information and communication
11.กิจกรรมทางการเงินและการประกันภัย	25.7	-	0.1	3.1	1.7	-	0.3	0.2			11. Financial and insurance activities
12. กิจกรรมอสังหาริมทรัพย์	4.3	-	0.1	0.5	-	-	1.5	-			12. Real estate activities
13. กิจกรรมทางวิชาชีพ วิทยาศาสตร์ และเทคนิค	5.8	-	-	-	0.1	-	-	-			13. Professional, scientific and technical activities
14. กิจกรรมการบริหารและการบริการสนับสนุน	15.5	-	0.3	2.0	-	-	-	-			14. Administrative and support service activities
15. การบริหารราชการ หน่วยงานบริหาร การประกันสังคม	-	-	-	-	-	-	-	-			15. Public administration and defence; compulsory social security
16. การศึกษา	24.8	-	0.3	3.3	2.0	-	0.5	0.6			16. Education
17. กิจกรรมด้านสุขภาพและงานสังคมสงเคราะห์	13.7	0.9	3.3	0.5	0.4	0.1	0.2	0.6			17. Human health and social work activities
18. ศิลปะ ความบันเทิง และนันทนาการ	6.9	0.1	0.2	2.7	-	-	-	1.0			18. Arts, entertainment and recreation
19. กิจกรรมบริการด้านอื่น ๆ	14.3	-	-	0.3	0.1	0.2	0.2	-			19. Other service activities
20. กิจกรรมการทำงานในครัวเรือนส่วนบุคคล การผลิตสินค้าและบริการที่ขึ้นเองเพื่อใช้ในครัวเรือน	25.5	0.4	0.1	2.0	5.1	0.2	3.0	0.1			20. Activities of households as employers; undifferentiated goods and services-producing activities of households for own use
21. กิจกรรมขององค์กรระหว่างประเทศ	0.3	-	-	-	-	-	-	-			21. Activities of extraterritorial organizations and bodies
22. ไม่ทราบ	-	-	-	-	-	-	-	-			22. Unknown

ตารางที่ 16 จำนวนลูกจ้างเอกชน จำแนกตามค่าจ้างเฉลี่ย ผลประโยชน์ที่ได้รับ อุตสาหกรรม เพศ และเขตการปกครอง ภาคเหนือ (ต่อ)

TABLE 16 PRIVATE EMPLOYEE BY AVERAGE WAGE, FRINGE BENEFIT, INDUSTRY, SEX AND AREA, NORTHERN REGION(Contd.)

ไตรมาสที่ 3/2557 : Quarter 3/2014

หน่วยเป็นพัน : In Thousands

อุตสาหกรรม	จำนวนลูกจ้าง เอกชน	ในเขตเทศบาล MUNICIPAL AREA										INDUSTRY
		ลูกจ้างเอกชนที่ได้รับผลประโยชน์อื่นๆ					Private Employee Receive Fringe Benefit					
		ค่าจ้างเฉลี่ย	ได้รับเป็นเงิน In Cash	โบนัส	ค่าล่วงเวลา	เงินอื่นๆ	อาหาร	เครื่องแต่งกาย	ที่อยู่อาศัย	อื่นๆ	Industry	
Average Wage	Bonus	Overtime	Other Income	Food	Clothes	Housing	Others	TOTAL	MALE			
ยอดรวม	719.4	6,341.0	4.5	39.0	75.5	61.9	4.3	28.8	6.2			
ชาย	384.3	9,032.3	2.0	24.0	41.0	18.8	1.0	10.2	2.9			
1.เกษตรกรรม การป่าไม้ และการประมง	41.3	5,118.0	0.6	-	0.2	1.2	-	0.4	0.3	1. Agriculture, forestry and fishing		
2.การค้าปลีกและซ่อมแซม	4.4	14,552.9	-	1.2	0.3	0.1	-	-	0.1	2. Mining and quarrying		
3. การผลิต	78.6	9,628.4	0.2	13.2	15.4	2.8	-	4.8	0.6	3. Manufacturing		
4. ไฟฟ้า ก๊าซ ไอน้ำและระบบปรับอากาศ	0.3	8,586.9	-	0.1	-	-	-	-	-	4. Electricity, gas, steam and air conditioning supply		
5. การจัดหา การจัดการและการบำบัดน้ำเสีย	0.5	9,225.6	-	0.4	0.4	-	-	0.1	0.1	5. Water supply; sewerage, waste management and remediation activities		
6. การก่อสร้าง	101.4	7,711.5	-	1.4	1.4	0.8	0.1	0.7	0.5	6. Construction		
7. การขายส่ง และการค้าปลีก การซ่อมยานยนต์	80.1	9,519.4	0.5	3.0	12.2	3.6	0.1	2.2	1.4	7. Wholesale and retail trade; repair of motor vehicles and motorcycles		
8. การขนส่ง และสถานที่เก็บสินค้า	8.3	8,985.5	-	2.2	1.8	-	0.3	-	-	8. Transportation and storage		
9. ที่พักแรมและบริการด้านอาหาร	13.1	8,847.0	-	0.2	2.7	6.5	0.4	0.3	-	9. Accommodation and food service activities		
10. ข้อมูลข่าวสารและการสื่อสาร	3.5	16,647.2	-	-	0.2	-	-	0.1	-	10. Information and communication		
11.กิจกรรมทางการเงินและการประกันภัย	14.8	16,971.1	0.1	1.2	3.0	-	-	0.1	-	11. Financial and insurance activities		
12. กิจกรรมอสังหาริมทรัพย์	0.5	8,850.1	-	-	-	-	-	0.1	-	12. Real estate activities		
13. กิจกรรมทางวิชาชีพ วิทยาศาสตร์ และเทคโนโลยี	3.0	11,638.6	-	-	0.7	-	-	-	-	13. Professional, scientific and technical activities		
14. กิจกรรมการบริหารและการสนับสนุน	12.0	8,831.1	-	0.8	1.4	0.5	-	-	-	14. Administrative and support service activities		
15. การบริหารราชการ การป้องกันประเทศ	-	-	-	-	-	-	-	-	-	15. Public administration and defence; compulsory social security		
16. การศึกษา	7.3	15,468.8	0.6	-	-	1.4	-	1.4	-	16. Education		
17. กิจกรรมด้านสุขภาพและงานสังคมสงเคราะห์	2.9	11,654.7	-	0.2	0.5	-	-	-	-	17. Human health and social work activities		
18. ศิลปะ ความบันเทิง และนันทนาการ	4.1	7,111.5	0.1	-	0.8	1.7	-	-	-	18. Arts, entertainment and recreation		
19. กิจกรรมบริการด้านอื่น ๆ	6.0	6,414.0	-	-	-	0.2	-	0.1	-	19. Other service activities		
20. กิจกรรมการจ้างงานในครัวเรือนส่วนบุคคล	1.5	6,112.9	-	-	-	-	-	-	-	20. Activities of households as employers; undifferentiated goods and services-producing activities of households for own use		
การเคลื่อนย้ายและบริการที่ตนเองถือใช้ในครัวเรือน	0.7	26,729.9	-	-	-	-	-	-	-	21. Activities of extraterritorial organizations and bodies		
21. กิจกรรมขององค์กรระหว่างประเทศ	-	-	-	-	-	-	-	-	-	22. Unknown		
22. ไม่ทราบ	-	-	-	-	-	-	-	-	-			

ตารางที่ 16 จำนวนลูกจ้างเอกชน จำนวนตามค่าจ้างเฉลี่ย ผลประโยชน์ที่ได้รับ อุตสาหกรรม เขต และเขตการปกครอง ภาคเหนือ (ต่อ)

TABLE 16 PRIVATE EMPLOYEE BY AVERAGE WAGE, FRINGE BENEFIT, INDUSTRY, SEX AND AREA, NORTHERN REGION (Contd.)

อุตสาหกรรม Industry	นอกรัฐเทศบาล NON-MUNICIPAL AREA										INDUSTRY
	ลูกจ้างเอกชนที่ได้รับผลประโยชน์อื่น ๆ Private Employee Receive Fringe Benefit					ได้รับเป็นเงิน In Kind					
	จำนวนลูกจ้าง เอกชน Total Private Employee	ค่าจ้างเฉลี่ย Average Wage	โบนัส Bonus	ค่าล่วงเวลา Overtime	เงินอื่น ๆ Other Income	อาหาร Food	เครื่องแต่งกาย Clothes	ที่อยู่อาศัย Housing	อื่น ๆ Others		
ยอดรวม ชาย	945.6 557.1	4,995.5 7,829.0	11.8 0.9	77.1 16.3	81.7 36.3	100.6 28.0	11.3 2.7	25.3 12.8	20.9 7.7	TOTAL MALE	
1 เกษตรกรรม การป่าไม้ และการประมง	130.5	5,443.9	-	-	0.1	4.5	-	3.6	2.1	1. Agriculture, forestry and fishing	
2. การทำเหมืองแร่ และเหมืองหิน	6.1	10,690.0	-	0.3	-	-	-	-	-	- 2. Mining and quarrying	
3. การผลิต	84.8	8,972.3	0.9	5.2	8.0	5.7	0.2	2.0	-	- 3. Manufacturing	
4. ไฟฟ้า ก๊าซ ไอน้ำและระบบปรับอากาศ	0.1	9,000.0	-	0.1	-	-	-	-	-	- 4. Electricity, gas, steam and air conditioning supply	
5. การจัดหา การจัดการและการบำบัดน้ำเสีย ของเสีย และสิ่งปฏิกูล	4.0	7,048.4	-	-	-	-	-	1.9	-	- 5. Water supply, sewerage, waste management and remediation activities	
6. การก่อสร้าง	178.4	7,584.5	0.1	2.3	4.5	3.4	0.8	1.8	5.0	6. Construction	
7. การขายส่ง และการขายปลีก การซ่อมยานยนต์	87.6	8,537.3	-	3.0	14.8	4.6	0.6	1.6	0.6	7. Wholesale and retail trade; repair of motor vehicles and motorcycles	
8. การขนส่ง และสถานที่เก็บสินค้า	20.0	10,294.0	-	2.9	2.3	1.8	-	0.1	-	- 8. Transportation and storage	
9. ที่พักแรมและบริการด้านอาหาร	8.8	8,689.8	-	1.2	0.7	4.2	-	1.0	-	- 9. Accommodation and food service activities	
10. ข้อมูลข่าวสารและการสื่อสาร	1.4	10,665.8	-	-	0.8	-	-	-	-	- 10. Information and communication	
11. กิจกรรมทางการเงินและการประกันภัย	8.9	12,984.2	-	-	2.4	-	-	-	-	- 11. Financial and insurance activities	
12. กิจกรรมอสังหาริมทรัพย์	-	-	-	-	-	-	-	-	-	- 12. Real estate activities	
13. กิจกรรมทางวิชาชีพ วิทยาศาสตร์ และเทคนิค	2.5	12,645.0	-	-	0.9	0.9	-	-	-	- 13. Professional, scientific and technical activities	
14. กิจกรรมการบริหารและการบริการสนับสนุน	7.4	8,198.4	-	0.5	0.4	-	0.6	-	-	- 14. Administrative and support service activities	
15. การบริหารราชการ การป้องกันประเทศ การประกันสังคม	-	-	-	-	-	-	-	-	-	- 15. Public administration and defence; compulsory social security	
16. การศึกษา	4.9	23,307.6	-	0.8	0.9	1.3	-	0.4	-	- 16. Education	
17. กิจกรรมด้านสุขภาพและงานสังคมสงเคราะห์	0.5	6,500.0	-	-	-	-	-	-	-	- 17. Human health and social work activities	
18. ศิลปะ ความบันเทิง และนันทนาการ	1.2	11,769.4	-	-	-	-	-	-	-	- 18. Arts, entertainment and recreation	
19. กิจกรรมบริการด้านอื่น ๆ	7.0	6,314.1	-	-	0.6	1.4	0.6	0.6	-	- 19. Other service activities	
20. กิจกรรมการจ้างงานในครัวเรือนส่วนบุคคล การผลิตสินค้าและบริการที่สร้างขึ้นเองเพื่อใช้ในครัวเรือน	3.2	4,871.6	-	-	-	0.2	-	-	-	- 20. Activities of households as employers; undifferentiated goods and services-producing activities of households for own use	
21. กิจกรรมขององค์การระหว่างประเทศ	-	-	-	-	-	-	-	-	-	- 21. Activities of extraterritorial organizations and bodies	
22. ไม่ทราบ	-	-	-	-	-	-	-	-	-	- 22. Unknown	

ไตรมาสที่ 3/2557 : Quarter 3/2014

หน่วยเป็นพัน : in Thousands

ตารางที่ 16 จำนวนลูกจ้างเอกชน จำนวนตามค่าจ้างเฉลี่ย แลประโยชน์ที่ได้รับ อุตสาหกรรม เขต และเขตการปกครอง ภาคเหนือ (ต่อ)

TABLE 16 PRIVATE EMPLOYEE BY AVERAGE WAGE, FRINGE BENEFIT, INDUSTRY, SEX AND AREA, NORTHERN REGION (Contd.)

อุตสาหกรรม Industry	จำนวนลูกจ้าง Private Employee	นอกเขตเทศบาล NON-MUNICIPAL AREA											INDUSTRY				
		ลูกจ้างเอกชนที่ได้รับผลประโยชน์อื่น ๆ Private Employee Receive Fringe Benefit					ได้รับเป็นเงิน In Kind										
		ค่าจ้างเฉลี่ย Average Wage	โบนัส Bonus	ค่าล่วงเวลา Overtime	เงินอื่น ๆ Other Income	อาหาร Food	เครื่องแต่งกาย Clothes	ที่อยู่อาศัย Housing	อื่นๆ Others	ค่าจ้างเฉลี่ย Average Wage	โบนัส Bonus	ค่าล่วงเวลา Overtime		เงินอื่น ๆ Other Income	อาหาร Food	เครื่องแต่งกาย Clothes	ที่อยู่อาศัย Housing
หญิง	388.5	6,624.7	0.9	16.5	25.2	25.4	1.7	9.1	6.4								FEMALE
1 เกษตรกรรม การป่าไม้ และการประมง	110.2	4,525.3	-	-	-	1.1	-	4.3	2.0	1. Agriculture, forestry and fishing							2.0
2. การทำเหมืองแร่ และเหมืองหิน	2.0	9,347.6	-	-	0.7	-	-	-	-	2. Mining and quarrying							-
3. การผลิต	89.3	6,587.0	-	11.2	8.9	6.2	0.1	-	2.6	3. Manufacturing							2.6
4. ไฟฟ้า ก๊าซ ไอน้ำและระบบปรับอากาศ	-	-	-	-	-	-	-	-	-	4. Electricity, gas, steam and air conditioning supply							-
5. การจัดหา การจัดการและการบำบัดน้ำเสีย ของเสีย และสิ่งปฏิกูล	1.8	5,899.0	-	-	-	-	-	0.5	-	5. Water supply; sewerage, waste management and remediation activities							0.5
6. การก่อสร้าง	42.1	6,224.6	0.5	-	0.3	0.2	-	0.1	-	6. Construction							0.1
7. การขายส่ง และการขายปลีก การซ่อมยานยนต์	65.9	8,693.7	0.4	2.7	10.1	4.5	1.2	1.8	1.8	7. Wholesale and retail trade; repair of motor vehicles and motorcycles							1.8
8. การขนส่ง และสถานที่เก็บสินค้า	2.1	12,833.7	-	-	-	-	-	0.1	-	8. Transportation and storage							0.1
9. ที่พักแรมและบริการด้านอาหาร	24.9	6,332.4	-	0.8	3.1	10.8	0.5	0.4	-	9. Accommodation and food service activities							0.4
10. ข้อมูลข่าวสารและการสื่อสาร	-	-	-	-	-	-	-	-	-	10. Information and communication							-
11. กิจกรรมทางการเงินและการประกันภัย	7.5	12,660.3	-	-	1.0	-	-	-	-	11. Financial and insurance activities							-
12. กิจกรรมอสังหาริมทรัพย์	1.7	11,255.9	-	-	-	-	-	-	-	12. Real estate activities							-
13. กิจกรรมทางวิชาชีพ วิทยาศาสตร์ และเทคนิค	1.2	10,142.3	-	-	-	-	-	-	-	13. Professional, scientific and technical activities							-
14. กิจกรรมการบริหารและการสนับสนุน	6.9	6,149.6	-	-	-	-	-	-	-	14. Administrative and support service activities							-
15. การบริหารราชการ การป้องกันประเทศ การประกันสังคม	-	-	-	-	-	-	-	-	-	15. Public administration and defence; compulsory social security							-
16. การศึกษา	7.8	10,928.1	-	-	0.6	0.2	-	0.4	-	16. Education							0.4
17. กิจกรรมด้านสุขภาพและงานสังคมสงเคราะห์	4.7	8,973.6	-	1.5	-	-	-	-	-	17. Human health and social work activities							-
18. ศิลปะ ความบันเทิง และนันทนาการ	1.0	4,035.9	-	0.2	0.2	-	-	-	-	18. Arts, entertainment and recreation							-
19. กิจกรรมบริการด้านอื่น ๆ	6.9	10,217.2	-	-	-	-	-	-	-	19. Other service activities							-
20. กิจกรรมการจ้างงานในครัวเรือนส่วนบุคคล การผลิตสินค้าและบริการที่ขึ้นเองเพื่อใช้ในครัวเรือน	12.5	5,388.9	-	-	0.4	2.3	-	1.4	-	20. Activities of households as employers; undifferentiated goods and services-producing activities of households for own use							1.4
21. กิจกรรมขององค์การระหว่างประเทศ	-	-	-	-	-	-	-	-	-	21. Activities of extraterritorial organizations and bodies							-
22. ไม่ทราบ	-	-	-	-	-	-	-	-	-	22. Unknown							-

ไตรมาสที่ 3/2557 : Quarter 3/2014

หน่วยเป็นพัน : In Thousands

ตารางที่ 18 จำนวนลูกจ้าง จำแนกตามอาชีพ ระดับของรายได้ และเพศ ภาคเหนือ
TABLE 18 EMPLOYEE BY OCCUPATION, INCOME CLASS AND SEX, NORTHERN REGION

ไตรมาสที่ 3/2557 : Quarter 3/2014

หน่วยเป็นพัน : in Thousands

ระดับของรายได้	อาชีพ Occupation													INCOME CLASS
	รวม	ผู้บัญญัติกฎหมาย & Managers	ผู้จัดการ Legislators	ผู้ประกอบวิชาชีพ ด้านต่าง ๆ	เจ้าหน้าที่เทคนิค และผู้ประกอบ วิชาชีพ	เสมียน Clerks	ผู้จำหน่ายสินค้า Service Workers	ด้านเกษตรกรรม ป่าไม้และประมง & Fishery	ช่างฝีมือและผู้ปฏิบัติ งานที่เกี่ยวข้อง Craft & associat	ผู้ควบคุมเครื่องจักร งานด้านการประกอบ Plant & Machine controls	ผู้ประกอบอาชีพ งานพื้นฐาน Elementary occupations	คนงานซึ่งมี ได้จำแนกไว้ ในหมวดอื่น Not classifiable		
ชาย	1,258.6	64.2	83.1	78.6	52.0	129.3	42.3	350.3	166.9	291.9	-	-	MALE	
ต่ำกว่า 1,501 บาท	8.1	-	-	-	0.3	0.5	0.4	2.0	0.3	4.7	-	-	Less than 1,501 Baht	
1,501 - 2,500 บาท	16.7	-	-	0.9	0.2	-	3.9	2.6	-	9.1	-	-	1,501 - 2,500 Baht	
2,501 - 3,500 บาท	34.5	-	0.1	0.0	0.1	1.0	2.7	6.4	2.5	21.7	-	-	2,501 - 3,500 Baht	
3,501 - 4,500 บาท	59.7	-	0.9	0.1	0.9	3.4	6.3	7.0	3.0	38.2	-	-	3,501 - 4,500 Baht	
4,501 - 5,500 บาท	86.3	6.2	3.3	0.7	2.0	4.3	5.2	14.5	10.3	39.8	-	-	4,501 - 5,500 Baht	
5,501 - 6,500 บาท	173.2	2.5	1.6	1.8	4.1	10.1	7.6	55.5	20.4	69.6	-	-	5,501 - 6,500 Baht	
6,501 - 7,500 บาท	157.5	5.2	0.4	1.3	2.7	11.9	3.7	67.2	24.1	40.9	-	-	6,501 - 7,500 Baht	
7,501 - 10,000 บาท	389.6	17.6	3.9	15.7	17.8	54.5	9.3	143.7	71.5	55.6	-	-	7,501 - 10,000 Baht	
10,001 - 15,000 บาท	134.3	5.6	13.9	20.5	10.3	18.2	1.8	36.2	21.1	6.7	-	-	10,001 - 15,000 Baht	
15,001 - 20,000 บาท	68.5	3.5	19.1	14.5	7.7	7.8	0.2	5.5	10.0	0.1	-	-	15,001 - 20,000 Baht	
20,001 - 30,000 บาท	71.3	6.0	17.6	17.5	4.3	16.9	1.0	4.7	3.1	0.4	-	-	20,001 - 30,000 Baht	
มากกว่า 30,000 บาท	50.8	17.4	22.2	5.5	1.8	0.5	-	3.0	0.5	-	-	-	More than 30,000 Baht	
ไม่ทราบ	8.2	0.2	0.2	-	-	0.4	0.3	1.9	0.3	5.0	-	-	Unknown	
หญิง	1,010.0	25.1	153.4	69.7	113.8	166.0	30.5	93.5	70.3	285.7	-	-	FEMALE	
ต่ำกว่า 1,501 บาท	12.7	-	0.6	-	0.4	1.6	0.2	2.3	0.3	7.3	-	-	Less than 1,501 Baht	
1,501 - 2,500 บาท	33.7	-	0.9	-	-	1.7	5.4	3.9	1.0	20.9	-	-	1,501 - 2,500 Baht	
2,501 - 3,500 บาท	39.7	-	0.4	-	0.1	1.8	4.1	4.9	3.3	25.2	-	-	2,501 - 3,500 Baht	
3,501 - 4,500 บาท	76.3	0.1	1.6	1.2	0.7	10.1	6.0	11.2	4.1	41.3	-	-	3,501 - 4,500 Baht	
4,501 - 5,500 บาท	101.2	2.6	2.1	1.5	3.5	12.0	4.4	17.0	8.4	49.6	-	-	4,501 - 5,500 Baht	
5,501 - 6,500 บาท	140.9	0.1	2.5	1.2	5.8	31.1	6.6	13.7	11.7	68.2	-	-	5,501 - 6,500 Baht	
6,501 - 7,500 บาท	92.3	1.9	2.7	3.7	11.4	22.4	1.1	10.5	9.8	28.7	-	-	6,501 - 7,500 Baht	
7,501 - 10,000 บาท	232.4	3.0	13.8	19.4	38.0	61.7	2.4	26.7	26.2	41.4	-	-	7,501 - 10,000 Baht	
10,001 - 15,000 บาท	124.9	3.4	33.9	22.0	38.4	18.1	0.2	2.6	4.2	2.2	-	-	10,001 - 15,000 Baht	
15,001 - 20,000 บาท	53.4	1.4	26.9	10.6	10.0	3.4	-	0.1	0.8	0.1	-	-	15,001 - 20,000 Baht	
20,001 - 30,000 บาท	48.9	6.0	29.4	8.0	3.4	2.1	-	-	-	-	-	-	20,001 - 30,000 Baht	
มากกว่า 30,000 บาท	49.7	6.6	38.4	2.0	2.2	0.4	-	-	-	0.1	-	-	More than 30,000 Baht	
ไม่ทราบ	4.0	-	0.2	0.1	-	1.6	0.1	0.7	0.7	0.6	-	-	Unknown	

ตารางที่ 18 จำนวนลูกจ้าง จำแนกตามอาชีพ ระดับของรายได้ เพศ และเขตการปกครอง ภาคเหนือ (ต่อ)

TABLE 18 EMPLOYEE BY OCCUPATION, INCOME CLASS, SEX AND AREA, NORTHERN REGION(Contd.)

ไตรมาสที่ 3/2557 : Quarter 3/2014

ในเขตเทศบาล MUNICIPAL AREA

หน่วยเป็นพัน : in Thousands

ระดับของรายได้	อาชีพ Occupation													รวม	Income Class
	ผู้บัญญัติกฎหมาย & Managers	ผู้ประกอบวิชาชีพด้านต่างๆ	เจ้าหน้าที่เทคนิคและผู้ประกอบวิชาชีพ	เสมียน	ผู้จำหน่ายสินค้าและบริการ	พนักงานบริการ	ด้านเกษตร ป่าไม้และประมง	ช่างฝีมือและผู้ปฏิบัติงานที่เกี่ยวข้อง	ผู้ควบคุมเครื่องจักร	ผู้ประกอบอาชีพ งานพื้นฐาน	คนงานซึ่งมิได้จำแนกไว้ในหมวดอื่น	Not-classifiable	Elementary occupations		
ยอดรวม	39.3	138.2	97.8	79.0	153.9	21.0	187.0	105.5	197.4	-	TOTAL	-			
ชาย	27.7	50.3	53.6	24.3	69.8	11.9	141.9	66.2	97.6	-	MALE	-			
ต่ำกว่า 1,501 บาท	-	-	-	0.1	-	0.1	0.6	-	1.1	-	Less than 1,501 Baht	-			
1,501 - 2,500 บาท	-	-	0.9	-	-	1.0	0.9	-	2.7	-	1,501 - 2,500 Baht	-			
2,501 - 3,500 บาท	-	0.1	0.0	0.1	0.7	0.4	1.9	0.6	5.3	-	2,501 - 3,500 Baht	-			
3,501 - 4,500 บาท	-	0.9	0.1	-	1.1	1.3	3.2	1.0	14.2	-	3,501 - 4,500 Baht	-			
4,501 - 5,500 บาท	2.3	2.2	0.3	1.6	2.2	0.6	7.4	2.0	10.3	-	4,501 - 5,500 Baht	-			
5,501 - 6,500 บาท	0.2	0.9	0.7	0.5	6.1	2.6	21.7	7.6	25.2	-	5,501 - 6,500 Baht	-			
6,501 - 7,500 บาท	0.4	0.4	1.3	0.8	8.0	0.8	28.2	10.2	17.0	-	6,501 - 7,500 Baht	-			
7,501 - 10,000 บาท	4.7	2.8	8.8	7.2	26.7	4.4	54.5	29.8	19.5	-	7,501 - 10,000 Baht	-			
10,001 - 15,000 บาท	2.7	6.9	12.7	6.2	10.2	0.6	16.5	9.9	1.5	-	10,001 - 15,000 Baht	-			
15,001 - 20,000 บาท	2.1	9.2	11.3	3.3	3.6	0.2	1.2	2.8	0.1	-	15,001 - 20,000 Baht	-			
20,001 - 30,000 บาท	3.6	12.5	13.3	2.7	10.6	-	3.1	2.0	-	-	20,001 - 30,000 Baht	-			
มากกว่า 30,000 บาท	11.6	14.3	4.2	1.8	0.3	-	1.7	0.3	-	-	More than 30,000 Baht	-			
ไม่ทราบ	0.2	0.2	-	-	0.4	-	1.0	0.1	0.8	-	Unknown	-			
หญิง	11.6	87.9	44.3	54.6	84.1	9.1	45.2	39.3	99.8	-	FEMALE	-			
ต่ำกว่า 1,501 บาท	-	0.2	-	-	0.8	0.1	0.3	0.1	1.5	-	Less than 1,501 Baht	-			
1,501 - 2,500 บาท	-	0.2	-	-	1.4	1.8	1.8	0.8	4.9	-	1,501 - 2,500 Baht	-			
2,501 - 3,500 บาท	-	0.4	-	0.1	1.4	1.5	2.3	1.8	7.7	-	2,501 - 3,500 Baht	-			
3,501 - 4,500 บาท	-	0.1	0.2	-	4.4	1.0	3.8	1.8	13.8	-	3,501 - 4,500 Baht	-			
4,501 - 5,500 บาท	0.4	0.1	1.0	0.9	6.4	0.7	8.2	5.5	19.1	-	4,501 - 5,500 Baht	-			
5,501 - 6,500 บาท	-	1.3	0.9	2.7	14.7	2.1	8.6	7.1	21.1	-	5,501 - 6,500 Baht	-			
6,501 - 7,500 บาท	0.1	1.0	2.1	3.5	11.0	1.0	3.7	4.6	11.3	-	6,501 - 7,500 Baht	-			
7,501 - 10,000 บาท	1.0	7.9	11.0	18.9	28.7	0.6	14.1	14.1	18.7	-	7,501 - 10,000 Baht	-			
10,001 - 15,000 บาท	1.9	16.6	14.9	19.0	11.7	0.2	2.1	2.7	1.0	-	10,001 - 15,000 Baht	-			
15,001 - 20,000 บาท	1.4	15.1	8.0	6.7	2.7	-	0.1	0.1	0.1	-	15,001 - 20,000 Baht	-			
20,001 - 30,000 บาท	3.2	21.0	4.7	1.4	0.3	-	-	-	-	-	20,001 - 30,000 Baht	-			
มากกว่า 30,000 บาท	3.6	23.9	1.6	1.4	0.4	-	-	-	0.1	-	More than 30,000 Baht	-			
ไม่ทราบ	-	0.1	-	-	0.3	0.1	0.2	0.7	0.5	-	Unknown	-			

ตารางที่ 18 จำนวนลูกจ้าง จำแนกตามอาชีพ ระดับของรายได้ เพศ และเขตการปกครอง ภาคเหนือ (ต่อ)
TABLE 18 EMPLOYEE BY OCCUPATION, INCOME CLASS, SEX AND AREA, NORTHERN REGION (Contd.)

ไตรมาสที่ 3/2557 : Quarter 3/2014

นอกเขตเทศบาล NON-MUNICIPAL AREA

หน่วยเป็นพัน : In Thousands

ระดับของรายได้	อาชีพ Occupation											TOTAL	INCOME CLASS		
	รวม	ผู้บัญญัติกฎหมาย Legislators & Managers	ผู้จัดการ Legislators & Managers	ผู้ประกอบวิชาชีพ ด้านต่างๆ	เจ้าหน้าที่เทคนิค และผู้ประกอบ วิชาชีพ Technicians	เสมียน Clerks	ผู้จำหน่ายสินค้า Service Workers	ด้านการเกษตร ปศุสัตว์และประมง Agricultural & Fishery	ช่างฝีมือและผู้ปฏิบัติ งานที่เกี่ยวข้อง Craft & associat	ผู้ควบคุมเครื่องจักร งานด้านการประกอบ Plant & Machine controls	ผู้ประกอบอาชีพ งานพื้นฐาน Elementary occupations			คนงานซึ่งมี ได้จำแนกไว้ ในหมวดอื่น Not classifiable	
ยอดรวม	1,249.5	50.0	98.2	50.5	86.8	143.4	51.8	256.8	131.8	380.2	-	-	-	-	-
ชาย	715.3	36.5	32.8	25.0	27.7	59.5	30.4	208.4	100.7	194.3	-	-	-	-	-
ต่ำกว่า 1,501 บาท	6.3	-	-	-	0.2	0.5	0.3	1.4	0.3	3.6	-	-	-	-	Less than 1,501 Baht
1,501 - 2,500 บาท	11.2	-	-	-	0.2	-	2.9	1.6	-	6.5	-	-	-	-	1,501 - 2,500 Baht
2,501 - 3,500 บาท	25.3	-	-	-	-	0.3	2.3	4.5	1.9	16.4	-	-	-	-	2,501 - 3,500 Baht
3,501 - 4,500 บาท	37.9	-	-	-	0.9	2.3	5.0	3.8	2.0	24.0	-	-	-	-	3,501 - 4,500 Baht
4,501 - 5,500 บาท	57.4	3.9	1.1	0.4	0.3	2.1	4.6	7.1	8.3	29.5	-	-	-	-	4,501 - 5,500 Baht
5,501 - 6,500 บาท	107.9	2.3	0.7	1.2	3.5	4.0	5.1	33.9	12.8	44.4	-	-	-	-	5,501 - 6,500 Baht
6,501 - 7,500 บาท	90.5	4.9	-	-	1.9	4.0	2.9	39.0	13.9	23.9	-	-	-	-	6,501 - 7,500 Baht
7,501 - 10,000 บาท	231.3	13.0	1.1	6.9	10.6	27.8	5.0	89.2	41.7	36.1	-	-	-	-	7,501 - 10,000 Baht
10,001 - 15,000 บาท	67.0	2.8	7.1	7.8	4.0	7.9	1.2	19.7	11.2	5.3	-	-	-	-	10,001 - 15,000 Baht
15,001 - 20,000 บาท	34.8	1.4	9.9	3.3	4.4	4.2	-	4.4	7.3	-	-	-	-	-	15,001 - 20,000 Baht
20,001 - 30,000 บาท	23.7	2.4	5.1	4.2	1.6	6.3	1.0	1.6	1.1	0.4	-	-	-	-	20,001 - 30,000 Baht
มากกว่า 30,000 บาท	16.7	5.8	7.9	1.3	-	0.2	-	1.3	0.2	-	-	-	-	-	More than 30,000 Baht
ไม่ทราบ	5.6	-	-	-	-	-	0.3	0.9	0.2	4.3	-	-	-	-	Unknown
หญิง	534.2	13.5	65.4	25.5	59.1	83.9	21.4	48.4	31.1	185.9	-	-	-	-	FEMALE
ต่ำกว่า 1,501 บาท	9.8	-	0.5	-	0.4	0.8	0.1	2.0	0.2	5.8	-	-	-	-	Less than 1,501 Baht
1,501 - 2,500 บาท	22.9	-	0.6	-	-	0.3	3.6	2.1	0.2	16.1	-	-	-	-	1,501 - 2,500 Baht
2,501 - 3,500 บาท	24.6	-	-	-	-	0.4	2.6	2.7	1.5	17.5	-	-	-	-	2,501 - 3,500 Baht
3,501 - 4,500 บาท	51.3	0.1	1.6	1.0	0.7	5.7	5.1	7.3	2.3	27.5	-	-	-	-	3,501 - 4,500 Baht
4,501 - 5,500 บาท	58.9	2.2	2.0	0.5	2.6	5.7	3.7	8.8	2.9	30.5	-	-	-	-	4,501 - 5,500 Baht
5,501 - 6,500 บาท	82.4	0.1	1.2	0.3	3.1	16.4	4.6	5.1	4.6	47.2	-	-	-	-	5,501 - 6,500 Baht
6,501 - 7,500 บาท	54.0	1.8	1.7	1.6	7.9	11.4	0.1	6.8	5.2	17.4	-	-	-	-	6,501 - 7,500 Baht
7,501 - 10,000 บาท	117.4	2.0	5.9	8.4	19.0	33.1	1.7	12.6	12.1	22.7	-	-	-	-	7,501 - 10,000 Baht
10,001 - 15,000 บาท	54.7	1.4	17.3	7.1	19.4	6.4	-	0.5	1.4	1.2	-	-	-	-	10,001 - 15,000 Baht
15,001 - 20,000 บาท	19.1	-	11.7	2.7	3.3	0.7	-	-	0.7	-	-	-	-	-	15,001 - 20,000 Baht
20,001 - 30,000 บาท	18.2	2.8	8.3	3.3	2.0	1.8	-	-	-	-	-	-	-	-	20,001 - 30,000 Baht
มากกว่า 30,000 บาท	18.7	3.0	14.5	0.4	0.8	-	-	-	-	-	-	-	-	-	More than 30,000 Baht
ไม่ทราบ	2.2	-	0.1	0.1	-	1.3	-	0.5	-	0.1	-	-	-	-	Unknown

ตารางที่ 19 จำนวนลูกจ้าง จำแนกตามอุตสาหกรรม ระดับของรายได้ ภาคเหนือ
TABLE 19 EMPLOYEE BY INDUSTRY, INCOME CLASS, NORTHERN REGION

ไตรมาสที่ 3/2557 : Quarter 3/2014

หน่วยเป็นพัน : In Thousands

ระดับของรายได้	อุตสาหกรรม Industry											TOTAL	INCOME CLASS	
	รวม เกษตรกรรม การป่าไม้ และการประมง และเกษตรกรรม	การทำเหมืองแร่ และเหมืองหิน	การผลิต Manu- facturing	ไฟฟ้า ก๊าซ ไอน้ำระบบปรับอากาศ	จัดหาน้ำ บ้านน้ำเสีย และประปา	การก่อสร้าง Construction	อุตสาหกรรม การขนส่ง การขนถ่ายสินค้า การซ่อมยานยนต์	การขนส่ง และ สถานที่เก็บสินค้า Transportation and storage	ที่พักแรมและ บริการด้านอาหาร Accommodation and food service	ข้อมูลข่าวสาร และการสื่อสาร Information communication	กิจกรรมการเงินและ การประกันภัย Financial intermediation			
ยอดรวม	2,268.5	325.8	13.6	353.7	16.6	16.6	346.1	296.8	41.1	81.2	8.8	63.5	63.5	
ต่ำกว่า 1,501 บาท	208	6.2	-	5.6	-	-	1.9	2.3	-	0.5	-	0.1	0.1	Less than 1,501 Baht
1,501 - 2,500 บาท	504	30.8	-	6.6	-	-	3.8	2.3	-	0.4	-	-	-	1,501 - 2,500 Baht
2,501 - 3,500 บาท	742	45.0	-	11.2	-	-	7.4	3.0	0.1	1.4	-	-	-	2,501 - 3,500 Baht
3,501 - 4,500 บาท	1,359	67.8	-	18.0	-	0.6	16.1	4.8	0.2	10.1	0.0	0.1	0.1	3,501 - 4,500 Baht
4,501 - 5,500 บาท	1,875	57.2	0.2	30.9	0.5	0.1	32.7	18.3	2.4	7.5	0.1	1.4	1.4	4,501 - 5,500 Baht
5,501 - 6,500 บาท	3,141	62.8	0.4	50.5	1.1	3.9	82.3	36.3	4.5	19.9	0.5	2.4	2.4	5,501 - 6,500 Baht
6,501 - 7,500 บาท	2,497	19.8	1.6	48.2	0.9	0.7	70.6	47.3	2.6	8.3	0.2	2.6	2.6	6,501 - 7,500 Baht
7,501 - 10,000 บาท	6,220	30.2	4.4	127.1	3.0	4.1	103.7	126.5	17.4	25.3	1.2	13.2	13.2	7,501 - 10,000 Baht
10,001 - 15,000 บาท	2,591	3.0	4.5	33.6	1.7	1.4	19.5	43.3	5.5	5.4	2.5	22.9	22.9	10,001 - 15,000 Baht
15,001 - 20,000 บาท	1,219	1.3	1.9	10.2	1.0	4.2	2.9	6.4	3.5	2.6	1.8	9.5	9.5	15,001 - 20,000 Baht
20,001 - 30,000 บาท	1,202	0.9	0.5	6.7	1.1	1.3	0.6	3.6	1.5	-	0.8	6.8	6.8	20,001 - 30,000 Baht
มากกว่า 30,000 บาท	1,005	-	0.1	1.8	7.3	0.2	0.7	1.9	3.3	-	1.7	4.4	4.4	More than 30,000 Baht
ไม่ทราบ	12.2	0.7	-	3.5	-	0.2	4.2	1.0	0.2	-	-	0.1	0.1	Unknown

ตารางที่ 19 จำนวนลูกจ้าง จำแนกตามอุตสาหกรรม ระดับของรายได้ ภาคเหนือ (ต่อ)

TABLE 19 EMPLOYEE BY INDUSTRY, INCOME CLASS, NORTHERN REGION (Contd.)

ไตรมาสที่ 3/2557 : Quarter 3/2014

หน่วยเป็นพัน : In Thousands

ระดับของรายได้	อุตสาหกรรม (ต่อ) Industry (Contd.)											TOTAL
	กิจกรรมอสังหาริมทรัพย์ Real estate activities	กิจกรรมทางวิชาชีพ วิชาชีพและเทคโนโลยี Professional/scientific technical activities	การบริหารสนับสนุน และป้องกันประเทศ Administrative support service activities	การบริหารราชการ ป้องกันประเทศ Public administration	การศึกษา Education	กิจกรรมด้านสุขภาพ งานสังคมสงเคราะห์ Health and social work	ศิลปะ ความบันเทิง และนันทนาการ Art, entertainment	บริการด้านอื่นๆ Other service	งานในครัวเรือน ส่วนบุคคล Activities of household	กิจกรรมขององค์กร Extra-territorial	ไม่ทราบ Unknown	
ยอดรวม	4.9	16.1	35.2	270.9	200.0	95.9	22.7	27.9	30.2	1.0	-	-
ต่ำกว่า 1,501 บาท	0.1	-	-	1.0	-	0.8	0.5	1.1	1.0	-	-	Less than 1,501 Baht
1,501 - 2,500 บาท	-	-	1.0	0.8	0.1	1.2	0.1	1.6	1.7	-	-	1,501 - 2,500 Baht
2,501 - 3,500 บาท	-	-	-	0.4	0.6	0.5	0.3	1.1	3.4	-	-	2,501 - 3,500 Baht
3,501 - 4,500 บาท	0.1	0.2	2.0	1.2	5.7	1.9	0.4	2.1	4.7	-	-	3,501 - 4,500 Baht
4,501 - 5,500 บาท	1.6	1.2	1.5	14.1	5.1	2.5	2.5	2.2	5.7	0.1	-	4,501 - 5,500 Baht
5,501 - 6,500 บาท	0.4	0.3	3.4	15.8	9.5	5.0	4.1	6.1	4.9	-	-	5,501 - 6,500 Baht
6,501 - 7,500 บาท	0.1	1.0	5.5	18.6	4.9	7.5	2.1	2.5	5.0	-	-	6,501 - 7,500 Baht
7,501 - 10,000 บาท	1.8	2.9	19.1	79.1	21.2	25.5	5.6	7.3	3.5	-	-	7,501 - 10,000 Baht
10,001 - 15,000 บาท	0.9	7.0	2.2	45.6	37.7	16.5	4.1	1.7	0.2	0.2	-	10,001 - 15,000 Baht
15,001 - 20,000 บาท	-	2.9	0.1	25.8	34.5	10.6	2.3	0.4	0.1	-	-	15,001 - 20,000 Baht
20,001 - 30,000 บาท	-	0.4	0.2	49.8	28.0	14.9	0.9	1.4	-	0.7	-	20,001 - 30,000 Baht
มากกว่า 30,000 บาท	-	0.3	-	18.4	52.1	8.5	-	-	-	-	-	More than 30,000 Baht
ไม่ทราบ	-	-	0.2	0.4	0.6	0.6	-	0.5	-	-	-	Unknown

ตารางที่ 19 จำนวนลูกจ้าง จำแนกตามอุตสาหกรรม ระดับของรายได้ และเพศ ภาคเหนือ
TABLE 19 EMPLOYEE BY INDUSTRY, INCOME CLASS AND SEX , NORTHERN REGION

หน่วยนับพัน : in Thousands

ระดับของรายได้	อุตสาหกรรม Industry											รวม	ชาย	หญิง	INCOME CLASS		
	เกษตรกรรม และการประมง Agriculture and Aquaculture	การทำเหมืองแร่ และเหมืองหิน Mining	การผลิต ไฟฟ้า ก๊าซ ไอน้ำระบบปรับอากาศ Electricity and Air Conditioning	การจัดการน้ำ บำบัดน้ำเสีย และประปา Water supply sewerage, waste	การก่อสร้าง Construction	การขนส่ง การขายปลีก การขนส่งสินค้า Transportation and storage	ที่พักแรมและ บริการด้านอาหาร Accommodation and food service	ข้อมูลข่าวสาร และการสื่อสาร Information and communication	กิจกรรมการเงินและ การประกันภัย Financial intermediation	การค้าปลีก Retail	บริการด้านสุขภาพ และสังคม Social and health services					การขนส่ง และ สถานที่เก็บสินค้า Transportation and storage	
Total	1770	108	1666	13.2	12.8	284.1	168.7	36.5	22.3	6.7	31.3	31.3	MALE				
1,258.6																	
8.1	2.7	-	1.0	-	-	1.3	1.0	-	-	-	-	-	0.1				Less than 1,501 Baht
16.7	11.0	-	1.4	-	-	2.0	0.7	-	-	-	-	-	-				1,501 - 2,500 Baht
34.5	22.0	-	2.2	-	-	6.0	1.6	-	-	-	-	-	-				2,501 - 3,500 Baht
59.7	36.1	-	3.5	-	0.1	12.1	2.3	0.2	1.3	0.0	0.1	0.0	0.1				3,501 - 4,500 Baht
86.3	27.7	0.2	9.0	-	0.1	18.6	10.7	2.4	2.1	0.1	0.3	0.1	0.3				4,501 - 5,500 Baht
173.2	36.5	0.4	21.1	1.0	2.6	64.5	18.8	3.7	2.4	0.3	0.6	0.3	0.6				5,501 - 6,500 Baht
157.5	15.3	1.3	24.7	0.7	0.3	61.9	27.9	1.8	1.7	0.2	1.0	0.2	1.0				6,501 - 7,500 Baht
389.6	20.1	3.2	68.1	2.6	4.0	91.4	73.8	16.9	10.5	0.6	7.0	0.6	7.0				7,501 - 10,000 Baht
134.3	3.0	3.5	20.7	1.1	1.3	19.1	24.3	4.8	3.7	2.3	11.0	2.3	11.0				10,001 - 15,000 Baht
68.5	1.3	1.9	7.2	1.0	3.3	2.1	3.8	2.6	0.8	1.6	5.6	1.6	5.6				15,001 - 20,000 Baht
71.3	0.8	0.2	5.5	1.1	0.8	0.5	2.4	1.0	-	0.4	3.3	0.4	3.3				20,001 - 30,000 Baht
50.8	-	0.1	0.8	5.8	0.1	0.7	0.6	3.0	-	1.1	2.3	1.1	2.3				More than 30,000 Baht
8.2	0.6	-	1.4	-	0.2	4.1	0.9	0.2	-	-	-	-	-				Unknown
1,010.0	148.8	2.8	187.2	3.4	3.9	62.0	128.1	4.6	58.9	2.1	32.2	2.1	32.2				FEMALE
12.7	3.5	-	4.5	-	-	0.6	1.4	-	0.5	-	-	-	-				Less than 1,501 Baht
33.7	19.8	-	5.2	-	-	1.8	1.7	-	0.4	-	-	-	-				1,501 - 2,500 Baht
39.7	23.0	-	9.0	-	-	1.4	1.4	-	1.4	-	-	-	-				2,501 - 3,500 Baht
76.3	31.7	-	14.5	-	0.5	3.9	2.5	-	8.9	-	-	-	-				3,501 - 4,500 Baht
101.2	29.5	-	21.9	0.5	-	14.2	7.6	-	5.4	-	1.1	-	1.1				4,501 - 5,500 Baht
140.9	26.3	-	29.4	0.2	1.3	17.8	17.5	0.9	17.5	0.2	1.9	0.2	1.9				5,501 - 6,500 Baht
92.3	4.5	0.3	23.5	0.2	0.4	8.7	19.4	0.8	6.6	-	1.6	-	1.6				6,501 - 7,500 Baht
232.4	10.2	1.2	59.0	0.4	0.1	12.3	52.7	0.6	14.8	0.6	6.3	0.6	6.3				7,501 - 10,000 Baht
124.9	-	1.0	12.8	0.7	0.2	0.4	19.0	0.7	1.7	0.2	11.9	0.2	11.9				10,001 - 15,000 Baht
53.4	-	-	3.0	-	0.8	0.8	2.5	0.9	1.8	0.2	3.9	0.2	3.9				15,001 - 20,000 Baht
48.9	0.2	0.3	1.2	-	0.5	0.1	1.2	0.5	-	0.4	3.4	0.4	3.4				20,001 - 30,000 Baht
49.7	-	-	1.0	1.5	0.1	-	1.3	0.2	-	0.6	2.1	0.6	2.1				More than 30,000 Baht
4.0	0.2	-	2.1	-	-	0.2	0.1	-	-	-	0.1	-	0.1				Unknown

ตารางที่ 19 จำนวนผู้จ้างงานตามอุตสาหกรรม ระดับของรายได้ และเพศ ภาคเหนือ (ต่อ)
TABLE 19 EMPLOYEE BY INDUSTRY, INCOME CLASS AND SEX , NORTHERN REGION

ไตรมาสที่ 3/2557 : Quarter 3/2014

หน่วยเป็นพัน : in Thousands

ระดับของรายได้	อุตสาหกรรม (ต่อ) Industry (Contd.)											กิจกรรมขององค์กร Extra-territorial	งานในครัวเรือน Activities of household	ไม่ทราบ Unknown	INCOME CLASS
	กิจกรรมอสังหาริมทรัพย์ Real estate activities	กิจกรรมทางวิชาชีพ และเทคนิค Professional/scientific technical activities	การบริหารสนับสนุน และป้องกันประเทศ Administrative and support service activities	การบริหารราชการ ป้องกันประเทศ Public administration	การศึกษา Education	การศึกษากิจกรรมด้านสุขภาพ และนันทนาการ และนันทนาการ Art, entertainment	บริการด้านอื่นๆ Other service	งานในครัวเรือน ส่วนบุคคล Activities of household	กิจกรรมขององค์กร Extra-territorial	ไม่ทราบ Unknown	INCOME CLASS				
ชาย	0.5	8.5	19.6	180.0	70.0	20.8	10.9	13.1	4.7	0.7	-	-	-	MALE	
ต่ำกว่า 1,501 บาท	-	-	-	0.6	-	-	-	0.7	0.7	-	-	-	-	Less than 1,501 Baht	
1,501 - 2,500 บาท	-	-	-	0.2	-	-	-	1.5	-	-	-	-	-	1,501 - 2,500 Baht	
2,501 - 3,500 บาท	-	-	-	0.3	0.1	0.3	0.1	0.9	0.9	-	-	-	-	2,501 - 3,500 Baht	
3,501 - 4,500 บาท	-	-	0.8	0.5	1.1	0.2	0.4	0.8	0.2	-	-	-	-	3,501 - 4,500 Baht	
4,501 - 5,500 บาท	0.1	0.7	0.2	9.1	1.5	0.2	1.5	1.8	0.3	-	-	-	-	4,501 - 5,500 Baht	
5,501 - 6,500 บาท	-	0.1	1.2	11.1	2.7	1.9	1.7	2.2	0.5	-	-	-	-	5,501 - 6,500 Baht	
6,501 - 7,500 บาท	-	1.0	2.4	11.5	0.5	1.4	1.5	1.0	1.6	-	-	-	-	6,501 - 7,500 Baht	
7,501 - 10,000 บาท	0.4	1.6	12.7	58.4	6.8	5.6	2.3	3.1	0.6	-	-	-	-	7,501 - 10,000 Baht	
10,001 - 15,000 บาท	0.0	4.2	2.0	22.0	8.0	1.3	1.5	0.8	-	-	-	-	-	10,001 - 15,000 Baht	
15,001 - 20,000 บาท	-	0.7	0.1	15.6	15.1	3.6	1.8	0.4	-	-	-	-	-	15,001 - 20,000 Baht	
20,001 - 30,000 บาท	-	0.1	0.2	38.9	12.6	2.8	0.2	-	-	-	-	-	-	20,001 - 30,000 Baht	
มากกว่า 30,000 บาท	-	0.3	-	11.4	21.1	3.5	-	-	-	-	-	-	-	More than 30,000 Baht	
ไม่ทราบ	-	-	-	0.4	0.5	-	-	-	-	-	-	-	-	Unknown	
หญิง	4.3	7.6	15.6	90.9	130.0	75.2	11.8	14.8	25.5	0.3	-	-	-	FEMALE	
ต่ำกว่า 1,501 บาท	0.1	-	-	0.4	-	0.8	0.5	0.4	0.3	-	-	-	-	Less than 1,501 Baht	
1,501 - 2,500 บาท	-	-	1.0	0.6	0.1	1.2	0.1	0.1	1.7	-	-	-	-	1,501 - 2,500 Baht	
2,501 - 3,500 บาท	-	-	-	0.1	0.5	0.2	0.2	0.2	2.5	-	-	-	-	2,501 - 3,500 Baht	
3,501 - 4,500 บาท	0.1	0.2	1.2	0.7	4.6	1.7	-	1.3	4.5	-	-	-	-	3,501 - 4,500 Baht	
4,501 - 5,500 บาท	1.5	0.5	1.3	4.9	3.6	2.4	1.0	0.4	5.5	0.1	-	-	-	4,501 - 5,500 Baht	
5,501 - 6,500 บาท	0.4	0.3	2.2	4.7	6.8	3.1	2.3	4.0	4.4	-	-	-	-	5,501 - 6,500 Baht	
6,501 - 7,500 บาท	0.1	-	3.1	7.1	4.4	6.0	0.6	1.5	3.5	-	-	-	-	6,501 - 7,500 Baht	
7,501 - 10,000 บาท	1.4	1.2	6.5	20.7	14.4	19.9	3.2	4.2	2.9	-	-	-	-	7,501 - 10,000 Baht	
10,001 - 15,000 บาท	0.9	2.9	0.3	23.6	29.8	15.2	2.6	1.0	0.2	0.2	-	-	-	10,001 - 15,000 Baht	
15,001 - 20,000 บาท	-	2.3	-	10.2	19.4	7.0	0.5	-	0.1	-	-	-	-	15,001 - 20,000 Baht	
20,001 - 30,000 บาท	-	0.3	-	10.9	15.4	12.2	0.8	1.4	-	-	-	-	-	20,001 - 30,000 Baht	
มากกว่า 30,000 บาท	-	-	-	7.0	31.0	5.0	-	-	-	-	-	-	-	More than 30,000 Baht	
ไม่ทราบ	-	-	0.2	-	0.1	0.6	-	0.5	-	-	-	-	-	Unknown	

ตารางที่ 19 จำนวนลูกจ้าง จำแนกตามอุตสาหกรรม ระดับของรายได้ เพศ และเขตการปกครอง ภาคเหนือ (ต่อ)
TABLE 19 EMPLOYEE BY INDUSTRY, INCOME CLASS, SEX AND AREA, NORTHERN REGION (Contd.)

ไตรมาสที่ 3/2557 : Quarter 3/2014

ระดับของรายได้	เขตเทศบาล MUNICIPAL AREA														รวม	INCOME CLASS
	อุตสาหกรรม Industry															
	การป้อนและ การประมง Agriculture	การทำเหมืองแร่ และเหมืองหิน Mining	การผลิต Manufacturing	ไฟฟ้า ก๊าซ ไอน้ำระบบปรับ อากาศ Electricity	การจัดหาน้ำ บำบัดน้ำเสีย และประปา Water supply sewerage, waste	การก่อสร้าง Construction	การขนส่ง การขุดลอก การขนถ่าย การขนส่ง Transport, storage	การขนส่งและ สถานที่เก็บสินค้า Transportation and storage	ที่พักแรมและ บริการด้านอาหาร Accommodation and food service	ข้อมูลข่าวสาร และการสื่อสาร Information and communication	กิจการการเงินและ การประกันภัย Financial intermediation	TOTAL				
ยอดรวม	1,019.0	4.9	176.1	9.7	4.6	121.7	143.3	15.8	46.9	6.2	42.2	TOTAL				
ชาย	543.3	4.4	80.0	7.5	3.2	101.7	81.1	13.3	13.1	5.0	21.1	MALE				
ต่ำกว่า 1,501 บาท	1.8	0.5	0.3	-	-	0.2	0.5	-	-	-	0.1	Less than 1,501 Baht				
1,501 - 2,500 บาท	5.5	2.8	0.9	-	-	0.2	0.7	-	-	-	-	1,501 - 2,500 Baht				
2,501 - 3,500 บาท	9.2	4.7	0.6	-	-	1.4	1.0	0.1	-	-	-	2,501 - 3,500 Baht				
3,501 - 4,500 บาท	21.8	11.4	1.9	-	0.1	5.3	1.1	0.2	0.6	0.0	-	3,501 - 4,500 Baht				
4,501 - 5,500 บาท	28.9	5.6	4.9	-	0.1	7.1	3.4	0.1	1.1	0.1	0.1	4,501 - 5,500 Baht				
5,501 - 6,500 บาท	65.4	10.3	9.9	-	0.3	23.1	9.5	1.1	2.4	-	0.2	5,501 - 6,500 Baht				
6,501 - 7,500 บาท	67.0	2.6	15.0	0.7	0.3	22.2	14.6	0.7	0.5	0.2	0.1	6,501 - 7,500 Baht				
7,501 - 10,000 บาท	158.3	2.9	28.5	1.1	0.4	31.6	32.5	5.8	6.0	0.6	5.6	7,501 - 10,000 Baht				
10,001 - 15,000 บาท	67.3	0.6	11.0	0.5	1.0	9.0	12.2	2.2	1.8	1.2	6.8	10,001 - 15,000 Baht				
15,001 - 20,000 บาท	33.7	0.3	2.1	0.5	0.5	1.2	2.2	0.8	0.8	1.6	3.5	15,001 - 20,000 Baht				
20,001 - 30,000 บาท	47.7	0.2	3.9	0.9	0.3	0.3	1.9	0.8	-	0.4	2.6	20,001 - 30,000 Baht				
มากกว่า 30,000 บาท	34.1	0.1	0.8	3.8	0.1	-	0.6	1.7	-	0.8	2.2	More than 30,000 Baht				
ไม่ทราบ	2.5	-	0.2	-	0.2	0.3	0.9	-	-	-	-	Unknown				
หญิง	475.8	0.5	96.2	2.2	1.5	20.0	62.3	2.4	33.8	1.2	21.0	FEMALE				
ต่ำกว่า 1,501 บาท	3.0	0.2	0.8	-	-	-	0.8	-	0.3	-	-	Less than 1,501 Baht				
1,501 - 2,500 บาท	10.8	3.9	2.5	-	-	1.0	1.1	-	0.4	-	-	1,501 - 2,500 Baht				
2,501 - 3,500 บาท	15.1	5.4	4.2	-	-	0.7	0.7	-	0.8	-	-	2,501 - 3,500 Baht				
3,501 - 4,500 บาท	25.0	9.8	5.8	-	-	0.9	1.8	-	3.3	-	-	3,501 - 4,500 Baht				
4,501 - 5,500 บาท	42.3	9.3	11.6	-	-	5.0	4.4	-	3.3	-	0.5	4,501 - 5,500 Baht				
5,501 - 6,500 บาท	58.5	5.4	15.6	0.2	-	5.2	5.4	0.2	9.0	0.2	1.9	5,501 - 6,500 Baht				
6,501 - 7,500 บาท	38.3	1.4	10.7	-	0.4	2.3	7.1	0.2	4.3	-	0.1	6,501 - 7,500 Baht				
7,501 - 10,000 บาท	115.0	2.2	30.9	0.4	0.1	3.4	26.0	0.6	9.2	0.1	3.5	7,501 - 10,000 Baht				
10,001 - 15,000 บาท	70.2	-	9.0	0.7	0.2	0.4	11.6	0.5	1.3	0.2	8.9	10,001 - 15,000 Baht				
15,001 - 20,000 บาท	34.2	-	2.0	-	0.6	0.8	2.3	0.7	1.8	0.2	2.5	15,001 - 20,000 Baht				
20,001 - 30,000 บาท	30.7	0.2	1.2	-	0.1	0.1	0.5	-	-	0.4	1.7	20,001 - 30,000 Baht				
มากกว่า 30,000 บาท	31.0	-	1.0	1.0	0.1	-	0.5	0.2	-	0.2	2.1	More than 30,000 Baht				
ไม่ทราบ	1.9	0.2	0.9	-	-	0.2	0.1	-	-	-	-	Unknown				

หน่วยเป็นพัน : In Thousands

ตารางที่ 19 จำนวนลูกจ้างจำแนกตามอุตสาหกรรม ระดับของรายได้ เขต และเขตการปกครอง ภาคเหนือ (ต่อ)

TABLE 19 EMPLOYEE BY INDUSTRY, INCOME CLASS, SEX AND AREA, NORTHERN REGION (Contd.)

ไตรมาสที่ 3/2557 : Quarter 3/2014

ในเขตเทศบาล MUNICIPAL AREA

หน่วยเป็นพัน : in Thousands

ระดับของรายได้	อุตสาหกรรม (ต่อ) Industry (Contd.)											งานในครัวเรือน ส่วนบุคคล Activities of household	กิจกรรมของ องค์กร Extra- territorial	ไม่ทราบ Unknown	INCOME CLASS
	กิจกรรม อสังหาริมทรัพย์ Real estate activities	กิจกรรมทางวิชาชีพ วิทย์และเทคโนโลยี Professional, scientific technical activities	การบริหารสนับสนุน และเชิงสนับสนุน Administrative and support service activities	การบริหารราชการ ป้องกันประเทศ Public admin- istration defence	การศึกษา Education	งานสังคมสงเคราะห์ Health and social work	ศิลปะ ความบันเทิง และนันทนาการ Art, entertainment	บริการด้านอื่นๆ Other service	อุตสาหกรรมด้านสุขภาพ	อุตสาหกรรม (ต่อ)					
ยอดรวม	3.2	9.5	20.9	124.4	109.1	57.2	14.2	13.8	14.5	1.0	-	TOTAL			
ชาย	0.5	4.1	12.2	83.9	41.4	14.3	6.1	6.1	1.5	0.7	-	MALE			
ต่ำกว่า 1,501 บาท	-	-	-	-	-	-	-	0.1	0.2	-	-	Less than 1,501 Baht			
1,501 - 2,500 บาท	-	-	-	-	-	-	-	0.9	-	-	-	1,501 - 2,500 Baht			
2,501 - 3,500 บาท	-	-	-	0.1	0.1	0.2	0.2	0.9	0.1	-	-	2,501 - 3,500 Baht			
3,501 - 4,500 บาท	-	-	-	-	0.8	0.2	0.2	0.2	0.3	-	-	3,501 - 4,500 Baht			
4,501 - 5,500 บาท	0.1	0.1	0.2	3.1	0.2	0.2	1.5	1.0	0.2	-	-	4,501 - 5,500 Baht			
5,501 - 6,500 บาท	-	-	0.7	2.7	2.1	1.3	0.8	0.6	0.2	-	-	5,501 - 6,500 Baht			
6,501 - 7,500 บาท	-	1.0	1.9	4.1	0.4	1.2	0.4	0.6	0.6	-	-	6,501 - 7,500 Baht			
7,501 - 10,000 บาท	0.4	0.6	7.9	22.2	3.5	4.0	1.7	1.5	0.2	-	-	7,501 - 10,000 Baht			
10,001 - 15,000 บาท	0.0	1.5	1.2	12.2	3.7	1.1	0.2	0.1	-	-	-	10,001 - 15,000 Baht			
15,001 - 20,000 บาท	-	0.5	0.1	7.4	7.5	2.1	1.0	0.4	-	-	-	15,001 - 20,000 Baht			
20,001 - 30,000 บาท	-	0.1	0.2	25.3	8.2	1.7	0.2	-	-	0.7	-	20,001 - 30,000 Baht			
มากกว่า 30,000 บาท	-	0.3	-	6.8	14.7	2.3	-	-	-	-	-	More than 30,000 Baht			
ไม่ทราบ	-	-	-	0.1	0.5	-	-	-	-	-	-	Unknown			
หญิง	2.7	5.4	8.7	40.5	67.7	42.9	8.1	7.6	13.0	0.3	-	FEMALE			
ต่ำกว่า 1,501 บาท	0.1	-	-	-	-	0.5	-	0.4	-	-	-	Less than 1,501 Baht			
1,501 - 2,500 บาท	-	-	0.9	-	0.1	0.2	0.1	0.1	0.4	-	-	1,501 - 2,500 Baht			
2,501 - 3,500 บาท	-	-	-	0.1	0.4	0.2	0.2	0.2	2.4	-	-	2,501 - 3,500 Baht			
3,501 - 4,500 บาท	0.1	-	-	0.1	1.4	0.4	-	0.1	1.4	-	-	3,501 - 4,500 Baht			
4,501 - 5,500 บาท	1.5	0.5	0.5	0.9	0.3	1.1	-	0.2	3.2	0.1	-	4,501 - 5,500 Baht			
5,501 - 6,500 บาท	0.2	-	0.7	2.1	5.0	2.0	2.1	1.3	2.2	-	-	5,501 - 6,500 Baht			
6,501 - 7,500 บาท	0.1	-	0.9	2.3	2.5	2.8	-	0.8	2.2	-	-	6,501 - 7,500 Baht			
7,501 - 10,000 บาท	0.7	0.5	5.3	9.7	6.4	8.7	2.8	3.5	0.9	-	-	7,501 - 10,000 Baht			
10,001 - 15,000 บาท	0.1	1.9	0.3	9.8	13.8	8.4	1.9	0.8	0.2	0.2	-	10,001 - 15,000 Baht			
15,001 - 20,000 บาท	-	2.3	-	5.8	10.5	4.5	0.3	-	0.1	-	-	15,001 - 20,000 Baht			
20,001 - 30,000 บาท	-	0.3	-	5.7	10.2	9.6	0.8	-	-	-	-	20,001 - 30,000 Baht			
มากกว่า 30,000 บาท	-	-	-	4.1	17.2	4.5	-	-	-	-	-	More than 30,000 Baht			
ไม่ทราบ	-	-	0.2	-	-	0.1	-	0.3	-	-	-	Unknown			

ตารางที่ 19 จำนวนลูกจ้าง จำนวนตามอุตสาหกรรม ระดับของรายได้ เพศ และเขตการปกครอง ภาคเหนือ (ต่อ)
TABLE 19 EMPLOYEE BY INDUSTRY, INCOME CLASS, SEX AND AREA, NORTHERN REGION (Contd.)

ระดับของรายได้	รวม	อุตสาหกรรม Industry											ข้อมูลข่าวสาร และการสื่อสาร Information and communication	กิจกรรมการเงินและการประกันภัย Financial intermediation	INCOME CLASS
		อุตสาหกรรม Industry													
		เกษตรกรรม Agriculture	เหมืองแร่ และเหมืองหิน Mining	การตัดไม้	การผลิต ไฟฟ้า ก๊าซ ไอน้ำระบบปรับอากาศ Electricity	น้ำประปา และบำบัดน้ำเสีย Water supply sewerage, waste	การก่อสร้าง Construction	การขนส่ง และการขนส่งสินค้า Transportation and storage	ที่พักแรมและ บริการด้านอาหาร Accommodation and food service	ที่ปรึกษาและ บริการด้านอาหาร Information and communication	ข้อมูลข่าวสาร และการสื่อสาร Information and communication	กิจกรรมการเงินและการประกันภัย Financial intermediation			
ยอดรวม	1,249.5	245.7	8.8	177.6	6.9	12.0	224.5	153.5	25.3	34.3	2.6	21.4	TOTAL		
ชาย	715.3	134.7	6.4	86.6	5.7	9.6	182.4	87.6	23.1	9.2	1.7	10.2	MALE	Less than 1,501 Baht	
ต่ำกว่า 1,501 บาท	6.3	2.3	-	0.7	-	-	1.1	0.5	-	-	-	-	1,501 - 2,500 Baht	1,501 - 2,500 Baht	
1,501 - 2,500 บาท	11.2	8.1	-	0.5	-	-	1.8	-	-	-	-	-	2,501 - 3,500 Baht	2,501 - 3,500 Baht	
2,501 - 3,500 บาท	25.3	17.4	-	1.7	-	-	4.7	0.5	-	-	-	-	3,501 - 4,500 Baht	3,501 - 4,500 Baht	
3,501 - 4,500 บาท	37.9	24.7	-	1.5	-	-	6.8	1.2	-	0.7	-	0.1	4,501 - 5,500 Baht	4,501 - 5,500 Baht	
4,501 - 5,500 บาท	57.4	22.1	0.2	4.1	-	-	11.5	7.3	2.3	1.0	-	0.2	5,501 - 6,500 Baht	5,501 - 6,500 Baht	
5,501 - 6,500 บาท	107.9	26.2	0.3	11.2	1.0	2.3	41.4	9.3	2.6	-	0.3	0.4	6,501 - 7,500 Baht	6,501 - 7,500 Baht	
6,501 - 7,500 บาท	90.5	12.8	0.9	9.7	-	-	39.8	13.4	1.1	1.1	-	0.9	7,501 - 10,000 Baht	7,501 - 10,000 Baht	
7,501 - 10,000 บาท	231.3	17.2	1.9	39.6	1.5	3.7	59.8	41.2	11.1	4.5	-	1.3	10,001 - 15,000 Baht	10,001 - 15,000 Baht	
10,001 - 15,000 บาท	67.0	2.3	2.6	9.7	0.6	0.3	10.1	12.1	2.6	1.9	1.1	4.2	15,001 - 20,000 Baht	15,001 - 20,000 Baht	
15,001 - 20,000 บาท	34.8	1.0	0.6	5.1	0.5	2.8	0.9	1.7	1.9	-	-	2.1	20,001 - 30,000 Baht	20,001 - 30,000 Baht	
20,001 - 30,000 บาท	23.7	0.6	-	1.7	0.2	0.5	0.2	0.5	0.2	-	-	0.8	More than 30,000 Baht	More than 30,000 Baht	
มากกว่า 30,000 บาท	16.7	-	-	-	2.0	-	0.7	-	1.3	-	0.3	0.2	Unknown	Unknown	
ผู้หญิง	56	0.2	-	1.2	-	-	3.8	-	0.2	-	-	-	FEMALE	Less than 1,501 Baht	
ต่ำกว่า 1,501 บาท	534.2	111.0	2.3	91.0	1.1	2.4	42.1	65.9	2.2	25.1	0.9	11.2	1,501 - 2,500 Baht	1,501 - 2,500 Baht	
1,501 - 2,500 บาท	9.8	3.3	-	3.8	-	-	0.6	0.6	-	0.2	-	-	2,501 - 3,500 Baht	2,501 - 3,500 Baht	
2,501 - 3,500 บาท	22.9	16.0	-	2.7	-	-	0.7	0.6	-	-	-	-	3,501 - 4,500 Baht	3,501 - 4,500 Baht	
3,501 - 4,500 บาท	24.6	17.6	-	4.9	-	-	0.7	0.7	-	0.5	-	-	4,501 - 5,500 Baht	4,501 - 5,500 Baht	
4,501 - 5,500 บาท	51.3	21.9	-	8.7	-	0.5	3.1	0.7	-	5.6	-	-	5,501 - 6,500 Baht	5,501 - 6,500 Baht	
5,501 - 6,500 บาท	58.9	20.3	-	10.2	0.5	-	9.1	3.2	0.7	2.1	-	0.6	6,501 - 7,500 Baht	6,501 - 7,500 Baht	
6,501 - 7,500 บาท	82.4	20.9	-	13.8	-	1.3	12.6	12.1	0.7	8.5	-	-	7,501 - 10,000 Baht	7,501 - 10,000 Baht	
7,501 - 10,000 บาท	54.0	3.2	0.3	12.8	0.2	-	6.4	12.3	0.6	2.3	-	1.5	10,001 - 15,000 Baht	10,001 - 15,000 Baht	
10,001 - 15,000 บาท	117.4	7.9	1.1	28.1	-	-	8.9	26.7	-	5.5	0.5	2.8	15,001 - 20,000 Baht	15,001 - 20,000 Baht	
15,001 - 20,000 บาท	54.7	-	0.7	3.9	-	-	-	7.3	0.2	0.4	-	2.9	20,001 - 30,000 Baht	20,001 - 30,000 Baht	
20,001 - 30,000 บาท	19.1	-	-	1.0	-	0.3	-	0.3	0.2	-	-	1.5	More than 30,000 Baht	More than 30,000 Baht	
มากกว่า 30,000 บาท	18.2	-	0.3	-	-	0.4	-	0.7	0.5	-	-	1.8	Unknown	Unknown	
ไม่ทราบ	18.7	-	-	-	0.4	-	-	0.8	-	-	0.4	-			
ไม่ทราบ	2.2	-	-	1.2	-	-	-	-	-	-	-	0.1			

ตารางที่ 19 จำนวนลูกจ้าง จำแนกตามอุตสาหกรรม ระดับของรายได้ เพศ และเขตการปกครอง ภาคเหนือ (ต่อ)

TABLE 19 EMPLOYEE BY INDUSTRY, INCOME CLASS, SEX AND AREA, NORTHERN REGION (Contd.)

ไตรมาสที่ 3/2557 : Quarter 3/2014

นอกเขตเทศบาล NON-MUNICIPAL AREA

หน่วยนับเป็น : in Thousands

ระดับของรายได้	อุตสาหกรรม (ต่อ) Industry (Contd.)											กิจกรรมของ องค์กร Extra- territorial	งานในครัวเรือน ส่วนบุคคล Activities of household	ไม่ทราบ Unknown	INCOME CLASS
	กิจกรรม อสังหาริมทรัพย์ Real estate activities	กิจกรรมทางวิชาชีพ วิทย์และเทคโนโลยี Professional, scientific technical activities	การบริหารสนับสนุน และป้องกันประเทศ Administrative and support service activities	การบริหารราชการ ป้องกันประเทศ Public admin- istration defence	การศึกษา Education	งานสังคมสงเคราะห์ Health and social work	ศิลปะ ความบันเทิง และนันทนาการ Art, entertainment	บริการด้านอื่นๆ Other service	อุตสาหกรรม การศึกษาด้านสุขภาพ Education	ศิลปะ ความบันเทิง และนันทนาการ Art, entertainment	บริการด้านอื่นๆ Other service				
ยอดรวม	1.7	6.6	14.3	146.5	90.9	38.7	8.5	14.1	15.7	-	-	-	-	TOTAL	
ชาย	-	4.4	7.4	96.1	28.6	6.5	4.8	7.0	3.2	-	-	-	-	MALE	
ต่ำกว่า 1,501 บาท	-	-	-	0.6	-	-	-	0.6	0.6	-	-	-	-	Less than 1,501 Baht	
1,501 - 2,500 บาท	-	-	-	0.2	-	-	-	0.6	-	-	-	-	-	1,501 - 2,500 Baht	
2,501 - 3,500 บาท	-	-	-	0.2	-	-	-	0.1	0.8	-	-	-	-	2,501 - 3,500 Baht	
3,501 - 4,500 บาท	-	-	0.8	0.5	0.3	-	0.2	0.8	0.2	-	-	-	-	3,501 - 4,500 Baht	
4,501 - 5,500 บาท	-	0.5	-	6.1	1.3	-	-	0.8	-	-	-	-	-	4,501 - 5,500 Baht	
5,501 - 6,500 บาท	-	0.1	0.5	8.4	0.7	0.6	0.9	1.5	0.3	-	-	-	-	5,501 - 6,500 Baht	
6,501 - 7,500 บาท	-	-	0.6	7.4	0.1	0.3	1.1	0.4	0.9	-	-	-	-	6,501 - 7,500 Baht	
7,501 - 10,000 บาท	-	1.0	4.7	36.2	3.3	1.6	0.6	1.7	0.4	-	-	-	-	7,501 - 10,000 Baht	
10,001 - 15,000 บาท	-	2.6	0.8	9.8	4.3	0.2	1.2	0.6	-	-	-	-	-	10,001 - 15,000 Baht	
15,001 - 20,000 บาท	-	0.1	-	8.2	7.6	1.5	0.8	-	-	-	-	-	-	15,001 - 20,000 Baht	
20,001 - 30,000 บาท	-	-	-	13.6	4.4	1.0	-	-	-	-	-	-	-	20,001 - 30,000 Baht	
มากกว่า 30,000 บาท	-	-	-	4.6	6.5	1.2	-	-	-	-	-	-	-	More than 30,000 Baht	
ไม่ทราบ	-	-	-	0.3	-	-	-	-	-	-	-	-	-	Unknown	
หญิง	1.7	2.2	6.9	50.4	62.3	32.2	3.7	7.1	12.5	-	-	-	-	FEMALE	
ต่ำกว่า 1,501 บาท	-	-	-	0.4	-	0.2	0.5	-	0.3	-	-	-	-	Less than 1,501 Baht	
1,501 - 2,500 บาท	-	-	0.1	0.6	-	1.0	-	-	1.3	-	-	-	-	1,501 - 2,500 Baht	
2,501 - 3,500 บาท	-	-	-	-	0.1	-	-	-	0.1	-	-	-	-	2,501 - 3,500 Baht	
3,501 - 4,500 บาท	-	0.2	1.2	0.6	3.2	1.3	-	1.2	3.2	-	-	-	-	3,501 - 4,500 Baht	
4,501 - 5,500 บาท	-	-	0.8	4.1	3.3	1.2	1.0	0.2	2.3	-	-	-	-	4,501 - 5,500 Baht	
5,501 - 6,500 บาท	0.2	0.3	1.5	2.6	1.8	1.1	0.2	2.6	2.2	-	-	-	-	5,501 - 6,500 Baht	
6,501 - 7,500 บาท	-	-	2.2	4.8	1.9	3.3	0.6	0.6	1.2	-	-	-	-	6,501 - 7,500 Baht	
7,501 - 10,000 บาท	0.7	0.8	1.2	11.0	8.0	11.3	0.5	0.7	2.0	-	-	-	-	7,501 - 10,000 Baht	
10,001 - 15,000 บาท	0.8	1.0	-	13.8	16.0	6.7	0.7	0.2	-	-	-	-	-	10,001 - 15,000 Baht	
15,001 - 20,000 บาท	-	-	-	4.4	8.8	2.5	0.2	-	-	-	-	-	-	15,001 - 20,000 Baht	
20,001 - 30,000 บาท	-	-	-	5.2	5.3	2.6	-	1.4	-	-	-	-	-	20,001 - 30,000 Baht	
มากกว่า 30,000 บาท	-	-	-	2.9	13.8	0.5	-	-	-	-	-	-	-	More than 30,000 Baht	
ไม่ทราบ	-	-	-	-	0.1	0.5	-	0.2	-	-	-	-	-	Unknown	

ภาคตะวันออกเฉียงเหนือ

สารบัญตารางสถิติ ภาคตะวันออกเฉียงเหนือ

- ตารางที่ 1 จำนวนประชากร จำแนกตามกลุ่มอายุ สถานภาพแรงงาน
- ตารางที่ 2 จำนวนประชากรอายุ 15 ปี ขึ้นไป จำแนกตามสถานภาพสมรส สถานภาพแรงงาน
- ตารางที่ 3 จำนวนประชากรอายุ 15 ปีขึ้นไป จำแนกตามระดับการศึกษาที่สำเร็จ สถานภาพแรงงาน
- ตารางที่ 4 ผู้มีงานทำ จำแนกตามระดับการศึกษาที่สำเร็จ อาชีพ
- ตารางที่ 5 ผู้มีงานทำ จำแนกตามระดับการศึกษาที่สำเร็จ อุตสาหกรรม
- ตารางที่ 6 ผู้มีงานทำ จำแนกตามสถานภาพการทำงาน อาชีพ
- ตารางที่ 7 ผู้มีงานทำ จำแนกตามสถานภาพการทำงาน อุตสาหกรรม
- ตารางที่ 8 จำนวนผู้มีงานทำ จำแนกตามอาชีพ และอุตสาหกรรม
- ตารางที่ 9 ผู้มีงานทำ จำแนกตามอาชีพ จำนวนชั่วโมงทำงานต่อสัปดาห์ การมีเวลาเหลือพอที่จะทำงานเพิ่มขึ้น
- ตารางที่ 10 ผู้มีงานทำ จำแนกตามอุตสาหกรรม จำนวนชั่วโมงทำงานต่อสัปดาห์ การมีเวลาเหลือพอที่จะทำงานเพิ่มขึ้น
- ตารางที่ 11 ผู้มีงานทำ จำแนกตามสถานภาพการทำงาน จำนวนชั่วโมงทำงานต่อสัปดาห์ การมีเวลาเหลือพอที่จะทำงานเพิ่มขึ้น
- ตารางที่ 12 ผู้มีงานทำ จำแนกตามกลุ่มอายุ ชั่วโมงการทำงานต่อสัปดาห์ การมีเวลาเหลือพอที่จะทำงานเพิ่มขึ้น
- ตารางที่ 13 จำนวนผู้ว่างงาน ที่หางานทำ จำแนกตามระยะเวลาที่หางานทำ ระดับการศึกษาที่สำเร็จ และ เพศ
- ตารางที่ 14 จำนวนผู้ว่างงาน ที่เคยทำงานมาก่อน จำแนกตามอาชีพที่ทำครั้งสุดท้าย อุตสาหกรรมที่ทำครั้งสุดท้าย
- ตารางที่ 15 ลูกจ้าง จำแนกตามค่าจ้างเฉลี่ย ผลประโยชน์อื่นๆ ที่ได้รับ อุตสาหกรรม
- ตารางที่ 16 ลูกจ้างเอกชน จำแนกตามค่าจ้างเฉลี่ย ผลประโยชน์อื่นๆ ที่ได้รับ อุตสาหกรรม
- ตารางที่ 17 ลูกจ้างรัฐบาล จำแนกตามค่าจ้างเฉลี่ย ผลประโยชน์อื่นๆ ที่ได้รับ อุตสาหกรรม
- ตารางที่ 18 ลูกจ้าง จำแนกตาม อาชีพ ระดับของรายได้
- ตารางที่ 19 ลูกจ้าง จำแนกตาม อุตสาหกรรม ระดับของรายได้

ตารางที่ 1 จำนวนประชากรอายุ 15 ปีขึ้นไป จำแนกตามกลุ่มอายุ สถานภาพแรงงาน ภาคตะวันออกเฉียงเหนือ

TABLE 1 POPULATION 15 YEARS AND OVER BY AGE GROUP, LABOR FORCE STATUS, NORTHEASTERN REGION

ไตรมาสที่ 3/2557 : Quarter 3/2014

หน่วยเป็นพัน : in Thousands

สถานภาพแรงงาน	กลุ่มอายุ Age Group						LABOR FORCE STATUS			
	รวม Total	15-19	20-24	25-29	30-34	35-39		40-49	50-59	>= 60
ประชากรอายุ 15 ปีขึ้นไป	14,813.8	1,575.6	1,225.9	880.4	946.4	1,262.4	3,061.0	2,659.6	3,202.6	POPULATION 15 YEARS AND OVER
กำลังแรงงานรวม	10,144.0	305.0	759.2	732.9	827.2	1,137.1	2,742.4	2,253.0	1,387.3	Total Labor Force
1. กำลังแรงงานปัจจุบัน	10,114.9	302.5	754.1	732.9	826.9	1,136.2	2,738.7	2,243.6	1,380.0	1. Current labor force
1.1 ผู้มีงานทำ	10,046.5	289.7	728.6	721.4	817.5	1,132.2	2,735.1	2,242.4	1,379.6	1.1 Employed
- ทำงาน	10,009.2	289.5	727.8	718.4	815.4	1,127.8	2,726.3	2,233.2	1,370.9	- At work
- ไม่ทำงานแต่มีงานประจำ	37.3	0.2	0.9	3.0	2.1	4.4	8.9	9.2	8.7	- With job but not at work
1.2 ผู้ว่างงาน	68.4	12.8	25.5	11.4	9.4	4.0	3.6	1.2	0.4	1.2 Unemployed
- หางานทำ	11.0	1.9	4.6	2.0	0.6	-	1.7	-	0.2	- Looking for work
- ไม่ทำงานทำ/พร้อมที่จะทำงาน	57.4	10.9	20.9	9.4	8.8	4.0	1.9	1.2	0.2	- Not looking/available for work
2. กำลังแรงงานที่รอดูดกล	29.2	2.6	5.0	-	0.3	0.9	3.7	9.3	7.3	2. Seasonally inactive labor force
ผู้ไม่อยู่ในกำลังแรงงาน	4,669.8	1,270.6	466.8	147.6	119.2	125.3	318.5	406.6	1,815.2	Persons not in Labor Force
1. ทำงานบ้าน	1,220.5	59.3	150.0	86.2	74.8	80.3	228.8	267.5	273.6	1. Household work
2. เรียนหนังสือ	1,358.6	1,129.1	221.6	6.6	0.7	0.5	0.1	-	-	2. Studies
3. ยังเด็ก/ชร/ไม่สามารถทำงานได้	1,712.2	25.3	32.6	23.8	19.5	34.4	68.9	77.8	1,430.0	3. Too young/old/incapable of work
4. อื่น ๆ	378.5	56.8	62.7	31.0	24.2	10.2	20.7	61.3	111.7	4. Others

ตารางที่ 1 จำนวนประชากรอายุ 15 ปีขึ้นไป จำแนกตามกลุ่มอายุ สถานภาพแรงงาน และเพศ ภาคตะวันออกเฉียงเหนือ

Table 1 POPULATION 15 YEARS AND OVER BY AGE GROUP, LABOR FORCE STATUS AND SEX , NORTHEASTERN REGION

หน่วยเป็นพัน : in Thousands

ไตรมาสที่ 3/2557 : Quarter 3/2014

สถานภาพแรงงาน	กลุ่มอายุ Age Group							LABOR FORCE STATUS		
	รวม Total	15-19	20-24	25-29	30-34	35-39	40-49		50-59	>=60
ชาย										MALE
กำลังแรงงานรวม	7,128.6	796.7	612.6	442.4	471.8	605.4	1,465.4	1,276.1	1,458.3	Total Labor Force
1. กำลังแรงงานปัจจุบัน	5,564.9	215.7	456.2	406.5	446.9	576.3	1,414.3	1,203.1	845.9	1. Current labor force
1.1 ผู้มีงานทำ	5,547.9	213.1	452.0	406.5	446.7	576.3	1,413.1	1,198.4	841.9	1.1 Employed
1.1.1 ผู้มีงานทำ	5,511.2	204.1	441.2	401.1	440.9	574.3	1,410.8	1,197.4	841.4	- At work
- ทำงาน	5,489.4	203.8	440.4	399.1	440.2	572.2	1,405.6	1,192.6	835.6	- With job but not at work
- ไม่ทำงานแต่มีงานประจำ	21.8	0.2	0.9	2.0	0.7	2.1	5.2	4.8	5.8	1.2 Unemployed
1.2 ผู้ว่างงาน	36.7	9.1	10.8	5.3	5.7	2.1	2.2	1.0	0.4	- Looking for work
- หางานทำ	5.4	1.6	1.7	1.3	0.1	-	0.5	-	0.2	- Not looking/available for work
- ไม่หางานทำ/พร้อมที่จะทำงาน	31.3	7.5	9.2	4.0	5.6	2.1	1.7	1.0	0.2	2. Seasonally inactive labor force
2. กำลังแรงงานที่รอฤดูกาล	17.0	2.6	4.2	-	0.2	-	1.2	4.8	4.1	Persons not in Labor Force
ผู้ไม่อยู่ในกำลังแรงงาน	1,563.7	581.0	156.3	35.9	24.9	29.1	51.1	73.0	612.4	1. Household work
1. ทำงานบ้าน	23.4	5.3	3.9	1.3	1.7	0.3	3.8	2.9	4.2	2. Studies
2. เรียนหนังสือ	637.3	526.3	105.8	5.0	-	0.2	-	-	-	3. Too young/old/incapable of work
3. ยังเด็ก ขรา/ไม่สามารถทำงานได้	703.9	18.2	17.9	17.2	13.6	23.4	36.1	42.5	535.1	4. Others
4. อื่น ๆ	199.1	31.3	28.7	12.5	9.6	5.1	11.3	27.6	73.1	
หญิง										FEMALE
กำลังแรงงานรวม	7,685.3	779.0	613.4	438.0	474.7	656.9	1,595.6	1,383.5	1,744.2	Total Labor Force
1. กำลังแรงงานปัจจุบัน	4,579.1	89.3	302.9	326.4	380.3	560.7	1,328.1	1,049.8	541.4	1. Current labor force
1.1 ผู้มีงานทำ	4,567.0	89.3	302.1	326.4	380.3	559.9	1,325.6	1,045.3	538.1	1.1 Employed
1.1.1 ผู้มีงานทำ	4,535.2	85.6	287.4	320.3	376.6	557.9	1,324.3	1,045.1	538.1	- At work
- ทำงาน	4,519.8	85.6	287.4	319.3	375.3	555.6	1,320.7	1,040.7	535.3	- With job but not at work
- ไม่ทำงานแต่มีงานประจำ	15.5	-	-	1.0	1.3	2.3	3.6	4.4	2.9	1.2 Unemployed
1.2 ผู้ว่างงาน	31.7	3.7	14.7	6.1	3.7	2.0	1.4	0.2	-	- Looking for work
- หางานทำ	5.6	0.3	2.9	0.7	0.5	-	1.2	-	-	- Not looking/available for work
- ไม่หางานทำ/พร้อมที่จะทำงาน	26.2	3.4	11.8	5.4	3.2	2.0	0.2	0.2	-	2. Seasonally inactive labor force
2. กำลังแรงงานที่รอฤดูกาล	12.1	-	0.8	-	0.1	0.9	2.5	4.6	3.3	Persons not in Labor Force
ผู้ไม่อยู่ในกำลังแรงงาน	3,106.2	689.6	310.4	111.6	94.3	96.2	267.4	333.7	1,202.8	1. Household work
1. ทำงานบ้าน	1,197.1	54.1	146.1	84.9	73.1	80.0	225.0	264.7	269.4	2. Studies
2. เรียนหนังสือ	721.3	602.9	115.8	1.6	0.7	0.2	0.1	-	-	3. Too young/old/incapable of work
3. ยังเด็ก ขรา/ไม่สามารถทำงานได้	1,008.3	7.2	14.7	6.6	6.0	11.0	32.9	35.3	894.8	4. Others
4. อื่น ๆ	179.4	25.5	33.9	18.6	14.6	5.1	9.5	33.7	38.6	

ตารางที่ 1 จำนวนประชากรอายุ 15 ปีขึ้นไป จำแนกตามกลุ่มอายุ สถานภาพแรงงาน เพศ และเขตการปกครอง ภาคตะวันออกเฉียงเหนือ (ต่อ)

TABLE 1 POPULATION 15 YEARS AND OVER BY AGE GROUP, LABOR FORCE STATUS, SEX AND AREA, NORTHEASTERN REGION (Contd.)

ไตรมาสที่ 3/2557 : Quarter 3/2014

ในเขตเทศบาล MUNICIPAL AREA

หน่วยเป็นพัน : In Thousands

สถานภาพแรงงาน	รวม						LABOR FORCE STATUS		
	15-19	20-24	25-29	30-34	35-39	40-49	50-59	>= 60	
ประชากรอายุ 15 ปีขึ้นไป	4,340.9	362.3	260.0	278.6	371.9	901.8	779.6	926.2	POPULATION 15 YEARS AND OVER
กำลังแรงงานรวม	2,885.2	201.6	223.7	245.6	333.1	805.6	648.2	361.0	Total Labor Force
1. กำลังแรงงานปัจจุบัน	2,876.1	200.9	223.7	245.3	332.9	805.3	644.0	358.3	1. Current labor force
1.1 ผู้มีงานทำ	2,855.0	63.3	219.8	243.1	332.2	804.8	643.7	357.8	1.1 Employed
- ทำงาน	2,847.4	63.1	219.3	242.2	330.6	803.4	642.2	356.5	- At work
- ไม่ทำงานแต่มีงานประจำ	7.7	0.2	0.5	1.0	1.6	1.4	1.5	1.3	- With job but not at work
1.2 ผู้ว่างงาน	21.1	2.5	3.9	2.2	0.7	0.5	0.3	0.4	1.2 Unemployed
- หางานทำ	4.4	0.6	0.6	0.6	-	0.1	-	0.2	- Looking for work
- ไม่หางานทำ/พร้อมที่จะทำงาน	16.7	1.9	3.4	1.6	0.7	0.4	0.3	0.2	- Not looking/available for work
2. กำลังแรงงานที่รอฤดูกาล	9.2	0.6	0.7	0.3	0.2	0.3	4.3	2.8	2. Seasonally inactive labor force
ผู้ไม่อยู่ในกำลังแรงงาน	1,455.7	394.4	36.3	33.0	38.8	96.2	131.3	565.1	Persons not in Labor Force
1. ทำงานบ้าน	352.7	15.7	19.8	23.6	26.0	68.9	86.0	82.1	1. Household work
2. เรียนหนังสือ	460.8	353.0	2.9	-	0.5	0.1	-	-	2. Studies
3. ยังเด็ก ขรา/ไม่สามารถทำงานได้	490.2	5.4	4.9	5.2	7.8	19.5	19.8	420.8	3. Too young/old/incapable of work
4. อื่น ๆ	152.0	20.3	8.7	4.2	4.5	7.7	25.6	62.3	4. Others

ตารางที่ 1 จำนวนประชากรอายุ 15 ปีขึ้นไป จำแนกตามกลุ่มอายุ สถานภาพแรงงาน เพศ และเขตการปกครอง ภาคตะวันออกเฉียงเหนือ (ต่อ)

TABLE 1 POPULATION 15 YEARS AND OVER BY AGE GROUP, LABOR FORCE STATUS, SEX AND AREA, NORTHEASTERN REGION (Contd.)

สถานภาพแรงงาน	ในเขตเทศบาล MUNICIPAL AREA							LABOR FORCE STATUS					
	รวม	กลุ่มอายุ			Age Group			POPULATION 15 YEARS AND OVER					
	Total	15-19	20-24	25-29	30-34	35-39	40-49	50-59	>= 60				
ประชากรอายุ 15 ปีขึ้นไป													
ชาย	4,340.9	460.8	362.3	260.0	278.6	371.9	901.8	779.6	926.2	MALE			
2,067.4	230.6	178.7	129.1	137.4	176.4	176.4	427.3	370.3	417.7	Total Labor Force			
1,539.9	44.6	115.9	118.7	130.5	166.5	166.5	408.3	343.5	212.0	1. Current labor force			
1,533.1	44.0	115.2	118.7	130.3	166.5	166.5	408.1	340.5	209.9	1.1 Employed			
1,520.0	41.8	110.3	115.5	129.1	165.9	165.9	407.8	340.3	209.5	- At work			
1,515.8	41.6	110.1	115.2	128.4	165.1	165.1	407.1	339.6	208.7	- With job but not at work			
4.3	0.2	0.2	0.2	0.7	0.8	0.8	0.7	0.6	0.7	1.2 Unemployed			
13.0	2.2	4.9	3.2	1.2	0.6	0.6	0.3	0.3	0.4	- Looking for work			
2.4	0.3	1.1	0.6	0.1	-	-	0.1	-	0.2	- Not looking/available for work			
10.6	1.9	3.8	2.6	1.1	0.6	0.6	0.2	0.3	0.2	2. Seasonally inactive labor force			
6.8	0.6	0.7	-	0.2	-	-	0.3	3.0	2.1	Persons not in Labor Force			
527.5	186.1	62.8	10.4	6.9	9.9	9.9	18.9	26.8	205.7	1. Household work			
9.2	2.5	1.8	0.2	1.3	0.3	0.3	1.0	0.7	1.3	2. Studies			
219.2	168.1	48.5	2.4	-	0.2	0.2	-	-	-	3. Too young/old/incapable of work			
209.9	4.1	4.3	3.9	3.2	5.9	5.9	13.4	12.4	162.8	4. Others			
89.3	11.4	8.2	4.0	2.3	3.5	3.5	4.6	13.7	41.6	Total Labor Force			
2,273.6	230.1	183.6	130.9	141.2	195.5	195.5	474.5	409.3	508.5	FEMALE			
1,345.4	21.8	85.7	105.0	115.1	166.6	166.6	397.3	304.8	149.1	1. Current labor force			
1,343.0	21.8	85.7	105.0	115.0	166.4	166.4	397.2	303.4	148.4	1.1 Employed			
1,335.0	21.5	80.0	104.3	114.0	166.3	166.3	397.0	303.4	148.4	- At work			
1,331.6	21.5	80.0	104.1	113.8	165.5	165.5	396.3	302.6	147.8	- With job but not at work			
3.4	-	-	0.3	0.2	0.8	0.8	0.7	0.9	0.6	1.2 Unemployed			
8.0	0.3	5.7	0.7	1.0	0.1	0.1	0.2	-	-	- Looking for work			
2.0	0.3	1.2	-	0.5	-	-	-	-	-	- Not looking/available for work			
6.0	-	4.4	0.7	0.6	0.1	0.1	0.2	-	-	2. Seasonally inactive labor force			
2.4	-	-	-	0.1	0.2	0.2	0.1	1.3	0.7	Persons not in Labor Force			
928.2	208.3	97.9	25.8	26.1	28.9	28.9	77.2	104.5	359.4	1. Household work			
343.5	13.2	28.9	19.6	22.3	25.7	25.7	67.9	85.2	80.7	2. Studies			
241.7	184.9	55.8	0.6	-	0.2	0.2	0.1	-	-	3. Too young/old/incapable of work			
280.3	1.4	2.5	1.0	2.0	1.9	1.9	6.1	7.5	258.1	4. Others			
62.8	8.9	10.7	4.7	1.9	1.1	1.1	3.2	11.8	20.7				

ไตรมาสที่ 3/2557 : Quarter 3/2014

หน่วยเป็นพัน : In Thousands

ตารางที่ 1 จำนวนประชากรอายุ 15 ปีขึ้นไป จำแนกตามกลุ่มอายุ สถานภาพแรงงาน เพศ และเขตการปกครอง ภาคตะวันออกเฉียงเหนือ (ต่อ)

TABLE 1 POPULATION 15 YEARS AND OVER BY AGE GROUP, LABOR FORCE STATUS, SEX AND AREA, NORTHEASTERN REGION (Contd.)

ไตรมาสที่ 3/2557 : Quarter 3/2014

นอกเขตเทศบาล NON-MUNICIPAL AREA

หน่วยเป็นพัน : In Thousands

สถานภาพแรงงาน	รวม						LABOR FORCE STATUS			
	Total	15-19	20-24	25-29	30-34	35-39	40-49	50-59	>= 60	
ประชากรอายุ 15 ปีขึ้นไป	10,472.9	1,114.8	863.7	620.5	667.8	890.5	2,159.2	1,880.0	2,276.4	POPULATION 15 YEARS AND OVER
กำลังแรงงานรวม	7,258.8	238.6	557.6	509.2	581.6	804.0	1,936.9	1,604.7	1,026.3	Total Labor Force
1. กำลังแรงงานปัจจุบัน	7,238.8	236.6	553.3	509.2	581.6	803.3	1,933.4	1,599.7	1,021.8	1. Current labor force
1.1 ผู้มีงานทำ	7,191.5	226.4	538.3	501.7	574.4	800.0	1,930.3	1,598.7	1,021.8	1.1 Employed
- ทำงาน	7,161.8	226.4	537.7	499.1	573.3	797.2	1,922.9	1,591.0	1,014.4	- At work
- ไม่ทำงานแต่มีงานประจำ	29.6	-	0.6	2.5	1.1	2.8	7.4	7.7	7.4	- With job but not at work
1.2 ผู้ว่างงาน	47.4	10.3	15.0	7.5	7.2	3.3	3.1	0.9	-	1.2 Unemployed
- หางานทำ	6.6	1.3	2.3	1.5	-	-	1.6	-	-	- Looking for work
- ไม่หางานทำ/พร้อมที่จะทำงาน	40.8	9.0	12.7	6.1	7.2	3.3	1.5	0.9	-	- Not looking/available for work
2. กำลังแรงงานที่รอดูกาล	20.0	2.0	4.3	-	-	0.7	3.4	5.1	4.6	2. Seasonally inactive labor force
ผู้ไม่อยู่ในกำลังแรงงาน	3,214.1	876.2	306.1	111.3	86.2	86.5	222.4	275.3	1,250.1	Persons not in Labor Force
1. ทำงานบ้าน	867.8	43.7	119.3	66.4	51.2	54.3	159.9	181.6	191.5	1. Household work
2. เรียนหนังสือ	897.8	776.1	117.2	3.7	0.7	-	-	-	-	2. Studies
3. ยังเด็ก ขรา/ไม่สามารถทำงานได้	1,222.0	19.9	25.8	18.9	14.3	26.6	49.4	58.0	1,009.2	3. Too young/old/incapable of work
4. อื่น ๆ	226.5	36.6	43.8	22.4	20.0	5.7	13.0	35.7	49.4	4. Others

ตารางที่ 1 จำนวนประชากรอายุ 15 ปีขึ้นไป จำแนกตามกลุ่มอายุ สถานภาพแรงงาน เพศ และเขตการปกครอง ภาคตะวันออกเฉียงเหนือ (ต่อ)

TABLE 1 POPULATION 15 YEARS AND OVER BY AGE GROUP, LABOR FORCE STATUS, SEX AND AREA, NORTHEASTERN REGION(Contd.)

สถานภาพแรงงาน	นอกระบบเทศบาล NON-MUNICIPAL AREA							LABOR FORCE STATUS	
	รวม	กลุ่มอายุ Age Group							
	Total	15-19	20-24	25-29	30-34	35-39	40-49	50-59	>= 60
ประชากรอายุ 15 ปีขึ้นไป	10,472.9	1,114.8	863.7	620.5	667.8	890.5	2,159.2	1,880.0	2,276.4
ชาย	5,061.2	566.0	433.9	313.3	334.4	429.1	1,038.1	905.8	1,040.7
กำลังแรงงานรวม	4,025.1	171.1	340.3	287.8	316.4	409.9	1,006.0	859.7	634.0
1. กำลังแรงงานปัจจุบัน	4,014.9	169.1	336.8	287.8	316.4	409.9	1,005.0	857.9	632.0
1.1 ผู้มีงานทำ	3,991.2	162.3	330.9	285.7	311.8	408.4	1,003.0	857.1	632.0
- ทำงาน	3,973.7	162.3	330.3	283.9	311.8	407.1	998.5	852.9	626.9
- ไม่ทำงานแต่มีงานประจำ	17.5	-	0.6	1.8	-	1.3	4.5	4.2	5.1
1.2 ผู้ว่างงาน	23.7	6.9	5.9	2.1	4.6	1.5	2.0	0.7	-
- ทำงานทำ	3.0	1.3	0.6	0.8	-	-	0.4	-	-
- ไม่ทำงานทำ/พร้อมที่จะทำงาน	20.6	5.6	5.3	1.4	4.6	1.5	1.5	0.7	-
2. กำลังแรงงานที่รอฤดูกาล	10.2	2.0	3.5	-	-	-	1.0	1.8	2.0
ผู้ไม่อยู่ในกำลังแรงงาน	1,036.1	394.9	93.6	25.5	18.0	19.2	32.2	46.1	406.7
1. ทำงานบ้าน	14.2	2.7	2.1	1.1	0.4	-	2.8	2.1	2.9
2. เรียนหนังสือ	418.1	358.2	57.3	2.6	-	-	-	-	-
3. ยังเด็ก ขรา/ไม่สามารถทำงานได้	494.0	14.1	13.6	13.3	10.4	17.5	22.7	30.1	372.4
4. อื่น ๆ	109.8	19.9	20.6	8.4	7.3	1.7	6.7	13.9	31.5
หญิง	5,411.7	548.8	429.8	307.2	333.5	461.4	1,121.1	974.3	1,235.7
กำลังแรงงานรวม	3,233.7	67.5	217.3	221.4	265.2	394.1	930.9	745.1	392.3
1. กำลังแรงงานปัจจุบัน	3,224.0	67.5	216.4	221.4	265.2	393.4	928.4	741.8	389.8
1.1 ผู้มีงานทำ	3,200.2	64.1	207.4	216.0	262.6	391.6	927.3	741.6	389.8
- ทำงาน	3,188.2	64.1	207.4	215.2	261.5	390.1	924.4	738.1	387.5
- ไม่ทำงานแต่มีงานประจำ	12.1	-	-	0.8	1.1	1.5	2.9	3.5	2.3
1.2 ผู้ว่างงาน	23.7	3.4	9.1	5.4	2.7	1.8	1.2	0.2	-
- ทำงานทำ	3.6	-	1.7	0.7	-	-	1.2	-	-
- ไม่ทำงานทำ/พร้อมที่จะทำงาน	20.1	3.4	7.4	4.7	2.7	1.8	-	0.2	-
2. กำลังแรงงานที่รอฤดูกาล	9.8	-	0.8	-	-	0.7	2.4	3.3	2.6
ผู้ไม่อยู่ในกำลังแรงงาน	2,178.0	481.3	212.5	85.8	68.2	67.4	190.2	229.2	843.4
1. ทำงานบ้าน	853.6	40.9	117.2	65.2	50.8	54.3	157.1	179.5	188.7
2. เรียนหนังสือ	479.7	418.0	59.9	1.1	0.7	-	-	-	-
3. ยังเด็ก ขรา/ไม่สามารถทำงานได้	728.0	5.8	12.2	5.6	4.0	9.0	26.8	27.8	636.8
4. อื่น ๆ	116.7	16.7	23.2	13.9	12.8	4.0	6.3	21.9	17.9

ไตรมาสที่ 3/2557 : Quarter 3/2014

หน่วยเป็นพัน : In Thousands

ตารางที่ 2 จำนวนประชากรอายุ 15 ปีขึ้นไป จำแนกตามสถานภาพสมรส สถานภาพแรงงาน ภาคตะวันออกเฉียงเหนือ

TABLE 2 POPULATION 15 YEARS AND OVER BY MARITAL STATUS, LABOR FORCE STATUS, NORTHEASTERN REGION

ไตรมาสที่ 3/2557 : Quarter 3/2014

หน่วยเป็นพัน : In Thousands

สถานภาพแรงงาน	รวม	เคยสมรส Ever-Married				LABOR FORCE STATUS		
		โสด Single	สมรส Married	หม้าย Widowed	หย่า Divorced	แยกกันอยู่ Separated	ไม่ทราบ Unknown	
ยอดรวม	14,813.8	3,168.2	9,979.3	1,220.5	269.3	176.6	-	TOTAL
กำลังแรงงานรวม	10,144.0	1,466.6	7,909.4	413.4	216.7	137.9	-	Total Labor Force
1. กำลังแรงงานปัจจุบัน	10,114.9	1,460.4	7,889.1	411.7	216.3	137.5	-	1. Current labor force
1.1 ผู้มีงานทำ	10,046.5	1,422.0	7,860.4	411.7	215.4	136.9	-	1.1 Employed
- ทำงาน	10,009.2	1,419.9	7,832.4	406.6	214.4	135.9	-	- At work
- ไม่ทำงานแต่มีงานประจำ	37.3	2.1	28.1	5.1	1.0	1.0	-	- With job but not at work
1.2 ผู้ว่างงาน	68.4	38.3	28.7	-	0.9	0.5	-	1.2 Unemployed
- หางานทำ	11.0	5.3	5.4	-	0.2	0.1	-	- Looking for work
- ไม่หางานทำ/พร้อมที่จะทำงาน	57.4	33.0	23.3	-	0.7	0.4	-	- Not looking/available for work
2. กำลังแรงงานที่รอฤดูกาล	29.2	6.3	20.3	1.8	0.4	0.5	-	2. Seasonally inactive labor force
ผู้ไม่อยู่ในกำลังแรงงาน	4,669.8	1,701.6	2,069.9	807.0	52.6	38.7	-	Persons not in Labor Force
1. ทำงานบ้าน	1,220.5	61.1	1,010.1	112.6	26.4	10.3	-	1. Household work
2. เรียนหนังสือ	1,358.6	1,338.0	19.8	-	0.5	0.3	-	2. Studies
3. ยังเด็ก ขรา/ไม่สามารถทำงานได้	1,712.2	207.5	799.1	666.0	15.8	23.8	-	3. Too young/old/incapable of work
4. อื่น ๆ	378.5	95.0	240.8	28.5	9.9	4.3	-	4. Others

TABLE 2 POPULATION 15 YEARS AND OVER BY MARITAL STATUS, LABOR FORCE STATUS AND SEX, NORTHEASTERN REGION

ไตรมาสที่ 3/2557 : Quarter 3/2014

หน่วยเป็นพัน : In Thousands

สถานภาพแรงงาน	รวม				เคยสมรส Ever-Married			ไม่ทราบ Unknown	LABOR FORCE STATUS
	Total	โสด Single	สมรส Married	หม้าย Widowed	หย่า Divorced	แยกกันอยู่ Separated			
ชาย	7,128.6	1,864.1	4,818.3	253.4	109.2	83.6	-	-	MALE
กำลังแรงงานรวม	5,564.9	1,033.1	4,260.0	107.7	95.6	68.6	-	-	Total Labor Force
1. กำลังแรงงานปัจจุบัน	5,547.9	1,026.9	4,249.3	107.7	95.4	68.6	-	-	1. Current labor force
1.1 ผู้มีงานทำ	5,511.2	1,002.9	4,237.4	107.7	95.1	68.2	-	-	1.1 Employed
- ทำงาน	5,489.4	1,000.8	4,220.8	105.3	94.9	67.6	-	-	- At work
- ไม่ทำงานแต่มีงานประจำ	21.8	2.0	16.6	2.4	0.2	0.6	-	-	- With job but not at work
1.2 ผู้ว่างงาน	36.7	24.0	11.9	-	0.3	0.4	-	-	1.2 Unemployed
- ท างานทำ	5.4	2.4	2.7	-	0.2	0.1	-	-	- Looking for work
- ไม่ท างานทำ/พร้อมที่จะท างาน	31.3	21.6	9.3	-	0.1	0.3	-	-	- Not looking/available for work
2. กำลังแรงงานที่รอฤดูกาล	17.0	6.2	10.7	-	0.2	-	-	-	2. Seasonally inactive labor force
ผู้ไม่อยู่ในกำลังแรงงาน	1,563.7	831.0	558.4	145.6	13.6	15.1	-	-	Persons not in Labor Force
1. ท างานบ้าน	23.4	9.2	13.3	0.9	0.1	-	-	-	1. Household work
2. เรียนหนังสือ	637.3	631.6	5.7	-	-	-	-	-	2. Studies
3. ยังเด็ก ขรา/ไม่สามารถท างานได้	703.9	117.4	428.3	136.6	9.6	12.1	-	-	3. Too young/old/incapable of work
4. อื่น ๆ	199.1	72.9	111.2	8.2	3.9	3.0	-	-	4. Others
หญิง	7,685.3	1,304.1	5,161.0	967.1	160.1	93.0	-	-	FEMALE
กำลังแรงงานรวม	4,579.1	433.5	3,649.4	305.7	121.1	69.4	-	-	Total Labor Force
1. กำลังแรงงานปัจจุบัน	4,567.0	433.4	3,639.8	303.9	120.9	68.9	-	-	1. Current labor force
1.1 ผู้มีงานทำ	4,535.2	419.2	3,623.1	303.9	120.3	68.8	-	-	1.1 Employed
- ทำงาน	4,519.8	419.1	3,611.6	301.3	119.5	68.3	-	-	- At work
- ไม่ทำงานแต่มีงานประจำ	15.5	0.1	11.5	2.6	0.8	0.5	-	-	- With job but not at work
1.2 ผู้ว่างงาน	31.7	14.3	16.7	-	0.6	0.1	-	-	1.2 Unemployed
- ท างานทำ	5.6	2.9	2.7	-	-	-	-	-	- Looking for work
- ไม่ท างานทำ/พร้อมที่จะท างาน	26.2	11.4	14.1	-	0.6	0.1	-	-	- Not looking/available for work
2. กำลังแรงงานที่รอฤดูกาล	12.1	0.1	9.6	1.8	0.2	0.5	-	-	2. Seasonally inactive labor force
ผู้ไม่อยู่ในกำลังแรงงาน	3,106.2	870.6	1,511.5	661.4	39.0	23.6	-	-	Persons not in Labor Force
1. ท างานบ้าน	1,197.1	51.9	996.9	111.7	26.3	10.3	-	-	1. Household work
2. เรียนหนังสือ	721.3	706.5	14.1	-	0.5	0.3	-	-	2. Studies
3. ยังเด็ก ขรา/ไม่สามารถท างานได้	1,008.3	90.1	370.9	529.4	6.3	11.7	-	-	3. Too young/old/incapable of work
4. อื่น ๆ	179.4	22.1	129.7	20.3	6.0	1.3	-	-	4. Others

ตารางที่ 2 จำนวนประชากรอายุ 15 ปีขึ้นไป จำแนกตามสถานภาพสมรส สถานภาพแรงงาน เพศ และเขตการปกครอง ภาคตะวันออกเฉียงเหนือ (ต่อ)

TABLE 2 POPULATION 15 YEARS AND OVER BY MARITAL STATUS, LABOR FORCE STATUS, SEX AND AREA, NORTHEASTERN REGION (Contd.)

สถานภาพแรงงาน	ในเขตเทศบาล MUNICIPAL AREA							LABOR FORCE STATUS
	รวม							
	โสด	สมรส	หม้าย	เคยสมรส	Ever-Married	หย่า	แยกกันอยู่	
	Single	Married	Widowed	Divorced	Separated	Unknown		
ยอดรวม	4,340.9	2,772.0	370.7	97.4	56.5	-	TOTAL	
ชาย	581.1	1,354.0	71.3	35.8	25.3	-	MALE	
กำลังแรงงานรวม	1,539.9	1,165.7	22.9	30.3	21.8	-	Total Labor Force	
1. กำลังแรงงานปัจจุบัน	298.3	1,159.8	22.9	30.3	21.8	-	1. Current labor force	
1.1 ผู้มีงานทำ	289.2	1,156.6	22.9	29.9	21.4	-	1.1 Employed	
- ทำงาน	288.6	1,153.7	22.9	29.7	20.8	-	- At work	
- ไม่ทำงานแต่มีงานประจำ	4.3	2.9	-	0.2	0.6	-	- With job but not at work	
1.2 ผู้ว่างงาน	13.0	3.2	-	0.3	0.4	-	1.2 Unemployed	
- ทำงานทำ	2.4	0.9	-	0.2	0.1	-	- Looking for work	
- ไม่หางานทำ/พร้อมที่จะทำงาน	10.6	2.3	-	0.1	0.3	-	- Not looking/available for work	
2. กำลังแรงงานที่รอฤดูกาล	6.8	5.9	-	-	-	-	2. Seasonally inactive labor force	
ผู้ไม่อยู่ในกำลังแรงงาน	527.5	188.2	48.4	5.6	3.5	-	Persons not in Labor Force	
1. ทำงานบ้าน	9.2	4.5	0.3	0.1	-	-	1. Household work	
2. เรียนหนังสือ	219.2	2.8	-	-	-	-	2. Studies	
3. ยังเด็ก ขรา/ไม่สามารถทำงานได้	209.9	125.6	43.4	3.1	3.1	-	3. Too young/old/incapable of work	
4. อื่น ๆ	89.3	55.4	4.7	2.4	0.5	-	4. Others	
หญิง	2,273.6	1,418.0	299.4	61.6	31.2	-	FEMALE	
กำลังแรงงานรวม	1,345.4	992.0	94.4	48.9	23.5	-	Total Labor Force	
1. กำลังแรงงานปัจจุบัน	1,343.0	990.4	93.8	48.9	23.5	-	1. Current labor force	
1.1 ผู้มีงานทำ	1,335.0	988.6	93.8	48.9	23.3	-	1.1 Employed	
- ทำงาน	1,331.6	986.3	93.3	48.3	23.3	-	- At work	
- ไม่ทำงานแต่มีงานประจำ	3.4	2.3	0.5	0.5	-	-	- With job but not at work	
1.2 ผู้ว่างงาน	8.0	1.7	-	-	0.1	-	1.2 Unemployed	
- ทำงานทำ	2.0	0.8	-	-	-	-	- Looking for work	
- ไม่หางานทำ/พร้อมที่จะทำงาน	6.0	0.9	-	-	0.1	-	- Not looking/available for work	
2. กำลังแรงงานที่รอฤดูกาล	2.4	1.7	0.6	-	-	-	2. Seasonally inactive labor force	
ผู้ไม่อยู่ในกำลังแรงงาน	928.2	426.0	205.1	12.8	7.8	-	Persons not in Labor Force	
1. ทำงานบ้าน	343.5	283.7	34.9	7.1	4.1	-	1. Household work	
2. เรียนหนังสือ	241.7	3.9	-	0.5	0.1	-	2. Studies	
3. ยังเด็ก ขรา/ไม่สามารถทำงานได้	280.3	95.9	161.3	3.0	2.8	-	3. Too young/old/incapable of work	
4. อื่น ๆ	62.8	42.6	8.9	2.2	0.8	-	4. Others	

ไตรมาสที่ 3/2557 : Quarter 3/2014

หน่วยเป็นพัน : In Thousands

ตารางที่ 2 จำนวนประชากรอายุ 15 ปีขึ้นไป จำแนกตามสถานภาพสมรส สถานภาพแรงงาน เพศ และเขตการปกครอง ภาคตะวันออกเฉียงเหนือ (ต่อ)

TABLE 2 POPULATION 15 YEARS AND OVER BY MARITAL STATUS, LABOR FORCE STATUS, SEX AND AREA, NORTHEASTERN REGION(Contd.)

ไตรมาสที่ 3/2557 : Quarter 3/2014

นอกเขตเทศบาล NON-MUNICIPAL AREA

หน่วยเป็นพัน : In Thousands

สถานภาพแรงงาน	รวม				เคยสมรส Ever-Married			LABOR FORCE STATUS	
	Total	โสด Single	สมรส Married	หม้าย Widowed	หย่า Divorced	แยกกันอยู่ Separated	ไม่ทราบ Unknown		
ยอดรวม	10,472.9	2,123.9	7,207.3	849.7	171.9	120.1	-	TOTAL	
ชาย	5,061.2	1,283.0	3,464.4	182.1	73.4	58.4	-	MALE	
กำลังแรงงานรวม	4,025.1	733.9	3,094.3	84.8	65.3	46.8	-	Total Labor Force	
1. กำลังแรงงานปัจจุบัน	4,014.9	728.6	3,089.5	84.8	65.2	46.8	-	1. Current labor force	
1.1 ผู้มีงานทำ	3,991.2	713.7	3,080.7	84.8	65.2	46.8	-	1.1 Employed	
- ทำงาน	3,973.7	712.3	3,067.0	82.4	65.2	46.8	-	- At work	
- ไม่ทำงานแต่มีงานประจำ	17.5	1.4	13.7	2.4	-	-	-	- With job but not at work	
1.2 ผู้ว่างงาน	23.7	14.9	8.7	-	-	-	-	1.2 Unemployed	
- หางานทำ	3.0	1.3	1.8	-	-	-	-	- Looking for work	
- ไม่ทำงานทำ/พร้อมที่จะทำงาน	20.6	13.7	7.0	-	-	-	-	- Not looking/available for work	
2. กำลังแรงงานที่รอดูกาล	10.2	5.3	4.8	-	0.2	-	-	2. Seasonally inactive labor force	
ผู้ไม่อยู่ในกำลังแรงงาน	1,036.1	549.2	370.1	97.2	8.0	11.6	-	Persons not in Labor Force	
1. ทำงานบ้าน	14.2	4.8	8.8	0.6	-	-	-	1. Household work	
2. เรียนหนังสือ	418.1	415.2	2.9	-	-	-	-	2. Studies	
3. ยังเด็ก/ชรา/ไม่สามารถทำงานได้	494.0	82.6	302.7	93.2	6.5	9.1	-	3. Too young/old/incapable of work	
4. อื่น ๆ	109.8	46.6	55.8	3.5	1.5	2.5	-	4. Others	
หญิง	5,411.7	840.9	3,742.9	667.7	98.5	61.7	-	FEMALE	
กำลังแรงงานรวม	3,233.7	246.9	2,657.4	211.3	72.3	45.9	-	Total Labor Force	
1. กำลังแรงงานปัจจุบัน	3,224.0	246.9	2,649.4	210.2	72.1	45.5	-	1. Current labor force	
1.1 ผู้มีงานทำ	3,200.2	238.7	2,634.4	210.2	71.5	45.5	-	1.1 Employed	
- ทำงาน	3,188.2	238.7	2,625.2	208.0	71.1	45.0	-	- At work	
- ไม่ทำงานแต่มีงานประจำ	12.1	-	9.2	2.1	0.3	0.5	-	- With job but not at work	
1.2 ผู้ว่างงาน	23.7	8.1	15.0	-	0.6	-	-	1.2 Unemployed	
- หางานทำ	3.6	1.7	1.9	-	-	-	-	- Looking for work	
- ไม่ทำงานทำ/พร้อมที่จะทำงาน	20.1	6.4	13.1	-	0.6	-	-	- Not looking/available for work	
2. กำลังแรงงานที่รอดูกาล	9.8	-	8.0	1.2	0.2	0.5	-	2. Seasonally inactive labor force	
ผู้ไม่อยู่ในกำลังแรงงาน	2,178.0	594.0	1,085.5	456.3	26.3	15.8	-	Persons not in Labor Force	
1. ทำงานบ้าน	853.6	38.2	713.2	76.8	19.2	6.2	-	1. Household work	
2. เรียนหนังสือ	479.7	469.2	10.3	-	-	0.2	-	2. Studies	
3. ยังเด็ก/ชรา/ไม่สามารถทำงานได้	728.0	72.8	275.0	368.1	3.2	8.9	-	3. Too young/old/incapable of work	
4. อื่น ๆ	116.7	13.8	87.1	11.4	3.9	0.5	-	4. Others	

ตารางที่ 3 จำนวนประชากรอายุ 15 ปีขึ้นไป จำแนกตามระดับการศึกษาที่สำเร็จ สถานภาพแรงงาน ภาคตะวันออกเฉียงเหนือ

TABLE 3 POPULATION 15 YEARS AND OVER BY LEVEL OF EDUCATIONAL ATTAINMENT, LABOR FORCE STATUS, NORTHEASTERN REGION

ไตรมาสที่ 3/2557 : Quarter 3/2014

หน่วยเป็นพัน : in Thousands

สถานภาพแรงงาน	รวม	ไม่มี การศึกษา	ต่ำกว่า ประถมศึกษา	ประถมศึกษา	ประถมศึกษา ตอนต้น	มัธยมศึกษาตอนปลาย				อุดมศึกษา			LABOR FORCE STATUS			
						Upper Secondary Level		Higher Level		สาขาวิชา- การศึกษา	สาขาวิชา- การศึกษา	สาขาวิชา- การศึกษา		สาขาวิชา- การศึกษา	สาขาวิชา- การศึกษา	สาขาวิชา- การศึกษา
						General/ Academic	Vocational	General/ Academic	Vocational							
Total	None	Elementary	Elementary	Lower Secondary	General/ Academic	Vocational	General/ Academic	Vocational	Technical Education	Teacher Training	Others	Unknown	TOTAL			
ยอดรวม	14,813.8	295.3	5,124.5	3,566.6	2,639.7	1,612.7	282.9	647.9	396.8	240.4	0.3	5.5	5.5	TOTAL		
กำลังแรงงานรวม	10,144.0	93.2	3,241.5	2,875.0	1,505.4	1,127.3	176.9	586.6	340.2	195.6	-	1.5	1.5	Total Labor Force		
1. กำลังแรงงานปัจจุบัน	10,114.9	93.1	3,225.0	2,869.4	1,501.9	1,123.9	176.9	586.6	340.2	195.6	-	1.5	1.5	1. Current labor force		
1.1 ผู้มีงานทำ	10,046.5	93.1	3,223.5	2,856.2	1,482.2	1,110.5	174.2	576.6	333.6	194.1	-	1.5	1.5	1.1 Employed		
- ทำงาน	10,009.2	92.6	3,211.3	2,849.1	1,477.1	1,103.5	174.2	575.6	331.8	191.5	-	1.5	1.5	- At work		
- ไม่ทำงานแต่มีงานประจำ	37.3	0.5	12.2	7.2	5.1	7.0	-	1.1	1.8	2.5	-	-	-	- With job but not at work		
1.2 ผู้ว่างงาน	68.4	-	1.5	13.2	19.6	13.5	2.7	9.9	6.6	1.5	-	-	-	1.2 Unemployed		
- ทหาบทำ	11.0	-	0.2	1.5	4.1	0.8	0.5	3.1	0.9	-	-	-	-	- Looking for work		
- ไม่ทำงานทั้ง/พร้อมที่จะทำงาน	57.4	-	1.3	11.7	15.5	12.6	2.2	6.9	5.7	1.5	-	-	-	- Not Looking/available for work		
2. กำลังแรงงานที่รอฤดูกาล	29.2	0.1	16.5	5.6	3.6	3.4	-	-	-	-	-	-	-	2. Seasonally inactive labor force		
ผู้ไม่อยู่ในกำลังแรงงาน	4,669.8	202.1	1,883.0	691.5	1,134.3	485.4	106.0	61.4	56.6	44.8	0.3	4.0	4.0	Persons not in Labor Force		
1. ทำงานบ้าน	1,220.5	23.3	510.8	259.6	207.6	137.0	23.3	24.4	26.0	5.6	0.2	2.6	2.6	1. Household work		
2. เรียนหนังสือ	1,358.6	-	1.2	231.5	797.6	247.1	70.0	4.2	6.5	0.2	-	-	-	2. Studies		
3. ยังเด็ก ขรา/ไม่สามารถทำงานได้	1,712.2	175.1	1,296.8	140.4	42.6	40.9	2.3	6.1	2.9	5.0	0.1	0.2	0.2	3. Too young/old/incapable of work		
4. อื่น ๆ	378.5	3.7	74.2	60.1	86.5	60.5	10.5	26.7	21.1	34.0	-	1.2	1.2	4. Others		

1/ รวมอาชีพระยะสั้น 1/ Including Short Course Vocational

ตารางที่ 3 จำนวนประชากรอายุ 15 ปีขึ้นไป จำแนกตามระดับการศึกษาที่สำเร็จ สถานภาพแรงงาน และเพศ ภาคตะวันออกเฉียงเหนือ

TABLE 3 POPULATION 15 YEARS AND OVER BY LEVEL OF EDUCATIONAL ATTAINMENT, LABOR FORCE STATUS AND SEX, NORTHEASTERN REGION

ไตรมาสที่ 3/2557 : Quarter 3/2014

หน่วยเป็นพัน : in Thousands

สถานภาพแรงงาน	รวม	ไม่มี การศึกษา	ต่ำกว่า ประถมศึกษา	ประถมศึกษา	มัธยมศึกษาตอนปลาย						อุดมศึกษา			ไม่ทราบ	LABOR FORCE STATUS		
					None	Less than Elementary	Elementary	Upper Secondary Level			Higher Level					Others	Unknown
								Secondary	Lower Secondary	General/ Academic	Vocational	Teacher Training	สายอาชีพ ศึกษา				
ชาย	7,128.6	108.1	2,267.0	1,806.2	1,360.4	825.4	172.2	1.1	299.3	197.8	88.7	0.1	2.2	MALE			
กำลังแรงงานรวม	5,564.9	44.9	1,734.0	1,578.7	908.0	658.8	118.9	0.9	271.7	180.3	68.0	-	0.9	Total Labor Force			
1. กำลังแรงงานปัจจุบัน	5,547.9	44.9	1,725.3	1,576.4	904.4	656.3	118.9	0.9	271.7	180.3	68.0	-	0.9	1. Current labor force			
1.1 ผู้มีงานทำ	5,511.2	44.9	1,724.2	1,567.5	893.7	647.7	117.3	0.9	269.5	177.1	67.6	-	0.9	1.1 Employed			
- ทำงาน	5,489.4	44.9	1,718.2	1,562.2	889.5	643.3	117.3	0.9	269.1	177.1	66.1	-	0.9	- At work			
- ไม่ทำงานแต่มีงานประจำ	21.8	-	6.0	5.2	4.2	4.5	-	-	0.4	-	1.5	-	-	- With job but not at work			
1.2 ผู้ว่างงาน	36.7	-	1.2	8.9	10.8	8.5	1.6	-	2.2	3.2	0.4	-	-	1.2 Unemployed			
- หางานทำ	5.4	-	0.2	-	4.1	0.7	-	-	0.5	-	-	-	-	- Looking for work			
- ไม่หางานทำ/พร้อมที่จะทำงาน	31.3	-	0.9	8.9	6.7	7.9	1.6	-	1.7	3.2	0.4	-	-	- Not looking/available for work			
2. กำลังแรงงานที่รอดูภาค	17.0	-	8.6	2.3	3.6	2.5	-	-	-	-	-	-	-	2. Seasonally inactive labor force			
ผู้ไม่อยู่ในกำลังแรงงาน	1,563.7	63.1	533.1	227.5	452.4	166.6	53.3	0.2	27.6	17.6	20.7	0.1	1.3	Persons not in Labor Force			
1. ทำงานนอกระบบ	23.4	0.6	6.9	6.2	4.1	3.6	0.9	-	0.7	0.4	-	-	-	1. Household work			
2. เรียนหนังสือ	637.3	-	1.2	113.3	367.7	104.1	44.9	0.2	3.1	2.8	-	-	-	2. Studies			
3. ยังเด็ก ขรา/ไม่สามารถทำงานได้	703.9	60.8	492.0	77.3	31.6	29.6	1.9	-	4.8	2.6	3.1	0.1	0.2	3. Too young/old/incapable of work			
4. อื่น ๆ	199.1	1.8	32.9	30.7	49.1	29.3	5.6	-	19.1	11.8	17.6	-	1.2	4. Others			
หญิง	7,685.3	187.2	2,857.5	1,760.4	1,279.3	787.3	110.7	0.1	348.6	198.9	151.7	0.2	3.3	FEMALE			
กำลังแรงงานรวม	4,579.1	48.2	1,507.6	1,296.3	597.4	468.5	58.0	-	314.9	159.9	127.7	-	0.7	Total Labor Force			
1. กำลังแรงงานปัจจุบัน	4,567.0	48.1	1,499.6	1,293.0	597.4	467.7	58.0	-	314.9	159.9	127.7	-	0.7	1. Current labor force			
1.1 ผู้มีงานทำ	4,535.2	48.1	1,499.3	1,288.8	588.5	462.8	57.0	-	307.1	156.5	126.5	-	0.7	1.1 Employed			
- ทำงาน	4,519.8	47.7	1,493.1	1,286.9	587.6	460.3	57.0	-	306.5	154.7	125.5	-	0.7	- At work			
- ไม่ทำงานแต่มีงานประจำ	15.5	0.5	6.2	1.9	0.9	2.5	-	-	0.7	1.8	1.0	-	-	- With job but not at work			
1.2 ผู้ว่างงาน	31.7	-	0.3	4.3	8.9	4.9	1.1	-	7.8	3.4	1.2	-	-	1.2 Unemployed			
- หางานทำ	5.6	-	-	1.5	-	0.2	0.5	-	2.6	0.9	-	-	-	- Looking for work			
- ไม่หางานทำ/พร้อมที่จะทำงาน	26.2	-	0.3	2.8	8.9	4.8	0.6	-	5.1	2.5	1.2	-	-	- Not looking/available for work			
2. กำลังแรงงานที่รอดูภาค	12.1	0.1	7.9	3.3	-	0.8	-	-	-	-	-	-	-	2. Seasonally inactive labor force			
ผู้ไม่อยู่ในกำลังแรงงาน	3,106.2	139.0	1,349.9	464.0	681.9	318.8	52.7	0.1	33.7	39.0	24.1	0.2	2.6	Persons not in Labor Force			
1. ทำงานนอกระบบ	1,197.1	22.7	503.9	253.4	203.6	133.4	22.4	-	23.7	25.7	5.6	0.2	2.6	1. Household work			
2. เรียนหนังสือ	721.3	-	-	118.2	429.9	143.0	25.1	0.1	1.1	3.7	0.2	-	-	2. Studies			
3. ยังเด็ก ขรา/ไม่สามารถทำงานได้	1,008.3	114.3	804.8	63.1	11.0	11.3	0.3	-	1.3	0.3	1.9	-	-	3. Too young/old/incapable of work			
4. อื่น ๆ	179.4	1.9	41.3	29.4	37.4	31.2	5.0	-	7.6	9.3	16.3	-	-	4. Others			

/ รวมอาชีพระยะสั้น / Including Short Course Vocational

ตารางที่ 3 จำนวนประชากรอายุ 15 ปีขึ้นไป จำนวนตามระดับการศึกษาที่สำเร็จ สถานภาพแรงงาน เพศ และเขตการปกครอง ภาคตะวันออกเฉียงเหนือ (ต่อ)

TABLE 3 POPULATION 15 YEARS AND OVER BY LEVEL OF EDUCATIONAL ATTAINMENT, LABOR FORCE STATUS, SEX AND AREA, NORTHEASTERN REGION (Contd)

สถานภาพแรงงาน	รวม	ไม่มี การศึกษา	ต่ำกว่า ประถมศึกษา	ประถม ศึกษา	มัธยมศึกษา ตอนต้น	ไม่เขตเทศบาล MUNICIPAL AREA						ไม่ทราบ	อื่นๆ	LABOR FORCE STATUS	
						มัธยมศึกษาตอนปลาย			อุดมศึกษา						TOTAL
						สายสามัญ	สายอาชีพ	สายวิชา- การศึกษา	สายวิชาการ	สายวิชาชีพ	สายวิชา- การศึกษา				
None	Elementary	Lower Secondary	General/ Academic	Vocational	Teacher Training	Academic Education	Technical Education	Teacher Training	Others	Unknown					
ยอดรวม	4,340.9	75.8	1,320.1	870.4	741.2	571.9	105.9	0.6	353.6	177.7	121.7	0.3	1.8		
กำลังแรงงานรวม	2,885.2	22.8	783.0	682.3	393.9	366.1	71.9	0.5	317.0	151.9	94.9	-	0.9	Total Labor Force	
1. กำลังแรงงานปัจจุบัน	2,876.1	22.7	776.1	681.7	393.0	365.5	71.9	0.5	317.0	151.9	94.9	-	0.9	1. Current labor force	
1.1 ผู้มีงานทำ	2,855.0	22.7	775.6	679.3	388.4	361.5	70.2	0.5	311.8	150.1	94.0	-	0.9	1.1 Employed	
- ทำงาน	2,847.4	22.7	773.8	677.0	386.8	361.1	70.2	0.5	310.9	149.6	93.8	-	0.9	- At work	
- ไม่ทำงานแต่มีงานประจำ	7.7	-	1.8	2.3	1.6	0.5	-	-	0.9	0.5	0.2	-	-	- With job but not at work	
1.2 ผู้ว่างงาน	21.1	-	0.5	2.4	4.6	4.0	1.6	-	5.2	1.9	0.9	-	-	1.2 Unemployed	
- หางานทำ	4.4	-	0.2	0.3	1.5	0.4	0.5	-	1.4	0.2	-	-	-	- Looking for work	
- ไม่ทำงานทำ/พร้อมที่จะทำงาน	16.7	-	0.3	2.1	3.0	3.7	1.1	-	3.9	1.7	0.9	-	-	- Not looking/available for work	
2. กำลังแรงงานที่รอฤดูกาล	9.2	0.1	6.9	0.6	1.0	0.6	-	-	-	-	-	-	-	2. Seasonally inactive labor force	
ผู้ไม่อยู่ในกำลังแรงงาน	1,455.7	53.0	537.1	188.1	347.2	205.8	34.1	0.1	36.6	25.7	26.8	0.3	0.9	Persons not in Labor Force	
1. ทำงานบ้าน	352.7	6.3	144.5	66.5	50.8	46.7	7.9	-	12.4	13.5	3.7	0.2	0.1	1. Household work	
2. เรียนหนังสือ	460.8	-	1.0	61.1	251.6	122.1	20.1	0.1	1.9	2.8	0.2	-	-	2. Studies	
3. ยังเด็ก ชรา/ไม่สามารถทำงานได้	490.2	45.7	364.9	40.9	15.8	12.8	1.6	-	3.9	2.0	2.4	0.1	0.2	3. Too young/old/incapable of work	
4. อื่น ๆ	152.0	0.9	26.7	19.6	29.1	24.2	4.6	-	18.4	7.5	20.5	-	0.6	4. Others	

√ รวมอาชีพระยะสั้น √ Including Short Course Vocational

ไตรมาสที่ 3/2557 : Quarter 3/2014

หน่วยเป็นพัน : in Thousands

ตารางที่ 3 จำนวนประชากรอายุ 15 ปีขึ้นไป จำนวนตามระดับการศึกษาที่สำเร็จ สถานภาพแรงงาน เพศ และเขตการปกครอง ภาคตะวันออกเฉียงเหนือ (ต่อ)
TABLE 3 POPULATION 15 YEARS AND OVER BY LEVEL OF EDUCATIONAL ATTAINMENT, LABOR FORCE STATUS, SEX AND AREA, NORTHEASTERN REGION (Contd)

สถานภาพแรงงาน	ในเขตเทศบาล MUNICIPAL AREA												รวม	ไม่มี การศึกษา	ต่ำกว่า ประถมศึกษา Less than Elementary	ประถม ศึกษา Elementary	มัธยมศึกษา ตอนต้น Lower Secondary	มัธยมศึกษาตอนปลาย Upper Secondary Level				อุดมศึกษา Higher Level				อื่นๆ	ไม่ทราบ	LABOR FORCE STATUS
	None	Elementary	Secondary	General/ Academic	Vocational	Teacher Training	Academic	Technical Education	Higher Education	Higher Technical	สายวิชา- การศึกษา Teacher Training	สายวิชา- การศึกษ Teacher Training						สายวิชาชีพ Higher Education	สายวิชา- การศึกษา Teacher Training									
																				0.3	1.8	TOTAL						
ยอดรวม	4,340.9	1,320.1	870.4	741.2	571.9	105.9	0.6	353.6	177.7	121.7	0.3	1.8	TOTAL															
ชาย	2,067.4	570.5	436.4	388.5	275.1	63.4	0.5	174.9	86.2	42.6	0.1	1.7	MALE															
กำลังแรงงานรวม	1,539.9	9.3	366.3	237.0	198.6	45.8	0.5	157.9	79.4	31.0	-	0.9	Total Labor Force															
1. กำลังแรงงานปัจจุบัน	1,533.1	9.3	366.1	236.1	198.0	45.8	0.5	157.9	79.4	31.0	-	0.9	1. Current labor force															
1.1 ผู้มีงานทำ	1,520.0	9.3	364.1	232.1	195.7	44.9	0.5	155.7	78.6	30.7	-	0.9	1.1 Employed															
- ทำงาน	1,515.8	9.3	362.8	231.1	195.2	44.9	0.5	155.5	78.6	30.6	-	0.9	- At work															
- ไม่ทำงานแต่มีงานประจำ	4.3	-	1.3	1.0	0.5	-	-	0.2	-	0.1	-	-	- With job but not at work															
1.2 ผู้ว่างงาน	13.0	-	2.0	4.0	2.4	1.0	-	2.2	0.8	0.4	-	-	1.2 Unemployed															
- หางานทำ	2.4	-	-	1.5	0.2	-	-	0.5	-	-	-	-	- Looking for work															
- ไม่หางานทำพร้อมที่จะทำงาน	10.6	-	2.0	2.5	2.2	1.0	-	1.7	0.8	0.4	-	-	- Not looking/available for work															
2. กำลังแรงงานที่รอฤดูกาล	6.8	-	0.2	1.0	0.6	-	-	-	-	-	-	-	2. Seasonally inactive labor force															
ผู้ไม่อยู่ในกำลังแรงงาน	527.5	18.1	157.4	151.5	76.5	17.6	-	17.1	6.9	11.6	0.1	0.8	Persons not in Labor Force															
1. ทำงานบ้าน	9.2	0.2	2.3	2.6	2.1	0.3	-	0.2	-	-	-	-	1. Household work															
2. เรียนหนังสือ	219.2	-	31.4	119.9	50.5	12.8	-	1.7	1.9	-	-	-	2. Studies															
3. ยึดถือ ขว/ไม่สามารถทำงานได้	209.9	17.2	141.5	10.6	9.2	1.3	-	2.7	1.6	1.0	0.1	0.2	3. Too young/old/incapable of work															
4. อื่น ๆ	89.3	0.7	13.2	18.4	14.7	3.3	-	12.5	3.3	10.6	-	0.6	4. Others															
หญิง	2,273.6	749.7	434.0	352.7	296.8	42.5	0.1	178.6	91.4	79.1	0.2	0.1	FEMALE															
กำลังแรงงานรวม	1,345.4	369.9	316.0	156.9	167.5	26.1	-	159.1	72.6	63.9	-	-	Total Labor Force															
1. กำลังแรงงานปัจจุบัน	1,343.0	13.4	368.0	156.9	167.5	26.1	-	159.1	72.6	63.9	-	-	1. Current labor force															
1.1 ผู้มีงานทำ	1,335.0	13.4	367.9	156.3	165.9	25.4	-	156.1	71.5	63.4	-	-	1.1 Employed															
- ทำงาน	1,331.6	13.4	367.3	155.7	165.9	25.4	-	155.4	71.0	63.3	-	-	- At work															
- ไม่ทำงานแต่มีงานประจำ	3.4	-	0.6	0.6	-	-	-	0.7	0.5	0.1	-	-	- With job but not at work															
1.2 ผู้ว่างงาน	8.0	-	0.1	0.6	1.6	0.7	-	3.0	1.1	0.5	-	-	1.2 Unemployed															
- หางานทำ	2.0	-	-	-	0.2	0.5	-	0.9	0.2	-	-	-	- Looking for work															
- ไม่หางานทำพร้อมที่จะทำงาน	6.0	-	0.1	0.6	1.5	0.2	-	2.1	0.9	0.5	-	-	- Not looking/available for work															
2. กำลังแรงงานที่รอฤดูกาล	2.4	0.1	0.4	-	-	-	-	-	-	-	-	-	2. Seasonally inactive labor force															
ผู้ไม่อยู่ในกำลังแรงงาน	928.2	34.9	379.8	195.8	129.3	16.5	0.1	19.5	18.9	15.3	0.2	0.1	Persons not in Labor Force															
1. ทำงานบ้าน	343.5	6.1	142.9	48.2	44.7	7.6	-	12.3	13.5	3.7	0.2	0.1	1. Household work															
2. เรียนหนังสือ	241.7	-	29.7	131.7	71.5	7.3	0.1	0.2	0.9	0.2	-	-	2. Studies															
3. ยึดถือ ขว/ไม่สามารถทำงานได้	280.3	28.5	223.4	5.2	3.5	0.3	-	1.1	0.3	1.5	-	-	3. Too young/old/incapable of work															
4. อื่น ๆ	62.8	0.2	7.6	10.7	9.6	1.3	-	5.9	4.2	9.8	-	-	4. Others															

1/ รวมอาชีพระยะสั้น Including Short Course Vocational

หน่วยเป็นพัน : in Thousands

ตารางที่ 3 จำนวนประชากรอายุ 15 ปีขึ้นไป จำนวนตามระดับการศึกษาที่สำเร็จ สถานภาพแรงงาน เพศ และเขตการปกครอง ภาคตะวันออกเฉียงเหนือ (ต่อ)

TABLE 3 POPULATION 15 YEARS AND OVER BY LEVEL OF EDUCATIONAL ATTAINMENT, LABOR FORCE STATUS, SEX AND AREA, NORTHEASTERN REGION (Contd)

ไตรมาสที่ 3/2557 : Quarter 3/2014 หน่วยเป็นพัน : in Thousands

สถานภาพแรงงาน	รวม	ไม่มีการศึกษา	ต่ำกว่าประถมศึกษา Less than Elementary	ประถมศึกษา Elementary	มัธยมศึกษาตอนต้น Lower Secondary	มัธยมศึกษาตอนปลาย Upper Secondary Level				อุดมศึกษา Higher Level				LABOR FORCE STATUS				
						None	Elementary	Secondary	Academic	Vocational	Teacher Training	Academic	Education		Technical Education	Teacher Training	Others	Unknown
ยอดรวม	10,472.9	219.5	3,804.4	2,696.2	1,898.6	1,040.8	177.0	0.6	294.4	219.1	118.7	-	3.7	TOTAL				
กำลังแรงงานรวม	7,258.8	70.3	2,458.5	2,192.7	1,111.5	761.2	105.0	0.4	269.6	188.2	100.7	-	0.7	Total Labor Force				
1. กำลังแรงงานปัจจุบัน	7,238.8	70.3	2,448.9	2,187.7	1,108.9	758.4	105.0	0.4	269.6	188.2	100.7	-	0.7	1. Current labor force				
1.1 ผู้มีงานทำ	7,191.5	70.3	2,447.9	2,176.9	1,093.9	749.0	104.0	0.4	264.9	183.5	100.1	-	0.7	1.1 Employed				
- ทำงาน	7,161.8	69.9	2,437.5	2,172.1	1,090.3	742.5	104.0	0.4	264.7	182.1	97.7	-	0.7	- At work				
- ไม่ทำงานแต่มีงานประจำ	29.6	0.5	10.4	4.8	3.5	6.5	-	-	0.2	1.4	2.4	-	-	- With job but not at work				
1.2 ผู้ว่างงาน	47.4	-	0.9	10.8	15.0	9.5	1.0	-	4.7	4.7	0.7	-	-	1.2 Unemployed				
- พานงทำ	6.6	-	-	1.2	2.6	0.5	-	-	1.7	0.7	-	-	-	- Looking for work				
- ไม่ทำงานทำ/พร้อมที่จะทำงาน	40.8	-	0.9	9.6	12.5	9.0	1.0	-	3.0	4.0	0.7	-	-	- Not looking/available for work				
2. กำลังแรงงานที่รอฤดูกาล	20.0	-	9.6	5.0	2.6	2.8	-	-	-	-	-	-	-	2. Seasonally inactive labor force				
ผู้ไม่อยู่ในกำลังแรงงาน	3,214.1	149.1	1,345.9	503.5	787.1	279.6	72.0	0.2	24.8	30.9	18.0	-	3.1	Persons not in Labor Force				
1. ทำงานบ้าน	867.8	17.0	366.3	193.1	156.8	90.3	15.4	-	12.0	12.5	1.9	-	2.5	1. Household work				
2. เรียนหนังสือ	897.8	-	0.2	170.3	546.0	125.0	49.9	0.2	2.3	3.8	-	-	-	2. Studies				
3. ยังเด็ก/ชร/ไม่สามารถทำงานได้	1,222.0	129.3	931.9	99.5	26.8	28.1	0.7	-	2.2	1.0	2.6	-	-	3. Too young/old/incapable of work				
4. อื่น ๆ	226.5	2.8	47.6	40.6	57.5	36.3	6.0	-	8.3	13.6	13.5	-	0.5	4. Others				

1/ รวมอาชีพระยะสั้น 1/ Including Short Course Vocational

ตารางที่ 3 จำนวนประชากรอายุ 15 ปีขึ้นไป จำนวนตามระดับการศึกษาที่สำเร็จ สถานภาพแรงงาน เพศ และเขตการปกครอง ภาคตะวันออกเฉียงเหนือ (ต่อ)

TABLE 3 POPULATION 15 YEARS AND OVER BY LEVEL OF EDUCATIONAL ATTAINMENT, LABOR FORCE STATUS, SEX AND AREA, NORTHEASTERN REGION (Contd)

สถานภาพแรงงาน	รวม	ไม่มีการศึกษา	ประถมศึกษา Less than Elementary	ต่ำกว่า ประถมศึกษา Elementary	ประถมศึกษา Elementary	มัธยมศึกษา ตอนต้น Lower Secondary	มัธยมศึกษาตอนปลาย				อุดมศึกษา				ไม่ทราบ	อื่นๆ	LABOR FORCE STATUS
							Upper/Secondary Level		Higher Level		Upper/Secondary Level		Higher Level				
							General/ Academic	Vocational	Teacher Training	Academic	General/ Academic	Vocational	Teacher Training	Academic			
ยอดรวม	10,472.9	219.5	3,804.4	2,696.2	1,898.6	1,040.8	177.0	0.6	294.4	219.1	118.7	-	3.7	-	-	TOTAL	
ชาย	5,061.2	80.7	1,696.6	1,369.8	971.9	550.3	108.8	0.6	124.4	111.6	46.1	-	0.5	-	-	MALE	
กำลังแรงงานรวม	4,025.1	35.6	1,320.8	1,212.4	671.0	460.2	73.1	0.4	113.8	100.9	36.9	-	-	-	-	Total Labor Force	
1. กำลังแรงงานปัจจุบัน	4,014.9	35.6	1,317.2	1,210.3	668.4	458.2	73.1	0.4	113.8	100.9	36.9	-	-	-	-	1. Current labor force	
1.1 ผู้มีงานทำ	3,991.2	35.6	1,316.5	1,203.3	661.6	452.1	72.4	0.4	113.8	98.5	36.9	-	-	-	-	1.1 Employed	
- ทำงาน	3,973.7	35.6	1,311.7	1,199.5	658.4	448.1	72.4	0.4	113.6	98.5	35.5	-	-	-	-	- At work	
- ไม่ทำงานแต่มีงานประจำ	17.5	-	4.8	3.9	3.2	4.0	-	-	0.2	-	1.4	-	-	-	-	- With job but not at work	
1.2 ผู้ว่างงาน	23.7	-	0.7	7.0	6.8	6.2	0.7	-	-	2.4	-	-	-	-	-	1.2 Unemployed	
- หางานทำ	3.0	-	-	-	2.6	0.5	-	-	-	-	-	-	-	-	-	- Looking for work	
- ไม่หางานทำ/พร้อมที่จะทำงาน	20.6	-	0.7	7.0	4.2	5.7	0.7	-	-	2.4	-	-	-	-	-	- Not looking/available for work	
2. กำลังแรงงานที่รอฤดูกาล	10.2	-	3.6	2.1	2.6	2.0	-	-	-	-	-	-	-	-	-	2. Seasonally inactive labor force	
ผู้ไม่อยู่ในกำลังแรงงาน	1,036.1	45.1	375.7	157.4	301.0	90.1	35.7	0.2	10.5	10.7	9.2	-	0.5	-	-	Persons not in Labor Force	
1. ทำงานบ้าน	14.2	0.4	5.4	3.9	1.4	1.6	0.7	-	0.5	0.4	-	-	-	-	-	1. Household work	
2. เรียนหนังสือ	418.1	-	0.2	81.9	247.8	53.6	32.1	0.2	1.4	0.9	-	-	-	-	-	2. Studies	
3. ยังเด็ก ขร/ไม่สามารถทำงานได้	494.0	43.6	350.5	52.9	21.0	20.3	0.7	-	2.0	1.0	2.2	-	-	-	-	3. Too young/old/incapable of work	
4. อื่น ๆ	109.8	1.1	19.7	18.8	30.7	14.7	2.3	-	6.5	8.5	7.0	-	0.5	-	-	4. Others	
หญิง	5,411.7	138.8	2,107.8	1,326.4	926.6	490.6	68.2	-	170.0	107.5	72.6	-	3.2	-	-	FEMALE	
กำลังแรงงานรวม	3,233.7	34.7	1,137.7	980.3	440.5	301.0	32.0	-	155.7	87.4	63.8	-	0.7	-	-	Total Labor Force	
1. กำลังแรงงานปัจจุบัน	3,224.0	34.7	1,131.6	977.4	440.5	300.2	32.0	-	155.7	87.4	63.8	-	0.7	-	-	1. Current labor force	
1.1 ผู้มีงานทำ	3,200.2	34.7	1,131.4	973.6	432.2	296.9	31.6	-	151.0	85.0	63.1	-	0.7	-	-	1.1 Employed	
- ทำงาน	3,188.2	34.2	1,125.8	972.6	431.9	294.4	31.6	-	151.0	83.7	62.2	-	0.7	-	-	- At work	
- ไม่ทำงานแต่มีงานประจำ	12.1	0.5	5.6	0.9	0.3	2.5	-	-	4.7	1.4	0.9	-	-	-	-	- With job but not at work	
1.2 ผู้ว่างงาน	23.7	-	0.2	3.8	8.3	3.3	0.4	-	4.7	2.3	0.7	-	-	-	-	1.2 Unemployed	
- หางานทำ	3.6	-	-	1.2	-	-	-	-	1.7	0.7	-	-	-	-	-	- Looking for work	
- ไม่หางานทำ/พร้อมที่จะทำงาน	20.1	-	0.2	2.7	8.3	3.3	0.4	-	3.0	1.6	0.7	-	-	-	-	- Not looking/available for work	
2. กำลังแรงงานที่รอฤดูกาล	9.8	-	6.0	2.9	-	0.8	-	-	-	-	-	-	-	-	-	2. Seasonally inactive labor force	
ผู้ไม่อยู่ในกำลังแรงงาน	2,178.0	104.1	970.2	346.1	486.1	189.6	36.3	-	14.3	20.2	8.8	-	2.5	-	-	Persons not in Labor Force	
1. ทำงานบ้าน	853.6	16.6	361.0	189.2	155.4	88.7	14.8	-	11.4	12.2	1.9	-	2.5	-	-	1. Household work	
2. เรียนหนังสือ	479.7	-	-	88.5	298.2	71.5	17.8	-	0.9	2.9	-	-	-	-	-	2. Studies	
3. ยังเด็ก ขร/ไม่สามารถทำงานได้	728.0	85.8	581.4	46.6	5.8	7.8	-	-	0.2	0.4	-	-	-	-	-	3. Too young/old/incapable of work	
4. อื่น ๆ	116.7	1.7	27.8	21.8	26.7	21.6	3.7	-	1.8	5.1	6.5	-	-	-	-	4. Others	

1/ รวมอาชีพระยะสั้น 1/ Including Short Course Vocational

ตารางที่ 4 จำนวนผู้มีงานทำ จำแนกตามระดับการศึกษาที่สำเร็จ อาชีพ ภาคตะวันออกเฉียงเหนือ

TABLE 4 EMPLOYED PERSONS BY LEVEL OF EDUCATIONAL ATTAINMENT, OCCUPATION , NORTHEASTERN REGION

ไตรมาสที่ 3/2557 : Quarter 3/2014 หน่วยเป็นพัน : In Thousands

อาชีพ	รวม	ไม่มีการศึกษา	ต่ำกว่าประถมศึกษา	ประถมศึกษา	มัธยมศึกษาตอนต้น	มัธยมศึกษาตอนปลาย				อุดมศึกษา			ไม่ทราบ	อื่น ๆ	TOTAL	OCCUPATION
						None	Less than Elementary	Elementary	Secondary	Upper Secondary Level	Higher Level	สายวิชาชีพ				
Total						General/Academic	Vocational	Teacher Training	Academic	Academic	Technical Education	Teacher Training	Others	Unknown		
ยอดรวม	10,046.5	93.1	3,223.5	2,856.2	1,482.2	1,110.5	174.2	0.9	576.6	333.6	194.1	-	-	1.5		
1. ผู้จัดการ ข้าราชการระดับอาวุโส และผู้บริหารอาวุโส	287.6	0.3	42.2	43.5	34.0	64.1	7.6	-	67.6	20.4	7.9	-	-	-	1. managers, senior officials	
2. ผู้ประกอบการวิชาชีพด้านต่างๆ	369.6	1.7	1.2	1.4	5.6	7.8	4.3	-	175.2	37.2	135.2	-	-	-	2. Professionals	
3. เจ้าหน้าที่เทคนิคและผู้ประกอบการวิชาชีพที่เกี่ยวข้องกันต่างๆ	210.2	0.5	7.0	10.9	10.6	29.3	15.1	0.2	91.0	42.7	3.1	-	-	0.1	3. Technicians and associate professionals	
4. เสิร์ย	186.6	-	1.7	3.9	12.8	31.8	9.6	-	80.6	37.8	8.3	-	-	-	4. Clerks	
5. พนักงานบริการและผู้จำหน่ายสินค้า	1,431.6	10.3	300.5	291.9	270.0	291.2	52.8	0.4	109.3	82.2	22.6	-	-	0.6	5. Service workers and sell goods	
6. ผู้ปฏิบัติงานที่มีฝีมือในด้านการเกษตร ป่าไม้ และประมง	5,515.3	60.8	2,410.9	1,772.2	728.9	421.6	37.1	-	27.4	43.8	11.7	-	-	0.9	6. Skilled agricultural forest and fishery workers	
7. ช่างฝีมือ และผู้ปฏิบัติงานที่เกี่ยวข้อง	853.7	9.7	226.5	275.2	156.2	91.1	32.1	0.3	15.7	44.9	2.0	-	-	-	7. Craft and associate professionals	
8. ผู้ควบคุมเครื่องจักรโรงงานและเครื่องจักรและผู้ปฏิบัติงานด้านภาคประกอบ	439.2	1.3	63.6	140.4	104.4	92.3	10.7	-	5.8	18.0	2.7	-	-	-	8. Plant and machine controllers and assemblers	
9. ผู้ประกอบการพื้นฐาน	752.7	8.6	169.9	316.8	159.7	81.4	5.0	-	4.1	6.7	0.6	-	-	-	9. Elementary occupations	
10. คนงานซึ่งมิได้จำแนกไว้ในหมวดอื่น	-	-	-	-	-	-	-	-	-	-	-	-	-	-	10. Workers not classifiable by occupation	

I/ รวมอาชีพระยะสั้น I/ Including Short Course Vocational

ตารางที่ 4 จำนวนผู้จ้างทำ จำแนกตามระดับการศึกษาที่สำเร็จ อาชีพ และเพศ ภาคตะวันออกเฉียงเหนือ
TABLE 4 EMPLOYED PERSONS BY LEVEL OF EDUCATIONAL ATTAINMENT, OCCUPATION AND SEX, NORTHEASTERN REGION

อาชีพ Occupation	มัธยมศึกษาตอนปลาย Upper Secondary Level										อุดมศึกษา Higher Level			ไม่ทราบ Unknown	อื่น ๆ Others	/	OCCUPATION
	รวม Total	ไม่มี การศึกษา None	ต่ำกว่า ประถมศึกษา Less than Elementary	ประถม ศึกษา Elementary	มัธยมศึกษา ตอนต้น Lower Secondary	สายสามัญ General/ Academic		สายวิชา- ศึกษา Vocational	สายวิชา- การศึกษ Teacher Training	สายวิชาการ Academic	สายวิชาชีพ Higher Technical Education	สายวิชา- การศึกษ Teacher Training					
						สายสามัญ General/ Academic	สายวิชา- ศึกษา Vocational										
ชาย MALE	5,511.2	44.9	1,724.2	1,567.5	893.7	647.7	117.3	0.9	269.5	177.1	67.6	-	0.9	-	-	MALE	
1. ผู้จัดการ ข้าราชการระดับอาวุโส และผู้บังคับบัญชาระดับสูง และผู้บริหารทั้งหมด	219.9	0.1	36.9	34.0	25.8	51.9	6.1	-	44.7	15.6	5.0	-	-	-	-	1. managers, senior officials and Legislators	
2. ผู้ประกอบวิชาชีพด้านต่างๆ	134.5	1.7	0.9	0.6	2.3	4.6	1.8	-	75.1	5.7	41.9	-	-	-	-	2. Professionals	
3. เจ้าหน้าที่เทคนิคและผู้ประกอบวิชาชีพ ที่เกี่ยวข้องกับด้านต่างๆ	106.2	0.3	4.0	3.7	4.8	12.8	12.0	0.2	44.1	23.1	1.2	-	0.1	-	-	3. Technicians and associate professionals	
4. เสมียน	52.7	-	0.9	2.1	4.2	17.5	4.4	-	14.8	7.4	1.5	-	-	-	-	4. Clerks	
5. พนักงานบริการและผู้จำหน่ายสินค้า	567.7	3.0	94.8	104.9	113.8	131.3	24.5	0.4	52.5	35.8	6.3	-	0.4	-	-	5. Service workers and sell goods	
6. ผู้ปฏิบัติงานที่มีชื่อในด้านการเกษตร ป่าไม้ และประมง	3,075.7	27.6	1,302.8	956.8	450.6	250.1	27.5	-	18.9	31.5	9.5	-	0.4	-	-	6. Skilled agricultural forest and fishery workers	
7. ช่างฝีมือ และผู้ปฏิบัติงานที่เกี่ยวข้อง	628.2	6.6	141.9	202.5	119.6	71.8	29.4	0.3	12.8	42.3	0.9	-	-	-	-	7. Craft and associate professionals	
8. ผู้ควบคุมเครื่องจักรโรงงานและเครื่องจักร และสื่อบันทึกงานด้านการประกอบ	288.6	1.0	51.4	87.0	66.3	56.3	8.3	-	5.6	11.4	1.3	-	-	-	-	8. Plant and machine controllers and assemblers	
9. ผู้ประกอบอาชีพงานพื้นฐาน	437.9	4.7	90.7	176.0	106.4	51.4	3.3	-	1.1	4.3	0.1	-	-	-	-	9. Elementary occupations	
10. คนงานซึ่งมิได้จำแนกไว้ในหมวดอื่น	-	-	-	-	-	-	-	-	-	-	-	-	-	-	-	-	10. Workers not classifiable by occupation
หญิง FEMALE	4,535.2	48.1	1,499.3	1,288.8	588.5	462.8	57.0	-	307.1	156.5	126.5	-	0.7	-	-	FEMALE	
1. ผู้จัดการ ข้าราชการระดับอาวุโส และผู้บังคับบัญชาระดับสูง และผู้บริหารทั้งหมด	67.8	0.3	5.3	9.6	8.3	12.2	1.5	-	23.0	4.8	2.9	-	-	-	-	1. managers, senior officials and Legislators	
2. ผู้ประกอบวิชาชีพด้านต่างๆ	235.1	-	0.3	0.9	3.4	3.2	2.5	-	100.1	31.5	93.3	-	-	-	-	2. Professionals	
3. เจ้าหน้าที่เทคนิคและผู้ประกอบวิชาชีพ ที่เกี่ยวข้องกับด้านต่างๆ	104.0	0.2	3.0	7.2	5.8	16.5	3.0	-	46.9	19.5	1.9	-	-	-	-	3. Technicians and associate professionals	
4. เสมียน	133.9	-	0.8	1.9	8.7	14.3	5.2	-	65.8	30.5	6.8	-	-	-	-	4. Clerks	
5. พนักงานบริการและผู้จำหน่ายสินค้า	863.9	7.3	205.7	187.0	156.2	159.9	28.3	-	56.8	46.4	16.3	-	0.2	-	-	5. Service workers and sell goods	
6. ผู้ปฏิบัติงานที่มีชื่อในด้านการเกษตร ป่าไม้ และประมง	2,439.6	33.1	1,108.1	815.5	278.3	171.5	9.6	-	8.5	12.3	2.2	-	0.5	-	-	6. Skilled agricultural forest and fishery workers	
7. ช่างฝีมือ และผู้ปฏิบัติงานที่เกี่ยวข้อง	225.6	3.1	84.6	72.7	36.6	19.3	2.7	-	2.9	2.6	1.1	-	-	-	-	7. Craft and associate professionals	
8. ผู้ควบคุมเครื่องจักรโรงงานและเครื่องจักร และสื่อบันทึกงานด้านการประกอบ	150.6	0.3	12.3	53.4	38.1	36.0	2.4	-	0.2	6.6	1.4	-	-	-	-	8. Plant and machine controllers and assemblers	
9. ผู้ประกอบอาชีพงานพื้นฐาน	314.8	3.8	79.3	140.8	53.4	30.0	1.7	-	3.0	2.4	0.5	-	-	-	-	9. Elementary occupations	
10. คนงานซึ่งมิได้จำแนกไว้ในหมวดอื่น	-	-	-	-	-	-	-	-	-	-	-	-	-	-	-	-	10. Workers not classifiable by occupation

/ รวมอาชีพระยะสั้น 1/ Including Short Course Vocational

หน่วยเป็นพัน : in Thousands

ตารางที่ 4 จำนวนผู้จ้างงานทำ จำแนกตามระดับการศึกษาที่สำเร็จ อาชีพ เพศ และเขตการปกครอง ภาคตะวันออกเฉียงเหนือ (ต่อ)

TABLE 4 EMPLOYED PERSONS BY LEVEL OF EDUCATIONAL ATTAINMENT, OCCUPATION, SEX AND AREA, NORTHEASTERN REGION (Contd.)

ไตรมาสที่ 3/2557 - Quarter 3/2014

ในเขตเทศบาล MUNICIPAL AREA

หน่วยเป็นพัน : In Thousands

อาชีพ	รวม	ไม่มี การศึกษา	ต่ำกว่า ประถมศึกษา	ประถมศึกษา	มัธยมศึกษา ตอนต้น	มัธยมศึกษาตอนปลาย				อุดมศึกษา			อื่นๆ	ไม่ทราบ	OCCUPATION
						Elementary	Lower Secondary	Upper Secondary	General/ Academic	Vocational	Teacher Training	Academic			
Total	None	Elementary	Lower Secondary	Upper Secondary	General/ Academic	Vocational	Teacher Training	Academic	Higher Technical Education	Higher Level	Others	Unknown	TOTAL	MALE	
ยอดรวม	2,855.0	22.7	775.6	679.3	388.4	361.5	70.2	0.5	311.8	150.1	94.0	-	0.9		
ชาย	1,520.0	9.3	407.7	364.1	232.1	195.7	44.9	0.5	155.7	78.6	30.7	-	0.9		
1. ผู้จัดการระดับอาวุโส และผู้บัญชาการ	80.9	0.1	9.4	9.1	7.1	15.0	3.4	-	27.4	6.8	2.7	-	-	-	1. managers, senior officials and Legislators
2. ผู้ประกอบวิชาชีพด้านต่างๆ	78.5	0.2	0.1	0.6	1.1	2.8	1.4	-	50.4	3.4	18.5	-	-	-	2. Professionals
3. เจ้าหน้าที่เทคนิคและผู้ประกอบวิชาชีพ ที่เกี่ยวข้องกับด้านต่างๆ	49.4	0.3	1.8	1.3	2.8	5.3	5.2	-	22.8	8.8	1.2	-	0.1	-	3. Technicians and associate professionals
4. เสริม	30.7	-	0.9	1.6	3.4	9.0	3.0	-	7.3	4.6	0.9	-	-	-	4. Clerks
5. พนักงานบริการและผู้จำหน่ายสินค้า	273.5	1.6	40.6	39.5	56.1	63.6	12.8	0.4	33.9	20.6	4.1	-	0.4	-	5. Service workers and sell goods
6. ผู้ปฏิบัติงานที่มีฝีมือในด้านการเกษตร ป่าไม้ และประมง	608.3	4.6	273.7	187.3	82.0	42.8	4.9	-	4.1	6.2	2.3	-	0.4	-	6. Skilled agricultural forest and fishery workers
7. ช่างฝีมือ และผู้ปฏิบัติงานที่เกี่ยวข้อง	202.1	1.7	40.7	61.4	34.1	23.8	10.0	0.2	6.6	23.0	0.6	-	-	-	7. Craft and associate professionals
8. ผู้ควบคุมเครื่องจักรโรงงานและเครื่องจักร และผู้ปฏิบัติงานด้านการประกอบ	86.0	-	16.6	20.2	20.5	19.5	2.6	-	2.8	3.4	0.3	-	-	-	8. Plant and machine controlors and assemblers
9. ผู้ประกอบอาชีพงานพื้นฐาน	110.7	0.9	24.0	43.2	25.0	13.9	1.5	-	0.4	1.9	0.1	-	-	-	9. Elementary occupations
10. คนงานซึ่งไม่ได้จำแนกไว้ในหมวดอื่น	-	-	-	-	-	-	-	-	-	-	-	-	-	-	10. Workers not classifiable by occupation

1/ รวมอาชีพระยะสั้น 1/ Including Short Course Vocational

ตารางที่ 4 จำนวนผู้จ้างงานทำ จำแนกตามระดับการศึกษาที่สำเร็จ อาชีพ เพศ และเขตการปกครอง ภาคตะวันออกเฉียงเหนือ (ต่อ)

TABLE 4 EMPLOYED PERSONS BY LEVEL OF EDUCATIONAL ATTAINMENT, OCCUPATION, SEX AND AREA, NORTHEASTERN REGION (Contd.)

หน่วยเป็นพัน : In Thousands

อาชีพ	ในเขตเทศบาล MUNICIPAL AREA										ไม่ทราบ	อื่นๆ	ไม่ทราบ	อาชีพ OCCUPATION	
	มัธยมศึกษาตอนปลาย Upper Secondary Level					อุดมศึกษา Higher Level									
	รวม	ไม่มี การศึกษา	ต่ำกว่า ประถมศึกษา Less than Elementary	ประถมศึกษา Elementary	มัธยมศึกษา ตอนต้น Lower Secondary	สถานศึกษา General/ Academic	สายอาชีว- ศึกษา Vocational	สาขาวิชา- การศึกษา Teacher Training	สาขาวิชา การศึกษา Technical Education	สาขาวิชา การศึกษา Teacher Training					
หญิง	1,335.0	13.4	367.9	315.2	156.3	165.9	25.4	-	156.1	71.5	63.4	-	-	-	FEMALE
1. ผู้จัดการ ข้าราชการระดับอาวุโส และผู้บริหาร/ผู้อำนวยการ	31.4	0.3	2.2	3.6	2.5	5.5	0.2	-	13.9	2.0	1.2	-	-	-	1. managers, senior officials and Legislators
2. ผู้ประกอบวิชาชีพด้านต่างๆ	123.8	-	0.3	0.9	0.4	1.5	0.5	-	55.1	16.2	49.0	-	-	-	2. Professionals
3. เจ้าหน้าที่เทคนิคและผู้ประกอบวิชาชีพ ที่เกี่ยวข้องกับด้านต่างๆ	46.1	0.2	1.8	2.0	2.9	5.1	1.7	-	22.4	8.4	1.7	-	-	-	3. Technicians and associate professionals
4. เสมียน	64.1	-	0.5	0.9	3.6	8.4	4.1	-	30.6	13.4	2.6	-	-	-	4. Clerks
5. พนักงานบริการและผู้จำหน่ายสินค้า	386.6	4.0	86.3	72.3	67.7	83.2	13.1	-	28.8	24.6	6.6	-	-	-	5. Service workers and sell goods
6. ผู้ปฏิบัติงานที่มีฝีมือในด้านการเกษตร ป่าไม้ และประมง	485.5	5.5	228.3	162.8	45.9	34.7	2.8	-	2.4	2.3	0.9	-	-	-	6. Skilled agricultural forest and fishery workers
7. ช่างฝีมือ และผู้ปฏิบัติงานที่เกี่ยวข้อง	72.9	1.2	21.7	25.0	9.5	9.5	1.7	-	1.8	1.7	1.0	-	-	-	7. Craft and associate professionals
8. ผู้ควบคุมเครื่องจักรโรงงานและเครื่องจักร และผู้ปฏิบัติงานด้านการประกอบ	37.5	-	3.7	12.1	10.0	9.5	0.4	-	0.2	1.6	-	-	-	-	8. Plant and machine controllers and assemblers
9. ผู้ประกอบอาชีพงานพื้นฐาน	87.1	2.3	23.0	35.6	13.8	8.6	0.9	-	1.0	1.5	0.4	-	-	-	9. Elementary occupations
10. คนงานซึ่งมีได้จำแนกไว้ในหมวดอื่น	-	-	-	-	-	-	-	-	-	-	-	-	-	-	10. Workers not classifiable by occupation

I/ รวมอาชีพระยะสั้น I/ Including Short Course Vocational

ตารางที่ 4 จำนวนผู้จ้างทำ จำแนกตามระดับการศึกษาที่สำเร็จ อาชีพ เพศ และเขตการปกครอง ภาคตะวันออกเฉียงเหนือ (ต่อ)
TABLE 4 EMPLOYED PERSONS BY LEVEL OF EDUCATIONAL ATTAINMENT, OCCUPATION, SEX AND AREA, NORTHEASTERN REGION (Contd.)

อาชีพ Occupation	เมืองเทศบาล NON-MUNICIPAL AREA										ไม่ทราบ Others	รวม Total	อาชีพ Occupation
	มัธยมศึกษาตอนปลาย Upper Secondary Level					อุดมศึกษา Higher Level							
	ไม่มีการศึกษา None	ต่ำกว่า ประถมศึกษา Less than Elementary	ประถมศึกษา Elementary	มัธยมศึกษา ตอนต้น Lower Secondary	สามัญ General/ Academic	สายอาชีพ Vocational	สายวิชา- การศึกษา Teacher Training	สายวิชาการ Academic	สายวิชาชีพ Higher Technical Education	สายวิชา- การศึกษา Teacher Training			
ยอดรวม	70.3	2,447.9	2,176.9	1,093.9	749.0	104.0	0.4	264.9	183.5	100.1	-	0.7	TOTAL
ชาย	35.6	1,316.5	1,203.3	661.6	452.1	72.4	0.4	113.8	98.5	36.9	-	-	MALE
1. ผู้จัดการ ข้าราชการระดับอาวุโส และผู้บัญชาการหน่วย	-	27.5	24.9	18.6	36.9	2.7	-	17.3	8.8	2.3	-	-	1. managers, senior officials and Legislators
2. ผู้ประกอบการระดับต่างๆ	1.5	0.8	-	1.2	1.8	0.4	-	24.7	2.3	23.4	-	-	2. Professionals
3. เจ้าหน้าที่เทคนิคและผู้ประกอบการวิชาชีพ ที่เกี่ยวข้องกับด้านต่างๆ	-	2.2	2.4	2.0	7.5	6.8	0.2	21.3	14.3	-	-	-	3. Technicians and associate professionals
4. เสริม	-	-	0.5	0.8	8.5	1.3	-	7.5	2.8	0.6	-	-	4. Clerks
5. พนักงานบริการและผู้จำหน่ายสินค้า	1.4	54.3	65.4	57.7	67.8	11.6	-	18.6	15.2	2.2	-	-	5. Service workers and sell goods
6. ผู้ปฏิบัติงานที่มีฝีมือในด้านการเกษตร ป่าไม้ และประมง	23.0	1,029.1	769.5	368.7	207.3	22.6	-	14.8	25.3	7.2	-	-	6. Skilled agricultural forest and fishery workers
7. ช่างฝีมือ และผู้ปฏิบัติงานที่เกี่ยวข้อง	4.9	101.2	141.1	85.5	48.1	19.4	0.2	6.2	19.3	0.3	-	-	7. Craft and associate professionals
8. ผู้ควบคุมเครื่องจักรโรงงานและเครื่องจักร และผู้ปฏิบัติงานด้านการประกอบ	1.0	34.7	66.8	45.8	36.7	5.8	-	2.8	8.0	1.0	-	-	8. Plant and machine controllers and assemblers
9. ผู้ประกอบอาชีพงานพื้นฐาน	3.9	66.7	132.8	81.4	37.5	1.9	-	0.6	2.5	-	-	-	9. Elementary occupations
10. คนงานซึ่งไม่ได้จำแนกไว้ในหมวดอื่น	-	-	-	-	-	-	-	-	-	-	-	-	10. Workers not classifiable by occupation

1/ รวมอาชีพระยะสั้น 1/ Including Short Course Vocational

ตารางที่ 4 จำนวนผู้จ้างทำ จำแนกตามระดับการศึกษาที่สำเร็จ อาชีพ เพศ และเขตการปกครอง ภาคตะวันออกเฉียงเหนือ (ต่อ)
TABLE 4 EMPLOYED PERSONS BY LEVEL OF EDUCATIONAL ATTAINMENT, OCCUPATION, SEX AND AREA, NORTHEASTERN REGION (Contd.)

ไตรมาสที่ 3/2557 : Quarter 3/2014	เมืองเทศบาล NON-MUNICIPAL AREA											หน่วยเป็นพัน : In Thousands				
	อาชีพ	รวม	ไม่มีการศึกษา	ต่ำกว่าประถมศึกษา	ประถมศึกษา	ประถมศึกษาตอนต้น	มัธยมศึกษาตอนปลาย			อุดมศึกษา			อื่นๆ	ไม่ทราบ	OCCUPATION	
							None	Elementary	Lower Secondary	General/Academic	Vocational					Teacher Training
หญิง	3,200.2	34.7	1,131.4	973.6	432.2	296.9	31.6	151.0	85.0	63.1	-	0.7	-	-	FEMALE	
1. ผู้จัดการ ข้าราชการระดับอาวุโส และผู้บัญชาการหน่วย	36.3	-	3.1	6.0	5.7	6.7	1.3	9.1	2.8	1.7	-	-	-	-	1. managers, senior officials and Legislators	
2. ผู้ประกอบวิชาชีพด้านต่างๆ	111.2	-	-	-	2.9	1.7	2.0	45.0	15.3	44.3	-	-	-	-	2. Professionals	
3. เจ้าหน้าที่เทคนิคและผู้ประกอบวิชาชีพที่เกี่ยวข้องกับด้านต่างๆ	57.9	-	1.2	5.2	2.9	11.4	1.4	24.5	11.2	0.2	-	-	-	-	3. Technicians and associate professionals	
4. เติมน	69.9	-	0.3	0.9	5.1	5.9	1.2	35.2	17.0	4.3	-	-	-	-	4. Clerks	
5. พนักงานบริการและผู้จำหน่ายสินค้า	477.3	3.3	119.3	114.7	88.5	76.7	15.2	28.0	21.8	9.7	-	-	-	0.2	5. Service workers and sell goods	
6. ผู้ปฏิบัติงานที่มีฝีมือในด้านการเกษตร ป่าไม้ และประมง	1,954.1	27.7	879.8	652.7	232.4	136.8	6.8	6.1	10.1	1.4	-	-	-	0.5	6. Skilled agricultural forest and fishery workers	
7. ช่างฝีมือ และผู้ปฏิบัติงานที่เกี่ยวข้อง	152.6	1.9	62.9	47.7	27.1	9.8	1.0	1.2	0.9	0.1	-	-	-	-	7. Craft and associate professionals	
8. ผู้ควบคุมเครื่องจักรโรงงานและเครื่องจักรและผู้ปฏิบัติงานด้านการประกอบ	113.2	0.3	8.6	41.3	28.0	26.5	2.1	-	5.0	1.4	-	-	-	-	8. Plant and machine controllers and assemblers	
9. ผู้ประกอบอาชีพพื้นฐาน	227.8	1.5	56.2	105.1	39.6	21.4	0.8	2.1	0.9	0.1	-	-	-	-	9. Elementary occupations	
10. คนงานซึ่งมิได้จำแนกไว้ในหมวดอื่น	-	-	-	-	-	-	-	-	-	-	-	-	-	-	10. Workers not classifiable by occupation	

I/ รวมอาชีพระยะสั้น I/ Including Short Course Vocational

ตารางที่ 5 จำนวนผู้มีงานทำ จำแนกตามระดับการศึกษาที่สำเร็จ อุตสาหกรรม ภาคตะวันออกเฉียงเหนือ
TABLE 5 EMPLOYED PERSONS BY LEVEL OF EDUCATIONAL ATTAINMENT, INDUSTRY, NORTHEASTERN REGION

อุตสาหกรรม Industry	รวม Total	ไม่มี การศึกษา None	ต่ำกว่า ประถมศึกษา Less than Elementary	ประถมศึกษา Elementary	ประถมศึกษา ตอนต้น Lower Secondary	มัธยมศึกษาตอนปลาย Upper Secondary Level				อุดมศึกษา Higher Level			อื่นๆ Others	ไม่ทราบ Unknown	INDUSTRY
						สาธิต General/	อาชีวศึกษา Academic	อาชีวศึกษา Vocational	อาชีวศึกษา Teacher Training	อาชีวศึกษา Higher Technical Education	อาชีวศึกษา Higher Education				
												สาธิต Academic			
ยอดรวม	10,046.5	93.1	3,223.5	2,856.2	1,482.2	1,110.5	174.2	0.9	576.6	333.6	194.1	-	1.5	TOTAL	
1.เกษตรกรรม การป่าไม้ และการประมง	5,714.9	64.7	2,471.6	1,859.7	757.7	436.9	38.7	-	29.8	44.2	10.6	-	0.9	1. Agriculture, forestry and fishing	
2.การทำเหมืองแร่ และเหมืองหิน	11.6	-	2.9	6.6	1.4	0.3	-	-	-	0.4	-	-	-	2. Mining and quarrying	
3. การผลิต	755.3	5.6	173.0	221.3	153.6	109.1	16.8	0.1	30.8	41.3	3.8	-	-	3. Manufacturing	
4. ไฟฟ้า ก๊าซ ไอน้ำ และระบบปรับอากาศ	22.6	-	0.1	2.2	3.4	2.6	5.1	-	6.2	3.0	0.1	-	-	4. Electricity, gas, steam and air conditioning supply	
5. การจัดการน้ำ การจัดการและการบำบัดน้ำเสีย ของเสีย และสิ่งปฏิกูล	17.9	-	2.2	3.8	5.1	2.2	0.1	-	3.1	1.4	-	-	-	5. Water supply; sewerage, waste management and remediation activities	
6. การก่อสร้าง	509.0	5.5	107.5	224.1	96.5	40.3	12.2	-	7.4	13.5	2.0	-	0.1	6. Construction	
7. การขายส่ง และการขายปลีก การซ่อมยานยนต์	1,293.2	6.2	262.1	276.2	242.9	245.8	50.6	0.6	104.3	93.3	8.6	-	0.6	7. Wholesale and retail trade; repair of motor vehicles and motorcycles	
8. การขนส่ง และสถานที่เก็บสินค้า	95.9	0.2	26.7	27.0	12.7	15.4	2.0	-	5.7	5.2	1.2	-	-	8. Transportation and storage	
9. ที่พักแรมและบริการด้านอาหาร	362.1	5.4	80.2	93.0	75.9	57.8	12.3	-	19.9	15.2	2.5	-	-	9. Accommodation and food service activities	
10. ข้อมูลข่าวสารและการสื่อสาร	19.8	-	0.2	1.4	1.7	3.1	0.5	-	10.8	2.1	0.1	-	-	10. Information and communication	
11. กิจกรรมทางการเงินและการประกันภัย	60.8	-	1.3	2.7	4.8	8.6	2.0	-	30.5	10.1	0.8	-	-	11. Financial and insurance activities	
12. กิจกรรมอสังหาริมทรัพย์	13.8	-	4.3	1.8	2.4	2.7	0.2	-	1.7	0.7	-	-	-	12. Real estate activities	
13. กิจกรรมทางวิชาชีพ วิทยาศาสตร์ และเทคนิค	24.6	0.4	2.2	0.6	3.7	3.7	0.1	-	10.9	1.5	1.5	-	-	13. Professional, scientific and technical activities	
14. กิจกรรมการบริหารและการสนับสนุน	33.7	2.2	4.4	7.5	6.8	5.8	0.8	-	4.2	1.8	0.3	-	-	14. Administrative and support service activities	
15. การบริหารราชการ การป้องกันประเทศ การประกันสังคม	448.8	-	37.8	48.8	42.7	90.6	20.6	0.3	150.2	38.6	19.2	-	-	15. Public administration and defence; compulsory social security	
16. การศึกษา	303.6	-	6.6	10.3	20.9	13.2	1.0	-	111.0	7.8	132.8	-	-	16. Education	
17. กิจกรรมด้านสุขภาพและงานสังคมสงเคราะห์	166.0	0.1	11.2	8.0	9.3	38.3	3.7	-	42.4	42.6	10.3	-	-	17. Human health and social work activities	
18. ศิลปะ ความบันเทิง และนันทนาการ	46.6	1.7	6.2	16.0	8.4	6.9	1.3	-	2.3	3.6	0.2	-	-	18. Arts, entertainment and recreation	
19. กิจกรรมบริการด้านอื่น ๆ	122.1	0.6	16.1	34.1	29.1	25.5	5.8	-	5.4	5.4	0.1	-	-	19. Other service activities	
20. กิจกรรมการจ้างงานในครัวเรือนส่วนบุคคล การผลิตสินค้าและบริการที่ตนเองเพื่อใช้ในชีวิตประจำวัน	24.3	0.6	7.1	11.3	3.2	1.8	0.3	-	-	-	0.1	-	-	20. Activities of households as employers; undifferentiated goods and services-producing activities of households for own use	
21. กิจกรรมขององค์กรระหว่างประเทศ	-	-	-	-	-	-	-	-	-	-	-	-	-	21. Activities of extraterritorial organizations and bodies	
22. ไม่ทราบ	-	-	-	-	-	-	-	-	-	-	-	-	-	22. Unknown	

1/ รวมอาชีพระยะสั้น 1/ Including Short Course Vocational

ตารางที่ 5 จำนวนผู้จ้างงาน จำแนกตามระดับการศึกษาที่สำคัญ อุตสาหกรรม และเพศ ภาคตะวันออกเฉียงเหนือ

TABLE 5 EMPLOYED PERSONS BY LEVEL OF EDUCATIONAL ATTAINMENT, INDUSTRY AND SEX, NORTHEASTERN REGION

อุตสาหกรรม Industry	รวม Total	ไม่มี การศึกษา None	ต่ำกว่า ประถมศึกษา Less than Elementary	ประถมศึกษา Elementary	มัธยมศึกษา ตอนต้น Lower Secondary	มัธยมศึกษาตอนปลาย Upper Secondary Level				/	ไม่ทราบ Unknown	INDUSTRY		
						สามัญ General/ Academic	สายอาชีพ Vocational	สายวิชา- การศึกษา Teacher Training	สายวิชา- การศึกษา Teacher Training				อุดมศึกษา Higher Level	
													สายวิชาชีพ Technical Education	สายวิชา- การศึกษา Teacher Training
ชาย	5,511.2	44.9	1,724.2	1,567.5	893.7	647.7	117.3	0.9	269.5	177.1	67.6	MALE		
1. เกษตรกรรม ปลูกไม้ผล และกรปลูกยาง	3,197.4	30.1	1,341.2	1,002.1	471.6	262.1	29.1	-	20.2	32.0	8.6	1. Agriculture, forestry and fishing		
2. การทำเหมืองแร่ และเหมืองหิน	7.9	-	1.4	4.9	1.2	0.3	-	-	-	0.1	-	2. Mining and quarrying		
3. การผลิต	342.1	2.1	77.3	90.5	69.0	49.6	11.3	0.1	15.6	25.8	0.8	3. Manufacturing		
4. ไฟฟ้า ก๊าซ ไอน้ำ และระบบปรับอากาศ	20.3	-	0.1	2.2	2.8	2.6	4.9	-	5.1	2.6	0.1	4. Electricity, gas, steam and air conditioning supply		
5. การจัดการน้ำ การจัดการและกรบำบัดน้ำเสีย ของเสีย และสิ่งปฏิกูล	13.5	-	2.1	2.5	5.1	1.9	0.1	-	0.6	1.4	-	5. Water supply, sewerage, waste management and remediation activities		
6. การก่อสร้าง	451.8	5.1	94.5	192.1	88.7	38.7	12.2	-	6.5	12.0	2.0	6. Construction		
7. การขนส่ง และการขายปลีก การซ่อมยานยนต์	646.6	2.4	103.3	147.0	140.6	132.0	27.0	0.6	40.6	49.0	3.7	7. Wholesale and retail trade; repair of motor vehicles and motorcycles		
8. การขนส่ง และยานยนต์ส่วนบุคคล	81.7	0.2	24.7	24.1	10.9	13.0	1.8	-	3.3	2.6	1.0	8. Transportation and storage		
9. ที่พักแรมและภัตตาคาร	116.8	1.1	21.2	27.2	28.0	20.6	5.2	-	7.1	5.0	1.3	9. Accommodation and food service activities		
10. ข้อมูลข่าวสารและการสื่อสาร	13.0	-	0.2	1.4	0.2	2.8	-	-	6.9	1.7	-	10. Information and communication		
11. กิจกรรมทางการเงินและการประกันภัย	29.2	-	0.4	1.1	3.4	4.6	0.9	-	13.3	5.1	0.5	11. Financial and insurance activities		
12. กิจกรรมอสังหาริมทรัพย์	4.9	-	1.2	0.2	0.1	2.2	-	-	0.9	0.2	-	12. Real estate activities		
13. กิจกรรมทางวิชาชีพ วิทยาศาสตร์ และเทคโนโลยี	16.8	-	1.8	0.6	3.1	2.9	0.1	-	7.2	0.9	0.4	13. Professional, scientific and technical activities		
14. กิจกรรมการบริหารและการบริการสังคม	16.1	2.2	3.3	3.3	1.4	2.9	0.5	-	1.2	1.1	0.3	14. Administrative and support service activities		
15. การบริหารราชการ การป้องกันประเทศ การประมงในทะเล	307.8	-	33.9	41.2	36.0	76.0	19.3	0.3	77.1	20.0	4.1	15. Public administration and defence; compulsory social security		
16. การศึกษา	127.2	-	2.4	3.2	12.6	8.6	0.4	-	51.6	4.7	43.7	16. Education		
17. กิจกรรมด้านสุขภาพและงานสังคมสงเคราะห์	40.1	-	1.2	0.5	4.7	12.2	2.3	-	9.9	8.5	0.9	17. Human health and social work activities		
18. ศิลปะ ความบันเทิง และนันทนาการ	23.4	1.7	3.1	5.8	3.3	4.4	0.5	-	1.4	3.0	0.2	18. Arts, entertainment and recreation		
19. กิจกรรมบริการด้านอื่น ๆ	49.0	0.3	9.7	14.4	10.3	10.0	1.6	-	1.1	1.5	0.1	19. Other service activities		
20. กิจกรรมการจ้างงานในครัวเรือนส่วนบุคคล การผลิตสินค้าและบริการที่ขึ้นของใช้ในครัวเรือน	5.8	-	1.3	3.3	0.8	0.4	-	-	-	-	-	20. Activities of households as employers; undifferentiated goods and services-producing activities of households for own use		
21. กิจกรรมขององค์กรระหว่างประเทศ	-	-	-	-	-	-	-	-	-	-	-	21. Activities of extraterritorial organizations and bodies		
22. ไม่ทราบ	-	-	-	-	-	-	-	-	-	-	-	22. Unknown		
หญิง	4,535.2	48.1	1,499.3	1,288.8	588.5	462.8	57.0	-	307.1	156.5	126.5	FEMALE		
1. เกษตรกรรม ปลูกไม้ผล และกรปลูกยาง	2,517.5	34.7	1,130.4	857.6	286.1	174.8	9.6	-	9.6	12.2	2.1	1. Agriculture, forestry and fishing		
2. การทำเหมืองแร่ และเหมืองหิน	3.7	-	1.5	1.7	0.2	-	-	-	-	0.3	-	2. Mining and quarrying		
3. การผลิต	413.3	3.6	95.7	130.8	84.6	59.4	5.5	-	15.2	15.5	3.0	3. Manufacturing		
4. ไฟฟ้า ก๊าซ ไอน้ำ และระบบปรับอากาศ	2.3	-	-	-	0.6	-	0.1	-	1.2	0.4	-	4. Electricity, gas, steam and air conditioning supply		
5. การจัดการน้ำ การจัดการและกรบำบัดน้ำเสีย ของเสีย และสิ่งปฏิกูล	4.4	-	0.1	1.4	-	0.3	-	-	2.5	-	-	5. Water supply, sewerage, waste management and remediation activities		
6. การก่อสร้าง	57.2	0.4	13.0	32.0	7.8	1.6	-	-	0.9	1.5	-	6. Construction		
7. การขนส่ง และการขายปลีก การซ่อมยานยนต์	646.6	3.9	158.8	129.1	102.3	113.8	23.6	-	63.7	46.3	4.9	7. Wholesale and retail trade; repair of motor vehicles and motorcycles		
8. การขนส่ง และยานยนต์ส่วนบุคคล	14.2	-	2.0	2.9	1.8	2.3	0.2	-	2.4	2.5	0.1	8. Transportation and storage		
9. ที่พักแรมและภัตตาคาร	245.3	4.3	59.0	65.8	47.9	37.2	7.1	-	12.8	10.2	1.1	9. Accommodation and food service activities		
10. ข้อมูลข่าวสารและการสื่อสาร	6.8	-	-	-	1.5	0.4	0.5	-	4.0	0.4	0.1	10. Information and communication		
11. กิจกรรมทางการเงินและการประกันภัย	31.6	-	0.8	1.7	1.4	4.1	1.1	-	17.2	5.0	0.3	11. Financial and insurance activities		
12. กิจกรรมอสังหาริมทรัพย์	8.9	-	3.1	1.5	2.3	0.5	0.2	-	0.8	0.5	-	12. Real estate activities		
13. กิจกรรมทางวิชาชีพ วิทยาศาสตร์ และเทคโนโลยี	7.8	0.4	1.1	0.6	0.6	0.8	-	-	3.8	0.6	1.1	13. Professional, scientific and technical activities		
14. กิจกรรมการบริหารและการบริการสังคม	17.7	-	1.1	4.1	5.4	2.9	0.3	-	3.1	0.7	-	14. Administrative and support service activities		
15. การบริหารราชการ การป้องกันประเทศ การประมงในทะเล	141.0	-	3.9	7.7	6.7	14.6	1.3	-	73.1	18.7	15.1	15. Public administration and defence; compulsory social security		
16. การศึกษา	176.4	-	4.1	7.1	8.4	4.6	0.6	-	59.4	3.1	89.0	16. Education		
17. กิจกรรมด้านสุขภาพและงานสังคมสงเคราะห์	125.8	0.1	10.0	7.5	4.7	26.1	1.5	-	32.5	34.1	9.5	17. Human health and social work activities		
18. ศิลปะ ความบันเทิง และนันทนาการ	23.2	-	3.2	10.2	5.1	6.8	-	-	0.9	0.5	-	18. Arts, entertainment and recreation		
19. กิจกรรมบริการด้านอื่น ๆ	73.1	0.3	6.4	19.7	18.8	15.5	4.3	-	4.4	3.9	-	19. Other service activities		
20. กิจกรรมการจ้างงานในครัวเรือนส่วนบุคคล การผลิตสินค้าและบริการที่ขึ้นของใช้ในครัวเรือน	18.5	0.6	5.8	8.0	2.4	1.4	0.3	-	-	-	0.1	20. Activities of households as employers; undifferentiated goods and services-producing activities of households for own use		
21. กิจกรรมขององค์กรระหว่างประเทศ	-	-	-	-	-	-	-	-	-	-	-	21. Activities of extraterritorial organizations and bodies		
22. ไม่ทราบ	-	-	-	-	-	-	-	-	-	-	-	22. Unknown		

/ รวมอาชีพระยะสั้น / Including Short Course Vocational

ตารางที่ 5 จำนวนผู้มีงานทำ จำแนกตามชั้นการศึกษาที่สำเร็จ อุตสาหกรรม เพศ และเขตการปกครอง ภาคตะวันออกเฉียงเหนือ (ต่อ)

TABLE 5 EMPLOYED PERSONS BY LEVEL OF EDUCATIONAL ATTAINMENT, INDUSTRY, SEX AND AREA, NORTHEASTERN REGION (Contd.)

โมณฑะนคดล MUNICIPAL AREA

หน่วยเป็นพัน : In Thousands

อุตสาหกรรม	รวม	ไม่มี การศึกษา	ต่ำกว่า ประถมศึกษา Less than Elementary	ประถมศึกษา Elementary	มัธยมศึกษา ต่ำตอนต้น Lower Secondary	มัธยมศึกษาตอนปลาย Upper Secondary Level			อุดมศึกษา Higher Level			อื่นๆ Others	ไม่ทราบ Unknown	INDUSTRY
						มัธยมศึกษา General/Academic	สายอาชีพ Vocational	สายวิชาชีพ Teacher Training	สายอาชีพ Academic	สายวิชาชีพ Higher Technical Education	สายวิชาชีพ Teacher Training			
Total	2,855.0	22.7	775.6	679.3	388.4	361.5	70.2	0.5	311.8	150.1	94.0	-	0.9	TOTAL
ชาย	1,520.0	9.3	407.7	364.1	232.1	195.7	44.9	0.5	155.7	78.6	30.7	-	0.9	MALE
1 เกษตรกรรม การป่าไม้ และการประมง	626.2	4.7	279.9	192.9	85.1	44.7	5.1	-	4.9	6.2	2.4	-	0.4	1. Agriculture, forestry and fishing
2. การทำเหมืองแร่ และเหมืองหิน	1.6	-	0.7	0.1	0.6	0.1	-	-	-	0.1	-	-	-	2. Mining and quarrying
3. การผลิต	112.1	1.1	22.7	27.9	23.4	17.1	4.1	0.1	5.7	9.3	0.8	-	-	3. Manufacturing
4. ไฟฟ้า ก๊าซ ไอน้ำ และระบบปรับอากาศ	9.6	-	0.1	0.1	0.8	0.2	2.6	-	4.0	1.8	0.1	-	-	4. Electricity, gas, steam and air conditioning supply
5. การจัดหา น้ำ การจัดการและบำบัดน้ำเสีย ของเสีย และสิ่งปฏิกูล	3.3	-	0.3	0.7	0.5	0.7	0.1	-	0.6	0.3	-	-	-	5. Water supply, sewerage, waste management and remediation activities
6. การก่อสร้าง	120.8	0.8	24.7	51.5	22.0	9.7	3.3	-	4.2	4.3	0.2	-	0.1	6. Construction
7. การขายส่ง และการขายปลีก การซ่อมยานยนต์	266.9	1.2	41.8	45.8	49.3	59.2	13.2	0.4	25.4	27.6	2.7	-	0.4	7. Wholesale and retail trade; repair of motor vehicles and motorcycles
8. การขนส่ง และสถานที่เก็บสินค้า	29.2	0.2	9.1	7.1	3.7	3.2	1.8	-	3.0	1.2	0.1	-	-	8. Transportation and storage
9. ที่พักแรมและบริการด้านอาหาร	62.0	0.9	9.5	13.3	14.5	12.0	2.5	-	4.6	3.5	1.3	-	-	9. Accommodation and food service activities
10. ซ่อมยานพาหนะและการสื่อสาร	6.3	-	0.2	1.4	0.2	1.6	-	-	2.4	0.6	-	-	-	10. Information and communication
11. กิจกรรมทางการเงินและการประกันภัย	14.6	-	0.3	0.6	2.5	1.5	0.9	-	6.4	1.9	0.5	-	-	11. Financial and insurance activities
12. กิจกรรมอสังหาริมทรัพย์	3.5	-	0.8	-	0.1	1.5	-	-	0.9	0.2	-	-	-	12. Real estate activities
13. กิจกรรมทางวิชาชีพ วิทยาศาสตร์ และเทคโนโลยี	9.7	-	0.4	0.6	0.9	0.9	0.1	-	5.6	0.9	0.4	-	-	13. Professional, scientific and technical activities
14. กิจกรรมการบริหารและการบริการสนับสนุน	9.7	-	1.0	2.2	1.4	2.9	0.5	-	1.2	0.3	0.3	-	-	14. Administrative and support service activities
15. การบริหารราชการ การป้องกันประเทศ การประกันสังคม	130.5	-	9.2	13.1	14.9	24.8	8.7	0.1	45.8	11.1	2.8	-	-	15. Public administration and defence; compulsory social security
16. การศึกษา	64.1	-	1.3	1.1	4.1	3.7	0.3	-	34.1	1.4	18.0	-	-	16. Education
17. กิจกรรมด้านสุขภาพและงานสังคมสงเคราะห์	20.2	-	0.8	0.3	2.3	5.3	0.5	-	5.1	5.2	0.9	-	-	17. Human health and social work activities
18. ศิลปะ ความบันเทิง และนันทนาการ	8.3	0.2	0.6	1.2	0.9	2.0	0.5	-	0.8	1.9	0.2	-	-	18. Arts, entertainment and recreation
19. กิจกรรมบริการด้านอื่น ๆ	19.2	0.3	3.6	4.1	4.2	4.1	0.8	-	1.1	1.0	0.1	-	-	19. Other service activities
20. กิจกรรมการจ้างงานในครัวเรือนส่วนบุคคล	2.2	-	0.7	0.4	0.8	0.4	-	-	-	-	-	-	-	20. Activities of households as employers; undifferentiated goods and services-producing activities of households for own use
การตัดสินใจและกิจการที่เชื่อมโยงที่ใช้ในครัวเรือน	-	-	-	-	-	-	-	-	-	-	-	-	-	21. Activities of extraterritorial organizations and bodies
21. กิจกรรมขององค์กรระหว่างประเทศ	-	-	-	-	-	-	-	-	-	-	-	-	-	22. Unknown
22. ไม่ทราบ	-	-	-	-	-	-	-	-	-	-	-	-	-	

/ รวมอาชีพระยะสั้น / Including Short Course Vocational

ตารางที่ 5 จำนวนผู้จ้างทำ จำนวนตามชั้นการศึกษาที่สำเร็จ อุตสาหกรรม เพศ และเขตการปกครอง ภาคตะวันออกเฉียงเหนือ (ต่อ)
TABLE 5 EMPLOYED PERSONS BY LEVEL OF EDUCATIONAL ATTAINMENT, INDUSTRY, SEX AND AREA, NORTHEASTERN REGION (Contd.)

ไตรมาสที่ 3/2557 : Quarter 3/2014 หน่วยเป็นพัน : In Thousands

อุตสาหกรรม Industry	รวม Total	ไม่มี การศึกษา None	ต่ำกว่า ประถมศึกษา Less than Elementary	ประถมศึกษา Elementary	มัธยมศึกษา ด้อยกว่า Lower Secondary	มัธยมศึกษาตอนปลาย Upper Secondary Level				อุดมศึกษา Higher Level				อื่นๆ Others	ไม่ทราบ Unknown	INDUSTRY	
						สามัญ General/ Academic	สายอาชีพ Vocational	สายอาชีพ- การศึกษา Teacher Training	สายอาชีพ- การศึกษา Teacher Training	สายอาชีพ Technical Education	สายอาชีพ Higher Education	สายอาชีพ- การศึกษา Teacher Training	สายอาชีพ Higher Technical Education				
																	165.9
หญิง 1.เกษตรกรรม การป่าไม้ และการประมง 2.การทำเหมืองแร่ และเหมืองหิน 3. การผลิต 4. ไฟฟ้า ก๊าซ ไอน้ำและระบบปรับอากาศ 5. การจัดหา การจัดการและการบำบัดน้ำเสีย ของเสีย และสิ่งปฏิกูล 6. การก่อสร้าง 7. การขนส่ง และการซ่อมรถ การซ่อมยานยนต์ 8. การขนส่ง และสถานที่เก็บสินค้า 9. ที่พักรวมและบริการด้านอาหาร 10. ซุปเปอร์มาร์เก็ตและการสื่อสาร 11. กิจกรรมทางการเงินและการประกันภัย 12. กิจกรรมอสังหาริมทรัพย์ 13. กิจกรรมทางวิชาชีพ วิทยาศาสตร์ และเทคนิค 14. กิจกรรมการบริหารและการสนับสนุน 15. การบริหารราชการ การป้องกันประเทศ การศึกษา 16. การศึกษา 17. กิจกรรมด้านสุขภาพและงานสังคมสงเคราะห์ 18. ศิลปะ ความบันเทิง และนันทนาการ 19. กิจกรรมบริการด้านอื่นๆ 20. กิจกรรมการจ้างงานในครัวเรือนส่วนบุคคล การผลิตสินค้าและบริการที่ขึ้นเองเพื่อใช้ในครัวเรือน 21. กิจกรรมขององค์กรระหว่างประเทศ 22. ไม่ทราบ	1,335.0	13.4	367.9	315.2	156.3	165.9	25.4	-	156.1	71.5	63.4	-	-	-	-	FEMALE	
ชาย 1.เกษตรกรรม การป่าไม้ และการประมง 2.การทำเหมืองแร่ และเหมืองหิน 3. การผลิต 4. ไฟฟ้า ก๊าซ ไอน้ำและระบบปรับอากาศ 5. การจัดหา การจัดการและการบำบัดน้ำเสีย ของเสีย และสิ่งปฏิกูล 6. การก่อสร้าง 7. การขนส่ง และการซ่อมรถ การซ่อมยานยนต์ 8. การขนส่ง และสถานที่เก็บสินค้า 9. ที่พักรวมและบริการด้านอาหาร 10. ซุปเปอร์มาร์เก็ตและการสื่อสาร 11. กิจกรรมทางการเงินและการประกันภัย 12. กิจกรรมอสังหาริมทรัพย์ 13. กิจกรรมทางวิชาชีพ วิทยาศาสตร์ และเทคนิค 14. กิจกรรมการบริหารและการสนับสนุน 15. การบริหารราชการ การป้องกันประเทศ การศึกษา 16. การศึกษา 17. กิจกรรมด้านสุขภาพและงานสังคมสงเคราะห์ 18. ศิลปะ ความบันเทิง และนันทนาการ 19. กิจกรรมบริการด้านอื่นๆ 20. กิจกรรมการจ้างงานในครัวเรือนส่วนบุคคล การผลิตสินค้าและบริการที่ขึ้นเองเพื่อใช้ในครัวเรือน 21. กิจกรรมขององค์กรระหว่างประเทศ 22. ไม่ทราบ	497.6	6.2	232.0	168.5	48.7	33.7	33.7	2.8	-	2.8	2.2	0.7	-	-	-	-	MALE
รวม	1.3	-	0.4	0.7	0.2	-	-	-	-	-	-	-	-	-	-	-	-
รวม	115.6	1.5	23.5	36.3	21.7	20.2	1.9	-	5.8	3.3	1.5	-	-	-	-	-	-
รวม	2.1	-	-	-	0.6	-	0.1	-	1.2	0.1	-	-	-	-	-	-	-
รวม	2.8	-	0.1	-	-	0.1	-	-	2.5	-	-	-	-	-	-	-	-
รวม	18.9	0.3	4.0	10.7	1.8	0.7	-	-	0.9	0.6	-	-	-	-	-	-	-
รวม	262.3	1.8	57.0	43.6	40.6	54.0	11.6	-	28.2	21.5	4.0	-	-	-	-	-	-
รวม	4.8	-	0.6	0.8	0.9	1.4	-	-	0.7	0.4	0.1	-	-	-	-	-	-
รวม	120.9	2.8	28.0	26.2	24.2	21.8	2.8	-	7.9	6.2	1.0	-	-	-	-	-	-
รวม	2.1	-	-	-	0.1	0.4	0.5	-	0.7	0.4	0.1	-	-	-	-	-	-
รวม	20.5	-	0.8	0.8	0.7	2.5	0.9	-	11.8	2.7	0.3	-	-	-	-	-	-
รวม	4.5	-	1.5	0.8	0.8	0.5	0.2	-	0.8	-	-	-	-	-	-	-	-
รวม	5.2	-	-	-	0.4	0.8	-	-	2.8	0.6	0.5	-	-	-	-	-	-
รวม	8.7	-	0.6	1.7	2.3	1.2	0.3	-	1.8	0.7	-	-	-	-	-	-	-
รวม	64.2	-	2.9	3.7	1.4	5.9	1.3	-	34.7	8.2	6.1	-	-	-	-	-	-
รวม	89.4	-	2.2	2.0	1.2	3.5	0.2	-	32.5	1.9	46.0	-	-	-	-	-	-
รวม	58.4	0.1	4.6	1.4	1.4	9.1	0.7	-	17.3	20.8	2.9	-	-	-	-	-	-
รวม	5.6	-	1.0	1.7	0.9	0.9	-	-	0.9	0.1	-	-	-	-	-	-	-
รวม	39.9	0.3	4.9	11.7	7.9	8.7	1.7	-	2.9	1.9	-	-	-	-	-	-	-
รวม	10.3	0.6	3.7	4.6	0.6	0.5	0.3	-	-	-	0.1	-	-	-	-	-	-
รวม	-	-	-	-	-	-	-	-	-	-	-	-	-	-	-	-	-
รวม	-	-	-	-	-	-	-	-	-	-	-	-	-	-	-	-	-

/ / รวมอาชีพระยะสั้น / Including Short Course Vocational

ตารางที่ 5 จำนวนผู้มีงานทำ จำแนกตามชั้นการศึกษาที่สำคัญ อุตสาหกรรม พหุ และเขตการปกครอง ภาคตะวันออกเฉียงเหนือ (ต่อ)

TABLE 5 EMPLOYED PERSONS BY LEVEL OF EDUCATIONAL ATTAINMENT, INDUSTRY, SEX AND AREA, NORTHEASTERN REGION (Contd.)

อุตสาหกรรม	นอกเขตเทศบาล NON-MUNICIPAL AREA												INDUSTRY		
	รวม	ไม่มีการศึกษา	ต่ำกว่าประถมศึกษา	ประถมศึกษา	มัธยมศึกษาตอนต้น	มัธยมศึกษาตอนปลาย			อุดมศึกษา			อื่นๆ		ไม่ทราบ	
						None	Elementary	Secondary	Lower Secondary	General/Academic	Vocational				Teacher Training
ยอดรวม	7,191.5	70.3	2,447.9	2,176.9	1,093.9	749.0	104.0	0.4	264.9	183.5	100.1	-	-	0.7	TOTAL
ชาย	3,991.2	35.6	1,316.5	1,203.3	661.6	452.1	72.4	0.4	113.8	98.5	36.9	-	-	-	MALE
1 ภาคการเกษตร การป่าไม้ และการประมง	2,571.1	25.4	1,061.2	809.3	386.5	217.4	24.0	-	15.4	25.8	6.1	-	-	-	1. Agriculture, forestry and fishing
2. การทำเหมืองแร่ และเหมืองหิน	6.4	-	0.8	4.8	0.6	0.2	-	-	-	-	-	-	-	-	2. Mining and quarrying
3. การผลิต	229.9	0.9	54.6	62.7	45.6	32.5	7.2	-	10.0	16.4	-	-	-	-	3. Manufacturing
4. ไฟฟ้า ก๊าซ ไอน้ำ และระบบปรับอากาศ	10.6	-	-	2.1	2.0	2.4	2.4	-	1.0	0.8	-	-	-	-	4. Electricity, gas, steam and air conditioning supply
5. การจัดหา การจัดการ และการบำบัดน้ำเสีย ของเสีย และสิ่งไม่พึงประสงค์	10.3	-	1.7	1.7	4.6	1.2	-	-	-	1.0	-	-	-	-	5. Water supply; sewerage, waste management and remediation activities
6. การก่อสร้าง	331.0	4.3	69.8	140.7	66.7	29.0	9.0	-	2.3	7.7	1.8	-	-	-	6. Construction
7. การขนส่ง และการขายปลีก การซ่อมยานยนต์	379.7	1.2	61.6	101.2	91.3	72.8	13.8	0.2	15.2	21.4	1.0	-	-	-	7. Wholesale and retail trade; repair of motor vehicles and motorcycles
8. การขนส่ง และสถานที่เก็บสินค้า	52.5	-	15.6	17.0	7.2	9.8	-	-	0.3	1.5	1.0	-	-	-	8. Transportation and storage
9. ที่พักแรมและบริการด้านอาหาร	54.8	0.2	11.7	13.9	13.5	8.6	2.7	-	2.5	1.5	-	-	-	-	9. Accommodation and food service activities
10. ข้อมูลข่าวสารและการสื่อสาร	6.8	-	-	-	-	1.2	-	-	4.5	1.1	-	-	-	-	10. Information and communication
11. กิจกรรมทางการเงินและการประกันภัย	14.6	-	0.1	0.5	0.9	3.1	-	-	6.8	3.2	-	-	-	-	11. Financial and insurance activities
12. กิจกรรมอสังหาริมทรัพย์	1.4	-	0.4	0.2	-	0.7	-	-	-	-	-	-	-	-	12. Real estate activities
13. กิจกรรมทางวิชาชีพ วิทยาศาสตร์ และเทคนิค	7.1	-	1.4	-	2.1	2.0	-	-	1.6	-	-	-	-	-	13. Professional, scientific and technical activities
14. กิจกรรมการบริหารและการบริการสนับสนุน	6.4	2.2	2.2	1.2	-	-	-	-	-	0.8	-	-	-	-	14. Administrative and support service activities
15. การบริหารราชการ การป้องกันประเทศ การป้องกันสังคม	177.4	-	24.6	28.0	21.2	51.2	10.7	0.2	31.3	8.9	1.3	-	-	-	15. Public administration and defence; compulsory social security
16. การศึกษา	63.1	-	1.2	2.1	8.5	4.9	0.1	-	17.4	3.3	25.7	-	-	-	16. Education
17. กิจกรรมด้านสุขภาพและงานสังคมสงเคราะห์	19.9	-	0.4	0.2	2.4	6.9	1.8	-	4.8	3.4	-	-	-	-	17. Human health and social work activities
18. ศิลปะ ความบันเทิง และนันทนาการ	15.0	1.5	2.5	4.6	2.4	2.4	-	-	0.6	1.1	-	-	-	-	18. Arts, entertainment and recreation
19. กิจกรรมบริการด้านอื่นๆ	29.7	-	6.1	10.3	6.1	6.0	0.7	-	-	0.6	-	-	-	-	19. Other service activities
20. กิจกรรมการจ้างงานในครัวเรือนส่วนบุคคล การผลิตด้านและบริการที่สร้างขึ้นเองเพื่อใช้ในครัวเรือน	3.6	-	0.7	2.9	-	-	-	-	-	-	-	-	-	-	20. Activities of households as employers; undifferentiated goods and services-producing activities of households for own use
21. กิจกรรมขององค์กรระหว่างประเทศ	-	-	-	-	-	-	-	-	-	-	-	-	-	-	21. Activities of extraterritorial organizations and bodies
22. ไม่ทราบ	-	-	-	-	-	-	-	-	-	-	-	-	-	-	22. Unknown

1/ รวมอาชีพระยะสั้น 1/ Including Short Course Vocational

หน่วยเป็นพัน : In Thousands

ตารางที่ 5 จำนวนผู้จ้างทำ งานตามชั้นการศึกษาที่สำเร็จ อุตสาหกรรม เพศ และเขตการปกครอง ภาคตะวันออกเฉียงเหนือ (ต่อ)
TABLE 5 EMPLOYED PERSONS BY LEVEL OF EDUCATIONAL ATTAINMENT, INDUSTRY, SEX AND AREA, NORTHEASTERN REGION (Contd.)

หน่วยนับ : In Thousands

ไตรมาสที่ 3/2557 : Quarter 3/2014

อุตสาหกรรม Industry	รวม Total	ไม่มี การศึกษา None	ต่ำกว่า ประถมศึกษา Less than Elementary	ประถมศึกษา Elementary	มัธยมศึกษา ตอนต้น Lower Secondary	มัธยมศึกษาตอนปลาย Upper Secondary Level				อุดมศึกษา Higher Level			อื่นๆ Others	ไม่ทราบ Unknown	INDUSTRY
						สถานศึกษา General/ Academic	สาขาวิชา- ศึกษา Vocational	สาขาวิชา- การศึกษา Teacher Training	สาขาวิชา- การศึกษ Academic	สาขาวิชาชีพ Higher Technical Education	สาขาวิชา- การศึกษา Teacher Training				
												296.9			
หญิง	3,200.2	34.7	1,131.4	973.6	432.2	296.9	31.6	151.0	85.0	65.1	-	-	0.7	FEMALE	
1 เกษตรกรรม การป่าไม้ และการประมง	2,019.9	28.5	898.5	689.1	237.5	141.1	6.8	6.8	10.1	1.4	-	-	0.5	1. Agriculture, forestry and fishing	
2. การทำเหมืองแร่ และหิน	2.4	-	1.1	1.0	-	-	-	-	0.3	-	-	-	-	2. Mining and quarrying	
3. การผลิต	297.6	2.1	72.2	94.5	62.8	39.2	3.6	9.4	12.2	1.5	-	-	-	3. Manufacturing	
4. ไฟฟ้า ก๊าซ ไอน้ำและระบบปรับอากาศ	0.3	-	-	-	-	-	-	-	0.3	-	-	-	-	4. Electricity, gas, steam and air conditioning supply	
5. การจัดหา การจัดการและการบำบัดน้ำเสีย ของเสีย และสิ่งปฏิกูล	1.6	-	-	1.4	-	0.2	-	-	-	-	-	-	-	5. Water supply; sewerage, waste management and remediation activities	
6. การก่อสร้าง	38.3	0.1	8.9	21.3	6.1	0.9	-	-	1.0	-	-	-	-	6. Construction	
7. การขายส่ง และการขายปลีก การซ่อมยานยนต์	384.3	2.1	101.8	85.5	61.7	59.8	12.0	35.5	24.8	0.9	-	-	0.2	7. Wholesale and retail trade; repair of motor vehicles and motorcycles	
8. การขนส่ง และสถานที่เก็บสินค้า	9.4	-	1.4	2.1	0.9	0.9	0.2	1.7	2.2	-	-	-	-	8. Transportation and storage	
9. ที่พักแรมและบริการด้านอาหาร	124.4	1.5	30.9	39.6	23.8	15.3	4.3	4.8	4.0	0.1	-	-	-	9. Accommodation and food service activities	
10. ข้อมูลข่าวสารและการสื่อสาร	4.6	-	-	-	1.4	-	-	3.3	-	-	-	-	-	10. Information and communication	
11. กิจกรรมทางการเงินและการประกันภัย	11.1	-	-	0.9	0.7	1.6	0.2	5.4	2.3	-	-	-	-	11. Financial and insurance activities	
12. กิจกรรมอสังหาริมทรัพย์	4.3	-	1.7	0.8	1.5	-	-	-	0.5	-	-	-	-	12. Real estate activities	
13. กิจกรรมทริบิวชีฟ วิทยาศาสตร์ และเทคนิค	2.6	0.4	0.4	-	0.2	-	-	0.9	-	0.6	-	-	-	13. Professional, scientific and technical activities	
14. กิจกรรมการบริหารและการบริการสนับสนุน	9.0	-	0.5	2.4	3.1	1.7	-	1.3	-	-	-	-	-	14. Administrative and support service activities	
15. การบริหารราชการ การป้องกันประเทศ การประกันสังคม	76.8	-	1.0	3.9	5.3	8.7	-	38.3	10.5	9.0	-	-	-	15. Public administration and defence; compulsory social security	
16. การศึกษา	87.0	-	2.0	5.1	7.2	1.1	0.4	26.9	1.3	43.0	-	-	-	16. Education	
17. กิจกรรมด้านสุขภาพและงานสังคมสงเคราะห์	67.5	-	5.4	6.1	3.3	17.0	0.8	15.2	13.3	6.6	-	-	-	17. Human health and social work activities	
18. ศิลปะ ความบันเทิง และนันทนาการ	17.6	-	2.2	8.5	4.2	1.5	0.8	-	0.4	-	-	-	-	18. Arts, entertainment and recreation	
19. กิจกรรมบริการด้านอื่น ๆ	33.2	-	1.5	8.0	10.9	6.8	2.6	1.5	2.0	-	-	-	-	19. Other service activities	
20. กิจกรรมการจ้างงานชั่วคราวหรือส่วนบุคคล การผลิตสินค้าและบริการที่ตนเองเพื่อใช้ในครัวเรือน	8.2	-	2.1	3.4	1.9	0.9	-	-	-	-	-	-	-	20. Activities of households as employers; undifferentiated goods and services-producing activities of households for own use	
21. กิจกรรมขององค์กรระหว่างประเทศ	-	-	-	-	-	-	-	-	-	-	-	-	-	21. Activities of extraterritorial organizations and bodies	
22. ไม่ทราบ	-	-	-	-	-	-	-	-	-	-	-	-	-	22. Unknown	

1/ รวมอาชีพระยะสั้น 1/ Including Short Course Vocational

ตารางที่ 6 จำนวนผู้มีงานทำ จำแนกตามสถานภาพทำงาน อาชีพ ภาคตะวันออกเฉียงเหนือ

TABLE 6 EMPLOYED PERSONS BY WORK STATUS, OCCUPATION, NORTHEASTERN REGION

ไตรมาสที่ 3/2557 : Quarter 3/2014

หน่วยเป็นพัน : In Thousands

อาชีพ	สถานภาพการทำงาน Work Status							TOTAL	OCCUPATION
	รวม	นายจ้าง	ลูกจ้างรัฐบาล	ลูกจ้างเอกชน	ทำงานส่วนตัว	ช่วยธุรกิจครอบครัว	การรวมกลุ่ม		
	Total	Employer	Government Employee	Private Employee	Own Account Worker	Unpaid Family Worker	Members of Producers' Cooperatives		
ยอดรวม	10,046.5	136.4	945.1	1,876.8	4,284.9	2,767.8	35.4	TOTAL	
1. ผู้จัดการ ข้าราชการระดับอาวุโส และผู้บริหารระดับสูง	287.6	59.1	174.0	25.9	21.9	6.3	0.5	1. managers, senior officials and Legislators	
2. ผู้ประกอบอาชีพขั้นต้นต่างๆ	369.6	0.9	316.1	43.0	7.0	2.6	-	2. Professionals	
3. เจ้าหน้าที่เทคนิคและผู้ประกอบวิชาชีพที่เกี่ยวข้องกับด้านต่างๆ	210.2	2.6	102.8	77.8	18.9	8.2	-	3. Technicians and associate professionals	
4. เสมียน	186.6	0.9	102.3	71.9	5.2	6.3	-	4. Clerks	
5. พนักงานบริการและผู้จำหน่ายสินค้า	1,431.6	23.9	136.7	288.1	625.2	355.0	2.8	5. Service workers and sell goods workers	
6. ผู้ปฏิบัติงานที่มีฝีมือในด้านการเกษตร ป่าไม้ และประมง	5,515.3	17.3	12.0	135.7	3,116.2	2,234.1	0.1	6. Skilled agricultural forest and fishery workers	
7. ช่างฝีมือ และผู้ปฏิบัติงานที่เกี่ยวข้อง	853.7	26.9	25.2	423.2	272.6	76.1	29.7	7. Craft and associate professionals	
8. ผู้ควบคุมเครื่องจักรโรงงานและเครื่องจักร และผู้ปฏิบัติงานด้านการประกอบ	439.2	4.3	29.4	291.0	100.4	14.2	-	8. Plant and machine controllers and assemblers	
9. ผู้ประกอบอาชีพพื้นฐาน	752.7	0.5	46.7	520.3	117.7	65.2	2.3	9. Elementary occupations	
10. คนงานซึ่งไม่ได้จำแนกไว้ในหมวดอื่น	-	-	-	-	-	-	-	10. Workers not classifiable by occupation	

ตารางที่ 6 จำนวนผู้มีงานทำ จำแนกตามสถานภาพทำงาน อาชีพ และเพศ ภาคตะวันออกเฉียงเหนือ
TABLE 6 EMPLOYED PERSONS BY WORK STATUS, OCCUPATION AND SEX , NORTHEASTERN REGION

ไตรมาสที่ 3/2557 : Quarter 3/2014

หน่วยเป็นพัน : in Thousands

อาชีพ	สถานภาพการทำงาน Work Status							การรวมกลุ่ม Members of Producers' Cooperatives	OCCUPATION
	รวม	นายจ้าง Employer	ลูกจ้างรัฐบาล Government Employee	ลูกจ้างเอกชน Private Employee	ทำงานส่วนตัว Own Account Worker	ช่วยธุรกิจ ครอบครัว Unpaid Family Worker	การรวมกลุ่ม Members of Producers' Cooperatives		
ชาย	5,511.2	97.9	515.5	1,115.6	2,803.7	951.9	26.7	MALE	
1. ผู้จัดการ ข้าราชการระดับอาวุโส และผู้บริหารระดับสูง	219.9	43.0	143.8	18.3	13.3	0.9	0.5	1. managers, senior officials and Legislators	
2. ผู้ประกอบวิชาชีพด้านต่างๆ	134.5	0.5	111.5	16.1	4.8	1.6	-	2. Professionals	
3. เจ้าหน้าที่เทคนิคและผู้ประกอบวิชาชีพ ที่เกี่ยวข้องกับด้านต่างๆ	106.2	2.0	61.0	29.6	12.3	1.3	-	3. Technicians and associate professionals	
4. เสมียน	52.7	0.5	23.6	24.0	3.9	0.6	-	4. Clerks	
5. พนักงานบริการและผู้จำหน่ายสินค้า	567.7	12.1	88.3	116.3	230.6	120.1	0.4	5. Service workers and sell goods	
6. ผู้ปฏิบัติงานที่มีฝีมือในด้านการเกษตร ป่าไม้ และประมง	3,075.7	11.7	11.0	73.9	2,227.7	751.3	0.1	6. Skilled agricultural forest and fishery workers	
7. ช่างฝีมือ และผู้ปฏิบัติงานที่เกี่ยวข้อง	628.2	25.1	24.8	351.0	160.3	41.5	25.5	7. Craft and associate professionals	
8. ผู้ควบคุมเครื่องจักรโรงงานและเครื่องจักร และผู้ปฏิบัติงานด้านการประกอบ	288.6	2.7	27.7	171.7	79.1	7.5	-	8. Plant and machine controllers and assemblers	
9. ผู้ประกอบอาชีพงานพื้นฐาน	437.9	0.4	24.0	314.6	71.7	27.1	0.2	9. Elementary occupations	
10. คนงานซึ่งมิได้จำแนกไว้ในหมวดอื่น	-	-	-	-	-	-	-	10. Workers not classifiable by occupation	
หญิง	4,535.2	38.5	429.6	761.3	1,481.2	1,816.0	8.7	TOTAL	
1. ผู้จัดการ ข้าราชการระดับอาวุโส และผู้บริหารระดับสูง	67.8	16.0	30.2	7.6	8.6	5.4	-	1. managers, senior officials and Legislators	
2. ผู้ประกอบวิชาชีพด้านต่างๆ	235.1	0.4	204.7	26.8	2.2	1.0	-	2. Professionals	
3. เจ้าหน้าที่เทคนิคและผู้ประกอบวิชาชีพ ที่เกี่ยวข้องกับด้านต่างๆ	104.0	0.7	41.8	48.3	6.5	6.8	-	3. Technicians and associate professionals	
4. เสมียน	133.9	0.5	78.7	47.9	1.2	5.7	-	4. Clerks	
5. พนักงานบริการและผู้จำหน่ายสินค้า	863.9	11.8	48.4	171.7	394.6	235.0	2.4	5. Service workers and sell goods	
6. ผู้ปฏิบัติงานที่มีฝีมือในด้านการเกษตร ป่าไม้ และประมง	2,439.6	5.6	1.0	61.7	888.5	1,482.8	-	6. Skilled agricultural forest and fishery workers	
7. ช่างฝีมือ และผู้ปฏิบัติงานที่เกี่ยวข้อง	225.6	1.8	0.5	72.3	112.2	34.6	4.2	7. Craft and associate professionals	
8. ผู้ควบคุมเครื่องจักรโรงงานและเครื่องจักร และผู้ปฏิบัติงานด้านการประกอบ	150.6	1.6	1.7	119.3	21.3	6.7	-	8. Plant and machine controllers and assemblers	
9. ผู้ประกอบอาชีพงานพื้นฐาน	314.8	0.2	22.7	205.7	46.1	38.1	2.1	9. Elementary occupations	
10. คนงานซึ่งมิได้จำแนกไว้ในหมวดอื่น	-	-	-	-	-	-	-	10. Workers not classifiable by occupation	

ตารางที่ 6 จำนวนผู้ปฏิบัติงาน จำแนกตามสถานภาพทำงาน อาชีพ เพศ และเขตการปกครอง ภาคตะวันออกเฉียงเหนือ (ต่อ)
 TABLE 6 EMPLOYED PERSONS BY WORK STATUS, OCCUPATION, SEX AND AREA, NORTHEASTERN REGION (Contd.)

ไตรมาสที่ 3/2557 : Quarter 3/2014

ในเขตเทศบาล MUNICIPAL AREA

หน่วยเป็นพัน : In Thousands

อาชีพ	สถานภาพการทำงาน Work Status							การรวมกลุ่ม Members of Producers' Cooperatives	OCCUPATION
	รวม	นายจ้าง Employer	ลูกจ้างรัฐบาล Government Employee	ลูกจ้างเอกชน Private Employee	ทำงานส่วนตัว Own Account Worker	ช่วยธุรกิจ ครอบครัว Unpaid Family Worker			
	Total	Employer	Government Employee	Private Employee	Own Account Worker	Unpaid Family Worker	Cooperatives		
ยอดรวม	2,855.0	64.1	438.0	588.7	1,085.0	670.6	8.6	TOTAL	
ชาย	1,520.0	44.1	230.2	342.1	680.4	216.9	6.3	MALE	
1. ผู้จัดการ ข้าราชการระดับอาวุโส และผู้บังคับบัญชา	80.9	22.5	42.3	8.5	6.9	0.4	0.3	1. managers, senior officials and Legislators	
2. ผู้ประกอบวิชาชีพด้านต่างๆ	78.5	0.5	62.7	9.7	4.1	1.6	-	2. Professionals	
3. เจ้าหน้าที่เทคนิคและผู้ประกอบวิชาชีพ ที่เกี่ยวข้องกับด้านต่างๆ	49.4	2.0	30.3	11.8	5.0	0.3	-	3. Technicians and associate professionals	
4. เสมียน	30.7	0.5	11.6	14.8	3.1	0.6	-	4. Clerks	
5. พนักงานบริการและผู้จำหน่ายสินค้า	273.5	7.2	43.5	51.5	115.2	55.8	0.4	5. Service workers and sell goods	
6. ผู้ปฏิบัติงานที่มีฝีมือในด้านการเกษตร ป่าไม้ และประมง	608.3	1.8	2.9	20.1	446.5	137.0	0.1	6. Skilled agricultural forest and fishery workers	
7. ช่างฝีมือ และผู้ปฏิบัติงานที่เกี่ยวข้อง	202.1	8.7	12.7	106.8	55.4	13.1	5.3	7. Craft and associate professionals	
8. ผู้ควบคุมเครื่องจักรโรงงานและเครื่องจักร และผู้ปฏิบัติงานด้านการประกอบ	86.0	0.8	13.4	48.6	21.1	2.1	-	8. Plant and machine controllers and assemblers	
9. ผู้ประกอบอาชีพงานพื้นฐาน	110.7	0.1	10.9	70.4	23.0	6.0	0.2	9. Elementary occupations	
10. คนงานซึ่งมิได้จำแนกไว้ในหมวดอื่น	-	-	-	-	-	-	-	10. Workers not classifiable by occupation	

ตารางที่ 6 จำนวนผู้ปฏิบัติงาน จำแนกตามสถานภาพทำงาน อาชีพ เพศ และเขตการปกครอง ภาคตะวันออกเฉียงเหนือ (ต่อ)
 TABLE 6 EMPLOYED PERSONS BY WORK STATUS, OCCUPATION, SEX AND AREA, NORTHEASTERN REGION (Contd.)

หน่วยเป็นพัน : In Thousands

ไตรมาสที่ 3/2557 : Quarter 3/2014

ในเขตเทศบาล MUNICIPAL AREA

อาชีพ	สถานภาพการทำงาน Work Status						การรวมกลุ่ม Members of Producers' Cooperatives	ช่วยธุรกิจ ครอบครัว Unpaid Family Worker	OCCUPATION
	รวม	นายจ้าง Employer	ลูกจ้างรัฐบาล Government Employee	ลูกจ้างเอกชน Private Employee	ทำงานส่วนตัว Own Account Worker	รวม			
หญิง	1,335.0	19.9	207.8	246.6	404.6	453.8	2.3	TOTAL	
1. ผู้จัดการ ข้าราชการระดับอาวุโส และผู้บัญญัติกฎหมาย	31.4	7.8	13.6	4.4	3.6	2.1	-	1. managers, senior officials and Legislators	
2. ผู้ประกอบวิชาชีพด้านต่างๆ	123.8	0.4	111.8	9.3	1.7	0.6	-	2. Professionals	
3. เจ้าหน้าที่เทคนิคและผู้ประกอบวิชาชีพ ที่เกี่ยวข้องกับด้านต่างๆ	46.1	0.7	17.5	21.9	3.3	2.8	-	3. Technicians and associate professionals	
4. เสมียน	64.1	0.5	36.1	23.5	0.8	3.3	-	4. Clerks	
5. พนักงานบริการและผู้จำหน่ายสินค้า	386.6	7.5	17.1	80.8	162.6	118.4	0.3	5. Service workers and sell goods	
6. ผู้ปฏิบัติงานที่มีฝีมือในด้านการเกษตร ป่าไม้ และประมง	485.5	1.6	0.3	14.9	170.7	298.1	-	6. Skilled agricultural forest and fishery workers	
7. ช่างฝีมือ และผู้ปฏิบัติงานที่เกี่ยวข้อง	72.9	1.6	0.5	18.3	36.6	14.6	1.4	7. Craft and associate professionals	
8. ผู้ควบคุมเครื่องจักรโรงงานและเครื่องจักร และผู้ปฏิบัติงานด้านการประกอบ	37.5	-	0.9	25.3	9.2	2.1	-	8. Plant and machine controllers and assemblers	
9. ผู้ประกอบอาชีพงานพื้นฐาน	87.1	-	10.2	48.3	16.3	11.8	0.5	9. Elementary occupations	
10. คนงานซึ่งมิได้จำแนกไว้ในหมวดอื่น	-	-	-	-	-	-	-	10. Workers not classifiable by occupation	

ตารางที่ 6 จำนวนผู้มีงานทำ จำแนกตามสถานภาพทำงาน อาชีพ เพศ และเขตการปกครอง ภาคตะวันออกเฉียงเหนือ (ต่อ)
TABLE 6 EMPLOYED PERSONS BY WORK STATUS, OCCUPATION, SEX AND AREA, NORTHEASTERN REGION (Contd.)

ไตรมาสที่ 3/2557 : Quarter 3/2014

นอกเขตเทศบาล NON-MUNICIPAL AREA

หน่วยเป็นพัน : In Thousands

อาชีพ	สถานภาพการทำงาน Work Status							OCCUPATION
	รวม	นายจ้าง	ลูกจ้างรัฐบาล	ลูกจ้างเอกชน	ทำงานส่วนตัว	ช่วยธุรกิจครอบครัว	การรวมกลุ่ม	
	Total	Employer	Government Employee	Private Employee	Own Account Worker	Unpaid Family Worker	Members of Producers' Cooperatives	
ยอดรวม	7,191.5	72.4	507.1	1,288.1	3,199.8	2,097.2	26.8	TOTAL
ชาย	3,991.2	53.8	285.2	773.5	2,123.3	735.0	20.4	MALE
1. ผู้จัดการ ข้าราชการระดับอาวุโส และผู้บัญชาการ	138.9	20.5	101.5	9.8	6.4	0.5	0.2	1. managers, senior officials and Legislators
2. ผู้ประกอบวิชาชีพด้านต่างๆ	56.0	-	48.8	6.4	0.8	-	-	2. Professionals
3. เจ้าหน้าที่เทคนิคและผู้ประกอบวิชาชีพที่เกี่ยวข้องกับด้านต่างๆ	56.7	-	30.6	17.8	7.3	1.0	-	3. Technicians and associate professionals
4. เสมียน	22.0	-	12.0	9.2	0.8	-	-	4. Clerks
5. พนักงานบริการและผู้จำหน่ายสินค้า	294.2	4.8	44.8	64.8	115.5	64.3	-	5. Service workers and sell goods
6. ผู้ปฏิบัติงานที่มีฝีมือในด้านการเกษตร ป่าไม้ และประมง	2,467.4	9.9	8.1	53.9	1,781.2	614.3	-	6. Skilled agricultural forest and fishery workers
7. ช่างฝีมือ และผู้ปฏิบัติงานที่เกี่ยวข้อง	426.1	16.4	12.1	244.2	104.9	28.4	20.2	7. Craft and associate professionals
8. ผู้ควบคุมเครื่องจักรโรงงานและเครื่องจักร และผู้ปฏิบัติงานด้านการประกอบ	202.6	1.9	14.3	123.1	58.0	5.4	-	8. Plant and machine controllers and assemblers
9. ผู้ประกอบอาชีพงานพื้นฐาน	327.3	0.2	13.1	244.2	48.6	21.1	-	9. Elementary occupations
10. คนงานซึ่งมิได้จำแนกไว้ในหมวดอื่น	-	-	-	-	-	-	-	10. Workers not classifiable by occupation

ตารางที่ 6 จำนวนผู้มีงานทำ จำแนกตามสถานภาพทำงาน อาชีพ เพศ และเขตการปกครอง ภาคตะวันออกเฉียงเหนือ (ต่อ)
TABLE 6 EMPLOYED PERSONS BY WORK STATUS, OCCUPATION, SEX AND AREA, NORTHEASTERN REGION (Contd.)

ไตรมาสที่ 3/2557 : Quarter 3/2014

นอกเขตเทศบาล NON-MUNICIPAL AREA

หน่วยเป็นพัน : In Thousands

อาชีพ	สถานภาพการทำงาน Work Status							OCCUPATION
	รวม	นายจ้าง	ลูกจ้างรัฐบาล	ลูกจ้างเอกชน	ทำงานส่วนตัว	ช่วยธุรกิจครอบครัว	การรวมกลุ่ม	
	Total	Employer	Government Employee	Private Employee	Own Account Worker	Unpaid Family Worker	Members of Producers' Cooperatives	
หญิง	3,200.2	18.6	221.8	514.7	1,076.5	1,362.2	6.4	TOTAL
1. ผู้จัดการ ข้าราชการระดับอาวุโส และผู้บริหารกฎหมาย	36.3	8.2	16.6	3.2	5.0	3.3	-	1. managers, senior officials and Legislators
2. ผู้ประกอบวิชาชีพด้านต่างๆ	111.2	-	92.9	17.6	0.5	0.4	-	2. Professionals
3. เจ้าหน้าที่เทคนิคและผู้ประกอบวิชาชีพที่เกี่ยวข้องกับด้านต่างๆ	57.9	-	24.3	26.3	3.3	4.0	-	3. Technicians and associate professionals
4. เสมียน	69.9	-	42.6	24.4	0.5	2.4	-	4. Clerks
5. พนักงานบริการและผู้จำหน่ายสินค้า	477.3	4.3	31.3	91.0	232.0	116.6	2.1	5. Service workers and sell goods
6. ผู้ปฏิบัติงานที่มีฝีมือในด้านการเกษตร ป่าไม้ และประมง	1,954.1	4.0	0.8	46.8	717.8	1,184.7	-	6. Skilled agricultural forest and fishery workers
7. ช่างฝีมือ และผู้ปฏิบัติงานที่เกี่ยวข้อง	152.6	0.3	-	54.0	75.7	20.0	2.8	7. Craft and associate professionals
8. ผู้ควบคุมเครื่องจักรโรงงานและเครื่องจักร และผู้ปฏิบัติงานด้านการประกอบ	113.2	1.6	0.9	94.0	12.1	4.7	-	8. Plant and machine controllers and assemblers
9. ผู้ประกอบอาชีพงานพื้นฐาน	227.8	0.2	12.5	157.4	29.8	26.3	1.6	9. Elementary occupations
10. คนงานซึ่งมิได้จำแนกไว้ในหมวดอื่น	-	-	-	-	-	-	-	10. Workers not classifiable by occupation

ตารางที่ 7 จำนวนผู้มีงานทำ จำแนกตามสถานภาพทำงาน อุตสาหกรรม เพศ และเขตการปกครอง ภาคตะวันออกเฉียงเหนือ (ต่อ)
TABLE 7 EMPLOYED PERSONS BY WORK STATUS, INDUSTRY, SEX AND AREA, NORTHEASTERN REGION (Contd.)

ไตรมาสที่ 3/2557 : Quarter: 3/2014

ในเขตเทศบาล MUNICIPAL AREA

หน่วยเป็นพัน : in Thousands

อุตสาหกรรม	สถานภาพการทำงาน Work Status						INDUSTRY
	รวม	นายจ้าง	ลูกจ้างรัฐบาล	ลูกจ้างเอกชน	ทำงานส่วนตัว	ช่วยธุรกิจครอบครัว	
	Total	Employer	Government Employee	Private Employee	Own Account Worker	Unpaid Family Worker	Members of Producers' Cooperatives
ยอดรวม	2,855.0	64.1	438.0	588.7	1,085.0	670.6	8.6
ชาย	1,520.0	44.1	230.2	342.1	680.4	216.9	6.3
1 เกษตรกรรม การป่าไม้ และการประมง	626.2	1.8	0.8	33.2	453.1	137.1	0.2
2.การทำเหมืองแร่ และเหมืองหิน	1.6	-	-	1.6	-	-	-
3. การผลิต	112.1	4.4	0.1	60.5	33.0	13.6	0.6
4. ไฟฟ้า ก๊าซ ไอน้ำและระบบปรับอากาศ	9.6	-	8.8	0.8	-	-	-
5. การจัดหาน้ำ การจัดการและการบำบัดน้ำเสีย ของเสีย และสิ่งปฏิกูล	3.3	0.3	1.8	0.8	0.4	-	-
6. การก่อสร้าง	120.8	15.7	0.2	87.3	9.2	3.2	5.2
7. การขนส่ง และการขายปลีก การซ่อมยานยนต์	266.9	14.8	0.7	98.1	110.4	42.6	0.4
8. การขนส่ง และสถานที่เก็บสินค้า	29.2	0.6	4.3	9.6	14.4	0.4	-
9. ที่พักแรมและบริการด้านอาหาร	62.0	3.1	-	8.9	34.4	15.6	-
10. ข้อมูลข่าวสารและการสื่อสาร	6.3	0.2	1.1	3.3	1.8	-	-
11. กิจกรรมทางการเงินและการประกันภัย	14.6	0.5	2.9	9.8	1.4	0.1	-
12. กิจกรรมอสังหาริมทรัพย์	3.5	-	-	1.4	2.1	0.1	-
13. กิจกรรมทางวิชาชีพ วิทยาศาสตร์ และเทคนิค	9.7	1.4	2.7	1.8	3.7	0.2	-
14. กิจกรรมการบริการและการสนับสนุน	9.7	0.1	0.2	6.8	2.1	0.4	-
15. การบริหารราชการ การป้องกันประเทศ การประกันสังคม	130.5	-	130.5	-	-	-	-
16. การศึกษา	64.1	-	59.6	3.6	0.6	0.3	-
17. กิจกรรมด้านสุขภาพและงานสังคมสงเคราะห์	20.2	0.1	16.0	3.9	0.3	-	-
18. ศิลปะ ความบันเทิง และนันทนาการ	8.3	0.4	0.7	1.9	3.4	2.0	-
19. กิจกรรมบริการด้านอื่น ๆ	19.2	0.8	-	6.8	10.3	1.4	-
20. กิจกรรมการจ้างงานในครัวเรือนส่วนบุคคล การผลิตสินค้าและบริการที่จำหน่ายเพื่อใช้ในครัวเรือน	2.2	-	-	2.2	-	-	-
21. กิจกรรมขององค์การระหว่างประเทศ	-	-	-	-	-	-	-
22. ไม่ทราบ	-	-	-	-	-	-	-

1. Agriculture, forestry and fishing
2. Mining and quarrying
3. Manufacturing
4. Electricity, gas, steam and air conditioning supply
5. Water supply; sewerage, waste management and remediation activities
6. Construction
7. Wholesale and retail trade; repair of motor vehicles and motorcycles
8. Transportation and storage
9. Accommodation and food service activities
10. Information and communication
11. Financial and insurance activities
12. Real estate activities
13. Professional, scientific and technical activities
14. Administrative and support service activities
15. Public administration and defence; compulsory social security
16. Education
17. Human health and social work activities
18. Arts, entertainment and recreation
19. Other service activities
20. Activities of households as employers; undifferentiated goods and services-producing activities of households for own use
21. Activities of extraterritorial organizations and bodies
22. Unknown

ตารางที่ 7 จำนวนผู้มีงานทำ จำแนกตามสถานภาพทำงาน อุตสาหกรรม IWS และเขตการปกครอง ภาคตะวันออกเฉียงเหนือ (ต่อ)
TABLE 7 EMPLOYED PERSONS BY WORK STATUS, INDUSTRY, SEX AND AREA, NORTHEASTERN REGION (Contd.)

ไตรมาสที่ 3/2557 : Quarter: 3/2014

ในเขตเทศบาล MUNICIPAL AREA

หน่วยเป็นพัน : in Thousands

อุตสาหกรรม	สถานภาพการทำงาน Work Status							รวม	INDUSTRY
	นายจ้าง	ลูกจ้างรัฐบาล	ลูกจ้างเอกชน	ทำงานส่วนตัว	ช่วยธุรกิจครอบครัว	การรวมกลุ่ม	Members of Producers' Cooperatives		
	Employer	Government Employee	Private Employee	Own Account Worker	Unpaid Family Worker	Members of Producers' Cooperatives	Total		
หญิง	1,335.0	207.8	246.6	404.6	453.8	2.3		FEMALE	
1. เกษตรกรรม การป่าไม้ และการประมง	497.6	-	27.3	171.7	297.0	-		1. Agriculture, forestry and fishing	
2. การทำเหมืองแร่ และเหมืองหิน	1.3	-	1.3	-	-	-		2. Mining and quarrying	
3. การผลิต	115.6	0.1	51.4	43.6	17.6	1.3		3. Manufacturing	
4. ไฟฟ้า ก๊าซ ไอน้ำ และระบบปรับอากาศ	2.1	2.1	-	-	-	-		4. Electricity, gas, steam and air conditioning supply	
5. การจัดการน้ำ การจัดการและการบำบัดน้ำเสีย ของเสีย และสิ่งปฏิกูล	2.8	2.8	-	-	-	-		5. Water supply; sewerage, waste management and remediation activities	
6. การก่อสร้าง	18.9	-	13.5	0.5	3.7	0.6		6. Construction	
7. การขายส่ง และการขายปลีก การซ่อมยานยนต์	262.3	-	67.5	98.8	88.4	0.4		7. Wholesale and retail trade; repair of motor vehicles and motorcycles	
8. การขนส่ง และสถานที่เก็บสินค้า	4.8	1.1	1.3	1.4	0.7	-		8. Transportation and storage	
9. ที่พักแรมและบริการด้านอาหาร	120.9	4.5	26.6	50.9	37.5	-		9. Accommodation and food service activities	
10. ข้อมูลข่าวสารและการสื่อสาร	2.1	0.1	0.9	0.5	0.4	-		10. Information and communication	
11. กิจกรรมทางการเงินและการประกันภัย	20.5	0.5	12.3	0.7	1.1	-		11. Financial and insurance activities	
12. กิจกรรมอสังหาริมทรัพย์	4.5	0.2	2.3	1.7	0.4	-		12. Real estate activities	
13. กิจกรรมทางวิชาชีพ วิทยาศาสตร์ และเทคนิค	5.2	0.2	2.5	0.1	0.9	-		13. Professional, scientific and technical activities	
14. กิจกรรมการบริหารและการสนับสนุน	8.7	0.4	5.4	1.2	1.7	-		14. Administrative and support service activities	
15. การบริหารราชการ การป้องกันประเทศ การประกันสังคม	64.2	-	-	-	-	-		15. Public administration and defence; compulsory social security	
16. การศึกษา	89.4	1.3	9.7	0.1	0.2	-		16. Education	
17. กิจกรรมด้านสุขภาพและงานสังคมสงเคราะห์	58.4	0.3	6.2	2.2	0.2	-		17. Human health and social work activities	
18. ศิลปะ ความบันเทิง และนันทนาการ	5.6	0.1	1.3	3.2	0.7	-		18. Arts, entertainment and recreation	
19. กิจกรรมบริการด้านอื่น ๆ	39.9	1.0	6.7	28.3	3.6	-		19. Other service activities	
20. กิจกรรมการจ้างงานในครัวเรือนส่วนบุคคล การผลิตสินค้าและบริการที่ดำเนินการเพื่อใช้ในครัวเรือน	10.3	-	10.3	-	-	-		20. Activities of households as employers; undifferentiated goods and services-producing activities of households for own use	
21. กิจกรรมขององค์การระหว่างประเทศ	-	-	-	-	-	-		21. Activities of extraterritorial organizations and bodies	
22. ไม่ทราบ	-	-	-	-	-	-		22. Unknown	

ตารางที่ 7 จำนวนผู้จ้างทำ จำแนกตามสถานภาพทำงาน อุตสาหกรรม เพศ และเขตการปกครอง ภาคตะวันออกเฉียงเหนือ (ต่อ)
TABLE 7 EMPLOYED PERSONS BY WORK STATUS, INDUSTRY, SEX AND AREA, NORTHEASTERN REGION (Contd.)

ไตรมาสที่ 3/2557 : Quarter 3/2014 หน่วยเป็นพัน : In Thousands

อุตสาหกรรม	สถานภาพการทำงาน Work Status										INDUSTRY
	นายจ้าง	ลูกจ้างรัฐบาล	ลูกจ้างเอกชน	ทำงานส่วนตัว	ช่วยธุรกิจครอบครัว	การรวมกลุ่ม					
	Employer	Government Employee	Private Employee	Own Account Worker	Unpaid Family Worker	Members of Producers' Cooperatives					
หญิง	3,200.2	221.8	514.7	1,076.5	1,362.2	6.4	FEMALE				
1 เกษตรกรรม การป่าไม้ และการประมง	2,019.9	1.3	113.1	718.3	1,183.1	-	1. Agriculture, forestry and fishing				
2. การทำเหมืองแร่ และเหมืองหิน	2.4	-	2.4	-	-	-	2. Mining and quarrying				
3. การผลิต	297.6	0.5	176.7	86.0	28.5	2.8	3. Manufacturing				
4. ไฟฟ้า ก๊าซ ไอน้ำและระบบปรับอากาศ	0.3	0.3	-	-	-	-	4. Electricity, gas, steam and air conditioning supply				
5. การจัดการน้ำ การจัดการและการบำบัดน้ำเสีย ของเสีย และสิ่งปฏิกูล	1.6	0.2	0.5	0.3	0.6	-	5. Water supply; sewerage, waste management and remediation activities				
6. การก่อสร้าง	38.3	-	32.6	-	3.3	1.6	6. Construction				
7. การขนส่ง และการขายปลีก การซ่อมยานยนต์	384.3	-	96.6	169.5	109.1	1.4	7. Wholesale and retail trade; repair of motor vehicles and motorcycles				
8. การขนส่ง และสถานที่เก็บสินค้า	9.4	0.2	6.3	1.6	0.5	-	8. Transportation and storage				
9. ที่พักแรมและบริการด้านอาหาร	124.4	1.6	28.2	69.9	24.7	-	9. Accommodation and food service activities				
10. ข้อมูลข่าวสารและการสื่อสาร	4.6	-	4.6	-	-	-	10. Information and communication				
11. กิจกรรมทางการเงินและการประกันภัย	11.1	4.0	4.8	0.8	0.9	0.7	11. Financial and insurance activities				
12. กิจกรรมอสังหาริมทรัพย์	4.3	0.8	3.6	-	-	-	12. Real estate activities				
13. กิจกรรมทางวิชาชีพ วิทยาศาสตร์ และเทคนิค	2.6	1.9	-	0.5	0.2	-	13. Professional, scientific and technical activities				
14. กิจกรรมการบริหารและการสนับสนุน	9.0	-	6.4	0.5	2.1	-	14. Administrative and support service activities				
15. การบริหารราชการ การป้องกันประเทศ การประกันสังคม	76.8	76.8	-	-	-	-	15. Public administration and defence; compulsory social security				
16. การศึกษา	87.0	76.6	9.1	-	1.4	-	16. Education				
17. กิจกรรมด้านสุขภาพและงานสังคมสงเคราะห์	67.5	59.6	7.5	0.5	-	-	17. Human health and social work activities				
18. ศิลปะ ความบันเทิง และนันทนาการ	17.6	-	6.0	5.9	5.7	-	18. Arts, entertainment and recreation				
19. กิจกรรมบริการด้านอื่น ๆ	33.2	0.2	8.1	22.8	2.2	-	19. Other service activities				
20. กิจกรรมการจ้างงานในครัวเรือนส่วนบุคคล การผลิตสินค้าและบริการที่ขึ้นเองเพื่อใช้ในครัวเรือน	8.2	-	8.2	-	-	-	20. Activities of households as employers; undifferentiated goods and services-producing activities of households for own use				
21. กิจกรรมขององค์การระหว่างประเทศ	-	-	-	-	-	-	21. Activities of extraterritorial organizations and bodies				
22. ไม่ทราบ	-	-	-	-	-	-	22. Unknown				

ตารางที่ 8 จำนวนผู้จ้างงานทำ จำแนกตามอาชีพ และอุตสาหกรรม ภาคตะวันออกเฉียงเหนือ
TABLE 8 EMPLOYED PERSONS BY OCCUPATION AND INDUSTRY , NORTHEASTERN REGION

ไตรมาสที่ 3/2557 : Quarter 3/2014

หน่วยเป็นพัน : in Thousands

อาชีพ	อุตสาหกรรม Industry										TOTAL	OCCUPATION		
	รวม เกษตรกรรม การป่าไม้ และการประมง Agriculture	การทำ เหมืองแร่ และเหมืองหิน Mining	การผลิต ไฟฟ้า ก๊าซ ไอน้ำระบบปรับ น้ำเสียและประปา Manufacturing	ไฟฟ้า ก๊าซ จัดการน้ำ บ้าน น้ำเสียและประปา Electricity	ก๊าซ Water supply average, waste	การจัดหน้า น้ำเสียและประปา Construction	การก่อสร้าง Water supply average, waste	การก่อสร้าง Construction	การขายส่ง การขายปลีก whole sale&retail	การขนส่ง และ สถานที่เก็บสินค้า Accommodation and storage			ที่พักแรมและ บริการด้านอาหาร and food service	ข้อมูลข่าวสาร และการสื่อสาร Information communication intermediation
ยอดรวม	10,046.5	5,714.9	11.6	755.3	22.6	17.9	509.0	1,293.2	95.9	362.1	19.8	60.8	TOTAL	
1. ผู้จัดการ ข้าราชการระดับอาวุโส และผู้บริหารระดับสูง	287.6	1.0	0.3	10.8	0.4	1.0	35.9	35.3	2.8	9.8	1.9	9.2	1. managers, senior officials and Legislators	
2. ผู้ประกอบวิชาชีพด้านต่าง ๆ	369.6	2.1	-	7.2	2.8	0.4	0.8	6.8	-	0.9	3.6	3.4	2. Professionals	
3. เจ้าหน้าที่เทคนิคและผู้ประกอบวิชาชีพ ที่เกี่ยวข้องกับด้านต่าง ๆ	210.2	0.7	-	25.8	3.0	2.2	2.7	27.2	2.2	2.8	3.0	23.3	3. Technicians and associate professionals	
4. เสิร์น	186.6	0.1	1.2	13.2	2.0	1.0	1.6	25.2	9.2	2.8	5.3	17.5	4. Clerks	
5. พนักงานบริการและผู้อำนวยการ ค้า	1,431.6	2.1	-	28.7	0.5	0.8	0.2	851.0	1.1	315.8	2.5	2.5	5. Service workers and sell good: workers	
6. ผู้ปฏิบัติงานที่มีฝีมือด้านการเกษตร ป่าไม้ และประมง	5,515.3	5,481.1	-	5.3	0.7	-	2.2	5.6	-	4.8	-	0.2	6. Skilled agricultural forest and workers	
7. ช่างฝีมือ และผู้ปฏิบัติงานที่เกี่ยวข้อง	853.7	1.8	3.2	401.3	10.9	0.6	272.3	121.6	0.6	4.4	3.4	0.4	7. Craft and associate professor and assemblers	
8. ผู้ควบคุมเครื่องจักรโรงงานและเครื่องจักร และผู้ปฏิบัติงานด้านการประกอบ	439.2	34.1	6.0	217.3	1.2	3.0	26.8	43.5	73.5	0.8	-	2.0	8. Plant and machine controlors and assemblers	
9. ผู้ประกอบอาชีพทางพื้นฐาน	752.7	191.8	1.0	45.8	1.2	8.9	166.6	177.0	6.6	20.1	-	2.4	9. Elementary occupations	
10. คนงานซึ่งมิได้จำแนกไว้ในหมวดอื่น	-	-	-	-	-	-	-	-	-	-	-	-	-	10. Workers not classifiable by occ

ตารางที่ 8 จำนวนผู้มีงานทำ จำแนกตามอาชีพ และอุตสาหกรรม ภาคตะวันออกเฉียงเหนือ (ต่อ)

TABLE 8 EMPLOYED PERSONS BY OCCUPATION AND INDUSTRY , NORTHEASTERN REGION (Contd.)

ไตรมาสที่ 3/2557 : Quarter 3/2014

หน่วยเป็นพัน : In Thousands

อาชีพ	อุตสาหกรรม (ต่อ) Industry (Contd.)										OCCUPATION	
	กิจกรรม วิชาการทางวิชาชีพ	การบริหารสนับสนุน	การบริหารราชการ	การศึกษา	กิจกรรมด้านสุขภาพ	ศิลปะ ความบันเทิงบริการด้านอื่นๆ	งานในครัวเรือน	กิจกรรมของ	ไม่ทราบ	กิจกรรมของ		
อสังหาริมทรัพย์	วิชาชีพและเทคนิค	วิชาชีพและเทคนิค	ป้องกันประเทศ	ป้องกันประเทศ	ป้องกันประเทศ	ป้องกันประเทศ	ป้องกันประเทศ	ป้องกันประเทศ	ป้องกันประเทศ	ป้องกันประเทศ	ป้องกันประเทศ	
Real estate	Professional/scientific	Professional/scientific	Administrative	Public admin-	Education	Health and	Art	Other service	Activities of	household	Extra-Unknown	
activities	technical activities	support service activities	listration	defence	social work	entertainment	household	territorial				
ยอดรวม	13.8	24.6	33.7	448.8	303.6	166.0	46.6	122.1	24.3	-	-	TOTAL
1. ผู้จัดการ ข้าราชการระดับอาวุโส และผู้บริหารระดับสูง	1.8	0.9	0.6	152.2	17.3	3.0	1.1	2.3	-	-	-	1. managers, senior officials
2. ผู้ประกอบวิชาชีพด้านต่างๆ	-	6.1	0.1	57.4	216.5	53.7	7.0	0.9	-	-	-	2. Professionals
3. เจ้าหน้าที่เทคนิคและผู้ประกอบวิชาชีพที่เกี่ยวข้องกับด้านต่างๆ	2.7	7.0	1.0	56.5	7.0	33.5	5.0	4.8	-	-	-	3. Technicians and associate professionals
4. เสรียน	0.3	1.6	12.3	67.4	12.0	11.7	0.5	1.7	-	-	-	4. Clerks
5. พนักงานบริการและผู้จำหน่ายสินค้า	7.1	0.5	5.0	58.3	38.5	46.2	3.6	56.8	10.3	-	-	5. Service workers and sell goods
6. ผู้ปฏิบัติงานที่มีฝีมือด้านการเกษตร ป่าไม้ และประมง	0.4	1.3	3.2	3.7	4.9	0.1	0.5	0.2	1.1	-	-	6. Skilled agricultural forest and fishery workers
7. ช่างฝีมือ และผู้ปฏิบัติงานที่เกี่ยวข้อง	-	2.9	0.5	8.9	0.9	4.3	0.4	15.5	-	-	-	7. Craft and associate professionals
8. ผู้ควบคุมเครื่องจักรโรงงานและเครื่องจักร และผู้ปฏิบัติงานด้านการประกอบ	0.2	1.7	0.5	19.1	2.0	5.7	-	1.0	1.0	-	-	8. Plant and machine controllers and assemblers
9. ผู้ประกอบอาชีพพื้นฐาน	1.2	2.7	10.5	25.3	4.6	7.9	28.5	38.8	12.0	-	-	9. Elementary occupations
10. คนงานซึ่งมิได้จำแนกไว้ในหมวดอื่น	-	-	-	-	-	-	-	-	-	-	-	10. Workers not classifiable by occupation

อาชีพ	อุตสาหกรรม Industry										กิจการการเงินและ ประกันภัย Financial	OCCUPATION	
	รวม Total	เกษตรกรรม การป่าไม้ และการประมง Agriculture	การทำ เหมืองแร่ และพลังงาน Mining	การผลิต Manufacturing	ไฟฟ้า ก๊าซ ไอน้ำระบบรับ อากาศ Electricity	จัดหา น้ำ ป่าต้นน้ำเสีย และประปา Water supply sewerage, waste	การก่อสร้าง Construction	การขายปลีก การขายส่ง การซ่อมยานยนต์ whole sale&retail	การขนส่ง และ สถานที่เก็บสินค้า Transportation and storage	ที่พักแรมและ บริการด้านอาหาร Accommodation and food service			ข้อมูลข่าวสาร และการสื่อสาร Information
ชาย													MALE
1. ผู้จัดการ ข้าราชการระดับอาวุโส และผู้บัญชาการหน่วย และผู้บริหารบริหาร	5,511.2	3,197.4	7.9	342.1	20.3	13.5	451.8	646.6	81.7	116.8	13.0	29.2	1. managers, senior officials and Legislators
2. ผู้ประกอบวิชาชีพด้านต่างๆ	219.9	1.0	-	7.5	0.2	0.5	31.9	18.7	1.3	4.2	1.5	7.2	2. Professionals
3. เจ้าหน้าที่เทคนิคและผู้ประกอบวิชาชีพ ที่เกี่ยวข้องกับด้านต่างๆ	134.5	1.7	-	2.4	2.5	-	0.8	1.9	-	0.8	3.2	1.9	3. Technicians and associate professionals
4. เสมียน	106.2	-	-	16.7	2.9	1.3	2.6	6.9	1.0	0.8	2.2	9.3	4. Clerks
5. พนักงานบริการและผู้จำหน่ายสินค้า	52.7	-	0.6	2.5	0.3	0.3	0.9	11.0	4.6	0.3	0.5	7.2	5. Service workers and sell goods
6. ผู้ปฏิบัติงานที่มีชื่อในด้านเกษตร ป่าไม้ และประมง	567.7	1.9	-	13.3	0.5	0.8	-	335.6	0.5	101.2	2.2	0.7	6. Skilled agricultural forest and fishery workers
7. ช่างฝีมือ และผู้ปฏิบัติงานที่เกี่ยวข้อง	3,075.7	3,051.2	-	4.5	0.7	-	1.1	2.0	-	3.1	-	-	7. Craft- and associate professionals
8. ผู้ควบคุมเครื่องจักรโรงงานและเครื่องจักร และผู้ปฏิบัติงานด้านการประกอบ	628.2	1.2	1.5	197.6	10.9	0.6	265.9	114.3	0.6	1.7	3.4	0.4	8. Plant and machine controllers and assemblers
9. ผู้ประกอบอาชีพเพนที่ฐาน	288.6	33.7	5.6	76.7	1.2	3.0	26.8	42.4	68.8	0.8	-	2.0	9. Elementary occupations
10. คนงานซึ่งมีได้จำแนกไว้ในหมวดอื่น	437.9	106.7	0.3	20.9	1.2	7.1	121.8	114.0	5.0	4.1	-	0.6	10. Workers not classifiable by occupation
หญิง													FEMALE
1. ผู้จัดการ ข้าราชการระดับอาวุโส และผู้บัญชาการหน่วย และผู้บริหารบริหาร	4,535.2	2,517.5	3.7	413.3	2.3	4.4	57.2	646.6	14.2	245.3	6.8	31.6	1. managers, senior officials and Legislators
2. ผู้ประกอบวิชาชีพด้านต่างๆ	67.8	-	0.3	3.3	0.2	0.5	3.9	16.6	1.5	5.6	0.4	2.1	2. Professionals
3. เจ้าหน้าที่เทคนิคและผู้ประกอบวิชาชีพ ที่เกี่ยวข้องกับด้านต่างๆ	235.1	0.5	-	4.8	0.3	0.4	-	4.9	-	0.1	0.4	1.5	3. Technicians and associate professionals
4. เสมียน	104.0	0.7	-	9.1	0.1	1.0	0.1	20.4	1.2	2.0	0.8	14.0	4. Clerks
5. พนักงานบริการและผู้จำหน่ายสินค้า	133.9	0.1	0.6	10.7	1.7	0.8	0.7	14.2	4.6	2.5	4.8	10.3	5. Service workers and sell goods
6. ผู้ปฏิบัติงานที่มีชื่อในด้านเกษตร ป่าไม้ และประมง	863.9	0.2	-	15.5	-	-	0.2	515.4	0.7	214.7	0.3	1.8	6. Skilled agricultural forest and fishery workers
7. ช่างฝีมือ และผู้ปฏิบัติงานที่เกี่ยวข้อง	2,439.6	2,429.9	-	0.8	-	-	1.1	3.6	-	1.7	-	0.2	7. Craft- and associate professionals
8. ผู้ควบคุมเครื่องจักรโรงงานและเครื่องจักร และผู้ปฏิบัติงานด้านการประกอบ	225.6	0.6	1.7	203.7	-	-	6.4	7.3	-	2.7	-	-	8. Plant and machine controllers and assemblers
9. ผู้ประกอบอาชีพเพนที่ฐาน	150.6	0.4	0.4	140.5	-	-	-	1.1	4.7	-	-	-	9. Elementary occupations
10. คนงานซึ่งมีได้จำแนกไว้ในหมวดอื่น	314.8	85.2	0.7	24.9	-	1.8	44.8	63.0	1.6	16.1	-	1.8	10. Workers not classifiable by occupation

TABLE 8 EMPLOYED PERSONS OCCUPATION, INDUSTRY AND SEX, NORTHEASTERN REGION (Contd.)

อาชีพ Occupation	อุตสาหกรรม (ต่อ) Industry (Contd.)										กิจกรรมของ องค์กร Extra- territorial	งานในครัวเรือน ส่วนบุคคล Activities of household	ไม่ทราบ Unknown	OCCUPATION		
	กิจกรรม อสังหาริมทรัพย์ Real estate activities	กิจกรรมทางวิชาชีพ วิทย์และเทคโนโลยี Professional/scientific activities	การบริหารสนับสนุน และปฏิบัติงานประเภท Administrative support service activities	การบริหารราชการ ป้องกันประเทศ Public admin- istration defence	การศึกษา Education	กิจกรรมด้านสุขภาพ งานสังคมสงเคราะห์ Health and social work	ศิลปะ ความบันเทิง และนันทนาการ Art, entertainment	บริการด้านอื่นๆ Other service	งานในครัวเรือน ส่วนบุคคล Activities of household	กิจกรรมของ องค์กร Extra- territorial					ไม่ทราบ Unknown	
ชาย																MALE
1. ผู้จัดการ ข้าราชการระดับอาวุโส และผู้บริหารบริหาร และผู้บริหารบริหาร	4.9	16.8	16.1	307.8	127.2	40.1	23.4	49.0	5.8	-	-	-	-	-	-	1. managers, senior officials and Legislators
2. ผู้ประกอบวิชาชีพด้านต่างๆ	0.8	0.8	0.2	126.1	15.1	1.5	0.8	0.6	-	-	-	-	-	-	-	2. Professionals
3. เจ้าหน้าที่เทคนิคและผู้ประกอบวิชาชีพ ที่เกี่ยวข้องกับด้านต่างๆ	-	4.5	0.1	25.6	77.4	6.9	5.1	-	-	-	-	-	-	-	-	3. Technicians and associate professionals
4. เสมียน	0.2	4.0	1.0	41.8	2.7	8.0	3.2	1.7	-	-	-	-	-	-	-	4. Clerks
5. พนักงานบริการและผู้จำหน่ายสินค้า	0.1	-	4.5	15.7	1.2	2.8	0.2	0.1	-	-	-	-	-	-	-	5. Service workers and sell goods
6. ผู้ปฏิบัติงานที่มีฝีมือในด้านการเกษตร ป่าไม้ และประมง	3.7	0.2	3.7	50.0	22.7	13.5	2.1	14.5	0.8	-	-	-	-	-	-	6. Skilled agricultural forest and fishery workers
7. ช่างฝีมือ และผู้ปฏิบัติงานที่เกี่ยวข้อง	-	1.3	2.1	3.5	4.9	0.1	0.5	0.1	0.6	-	-	-	-	-	-	7. Craft and associate professionals
8. ผู้ควบคุมเครื่องจักรโรงงานและเครื่องจักร และผู้ปฏิบัติงานด้านการประกอบ	-	2.7	0.5	8.7	0.9	4.1	0.4	12.9	-	-	-	-	-	-	-	8. Plant and machine controllers and assemblers
9. ผู้ประกอบอาชีพเงินกู้ยืม และผู้บริหารระดับอาวุโส	0.2	1.7	0.5	19.1	2.0	3.2	-	-	1.0	-	-	-	-	-	-	9. Elementary occupations
10. คนงานที่มีฝีมือได้จำแนกไว้ในหมวดอื่น	-	1.6	3.6	17.4	0.3	0.1	11.0	19.0	3.4	-	-	-	-	-	-	10. Workers not classifiable by occupation
หญิง																FEMALE
1. ผู้จัดการ ข้าราชการระดับอาวุโส และผู้บริหารบริหาร	8.9	7.8	17.7	141.0	176.4	125.8	23.2	73.1	18.5	-	-	-	-	-	-	1. managers, senior officials and Legislators
2. ผู้ประกอบวิชาชีพด้านต่างๆ	1.1	0.1	0.4	26.1	2.2	1.4	0.3	1.7	-	-	-	-	-	-	-	2. Professionals
3. เจ้าหน้าที่เทคนิคและผู้ประกอบวิชาชีพ ที่เกี่ยวข้องกับด้านต่างๆ	-	1.6	-	31.9	139.1	46.8	1.9	0.9	-	-	-	-	-	-	-	3. Technicians and associate professionals
4. เสมียน	2.5	3.0	-	14.7	4.3	25.5	1.8	3.1	-	-	-	-	-	-	-	4. Clerks
5. พนักงานบริการและผู้จำหน่ายสินค้า	0.2	1.6	7.8	51.7	10.8	8.9	0.3	1.7	-	-	-	-	-	-	-	5. Service workers and sell goods
6. ผู้ปฏิบัติงานที่มีฝีมือในด้านการเกษตร ป่าไม้ และประมง	3.4	0.3	1.3	8.3	15.7	32.6	1.5	42.4	9.5	-	-	-	-	-	-	6. Skilled agricultural forest and fishery workers
7. ช่างฝีมือ และผู้ปฏิบัติงานที่เกี่ยวข้อง	0.4	-	1.1	0.3	-	-	-	0.1	0.5	-	-	-	-	-	-	7. Craft and associate professionals
8. ผู้ควบคุมเครื่องจักรโรงงานและเครื่องจักร และผู้ปฏิบัติงานด้านการประกอบ	-	0.2	0.1	0.2	-	0.2	-	2.6	-	-	-	-	-	-	-	8. Plant and machine controllers and assemblers
9. ผู้ประกอบอาชีพเงินกู้ยืม และผู้บริหารระดับอาวุโส	-	-	-	-	-	2.5	-	1.0	-	-	-	-	-	-	-	9. Elementary occupations
10. คนงานที่มีฝีมือได้จำแนกไว้ในหมวดอื่น	1.2	1.1	6.9	7.9	4.3	7.8	17.5	19.8	8.5	-	-	-	-	-	-	10. Workers not classifiable by occupation

ตารางที่ 8 จำนวนผู้มีงานทำ จำแนกตามอาชีพ อุตสาหกรรม เพศ และเขตการปกครอง ภาคตะวันออกเฉียงเหนือ
TABLE 8 EMPLOYED PERSONS BY OCCUPATION INDUSTRY SEX AND AREA , NORTHEASTERN REGION

อาชีพ	ในเขตเทศบาล MUNICIPAL AREA														รวม	TOTAL
	เกษตรกรรม การป่านไม้ และการประมง และเหมืองหิน	การทำ เหมืองแร่	การผลิต ไฟฟ้า ก๊าซ ไอน้ำระบบปรับอากาศ	น้ำดื่ม น้ำร้อน และประปา	การจัดน้ำ บำบัดน้ำเสีย	การก่อสร้าง	อุตสาหกรรม การก่อสร้าง	การขายปลีก การช้อปปิ้ง	การขายส่ง การช้อปปิ้ง	การขนส่ง และ สถานที่เก็บสินค้า	ที่พักแรมและ บริการด้านอาหาร	ข้อมูลข่าวสาร และการสื่อสาร	การเงินและ การประกันภัย	การเงินและ การประกันภัย		
อาชีพ	การป่านไม้ และการประมง และเหมืองหิน	การทำ เหมืองแร่	การผลิต ไฟฟ้า ก๊าซ ไอน้ำระบบปรับอากาศ	น้ำดื่ม น้ำร้อน และประปา	การจัดน้ำ บำบัดน้ำเสีย	การก่อสร้าง	อุตสาหกรรม การก่อสร้าง	การขายปลีก การช้อปปิ้ง	การขายส่ง การช้อปปิ้ง	การขนส่ง และ สถานที่เก็บสินค้า	ที่พักแรมและ บริการด้านอาหาร	ข้อมูลข่าวสาร และการสื่อสาร	การเงินและ การประกันภัย	การเงินและ การประกันภัย	OCCUPATION	
ยอดรวม	1,123.8	2.8	227.8	11.7	6.1	139.7	529.1	34.1	182.9	35.1	8.4	35.1	35.1	TOTAL		
ชาย	626.2	1.6	112.1	9.6	3.3	120.8	266.9	29.2	62.0	14.6	6.3	14.6	14.6	MALE		
1. ผู้จัดการ ข้าราชการระดับอาวุโส และผู้บริหารบริหารงาน	0.3	-	1.9	0.2	0.1	12.7	13.3	0.5	2.7	1.2	1.2	2.8	2.8	1. managers, senior officials and Legislators		
2. ผู้ประกอบการวิชาชีพต่างๆ	0.9	-	1.3	1.6	-	0.8	1.7	-	0.8	1.2	1.2	1.3	1.3	2. Professionals		
3. เจ้าหน้าที่เทคนิคและผู้ประกอบวิชาชีพ ที่เกี่ยวข้องกับด้านต่างๆ	-	-	4.7	2.0	0.2	1.3	3.2	1.0	0.8	1.1	1.1	5.0	5.0	3. Technicians and associate professionals		
4. เสมียน	-	0.6	1.9	0.1	0.2	0.3	6.5	3.2	0.3	0.5	0.5	3.8	3.8	4. Clerks		
5. พนักงานบริการและผู้จำหน่ายสินค้า	0.2	-	8.3	0.1	0.4	-	150.4	0.5	54.0	1.4	1.4	0.6	0.6	5. Service workers and sell goods		
6. ผู้ปฏิบัติงานที่มีฝีมือในด้านการเกษตร ป่าไม้ และประมง	601.8	-	0.6	0.7	-	-	-	-	1.2	-	-	-	-	6. Skilled agricultural forest and fishery workers		
7. ช่างฝีมือ และผู้ปฏิบัติงานที่เกี่ยวข้อง	-	0.1	62.6	4.9	0.6	73.7	42.2	0.6	1.2	0.8	0.8	0.4	0.4	7. Craft and associate professionals		
8. ผู้ควบคุมเครื่องจักรโรงงานและเครื่องจักร และผู้ปฏิบัติงานด้านการประกอบ	3.9	0.5	22.9	-	0.8	6.0	15.4	21.6	-	-	-	0.7	0.7	8. Plant and machine controllers and assemblers		
9. ผู้ประกอบการอาชีพงานพื้นฐาน	19.2	0.3	8.0	0.1	1.0	26.0	34.1	2.0	1.2	-	-	0.1	0.1	9. Elementary occupations		
10. คนงานซึ่งมีได้จำแนกไว้ในหมวดอื่น	-	-	-	-	-	-	-	-	-	-	-	-	-	10. Workers not classifiable by occupation		

ตารางที่ 8 จำนวนผู้มีงานทำ จำแนกตามอาชีพ อุตสาหกรรม เพศ และเขตการปกครองภาคตะวันออกเฉียงเหนือ
TABLE 8 EMPLOYED PERSONS OCCUPATION INDUSTRY SEX AND AREA ,NORTHEASTERN REGION

อาชีพ	ในเขตเทศบาล MUNICIPAL AREA														รวม	OCCUPATION		
	เกษตรกรรม และการประมง และป่าไม้	การทำเหมืองแร่ และเหมืองหิน	การผลิตไฟฟ้า และเครื่องใช้ ไฟฟ้า	ก๊าซ และประปา	น้ำดื่ม และประปา	น้ำประปา และน้ำเสีย	การก่อสร้าง	การขนส่ง	การขนส่ง และ สถานที่เก็บสินค้า	ที่พักแรมและ บริการด้านอาหาร	ข้อมูลข่าวสาร และการสื่อสาร	การเงินและ การประกันภัย	การค้าปลีก และการค้าส่ง	การบริการ และการสื่อสาร			การเงินและ การประกันภัย	
Total	Agriculture	Mining	Manufacturing	Electricity	Water supply	Construction	wholesale & retail	Accommodation and food service	Information communication	Financial intermediation	Trade	Transportation and storage	Accommodation and food service	Information communication	Financial intermediation	Female		
หญิง	497.6	1.3	115.6	2.1	2.8	18.9	262.3	4.8	120.9	2.1	20.5	20.5	2.1	0.4	2.1	20.5	FEMALE	
1. ผู้จัดการ ข้าราชการระดับอาวุโส และผู้บังคับใช้กฎหมาย	-	-	1.0	0.2	0.5	1.7	7.1	-	3.2	0.4	2.1	2.1	0.4	0.4	2.1	2.1	1. managers, senior officials and Legislators	
2. ผู้ประกอบวิชาชีพด้านต่างๆ	0.5	-	-	0.3	0.4	-	0.9	-	0.1	0.2	1.5	1.5	0.2	0.2	1.5	1.5	2. Professionals	
3. เจ้าหน้าที่เทคนิคและผู้ประกอบวิชาชีพ ที่เกี่ยวข้องกับด้านต่างๆ	-	-	3.5	0.1	1.0	0.1	6.2	0.1	1.3	0.5	8.9	8.9	0.5	0.5	8.9	8.9	3. Technicians and associate professionals	
4. เสมียน	0.1	0.6	1.8	1.5	0.8	0.1	9.9	2.0	2.4	0.8	6.9	6.9	0.8	0.8	6.9	6.9	4. Clerks	
5. พนักงานบริการและผู้จำหน่ายสินค้า	0.2	-	8.8	-	-	0.2	215.8	0.7	106.8	0.3	0.5	0.5	0.3	0.3	0.5	0.5	5. Service workers and sell goods	
6. ผู้ปฏิบัติงานที่มีฝีมือในด้านการเกษตร ป่าไม้ และประมง	481.8	-	0.3	-	-	-	2.0	-	-	-	0.2	0.2	-	-	0.2	0.2	6. Skilled agricultural forest and fishery workers	
7.ช่างฝีมือ และผู้ปฏิบัติงานที่เกี่ยวข้อง	-	-	62.5	-	-	3.0	4.2	-	1.2	-	-	-	-	-	-	-	7. Craft and associate professionals	
8. ผู้ควบคุมเครื่องจักรโรงงานและเครื่องจักร และผู้ปฏิบัติงานด้านการประกอบ	0.4	-	34.0	-	-	-	0.1	1.5	-	-	-	-	-	-	-	-	8. Plant and machine controllers and assemblers	
9. ผู้ประกอบอาชีพงานพื้นฐาน	14.6	0.7	3.6	-	0.2	13.7	16.0	0.6	6.0	-	0.4	0.4	-	-	0.4	0.4	9. Elementary occupations	
10. คนงานซึ่งมิได้จำแนกไว้ในหมวดอื่น	-	-	-	-	-	-	-	-	-	-	-	-	-	-	-	-	-	10. Workers not classifiable by occupation

ตารางที่ 8 จำนวนผู้จ้างงาน จำแนกตามอาชีพ อุตสาหกรรม เพศ และเขตการปกครอง ภาคตะวันออกเฉียงเหนือ (ต่อ)

TABLE 8 EMPLOYED PERSONS BY OCCUPATION INDUSTRY SEX AND AREA , NORTHEASTERN REGION (Contd.)

หน่วยนับพัน : in Thousands

อาชีพ	อุตสาหกรรม (ต่อ) Industry (Contd.)										รวม	OCCUPATION
	กิจกรรมอสังหาริมทรัพย์ Real estate activities	กิจกรรมทางวิชาชีพและเทคนิค Professional/Scientific technical activities	การบริหารสนับสนุนและป้องกันประเทศ Administrative and support service activities	การบริหารราชการป้องกันประเทศ Public administration and defence	การศึกษา Education	สุขภาพและสังคม Health and social work	ศิลปะ ความบันเทิง และนันทนาการ Art, entertainment	บริการด้านอื่นๆ Other service	งานในครัวเรือน Activities of household	กิจกรรมขององค์กร Extra-territorial		
อุตสาหกรรม	8.0	14.9	18.4	194.7	153.4	78.6	13.9	59.1	12.6	-	-	TOTAL
ชาย	3.5	9.7	9.7	130.5	64.1	20.2	8.3	19.2	2.2	-	-	MALE
1. ผู้จัดการ ข้าราชการระดับอาวุโส และผู้บริหารภูมิภาค	0.8	0.8	0.2	31.3	9.3	1.4	0.8	0.6	-	-	-	1. managers, senior officials and Legislators
2. ผู้ประกอบวิชาชีพที่ต่าง ๆ	-	3.5	0.1	16.3	42.5	4.3	2.3	-	-	-	-	2. Professionals
3. เจ้าหน้าที่เทคนิคและผู้ประกอบวิชาชีพที่เกี่ยวข้องกับด้านต่างๆ	0.2	2.8	0.5	21.2	0.5	3.2	1.2	0.6	-	-	-	3. Technicians and associate professionals
4. เสมียน	0.1	-	3.7	8.2	0.5	0.8	0.2	0.1	-	-	-	4. Clerks
5. พนักงานบริการและผู้จำหน่ายสินค้า	2.5	0.1	2.3	27.4	8.9	7.1	2.0	6.6	0.8	-	-	5. Service workers and sell goods
6. ผู้ปฏิบัติงานที่มีฝีมือในด้านการเกษตร ป่าไม้ และประมง	-	-	1.1	1.8	0.6	0.1	0.2	0.1	0.1	-	-	6. Skilled agricultural forest and fishery workers
7. ช่างฝีมือ และผู้ปฏิบัติงานที่เกี่ยวข้อง	-	1.7	0.5	5.0	0.9	1.7	-	5.4	-	-	-	7. Craft and associate professionals
8. ผู้ควบคุมเครื่องจักรโรงงานและเครื่องจักร และผู้ปฏิบัติงานด้านการประกอบ	-	0.5	0.5	9.9	0.8	1.5	-	-	1.0	-	-	8. Plant and machine controllers and assemblers
9. ผู้ประกอบอาชีพงานพื้นฐาน	-	0.4	0.9	9.4	0.1	0.1	1.7	5.8	0.4	-	-	9. Elementary occupations
10. คนงานซึ่งมิได้จำแนกไว้ในหมวดอื่น	-	-	-	-	-	-	-	-	-	-	-	10. Workers not classifiable by occupation

ตารางที่ 8 จำนวนผู้จ้างงาน จำแนกตามอาชีพ อุตสาหกรรม เพศ และเขตการปกครอง ภาคตะวันออกเฉียงเหนือ (ต่อ)
TABLE 8 EMPLOYED PERSONS BY OCCUPATION INDUSTRY SEX AND AREA , NORTHEASTERN REGION (Contd.)

อาชีพ Occupation	ในเขตเทศบาล MUNICIPAL AREA										ทั้งหมด Total	
	อุตสาหกรรม (ต่อ) Industry (Contd.)											
	กิจกรรม อสังหาริมทรัพย์ Real estate activities	กิจกรรมทางวิชาชีพ วิชาชีพและเทคนิค Professional/scientific technical activities	การบริหารสนับสนุน และป้องกันประเทศ Administrative support service activities	การบริหารราชการ ป้องกันประเทศ Public admin- istration defence	การศึกษา Education	กิจกรรมด้านสุขภาพ งานสังคมสงเคราะห์ Health and social work	ศิลปะ ความบันเทิง และนันทนาการ Art entertainment	บริการด้านอื่นๆ Other service	งานในครัวเรือน ส่วนบุคคล Activities of household	กิจกรรมของ องค์กร Extra- territorial		ไม่ทราบ Unknown
หญิง Female	4.5	5.2	8.7	64.2	89.4	58.4	5.6	39.9	10.3	-	-	FEMALE
1. ผู้จัดการ ข้าราชการระดับอาวุโส และผู้บริหารระดับสูง Senior managers and legislators	0.3	0.1	0.4	10.1	2.2	0.8	0.3	1.1	-	-	-	1. managers, senior officials and Legislators
2. ผู้ประกอบวิชาชีพด้านต่างๆ Professionals	-	0.7	-	18.0	73.2	27.0	1.0	0.1	-	-	-	2. Professionals
3. เจ้าหน้าที่เทคนิคและผู้ประกอบวิชาชีพ ที่เกี่ยวข้องกับด้านต่างๆ Technicians and associate professionals	0.6	2.5	-	6.6	1.9	10.6	1.4	1.0	-	-	-	3. Technicians and associate professionals
4. เสมียน Clerks	0.2	1.4	4.1	22.0	4.4	4.6	0.3	0.3	-	-	-	4. Clerks
5. พนักงานบริการและผู้จำหน่ายสินค้า Service workers and sell goods	2.6	0.3	0.8	2.8	5.5	11.8	0.7	23.2	5.6	-	-	5. Service workers and sell goods
6. ผู้ปฏิบัติงานที่มีฝีมือในด้านการเกษตร ป่าไม้ และประมง Skilled agricultural forest and fishery workers	0.4	-	-	0.3	-	-	-	0.1	0.5	-	-	6. Skilled agricultural forest and fishery workers
7. ช่างฝีมือ และผู้ปฏิบัติงานที่เกี่ยวข้อง Craft and associate professionals	-	-	0.1	0.2	-	0.2	-	1.6	-	-	-	7. Craft and associate professionals
8. ผู้ควบคุมเครื่องจักรโรงงานและเครื่องจักร และผู้ปฏิบัติงานด้านการประกอบ และผู้ปฏิบัติงานด้านพื้นฐาน Plant and machine controllers and assemblers	-	-	-	-	-	0.9	-	0.6	-	-	-	8. Plant and machine controllers and assemblers
9. ผู้ประกอบอาชีพงานพื้นฐาน Elementary occupations	0.4	0.2	3.2	4.4	2.3	2.5	2.0	12.0	4.3	-	-	9. Elementary occupations
10. คนงานซึ่งมิได้จำแนกไว้ในหมวดอื่น Workers not classifiable by occupation	-	-	-	-	-	-	-	-	-	-	-	10. Workers not classifiable by occupation

ตารางที่ 8 จำนวนผู้จ้างทำ งานตามอาชีพ และอุตสาหกรรม ภาคตะวันออกเฉียงเหนือ

TABLE 8 EMPLOYED PERSONS OCCUPATION INDUSTRY AND AREA , NORTHEASTERN REGION

ไตรมาสที่ 3/2557 : Quarter 3/2014

นอกเขตเทศบาล NON-MUNICIPAL-AREA

หน่วยเป็นพัน : In Thousands

อาชีพ	อุตสาหกรรม Last Industry										ข้อมูลข่าวสาร การเงินและ การสื่อสาร Information communication	ที่พักแรมและ บริการด้านอาหาร Accommodation and food service	ข้อมูลข่าวสาร การเงินและ การสื่อสาร Financial Intermedation	OCCUPATION
	รวม	เกษตรกรรม การป่าไม้ และการประมง Agriculture	การทำเหมืองแร่ และเหมืองหิน Mining	การผลิต ไฟฟ้า ก๊าซ ไอน้ำ กระบุงรับ อากาศ Electricity	จัดหาน้ำ บ้านน้ำเสีย และประปา Water supply sewerage, waste	การก่อสร้าง Construction	การขายปลีก การค้าส่ง การค้าปลีก การค้าส่ง & retail	การขนส่ง และ สถานที่เก็บสินค้า Transportation and storage	ที่พักแรมและ บริการด้านอาหาร Accommodation and food service	ข้อมูลข่าวสาร การเงินและ การสื่อสาร Information communication				
หญิง	3,200.2	2,019.9	2.4	297.6	0.3	1.6	38.3	384.3	9.4	124.4	4.6	11.1		FEMALE
1. ผู้จัดการ ข้าราชการระดับอาวุโส และผู้บริหารฝ่าย	36.3	-	0.3	2.3	-	-	2.2	9.5	1.5	2.5	-	-	-	1. managers, senior officials and Legislators
2. ผู้ประกอบวิชาชีพต่าง ๆ	111.2	-	-	4.8	-	-	-	4.0	-	-	0.2	-	-	2. Professionals
3. เจ้าหน้าที่เทคนิคและผู้ประกอบวิชาชีพที่เกี่ยวข้องกันต่าง ๆ	57.9	0.7	-	5.6	-	-	-	14.2	1.1	0.8	0.4	5.0	3.0	3. Technicians and associate professionals
4. เสมียน	69.9	-	-	8.9	0.3	-	0.5	4.3	2.6	0.2	4.1	3.5	4.0	4. Clerks
5. พนักงานบริการและผู้จำหน่ายสินค้า	477.3	-	-	6.7	-	-	-	299.6	-	107.8	-	1.3	5.0	5. Service workers and sell goods
6. ผู้ปฏิบัติงานที่มีฝีมือในด้านการเกษตร ป่าไม้ และประมง	1,954.1	1,948.1	-	0.5	-	-	1.1	1.6	-	1.7	-	-	-	6. Skilled agricultural forest and fishery workers
7. ช่างฝีมือ และผู้ปฏิบัติงานที่เกี่ยวข้อง	152.6	0.6	1.7	141.2	-	-	3.4	3.1	-	1.5	-	-	-	7. Craft and associate professionals
8. ผู้ควบคุมเครื่องจักรโรงงานและเครื่องจักร และผู้ปฏิบัติงานด้านการประกอบ	113.2	-	0.4	106.5	-	-	-	1.0	3.2	-	-	-	-	8. Plant and machine controlors and assemblers
9. ผู้ประกอบอาชีพงานพื้นฐาน	227.8	70.5	-	21.4	-	1.6	31.1	47.0	1.0	10.0	-	1.4	9.0	9. Elementary occupations
10. คนงานซึ่งมิได้จำแนกไว้ในหมวดอื่น	-	-	-	-	-	-	-	-	-	-	-	-	-	10. Workers not classifiable by occupation

ตารางที่ 8 จำนวนผู้มีงานทำ จำแนกตามอาชีพ อุตสาหกรรม เพศ และ เขตการปกครอง ภาคตะวันออกเฉียงเหนือ (ต่อ)
 TABLE 8 EMPLOYED PERSONS BY OCCUPATION INDUSTRY SEX AND AREA , NORTHEASTERN REGION (Contd.)

ไตรมาสที่ 3/2557 : Quarter 3/2014

หน่วยเป็นพัน : In Thousands

อาชีพ	อุตสาหกรรม (ต่อ) Industry (Contd.)										ไม่ทราบ	กิจการของ องค์การ Extra- territorial	งานในครัวเรือน ส่วนบุคคล Activities of household	OCCUPATION
	กิจกรรม อสังหาริมทรัพย์ Real estate activities	กิจกรรมทางวิชาชีพ วิทย์และเทคโนโลยี Professional/Scientific technical activities	การบริหารสนับสนุน และป้องกันประเทศ Administrative and support service activities	การบริหารราชการ ป้องกันประเทศ Public admin- istration defence	การศึกษา Education	กิจกรรมด้านสุขภาพ งานสังคมและราหะ Health and social work	ศิลปะ ความบันเทิง และนันทนาการ Art, entertainment	บริการด้านอื่นๆ Other service	63.0	11.8				
ยอดรวม	5.7	9.7	15.4	254.1	150.2	87.4	32.7	63.0	11.8	-	-	-	TOTAL	
ชาย	1.4	7.1	6.4	177.4	63.1	19.9	15.0	29.7	3.6	-	-	-	MALE	
1. ผู้จัดการ ข้าราชการระดับอาวุโส และผู้บัญชาการกองทัพอากาศ และผู้บริหารวิสาหกิจ	-	-	-	94.8	5.8	0.1	-	-	-	-	-	-	1. managers, senior officials and Legislators	
2. ผู้ประกอบวิชาชีพด้านต่างๆ	-	1.0	-	9.2	35.0	2.6	2.8	-	-	-	-	-	2. Professionals	
3. เจ้าหน้าที่เทคนิคและผู้ประกอบวิชาชีพ ที่เกี่ยวข้องกับด้านต่างๆ	-	1.2	0.5	20.6	2.2	4.7	2.1	1.1	-	-	-	-	3. Technicians and associate professionals	
4. เสมียน	-	-	0.8	7.6	0.8	1.9	-	-	-	-	-	-	4. Clerks	
5. พนักงานบริการและผู้จำหน่ายสินค้า	1.1	0.1	1.4	22.7	13.8	6.4	0.2	7.8	-	-	-	-	5. Service workers and sell goods	
6. ผู้ปฏิบัติงานที่มีฝีมือในด้านการเกษตร ปศุสัตว์ และประมง	-	1.3	1.0	1.7	4.3	-	0.3	-	0.6	-	-	-	6. Skilled agricultural forest and fishery workers	
7. ช่างฝีมือ และผู้ปฏิบัติงานที่เกี่ยวข้อง	-	1.0	-	3.7	-	2.4	0.4	7.6	-	-	-	-	7. Craft and associate professionals	
8. ผู้ควบคุมเครื่องจักรโรงงานและเครื่องจักร และผู้ปฏิบัติงานด้านการประกอบ	0.2	1.2	-	9.2	1.2	1.7	-	-	-	-	-	-	8. Plant and machine controltors and assemblers	
9. ผู้ประกอบอาชีพพื้นฐาน	-	1.2	2.7	8.0	0.2	-	9.3	13.2	3.0	-	-	-	9. Elementary occupations	
10. คนงานซึ่งมิได้จำแนกไว้ในหมวดอื่น	-	-	-	-	-	-	-	-	-	-	-	-	10. Workers not classifiable by occupation	

ตารางที่ 8 จำนวนผู้จ้างงานทำ จำนวนตามอาชีพ และอุตสาหกรรม ภาคตะวันออกเฉียงเหนือ

TABLE 8 EMPLOYED PERSONS OCCUPATION INDUSTRY AND AREA , NORTHEASTERN REGION

ไตรมาสที่ 3/2557 : Quarter 3/2014

หน่วยเป็นพัน : In Thousands

อาชีพ	อุตสาหกรรม (ต่อ) Industry (Contd.)										ไม่ทราบ	OCCUPATION
	กิจกรรมอสังหาริมทรัพย์ Real estate activities	กิจกรรมทางวิชาชีพ วิทยุและเทคโนโลยี Professional, scientific and technical activities	การบริหารสนับสนุนและป้องกันประเทศ Administrative and support service activities	การบริหารราชการป้องกันประเทศ Public administration and defence	การศึกษา Health and social work	ศิลปะ ความบันเทิง และนันทนาการ Art and entertainment	บริการด้านอื่นๆ Other service	งานในครัวเรือนส่วนบุคคล Activities of household	กิจกรรมขององค์กร Extra-territorial	กิจกรรมขององค์กร		
หญิง	4.3	2.6	9.0	76.8	87.0	67.5	17.6	33.2	8.2	-	-	FEMALE
1. ผู้จัดการ ราชการระดับอาวุโส และผู้บริหารระดับกลาง	0.8	-	-	16.0	-	0.6	-	0.6	-	-	-	1. managers, senior officials and Legislators
2. ผู้ประกอบวิชาชีพด้านต่างๆ	-	0.9	-	13.9	66.0	19.8	0.9	0.8	-	-	-	2. Professionals
3. เจ้าหน้าที่เทคนิคและผู้ประกอบวิชาชีพที่เกี่ยวข้องกับด้านต่างๆ	1.9	0.5	-	8.1	2.4	14.9	0.4	2.1	-	-	-	3. Technicians and associate professionals
4. เสมียน	-	0.2	3.7	29.7	6.4	4.4	-	1.4	-	-	-	4. Clerks
5. พนักงานบริการและผู้จำหน่ายสินค้า	0.8	-	0.6	5.6	10.2	20.9	0.8	19.2	3.9	-	-	5. Service workers and sell goods
6. ผู้ปฏิบัติงานที่มีฝีมือในด้านการเกษตร ป่าไม้ และประมง	-	-	1.1	-	-	-	-	-	-	-	-	6. Skilled agricultural forest and fishery workers
7. ช่างฝีมือ และผู้ปฏิบัติงานที่เกี่ยวข้อง	-	0.2	-	-	-	-	-	1.0	-	-	-	7. Craft and associate professionals
8. ผู้ควบคุมเครื่องจักรโรงงานและเครื่องจักร และผู้ปฏิบัติงานด้านการประกอบ	-	-	-	-	-	1.6	-	0.4	-	-	-	8. Plant and machine controllers and assemblers
9. ผู้ประกอบอาชีพพื้นฐาน	0.8	0.9	3.7	3.5	2.0	5.3	15.5	7.8	4.3	-	-	9. Elementary occupations
10. คนงานซึ่งมีตำแหน่งที่ไม่หมวดอื่น	-	-	-	-	-	-	-	-	-	-	-	10. Workers not classifiable by occupation

ตารางที่ 9 จำนวนผู้มีงานทำ จำแนกตามอาชีพ จำนวนชั่วโมงทำงานต่อสัปดาห์ การมีเวลาเหลือพอและต้องการทำงานเพิ่มขึ้น ภาคตะวันออกเฉียงเหนือ

TABLE 9 EMPLOYED PERSONS BY OCCUPATION, HOURS WORKED PER WEEK, AVAILABILITY FOR ADDITIONAL WORK, NORTHEASTERN REGION

ไตรมาสที่ 3/2557 : Quarter 3/2014

หน่วยเป็นพัน : in Thousands

จำนวนชั่วโมงทำงาน และ การมีเวลาเหลือพอ และต้องการทำงานเพิ่มขึ้น	อาชีพ Occupation													รวม Total	ผู้บังคับบัญชา Legislators & Managers	ผู้ประกอบอาชีพ ด้านต่างๆ Profes- sional	เจ้าหน้าที่เทคนิค และผู้ประกอบ วิชาชีพ Technicians	เสมียน Clerks	พนักงานบริการ ผู้จำหน่ายสินค้า Service Workers	ด้านการเกษตร ป่าไม้และประมง Agricultural & Fishery	ช่างฝีมือและผู้ปฏิบัติ งานที่เชี่ยวชาญ Craft & associat	ผู้ควบคุมเครื่องจักร งานด้านการประกอบ Plant & Machine controlors	ผู้ประกอบการอาชีพ งานพื้นฐาน Elementary occupations	คนงานซึ่งมี ได้จำแนกไว้ ในหมวดอื่น Not classifiable	HOURS WORKED, AND AVAILABILITY FOR ADDITIONAL WORK
	287.6	0.7	286.9	0.9	3.5	0.5	369.6	210.2	186.6	1,431.6	5,515.3	853.7	439.2												
ยอดรวม	10,046.5	287.6	286.9	0.9	3.5	369.6	210.2	186.6	1,431.6	5,515.3	853.7	439.2	752.7	-	TOTAL										
มี	146.1	0.7	0.7	-	0.3	0.5	-	0.3	4.3	102.5	8.3	6.8	22.7	-	Available										
ไม่มี	9,900.4	286.9	286.9	0.9	3.5	369.1	210.2	186.3	1,427.3	5,412.8	845.4	432.3	730.1	-	Not available										
มีงานประจำแต่ไม่ได้ทำงาน	37.3	0.9	0.9	0.1	0.2	0.2	0.2	0.2	1.6	16.7	5.4	5.6	1.7	-	With job not work										
มี	4.9	-	-	-	-	-	-	-	-	1.4	0.8	2.4	0.3	-	Available										
ไม่มี	32.4	0.9	0.9	0.1	0.2	0.2	0.2	0.2	1.6	15.3	4.6	3.2	1.3	-	Not available										
1-9 ชั่วโมง	65.7	0.1	0.1	0.1	0.2	0.2	0.2	0.2	1.2	59.8	2.0	0.1	2.3	-	1-9 hours										
มี	5.0	-	-	-	-	-	-	-	-	4.6	0.1	-	0.3	-	Available										
ไม่มี	60.7	0.1	0.1	0.1	0.2	0.2	0.2	0.2	1.2	55.2	2.0	0.1	2.0	-	Not available										
10-19 ชั่วโมง	245.3	2.1	2.1	0.4	1.3	0.4	1.3	0.2	16.7	199.6	6.9	5.4	12.7	-	10-19 hours										
มี	9.6	0.7	0.7	-	-	-	-	-	-	7.3	0.1	0.6	0.9	-	Available										
ไม่มี	235.7	1.4	1.4	0.4	1.3	0.4	1.3	0.2	16.7	192.3	6.8	4.8	11.8	-	Not available										
20-29 ชั่วโมง	769.9	6.8	6.8	1.7	4.9	1.7	4.9	1.2	24.6	640.0	31.0	11.4	48.5	-	20-29 hours										
มี	48.5	-	-	-	-	-	-	-	1.3	34.1	0.5	0.5	12.0	-	Available										
ไม่มี	721.4	6.8	6.8	1.7	4.9	1.7	4.9	1.2	23.3	605.8	30.5	10.9	36.4	-	Not available										
30-34 ชั่วโมง	575.0	3.8	3.8	0.5	1.0	0.5	1.0	0.1	16.5	489.4	19.8	7.0	37.0	-	30-34 hours										
มี	14.0	-	-	-	-	-	-	-	-	10.8	1.1	-	2.1	-	Available										
ไม่มี	561.1	3.8	3.8	0.5	1.0	0.5	1.0	0.1	16.5	478.6	18.7	7.0	34.9	-	Not available										
35-39 ชั่วโมง	1,512.0	90.7	90.7	210.4	65.7	210.4	65.7	70.5	154.7	745.8	76.0	35.5	62.9	-	35-39 hours										
มี	28.3	-	-	0.2	-	0.2	-	-	1.8	21.5	0.2	2.3	2.4	-	Available										
ไม่มี	1,483.7	90.7	90.7	210.2	65.7	210.2	65.7	70.5	152.9	724.3	75.8	33.2	60.6	-	Not available										
40-49 ชั่วโมง	4,237.3	111.9	111.9	128.8	100.3	128.8	100.3	94.4	599.9	2,103.1	455.3	238.4	405.2	-	40-49 hours										
มี	27.9	-	-	0.3	-	0.3	-	0.3	0.6	18.1	4.5	0.6	3.6	-	Available										
ไม่มี	4,209.4	111.9	111.9	128.6	100.3	128.6	100.3	94.1	599.3	2,085.0	450.9	237.9	401.6	-	Not available										
50 ชั่วโมงขึ้นไป	2,604.0	71.2	71.2	24.4	36.7	24.4	36.7	18.6	616.4	1,261.0	257.3	135.9	182.6	-	50 hours and over										
มี	7.9	-	-	-	-	-	-	-	0.6	4.7	1.1	0.5	1.0	-	Available										
ไม่มี	2,596.1	71.2	71.2	24.4	36.7	24.4	36.7	18.6	615.8	1,256.3	256.2	135.4	181.5	-	Not available										

ตารางที่ 9 จำนวนผู้จ้างงานทำ จำนวนตามอาชีพ จำนวนชั่วโมงทำงานต่อสัปดาห์ การมีเวลาเหลือและต้องการทำงานเพิ่มขึ้น และเพศ ภาคตะวันออกเฉียงเหนือ
 TABLE 9 EMPLOYED PERSONS BY OCCUPATION, HOURS WORKED PER WEEK, AVAILABILITY FOR ADDITIONAL WORK AND SEX, NORTHEASTERN REGION

จำนวนชั่วโมงทำงาน เพศ และ การมีเวลาเหลือ และต้องการทำงานเพิ่มขึ้น	อาชีพ Occupation											ผู้ประกอบอาชีพ งานพื้นฐาน Elementary occupations	คนงานซึ่งมี ได้งานทำ ไม่พร้อม Not classifiable	HOURS WORKED, SEX AND AVAILABILITY FOR ADDITIONAL WORK
	รวม Total	ผู้จัดการ ผู้บริหาร Legislators & Managers	ผู้ประกอบวิชาชีพ ด้านต่างๆ Profes- sional	เจ้าหน้าที่เทคนิค และผู้ประกอบ วิชาชีพ Technicians	เสมียน Clerks	พนักงานบริการ ผู้จำหน่ายสินค้า Service Workers	ด้านการเกษตร ป่าไม้และประมง Agricultural & Fishery	ช่างฝีมือและผู้ปฏิบัติ งานที่เกี่ยวข้อง Craft & associat	ผู้ควบคุมเครื่องจักร งานด้านการประกอบ Plant & Machine controls	ผู้ประกอบอาชีพ งานพื้นฐาน Elementary occupations	คนงานซึ่งมี ได้งานทำ ไม่พร้อม Not classifiable			
ชาย	5,511.2	219.9	134.5	106.2	52.7	567.7	3,075.7	628.2	288.6	437.9	-	-	TOTAL(MALE)	-
มี	96.0	-	0.2	-	-	1.6	70.9	5.4	6.3	11.6	-	-	Available	Available
ไม่มี	5,415.2	219.9	134.3	106.2	52.7	566.1	3,004.7	622.8	282.3	426.3	-	-	Not available	Not available
มีงานประจำแต่ไม่ได้ทำงาน	21.8	0.3	1.4	0.2	-	0.2	10.2	4.1	4.7	0.8	-	-	With job not work	With job not work
มี	3.9	-	-	-	-	-	1.4	0.1	2.4	-	-	-	Available	Available
ไม่มี	17.9	0.3	1.4	0.2	-	0.2	8.8	3.9	2.3	0.8	-	-	Not available	Not available
1-9 ชั่วโมง	33.1	-	-	0.2	-	-	30.6	0.4	0.1	1.8	-	-	1-9 hours	1-9 hours
มี	3.3	-	-	-	-	-	2.9	0.1	-	0.3	-	-	Available	Available
ไม่มี	29.8	-	-	0.2	-	-	27.7	0.3	0.1	1.4	-	-	Not available	Not available
10-19 ชั่วโมง	115.9	1.4	-	1.3	-	5.9	91.9	4.4	4.9	6.2	-	-	10-19 hours	10-19 hours
มี	5.8	-	-	-	-	-	4.8	0.1	0.6	0.3	-	-	Available	Available
ไม่มี	110.1	1.4	-	1.3	-	5.9	87.1	4.3	4.3	5.8	-	-	Not available	Not available
20-29 ชั่วโมง	396.8	5.2	0.8	2.6	0.6	9.4	328.2	13.9	10.8	25.4	-	-	20-29 hours	20-29 hours
มี	30.1	-	-	-	-	0.6	22.4	0.5	0.5	6.0	-	-	Available	Available
ไม่มี	366.7	5.2	0.8	2.6	0.6	8.8	305.8	13.4	10.3	19.4	-	-	Not available	Not available
30-34 ชั่วโมง	263.0	2.1	0.1	0.8	-	3.9	217.1	11.3	4.6	23.1	-	-	30-34 hours	30-34 hours
มี	9.0	-	-	-	-	-	7.2	0.6	-	1.3	-	-	Available	Available
ไม่มี	253.9	2.1	0.1	0.8	-	3.9	209.9	10.7	4.6	21.8	-	-	Not available	Not available
35-39 ชั่วโมง	779.1	71.8	77.3	37.3	13.5	72.6	392.9	49.9	30.1	33.8	-	-	35-39 hours	35-39 hours
มี	17.3	-	-	-	-	0.2	14.1	0.2	1.8	1.1	-	-	Available	Available
ไม่มี	761.7	71.8	77.3	37.3	13.5	72.3	378.9	49.7	28.3	32.7	-	-	Not available	Not available
40-49 ชั่วโมง	2,329.3	80.2	48.4	43.6	27.6	231.2	1,176.4	345.4	142.0	234.5	-	-	40-49 hours	40-49 hours
มี	21.6	-	0.2	-	-	0.4	15.1	3.2	0.6	2.1	-	-	Available	Available
ไม่มี	2,307.7	80.2	48.2	43.6	27.6	230.8	1,161.3	342.2	141.5	232.3	-	-	Not available	Not available
50 ชั่วโมงขึ้นไป	1,572.4	58.8	6.5	20.3	10.9	244.7	828.4	198.9	91.4	112.5	-	-	50 hours and over	50 hours and over
มี	5.0	-	-	-	-	0.4	3.0	0.6	0.5	0.5	-	-	Available	Available
ไม่มี	1,567.4	58.8	6.5	20.3	10.9	244.3	825.4	198.3	90.9	112.0	-	-	Not available	Not available
หญิง	4,535.2	67.8	235.1	104.0	133.9	863.9	2,439.6	225.6	150.6	314.8	-	-	TOTAL(FEMALE)	-
มี	50.1	0.7	0.3	-	0.3	2.7	31.5	2.9	0.5	11.1	-	-	Available	Available
ไม่มี	4,485.2	67.0	234.8	104.0	133.6	861.2	2,408.1	222.7	150.1	303.7	-	-	Not available	Not available
มีงานประจำแต่ไม่ได้ทำงาน	15.5	0.6	2.1	-	1.8	1.5	6.5	1.3	0.9	0.8	-	-	With job not work	With job not work
มี	1.0	-	-	-	-	-	-	0.7	0.3	0.3	-	-	Available	Available
ไม่มี	14.5	0.6	2.1	-	1.8	1.5	6.5	0.7	0.9	0.5	-	-	Not available	Not available
1-9 ชั่วโมง	32.6	0.1	-	-	-	1.2	29.2	1.6	-	0.5	-	-	1-9 hours	1-9 hours
มี	1.7	-	-	-	-	-	1.7	-	-	-	-	-	Available	Available
ไม่มี	31.0	0.1	-	-	-	1.2	27.6	1.6	-	0.5	-	-	Not available	Not available
10-19 ชั่วโมง	129.4	0.7	0.4	0.1	0.2	10.8	107.7	2.6	0.5	6.5	-	-	10-19 hours	10-19 hours
มี	3.8	0.7	-	-	-	-	2.5	-	-	0.6	-	-	Available	Available
ไม่มี	125.6	-	0.4	0.1	0.2	10.8	105.2	2.6	0.5	5.9	-	-	Not available	Not available
20-29 ชั่วโมง	373.1	1.6	0.9	2.3	0.5	15.2	311.8	17.1	0.6	23.1	-	-	20-29 hours	20-29 hours
มี	18.5	-	-	-	-	0.7	11.7	-	-	6.0	-	-	Available	Available
ไม่มี	354.7	1.6	0.9	2.3	0.5	14.5	300.0	17.1	0.6	17.0	-	-	Not available	Not available
30-34 ชั่วโมง	312.1	1.7	0.4	0.2	0.1	12.6	272.4	8.5	2.3	13.9	-	-	30-34 hours	30-34 hours
มี	4.9	-	-	-	-	-	3.6	0.5	-	0.8	-	-	Available	Available
ไม่มี	307.2	1.7	0.4	0.2	0.1	12.6	268.8	8.0	2.3	13.1	-	-	Not available	Not available
35-39 ชั่วโมง	732.9	19.0	133.1	28.4	57.0	82.1	352.8	26.1	5.4	29.1	-	-	35-39 hours	35-39 hours
มี	11.0	-	0.2	-	-	1.6	7.4	-	0.5	1.3	-	-	Available	Available
ไม่มี	721.9	19.0	132.8	28.4	57.0	80.5	345.4	26.1	4.8	27.9	-	-	Not available	Not available
40-49 ชั่วโมง	1,908.0	31.7	80.4	56.6	66.7	368.8	926.7	110.0	96.4	170.7	-	-	40-49 hours	40-49 hours
มี	6.3	-	0.1	-	0.3	3.0	3.0	1.3	-	1.5	-	-	Available	Available
ไม่มี	1,901.7	31.7	80.4	56.6	66.4	368.6	923.7	108.7	96.4	169.3	-	-	Not available	Not available
50 ชั่วโมงขึ้นไป	1,031.7	12.4	17.9	16.4	7.7	371.8	432.6	58.4	44.5	70.1	-	-	50 hours and over	50 hours and over
มี	3.0	-	-	-	-	0.3	1.7	0.5	-	0.5	-	-	Available	Available
ไม่มี	1,028.7	12.4	17.9	16.4	7.7	371.5	430.9	57.9	44.5	69.5	-	-	Not available	Not available

ตารางที่ 9 จำนวนผู้ปฏิบัติงาน จำแนกตามอาชีพ จำนวนชั่วโมงทำงานต่อสัปดาห์ การมีเวลาเหลือพอและต้องการทำงานเพิ่มขึ้น เขต และเขตการปกครอง ภาคตะวันออกเฉียงเหนือ (ต่อ)

TABLE 9 EMPLOYED PERSONS BY OCCUPATION, HOURS WORKED PER WEEK, AVAILABILITY FOR ADDITIONAL WORK, SEX AND AREA, NORTHEASTERN REGION (Contd.)

หน่วยเป็นพัน : in Thousands

จำนวนชั่วโมงทำงาน เพศ และ การมีเวลาเหลือพอ และต้องการทำงานเพิ่มขึ้น	ในเขตเทศบาล MUNICIPAL AREA													TOTAL (MALE)
	รวม	ผู้จัดการ Legislators & Managers	ผู้ประกอบวิชาชีพ ด้านต่างๆ	เจ้าหน้าที่เทคนิค และช่างเทคนิค	เสมียน	พนักงานบริการ ผู้จำหน่ายสินค้า	อาชีพ Service Workers	ด้านการเกษตร ป่าไม้และประมง Agricultural & Fishery	ช่างฝีมือและผู้ปฏิบัติ งานที่เกี่ยวข้อง	ผู้ควบคุมเครื่องจักร งานด้านการประกอบ	ผู้ประกอบอาชีพ งานพื้นฐาน	คนงานซึ่งมี ได้จำแนกใช้ ในหมวดอื่น	HOURS WORKED, SEX AND AVAILABILITY FOR ADDITIONAL WORK	
ยอดรวม(ชาย)	1,520.0	80.9	78.5	49.4	30.7	273.5	608.3	202.1	86.0	110.7	-	-		
มี	15.0	-	0.2	-	-	1.3	7.7	2.3	0.1	3.5	-	-	Available	
ไม่มี	1,505.0	80.9	78.3	49.4	30.7	272.2	600.6	199.8	85.9	107.2	-	-	Not available	
มีงานประจำแต่ไม่ได้ทำงาน	4.3	0.3	-	-	-	-	2.0	1.3	0.6	0.2	-	-	With job not work	
มี	0.2	-	-	-	-	-	0.1	0.1	-	-	-	-	Available	
ไม่มี	4.1	0.3	-	-	-	-	1.9	1.1	0.6	0.2	-	-	Not available	
1-9 ชั่วโมง	7.0	-	-	0.2	-	-	6.2	0.4	0.1	0.1	-	-	1-9 hours	
มี	0.1	-	-	-	-	-	-	0.1	-	-	-	-	Available	
ไม่มี	6.9	-	-	0.2	-	-	6.2	0.3	0.1	0.1	-	-	Not available	
10-19 ชั่วโมง	22.2	0.1	-	0.2	-	0.8	16.7	0.9	0.8	2.8	-	-	10-19 hours	
มี	1.2	-	-	-	-	-	0.8	0.1	-	0.3	-	-	Available	
ไม่มี	21.0	0.1	-	0.2	-	0.8	15.9	0.8	0.8	2.4	-	-	Not available	
20-29 ชั่วโมง	74.2	0.5	0.8	0.9	0.3	3.9	56.8	3.7	2.4	5.0	-	-	20-29 hours	
มี	5.1	-	-	-	-	0.6	2.8	0.5	-	1.3	-	-	Available	
ไม่มี	69.1	0.5	0.8	0.9	0.3	3.3	54.0	3.2	2.4	3.8	-	-	Not available	
30-34 ชั่วโมง	62.0	1.6	0.1	0.6	-	2.7	46.6	4.9	1.6	3.9	-	-	30-34 hours	
มี	1.7	-	-	-	-	-	0.4	0.6	-	0.8	-	-	Available	
ไม่มี	60.2	1.6	0.1	0.6	-	2.7	46.2	4.3	1.6	3.0	-	-	Not available	
35-39 ชั่วโมง	240.8	24.9	45.0	21.8	6.4	37.2	68.5	15.0	10.8	11.3	-	-	35-39 hours	
มี	1.9	-	-	-	-	0.2	1.4	0.2	-	0.1	-	-	Available	
ไม่มี	238.9	24.9	45.0	21.8	6.4	36.9	67.1	14.8	10.8	11.2	-	-	Not available	
40-49 ชั่วโมง	696.6	33.6	29.0	22.5	19.3	116.4	249.1	117.0	47.5	62.2	-	-	40-49 hours	
มี	3.9	-	0.2	-	-	0.1	2.1	0.5	0.1	1.0	-	-	Available	
ไม่มี	692.7	33.6	28.8	22.5	19.3	116.3	247.1	116.5	47.4	61.2	-	-	Not available	
50 ชั่วโมงขึ้นไป	412.9	19.9	3.7	3.3	4.7	112.5	162.5	58.9	22.1	25.4	-	-	50 hours and over	
มี	0.8	-	-	-	-	0.4	0.3	0.2	-	-	-	-	Available	
ไม่มี	412.1	19.9	3.7	3.3	4.7	112.2	162.2	58.7	22.1	25.4	-	-	Not available	

ตารางที่ 9 จำนวนผู้จ้างงานทำ จำแนกตามอาชีพ จำนวนชั่วโมงทำงานต่อสัปดาห์ การมีเวลาเหลือพอและต้องการทำงานเพิ่มขึ้น เขต และเขตการปกครอง ภาคตะวันออกเฉียงเหนือ (ต่อ)
TABLE 9 EMPLOYED PERSONS BY OCCUPATION, HOURS WORKED PER WEEK, AVAILABILITY FOR ADDITIONAL WORK, SEX AND AREA, NORTHEASTERN REGION (Contd.)

หน่วยเป็นพัน : In Thousands

จำนวนชั่วโมงทำงาน เพศ และ การมีเวลาเหลือพอ และต้องการทำงานเพิ่มขึ้น	ในเขตเทศบาล MUNICIPAL AREA														HOURS WORKED, SEX AND AVAILABILITY FOR ADDITIONAL WORK		
	รวม	ผู้จัดการ Legislators & Managers	ผู้ประกอบวิชาชีพ ด้านต่างๆ Professional	เจ้าหน้าที่เทคนิค และผู้ประกอบ วิชาชีพ Technicians	เสมียน Clerks	พนักงานบริการ ผู้จำหน่ายสินค้า Service Workers	ด้านการเกษตร ป่าไม้และประมง Agricultural & Fishery	ช่างฝีมือและผู้ปฏิบัติ งานที่เกี่ยวข้อง Craft & associat	ผู้ควบคุมเครื่องจักร งานด้านการประกอบ Plant & Machine controls	ผู้ประกอบอาชีพ งานพื้นฐาน Elementary occupations	คนงานซึ่งมี ได้จำแนกไว้ ในหมวดอื่น Not classifiable	87.1	37.5	72.9		37.5	87.1
ยอดรวม(หญิง)	1,335.0	31.4	123.8	46.1	64.1	386.6	485.5	485.5	72.9	37.5	-	-	-	-	-	-	TOTAL(FEMALE)
มี	8.5	-	0.1	-	-	0.7	3.7	3.7	1.2	0.5	-	-	-	-	-	-	Available
ไม่มี	1,326.5	31.4	123.7	46.1	64.1	386.0	481.8	481.8	71.7	36.9	-	-	-	-	-	-	Not available
มีงานประจำแต่ไม่ได้ทำงาน	3.4	0.6	0.5	-	-	0.4	1.2	1.2	0.2	0.3	-	-	-	-	-	-	With job not work
มี	-	-	-	-	-	-	-	-	-	-	-	-	-	-	-	-	Available
ไม่มี	3.4	0.6	0.5	-	-	0.4	1.2	1.2	0.2	0.3	-	-	-	-	-	-	Not available
1-9 ชั่วโมง	6.9	0.1	-	-	-	0.8	4.4	4.4	1.1	-	-	-	-	-	-	-	1-9 hours
มี	0.2	-	-	-	-	-	0.2	0.2	-	-	-	-	-	-	-	-	Available
ไม่มี	6.7	0.1	-	-	-	0.8	4.2	4.2	1.1	-	-	-	-	-	-	-	Not available
10-19 ชั่วโมง	26.4	-	0.4	0.1	0.2	3.2	17.7	17.7	1.1	0.5	-	-	-	-	-	-	10-19 hours
มี	0.9	-	-	-	-	-	0.3	0.3	-	-	-	-	-	-	-	-	Available
ไม่มี	25.5	-	0.4	0.1	0.2	3.2	17.4	17.4	1.1	0.5	-	-	-	-	-	-	Not available
20-29 ชั่วโมง	75.7	0.4	0.4	0.3	0.5	8.4	58.4	58.4	3.2	0.2	-	-	-	-	-	-	20-29 hours
มี	2.6	-	-	-	-	0.2	1.5	1.5	-	-	-	-	-	-	-	-	Available
ไม่มี	73.1	0.4	0.4	0.3	0.5	8.2	57.0	57.0	3.2	0.2	-	-	-	-	-	-	Not available
30-34 ชั่วโมง	76.4	0.6	0.4	0.2	0.1	7.0	60.3	60.3	3.0	0.6	-	-	-	-	-	-	30-34 hours
มี	1.2	-	-	-	-	-	0.2	0.2	0.5	-	-	-	-	-	-	-	Available
ไม่มี	75.2	0.6	0.4	0.2	0.1	7.0	60.1	60.1	2.4	0.6	-	-	-	-	-	-	Not available
35-39 ชั่วโมง	248.4	12.0	73.3	13.0	28.1	32.5	71.2	71.2	6.9	1.4	-	-	-	-	-	-	35-39 hours
มี	1.5	-	0.1	-	-	-	0.8	0.8	-	0.5	-	-	-	-	-	-	Available
ไม่มี	247.0	12.0	73.2	13.0	28.1	32.5	70.4	70.4	6.9	0.9	-	-	-	-	-	-	Not available
40-49 ชั่วโมง	591.8	11.3	36.1	27.0	30.8	179.8	192.2	192.2	41.7	26.9	-	-	-	-	-	-	40-49 hours
มี	1.7	-	0.1	-	-	0.2	0.7	0.7	0.7	-	-	-	-	-	-	-	Available
ไม่มี	590.1	11.3	36.0	27.0	30.8	179.6	191.6	191.6	41.0	26.9	-	-	-	-	-	-	Not available
50 ชั่วโมงขึ้นไป	306.1	6.5	12.8	5.6	4.4	154.5	80.1	80.1	15.8	7.6	-	-	-	-	-	-	50 hours and over
มี	0.4	-	-	-	-	0.3	0.2	0.2	-	-	-	-	-	-	-	-	Available
ไม่มี	305.7	6.5	12.8	5.6	4.4	154.3	80.0	80.0	15.8	7.6	-	-	-	-	-	-	Not available

ตารางที่ 9 จำนวนผู้จ้างงานทำ จำนวนชั่วโมงทำงานต่อสัปดาห์ การมีเวลาเหลือพอและต้องการทำงานเพิ่มขึ้น เพศ และเขตการปกครอง ภาคตะวันออกเฉียงเหนือ (ต่อ)
 TABLE 9 EMPLOYED PERSONS BY OCCUPATION, HOURS WORKED PER WEEK, AVAILABILITY FOR ADDITIONAL WORK, SEX AND AREA, NORTHEASTERN REGION (Contd.)

หน่วยเป็นพัน : in Thousands

จำนวนชั่วโมงทำงาน เพศ และ การมีเวลาเหลือพอ และต้องการทำงานเพิ่มขึ้น	นอกระบบเทศบาล NON-MUNICIPAL AREA											รวม	จำนวนชั่วโมง ที่ได้จำแนกไว้ ในหมวดอื่น	HOURS WORKED, SEX AND AVAILABILITY FOR ADDITIONAL WORK		
	ผู้บัญญัติกฎหมาย & Managers	ผู้จัดการ Legislators & Managers	ผู้ประกอบการวิชาชีพ ด้านต่างๆ	Professional	เจ้าหน้าที่เทคนิค และผู้ประกอบ วิชาชีพ	Technicians	เสมียน Clerks	พนักงานบริการ ผู้จำหน่ายสินค้า Service Workers	อาชีพ Occupation	ด้านภาคเกษตร ป่าไม้และประมง Agricultural & Fishery	ช่างฝีมือและผู้ปฏิบัติ งานที่เกี่ยวข้อง Craft & associat				ผู้ควบคุมเครื่องจักร งานด้านการประกอบ Plant & Machine controlors	ผู้ประกอบการอาชีพ งานพื้นฐาน Elementary occupations
ยอดรวม(หญิง)	36.3	111.2	57.9	69.9	477.3	1,954.1	152.6	113.2	227.8	-	-	-	-	-	-	TOTAL(FEMALE)
มี	0.7	0.2	-	0.3	2.1	27.9	1.7	-	8.9	-	-	-	-	-	-	Available
ไม่มี	35.6	111.1	57.9	69.6	475.2	1,926.3	150.9	113.2	218.9	-	-	-	-	-	-	Not available
มีงานประจำไม่ได้ทำงาน	-	1.5	-	1.8	1.1	5.3	1.1	0.6	0.7	-	-	-	-	-	-	With job not work
มี	-	-	-	-	-	-	0.7	-	0.3	-	-	-	-	-	-	Available
ไม่มี	-	1.5	-	1.8	1.1	5.3	0.4	0.6	0.3	-	-	-	-	-	-	Not available
1-9 ชั่วโมง	-	-	-	-	0.4	24.8	0.5	-	-	-	-	-	-	-	-	1-9 hours
มี	-	-	-	-	-	1.5	-	-	-	-	-	-	-	-	-	Available
ไม่มี	-	-	-	-	0.4	23.3	0.5	-	-	-	-	-	-	-	-	Not available
10-19 ชั่วโมง	0.7	-	-	-	7.6	89.9	1.5	-	3.2	-	-	-	-	-	-	10-19 hours
มี	0.7	-	-	-	-	2.2	-	-	-	-	-	-	-	-	-	Available
ไม่มี	-	-	-	-	7.6	87.8	1.5	-	3.2	-	-	-	-	-	-	Not available
20-29 ชั่วโมง	1.3	0.5	2.0	-	6.8	253.3	14.0	0.4	19.1	-	-	-	-	-	-	20-29 hours
มี	-	-	-	-	0.5	10.3	-	-	5.1	-	-	-	-	-	-	Available
ไม่มี	1.3	0.5	2.0	-	6.3	243.1	14.0	0.4	14.0	-	-	-	-	-	-	Not available
30-34 ชั่วโมง	1.0	-	-	-	5.5	212.1	5.6	1.8	9.7	-	-	-	-	-	-	30-34 hours
มี	-	-	-	-	-	3.4	-	-	0.3	-	-	-	-	-	-	Available
ไม่มี	1.0	-	-	-	5.5	208.7	5.6	1.8	9.4	-	-	-	-	-	-	Not available
35-39 ชั่วโมง	7.0	59.8	15.5	28.9	49.6	281.7	19.2	4.0	19.1	-	-	-	-	-	-	35-39 hours
มี	-	0.2	-	-	1.6	6.6	-	-	1.2	-	-	-	-	-	-	Available
ไม่มี	7.0	59.6	15.5	28.9	48.0	275.0	19.2	4.0	17.9	-	-	-	-	-	-	Not available
40-49 ชั่วโมง	20.4	44.3	29.7	35.9	189.0	734.5	68.2	69.5	124.8	-	-	-	-	-	-	40-49 hours
มี	-	-	-	0.3	-	2.4	0.6	-	1.4	-	-	-	-	-	-	Available
ไม่มี	20.4	44.3	29.7	35.6	189.0	732.1	67.7	69.5	123.4	-	-	-	-	-	-	Not available
50 ชั่วโมงขึ้นไป	6.0	5.1	10.8	3.3	217.3	352.5	42.5	36.9	51.2	-	-	-	-	-	-	50 hours and over
มี	-	-	-	-	-	1.6	0.5	-	0.5	-	-	-	-	-	-	Available
ไม่มี	6.0	5.1	10.8	3.3	217.3	350.9	42.1	36.9	50.7	-	-	-	-	-	-	Not available

ตารางที่ 10 จำนวนผู้มีงานทำ จำนวนคนตามอุตสาหกรรม จำนวนชั่วโมงทำงานต่อสัปดาห์ การมีเวลาเหลือพอและต้องการทำงานเพิ่มขึ้น ภาคตะวันออกเฉียงเหนือ (ต่อ)

TABLE 10 EMPLOYED PERSONS BY INDUSTRY, HOURS WORKED PER WEEK, AVAILABILITY FOR ADDITIONAL WORK, NORTHEASTERN REGION (Contd.)

ไตรมาสที่ 3/2557 : Quarter 3/2014

หน่วยเป็นพัน : In Thousands

จำนวนชั่วโมงทำงาน และ การมีเวลาเหลือพอ และต้องการทำงานเพิ่มขึ้น	กิจกรรม อสังหาริมทรัพย์ activities	กิจกรรมทางวิชาชีพ วิทยาศาสตร์ และเทคนิค Professional/scientific activities	การบริหารสนับสนุน และป้องกันประเทศ Administrative support-service activities	การบริหารราชการ ป้องกันประเทศ Public administration defence	อุตสาหกรรม (ต่อ) Industry (Contd.)			งานในครัวเรือน ส่วนบุคคล Activities of household	บริการ ด้านอื่นๆ Other service	ศิลปะ ความบันเทิง และนันทนาการ Art, entertainment	กิจกรรมของ องค์การ Extra-territorial	ไม่ทราบ Unknown	HOURS WORKED, AND AVAILABILITY FOR ADDITIONAL WORK
					การศึกษา Education	Health and social work	Health and social work						
ยอดรวม	13.8	24.6	33.7	448.8	303.6	166.0	46.6	122.1	24.3	-	-	-	TOTAL
มี	-	0.4	0.2	1.8	0.7	1.3	2.3	1.1	0.1	-	-	-	Available
ไม่มี	13.8	24.2	33.5	447.0	302.9	164.6	44.3	121.0	24.2	-	-	-	Not available
มีงานประจำแต่ไม่ได้ทำงาน	-	-	-	1.0	2.7	0.8	0.3	0.3	-	-	-	-	With job not work
มี	-	-	-	-	-	-	-	-	-	-	-	-	Available
ไม่มี	-	-	-	1.0	2.7	0.8	0.3	0.3	-	-	-	-	Not available
1-9 ชั่วโมง	-	-	0.6	0.1	0.2	-	-	0.4	-	-	-	-	1-9 hours
มี	-	-	-	-	-	-	-	-	-	-	-	-	Available
ไม่มี	-	-	0.6	0.1	0.2	-	-	0.4	-	-	-	-	Not available
10-19 ชั่วโมง	0.4	-	1.5	1.5	0.5	0.2	0.8	0.4	0.9	-	-	-	10-19 hours
มี	-	-	-	-	-	-	-	-	-	-	-	-	Available
ไม่มี	0.4	-	1.5	1.5	0.5	0.2	0.8	0.4	0.9	-	-	-	Not available
20-29 ชั่วโมง	0.6	0.6	0.7	7.8	3.6	2.4	2.4	3.2	1.5	-	-	-	20-29 hours
มี	-	-	-	0.1	0.5	0.6	1.1	0.1	-	-	-	-	Available
ไม่มี	0.6	0.6	0.7	7.7	3.1	1.8	1.4	3.1	1.5	-	-	-	Not available
30-34 ชั่วโมง	0.6	0.7	-	2.7	0.5	0.7	0.2	2.6	0.4	-	-	-	30-34 hours
มี	-	-	-	0.1	-	-	-	-	-	-	-	-	Available
ไม่มี	0.6	0.7	-	2.7	0.5	0.7	0.2	2.6	0.4	-	-	-	Not available
35-39 ชั่วโมง	1.1	6.4	3.7	253.4	189.8	59.5	2.6	12.3	1.5	-	-	-	35-39 hours
มี	-	-	-	1.1	0.2	0.5	-	0.3	-	-	-	-	Available
ไม่มี	1.1	6.4	3.7	252.3	189.7	59.0	2.6	12.0	1.5	-	-	-	Not available
40-49 ชั่วโมง	8.2	12.0	20.0	121.0	99.2	63.3	17.8	62.1	14.3	-	-	-	40-49 hours
มี	-	0.4	0.2	-	0.1	-	-	0.7	0.1	-	-	-	Available
ไม่มี	8.2	11.6	19.7	121.0	99.2	63.3	17.8	61.4	14.2	-	-	-	Not available
50 ชั่วโมงขึ้นไป	3.0	4.9	7.3	61.3	7.0	39.1	22.5	40.8	5.8	-	-	-	50 hours and over
มี	-	-	-	0.5	-	0.3	1.2	-	-	-	-	-	Available
ไม่มี	3.0	4.9	7.3	60.8	7.0	38.9	21.3	40.8	5.8	-	-	-	Not available

ตารางที่ 10 จำนวนผู้จ้างงานที่ จำแนกตามอุตสาหกรรม จำนวนชั่วโมงทำงานต่อสัปดาห์ การมีเวลาถือพลและต้องการทำงานเพิ่มขึ้น และเพศ ภาคตะวันออกเฉียงเหนือ (ต่อ)
TABLE 10 EMPLOYED PERSONS BY INDUSTRY, HOURS WORKED PER WEEK, AVAILABILITY FOR ADDITIONAL WORK AND SEX , NORTHEASTERN REGION (Contd.)

จำนวนชั่วโมงงาน เท และ การมีเวลาถือพล และต้องการทำงานเพิ่มขึ้น	กิจกรรม อสังหาริมทรัพย์ Real estate activities	กิจกรรมทางวิชาชีพ วิทยาศาสตร์ Professional/scientific technical activities	การบริการสนับสนุน และบริหาร Administrative and support service activities	การบริการราชการ ป้องกันประเทศ Public admini- stration defence	อุตสาหกรรม (ต่อ) Industry (Contd.)		ศิลปะ ความบันเทิง และนันทนาการ Art, entertainment	บริการด้านอื่นๆ Other service	งานในครัวเรือน ส่วนบุคคล Activities of household	กิจกรรมนอก เขต Extra- territorial	ไม่ทราบ Unknown	HOURS WORKED) SEX AND AVAILABILITY FOR ADDITIONAL WORK TOTAL (MALE)
					การศึกษา Education	กิจกรรมด้านสุขภาพ งานสังคมสงเคราะห์ Health and social work						
ชาย	4.9	16.8	16.1	307.8	127.2	40.1	23.4	49.0	5.8	-	-	-
มี	-	-	0.2	1.7	-	-	0.7	0.7	-	-	-	Available
ไม่มี	4.9	16.8	15.8	306.2	127.2	40.1	22.7	48.2	5.8	-	-	Not available
มีงานประจำแต่ไม่ได้ทำงาน	-	-	-	0.2	1.6	-	0.1	0.0	-	-	-	With job not work
มี	-	-	-	-	-	-	-	-	-	-	-	Available
ไม่มี	-	-	0.6	0.2	1.6	-	0.1	0.0	-	-	-	Not available
1-9 ชั่วโมง	-	-	-	-	-	-	-	0.2	-	-	-	1-9 hours
มี	-	-	0.6	-	-	-	-	-	-	-	-	Available
ไม่มี	-	-	0.6	-	-	-	-	0.2	-	-	-	Not available
10-19 ชั่วโมง	-	-	0.4	1.5	-	-	0.6	0.4	-	-	-	10-19 hours
มี	-	-	-	-	-	-	-	-	-	-	-	Available
ไม่มี	-	-	0.4	1.5	-	-	0.6	0.4	-	-	-	Not available
20-29 ชั่วโมง	0.1	0.6	0.3	6.6	0.9	0.3	0.9	2.0	0.9	-	-	20-29 hours
มี	-	-	0.1	0.1	-	-	-	-	-	-	-	Available
ไม่มี	0.1	0.6	0.3	6.5	0.9	0.3	0.9	2.0	0.9	-	-	Not available
30-34 ชั่วโมง	0.5	0.5	-	1.5	0.1	-	0.2	2.1	-	-	-	30-34 hours
มี	-	-	-	0.1	-	-	-	-	-	-	-	Available
ไม่มี	0.5	0.5	-	1.4	0.1	-	0.2	2.1	-	-	-	Not available
35-39 ชั่วโมง	0.6	5.1	2.0	160.7	77.5	13.0	2.2	3.0	-	-	-	35-39 hours
มี	-	-	-	1.0	-	-	-	-	-	-	-	Available
ไม่มี	0.6	5.1	2.0	159.7	77.5	13.0	2.2	3.0	-	-	-	Not available
40-49 ชั่วโมง	1.2	6.8	9.2	83.6	44.1	16.2	7.4	24.0	3.2	-	-	40-49 hours
มี	-	-	0.2	-	-	-	-	0.7	-	-	-	Available
ไม่มี	1.2	6.8	9.0	83.6	44.1	16.2	7.4	23.3	3.2	-	-	Not available
50 ชั่วโมงขึ้นไป	2.5	3.9	3.7	53.8	3.1	10.5	11.9	17.3	1.8	-	-	50 hours and over
มี	-	-	-	0.5	-	-	0.7	-	-	-	-	Available
ไม่มี	2.5	3.9	3.7	53.2	3.1	10.5	11.3	17.3	1.8	-	-	Not available
หญิง	8.9	7.8	17.7	141.0	176.4	125.8	23.2	73.1	18.5	-	-	TOTAL (FEMALE)
มี	-	0.4	-	0.1	0.7	1.3	1.6	0.4	0.1	-	-	Available
ไม่มี	8.9	7.4	17.7	140.9	175.7	124.5	21.6	72.8	18.4	-	-	Not available
มีงานประจำแต่ไม่ได้ทำงาน	-	-	-	0.9	1.1	0.8	0.2	0.2	-	-	-	With job not work
มี	-	-	-	-	-	-	-	-	-	-	-	Available
ไม่มี	-	-	-	0.9	1.1	0.8	0.2	0.2	-	-	-	Not available
1-9 ชั่วโมง	-	-	-	0.1	0.2	-	-	-	-	-	-	1-9 hours
มี	-	-	-	-	-	-	-	-	-	-	-	Available
ไม่มี	-	-	-	0.1	0.2	-	-	-	-	-	-	Not available
10-19 ชั่วโมง	0.4	-	1.1	-	0.5	0.2	0.2	0.2	0.9	-	-	10-19 hours
มี	-	-	-	-	-	-	-	-	-	-	-	Available
ไม่มี	0.4	-	1.1	-	0.5	0.2	0.2	0.2	0.9	-	-	Not available
20-29 ชั่วโมง	0.4	-	1.1	-	0.5	0.2	0.2	0.2	0.9	-	-	20-29 hours
มี	0.5	-	0.4	1.2	2.7	2.1	1.5	1.2	0.6	-	-	Available
ไม่มี	0.5	-	0.4	1.2	2.2	1.5	1.1	1.1	0.6	-	-	Not available
30-34 ชั่วโมง	0.1	0.2	-	1.2	0.4	0.7	-	0.5	0.4	-	-	30-34 hours
มี	-	-	-	-	-	-	-	-	-	-	-	Available
ไม่มี	0.1	0.2	-	1.2	0.4	0.7	-	0.5	0.4	-	-	Not available
35-39 ชั่วโมง	0.1	0.2	-	1.2	0.4	0.7	-	0.5	0.4	-	-	35-39 hours
มี	0.5	1.3	1.8	92.7	112.3	46.5	0.4	0.3	1.5	-	-	Available
ไม่มี	0.5	1.3	1.8	92.7	112.3	46.5	0.4	0.3	1.5	-	-	Not available
40-49 ชั่วโมง	0.5	1.3	1.8	92.6	112.2	46.0	0.4	0.3	1.5	-	-	40-49 hours
มี	7.0	5.2	10.8	37.4	55.2	47.1	10.4	38.1	11.2	-	-	Available
ไม่มี	7.0	4.8	10.8	37.4	55.1	47.1	10.4	38.1	11.1	-	-	Not available
50 ชั่วโมงขึ้นไป	0.4	1.0	3.7	7.5	3.9	28.6	10.6	23.5	4.0	-	-	50 hours and over
มี	-	-	-	-	-	0.3	0.5	-	-	-	-	Available
ไม่มี	0.4	1.0	3.7	7.5	3.9	28.4	10.0	23.5	4.0	-	-	Not available

ตารางที่ 10 จำนวนผู้มีงานทำ จำนวนชั่วโมงทำงานต่อสัปดาห์ การมีเวลาเหลือพอและต้องการทำงานเพิ่มขึ้น เขต และเขตการปกครอง ภาคตะวันออกเฉียงเหนือ (ต่อ)

TABLE 10 EMPLOYED PERSONS BY INDUSTRY, HOURS WORKED PER WEEK, AVAILABILITY FOR ADDITIONAL WORK, SEX AND AREA, NORTHEASTERN REGION (Contd.)

ไตรมาสที่ 3/2557 : Quarter 3/2014

ในเขตเทศบาล MUNICIPAL AREA

หน่วยเป็นพัน : In Thousands

จำนวนชั่วโมงทำงาน เพศ และ ภูมิภาคหรือพอ และต้องการทำงานเพิ่มขึ้น	อุตสาหกรรม Industry										ข้อมูลข่าวสาร และการสื่อสาร Information and communication	กิจกรรมการเงินและ การประกันภัย Financial intermediation	HOURS WORKED, SEX AND AVAILABILITY FOR ADDITIONAL WORK
	รวม	เกษตรกรรม และการประมง และป่าไม้ Agriculture	เหมืองแร่ และเหมืองหิน Mining	การทำ เหมืองหิน และเหมืองหิน Mining	การผลิต ไฟฟ้า ก๊าซ ไอน้ำระบบปรับอากาศ Electricity	การจำหน่าย น้ำประปา และบำบัดน้ำเสีย Water supply sewerage, waste	การก่อสร้าง Construction	การขนส่ง ทางบก การขนส่งทางน้ำ การขนส่งทางอากาศ Transport, storage and storage	ที่พักแรมและ บริการด้านอาหาร Accommodation and food service	การค้าปลีก และการค้าส่ง Retail and wholesale trade			
ยอดรวม (หญิง)	1,335.0	497.6	1.3	115.6	2.1	2.8	18.9	262.3	4.8	120.9	2.1	20.5	TOTAL (FEMALE)
มี	8.5	5.2	-	1.2	-	-	-	0.4	-	0.1	0.1	-	Available
ไม่มี	1,326.5	492.4	1.3	114.5	2.1	2.8	18.9	261.9	4.8	120.9	2.1	20.5	Not available
มีงานประจำแต่ไม่ได้ทำงาน	3.4	1.2	-	0.3	-	-	-	0.2	-	0.3	-	0.5	With job not work
มี	-	-	-	-	-	-	-	-	-	-	-	-	Available
ไม่มี	3.4	1.2	-	0.3	-	-	-	0.2	-	0.3	-	0.5	Not available
1-9 ชั่วโมง	6.9	4.4	-	1.1	-	-	-	0.6	-	0.2	-	-	1-9 hours
มี	0.2	0.2	-	-	-	-	-	-	-	-	-	-	Available
ไม่มี	6.7	4.2	-	1.1	-	-	-	0.6	-	0.2	-	-	Not available
10-19 ชั่วโมง	26.4	19.7	-	1.6	-	-	0.3	2.3	-	1.1	-	-	10-19 hours
มี	0.9	0.9	-	-	-	-	-	-	-	-	-	-	Available
ไม่มี	25.5	18.8	-	1.6	-	-	0.3	2.3	-	1.1	-	-	Not available
20-29 ชั่วโมง	75.7	59.6	-	4.0	-	-	1.0	4.6	-	2.9	-	-	20-29 hours
มี	2.6	1.9	-	-	-	-	-	0.1	-	-	-	-	Available
ไม่มี	73.1	57.7	-	4.0	-	-	1.0	4.5	-	2.9	-	-	Not available
30-34 ชั่วโมง	76.4	62.3	-	3.8	-	-	0.8	5.2	0.2	1.5	-	0.3	30-34 hours
มี	1.2	0.6	-	0.5	-	-	-	0.1	-	0.1	-	-	Available
ไม่มี	75.2	61.7	-	3.3	-	-	0.8	5.1	0.2	1.4	-	0.3	Not available
35-39 ชั่วโมง	248.4	71.7	0.1	7.3	1.2	2.6	0.1	15.2	0.6	9.8	0.4	5.7	35-39 hours
มี	1.5	0.8	-	-	-	-	-	-	-	-	0.1	-	Available
ไม่มี	247.0	70.9	0.1	7.3	1.2	2.6	0.1	15.2	0.6	9.8	0.4	5.7	Not available
40-49 ชั่วโมง	591.8	197.5	1.2	72.1	0.8	0.2	11.5	126.5	3.4	62.9	1.1	12.4	40-49 hours
มี	1.7	0.7	-	0.7	-	-	-	0.2	-	-	-	-	Available
ไม่มี	590.1	196.8	1.2	71.4	0.8	0.2	11.5	126.3	3.4	62.9	1.1	12.4	Not available
50 ชั่วโมงขึ้นไป	306.1	81.3	-	25.6	0.1	-	5.1	107.6	0.7	42.3	0.6	1.7	50 hours and over
มี	0.4	0.2	-	-	-	-	-	-	-	-	-	-	Available
ไม่มี	305.7	81.2	-	25.6	0.1	-	5.1	107.6	0.7	42.3	0.6	1.7	Not available

ตารางที่ 10 จำนวนผู้จ้างงานทำ จำแนกตามอุตสาหกรรม จำนวนชั่วโมงทำงานต่อสัปดาห์ การมีเวลาเหลือพอและต้องการทำงานเพิ่มขึ้น เขต และเขตการปกครอง ภาคตะวันออกเฉียงเหนือ (ต่อ)

TABLE 10 EMPLOYED PERSONS BY INDUSTRY, HOURS WORKED PER WEEK, AVAILABILITY FOR ADDITIONAL WORK, SEX AND AREA, NORTHEASTERN REGION (Contd.)

ไตรมาสที่ 3/2557 : Quarter 3/2014

ในเขตเทศบาล MUNICIPAL AREA

หน่วยเป็นพัน : In Thousands

จำนวนชั่วโมงทำงาน เพศ และ การมีเวลาเหลือพอ และต้องการทำงานเพิ่มขึ้น	อุตสาหกรรม (ต่อ) Industry (Contd.)										กิจกรรมของ องค์กร Extra- territorial	
	กิจกรรม อสังหาริมทรัพย์ Real estate activities	กิจกรรมทางวิชาชีพ วิทย์และเทคโนโลยี Professional/scientific technical activities	การบริหารสนับสนุน และซัพพอร์ต Administrative and support service activities	การบริหารราชการ ท้องถิ่น Public admin- istration	การศึกษา Education	กิจกรรมด้านสุขภาพ สังคมและ Health and social work	ศิลปะ ความบันเทิง และนันทนาการ Art, entertainment	บริการ ด้านอื่นๆ Other service	งานในครัวเรือน ส่วนบุคคล Activities of household	กิจกรรมของ องค์กร Extra- territorial		ไม่ทราบ Unknown
ยอดรวม (ชาย)	3.5	9.7	9.7	130.5	64.1	20.2	8.3	19.2	2.2	-	-	TOTAL (MALE)
มี	-	-	0.2	0.2	-	-	0.3	0.3	-	-	-	Available
ไม่มี	3.5	9.7	9.5	130.3	64.1	20.2	8.1	19.0	2.2	-	-	Not available
มีงานประจำแต่ไม่ได้ทำงาน	-	-	-	-	0.2	-	0.1	0.0	-	-	-	With job not work
มี	-	-	-	-	-	-	-	-	-	-	-	Available
ไม่มี	-	-	-	-	0.2	-	0.1	0.0	-	-	-	Not available
1-9 ชั่วโมง	-	-	-	-	-	-	-	0.2	-	-	-	1-9 hours
มี	-	-	-	-	-	-	-	-	-	-	-	Available
ไม่มี	-	-	-	-	-	-	-	0.2	-	-	-	Not available
10-19 ชั่วโมง	-	-	0.4	0.2	-	-	-	0.4	-	-	-	10-19 hours
มี	-	-	-	-	-	-	-	-	-	-	-	Available
ไม่มี	-	-	0.4	0.2	-	-	-	0.4	-	-	-	Not available
20-29 ชั่วโมง	0.1	-	0.3	0.6	0.9	0.3	0.6	0.8	0.3	-	-	20-29 hours
มี	-	-	-	0.1	-	-	-	-	-	-	-	Available
ไม่มี	0.1	-	0.3	0.5	0.9	0.3	0.6	0.8	0.3	-	-	Not available
30-34 ชั่วโมง	0.5	0.3	-	0.8	0.1	-	0.2	0.2	-	-	-	30-34 hours
มี	-	-	-	0.1	-	-	-	-	-	-	-	Available
ไม่มี	0.5	0.3	-	0.8	0.1	-	0.2	0.2	-	-	-	Not available
35-39 ชั่วโมง	0.6	3.1	1.5	74.5	41.4	6.6	0.7	1.8	-	-	-	35-39 hours
มี	-	-	-	-	-	-	-	-	-	-	-	Available
ไม่มี	0.6	3.1	1.5	74.5	41.4	6.6	0.7	1.8	-	-	-	Not available
40-49 ชั่วโมง	0.6	4.9	4.7	38.6	20.6	9.5	3.3	11.1	1.2	-	-	40-49 hours
มี	-	-	0.2	-	-	-	-	0.3	-	-	-	Available
ไม่มี	0.6	4.9	4.4	38.6	20.6	9.5	3.3	10.9	1.2	-	-	Not available
50 ชั่วโมงขึ้นไป	1.8	1.4	2.9	15.8	1.0	3.8	3.4	4.7	0.7	-	-	50 hours and over
มี	-	-	-	-	-	-	0.3	-	-	-	-	Available
ไม่มี	1.8	1.4	2.9	15.8	1.0	3.8	3.2	4.7	0.7	-	-	Not available

ตารางที่ 10 จำนวนผู้จ้างทำ งานตามอุตสาหกรรม จำนวนชั่วโมงทำงานต่อสัปดาห์ การมีเวลาเหลือพอและต้องทำงานเพิ่มขึ้น เขต และเขตการปกครอง ภาคตะวันออกเฉียงเหนือ (ต่อ)

TABLE 10 EMPLOYED PERSONS BY INDUSTRY, HOURS WORKED PER WEEK, AVAILABILITY FOR ADDITIONAL WORK, SEX AND AREA, NORTHEASTERN REGION (Contd.)

ไตรมาสที่ 3/2557 : Quarter 3/2014

ในเขตเทศบาล MUNICIPAL AREA

หน่วยเป็นพัน : In Thousands

จำนวนชั่วโมงทำงาน เพศ และ การมีเวลาเหลือพอ และต้องทำงานเพิ่มขึ้น	อุตสาหกรรม (ต่อ) Industry (Contd.)										กิจกรรมของ องค์กร Extra- territorial	
	กิจกรรม อสังหาริมทรัพย์ Real estate activities	กิจกรรมทางวิชาชีพ วิทย์และเทคโนโลยี Professional/scientific technical activities	การบริหารสนับสนุน และซัพพอร์ต Administrative and support service activities	การบริหารราชการ ท้องถิ่น Public admin- istration	การศึกษา Education	งานสังคมสงเคราะห์ Health and social work	ศิลปะ ความบันเทิง และนันทนาการ Art, entertainment	บริการด้านอื่นๆ Other service	งานในครัวเรือน ส่วนกลาง Activities of household	กิจกรรมของ องค์กร Extra- territorial		ไม่ทราบ Unknown
ยอดรวม (หญิง)	4.5	5.2	8.7	64.2	89.4	58.4	5.6	39.9	10.3	-	-	TOTAL (FEMALE)
มี	-	-	-	-	0.1	1.3	-	0.1	0.1	-	-	Available
ไม่มี	4.5	5.2	8.7	64.2	89.3	57.0	5.6	39.8	10.2	-	-	Not available
มีงานประจำแต่ไม่ได้ทำงาน	-	-	-	0.2	0.1	0.2	0.2	0.2	-	-	-	With job not work
มี	-	-	-	-	-	-	-	-	-	-	-	Available
ไม่มี	-	-	-	0.2	0.1	0.2	0.2	0.2	-	-	-	Not available
1-9 ชั่วโมง	-	-	-	0.1	0.2	-	-	0.2	-	-	-	1-9 hours
มี	-	-	-	-	-	-	-	-	-	-	-	Available
ไม่มี	-	-	-	0.1	0.2	-	-	0.2	-	-	-	Not available
10-19 ชั่วโมง	0.4	-	-	-	0.5	0.2	0.2	-	0.2	-	-	10-19 hours
มี	-	-	-	-	-	-	-	-	-	-	-	Available
ไม่มี	0.4	-	-	-	0.5	0.2	0.2	-	0.2	-	-	Not available
20-29 ชั่วโมง	0.5	-	0.4	0.5	0.4	1.0	0.2	0.5	0.3	-	-	20-29 hours
มี	-	-	-	-	-	0.6	-	0.1	-	-	-	Available
ไม่มี	0.5	-	0.4	0.5	0.4	0.5	0.2	0.4	0.3	-	-	Not available
30-34 ชั่วโมง	0.1	-	-	0.2	0.4	0.7	-	0.5	0.4	-	-	30-34 hours
มี	-	-	-	-	-	-	-	-	-	-	-	Available
ไม่มี	0.1	-	-	0.2	0.4	0.7	-	0.5	0.4	-	-	Not available
35-39 ชั่วโมง	0.5	1.2	0.6	47.8	60.3	18.7	0.4	3.0	1.5	-	-	35-39 hours
มี	-	-	-	-	-	0.5	-	-	-	-	-	Available
ไม่มี	0.5	1.2	0.6	47.8	60.3	18.2	0.4	3.0	1.5	-	-	Not available
40-49 ชั่วโมง	2.7	3.5	6.1	13.5	24.4	23.6	1.7	21.2	5.6	-	-	40-49 hours
มี	-	-	-	-	0.1	-	-	-	0.1	-	-	Available
ไม่มี	2.7	3.5	6.1	13.5	24.3	23.6	1.7	21.2	5.5	-	-	Not available
50 ชั่วโมงขึ้นไป	0.4	0.6	1.6	2.0	3.0	14.0	3.0	14.3	2.4	-	-	50 hours and over
มี	-	-	-	-	-	0.3	-	-	-	-	-	Available
ไม่มี	0.4	0.6	1.6	2.0	3.0	13.7	3.0	14.3	2.4	-	-	Not available

ตารางที่ 10 จำนวนผู้จ้างงานทำ จำนวนชั่วโมงทำงานต่อสัปดาห์ การมีเวลาเหลือพอและต้องการทำงานเพิ่มขึ้น เขต และเขตการปกครอง ภาคตะวันออกเฉียงเหนือ (ต่อ)
 TABLE 10 EMPLOYED PERSONS BY INDUSTRY, HOURS WORKED PER WEEK, AVAILABILITY FOR ADDITIONAL WORK, SEX AND AREA, NORTHEASTERN REGION(Contd.)

ไตรมาสที่ 3/2557 : Quarter 3/2014

นอกเขตเทศบาล NON-MUNICIPAL AREA

หน่วยเป็นพัน : In Thousands

จำนวนชั่วโมงทำงาน เพศ และ การมีเวลาเหลือพอ และต้องการทำงานเพิ่มขึ้น	อุตสาหกรรม Industry										กิจการบริการเงินและ การประกันภัย Financial intermediation	TOTAL (MALE)		
	รวม การป่าไม้ และการประมง Agriculture	การทำ เหมืองแร่ และเหมืองหิน Mining	การผลิต Manufac- turing	ไฟฟ้า ก๊าซ ไอน้ำระบบรับ อากาศ Electricity	การจำหน่ายน้ำ บำบัดน้ำเสีย และประปา Water supply sewerage, waste	การก่อสร้าง Construction	การขนส่ง การขนส่ง การขนส่ง การขนส่ง Transport, storage and storage	การขนส่ง และ สถานที่เก็บสินค้า Transportation and storage	ที่พักแรมและ บริการด้านอาหาร Accommodation and food service	ข้อมูลข่าวสาร และการสื่อสาร Information and communication			กิจการบริการเงินและ การประกันภัย Financial intermediation	HOURS WORKED, SEX AND AVAILABILITY FOR ADDITIONAL WORK
ยอดรวม (ชาย)	3,991.2	2,571.1	6.4	229.9	10.6	10.3	331.0	379.7	52.5	54.8	6.8	14.6	14.6	Available
มี	81.0	71.6	-	1.4	-	-	2.1	-	3.2	0.3	-	-	-	Available
ไม่มี	3,910.2	2,499.6	6.4	228.5	10.6	10.3	328.9	379.7	49.3	54.5	6.8	14.6	14.6	Not available
มีงานประจำแต่ไม่ได้ทำงาน	17.5	8.2	-	0.9	-	0.5	3.2	0.7	2.4	-	-	-	-	With job not work
มี	3.7	1.3	-	-	-	-	-	-	2.4	-	-	-	-	Available
ไม่มี	13.9	6.9	-	0.9	-	0.5	3.2	0.7	-	-	-	-	-	Not available
1-9 ชั่วโมง	26.1	25.5	-	-	-	-	-	-	-	-	-	-	-	1-9 hours
มี	3.2	3.2	-	-	-	-	-	-	-	-	-	-	-	Available
ไม่มี	22.8	22.3	-	-	-	-	-	-	-	-	-	-	-	Not available
10-19 ชั่วโมง	93.7	78.0	0.3	3.1	-	0.6	1.3	5.4	1.6	1.7	-	-	-	10-19 hours
มี	4.6	4.1	-	-	-	-	-	-	0.6	-	-	-	-	Available
ไม่มี	89.1	73.9	0.3	3.1	-	0.6	1.3	5.4	1.0	1.7	-	-	-	Not available
20-29 ชั่วโมง	322.6	289.3	-	5.5	-	-	8.5	6.5	2.8	1.3	-	-	-	20-29 hours
มี	24.9	24.4	-	-	-	-	0.5	-	-	-	-	-	-	Available
ไม่มี	297.7	264.9	-	5.5	-	-	8.0	6.5	2.8	1.3	-	-	-	Not available
30-34 ชั่วโมง	201.0	182.0	-	5.7	-	-	5.2	3.7	0.8	0.8	-	-	-	30-34 hours
มี	7.3	7.3	-	-	-	-	-	-	-	-	-	-	-	Available
ไม่มี	193.7	174.7	-	5.7	-	-	5.2	3.7	0.8	0.8	-	-	-	Not available
35-39 ชั่วโมง	538.2	329.7	-	19.5	6.5	2.7	14.4	10.4	8.7	9.4	0.5	2.6	2.6	35-39 hours
มี	15.4	13.7	-	0.3	-	-	0.5	-	-	-	-	-	-	Available
ไม่มี	522.8	316.0	-	19.2	6.5	2.7	13.9	10.4	8.7	9.4	0.5	2.6	2.6	Not available
40-49 ชั่วโมง	1,632.7	961.8	4.5	116.2	3.0	3.8	195.2	191.3	21.8	21.1	3.8	9.2	9.2	40-49 hours
มี	17.7	14.4	-	1.2	-	-	1.1	-	0.3	0.3	-	-	-	Available
ไม่มี	1,615.0	947.4	4.5	115.0	3.0	3.8	194.1	191.3	21.6	20.8	3.8	9.2	9.2	Not available
50 ชั่วโมงขึ้นไป	1,159.4	696.7	1.6	79.0	1.2	2.7	103.3	161.8	14.4	20.7	2.4	2.7	2.7	50 hours and over
มี	4.2	3.2	-	-	-	-	-	-	-	-	-	-	-	Available
ไม่มี	1,155.3	693.5	1.6	79.0	1.2	2.7	103.3	161.8	14.4	20.7	2.4	2.7	2.7	Not available

ตารางที่ 10 จำนวนผู้จ้างทำ งานตามอุตสาหกรรม จำนวนชั่วโมงทำงานต่อสัปดาห์ การมีเวลาเหลือและต้องการทำงานเพิ่มขึ้น เขต และเขตการปกครอง ภาคตะวันออกเฉียงเหนือ (ต่อ)

TABLE 10 EMPLOYED PERSONS BY INDUSTRY, HOURS WORKED PER WEEK, AVAILABILITY FOR ADDITIONAL WORK, SEX AND AREA, NORTHEASTERN REGION(Contd.)

ไตรมาสที่ 3/2557 : Quarter 3/2014

นอกเขตเทศบาล NON-MUNICIPAL AREA

หน่วยเป็นพัน : In Thousands

จำนวนชั่วโมงทำงาน เพศ และ การมีเวลาเหลือ และต้องการทำงานเพิ่มขึ้น	อุตสาหกรรม Industry										รวม การป่าไม้ และการประมง และเหมืองหิน และเหมืองเงิน Mining Total	กิจการผลิต ไฟฟ้า ก๊าซ ไอน้ำระบบรับ อากาศ Electricity	การจำหน่าย บ้านดินเสี้ย และประปา Water supply sewerage, waste	การก่อสร้าง Construction	การขนส่ง การขนส่ง การขนส่ง การขนส่ง Transport, storage and storage	การขนส่ง และ สถานที่เก็บสินค้า Transportation and storage	ที่พักแรมและ บริการด้านอาหาร Accommodation and food service	ข้อมูลข่าวสาร และการสื่อสาร Information and communication	กิจกรรมการเงินและ การประกันภัย Financial intermedation	HOURS WORKED, SEX AND AVAILABILITY FOR ADDITIONAL WORK	
	เกษตรกรรม การป่าไม้ และการประมง และเหมืองหิน และเหมืองเงิน Agriculture	การทำ เหมืองแร่ และเหมืองหิน Mining	การผลิต ไฟฟ้า ก๊าซ ไอน้ำระบบรับ อากาศ Manufacturing	การจำหน่าย บ้านดินเสี้ย และประปา Water supply sewerage, waste	การก่อสร้าง Construction	การขนส่ง การขนส่ง การขนส่ง การขนส่ง Transport, storage and storage	การขนส่ง และ สถานที่เก็บสินค้า Transportation and storage	ที่พักแรมและ บริการด้านอาหาร Accommodation and food service	ข้อมูลข่าวสาร และการสื่อสาร Information and communication	กิจกรรมการเงินและ การประกันภัย Financial intermedation											TOTAL (FEMALE)
ยอดรวม (หญิง)	3,200.2	2,019.9	2.4	297.6	0.3	1.6	38.3	384.3	9.4	124.4	4.6	11.1	11.1	11.1	4.6	124.4	4.6	11.1	11.1	11.1	11.1
มี	41.6	34.1	-	3.5	-	-	-	1.0	-	-	-	-	-	-	-	-	-	-	-	-	Available
ไม่มี	3,158.6	1,985.8	2.4	294.2	0.3	1.6	38.3	383.3	9.4	124.4	4.6	11.1	11.1	11.1	4.6	124.4	4.6	11.1	11.1	11.1	Not available
มีงานประจำแต่ไม่ได้ทำงาน	12.1	5.7	-	3.0	-	-	-	0.5	-	-	-	-	-	-	-	-	-	-	-	-	With job not work
มี	1.0	0.3	-	0.7	-	-	-	-	-	-	-	-	-	-	-	-	-	-	-	-	Available
ไม่มี	11.1	5.3	-	2.4	-	-	-	0.5	-	-	-	-	-	-	-	-	-	-	-	-	Not available
1-9 ชั่วโมง	25.8	24.8	-	0.5	-	-	-	-	-	-	-	-	-	-	-	0.4	-	-	-	-	1-9 hours
มี	1.5	1.5	-	-	-	-	-	-	-	-	-	-	-	-	-	-	-	-	-	-	Available
ไม่มี	24.3	23.3	-	0.5	-	-	-	-	-	-	-	-	-	-	-	0.4	-	-	-	-	Not available
10-19 ชั่วโมง	102.9	92.1	-	1.9	-	-	-	4.8	-	-	-	-	-	-	-	2.4	-	-	-	-	10-19 hours
มี	2.9	2.2	-	-	-	-	-	0.7	-	-	-	-	-	-	-	-	-	-	-	-	Available
ไม่มี	100.1	89.9	-	1.9	-	-	-	4.1	-	-	-	-	-	-	-	2.4	-	-	-	-	Not available
20-29 ชั่วโมง	297.4	268.3	-	14.1	-	-	-	6.5	-	-	-	-	-	-	-	1.6	-	-	-	-	20-29 hours
มี	15.8	14.3	-	-	-	-	-	-	-	-	-	-	-	-	-	-	-	-	-	-	Available
ไม่มี	281.6	254.0	-	14.1	-	-	-	6.5	-	-	-	-	-	-	-	1.6	-	-	-	-	Not available
30-34 ชั่วโมง	235.7	220.3	-	6.1	-	-	-	3.5	-	-	-	-	-	-	-	3.6	-	-	-	-	30-34 hours
มี	3.7	3.4	-	-	-	-	-	0.3	-	-	-	-	-	-	-	-	-	-	-	-	Available
ไม่มี	232.0	216.9	-	6.1	-	-	-	3.2	-	-	-	-	-	-	-	3.6	-	-	-	-	Not available
35-39 ชั่วโมง	484.5	287.3	-	26.0	0.3	0.2	0.6	20.8	-	-	-	-	-	-	-	12.5	-	-	-	-	35-39 hours
มี	9.6	7.6	-	1.5	-	-	-	-	-	-	-	-	-	-	-	-	-	-	-	-	Available
ไม่มี	475.0	279.8	-	24.5	0.3	0.2	0.6	20.8	-	-	-	-	-	-	-	12.5	-	-	-	-	Not available
40-49 ชั่วโมง	1,316.2	759.5	1.4	161.3	-	0.3	29.4	175.0	6.3	53.4	4.4	5.1	5.1	5.1	4.4	53.4	4.4	4.4	4.4	4.4	40-49 hours
มี	4.6	3.3	-	0.9	-	-	-	-	-	-	-	-	-	-	-	-	-	-	-	-	Available
ไม่มี	1,311.6	756.2	1.4	160.4	-	0.3	29.4	175.0	6.3	53.4	4.4	5.1	5.1	5.1	4.4	53.4	4.4	4.4	4.4	4.4	Not available
50 ชั่วโมงขึ้นไป	725.6	362.0	1.0	84.7	-	1.1	8.3	173.2	1.1	50.5	-	1.7	1.7	1.7	-	50.5	-	-	-	-	50 hours and over
มี	2.6	1.6	-	0.5	-	-	-	-	-	-	-	-	-	-	-	-	-	-	-	-	Available
ไม่มี	723.1	360.4	1.0	84.3	-	1.1	8.3	173.2	1.1	50.5	-	1.7	1.7	1.7	-	50.5	-	-	-	-	Not available

ตารางที่ 10 จำนวนผู้มีงานทำ จำแนกตามอุตสาหกรรม จำนวนชั่วโมงทำงานต่อสัปดาห์ การมีเวลาเหลือพอและต้องการทำงานเพิ่มขึ้น เขต และเขตการปกครอง ภาคตะวันออกเฉียงเหนือ (ต่อ)

TABLE 10 EMPLOYED PERSONS BY INDUSTRY, HOURS WORKED PER WEEK, AVAILABILITY FOR ADDITIONAL WORK, SEX AND AREA, NORTHEASTERN REGION(Contd.)

ไตรมาสที่ 3/2557 : Quarter 3/2014

นอกเขตเทศบาล NON-MUNICIPAL AREA

หน่วยเป็นพัน : In Thousands

จำนวนชั่วโมงทำงาน เพศ และ การมีเวลาเหลือพอ และต้องการทำงานเพิ่มขึ้น	อุตสาหกรรม (ต่อ) Industry (Contd.)											กิจกรรมของ SEX AND AVAILABILITY FOR ADDITIONAL WORK
	กิจกรรม อสังหาริมทรัพย์ Real estate activities	กิจกรรมทางวิชาชีพ อาชีพและเทคนิค Professional/scientific technical activities	การบริหารสนับสนุน และป้องกันประเทศ Administrative and support service activities	การบริหารราชการ ป้องกันประเทศ Public admin- istration defence	การศึกษา Education	กิจกรรมด้านสุขภาพ งานสังคมสงเคราะห์ Health and social work	ศิลปะ-ความบันเทิง และนันทนาการ Art, entertainment	บริการ ด้านอื่นๆ Other service	งานในครัวเรือน ส่วนบุคคล Activities of household	กิจกรรมของ องค์กร Extra- territorial	ไม่ทราบ Unknown	
ยอดรวม (ชาย)	1.4	7.1	6.4	177.4	63.1	19.9	15.0	29.7	3.6	-	-	TOTAL (MALE)
มี	-	-	-	1.5	-	-	0.4	0.5	-	-	-	Available
ไม่มี	1.4	7.1	6.4	175.9	63.1	19.9	14.6	29.3	3.6	-	-	Not available
มีงานประจำแต่ไม่ได้ทำงาน	-	-	-	0.2	1.4	-	-	-	-	-	-	With job not work
มี	-	-	-	-	-	-	-	-	-	-	-	Available
ไม่มี	-	-	-	0.2	1.4	-	-	-	-	-	-	Not available
1-9 ชั่วโมง	-	-	0.6	-	-	-	-	-	-	-	-	1-9 hours
มี	-	-	-	-	-	-	-	-	-	-	-	Available
ไม่มี	-	-	0.6	-	-	-	-	-	-	-	-	Not available
10-19 ชั่วโมง	-	-	-	1.4	-	-	0.6	-	-	-	-	10-19 hours
มี	-	-	-	-	-	-	-	-	-	-	-	Available
ไม่มี	-	-	-	1.4	-	-	0.6	-	-	-	-	Not available
20-29 ชั่วโมง	-	0.6	-	6.0	-	-	0.4	1.2	0.6	-	-	20-29 hours
มี	-	-	-	-	-	-	-	-	-	-	-	Available
ไม่มี	-	0.6	-	6.0	-	-	0.4	1.2	0.6	-	-	Not available
30-34 ชั่วโมง	-	0.2	-	0.7	-	-	-	1.9	-	-	-	30-34 hours
มี	-	-	-	-	-	-	-	-	-	-	-	Available
ไม่มี	-	0.2	-	0.7	-	-	-	1.9	-	-	-	Not available
35-39 ชั่วโมง	-	2.0	0.5	86.2	36.1	6.5	1.5	1.2	-	-	-	35-39 hours
มี	-	-	-	1.0	-	-	-	-	-	-	-	Available
ไม่มี	-	2.0	0.5	85.3	36.1	6.5	1.5	1.2	-	-	-	Not available
40-49 ชั่วโมง	0.6	1.9	4.5	45.0	23.5	6.7	4.1	12.9	2.0	-	-	40-49 hours
มี	-	-	-	-	-	-	-	0.5	-	-	-	Available
ไม่มี	0.6	1.9	4.5	45.0	23.5	6.7	4.1	12.4	2.0	-	-	Not available
50 ชั่วโมงขึ้นไป	0.7	2.5	0.8	37.9	2.1	6.8	8.5	12.6	1.1	-	-	50 hours and over
มี	-	-	-	0.5	-	-	0.4	-	-	-	-	Available
ไม่มี	0.7	2.5	0.8	37.4	2.1	6.8	8.1	12.6	1.1	-	-	Not available

ตารางที่ 11 จำนวนผู้มีงานทำ จำนวนตามสถานภาพการทำงาน จำนวนชั่วโมงทำงานต่อสัปดาห์ การมีเวลาเหลือพอและต้องการทำงานเพิ่มขึ้น ภาคตะวันออกเฉียงเหนือ

TABLE 11 EMPLOYED PERSONS BY WORK STATUS, HOURS WORKED PER WEEK, AVAILABILITY FOR ADDITIONAL WORK, NORTHEASTERN REGION

ไตรมาสที่ 3/2557 : Quarter 3/2014

หน่วยเป็นพัน : In Thousands

จำนวนชั่วโมงทำงาน และ การมีเวลาเหลือพอ และต้องการทำงานเพิ่มขึ้น	รวม Total	สถานภาพการทำงาน Work Status						ชว่ชรรัก ครอบครัว Unpaid Family Worker	การรวมกลุ่ม Members of Producers' Cooperatives	HOURS WORKED, AND AVAILABILITY FOR ADDITIONAL WORK
		นายจ้าง Employer	ลูกจ้างรัฐบาล Government Employee	ลูกจ้างเอกชน Private Employee	ทำงานส่วนตัว Own Account Worker	ชว่ชรรัก Unpaid Family Worker	การรวมกลุ่ม Members of Producers' Cooperatives			
ยอดรวม	10,046.5	136.4	945.1	1,876.8	4,284.9	2,767.8	35.4	TOTAL		
มี	146.1	1.8	4.0	31.0	58.5	50.6	0.1	Available		
ไม่มี	9,900.4	134.7	941.0	1,845.8	4,226.3	2,717.2	35.3	Not available		
มีงานประจำแต่ไม่ได้ทำงาน	37.3	0.6	5.0	11.3	20.3	-	-	With job not work		
มี	4.9	-	-	1.6	3.3	-	-	Available		
ไม่มี	32.4	0.6	5.0	9.7	17.1	-	-	Not available		
1-9 ชั่วโมง	65.7	0.6	0.3	4.4	39.0	21.4	-	1-9 hours		
มี	5.0	-	-	1.0	1.5	2.5	-	Available		
ไม่มี	60.7	0.6	0.3	3.4	37.6	18.9	-	Not available		
10-19 ชั่วโมง	245.3	2.6	2.3	18.2	121.2	100.5	0.6	10-19 hours		
มี	9.6	0.7	-	1.5	3.6	3.8	-	Available		
ไม่มี	235.7	1.9	2.3	16.7	117.6	96.7	0.6	Not available		
20-29 ชั่วโมง	769.9	4.3	13.2	64.3	408.7	278.5	0.9	20-29 hours		
มี	48.5	0.5	1.1	11.4	18.3	17.0	0.1	Available		
ไม่มี	721.4	3.8	12.0	52.9	390.4	261.5	0.7	Not available		
30-34 ชั่วโมง	575.0	2.1	3.4	48.9	264.9	255.3	0.5	30-34 hours		
มี	14.0	-	0.1	3.9	4.8	5.1	-	Available		
ไม่มี	561.1	2.1	3.3	45.0	260.0	250.2	0.5	Not available		
35-39 ชั่วโมง	1,512.0	13.9	526.1	84.1	511.8	374.5	1.5	35-39 hours		
มี	28.3	0.5	1.6	3.0	8.9	14.2	-	Available		
ไม่มี	1,483.7	13.4	524.5	81.1	502.9	360.2	1.5	Not available		
40-49 ชั่วโมง	4,237.3	67.9	287.2	1,186.6	1,548.7	1,128.4	18.4	40-49 hours		
มี	27.9	-	0.4	6.0	14.2	7.3	-	Available		
ไม่มี	4,209.4	67.9	286.8	1,180.7	1,534.4	1,121.2	18.4	Not available		
50 ชั่วโมงขึ้นไป	2,604.0	44.4	107.7	458.8	1,370.3	609.3	13.6	50 hours and over		
มี	7.9	-	0.8	2.6	3.9	0.7	-	Available		
ไม่มี	2,596.1	44.4	106.9	456.2	1,366.3	608.7	13.6	Not available		

ตารางที่ 11 จำนวนผู้จ้างทำ งานนอกสถานภาพการทำงาน จำนวนชั่วโมงทำงานต่อสัปดาห์ การมีเวลาเหลือและต้องการทำงานเพิ่มขึ้น และเพศ ภาคตะวันออกเฉียงเหนือ
 TABLE 11 EMPLOYED PERSONS BY WORK STATUS, HOURS WORKED PER WEEK, AVAILABILITY FOR ADDITIONAL WORK AND SEX, NORTHEASTERN REGION

ไตรมาสที่ 3/2557 : Quarter 3/2014

หน่วยนับ : In Thousands

จำนวนชั่วโมงทำงาน เพศ และ การมีเวลาเหลือ และต้องการงานเพิ่มขึ้น	สถานภาพการทำงาน Work Status						HOURS WORKED, SEX AND AVAILABILITY FOR ADDITIONAL WORK
	รวม Total	นายจ้าง Employer	ลูกจ้างรัฐบาล Government Employee	ลูกจ้างเอกชน Private Employee	ทำงานส่วนตัว Own Account Worker	จ้างธุรกิจ ครอบครัว Unpaid Family Worker	
ชาย	5,511.2	97.9	515.5	1,115.6	2,803.7	951.9	MALE
มี	96.0	1.1	1.7	19.2	45.4	28.6	Available
ไม่มี	5,415.2	96.9	513.8	1,096.4	2,758.3	923.3	Not available
มีงานประจำไม่ได้ทำงาน	21.8	0.1	1.6	7.6	12.5	-	With job not work
มี	3.9	-	-	0.6	3.3	-	Available
1-9 ชั่วโมง	17.9	0.1	1.6	7.0	9.2	-	Not available
มี	33.1	-	-	3.8	20.1	9.2	1-9 hours
ไม่มี	3.3	-	-	1.0	0.5	1.8	Available
10-19 ชั่วโมง	29.8	-	-	2.8	19.6	7.4	Not available
มี	115.9	1.0	1.5	9.0	66.4	38.1	10-19 hours
ไม่มี	5.8	-	-	0.9	3.3	1.6	Available
20-29 ชั่วโมง	110.1	1.0	1.5	8.1	63.0	36.5	Not available
มี	396.8	2.6	8.1	37.9	247.0	101.0	20-29 hours
ไม่มี	30.1	0.5	0.1	7.2	13.2	8.9	Available
30-34 ชั่วโมง	366.7	2.1	8.0	30.8	233.8	92.1	Not available
มี	263.0	1.6	1.6	31.6	160.1	67.9	30-34 hours
ไม่มี	9.0	-	0.1	3.0	2.8	3.2	Available
35-39 ชั่วโมง	253.9	1.6	1.5	28.6	157.3	64.7	Not available
มี	779.1	9.6	272.9	42.1	330.5	124.0	35-39 hours
ไม่มี	17.3	0.5	1.0	1.5	7.6	6.7	Available
40-49 ชั่วโมง	761.7	9.1	271.9	40.6	322.8	117.3	Not available
มี	2,329.3	50.2	1,576.6	690.1	1,030.0	385.8	40-49 hours
ไม่มี	216	-	-	3.8	11.5	6.2	Available
50 ชั่วโมงขึ้นไป	2,307.7	50.2	1,576.6	686.2	1,018.5	379.6	Not available
มี	1,572.4	32.8	72.3	293.6	937.2	225.9	50 hours and over
ไม่มี	5.0	-	0.5	1.2	3.1	0.2	Available
	1,567.4	32.8	71.8	292.4	934.2	225.7	Not available
หญิง	4,535.2	38.5	429.6	761.3	1,481.2	1,816.0	FEMALE
มี	50.1	0.7	2.4	11.8	13.2	22.0	Available
ไม่มี	4,485.2	37.8	427.2	749.4	1,468.0	1,794.0	Not available
มีงานประจำไม่ได้ทำงาน	15.5	0.5	3.4	3.8	7.8	-	With job not work
มี	1.0	-	-	1.0	-	-	Available
ไม่มี	14.5	0.5	3.4	2.8	7.8	-	Not available
1-9 ชั่วโมง	32.6	0.6	0.3	0.7	19.0	12.2	1-9 hours
มี	1.7	-	-	-	1.0	0.7	Available
ไม่มี	31.0	0.6	0.3	0.7	18.0	11.4	Not available
10-19 ชั่วโมง	129.4	1.6	0.7	9.3	54.8	62.4	10-19 hours
มี	3.8	0.7	-	0.6	0.2	2.2	Available
ไม่มี	125.6	0.9	0.7	8.7	54.6	60.2	Not available
20-29 ชั่วโมง	373.1	1.7	5.1	26.4	161.7	177.5	20-29 hours
มี	18.5	-	1.0	4.2	5.1	8.1	Available
ไม่มี	354.7	1.7	4.0	22.2	156.6	169.5	Not available
30-34 ชั่วโมง	312.1	0.5	1.8	17.4	104.7	187.4	30-34 hours
มี	4.9	-	-	1.0	2.0	2.0	Available
ไม่มี	307.2	0.5	1.8	16.4	102.8	185.5	Not available
35-39 ชั่วโมง	732.9	4.4	253.3	42.0	181.4	250.4	35-39 hours
มี	11.0	-	0.7	1.5	1.3	7.5	Available
ไม่มี	721.9	4.4	252.6	40.5	180.1	242.9	Not available
40-49 ชั่วโมง	1,908.0	17.8	129.6	496.6	518.7	742.6	40-49 hours
มี	6.3	-	0.4	2.1	2.7	1.1	Available
ไม่มี	1,901.7	17.8	129.2	494.5	516.0	741.6	Not available
50 ชั่วโมงขึ้นไป	1,031.7	11.5	35.4	165.2	433.0	383.4	50 hours and over
มี	3.0	-	0.3	1.4	0.8	0.5	Available
ไม่มี	1,028.7	11.5	35.1	163.9	432.2	383.0	Not available

ตารางที่ 11 จำนวนผู้มีงานทำ จำแนกตามสถานภาพการทำงาน จำนวนชั่วโมงทำงานต่อสัปดาห์ การมีเวลาเหลือพอและต้องการทำงานเพิ่มขึ้น เพศ และเขตการปกครอง ภาคตะวันออกเฉียงเหนือ (ต่อ)

TABLE 11 EMPLOYED PERSONS BY WORK STATUS, HOURS WORKED PER WEEK, AVAILABILITY FOR ADDITIONAL WORK, SEX AND AREA, NORTHEASTERN REGION (Contd.)

ไตรมาสที่ 3/2557 : Quarter 3/2014

ในเขตเทศบาล MUNICIPAL AREA

หน่วยเป็นพัน : In Thousands

จำนวนชั่วโมงทำงาน เพศ และ การมีเวลาเหลือพอ และต้องการทำงานเพิ่มขึ้น	รวม Total	สถานภาพการทำงาน Work Status						การรวมกลุ่ม Members of Producers' Cooperatives	HOURS WORKED, SEX AND AVAILABILITY FOR ADDITIONAL WORK
		นายจ้าง Employer	ลูกจ้างรัฐบาล Government Employee	ลูกจ้างเอกชน Private Employee	ทำงานส่วนตัว Own Account Worker	ช่วยธุรกิจ ครอบครัว Unpaid Family Worker			
ยอดรวม (ชาย)	1,520.0	44.1	230.2	342.1	680.4	216.9	6.3	TOTAL (MALE)	
มี	15.0	-	0.2	5.6	5.2	3.9	0.1	Available	
ไม่มี	1,505.0	44.1	230.1	336.5	675.2	213.0	6.1	Not available	
มีงานประจำแต่ไม่ได้ทำงาน	4.3	-	-	2.3	2.0	-	-	With job not work	
มี	0.2	-	-	-	0.2	-	-	Available	
ไม่มี	4.1	-	-	2.3	1.8	-	-	Not available	
1-9 ชั่วโมง	7.0	-	-	0.6	5.2	1.3	-	1-9 hours	
มี	0.1	-	-	0.1	-	-	-	Available	
ไม่มี	6.9	-	-	0.5	5.2	1.3	-	Not available	
10-19 ชั่วโมง	22.2	0.5	0.2	2.5	11.9	7.1	-	10-19 hours	
มี	1.2	-	-	0.3	0.7	0.2	-	Available	
ไม่มี	21.0	0.5	0.2	2.2	11.2	7.0	-	Not available	
20-29 ชั่วโมง	74.2	0.4	1.5	9.0	46.6	16.5	0.1	20-29 hours	
มี	5.1	-	0.1	1.7	2.2	1.0	0.1	Available	
ไม่มี	69.1	0.4	1.4	7.4	44.4	15.5	-	Not available	
30-34 ชั่วโมง	62.0	1.1	0.9	7.4	39.3	13.0	0.3	30-34 hours	
มี	1.7	-	0.1	1.4	0.2	0.1	-	Available	
ไม่มี	60.2	1.1	0.8	6.0	39.1	12.9	0.3	Not available	
35-39 ชั่วโมง	240.8	2.0	131.1	11.4	67.5	28.9	-	35-39 hours	
มี	1.9	-	-	0.2	0.6	1.1	-	Available	
ไม่มี	238.9	2.0	131.1	11.2	66.9	27.8	-	Not available	
40-49 ชั่วโมง	696.6	21.2	75.3	241.9	265.9	89.7	2.6	40-49 hours	
มี	3.9	-	-	1.6	1.0	1.3	-	Available	
ไม่มี	692.7	21.2	75.3	240.3	264.9	88.4	2.6	Not available	
50 ชั่วโมงขึ้นไป	412.9	19.0	21.2	67.1	242.1	60.4	3.2	50 hours and over	
มี	0.8	-	-	0.3	0.3	0.2	-	Available	
ไม่มี	412.1	19.0	21.2	66.8	241.8	60.2	3.2	Not available	

ตารางที่ 11 จำนวนผู้มีงานทำ จำแนกตามสถานภาพการทำงาน จำนวนชั่วโมงทำงานต่อสัปดาห์ การมีเวลาเหลือพอและต้องการทำงานเพิ่มขึ้น เขต และเขตการปกครอง ภาคตะวันออกเฉียงเหนือ (ต่อ)

TABLE 11 EMPLOYED PERSONS BY WORK STATUS, HOURS WORKED PER WEEK, AVAILABILITY FOR ADDITIONAL WORK, SEX AND AREA, NORTHEASTERN REGION (Contd.)

ไตรมาสที่ 3/2557 : Quarter 3/2014

ในเขตเทศบาล MUNICIPAL AREA

หน่วยเป็นพัน : In Thousands

จำนวนชั่วโมงทำงาน เพศ และ การมีเวลาเหลือพอ และต้องการทำงานเพิ่มขึ้น	รวม Total	สถานภาพการทำงาน Work Status						การรวมกลุ่ม Members of Producers' Cooperatives	HOURS WORKED, SEX AND AVAILABILITY FOR ADDITIONAL WORK
		นายจ้าง Employer	ลูกจ้างรัฐบาล Government Employee	ลูกจ้างเอกชน Private Employee	ทำงานส่วนตัว Own Account Worker	ช่วยธุรกิจ ครอบครัว Unpaid Family Worker			
ยอดรวม (หญิง)	1,335.0	19.9	207.8	246.6	404.6	453.8	2.3	TOTAL (FEMALE)	
มี	8.5	-	1.3	2.9	2.0	2.2	-	Available	
ไม่มี	1,326.5	19.9	206.4	243.8	402.6	451.5	2.3	Not available	
มีงานประจำแต่ไม่ได้ทำงาน	3.4	0.5	0.5	0.7	1.7	-	-	With job not work	
มี	-	-	-	-	-	-	-	Available	
ไม่มี	3.4	0.5	0.5	0.7	1.7	-	-	Not available	
1-9 ชั่วโมง	6.9	-	0.3	-	5.4	1.2	-	1-9 hours	
มี	0.2	-	-	-	-	0.2	-	Available	
ไม่มี	6.7	-	0.3	-	5.4	1.0	-	Not available	
10-19 ชั่วโมง	26.4	0.7	0.7	2.8	10.2	12.1	-	10-19 hours	
มี	0.9	-	-	0.6	0.2	0.1	-	Available	
ไม่มี	25.5	0.7	0.7	2.2	9.9	12.0	-	Not available	
20-29 ชั่วโมง	75.7	0.3	1.4	3.6	34.7	35.7	-	20-29 hours	
มี	2.6	-	0.6	0.2	0.7	1.1	-	Available	
ไม่มี	73.1	0.3	0.9	3.4	34.0	34.5	-	Not available	
30-34 ชั่วโมง	76.4	0.5	0.8	6.0	27.9	40.9	0.2	30-34 hours	
มี	1.2	-	-	1.0	0.1	0.1	-	Available	
ไม่มี	75.2	0.5	0.8	5.1	27.7	40.8	0.2	Not available	
35-39 ชั่วโมง	248.4	2.6	130.7	15.9	40.9	58.3	-	35-39 hours	
มี	1.5	-	0.5	0.2	0.3	0.5	-	Available	
ไม่มี	247.0	2.6	130.2	15.7	40.7	57.8	-	Not available	
40-49 ชั่วโมง	591.8	7.8	55.9	176.3	147.9	202.7	1.2	40-49 hours	
มี	1.7	-	-	0.9	0.7	0.2	-	Available	
ไม่มี	590.1	7.8	55.9	175.5	147.3	202.4	1.2	Not available	
50 ชั่วโมงขึ้นไป	306.1	7.6	17.3	41.4	136.0	103.0	0.9	50 hours and over	
มี	0.4	-	0.3	0.1	-	0.1	-	Available	
ไม่มี	305.7	7.6	17.0	41.3	136.0	102.9	0.9	Not available	

ตารางที่ 11 จำนวนผู้มีงานทำ จำนวนชั่วโมงทำงานต่อสัปดาห์ การมีเวลาเหลือพอและต้องการทำงานเพิ่มขึ้น เขต และเขตการปกครองภาคตะวันออกเฉียงเหนือ (ต่อ)

TABLE 11 EMPLOYED PERSONS BY WORK STATUS, HOURS WORKED PER WEEK, AVAILABILITY FOR ADDITIONAL WORK, SEX AND AREA, NORTHEASTERN REGION (Contd.)

ไตรมาสที่ 3/2557 : Quarter 3/2014

นอกเขตเทศบาล NON-MUNICIPAL AREA

หน่วยเป็นพัน : In Thousands

จำนวนชั่วโมงทำงาน เพศ และ การมีเวลาเหลือพอ และต้องการทำงานเพิ่มขึ้น	สถานภาพการทำงาน Work Status										รวม	Hours Worked, SEX AND AVAILABILITY FOR ADDITIONAL WORK
	นายจ้าง Employer	ลูกจ้างรัฐบาล Government Employee	ลูกจ้างเอกชน Private Employee	Own Account Worker	ช่วยธุรกิจ ครอบครัว Unpaid Family Worker	การรวมกลุ่ม Members of Producers' Cooperatives	TOTAL (MALE)					
ยอดรวม (ชาย)	3,991.2	285.2	773.5	2,123.3	735.0	20.4	20.4	Available				
มี	81.0	1.5	13.6	40.2	24.8	-	-	Available				
ไม่มี	3,910.2	283.7	759.9	2,083.2	710.3	20.4	20.4	Not available				
มีงานประจำแต่ไม่ได้ทำงาน	17.5	1.6	5.3	10.5	-	-	-	With job not work				
มี	3.7	-	0.6	3.1	-	-	-	Available				
ไม่มี	13.9	1.6	4.7	7.4	-	-	-	Not available				
1-9 ชั่วโมง	26.1	-	3.2	14.9	8.0	-	-	1-9 hours				
มี	3.2	-	0.9	0.5	1.8	-	-	Available				
ไม่มี	22.8	-	2.3	14.4	6.2	-	-	Not available				
10-19 ชั่วโมง	93.7	1.4	6.5	54.5	30.9	-	-	10-19 hours				
มี	4.6	-	0.6	2.7	1.4	-	-	Available				
ไม่มี	89.1	1.4	5.9	51.8	29.5	-	-	Not available				
20-29 ชั่วโมง	322.6	6.6	28.9	200.5	84.5	-	-	20-29 hours				
มี	24.9	-	5.6	11.0	7.9	-	-	Available				
ไม่มี	297.7	6.6	23.4	189.5	76.6	-	-	Not available				
30-34 ชั่วโมง	201.0	0.7	24.2	120.8	54.9	-	-	30-34 hours				
มี	7.3	-	1.5	2.7	3.1	-	-	Available				
ไม่มี	193.7	0.7	22.6	118.2	51.8	-	-	Not available				
35-39 ชั่วโมง	538.2	141.7	30.8	263.0	95.2	-	-	35-39 hours				
มี	15.4	1.0	1.3	7.0	5.6	-	-	Available				
ไม่มี	522.8	140.8	29.5	256.0	89.5	-	-	Not available				
40-49 ชั่วโมง	1,632.7	82.2	448.1	764.1	296.1	13.1	13.1	40-49 hours				
มี	17.7	-	2.2	10.5	5.0	-	-	Available				
ไม่มี	1,615.0	82.2	445.9	753.6	291.2	13.1	13.1	Not available				
50 ชั่วโมงขึ้นไป	1,159.4	51.1	226.5	695.1	165.5	7.3	7.3	50 hours and over				
มี	4.2	0.5	0.9	2.7	-	-	-	Available				
ไม่มี	1,155.3	50.6	225.6	692.4	165.5	7.3	7.3	Not available				

ตารางที่ 11 จำนวนผู้มีงานทำ จำนวนชั่วโมงทำงานต่อสัปดาห์ การมีเวลาเหลือพอและต้องการทำงานเพิ่มขึ้น เขต และเขตการปกครองภาคตะวันออกเฉียงเหนือ (ต่อ)

TABLE 11 EMPLOYED PERSONS BY WORK STATUS, HOURS WORKED PER WEEK, AVAILABILITY FOR ADDITIONAL WORK, SEX AND AREA, NORTHEASTERN REGION (Contd.)

ไตรมาสที่ 3/2557 : Quarter 3/2014

หน่วยเป็นพัน : In Thousands

จำนวนชั่วโมงทำงาน เพศ และ การมีเวลาเหลือพอ และต้องการทำงานเพิ่มขึ้น	สถานภาพการทำงาน Work Status										รวม	นายจ้าง Employer	ลูกจ้างรัฐบาล Government Employee	ลูกจ้างเอกชน			ความช่วยเหลือ Unpaid Family Worker	การรวมกลุ่ม Members of Producers' Cooperatives	HOURS WORKED, SEX AND AVAILABILITY FOR ADDITIONAL WORK		
	รวม Total	รัฐ State	Private	Own Account Worker	Private Employee	Own Account Worker	Members of Producers' Cooperatives														
ยอดรวม (หญิง)	3,200.2	221.8	514.7	1,076.5	1,362.2	6.4	3,200.2	18.6	221.8	514.7	1,076.5	1,362.2	6.4	3,200.2	18.6	221.8	514.7	1,076.5	1,362.2	6.4	TOTAL (FEMALE)
มี	41.6	1.0	9.0	11.2	19.8	-	41.6	0.7	1.0	9.0	11.2	19.8	-	41.6	0.7	1.0	9.0	11.2	19.8	-	Available
ไม่มี	3,158.6	220.8	505.7	1,065.4	1,342.5	6.4	3,158.6	17.9	220.8	505.7	1,065.4	1,342.5	6.4	3,158.6	17.9	220.8	505.7	1,065.4	1,342.5	6.4	Not available
มีงานประจำแต่ไม่ได้ทำงาน	12.1	2.9	3.1	6.1	-	-	12.1	-	2.9	3.1	6.1	-	-	12.1	-	2.9	3.1	6.1	-	-	With job not work
มี	1.0	-	1.0	-	-	-	1.0	-	-	1.0	-	-	-	1.0	-	-	1.0	-	-	-	Available
ไม่มี	11.1	2.9	2.1	6.1	-	-	11.1	-	2.9	2.1	6.1	-	-	11.1	-	2.9	2.1	6.1	-	-	Not available
1-9 ชั่วโมง	25.8	-	0.7	13.6	11.0	-	25.8	0.6	-	0.7	13.6	11.0	-	25.8	0.6	-	0.7	13.6	11.0	-	1-9 hours
มี	1.5	-	-	1.0	0.6	-	1.5	-	-	-	1.0	0.6	-	1.5	-	-	-	1.0	0.6	-	Available
ไม่มี	24.3	-	0.7	12.7	10.4	-	24.3	0.6	-	0.7	12.7	10.4	-	24.3	0.6	-	0.7	12.7	10.4	-	Not available
10-19 ชั่วโมง	102.9	-	6.5	44.7	50.4	0.6	102.9	0.9	-	6.5	44.7	50.4	0.6	102.9	0.9	-	6.5	44.7	50.4	0.6	10-19 hours
มี	2.9	-	-	-	2.2	-	2.9	0.7	-	-	-	2.2	-	2.9	0.7	-	-	-	2.2	-	Available
ไม่มี	100.1	-	6.5	44.7	48.2	0.6	100.1	0.2	-	6.5	44.7	48.2	0.6	100.1	0.2	-	6.5	44.7	48.2	0.6	Not available
20-29 ชั่วโมง	297.4	3.6	22.8	127.0	141.9	0.7	297.4	1.4	3.6	22.8	127.0	141.9	0.7	297.4	1.4	3.6	22.8	127.0	141.9	0.7	20-29 hours
มี	15.8	0.5	4.0	4.4	6.9	-	15.8	-	0.5	4.0	4.4	6.9	-	15.8	-	0.5	4.0	4.4	6.9	-	Available
ไม่มี	281.6	3.1	18.7	122.6	135.0	0.7	281.6	1.4	3.1	18.7	122.6	135.0	0.7	281.6	1.4	3.1	18.7	122.6	135.0	0.7	Not available
30-34 ชั่วโมง	235.7	1.0	11.3	76.9	146.5	-	235.7	-	1.0	11.3	76.9	146.5	-	235.7	-	1.0	11.3	76.9	146.5	-	30-34 hours
มี	3.7	-	-	1.9	1.9	-	3.7	-	-	-	1.9	1.9	-	3.7	-	-	-	1.9	1.9	-	Available
ไม่มี	232.0	1.0	11.3	75.0	144.6	-	232.0	-	1.0	11.3	75.0	144.6	-	232.0	-	1.0	11.3	75.0	144.6	-	Not available
35-39 ชั่วโมง	484.5	122.5	26.1	140.4	192.1	1.5	484.5	1.8	122.5	26.1	140.4	192.1	1.5	484.5	1.8	122.5	26.1	140.4	192.1	1.5	35-39 hours
มี	9.6	0.1	1.4	1.0	7.1	-	9.6	-	0.1	1.4	1.0	7.1	-	9.6	-	0.1	1.4	1.0	7.1	-	Available
ไม่มี	475.0	122.4	24.7	139.4	185.1	1.5	475.0	1.8	122.4	24.7	139.4	185.1	1.5	475.0	1.8	122.4	24.7	139.4	185.1	1.5	Not available
40-49 ชั่วโมง	1,316.2	73.7	320.3	370.8	540.0	1.5	1,316.2	10.0	73.7	320.3	370.8	540.0	1.5	1,316.2	10.0	73.7	320.3	370.8	540.0	1.5	40-49 hours
มี	4.6	0.4	1.3	2.1	0.8	-	4.6	-	0.4	1.3	2.1	0.8	-	4.6	-	0.4	1.3	2.1	0.8	-	Available
ไม่มี	1,311.6	73.3	319.0	368.7	539.2	1.5	1,311.6	10.0	73.3	319.0	368.7	539.2	1.5	1,311.6	10.0	73.3	319.0	368.7	539.2	1.5	Not available
50 ชั่วโมงขึ้นไป	725.6	18.1	123.9	297.1	280.4	2.1	725.6	4.0	18.1	123.9	297.1	280.4	2.1	725.6	4.0	18.1	123.9	297.1	280.4	2.1	50 hours and over
มี	2.6	-	1.3	0.8	0.4	-	2.6	-	-	1.3	0.8	0.4	-	2.6	-	-	1.3	0.8	0.4	-	Available
ไม่มี	723.1	18.1	122.6	296.2	280.0	2.1	723.1	4.0	18.1	122.6	296.2	280.0	2.1	723.1	4.0	18.1	122.6	296.2	280.0	2.1	Not available

ตารางที่ 12 จำนวนผู้มีงานทำ จำนวนตามกลุ่มอายุ จำนวนชั่วโมงทำงานต่อสัปดาห์ การมีเวลาเหลือพอและต้องการทำงานเพิ่มขึ้น ภาคตะวันออกเฉียงเหนือ

TABLE 12 EMPLOYED PERSONS BY AGE GROUP, HOURS WORKED PER WEEK, AVAILABILITY FOR ADDITIONAL WORK, NORTHEASTERN REGION

หน่วยเป็นพัน : in Thousands

จำนวนชั่วโมงทำงาน และ การมีเวลาเหลือพอ และต้องการทำงานเพิ่มขึ้น	รวม						HOURS WORKED, AND AVAILABILITY FOR ADDITIONAL WORK		
	15-19	20-24	25-29	30-34	35-39	40-49		50-59	>= 60
ยอดรวม	10,046.5	728.6	721.4	817.5	1,132.2	2,735.1	2,242.4	1,379.6	Total
มี	146.1	19.5	18.0	12.3	20.4	39.4	20.1	8.3	Available
ไม่มี	9,900.4	709.1	703.4	805.2	1,111.8	2,695.7	2,222.3	1,371.3	Not available
มีงานประจำแต่ไม่ได้ทำงาน	37.3	0.2	0.9	2.1	4.4	8.9	9.2	8.7	With job not work
มี	4.9	-	0.1	-	-	3.4	0.8	-	Available
ไม่มี	32.4	0.2	2.9	2.1	4.4	5.5	8.4	8.7	Not available
1-9 ชั่วโมง	65.7	4.8	3.6	6.4	3.9	12.0	13.4	19.9	1-9 hours
มี	5.0	1.2	0.6	0.4	0.6	0.6	0.1	1.3	Available
ไม่มี	60.7	3.6	3.0	6.0	3.2	11.4	13.2	18.5	Not available
10-19 ชั่วโมง	245.3	19.2	6.8	19.8	17.8	49.9	54.5	61.4	10-19 hours
มี	9.6	2.0	0.1	0.8	1.8	1.4	3.1	0.1	Available
ไม่มี	235.7	19.0	6.7	18.9	16.0	48.5	51.4	61.3	Not available
20-29 ชั่วโมง	769.9	43.7	39.9	43.8	74.7	181.2	169.2	182.9	20-29 hours
มี	48.5	3.0	5.4	3.5	7.9	9.7	8.7	1.2	Available
ไม่มี	721.4	34.6	34.5	40.3	66.8	171.5	160.5	181.7	Not available
30-34 ชั่วโมง	575.0	23.5	30.1	38.0	53.3	142.6	129.4	118.8	30-34 hours
มี	14.0	-	2.4	2.4	1.7	4.1	1.1	0.6	Available
ไม่มี	561.1	23.5	27.7	35.6	51.6	138.5	128.3	118.1	Not available
35-39 ชั่วโมง	1,512.0	28.5	72.3	124.8	166.7	396.0	417.2	208.9	35-39 hours
มี	28.3	1.4	4.0	2.5	3.5	10.0	1.8	1.9	Available
ไม่มี	1,483.7	27.1	69.0	122.4	163.2	386.0	415.3	207.0	Not available
40-49 ชั่วโมง	4,237.3	133.1	396.9	380.9	510.1	1,172.3	822.2	449.7	40-49 hours
มี	27.9	2.2	4.8	2.3	3.3	6.4	3.7	2.6	Available
ไม่มี	4,209.4	131.0	367.3	378.6	506.8	1,166.0	818.4	447.1	Not available
50 ชั่วโมงขึ้นไป	2,604.0	45.9	168.4	201.8	301.3	772.3	627.5	329.4	50 hours and over
มี	7.9	0.1	0.6	0.5	1.6	3.9	0.8	0.5	Available
ไม่มี	2,596.1	45.8	167.8	201.3	299.8	768.4	626.7	328.9	Not available

ตารางที่ 12 จำนวนผู้จ้างทำ จำนวนตามกลุ่มอายุ จำนวนชั่วโมงทำงานต่อสัปดาห์ การมีเวลาเหลือและต้องการทำงานเพิ่มขึ้น และเพศ ภาคตะวันออกเฉียงเหนือ

TABLE 12 EMPLOYED PERSONS BY AGE GROUP, HOURS WORKED PER WEEK, AVAILABILITY FOR ADDITIONAL WORK AND SEX, NORTHEASTERN REGION

ประเภทและ ความต้องการทำงานเพิ่มขึ้น	รวม										SEX AND ADDITIONAL WORK	
	กลุ่มอายุ Age Group										MALE	
	15-19	20-24	25-29	30-34	35-39	40-49	50-59	>= 60	Available	Not available		
ชาย	204.1	441.2	401.1	440.9	574.3	1,410.8	1,197.4	841.4	5.2	5.2		
มี	7.3	13.4	15.4	7.0	10.1	25.4	12.1	5.2	Not available	Not available		
ไม่มี	196.7	427.8	385.7	433.9	564.2	1,385.4	1,185.2	836.3	With job not work	With job not work		
มีงานประจำแต่ไม่ได้ทำงาน	21.8	0.9	2.0	0.7	2.1	5.2	4.8	5.8	Available	Available		
มี	3.9	0.6	0.1	-	-	3.1	0.1	-	Not available	Not available		
ไม่มี	17.9	0.2	1.9	0.7	2.1	2.2	4.7	5.8	1-9 hours	1-9 hours		
1-9 ชั่วโมง	33.1	4.8	1.9	3.5	2.7	5.6	11.9	11.3	Available	Available		
มี	3.3	-	0.6	-	0.1	-	0.1	1.3	Not available	Not available		
ไม่มี	29.8	3.6	1.2	3.5	2.6	2.5	5.5	10.6	10-19 hours	10-19 hours		
10-19 ชั่วโมง	115.9	14.8	5.4	9.0	6.5	20.3	18.8	30.0	Available	Available		
มี	5.8	0.2	0.1	0.8	0.9	-	1.7	0.1	Not available	Not available		
ไม่มี	110.1	14.5	8.2	5.3	5.6	20.3	17.2	29.8	20-29 hours	20-29 hours		
20-29 ชั่วโมง	396.8	26.7	24.1	19.5	34.1	82.2	74.5	104.2	Available	Available		
มี	30.1	3.0	4.2	1.6	3.8	6.0	5.5	0.1	Not available	Not available		
ไม่มี	366.7	23.7	19.9	17.9	30.3	76.3	69.0	104.1	30-34 hours	30-34 hours		
30-34 ชั่วโมง	263.0	18.1	17.5	19.4	18.7	52.3	49.9	60.1	Available	Available		
มี	9.0	-	2.4	1.1	0.9	2.7	1.0	0.1	Not available	Not available		
ไม่มี	253.9	18.1	15.1	18.3	17.8	49.7	48.8	59.9	35-39 hours	35-39 hours		
35-39 ชั่วโมง	779.1	20.4	38.5	55.9	77.0	187.9	219.4	135.8	Not available	Not available		
มี	17.3	1.4	3.5	1.2	2.0	6.3	0.1	1.4	Available	Available		
ไม่มี	761.7	19.0	35.0	54.7	75.0	181.6	219.4	134.4	Not available	Not available		
40-49 ชั่วโมง	2,329.3	88.5	202.7	206.6	268.1	615.9	439.0	279.7	40-49 hours	40-49 hours		
มี	21.6	2.4	3.8	1.9	2.2	5.2	3.0	1.7	Available	Available		
ไม่มี	2,307.7	87.0	198.9	204.8	265.9	610.8	436.0	278.0	Not available	Not available		
50 ชั่วโมงขึ้นไป	1,572.4	30.6	109.1	126.4	165.1	444.6	385.4	214.0	50 hours and over	50 hours and over		
มี	5.0	0.1	0.6	0.5	0.3	2.3	0.7	0.5	Available	Available		
ไม่มี	1,567.4	30.5	108.5	125.9	164.8	442.3	384.7	213.5	Not available	Not available		
หญิง	4,535.2	85.6	287.4	376.6	557.9	1,324.3	1,045.1	538.1	FEMALE	FEMALE		
มี	50.1	6.1	2.6	5.2	10.4	14.0	8.0	3.1	Available	Available		
ไม่มี	4,485.2	84.9	317.7	371.3	547.6	1,310.3	1,037.1	535.0	Not available	Not available		
มีงานประจำแต่ไม่ได้ทำงาน	15.5	-	1.0	1.3	2.3	3.6	4.4	2.9	With job not work	With job not work		
มี	1.0	-	-	-	-	0.3	0.7	-	Available	Available		
ไม่มี	14.5	-	1.0	1.3	2.3	3.3	3.7	2.9	Not available	Not available		
1-9 ชั่วโมง	32.6	1.7	1.7	3.0	1.1	9.5	7.7	8.0	1-9 hours	1-9 hours		
มี	1.7	0.2	-	0.4	0.6	0.6	-	-	Available	Available		
ไม่มี	31.0	-	1.7	2.6	0.6	8.9	7.7	8.0	Not available	Not available		
10-19 ชั่วโมง	129.4	4.5	1.4	10.8	11.3	29.6	35.7	31.4	10-19 hours	10-19 hours		
มี	3.8	-	-	-	1.0	1.4	1.4	-	Available	Available		
ไม่มี	125.6	4.5	1.4	10.8	10.4	28.2	34.3	31.4	Not available	Not available		
20-29 ชั่วโมง	373.1	7.8	15.8	24.4	40.5	99.0	94.7	78.7	20-29 hours	20-29 hours		
มี	18.5	3.2	1.1	1.9	4.1	3.7	3.2	1.1	Available	Available		
ไม่มี	354.7	7.8	14.6	22.4	36.4	95.2	91.5	77.6	Not available	Not available		
30-34 ชั่วโมง	312.1	5.4	12.6	18.6	34.6	90.3	79.6	58.7	30-34 hours	30-34 hours		
มี	4.9	0.7	-	1.3	0.8	1.4	0.1	0.5	Available	Available		
ไม่มี	307.2	5.4	12.6	17.3	33.8	88.9	79.4	58.2	Not available	Not available		
35-39 ชั่วโมง	732.9	8.1	59.1	68.9	89.7	208.2	197.7	73.1	35-39 hours	35-39 hours		
มี	11.0	1.7	0.5	1.2	1.5	3.7	1.8	0.5	Available	Available		
ไม่มี	721.9	8.1	58.6	67.7	88.2	204.4	196.0	72.6	Not available	Not available		
40-49 ชั่วโมง	1,908.0	44.6	169.4	174.2	242.0	556.4	383.2	170.0	40-49 hours	40-49 hours		
มี	6.3	0.7	1.0	0.4	1.1	1.2	0.7	1.0	Available	Available		
ไม่มี	1,901.7	44.0	168.4	173.8	241.0	555.2	382.5	169.0	Not available	Not available		
50 ชั่วโมงขึ้นไป	1,031.7	15.2	60.3	75.4	136.3	327.7	242.1	115.4	50 hours and over	50 hours and over		
มี	3.0	-	-	-	1.3	1.6	0.1	-	Available	Available		
ไม่มี	1,028.7	15.2	59.3	75.4	135.0	326.1	242.0	115.4	Not available	Not available		

ตารางที่ 12 จำนวนผู้มีงานทำ จำแนกตามกลุ่มอายุ จำนวนชั่วโมงทำงานต่อสัปดาห์ การมีเวลาเหลือพอและต้องการทำงานเพิ่มขึ้น เขต และเขตการปกครอง ภาคตะวันออกเฉียงเหนือ (ต่อ)
 TABLE 12 EMPLOYED PERSONS BY AGE GROUP, HOURS WORKED PER WEEK, AVAILABILITY FOR ADDITIONAL WORK, SEX AND AREA, NORTHEASTERN REGION (Contd.)

ไตรมาสที่ 3/2557 : Quarter 3/2014	จำนวนชั่วโมงทำงาน เพศ และ การมีเวลาเหลือพอ และต้องการทำงานเพิ่มขึ้น	ในเขตเทศบาล MUNICIPAL AREA							รวม	HOURS WORKED, SEX AND AVAILABILITY FOR ADDITIONAL WORK
		15-19	20-24	25-29	30-34	35-39	40-49	50-59		
	ยอดรวม(ชาย)	41.8	110.3	115.5	129.1	165.9	407.8	340.3	209.5	MALE
	มี	0.8	1.8	1.7	0.6	3.5	3.6	2.4	0.7	Available
	ไม่มี	41.0	108.5	113.8	128.5	162.4	404.2	337.9	208.8	Not available
	มีงานประจำแต่ไม่ได้ทำงาน	0.2	0.2	0.2	0.7	0.8	0.7	0.6	0.7	With job not work
	มี	-	-	0.1	-	-	-	0.1	-	Available
	ไม่มี	0.2	0.2	0.1	0.7	0.8	0.7	0.5	0.7	Not available
	1-9 ชั่วโมง	0.5	0.3	-	0.4	0.9	1.1	1.3	2.6	1-9 hours
	มี	-	-	-	-	0.1	-	-	-	Available
	ไม่มี	0.5	0.3	-	0.4	0.8	1.1	1.3	2.6	Not available
	10-19 ชั่วโมง	2.2	2.7	1.0	1.6	0.7	4.0	4.1	6.0	10-19 hours
	มี	-	0.1	0.1	0.1	0.1	-	0.7	0.1	Available
	ไม่มี	2.2	2.6	0.9	1.5	0.7	4.0	3.4	5.9	Not available
	20-29 ชั่วโมง	3.8	6.1	4.7	5.5	5.5	12.7	13.9	22.0	20-29 hours
	มี	0.2	0.5	0.4	0.4	1.3	2.0	0.3	0.1	Available
	ไม่มี	3.6	5.6	4.4	5.1	4.2	10.7	13.6	21.9	Not available
	30-34 ชั่วโมง	1.4	3.7	4.3	3.0	4.9	13.9	14.9	16.0	30-34 hours
	มี	-	-	0.1	-	0.5	0.6	0.5	-	Available
	ไม่มี	1.4	3.7	4.2	3.0	4.4	13.2	14.4	16.0	Not available
	35-39 ชั่วโมง	3.7	12.2	14.8	19.9	27.8	55.6	77.1	29.8	35-39 hours
	มี	0.4	0.5	0.3	-	0.1	0.6	0.1	-	Available
	ไม่มี	3.3	11.7	14.5	19.9	27.8	55.0	77.0	29.8	Not available
	40-49 ชั่วโมง	22.2	63.5	63.1	66.2	80.2	193.7	134.6	73.3	40-49 hours
	มี	0.1	0.6	0.6	0.1	1.2	0.2	0.6	0.5	Available
	ไม่มี	22.1	62.9	62.5	66.1	79.0	193.4	134.0	72.8	Not available
	50 ชั่วโมงขึ้นไป	7.8	21.6	27.4	31.8	45.1	126.3	93.9	59.0	50 hours and over
	มี	0.1	-	0.1	-	0.3	0.2	0.2	-	Available
	ไม่มี	7.7	21.6	27.3	31.8	44.8	126.2	93.7	59.0	Not available

หน่วยนับพัน : in Thousands

ตารางที่ 12 จำนวนผู้จ้างทำ งานตามกลุ่มอายุ จำนวนชั่วโมงทำงานต่อสัปดาห์ การมีเวลาเหลือพอและต้องการทำงานเพิ่มขึ้น เพศ และเขตการปกครอง ภาคตะวันออกเฉียงเหนือ (ต่อ)
 TABLE 12 EMPLOYED PERSONS BY AGE GROUP , HOURS WORKED PER WEEK, AVAILABILITY FOR ADDITIONAL WORK, SEX AND AREA, NORTHEASTERN REGION (Contd.)

ไตรมาสที่ 3/2557 : Quarter 3/2014	ในเขตเทศบาล MUNICIPAL AREA										หน่วยเป็นพัน : In Thousands
	จำนวนชั่วโมงทำงาน เพศ และ การมีเวลาเหลือพอ และต้องการทำงานเพิ่มขึ้น	รวม	กลุ่มอายุ Age Group								
		Total	15-19	20-24	25-29	30-34	35-39	40-49	50-59	>= 60	
ยอดรวม(หญิง)		1,335.0	21.5	80.0	104.3	114.0	166.3	397.0	303.4	148.4	TOTAL(FEMALE)
มี		8.5	0.7	1.5	0.0	0.4	1.5	2.2	1.7	0.5	Available
ไม่มี		1,326.5	20.9	78.6	104.3	113.6	164.8	394.8	301.7	147.9	Not available
มีงานประจำแต่ไม่ได้ทำงาน		3.4	-	-	0.3	0.2	0.8	0.7	0.9	0.6	With job not work
มี		-	-	-	-	-	-	-	-	-	Available
ไม่มี		3.4	-	-	0.3	0.2	0.8	0.7	0.9	0.6	Not available
1-9 ชั่วโมง		6.9	-	0.5	0.7	0.2	0.2	2.4	1.8	1.1	1-9 hours
มี		0.2	0.2	0.2	-	-	-	-	-	-	Available
ไม่มี		6.7	-	0.3	0.7	0.2	0.2	2.4	1.8	1.1	Not available
10-19 ชั่วโมง		26.4	1.0	1.9	0.4	1.2	2.2	6.1	7.5	6.2	10-19 hours
มี		0.9	-	-	-	-	0.3	0.2	0.4	-	Available
ไม่มี		25.5	1.0	1.9	0.4	1.2	1.9	5.9	7.1	6.2	Not available
20-29 ชั่วโมง		75.7	2.4	2.7	3.3	4.3	6.3	19.0	20.8	16.9	20-29 hours
มี		2.6	-	0.8	-	0.2	0.5	0.4	0.7	-	Available
ไม่มี		73.1	2.4	2.0	3.3	4.1	5.8	18.6	20.0	16.9	Not available
30-34 ชั่วโมง		76.4	0.9	3.1	3.6	3.3	7.2	21.1	21.4	15.7	30-34 hours
มี		1.2	-	-	-	0.2	0.3	0.6	0.1	-	Available
ไม่มี		75.2	0.9	3.1	3.6	3.1	6.8	20.6	21.3	15.7	Not available
35-39 ชั่วโมง		248.4	1.8	8.3	21.0	24.4	34.9	68.2	67.1	22.8	35-39 hours
มี		1.5	-	0.3	-	-	0.2	0.4	0.1	0.5	Available
ไม่มี		247.0	1.8	8.0	21.0	24.4	34.7	67.8	67.0	22.3	Not available
40-49 ชั่วโมง		591.8	11.6	46.7	55.4	56.5	77.7	179.3	116.8	47.9	40-49 hours
มี		1.7	0.7	0.3	0.0	-	0.1	0.4	0.3	-	Available
ไม่มี		590.1	10.9	46.4	55.4	56.5	77.7	178.9	116.5	47.9	Not available
50 ชั่วโมงขึ้นไป		306.1	3.8	16.9	19.8	23.9	37.2	100.2	67.2	37.2	50 hours and over
มี		0.4	-	-	-	-	0.1	0.3	0.1	-	Available
ไม่มี		305.7	3.8	16.9	19.8	23.9	37.1	99.9	67.1	37.2	Not available

ตารางที่ 12 จำนวนผู้จ้างทำ จำนวนชั่วโมงทำงานต่อสัปดาห์ การมีเวลาเหลือพอและต้องการทำงานเพิ่มขึ้น เขต และเขตการปกครอง ภาคตะวันออกเฉียงเหนือ (ต่อ)
 TABLE 12 EMPLOYED PERSONS BY AGE GROUP, HOURS WORKED PER WEEK, AVAILABILITY FOR ADDITIONAL WORK, SEX AND AREA, NORTHEASTERN REGION (Contd.)

ไตรมาสที่ 3/2557 : Quarter 3/2014

หน่วยพันบาท NON-MUNICIPAL AREA

หมายเหตุ : in Thousands

จำนวนชั่วโมงทำงาน เพศ และ การมีเวลาเหลือพอ และต้องการทำงานเพิ่มขึ้น	รวม	กลุ่มอายุ Age Group							HOURS WORKED, SEX AND AVAILABILITY FOR ADDITIONAL WORK	
		15-19	20-24	25-29	30-34	35-39	40-49	50-59		>= 60
ยอดรวม(ชาย)	3,991.2	1623	330.9	285.7	311.8	408.4	1,003.0	857.1	632.0	MALE
มี	81.0	6.6	11.7	13.8	6.4	6.6	21.8	9.7	4.5	Available
ไม่มี	3,910.2	155.7	319.3	271.9	305.4	401.8	981.2	847.4	627.5	Not available
มีงานประจำแต่ไม่ได้ทำงาน	17.5	-	0.6	1.8	-	1.3	4.5	4.2	5.1	With job not work
มี	3.7	-	0.6	-	-	-	3.1	-	-	Available
ไม่มี	13.9	-	-	1.8	-	1.3	1.5	4.2	5.1	Not available
1-9 ชั่วโมง	26.1	4.2	-	1.9	3.1	1.8	1.4	4.3	9.3	1-9 hours
มี	3.2	1.2	-	0.6	-	-	-	0.1	1.3	Available
ไม่มี	22.8	3.1	-	1.2	3.1	1.8	1.4	4.2	8.0	Not available
10-19 ชั่วโมง	93.7	12.6	8.6	4.4	7.4	5.7	16.3	14.8	23.9	10-19 hours
มี	4.6	0.2	1.9	-	0.7	0.8	-	1.0	-	Available
ไม่มี	89.1	12.4	6.7	4.4	6.7	5.0	16.3	13.8	23.9	Not available
20-29 ชั่วโมง	322.6	22.9	25.3	19.4	14.0	28.7	69.6	60.5	82.3	20-29 hours
มี	24.9	2.8	5.4	3.9	1.2	2.5	4.0	5.1	-	Available
ไม่มี	297.7	20.1	19.9	15.5	12.8	26.2	65.6	55.4	82.3	Not available
30-34 ชั่วโมง	201.0	16.7	23.4	13.2	16.4	13.8	38.5	35.0	44.1	30-34 hours
มี	7.3	-	1.0	2.3	1.1	0.3	2.0	0.5	0.1	Available
ไม่มี	193.7	16.7	22.5	10.9	15.3	13.4	36.4	34.5	44.0	Not available
35-39 ชั่วโมง	538.2	16.7	32.1	23.7	36.0	49.1	132.3	142.4	105.9	35-39 hours
มี	15.4	0.9	1.0	3.3	1.2	1.9	5.7	-	1.4	Available
ไม่มี	522.8	15.8	31.1	20.4	34.7	47.2	126.6	142.4	104.6	Not available
40-49 ชั่วโมง	1,632.7	66.3	165.4	139.6	140.4	187.9	422.3	304.4	206.4	40-49 hours
มี	17.7	1.4	1.8	3.2	1.8	1.0	4.9	2.4	1.2	Available
ไม่มี	1,615.0	64.9	163.6	136.4	138.7	186.9	417.3	302.0	205.2	Not available
50 ชั่วโมงขึ้นไป	1,159.4	22.8	75.5	81.8	94.6	120.0	318.2	291.5	155.0	50 hours and over
มี	4.2	-	-	0.5	0.5	-	2.2	0.5	0.5	Available
ไม่มี	1,155.3	22.8	75.5	81.2	94.1	120.0	316.1	291.0	154.5	Not available

ตารางที่ 12 จำนวนผู้จ้างทำ งานตามกลุ่มอายุ จำนวนชั่วโมงทำงานต่อสัปดาห์ การมีเวลาเหลือพอและต้องการทำงานเพิ่มขึ้น เขต และเขตการปกครอง ภาคตะวันออกเฉียงเหนือ (ต่อ)

TABLE 12 EMPLOYED PERSONS BY AGE GROUP, HOURS WORKED PER WEEK, AVAILABILITY FOR ADDITIONAL WORK, SEX AND AREA, NORTHEASTERN REGION (Contd.)

จำนวนชั่วโมงทำงาน เพศ และ การมีเวลาเหลือพอ และต้องการทำงานเพิ่มขึ้น	รวม	นอกเขตเทศบาล NON-MUNICIPAL AREA							HOURS WORKED, SEX AND AVAILABILITY FOR ADDITIONAL WORK	
		15-19	20-24	25-29	30-34	35-39	40-49	50-59		>= 60
ยอดรวม(หญิง)	3,200.2	64.1	207.4	216.0	262.6	391.6	927.3	741.6	389.8	TOTAL(FEMALE)
มี	41.6	-	4.6	2.6	4.8	8.9	11.8	6.3	2.6	Available
ไม่มี	3,158.6	64.1	202.7	213.4	257.7	382.7	915.5	735.4	387.2	Not available
มีงานประจำแต่ไม่ได้ทำงาน	12.1	-	-	0.8	1.1	1.5	2.9	3.5	2.3	With job not work
มี	1.0	-	-	-	-	-	0.3	0.7	-	Available
ไม่มี	11.1	-	-	0.8	1.1	1.5	2.6	2.8	2.3	Not available
1-9 ชั่วโมง	25.8	-	1.2	1.0	2.8	1.0	7.1	6.0	6.9	1-9 hours
มี	1.5	-	-	0.4	0.6	0.6	0.6	-	-	Available
ไม่มี	24.3	-	1.2	1.0	2.4	0.4	6.5	6.0	6.9	Not available
10-19 ชั่วโมง	102.9	3.5	2.8	1.1	9.5	9.2	23.5	28.2	25.3	10-19 hours
มี	2.9	-	-	-	-	0.7	1.2	1.0	-	Available
ไม่มี	100.1	3.5	2.8	1.1	9.5	8.5	22.4	27.2	25.3	Not available
20-29 ชั่วโมง	297.4	5.4	9.5	12.5	20.1	34.3	80.0	73.9	61.8	20-29 hours
มี	15.8	-	2.4	1.1	1.7	3.6	3.3	2.5	1.1	Available
ไม่มี	281.6	5.4	7.1	11.4	18.4	30.7	76.6	71.4	60.6	Not available
30-34 ชั่วโมง	235.7	4.5	9.2	9.0	15.3	27.5	69.2	58.1	43.0	30-34 hours
มี	3.7	-	0.7	-	1.1	0.5	0.9	-	0.5	Available
ไม่มี	232.0	4.5	8.5	9.0	14.2	27.0	68.3	58.1	42.5	Not available
35-39 ชั่วโมง	484.5	6.3	19.8	38.1	44.6	54.9	140.0	130.6	50.3	35-39 hours
มี	9.6	-	1.5	0.5	1.2	1.3	3.4	1.7	-	Available
ไม่มี	475.0	6.3	18.4	37.6	43.3	53.6	136.6	128.9	50.3	Not available
40-49 ชั่วโมง	1,316.2	33.1	121.4	114.0	117.8	164.3	377.1	266.4	122.1	40-49 hours
มี	4.6	-	-	1.0	0.4	1.0	0.8	0.5	1.0	Available
ไม่มี	1,311.6	33.1	121.4	113.0	117.3	163.3	376.3	265.9	121.1	Not available
50 ชั่วโมงขึ้นไป	725.6	11.5	43.4	39.5	51.5	99.1	227.5	174.9	78.2	50 hours and over
มี	2.6	-	-	-	-	1.2	1.3	-	-	Available
ไม่มี	723.1	11.5	43.4	39.5	51.5	97.8	226.2	174.9	78.2	Not available

ไตรมาสที่ 3/2557 : Quarter 3/2014

หน่วยเป็นพัน : In Thousands

ตารางที่ 13 จำนวนผู้ว่างงาน ที่หางานทำ จำแนกตามระยะเวลาที่หางานทำ ระดับการศึกษาที่สำเร็จ ภาคตะวันออกเฉียงเหนือ

TABLE 13 UNEMPLOYED PERSONS, SEEKING JOB BY DURATION OF SEEKING JOB, LEVEL OF EDUCATIONAL ATTAINMENT, NORTHEASTERN REGION

ไตรมาสที่ 3/2557 : Quarter 3/2014

หน่วยเป็นคน : Person

ระดับการศึกษาที่สำเร็จ	รวม	ระยะเวลาที่หางานทำ						LEVEL OF EDUCATIONAL ATTAINMENT	
		< 1 เดือน	1 - 2.9 เดือน	3 - 5.9 เดือน	6 - 8.9 เดือน	9 - 11.9 เดือน	>=12 เดือน		
Total	Month	Months	Months	Months	Months	Months	Months	Unknown	
ยอดรวม	11,020	7,442	1,558	1,703	223	94	-	-	TOTAL
ไม่มีการศึกษา	-	-	-	-	-	-	-	-	No education
ต่ำกว่าประถมศึกษา	230	230	-	-	-	-	-	-	Less than Elementary
ประถมศึกษา	1,446	1,446	-	-	-	-	-	-	Elementary
มัธยมศึกษาตอนต้น	4,086	1,585	1,049	1,229	223	-	-	-	Lower Secondary
มัธยมศึกษาตอนปลาย	1,308	1,061	246	-	-	-	-	-	Upper Secondary Level
สายสามัญ	819	669	150	-	-	-	-	-	General/Academic
สายอาชีพศึกษา	489	392	96	-	-	-	-	-	Vocational
สายวิชาการศึกษา	-	-	-	-	-	-	-	-	Teacher Training
อุดมศึกษา	3,951	3,120	264	474	-	94	-	-	Higher Level
สายวิชาการ	3,059	2,322	264	474	-	-	-	-	Academic
สายวิชาชีพ	891	798	-	-	-	94	-	-	Higher Technical Education
สายวิชาการศึกษา	-	-	-	-	-	-	-	-	Teacher Training
อื่นๆ ^{1/}	-	-	-	-	-	-	-	-	Others ^{1/}
ไม่ทราบ	-	-	-	-	-	-	-	-	Unknown

1/ รวมอาชีพระยะสั้น 1/ Including Short Course Vocational

ตารางที่ 13 จำนวนผู้ว่างงาน ที่ทำงานทำ จำแนกตามระยะเวลาที่ทำงานทำ ระดับการศึกษาที่สำเร็จ และเพศ ภาคตะวันออกเฉียงเหนือ

TABLE 13 UNEMPLOYED PERSONS, SEEKING JOP BY DURATION OF SEEKING JOP, LEVEL OF EDUCATIONAL ATTAINMENT AND SEX, NORTHEASTERN REGION

ไตรมาสที่ 3/2557 : Quarter 3/2014

หน่วยเป็นคน : Person

ระดับการศึกษาที่สำเร็จ	ระยะเวลาที่ทำงานทำ						LEVEL OF EDUCATIONAL ATTAINMENT
	< 1 เดือน	1 - 2.9 เดือน	3 - 5.9 เดือน	6 - 8.9 เดือน	9 - 11.9 เดือน	>=12 เดือน	
Total	Month	Months	Months	Months	Months	Months	Unknown
ชาย	2,670	1,312	1,229	223	-	-	-
ไม่มีการศึกษา	-	-	-	-	-	-	-
ต่ำกว่าประถมศึกษา	230	-	-	-	-	-	-
ประถมศึกษา	-	-	-	-	-	-	-
มัธยมศึกษาตอนต้น	1,585	1,049	1,229	223	-	-	-
มัธยมศึกษาตอนปลาย	669	669	-	-	-	-	-
สายสามัญ	669	-	-	-	-	-	-
สายอาชีวศึกษา	-	-	-	-	-	-	-
สายวิชาการศึกษา	-	-	-	-	-	-	-
อุดมศึกษา	450	186	264	-	-	-	-
สายวิชาการ	450	186	264	-	-	-	-
สายวิชาชีพ	-	-	-	-	-	-	-
สายวิชาการศึกษา	-	-	-	-	-	-	-
อื่นๆ 1/	-	-	-	-	-	-	-
ไม่ทราบ	-	-	-	-	-	-	-
หญิง	4,772	246	474	94	-	-	-
ไม่มีการศึกษา	-	-	-	-	-	-	-
ต่ำกว่าประถมศึกษา	-	-	-	-	-	-	-
ประถมศึกษา	1,446	-	-	-	-	-	-
มัธยมศึกษาตอนต้น	-	-	-	-	-	-	-
มัธยมศึกษาตอนปลาย	639	392	246	-	-	-	-
สายสามัญ	150	-	150	-	-	-	-
สายอาชีวศึกษา	489	392	96	-	-	-	-
สายวิชาการศึกษา	-	-	-	-	-	-	-
อุดมศึกษา	3,501	2,934	474	94	-	-	-
สายวิชาการ	2,610	2,136	474	94	-	-	-
สายวิชาชีพ	891	798	-	-	-	-	-
สายวิชาการศึกษา	-	-	-	-	-	-	-
อื่นๆ 1/	-	-	-	-	-	-	-
ไม่ทราบ	-	-	-	-	-	-	-

1/ รวมอาชีพะระยะสั้น 1/ Including Short Course Vocational

ตารางที่ 13 จำนวนผู้ว่างงาน ที่ทำงานทำ จำนวนตามระยะเวลาที่ทำงานทำ ระดับการศึกษาที่สำเร็จ เพศ และเขตการปกครอง ภาคตะวันออกเฉียงเหนือ (ต่อ)

TABLE 13 UNEMPLOYED PERSONS, SEEKING JOP BY DURATION OF SEEKING JOP, LEVEL OF EDUCATIONAL ATTAINMENT, SEX AND AREA, NORTHEASTERN REGION (Contd.)

ไตรมาสที่ 3/2557 : Quarter 3/2014

ในเขตเทศบาล MUNICIPAL AREA

หน่วยเป็นคน : Person

ระดับการศึกษาที่สำเร็จ	รวม	ระยะเวลาที่ทำงานทำ Duration of seeking job						LEVEL OF EDUCATIONAL ATTAINMENT
		< 1 เดือน	1 - 2.9 เดือน	3 - 5.9 เดือน	6 - 8.9 เดือน	9 - 11.9 เดือน	>=12 เดือน	
Total	Month	Months	Months	Months	Months	Months	Unknown	
ยอดรวม ชาย	4,397	2,621	985	474	223	94	-	TOTAL
ไม่มีการศึกษา	2,397	1,434	739	-	223	-	-	MALE
ต่ำกว่าประถมศึกษา	-	-	-	-	-	-	-	No education
ประถมศึกษา	230	230	-	-	-	-	-	Less than Elementary
มัธยมศึกษาตอนต้น	-	-	-	-	-	-	-	Elementary
มัธยมศึกษาตอนปลาย	1,521	822	476	-	223	-	-	Lower Secondary
สายสามัญ	196	196	-	-	-	-	-	Upper Secondary Level
สายอาชีวศึกษา	196	196	-	-	-	-	-	General/Academic
สายวิชาการศึกษา	-	-	-	-	-	-	-	Vocational
อุดมศึกษา	450	186	264	-	-	-	-	Teacher Training
สายวิชาการ	450	186	264	-	-	-	-	Higher Level
สายวิชาชีพ	-	-	-	-	-	-	-	Academic
สายวิชาการศึกษา	-	-	-	-	-	-	-	Higher Technical Education
อื่นๆ /	-	-	-	-	-	-	-	Teacher Training
ไม่ทราบ	-	-	-	-	-	-	-	Others
หญิง	2,000	1,187	246	474	-	94	-	Unknown
ไม่มีการศึกษา	-	-	-	-	-	-	-	FEMALE
ต่ำกว่าประถมศึกษา	-	-	-	-	-	-	-	No education
ประถมศึกษา	272	272	-	-	-	-	-	Less than Elementary
มัธยมศึกษาตอนต้น	-	-	-	-	-	-	-	Elementary
มัธยมศึกษาตอนปลาย	639	392	246	-	-	-	-	Lower Secondary
สายสามัญ	150	-	150	-	-	-	-	Upper Secondary Level
สายอาชีวศึกษา	489	392	96	-	-	-	-	General/Academic
สายวิชาการศึกษา	-	-	-	-	-	-	-	Vocational
อุดมศึกษา	1,089	522	-	474	-	94	-	Teacher Training
สายวิชาการ	904	430	-	474	-	-	-	Higher Level
สายวิชาชีพ	185	92	-	-	-	94	-	Academic
สายวิชาการศึกษา	-	-	-	-	-	-	-	Higher Technical Education
อื่นๆ /	-	-	-	-	-	-	-	Teacher Training
ไม่ทราบ	-	-	-	-	-	-	-	Others
รวม	-	-	-	-	-	-	-	Unknown

1/ รวมอาชีพระยะสั้น 1/ Including Short Course Vocational

ตารางที่ 13 จำนวนผู้ว่างงาน ที่ทำงานทำ จำแนกตามระยะเวลาที่ทำงานทำ ระดับการศึกษาที่สำเร็จ เพศ และเขตการปกครอง ภาคตะวันออกเฉียงเหนือ (ต่อ)

TABLE 13 UNEMPLOYED PERSONS, SEEKING JOB BY DURATION OF SEEKING JOB, LEVEL OF EDUCATIONAL ATTAINMENT, SEX AND AREA, NORTHEASTERN REGION (Contd.)

ไตรมาสที่ 3/2557 : Quarter 3/2014

นอกเขตเทศบาล NON-MUNICIPAL AREA

หน่วยเป็นคน : Person

ระดับการศึกษาที่สำเร็จ	ระยะเวลาที่ทำงานทำ Duration of seeking job						LEVEL OF EDUCATIONAL ATTAINMENT	
	< 1 เดือน Month	1 - 2.9 เดือน Months	3 - 5.9 เดือน Months	6 - 8.9 เดือน Months	9 - 11.9 เดือน Months	>=12 เดือน Months	ไม่ทราบ Unknown	
ยอดรวม	6,623	4,821	573	1,229	-	-	-	TOTAL
ชาย	3,038	1,236	573	1,229	-	-	-	MALE
ไม่มีการศึกษา	-	-	-	-	-	-	-	No education
ต่ำกว่าประถมศึกษา	-	-	-	-	-	-	-	Less than Elementary
ประถมศึกษา	-	-	-	-	-	-	-	Elementary
มัธยมศึกษาตอนต้น	2,565	763	573	1,229	-	-	-	Lower Secondary
มัธยมศึกษาตอนปลาย	473	473	-	-	-	-	-	Upper Secondary Level
สายสามัญ	473	473	-	-	-	-	-	General/Academic
สายอาชีพศึกษา	-	-	-	-	-	-	-	Vocational
สายวิชาการศึกษา	-	-	-	-	-	-	-	Teacher Training
อุดมศึกษา	-	-	-	-	-	-	-	Higher Level
สายวิชาการ	-	-	-	-	-	-	-	Academic
สายวิชาชีพ	-	-	-	-	-	-	-	Higher Technical Education
สายวิชาการศึกษา	-	-	-	-	-	-	-	Teacher Training
อื่นๆ ^{1/}	-	-	-	-	-	-	-	Others ^{1/}
ไม่ทราบ	-	-	-	-	-	-	-	Unknown
หญิง	3,585	3,585	-	-	-	-	-	FEMALE
ไม่มีการศึกษา	-	-	-	-	-	-	-	No education
ต่ำกว่าประถมศึกษา	-	-	-	-	-	-	-	Less than Elementary
ประถมศึกษา	1,173	1,173	-	-	-	-	-	Elementary
มัธยมศึกษาตอนต้น	-	-	-	-	-	-	-	Lower Secondary
มัธยมศึกษาตอนปลาย	-	-	-	-	-	-	-	Upper Secondary Level
สายสามัญ	-	-	-	-	-	-	-	General/Academic
สายอาชีพศึกษา	-	-	-	-	-	-	-	Vocational
สายวิชาการศึกษา	-	-	-	-	-	-	-	Teacher Training
อุดมศึกษา	2,412	2,412	-	-	-	-	-	Higher Level
สายวิชาการ	1,706	1,706	-	-	-	-	-	Academic
สายวิชาชีพ	706	706	-	-	-	-	-	Higher Technical Education
สายวิชาการศึกษา	-	-	-	-	-	-	-	Teacher Training
อื่นๆ ^{1/}	-	-	-	-	-	-	-	Others ^{1/}
ไม่ทราบ	-	-	-	-	-	-	-	Unknown

1/ รวมอาชีพระยะสั้น 1/ Including Short Course Vocational

ตารางที่ 14 จำนวนผู้ว่างงาน ที่เคยทำงานมาก่อน จำนวนคนอาชีพที่ทำงานครั้งสุดท้าย อุตสาหกรรมที่ทำงานครั้งสุดท้าย ภาคตะวันออกเฉียงเหนือ
TABLE 14 UNEMPLOYED PERSONS, EVER WORKED BY LAST OCCUPATION, LAST INDUSTRY, NORTHEASTERN REGION

ไตรมาสที่ 3/2557 : Quarter 3/2014 ทรงเป็นแทน : Person

อาชีพที่ทำงานครั้งสุดท้าย	อุตสาหกรรมที่ทำงานครั้งสุดท้าย Last Industry													LAST OCCUPATION
	รวม	เกษตรกรรม การป่าไม้ และการประมง Agriculture	การทำเหมืองแร่ และเหมืองหิน Mining	การผลิต Manufac- turing	ไฟฟ้า ก๊าซ ไอน้ำระบบรับ อากาศ Electricity	การจัดการน้ำ บำบัดน้ำเสีย และประปา Water supply sewerage, waste	การก่อสร้าง Construction	การขายปลีก การส่งผ่าน Transport, storage	การขนส่ง และ สถานที่เก็บสินค้า Transportation and storage	ที่พักแและ บริการด้านอาหาร Accommodation and food service	ข้อมูลข่าวสาร และการสื่อสาร Information and communication	กิจกรรมการเงินและ การประกันภัย Financial intermediation	TOTAL	
ยอดรวม	43,922	1,832	-	9,160	-	10,606	12,625	1,192	679	-	-	-	TOTAL	
1. ผู้จัดการ ข้าราชการระดับอาวุโส และผู้ปฏิบัติงานหลาย ระดับ	-	-	-	-	-	-	-	-	-	-	-	-	1. managers, senior officials and Legislators	
2. ผู้ประกอบวิชาชีพต่าง ๆ	2,526	-	-	763	-	-	57	-	-	-	-	-	2. Professionals	
3. เจ้าหน้าที่เทคนิคและผู้ประกอบอาชีพ ที่เกี่ยวข้องกับด้านต่าง ๆ	-	-	-	-	-	-	-	-	-	-	-	-	3. Technicians and associate professionals	
4. เสมียน	3,106	-	-	272	-	-	150	712	-	-	-	-	4. Clerks	
5. พนักงานบริการและผู้จำหน่ายสินค้า	11,347	-	-	-	-	-	9,657	-	679	-	-	-	5. Service workers and sell goods	
6. ผู้ปฏิบัติงานที่มีฝีมือในด้านการเกษตร ป่าไม้ และประมง	1,121	506	-	-	-	-	-	-	-	-	-	-	6. Skilled agricultural forest and fishery workers	
7. ช่างฝีมือ และผู้ปฏิบัติงานที่เกี่ยวข้อง	10,342	-	-	1,253	-	6,019	969	-	-	-	-	-	7. Craft and associate professionals	
8. ผู้ควบคุมเครื่องจักรโรงงานและเครื่องจักร และผู้ปฏิบัติงานด้านการประกอบ	6,360	-	-	5,760	-	-	120	480	-	-	-	-	8. Plant and machine controllers and assemblers	
9. ผู้ประกอบอาชีพงานพื้นฐาน	9,120	1,326	-	1,112	-	4,587	1,672	-	-	-	-	-	9. Elementary occupations	
10. คนงานซึ่งไม่ได้จำแนกไว้ในหมวดอื่น	-	-	-	-	-	-	-	-	-	-	-	-	10. Workers not classifiable by occupation	

ตารางที่ 14 จำนวนผู้ว่างงาน ที่เคยทำงานมาก่อน จำนวนตามอาชีพที่ทำครั้งสุดท้าย อุตสาหกรรมที่ทำครั้งสุดท้าย ภาคตะวันออกเฉียงเหนือ (ต่อ)
 TABLE 14 UNEMPLOYED PERSONS, EVER WORKED BY LAST OCCUPATION, LAST INDUSTRY, NORTHEASTERN REGION (Contd.)

ไตรมาสที่ 3/2557 : Quarter 3/2014 หน่วยเป็นคน : Person

อาชีพที่ทำครั้งสุดท้าย	อุตสาหกรรมที่ทำครั้งสุดท้าย (ต่อ) Last Industry (Contd.)										LAST OCCUPATION
	กิจกรรมอสังหาริมทรัพย์ Real estate activities	กิจกรรมทางวิชาชีพ Professional, scientific and technical activities	การบริหารสนับสนุน และซัพพอร์ต Administrative support service activities	การบริหารราชการ และป้องกันประเทศ Public administration and defence	การศึกษา Education	กิจกรรมด้านสุขภาพ งานสังคมศาสตร์ Health and social work	ศิลปะ ความบันเทิง และนันทนาการ Art, entertainment	บริการ ด้านอื่นๆ Other service	งานในครัวเรือน ส่วนบุคคล Activities of household	กิจกรรมของ องค์กร Extra-territorial	
ยอดรวม	1,706	1,706	1,436	1,436	-	1,151	2,101	1,434	-	-	TOTAL
1. ผู้จัดการ ข้าราชการระดับอาวุโส และผู้บริหารระดับสูง	-	-	-	-	-	-	-	-	-	-	1. managers, senior officials and Legislators
2. ผู้ประกอบวิชาชีพด้านต่างๆ	1,706	1,706	-	-	-	-	-	-	-	-	2. Professionals
3. เจ้าหน้าที่เทคนิคและผู้ประกอบวิชาชีพ ที่เกี่ยวข้องกับด้านต่างๆ	-	-	-	-	-	-	-	-	-	-	3. Technicians and associate professionals
4. เสมียน	-	-	821	821	-	1,151	-	-	-	-	4. Clerks
5. พนักงานบริการและผู้จำหน่ายสินค้า	-	-	-	-	-	-	-	1,011	-	-	5. Service workers and sell goods
6. ผู้ปฏิบัติงานที่มีฝีมือในด้านการเกษตร ป่าไม้ และประมง	-	-	615	615	-	-	-	-	-	-	6. Skilled agricultural, forest and fishery workers
7. ช่างฝีมือ และผู้ปฏิบัติงานที่เกี่ยวข้อง	-	-	-	-	-	-	2,101	-	-	-	7. Craft and associate professionals
8. ผู้ควบคุมเครื่องจักรโรงงานและเครื่องจักร และปฏิบัติงานด้านการประกอบ	-	-	-	-	-	-	-	-	-	-	8. Plant and machine controllers and assemblers
9. ผู้ประกอบอาชีพงานพื้นฐาน	-	-	-	-	-	-	-	423	-	-	9. Elementary occupations
10. คนงานซึ่งไม่ได้จำแนกไว้ในหมวดอื่น	-	-	-	-	-	-	-	-	-	-	10. Workers not classifiable by occupation

ตารางที่ 14 จำนวนผู้ว่างงาน ที่เคยทำงานมาก่อน จำนวนตามอาชีพที่ทำงานครั้งสุดท้าย อุตสาหกรรมที่ทำงานครั้งสุดท้าย และเพศ ภาคตะวันออกเฉียงเหนือ

TABLE 14 UNEMPLOYED PERSONS, EVER WORKED BY LAST OCCUPATION, LAST INDUSTRY AND SEX, NORTHEASTERN REGION

อาชีพที่ทำงานครั้งสุดท้าย	อุตสาหกรรมที่ทำงานครั้งสุดท้าย										LAST OCCUPATION
	รวม	เกษตรกรรม การป่าไม้ และการประมง	การทำ เหมืองแร่ และเหมืองหิน	การผลิต Manufacturing	ไฟฟ้า ก๊าซ ไอน้ำระบบปรับอากาศ	การจัดหา น้ำประปา และประปา	การก่อสร้าง Construction	การขนส่ง การขนถ่าย การซ่อมยานยนต์	ที่พักรับและ บริการด้านอาหาร Accommodation and food service	ข้อมูลข่าวสาร และการสื่อสาร Information	
	Total	Agriculture	Mining	Manufacturing	Electricity	Water supply	Transport, storage	Information and communication	Intermediation		
ชาย	23,858	789	-	6,113	-	-	6,795	6,038	480	-	MALE
1. ผู้จัดการ ข้าราชการระดับอาวุโส และผู้ปฏิบัติงานขาย	-	-	-	-	-	-	-	-	-	-	1. managers, senior officials and Legislators
2. ผู้ประกอบการวิชาชีพด้านต่างๆ	820	-	-	763	-	-	-	57	-	-	2. Professionals
3. เจ้าหน้าที่เทคนิคและผู้ประกอบการวิชาชีพ ที่เกี่ยวข้องกับด้านต่างๆ	-	-	-	-	-	-	-	-	-	-	3. Technicians and associate professionals
4. เสมียน	85	-	-	-	-	-	-	-	-	-	4. Clerks
5. พนักงานบริการและผู้จำหน่ายสินค้า	4,813	-	-	-	-	-	-	4,393	-	-	5. Service workers and sell goods workers
6. ผู้ปฏิบัติงานที่มีชื่อในด้านเกษตร ป่าไม้ และประมง	1,121	506	-	-	-	-	-	-	-	-	6. Skilled agricultural forest and fishery workers
7.ช่างฝีมือ และผู้ปฏิบัติงานที่เกี่ยวข้อง	10,047	-	-	958	-	-	6,019	969	-	-	7. Craft- and associate professionals
8. ผู้ควบคุมเครื่องจักรโรงงานและเครื่องจักร และผู้ปฏิบัติงานด้านการประกอบ	4,543	-	-	3,943	-	-	-	120	-	-	8. Plant and machine controllers and assemblers
9. ผู้ประกอบการช่างยนต์ที่ขึ้น	2,429	283	-	448	-	-	776	499	-	-	9. Elementary occupations
10. คนงานฝีมือช่างไม้ในครัวเรือน ที่เกี่ยวข้องกับด้านต่างๆ	-	-	-	-	-	-	-	-	-	-	10. Workers not classifiable by occupation
หญิง	20,064	1,044	-	3,047	-	-	3,811	6,587	712	679	FEMALE
1. ผู้จัดการ ข้าราชการระดับอาวุโส และผู้ปฏิบัติงานขาย	-	-	-	-	-	-	-	-	-	-	1. managers, senior officials and Legislators
2. ผู้ประกอบการวิชาชีพด้านต่างๆ	1,706	-	-	-	-	-	-	-	-	-	2. Professionals
3. เจ้าหน้าที่เทคนิคและผู้ประกอบการวิชาชีพ ที่เกี่ยวข้องกับด้านต่างๆ	-	-	-	-	-	-	-	-	-	-	3. Technicians and associate professionals
4. เสมียน	3,021	-	-	272	-	-	-	150	712	-	4. Clerks
5. พนักงานบริการและผู้จำหน่ายสินค้า	6,534	-	-	-	-	-	-	5,264	-	679	5. Service workers and sell goods workers
6. ผู้ปฏิบัติงานที่มีชื่อในด้านเกษตร ป่าไม้ และประมง	-	-	-	-	-	-	-	-	-	-	6. Skilled agricultural forest and fishery workers
7.ช่างฝีมือ และผู้ปฏิบัติงานที่เกี่ยวข้อง	294	-	-	294	-	-	-	-	-	-	7. Craft- and associate professionals
8. ผู้ควบคุมเครื่องจักรโรงงานและเครื่องจักร และผู้ปฏิบัติงานด้านการประกอบ	1,817	-	-	1,817	-	-	-	-	-	-	8. Plant and machine controllers and assemblers
9. ผู้ประกอบการช่างยนต์ที่ขึ้น	6,691	1,044	-	663	-	-	3,811	1,173	-	-	9. Elementary occupations
10. คนงานฝีมือช่างไม้ในครัวเรือน ที่เกี่ยวข้องกับด้านต่างๆ	-	-	-	-	-	-	-	-	-	-	10. Workers not classifiable by occupation

ตารางที่ 14 จำนวนผู้ว่างงาน ที่เคยทำงานมาก่อน จำแนกตามอาชีพที่ครั้งสุดท้าย อุตสาหกรรมที่ครั้งสุดท้ายสุดที่ทำงาน ภาคตะวันออกเฉียงเหนือ (ต่อ)

TABLE 14 UNEMPLOYED PERSONS, EVER WORKED BY LAST OCCUPATION, LAST INDUSTRY, SEX, NORTHEASTERN REGION (Contd.)

อาชีพที่ครั้งสุดท้าย	อุตสาหกรรมที่ครั้งสุดท้ายสุดที่ทำงาน (ต่อ) Last Industry (Contd.)										งานในครัวเรือน Activities of household	กิจกรรมของ องค์กร Extra-territorial	ไม่ทราบ Unknown	LAST OCCUPATION
	กิจกรรม อสังหาริมทรัพย์ Real estate activities	กิจกรรมทางวิชาชีพ วิชาชีพและเทคนิค Professional, scientific	การบริหารสนับสนุน และสิ่งสนับสนุน Administrative	การบริหารราชการ ท้องถิ่นประเทศ Public admin- istration	การศึกษา Education	กิจกรรมด้านสุขภาพ และสังคมศาสตร์ Health and social work	ศิลปะ ความบันเทิง และนันทนาการ Art, entertainment	บริการด้านอื่นๆ Other service	งานในครัวเรือน Activities of household	กิจกรรมของ องค์กร Extra-territorial				
ชาย				700				2,101	843				MALE	
1. ผู้จัดการ ข้าราชการระดับอาวุโส และผู้บังคับบัญชาระดับสูง	-	-	-	-	-	-	-	-	-	-	-	-	1. managers, senior officials and Legislators	
2. ผู้ประกอบการวิชาชีพด้านต่างๆ	-	-	-	-	-	-	-	-	-	-	-	-	2. Professionals	
3. เจ้าหน้าที่เทคนิคและผู้ประกอบการวิชาชีพ ที่เกี่ยวข้องกับด้านต่างๆ	-	-	-	-	-	-	-	-	-	-	-	-	3. Technicians and associate professionals	
4. เสมียน	-	-	85	-	-	-	-	-	-	-	-	-	4. Clerks	
5. พนักงานบริการและผู้จำหน่ายสินค้า	-	-	-	-	-	-	-	420	-	-	-	-	5. Service workers and sell goods	
6. ผู้ปฏิบัติงานที่มีฝีมือด้านเกษตร ป่าไม้ และประมง	-	-	615	-	-	-	-	-	-	-	-	-	6. Skilled agricultural forest and fishery workers	
7. ช่างฝีมือ และผู้ปฏิบัติงานที่เกี่ยวข้อง	-	-	-	-	-	-	-	2,101	-	-	-	-	7. Craft and associate professionals	
8. ผู้ควบคุมเครื่องจักรโรงงานและเครื่องจักร และผู้ปฏิบัติงานด้านกรบการประกอบ	-	-	-	-	-	-	-	-	-	-	-	-	8. Plant and machine controllers and assemblers	
9. ผู้ประกอบการช่างงานที่พื้นฐาน	-	-	-	-	-	-	-	-	423	-	-	-	9. Elementary occupations	
10. คนงานฝีมือที่ทำงานในครัวเรือน ที่เกี่ยวข้องกับด้านต่างๆ	-	-	-	-	-	-	-	-	-	-	-	-	10. Workers not classifiable by occupation	
หญิง				736				1,151	591				FEMALE	
1. ผู้จัดการ ข้าราชการระดับอาวุโส และผู้บังคับบัญชาระดับสูง	-	-	-	-	-	-	-	-	-	-	-	-	1. managers, senior officials and Legislators	
2. ผู้ประกอบการวิชาชีพด้านต่างๆ	-	1,706	-	-	-	-	-	-	-	-	-	-	2. Professionals	
3. เจ้าหน้าที่เทคนิคและผู้ประกอบการวิชาชีพ ที่เกี่ยวข้องกับด้านต่างๆ	-	-	-	-	-	-	-	-	-	-	-	-	3. Technicians and associate professionals	
4. เสมียน	-	-	736	-	-	-	-	1,151	-	-	-	-	4. Clerks	
5. พนักงานบริการและผู้จำหน่ายสินค้า	-	-	-	-	-	-	-	-	591	-	-	-	5. Service workers and sell goods	
6. ผู้ปฏิบัติงานที่มีฝีมือด้านเกษตร ป่าไม้ และประมง	-	-	-	-	-	-	-	-	-	-	-	-	6. Skilled agricultural forest and fishery workers	
7. ช่างฝีมือ และผู้ปฏิบัติงานที่เกี่ยวข้อง	-	-	-	-	-	-	-	-	-	-	-	-	7. Craft and associate professionals	
8. ผู้ควบคุมเครื่องจักรโรงงานและเครื่องจักร และผู้ปฏิบัติงานด้านกรบการประกอบ	-	-	-	-	-	-	-	-	-	-	-	-	8. Plant and machine controllers and assemblers	
9. ผู้ประกอบการช่างงานที่พื้นฐาน	-	-	-	-	-	-	-	-	-	-	-	-	9. Elementary occupations	
10. คนงานฝีมือที่ทำงานในครัวเรือน ที่เกี่ยวข้องกับด้านต่างๆ	-	-	-	-	-	-	-	-	-	-	-	-	10. Workers not classifiable by occupation	

ตารางที่ 14 จำนวนผู้ว่างงาน ที่เคยทำงานก่อน จำนวนตามอาชีพที่ทำครั้งสุดท้าย อุตสาหกรรมที่ทำครั้งสุดท้าย เพศ และเขตการปกครอง ภาคตะวันออกเฉียงเหนือ (ต่อ)

TABLE 14 UNEMPLOYED PERSONS, EVER WORKED BY LAST OCCUPATION, LAST INDUSTRY, SEX AND AREA, NORTHEASTERN REGION (Contd.)

อาชีพที่ทำครั้งสุดท้าย	ในเขตเทศบาล MUNICIPAL AREA										รวม	อาชีพที่ทำครั้งสุดท้าย	อุตสาหกรรมที่ทำครั้งสุดท้าย	เพศ	LAST OCCUPATION	
	เกษตรกรรมและการประมง	การขุดเจาะเหมืองแร่	การทำเหมืองแร่	การผลิตไฟฟ้า	ก๊าซ	การบำบัดน้ำเสีย	การก่อสร้าง	การก่อสร้างและสถานที่เก็บสินค้า	การขนส่ง	การขนส่งและสถานที่เก็บสินค้า						ที่พักแรมและบริการด้านอาหาร
	Agriculture and fishing	Minning	Manufacturing	Electricity	Water supply and sewerage, waste	Construction	Transport, storage and communication	Transport, storage and communication	Accommodation and food service	Information	Financial	Intermediation				
ยอดรวม	789	-	3,397	-	-	1,476	3,717	135	679	-	-	-	TOTAL			
ชาย	789	-	2,609	-	-	1,476	2,272	-	-	-	-	-	MALE			
1. ผู้จัดการ ข้าราชการระดับอาวุโสและผู้บัญชาการ	-	-	-	-	-	-	-	-	-	-	-	-	1. managers, senior officials and Legislators			
2. ผู้ประกอบวิชาชีพด้านต่างๆ	-	-	-	-	-	-	57	-	-	-	-	-	2. Professionals			
3. เจ้าหน้าที่เทคนิคและผู้ประกอบวิชาชีพที่เกี่ยวข้องกับด้านต่างๆ	-	-	-	-	-	-	-	-	-	-	-	-	3. Technicians and associate professionals			
4. เสมียน	-	-	-	-	-	-	-	-	-	-	-	-	4. Clerks			
5. พนักงานบริการและผู้จำหน่ายสินค้า	-	-	-	-	-	-	1,277	-	-	-	-	-	5. Service workers and sell goods			
6. ผู้ปฏิบัติงานที่มีฝีมือในด้านการเกษตร ป่าไม้ และประมง	506	-	-	-	-	-	-	-	-	-	-	-	6. Skilled agricultural forest and fishery workers			
7. ช่างฝีมือ และผู้ปฏิบัติงานที่เกี่ยวข้อง	-	-	958	-	-	905	319	-	-	-	-	-	7. Craft and associate professionals			
8. ผู้ควบคุมเครื่องจักรโรงงานและเครื่องจักรและผู้ปฏิบัติงานด้านการประกอบ	-	-	1,202	-	-	-	120	-	-	-	-	-	8. Plant and machine controllers and assemblers			
9. ผู้ประกอบอาชีพพื้นฐาน	283	-	448	-	-	571	499	-	-	-	-	-	9. Elementary occupations			
10. คนงานซึ่งมีได้จำแนกไว้ในหมวดอื่น	-	-	-	-	-	-	-	-	-	-	-	-	10. Workers not classifiable by occupation			

ตารางที่ 14 จำนวนผู้ว่างงาน ที่เคยทำงานมาก่อน จำแนกตามอาชีพที่ทำครั้งสุดท้าย อุตสาหกรรมที่ทำครั้งสุดท้าย เพศ และเขตการปกครอง ภาคตะวันออกเฉียงเหนือ (ต่อ)

TABLE 14 UNEMPLOYED PERSONS, EVER WORKED BY LAST OCCUPATION, LAST INDUSTRY, SEX, AND AREA, NORTHEASTERN REGION (Contd.)

ไตรมาสที่ 3/2557 : Quarter 3/2014

ในเขตเทศบาล MUNICIPAL AREA

อาชีพที่ทำครั้งสุดท้าย	อุตสาหกรรมที่ทำครั้งสุดท้าย Last Industry										กิจกรรมการเงินและการประกันภัย Financial Intermediation	LAST OCCUPATION	
	รวม	เกษตรกรรม การป่าไม้ และการประมง และเกษตรกรรม	การทำเหมืองแร่ และเหมืองหิน	การผลิต	ไฟฟ้า ก๊าซ ไอน้ำระบบปรับอากาศ	การก่อสร้าง	การขนส่ง และการขนส่งสินค้า	ที่พักแรมและบริการด้านอาหาร Accommodation and food service	ข้อมูลข่าวสาร และการสื่อสาร Information and communication	การขนส่ง และสถานที่เก็บสินค้า			การขนส่ง และการคมนาคมขนส่ง Transport, storage and communication
หญิง	3,046	-	-	788	-	-	-	1,445	135	679	-	-	FEMALE
1. ผู้จัดการ ข้าราชการระดับอาวุโส และผู้บริหารระดับสูง	-	-	-	-	-	-	-	-	-	-	-	-	1. managers, senior officials and Legislators
2. ผู้ประกอบการวิชาชีพด้านต่างๆ	-	-	-	-	-	-	-	-	-	-	-	-	2. Professionals
3. เจ้าหน้าที่เทคนิคและผู้ประกอบวิชาชีพที่เกี่ยวข้องกับด้านต่างๆ	-	-	-	-	-	-	-	-	-	-	-	-	3. Technicians and associate professionals
4. เสมียน	557	-	-	272	-	-	-	150	135	-	-	-	4. Clerks
5. พนักงานบริการและผู้จำหน่ายสินค้า	1,974	-	-	-	-	-	-	1,295	-	679	-	-	5. Service workers and sell goods
6. ผู้ปฏิบัติงานที่มีฝีมือในด้านการเกษตร ป่าไม้ และประมง	-	-	-	-	-	-	-	-	-	-	-	-	6. Skilled agricultural forest and fishery workers
7. ช่างฝีมือ และผู้ปฏิบัติงานที่เกี่ยวข้อง	294	-	-	294	-	-	-	-	-	-	-	-	7. Craft and associate professionals
8. ผู้ควบคุมเครื่องจักรโรงงานและเครื่องจักร และผู้ปฏิบัติงานด้านการประกอบ	221	-	-	221	-	-	-	-	-	-	-	-	8. Plant and machine controllers and assemblers
9. ผู้ประกอบอาชีพงานพื้นฐาน	-	-	-	-	-	-	-	-	-	-	-	-	9. Elementary occupations
10. คนงานซึ่งมิได้จำแนกไว้ในหมวดอื่น	-	-	-	-	-	-	-	-	-	-	-	-	10. Workers not classifiable by occupation

ตารางที่ 14 จำนวนผู้ว่างงาน ที่เคยทำงานมาก่อน จำแนกตามอาชีพที่ทำงานครั้งสุดท้าย อุตสาหกรรมที่ทำงานครั้งสุดท้าย เพศ และเขตการปกครอง ภาคตะวันออกเฉียงเหนือ (ต่อ)

TABLE 14 UNEMPLOYED PERSONS, EVER WORKED BY LAST OCCUPATION, LAST INDUSTRY, SEX AND AREA, NORTHEASTERN REGION (Contd.)

อาชีพที่ทำงานครั้งสุดท้าย	ในเขตเทศบาล MUNICIPAL AREA										ไม่ทราบ	LAST OCCUPATION
	อุตสาหกรรมที่ทำงานครั้งสุดท้าย (ต่อ) Last Industry (Contd.)											
	กิจกรรม อสังหาริมทรัพย์	กิจกรรมทางวิชาชีพ วิทย์และเทคโนโลยี	การบริหารสนับสนุน และป้องกันประเทศ	การบริหารราชการ ท้องถิ่น	การศึกษา	การบริการสุขภาพ และสังคมสงเคราะห์	ศิลปะ ความบันเทิง และนันทนาการ	บริการด้านอื่นๆ	งานในครัวเรือน ส่วนบุคคล	กิจกรรมของ องค์กร		
Real estate activities	Professional/scientific technical activities	Administrative and support service activities	Public admin- istration defence	Education	Health and social work	Art, entertainment	Other service	Activities of household	Extra- territorial	Unknown		
ยอดรวม	-	-	-	85	-	-	-	423	-	-	-	TOTAL
ชาย	-	-	-	85	-	-	-	423	-	-	-	MALE
1. ผู้จัดการ ข้าราชการระดับอาวุโส และผู้บังคับบัญชา	-	-	-	-	-	-	-	-	-	-	-	1. managers, senior officials and Legislators
2. ผู้ประกอบวิชาชีพด้านต่างๆ	-	-	-	-	-	-	-	-	-	-	-	2. Professionals
3. เจ้าหน้าที่เทคนิคและผู้ประกอบวิชาชีพ ที่เกี่ยวข้องกับด้านต่างๆ	-	-	-	-	-	-	-	-	-	-	-	3. Technicians and associate professionals
4. เสมียน	-	-	-	85	-	-	-	-	-	-	-	4. Clerks
5. พนักงานบริการและผู้จำหน่ายสินค้า	-	-	-	-	-	-	-	-	-	-	-	5. Service workers and sell goods
6. ผู้ปฏิบัติงานที่มีฝีมือในด้านการเกษตร ป่านไม้ และประมง	-	-	-	-	-	-	-	-	-	-	-	6. Skilled agricultural forest and fishery workers
7. ช่างฝีมือ และผู้ปฏิบัติงานที่เกี่ยวข้อง	-	-	-	-	-	-	-	-	-	-	-	7. Craft and associate professionals
8. ผู้ควบคุมเครื่องจักรโรงงานและเครื่องจักร และผู้ปฏิบัติงานด้านการประกอบ	-	-	-	-	-	-	-	-	-	-	-	8. Plant and machine controllers and assemblers
9. ผู้ประกอบอาชีพงานพื้นฐาน	-	-	-	-	-	-	-	423	-	-	-	9. Elementary occupations
10. คนงานซึ่งมิได้จำแนกไว้ในหมวดอื่น	-	-	-	-	-	-	-	-	-	-	-	10. Workers not classifiable by occupation

ตารางที่ 14 จำนวนผู้ว่างงาน ที่เคยทำงานมาก่อน จำแนกตามอาชีพที่ทำครั้งสุดท้าย อุตสาหกรรมที่ทำงานครั้งสุดท้าย เพศ และเขตการปกครอง ภาคตะวันออกเฉียงเหนือ (ต่อ)

TABLE 14 UNEMPLOYED PERSONS, EVER WORKED BY LAST OCCUPATION, LAST INDUSTRY SEX AND AREA, NORTHEASTERN REGION (Contd.)

อาชีพที่ทำครั้งสุดท้าย	ในเขตเทศบาล MUNICIPAL AREA										LAST OCCUPATION	
	กิจกรรม อสังหาริมทรัพย์	กิจกรรมทางวิชาชีพ วิทยาศาสตร์ และเทคนิค	การบริหารสนับสนุน และป้องกันประเทศ	การบริหารราชการ ป้องกับประเท	การศึกษา	กิจกรรมด้านสุขภาพ	ศิลปะ ความบันเทิง และนันทนาการ	บริการด้านอื่นๆ	งานในครัวเรือน ส่วนบุคคล	กิจกรรมของ องค์กร		ไม่ทราบ
	Real estate activities	Professional, scientific and technical activities	Administrative and support service activities	Public administration	Education	Health and social work	Art, entertainment and recreation	Other service	Activities of household	Extra-territorial	Unknown	
หญิง	-	-	-	-	-	-	-	-	-	-	-	FEMALE
1. ผู้จัดการ ข้าราชการระดับอาวุโส และผู้บริหารระดับสูง	-	-	-	-	-	-	-	-	-	-	-	1. managers, senior officials and Legislators
2. ผู้ประกอบวิชาชีพด้านต่างๆ	-	-	-	-	-	-	-	-	-	-	-	2. Professionals
3. เจ้าหน้าที่เทคนิคและผู้ประกอบวิชาชีพที่เกี่ยวข้องกันด้านต่างๆ	-	-	-	-	-	-	-	-	-	-	-	3. Technicians and associate professionals
4. เสมียน	-	-	-	-	-	-	-	-	-	-	-	4. Clerks
5. พนักงานบริการและผู้จำหน่ายสินค้า	-	-	-	-	-	-	-	-	-	-	-	5. Service workers and sell goods
6. ผู้ปฏิบัติงานที่มีฝีมือในด้านการเกษตร ป่าไม้ และประมง	-	-	-	-	-	-	-	-	-	-	-	6. Skilled agricultural forest and fishery workers
7. ช่างฝีมือ และผู้ปฏิบัติงานที่เกี่ยวข้อง	-	-	-	-	-	-	-	-	-	-	-	7. Craft and associate professionals
8. ผู้ควบคุมเครื่องจักรโรงงานและเครื่องจักร และผู้ปฏิบัติงานด้านการประกอบ	-	-	-	-	-	-	-	-	-	-	-	8. Plant and machine controllers and assemblers
9. ผู้ประกอบอาชีพงานพื้นฐาน	-	-	-	-	-	-	-	-	-	-	-	9. Elementary occupations
10. คนงานซึ่งมิได้จำแนกไว้ในหมวดอื่น	-	-	-	-	-	-	-	-	-	-	-	10. Workers not classifiable by occupation

ตารางที่ 14. จำนวนผู้ว่างงานที่เคยทำงานมาก่อน จำนวนตามอาชีพที่ทำงานครั้งสุดท้าย อุตสาหกรรมที่ทำงานครั้งสุดท้าย เพศ และเขตการปกครอง ภาคตะวันออกเฉียงเหนือ (ต่อ)

TABLE 14. UNEMPLOYED PERSONS. EVER WORKED BY LAST OCCUPATION, LAST INDUSTRY, SEX AND AREA, NORTHEASTERN REGION (Contd.)

อาชีพที่ทำงานครั้งสุดท้าย	อุตสาหกรรมที่ทำงานครั้งสุดท้าย											LAST OCCUPATION	
	รวม	เกษตรกรรม การป่านไม้ และการประมง และประมง	การทำเหมืองแร่ และเหมืองหิน	การผลิต	ไฟฟ้า ก๊าซ ไอน้ำระบบรับ	การจำหน่าย น้ำประปา และประปา	อุตสาหกรรมที่ ก่อสร้าง	การขนส่ง การขนส่ง การขนส่ง	การขนส่ง การขนส่ง การขนส่ง	การขนส่ง การขนส่ง การขนส่ง	การขนส่ง การขนส่ง การขนส่ง		การขนส่ง การขนส่ง การขนส่ง
ยอดรวม	33,221	1,044	-	5,763	-	-	9,130	8,908	1,057	-	-	-	TOTAL
ชาย	16,204	-	-	3,504	-	-	5,319	3,766	480	-	-	-	MALE
1. ผู้จัดการ ข้าราชการระดับอาวุโส และผู้บัญชาการ	-	-	-	-	-	-	-	-	-	-	-	-	1. managers, senior officials and Legislators
2. ผู้ประกอบวิชาชีพด้านต่างๆ	763	-	-	763	-	-	-	-	-	-	-	-	2. Professionals
3. เจ้าหน้าที่เทคนิคและผู้ประกอบวิชาชีพ ที่เกี่ยวข้องกันต่างๆ	-	-	-	-	-	-	-	-	-	-	-	-	3. Technicians and associate professionals
4. เสมียน	-	-	-	-	-	-	-	-	-	-	-	-	4. Clerks
5. พนักงานบริการและผู้จำหน่ายสินค้า	3,536	-	-	-	-	-	-	3,116	-	-	-	-	5. Service workers and sell goods
6. ผู้ปฏิบัติงานที่มีฝีมือในด้านการเกษตร ป่าไม้ และประมง	615	-	-	-	-	-	-	-	-	-	-	-	6. Skilled agricultural forest and fishery workers
7. ช่างฝีมือ และผู้ปฏิบัติงานที่เกี่ยวข้อง	7,865	-	-	-	-	-	5,114	649	-	-	-	-	7. Craft and associate professionals
8. ผู้ควบคุมเครื่องจักรโรงงานและเครื่องจักร และผู้ปฏิบัติงานด้านการประกอบ	3,221	-	-	2,741	-	-	-	-	480	-	-	-	8. Plant and machine controllers and assemblers
9. ผู้ประกอบอาชีพงานพื้นฐาน	205	-	-	-	-	-	205	-	-	-	-	-	9. Elementary occupations
10. คนงานซึ่งมีได้จำแนกไว้ในหมวดอื่น	-	-	-	-	-	-	-	-	-	-	-	-	10. Workers not classifiable by occupation

ตารางที่ 14 จำนวนผู้ว่างงาน ที่เคยทำงานมาก่อน จำนวนตามอาชีพที่ครั้งสุดท้าย อุตสาหกรรมที่ครั้งสุดท้าย เพศ และเขตการปกครอง ภาคตะวันออกเฉียงเหนือ (ต่อ)

TABLE 14 UNEMPLOYED PERSONS. EVER WORKED BY LAST OCCUPATION, LAST INDUSTRY, SEX AND AREA, NORTHEASTERN REGION (Contd.)

ไตรมาสที่ 3/2557 : Quarter 3/2014

นอกเขตเทศบาล NON-MUNICIPAL AREA

อาชีพที่ครั้งสุดท้าย	อุตสาหกรรมที่ครั้งสุดท้าย										LAST OCCUPATION	
	รวม	เกษตรกรรม การป่าไม้ และการประมง Agriculture and Forestry and Fishing	การทำ เหมืองแร่ และเหมืองหิน Mining	การผลิต การไฟฟ้า และก๊าซ Manufacturing Electricity and Gas	ไฟฟ้า ก๊าซ ไอระเหยรับ อากาศ Electricity	น้ำประปา และเสีย Water supply sewerage, waste	การก่อสร้าง Construction	การขนส่ง การขนส่ง การขนส่ง Transport, storage and communication	การขนส่ง และ สถานที่เก็บสินค้า Transportation and storage	ที่พักแรมและ บริการด้านอาหาร Accommodation and food service		ข้อมูลข่าวสาร และการสื่อสาร Information and communication
หญิง	17,017	1,044	-	2,259	-	-	3,811	5,142	577	-	-	FEMALE
1. ผู้จัดการ ข้าราชการระดับอาวุโส และผู้บัญชาการกองพัน	-	-	-	-	-	-	-	-	-	-	-	1. managers, senior officials and Legislators
2. ผู้ประกอบวิชาชีพด้านต่างๆ	1,706	-	-	-	-	-	-	-	-	-	-	2. Professionals
3. เจ้าหน้าที่เทคนิคและผู้ประกอบวิชาชีพ ที่เกี่ยวข้องกับด้านต่างๆ	-	-	-	-	-	-	-	-	-	-	-	3. Technicians and associate professionals
4. เสมียน	2,464	-	-	-	-	-	-	-	577	-	-	4. Clerks
5. พนักงานบริการและผู้จำหน่ายสินค้า	4,560	-	-	-	-	-	3,969	-	-	-	-	5. Service workers and sell goods
6. ผู้ปฏิบัติงานที่มีฝีมือในด้านการเกษตร ป่าไม้ และประมง	-	-	-	-	-	-	-	-	-	-	-	6. Skilled agricultural forest and fishery workers
7. ช่างฝีมือ และผู้ปฏิบัติงานที่เกี่ยวข้อง	-	-	-	-	-	-	-	-	-	-	-	7. Craft and associate professionals
8. ผู้ควบคุมเครื่องจักรโรงงานและเครื่องจักร และผู้ปฏิบัติงานด้านการประกอบ	1,596	-	-	1,596	-	-	-	-	-	-	-	8. Plant and machine controllers and assemblers
9. ผู้ประกอบอาชีพงานพื้นฐาน	6,691	1,044	-	663	-	-	3,811	1,173	-	-	-	9. Elementary occupations
10. คนงานซึ่งมิได้จำแนกไว้ในหมวดอื่น	-	-	-	-	-	-	-	-	-	-	-	10. Workers not classifiable by occupation

ตารางที่ 14 จำนวนผู้ว่างงาน ที่เคยทำงานมาก่อน จำแนกตามอาชีพที่ทำครั้งสุดท้าย อุตสาหกรรมที่ทำครั้งสุดท้าย เพศ และเขตการปกครอง ภาคตะวันออกเฉียงเหนือ (ต่อ)

TABLE 14. UNEMPLOYED PERSONS, EVER WORKED BY LAST OCCUPATION, LAST INDUSTRY, SEX AND AREA, NORTHEASTERN REGION (Contd.)

อาชีพที่ทำครั้งสุดท้าย	นอกระบบเทศบาล NON-MUNICIPAL AREA										รวม	
	กิจกรรมอสังหาริมทรัพย์	กิจกรรมทางวิชาชีพวิทย์และเทคโนโลยี	การบริหารสนับสนุนและป้องกันประเทศ	การบริหารราชการป้องกันประเทศ	การศึกษา	กิจกรรมด้านสุขภาพ	ศิลปะ ความบันเทิง และนันทนาการ	บริการด้านอื่นๆ	งานไม่ครัวเรือน	กิจกรรมขององค์กร		ไม่ทราบ
	Real estate activities	Professional, scientific and technical activities	Administrative and support service activities	Public administration and defence	Education	Health and social work	Art, entertainment and recreation	Other service	Activities of household	Extra-territorial	Unknown	LAST OCCUPATION
ยอดรวม	-	1,706	-	1,351	-	1,151	2,101	1,011	-	-	-	TOTAL
ชาย	-	-	-	615	-	-	2,101	420	-	-	-	MALE
1. ผู้จัดการ ข้าราชการระดับอาวุโส และผู้บัญชาการหน่วย	-	-	-	-	-	-	-	-	-	-	-	1. managers, senior officials and Legislators
2. ผู้ประกอบวิชาชีพด้านต่างๆ	-	-	-	-	-	-	-	-	-	-	-	2. Professionals
3. เจ้าหน้าที่เทคนิคและผู้ประกอบวิชาชีพที่เกี่ยวข้องกันต่างๆ	-	-	-	-	-	-	-	-	-	-	-	3. Technicians and associate professionals
4. เสมียน	-	-	-	-	-	-	-	-	-	-	-	4. Clerks
5. พนักงานบริการและผู้จำหน่ายสินค้า	-	-	-	-	-	-	-	420	-	-	-	5. Service workers and sell goods workers
6. ผู้ปฏิบัติงานที่มีฝีมือในด้านการเกษตร ป่าไม้ และประมง	-	-	-	615	-	-	-	-	-	-	-	6. Skilled agricultural, forest and fishery workers
7. ช่างฝีมือ และผู้ปฏิบัติงานที่เกี่ยวข้อง	-	-	-	-	-	-	2,101	-	-	-	-	7. Craft and associate professionals
8. ผู้ควบคุมเครื่องจักรโรงงานและเครื่องจักร และผู้ปฏิบัติงานด้านการประกอบ	-	-	-	-	-	-	-	-	-	-	-	8. Plant and machine controllers and assemblers
9. ผู้ประกอบอาชีพงานพื้นฐาน	-	-	-	-	-	-	-	-	-	-	-	9. Elementary occupations
10. คนงานซึ่งมิได้จำแนกไว้ในหมวดอื่น	-	-	-	-	-	-	-	-	-	-	-	10. Workers not classifiable by occupation

ตารางที่ 14 จำนวนผู้ว่างงาน ที่เคยทำงานมาก่อน จำแนกตามอาชีพที่ทำงานครั้งสุดท้าย อุตสาหกรรมที่ทำงานครั้งสุดท้าย เพศ และเขตการปกครอง ภาคตะวันออกเฉียงเหนือ (ต่อ)

TABLE 14. UNEMPLOYED PERSONS, EVER WORKED BY LAST OCCUPATION, LAST INDUSTRY, SEX AND AREA, NORTHEASTERN REGION (Contd.)

ไตรมาสที่ 3/2557 : Quarter 3/2014

เขตเทศบาล : Non-municipal Area

อาชีพที่ทำงานครั้งสุดท้าย	อุตสาหกรรมที่ทำงานครั้งสุดท้าย (ต่อ) Last Industry (Contd.)										LAST OCCUPATION	
	กิจกรรมอสังหาริมทรัพย์	กิจกรรมทางวิชาชีพวิทย์และเทคโนโลยี	การบริหารสนับสนุนและป้องกันประเทศ	การบริหารราชการป้องกันประเทศ	การศึกษา	กิจกรรมด้านสุขภาพ	ศิลปะ ความบันเทิง และนันทนาการ	บริการด้านอื่นๆ	งานในครัวเรือนส่วนบุคคล	กิจกรรมขององค์กรนอกอาณาเขต		ไม่ทราบ
	Real estate activities	Professional, scientific and technical activities	Administrative and support service activities	Public administration and defence	Education	Health and social work	Art, entertainment and recreation	Other service	Activities of household	Extra-territorial	Unknown	
หญิง	1,706			736		1,151		591				FEMALE
1. ผู้จัดการ ข้าราชการระดับอาวุโสและผู้บังคับบัญชา	-	-	-	-	-	-	-	-	-	-	-	1. managers, senior officials and Legislators
2. ผู้ประกอบวิชาชีพด้านต่างๆ	1,706											2. Professionals
3. เจ้าหน้าที่เทคนิคและผู้ประกอบวิชาชีพที่เกี่ยวข้องกันต่างกัน	-											3. Technicians and associate professionals
4. เสมียน	-			736		1,151						4. Clerks
5. พนักงานบริการและผู้จำหน่ายสินค้า	-							591				5. Service workers and sell goods
6. ผู้ปฏิบัติงานที่มีฝีมือในด้านการเกษตร ป่าไม้ และประมง	-											6. Skilled agricultural, forest and fishery workers
7. ช่างฝีมือ และผู้ปฏิบัติงานที่เกี่ยวข้อง	-											7. Craft and associate professionals
8. ผู้ควบคุมเครื่องจักรโรงงานและเครื่องจักรและผู้ปฏิบัติงานด้านการประกอบ	-											8. Plant and machine controllers and assemblers
9. ผู้ประกอบอาชีพงานพื้นฐาน	-											9. Elementary occupations
10. คนงานซึ่งมิได้จำแนกไว้ในหมวดอื่น	-											10. Workers not classifiable by occupation

ตารางที่ 15 จำนวนลูกจ้าง จำแนกตามค่าจ้างเฉลี่ย ผลประโยชน์อื่นๆ ที่ได้รับ จุดสหกรรม เพศ และเขตการปกครอง ภาคตะวันออกเฉียงเหนือ (ต่อ)

TABLE 15 EMPLOYEE BY AVERAGE WAGE, FRINGE BENEFIT, INDUSTRY, SEX AND AREA, NORTHEASTERN REGION (Contd.)

ไตรมาสที่ 3/2557 : Quarter3/2014

ในเขตเทศบาล MUNICIPAL AREA

หน่วยเป็นพัน : In Thousands

อุตสาหกรรม	จำนวนลูกจ้าง Total Employee	ค่าจ้างเฉลี่ย Average Wage	ลูกจ้างที่ได้รับผลประโยชน์อื่นๆ				Employee Receive Fringe Benefit				INDUSTRY		
			โบนัส Bonus	ค่าล่วงเวลา Overtime	เงินอื่นๆ Other Income	อาหาร Food	ได้รับเป็นสิ่งของ Clothes	ที่อยู่อาศัย Housing	อื่นๆ Others				
อุตสาหกรรม													
ชาย													
1.เกษตรกรรม การป่าไม้ และการประมง	1,019.7	14,144.0	3.1	55.8	176.4	47.2	1.2	50.1	7.8			TOTAL	
2.การทำเหมืองแร่ และเหมืองหิน	568.2	13,816.6	2.5	24.4	93.6	18.9	0.3	31.0	4.4			MALE	
3. การผลิต	34.0	5,686.3	-	0.4	1.3	4.4	-	0.3	0.3			1. Agriculture, forestry and fishing	
4. ไฟฟ้า ก๊าซ ไนโตรเจนและระบบปรับอากาศ	1.6	8,745.3	-	0.9	-	-	-	-	-			2. Mining and quarrying	
5. การจัดหา น้ำ การจัดการและการบำบัดน้ำเสีย ของเสีย และสิ่งปฏิกูล	60.1	10,040.2	0.6	7.6	2.8	1.4	-	1.1	0.3			3. Manufacturing	
6. การก่อสร้าง	9.6	35,868.8	-	0.1	0.5	-	-	-	0.1			4. Electricity, gas, steam and air conditioning supply	
7. การขายส่ง และการขายปลีก การซ่อมยานยนต์	2.6	12,840.2	-	-	0.1	0.2	-	-	-			5. Water supply, sewerage, waste management and remediation activities	
8. การขนส่ง และสถานที่เก็บสินค้า	86.5	7,404.0	-	2.7	1.1	3.4	-	0.2	1.5			6. Construction	
9. ที่พักแรมและบริการด้านอาหาร	98.2	9,259.7	0.3	1.1	11.2	3.8	0.1	0.9	0.7			7. Wholesale and retail trade; repair of motor vehicles and motorcycles	
10. ข้อมูลข่าวสารและการสื่อสาร	13.9	14,408.1	-	0.5	1.6	0.2	-	1.4	0.4			8. Transportation and storage	
11. กิจกรรมทางการเงินและการประกันภัย	8.9	9,256.8	-	0.1	0.6	2.2	-	0.1	-			9. Accommodation and food service activities	
12. กิจกรรมอสังหาริมทรัพย์	3.7	14,830.8	-	-	0.4	-	-	0.1	-			10. Information and communication	
13. กิจกรรมทางวิชาชีพ วิทยาศาสตร์ และเทคนิค	12.7	21,424.9	0.6	0.1	2.8	0.3	-	0.9	-			11. Financial and insurance activities	
14. กิจกรรมการบริหารและการบริการสนับสนุน	1.4	12,776.8	-	-	0.3	-	-	-	-			12. Real estate activities	
15. การบริหารราชการ การป้องกันประเทศ การประกันสังคม	4.5	16,664.3	-	0.1	0.4	-	-	0.5	0.1			13. Professional, scientific and technical activities	
16. การศึกษา	7.0	8,148.9	-	0.6	-	0.3	-	-	-			14. Administrative and support service activities	
17. กิจกรรมด้านสุขภาพและงานสังคมสงเคราะห์	129.3	16,160.7	0.5	2.0	35.4	1.3	0.2	17.6	0.5			15. Public administration and defence; compulsory social security	
18. ศิลปะ ความบันเทิง และนันทนาการ	63.0	29,868.9	0.4	1.9	32.3	-	-	5.5	0.4			16. Education	
19. กิจกรรมบริการด้านอื่น ๆ	19.6	15,227.1	0.1	6.2	2.1	-	-	2.5	-			17. Human health and social work activities	
20. กิจกรรมการจ้างงานในครัวเรือนส่วนบุคคล การผลิตสินค้าและบริการที่ตนเองเพื่อใช้ในครัวเรือน	2.6	9,686.0	-	-	0.6	0.5	-	-	-			18. Arts, entertainment and recreation	
21. กิจกรรมขององค์กรระหว่างประเทศ	6.8	6,375.1	-	-	0.1	0.4	-	0.1	-			19. Other service activities	
22. ไม่ทราบ	2.2	6,823.1	-	-	-	0.5	-	-	-			20. Activities of households as employers; undifferentiated goods and services-producing activities of households for own use	
	-	-	-	-	-	-	-	-	-			21. Activities of extraterritorial organizations and bodies	
	-	-	-	-	-	-	-	-	-			22. Unknown	

ตารางที่ 15 จำนวนลูกจ้าง จำแนกตามค่าจ้างเฉลี่ย ผลประโยชน์อื่นๆ ที่ได้รับ จุดสหกรรม เพศ และเขตการปกครอง ภาคตะวันออกเฉียงเหนือ (ต่อ)

TABLE 15 EMPLOYEE BY AVERAGE WAGE, FRINGE BENEFIT, INDUSTRY, SEX AND AREA, NORTHEASTERN REGION (Contd.)

อุตสาหกรรม	จำนวนลูกจ้าง Total Employee	ในเขตเทศบาล MUNICIPAL AREA										INDUSTRY	
		ลูกจ้างที่ได้รับผลประโยชน์อื่นๆ					Employee Receive Fringe Benefit						
		ค่าจ้างเฉลี่ย Average Wage	โบนัส Bonus	ค่าล่วงเวลา Overtime	เงินอื่นๆ Other Income	อาหาร Food	เครื่องแต่งกาย Clothes	ที่อยู่อาศัย Housing	อื่นๆ Others	ได้รับเป็นสิ่งของ In Kind	อื่นๆ Others		
หญิง	451.5	14,556.2	0.6	31.4	82.8	28.3	0.9	19.1	3.4				FEMALE
1.เกษตรกรรม การป่าไม้ และการประมง	27.2	4,602.9	-	-	0.6	4.6	-	0.2	-	-	0.2	-	1. Agriculture, forestry and fishing
2.การค้าทำเหมืองแร่ และเหมืองหิน	1.3	8,731.4	-	0.2	-	-	-	-	-	-	-	-	2. Mining and quarrying
3. การผลิต	51.0	9,020.5	-	4.7	2.0	2.6	0.2	0.5	1.3	3.0	0.5	1.3	3. Manufacturing
4. ไฟฟ้า ก๊าซ ไอน้ำและระบบปรับอากาศ	2.1	25,815.3	-	0.1	0.5	-	-	-	-	-	-	-	4. Electricity, gas, steam and air conditioning supply
5. การจัดหา น้ำ การจัดการและการบำบัดน้ำเสีย ของเสีย และสิ่งปฏิกูล	2.8	18,699.1	-	0.2	0.5	-	-	0.7	-	-	-	-	5. Water supply; sewerage, waste management and remediation activities
6. การก่อสร้าง	13.5	6,931.1	-	-	-	0.2	-	0.3	0.5	0.2	0.3	0.5	6. Construction
7. การขนส่ง และการขยเหล็ก ก๊าซรถยนต์	67.0	8,975.5	-	2.4	7.9	4.4	0.4	0.5	0.2	7.0	0.5	0.2	7. Wholesale and retail trade; repair of motor vehicles and motorcycles
8. การขนส่ง และสถานที่เก็บสินค้า	2.4	8,346.9	-	-	0.4	-	-	0.7	-	-	0.7	-	8. Transportation and storage
9. ที่พักแรมและบริการด้านอาหาร	27.8	7,730.2	-	0.4	1.5	11.9	0.1	1.7	-	-	1.7	-	9. Accommodation and food service activities
10. ข้อมูลข่าวสารและการสื่อสาร	1.2	13,248.4	-	-	-	-	-	-	-	-	-	-	10. Information and communication
11.กิจกรรมทางการเงินและการประกันภัย	18.1	17,822.0	0.2	0.5	2.8	-	-	0.3	-	-	0.3	-	11. Financial and insurance activities
12. กิจกรรมอสังหาริมทรัพย์	2.3	10,220.0	-	-	0.4	-	-	-	-	-	-	-	12. Real estate activities
13. กิจกรรมทางวิชาชีพ วิทยาศาสตร์ และเทคนิค	4.0	12,595.6	-	-	0.2	-	-	-	-	-	-	-	13. Professional, scientific and technical activities
14. กิจกรรมการบริหารและการบริการสนับสนุน	5.5	7,826.0	-	0.2	-	0.1	0.1	-	-	-	-	-	14. Administrative and support service activities
15. การบริหารราชการ การป้องกันประเทศ การประกันสังคม	64.1	16,076.1	0.1	0.3	9.2	0.2	-	4.2	0.1	15.0	4.2	0.1	15. Public administration and defence; compulsory social security
16. การศึกษา	87.8	27,082.2	0.3	1.6	42.8	0.6	0.1	2.8	0.9	16.0	2.8	0.9	16. Education
17. กิจกรรมด้านสุขภาพและงานสังคมสงเคราะห์	54.8	17,343.0	-	20.2	13.4	-	-	6.2	0.3	17.0	6.2	0.3	17. Human health and social work activities
18. ศิลปะ ความบันเทิง และนันทนาการ	1.5	9,490.2	-	-	0.3	0.4	-	-	-	-	-	-	18. Arts, entertainment and recreation
19. กิจกรรมบริการด้านอื่น ๆ	7.0	6,791.2	-	0.7	0.1	0.2	-	0.2	0.1	19.0	0.2	0.1	19. Other service activities
20. กิจกรรมการจ้างงานในครัวเรือนส่วนบุคคล การผลิตสินค้าและบริการที่ขึ้นเองเพื่อใช้ในครัวเรือน	10.2	6,370.9	-	-	0.4	3.1	-	0.9	-	20.0	0.9	-	20. Activities of households as employers; undifferentiated goods and services-producing activities of households for own use
21. กิจกรรมขององค์การระหว่างประเทศ	-	-	-	-	-	-	-	-	-	21.0	-	-	21. Activities of extraterritorial organizations and bodies
22. ไม่ทราบ	-	-	-	-	-	-	-	-	-	22.0	-	-	22. Unknown

ตารางที่ 16 จำนวนลูกจ้างเอกชน จำแนกตามค่าจ้างเฉลี่ย ผลประโยชน์อื่นที่ได้รับ อุตสาหกรรม และเพศ ภาคตะวันออกเฉียงเหนือ
TABLE 16 PRIVATE EMPLOYEE BY AVERAGE WAGE, FRINGE BENEFIT, INDUSTRY AND SEX , NORTHEASTERN REGION

อุตสาหกรรม Industry	ลูกจ้างเอกชนที่ได้รับผลประโยชน์ Private Employee Receive Fringe Benefit										INDUSTRY			
	ได้รับเป็นเงิน In Cash					ได้รับเป็นสิ่งของ In Kind								
	โบนัส Bonus	ค่าล่วงเวลา Overtime	เงินอื่นๆ Other Income	อาหาร Food	เครื่องแต่งกาย Clothes	ที่อยู่อาศัย Housing	อื่นๆ Others	โบนัส Bonus	ค่าล่วงเวลา Overtime	เงินอื่นๆ Other Income		อาหาร Food	เครื่องแต่งกาย Clothes	ที่อยู่อาศัย Housing
รวม Total	1,110.8	8,232.0	3.6	46.1	50.6	64.8	0.7	14.1	15.6	MALE				
ชาย Male	179.2	5,156.7	0.8	1.9	1.3	19.8	-	1.4	24	1. Agriculture, forestry and fishing				
หญิง Female	196.2	10,117.3	0.8	28.7	7.4	5.6	0.6	5.6	28	2. Mining and quarrying				
1. เกษตรกรรม ปลูกไม้ และการปราง	1.3	8,917.3	-	0.5	0.5	-	-	-	-	3. Manufacturing				
2. การทำเหมืองแร่ และเหมืองหิน	2.9	5,479.0	-	-	-	1.2	-	-	-	4. Electricity, gas, steam and air conditioning supply				
3. การผลิต	348.0	7,456.6	-	3.2	4.0	13.5	-	3.5	8.3	5. Water supply; sewerage, waste management and remediation activities				
4. ไฟฟ้า ก๊าซ ไอน้ำ และระบบปรับอากาศ	244.5	8,624.6	0.3	6.2	21.2	11.3	0.1	0.9	0.7	6. Construction				
5. การจัดหา การจัดการ และการบำบัดน้ำเสีย ของเสีย และสิ่งปฏิกูล	26.6	9,565.4	-	2.1	6.8	1.3	-	0.9	1.2	7. Wholesale and retail trade; repair of motor vehicles and motorcycles				
6. การก่อสร้าง	20.4	9,557.1	-	0.1	0.6	9.9	-	0.9	0.3	8. Transportation and storage				
7. การขายส่ง และการขายปลีก การซ่อมยานยนต์	21.4	18,141.2	1.7	0.1	5.4	0.3	-	0.5	-	9. Accommodation and food service activities				
8. การขนส่ง และสถานที่เก็บสินค้า	1.6	11,809.7	-	-	0.3	-	-	-	-	10. Information and communication				
9. ที่พักรวมและบริการด้านอาหาร	3.0	11,126.2	-	0.1	0.3	-	-	-	-	11. Financial and insurance activities				
10. ซุปเปอร์มาร์เก็ตและร้านสะดวกซื้อ	10.4	7,769.0	-	0.6	-	0.3	-	-	-	12. Real estate activities				
11. กิจกรรมทางเงินและการประกันภัย	-	-	-	-	-	-	-	-	-	13. Professional, scientific and technical activities				
12. กิจกรรมอสังหาริมทรัพย์	5.6	13,568.4	-	0.5	0.1	-	-	-	-	14. Administrative and support service activities				
13. กิจกรรมทางวิชาชีพ วิทยาศาสตร์ และเทคโนโลยี	3.8	16,162.3	-	0.8	-	-	-	-	-	15. Public administration and defence; compulsory social security				
14. กิจกรรมการบริหารและการบริการสนับสนุน	5.1	8,740.8	-	-	0.8	0.5	-	-	-	16. Education				
15. การบริหารราชการ การป้องกันประเทศ การประกันสังคม	22.4	7,009.5	-	0.5	0.1	0.4	-	0.1	-	17. Human health and social work activities				
16. การศึกษา	5.8	6,019.6	-	-	0.4	0.8	-	0.3	-	18. Arts, entertainment and recreation				
17. กิจกรรมด้านสุขภาพและงานสังคมสงเคราะห์	-	-	-	-	-	-	-	-	-	19. Other service activities				
18. ศิลปะ ความบันเทิง และนันทนาการ	-	-	-	-	-	-	-	-	-	20. Activities of households as employers; undifferentiated goods and services-producing activities of households for own use				
19. กิจกรรมบริการด้านอื่น ๆ	-	-	-	-	-	-	-	-	-	21. Activities of extraterritorial organizations and bodies				
20. กิจกรรมการจ้างงานในครัวเรือนส่วนบุคคล	-	-	-	-	-	-	-	-	-	22. Unknown				
21. กิจกรรมขององค์กรระหว่างประเทศ	756.1	7,743.0	0.1	46.8	44.6	71.3	0.8	6.1	14.6	FEMALE				
22. ไม่ทราบ	139.4	4,331.1	-	0.8	1.5	22.2	-	0.7	0.9	1. Agriculture, forestry and fishing				
1. เกษตรกรรม ปลูกไม้ และการปราง	3.7	7,565.4	-	0.2	-	-	-	-	10.3	2. Mining and quarrying				
2. การทำเหมืองแร่ และเหมืองหิน	226.3	8,447.9	-	33.8	11.8	8.8	0.2	0.5	-	3. Manufacturing				
3. การผลิต	-	-	-	-	-	-	-	-	-	4. Electricity, gas, steam and air conditioning supply				
4. ไฟฟ้า ก๊าซ ไอน้ำ และระบบปรับอากาศ	0.5	4,940.0	-	-	-	-	-	-	-	5. Water supply; sewerage, waste management and remediation activities				
5. การจัดหา การจัดการ และการบำบัดน้ำเสีย ของเสีย และสิ่งปฏิกูล	45.7	6,557.6	-	0.3	-	1.4	-	0.8	2.9	6. Construction				
6. การก่อสร้าง	163.2	8,752.2	0.1	5.3	20.3	8.5	0.4	0.5	0.2	7. Wholesale and retail trade; repair of motor vehicles and motorcycles				
7. การขายส่ง และการขายปลีก การซ่อมยานยนต์	7.3	12,265.0	-	-	-	-	-	0.1	-	8. Transportation and storage				
8. การขนส่ง และสถานที่เก็บสินค้า	54.5	7,214.9	-	0.6	2.2	23.9	0.1	1.7	-	9. Accommodation and food service activities				
9. ที่พักรวมและบริการด้านอาหาร	5.5	12,041.9	-	-	-	-	-	-	-	10. Information and communication				
10. ซุปเปอร์มาร์เก็ตและร้านสะดวกซื้อ	17.0	14,204.0	-	1.1	4.1	-	-	-	-	11. Financial and insurance activities				
11. กิจกรรมทางเงินและการประกันภัย	5.8	8,957.6	-	-	1.9	-	-	-	-	12. Real estate activities				
12. กิจกรรมอสังหาริมทรัพย์	2.5	11,625.0	-	-	-	-	-	-	-	13. Professional, scientific and technical activities				
13. กิจกรรมทางวิชาชีพ วิทยาศาสตร์ และเทคโนโลยี	11.8	6,916.2	-	0.1	-	0.1	0.1	-	-	14. Administrative and support service activities				
14. กิจกรรมการบริหารและการบริการสนับสนุน	-	-	-	-	-	-	-	-	-	15. Public administration and defence; compulsory social security				
15. การบริหารราชการ การป้องกันประเทศ การประกันสังคม	18.8	11,294.7	-	0.2	0.8	0.3	-	-	-	16. Education				
16. การศึกษา	13.7	10,931.3	-	3.2	0.3	0.2	-	-	-	17. Human health and social work activities				
17. กิจกรรมด้านสุขภาพและงานสังคมสงเคราะห์	7.2	8,674.8	-	-	0.3	0.4	-	-	-	18. Arts, entertainment and recreation				
18. ศิลปะ ความบันเทิง และนันทนาการ	14.8	6,696.3	-	1.2	0.7	0.7	-	0.2	0.1	19. Other service activities				
19. กิจกรรมบริการด้านอื่น ๆ	18.4	5,642.5	-	-	0.8	4.8	-	1.6	0.3	20. Activities of households as employers; undifferentiated goods and services-producing activities of households for own use				
20. กิจกรรมการจ้างงานในครัวเรือนส่วนบุคคล	-	-	-	-	-	-	-	-	-	21. Activities of extraterritorial organizations and bodies				
21. กิจกรรมขององค์กรระหว่างประเทศ	-	-	-	-	-	-	-	-	-	22. Unknown				
22. ไม่ทราบ	-	-	-	-	-	-	-	-	-					

ตารางที่ 16 จำนวนลูกจ้างเอกชน จำแนกตามค่าจ้างเฉลี่ย ผลประโยชน์ที่ได้รับ อุตสาหกรรม เขต และเขตการปกครอง ภาคตะวันออกเฉียงเหนือ (ต่อ)

TABLE 16 PRIVATE EMPLOYEE BY AVERAGE WAGE, FRINGE BENEFIT, INDUSTRY, SEX AND AREA, NORTHEASTERN REGION (Contd.)

หน่วยเป็นพัน : In Thousands

อุตสาหกรรม	จำนวนลูกจ้าง เอกชน Total Private Employee	ค่าจ้างเฉลี่ย Average Wage	ในเขตเทศบาล MUNICIPAL AREA										INDUSTRY
			ลูกจ้างเอกชนที่ได้รับผลประโยชน์อื่นๆ Private Employee Receive Fringe Benefit					ได้รับเป็นเงินสด In Cash					
			โบนัส Bonus	ค่าล่วงเวลา Overtime	เงินอื่นๆ Other Income	อาหาร Food	เครื่องแต่งกาย Clothes	ที่อยู่อาศัย Housing	อื่นๆ Others	ได้รับเป็นเงินสด In Kind			
ยอดรวม	584.4	8,828.2	1.5	24.6	36.2	44.5	0.9	7.8	5.3	TOTAL			
ชาย	339.6	8,970.0	1.5	15.1	21.5	17.6	0.1	3.5	3.2	MALE			
1.เกษตรกรรม การป่าไม้ และการประมง	33.2	5,235.3	-	0.4	0.6	4.4	-	0.3	0.3	1. Agriculture, forestry and fishing			
2.การทำเหมืองแร่ และเหมืองหิน	1.6	8,745.3	-	0.9	-	-	-	-	-	2. Mining and quarrying			
3. การผลิต	60.0	10,040.2	0.6	7.6	2.8	1.4	-	1.1	0.3	3. Manufacturing			
4. ไฟฟ้า ก๊าซ ไอน้ำและระบบปรับอากาศ	0.8	11,414.5	-	-	-	-	-	-	-	4. Electricity, gas, steam and air conditioning supply			
5. การจัดหา น้ำ การจัดการและการบำบัดน้ำเสีย ของเสีย และสิ่งปฏิกูล	0.8	5,977.6	-	-	-	0.2	-	-	-	5. Water supply, sewerage, waste management and remediation activities			
6. การก่อสร้าง	86.3	7,407.0	-	2.7	1.1	3.4	-	0.2	1.5	6. Construction			
7. การขายส่ง และการขายปลีก การซ่อมยานยนต์	97.6	9,227.0	0.3	1.1	11.2	3.8	0.1	0.9	0.7	7. Wholesale and retail trade; repair of motor vehicles and motorcycles			
8. การขนส่ง และสถานที่เก็บสินค้า	9.6	9,304.2	-	0.4	1.0	0.2	-	0.4	0.4	8. Transportation and storage			
9. ที่พักแรมและบริการด้านอาหาร	8.9	9,256.8	-	0.1	0.6	2.2	-	0.1	-	9. Accommodation and food service activities			
10. ซ่อมแซมรถจักรยานยนต์และรถจักรยาน	2.9	12,834.7	-	-	0.1	-	-	-	-	10. Information and communication			
11. กิจกรรมทางการเงินและการประกันภัย	9.8	21,048.4	0.6	0.1	2.7	0.3	-	0.5	-	11. Financial and insurance activities			
12. กิจกรรมทางวิชาชีพ วิทยาศาสตร์ และเทคนิค	1.4	12,776.8	-	-	0.3	-	-	-	-	12. Real estate activities			
13. กิจกรรมทางวิชาชีพ วิทยาศาสตร์ และเทคนิค	1.8	10,795.6	-	0.1	0.3	-	-	-	-	13. Professional, scientific and technical activities			
14. กิจกรรมการบริหารและการบริการสนับสนุน	6.8	8,195.3	-	0.6	-	0.3	-	-	-	14. Administrative and support service activities			
15. การบริหารราชการ การป้องกันประเทศ การประกันสังคม	-	-	-	-	-	-	-	-	-	15. Public administration and defence; compulsory social security			
16. การศึกษา	3.6	16,223.5	-	0.5	0.1	-	-	-	-	16. Education			
17. กิจกรรมด้านสุขภาพและงานสังคมสงเคราะห์	3.6	16,619.8	-	0.5	-	-	-	-	-	17. Human health and social work activities			
18. ศิลปะ ความบันเทิง และนันทนาการ	1.9	9,733.3	-	-	0.6	0.5	-	-	-	18. Arts, entertainment and recreation			
19. กิจกรรมบริการด้านอื่น ๆ	6.8	6,375.1	-	-	0.1	0.4	-	0.1	-	19. Other service activities			
20. กิจกรรมการจ้างงานในครัวเรือนส่วนบุคคล การผลิตสินค้าและบริการที่ขึ้นเองเพื่อใช้ในครัวเรือน	2.2	6,823.1	-	-	-	0.5	-	-	-	20. Activities of households as employers; undifferentiated goods and services-producing activities of households for own use			
21. กิจกรรมขององค์การระหว่างประเทศ	-	-	-	-	-	-	-	-	-	21. Activities of extraterritorial organizations and bodies			
22. ไม่ทราบ	-	-	-	-	-	-	-	-	-	22. Unknown			

ตารางที่ 16 จำนวนลูกจ้างเอกชน จำแนกตามค่าจ้างเฉลี่ย ผลประโยชน์ที่ได้รับ อุตสาหกรรม เขต และเขตการปกครอง ภาคตะวันออกเฉียงเหนือ (ต่อ)

TABLE 16 PRIVATE EMPLOYEE BY AVERAGE WAGE, FRINGE BENEFIT, INDUSTRY, SEX AND AREA, NORTHEASTERN REGION (Contd.)

อุตสาหกรรม	จำนวนลูกจ้าง เอกชน Total Private Employee	นอกเขตเทศบาล NON-MUNICIPAL AREA										INDUSTRY	
		ค่าจ้างเฉลี่ย Average Wage	ลูกจ้างเอกชนที่ได้รับผลประโยชน์อื่น ๆ Private Employee Receive Fringe Benefit					ได้รับเป็นสิ่งของ In Kind					
			โบนัส Bonus	ค่าล่วงเวลา Overtime	เงินอื่นๆ Other Income	อาหาร Food	เครื่องแต่งกาย Clothes	ที่อยู่อาศัย Housing	อื่นๆ Others	TOTAL	MALE		
อุตสาหกรรม ชาย	1,282.4	7,672.0	2.2	68.3	56.9	91.6	0.6	12.4	24.8				
1. เกษตรกรรม การป่าไม้ และการประมง	771.2	7,907.1	2.1	31.0	29.1	47.2	0.6	10.6	12.3				1. Agriculture, forestry and fishing
2. การทำเหมืองแร่ และเหมืองหิน	145.9	5,138.8	0.8	1.4	0.8	15.4	-	1.1	2.1				2. Mining and quarrying
3. การผลิต	6.4	7,566.0	-	-	-	-	-	-	-				3. Manufacturing
4. ไฟฟ้า ก๊าซ ไอน้ำและระบบปรับอากาศ	136.2	10,151.3	0.2	21.1	4.6	4.1	0.6	4.6	2.5				4. Electricity, gas, steam and air conditioning supply
5. การจัดหา การจัดการและการบำบัดน้ำเสีย ของเสีย และสิ่งปฏิกูล	0.5	5,000.0	-	0.5	0.5	-	-	-	-				5. Water supply, sewerage, waste management and remediation activities
6. การก่อสร้าง	2.1	5,295.8	-	-	-	1.0	-	-	-				6. Construction
7. การขายส่ง และการขายปลีก การซ่อมยานยนต์	261.7	7,473.0	-	0.5	2.9	10.1	-	3.3	6.8				7. Wholesale and retail trade; repair of motor vehicles and motorcycles
8. การขนส่ง และสถานที่เก็บสินค้า	146.9	8,224.3	-	5.0	10.0	7.5	-	-	-				8. Transportation and storage
9. ที่พักแรมและบริการด้านอาหาร	17.0	9,713.2	-	1.7	5.8	1.2	-	0.6	0.8				9. Accommodation and food service activities
10. ข้อมูลข่าวสารและการสื่อสาร	11.4	9,792.1	-	-	-	7.7	-	0.8	-				10. Information and communication
11. กิจกรรมทางการเงินและการประกันภัย	1.9	26,369.3	-	-	1.3	-	-	-	0.3				11. Financial and insurance activities
12. กิจกรรมอสังหาริมทรัพย์	11.6	16,680.4	1.1	-	2.7	-	-	-	-				12. Real estate activities
13. กิจกรรมทางวิชาชีพ วิทยาศาสตร์ และเทคนิค	0.2	6,000.0	-	-	-	-	-	-	-				13. Professional, scientific and technical activities
14. กิจกรรมการบริหารและการบริการสนับสนุน	1.2	11,637.7	-	-	-	-	-	-	-				14. Administrative and support service activities
15. การบริหารราชการ การป้องกันประเทศ การประกันสังคม	3.5	6,942.8	-	-	-	-	-	-	-				15. Public administration and defence; compulsory social security
16. การศึกษา	-	-	-	-	-	-	-	-	-				16. Education
17. กิจกรรมด้านสุขภาพและงานสังคมสงเคราะห์	2.1	9,001.4	-	-	-	-	-	-	-				17. Human health and social work activities
18. ศิลปะ ความบันเทิง และนันทนาการ	0.2	9,000.0	-	0.2	-	-	-	-	-				18. Arts, entertainment and recreation
19. กิจกรรมบริการด้านอื่น ๆ	3.2	8,154.8	-	-	0.2	-	-	-	-				19. Other service activities
20. กิจกรรมจ้างงานในครัวเรือนส่วนบุคคล การผลิตสินค้าและบริการที่ขึ้นเองเพื่อใช้ในครัวเรือน	15.7	7,282.8	-	0.5	-	-	-	-	-				20. Activities of households as employers; undifferentiated goods and services-producing activities of households for own use
21. กิจกรรมขององค์กรระหว่างประเทศ	3.6	5,512.7	-	-	0.4	0.3	-	0.3	-				21. Activities of extraterritorial organizations and bodies
22. ไม่ทราบ	-	-	-	-	-	-	-	-	-				22. Unknown

ตารางที่ 17 จำนวนลูกจ้างรัฐบาล จำแนกตามค่าจ้างเฉลี่ย ผลประโยชน์ที่ได้รับ อุตสาหกรรม และเพศ ภาคตะวันออกเฉียงเหนือ

TABLE 17 GOVERNMENT EMPLOYEE BY AVERAGE WAGE, FRINGE BENEFIT, INDUSTRY AND SEX, NORTHEASTERN REGION

ไตรมาสที่ 3/2557 : Quarter 3/2014	อุตสาหกรรม Industry	จำนวน ลูกจ้างรัฐบาล Total Government Employee	ได้รับเป็นเงิน In Cash					ได้รับเป็นสิ่งของ In Kind					อื่นๆ Others	INDUSTRY	
			ค่าจ้างเฉลี่ย Average Wage	โบนัส Bonus	ค่าล่วงเวลา Overtime	เงินอื่นๆ Other Income	อาหาร Food	เครื่องแต่งกาย Clothes	ที่อยู่อาศัย Housing	ได้รับเป็นสิ่งของ In Kind					
										เสื้อผ้า Clothing	อื่นๆ Others				
	ชาย														MALE
	1 เกษตรกรรม การป่าไม้ และการประมง	512.0	17,447.5	1.2	17.6	133.8	1.3	1.3	0.7	35.3	1.8	-	-	-	1. Agriculture, forestry and fishing
	2. การทำเหมืองแร่ และเหมืองหิน	4.2	9,267.3	-	0.5	1.1	-	-	0.3	-	-	-	-	-	2. Mining and quarrying
	3. การผลิต	0.8	9,281.7	-	-	-	-	-	-	-	-	-	-	-	3. Manufacturing
	4. ไฟฟ้า ก๊าซ ไอน้ำและระบบปรับอากาศ	19.0	25,953.1	-	0.1	2.5	-	-	-	-	0.1	-	-	-	4. Electricity, gas, steam and air conditioning supply
	5. การจัดการน้ำ การจัดการและการบำบัดน้ำเสียของเสีย และสิ่งปฏิกูล	5.5	13,852.3	-	-	0.1	-	-	-	-	-	-	-	-	5. Water supply; sewerage, waste management and remediation activities
	6. การก่อสร้าง	0.9	4,397.9	-	-	-	-	-	-	-	-	-	-	-	6. Construction
	7. การขนส่ง และการขายปลีก การซ่อมยานยนต์	0.8	12,944.5	-	-	-	-	-	-	-	-	-	-	-	7. Wholesale and retail trade; repair of motor vehicles and motorcycles
	8. การขนส่ง และสถานที่เก็บสินค้า	5.9	23,815.4	-	0.1	1.1	-	-	-	1.0	-	-	-	-	8. Transportation and storage
	9. ที่พักแรมและบริการด้านอาหาร	-	-	-	-	-	-	-	-	-	-	-	-	-	9. Accommodation and food service activities
	10. ข้อมูลข่าวสารและการสื่อสาร	1.8	15,043.1	-	-	0.3	-	-	-	0.6	-	-	-	-	10. Information and communication
	11. กิจกรรมทางการเงินและการประกันภัย	4.6	25,554.7	-	-	0.1	-	-	-	0.4	-	-	-	-	11. Financial and insurance activities
	12. กิจกรรมอสังหาริมทรัพย์	-	-	-	-	-	-	-	-	-	-	-	-	-	12. Real estate activities
	13. กิจกรรมทางวิชาชีพ วิทยาศาสตร์ และเทคนิค	7.6	14,075.9	-	-	0.1	-	-	-	0.5	-	-	-	-	13. Professional, scientific and technical activities
	14. กิจกรรมการบริหารและการบริหารสนับสนุน	0.2	6,500.0	-	-	-	-	-	-	-	-	-	-	-	14. Administrative and support service activities
	15. การบริหารราชการ การป้องกันประเทศ การประมงน้ำจืด	305.3	13,158.2	0.5	3.1	62.8	1.3	0.4	23.4	1.2	-	-	-	-	15. Public administration and defence; compulsory social security
	16. การศึกษา	118.7	28,918.2	0.6	2.4	62.1	-	-	-	7.0	0.4	-	-	-	16. Education
	17. กิจกรรมด้านสุขภาพและงานสังคมสงเคราะห์	35.7	12,638.2	0.1	11.4	3.5	-	-	-	2.5	-	-	-	-	17. Human health and social work activities
	18. ศิลปะ ความบันเทิง และนันทนาการ	1.2	10,538.9	-	-	0.1	-	-	-	-	-	-	-	-	18. Arts, entertainment and recreation
	19. กิจกรรมบริการด้านอื่น ๆ	-	-	-	-	-	-	-	-	-	-	-	-	-	19. Other service activities
	20. กิจกรรมการจ้างงานในครัวเรือนส่วนบุคคล การผลิตสินค้าและบริการที่ซื้อเองเพื่อใช้ในครัวเรือน	-	-	-	-	-	-	-	-	-	-	-	-	-	20. Activities of households as employers; undifferentiated goods and services-producing activities of households for own use
	21. กิจกรรมขององค์กรระหว่างประเทศ	-	-	-	-	-	-	-	-	-	-	-	-	-	21. Activities of extraterritorial organizations and bodies
	22. ไม่ทราบ	-	-	-	-	-	-	-	-	-	-	-	-	-	22. Unknown
	หญิง														FEMALE
	1 เกษตรกรรม การป่าไม้ และการประมง	428.5	18,910.4	0.9	36.8	112.0	5.8	1.0	16.2	16.2	4.2	-	-	-	1. Agriculture, forestry and fishing
	2. การทำเหมืองแร่ และเหมืองหิน	1.3	6,155.8	-	-	-	-	-	-	-	-	-	-	-	2. Mining and quarrying
	3. การผลิต	0.6	8,255.5	-	-	0.1	-	-	-	-	-	-	-	-	3. Manufacturing
	4. ไฟฟ้า ก๊าซ ไอน้ำและระบบปรับอากาศ	2.3	26,788.6	-	0.1	0.5	-	-	-	-	-	-	-	-	4. Electricity, gas, steam and air conditioning supply
	5. การจัดการน้ำ การจัดการและการบำบัดน้ำเสียของเสีย และสิ่งปฏิกูล	3.0	17,867.4	-	0.2	0.5	0.2	-	-	0.7	-	-	-	-	5. Water supply; sewerage, waste management and remediation activities
	6. การก่อสร้าง	-	-	-	-	-	-	-	-	-	-	-	-	-	6. Construction
	7. การขนส่ง และการขายปลีก การซ่อมยานยนต์	-	-	-	-	-	-	-	-	-	-	-	-	-	7. Wholesale and retail trade; repair of motor vehicles and motorcycles
	8. การขนส่ง และสถานที่เก็บสินค้า	1.8	8,215.4	-	-	0.4	-	-	-	0.6	-	-	-	-	8. Transportation and storage
	9. ที่พักแรมและบริการด้านอาหาร	1.5	6,597.3	-	-	-	0.7	-	-	-	-	-	-	-	9. Accommodation and food service activities
	10. ข้อมูลข่าวสารและการสื่อสาร	0.3	27,142.8	-	-	-	-	-	-	-	-	-	-	-	10. Information and communication
	11. กิจกรรมทางการเงินและการประกันภัย	9.9	21,278.8	0.2	0.1	0.2	-	-	-	0.3	-	-	-	-	11. Financial and insurance activities
	12. กิจกรรมอสังหาริมทรัพย์	-	-	-	-	-	-	-	-	-	-	-	-	-	12. Real estate activities
	13. กิจกรรมทางวิชาชีพ วิทยาศาสตร์ และเทคนิค	3.4	14,686.1	-	-	0.2	-	-	-	-	-	-	-	-	13. Professional, scientific and technical activities
	14. กิจกรรมการบริหารและการบริหารสนับสนุน	0.0	5,000.0	-	0.0	-	-	-	-	-	-	-	-	-	14. Administrative and support service activities
	15. การบริหารราชการ การป้องกันประเทศ การประมงน้ำจืด	140.8	13,782.6	0.1	1.3	12.1	0.9	1.0	4.2	4.2	1.4	-	-	-	15. Public administration and defence; compulsory social security
	16. การศึกษา	154.7	26,361.1	0.6	1.7	77.1	3.2	0.1	3.7	3.7	2.6	-	-	-	16. Education
	17. กิจกรรมด้านสุขภาพและงานสังคมสงเคราะห์	108.1	15,309.9	-	33.5	21.0	0.7	-	-	6.6	0.3	-	-	-	17. Human health and social work activities
	18. ศิลปะ ความบันเทิง และนันทนาการ	0.4	8,250.4	-	-	-	-	-	-	-	-	-	-	-	18. Arts, entertainment and recreation
	19. กิจกรรมบริการด้านอื่น ๆ	0.3	12,000.0	-	-	-	-	-	-	-	-	-	-	-	19. Other service activities
	20. กิจกรรมการจ้างงานในครัวเรือนส่วนบุคคล การผลิตสินค้าและบริการที่ซื้อเองเพื่อใช้ในครัวเรือน	-	-	-	-	-	-	-	-	-	-	-	-	-	20. Activities of households as employers; undifferentiated goods and services-producing activities of households for own use
	21. กิจกรรมขององค์กรระหว่างประเทศ	-	-	-	-	-	-	-	-	-	-	-	-	-	21. Activities of extraterritorial organizations and bodies
	22. ไม่ทราบ	-	-	-	-	-	-	-	-	-	-	-	-	-	22. Unknown

ตารางที่ 17 จำนวนลูกจ้างรัฐบาล จำแนกตามค่าจ้างเฉลี่ย ผลประโยชน์อื่นที่ได้รับ อุตสาหกรรม เพศ และเขตการปกครอง ภาคตะวันออกเฉียงเหนือ (ต่อ)

TABLE 17 GOVERNMENT EMPLOYEE BY AVERAGE WAGE, FRINGE BENEFIT, INDUSTRY, SEX AND AREA, NORTHEASTERN REGION (Contd.)

หน่วยเป็นพัน : In Thousands

อุตสาหกรรม	จำนวน ลูกจ้างรัฐบาล Total Government Employee	ค่าจ้างเฉลี่ย Average Wage	ลูกจ้างรัฐบาลที่ได้รับผลประโยชน์อื่น ๆ Government Employee Receive Fringe Benefit					INDUSTRY													
			ได้รับเป็นเงินสด In Cash																		
			โบนัส Bonus	ค่าล่วงเวลา Overtime	เงินอื่นๆ Other Income	อาหาร Food	ได้รับเป็นสิ่งของ In Kind														
อุตสาหกรรม																					
ยอดรวม	505.2	15,385.1	0.5	23.2	107.6	4.4	1.5	9.2	3.6	TOTAL											
ชาย	283.4	14,568.6	0.3	8.3	61.7	-	0.6	7.8	0.6	MALE											
1. เกษตรกรรม การป่าไม้ และการประมง	3.4	5,652.9	-	0.5	0.3	-	0.3	-	-	1. Agriculture, forestry and fishing											
2. การทำเหมืองแร่ และเหมืองหิน	-	-	-	-	-	-	-	-	-	2. Mining and quarrying											
3. การผลิต	0.7	9,200.0	-	-	-	-	-	-	-	3. Manufacturing											
4. ไฟฟ้า ก๊าซ ไอน้ำและระบบปรับอากาศ	10.1	15,371.6	-	-	2.0	-	-	-	-	4. Electricity, gas, steam and air conditioning supply											
5. การจัดหา การจัดการและการบำบัดน้ำเสีย ของเสีย และสิ่งปฏิกูล	3.7	12,897.3	-	-	-	-	-	-	-	5. Water supply; sewerage, waste management and remediation activities											
6. การก่อสร้าง	0.7	4,000.0	-	-	-	-	-	-	-	6. Construction											
7. การขนส่ง และการขายปลีก ก๊าซรถยนต์	0.1	7,000.0	-	-	-	-	-	-	-	7. Wholesale and retail trade; repair of motor vehicles and motorcycles											
8. การขนส่ง และสถานที่เก็บสินค้า	1.6	18,439.7	-	-	0.5	-	-	-	-	8. Transportation and storage											
9. ที่พักแรมและบริการด้านอาหาร	-	-	-	-	-	-	-	-	-	9. Accommodation and food service activities											
10. ข้อมูลข่าวสารและการสื่อสาร	1.0	9,217.0	-	-	-	-	-	0.5	-	10. Information and communication											
11. กิจกรรมทางการเงินและการประกันภัย	1.7	30,477.3	-	-	-	-	-	-	-	11. Financial and insurance activities											
12. กิจกรรมอสังหาริมทรัพย์	-	-	-	-	-	-	-	-	-	12. Real estate activities											
13. กิจกรรมทางวิชาชีพ วิทยาศาสตร์ และเทคนิค	4.9	10,522.5	-	-	-	-	-	-	-	13. Professional, scientific and technical activities											
14. กิจกรรมการบริหารและการบริหารสนับสนุน	-	-	-	-	-	-	-	-	-	14. Administrative and support service activities											
15. การบริหารราชการ การป้องกันประเทศ การประกันสังคม	175.9	10,951.0	-	1.0	27.4	-	0.2	5.8	0.6	15. Public administration and defence; compulsory social security											
16. การศึกษา	59.3	27,145.2	0.3	1.0	29.9	-	-	1.5	-	16. Education											
17. กิจกรรมด้านสุขภาพและงานสังคมสงเคราะห์	19.7	10,780.0	-	5.7	1.4	-	-	-	-	17. Human health and social work activities											
18. ศิลปะ ความบันเทิง และนันทนาการ	0.5	12,000.0	-	-	0.1	-	-	-	-	18. Arts, entertainment and recreation											
19. กิจกรรมบริการด้านอื่น ๆ	-	-	-	-	-	-	-	-	-	19. Other service activities											
20. กิจกรรมการจ้างงานในครัวเรือนส่วนบุคคล การผลิตสินค้าและบริการที่ตนเองเพื่อใช้ในครัวเรือน	-	-	-	-	-	-	-	-	-	20. Activities of households as employers; undifferentiated goods and services-producing activities of households for own use											
21. กิจกรรมขององค์กรระหว่างประเทศ	-	-	-	-	-	-	-	-	-	21. Activities of extraterritorial organizations and bodies											
22. ไม่ทราบ	-	-	-	-	-	-	-	-	-	22. Unknown											

ตารางที่ 17 จำนวนลูกจ้างรัฐบาล จำแนกตามค่าจ้างเฉลี่ย ผลประโยชน์ที่ได้รับ อุตสาหกรรม เพศ และเขตการปกครอง ภาคตะวันออกเฉียงเหนือ (ต่อ)

TABLE 17 GOVERNMENT EMPLOYEE BY AVERAGE WAGE, FRINGE BENEFIT, INDUSTRY, SEX AND AREA, NORTHEASTERN REGION (Contd.)

อุตสาหกรรม	จำนวน ลูกจ้างรัฐบาล Total Government Employee	ค่าจ้างเฉลี่ย Average Wage	ลูกจ้างรัฐบาลที่ได้รับผลประโยชน์อื่น ๆ Government Employee Receive Fringe Benefit					INDUSTRY		
			ได้รับเป็นเงิน In Cash							
			โบนัส Bonus	ค่าล่วงเวลา Overtime	เงินอื่นๆ Other Income	อาหาร Food	ได้รับเป็นสิ่งของ In Kind			
หญิง	221.8	16,427.9	0.2	15.0	45.9	4.4	1.0	1.4	2.9	FEMALE
1. เกษตรกรรม การป่าไม้ และการประมง	1.3	6,155.8	-	-	-	-	-	-	-	1. Agriculture, forestry and fishing
2. การทำเหมืองแร่ และเหมืองหิน	-	-	-	-	-	-	-	-	-	2. Mining and quarrying
3. การผลิต	0.5	8,000.0	-	-	-	-	-	-	-	3. Manufacturing
4. ไฟฟ้า ก๊าซ ไอน้ำ และระบบปรับอากาศ	0.3	34,710.0	-	-	-	-	-	-	-	4. Electricity, gas, steam and air conditioning supply
5. การจัดหา น้ำ การจัดการและการบำบัดน้ำเสีย ของเสีย และสิ่งปฏิกูล	0.2	6,000.0	-	-	-	0.2	-	-	-	5. Water supply; sewerage, waste management and remediation activities
6. การก่อสร้าง	-	-	-	-	-	-	-	-	-	6. Construction
7. การขนส่ง และการขายปลีก การซ่อมยานยนต์	-	-	-	-	-	-	-	-	-	7. Wholesale and retail trade; repair of motor vehicles and motorcycles
8. การขนส่ง และสถานที่เก็บสินค้า	0.8	9,000.0	-	-	-	-	-	-	-	8. Transportation and storage
9. ที่พักแรมและบริการด้านอาหาร	-	-	-	-	-	-	-	-	-	9. Accommodation and food service activities
10. ข้อมูลข่าวสารและการสื่อสาร	-	-	-	-	-	-	-	-	-	10. Information and communication
11. กิจกรรมทางการเงินและการประกันภัย	4.0	18,438.4	-	-	-	-	-	-	-	11. Financial and insurance activities
12. กิจกรรมอสังหาริมทรัพย์	-	-	-	-	-	-	-	-	-	12. Real estate activities
13. กิจกรรมทางวิชาชีพ วิทยาศาสตร์ และเทคนิค	1.9	15,032.1	-	-	-	-	-	-	-	13. Professional, scientific and technical activities
14. กิจกรรมการบริหารและการสนับสนุน	-	-	-	-	-	-	-	-	-	14. Administrative and support service activities
15. การบริหารราชการ การป้องกันประเทศ การประกันสังคม	76.8	11,868.4	-	1.0	2.9	0.6	1.0	-	1.3	15. Public administration and defence; compulsory social security
16. การศึกษา	76.6	23,779.5	0.2	0.3	35.1	2.8	-	1.0	1.6	16. Education
17. กิจกรรมด้านสุขภาพและงานสังคมสงเคราะห์	59.6	13,112.6	-	13.7	7.9	0.7	-	0.5	-	17. Human health and social work activities
18. ศิลปะ ความบันเทิง และนันทนาการ	-	-	-	-	-	-	-	-	-	18. Arts, entertainment and recreation
19. กิจกรรมบริการด้านอื่น ๆ	-	-	-	-	-	-	-	-	-	19. Other service activities
20. กิจกรรมการทำงานในครัวเรือนส่วนบุคคล การผลิตสินค้าและบริการที่ขึ้นเองเพื่อใช้ในครัวเรือน	-	-	-	-	-	-	-	-	-	20. Activities of households as employers; undifferentiated goods and services-producing activities of households for own use
21. กิจกรรมขององค์การระหว่างประเทศ	-	-	-	-	-	-	-	-	-	21. Activities of extraterritorial organizations and bodies
22. ไม่ทราบ	-	-	-	-	-	-	-	-	-	22. Unknown

ตารางที่ 18 จำนวนลูกจ้าง จำแนกตามอาชีพ ระดับของรายได้ ภาคตะวันออกเฉียงเหนือ
TABLE 18 EMPLOYEE BY OCCUPATION, INCOME CLASS, NORTHEASTERN REGION

หน่วยนับพัน : in Thousands

ระดับของรายได้	อาชีพ Occupation												รวม	ผู้บังคับบัญชา & Managers	ผู้จัดการ Legislators	ผู้ประกอบการ ด้านต่าง ๆ Profes- sional	เจ้าหน้าที่เทคนิค และผู้ประกอบ วิชาชีพ Technicians	เสมียน Clerks	ผู้จำหน่ายสินค้า Service Workers	พนักงานบริการ Agricultural & Fishery	ด้านเกษตร ป่าไม้และประมง & Fishery	ช่างฝีมือและผู้ปฏิบัติ งานที่เกี่ยวเนื่อง Craft & associat	ผู้ควบคุมเครื่องจักร งานด้านการประกอบ Plant & Machine controlors	ผู้ประกอบการอาชีพ งานพื้นฐาน Elementary occupations	คนงานซึ่งมี	
	ได้ จ้างแล้ว	ในหมวดอื่น Not classifiable																								
ยอดรวม	2,821.9	199.9	359.1	180.6	174.2	424.8	147.6	448.4	320.4	567.0	-	-	TOTAL													
ต่ำกว่า 1,501 บาท	550	-	0.4	-	-	6.0	18.3	4.6	0.5	25.3	-	-	Less than 1,501 Baht													
1,501 - 2,500 บาท	47.1	-	0.1	1.4	0.1	2.9	17.0	6.1	1.9	17.8	-	-	1,501 - 2,500 Baht													
2,501 - 3,500 บาท	75.1	-	1.0	1.5	0.1	3.3	14.2	12.1	6.7	36.2	-	-	2,501 - 3,500 Baht													
3,501 - 4,500 บาท	119.3	0.2	0.7	3.0	0.6	12.2	15.2	14.8	10.7	61.9	-	-	3,501 - 4,500 Baht													
4,501 - 5,500 บาท	235.0	66.0	7.6	1.1	1.8	27.1	10.4	25.4	15.8	79.7	-	-	4,501 - 5,500 Baht													
5,501 - 6,500 บาท	288.9	1.4	1.3	4.6	8.6	47.1	32.4	65.9	21.7	106.0	-	-	5,501 - 6,500 Baht													
6,501 - 7,500 บาท	292.2	21.4	2.8	8.3	12.2	45.7	16.7	68.8	34.4	81.9	-	-	6,501 - 7,500 Baht													
7,501 - 10,000 บาท	883.9	47.5	20.6	44.4	68.2	185.3	18.0	185.8	168.4	145.7	-	-	7,501 - 10,000 Baht													
10,001 - 15,000 บาท	326.5	12.7	58.8	47.7	50.1	46.7	4.1	50.3	47.7	8.6	-	-	10,001 - 15,000 Baht													
15,001 - 20,000 บาท	160.8	10.5	63.0	31.2	19.1	20.1	0.1	5.4	9.3	2.1	-	-	15,001 - 20,000 Baht													
20,001 - 30,000 บาท	157.2	12.4	83.9	26.1	10.7	21.8	-	1.1	1.1	0.1	-	-	20,001 - 30,000 Baht													
มากกว่า 30,000 บาท	166.3	27.0	117.5	10.7	2.1	4.3	-	4.1	0.5	0.2	-	-	More than 30,000 Baht													
ไม่ทราบ	14.6	0.8	1.5	0.7	0.7	2.3	1.4	3.9	2.0	1.5	-	-	Unknown													

ตารางที่ 18 จำนวนลูกจ้าง จำแนกตามอาชีพ ระดับของรายได้ และเพศ ภาคตะวันออกเฉียงเหนือ
TABLE 18 EMPLOYEE BY OCCUPATION, INCOME CLASS AND SEX , NORTHEASTERN REGION

ไตรมาสที่ 3/2557 : Quarter 3/2014

หน่วยเป็นพัน : In Thousands

ระดับของรายได้	อาชีพ Occupation												ผู้ประกอบอาชีพ งานพื้นฐาน Elementary occupations	คนงานซึ่งมี ได้จำแนกไว้ ในหมวดอื่น Not classifiable	INCOME CLASS
	รวม	ผู้จัดการ Legislators & Managers	ผู้ประกอบวิชาชีพ ด้านต่างๆ Professional	เจ้าหน้าที่เทคนิค และผู้ประกอบ วิชาชีพ Technicians	เสมียน Clerks	พนักงานบริการ ผู้จำหน่ายสินค้า Service Workers	ด้านการเกษตร ป่าไม้และประมง Agricultural & Fishery	ช่างฝีมือและผู้ปฏิบัติ งานที่เกี่ยวข้อง Craft & associat	ผู้ควบคุมเครื่องจักร งานด้านการประกอบ Plant & Machine controls	ผู้ประกอบอาชีพ งานพื้นฐาน Elementary occupations	คนงานซึ่งมี ได้จำแนกไว้ ในหมวดอื่น Not classifiable	INCOME CLASS			
ชาย	1,631.1	162.1	127.6	90.5	47.6	204.7	84.9	375.7	199.4	338.6	-	-	MALE		
ต่ำกว่า 1,501 บาท	24.3	-	0.3	-	-	0.8	8.1	3.3	0.5	11.2	-	-	Less than 1,501 Baht		
1,501 - 2,500 บาท	22.1	-	-	0.7	-	0.1	9.6	3.7	1.5	6.5	-	-	1,501 - 2,500 Baht		
2,501 - 3,500 บาท	38.2	-	-	-	0.1	0.6	6.4	6.0	5.3	19.9	-	-	2,501 - 3,500 Baht		
3,501 - 4,500 บาท	58.3	0.2	0.6	1.7	0.2	2.6	8.1	8.8	8.3	27.8	-	-	3,501 - 4,500 Baht		
4,501 - 5,500 บาท	144.7	52.2	2.3	0.3	0.5	9.0	5.9	20.2	8.8	45.6	-	-	4,501 - 5,500 Baht		
5,501 - 6,500 บาท	185.8	1.3	1.0	0.8	1.9	22.6	16.9	55.5	17.0	68.9	-	-	5,501 - 6,500 Baht		
6,501 - 7,500 บาท	185.2	18.5	1.2	2.2	3.0	19.3	12.7	57.4	17.7	53.2	-	-	6,501 - 7,500 Baht		
7,501 - 10,000 บาท	538.0	41.4	6.5	19.8	20.3	82.5	13.2	159.6	95.8	98.9	-	-	7,501 - 10,000 Baht		
10,001 - 15,000 บาท	174.0	9.7	14.6	20.5	12.1	25.5	2.6	48.8	35.5	4.7	-	-	10,001 - 15,000 Baht		
15,001 - 20,000 บาท	73.4	7.0	19.2	16.5	3.6	14.6	-	4.3	6.9	1.4	-	-	15,001 - 20,000 Baht		
20,001 - 30,000 บาท	88.6	10.0	31.3	18.6	4.8	21.6	-	1.1	1.1	0.1	-	-	20,001 - 30,000 Baht		
มากกว่า 30,000 บาท	90.2	21.6	50.0	9.0	0.8	4.1	-	4.1	0.5	0.1	-	-	More than 30,000 Baht		
ไม่ทราบ	8.3	0.3	0.6	0.6	0.3	1.4	1.3	3.0	0.6	0.2	-	-	Unknown		
หญิง	1,190.9	37.8	231.5	90.0	126.5	220.1	62.7	72.7	121.0	228.4	-	-	FEMALE		
ต่ำกว่า 1,501 บาท	30.7	-	0.1	-	-	5.2	10.1	1.3	-	14.1	-	-	Less than 1,501 Baht		
1,501 - 2,500 บาท	25.0	-	0.1	0.7	0.1	2.8	7.3	2.4	0.4	11.3	-	-	1,501 - 2,500 Baht		
2,501 - 3,500 บาท	36.8	-	1.0	1.5	-	2.7	7.8	6.1	1.4	16.3	-	-	2,501 - 3,500 Baht		
3,501 - 4,500 บาท	61.0	-	0.1	1.3	0.4	9.6	7.1	6.0	2.4	34.1	-	-	3,501 - 4,500 Baht		
4,501 - 5,500 บาท	90.3	13.8	5.3	0.9	1.3	18.2	4.5	5.3	7.0	34.1	-	-	4,501 - 5,500 Baht		
5,501 - 6,500 บาท	103.1	0.1	0.3	3.8	6.7	24.6	15.5	10.4	4.6	37.2	-	-	5,501 - 6,500 Baht		
6,501 - 7,500 บาท	107.1	2.9	1.6	6.1	9.2	26.3	4.0	11.5	16.7	28.7	-	-	6,501 - 7,500 Baht		
7,501 - 10,000 บาท	345.9	6.1	14.1	24.6	47.9	102.8	4.7	26.2	72.6	46.8	-	-	7,501 - 10,000 Baht		
10,001 - 15,000 บาท	152.6	3.0	44.2	27.1	37.9	21.2	1.5	1.5	12.2	3.9	-	-	10,001 - 15,000 Baht		
15,001 - 20,000 บาท	87.4	3.5	43.8	14.7	15.6	5.5	0.1	1.1	2.4	0.7	-	-	15,001 - 20,000 Baht		
20,001 - 30,000 บาท	68.6	2.5	52.6	7.5	5.9	0.2	-	-	-	-	-	-	20,001 - 30,000 Baht		
มากกว่า 30,000 บาท	76.1	5.4	67.5	1.7	1.3	0.2	-	-	-	0.1	-	-	More than 30,000 Baht		
ไม่ทราบ	6.3	0.5	0.9	0.2	0.3	0.9	0.1	0.9	1.3	1.2	-	-	Unknown		

ตารางที่ 18 จำนวนลูกจ้าง จำแนกตามอาชีพ ระดับของรายได้ เพศ และเขตการปกครอง ภาคตะวันออกเฉียงเหนือ (ต่อ)

TABLE 18 EMPLOYEE BY OCCUPATION, INCOME CLASS, SEX AND AREA, NORTHEASTERN REGION(Contd.)

ไตรมาสที่ 3/2557 - Quarter 3/2014

ในเขตเทศบาล MUNICIPAL AREA

หน่วยเป็นพัน : In Thousands

ระดับของรายได้	อาชีพ Occupation													คนงานซึ่งมิได้จำแนกไว้ในหมวดอื่น Not classifiable	INCOME CLASS
	รวม	ผู้บัญชาการ & Managers	ผู้ประกอบวิชาชีพต่าง ๆ Professional	เจ้าหน้าที่เทคนิคและผู้ประกอบวิชาชีพ Technicians	เสมียน Clerks	พนักงานบริการ Service Workers	ผู้จำหน่ายสินค้า Retail	ด้านเกษตรกรรม ป่าไม้และประมง Agricultural & Fishery	ช่างฝีมือและผู้ปฏิบัติงานที่เกี่ยวข้อง Craft & associat	ผู้ควบคุมเครื่องจักร งานด้านการประกอบ Plant & Machine	ผู้ประกอบอาชีพงานพื้นฐาน Elementary occupations	คนงานซึ่งมิได้จำแนกไว้ในหมวดอื่น Not classifiable			
ยอดรวม	1,026.7	68.7	193.4	81.5	86.0	192.9	38.1	138.3	88.1	139.8	-	TOTAL			
ชาย	572.4	50.7	72.4	42.1	26.4	95.0	22.9	119.5	62.0	81.3	-	MALE			
ต่ำกว่า 1,501 บาท	5.1	-	0.3	-	-	0.5	1.7	0.6	0.4	1.6	-	Less than 1,501 Baht			
1,501 - 2,500 บาท	7.6	-	-	0.2	-	0.1	1.5	1.8	0.9	3.2	-	1,501 - 2,500 Baht			
2,501 - 3,500 บาท	11.1	-	-	-	0.1	0.6	2.4	1.8	1.0	5.3	-	2,501 - 3,500 Baht			
3,501 - 4,500 บาท	13.7	0.2	-	0.1	0.2	1.2	2.2	3.1	1.5	5.3	-	3,501 - 4,500 Baht			
4,501 - 5,500 บาท	33.7	11.3	0.4	0.0	0.5	3.5	2.6	3.9	3.6	7.9	-	4,501 - 5,500 Baht			
5,501 - 6,500 บาท	51.1	1.1	0.2	0.6	1.7	6.6	3.7	15.9	4.7	16.5	-	5,501 - 6,500 Baht			
6,501 - 7,500 บาท	45.3	0.2	0.7	1.3	1.2	6.3	3.8	14.7	4.5	12.7	-	6,501 - 7,500 Baht			
7,501 - 10,000 บาท	191.8	12.4	3.1	6.6	11.2	42.0	4.3	53.2	33.0	26.1	-	7,501 - 10,000 Baht			
10,001 - 15,000 บาท	67.9	4.7	9.7	7.2	6.2	11.6	0.9	16.5	9.1	2.1	-	10,001 - 15,000 Baht			
15,001 - 20,000 บาท	33.8	3.3	9.6	8.3	1.7	6.3	-	2.1	2.3	0.2	-	15,001 - 20,000 Baht			
20,001 - 30,000 บาท	51.0	5.2	18.0	10.7	2.6	12.7	-	0.7	1.1	0.1	-	20,001 - 30,000 Baht			
มากกว่า 30,000 บาท	56.3	12.2	29.8	6.6	0.7	2.8	-	4.1	-	0.1	-	More than 30,000 Baht			
ไม่ทราบ	4.2	0.3	0.6	0.6	0.3	0.8	-	1.3	0.1	0.2	-	Unknown			
หญิง	454.4	18.0	121.1	39.4	59.6	97.9	15.2	18.8	26.2	58.5	-	FEMALE			
ต่ำกว่า 1,501 บาท	5.9	-	0.1	-	-	1.8	1.7	0.4	-	1.9	-	Less than 1,501 Baht			
1,501 - 2,500 บาท	4.7	-	0.1	0.1	0.1	0.5	1.2	0.6	0.2	2.0	-	1,501 - 2,500 Baht			
2,501 - 3,500 บาท	9.4	-	-	-	-	1.6	1.9	1.1	0.5	4.4	-	2,501 - 3,500 Baht			
3,501 - 4,500 บาท	14.4	-	0.1	-	0.4	4.2	1.9	1.4	0.1	6.3	-	3,501 - 4,500 Baht			
4,501 - 5,500 บาท	27.7	3.2	0.7	0.4	0.9	8.5	2.4	2.0	0.1	9.7	-	4,501 - 5,500 Baht			
5,501 - 6,500 บาท	31.9	0.1	0.3	1.2	2.4	11.1	2.1	1.9	1.4	11.4	-	5,501 - 6,500 Baht			
6,501 - 7,500 บาท	35.6	0.4	0.7	2.7	4.2	13.9	1.0	2.7	3.0	7.1	-	6,501 - 7,500 Baht			
7,501 - 10,000 บาท	121.5	3.8	5.9	9.3	20.2	43.2	2.2	6.2	15.7	15.0	-	7,501 - 10,000 Baht			
10,001 - 15,000 บาท	68.8	1.7	21.6	11.9	17.5	11.3	0.5	1.0	2.8	0.5	-	10,001 - 15,000 Baht			
15,001 - 20,000 บาท	49.1	2.3	24.9	8.1	9.5	0.8	0.1	1.1	2.4	-	-	15,001 - 20,000 Baht			
20,001 - 30,000 บาท	35.2	1.4	25.8	4.4	3.3	0.2	-	-	-	-	-	20,001 - 30,000 Baht			
มากกว่า 30,000 บาท	47.2	4.6	40.3	1.1	1.0	0.2	-	-	-	0.1	-	More than 30,000 Baht			
ไม่ทราบ	2.9	0.5	0.9	0.2	-	0.5	0.1	0.4	-	0.2	-	Unknown			

ตารางที่ 18 จำนวนลูกจ้าง จำแนกตามอาชีพ ระดับของรายได้ เพศ และเขตการปกครอง ภาคตะวันออกเฉียงเหนือ (ต่อ)

TABLE 18 EMPLOYEE BY OCCUPATION, INCOME CLASS, SEX AND AREA, NORTHEASTERN REGION (Cont'd.)

หน่วยเป็นพัน : in Thousands

ระดับของรายได้	อาชีพ Occupation														รวม	INCOME CLASS	
	ผู้บัญญัติกฎหมาย & Managers	ผู้ประกอบวิชาชีพต่าง ๆ	เจ้าหน้าที่เทคนิค และผู้ประกอบวิชาชีพ	เสมียน	พนักงานบริการ	ผู้จำหน่ายสินค้า	Service Workers	ด้านการเกษตร ป่าไม้และประมง	Agricultural & Fishery	ช่างฝีมือและผู้ปฏิบัติงานที่เกี่ยวข้อง	Craft & associat	ผู้ควบคุมเครื่องจักร งานด้านการประกอบ	Plant & Machine	ผู้ประกอบอาชีพ งานพื้นฐาน			Elementary occupations
ยอดรวม	1,795.2	131.2	165.7	99.1	88.2	231.9	109.6	310.2	232.2	427.2	TOTAL	-	-	-	-	-	-
ชาย	1,058.7	111.3	55.2	48.4	21.2	109.6	62.0	256.2	137.4	257.3	MALE	-	-	-	-	-	-
ต่ำกว่า 1,501 บาท	19.3	-	-	-	-	0.4	6.5	2.7	0.1	9.6	Less than 1,501 Baht	-	-	-	-	-	-
1,501 - 2,500 บาท	14.5	-	-	0.5	-	-	8.2	1.9	0.5	3.4	1,501 - 2,500 Baht	-	-	-	-	-	-
2,501 - 3,500 บาท	27.1	-	-	-	-	-	4.0	4.2	4.3	14.7	2,501 - 3,500 Baht	-	-	-	-	-	-
3,501 - 4,500 บาท	44.6	-	0.6	1.6	-	1.4	6.0	5.7	6.9	22.5	3,501 - 4,500 Baht	-	-	-	-	-	-
4,501 - 5,500 บาท	111.0	41.0	1.9	0.2	-	5.4	3.4	16.3	5.2	37.8	4,501 - 5,500 Baht	-	-	-	-	-	-
5,501 - 6,500 บาท	134.8	0.2	0.8	0.2	0.2	15.9	13.2	39.6	12.3	52.3	5,501 - 6,500 Baht	-	-	-	-	-	-
6,501 - 7,500 บาท	139.8	18.3	0.5	0.9	1.8	13.1	9.0	42.7	13.2	40.5	6,501 - 7,500 Baht	-	-	-	-	-	-
7,501 - 10,000 บาท	346.2	29.0	3.5	13.2	9.0	40.5	8.9	106.4	62.8	72.8	7,501 - 10,000 Baht	-	-	-	-	-	-
10,001 - 15,000 บาท	106.1	5.0	5.0	13.3	6.0	13.8	1.7	32.3	26.4	2.6	10,001 - 15,000 Baht	-	-	-	-	-	-
15,001 - 20,000 บาท	39.6	3.7	9.6	8.2	1.9	8.3	-	2.2	4.6	1.2	15,001 - 20,000 Baht	-	-	-	-	-	-
20,001 - 30,000 บาท	37.6	4.8	13.3	7.9	2.2	8.9	-	0.5	-	-	20,001 - 30,000 Baht	-	-	-	-	-	-
มากกว่า 30,000 บาท	33.9	9.4	20.2	2.4	0.2	1.3	-	-	0.5	-	More than 30,000 Baht	-	-	-	-	-	-
ไม่ทราบ	4.2	-	-	-	-	0.6	1.3	1.8	0.5	-	Unknown	-	-	-	-	-	-
หญิง	736.5	19.8	110.4	50.6	67.0	122.3	47.6	54.0	94.9	169.9	FEMALE	-	-	-	-	-	-
ต่ำกว่า 1,501 บาท	24.8	-	-	-	-	3.3	8.4	0.9	-	12.2	Less than 1,501 Baht	-	-	-	-	-	-
1,501 - 2,500 บาท	20.3	-	-	0.6	-	2.2	6.2	1.8	0.2	9.3	1,501 - 2,500 Baht	-	-	-	-	-	-
2,501 - 3,500 บาท	27.4	-	1.0	1.5	-	1.2	5.9	5.0	0.9	11.9	2,501 - 3,500 Baht	-	-	-	-	-	-
3,501 - 4,500 บาท	46.6	-	-	1.3	-	5.4	5.2	4.6	2.3	27.8	3,501 - 4,500 Baht	-	-	-	-	-	-
4,501 - 5,500 บาท	62.6	10.6	4.7	0.5	0.4	9.7	2.2	3.3	7.0	24.4	4,501 - 5,500 Baht	-	-	-	-	-	-
5,501 - 6,500 บาท	71.2	-	-	2.6	4.2	13.4	13.4	8.5	3.2	25.8	5,501 - 6,500 Baht	-	-	-	-	-	-
6,501 - 7,500 บาท	71.4	2.6	1.0	3.4	5.0	12.5	3.0	8.8	13.7	21.7	6,501 - 7,500 Baht	-	-	-	-	-	-
7,501 - 10,000 บาท	224.4	2.3	8.2	15.3	27.8	59.5	2.5	20.1	56.9	31.8	7,501 - 10,000 Baht	-	-	-	-	-	-
10,001 - 15,000 บาท	83.8	1.3	22.6	15.2	20.5	9.9	1.0	0.6	9.3	3.4	10,001 - 15,000 Baht	-	-	-	-	-	-
15,001 - 20,000 บาท	38.3	1.3	18.9	6.6	6.1	4.8	-	-	-	0.7	15,001 - 20,000 Baht	-	-	-	-	-	-
20,001 - 30,000 บาท	33.4	1.0	26.8	3.0	2.5	-	-	-	-	-	20,001 - 30,000 Baht	-	-	-	-	-	-
มากกว่า 30,000 บาท	28.9	0.9	27.2	0.6	0.3	-	-	-	-	-	More than 30,000 Baht	-	-	-	-	-	-
ไม่ทราบ	3.4	-	-	-	0.3	0.3	-	0.4	1.3	1.0	Unknown	-	-	-	-	-	-

ตารางที่ 19 จำนวนลูกจ้าง จำแนกตามอุตสาหกรรม ระดับของรายได้ ภาคตะวันออกเฉียงเหนือ

TABLE 19 EMPLOYEE BY INDUSTRY, INCOME CLASS, NORTHEASTERN REGION

ไตรมาสที่ 3/2557 : Quarter 3/2014

หน่วยเป็นพัน : In Thousands

ระดับของรายได้	อุตสาหกรรม Industry														TOTAL
	รวม เกษตรกรรม การทำเหมืองแร่ และการประมง Agriculture	การผลิตไฟฟ้า ก๊าซ ไอน้ำระบบรับ	การก่อสร้าง และประปา Water supply and sewerage, waste	การขนส่ง และการขนส่งที่เก็บสินค้า Transport and storage	ที่พักแรมและบริการด้านอาหาร Accommodation and food service	ข้อมูลข่าวสาร และการสื่อสาร Information communication	กิจกรรมการเงินและการประกันภัย Financial intermediation	INCOME CLASS							
ยอดรวม	2,821.9	325.2	11.6	426.1	22.6	11.9	397.5	410.6	41.9	76.7	13.0	52.9	52.9	TOTAL	
ต่ำกว่า 1,501 บาท	55.0	35.5	0.3	6.6	-	0.6	3.4	0.2	-	0.7	-	-	-	Less than 1,501 Baht	
1,501 - 2,500 บาท	47.1	28.9	0.6	3.4	-	0.5	4.3	1.6	0.4	0.6	-	0.1	0.1	1,501 - 2,500 Baht	
2,501 - 3,500 บาท	75.1	33.2	-	11.0	-	-	14.8	3.2	2.0	1.8	-	-	-	2,501 - 3,500 Baht	
3,501 - 4,500 บาท	119.3	50.7	-	12.9	-	0.5	20.8	13.2	2.0	7.0	0.1	0.1	0.1	3,501 - 4,500 Baht	
4,501 - 5,500 บาท	235.0	52.8	1.4	16.1	1.1	0.5	32.9	19.0	1.8	4.9	0.2	1.2	1.2	4,501 - 5,500 Baht	
5,501 - 6,500 บาท	288.9	60.6	-	28.4	3.3	1.3	82.2	56.6	1.2	10.5	0.9	1.2	1.2	5,501 - 6,500 Baht	
6,501 - 7,500 บาท	292.2	21.6	1.8	52.4	0.7	2.1	67.8	49.1	1.4	17.1	0.5	1.7	1.7	6,501 - 7,500 Baht	
7,501 - 10,000 บาท	883.9	32.6	7.0	204.9	3.8	1.3	141.4	199.8	17.8	24.6	5.7	13.0	13.0	7,501 - 10,000 Baht	
10,001 - 15,000 บาท	326.5	6.8	0.1	63.6	1.3	1.9	23.5	54.1	7.5	6.6	2.1	12.7	12.7	10,001 - 15,000 Baht	
15,001 - 20,000 บาท	160.8	0.4	-	15.1	2.2	1.9	2.5	8.9	4.4	2.6	1.6	9.6	9.6	15,001 - 20,000 Baht	
20,001 - 30,000 บาท	157.2	0.8	0.3	6.8	0.6	0.4	0.7	2.1	1.9	-	0.3	7.6	7.6	20,001 - 30,000 Baht	
มากกว่า 30,000 บาท	166.3	-	-	2.8	9.6	1.0	0.5	0.6	1.3	-	1.2	5.5	5.5	More than 30,000 Baht	
ไม่ทราบ	14.6	1.1	-	2.2	-	-	2.8	2.2	0.3	0.3	0.6	0.1	0.1	Unknown	

ตารางที่ 19 จำนวนลูกจ้าง จำแนกตามอุตสาหกรรม ระดับของรายได้ ภาคตะวันออกเฉียงเหนือ (ต่อ)

TABLE 19 EMPLOYEE BY INDUSTRY, INCOME CLASS, NORTHEASTERN REGION (Contd.)

หน่วยเป็นพัน : In Thousands

ระดับของรายได้	อุตสาหกรรม (ต่อ) Industry (Contd.)										รวม	INCOME CLASS
	กิจกรรมอสังหาริมทรัพย์	กิจกรรมทางวิชาชีพ วิทย์และเทคโนโลยี	การบริหารสนับสนุน และป้องกันประเทศ	การบริการราชการ ป้องกันประเทศ	การศึกษา	งานสังคมสงเคราะห์	สุขภาพ และนันทนาการ	ศิลปะ ความบันเทิง และนันทนาการ	บริการด้านอื่นๆ	งานในครัวเรือน		
	Real estate activities	Professional, scientific technical activities	Administrative support service activities	Public admin- istration defence	Education	Health and social work	Art, entertainment	Other service	Activities of household	Extra- territorial	Unknown	
ยอดรวม	7.4	16.6	22.4	448.8	298.5	162.4	14.0	37.5	24.3	-	-	TOTAL
ต่ำกว่า 1,501 บาท	-	-	0.2	0.8	0.4	4.0	0.2	1.0	1.2	-	-	Less than 1,501 Baht
1,501 - 2,500 บาท	-	-	1.2	1.4	0.5	0.9	-	0.9	1.6	-	-	1,501 - 2,500 Baht
2,501 - 3,500 บาท	-	0.3	1.0	0.6	2.5	1.2	0.5	1.6	1.4	-	-	2,501 - 3,500 Baht
3,501 - 4,500 บาท	-	-	0.1	1.7	2.5	2.3	0.5	1.2	3.9	-	-	3,501 - 4,500 Baht
4,501 - 5,500 บาท	0.1	2.7	0.9	77.0	8.2	2.4	1.5	7.7	2.9	-	-	4,501 - 5,500 Baht
5,501 - 6,500 บาท	0.4	0.2	3.1	13.5	4.7	7.5	1.7	5.9	5.8	-	-	5,501 - 6,500 Baht
6,501 - 7,500 บาท	-	0.5	6.0	36.1	12.3	15.1	1.3	2.2	2.4	-	-	6,501 - 7,500 Baht
7,501 - 10,000 บาท	5.6	2.5	8.9	116.6	30.9	45.2	3.9	14.2	4.1	-	-	7,501 - 10,000 Baht
10,001 - 15,000 บาท	1.0	7.2	0.9	62.7	39.0	27.8	4.1	2.8	0.9	-	-	10,001 - 15,000 Baht
15,001 - 20,000 บาท	-	1.6	-	51.6	32.5	26.0	-	-	-	-	-	15,001 - 20,000 Baht
20,001 - 30,000 บาท	0.3	0.2	0.1	60.9	57.7	16.4	0.2	-	-	-	-	20,001 - 30,000 Baht
มากกว่า 30,000 บาท	-	1.4	-	23.2	106.8	12.5	-	-	-	-	-	More than 30,000 Baht
ไม่ทราบ	-	-	-	2.8	0.7	1.2	0.1	-	0.1	-	-	Unknown

ตารางที่ 19 จำนวนลูกจ้าง จำนวนตามอุตสาหกรรม ระดับของรายได้ และเพศ ภาคตะวันออกเฉียงเหนือ(ต่อ)
TABLE 19 EMPLOYEE BY INDUSTRY, INCOME CLASS AND SEX, NORTHEASTERN REGION(Contd.)

ไตรมาสที่ 3/2557 : Quarter 3/2014

หน่วยนับพัน : In Thousands

ระดับของรายได้	อุตสาหกรรม (ต่อ) Industry (Contd.)										งานในครัวเรือน Activities of household	กิจกรรมนอก องค์กร Extra-territorial	ไม่ทราบ Unknown	INCOME CLASS
	กิจกรรม อสังหาริมทรัพย์ Real estate activities	กิจกรรมทางวิชาชีพ วิทย์และเทคโนโลยี Professional,scientific technical activities	การบริหารสนับสนุน และซัพพอร์ต Administrative and support service activities	การบริหารราชการ ป้องกันประเทศ Public administration	การศึกษา Education	กิจกรรมด้านสุขภาพ งานสังคมสงเคราะห์ Health and social work	ศิลปะ ความบันเทิง และนันทนาการ Art, entertainment	บริการด้านอื่นๆ Other service	39.8	6.3				
ชาย	1.6	10.6	10.5	307.8	125.0	39.8	6.3	22.4	5.8	-	-	-	MALE	
ต่ำกว่า 1,501 บาท	-	-	0.2	0.4	0.3	0.4	-	1.0	-	-	-	-	Less than 1,501 Baht	
1,501 - 2,500 บาท	-	-	0.1	0.8	-	-	-	0.1	0.2	-	-	-	1,501 - 2,500 Baht	
2,501 - 3,500 บาท	-	0.2	0.4	0.6	-	-	-	0.7	0.5	-	-	-	2,501 - 3,500 Baht	
3,501 - 4,500 บาท	-	-	-	0.6	0.7	0.2	0.5	0.1	1.4	-	-	-	3,501 - 4,500 Baht	
4,501 - 5,500 บาท	0.1	1.8	0.9	59.3	2.1	0.6	1.5	3.2	0.3	-	-	-	4,501 - 5,500 Baht	
5,501 - 6,500 บาท	0.2	-	0.6	7.7	1.0	1.0	0.3	4.5	1.4	-	-	-	5,501 - 6,500 Baht	
6,501 - 7,500 บาท	-	0.2	3.7	25.2	6.1	6.3	0.8	1.2	0.5	-	-	-	6,501 - 7,500 Baht	
7,501 - 10,000 บาท	1.0	2.1	3.8	90.0	14.9	14.0	1.3	10.3	1.1	-	-	-	7,501 - 10,000 Baht	
10,001 - 15,000 บาท	-	4.3	0.7	30.2	9.2	7.7	1.8	1.3	0.4	-	-	-	10,001 - 15,000 Baht	
15,001 - 20,000 บาท	-	0.9	-	24.6	15.2	4.0	-	-	-	-	-	-	15,001 - 20,000 Baht	
20,001 - 30,000 บาท	0.3	0.1	0.1	48.9	22.9	3.2	0.1	-	-	-	-	-	20,001 - 30,000 Baht	
มากกว่า 30,000 บาท	-	1.0	-	16.8	51.9	2.0	-	-	-	-	-	-	More than 30,000 Baht	
ไม่ทราบ	-	-	-	2.6	0.7	0.3	-	-	-	-	-	-	Unknown	
หญิง	5.8	6.0	11.9	141.0	173.5	122.7	7.7	15.1	18.5	-	-	-	FEMALE	
ต่ำกว่า 1,501 บาท	-	-	-	0.4	0.1	3.7	0.2	-	1.2	-	-	-	Less than 1,501 Baht	
1,501 - 2,500 บาท	-	-	1.1	0.6	0.5	0.9	-	0.8	1.4	-	-	-	1,501 - 2,500 Baht	
2,501 - 3,500 บาท	-	0.1	0.6	-	2.5	1.2	0.5	0.8	0.9	-	-	-	2,501 - 3,500 Baht	
3,501 - 4,500 บาท	-	-	0.1	1.1	1.8	2.1	-	1.1	2.5	-	-	-	3,501 - 4,500 Baht	
4,501 - 5,500 บาท	-	0.9	0.0	17.7	6.1	1.8	-	4.6	2.6	-	-	-	4,501 - 5,500 Baht	
5,501 - 6,500 บาท	0.2	0.2	2.5	5.8	3.7	6.4	1.4	1.4	4.4	-	-	-	5,501 - 6,500 Baht	
6,501 - 7,500 บาท	-	0.3	2.3	10.8	6.1	8.8	0.4	1.0	2.0	-	-	-	6,501 - 7,500 Baht	
7,501 - 10,000 บาท	4.6	0.4	5.1	26.6	16.0	31.2	2.6	3.9	3.1	-	-	-	7,501 - 10,000 Baht	
10,001 - 15,000 บาท	1.0	2.8	0.2	32.5	29.8	20.1	2.3	1.5	0.5	-	-	-	10,001 - 15,000 Baht	
15,001 - 20,000 บาท	-	0.7	-	27.0	17.3	22.0	-	-	-	-	-	-	15,001 - 20,000 Baht	
20,001 - 30,000 บาท	-	0.1	-	12.0	34.8	13.1	0.1	-	-	-	-	-	20,001 - 30,000 Baht	
มากกว่า 30,000 บาท	-	0.4	-	6.3	54.9	10.5	-	-	-	-	-	-	More than 30,000 Baht	
ไม่ทราบ	-	-	-	0.2	0.1	0.9	0.1	-	0.1	-	-	-	Unknown	

ตารางที่ 19 จำนวนลูกจ้าง จำนวนตามอุตสาหกรรม ระดับของรายได้ เพศ และเขตการปกครอง ภาคตะวันออกเฉียงเหนือ (ต่อ)

TABLE 19 EMPLOYEE BY INDUSTRY, INCOME CLASS, SEX AND AREA, NORTHEASTERN REGION (Contd.)

ไตรมาสที่ 3/2557 : Quarter 3/2014

ในเขตเทศบาล MUNICIPAL AREA

หน่วยเป็นพัน : in Thousands

ระดับของรายได้	รวม	อุตสาหกรรม Industry										กิจการการเงินและ การประกันภัย	INCOME CLASS
		เกษตรกรรม การป่าไม้ และการประมง และเหมืองหิน	การทำ เหมืองแร่	การผลิต	ไฟฟ้า ก๊าซ ไอน้ำระบบปรับอากาศ	การจัดการน้ำ บำบัดน้ำเสีย และประปา	การก่อสร้าง	การขนส่ง การขนส่ง การขนส่ง	การขนส่ง และ สถานที่เก็บสินค้า	ที่พักแรมและ บริการด้านอาหาร	ข้อมูลข่าวสาร และการสื่อสาร		
Total	61.4	2.8	112.0	11.7	5.4	101.0	166.3	16.3	37.0	5.5	30.9	TOTAL	
ยอดรวม	1,026.7												
ชาย	572.4	34.0	1.6	60.6	9.6	2.6	87.5	13.9	8.9	4.3	12.7	MALE	
ต่ำกว่า 1,501 บาท	5.1	2.5	-	0.4	-	0.9	-	-	-	-	-	Less than 1,501 Baht	
1,501 - 2,500 บาท	7.6	2.6	-	0.4	-	2.3	1.1	0.4	-	-	-	1,501 - 2,500 Baht	
2,501 - 3,500 บาท	11.1	3.9	-	1.1	-	2.5	1.0	0.6	-	-	-	2,501 - 3,500 Baht	
3,501 - 4,500 บาท	13.7	4.1	-	0.7	-	4.6	1.9	0.3	0.2	0.1	0.1	3,501 - 4,500 Baht	
4,501 - 5,500 บาท	33.7	3.8	-	1.5	-	6.0	3.1	1.3	1.0	0.2	0.4	4,501 - 5,500 Baht	
5,501 - 6,500 บาท	51.1	7.4	-	3.2	0.8	19.3	7.6	0.6	0.4	0.3	0.5	5,501 - 6,500 Baht	
6,501 - 7,500 บาท	45.3	3.5	0.1	4.8	0.3	13.0	9.3	1.6	1.6	0.2	0.3	6,501 - 7,500 Baht	
7,501 - 10,000 บาท	191.8	5.2	1.4	30.8	0.5	33.2	54.4	4.5	3.3	1.7	2.8	7,501 - 10,000 Baht	
10,001 - 15,000 บาท	67.9	0.2	0.1	12.4	0.6	3.6	16.7	3.0	2.0	0.5	1.6	10,001 - 15,000 Baht	
15,001 - 20,000 บาท	33.8	-	-	3.0	0.5	0.2	1.2	1.2	0.5	0.3	3.0	15,001 - 20,000 Baht	
20,001 - 30,000 บาท	51.0	0.8	-	1.0	0.2	0.7	1.3	0.6	-	0.2	1.8	20,001 - 30,000 Baht	
มากกว่า 30,000 บาท	56.3	-	-	0.8	6.9	0.3	0.6	1.2	-	0.4	2.3	More than 30,000 Baht	
ไม่ทราบ	4.2	-	-	0.5	-	1.0	0.5	-	-	0.6	-	Unknown	
หญิง	454.4	27.3	1.3	51.5	2.1	2.8	13.5	2.4	28.1	1.2	18.2	FEMALE	
ต่ำกว่า 1,501 บาท	5.9	3.2	-	0.4	-	-	0.1	-	0.2	-	-	Less than 1,501 Baht	
1,501 - 2,500 บาท	4.7	2.8	-	0.9	-	0.1	0.1	-	-	-	0.1	1,501 - 2,500 Baht	
2,501 - 3,500 บาท	9.4	4.5	-	1.8	-	0.5	0.1	0.1	0.8	-	-	2,501 - 3,500 Baht	
3,501 - 4,500 บาท	14.4	4.4	-	1.5	-	1.2	2.4	-	2.3	-	-	3,501 - 4,500 Baht	
4,501 - 5,500 บาท	27.7	3.0	-	2.3	-	3.6	4.4	0.1	2.6	-	0.3	4,501 - 5,500 Baht	
5,501 - 6,500 บาท	31.9	2.9	-	3.7	0.1	3.3	5.9	0.6	4.8	0.1	0.5	5,501 - 6,500 Baht	
6,501 - 7,500 บาท	35.6	1.9	0.1	5.7	0.1	1.9	7.1	-	5.4	0.2	0.4	6,501 - 7,500 Baht	
7,501 - 10,000 บาท	121.5	4.0	1.2	24.0	-	0.4	24	1.1	9.3	0.7	4.0	7,501 - 10,000 Baht	
10,001 - 15,000 บาท	68.8	0.4	-	6.6	0.2	0.2	10.1	0.6	1.4	-	5.9	10,001 - 15,000 Baht	
15,001 - 20,000 บาท	49.1	-	-	3.9	1.0	1.2	2.2	-	1.1	-	3.2	15,001 - 20,000 Baht	
20,001 - 30,000 บาท	35.2	-	-	-	-	0.3	0.1	-	-	0.1	2.2	20,001 - 30,000 Baht	
มากกว่า 30,000 บาท	47.2	-	-	0.3	0.7	0.5	0.1	-	-	0.1	1.6	More than 30,000 Baht	
ไม่ทราบ	2.9	0.1	-	0.4	-	-	0.5	-	0.3	-	0.1	Unknown	

ตารางที่ 19 จำนวนลูกจ้าง จำนวนตามอุตสาหกรรม ระดับของรายได้ เพศ และเขตการปกครอง ภาคตะวันออกเฉียงเหนือ (ต่อ)

TABLE 19 EMPLOYEE BY INDUSTRY, INCOME CLASS, SEX AND AREA, NORTHEASTERN REGION (Contd.)

หน่วยเป็นพัน : in Thousands

ระดับของรายได้	อุตสาหกรรม (ต่อ) Industry (Contd.)											INCOME CLASS
	ในเขตเทศบาล MUNICIPAL AREA											
	กิจกรรมอสังหาริมทรัพย์ Real estate activities	กิจกรรมทางวิชาชีพ วิทยุและเทคนิค Professional/scientific technical activities	การบริหารสนับสนุน และป้องกันประเทศ Administrative and support service activities	การบริหารราชการป้องกันประเทศ Public administration defence	การศึกษา Education	กิจกรรมด้านสุขภาพ และสังคมสงเคราะห์ Health and social work	ศิลปะ ความบันเทิง และนันทนาการ Art, entertainment and recreation	บริการด้านอื่นๆ Other service	งานในครัวเรือน ส่วนบุคคล Activities of household	กิจกรรมขององค์กร Extra-territorial	ไม่ทราบ Unknown	
ยอดรวม ชาย	3.6	8.6	12.5	194.7	151.0	75.5	4.3	13.8	12.6	-	-	TOTAL
ต่ำกว่า 1,501 บาท	1.4	4.5	7.0	130.5	63.2	19.9	2.6	6.8	2.2	-	-	MALE
1,501 - 2,500 บาท	-	-	0.2	0.4	0.3	-	-	0.4	-	-	-	Less than 1,501 Baht
2,501 - 3,500 บาท	-	-	0.1	0.3	-	-	-	0.1	0.2	-	-	1,501 - 2,500 Baht
3,501 - 4,500 บาท	-	0.2	0.4	0.6	-	-	-	0.7	-	-	-	2,501 - 3,500 Baht
4,501 - 5,500 บาท	-	-	-	0.5	0.1	-	0.5	0.1	0.2	-	-	3,501 - 4,500 Baht
5,501 - 6,500 บาท	0.1	-	0.2	14.1	1.1	0.3	-	0.6	-	-	-	4,501 - 5,500 Baht
6,501 - 7,500 บาท	-	-	0.6	5.8	1.0	0.9	0.2	1.8	0.6	-	-	5,501 - 6,500 Baht
7,501 - 10,000 บาท	1.0	0.2	2.1	3.5	1.0	2.8	0.8	0.7	0.5	-	-	6,501 - 7,500 Baht
10,001 - 15,000 บาท	-	1.5	2.6	33.6	5.3	6.4	0.2	2.0	0.8	-	-	7,501 - 10,000 Baht
15,001 - 20,000 บาท	-	1.3	0.7	15.0	5.9	3.2	0.9	0.2	-	-	-	10,001 - 15,000 Baht
20,001 - 30,000 บาท	0.3	0.2	-	13.2	8.6	1.7	-	-	-	-	-	15,001 - 20,000 Baht
มากกว่า 30,000 บาท	-	0.1	0.1	31.1	10.2	2.5	0.1	-	-	-	-	20,001 - 30,000 Baht
ไม่ทราบ	-	1.0	-	11.2	29.4	1.9	-	-	-	-	-	More than 30,000 Baht
หญิง	2.3	4.0	5.5	64.2	87.9	55.7	1.7	7.0	10.3	-	-	Unknown
ต่ำกว่า 1,501 บาท	-	-	-	0.4	0.1	1.4	0.2	-	0.1	-	-	FEWALE
1,501 - 2,500 บาท	-	-	-	0.1	0.1	0.2	-	-	0.3	-	-	Less than 1,501 Baht
2,501 - 3,500 บาท	-	0.1	-	-	-	0.6	-	0.1	0.9	-	-	1,501 - 2,500 Baht
3,501 - 4,500 บาท	-	-	0.1	0.4	0.6	0.3	-	0.4	0.8	-	-	2,501 - 3,500 Baht
4,501 - 5,500 บาท	-	-	0.0	4.4	1.6	0.4	-	3.0	2.1	-	-	3,501 - 4,500 Baht
5,501 - 6,500 บาท	0.2	0.2	0.9	2.6	1.6	1.8	0.1	0.7	2.0	-	-	4,501 - 5,500 Baht
6,501 - 7,500 บาท	-	0.3	1.4	2.7	2.2	3.5	0.4	0.7	1.5	-	-	5,501 - 6,500 Baht
7,501 - 10,000 บาท	1.0	0.3	3.0	12.9	8.3	10.5	0.3	1.7	2.0	-	-	6,501 - 7,500 Baht
10,001 - 15,000 บาท	1.0	2.8	0.2	15.1	15.6	7.0	0.5	0.5	0.5	-	-	7,501 - 10,000 Baht
15,001 - 20,000 บาท	-	0.3	-	11.8	10.9	13.5	-	-	-	-	-	10,001 - 15,000 Baht
20,001 - 30,000 บาท	-	0.1	-	8.4	14.5	9.4	0.1	-	-	-	-	15,001 - 20,000 Baht
มากกว่า 30,000 บาท	-	-	-	5.3	32.4	6.2	-	-	-	-	-	20,001 - 30,000 Baht
ไม่ทราบ	-	-	-	0.2	0.1	0.9	0.1	-	0.1	-	-	More than 30,000 Baht

ตารางที่ 19 จำนวนลูกจ้าง จำแนกตามอุตสาหกรรม ระดับของรายได้ เพศ และเขตการปกครอง ภาคตะวันออกเฉียงเหนือ (ต่อ)

TABLE 19 EMPLOYEE BY INDUSTRY, INCOME CLASS, SEX AND AREA, NORTHEASTERN REGION (Contd.)

ไตรมาสที่ 3/2557 : Quarter 3/2014

หน่วยเป็นพัน : In Thousands

ระดับของรายได้	อุตสาหกรรม Industry										TOTAL	MALE	FEMALE	INCOME CLASS	
	รวม	เกษตรกรรม การป่าน	การทำเหมืองแร่ และเหมืองหิน	การผลิต โลหะกรรม	ไฟฟ้า ก๊าซ ไอน้ำระบบปรับอากาศ	การขนถ่าย น้ำประปา และเสีย	การก่อสร้าง	การขนส่ง การขนถ่าย การขนส่ง	การขนส่ง และ สถานที่เก็บสินค้า	ที่พักแและ บริการด้านอาหาร					ข้อมูลข่าวสาร และการสื่อสาร
	Total	Agriculture	Mining	Manufacturing	Electricity	Water supply sewerage, waste	Construction	Transport, storage	Transportation	Accommodation and food service	Information and communication	Financial intermediation			
ยอดรวม	1,795.2	263.8	8.8	314.1	10.9	6.6	296.5	244.4	25.6	39.6	7.5	22.0			
ชาย	1,058.7	149.3	6.4	136.9	10.6	5.9	263.9	147.8	18.6	11.4	2.9	13.3			
ต่ำกว่า 1,501 บาท	19.3	14.5	0.3	0.5	-	0.6	2.3	0.1	-	-	-	-			Less than 1,501 Baht
1,501 - 2,500 บาท	14.5	10.3	-	1.3	-	0.5	1.9	-	-	-	-	-			1,501 - 2,500 Baht
2,501 - 3,500 บาท	27.1	10.8	-	2.6	-	1.0	10.4	1.6	1.3	-	-	-			2,501 - 3,500 Baht
3,501 - 4,500 บาท	44.6	20.7	-	4.0	-	1.1	11.7	4.2	1.8	-	-	-			3,501 - 4,500 Baht
4,501 - 5,500 บาท	111.0	28.0	0.3	2.9	1.0	1.9	19.3	5.2	0.4	-	-	0.5			4,501 - 5,500 Baht
5,501 - 6,500 บาท	134.8	31.8	-	7.4	2.5	0.9	50.3	34.6	-	0.8	0.5	0.1			5,501 - 6,500 Baht
6,501 - 7,500 บาท	139.8	11.4	1.2	16.4	0.4	1.5	46.8	23.1	1.1	4.3	-	1.0			6,501 - 7,500 Baht
7,501 - 10,000 บาท	346.2	16.8	4.5	64.5	3.3	0.2	97.9	60.3	7.9	2.8	-	3.0			7,501 - 10,000 Baht
10,001 - 15,000 บาท	106.1	4.5	-	28.4	0.6	1.6	19.5	13.9	3.2	2.5	0.8	2.5			10,001 - 15,000 Baht
15,001 - 20,000 บาท	39.6	0.4	-	4.6	0.6	0.4	2.3	3.2	2.1	1.0	1.3	2.6			15,001 - 20,000 Baht
20,001 - 30,000 บาท	37.6	-	-	2.7	0.5	-	0.7	0.7	0.5	-	-	2.1			20,001 - 30,000 Baht
มากกว่า 30,000 บาท	33.9	-	-	1.7	1.8	0.2	-	-	0.2	-	0.3	1.5			More than 30,000 Baht
ไม่ทราบ	4.2	-	-	-	-	-	1.4	0.8	-	-	-	-			Unknown
หญิง	736.5	114.5	2.4	177.2	0.3	0.7	32.6	96.6	7.1	28.2	4.6	8.7			
ต่ำกว่า 1,501 บาท	24.8	15.4	-	5.3	-	0.2	-	-	-	0.6	-	-			Less than 1,501 Baht
1,501 - 2,500 บาท	20.3	13.2	0.6	0.8	-	-	-	0.5	-	0.6	-	-			1,501 - 2,500 Baht
2,501 - 3,500 บาท	27.4	14.0	-	5.5	-	-	1.4	0.6	-	0.9	-	-			2,501 - 3,500 Baht
3,501 - 4,500 บาท	46.6	21.5	-	6.7	-	-	3.2	4.7	-	4.5	-	-			3,501 - 4,500 Baht
4,501 - 5,500 บาท	62.6	18.0	1.0	9.4	-	0.5	4.0	6.3	-	1.4	-	-			4,501 - 5,500 Baht
5,501 - 6,500 บาท	71.2	18.5	-	14.1	-	0.2	9.4	8.5	-	4.5	-	0.2			5,501 - 6,500 Baht
6,501 - 7,500 บาท	71.4	4.8	0.4	25.5	-	-	6.2	9.6	-	5.8	0.2	-			6,501 - 7,500 Baht
7,501 - 10,000 บาท	224.4	6.6	-	85.6	-	-	7.9	50.6	4.3	9.2	3.2	3.3			7,501 - 10,000 Baht
10,001 - 15,000 บาท	83.8	1.7	-	16.3	-	-	-	13.3	0.6	0.8	0.9	2.8			10,001 - 15,000 Baht
15,001 - 20,000 บาท	38.3	-	-	3.6	-	-	-	2.2	1.1	-	-	0.9			15,001 - 20,000 Baht
20,001 - 30,000 บาท	33.4	-	0.3	3.1	-	-	-	-	0.7	-	-	1.6			20,001 - 30,000 Baht
มากกว่า 30,000 บาท	28.9	-	-	-	0.3	-	-	-	-	-	0.4	-			More than 30,000 Baht
ไม่ทราบ	3.4	1.0	-	1.3	-	-	0.4	0.3	-	-	-	-			Unknown

ตารางที่ 19 จำนวนลูกจ้าง จำนวนตามอุตสาหกรรม ระดับของรายได้ เพศ และเขตการปกครอง ภาคตะวันออกเฉียงเหนือ (ต่อ)

TABLE 19 EMPLOYEE BY INDUSTRY, INCOME CLASS, SEX AND AREA, NORTHEASTERN REGION (Contd.)

ระดับของรายได้ Real estate activities	กิจกรรม อสังหาริมทรัพย์ Real estate activities	กิจกรรมทางวิชาชีพ วิทยาศาสตร์ และเทคนิค Professional/scientific and technical activities	การบริหารสนับสนุน และซิงกับประเภท Administrative and support service activities	การบริหารราชการ ป้องกันประเทศ Public administration defence	อุตสาหกรรม (ต่อ) Industry (Contd.)				งานในครัวเรือน ส่วนบุคคล Activities of household	กิจกรรมของ องค์กร Extra- territorial	ไม่ทราบ Unknown	INCOME CLASS
					การศึกษา Education	กิจกรรมด้านสุขภาพ งานสังคมสงเคราะห์ Health and social work	ศิลปะ-ความบันเทิง และนันทนาการ Art, entertainment and recreation	บริการด้านอื่นๆ Other service				
ยอดรวม	3.8	8.0	9.9	254.1	147.5	86.9	23.7	11.8	-	-	-	TOTAL
ชาย	0.2	6.1	3.5	177.4	61.8	19.9	3.7	3.6	-	-	-	MALE
ต่ำกว่า 1,501 บาท	-	-	-	-	-	0.4	-	0.5	-	-	-	Less than 1,501 Baht
1,501 - 2,500 บาท	-	-	-	0.5	-	-	-	-	-	-	-	1,501 - 2,500 Baht
2,501 - 3,500 บาท	-	-	-	-	-	-	-	0.5	-	-	-	2,501 - 3,500 Baht
3,501 - 4,500 บาท	-	-	-	0.2	0.6	0.2	-	-	-	-	-	3,501 - 4,500 Baht
4,501 - 5,500 บาท	-	1.8	0.7	45.1	1.0	0.4	1.5	2.6	-	-	-	4,501 - 5,500 Baht
5,501 - 6,500 บาท	0.2	-	-	1.9	-	0.2	0.2	2.7	-	-	-	5,501 - 6,500 Baht
6,501 - 7,500 บาท	-	-	1.6	21.8	5.1	3.5	-	0.5	-	-	-	6,501 - 7,500 Baht
7,501 - 10,000 บาท	-	0.6	1.2	56.5	9.6	7.6	1.2	8.2	-	-	-	7,501 - 10,000 Baht
10,001 - 15,000 บาท	-	3.1	-	15.3	3.3	4.6	0.9	1.1	-	-	-	10,001 - 15,000 Baht
15,001 - 20,000 บาท	-	0.6	-	11.4	6.6	2.3	-	-	-	-	-	15,001 - 20,000 Baht
20,001 - 30,000 บาท	-	-	-	17.8	12.7	0.7	-	-	-	-	-	20,001 - 30,000 Baht
มากกว่า 30,000 บาท	-	-	-	5.6	22.6	0.1	-	-	-	-	-	More than 30,000 Baht
ไม่ทราบ	-	-	-	1.4	0.5	-	-	-	-	-	-	Unknown
หญิง	3.6	1.9	6.4	76.8	85.7	67.0	6.0	8.1	-	-	-	FEMALE
ต่ำกว่า 1,501 บาท	-	-	-	-	-	2.3	-	-	-	-	-	Less than 1,501 Baht
1,501 - 2,500 บาท	-	-	1.1	0.6	0.4	0.7	-	0.8	-	-	-	1,501 - 2,500 Baht
2,501 - 3,500 บาท	-	-	0.6	-	2.5	0.6	0.5	0.8	-	-	-	2,501 - 3,500 Baht
3,501 - 4,500 บาท	-	-	-	0.7	1.2	1.8	-	0.7	-	-	-	3,501 - 4,500 Baht
4,501 - 5,500 บาท	-	0.9	-	13.3	4.5	1.4	-	1.6	-	-	-	4,501 - 5,500 Baht
5,501 - 6,500 บาท	-	-	1.7	3.1	2.1	4.6	1.3	0.7	-	-	-	5,501 - 6,500 Baht
6,501 - 7,500 บาท	-	-	0.9	8.2	3.9	5.2	-	0.3	-	-	-	6,501 - 7,500 Baht
7,501 - 10,000 บาท	3.6	0.2	2.2	13.7	7.8	20.6	2.3	2.2	-	-	-	7,501 - 10,000 Baht
10,001 - 15,000 บาท	-	-	-	17.4	14.2	13.0	1.9	1.1	-	-	-	10,001 - 15,000 Baht
15,001 - 20,000 บาท	-	0.5	-	15.2	6.4	8.5	-	-	-	-	-	15,001 - 20,000 Baht
20,001 - 30,000 บาท	-	-	-	3.6	20.3	3.7	-	-	-	-	-	20,001 - 30,000 Baht
มากกว่า 30,000 บาท	-	0.4	-	1.0	22.5	4.4	-	-	-	-	-	More than 30,000 Baht
ไม่ทราบ	-	-	-	-	-	-	-	-	-	-	-	Unknown

ภาคใต้

สารบัญตารางสถิติ ภาคใต้

- ตารางที่ 1 จำนวนประชากร จำแนกตามกลุ่มอายุ สถานภาพแรงงาน
- ตารางที่ 2 จำนวนประชากรอายุ 15 ปี ขึ้นไป จำแนกตามสถานภาพสมรส สถานภาพแรงงาน
- ตารางที่ 3 จำนวนประชากรอายุ 15 ปีขึ้นไป จำแนกตามระดับการศึกษาที่สำเร็จ สถานภาพแรงงาน
- ตารางที่ 4 ผู้มีงานทำ จำแนกตามระดับการศึกษาที่สำเร็จ อาชีพ
- ตารางที่ 5 ผู้มีงานทำ จำแนกตามระดับการศึกษาที่สำเร็จ อุตสาหกรรม
- ตารางที่ 6 ผู้มีงานทำ จำแนกตามสถานภาพการทำงาน อาชีพ
- ตารางที่ 7 ผู้มีงานทำ จำแนกตามสถานภาพการทำงาน อุตสาหกรรม
- ตารางที่ 8 จำนวนผู้มีงานทำ จำแนกตามอาชีพ และอุตสาหกรรม
- ตารางที่ 9 ผู้มีงานทำ จำแนกตามอาชีพ จำนวนชั่วโมงทำงานต่อสัปดาห์ การมีเวลาเหลือพอที่จะทำงานเพิ่มขึ้น
- ตารางที่ 10 ผู้มีงานทำ จำแนกตามอุตสาหกรรม จำนวนชั่วโมงทำงานต่อสัปดาห์ การมีเวลาเหลือพอที่จะทำงานเพิ่มขึ้น
- ตารางที่ 11 ผู้มีงานทำ จำแนกตามสถานภาพการทำงาน จำนวนชั่วโมงทำงานต่อสัปดาห์ การมีเวลาเหลือพอที่จะทำงานเพิ่มขึ้น
- ตารางที่ 12 ผู้มีงานทำ จำแนกตามกลุ่มอายุ ชั่วโมงการทำงานต่อสัปดาห์ การมีเวลาเหลือพอที่จะทำงานเพิ่มขึ้น
- ตารางที่ 13 จำนวนผู้ว่างงาน ที่หางานทำ จำแนกตามระยะเวลาที่หางานทำ ระดับการศึกษาที่สำเร็จ
- ตารางที่ 14 จำนวนผู้ว่างงาน ที่เคยทำงานมาก่อน จำแนกตามอาชีพที่ทำครั้งสุดท้าย อุตสาหกรรมที่ทำครั้งสุดท้าย
- ตารางที่ 15 ลูกจ้าง จำแนกตามค่าจ้างเฉลี่ย ผลประโยชน์อื่นๆ ที่ได้รับ อุตสาหกรรม
- ตารางที่ 16 ลูกจ้างเอกชน จำแนกตามค่าจ้างเฉลี่ย ผลประโยชน์อื่นๆ ที่ได้รับ อุตสาหกรรม
- ตารางที่ 17 ลูกจ้างรัฐบาล จำแนกตามค่าจ้างเฉลี่ย ผลประโยชน์อื่นๆ ที่ได้รับ อุตสาหกรรม
- ตารางที่ 18 ลูกจ้าง จำแนกตาม อาชีพ ระดับของรายได้
- ตารางที่ 19 ลูกจ้าง จำแนกตาม อุตสาหกรรม ระดับของรายได้

ตารางที่ 1 จำนวนประชากรอายุ 15 ปีขึ้นไป จำแนกตามกลุ่มอายุ สถานภาพแรงงาน ภาคใต้

TABLE 1 POPULATION 15 YEARS AND OVER BY AGE GROUP, LABOR FORCE STATUS, SOUTHERN REGION

ไตรมาสที่ 3/2557 : Quarter 3/2014

หน่วยเป็นพัน : in Thousands

สถานภาพแรงงาน	กลุ่มอายุ Age Group						LABOR FORCE STATUS			
	รวม Total	15-19	20-24	25-29	30-34	35-39		40-49	50-59	>= 60
ประชากรอายุ 15 ปีขึ้นไป	7,145.1	693.4	696.7	686.7	691.2	721.9	1,390.1	1,061.7	1,203.3	POPULATION 15 YEARS AND OVER
กำลังแรงงานรวม	5,167.1	173.2	489.7	589.4	616.2	647.0	1,254.5	889.8	507.3	Total Labor Force
1. กำลังแรงงานปัจจุบัน	5,159.3	171.0	487.5	588.4	616.2	646.7	1,254.2	888.5	506.8	1. Current labor force
1.1 ผู้มีงานทำ	5,091.8	162.7	454.5	573.8	611.6	643.9	1,252.1	886.6	506.5	1.1 Employed
- ทำงาน	5,019.7	158.4	448.9	564.9	606.8	636.4	1,237.8	872.9	493.5	- At work
- ไม่ทำงานแต่มีงานประจำ	72.1	4.4	5.6	8.9	4.8	7.4	14.3	13.7	13.0	- With job but not at work
1.2 ผู้ว่างงาน	67.5	8.2	33.0	14.6	4.6	2.8	2.1	1.9	0.4	1.2 Unemployed
- หางานทำ	12.6	0.3	7.0	3.8	0.9	0.1	0.6	-	-	- Looking for work
- ไม่หางานทำ/พร้อมที่จะทำงาน	54.9	7.9	26.0	10.8	3.8	2.8	1.5	1.9	0.4	- Not looking/available for work
2. กำลังแรงงานที่รอดูดกล	7.8	2.2	2.2	1.1	-	0.3	0.3	1.4	0.5	2. Seasonally inactive labor force
ผู้ไม่อยู่ในกำลังแรงงาน	1,978.0	520.3	207.0	97.3	75.0	75.0	135.7	171.9	696.0	Persons not in Labor Force
1. ทำงานบ้าน	699.6	30.6	66.4	72.3	59.4	62.0	116.1	127.0	165.9	1. Household work
2. เรียนหนังสือ	562.3	457.8	101.6	2.7	0.2	-	-	-	-	2. Studies
3. ยังเด็ก ขรา/ไม่สามารถทำงานได้	560.9	6.6	11.2	8.4	8.6	9.0	13.9	29.0	474.2	3. Too young/old/incapable of work
4. อื่น ๆ	155.3	25.3	27.8	14.0	6.8	3.9	5.7	15.9	55.9	4. Others

ตารางที่ 1 จำนวนประชากรอายุ 15 ปีขึ้นไป จำแนกตามกลุ่มอายุ สถานภาพแรงงาน และเพศ ภาคใต้

Table 1 POPULATION 15 YEARS AND OVER BY AGE GROUP, LABOR FORCE STATUS AND SEX, SOUTHERN REGION

หน่วยเป็นพัน : In Thousands

สถานภาพแรงงาน	รวม						LABOR FORCE STATUS			
	Total	15-19	20-24	25-29	30-34	35-39	40-49	50-59	>=60	
ชาย										MALE
กำลังแรงงานรวม	3,487.4	352.0	351.4	349.1	349.9	356.0	677.9	511.3	539.8	Total Labor Force
1. กำลังแรงงานปัจจุบัน	2,870.1	127.5	288.9	333.5	339.3	346.8	664.0	480.2	289.9	1. Current labor force
1.1 ผู้มีงานทำ	2,825.8	119.2	270.5	323.2	336.2	344.4	663.5	479.2	289.6	1.1 Employed
- ทำงาน	2,782.5	115.0	268.5	317.1	334.3	340.0	654.7	469.5	283.5	- At work
- ไม่ทำงานแต่มีงานประจำ	43.3	4.2	2.0	6.1	1.9	4.4	8.9	9.7	6.0	- With job but not at work
1.2 ผู้ว่างงาน	39.7	6.8	16.7	9.4	3.1	2.4	0.4	0.5	0.4	1.2 Unemployed
- หางานทำ	6.5	0.3	3.1	2.5	0.5	-	0.1	-	-	- Looking for work
- ไม่หางานทำ/พร้อมที่จะทำงาน	33.2	6.5	13.6	6.9	2.6	2.4	0.4	0.5	0.4	- Not looking/available for work
2. กำลังแรงงานที่รอดูดกล	4.6	1.5	1.7	1.0	-	-	-	0.4	-	2. Seasonally inactive labor force
ผู้ไม่อยู่ในกำลังแรงงาน	617.3	224.5	62.5	15.6	10.6	9.2	13.9	31.2	249.9	Persons not in Labor Force
1. ทำงานบ้าน	15.0	3.4	0.4	1.4	2.1	0.6	1.7	1.7	3.7	1. Household work
2. เรียนหนังสือ	240.4	198.4	39.8	1.9	0.2	-	-	-	-	2. Studies
3. ยังเด็ก ขรา/ไม่สามารถทำงานได้	261.8	3.5	6.0	3.5	6.1	5.9	8.8	18.8	209.3	3. Too young/old/incapable of work
4. อื่น ๆ	100.2	19.2	16.4	8.7	2.2	2.8	3.4	10.7	36.9	4. Others
หญิง										FEMALE
กำลังแรงงานรวม	3,657.7	341.4	345.3	337.6	341.3	365.9	712.3	550.4	663.5	Total Labor Force
1. กำลังแรงงานปัจจุบัน	2,297.0	45.6	200.8	255.9	277.0	300.2	590.5	409.7	217.4	1. Current labor force
1.1 ผู้มีงานทำ	2,293.8	45.0	200.3	255.8	277.0	300.0	590.2	408.7	216.9	1.1 Employed
- ทำงาน	2,266.0	43.6	184.0	250.6	275.4	299.5	588.6	407.4	216.9	- At work
- ไม่ทำงานแต่มีงานประจำ	2,237.2	43.4	180.5	247.8	272.5	296.5	583.1	403.4	210.0	- With job but not at work
1.2 ผู้ว่างงาน	28.8	0.1	3.6	2.8	2.9	3.0	5.5	4.0	6.9	1.2 Unemployed
- หางานทำ	27.8	1.4	16.3	5.2	1.5	0.5	1.6	1.3	-	- Looking for work
- ไม่หางานทำ/พร้อมที่จะทำงาน	6.1	-	3.9	1.3	0.4	0.1	0.5	-	-	- Not looking/available for work
2. กำลังแรงงานที่รอดูดกล	21.7	1.4	12.4	3.9	1.2	0.4	1.1	1.3	-	2. Seasonally inactive labor force
ผู้ไม่อยู่ในกำลังแรงงาน	3.2	0.7	0.5	0.1	-	0.3	0.3	1.0	0.5	Persons not in Labor Force
1. ทำงานบ้าน	1,360.7	295.8	144.5	81.7	64.4	65.7	121.8	140.7	446.1	1. Household work
2. เรียนหนังสือ	684.6	27.2	66.0	70.9	57.3	61.4	114.4	125.3	162.2	2. Studies
3. ยังเด็ก ขรา/ไม่สามารถทำงานได้	321.9	259.4	61.8	0.7	-	-	-	-	-	3. Too young/old/incapable of work
4. อื่น ๆ	299.1	3.1	5.2	4.9	2.5	3.2	5.1	10.2	264.9	4. Others
	55.1	6.2	11.4	5.3	4.6	1.2	2.3	5.3	19.0	

ตารางที่ 1 จำนวนประชากรอายุ 15 ปีขึ้นไป จำแนกตามกลุ่มอายุ สถานภาพแรงงาน เพศ และเขตการปกครอง ภาคใต้ (ต่อ)

TABLE 1 POPULATION 15 YEARS AND OVER BY AGE GROUP, LABOR FORCE STATUS, SEX AND AREA, SOUTHERN REGION (Contd.)

ไตรมาสที่ 3/2557 : Quarter 3/2014

ในเขตเทศบาล MUNICIPAL AREA

หน่วยเป็นพัน : In Thousands

สถานภาพแรงงาน	รวม							LABOR FORCE STATUS		
	Total	15-19	20-24	25-29	30-34	35-39	40-49		50-59	>= 60
ประชากรอายุ 15 ปีขึ้นไป	2,417.9	230.0	241.8	239.2	241.4	248.1	468.9	354.3	394.1	POPULATION 15 YEARS AND OVER
กำลังแรงงานรวม	1,686.5	42.7	151.9	207.4	218.2	219.3	417.9	289.9	139.2	Total Labor Force
1. กำลังแรงงานปัจจุบัน	1,685.1	42.0	151.4	207.2	218.2	219.3	417.9	289.9	139.2	1. Current labor force
1.1 ผู้มีงานทำ	1,664.6	39.6	144.3	201.6	215.7	217.5	416.9	289.7	139.2	1.1 Employed
- ทำงาน	1,651.3	39.0	143.8	200.1	214.3	216.0	413.9	287.5	136.7	- At work
- ไม่ทำงานแต่มีงานประจำ	13.4	0.6	0.5	1.6	1.4	1.6	3.0	2.2	2.5	- With job but not at work
1.2 ผู้ว่างงาน	20.5	2.4	7.1	5.6	2.5	1.8	0.9	0.1	0.1	1.2 Unemployed
- ท างานทำ	2.9	0.3	0.7	1.1	0.7	0.1	0.1	-	-	- Looking for work
- ไม่ทำงานทำ/พร้อมที่จะทำงาน	17.6	2.1	6.4	4.6	1.8	1.7	0.9	0.1	0.1	- Not looking/available for work
2. กำลังแรงงานที่รอฤดูกาล	1.4	0.7	0.5	0.1	-	-	-	0.1	-	2. Seasonally inactive labor force
ผู้ไม่อยู่ในกำลังแรงงาน	731.3	187.3	89.9	31.9	23.2	28.8	51.0	64.4	254.9	Persons not in Labor Force
1. ทำงานบ้าน	249.7	12.2	18.7	21.8	19.4	25.3	41.5	50.4	60.3	1. Household work
2. เรียนหนังสือ	220.0	164.7	53.4	1.9	-	-	-	-	-	2. Studies
3. ยังเด็ก/ชรา/ไม่สามารถทำงานได้	180.3	1.6	4.2	1.5	1.5	2.3	5.7	6.2	157.3	3. Too young/old/incapable of work
4. อื่น ๆ	81.4	8.7	13.6	6.7	2.3	1.2	3.9	7.7	37.3	4. Others

ตารางที่ 1 จำนวนประชากรอายุ 15 ปีขึ้นไป จำแนกตามกลุ่มอายุ สถานภาพแรงงาน เพศ และเขตการปกครอง ภาคใต้ (ต่อ)

TABLE 1 POPULATION 15 YEARS AND OVER BY AGE GROUP, LABOR FORCE STATUS, SEX AND AREA, SOUTHERN REGION (Contd.)

ไตรมาสที่ 3/2557 : Quarter 3/2014	ในเขตเทศบาล MUNICIPAL AREA	กลุ่มอายุ Age Group							LABOR FORCE STATUS		
		รวม Total	15-19	20-24	25-29	30-34	35-39	40-49		50-59	>= 60
สถานภาพแรงงาน											
ประชากรอายุ 15 ปีขึ้นไป ชาย		2,417.9	230.0	241.8	239.2	241.4	248.1	468.9	354.3	394.1	POPULATION 15 YEARS AND OVER MALE
กำลังแรงงานรวม		1,155.3	113.9	118.5	118.7	119.7	120.1	224.1	167.0	173.3	Total Labor Force
1. กำลังแรงงานปัจจุบัน		914.3	31.3	85.3	110.7	117.6	117.4	217.0	156.9	78.1	1. Current labor force
1.1 ผู้มีงานทำ		899.7	28.7	81.1	107.1	115.6	116.0	216.6	156.6	78.0	1.1 Employed
- ทำงาน		891.3	28.1	80.8	106.0	114.7	115.3	214.8	155.2	76.6	- At work
- ไม่ทำงานแต่มีงานประจำ		8.4	0.6	0.4	1.1	0.9	0.7	1.8	1.5	1.4	- With job but not at work
1.2 ผู้ว่างงาน		13.7	2.2	3.9	3.7	2.0	1.5	0.4	0.1	0.1	1.2 Unemployed
- หางานทำ		2.3	0.3	0.4	1.1	0.5	-	0.1	-	-	- Looking for work
- ไม่หางานทำ/พร้อมที่จะทำงาน		11.4	1.8	3.5	2.6	1.5	1.5	0.3	0.1	0.1	- Not looking/available for work
2. กำลังแรงงานที่รอดูกาล		0.9	0.4	0.4	-	-	-	-	0.1	-	2. Seasonally inactive labor force
ผู้ไม่อยู่ในกำลังแรงงาน		241.0	82.6	33.1	7.9	2.1	2.7	7.2	10.2	95.2	Persons not in Labor Force
1. ทำงานบ้าน		8.0	3.0	0.1	0.7	0.1	0.1	1.0	1.1	2.0	1. Household work
2. เรียนหนังสือ		96.1	73.0	21.9	1.2	-	-	-	-	-	2. Studies
3. ยังเด็ก ขรา/ไม่สามารถทำงานได้		82.5	1.0	2.0	0.9	1.0	1.7	3.3	3.8	68.9	3. Too young/old/incapable of work
4. อื่น ๆ		54.4	5.6	9.2	5.2	1.0	1.0	2.9	5.3	24.3	4. Others
หญิง		1,262.6	116.1	123.4	120.6	121.7	128.0	244.8	187.3	220.9	FEMALE
กำลังแรงงานรวม		772.2	11.4	66.6	96.6	100.6	101.8	200.9	133.1	61.2	Total Labor Force
1. กำลังแรงงานปัจจุบัน		771.7	11.2	66.4	96.5	100.6	101.8	200.9	133.1	61.2	1. Current labor force
1.1 ผู้มีงานทำ		764.9	10.9	63.2	94.5	100.1	101.6	200.3	133.1	61.2	1.1 Employed
- ทำงาน		760.0	10.9	63.0	94.1	99.7	100.7	199.1	132.4	60.1	- At work
- ไม่ทำงานแต่มีงานประจำ		5.0	-	0.2	0.5	0.5	0.9	1.2	0.7	1.1	- With job but not at work
1.2 ผู้ว่างงาน		6.8	0.3	3.2	2.0	0.5	0.3	0.6	-	-	1.2 Unemployed
- หางานทำ		0.6	-	0.3	-	0.2	0.1	0.0	-	-	- Looking for work
- ไม่หางานทำ/พร้อมที่จะทำงาน		6.2	0.3	2.9	2.0	0.3	0.2	0.6	-	-	- Not looking/available for work
2. กำลังแรงงานที่รอดูกาล		0.5	0.2	0.1	0.1	-	-	-	-	-	2. Seasonally inactive labor force
ผู้ไม่อยู่ในกำลังแรงงาน		490.4	104.7	56.8	24.0	21.0	26.2	43.9	54.2	159.7	Persons not in Labor Force
1. ทำงานบ้าน		241.7	9.2	18.6	21.1	19.3	25.2	40.5	49.3	58.4	1. Household work
2. เรียนหนังสือ		123.9	91.7	31.5	0.7	-	-	-	-	-	2. Studies
3. ยังเด็ก ขรา/ไม่สามารถทำงานได้		97.8	0.6	2.2	0.6	0.5	0.7	2.4	2.5	88.4	3. Too young/old/incapable of work
4. อื่น ๆ		27.0	3.1	4.4	1.5	1.3	0.3	1.0	2.5	13.0	4. Others

หน่วยเป็นพัน : In Thousands

ตารางที่ 1 จำนวนประชากรอายุ 15 ปีขึ้นไป จำแนกตามกลุ่มอายุ สถานภาพแรงงาน เพศ และเขตการปกครอง ภาคใต้ (ต่อ)

TABLE 1 POPULATION 15 YEARS AND OVER BY AGE GROUP, LABOR FORCE STATUS, SEX AND AREA, SOUTHERN REGION (Contd.)

ไตรมาสที่ 3/2557 : Quarter 3/2014

นอกเขตเทศบาล NON-MUNICIPAL AREA

หน่วยเป็นพัน : In Thousands

สถานภาพแรงงาน	รวม							LABOR FORCE STATUS		
	Total	15-19	20-24	25-29	30-34	35-39	40-49		50-59	>= 60
ประชากรอายุ 15 ปีขึ้นไป	4,727.2	463.5	454.9	447.5	449.8	473.8	921.2	707.4	809.1	POPULATION 15 YEARS AND OVER
กำลังแรงงานรวม	3,480.6	130.5	337.8	382.1	398.0	427.7	836.6	599.9	368.0	Total Labor Force
1. กำลังแรงงานปัจจุบัน	3,474.1	128.9	336.1	381.1	398.0	427.4	836.3	598.6	367.6	1. Current labor force
1.1 ผู้มีงานทำ	3,427.1	123.1	310.2	372.2	395.9	426.4	835.2	596.9	367.3	1.1 Employed
- ทำงาน	3,368.4	119.4	305.1	364.8	392.5	420.5	823.9	585.4	356.8	- At work
- ไม่ทำงานแต่มีงานประจำ	58.7	3.7	5.1	7.4	3.4	5.9	11.3	11.5	10.5	- With job but not at work
1.2 ผู้ว่างงาน	47.0	5.8	25.9	9.0	2.1	1.1	1.1	1.7	0.3	1.2 Unemployed
- หางานทำ	9.7	-	6.3	2.8	0.2	-	0.5	-	-	- Looking for work
- ไม่ทำงานทำ/พร้อมที่จะทำงาน	37.2	5.8	19.6	6.2	1.9	1.1	0.7	1.7	0.3	- Not looking/available for work
2. กำลังแรงงานที่รอดูดกลาด	6.4	1.5	1.7	1.0	-	0.3	0.3	1.3	0.5	2. Seasonally inactive labor force
ผู้ไม่อยู่ในกำลังแรงงาน	1,246.7	333.0	117.1	65.5	51.8	46.1	84.6	107.5	441.1	Persons not in Labor Force
1. ทำงานบ้าน	449.9	18.3	47.7	50.5	40.0	36.7	74.6	76.5	105.6	1. Household work
2. เรียนหนังสือ	342.2	293.1	48.2	0.7	0.2	-	-	-	-	2. Studies
3. ยังเด็ก ขรา/ไม่สามารถทำงานได้	380.6	5.0	7.0	6.9	7.1	6.7	8.2	22.8	316.9	3. Too young/old/incapable of work
4. อื่น ๆ	74.0	16.6	14.2	7.3	4.5	2.7	1.8	8.2	18.7	4. Others

ตารางที่ 1 จำนวนประชากรอายุ 15 ปีขึ้นไป จำแนกตามกลุ่มอายุ สถานภาพแรงงาน เพศ และเขตการปกครอง ภาคใต้ (ต่อ)

TABLE 1 POPULATION 15 YEARS AND OVER BY AGE GROUP, LABOR FORCE STATUS, SEX AND AREA, SOUTHERN REGION(Contd.)

ไตรมาสที่ 3/2557 : Quarter 3/2014	สถานที่ 3/2557 : Quarter 3/2014	นอกเขตเทศบาล NON-MUNICIPAL AREA										หน่วยเป็นพัน : in Thousands	
		กลุ่มอายุ Age Group										LABOR FORCE STATUS	
		รวม Total	15-19	20-24	25-29	30-34	35-39	40-49	50-59	>= 60	POPULATION 15 YEARS AND OVER	MALE	
	ประชากรอายุ 15 ปีขึ้นไป ชาย	4,727.2	463.5	454.9	447.5	449.8	473.8	921.2	707.4	809.1	809.1	366.5	
	กำลังแรงงานรวม	2,332.1	238.2	232.9	230.4	230.2	235.9	453.7	344.3	366.5	366.5	211.8	
	1. กำลังแรงงานปัจจุบัน	1,955.8	96.3	203.6	222.8	221.7	229.3	447.0	323.3	211.8	211.8	211.8	
	1.1 ผู้มีงานทำ	1,926.1	90.5	189.4	216.1	220.6	228.4	446.9	322.6	211.5	211.5	211.5	
	- ทำงาน	1,891.2	86.9	187.7	211.1	219.7	224.7	439.9	314.3	206.9	206.9	206.9	
	- ไม่ทำงานแต่มีงานประจำ	34.9	3.6	1.7	5.0	1.0	3.7	7.0	8.3	4.6	4.6	4.6	
	1.2 ผู้ว่างงาน	26.0	4.7	12.9	5.7	1.1	0.9	0.1	0.4	0.3	0.3	0.3	
	- ทำงานทำ	4.2	-	2.7	1.5	-	-	-	-	-	-	-	
	- ไม่ทำงานทำ/พร้อมที่จะทำงาน	21.8	4.7	10.1	4.3	1.1	0.9	0.1	0.4	0.3	0.3	0.3	
	2. กำลังแรงงานที่รอฤดูกาล	3.7	1.1	1.3	1.0	-	-	-	0.4	-	-	-	
	ผู้ไม่อยู่ในกำลังแรงงาน	376.3	141.9	29.4	7.7	8.5	6.6	6.7	21.0	154.7	154.7	154.7	
	1. ทำงานบ้าน	7.0	0.4	0.3	0.8	2.0	0.6	0.7	0.6	1.7	1.7	1.7	
	2. เรียนหนังสือ	144.2	125.4	17.9	0.7	0.2	-	-	-	-	-	-	
	3. ยังเด็ก ขรา/ไม่สามารถทำงานได้	179.3	2.5	4.0	2.6	5.1	4.2	5.5	15.1	140.4	140.4	140.4	
	4. อื่น ๆ	45.8	13.6	7.2	3.6	1.2	1.8	0.5	5.4	12.6	12.6	12.6	
	หญิง	2,395.1	225.3	221.9	217.1	219.7	237.9	467.5	363.1	442.6	442.6	442.6	
	กำลังแรงงานรวม	1,524.8	34.2	134.2	159.3	176.3	198.4	389.6	276.6	156.2	156.2	156.2	
	1. กำลังแรงงานปัจจุบัน	1,522.1	33.8	133.9	159.3	176.3	198.1	389.3	275.6	155.8	155.8	155.8	
	1.1 ผู้มีงานทำ	1,501.0	32.6	120.8	156.0	175.3	197.9	388.3	274.3	155.8	155.8	155.8	
	- ทำงาน	1,477.2	32.5	117.4	153.7	172.8	195.7	384.0	271.1	149.9	149.9	149.9	
	- ไม่ทำงานแต่มีงานประจำ	23.8	0.1	3.4	2.3	2.4	2.2	4.3	3.2	5.9	5.9	5.9	
	1.2 ผู้ว่างงาน	21.0	1.1	13.0	3.3	1.1	0.2	1.0	1.3	-	-	-	
	- ทำงานทำ	5.6	-	3.6	1.3	0.2	-	0.5	-	-	-	-	
	- ไม่ทำงานทำ/พร้อมที่จะทำงาน	15.5	1.1	9.5	2.0	0.9	0.2	0.6	1.3	-	-	-	
	2. กำลังแรงงานที่รอฤดูกาล	2.7	0.5	0.4	-	-	0.3	0.3	1.0	0.5	0.5	0.5	
	ผู้ไม่อยู่ในกำลังแรงงาน	870.4	191.1	87.7	57.8	43.3	39.6	78.0	86.5	286.4	286.4	286.4	
	1. ทำงานบ้าน	442.9	17.9	47.4	49.7	38.0	36.2	73.9	76.0	103.9	103.9	103.9	
	2. เรียนหนังสือ	198.0	167.7	30.3	-	-	-	-	-	-	-	-	
	3. ยังเด็ก ขรา/ไม่สามารถทำงานได้	201.3	2.5	3.0	4.3	2.0	2.5	2.8	7.7	176.5	176.5	176.5	
	4. อื่น ๆ	28.1	3.0	7.0	3.8	3.2	0.9	1.3	2.8	6.0	6.0	6.0	

ตารางที่ 2 จำนวนประชากรอายุ 15 ปีขึ้นไป จำแนกตามสถานภาพสมรส สถานภาพแรงงาน ภาคใต้

TABLE 2 POPULATION 15 YEARS AND OVER BY MARITAL STATUS, LABOR FORCE STATUS , SOUTHERN REGION

ไตรมาสที่ 3/2557 : Quarter 3/2014

หน่วยเป็นพัน : in Thousands

สถานภาพแรงงาน	เคยสมรส Ever-Married					LABOR FORCE STATUS
	โสด Single	สมรส Married	หม้าย Widowed	หย่า Divorced	แยกกันอยู่ Separated	
รวม Total	1,796.4	4,624.3	492.8	93.3	135.7	TOTAL
ยอดรวม	7,145.1					2.6
กำลังแรงงานรวม	1,076.2	3,696.6	201.4	79.2	112.3	1.4 Total Labor Force
1. กำลังแรงงานปัจจุบัน	1,071.1	3,694.4	200.9	79.2	112.3	1.4 1. Current labor force
1.1 ผู้มีงานทำ	1,018.0	3,683.0	200.9	78.4	110.1	1.4 1.1 Employed
- ทำงาน	1,004.5	3,635.0	194.1	76.7	108.0	1.4 - At work
- ไม่ทำงานแต่มีงานประจำ	13.5	48.0	6.9	1.6	2.1	- With job but not at work
1.2 ผู้ว่างงาน	53.1	11.4	-	0.8	2.2	- 1.2 Unemployed
- หางานทำ	10.0	1.8	-	-	0.9	- Looking for work
- ไม่หางานทำ/พร้อมที่จะทำงาน	43.1	9.6	-	0.8	1.4	- Not looking/available for work
2. กำลังแรงงานที่รอฤดูกาล	5.1	2.3	0.5	-	-	2. Seasonally inactive labor force
ผู้ไม่อยู่ในกำลังแรงงาน	720.2	927.7	291.4	14.2	23.4	1.2 Persons not in Labor Force
1. ทำงานบ้าน	45.5	582.9	54.3	5.1	11.9	- 1. Household work
2. เรียนหนังสือ	555.0	6.5	-	0.6	0.3	- 2. Studies
3. ยังเด็ก/ขาดความสามารถทำงานได้	60.6	258.5	226.0	5.9	9.6	0.3 3. Too young/old/incapable of work
4. อื่น ๆ	59.2	79.8	11.2	2.7	1.6	0.9 4. Others

ตารางที่ 2 จำนวนประชากรอายุ 15 ปีขึ้นไป จำแนกตามสถานภาพสมรส สถานภาพแรงงาน และเพศ ภาคใต้

TABLE 2 POPULATION 15 YEARS AND OVER BY MARITAL STATUS, LABOR FORCE STATUS AND SEX, SOUTHERN REGION

ไตรมาสที่ 3/2557 : Quarter 3/2014

หน่วยเป็นพัน : in Thousands

สถานภาพแรงงาน	รวม					เคยสมรส Ever-Married				LABOR FORCE STATUS
	Total	โสด Single	สมรส Married	หม้าย Widowed	หย่า Divorced	แยกกันอยู่ Separated	ไม่ทราบ Unknown			
ชาย	3,487.4	1,023.1	2,301.1	83.4	27.0	50.6	2.2	MALE		
กำลังแรงงานรวม	2,870.1	697.9	2,063.7	38.7	22.5	46.3	1.0	Total Labor Force		
1. กำลังแรงงานปัจจุบัน	2,865.5	694.0	2,063.0	38.7	22.5	46.3	1.0	1. Current labor force		
1.1 ผู้มีงานทำ	2,825.8	661.0	2,056.8	38.7	22.5	45.9	1.0	1.1 Employed		
- ทำงาน	2,782.5	649.8	2,025.9	37.9	22.2	45.6	1.0	- At work		
- ไม่ทำงานแต่มีงานประจำ	43.3	11.1	30.8	0.8	0.3	0.3	-	- With job but not at work		
1.2 ผู้ว่างงาน	39.7	33.0	6.3	-	-	0.4	-	1.2 Unemployed		
- หางานทำ	6.5	5.6	0.9	-	-	-	-	- Looking for work		
- ไม่หางานทำ/พร้อมที่จะทำงาน	33.2	27.4	5.3	-	-	0.4	-	- Not looking/available for work		
2. กำลังแรงงานที่รอฤดูกาล	4.6	3.9	0.6	-	-	-	-	2. Seasonally inactive labor force		
ผู้ไม่อยู่ในกำลังแรงงาน	617.3	325.2	237.4	44.8	4.5	4.3	1.2	Persons not in Labor Force		
1. ที่งานบ้าน	15.0	5.3	9.3	0.4	-	-	-	1. Household work		
2. เรียนหนังสือ	240.4	238.1	2.3	-	-	-	-	2. Studies		
3. ยังเด็ก ขร/ไม่สามารถทำงานได้	261.8	34.5	180.4	39.9	2.6	4.0	0.3	3. Too young/old/incapable of work		
4. อื่น ๆ	100.2	47.3	45.4	4.5	1.9	0.2	0.9	4. Others		
หญิง	3,657.7	773.3	2,323.2	409.4	66.4	85.1	0.3	FEMALE		
กำลังแรงงานรวม	2,297.0	378.3	1,633.0	162.7	56.7	66.0	0.3	Total Labor Force		
1. กำลังแรงงานปัจจุบัน	2,293.8	377.1	1,631.4	162.3	56.7	66.0	0.3	1. Current labor force		
1.1 ผู้มีงานทำ	2,266.0	357.1	1,626.2	162.3	55.9	64.2	0.3	1.1 Employed		
- ทำงาน	2,237.2	354.7	1,609.1	156.2	54.6	62.4	0.3	- At work		
- ไม่ทำงานแต่มีงานประจำ	28.8	2.4	17.1	6.1	1.3	1.8	-	- With job but not at work		
1.2 ผู้ว่างงาน	27.8	20.1	5.2	-	0.8	1.8	-	1.2 Unemployed		
- หางานทำ	6.1	4.4	0.9	-	-	0.9	-	- Looking for work		
- ไม่หางานทำ/พร้อมที่จะทำงาน	21.7	15.7	4.3	-	0.8	0.9	-	- Not looking/available for work		
2. กำลังแรงงานที่รอฤดูกาล	3.2	1.2	1.6	0.5	-	-	-	2. Seasonally inactive labor force		
ผู้ไม่อยู่ในกำลังแรงงาน	1,360.7	395.0	690.3	246.6	9.7	19.1	-	Persons not in Labor Force		
1. ที่งานบ้าน	684.6	40.2	573.7	53.9	5.1	11.9	-	1. Household work		
2. เรียนหนังสือ	321.9	316.9	4.2	-	0.6	0.3	-	2. Studies		
3. ยังเด็ก ขร/ไม่สามารถทำงานได้	299.1	26.0	78.1	186.1	3.3	5.6	-	3. Too young/old/incapable of work		
4. อื่น ๆ	55.1	11.9	34.4	6.7	0.8	1.4	-	4. Others		

ตารางที่ 2 จำนวนประชากรอายุ 15 ปีขึ้นไป จำแนกตามสถานภาพสมรส สถานภาพแรงงาน เพศ และเขตการปกครอง ภาคใต้ (ต่อ)

TABLE 2 POPULATION 15 YEARS AND OVER BY MARITAL STATUS, LABOR FORCE STATUS, SEX AND AREA, SOUTHERN REGION (Contd.)

ไตรมาสที่ 3/2557 : Quarter 3/2014

ในเขตเทศบาล MUNICIPAL AREA

หน่วยเป็นพัน : in Thousands

สถานภาพแรงงาน	รวม				เคยสมรส Ever-Married			LABOR FORCE STATUS	
	Total	โสด Single	สมรส Married	หม้าย Widowed	หย่า Divorced	แยกกันอยู่ Separated	ไม่ทราบ Unknown	LABOR FORCE STATUS	
ยอดรวม	2,417.9	703.7	1,459.3	167.4	30.9	54.8	1.8	TOTAL	
ชาย	1,155.3	372.7	723.0	30.8	9.9	17.5	1.4	MALE	
กำลังแรงงานรวม	914.3	242.5	633.9	14.2	7.4	15.8	0.6	Total Labor Force	
1. กำลังแรงงานปัจจุบัน	913.4	241.7	633.8	14.2	7.4	15.8	0.6	1. Current labor force	
1.1 ผู้มีงานทำ	899.7	231.3	630.5	14.2	7.4	15.8	0.6	1.1 Employed	
- ทำงาน	891.3	228.8	625.4	14.1	7.1	15.5	0.6	- At work	
- ไม่ทำงานแต่มีงานประจำ	8.4	2.5	5.1	0.2	0.3	0.3	-	- With job but not at work	
1.2 ผู้ว่างงาน	13.7	10.4	3.3	-	-	-	-	1.2 Unemployed	
- หางานทำ	2.3	1.9	0.4	-	-	-	-	- Looking for work	
- ไม่หางานทำ/พร้อมที่จะทำงาน	11.4	8.5	3.0	-	-	-	-	- Not looking/available for work	
2. กำลังแรงงานที่รอฤดูกาล	0.9	0.8	0.1	-	-	-	-	2. Seasonally inactive labor force	
ผู้ไม่อยู่ในกำลังแรงงาน	241.0	130.2	89.1	16.5	2.5	1.8	0.9	Persons not in Labor Force	
1. ทำงานบ้าน	8.0	3.9	3.7	0.4	-	-	-	1. Household work	
2. เรียนหนังสือ	96.1	95.7	0.5	-	-	-	-	2. Studies	
3. ยังเด็ก ขรา/ไม่สามารถทำงานได้	82.5	9.4	56.9	13.3	1.3	1.5	-	3. Too young/old/incapable of work	
4. อื่น ๆ	54.4	21.3	28.0	2.8	1.2	0.2	0.9	4. Others	
หญิง	1,262.6	331.0	736.3	136.7	21.0	37.3	0.3	FEMALE	
กำลังแรงงานรวม	772.2	180.7	493.2	51.8	17.2	29.0	0.3	Total Labor Force	
1. กำลังแรงงานปัจจุบัน	771.7	180.3	493.0	51.8	17.2	29.0	0.3	1. Current labor force	
1.1 ผู้มีงานทำ	764.9	175.7	491.0	51.8	17.2	28.9	0.3	1.1 Employed	
- ทำงาน	760.0	174.8	488.1	51.2	16.6	28.9	0.3	- At work	
- ไม่ทำงานแต่มีงานประจำ	5.0	0.9	2.9	0.6	0.6	-	-	- With job but not at work	
1.2 ผู้ว่างงาน	6.8	4.7	2.1	-	-	0.1	-	1.2 Unemployed	
- หางานทำ	0.6	0.2	0.4	-	-	-	-	- Looking for work	
- ไม่หางานทำ/พร้อมที่จะทำงาน	6.2	4.5	1.7	-	-	0.1	-	- Not looking/available for work	
2. กำลังแรงงานที่รอฤดูกาล	0.5	0.4	0.1	-	-	-	-	2. Seasonally inactive labor force	
ผู้ไม่อยู่ในกำลังแรงงาน	490.4	150.3	243.1	84.8	3.8	8.3	-	Persons not in Labor Force	
1. ทำงานบ้าน	241.7	12.2	201.5	19.6	3.0	5.4	-	1. Household work	
2. เรียนหนังสือ	123.9	122.0	1.7	-	-	0.3	-	2. Studies	
3. ยังเด็ก ขรา/ไม่สามารถทำงานได้	97.8	10.2	24.2	61.1	0.7	1.7	-	3. Too young/old/incapable of work	
4. อื่น ๆ	27.0	6.1	15.7	4.1	0.1	0.9	-	4. Others	

ตารางที่ 2 จำนวนประชากรอายุ 15 ปีขึ้นไป จำแนกตามสถานภาพสมรส สถานภาพแรงงาน เพศ และเขตการปกครอง ภาคใต้ (ต่อ)

TABLE 2 POPULATION 15 YEARS AND OVER BY MARITAL STATUS, LABOR FORCE STATUS, SEX AND AREA, SOUTHERN REGION (Contd.)

ไตรมาสที่ 3/2557 : Quarter 3/2014

นอกเขตเทศบาล NON-MUNICIPAL AREA

หน่วยเป็นพัน : In Thousands

สถานภาพแรงงาน	รวม		เคยสมรส Ever-Married				LABOR FORCE STATUS	
	Total	โสด Single	สมรส Married	หม้าย Widowed	หย่า Divorced	แยกกันอยู่ Separated	ไม่ทราบ Unknown	
ยอรวม	4,727.2	1,092.7	3,165.0	325.4	62.4	81.0	0.8	TOTAL
ชาย	2,332.1	650.5	1,578.0	52.7	17.1	33.1	0.8	MALE
กำลังแรงงานรวม	1,955.8	455.4	1,429.8	24.4	15.1	30.6	0.5	Total Labor Force
1. กำลังแรงงานปัจจุบัน	1,952.1	452.3	1,429.2	24.4	15.1	30.6	0.5	1. Current labor force
1.1 ผู้มีงานทำ	1,926.1	429.7	1,426.3	24.4	15.1	30.2	0.5	1.1 Employed
- ทำงาน	1,891.2	421.1	1,400.6	23.8	15.1	30.2	0.5	- At work
- ไม่ทำงานแต่มีงานประจำ	34.9	8.6	25.7	0.6	-	-	-	- With job but not at work
1.2 ผู้ว่างงาน	26.0	22.6	2.9	-	-	0.4	-	1.2 Unemployed
- หางานทำ	4.2	3.6	0.6	-	-	-	-	- Looking for work
- ไม่หางานทำ/พร้อมที่จะทำงาน	21.8	19.0	2.4	-	-	0.4	-	- Not looking/available for work
2. กำลังแรงงานที่รอฤดูกาล	3.7	3.2	0.6	-	-	-	-	2. Seasonally inactive labor force
ผู้ไม่อยู่ในกำลังแรงงาน	376.3	195.0	148.3	28.2	2.0	2.5	0.3	Persons not in Labor Force
1. ทำงานบ้าน	7.0	1.4	5.6	-	-	-	-	1. Household work
2. เรียนหนังสือ	144.2	142.4	1.8	-	-	-	-	2. Studies
3. ยังกเด็ก ขรา/ไม่สามารถทำงานได้	179.3	25.2	123.5	26.5	1.3	2.5	0.3	3. Too young/old/incapable of work
4. อื่น ๆ	45.8	26.0	17.4	1.7	0.7	-	-	4. Others
หญิง	2,395.1	442.3	1,586.9	272.7	45.4	47.9	-	FEMALE
กำลังแรงงานรวม	1,524.8	197.6	1,139.8	110.9	39.5	37.0	-	Total Labor Force
1. กำลังแรงงานปัจจุบัน	1,522.1	196.8	1,138.3	110.5	39.5	37.0	-	1. Current labor force
1.1 ผู้มีงานทำ	1,501.0	181.4	1,135.2	110.5	38.7	35.3	-	1.1 Employed
- ทำงาน	1,477.2	179.9	1,121.0	104.9	38.0	33.5	-	- At work
- ไม่ทำงานแต่มีงานประจำ	23.8	1.5	14.3	5.5	0.7	1.8	-	- With job but not at work
1.2 ผู้ว่างงาน	21.0	15.4	3.1	-	0.8	1.7	-	1.2 Unemployed
- หางานทำ	5.6	4.2	0.5	-	-	0.9	-	- Looking for work
- ไม่หางานทำ/พร้อมที่จะทำงาน	15.5	11.2	2.6	-	0.8	0.9	-	- Not looking/available for work
2. กำลังแรงงานที่รอฤดูกาล	2.7	0.8	1.5	0.5	-	-	-	2. Seasonally inactive labor force
ผู้ไม่อยู่ในกำลังแรงงาน	870.4	244.7	447.1	161.8	5.9	10.9	-	Persons not in Labor Force
1. ทำงานบ้าน	442.9	28.0	372.1	34.3	2.0	6.5	-	1. Household work
2. เรียนหนังสือ	198.0	194.9	2.5	-	0.6	-	-	2. Studies
3. ยังกเด็ก ขรา/ไม่สามารถทำงานได้	201.3	15.9	53.9	125.0	2.6	3.9	-	3. Too young/old/incapable of work
4. อื่น ๆ	28.1	5.9	18.6	2.5	0.7	0.4	-	4. Others

ตารางที่ 3 จำนวนประชากรอายุ 15 ปีขึ้นไป จำแนกตามระดับการศึกษาที่สำเร็จ สถานภาพแรงงาน ภาคใต้

TABLE 3 POPULATION 15 YEARS AND OVER BY LEVEL OF EDUCATIONAL ATTAINMENT, LABOR FORCE STATUS , SOUTHERN REGION

ไตรมาสที่ 3/2557 : Quarter 3/2014

หน่วยเป็นพัน : In Thousands

สถานภาพแรงงาน	รวม	ไม่มี การศึกษา	ต่ำกว่า ประถมศึกษา	ประถมศึกษา Elementary	ประถมศึกษา Less than Elementary	มัธยมศึกษา ตอนต้น Lower Secondary	มัธยมศึกษาตอนปลาย Upper Secondary Level				อุดมศึกษา Higher Level			อื่นๆ Others	ไม่ทราบ Unknown	LABOR FORCE STATUS
							สายสามัญ General/ Academic	สายอาชีพ Vocational	สายวิชา- การศึกษา Teacher Training	สายวิชา- การศึกษ Teacher Training	สายวิชาชีพ Higher Technical Education	สายวิชา- การศึกษา Teacher Training				
ยอดรวม	7,145.1	404.4	1,372.1	1,801.0	1,368.7	1,368.7	838.1	251.4	4.4	611.6	277.1	146.3	8.9	61.0		TOTAL
กำลังแรงงานรวม	5,167.1	200.6	888.2	1,416.8	867.7	634.0	193.3	2.8	538.1	246.1	118.0	118.0	6.4	55.2		Total Labor Force
1. กำลังแรงงานปัจจุบัน	5,159.3	200.4	885.9	1,415.3	864.8	633.2	193.2	2.8	538.1	246.1	118.0	118.0	6.4	55.2		1. Current labor force
1.1 ผู้มีงานทำ	5,091.8	200.0	882.9	1,401.4	849.4	621.4	189.6	2.8	523.1	244.1	115.6	115.6	6.4	55.2		1.1 Employed
- ทำงาน	5,019.7	194.5	864.3	1,383.3	837.8	615.2	187.9	2.8	517.1	242.1	114.5	114.5	6.4	53.8		- At work
- ไม่ทำงานแต่มีงานประจำ	72.1	5.5	18.6	18.1	11.6	6.2	1.7	-	6.0	2.0	1.1	1.1	-	1.4		- With job but not at work
1.2 ผู้ว่างงาน	67.5	0.4	3.0	13.9	15.4	11.8	3.6	-	15.0	2.0	2.4	2.4	-	-		1.2 Unemployed
- หางานทำ	12.6	-	0.0	2.2	1.8	0.8	0.7	-	6.5	0.7	-	-	-	-		- Looking for work
- ไม่ทำงานทำ/พร้อมที่จะทำงาน	54.9	0.4	3.0	11.7	13.7	11.0	3.0	-	8.5	1.3	2.4	2.4	-	-		- Not looking/available for work
2. กำลังแรงงานที่รอฤดูกาล	7.8	0.2	2.3	1.6	2.9	0.9	0.1	-	-	-	-	-	-	-		2. Seasonally inactive labor force
ผู้ไม่อยู่ในกำลังแรงงาน	1,978.0	203.9	484.0	384.2	501.1	204.1	58.2	1.5	73.5	31.0	28.3	28.3	2.5	5.8		Persons not in Labor Force
1. ทำงานบ้าน	699.6	54.2	180.6	181.6	115.7	76.0	20.1	1.3	39.8	20.3	6.3	6.3	0.3	3.5		1. Household work
2. เรียนหนังสือ	562.3	-	1.3	96.8	334.9	94.9	29.9	-	1.2	3.3	-	-	-	-		2. Studies
3. ยังเด็ก/ชรา/ไม่สามารถทำงานได้	560.9	147.5	291.1	76.5	21.3	9.4	2.6	0.2	3.4	2.9	3.1	3.1	2.0	0.9		3. Too young/old/incapable of work
4. อื่น ๆ	155.3	2.2	11.0	29.2	29.2	23.8	5.7	-	29.2	4.5	19.0	19.0	0.2	1.4		4. Others

1/ รวมอาชีพระยะสั้น 1/ Including Short Course Vocational

ตารางที่ 3 จำนวนประชากรอายุ 15 ปีขึ้นไป จำแนกตามระดับการศึกษาที่สำเร็จ สถานภาพแรงงาน และเพศ ภาคใต้

TABLE 3 POPULATION 15 YEARS AND OVER BY LEVEL OF EDUCATIONAL ATTAINMENT, LABOR FORCE STATUS AND SEX, SOUTHERN REGION

ไตรมาสที่ 3/2557 : Quarter 3/2014

หน่วยเป็นพัน - In Thousands

สถานภาพแรงงาน	รวม	ไม่มีการศึกษา	ต่ำกว่าประถมศึกษา	ประถมศึกษา	มัธยมศึกษาตอนต้น	มัธยมศึกษาตอนปลาย						ไม่ทราบ	LABOR FORCE STATUS	
						Higher Level								อื่นๆ
						None	Elementary	Elementary	General/Academic	Vocational	Teacher Training			
ชาย	3,487.4	157.7	605.9	973.6	714.6	411.0	142.2	1.6	250.3	145.1	46.5	3.3	35.5	MALE
กำลังแรงงานรวม	2,870.1	110.9	459.1	846.7	537.5	356.5	119.3	1.4	227.4	139.3	35.8	2.9	33.3	Total Labor Force
1. กำลังแรงงานปัจจุบัน	2,865.5	110.9	458.8	845.2	534.9	356.4	119.3	1.4	227.4	139.3	35.8	2.9	33.3	1. Current labor force
1.1 ผู้จ้างทำ	2,825.8	110.5	457.1	833.6	524.2	349.9	116.7	1.4	223.5	137.7	35.0	2.9	33.3	1.1 Employed
- ทำงาน	2,782.5	108.1	446.0	820.7	516.4	346.7	115.3	1.4	219.9	136.8	34.9	2.9	33.3	- At work
- ไม่ทำงานแต่มีงานประจำ	43.3	2.4	11.1	12.8	7.8	3.2	1.4	-	3.6	0.9	0.1	-	-	- With job but not at work
1.2 ผู้ว่างงาน	99.7	0.4	1.7	11.7	10.7	6.5	2.6	-	3.9	1.6	0.8	-	-	1.2 Unemployed
- หางานทำ	6.5	-	-	2.2	1.6	0.2	-	-	1.8	0.7	-	-	-	- Looking for work
- ไม่หางานทำ/พร้อมที่จะทำงาน	33.2	0.4	1.7	9.4	9.1	6.3	2.6	-	2.1	0.9	0.8	-	-	- Not looking/available for work
2. กำลังแรงงานที่ออกตลาด	4.6	-	0.4	1.5	2.6	0.1	0.1	-	-	-	-	-	-	2. Seasonally inactive labor force
ผู้ไม่อยู่ในกำลังแรงงาน	617.3	46.8	146.8	126.9	177.1	54.5	22.9	0.2	22.9	5.8	10.7	0.5	2.2	Persons not in Labor Force
1. ทำงานบ้าน	15.0	0.1	2.7	6.1	2.4	1.4	0.9	-	1.2	0.3	-	-	-	1. Household work
2. เรียนหนังสือ	240.4	-	1.1	49.3	140.7	33.1	15.2	-	-	1.0	-	-	-	2. Studies
3. ยังก่อน/ยังไม่สามารถทำงานได้	261.8	45.3	136.3	48.1	14.5	7.8	2.4	0.2	2.1	1.8	1.9	0.5	0.9	3. Too young/old/incapable of work
4. อื่น ๆ	100.2	1.4	6.7	23.4	19.5	12.3	4.5	-	19.6	2.7	8.9	-	1.3	4. Others
หญิง	3,657.7	246.7	766.2	827.4	654.2	427.1	109.2	2.7	361.3	132.0	99.8	5.6	25.6	FEMALE
กำลังแรงงานรวม	2,297.0	89.7	429.0	570.1	330.2	277.5	73.9	1.4	310.7	106.8	82.2	3.5	22.0	Total Labor Force
1. กำลังแรงงานปัจจุบัน	2,293.8	89.5	427.1	570.0	329.9	276.8	73.9	1.4	310.7	106.8	82.2	3.5	22.0	1. Current labor force
1.1 ผู้จ้างทำ	2,266.0	89.5	425.8	567.8	325.1	271.5	72.9	1.4	299.6	106.3	80.6	3.5	22.0	1.1 Employed
- ทำงาน	2,237.2	86.4	418.3	562.5	321.4	268.5	72.5	1.4	297.2	105.3	79.6	3.5	20.6	- At work
- ไม่ทำงานแต่มีงานประจำ	28.8	3.1	7.5	5.3	3.8	3.0	0.3	-	2.4	1.1	1.0	-	1.4	- With job but not at work
1.2 ผู้ว่างงาน	27.8	-	1.3	2.3	4.8	5.3	1.1	-	11.1	0.4	1.6	-	-	1.2 Unemployed
- หางานทำ	6.1	-	0.0	-	0.2	0.6	0.7	-	4.7	-	-	-	-	- Looking for work
- ไม่หางานทำ/พร้อมที่จะทำงาน	21.7	-	1.3	2.3	4.6	4.8	0.4	-	6.4	0.4	1.6	-	-	- Not looking/available for work
2. กำลังแรงงานที่ออกตลาด	3.2	0.2	1.9	0.1	0.3	0.8	-	-	-	-	-	-	-	2. Seasonally inactive labor force
ผู้ไม่อยู่ในกำลังแรงงาน	1,360.7	157.1	337.2	237.3	324.0	149.6	35.2	1.3	50.6	25.2	17.6	2.1	3.6	Persons not in Labor Force
1. ทำงานบ้าน	684.6	54.1	177.9	175.6	113.3	74.6	19.2	1.3	38.6	20.0	6.3	0.3	3.5	1. Household work
2. เรียนหนังสือ	321.9	-	0.2	47.5	194.2	61.9	14.7	-	1.2	2.3	-	-	-	2. Studies
3. ยังก่อน/ยังไม่สามารถทำงานได้	299.1	102.2	154.8	28.4	6.8	1.6	0.2	-	1.3	1.1	1.2	1.6	0.0	3. Too young/old/incapable of work
4. อื่น ๆ	55.1	0.8	4.3	5.8	9.8	11.5	1.2	-	9.6	1.8	10.1	0.2	0.1	4. Others

1/ รวมอาชีพระยะสั้น Including Short Course Vocational

ตารางที่ 3 จำนวนประชากรอายุ 15 ปีขึ้นไป จำนวนตามระดับการศึกษาที่สำเร็จ สถานภาพแรงงาน เพศ และเขตการปกครอง ภาคใต้ (ต่อ)

TABLE 3 POPULATION 15 YEARS AND OVER BY LEVEL OF EDUCATIONAL ATTAINMENT, LABOR FORCE STATUS, SEX AND AREA, SOUTHERN REGION (Contd)

สถานภาพแรงงาน	ในเขตเทศบาล MUNICIPAL AREA											รวม	ไม่มีการศึกษา	ต่ำกว่าประถมศึกษา	ประถมศึกษา	มัธยมศึกษาตอนต้น	มัธยมศึกษาตอนปลาย				อุดมศึกษา			อื่น ๆ	ไม่ทราบ	LABOR FORCE STATUS
	รวม		ชาย		หญิง		ชาย		หญิง		ชาย						หญิง		รวม	ชาย	หญิง					
	None	Elementary	Elementary	Secondary	Secondary	General/Academic	Vocational	Teacher Training	Academic	Technical Education	Higher Level						Higher Level	Teacher Training				Others				
ยอดรวม	123.5	374.2	477.2	478.1	306.6	105.2	2.4	328.3	122.5	68.4	1.1	30.4	TOTAL													
กำลังแรงงานรวม	61.8	226.7	353.0	287.5	211.9	77.5	1.1	284.9	105.9	49.3	1.0	26.0	Total Labor Force													
1. กำลังแรงงานปัจจุบัน	61.8	226.7	352.8	286.6	211.7	77.4	1.1	284.9	105.9	49.3	1.0	26.0	1. Current labor force													
1.1 ผู้มีงานทำ	61.8	226.3	349.9	280.6	207.6	75.4	1.1	282.3	104.9	48.0	1.0	26.0	1.1 Employed													
- ทำงาน	60.6	222.4	348.2	278.6	207.0	75.0	1.1	279.8	103.9	47.9	1.0	26.0	- At work													
- ไม่ทำงานแต่มีงานประจำ	1.2	3.9	1.7	2.0	0.6	0.4	-	2.5	1.1	0.1	-	-	- With job but not at work													
1.2 ผู้ว่างงาน	0.1	0.4	2.9	6.0	4.1	2.0	-	2.6	0.9	1.3	-	-	1.2 Unemployed													
- หางานทำ	-	0.0	0.4	1.2	0.4	-	-	0.9	-	-	-	-	- Looking for work													
- ไม่ทำงานทำ/พร้อมที่จะทำงาน	0.1	0.4	2.5	4.8	3.8	2.0	-	1.7	0.9	1.3	-	-	- Not looking/available for work													
2. กำลังแรงงานที่รอฤดูกาล	-	-	0.2	0.8	0.2	0.1	-	-	-	-	-	-	2. Seasonally inactive labor force													
ผู้ไม่อยู่ในกำลังแรงงาน	61.7	147.5	124.1	190.6	94.7	27.7	1.3	43.4	16.6	19.2	0.2	4.4	Persons not in Labor Force													
1. ทำงานบ้าน	18.2	54.6	59.9	42.6	27.8	10.9	1.1	19.3	8.9	3.9	0.1	2.5	1. Household work													
2. เรียนหนังสือ	-	0.1	29.6	123.7	51.1	12.2	-	1.2	2.3	-	-	-	2. Studies													
3. ยังเด็ก ขรา/ไม่สามารถทำงานได้	42.5	90.1	25.4	8.3	5.8	1.7	0.2	1.6	1.9	2.1	0.1	0.8	3. Too young/old/incapable of work													
4. อื่น ๆ	1.0	2.7	9.3	16.0	10.1	3.0	-	21.4	3.4	13.2	-	1.2	4. Others													

∕ รวมอาชีพระยะสั้น ∕ Including Short Course Vocational

ไตรมาสที่ 3/2557 : Quarter 3/2014

หน่วยเป็นพัน : In Thousands

ตารางที่ 3 จำนวนประชากรอายุ 15 ปีขึ้นไป จำนวนคนระดับการศึกษาที่สำเร็จ สถานภาพแรงงาน เพศ และเขตการปกครอง ภาคใต้ (ต่อ)

TABLE 3 POPULATION 15 YEARS AND OVER BY LEVEL OF EDUCATIONAL ATTAINMENT, LABOR FORCE STATUS, SEX AND AREA, SOUTHERN REGION (Contd)

ไตรมาสที่ 3/2557 : Quarter 3/2014 หน่วยเป็นพัน : in Thousands

สถานภาพแรงงาน	ในเขตเทศบาล MUNICIPAL AREA												LABOR FORCE STATUS		
	รวม	ไม่มี การศึกษา	ต่ำกว่า ประถมศึกษา Less than Elementary	ประถมศึกษา Elementary	ประถมศึกษา ตอนต้น Lower Secondary	มัธยมศึกษาตอนปลาย Upper Secondary Level				อุดมศึกษา Higher Level				อื่น ๆ Others	ไม่ทราบ Unknown
						General/ Academic	สายอาชีพ- ศึกษา Vocational	สายอาชีพ- การศึกษา Teacher Training	สายวิชาการ Academic	สายอาชีพ Technical Education	สายอาชีพ- การศึกษา Teacher Training				
Total	None	Elementary	Elementary	Secondary	General/ Academic	Vocational	Teacher Training	Academic	Technical Education	Teacher Training	Others	Unknown			
ยอดรวม	2,417.9	123.5	374.2	477.2	478.1	306.6	105.2	328.3	122.5	68.4	1.1	30.4	TOTAL		
ชาย	1,155.3	48.8	158.8	251.8	238.9	154.5	59.3	140.4	61.7	22.9	0.5	17.4	MALE		
กำลังแรงงานรวม	914.3	36.8	116.8	208.5	168.3	123.8	46.7	123.6	57.4	16.4	0.5	15.5	Total Labor Force		
1. กำลังแรงงานปัจจุบัน	913.4	36.8	116.8	208.3	167.7	123.7	46.7	123.6	57.4	16.4	0.5	15.5	1. Current labor force		
1.1 ผู้มีงานทำ	899.7	36.7	116.5	206.5	163.8	120.6	44.9	121.8	56.8	16.1	0.5	15.5	1.1 Employed		
- ทำงาน	891.3	35.9	114.1	205.6	162.4	120.2	44.7	120.5	55.9	16.1	0.5	15.5	- At work		
- ไม่ทำงานแต่มีงานประจำ	8.4	0.8	2.4	1.0	1.4	0.3	0.2	1.4	0.9	0.1	-	-	- With job but not at work		
1.2 ผู้ว่างงาน	13.7	0.1	0.4	1.8	3.9	3.1	1.8	1.7	0.7	0.3	-	-	1.2 Unemployed		
- หางานทำ	2.3	-	-	0.4	1.0	0.2	-	0.7	-	-	-	-	- Looking for work		
- ไม่หางานทำ/พร้อมที่จะทำงาน	11.4	0.1	0.4	1.4	2.9	2.9	1.8	1.0	0.7	0.3	-	-	- Not looking/available for work		
2. กำลังแรงงานที่รอฤดูกาล	0.9	-	-	0.2	0.6	0.1	0.1	-	-	-	-	-	2. Seasonally inactive labor force		
ผู้ไม่อยู่ในกำลังแรงงาน	241.0	12.1	42.0	43.4	70.6	30.7	12.6	16.9	4.3	6.4	-	1.9	Persons not in Labor Force		
1. ทำงานบ้าน	8.0	0.1	1.1	3.7	1.1	0.7	0.9	0.5	-	-	-	-	1. Household work		
2. เรียนหนังสือ	96.1	-	0.1	16.9	52.7	18.0	7.7	-	0.7	-	-	-	2. Studies		
3. ยึดถือ ขว/ไม่สามารถทำงานได้	82.5	11.4	39.5	15.6	5.4	4.9	1.5	0.2	0.9	1.4	1.0	0.7	3. Too young/old/incapable of work		
4. อื่น ๆ	54.4	0.6	1.3	7.1	11.4	7.2	2.6	-	15.5	2.1	5.4	-	4. Others		
หญิง	1,262.6	74.7	215.4	225.4	239.2	152.1	45.9	187.9	60.8	45.6	0.6	13.0	FEMALE		
กำลังแรงงานรวม	772.2	25.1	109.9	144.6	119.2	88.2	30.8	161.3	48.4	32.9	0.5	10.5	Total Labor Force		
1. กำลังแรงงานปัจจุบัน	771.7	25.1	109.9	144.5	118.9	88.0	30.8	161.3	48.4	32.9	0.5	10.5	1. Current labor force		
1.1 ผู้มีงานทำ	764.9	25.1	109.8	143.3	116.8	87.0	30.5	160.4	48.1	31.8	0.5	10.5	1.1 Employed		
- ทำงาน	760.0	24.7	108.3	142.6	116.2	86.8	30.3	159.3	48.0	31.8	0.5	10.5	- At work		
- ไม่ทำงานแต่มีงานประจำ	5.0	0.4	1.5	0.7	0.6	0.2	0.2	1.1	0.2	0.1	-	-	- With job but not at work		
1.2 ผู้ว่างงาน	6.8	-	0.0	1.1	2.1	1.0	0.3	0.9	0.3	1.0	-	-	1.2 Unemployed		
- หางานทำ	0.6	-	0.0	-	0.2	0.2	-	0.2	-	-	-	-	- Looking for work		
- ไม่หางานทำ/พร้อมที่จะทำงาน	6.2	-	-	1.1	2.0	0.9	0.3	0.7	0.3	1.0	-	-	- Not looking/available for work		
2. กำลังแรงงานที่รอฤดูกาล	0.5	-	-	0.1	0.3	0.1	-	-	-	-	-	-	2. Seasonally inactive labor force		
ผู้ไม่อยู่ในกำลังแรงงาน	490.4	49.6	105.5	80.8	120.0	63.9	15.1	26.5	12.3	12.7	0.2	2.6	Persons not in Labor Force		
1. ทำงานบ้าน	241.7	18.0	53.5	56.3	41.6	27.1	10.0	18.8	8.9	3.9	0.1	2.5	1. Household work		
2. เรียนหนังสือ	123.9	-	-	12.6	71.0	33.0	4.5	1.2	1.6	-	-	-	2. Studies		
3. ยึดถือ ขว/ไม่สามารถทำงานได้	97.8	31.2	50.6	9.7	2.9	0.9	0.2	0.7	0.5	1.0	0.1	0.0	3. Too young/old/incapable of work		
4. อื่น ๆ	27.0	0.4	1.5	2.2	4.6	2.9	0.4	5.9	1.3	7.8	-	0.1	4. Others		

1/ รวมอาชีววะระยะสั้น 1/ Including Short Course Vocational

ตารางที่ 3 จำนวนประชากรอายุ 15 ปีขึ้นไป จำนวนตามระดับการศึกษาที่สำเร็จ สถานภาพแรงงาน เพศ และเขตการปกครอง ภาคใต้ (ต่อ)

TABLE 3 POPULATION 15 YEARS AND OVER BY LEVEL OF EDUCATIONAL ATTAINMENT, LABOR FORCE STATUS, SEX AND AREA, SOUTHERN REGION (Contd)

ไตรมาสที่ 3/2557 : Quarter 3/2014

หน่วยเป็นพัน : in Thousands

สถานภาพแรงงาน	นอกเขตเทศบาล NON-MUNICIPAL AREA										LABOR FORCE STATUS			
	รวม	ไม่มีการศึกษา	ต่ำกว่าประถมศึกษา	ประถมศึกษา	มัธยมศึกษาตอนปลาย			อุดมศึกษา				อื่นๆ	ไม่ทราบ	
					None	Elementary	Elementary	Lower Secondary	Academic	Vocational				Teacher Training
ยอดรวม	4,727.2	281.0	997.9	1,323.8	890.7	531.6	146.2	2.0	283.3	154.6	77.9	7.8	30.6	TOTAL
กำลังแรงงานรวม	3,480.6	138.7	661.5	1,063.8	580.2	422.1	115.8	1.8	253.2	140.2	68.7	5.4	29.3	Total Labor Force
1. กำลังแรงงานปัจจุบัน	3,474.1	138.5	659.2	1,062.5	578.2	421.5	115.8	1.8	253.2	140.2	68.7	5.4	29.3	1. Current labor force
1.1 ผู้มีงานทำ	3,427.1	138.3	656.6	1,051.5	568.8	413.8	114.2	1.8	240.9	139.1	67.6	5.4	29.3	1.1 Employed
- ทำงาน	3,368.4	133.9	641.9	1,035.1	559.2	408.2	112.9	1.8	237.3	138.2	66.7	5.4	27.9	- At work
- ไม่ทำงานแต่มีงานประจำ	58.7	4.3	14.7	16.4	9.6	5.7	1.3	-	3.5	0.9	1.0	-	1.4	- With job but not at work
1.2 ผู้ว่างงาน	47.0	0.3	2.6	11.0	9.4	7.7	1.6	-	12.3	1.1	1.0	-	-	1.2 Unemployed
- พานงทำ	9.7	-	-	1.9	0.6	0.4	0.7	-	5.6	0.7	-	-	-	- Looking for work
- ไม่ทำงานทำ/พร้อมที่จะทำงาน	37.2	0.3	2.6	9.1	8.9	7.2	0.9	-	6.8	0.4	1.0	-	-	- Not looking/available for work
2. กำลังแรงงานที่รอฤดูกาล	6.4	0.2	2.3	1.3	2.0	0.6	-	-	-	-	-	-	-	2. Seasonally inactive labor force
ผู้ไม่อยู่ในกำลังแรงงาน	1,246.7	142.3	336.5	260.0	310.5	109.5	30.5	0.2	30.1	14.4	9.2	2.4	1.4	Persons not in Labor Force
1. ทำงานบ้าน	449.9	36.1	126.1	121.7	73.0	48.2	9.2	0.2	20.5	11.4	2.4	0.2	1.0	1. Household work
2. เรียนหนังสือ	342.2	-	1.2	67.3	211.2	43.9	17.7	-	-	1.0	-	-	-	2. Studies
3. ยังกเด็ก/ชรา/ไม่สามารถทำงานได้	380.6	104.9	201.0	51.2	13.0	3.6	0.9	-	1.8	0.9	1.0	2.0	0.2	3. Too young/old/incapable of work
4. อื่น ๆ	74.0	1.3	8.2	19.9	13.2	13.7	2.7	-	7.8	1.1	5.7	0.2	0.2	4. Others

1/ รวมอาชีพระยะสั้น 1/ Including Short Course Vocational

ตารางที่ 3 จำนวนประชากรอายุ 15 ปีขึ้นไป จำนวนตามระดับการศึกษาที่สำเร็จ สถานภาพแรงงาน เพศ และเขตการปกครอง ภาคใต้ (ต่อ)

TABLE 3 POPULATION 15 YEARS AND OVER BY LEVEL OF EDUCATIONAL ATTAINMENT, LABOR FORCE STATUS, SEX AND AREA, SOUTHERN REGION (Contd)

สถานภาพแรงงาน	นบตของพื้นที่ NON-MUNICIPAL AREA										LABOR FORCE STATUS		
	รวม	ไม่มีการศึกษา	ต่ำกว่าประถมศึกษา	ประถมศึกษา	มัธยมศึกษาตอนปลาย			อุดมศึกษา		อื่นๆ		ไม่ทราบ	
					ประถมศึกษาตอนต้น	สายสามัญ	สายอาชีพศึกษา	สายวิชาการ	สายวิชาชีพ				สายวิชาการ
Total	None	Elementary	Elementary	Lower Secondary	General/Academic	Vocational	Teacher Training	Academic	Technical Education	Higher Level	Teacher Training	Others	Unknown
ยอดรวม	4,727.2	281.0	997.9	1,323.8	890.7	531.6	146.2	283.3	154.6	77.9	7.8	30.6	TOTAL
ชาย	2,332.1	108.9	447.1	721.8	475.7	256.6	82.9	109.9	83.4	23.6	2.8	18.1	MALE
กำลังแรงงานรวม	1,955.8	74.1	342.3	638.2	369.2	232.8	72.6	103.8	81.9	19.3	2.4	17.7	Total Labor Force
1. กำลังแรงงานปัจจุบัน	1,952.1	74.1	341.9	636.9	367.2	232.8	72.6	103.8	81.9	19.3	2.4	17.7	1. Current labor force
1.1 ผู้ใช้งานทำ	1,926.1	73.8	340.6	627.0	360.4	229.4	71.9	101.7	81.0	18.8	2.4	17.7	1.1 Employed
- ทำงาน	1,891.2	72.2	332.0	615.2	354.0	226.5	70.6	99.5	81.0	18.8	2.4	17.7	- At work
- ไม่ทำงานแต่มีงานประจำ	34.9	1.6	8.7	11.9	6.4	2.9	1.2	2.2	-	-	-	-	- With job but not at work
1.2 ผู้ว่างงาน	26.0	0.3	1.3	9.9	6.8	3.4	0.8	2.1	0.9	0.5	-	-	1.2 Unemployed
- ทงงานทำ	4.2	-	-	1.9	0.6	-	-	1.1	0.7	-	-	-	- Looking for work
- ไม่ทงงานทำ/พร้อมที่จะทำงาน	21.8	0.3	1.3	8.0	6.2	3.4	0.8	1.1	0.2	0.5	-	-	- Not looking/available for work
2. กำลังแรงงานที่ออกตลาด	3.7	-	0.4	1.3	2.0	-	-	-	-	-	-	-	2. Seasonally inactive labor force
ผู้ไม่อยู่ในกำลังแรงงาน	376.3	34.8	104.8	83.6	106.5	23.8	10.3	6.1	1.5	4.3	0.5	0.3	Persons not in Labor Force
1. ทำงานบ้าน	7.0	-	1.6	2.4	1.3	0.7	-	0.7	0.3	-	-	-	1. Household work
2. เรียนหนังสือ	144.2	-	1.0	32.4	88.0	15.0	7.5	-	0.2	-	-	-	2. Studies
3. ยิงติด ขร/ไม่สามารถทำงานได้	179.3	33.9	96.8	32.5	9.2	3.0	0.9	1.2	0.4	0.8	0.5	0.2	3. Too young/old/incapable of work
4. อื่น ๆ	45.8	0.8	5.4	16.3	8.0	5.1	1.9	4.2	0.6	3.5	-	0.2	4. Others
หญิง	2,395.1	172.1	550.9	602.0	415.0	275.0	63.3	173.4	71.2	54.3	4.9	12.5	FEMALE
กำลังแรงงานรวม	1,524.8	64.6	319.2	425.6	211.0	189.4	43.1	149.4	58.3	49.3	3.0	11.5	Total Labor Force
1. กำลังแรงงานปัจจุบัน	1,522.1	64.4	317.2	425.6	211.0	188.7	43.1	149.4	58.3	49.3	3.0	11.5	1. Current labor force
1.1 ผู้ใช้งานทำ	1,501.0	64.4	316.0	424.5	208.4	184.5	42.3	139.2	58.2	48.8	3.0	11.5	1.1 Employed
- ทำงาน	1,477.2	61.7	310.0	419.9	205.2	181.7	42.2	137.9	57.3	47.9	3.0	10.1	- At work
- ไม่ทำงานแต่มีงานประจำ	23.8	2.7	6.0	4.5	3.2	2.8	0.1	1.3	0.9	1.0	-	1.4	- With job but not at work
1.2 ผู้ว่างงาน	21.0	-	1.3	1.1	2.6	4.3	0.8	10.2	0.2	0.5	-	-	1.2 Unemployed
- ทงงานทำ	5.6	-	-	-	-	0.4	0.7	4.5	-	-	-	-	- Looking for work
- ไม่ทงงานทำ/พร้อมที่จะทำงาน	15.5	-	1.3	1.1	2.6	3.9	0.2	5.7	0.2	0.5	-	-	- Not looking/available for work
2. กำลังแรงงานที่ออกตลาด	2.7	0.2	1.9	-	-	0.6	-	-	-	-	-	-	2. Seasonally inactive labor force
ผู้ไม่อยู่ในกำลังแรงงาน	870.4	107.5	231.7	176.5	204.0	85.6	20.2	24.0	12.9	4.9	1.9	1.0	Persons not in Labor Force
1. ทำงานบ้าน	442.9	36.1	124.5	119.3	71.8	47.5	9.2	19.8	11.1	2.4	0.2	1.0	1. Household work
2. เรียนหนังสือ	198.0	-	0.2	34.9	123.2	28.9	10.2	-	0.7	-	-	-	2. Studies
3. ยิงติด ขร/ไม่สามารถทำงานได้	201.3	71.0	104.2	18.7	3.8	0.7	-	0.6	0.5	0.2	1.5	-	3. Too young/old/incapable of work
4. อื่น ๆ	28.1	0.4	2.8	3.6	5.2	8.6	0.8	3.7	0.6	2.3	0.2	-	4. Others

1/ รวมอาชีพระยะสั้น 1/ Including Short Course Vocational

ตารางที่ 4 จำนวนผู้ใช้งานทำ จำแนกตามระดับการศึกษาที่สำเร็จ อาชีพ ภาคใต้
 TABLE 4 EMPLOYED PERSONS BY LEVEL OF EDUCATIONAL ATTAINMENT, OCCUPATION, SOUTHERN REGION

ไตรมาสที่ 3/2557 : Quarter 3/2014

หน่วยเป็นพัน : in Thousands

อาชีพ Occupation	รวม Total	ไม่มี การศึกษา None	ต่ำกว่า ประถมศึกษา Less than Elementary	ประถมศึกษา Elementary	มัธยมศึกษาตอนปลาย Upper Secondary Level				อุดมศึกษา Higher Level			อื่นๆ Others	ไม่ทราบ Unknown	OCCUPATION
					มัธยมศึกษา ตอนต้น Lower Secondary	สายสามัญ General/ Academic	สายอาชีว- ศึกษา Vocational	สายวิชา- การศึกษา Teacher Training	สาขาวิชา- การศึกษา Higher Technical Education	สาขาวิชา- การศึกษา Teacher Training				
											สายวิชา- การศึกษา Teacher Training			
ยอดรวม	5,091.8	200.0	882.9	1,401.4	849.4	621.4	189.6	2.8	523.1	244.1	115.6	6.4	55.2	TOTAL
1. ผู้จัดการ ข้าราชการระดับอาวุโส และผู้บริหารศึกษา	118.3	0.1	8.7	16.1	17.9	17.4	7.3	-	40.6	7.4	1.9	-	0.9	1. managers, senior officials and Legislators
2. ผู้ประกอบวิชาชีพด้านต่างๆ	237.2	0.5	1.9	1.8	4.2	11.8	1.9	-	123.0	14.1	77.1	0.4	0.4	2. Professionals
3. เจ้าหน้าที่เทคนิคและผู้ประกอบวิชาชีพ ที่เกี่ยวข้องกับด้านต่างๆ	159.2	0.9	5.8	6.2	11.2	18.9	8.5	-	80.4	21.0	4.2	-	2.2	3. Technicians and associate professionals
4. เติมน้ำมัน	138.0	-	1.6	5.9	11.0	15.8	15.3	-	65.3	19.3	2.3	-	1.6	4. Clerks
5. พนักงานบริการและผู้จำหน่ายสินค้า	1,057.9	25.7	152.7	242.0	202.6	171.3	47.2	1.4	116.1	78.0	9.7	0.3	11.0	5. Service workers and sell goods
6. ผู้ปฏิบัติงานที่มีฝีมือในด้านการเกษตร ป่าไม้ และประมง	2,089.4	106.0	514.9	701.4	327.8	236.0	61.2	1.5	56.3	51.1	15.9	5.5	11.9	6. Skilled agricultural forest and fishery workers
7. ช่างฝีมือ และผู้ปฏิบัติงานที่เกี่ยวข้อง	548.1	17.2	75.5	165.7	117.5	72.1	29.1	-	21.0	35.8	2.7	0.1	11.5	7. Craft and associate professionals
8. ผู้ควบคุมเครื่องจักรโรงงานและเครื่องจักร และผู้ปฏิบัติงานด้านการประกอบ	208.5	3.5	25.4	68.5	53.0	27.6	9.3	-	8.4	9.8	0.4	-	2.8	8. Plant and machine controllers and assemblers
9. ผู้ประกอบอาชีพงานพื้นฐาน	535.2	46.2	96.3	193.8	104.2	50.6	10.0	-	12.0	7.8	1.3	0.2	13.0	9. Elementary occupations
10. คนงานซึ่งไม่ได้จำแนกไว้ในหมวดอื่น	-	-	-	-	-	-	-	-	-	-	-	-	-	10. Workers not classifiable by occupation

1/ รวมอาชีพระยะสั้น 1/ Including Short Course Vocational

ตารางที่ 4 จำนวนผู้จ้างทำ จำแนกตามระดับการศึกษาที่สำเร็จ อาชีพ และเพศ ภาคใต้
TABLE 4 EMPLOYED PERSONS BY LEVEL OF EDUCATIONAL ATTAINMENT, OCCUPATION AND SEX, SOUTHERN REGION

ไตรมาสที่ 3/2557 : Quarter 3/2014

หน่วยเป็นพัน : In Thousands

อาชีพ Occupation	มัธยมศึกษาตอนปลาย Upper Secondary Level										อุดมศึกษา Higher Level		ไม่ทราบ Unknown	อื่นๆ Others	OCCUPATION
	รวม Total	ไม่มี การศึกษา None	ต่ำกว่า ประถมศึกษา Less than Elementary	ประถมศึกษา Elementary	มัธยมศึกษา ตอนต้น Lower Secondary	สามัญ General/ Academic		สาขาวิชา- ศึกษา Vocational	สาขาวิชา- การศึกษา Teacher Training	สาขาวิชา การศึกษา Higher Technical Education	สาขาวิชา การศึกษา Teacher Training				
						Academic	Vocational								
ชาย	2,825.8	110.5	457.1	833.6	524.2	349.9	116.7	1.4	223.5	137.7	35.0	2.9	33.3	MALE	
1. ผู้จัดการ ข้าราชการระดับอาวุโส และผู้บริหารระดับกลาง	84.7	-	6.9	13.7	13.7	14.6	5.5	-	23.5	5.7	0.8	-	0.2	1. managers, senior officials and Legislators	
2. ผู้ประกอบวิชาชีพชั้นต่างๆ	73.0	0.2	1.7	1.3	2.1	3.9	0.7	-	42.2	4.2	16.7	0.1	-	2. Professionals	
3. เจ้าหน้าที่เทคนิคและผู้ประกอบวิชาชีพที่เกี่ยวข้องกับด้านต่างๆ	69.7	0.9	2.2	2.7	6.7	7.3	3.0	-	33.5	10.1	2.5	-	0.7	3. Technicians and associate professionals	
4. เสิร์ย	37.8	-	0.1	2.9	3.1	6.5	4.0	-	14.1	5.4	0.5	-	1.2	4. Clerks	
5. พนักงานบริการและเจ้าหน้าที่ขายสินค้า	411.4	10.7	44.1	97.1	81.8	68.5	17.8	-	49.9	34.0	3.7	0.3	3.5	5. Service workers and sell goods	
6. ผู้ปฏิบัติงานที่มีฝีมือในด้านการเกษตร ป่าไม้ และประมง	1,241.5	59.5	284.6	404.1	215.0	143.1	44.4	1.4	36.1	34.5	8.2	2.4	8.3	6. Skilled agricultural forest and fishery workers	
7. ช่างฝีมือ และผู้ปฏิบัติงานที่เกี่ยวข้อง	416.1	11.2	45.6	129.9	94.8	51.8	27.1	-	13.6	31.3	2.0	0.1	8.8	7. Craft and associate professionals	
8. ผู้ควบคุมเครื่องจักรโรงงานและเครื่องจักร และผู้ปฏิบัติงานด้านเกษตรกรรม	189.2	3.0	23.5	62.3	46.7	26.3	8.8	-	7.1	8.8	0.3	-	2.4	8. Plant and machine controllers and assemblers	
9. ผู้ประกอบอาชีพงานพื้นฐาน	302.5	25.0	48.3	119.6	60.3	27.9	5.4	-	3.6	3.7	0.3	0.2	8.2	9. Elementary occupations	
10. คนงานซึ่งมีตำแหน่งใหม่ในอดีต	-	-	-	-	-	-	-	-	-	-	-	-	-	10. Workers not classifiable by occupation	
หญิง	2,266.0	89.5	425.8	567.8	325.1	271.5	72.9	1.4	299.6	106.3	80.6	3.5	22.0	FEMALE	
1. ผู้จัดการ ข้าราชการระดับอาวุโส และผู้บริหารระดับกลาง	33.6	0.1	1.8	2.4	4.2	2.8	1.7	-	17.0	1.7	1.1	-	0.7	1. managers, senior officials and Legislators	
2. ผู้ประกอบวิชาชีพชั้นต่างๆ	164.2	0.3	0.2	0.5	2.2	7.9	1.2	-	80.9	10.0	60.5	0.3	0.4	2. Professionals	
3. เจ้าหน้าที่เทคนิคและผู้ประกอบวิชาชีพที่เกี่ยวข้องกับด้านต่างๆ	89.5	0.0	3.6	3.5	4.5	11.6	5.5	-	46.9	10.8	1.7	-	1.5	3. Technicians and associate professionals	
4. เสิร์ย	100.1	-	1.5	3.0	7.8	9.2	11.3	-	51.1	13.9	1.8	-	0.4	4. Clerks	
5. พนักงานบริการและเจ้าหน้าที่ขายสินค้า	646.5	15.0	108.6	144.9	120.8	102.8	29.4	1.4	66.2	44.0	6.1	-	7.5	5. Service workers and sell goods	
6. ผู้ปฏิบัติงานที่มีฝีมือในด้านการเกษตร ป่าไม้ และประมง	848.0	46.5	230.3	297.3	112.8	92.9	16.8	0.0	20.2	16.5	7.8	3.2	3.6	6. Skilled agricultural forest and fishery workers	
7. ช่างฝีมือ และผู้ปฏิบัติงานที่เกี่ยวข้อง	132.0	5.9	29.9	35.8	22.7	20.3	2.0	-	7.5	4.5	0.7	-	2.8	7. Craft and associate professionals	
8. ผู้ควบคุมเครื่องจักรโรงงานและเครื่องจักร และผู้ปฏิบัติงานด้านเกษตรกรรม	19.3	0.5	1.9	6.2	6.3	1.3	0.4	-	1.3	1.0	0.1	-	0.3	8. Plant and machine controllers and assemblers	
9. ผู้ประกอบอาชีพงานพื้นฐาน	232.7	21.2	48.0	74.2	43.9	22.6	4.6	-	8.5	4.0	1.0	0.0	4.8 #	9. Elementary occupations	
10. คนงานซึ่งมีตำแหน่งใหม่ในอดีต	-	-	-	-	-	-	-	-	-	-	-	-	-	10. Workers not classifiable by occupation	

1/ รวมอาชีพระยะสั้น Including Short Course Vocational

ตารางที่ 4 จำนวนผู้จ้างงานที่จำแนกตามระดับการศึกษาที่สำเร็จ อาชีพ เพศ และเขตการปกครอง ภาคใต้ (ต่อ)
TABLE 4 EMPLOYED PERSONS BY LEVEL OF EDUCATIONAL ATTAINMENT, OCCUPATION, SEX AND AREA, SOUTHERN REGION (Contd.)

ไตรมาสที่ 3/2557 : Quarter 3/2014
ในเขตเทศบาล MUNICIPAL AREA
หน่วยเป็นพัน : in Thousands

อาชีพ	รวม	ไม่มี การศึกษา	ต่ำกว่า ประถมศึกษา	ประถมศึกษา Less than Elementary	มัธยมศึกษาตอนปลาย				อุดมศึกษา		อื่นๆ Others	ไม่ทราบ	OCCUPATION	
					None	Elementary	Upper Secondary Level	Higher Level	Higher Level	Higher Level				
					General/ Academic	สายสามัญ	สายอาชีพ- ศึกษา	สายวิชา- การศึกษา	สายวิชาการ	สายวิชาชีพ	สายวิชา- การศึกษา			
ยอดรวม	1,664.6	61.8	226.3	349.9	280.6	207.6	75.4	1.1	282.3	104.9	48.0	1.0	26.0	TOTAL
ชาย	899.7	36.7	116.5	206.5	163.8	120.6	44.9	-	121.8	56.8	16.1	0.5	15.5	MALE
1. ผู้จัดการ ข้าราชการระดับอาวุโส และผู้บังคับผู้ใต้กฎหมาย	37.2	-	1.0	4.3	5.3	5.7	2.8	-	13.4	3.9	0.6	-	0.2	1. managers, senior officials and Legislators
2. ผู้ประกอบวิชาชีพด้านต่างๆ	43.3	0.2	0.4	0.6	1.0	0.9	0.5	-	28.9	2.4	8.2	0.1	-	2. Professionals
3. เจ้าหน้าที่เทคนิคและผู้ประกอบวิชาชีพ ที่เกี่ยวข้องกับด้านต่างๆ	39.7	0.5	1.3	1.3	4.5	4.0	1.3	-	18.1	5.8	2.3	-	0.7	3. Technicians and associate professionals
4. เสมียน	20.9	-	0.1	1.3	1.8	3.8	1.8	-	7.9	2.4	0.5	-	1.2	4. Clerks
5. พนักงานบริการและจำหน่ายสินค้า	221.1	5.5	21.7	46.3	41.7	41.6	11.2	-	31.9	16.9	1.7	0.1	2.6	5. Service workers and sell goods
6. ผู้ปฏิบัติงานที่มีฝีมือในด้านการเกษตร ป่าไม้ และประมง	173.5	7.6	41.1	53.2	27.6	22.8	4.3	-	11.0	4.0	1.1	0.3	0.7	6. Skilled agricultural forest and fishery workers
7. ช่างฝีมือ และผู้ปฏิบัติงานที่เกี่ยวข้อง	183.5	5.9	22.0	53.1	43.7	19.9	14.8	-	5.6	13.3	1.6	0.1	3.5	7. Craft and associate professionals
8. ผู้ควบคุมเครื่องจักรโรงงานและเครื่องจักร และผู้ปฏิบัติงานด้านการประกอบ	78.3	0.5	11.8	16.6	20.8	11.8	5.8	-	3.4	6.7	-	-	1.0	8. Plant and machine controllers and assemblers
9. ผู้ประกอบอาชีพงานพื้นฐาน	102.3	16.5	17.0	29.9	17.6	10.2	2.4	-	1.5	1.3	0.2	-	5.7	9. Elementary occupations
10. คนงานซึ่งมีได้จำแนกไว้ในหมวดอื่น	-	-	-	-	-	-	-	-	-	-	-	-	-	10. Workers not classifiable by occupation

1/ รวมอาชีพระบบสั้น 1/ Including Short Course Vocational

ตารางที่ 4 จำนวนผู้จ้างงานที่จำแนกตามระดับการศึกษาที่สำเร็จ อาชีพ เพศ และเขตภาคปกครอง ภาคใต้ (ต่อ)
TABLE 4 EMPLOYED PERSONS BY LEVEL OF EDUCATIONAL ATTAINMENT, OCCUPATION, SEX AND AREA, SOUTHERN REGION (Contd.)

ไตรมาสที่ 3/2557 : Quarter 3/2014
ในเขตเทศบาล MUNICIPAL AREA
หน่วยเป็นพัน : In Thousands

อาชีพ	รวม	ไม่มี การศึกษา None	ต่ำกว่า ประถมศึกษา Less than Elementary	ประถมศึกษา Elementary	มัธยมศึกษา ตอนต้น Lower Secondary	มัธยมศึกษาตอนปลาย Upper Secondary Level				อื่นๆ Others	ไม่ทราบ Unknown	OCCUPATION		
						สาธิต General/ Academic	สายอาชีพ Vocational	สายวิชา- การศึกษา Teacher Training	สายวิชาการ Academic				สายวิชาชีพ Higher Technical Education	สายวิชา- การศึกษา Teacher Training
หญิง	764.9	25.1	109.8	143.3	116.8	87.0	30.5	1.1	160.4	48.1	31.8	0.5	10.5	FEMALE
1. ผู้จัดการ ข้าราชการระดับอาวุโส และผู้บริหารกฎหมาย	19.2	0.1	1.2	1.7	2.0	1.2	0.3	-	10.7	0.8	0.8	-	0.3	1. managers, senior officials and Legislators
2. ผู้ประกอบวิชาชีพด้านต่างๆ	76.2	0.3	-	0.1	0.2	1.8	0.8	-	43.0	5.5	24.0	-	0.4	2. Professionals
3. เจ้าหน้าที่เทคนิคและผู้ประกอบวิชาชีพ ที่เกี่ยวข้องกับด้านต่างๆ	48.2	0.0	1.3	0.9	2.5	4.2	3.9	-	26.9	6.5	0.6	-	1.5	3. Technicians and associate professionals
4. เสมียน	51.5	-	0.9	2.3	4.3	4.8	4.2	-	27.3	6.7	0.9	-	0.2	4. Clerks
5. พนักงานบริการและผู้จำหน่ายสินค้า	319.8	6.9	47.0	64.4	63.5	47.6	15.8	1.0	41.2	22.8	3.2	-	6.5	5. Service workers and sell goods workers
6. ผู้ปฏิบัติงานที่มีฝีมือในด้านการเกษตร ป่าไม้ และประมง	99.8	4.5	26.2	33.6	15.3	10.6	2.0	0.0	3.5	1.5	1.6	0.5	0.5	6. Skilled agricultural forest and fishery workers
7. ช่างฝีมือ และผู้ปฏิบัติงานที่เกี่ยวข้อง	47.6	1.4	12.1	10.0	8.0	8.2	1.1	-	3.2	2.3	0.7	-	0.5	7. Craft and associate professionals
8. ผู้ควบคุมเครื่องจักรโรงงานและเครื่องจักร และผู้ปฏิบัติงานด้านการประกอบ	6.9	0.1	0.8	2.8	1.2	0.3	-	-	0.8	0.5	0.1	-	0.3	8. Plant and machine controllers and assemblers
9. ผู้ประกอบอาชีพทางพื้นฐาน	95.9	11.8	20.4	27.6	19.8	8.2	2.5	-	3.7	1.6	-	0.0	0.4	9. Elementary occupations
10. คนงานซึ่งไม่มีจำแนกไว้ในหมวดอื่น	-	-	-	-	-	-	-	-	-	-	-	-	-	10. Workers not classifiable by occupation

1/ รวมอาชีพระยะสั้น 1/ Including Short Course Vocational

ตารางที่ 4 จำนวนผู้จ้างงานที่จำแนกตามระดับการศึกษาที่สำเร็จ อาชีพ เพศ และเขตการปกครอง ภาคใต้ (ต่อ)
 TABLE 4 EMPLOYED PERSONS BY LEVEL OF EDUCATIONAL ATTAINMENT, OCCUPATION, SEX AND AREA, SOUTHERN REGION (Contd.)

ไตรมาสที่ 3/2557 : Quarter 3/2014 หน่วยเป็นพัน : in Thousands

นอกเขตเทศบาล NON-MUNICIPAL AREA

อาชีพ Occupation	รวม Total	ไม่มีการศึกษา None	ต่ำกว่า ประถมศึกษา Less than Elementary	ประถมศึกษา Elementary	มัธยมศึกษาตอนปลาย Upper Secondary Level				อุดมศึกษา Higher Level		ไม่ทราบ Unknown	อื่นๆ Others	OCCUPATION	
					มัธยมศึกษา ตอนต้น Lower Secondary	สายสามัญ ศึกษา General/ Academic	สายอาชีพ- ศึกษา Vocational	สายวิชา- การศึกษา Teacher Training	สายวิชาการ Academic	สายวิชาชีพ Higher Technical Education				สายวิชา- การศึกษา Teacher Training
ยอดรวม	3,427.1	138.3	656.6	1,051.5	568.8	413.8	114.2	1.8	240.9	139.1	67.6	5.4	29.3	TOTAL
ชาย	1,926.1	73.8	340.6	627.0	360.4	229.4	71.9	1.4	101.7	81.0	18.8	2.4	17.7	MALE
1. ผู้จัดการ ข้าราชการระดับอาวุโส และผู้บังคับบัญชา	47.6	-	5.9	9.4	8.5	9.0	2.7	-	10.1	1.8	0.3	-	-	1. managers, senior officials and Legislators
2. ผู้ประกอบวิชาชีพด้านต่างๆ	29.7	-	1.3	0.8	1.1	3.0	0.2	-	13.2	1.8	8.5	-	-	2. Professionals
3. เจ้าหน้าที่เทคนิคและผู้ประกอบวิชาชีพ ที่เกี่ยวข้องกับด้านต่างๆ	30.0	0.3	0.9	1.5	2.2	3.4	1.7	-	15.4	4.4	0.3	-	-	3. Technicians and associate professionals
4. เสมียน	16.9	-	-	1.6	1.4	2.7	2.1	-	6.2	3.0	-	-	-	4. Clerks
5. พนักงานบริการและผู้จำหน่ายสินค้า	190.3	5.2	22.5	50.8	40.2	26.9	6.6	-	18.0	17.1	1.9	0.2	0.9	5. Service workers and sell goods
6. ผู้ปฏิบัติงานที่มีฝีมือในด้านการเกษตร ป่าไม้ และประมง	1,067.9	51.9	243.5	350.9	187.3	120.3	40.1	1.4	25.1	30.6	7.1	2.1	7.6	6. Skilled agricultural forest and fishery workers
7. ช่างฝีมือ และผู้ปฏิบัติงานที่เกี่ยวข้อง	232.6	5.4	23.6	76.8	51.1	31.9	12.4	-	7.9	18.0	0.4	-	5.2	7. Craft and associate professionals
8. ผู้ควบคุมเครื่องจักรโรงงานและเครื่องจักร และผู้ปฏิบัติงานด้านการประกอบ	110.9	2.5	11.7	45.7	25.9	14.5	3.0	-	3.7	2.0	0.3	-	1.5	8. Plant and machine controllers and assemblers
9. ผู้ประกอบอาชีพงานพื้นฐาน	200.2	8.5	31.3	89.7	42.7	17.8	3.0	-	2.1	2.4	0.1	0.2	2.6	9. Elementary occupations
10. คนงานซึ่งมิได้จำแนกไว้ในหมวดอื่น	-	-	-	-	-	-	-	-	-	-	-	-	-	10. Workers not classifiable by occupation

1/ รวมอาชีพระยะสั้น Including Short Course Vocational

ตารางที่ 4 จำนวนผู้มีงานทำ จำแนกตามระดับการศึกษาที่สำเร็จ อาชีพ เพศ และเขตการปกครอง ภาคใต้ (ต่อ)
TABLE 4 EMPLOYED PERSONS BY LEVEL OF EDUCATIONAL ATTAINMENT, OCCUPATION, SEX AND AREA, SOUTHERN REGION (Contd.)

ไตรมาสที่ 3/2557 : Quarter 3/2014 หน่วยเป็นพัน : in Thousands

อาชีพ	รวม	ไม่มีการศึกษา	ต่ำกว่าประถมศึกษา	ประถมศึกษา	มัธยมศึกษาตอนปลาย				อุดมศึกษา			ไม่ทราบ	อื่นๆ	OCCUPATION
					None	Elementary	Upper Secondary Level		Higher Level					
							Less than Elementary	Elementary	Lower Secondary	Upper Secondary	Vocational			
หญิง	1,501.0	64.4	316.0	424.5	208.4	184.5	42.3	0.4	139.2	58.2	48.8	3.0	11.5	FEMALE
1. ผู้จัดการ ข้าราชการระดับอาวุโส และผู้บังคับบัญชา	14.5	-	0.7	0.7	2.2	1.6	1.4	-	6.3	0.9	0.3	-	0.4	1. managers, senior officials and Legislators
2. ผู้ประกอบวิชาชีพด้านต่างๆ	88.1	-	0.2	0.4	1.9	6.1	0.3	-	37.9	4.5	36.4	0.3	-	2. Professionals
3. เจ้าหน้าที่เทคนิคและผู้ประกอบวิชาชีพที่เกี่ยวข้องกับด้านต่างๆ	41.3	-	2.3	2.6	2.0	7.4	1.6	-	19.9	4.4	1.1	-	-	3. Technicians and associate professionals
4. เสมียน	48.7	-	0.6	0.8	3.5	4.5	7.1	-	23.8	7.2	1.0	-	0.2	4. Clerks
5. พนักงานบริการและผู้จำหน่ายสินค้า	326.8	8.1	61.6	80.5	57.3	55.1	13.7	0.4	25.1	21.2	2.9	-	1.0	5. Service workers and sell goods
6. ผู้ปฏิบัติงานที่มีฝีมือในด้านการเกษตร ป่าไม้ และประมง	748.2	42.0	204.1	263.7	97.5	82.3	14.7	-	16.7	15.0	6.2	2.7	3.2	6. Skilled agricultural forest and fishery workers
7. ช่างฝีมือ และผู้ปฏิบัติงานที่เกี่ยวข้อง	84.4	4.5	17.8	25.8	14.7	12.0	0.9	-	4.2	2.1	-	-	2.3	7. Craft and associate professionals
8. ผู้ควบคุมเครื่องจักรโรงงานและเครื่องจักร และผู้ปฏิบัติงานด้านการประกอบ	12.4	0.4	1.1	3.4	5.1	1.0	0.4	-	0.6	0.5	-	-	-	8. Plant and machine controllers and assemblers
9. ผู้ประกอบอาชีพทางพื้นฐาน	136.8	9.4	27.6	46.6	24.1	14.4	2.1	-	4.7	2.4	1.0	-	4.4	9. Elementary occupations
10. คนงานซึ่งไม่จำแนกไว้ในหมวดอื่น	-	-	-	-	-	-	-	-	-	-	-	-	-	10. Workers not classifiable by occupation

1/ รวมอาชีพระยะสั้น 1/ Including Short Course Vocational

ตารางที่ 5 จำนวนผู้จ้างทำ งานตามระดับการศึกษาที่สำคัญ อุตสาหกรรม ภาคใต้

TABLE 5 EMPLOYED PERSONS BY LEVEL OF EDUCATIONAL ATTAINMENT, INDUSTRY, SOUTHERN REGION

ไตรมาสที่ 3/2557 : Quarter 3/2014

หน่วยนับพัน : in Thousands

อุตสาหกรรม	รวม	ไม่มีการศึกษา	ต่ำกว่าประถมศึกษา	ประถมศึกษา	มัธยมศึกษาตอนปลาย				อุดมศึกษา				อื่นๆ	ไม่ทราบ	INDUSTRY	
					None	Less than Elementary	Elementary	Upper Secondary Level		Higher Level		Others				Unknown
								General/Academic	Vocational	Academic	Teacher Training					
ยอดรวม	5,091.8	200.0	882.9	1,401.4	849.4	621.4	189.6	2.8	523.1	244.1	115.6	6.4	55.2	TOTAL		
1. เกษตรกรรม การป่าไม้ และการประมง	2,204.9	116.7	540.2	738.2	355.3	238.9	63.0	1.5	61.0	54.6	16.0	5.5	14.0	1. Agriculture, forestry and fishing		
2. การทำเหมืองแร่ และเหมืองหิน	13.7	0.3	0.9	2.8	3.5	1.9	1.0	-	2.0	1.4	-	-	-	2. Mining and quarrying		
3. การผลิต	414.6	19.5	65.3	115.7	76.0	52.3	13.6	-	36.8	21.1	3.2	0.1	11.1	3. Manufacturing		
4. ไฟฟ้า ก๊าซ ไอน้ำ และระบบปรับอากาศ	14.2	-	0.4	1.4	1.2	1.5	0.7	-	4.3	4.7	-	-	-	4. Electricity, gas, steam and air conditioning supply		
5. การจัดหา การจัดการ และการบำบัดน้ำเสีย ของเสีย และสิ่งปฏิกูล	2.8	-	0.3	0.8	0.3	0.4	0.1	-	0.6	0.2	-	-	-	5. Water supply; sewerage, waste management and remediation activities		
6. การก่อสร้าง	298.7	12.2	37.3	124.8	60.0	31.1	9.9	-	12.5	6.5	0.4	-	4.1	6. Construction		
7. การขนส่ง และการขายปลีก การซ่อมยานยนต์	830.1	25.5	116.9	188.0	152.0	114.8	44.5	0.0	100.0	68.6	7.4	0.4	11.9	7. Wholesale and retail trade; repair of motor vehicles and motorcycles		
8. การขนส่ง และสถานที่เก็บสินค้า	95.0	2.3	11.1	21.7	21.0	13.2	4.5	-	12.2	7.2	0.5	-	1.3	8. Transportation and storage		
9. ที่พักแรมและบริการด้านอาหาร	450.2	14.3	58.8	109.8	92.3	72.0	21.9	1.4	44.0	26.3	3.4	-	6.1	9. Accommodation and food service activities		
10. ข้อมูลข่าวสารและการสื่อสาร	9.9	-	0.4	0.6	0.3	1.1	0.5	-	5.0	1.4	0.6	-	-	10. Information and communication		
11. กิจกรรมทางการเงินและการประกันภัย	38.3	0.1	0.0	2.0	1.9	2.1	3.3	-	24.9	3.7	0.3	-	-	11. Financial and insurance activities		
12. กิจกรรมอสังหาริมทรัพย์	9.4	-	2.3	1.6	1.8	0.6	0.3	-	1.5	1.3	0.1	-	-	12. Real estate activities		
13. กิจกรรมทางวิชาชีพ วิทยาศาสตร์ และเทคนิค	20.5	-	0.4	3.0	3.0	0.9	0.9	-	10.6	1.8	0.0	-	-	13. Professional, scientific and technical activities		
14. กิจกรรมการบริหารและการสนับสนุน	46.9	3.4	3.2	10.3	8.9	4.8	2.7	-	8.2	4.2	0.2	-	1.1	14. Administrative and support service activities		
15. การบริหารราชการ การป้องกันประเทศ การประกันสังคม	220.9	0.1	14.1	21.2	25.3	39.6	11.8	-	85.5	16.8	5.4	-	1.3	15. Public administration and defence; compulsory social security		
16. การศึกษา	165.4	0.9	1.8	8.0	6.1	11.3	2.3	-	57.1	3.7	73.2	0.4	0.5	16. Education		
17. กิจกรรมด้านสุขภาพและงานสังคมสงเคราะห์	108.0	1.3	7.2	6.7	7.5	16.6	1.3	-	49.1	12.4	4.4	-	1.6	17. Human health and social work activities		
18. ศิลปะ ความบันเทิง และนันทนาการ	22.1	0.2	2.8	3.1	6.1	3.9	1.1	-	1.9	2.7	0.4	-	-	18. Arts, entertainment and recreation		
19. กิจกรรมบริการด้านอื่น ๆ	107.8	2.6	15.2	34.8	24.1	11.7	5.8	-	6.1	5.2	0.1	-	2.3	19. Other service activities		
20. กิจกรรมจ้างงานในครัวเรือนส่วนบุคคล การผลิตสินค้าและบริการที่ขึ้นเองเพื่อใช้ในครัวเรือน	18.4	0.7	4.5	7.0	2.9	2.6	0.2	-	0.0	0.4	-	-	0.0	20. Activities of households as employers; undifferentiated goods and services-producing activities of households for own use		
21. กิจกรรมขององค์กรระหว่างประเทศ	-	-	-	-	-	-	-	-	-	-	-	-	-	21. Activities of extraterritorial organizations and bodies		
22. ไม่ทราบ	-	-	-	-	-	-	-	-	-	-	-	-	-	22. Unknown		

I/ รวมอาชีพระยะสั้น I/ Including Short Course Vocational

ตารางที่ 5 จำนวนผู้จ้างทำ จำแนกตามระดับการศึกษาที่สำเร็จ อุตสาหกรรม และเพศ ภาคใต้

TABLE 5 EMPLOYED PERSONS BY LEVEL OF EDUCATIONAL ATTAINMENT, INDUSTRY AND SEX, SOUTHERN REGION

อุตสาหกรรม	มัธยมศึกษาตอนต้น										มัธยมศึกษาตอนปลาย			รวม	ไม่มีการศึกษา	ต่ำกว่าประถมศึกษา	ประถมศึกษา	มัธยมศึกษาตอนต้น	มัธยมศึกษาตอนต้น	สูงกว่ามัธยมศึกษาตอนต้น	สูงกว่ามัธยมศึกษาตอนต้น	สูงกว่ามัธยมศึกษาตอนต้น	สูงกว่ามัธยมศึกษาตอนต้น	อุตสาหกรรม				
	Upper Secondary Level					Vocational Level					Academic Level														Higher Level	Others	Unknown	INDUSTRY
	General/Academic	Vocational	Teacher Training	Academic	Teacher Training	General/Academic	Vocational	Teacher Training	Academic	Teacher Training	Higher Technical Education	Others	Unknown															
ชาย	2,825.8	110.5	457.1	833.6	524.2	349.9	116.7	1.4	223.5	137.7	35.0	2.9	33.3	MALE														
1 เกษตรกรรม การป่าไม้ และเกษตรประมง	1,312.7	65.5	300.7	429.0	232.5	143.4	45.8	1.4	37.1	36.8	8.2	2.4	9.9	1. Agriculture, forestry and fishing														
2 การทำเหมืองแร่ และเหมืองหิน	12.8	0.3	0.8	2.8	3.3	1.8	0.9	-	1.5	1.4	-	-	-	2. Mining and quarrying														
3 การผลิต	208.5	8.8	24.0	65.0	46.0	24.6	9.0	-	12.1	11.4	2.4	0.1	5.2	3. Manufacturing														
4 ไฟฟ้า ก๊าซ ไอน้ำ และระบบปรับอากาศ	12.8	-	0.4	1.4	1.0	1.5	0.6	-	3.8	4.1	-	-	-	4. Electricity, gas, steam and air conditioning supply														
5 การจัดหา น้ำ การจัดการและการบำบัดน้ำเสีย ของเสีย และสิ่งปฏิกูล	2.1	-	0.3	0.8	0.3	0.3	-	-	0.1	0.2	-	-	-	5. Water supply, sewerage, waste management and remediation activities														
6 การก่อสร้าง	275.5	11.0	32.3	116.9	55.8	29.7	9.1	-	10.7	6.5	0.4	-	3.1	6. Construction														
7 การขายส่ง และการขายปลีก การซ่อมยานยนต์	407.0	13.7	48.0	101.9	81.7	56.9	20.9	-	40.1	34.1	2.3	0.4	6.9	7. Wholesale and retail trade; repair of motor vehicles and motorcycles														
8 การขนส่ง และสถานที่เก็บสินค้า	82.9	2.3	11.0	20.3	19.6	12.0	4.3	-	5.9	6.3	0.5	-	1.0	8. Transportation and storage														
9 ที่พักแรมและบริการภัตตาคาร	156.7	4.6	13.4	38.8	31.0	27.3	9.5	-	14.4	12.4	1.0	-	4.4	9. Accommodation and food service activities														
10 ข้อมูลข่าวสารและการสื่อสาร	7.2	-	0.2	0.6	0.2	0.8	-	-	3.8	1.1	-	-	-	10. Information and communication														
11 กิจกรรมทางการเงินและการประกันภัย	10.9	-	-	0.6	1.0	0.9	1.1	-	6.5	0.9	0.1	-	-	11. Financial and insurance activities														
12 กิจกรรมอสังหาริมทรัพย์	2.8	-	0.6	0.9	0.7	0.3	-	-	0.2	-	-	-	-	12. Real estate activities														
13 กิจกรรมทางวิชาชีพ วิทยาศาสตร์ และเทคนิค	12.8	-	0.3	1.9	2.5	0.8	0.3	-	6.4	0.5	-	-	-	13. Professional, scientific and technical activities														
14 กิจกรรมการบริหารและการบริหารคน	28.7	2.5	1.9	7.2	7.2	3.5	0.4	-	3.3	2.1	0.2	-	0.6	14. Administrative and support service activities														
15 การบริหารราชการ การป้องกันประเทศ การประกันสังคม	154.3	0.1	12.1	17.0	25.0	32.7	10.5	-	44.4	10.6	2.7	-	1.3	15. Public administration and defence; compulsory social security														
16 การศึกษา	53.5	0.5	1.2	5.2	3.5	5.5	1.1	-	18.4	1.9	16.2	0.1	-	16. Education														
17 กิจกรรมด้านสุขภาพและงานสังคมสงเคราะห์	22.9	0.2	0.4	1.0	1.5	3.7	0.2	-	11.8	3.9	0.2	-	-	17. Human health and social work activities														
18 ศิลปะ ความบันเทิง และนันทนาการ	12.0	0.2	1.3	2.2	2.8	2.2	1.1	-	1.1	0.8	0.4	-	-	18. Arts, entertainment and recreation														
19 กิจกรรมบริการด้านอื่น ๆ	45.3	0.8	7.3	17.8	9.4	2.4	2.0	-	1.9	2.8	-	-	0.9	19. Other service activities														
20 กิจกรรมการจ้างงานในครัวเรือนส่วนบุคคล	4.5	0.2	0.9	2.1	1.3	-	-	-	-	-	-	-	-	20. Activities of households as employers; undifferentiated goods and services-producing activities of households for own use														
21 กิจกรรมขององค์กรระหว่างประเทศ	-	-	-	-	-	-	-	-	-	-	-	-	-	21. Activities of extraterritorial organizations and bodies														
22 ไม่ทราบ	-	-	-	-	-	-	-	-	-	-	-	-	-	22. Unknown														
หญิง	2,266.0	89.5	425.8	567.8	325.1	271.5	72.9	1.4	299.6	106.3	80.6	3.5	22.0	FEMALE														
1 เกษตรกรรม การป่าไม้ และเกษตรประมง	892.2	51.2	239.5	309.2	122.8	95.5	17.2	0.0	23.9	17.8	7.8	3.2	4.1	1. Agriculture, forestry and fishing														
2 การทำเหมืองแร่ และเหมืองหิน	1.0	-	0.1	-	0.3	0.1	0.1	-	0.5	-	-	-	-	2. Mining and quarrying														
3 การผลิต	206.1	10.7	41.2	50.6	30.0	27.8	4.7	-	24.7	9.7	0.9	0.0	5.9	3. Manufacturing														
4 ไฟฟ้า ก๊าซ ไอน้ำ และระบบปรับอากาศ	1.4	-	-	-	0.2	0.1	0.1	-	0.6	0.5	-	-	-	4. Electricity, gas, steam and air conditioning supply														
5 การจัดหา น้ำ การจัดการและการบำบัดน้ำเสีย ของเสีย และสิ่งปฏิกูล	0.7	-	-	-	-	0.1	0.1	-	0.5	-	-	-	-	5. Water supply, sewerage, waste management and remediation activities														
6 การก่อสร้าง	23.2	1.2	5.0	7.8	4.2	1.5	0.9	-	1.7	-	-	-	0.9	6. Construction														
7 การขายส่ง และการขายปลีก การซ่อมยานยนต์	423.1	11.8	68.9	86.1	70.3	58.0	23.6	0.0	59.9	34.5	5.1	-	5.0	7. Wholesale and retail trade; repair of motor vehicles and motorcycles														
8 การขนส่ง และสถานที่เก็บสินค้า	12.0	-	0.2	1.4	1.4	1.2	0.3	-	6.4	0.9	-	-	0.3	8. Transportation and storage														
9 ที่พักแรมและบริการภัตตาคาร	293.5	9.7	45.4	71.0	61.2	44.8	12.5	1.4	29.6	13.9	2.4	-	1.7	9. Accommodation and food service activities														
10 ข้อมูลข่าวสารและการสื่อสาร	2.8	-	0.2	-	0.1	0.3	0.5	-	1.2	0.3	-	-	-	10. Information and communication														
11 กิจกรรมทางการเงินและการประกันภัย	27.4	0.1	0.0	1.4	0.9	1.2	2.2	-	18.4	2.8	0.2	-	-	11. Financial and insurance activities														
12 กิจกรรมอสังหาริมทรัพย์	6.6	-	1.7	0.7	1.1	0.4	0.1	-	1.3	1.3	0.1	-	-	12. Real estate activities														
13 กิจกรรมทางวิชาชีพ วิทยาศาสตร์ และเทคนิค	7.7	-	0.1	1.1	1.1	0.5	0.1	-	4.1	1.3	0.0	-	-	13. Professional, scientific and technical activities														
14 กิจกรรมการบริหารและการบริหารคน	18.2	0.9	1.3	3.1	1.8	1.3	2.3	-	4.9	2.1	0.0	-	0.5	14. Administrative and support service activities														
15 การบริหารราชการ การป้องกันประเทศ การประกันสังคม	66.6	0.0	1.9	4.2	2.3	6.9	1.3	-	41.0	6.1	2.7	-	-	15. Public administration and defence; compulsory social security														
16 การศึกษา	111.9	0.5	0.6	2.8	2.6	5.9	1.2	-	38.7	1.8	57.1	0.3	0.5	16. Education														
17 กิจกรรมด้านสุขภาพและงานสังคมสงเคราะห์	85.1	1.0	6.8	5.7	6.0	12.9	1.2	-	37.3	8.5	4.3	-	1.6	17. Human health and social work activities														
18 ศิลปะ ความบันเทิง และนันทนาการ	10.1	0.1	1.5	0.9	3.3	1.7	-	-	1.9	1.9	-	-	-	18. Arts, entertainment and recreation														
19 กิจกรรมบริการด้านอื่น ๆ	62.5	1.8	7.8	17.0	14.7	9.3	3.8	-	4.2	2.5	0.1	-	1.3	19. Other service activities														
20 กิจกรรมการจ้างงานในครัวเรือนส่วนบุคคล	13.9	0.5	3.6	4.9	1.6	2.6	0.2	-	0.0	0.4	-	-	0.0	20. Activities of households as employers; undifferentiated goods and services-producing activities of households for own use														
21 กิจกรรมขององค์กรระหว่างประเทศ	-	-	-	-	-	-	-	-	-	-	-	-	-	21. Activities of extraterritorial organizations and bodies														
22 ไม่ทราบ	-	-	-	-	-	-	-	-	-	-	-	-	-	22. Unknown														

I/ รวมอาชีพระยะสั้น I/ Including Short Course Vocational

ตารางที่ 5 จำนวนผู้จ้างทำ งานตามขั้นการศึกษาที่สำเร็จ อุตสาหกรรม พืช และเขตการปกครอง ภาคใต้ (ต่อ)

TABLE 5 EMPLOYED PERSONS BY LEVEL OF EDUCATIONAL ATTAINMENT, INDUSTRY, SEX AND AREA, SOUTHERN REGION (Contd.)

ไตรมาสที่ 3/2557 : Quarter 3/2014

หน่วยนับพัน : In Thousands

อุตสาหกรรม	รวม	ไม่มี การศึกษา	ต่ำกว่า ประถมศึกษา	ประถมศึกษา	มัธยมศึกษาตอนปลาย				อุดมศึกษา				อื่นๆ	ไม่ทราบ	INDUSTRY
					None	Less than Elementary	Elementary	Secondary	Upper Secondary Level		Higher Level				
									General/Academic	Vocational	Teacher Training	Academic			
ยอดรวม	1,664.6	61.8	226.3	349.9	280.6	207.6	75.4	1.1	282.3	104.9	48.0	1.0	26.0	TOTAL	
ชาย	899.7	36.7	116.5	206.5	163.8	120.6	44.9	-	121.8	56.8	16.1	0.5	15.5	MALE	
1.เกษตรกรรม การป่าไม้ และการประมง	187.4	10.2	44.2	56.3	30.3	22.6	4.5	-	11.2	4.7	1.1	0.3	2.0	1. Agriculture, forestry and fishing	
2.การเหมืองแร่ และเหมืองหิน	6.5	0.1	0.1	0.7	2.1	0.7	0.7	-	1.4	0.9	-	-	-	2. Mining and quarrying	
3. การผลิต	89.6	6.9	12.0	22.8	17.7	9.3	5.0	-	5.8	7.7	2.4	0.1	0.3	3. Manufacturing	
4. ไฟฟ้า ก๊าซ ไอน้ำและระบบปรับอากาศ	5.5	-	0.1	1.0	0.2	0.1	0.4	-	2.0	1.7	-	-	-	4. Electricity, gas, steam and air conditioning supply	
5. การจัดการน้ำ การจัดการและการบำบัดน้ำเสีย ของเสีย และสิ่งปฏิกูล	0.7	-	0.3	0.1	0.1	0.0	-	-	0.1	-	-	-	-	5. Water supply; sewerage, waste management and remediation activities	
6. การก่อสร้าง	100.0	6.1	13.7	33.1	22.0	10.1	4.3	-	6.1	3.5	0.1	-	1.0	6. Construction	
7. การขนส่ง และการขายปลีก การซ่อมยานยนต์	199.9	7.9	18.8	45.6	37.0	30.3	10.4	-	25.4	17.2	1.2	0.1	6.0	7. Wholesale and retail trade; repair of motor vehicles and motorcycles	
8. การขนส่ง และสถานที่เก็บสินค้า	44.1	0.9	7.3	8.7	11.2	5.2	3.5	-	3.1	3.6	0.1	-	0.5	8. Transportation and storage	
9. ที่พักแรมและบริการด้านอาหาร	104.0	3.3	8.9	21.6	21.8	18.4	7.9	-	9.9	7.9	0.6	-	3.8	9. Accommodation and food service activities	
10. ข้อมูลข่าวสารและการสื่อสาร	5.7	-	0.2	0.6	0.2	0.8	-	-	2.5	0.9	0.6	-	-	10. Information and communication	
11.กิจกรรมทางการเงินและการประกันภัย	7.5	-	-	0.2	0.5	0.4	0.4	-	5.1	0.9	0.1	-	-	11. Financial and insurance activities	
12. กิจกรรมอสังหาริมทรัพย์	1.7	-	0.1	0.7	0.7	0.1	0.0	-	0.1	-	-	-	-	12. Real estate activities	
13. กิจกรรมทางวิชาชีพ วิทยาศาสตร์ และเทคนิค	6.9	-	-	0.8	1.1	0.6	0.1	-	3.9	0.5	-	-	-	13. Professional, scientific and technical activities	
14. กิจกรรมการบริหารและการบริการสนับสนุน	14.1	0.9	1.3	2.1	3.7	2.4	0.4	-	2.0	0.8	0.2	-	0.4	14. Administrative and support service activities	
15. การบริหารราชการ การป้องกันประเทศ การประกันสังคม	68.2	0.1	3.5	5.0	8.2	14.6	5.8	-	25.2	3.6	1.7	-	0.6	15. Public administration and defence; compulsory social security	
16. การศึกษา	23.7	-	0.7	1.6	0.8	1.0	-	-	10.4	1.4	7.7	0.1	-	16. Education	
17. กิจกรรมด้านสุขภาพและงานสังคมสงเคราะห์	10.4	0.2	0.1	0.4	0.9	1.6	0.2	-	6.0	0.9	0.2	-	-	17. Human health and social work activities	
18. ศิลปะ ความบันเทิง และนันทนาการ	5.1	-	0.8	0.9	0.7	0.8	0.2	-	1.1	0.3	0.4	-	-	18. Arts, entertainment and recreation	
19. กิจกรรมบริการด้านอื่น ๆ	18.4	0.1	4.5	4.4	4.5	1.6	1.2	-	0.6	0.6	-	-	0.9	19. Other service activities	
20. กิจกรรมการจ้างงานในครัวเรือนส่วนบุคคล	0.4	0.2	0.1	-	0.2	-	-	-	-	-	-	-	-	20. Activities of households as employers; undifferentiated goods and services-producing activities of households for own use	
การสืบทอดและกิจการที่ตนเองเพื่อใช้ในครัวเรือน	-	-	-	-	-	-	-	-	-	-	-	-	-	21. Activities of extraterritorial organizations and bodies	
21. กิจการขององค์กรระหว่างประเทศ	-	-	-	-	-	-	-	-	-	-	-	-	-	21. Activities of extraterritorial organizations and bodies	
22. ไม่ทราบ	-	-	-	-	-	-	-	-	-	-	-	-	-	22. Unknown	

/ รวมอาชีพระยะสั้น / Including Short Course Vocational

ตารางที่ 5 จำนวนผู้จ้างทำ งานตามขั้นการศึกษาที่สำเร็จ อุตสาหกรรม พศ และเขตการปกครอง ภาคใต้ (ต่อ)

TABLE 5 EMPLOYED PERSONS BY LEVEL OF EDUCATIONAL ATTAINMENT, INDUSTRY, SEX AND AREA, SOUTHERN REGION (Contd.)

ในเขตเทศบาล MUNICIPAL AREA

หน่วยเป็นพัน : In Thousands

อุตสาหกรรม Industry	รวม Total	ไม่ มีการศึกษา None	ต่ำกว่า ประถมศึกษา Less than Elementary	ประถม ศึกษา Elementary	มัธยมศึกษา ตอนต้น Lower Secondary	มัธยมศึกษาตอนปลาย Upper Secondary Level				อุดมศึกษา Higher Level			/ อื่นๆ Others	/ Unknown	INDUSTRY
						สามัญ General/ Academic	อาชีว- ศึกษา Vocational	สาขาวิชา- การฝึก อาชีพ Teacher Training	สาขาวิชา- การฝึก อาชีพ Teacher Training	สาขาวิชา Higher Technical Education	สาขาวิชา- การฝึก อาชีพ Teacher Training				
												สาขาสามัญ General/ Academic			
หญิง	764.9	25.1	109.8	143.3	116.8	87.0	30.5	1.1	160.4	48.1	31.8	0.5	10.5	FEMALE	
1.เกษตรกรรม การป่าไม้ และการประมง	104.8	4.8	27.9	34.9	16.1	10.6	2.0	0.0	3.5	2.0	1.6	0.5	1.0	1. Agriculture, forestry and fishing	
2.การทำเหมืองแร่ และเหมืองหิน	0.7	-	0.1	-	-	0.1	0.1	-	0.5	-	-	-	-	2. Mining and quarrying	
3. การผลิต	74.7	5.4	13.5	15.5	10.7	9.8	2.2	-	10.9	5.5	0.9	0.0	0.2	3. Manufacturing	
4. ไฟฟ้า ก๊าซ ไอน้ำและระบบปรับอากาศ	0.5	-	-	-	0.1	0.1	0.1	-	0.2	0.1	-	-	-	4. Electricity, gas, steam and air conditioning supply	
5. การจัดหา การจัดการและการบำบัดน้ำเสีย ของเสีย และสิ่งปฏิกูล	0.7	-	-	-	-	0.1	0.1	-	0.5	-	-	-	-	5. Water supply; sewerage, waste management and remediation activities	
6. การก่อสร้าง	9.9	1.2	2.8	2.5	0.9	0.9	-	-	1.4	-	-	-	0.2	6. Construction	
7. การขนส่ง และการพาณิชย์ การซ่อมยานยนต์	184.3	5.8	25.8	29.4	30.6	24.3	9.3	0.0	36.9	16.3	2.0	-	3.8	7. Wholesale and retail trade; repair of motor vehicles and motorcycles	
8. การขนส่ง และสถานที่เก็บสินค้า	6.1	-	0.1	1.2	0.7	0.3	0.3	-	2.6	0.6	-	-	0.3	8. Transportation and storage	
9. ที่พักแรมและบริการด้านอาหาร	175.0	4.8	22.8	38.4	40.5	24.8	9.7	1.0	22.0	8.4	1.5	-	1.3	9. Accommodation and food service activities	
10. ข้อมูลข่าวสารและการสื่อสาร	2.2	-	-	-	0.1	0.3	0.5	-	0.9	0.3	-	-	-	10. Information and communication	
11. กิจกรรมทางการเงินและการประกันภัย	13.7	0.1	0.0	0.5	0.2	0.2	-	-	9.7	2.8	0.1	-	-	11. Financial and insurance activities	
12. กิจกรรมอสังหาริมทรัพย์	4.3	-	1.4	0.5	1.1	0.4	-	-	0.5	0.6	0.1	-	-	12. Real estate activities	
13. กิจกรรมทางวิชาชีพ วิทยาศาสตร์ และเทคนิค	4.3	-	0.1	0.3	0.5	0.1	-	-	2.2	1.1	0.0	-	-	13. Professional, scientific and technical activities	
14. กิจกรรมการบริหารและการบริการสนับสนุน	12.5	0.9	0.7	1.6	1.1	1.1	1.8	-	4.2	0.9	-	-	0.3	14. Administrative and support service activities	
15. การบริหารราชการ การป้องกันประเทศ การประกันสังคม	31.2	0.0	0.5	2.6	0.8	1.6	0.4	-	22.3	1.9	1.1	-	-	15. Public administration and defence; compulsory social security	
16. การศึกษา	48.2	-	0.2	1.4	0.5	1.7	0.9	-	19.1	0.5	23.4	-	0.5	16. Education	
17. กิจกรรมด้านสุขภาพและนันทนาการ	38.5	0.5	4.3	1.6	2.0	2.7	1.0	-	19.7	4.1	1.1	-	1.6	17. Human health and social work activities	
18. ศิลปะ วัฒนธรรมบันเทิง และนันทนาการ	5.3	0.1	0.9	0.2	1.8	0.7	-	-	0.2	1.4	-	-	-	18. Arts, entertainment and recreation	
19. กิจกรรมบริการด้านอื่น ๆ	40.2	1.2	6.5	10.6	8.0	6.0	2.0	-	2.9	1.5	0.1	-	1.3	19. Other service activities	
20. กิจกรรมการทำงานในครัวเรือนส่วนบุคคล การผลิตสินค้าและบริการที่ขึ้นเองเพื่อใช้ในครัวเรือน	8.0	0.4	2.4	2.2	1.3	1.2	0.2	-	0.0	0.2	-	-	0.0	20. Activities of households as employers; undifferentiated goods and services-producing activities of households for own use	
21. กิจกรรมขององค์กรระหว่างประเทศ	-	-	-	-	-	-	-	-	-	-	-	-	-	21. Activities of extraterritorial organizations and bodies	
22. ไม่ทราบ	-	-	-	-	-	-	-	-	-	-	-	-	-	22. Unknown	

/ / รวมอาชีพระยะสั้น / Including Short Course Vocational

ตารางที่ 5 จำนวนผู้จ้างทำ งานตามชั้นการศึกษาที่สำเร็จ อุตสาหกรรม พืช และเขตการปกครอง ภาคใต้ (ต่อ)
TABLE 5 EMPLOYED PERSONS BY LEVEL OF EDUCATIONAL ATTAINMENT, INDUSTRY, SEX AND AREA, SOUTHERN REGION (Contd.)

หมื่นเป็นพัน - In Thousands

อุตสาหกรรม Industry	รวม Total	ไม่มี การศึกษา None	ต่ำกว่า ประถมศึกษา Less than Elementary	ประถมศึกษา Elementary	ประถม ศึกษา Lower Secondary	มัธยมศึกษาตอนปลาย Upper Secondary Level				อุดมศึกษา Higher Level			อื่นๆ Others	ไม่ทราบ Unknown	INDUSTRY
						สายสามัญ General/ Academic	สายอาชีพ- ศึกษา Vocational	สายอาชีพ- การศึกษ Teacher Training	สายอาชีพ- การศึกษ Higher Technical Education	สายอาชีพ- การศึกษ Teacher Training	สายอาชีพ- การศึกษ Higher Technical Education	สายอาชีพ- การศึกษ Teacher Training			
ยอดรวม	3,427.1	138.3	656.6	1,051.5	568.8	413.8	114.2	1.8	240.9	139.1	67.6	5.4	29.3	TOTAL	
ชาย	1,926.1	73.8	340.6	627.0	360.4	229.4	71.9	1.4	101.7	81.0	18.8	2.4	17.7	MALE	
1 เกษตรกรรม การป่าไม้ และเกษตรประมง	1,125.4	55.4	256.5	372.7	202.2	120.8	41.4	1.4	25.9	32.1	7.1	2.1	7.9	1. Agriculture, forestry and fishing	
2. การทำเหมืองแร่ และเหมืองหิน	6.2	0.3	0.8	2.1	1.2	1.1	0.2	-	0.2	0.5	-	-	-	2. Mining and quarrying	
3. การผลิต	118.9	1.9	12.0	42.3	28.3	15.3	4.0	-	6.4	3.7	-	-	5.0	3. Manufacturing	
4. ไฟฟ้า ก๊าซ ไอน้ำ และระบบปรับอากาศ	7.3	-	0.3	0.4	0.9	1.4	0.2	-	1.7	2.5	-	-	-	4. Electricity, gas, steam and air conditioning supply	
5. การจัดหา การจัดการและการบำบัดน้ำเสีย ของเสีย และสิ่งไม่ถูก	1.4	-	-	0.7	0.2	0.3	-	-	-	0.2	-	-	-	5. Water supply; sewerage, waste management and remediation activities	
6. การก่อสร้าง	175.5	4.8	18.6	83.8	33.8	19.6	4.8	-	4.6	3.0	0.4	-	2.1	6. Construction	
7. การขนส่ง และการขายปลีก การซ่อมยานยนต์	207.1	5.8	29.2	56.3	44.7	26.6	10.5	-	14.7	17.0	1.2	0.3	0.9	7. Wholesale and retail trade; repair of motor vehicles and motorcycles	
8. การขนส่ง และสถานที่เก็บสินค้า	38.9	1.4	3.7	11.7	8.4	6.8	0.7	-	2.7	2.7	0.3	-	0.5	8. Transportation and storage	
9. ที่พักแรมและบริการอาหาร	52.7	1.3	4.5	17.3	9.2	8.9	1.5	-	4.5	4.5	0.4	-	0.5	9. Accommodation and food service activities	
10. ข้อมูลข่าวสารและการสื่อสาร	1.5	-	-	-	-	-	-	-	1.3	0.2	-	-	-	10. Information and communication	
11. กิจกรรมทางการเงินและการประกันภัย	3.4	-	-	0.4	0.5	0.4	0.7	-	1.4	-	-	-	-	11. Financial and insurance activities	
12. กิจกรรมอสังหาริมทรัพย์	1.1	-	0.5	0.2	-	0.2	0.1	-	0.1	-	-	-	-	12. Real estate activities	
13. กิจกรรมทางวิชาชีพ วิทยาศาสตร์ และเทคนิค	5.9	-	0.3	1.2	1.4	0.2	0.2	-	2.6	-	-	-	-	13. Professional, scientific and technical activities	
14. กิจกรรมการบริหารและการบริการสนับสนุน	14.7	1.6	0.6	5.1	3.5	1.1	-	-	1.3	1.3	-	-	0.2	14. Administrative and support service activities	
15. การบริหารราชการ การป้องกันประเทศ การประมงสัตว์	86.2	-	8.6	12.0	14.8	18.1	4.7	-	19.3	7.1	1.0	-	0.7	15. Public administration and defence; compulsory social security	
16. การศึกษา	29.8	0.5	0.5	3.6	2.7	4.5	1.1	-	8.0	0.5	8.5	-	-	16. Education	
17. กิจกรรมด้านสุขภาพและงานสังคมสงเคราะห์	12.5	-	0.3	0.6	0.6	2.1	-	-	5.8	3.1	-	-	-	17. Human health and social work activities	
18. ศิลปะ ความบันเทิง และนันทนาการ	6.9	0.2	0.6	1.3	2.0	1.4	0.9	-	-	0.5	-	-	-	18. Arts, entertainment and recreation	
19. กิจกรรมบริการด้านอื่น ๆ	26.9	0.7	2.8	13.4	4.9	0.7	0.8	-	1.3	2.2	-	-	-	19. Other service activities	
20. กิจกรรมการจ้างงานในครัวเรือนส่วนบุคคล การผลิตสินค้าและบริการที่ขึ้นเองเพื่อใช้ครัวเรือน	4.1	-	0.8	2.1	1.1	-	-	-	-	-	-	-	-	20. Activities of households as employers; undifferentiated goods and services-producing activities of households for own use	
21. กิจกรรมขององค์กรระหว่างประเทศ	-	-	-	-	-	-	-	-	-	-	-	-	-	21. Activities of extraterritorial organizations and bodies	
22. ไม่ทราบ	-	-	-	-	-	-	-	-	-	-	-	-	-	22. Unknown	

1/ รวมอาชีพระยะสั้น 1/ Including Short Course Vocational

ตารางที่ 5 จำนวนผู้จ้างทำ งานตามชั้นการศึกษาที่สำเร็จ อุตสาหกรรม พืช และเขตการปกครอง ภาคใต้ (ต่อ)
TABLE 5 EMPLOYED PERSONS BY LEVEL OF EDUCATIONAL ATTAINMENT, INDUSTRY, SEX AND AREA, SOUTHERN REGION (Contd.)

หมื่นเป็นพัน - In Thousands

อุตสาหกรรม Industry	ภูมิภาคตอนกลาง Upper Secondary Level										อุตสาหกรรม Higher Level		INDUSTRY	
	รวม Total	ไม่ มี การศึกษา None	ต่ำกว่า ประถมศึกษา Less than Elementary	ประถมศึกษา Elementary	มัธยมศึกษา ตอนต้น Lower Secondary	มัธยมศึกษาตอนปลาย Upper Secondary Level			อุตสาหกรรม Higher Level		อื่นๆ Others	ไม่ทราบ Unknown		
						สายสามัญ General/ Academic	สายอาชีพ- ศึกษา Vocational	สายอาชีพ- การศึกษา Teacher Training	สายอาชีพ- การศึกษา Academic	สายอาชีพ- การศึกษา Higher Technical Education				สายอาชีพ- การศึกษา Teacher Training
หญิง	1,501.0	64.4	316.0	424.5	208.4	184.5	42.3	0.4	139.2	58.2	48.8	3.0	11.5	FEMALE
1 เกษตรกรรม การป่าไม้ และเกษตรกรรม	787.4	46.4	211.6	274.3	106.7	84.9	15.2	-	20.3	15.9	6.2	2.7	3.2	1. Agriculture, forestry and fishing
2. การทำเหมืองแร่ และเหมืองหิน	0.3	-	-	-	0.3	-	-	-	-	-	-	-	-	2. Mining and quarrying
3. การผลิต	131.4	5.3	27.7	35.1	19.2	17.9	2.5	-	13.8	4.3	-	-	5.7	3. Manufacturing
4. ไฟฟ้า ก๊าซ ไอน้ำ และระบบปรับอากาศ	1.0	-	-	-	0.1	-	-	-	0.4	0.5	-	-	-	4. Electricity, gas, steam and air conditioning supply
5. การจัดการและการบำบัดน้ำเสีย ของเสีย และสิ่งไม่ก่อก	-	-	-	-	-	-	-	-	-	-	-	-	-	5. Water supply; sewerage, waste management and remediation activities
6. การก่อสร้าง	13.3	-	2.2	5.3	3.3	0.5	0.9	-	0.3	-	-	-	0.8	6. Construction
7. การขายส่ง และการขายปลีก การซ่อมยานยนต์	238.8	6.1	43.1	56.7	39.7	33.6	14.3	-	23.0	18.2	3.1	-	1.2	7. Wholesale and retail trade; repair of motor vehicles and motorcycles
8. การขนส่ง และสถานที่เก็บสินค้า	6.0	-	0.1	0.2	0.7	0.9	-	-	3.7	0.3	-	-	-	8. Transportation and storage
9. ที่พักแรมและบริการด้านอาหาร	118.5	4.9	22.6	32.6	20.7	20.0	2.8	0.4	7.6	5.5	0.9	-	0.5	9. Accommodation and food service activities
10. ข้อมูลข่าวสารและการสื่อสาร	0.6	-	0.2	-	-	-	-	-	0.3	-	-	-	-	10. Information and communication
11. กิจกรรมทางการเงินและการประกันภัย	13.7	-	-	0.9	0.7	1.1	2.2	-	8.7	-	0.1	-	-	11. Financial and insurance activities
12. กิจกรรมอสังหาริมทรัพย์	2.2	-	0.4	0.2	-	-	0.1	-	0.8	0.7	-	-	-	12. Real estate activities
13. กิจกรรมทางวิชาชีพ วิทยาศาสตร์ และเทคนิค	3.5	-	-	0.8	-	-	0.6	-	1.9	0.2	-	-	-	13. Professional, scientific and technical activities
14. กิจกรรมการบริหารและการบริการสนับสนุน	5.7	-	0.6	1.6	0.7	0.2	0.5	-	0.6	1.3	-	-	0.2	14. Administrative and support service activities
15. การบริหารราชการ การป้องกันประเทศ การประกันสังคม	35.5	-	1.5	1.6	1.6	5.3	1.0	-	18.7	4.2	1.7	-	-	15. Public administration and defence; compulsory social security
16. การศึกษา	63.7	0.5	0.4	1.5	2.1	4.2	0.3	-	19.6	1.2	33.7	0.3	-	16. Education
17. กิจกรรมด้านสุขภาพและงานสังคมสงเคราะห์	46.6	0.5	2.5	4.1	4.0	10.2	0.2	-	17.6	4.4	3.1	-	-	17. Human health and social work activities
18. ศิลปะ ความบันเทิง และนันทนาการ	4.8	-	0.5	0.7	1.5	1.0	-	-	0.5	0.5	-	-	-	18. Arts, entertainment and recreation
19. กิจกรรมบริการด้านอื่น ๆ	22.3	0.6	1.3	6.3	6.7	3.3	1.8	-	1.3	0.9	-	-	-	19. Other service activities
20. กิจกรรมการจ้างงานในครัวเรือนส่วนบุคคล	5.9	0.1	1.2	2.6	0.4	1.3	-	-	-	0.2	-	-	-	20. Activities of households as employers; undifferentiated goods and services-producing activities of households for own use
การผลิตสินค้าและบริการที่ทำขึ้นเองเพื่อใช้ในครัวเรือน	-	-	-	-	-	-	-	-	-	-	-	-	-	21. Activities of extraterritorial organizations and bodies
21. กิจกรรมขององค์กรระหว่างประเทศ	-	-	-	-	-	-	-	-	-	-	-	-	-	22. Unknown
22. ไม่ทราบ	-	-	-	-	-	-	-	-	-	-	-	-	-	

1/ รวมอาชีพระยะสั้น 1/ Including Short Course Vocational

ตารางที่ 6 จำนวนผู้มีงานทำ จำแนกตามสถานภาพทำงาน อาชีพ ภาคใต้

TABLE 6 EMPLOYED PERSONS BY WORK STATUS, OCCUPATION , SOUTHERN REGION

ไตรมาสที่ 3/2557 : Quarter 3/2014

หน่วยเป็นพัน : In Thousands

อาชีพ	สถานภาพการทำงาน Work Status						TOTAL	OCCUPATION
	นายจ้าง Employer	ลูกจ้างรัฐบาล Government Employee	ลูกจ้างเอกชน Private Employee	ทำงานส่วนตัว Own Account Worker	ช่วยธุรกิจ ครอบครัว Unpaid Family Worker	การรวมกลุ่ม Producers' Cooperatives		
ยอดรวม	5,091.8	475.0	1,692.8	1,741.6	957.7	2.0	TOTAL	
1. ผู้จัดการ ข้าราชการระดับอาวุโส และผู้บัญชาการตำรวจ และผู้บริหารนิติกร	222.7	475.0	1,692.8	1,741.6	957.7	2.0	1. managers, senior officials and Legislators	
2. ผู้ประกอบวิชาชีพด้านต่างๆ	46.9	39.6	21.2	8.8	1.1	0.7	2. Professionals	
3. เจ้าหน้าที่เทคนิคและผู้ประกอบวิชาชีพ ที่เกี่ยวข้องกับด้านต่างๆ	3.2	167.7	57.7	8.2	0.4	-	3. Technicians and associate professionals	
4. เสมียน	1.0	53.0	83.8	14.7	6.7	-	4. Clerks	
5. พนักงานบริการและผู้จำหน่ายสินค้า	0.7	52.3	75.5	3.7	5.6	0.1	5. Service workers and sell goods	
6. ผู้ปฏิบัติงานที่มีฝีมือในด้านการเกษตร ป่าไม้ และประมง	30.6	79.3	276.6	457.6	213.8	-	6. Skilled agricultural forest and fishery workers	
7. ช่างฝีมือ และผู้ปฏิบัติงานที่เกี่ยวข้อง	95.5	10.1	380.1	972.3	631.4	-	7. Craft and associate professionals	
8. ผู้ควบคุมเครื่องจักรโรงงานและเครื่องจักร และผู้ปฏิบัติงานด้านการประกอบ	36.4	16.4	295.4	145.3	54.2	0.4	8. Plant and machine controls and assemblers	
9. ผู้ประกอบอาชีพทางพื้นฐาน	3.0	21.7	121.2	59.7	3.0	-	9. Elementary occupations	
10. คนงานซึ่งมิได้จำแนกไว้ในหมวดอื่น	5.5	34.9	381.3	71.4	41.4	0.7	10. Workers not classifiable by occupation	
	-	-	-	-	-	-		

ตารางที่ 6 จำนวนผู้มีงานทำ จำแนกตามสถานภาพทำงาน อาชีพ และเพศ ภาคใต้
TABLE 6 EMPLOYED PERSONS BY WORK STATUS, OCCUPATION AND SEX, SOUTHERN REGION

ไตรมาสที่ 3/2557 : Quarter 3/2014

หน่วยเป็นพัน : In Thousands

อาชีพ	สถานภาพการทำงาน Work Status							Occupation
	รวม	นายจ้าง	ลูกจ้างรัฐบาล	ลูกจ้างเอกชน	ทำงานส่วนตัว	ช่วยธุรกิจครอบครัว	การรวมกลุ่ม	
	Total	Employer	Government Employee	Private Employee	Own Account Worker	Unpaid Family Worker	Members of Producers' Cooperatives	
ชาย	2,825.8	165.9	253.7	994.1	1,062.6	348.0	1.5	MALE
1. ผู้จัดการ ข้าราชการระดับอาวุโส และผู้บริหารระดับสูง	84.7	36.9	31.4	11.4	3.8	0.5	0.7	1. managers, senior officials and Legislators
2. ผู้ประกอบวิชาชีพด้านต่างๆ	73.0	1.5	48.9	17.8	4.5	0.3	-	2. Professionals
3. เจ้าหน้าที่เทคนิคและผู้ประกอบวิชาชีพที่เกี่ยวข้องกับด้านต่างๆ	69.7	0.8	29.4	29.8	6.5	3.1	-	3. Technicians and associate professionals
4. เสมียน	37.8	0.3	17.8	17.3	2.0	0.4	-	4. Clerks
5. พนักงานบริการและผู้จำหน่ายสินค้า	411.4	16.4	62.9	99.8	147.7	84.5	-	5. Service workers and sell goods workers
6. ผู้ปฏิบัติงานที่มีฝีมือในด้านการเกษตร ป่าไม้ และประมง	1,241.5	68.6	7.7	235.7	712.3	217.2	-	6. Skilled agricultural forest and fishery workers
7. ช่างฝีมือ และผู้ปฏิบัติงานที่เกี่ยวข้อง	416.1	33.3	15.0	249.7	91.9	26.2	-	7. Craft and associate professionals
8. ผู้ควบคุมเครื่องจักรโรงงานและเครื่องจักร และผู้ปฏิบัติงานด้านการประกอบ	189.2	3.0	19.0	111.6	54.2	1.3	-	8. Plant and machine controllers and assemblers
9. ผู้ประกอบอาชีพทางพื้นฐาน	302.5	5.1	21.5	221.1	39.6	14.6	0.7	9. Elementary occupations
10. คนงานซึ่งมิได้จำแนกไว้ในหมวดอื่น	-	-	-	-	-	-	-	10. Workers not classifiable by occupation
หญิง	2,266.0	56.8	221.3	698.7	679.0	609.6	0.5	TOTAL
1. ผู้จัดการ ข้าราชการระดับอาวุโส และผู้บริหารระดับสูง	33.6	10.0	8.2	9.8	5.0	0.6	-	1. managers, senior officials and Legislators
2. ผู้ประกอบวิชาชีพด้านต่างๆ	164.2	1.7	118.9	39.9	3.7	0.1	-	2. Professionals
3. เจ้าหน้าที่เทคนิคและผู้ประกอบวิชาชีพที่เกี่ยวข้องกับด้านต่างๆ	89.5	0.1	23.6	54.0	8.2	3.6	-	3. Technicians and associate professionals
4. เสมียน	100.1	0.4	34.5	58.3	1.7	5.2	0.1	4. Clerks
5. พนักงานบริการและผู้จำหน่ายสินค้า	646.5	14.2	16.4	176.7	309.9	129.3	-	5. Service workers and sell goods workers
6. ผู้ปฏิบัติงานที่มีฝีมือในด้านการเกษตร ป่าไม้ และประมง	848.0	26.9	2.4	144.5	260.0	414.2	-	6. Skilled agricultural forest and fishery workers
7. ช่างฝีมือ และผู้ปฏิบัติงานที่เกี่ยวข้อง	132.0	3.1	1.4	45.8	53.4	28.1	0.4	7. Craft and associate professionals
8. ผู้ควบคุมเครื่องจักรโรงงานและเครื่องจักร และผู้ปฏิบัติงานด้านการประกอบ	19.3	-	2.7	9.6	5.4	1.6	-	8. Plant and machine controllers and assemblers
9. ผู้ประกอบอาชีพทางพื้นฐาน	232.7	0.5	13.4	160.2	31.8	26.9	-	9. Elementary occupations
10. คนงานซึ่งมิได้จำแนกไว้ในหมวดอื่น	-	-	-	-	-	-	-	10. Workers not classifiable by occupation

ตารางที่ 6 จำนวนผู้มีงานทำ จำแนกตามสถานภาพทำงาน อาชีพ เพศ และเขตการปกครอง ภาคใต้ (ต่อ)
TABLE 6 EMPLOYED PERSONS BY WORK STATUS, OCCUPATION, SEX AND AREA, SOUTHERN REGION (Contd.)

หน่วยเป็นพัน : In Thousands

อาชีพ	ในเขตเทศบาล MUNICIPAL AREA						TOTAL	OCCUPATION
	รวม	นายจ้าง	ลูกจ้างรัฐบาล	ลูกจ้างเอกชน	สถานภาพการทำงาน	Work Status		
	Total	Employer	Government Employee	Private Employee	Own Account Worker	Unpaid Family Worker	Members of Producers' Cooperatives	
ยอดรวม	1,664.6	89.0	212.4	629.4	492.5	241.2	0.3	TOTAL
ชาย	899.7	63.8	114.6	351.4	275.9	94.0	-	MALE
1. ผู้จัดการ ข้าราชการระดับอาวุโส และผู้บัญชาปฏิบัติกฎหมาย	37.2	18.2	9.8	7.8	1.3	0.2	-	1. managers, senior officials and Legislators
2. ผู้ประกอบวิชาชีพด้านต่างๆ	43.3	1.5	25.7	12.7	3.1	0.3	-	2. Professionals
3. เจ้าหน้าที่เทคนิคและผู้ประกอบวิชาชีพที่เกี่ยวข้องกับด้านต่างๆ	39.7	0.7	15.5	17.2	4.7	1.6	-	3. Technicians and associate professionals
4. เสมียน	20.9	0.0	11.4	8.4	1.1	-	-	4. Clerks
5. พนักงานบริการและผู้จำหน่ายสินค้า	221.1	8.4	27.8	54.0	86.6	44.4	-	5. Service workers and sell goods
6. ผู้ปฏิบัติงานที่มีฝีมือในด้านการเกษตร ป่าไม้ และประมง	173.5	18.1	1.2	29.3	98.1	26.8	-	6. Skilled agricultural forest and fishery workers
7. ช่างฝีมือ และผู้ปฏิบัติงานที่เกี่ยวข้อง	183.5	15.4	5.6	104.8	43.4	14.4	-	7. Craft and associate professionals
8. ผู้ควบคุมเครื่องจักรโรงงานและเครื่องจักร และผู้ปฏิบัติงานด้านการประกอบ	78.3	0.9	10.0	42.3	24.6	0.6	-	8. Plant and machine controlors and assemblers
9. ผู้ประกอบอาชีพงานพื้นฐาน	102.3	0.6	7.7	75.0	13.1	5.8	-	9. Elementary occupations
10. คนงานซึ่งมิได้จำแนกไว้ในหมวดอื่น	-	-	-	-	-	-	-	10. Workers not classifiable by occupation

ตารางที่ 6 จำนวนผู้มีงานทำ จำแนกตามสถานภาพทำงาน อาชีพ เพศ และเขตการปกครอง ภาคใต้ (ต่อ)
TABLE 6 EMPLOYED PERSONS BY WORK STATUS, OCCUPATION, SEX AND AREA, SOUTHERN REGION (Contd.)

ไตรมาสที่ 3/2557 : Quarter 3/2014

ในเขตเทศบาล MUNICIPAL AREA

หน่วยเป็นพัน : In Thousands

อาชีพ	สถานภาพการทำงาน Work Status						OCCUPATION	
	รวม	นายจ้าง	ลูกจ้างรัฐบาล	ลูกจ้างเอกชน	ทำงานส่วนตัว	ครอบครัว		
Total	Employer	Government Employee	Private Employee	Own Account Worker	Unpaid Family Worker	Members of Producers' Cooperatives		
หญิง	764.9	25.1	97.8	278.0	216.6	147.2	0.3	TOTAL
1. ผู้จัดการ ข้าราชการระดับอาวุโส	19.2	5.5	3.4	5.4	4.3	0.6	-	1. managers, senior officials and Legislators
และผู้บัญญัติกฎหมาย								
2. ผู้ประกอบวิชาชีพด้านต่าง ๆ	76.2	1.7	54.6	17.6	2.2	0.1	-	2. Professionals
3. เจ้าหน้าที่เทคนิคและผู้ประกอบวิชาชีพที่เกี่ยวข้องกับด้านต่าง ๆ	48.2	0.1	11.0	31.2	3.6	2.4	-	3. Technicians and associate professionals
4. เสมียน	51.5	0.0	17.0	30.0	0.9	3.4	0.1	4. Clerks
5. พนักงานบริการและผู้จำหน่ายสินค้า	319.8	10.3	3.6	103.5	133.8	68.6	-	5. Service workers and sell goods workers
6. ผู้ปฏิบัติงานที่มีฝีมือในด้านการเกษตร ป่าไม้ และประมง	99.8	4.9	0.1	12.4	34.6	47.9	-	6. Skilled agricultural forest and fishery workers
7. ช่างฝีมือ และผู้ปฏิบัติงานที่เกี่ยวข้อง	47.6	2.2	1.2	10.6	19.7	13.8	0.2	7. Craft and associate professionals
8. ผู้ควบคุมเครื่องจักรโรงงานและเครื่องจักรและผู้ปฏิบัติงานด้านการประกอบ	6.9	-	0.6	4.3	2.0	0.0	-	8. Plant and machine controllers and assemblers
9. ผู้ประกอบอาชีพงานพื้นฐาน	95.9	0.5	6.3	63.2	15.8	10.2	-	9. Elementary occupations
10. คนงานซึ่งมิได้จำแนกไว้ในหมวดอื่น	-	-	-	-	-	-	-	10. Workers not classifiable by occupation

ตารางที่ 6 จำนวนผู้มีงานทำ จำแนกตามสถานภาพทำงาน อาชีพ เพศ และเขตการปกครอง ภาคใต้ (ต่อ)
TABLE 6 EMPLOYED PERSONS BY WORK STATUS, OCCUPATION, SEX AND AREA, SOUTHERN REGION (Contd.)

ไตรมาสที่ 3/2557 : Quarter 3/2014

นอกเขตเทศบาล NON-MUNICIPAL AREA

หน่วยเป็นพัน : In Thousands

อาชีพ	สถานภาพการทำงาน Work Status							การรวมกลุ่ม Members of Producers' Cooperatives	OCCUPATION
	รวม	นายจ้าง Employer	ลูกจ้างรัฐบาล Government Employee	ลูกจ้างเอกชน Private Employee	ทำงานส่วนตัว Own Account Worker	ช่วยธุรกิจ ครอบครัว Unpaid Family Worker			
ยอดรวม	3,427.1	133.7	262.7	1,063.4	1,249.1	716.5	1.7	TOTAL	
ชาย	1,926.1	102.1	139.1	642.7	786.7	254.1	1.5	MALE	
1. ผู้จัดการ ข้าราชการระดับอาวุโส และผู้บัญชาผู้บัญชา	47.6	18.7	21.7	3.6	2.5	0.3	0.7	1. managers, senior officials and Legislators	
2. ผู้ประกอบการวิชาชีพด้านต่างๆ	29.7	-	23.2	5.2	1.4	-	-	2. Professionals	
3. เจ้าหน้าที่เทคนิคและผู้ประกอบวิชาชีพ ที่เกี่ยวข้องกับด้านต่างๆ	30.0	0.1	14.0	12.6	1.9	1.5	-	3. Technicians and associate professionals	
4. เสมียน	16.9	0.3	6.4	8.9	1.0	0.4	-	4. Clerks	
5. พนักงานบริการและผู้จำหน่ายสินค้า	190.3	8.0	35.1	45.8	61.1	40.2	-	5. Service workers and sell goods	
6. ผู้ปฏิบัติงานที่มีฝีมือในด้านการเกษตร ป่าไม้ และประมง	1,067.9	50.5	6.5	206.4	614.2	190.4	-	6. Skilled agricultural forest and fishery workers	
7. ช่างฝีมือ และผู้ปฏิบัติงานที่เกี่ยวข้อง	232.6	17.9	9.5	144.9	48.5	11.8	-	7. Craft and associate professionals	
8. ผู้ควบคุมเครื่องจักรโรงงานและเครื่องจักร และผู้ปฏิบัติงานด้านการประกอบ	110.9	2.1	9.1	69.3	29.6	0.8	-	8. Plant and machine controls and assemblers	
9. ผู้ประกอบอาชีพทางพื้นฐาน	200.2	4.4	13.8	146.1	26.5	8.7	0.7	9. Elementary occupations	
10. คนงานซึ่งมิได้จำแนกไว้ในหมวดอื่น	-	-	-	-	-	-	-	10. Workers not classifiable by occupation	

ตารางที่ 6 จำนวนผู้มีงานทำ จำแนกตามสถานภาพทำงาน อาชีพ เพศ และเขตการปกครอง ภาคใต้ (ต่อ)
TABLE 6 EMPLOYED PERSONS BY WORK STATUS, OCCUPATION, SEX AND AREA, SOUTHERN REGION (Contd.)

ไตรมาสที่ 3/2557 : Quarter 3/2014

นอกเขตเทศบาล NON-MUNICIPAL AREA

หน่วยเป็นพัน : In Thousands

อาชีพ	สถานภาพการทำงาน Work Status										รวม	การรวมกลุ่ม Members of Producers' Cooperatives	ช่วยธุรกิจ ครอบครัว Unpaid Family Worker	OCCUPATION	
	นายจ้าง Employer	ลูกจ้างรัฐบาล Government Employee	ลูกจ้างเอกชน Private Employee	ทำงานส่วนตัว Own Account Worker	รวม										
หญิง	31.7	123.6	420.7	462.4	462.4	462.4	0.3	TOTAL							
1. ผู้จัดการ ข้าราชการระดับอาวุโส และผู้ปฏิบัติกฎหมาย	4.5	4.7	4.4	0.8	0.8	-	-	1. managers, senior officials and Legislators							
2. ผู้ประกอบวิชาชีพด้านต่างๆ	-	64.2	22.3	1.5	1.5	-	-	2. Professionals							
3. เจ้าหน้าที่เทคนิคและผู้ประกอบวิชาชีพ ที่เกี่ยวข้องกับด้านต่างๆ	-	12.7	22.8	4.6	4.6	1.2	-	3. Technicians and associate professionals							
4. เสมียน	0.3	17.5	28.3	0.7	0.7	1.8	-	4. Clerks							
5. พนักงานบริการและผู้จำหน่ายสินค้า	4.0	12.8	73.2	176.2	176.2	60.7	-	5. Service workers and sell goods							
6. ผู้ปฏิบัติงานที่มีฝีมือด้านการเกษตร ป่าไม้ และประมง	22.0	2.3	132.1	225.5	225.5	366.3	-	6. Skilled agricultural forest and fishery workers							
7. ช่างฝีมือ และผู้ปฏิบัติงานที่เกี่ยวข้อง	0.8	0.2	35.2	33.7	33.7	14.2	0.3	7. Craft and associate professionals							
8. ผู้ควบคุมเครื่องจักรโรงงานและเครื่องจักร และผู้ปฏิบัติงานด้านการประกอบ	-	2.0	5.3	3.5	3.5	1.6	-	8. Plant and machine controllers and assemblers							
9. ผู้ประกอบอาชีพงานพื้นฐาน	-	7.1	97.0	16.0	16.0	16.7	-	9. Elementary occupations							
10. คนงานซึ่งมิได้จำแนกไว้ในหมวดอื่น	-	-	-	-	-	-	-	10. Workers not classifiable by occupation							

ตารางที่ 7 จำนวนผู้มีงานทำ จำแนกตามสถานภาพทำงาน อุตสาหกรรม ภาคใต้

TABLE 7 EMPLOYED PERSONS BY WORK STATUS, INDUSTRY, SOUTHERN REGION

ไตรมาสที่ 3/2557 : Quarter 3/2014

หน่วยเป็นพัน : In Thousands

อุตสาหกรรม	สถานภาพการทำงาน Work Status						INDUSTRY
	รวม	นายจ้าง Employer	ลูกจ้างรัฐบาล Government Employee	ลูกจ้างเอกชน Private Employee	ทำงานส่วนตัว Own Account Worker	ช่วยธุรกิจ ครอบครัว Unpaid Family Worker	
ยอรวม	5,091.8	222.7	475.0	1,692.8	1,741.6	957.7	2.0
1. เกษตรกรรม การป่าไม้ และการประมง	2,204.9	101.5	5.2	475.7	977.3	645.3	-
2. การทำเหมืองแร่ และเหมืองหิน	13.7	-	-	12.8	1.0	-	-
3. การผลิต	414.6	15.2	0.0	264.1	96.7	38.2	0.4
4. ไฟฟ้า ก๊าซ ไอน้ำและระบบปรับอากาศ	14.2	-	11.8	2.4	-	-	-
5. การจัดหา น้ำ การจัดการและการบำบัดน้ำเสีย ของเสีย และสิ่งปฏิกูล	2.8	0.2	2.2	0.4	0.1	-	-
6. การก่อสร้าง	298.7	44.4	0.5	209.2	27.3	15.8	1.5
7. การขายส่ง และการขายปลีก การซ่อมยานยนต์	830.1	32.2	0.1	298.4	334.2	165.3	-
8. การขนส่ง และสถานที่เก็บสินค้า	95.0	1.4	12.1	30.1	50.9	0.4	-
9. ที่พักแรมและบริการด้านอาหาร	450.2	16.9	0.2	192.1	162.3	78.7	-
10. ข้อมูลข่าวสารและการสื่อสาร	9.9	0.1	1.3	4.6	3.1	0.7	-
11. กิจกรรมทางการเงินและการประกันภัย	38.3	0.3	7.8	27.8	2.3	-	0.1
12. กิจกรรมอสังหาริมทรัพย์	9.4	-	-	5.8	3.6	-	-
13. กิจกรรมทางวิชาชีพ วิทยาศาสตร์ และเทคนิค	20.5	2.5	5.1	5.7	4.6	2.8	-
14. กิจกรรมการบริหารและการสนับสนุน	46.9	2.9	0.9	33.8	5.1	4.4	-
15. การบริหารราชการ การป้องกันประเทศ การประกันสังคม	220.9	-	220.9	-	-	-	-
16. การศึกษา	165.4	0.3	122.1	40.9	2.0	0.1	-
17. กิจกรรมด้านสุขภาพและงานสังคมสงเคราะห์	108.0	1.4	77.9	20.6	7.5	0.7	-
18. ศิลปะ ความบันเทิง และนันทนาการ	22.1	0.1	6.2	10.1	4.7	1.1	-
19. กิจกรรมบริการด้านอื่น ๆ	107.8	3.4	0.9	40.1	59.0	4.4	-
20. กิจกรรมการจ้างงานในครัวเรือนส่วนบุคคล การผลิตสินค้าและบริการที่ขึ้นเองเพื่อใช้ในครัวเรือน	18.4	-	-	18.4	-	-	-
21. กิจกรรมขององค์การระหว่างประเทศ	-	-	-	-	-	-	-
22. ไม่ทราบ	-	-	-	-	-	-	-

ตารางที่ 7 จำนวนผู้มีงานทำ จำแนกตามสถานภาพทำงาน อุตสาหกรรม และเพศ ภาคใต้
TABLE 7 EMPLOYED PERSONS BY WORK STATUS, INDUSTRY AND SEX, SOUTHERN REGION

อุตสาหกรรม Industry	สถานภาพทำงาน Work Status						รวม Total	INDUSTRY
	นายจ้าง Employer	ลูกจ้างรัฐบาล Government Employee	ลูกจ้างเอกชน Private Employee	ทำงานส่วนตัว Own Account Worker	จ้างธุรกิจครอบครัว Unpaid Family Worker	การรวมกลุ่ม Members of Producers' Cooperatives		
	165.9	253.7	994.1	1,062.6	348.0	1.5		
ชาย							MALE	
1 เกษตรกรรม การป่าไม้ และการประมง	73.3	2.4	297.5	715.8	223.7	-	1. Agriculture, forestry and fishing	
2. การทำเหมืองแร่ และเหมืองหิน	-	-	11.8	1.0	-	-	2. Mining and quarrying	
3. การผลิต	12.6	0.0	138.4	43.7	13.8	-	3. Manufacturing	
4. ไฟฟ้า ก๊าซ ไอน้ำ และระบบปรับอากาศ	-	10.7	2.1	-	-	-	4. Electricity, gas, steam and air conditioning supply	
5. การจัดหา การจัดการและการบำบัดน้ำเสีย ของเสีย และสิ่งปฏิกูล	0.2	1.5	0.4	0.1	-	-	5. Water supply; sewerage, waste management and remediation activities	
6. การก่อสร้าง	44.0	0.5	192.5	27.0	10.0	1.5	6. Construction	
7. การขายส่ง และการขายปลีก การซ่อมยานยนต์	24.5	0.1	167.0	151.2	64.2	-	7. Wholesale and retail trade; repair of motor vehicles and motorcycles	
8. การขนส่ง และสถานที่เก็บสินค้า	1.4	11.1	21.6	48.7	0.1	-	8. Transportation and storage	
9. ที่พักแรมและบริการด้านอาหาร	4.6	-	78.6	41.9	31.7	-	9. Accommodation and food service activities	
10. ข้อมูลข่าวสารและการสื่อสาร	0.1	1.1	3.9	1.6	0.5	-	10. Information and communication	
11. กิจกรรมทางการเงินและการประกันภัย	0.3	3.2	6.8	0.6	-	-	11. Financial and insurance activities	
12. กิจกรรมอสังหาริมทรัพย์	-	-	1.5	1.3	-	-	12. Real estate activities	
13. กิจกรรมทางวิชาชีพ วิทยาศาสตร์ และเทคนิค	2.4	4.0	1.0	3.8	1.6	-	13. Professional, scientific and technical activities	
14. กิจกรรมการบริหารและการบริการสนับสนุน	1.7	0.5	21.4	3.9	1.2	-	14. Administrative and support service activities	
15. การบริหารราชการ การป้องกันประเทศ การประชาสัมพันธ์	-	154.3	-	-	-	-	15. Public administration and defence; compulsory social security	
16. การศึกษา	0.0	41.5	11.4	0.5	0.1	-	16. Education	
17. กิจกรรมด้านสุขภาพและงานสังคมสงเคราะห์	0.2	18.3	3.8	0.4	0.2	-	17. Human health and social work activities	
18. ศิลปะ ความบันเทิง และนันทนาการ	0.1	4.1	4.6	2.9	0.3	-	18. Arts, entertainment and recreation	
19. กิจกรรมบริการด้านอื่น ๆ	0.6	0.4	25.3	18.2	0.7	-	19. Other service activities	
20. กิจกรรมการจ้างงานในครัวเรือนส่วนบุคคล การผลิตสินค้าและบริการที่จำหน่ายปลีกในครัวเรือน	-	-	4.5	-	-	-	20. Activities of households as employers; undifferentiated goods and services-producing activities of households for own use	
21. กิจกรรมขององค์การระหว่างประเทศ	-	-	-	-	-	-	21. Activities of extraterritorial organizations and bodies	
22. ไม่ทราบ	-	-	-	-	-	-	22. Unknown	
หญิง							FEMALE	
1 เกษตรกรรม การป่าไม้ และการประมง	28.2	2.8	178.2	261.5	421.6	-	1. Agriculture, forestry and fishing	
2. การทำเหมืองแร่ และเหมืองหิน	-	-	1.0	-	-	-	2. Mining and quarrying	
3. การผลิต	2.6	-	125.7	52.9	24.4	0.4	3. Manufacturing	
4. ไฟฟ้า ก๊าซ ไอน้ำ และระบบปรับอากาศ	-	1.2	0.3	-	-	-	4. Electricity, gas, steam and air conditioning supply	
5. การจัดหา การจัดการและการบำบัดน้ำเสีย ของเสีย และสิ่งปฏิกูล	0.7	0.7	-	-	-	-	5. Water supply; sewerage, waste management and remediation activities	
6. การก่อสร้าง	0.4	-	16.7	0.4	5.8	-	6. Construction	
7. การขายส่ง และการขายปลีก การซ่อมยานยนต์	7.7	-	131.4	183.0	101.1	-	7. Wholesale and retail trade; repair of motor vehicles and motorcycles	
8. การขนส่ง และสถานที่เก็บสินค้า	0.1	1.0	8.5	2.2	0.3	-	8. Transportation and storage	
9. ที่พักแรมและบริการด้านอาหาร	12.4	0.2	113.6	120.4	47.0	-	9. Accommodation and food service activities	
10. ข้อมูลข่าวสารและการสื่อสาร	-	0.2	0.8	1.6	0.2	-	10. Information and communication	
11. กิจกรรมทางการเงินและการประกันภัย	-	4.5	21.0	1.7	-	0.1	11. Financial and insurance activities	
12. กิจกรรมอสังหาริมทรัพย์	-	-	4.3	2.3	-	-	12. Real estate activities	
13. กิจกรรมทางวิชาชีพ วิทยาศาสตร์ และเทคนิค	0.1	1.0	4.7	0.7	1.2	-	13. Professional, scientific and technical activities	
14. กิจกรรมการบริหารและการบริการสนับสนุน	1.2	0.4	12.3	1.2	3.1	-	14. Administrative and support service activities	
15. การบริหารราชการ การป้องกันประเทศ การประชาสัมพันธ์	-	66.6	-	-	-	-	15. Public administration and defence; compulsory social security	
16. การศึกษา	0.3	80.6	29.4	1.6	0.1	-	16. Education	
17. กิจกรรมด้านสุขภาพและงานสังคมสงเคราะห์	1.2	59.6	16.8	7.0	0.5	-	17. Human health and social work activities	
18. ศิลปะ ความบันเทิง และนันทนาการ	-	2.2	5.5	1.8	0.7	-	18. Arts, entertainment and recreation	
19. กิจกรรมบริการด้านอื่น ๆ	2.8	0.5	14.8	40.8	3.7	-	19. Other service activities	
20. กิจกรรมการจ้างงานในครัวเรือนส่วนบุคคล การผลิตสินค้าและบริการที่จำหน่ายปลีกในครัวเรือน	-	-	13.9	-	-	-	20. Activities of households as employers; undifferentiated goods and services-producing activities of households for own use	
21. กิจกรรมขององค์การระหว่างประเทศ	-	-	-	-	-	-	21. Activities of extraterritorial organizations and bodies	
22. ไม่ทราบ	-	-	-	-	-	-	22. Unknown	

หน่วยนับพัน : in Thousands

ไตรมาสที่ 3/2557 : Quarter 3/2014

ตารางที่ 7 จำนวนผู้มีงานทำ จำแนกตามสถานภาพทำงาน อุตสาหกรรม เพศ และเขตการปกครอง ภาคใต้ (ต่อ)
TABLE 7 EMPLOYED PERSONS BY WORK STATUS, INDUSTRY, SEX AND AREA, SOUTHERN REGION (Contd.)

อุตสาหกรรม	ในเขตเทศบาล MUNICIPAL AREA										INDUSTRY		
	สถานภาพการทำงาน Work Status												
	รวม	นายจ้าง	ลูกจ้างรัฐบาล	ลูกจ้างเอกชน	ทำงานส่วนตัว	ช่วยธุรกิจครอบครัว	การรวมกลุ่ม	นายจ้าง	ลูกจ้างรัฐบาล	ลูกจ้างเอกชน		ทำงานส่วนตัว	ช่วยธุรกิจครอบครัว
Total	Employer	Government Employee	Private Employee	Own Account Worker	Unpaid Family Worker	Producers' Cooperatives	Employer	Government Employee	Private Employee	Own Account Worker	Unpaid Family Worker	Producers' Cooperatives	
ยอดรวม	1,664.6	89.0	212.4	629.4	492.5	241.2	0.3						TOTAL
ชาย	899.7	63.8	114.6	351.4	275.9	94.0	-						MALE
1 เกษตรกรรม การป่าไม้ และการประมง	187.4	19.2	0.1	42.7	97.8	27.7	-						1. Agriculture, forestry and fishing
2. การทำเหมืองแร่ และเหมืองหิน	6.5	-	-	6.5	-	-	-						2. Mining and quarrying
3. การผลิต	89.6	7.2	0.0	54.1	21.3	6.9	-						3. Manufacturing
4. ไฟฟ้า ก๊าซ ไอน้ำและระบบปรับอากาศ	5.5	-	4.6	1.0	-	-	-						4. Electricity, gas, steam and air conditioning supply
5. การจัดหาน้ำ การจัดการและการบำบัดน้ำเสีย ของเสีย และสิ่งปฏิกูล	0.7	-	0.4	0.2	0.1	-	-						5. Water supply; sewerage, waste management and remediation activities
6. การก่อสร้าง	100.0	16.0	0.5	68.7	10.6	4.1	-						6. Construction
7. การขนส่ง และการขายปลีก การซ่อมยานยนต์	199.9	13.0	0.1	78.9	75.7	32.1	-						7. Wholesale and retail trade; repair of motor vehicles and motorcycles
8. การขนส่ง และสถานเก็บสินค้า	44.1	0.6	7.7	12.9	22.8	0.1	-						8. Transportation and storage
9. ที่พักแรมและบริการด้านอาหาร	104.0	4.4	-	48.7	29.9	21.1	-						9. Accommodation and food service activities
10. ข้อมูลข่าวสารและการสื่อสาร	5.7	-	0.9	3.9	0.8	0.2	-						10. Information and communication
11. กิจกรรมทางการเงินและการประกันภัย	7.5	0.3	2.4	4.4	0.5	-	-						11. Financial and insurance activities
12. กิจกรรมอสังหาริมทรัพย์	1.7	-	-	0.8	0.9	-	-						12. Real estate activities
13. กิจกรรมทางวิชาชีพ วิทยาศาสตร์ และเทคนิค	6.9	1.9	0.6	1.0	2.7	0.8	-						13. Professional, scientific and technical activities
14. กิจกรรมการบริษัทรถและการสนับสนุน	14.1	0.4	0.1	11.7	2.0	-	-						14. Administrative and support service activities
15. การบริหารราชการ การป้องกันประเทศ การประกันสังคม	68.2	-	68.2	-	-	-	-						15. Public administration and defence; compulsory social security
16. การศึกษา	23.7	0.0	21.2	2.4	0.0	0.1	-						16. Education
17. กิจกรรมด้านสุขภาพและงานสังคมสงเคราะห์	10.4	0.2	7.2	2.6	0.3	0.2	-						17. Human health and social work activities
18. ศิลปะ ความบันเทิง และนันทนาการ	5.1	0.1	0.8	2.2	1.9	0.1	-						18. Arts, entertainment and recreation
19. กิจกรรมบริการด้านอื่น ๆ	18.4	0.6	-	8.4	8.7	0.7	-						19. Other service activities
20. กิจกรรมการจ้างงานในครัวเรือนส่วนบุคคล การผลิตสินค้าและบริการที่ขึ้นเองเพื่อใช้ในครัวเรือน	0.4	-	-	0.4	-	-	-						20. Activities of households as employers; undifferentiated goods and services-producing activities of households for own use
21. กิจกรรมขององค์การระหว่างประเทศ	-	-	-	-	-	-	-						21. Activities of extraterritorial organizations and bodies
22. ไม่ทราบ	-	-	-	-	-	-	-						22. Unknown

ตารางที่ 7 จำนวนผู้มีงานทำ จำแนกตามสถานภาพทำงาน อุตสาหกรรม เพศ และเขตการปกครอง ภาคใต้ (ต่อ)
TABLE 7 EMPLOYED PERSONS BY WORK STATUS, INDUSTRY, SEX AND AREA, SOUTHERN REGION (Contd.)

อุตสาหกรรม	ในเขตเทศบาล MUNICIPAL AREA										INDUSTRY		
	สถานภาพการทำงาน Work Status												
	รวม	นายจ้าง	ลูกจ้างรัฐบาล	ลูกจ้างเอกชน	ทำงานส่วนตัว	ช่วยธุรกิจครอบครัว	การรวมกลุ่ม	นายจ้าง	ลูกจ้างรัฐบาล	ลูกจ้างเอกชน		ทำงานส่วนตัว	ช่วยธุรกิจครอบครัว
Total	Employer	Government Employee	Private Employee	Own Account Worker	Unpaid Family Worker	Producers' Cooperatives	Employer	Government Employee	Private Employee	Own Account Worker	Unpaid Family Worker	Producers' Cooperatives	
หญิง	764.9	25.1	97.8	278.0	216.6	147.2	0.3						FEMALE
1. เกษตรกรรม การป่าไม้ และการประมง	104.8	4.9	0.2	16.8	34.4	48.6	-						1. Agriculture, forestry and fishing
2. การทำเหมืองแร่ และเหมืองหิน	0.7	-	-	0.7	-	-	-						2. Mining and quarrying
3. การผลิต	74.7	2.0	-	41.8	17.7	13.0	0.2						3. Manufacturing
4. ไฟฟ้า ก๊าซ ไอน้ำและระบบปรับอากาศ	0.5	-	0.3	0.1	-	-	-						4. Electricity, gas, steam and air conditioning supply
5. การจัดหาน้ำ การจัดการและการบำบัดน้ำเสีย ของเสีย และสิ่งปฏิกูล	0.7	-	0.7	-	-	-	-						5. Water supply; sewerage, waste management and remediation activities
6. การก่อสร้าง	9.9	0.2	-	8.0	0.4	1.3	-						6. Construction
7. การขนส่ง และการขายปลีก การซ่อมยานยนต์	184.3	5.3	-	64.4	70.4	44.2	-						7. Wholesale and retail trade; repair of motor vehicles and motorcycles
8. การขนส่ง และสถานที่เก็บสินค้า	6.1	0.1	0.8	4.3	1.0	0.0	-						8. Transportation and storage
9. ที่พักแรมและบริการด้านอาหาร	175.0	8.5	-	77.2	57.0	32.4	-						9. Accommodation and food service activities
10. ข้อมูลข่าวสารและการสื่อสาร	2.2	-	0.2	0.8	1.0	0.2	-						10. Information and communication
11. กิจกรรมทางการเงินและการประกันภัย	13.7	-	2.3	10.6	0.6	-	0.1						11. Financial and insurance activities
12. กิจกรรมอสังหาริมทรัพย์	4.3	-	-	2.1	2.3	-	-						12. Real estate activities
13. กิจกรรมทางวิชาชีพ วิทยาศาสตร์ และเทคนิค	4.3	0.1	0.7	2.7	0.4	0.4	-						13. Professional, scientific and technical activities
14. กิจกรรมการบริหารและการสนับสนุน	12.5	0.5	0.1	8.9	0.5	2.5	-						14. Administrative and support service activities
15. การบริหารราชการ การป้องกันประเทศ การประกันสังคม	31.2	-	31.2	-	-	-	-						15. Public administration and defence; compulsory social security
16. การศึกษา	48.2	0.3	37.2	9.8	0.8	0.1	-						16. Education
17. กิจกรรมด้านสุขภาพและงานสังคมสงเคราะห์	38.5	1.2	23.3	10.5	3.0	0.5	-						17. Human health and social work activities
18. ศิลปะ ความบันเทิง และนันทนาการ	5.3	-	0.3	3.1	1.4	0.5	-						18. Arts, entertainment and recreation
19. กิจกรรมบริการด้านอื่น ๆ	40.2	2.1	0.5	8.2	25.9	3.6	-						19. Other service activities
20. กิจกรรมการจ้างงานในครัวเรือนส่วนบุคคล การผลิตสินค้าและบริการที่ดำเนินการเพื่อใช้ในครัวเรือน	8.0	-	-	8.0	-	-	-						20. Activities of households as employers; undifferentiated goods and services-producing activities of households for own use
21. กิจกรรมขององค์การระหว่างประเทศ	-	-	-	-	-	-	-						21. Activities of extraterritorial organizations and bodies
22. ไม่ทราบ	-	-	-	-	-	-	-						22. Unknown

ตารางที่ 7 จำนวนผู้มีงานทำ จำแนกตามสถานภาพทำงาน อุตสาหกรรม เพศ และเขตการปกครอง ภาคใต้ (ต่อ)
TABLE 7 EMPLOYED PERSONS BY WORK STATUS, INDUSTRY, SEX AND AREA, SOUTHERN REGION (Contd.)

อุตสาหกรรม	นอกเขตเทศบาล NON-MUNICIPAL AREA										INDUSTRY
	สถานภาพการทำงาน Work Status										
	รวม	นายจ้าง	ลูกจ้างรัฐบาล	ลูกจ้างเอกชน	ทำงานส่วนตัว	ช่วยธุรกิจครอบครัว	การรวมกลุ่ม	Unpaid Family Worker	Members of Producers' Cooperatives	MALE	
	Total	Employer	Government Employee	Private Employee	Own Account Worker	Unpaid Family Worker	Producers' Cooperatives	Cooperatives			
ยอดรวม	3,427.1	133.7	262.7	1,063.4	1,249.1	716.5	1.7		TOTAL		
ชาย	1,926.1	102.1	139.1	642.7	786.7	254.1	1.5		MALE		
1 เกษตรกรรม การป่าไม้ และการประมง	1,125.4	54.1	2.4	254.9	618.1	195.9	-		1. Agriculture, forestry and fishing		
2.การทำเหมืองแร่ และเหมืองหิน	6.2	-	-	5.3	1.0	-	-		2. Mining and quarrying		
3. การผลิต	118.9	5.4	-	84.2	22.4	6.9	-		3. Manufacturing		
4. ไฟฟ้า ก๊าซ ไอน้ำและระบบปรับอากาศ	7.3	-	6.1	1.2	-	-	-		4. Electricity, gas, steam and air conditioning supply		
5. การจัดหา น้ำ การจัดการและบำบัดน้ำเสีย ของเสีย และสิ่งปฏิกูล	1.4	0.2	1.1	0.2	-	-	-		5. Water supply, sewerage, waste management and remediation activities		
6. การก่อสร้าง	175.5	28.0	-	123.8	16.3	6.0	1.5		6. Construction		
7. การขายส่ง และการขายปลีก การซ่อมยานยนต์	207.1	11.5	-	88.1	75.5	32.0	-		7. Wholesale and retail trade; repair of motor vehicles and motorcycles		
8. การขนส่ง และสถานที่เก็บสินค้า	38.9	0.8	3.4	8.8	26.0	-	-		8. Transportation and storage		
9. ที่พักแรมและบริการด้านอาหาร	52.7	0.2	-	29.8	12.0	10.6	-		9. Accommodation and food service activities		
10. ข้อมูลข่าวสารและการสื่อสาร	1.5	0.1	0.3	-	0.8	0.3	-		10. Information and communication		
11.กิจกรรมทางการเงินและการประกันภัย	3.4	-	0.9	2.4	0.1	-	-		11. Financial and insurance activities		
12. กิจกรรมอสังหาริมทรัพย์	1.1	-	-	0.7	0.4	-	-		12. Real estate activities		
13. กิจกรรมทางวิชาชีพ วิทยาศาสตร์ และเทคนิค	5.9	0.5	3.4	-	1.2	0.8	-		13. Professional, scientific and technical activities		
14. กิจกรรมการบริหารและการบริการสนับสนุน	14.7	1.4	0.4	9.8	1.9	1.2	-		14. Administrative and support service activities		
15. การบริหารราชการ การป้องกันประเทศ การประกันสังคม	86.2	-	86.2	-	-	-	-		15. Public administration and defence; compulsory social security		
16. การศึกษา	29.8	-	20.3	9.1	0.4	-	-		16. Education		
17. กิจกรรมด้านสุขภาพและงานสังคมสงเคราะห์	12.5	-	11.1	1.2	0.2	-	-		17. Human health and social work activities		
18. ศิลปะ ความบันเทิง และนันทนาการ	6.9	-	3.3	2.4	1.0	0.2	-		18. Arts, entertainment and recreation		
19. กิจกรรมบริการด้านอื่น ๆ	26.9	-	0.4	16.9	9.6	-	-		19. Other service activities		
20. กิจกรรมการจ้างงานในครัวเรือนส่วนบุคคล การผลิตสินค้าและบริการที่สร้างขึ้นเองเพื่อใช้ในครัวเรือน	4.1	-	-	4.1	-	-	-		20. Activities of households as employers; undifferentiated goods and services-producing activities of households for own use		
21. กิจกรรมขององค์กรระหว่างประเทศ	-	-	-	-	-	-	-		21. Activities of extraterritorial organizations and bodies		
22. ไม่ทราบ	-	-	-	-	-	-	-		22. Unknown		

ตารางที่ 7 จำนวนผู้มีงานทำ จำแนกตามสถานภาพทำงาน อุตสาหกรรม เพศ และเขตการปกครอง ภาคใต้ (ต่อ)
TABLE 7 EMPLOYED PERSONS BY WORK STATUS, INDUSTRY, SEX AND AREA, SOUTHERN REGION (Contd.)

อุตสาหกรรม	นอกเขตเทศบาล NON-MUNICIPAL AREA										รวม	INDUSTRY
	สถานภาพการทำงาน Work Status					Work Status						
	นายจ้าง Employer	ลูกจ้างรัฐบาล Government Employee	ลูกจ้างเอกชน Private Employee	ทำงานส่วนตัว Own Account Worker	ช่วยเหลือ ครอบครัว Unpaid Family Worker	การรวมกลุ่ม Members of Producers' Cooperatives	นายจ้าง Employer	ลูกจ้างรัฐบาล Government Employee	ลูกจ้างเอกชน Private Employee	ทำงานส่วนตัว Own Account Worker		
	1,501.0	123.6	420.7	462.4	462.4	0.3						FEMALE
หญิง												
1. เกษตรกรรม การป่าไม้ และการประมง	787.4	2.6	161.4	227.1	373.0	-						1. Agriculture, forestry and fishing
2. การทำเหมืองแร่ และเหมืองหิน	0.3	-	0.3	-	-	-						2. Mining and quarrying
3. การผลิต	131.4	-	83.9	35.3	11.4	0.3						3. Manufacturing
4. ไฟฟ้า ก๊าซ ไอน้ำและระบบปรับอากาศ	1.0	0.8	0.1	-	-	-						4. Electricity, gas, steam and air conditioning supply
5. การจัดหา น้ำ การจัดการและการบำบัดน้ำเสีย ของเสีย และสิ่งปฏิกูล	-	-	-	-	-	-						5. Water supply; sewerage, waste management and remediation activities
6. การก่อสร้าง	13.3	-	8.7	-	4.5	-						6. Construction
7. การขายส่ง และการขายปลีก การซ่อมยานยนต์	238.8	-	67.0	112.6	56.9	-						7. Wholesale and retail trade; repair of motor vehicles and motorcycles
8. การขนส่ง และสถานที่เก็บสินค้า	6.0	0.3	4.2	1.2	0.3	-						8. Transportation and storage
9. ที่พักแรมและบริการด้านอาหาร	118.5	0.2	36.4	63.5	14.6	-						9. Accommodation and food service activities
10. ข้อมูลข่าวสารและการสื่อสาร	0.6	-	-	0.6	-	-						10. Information and communication
11. กิจกรรมทางการเงินและการประกันภัย	13.7	2.2	10.4	1.0	-	-						11. Financial and insurance activities
12. กิจกรรมอสังหาริมทรัพย์	2.2	-	2.2	-	-	-						12. Real estate activities
13. กิจกรรมทางวิชาชีพ วิทยาศาสตร์ และเทคนิค	3.5	0.4	2.0	0.3	0.8	-						13. Professional, scientific and technical activities
14. กิจกรรมการบริหารและการบริการสนับสนุน	5.7	0.2	3.4	0.7	0.7	-						14. Administrative and support service activities
15. การบริหารราชการ การป้องกันประเทศ การประกันสังคม	35.5	35.5	-	-	-	-						15. Public administration and defence; compulsory social security
16. การศึกษา	63.7	43.3	19.6	0.8	-	-						16. Education
17. กิจกรรมด้านสุขภาพและงานสังคมสงเคราะห์	46.6	36.3	6.4	4.0	-	-						17. Human health and social work activities
18. ศิลปะ ความบันเทิง และนันทนาการ	4.8	1.9	2.3	0.4	0.2	-						18. Arts, entertainment and recreation
19. กิจกรรมบริการด้านอื่น ๆ	22.3	-	6.6	14.9	0.1	-						19. Other service activities
20. กิจกรรมการจ้างงานในครัวเรือนส่วนบุคคล การผลิตสินค้าและบริการที่ขึ้นเองเพื่อใช้ในครัวเรือน	5.9	-	5.9	-	-	-						20. Activities of households as employers; undifferentiated goods and services-producing activities of households for own use
21. กิจกรรมขององค์กรระหว่างประเทศ	-	-	-	-	-	-						21. Activities of extraterritorial organizations and bodies
22. ไม่ทราบ	-	-	-	-	-	-						22. Unknown

ตารางที่ 8 จำนวนผู้จ้างทำ จำแนกตามอาชีพ และอุตสาหกรรม ภาคใต้
TABLE 8 EMPLOYED PERSONS BY OCCUPATION AND INDUSTRY , SOUTHERN REGION

ไตรมาสที่ 3/2557 : Quarter 3/2014

หน่วยเป็นพัน : In Thousands

อาชีพ	อุตสาหกรรม Industry										TOTAL	OCCUPATION	
	รวม	เกษตรกรรม และการประมง Agriculture	การทำเหมืองแร่ และเหมืองหิน Mining	การผลิต ไฟฟ้า ก๊าซ ไอน้ำระบบรับ อากาศ Electricity	จัดหาน้ำ บำบัด น้ำเสียและประปา Water supply sewerages, waste	การก่อสร้าง Construction	การขายส่ง การขายปลีก การซ่อมยานยนต์ whole sale/retail	การขนส่ง และ สถานที่เก็บสินค้า Transportation and storage	ที่พักแรมและ บริการด้านอาหาร Accommodation and food service	ข้อมูลข่าวสาร และการสื่อสาร Information communication			การเงินและ การประกันภัย Financial intermediation
ยอดรวม	5,091.8	2,204.9	13.7	414.6	14.2	2.8	298.7	830.1	95.0	450.2	9.9	38.3	
1. ผู้จัดการ ข้าราชการระดับอาวุโส และผู้ปฏิบัติการกฎหมาย	118.3	7.3	-	7.3	0.9	-	26.6	15.6	2.3	13.5	0.8	3.6	1. managers, senior officials and Legislators
2. ผู้ประกอบวิชาชีพด้านต่างๆ	237.2	0.6	0.2	6.1	1.1	-	2.7	5.2	0.1	3.7	0.9	1.3	2. Professionals
3. เจ้าหน้าที่เทคนิคและผู้ประกอบวิชาชีพ ที่เกี่ยวข้องกับด้านต่างๆ	159.2	3.3	2.2	18.9	2.9	0.4	7.0	20.5	3.5	11.3	5.0	15.2	3. Technicians and associate professionals
4. เสรียน	138.0	1.2	0.9	16.3	1.9	0.7	1.5	19.1	8.6	13.0	0.9	14.4	4. Clerks
5. พนักงานบริการและผู้จำหน่ายสินค้า	1,057.9	1.0	0.8	12.7	-	0.1	-	516.1	6.4	352.3	0.6	2.0	5. Service workers and sell goods
6. ผู้ปฏิบัติงานที่มีฝีมือในด้านการเกษตร ป่าไม้ และประมง	2,089.4	2,070.0	-	5.1	-	-	-	3.1	-	2.3	-	-	6. Skilled agricultural forest and fishery workers
7. ช่างฝีมือ และผู้ปฏิบัติงานที่เกี่ยวข้อง	548.1	4.9	3.7	229.7	6.1	0.1	180.0	80.0	2.9	14.8	1.5	-	7. Craft and associate professionals
8. ผู้ควบคุมเครื่องจักรโรงงานและเครื่องจักร และผู้ปฏิบัติงานด้านการประกอบ	208.5	5.5	4.4	47.4	0.7	1.1	19.0	26.8	66.8	4.8	0.2	1.0	8. Plant and machine controlors and assemblers
9. ผู้ประกอบอาชีพงานพื้นฐาน	535.2	111.3	1.6	71.1	0.6	0.4	61.9	143.7	4.5	34.6	0.1	0.8	9. Elementary occupations
10. คนงานซึ่งมิได้จำแนกไว้ในหมวดอื่น	-	-	-	-	-	-	-	-	-	-	-	-	10. Workers not classifiable by occupation

ตารางที่ 8 จำนวนผู้จ้างทำ จำแนกตามอาชีพ และอุตสาหกรรม ภาคใต้ (ต่อ)

TABLE 8 EMPLOYED PERSONS BY OCCUPATION AND INDUSTRY , SOUTHERN REGION (Contd.)

ไตรมาสที่ 3/2557 : Quarter 3/2014

ทวีปเป็นพัน : In Thousands

อาชีพ	อุตสาหกรรม (ต่อ) Industry (Contd.)										TOTAL
	กิจกรรม อสังหาริมทรัพย์	กิจกรรมทางวิชาชีพ	การบริหารสนับสนุน และป้องกันประเทศ	การบริหารราชการ	การศึกษา	กิจกรรมด้านสุขภาพ	ศิลปะ ความบันเทิง และบันเทิงการ	บริการด้านอื่นๆ	งานในครัวเรือน	กิจกรรมของ	
Real estate activities	Professional, scientific technical activities	Administrative support service activities	Public administration defence	Education	Health and social work	Art entertainment	Other service	Activities of household	Extra-territorial	Unknown	OCCUPATION
ยอดรวม	9.4	20.5	46.9	220.9	165.4	108.0	22.1	107.8	18.4	-	-
1. ผู้จัดการ ข้าราชการระดับอาวุโส และผู้บริหารปฏิบัติการ	0.9	0.8	1.1	30.2	4.6	1.3	0.4	1.4	-	-	1. managers, senior officials and Legislators
2. ผู้ประกอบวิชาชีพด้านต่างๆ	-	5.9	0.6	29.9	130.9	46.0	2.0	0.2	-	-	2. Professionals
3. เจ้าหน้าที่เทคนิคและผู้ประกอบวิชาชีพที่เกี่ยวข้องกันต่างๆ	2.2	4.9	2.6	27.6	1.8	23.0	4.8	2.4	-	-	3. Technicians and associate professionals
4. เสิร์ย	1.7	1.3	9.9	33.7	6.0	4.9	2.1	-	-	-	4. Clerks
5. พนักงานบริการและผู้จำหน่ายสินค้า	3.7	1.1	16.8	50.9	15.0	22.3	4.8	44.7	6.7	-	5. Service workers and sell goods
6. ผู้ปฏิบัติงานที่มีฝีมือในด้านการเกษตร ป่าไม้ และประมง	0.2	0.6	0.2	5.3	0.1	-	1.8	-	0.8	-	6. Skilled agricultural forest and fishery workers
7. ช่างฝีมือ และผู้ปฏิบัติงานที่เกี่ยวข้อง	-	1.6	1.1	6.4	0.8	1.2	0.6	12.7	-	-	7. Craft and associate professionals
8. ผู้ควบคุมเครื่องจักรโรงงานและเครื่องจักร และผู้ปฏิบัติงานด้านการประกอบ	-	3.2	4.9	12.1	3.9	4.5	0.2	1.7	0.4	-	8. Plant and machine controllers and assemblers
9. ผู้ประกอบอาชีพงานพื้นฐาน	0.8	1.2	9.9	24.9	2.3	4.9	5.7	44.8	10.5	-	9. Elementary occupations
10. คนงานซึ่งมิได้จำแนกไว้ในหมวดอื่น	-	-	-	-	-	-	-	-	-	-	10. Workers not classifiable by occupation

ตารางที่ 8 จำนวนผู้จ้างทำ งานตามอาชีพ อุตสาหกรรม และ เพศ ภาคใต้

อาชีพ	อุตสาหกรรม Industry										กิจการการเงินและ การประกันภัย Financial	OCCUPATION	
	รวม และการประมง Agriculture	การทำ เหมืองแร่ และเหมืองหิน Mining	การผลิต Manufacturing	ไฟฟ้า ก๊าซ และระบบประปา และประปา Water supply sewerage, waste	จစ်น้ำ ป่าต้นน้ำ และประปา Water supply	การก่อสร้าง Construction	การขาย การช้อปปิ้ง การชื้อขายปลีก whole sale/retail	การขนส่ง และ สถานที่เก็บสินค้า Transportation and storage	ที่พักแรมและ บริการด้านอาหาร Accommodation and food service	ข้อมูลข่าวสาร และการสื่อสาร Information and communication			Intermedation
ชาย	2,825.8	1,312.7	12.8	208.5	12.8	2.1	275.5	407.0	82.9	156.7	7.2	10.9	MALE
1. ผู้จัดการระดับอาวุโส และผู้บัญชาการหน่วย และผู้บริหารบริหาร	84.7	5.8	-	4.3	0.9	-	26.2	7.7	2.0	5.8	0.5	2.4	1. managers, senior officials and Legislators
2. ผู้ประกอบวิชาชีพด้านต่างๆ	73.0	0.1	0.2	1.4	0.8	-	2.7	3.0	0.1	2.0	0.7	1.2	2. Professionals
3. เจ้าหน้าที่เทคนิคและผู้ประกอบวิชาชีพ ที่เกี่ยวข้องกับด้านต่างๆ	69.7	2.0	1.6	8.4	2.4	0.3	4.8	5.4	0.7	5.2	3.4	2.9	3. Technicians and associate professionals
4. เสมียน	37.8	0.2	0.8	2.7	1.6	0.1	0.3	4.6	5.0	3.7	0.5	2.2	4. Clerks
5. พนักงานบริการและผู้จำหน่ายสินค้า	411.4	0.2	0.8	5.7	-	0.1	-	200.7	4.9	109.1	0.3	1.2	5. Service workers and sell goods
6. ผู้ปฏิบัติงานที่มีอยู่ในด้านเกษตร ป่าไม้ และประมง	1,241.5	1,223.9	-	5.1	-	-	-	2.5	-	2.1	-	-	6. Skilled agricultural forest and fishery workers
7. ช่างฝีมือ และผู้ปฏิบัติงานที่เกี่ยวข้อง	416.1	2.4	3.6	123.1	6.1	0.1	173.0	71.6	2.9	11.7	1.5	-	7. Craft- and associate professionals
8. ผู้ควบคุมเครื่องจักรโรงงานและเครื่องจักร และผู้ปฏิบัติงานด้านการประกอบ	189.2	5.5	4.1	35.9	0.7	1.1	19.0	26.2	64.0	4.7	0.2	1.0	8. Plant and machine controllers and assemblers
9. ผู้ประกอบอาชีพพื้นฐาน	302.5	72.6	1.6	22.0	0.3	0.4	49.5	85.3	3.4	12.5	-	0.1	9. Elementary occupations
10. คนงานที่ไม่มีตำแหน่งใดในหมวดอื่น	-	-	-	-	-	-	-	-	-	-	-	-	10. Workers not classifiable by occupation
หญิง	2,266.0	892.2	1.4	206.1	1.4	0.7	23.2	423.1	12.0	293.5	2.8	27.4	FEMALE
1. ผู้จัดการระดับอาวุโส และผู้บัญชาการหน่วย และผู้บริหารบริหาร	33.6	1.5	-	3.0	0.1	-	0.4	7.9	0.3	7.7	0.3	1.2	1. managers, senior officials and Legislators
2. ผู้ประกอบวิชาชีพด้านต่างๆ	164.2	0.5	-	4.7	0.3	-	-	2.3	-	1.7	0.1	0.1	2. Professionals
3. เจ้าหน้าที่เทคนิคและผู้ประกอบวิชาชีพ ที่เกี่ยวข้องกับด้านต่างๆ	89.5	1.3	0.6	10.5	0.6	0.1	2.3	15.0	2.8	6.1	1.6	12.4	3. Technicians and associate professionals
4. เสมียน	100.1	0.9	0.1	13.5	0.3	0.6	1.2	14.5	3.5	9.3	0.4	12.2	4. Clerks
5. พนักงานบริการและผู้จำหน่ายสินค้า	646.5	0.7	-	7.0	-	-	-	315.4	1.5	243.2	0.2	0.9	5. Service workers and sell goods
6. ผู้ปฏิบัติงานที่มีอยู่ในด้านเกษตร ป่าไม้ และประมง	848.0	846.1	-	-	-	-	-	0.7	-	0.2	-	-	6. Skilled agricultural forest and fishery workers
7. ช่างฝีมือ และผู้ปฏิบัติงานที่เกี่ยวข้อง	132.0	2.5	0.1	106.6	-	-	7.0	8.4	-	3.1	-	-	7. Craft- and associate professionals
8. ผู้ควบคุมเครื่องจักรโรงงานและเครื่องจักร และผู้ปฏิบัติงานด้านการประกอบ	19.3	-	0.3	11.5	-	-	-	0.6	2.8	0.2	-	-	8. Plant and machine controllers and assemblers
9. ผู้ประกอบอาชีพพื้นฐาน	232.7	38.7	-	49.2	0.2	-	12.4	58.3	1.1	22.1	0.1	0.6	9. Elementary occupations
10. คนงานที่ไม่มีตำแหน่งใดในหมวดอื่น	-	-	-	-	-	-	-	-	-	-	-	-	10. Workers not classifiable by occupation

อาชีพ	อุตสาหกรรม (ต่อ) Industry (Contd.)										ไม่ทราบ Unknown	กิจกรรมนอก องค์การ Extra- territorial	OCCUPATION					
	กิจกรรม อสังหาริมทรัพย์ Real estate activities	กิจกรรมทางวิชาชีพ วิทย์และเทคโนโลยี Professional/scientific technical activities	การบริหารสนับสนุน และบิองักงาปะเทศ Administrative support-service activities	การบริหารราชการ ป้องกันปะเทศ Public admin- istration defence	การศึกษา Education	กิจกรรมด้านสุขภาพ งาด้งสเสหะร่า Health and social work	ศิลปะ ความบันเทิง แะนันทนาการ Art, entertainment	บริการด้านอื่นๆ Other service	งานในครัวเรือน ส่วนบุคคล Activities of household	กิจกรรมของ องค์กร territorial								
ชาย																		
1. ผู้จัดการ ข้าราชการระดับอาวุโส และผู้มีบัญชีกฎหมาย	2.8	12.8	28.7	154.3	53.5	22.9	12.0	45.3	4.5	-	-	-	-	-	-	-	MALE	
2. ผู้ประกอบวิชาชีพด้านต่างๆ	0.2	0.5	0.0	24.3	3.0	1.0	0.2	-	-	-	-	-	-	-	-	-	1. managers, senior officials and Legislators	
3. เจ้าหน้าที่เทคนิคและผู้ประกอบวิชาชีพ ที่เกี่ยวข้องกับด้านต่างๆ	-	3.1	0.6	13.8	33.5	8.0	1.6	0.2	-	-	-	-	-	-	-	-	2. Professionals	
4. เสมียน	0.7	3.5	0.6	18.6	0.9	5.2	2.6	0.6	-	-	-	-	-	-	-	-	3. Technicians and associate professionals	
5. พนักงานบริการและผู้จำหน่ายสินค้า	-	0.0	3.0	9.2	2.0	0.9	0.8	-	-	-	-	-	-	-	-	-	4. Clerks	
6. ผู้ปฏิบัติงานที่มีชื่อในด้านการเกษตร ป่าไม้ และประมง	1.4	0.4	14.3	47.9	9.3	3.8	3.0	8.1	0.1	-	-	-	-	-	-	-	5. Service workers and sell goods	
7. ช่างฝีมือ และผู้ปฏิบัติงานที่เกี่ยวข้อง	0.2	0.6	0.2	4.4	-	-	1.8	-	0.8	-	-	-	-	-	-	-	6. Skilled agricultural forest and fishery workers	
8. ผู้ควบคุมเครื่องจักรโรงงานและเครื่องจักร และผู้ปฏิบัติงานด้านการประกอบ	-	1.4	1.1	6.0	0.8	1.2	0.4	9.3	-	-	-	-	-	-	-	-	7. Craft- and associate professionals	
9. ผู้ประกอบอาชีพเงินกู้ยืม และผู้บริหารระดับอาวุโส	-	2.2	4.9	11.7	3.9	2.3	0.2	1.4	0.4	-	-	-	-	-	-	-	8. Plant and machine controllers and assemblers	
10. คนงานซึ่งมีได้จำแนกไว้ในหมวดอื่น	0.3	1.0	4.0	18.5	0.2	0.4	1.5	25.7	3.2	-	-	-	-	-	-	-	9. Elementary occupations	
หญิง																		
1. ผู้จัดการ ข้าราชการระดับอาวุโส และผู้บัญญัติกฎหมาย	6.6	7.7	18.2	66.6	111.9	85.1	10.1	62.5	13.9	-	-	-	-	-	-	-	Workers not classifiable by occupation	
2. ผู้ประกอบวิชาชีพด้านต่างๆ	0.7	0.2	1.0	5.9	1.6	0.3	0.2	1.4	-	-	-	-	-	-	-	-	FEMALE	
3. เจ้าหน้าที่เทคนิคและผู้ประกอบวิชาชีพ ที่เกี่ยวข้องกับด้านต่างๆ	-	2.8	-	16.1	97.4	37.9	0.3	-	-	-	-	-	-	-	-	-	1. managers, senior officials and Legislators	
4. เสมียน	1.4	1.5	1.9	8.9	0.9	17.8	2.2	1.8	-	-	-	-	-	-	-	-	2. Professionals	
5. พนักงานบริการและผู้จำหน่ายสินค้า	1.7	1.3	6.9	24.5	4.1	4.0	1.2	-	-	-	-	-	-	-	-	-	3. Technicians and associate professionals	
6. ผู้ปฏิบัติงานที่มีชื่อในด้านการเกษตร ป่าไม้ และประมง	2.3	0.6	2.5	3.0	5.7	18.5	1.8	36.6	6.6	-	-	-	-	-	-	-	4. Clerks	
7. ช่างฝีมือ และผู้ปฏิบัติงานที่เกี่ยวข้อง	-	-	-	0.9	0.1	-	-	-	-	-	-	-	-	-	-	-	-	5. Service workers and sell goods
8. ผู้ควบคุมเครื่องจักรโรงงานและเครื่องจักร และผู้ปฏิบัติงานด้านการประกอบ	-	0.2	-	0.5	-	0.1	0.2	-	-	-	-	-	-	-	-	-	-	6. Skilled agricultural forest and fishery workers
9. ผู้ประกอบอาชีพเงินกู้ยืม และผู้บริหารระดับอาวุโส	-	1.0	-	0.5	-	2.2	-	0.3	-	-	-	-	-	-	-	-	-	7. Craft- and associate professionals
10. คนงานซึ่งมีได้จำแนกไว้ในหมวดอื่น	0.4	0.2	5.9	6.5	2.1	4.5	4.2	19.0	7.3	-	-	-	-	-	-	-	-	8. Plant and machine controllers and assemblers
	-	-	-	-	-	-	-	-	-	-	-	-	-	-	-	-	-	9. Elementary occupations
	-	-	-	-	-	-	-	-	-	-	-	-	-	-	-	-	-	10. Workers not classifiable by occupation

ตารางที่ 8 จำนวนผู้จ้างงานทำ งานตามอาชีพ อุตสาหกรรม เขต และเขตการปกครอง ภาคใต้
TABLE 8 EMPLOYED PERSONS BY OCCUPATION INDUSTRY SEX AND AREA , SOUTHERN REGION

หน่วยเป็นพัน : In Thousands

อาชีพ	อุตสาหกรรม Industry														TOTAL	OCCUPATION
	รวม	เกษตรกรรม การป่านไม้ และการประมง Agriculture	การทำเหมืองแร่ และเหมืองหิน Mining	การผลิต	ไฟฟ้า ก๊าซ ไอน้ำระบบรับ อากาศ Electricity	จัดหาน้ำ บำบัดน้ำเสีย และประปา Water supply sewerage, waste	การก่อสร้าง Construction	การขายปลีก การช้อปปิ้ง whole sale&retail	การขนส่ง สถานที่เก็บสินค้า Transportation and storage	ที่พักแรมและ บริการด้านอาหาร Accommodation and food service	ข้อมูลข่าวสาร และการสื่อสาร Information communication	การเงินและ การประกันภัย Financial Intermediation				
ยอดรวม	1,664.6	292.2	7.2	164.2	6.0	1.4	109.9	384.2	50.1	279.0	7.9	21.2	TOTAL			
ชาย	899.7	187.4	6.5	89.6	5.5	0.7	100.0	199.9	44.1	104.0	5.7	7.5	MALE			
1. ผู้จัดการ ข้าราชการระดับอาวุโส และผู้บัญชาการพิเศษ	37.2	1.8	-	3.3	0.9	-	10.1	5.0	2.0	4.5	0.4	1.4	1. 1. managers, senior officials and Legislators			
2. ผู้ประกอบการวิสาหกิจต่าง ๆ	43.3	-	-	1.4	0.8	-	2.7	2.3	0.1	1.5	0.7	1.0	2. Professionals			
3. เจ้าหน้าที่เทคนิคและผู้ประกอบการวิสาหกิจ ที่เกี่ยวข้องกับกันต่างๆ	39.7	1.2	1.1	3.4	0.8	0.0	2.0	3.3	0.4	3.4	2.3	2.2	3. Technicians and associate professionals			
4. เสมียน	20.9	-	0.0	0.8	0.3	0.1	-	2.7	3.1	2.4	0.5	1.3	4. Clerks			
5. พนักงานบริการและผู้จำหน่ายสินค้า	221.1	0.2	0.3	1.3	-	0.1	-	102.0	2.3	73.5	0.3	0.6	5. Service workers and sell goods			
6. ผู้ปฏิบัติงานที่มีฝีมือในด้านการเกษตร ป่านไม้ และประมง	173.5	170.4	-	0.5	-	-	-	0.4	-	0.3	-	-	6. Skilled agricultural forest and fishery workers			
7. ช่างฝีมือ และผู้ปฏิบัติงานที่เกี่ยวข้อง	183.5	0.4	3.0	58.2	2.1	0.1	65.8	33.8	1.9	8.7	1.3	-	7. Craft and associate professionals			
8. ผู้ควบคุมเครื่องจักรโรงงานและเครื่องจักร และผู้ปฏิบัติงานด้านการประกอบ	78.3	1.2	2.0	9.6	0.3	0.2	4.3	14.3	32.1	2.1	0.2	1.0	8. Plant and machine controllers and assemblers			
9. ผู้ประกอบอาชีพทางพื้นฐาน	102.3	12.2	-	11.1	0.3	0.1	15.1	36.1	2.3	7.6	-	0.1	9. Elementary occupations			
10. คนงานซึ่งมิได้จำแนกไว้ในหมวดอื่น	-	-	-	-	-	-	-	-	-	-	-	-	- 10. Workers not classifiable by occupation			

ตารางที่ 8 จำนวนผู้มีงานทำ จำแนกตามอาชีพ อุตสาหกรรม เขต และเขตการปกครอง ภาคใต้ (ต่อ)

TABLE 8 EMPLOYED PERSONS BY OCCUPATION INDUSTRY SEX AND AREA , SOUTHERN REGION (Contd.)

อาชีพ Occupation	ในเขตเทศบาล MUNICIPAL AREA											รวมเป็นเท : person	
	อุตสาหกรรม (ใหญ่) Industry (Contd.)												
	กิจกรรม อสังหาริมทรัพย์ Real estate activities	กิจกรรมทางวิชาชีพ วิทย์และเทคโนโลยี Professional/scientific technical activities	การบริหารสนับสนุน และป้องกันประเทศ Administrative support service activities	การบริหารราชการ ป้องกันประเทศ Public admin- istration defence	การศึกษา Education	กิจกรรมด้านสุขภาพ งานสังคมสงเคราะห์ Health and social work	ศิลปะ ความบันเทิง และนันทนาการ Art entertainment	บริการด้านอื่นๆ Other service	งานในครัวเรือน ส่วนบุคคล Activities of household	กิจกรรมของ องค์กร Extra- territorial	ไม่ทราบ Unknown		OCCUPATION
หญิง	4.3	4.3	12.5	31.2	48.2	38.5	5.3	40.2	8.0	-	-	-	FEMALE
1. ผู้จัดการ ข้าราชการระดับอาวุโส และผู้ปฏิบัติกฎหมาย	0.7	0.2	1.0	1.9	1.0	0.3	-	0.9	-	-	-	-	1. managers, senior officials and Legislators
2. ผู้ประกอบวิชาชีพด้านต่างๆ	-	1.0	-	8.5	40.3	19.1	0.1	-	-	-	-	-	2. Professionals
3. เจ้าหน้าที่เทคนิคและผู้ประกอบวิชาชีพ ที่เกี่ยวข้องกันต่างๆ	1.3	1.2	1.6	4.1	0.8	9.0	1.5	0.6	-	-	-	-	3. Technicians and associate professionals
4. เสมียน	0.0	0.6	5.2	11.8	2.6	1.6	0.5	-	-	-	-	-	4. Clerks
5. พนักงานบริการและผู้จำหน่ายสินค้า	2.3	0.6	1.2	0.5	1.9	6.6	1.6	22.9	4.2	-	-	-	5. Service workers and sell goods
6. ผู้ปฏิบัติงานที่มีฝีมือด้านการเกษตร ป่าไม้ และประมง	-	-	-	0.1	-	-	-	-	-	-	-	-	6. Skilled agricultural forest and fishery workers
7. ช่างฝีมือ และผู้ปฏิบัติงานที่เกี่ยวข้อง	-	0.2	-	0.5	-	0.1	-	2.1	-	-	-	-	7. Craft and associate professionals
8. ผู้ควบคุมเครื่องจักรโรงงานและเครื่องจักร และผู้ปฏิบัติงานด้านการประกอบ	-	0.2	-	0.5	-	0.2	-	0.3	-	-	-	-	8. Plant and machine controllers and assemblers
9. ผู้ประกอบอาชีพงานพื้นฐาน	-	0.2	3.5	3.3	1.7	1.7	1.6	13.4	3.8	-	-	-	9. Elementary occupations
10. คนงานซึ่งมิได้จำแนกไว้ในหมวดอื่น	-	-	-	-	-	-	-	-	-	-	-	-	10. Workers not classifiable by occupation

ตารางที่ 8 จำนวนผู้มีงานทำ จำแนกตามอาชีพ อุตสาหกรรม เขต และเขตการปกครอง ภาคใต้

TABLE 8 EMPLOYED PERSONS BY OCCUPATION INDUSTRY SEX AND AREA, SOUTHERN REGION

อาชีพ	อุตสาหกรรม NON-MUNICIPAL AREA														รวม	OCCUPATION
	อุตสาหกรรม Last Industry															
	การป้อน และการประมง Agriculture	การทำ เหมืองแร่ และเหมืองหิน Mining	การผลิต Manufacturing	ไฟฟ้า ก๊าซ ไอน้ำระบบรับ Electricity	จัดหา น้ำ ป่า ไม้ ก๊าซ และประปา Water supply sewerage, waste	ก่อสร้าง Construction	การขายปลีก การชื้อขายส่ง whole sale&retail	การขนส่ง และ สถานีเก็บสินค้า Transportation and storage	ที่พักแรมและ บริการด้านอาหาร Accommodation and food service	ข้อมูลข่าวสาร และการสื่อสาร Information communication	กิจกรรมการเงินและ การประกันภัย Financial intermediation	อาชีพ และ Occupation	เพศ Sex			
หญิง	787.4	0.3	131.4	1.0	-	13.3	238.8	6.0	118.5	0.6	13.7	FEMALE				
1. ผู้จัดการ ข้าราชการระดับอาวุโส และผู้บังคับบัญชา	1.5	-	2.0	-	-	0.2	2.9	0.3	2.2	-	0.2	1. managers, senior officials and Legislators				
2. ผู้ประกอบวิชาชีพด้านต่างๆ และผู้บังคับบัญชา	0.4	-	1.7	0.2	-	-	0.2	-	-	-	-	2. Professionals				
3. เจ้าหน้าที่เทคนิคและผู้ประกอบวิชาชีพ ที่เกี่ยวข้องกับด้านต่างๆ	1.2	-	5.0	0.5	-	0.9	6.5	1.7	2.6	0.6	6.1	3. Technicians and associate professionals				
4. เสมียน	0.7	-	9.2	0.1	-	0.5	6.8	0.7	2.7	-	6.6	4. Clerks				
5. พนักงานบริการและผู้จำหน่ายสินค้า	0.7	-	4.7	-	-	-	181.9	1.2	102.2	-	0.4	5. Service workers and sell goods workers				
6. ผู้ปฏิบัติงานที่มีฝีมือด้านเกษตร ป่าไม้ และประมง	746.6	-	-	-	-	-	0.5	-	0.2	-	-	6. Skilled agricultural forest and fishery workers				
7. ช่างฝีมือ และผู้ปฏิบัติงานที่เกี่ยวข้อง	2.1	-	69.3	-	-	5.5	4.4	-	1.7	-	-	7. Craft and associate professionals				
8. ผู้ควบคุมเครื่องจักรโรงงานและเครื่องจักร และผู้ปฏิบัติงานด้านการประกอบ	-	0.3	7.2	-	-	-	0.5	1.5	0.2	-	-	8. Plant and machine controllers and assemblers				
9. ผู้ประกอบอาชีพงานพื้นฐาน	342	-	32.5	0.1	-	6.2	35.2	0.6	6.7	-	0.3	9. Elementary occupations				
10. คนงานซึ่งมิได้จำแนกไว้ในหมวดอื่น	-	-	-	-	-	-	-	-	-	-	-	10. Workers not classifiable by occupation				

ตารางที่ 8 จำนวนผู้จ้างทำจำแนกตามอาชีพ อุตสาหกรรม เพศ และ เขตการปกครอง ภาคใต้ (ต่อ)

TABLE 8 EMPLOYED PERSONS BY OCCUPATION INDUSTRY SEX AND AREA , SOUTHERN REGION (Contd.)

อาชีพ	อุตสาหกรรม (ต่อ) Industry (Contd.)										รวม	รวม	
	กิจกรรมอสังหาริมทรัพย์ Real estate activities	กิจกรรมทางวิชาชีพ วิชาและเทคนิค Professional, scientific and technical activities	การบริหารสนับสนุน และป้องกันประเทศ Administrative and support service activities	การบริหารราชการ ข้าราชการ Public administration	การศึกษา Education	กิจกรรมด้านสุขภาพ งานสังคมศาสตร์ Health and social work	ศิลปะ ความบันเทิง และนันทนาการ Art, entertainment	บริการอื่นๆ Other service	งานในครัวเรือน ส่วนบุคคล Activities of household	กิจกรรมขององค์กร Extra-territorial			ไม่ทราบ Unknown
ยอดรวม	3.4	9.4	20.4	121.6	93.5	59.1	11.7	49.2	10.0	-	-	TOTAL	
ชาย	1.1	5.9	14.7	86.2	29.8	12.5	6.9	26.9	4.1	-	-	MALE	
1. ผู้จัดการ ข้าราชการระดับอาวุโส และผู้บริหารอาวุโส	-	0.2	-	18.3	1.9	0.7	0.2	-	-	-	-	1. managers, senior officials and Legislators	
2. ผู้ประกอบวิชาชีพด้านต่างๆ	-	0.2	0.4	7.3	16.3	3.1	0.6	0.2	-	-	-	2. Professionals	
3. เจ้าหน้าที่เทคนิคและผู้ประกอบวิชาชีพที่เกี่ยวข้องกันต่างๆ	0.1	1.1	0.4	7.6	0.3	3.1	0.5	0.1	-	-	-	3. Technicians and associate professionals	
4. เสมียน	-	-	1.9	2.7	0.4	0.8	0.6	-	-	-	-	4. Clerks	
5. พนักงานบริการและผู้จำหน่ายสินค้า	0.5	0.4	6.9	25.0	6.5	2.6	1.6	4.3	0.1	-	-	5. Service workers and sell goods workers	
6. ผู้ปฏิบัติงานที่มีฝีมือในด้านการเกษตร ป่าไม้ และประมง	0.2	0.2	0.2	3.3	-	-	1.6	-	0.7	-	-	6. Skilled agricultural forest and fishery workers	
7. ช่างฝีมือ และผู้ปฏิบัติงานที่เกี่ยวข้อง	-	0.7	0.6	4.1	0.8	1.1	0.4	4.3	-	-	-	7. Craft and associate professionals	
8. ผู้ควบคุมเครื่องจักรโรงงานและเครื่องจักร และผู้ปฏิบัติงานด้านการประกอบ	-	2.2	1.5	6.3	3.6	1.2	0.2	0.7	0.2	-	-	8. Plant and machine controllers and assemblers	
9. ผู้ประกอบอาชีพพื้นฐาน	0.3	0.9	2.9	11.6	-	-	1.3	17.4	3.1	-	-	9. Elementary occupations	
10. คนงานซึ่งมิได้จำแนกไว้ในหมวดอื่น	-	-	-	-	-	-	-	-	-	-	-	10. Workers not classifiable by occupation	

ตารางที่ 8 จำนวนผู้จ้างทำจำแนกตามอาชีพ อุตสาหกรรม เขต และ เขตการปกครอง ภาคใต้ (ต่อ)

TABLE 8 EMPLOYED PERSONS BY OCCUPATION INDUSTRY SEX AND AREA , SOUTHERN REGION (Contd.)

อาชีพ	อุตสาหกรรม (ต่อ) Industry (Contd.)											ไม่ทราบ Unknown	OCCUPATION
	กิจกรรม อสังหาริมทรัพย์ Real estate activities	กิจกรรมทางวิชาชีพ วิชาชีพและเทคนิค Professional,Scientific technical activities	การบริหารสนับสนุน และป้องกันประเทศ Administrative support service activities	การบริหารราชการ ป้องกันประเทศ Public admin- istration defence	การศึกษา Education	การศึกษาด้านสุขภาพ งานสังคมสงเคราะห์ Health and social work	ศิลปะ ความบันเทิง และนันทนาการ Art entertainment	บริการอื่นๆ Other service	งานในครัวเรือน ส่วนบุคคล Activities of household	กิจกรรมของ องค์กร Extra- territorial	ไม่ทราบ		
หญิง	2.2	3.5	5.7	35.5	63.7	46.6	4.8	22.3	5.9	-	-	-	FEMALE
1. ผู้จัดการ ข้าราชการระดับอาวุโส และผู้บังคับบัญชา	-	-	-	4.0	0.6	-	0.2	0.5	-	-	-	-	1. managers, senior officials and Legislators
2. ผู้ประกอบวิชาชีพด้านต่างๆ	-	1.8	-	7.6	57.1	18.8	0.2	-	-	-	-	-	2. Professionals
3. เจ้าหน้าที่เทคนิคและผู้ประกอบวิชาชีพ ที่เกี่ยวข้องกันต่างกัน	0.1	0.2	0.4	4.8	0.1	8.7	0.7	1.2	-	-	-	-	3. Technicians and associate professionals
4. เสมียน	1.7	0.7	1.7	12.7	1.5	2.4	0.7	-	-	-	-	-	4. Clerks
5. พนักงานบริการและผู้จำหน่ายสินค้า	-	-	1.3	2.5	3.8	11.9	0.2	13.7	2.4	-	-	-	5. Service workers and sell goods
6. ผู้ปฏิบัติงานที่มีฝีมือด้านการเกษตร ป่าไม้ และประมง	-	-	-	0.8	0.1	-	-	-	-	-	-	-	6. Skilled agricultural forest and fishery workers
7. ช่างฝีมือ และผู้ปฏิบัติงานที่เกี่ยวข้อง	-	-	-	-	-	-	0.2	1.3	-	-	-	-	7. Craft and associate professionals
8. ผู้ควบคุมเครื่องจักรโรงงานและเครื่องจักร และผู้ปฏิบัติงานด้านการประกอบ	-	0.8	-	-	-	2.0	-	-	-	-	-	-	8. Plant and machine controlors and assemblers
9. ผู้ประกอบอาชีพงานพื้นฐาน	0.4	-	2.4	3.2	0.5	2.8	2.6	5.7	3.5	-	-	-	9. Elementary occupations
10. คนงานซึ่งมิได้จำแนกไว้ในหมวดอื่น	-	-	-	-	-	-	-	-	-	-	-	-	10. Workers not classifiable by occupation

ตารางที่ 9 จำนวนผู้จ้างทำ งานตามอาชีพ จำนวนชั่วโมงทำงานต่อสัปดาห์ การมีเวลาพักผ่อนและต้องการทำงานเพิ่มขึ้น และเพศ ภาคใต้

TABLE 9 EMPLOYED PERSONS BY OCCUPATION, HOURS WORKED PER WEEK, AVAILABILITY FOR ADDITIONAL WORK AND SEX, SOUTHERN REGION

จำนวนชั่วโมงทำงาน เพศ และ กลุ่มอาชีพ และต้องการทำงานเพิ่มขึ้น	รวม	อาชีพ Occupation										ผู้ประกอบอาชีพ งานพื้นฐาน Elementary occupations	คนงานซึ่งมี ได้งานทำ ไม่ทราบ Not classifiable	HOURS WORKED, SEX AND AVAILABILITY FOR ADDITIONAL WORK	
		ผู้จัดการ ผู้บริหาร Legislators & Managers	ผู้ประกอบอาชีพ ต่างต่าง Professional	เจ้าหน้าที่เทคนิค และผู้ประกอบ วิชาชีพ Technicians & Craft	เสมียน ผู้จำหน่าย Clerks Service	พนักงานบริการ ผู้จำหน่าย Workers	การเกษตร ป่าไม้และประมง Agricultural & Fishery	ช่างฝีมือและผู้ปฏิบัติ งานที่เกี่ยวกับ Craft & associat	ผู้ควบคุมเครื่องจักร งานด้านการประกอบ Plant & Machine controls	MALE					
ชาย	2,825.8	84.7	73.0	69.7	37.8	411.4	1,241.5	416.1	189.2	302.5	-	-	-	-	-
มี	65.5	0.2	0.2	0.1	-	4.1	44.9	6.4	1.9	7.8	-	-	-	-	Available
ไม่มี	2,760.3	84.5	72.8	69.6	37.8	407.2	1,196.6	409.8	187.3	294.7	-	-	-	-	Not available
มีงานประจำแต่ไม่ได้ทำงาน	43.3	0.2	0.2	0.6	0.0	1.5	22.3	10.1	3.0	5.5	-	-	-	-	With job not work
มี	6.2	0.0	-	-	-	-	2.4	1.3	0.5	2.0	-	-	-	-	Available
ไม่มี	37.1	0.2	0.2	0.6	0.0	1.5	19.9	8.8	2.5	3.6	-	-	-	-	Not available
1-9 ชั่วโมง	46.8	1.2	-	0.2	-	0.1	40.9	1.0	0.7	2.6	-	-	-	-	1-9 hours
มี	4.3	-	-	0.1	-	-	3.8	0.2	-	0.4	-	-	-	-	Available
ไม่มี	42.5	1.2	-	0.2	-	0.1	37.2	0.9	0.7	2.2	-	-	-	-	Not available
10-19 ชั่วโมง	220.5	1.6	0.5	0.7	-	2.1	195.0	3.9	2.1	14.7	-	-	-	-	10-19 hours
มี	18.8	-	-	-	-	-	15.9	0.3	-	1.6	-	-	-	-	Available
ไม่มี	201.7	1.6	0.5	0.7	-	2.0	179.0	3.5	1.2	13.1	-	-	-	-	Not available
20-29 ชั่วโมง	441.4	5.2	3.1	1.1	-	4.3	377.8	10.1	4.3	24.6	-	-	-	-	20-29 hours
มี	15.8	0.2	0.2	1.1	-	1.2	11.9	1.1	0.3	0.9	-	-	-	-	Available
ไม่มี	425.7	5.0	2.9	1.1	-	14.1	365.9	9.0	4.0	23.7	-	-	-	-	Not available
30-34 ชั่วโมง	250.8	3.7	0.6	1.7	1.0	20.1	171.5	20.0	8.1	24.2	-	-	-	-	30-34 hours
มี	10.3	-	-	-	-	2.3	5.7	0.9	-	1.4	-	-	-	-	Available
ไม่มี	240.5	3.7	0.6	1.7	1.0	17.8	165.8	19.1	8.1	22.7	-	-	-	-	Not available
35-39 ชั่วโมง	348.6	17.2	32.9	15.1	6.6	46.7	156.6	32.5	16.7	24.4	-	-	-	-	35-39 hours
มี	5.8	-	-	-	-	0.0	3.5	2.2	-	-	-	-	-	-	Available
ไม่มี	342.8	17.2	32.9	15.1	6.6	46.7	153.1	30.3	16.7	24.4	-	-	-	-	Not available
40-49 ชั่วโมง	1,031.1	42.9	30.7	39.0	25.3	174.3	186.8	266.0	106.2	159.9	-	-	-	-	40-49 hours
มี	1.7	-	-	-	-	0.5	0.3	0.4	0.2	0.4	-	-	-	-	Available
ไม่มี	1,029.4	42.9	30.7	39.0	25.3	173.8	186.4	265.7	106.1	159.5	-	-	-	-	Not available
50 ชั่วโมงขึ้นไป	443.3	12.7	5.1	11.3	4.9	151.3	90.7	72.5	48.1	46.7	-	-	-	-	50 hours and over
มี	2.7	-	-	-	-	0.1	1.3	-	-	1.3	-	-	-	-	Available
ไม่มี	440.6	12.7	5.1	11.3	4.9	151.3	89.4	72.5	48.1	45.4	-	-	-	-	Not available
หญิง	2,266.0	33.6	164.2	89.5	100.1	646.5	848.0	132.0	19.3	232.7	-	-	-	-	FEMALE
มี	36.2	-	0.4	1.5	0.1	3.8	21.2	4.0	-	5.3	-	-	-	-	Available
ไม่มี	2,229.8	33.6	163.9	87.9	100.1	642.7	826.8	128.0	19.3	227.5	-	-	-	-	Not available
มีงานประจำแต่ไม่ได้ทำงาน	28.8	0.7	3.0	0.2	1.0	6.7	11.6	3.8	0.2	1.7	-	-	-	-	With job not work
มี	4.5	-	0.3	-	0.1	0.7	2.0	0.7	-	0.8	-	-	-	-	Available
ไม่มี	24.3	0.7	2.6	0.2	0.9	6.0	9.7	3.1	0.2	0.9	-	-	-	-	Not available
1-9 ชั่วโมง	47.0	-	0.8	0.1	-	1.2	34.8	0.9	-	9.2	-	-	-	-	1-9 hours
มี	5.5	-	-	-	-	-	4.7	-	-	0.7	-	-	-	-	Available
ไม่มี	41.5	-	0.8	0.1	-	1.2	30.0	0.9	-	8.4	-	-	-	-	Not available
10-19 ชั่วโมง	183.4	1.1	0.7	1.5	0.1	10.7	154.0	5.6	0.1	9.7	-	-	-	-	10-19 hours
มี	11.3	-	-	-	-	0.5	7.3	2.1	-	1.3	-	-	-	-	Available
ไม่มี	172.1	1.1	0.7	1.5	0.1	10.1	146.8	3.5	0.1	8.3	-	-	-	-	Not available
20-29 ชั่วโมง	361.9	1.5	2.9	2.9	1.0	27.8	296.6	11.9	1.2	16.1	-	-	-	-	20-29 hours
มี	8.7	-	-	0.8	-	1.2	4.4	0.2	-	2.0	-	-	-	-	Available
ไม่มี	353.2	1.5	2.9	2.1	1.0	26.6	292.1	11.7	1.2	14.2	-	-	-	-	Not available
30-34 ชั่วโมง	190.6	0.3	1.3	2.6	2.5	29.4	120.1	13.4	1.9	19.3	-	-	-	-	30-34 hours
มี	3.4	-	-	-	-	0.4	1.6	1.0	-	0.4	-	-	-	-	Available
ไม่มี	187.2	0.3	1.3	2.6	2.5	29.0	118.5	12.3	1.9	18.9	-	-	-	-	Not available
35-39 ชั่วโมง	313.2	6.3	75.3	17.2	22.6	49.1	100.9	19.1	2.7	20.0	-	-	-	-	35-39 hours
มี	0.9	-	-	-	-	0.1	0.8	-	-	-	-	-	-	-	Available
ไม่มี	312.3	6.3	75.3	17.2	22.6	49.0	100.2	19.1	2.7	20.0	-	-	-	-	Not available
40-49 ชั่วโมง	743.8	16.9	70.5	53.2	64.7	265.4	93.0	54.8	10.0	115.4	-	-	-	-	40-49 hours
มี	1.6	-	0.0	0.7	-	0.7	0.2	-	-	0.0	-	-	-	-	Available
ไม่มี	742.1	16.9	70.5	52.5	64.7	264.7	92.8	54.8	10.0	115.3	-	-	-	-	Not available
50 ชั่วโมงขึ้นไป	397.4	6.7	9.8	11.9	8.4	256.4	37.0	22.7	3.2	41.4	-	-	-	-	50 hours and over
มี	0.4	-	-	-	-	0.2	0.2	-	-	-	-	-	-	-	Available
ไม่มี	397.0	6.7	9.8	11.9	8.4	256.2	36.8	22.7	3.2	41.4	-	-	-	-	Not available

ตารางที่ 9 จำนวนผู้มีงานทำ จำแนกตามอาชีพ จำนวนชั่วโมงทำงานต่อสัปดาห์ การมีเวลาเหลือพอและต้องการทำงานเพิ่มขึ้น เขต และเขตการปกครอง ภาคใต้ (ต่อ)
TABLE 9 EMPLOYED PERSONS BY OCCUPATION, HOURS WORKED PER WEEK, AVAILABILITY FOR ADDITIONAL WORK, SEX AND AREA, SOUTHERN REGION (Contd.)

ไตรมาสที่ 3/2557 : Quarter 3/2014

ในเขตเทศบาล MUNICIPAL AREA

หน่วยเป็นพัน : In Thousands

จำนวนชั่วโมงทำงาน เพศ และ การมีเวลาเหลือพอ และต้องการทำงานเพิ่มขึ้น	อาชีพ Occupation										HOURS WORKED, SEX AND AVAILABILITY FOR ADDITIONAL WORK	
	รวม Total	ผู้จัดการ Legislators & Managers	ผู้ประกอบวิชาชีพ ด้านต่างๆ Professional	เจ้าหน้าที่เทคนิค และผู้ประกอบ วิชาชีพ Technicians	เสมียน Clerks	พนักงานบริการ ผู้จำหน่ายสินค้า Service Workers	ด้านการเกษตร ป่าไม้และประมง Agricultural & Fishery	ช่างฝีมือและผู้ปฏิบัติ งานที่เกี่ยวข้อง Craft & associat	ผู้ควบคุมเครื่องจักร งานด้านการประกอบ Plant & Machine controls	ผู้ประกอบอาชีพ งานพื้นฐาน Elementary occupations		คนงานซึ่งมี ได้จำแนกไว้ ในหมวดอื่น Not classifiable
ยอดรวม(ชาย)	899.7	37.2	43.3	39.7	20.9	221.1	173.5	183.5	78.3	102.3	-	TOTAL(MALE)
มี	9.2	0.0	0.2	0.1	-	3.1	2.3	2.9	0.4	0.3	-	Available
ไม่มี	890.5	37.1	43.1	39.6	20.9	218.0	171.2	180.6	77.9	102.0	-	Not available
มีงานประจำแต่ไม่ได้ทำงาน	8.4	0.2	0.2	0.6	0.0	0.5	2.1	3.1	1.1	0.6	-	With job not work
มี	1.3	0.0	-	-	-	-	0.0	0.9	0.4	-	-	Available
ไม่มี	7.1	0.2	0.2	0.6	0.0	0.5	2.1	2.2	0.8	0.6	-	Not available
1-9 ชั่วโมง	6.1	-	-	0.2	-	-	4.2	0.7	0.4	0.6	-	1-9 hours
มี	0.1	-	-	0.1	-	-	-	-	-	-	-	Available
ไม่มี	6.1	-	-	0.2	-	-	4.2	0.7	0.4	0.6	-	Not available
10-19 ชั่วโมง	35.6	0.7	0.2	0.1	-	0.8	30.2	1.2	0.5	2.0	-	10-19 hours
มี	0.5	-	-	-	-	0.1	0.3	0.1	-	-	-	Available
ไม่มี	35.1	0.7	0.2	0.1	-	0.7	29.9	1.0	0.5	2.0	-	Not available
20-29 ชั่วโมง	66.3	0.9	1.1	0.2	-	6.8	51.2	2.5	0.6	3.1	-	20-29 hours
มี	2.7	-	0.2	-	-	0.6	1.6	0.1	-	0.2	-	Available
ไม่มี	63.6	0.9	1.0	0.2	-	6.2	49.5	2.3	0.6	3.0	-	Not available
30-34 ชั่วโมง	46.9	0.7	0.4	0.7	0.8	12.1	19.0	5.1	4.0	4.1	-	30-34 hours
มี	2.3	-	-	-	-	2.3	0.0	-	-	-	-	Available
ไม่มี	44.6	0.7	0.4	0.7	0.8	9.8	19.0	5.1	4.0	4.1	-	Not available
35-39 ชั่วโมง	99.0	6.3	16.3	6.9	4.7	18.4	22.3	12.4	6.3	5.5	-	35-39 hours
มี	1.6	-	-	-	-	0.0	0.2	1.3	-	-	-	Available
ไม่มี	97.4	6.3	16.3	6.9	4.7	18.4	22.1	11.1	6.3	5.5	-	Not available
40-49 ชั่วโมง	449.5	22.9	21.9	23.4	13.7	100.3	28.5	124.4	45.1	69.3	-	40-49 hours
มี	0.7	-	-	-	-	0.1	0.1	0.4	-	0.1	-	Available
ไม่มี	448.8	22.9	21.9	23.4	13.7	100.3	28.3	124.0	45.1	69.1	-	Not available
50 ชั่วโมงขึ้นไป	187.9	5.5	3.2	7.5	1.6	82.2	16.2	34.1	20.4	17.2	-	50 hours and over
มี	0.1	-	-	-	-	0.1	-	-	-	-	-	Available
ไม่มี	187.8	5.5	3.2	7.5	1.6	82.2	16.2	34.1	20.4	17.2	-	Not available

ตารางที่ 9 จำนวนผู้มีงานทำ จำแนกตามอาชีพ จำนวนชั่วโมงทำงานต่อสัปดาห์ การมีเวลาเหลือพอและต้องการทำงานเพิ่มขึ้น เขต และเขตการปกครอง ภาคใต้ (ต่อ)
TABLE 9 EMPLOYED PERSONS BY OCCUPATION, HOURS WORKED PER WEEK, AVAILABILITY FOR ADDITIONAL WORK, SEX AND AREA, SOUTHERN REGION (Contd.)

ไตรมาสที่ 3/2557 : Quarter-3/2014 หน่วยเป็นพัน : in Thousands

ในเขตเทศบาล MUNICIPAL AREA

จำนวนชั่วโมงทำงาน เพศ และ การมีเวลาเหลือพอ และต้องการทำงานเพิ่มขึ้น	รวม	ผู้จัดการ ผู้บัญญัติกฎหมาย & Managers	ผู้ประกอบวิชาชีพ ด้านต่างๆ	เจ้าหน้าที่เทคนิค และผู้ประกอบ วิชาชีพ	เสมียน Clerks	พนักงานบริการ ผู้จำหน่ายสินค้า Service Workers	อาชีพ ด้านเกษตร ป่าไม้และประมง Agricultural & Fishery	ช่างฝีมือและผู้ปฏิบัติ งานที่เกี่ยวข้อง Craft & associat	ผู้ควบคุมเครื่องจักร งานด้านการประกอบ Plant & Machine controls	ผู้ประกอบอาชีพ งานพื้นฐาน Elementary occupations	คนงานซึ่งมี ได้จำแนกไว้ ในหมวดอื่น Not classifiable	HOURS WORKED, SEX AND AVAILABILITY FOR ADDITIONAL WORK
ยอดรวม(หญิง)	764.9	19.2	76.2	48.2	51.5	319.8	99.8	47.6	6.9	95.9	-	TOTAL(FEMALE)
มี	2.5	-	0.0	-	0.1	1.0	1.0	0.1	-	0.4	-	Available
ไม่มี	762.4	19.2	76.1	48.2	51.4	318.8	98.8	47.5	6.9	95.5	-	Not available
มีงานประจำแต่ไม่ได้ทำงาน	5.0	0.1	0.5	0.1	0.5	2.1	1.0	0.4	0.2	0.2	-	With job not work
มี	0.2	-	-	-	0.1	0.1	-	0.0	-	-	-	Available
ไม่มี	4.8	0.1	0.5	0.1	0.4	2.0	1.0	0.4	0.2	0.2	-	Not available
1-9 ชั่วโมง	3.7	-	-	0.1	-	0.5	2.2	-	-	0.8	-	1-9 hours
มี	-	-	-	-	-	-	-	-	-	-	-	Available
ไม่มี	3.7	-	-	0.1	-	0.5	2.2	-	-	0.8	-	Not available
10-19 ชั่วโมง	29.1	0.1	0.3	0.1	0.1	4.4	19.5	2.2	-	2.5	-	10-19 hours
มี	0.5	-	-	-	-	-	0.2	0.0	-	0.2	-	Available
ไม่มี	28.6	0.1	0.3	0.1	0.1	4.4	19.3	2.2	-	2.3	-	Not available
20-29 ชั่วโมง	50.8	0.8	0.8	0.9	0.2	9.0	32.3	3.7	0.4	2.9	-	20-29 hours
มี	1.6	-	-	-	-	0.7	0.8	0.1	-	0.1	-	Available
ไม่มี	49.2	0.8	0.8	0.9	0.2	8.3	31.5	3.6	0.4	2.8	-	Not available
30-34 ชั่วโมง	41.5	0.1	0.6	0.8	0.9	13.5	14.7	4.6	0.3	6.0	-	30-34 hours
มี	0.0	-	-	-	-	-	-	-	-	0.0	-	Available
ไม่มี	41.4	0.1	0.6	0.8	0.9	13.5	14.7	4.6	0.3	6.0	-	Not available
35-39 ชั่วโมง	98.4	3.0	29.8	7.6	9.0	19.6	12.7	7.8	0.4	8.4	-	35-39 hours
มี	0.1	-	-	-	-	0.1	-	-	-	-	-	Available
ไม่มี	98.3	3.0	29.8	7.6	9.0	19.4	12.7	7.8	0.4	8.4	-	Not available
40-49 ชั่วโมง	354.5	11.0	37.5	31.1	37.2	147.7	10.3	17.3	4.3	58.2	-	40-49 hours
มี	0.2	-	0.0	-	-	0.1	-	-	-	0.0	-	Available
ไม่มี	354.4	11.0	37.4	31.1	37.2	147.6	10.3	17.3	4.3	58.1	-	Not available
50 ชั่วโมงขึ้นไป	182.1	4.2	6.8	7.6	3.6	123.1	7.1	11.6	1.3	16.9	-	50 hours and over
มี	-	-	-	-	-	-	-	-	-	-	-	Available
ไม่มี	182.1	4.2	6.8	7.6	3.6	123.1	7.1	11.6	1.3	16.9	-	Not available

ตารางที่ 9 จำนวนผู้มีงานทำ จำนวนชั่วโมงทำงานต่อสัปดาห์ การมีเวลาเหลือพอและต้องการทำงานเพิ่มขึ้น เพศ และเขตการปกครอง ภาคใต้ (ต่อ)

TABLE 9 EMPLOYED PERSONS BY OCCUPATION, HOURS WORKED PER WEEK, AVAILABILITY FOR ADDITIONAL WORK, SEX AND AREA, SOUTHERN REGION (Contd.)

หน่วยเป็นพัน : In Thousands

จำนวนชั่วโมงทำงาน เพศ และ การมีเวลาเหลือพอ และต้องการทำงานเพิ่มขึ้น	อาชีพ Occupation											TOTAL(MALE)	HOURS WORKED, SEX AND AVAILABILITY FOR ADDITIONAL WORK
	รวม Total	ผู้จัดการ Legislators & Managers	ผู้ประกอบวิชาชีพ ด้านต่างๆ Professional	เจ้าหน้าที่เทคนิค และผู้ประกอบ วิชาชีพ Technicians	เสมียน Clerks	ผู้จำหน่ายสินค้า Service Workers	ด้านเกษตร ปศุสัตว์และประมง Agricultural & Fishery	ช่างฝีมือและผู้ปฏิบัติ งานที่เกี่ยวข้อง Craft & associat	ผู้ควบคุมเครื่องจักร งานด้านการประกอบ Plant & Machine controllers	ผู้ประกอบอาชีพ งานพื้นฐาน Elementary occupations	คนงานซึ่งมี ได้จำแนกไว้ ในหมวดอื่น Not classifiable		
ยอดรวม(ชาย)	1,926.1	47.6	29.7	30.0	16.9	190.3	1,067.9	232.6	110.9	200.2	-	-	Available
มี	56.3	0.2	-	-	-	1.0	42.6	3.5	1.6	7.5	-	-	Not available
ไม่มี	1,869.8	47.4	29.7	30.0	16.9	189.2	1,025.4	229.2	109.3	192.7	-	-	With job not work
มีงานประจำแต่ไม่ได้ทำงาน	34.9	-	-	-	-	1.0	20.2	6.9	1.9	5.0	-	-	Available
มี	4.9	-	-	-	-	-	2.4	0.4	0.1	2.0	-	-	Not available
ไม่มี	30.0	-	-	-	-	1.0	17.8	6.6	1.7	3.0	-	-	1-9 hours
1-9 ชั่วโมง	40.7	1.2	-	-	-	0.1	36.8	0.3	0.3	2.0	-	-	Available
มี	4.3	-	-	-	-	-	3.8	0.2	-	0.4	-	-	Not available
ไม่มี	36.4	1.2	-	-	-	0.1	33.0	0.2	0.3	1.6	-	-	10-19 hours
10-19 ชั่วโมง	184.9	0.9	0.4	0.6	-	1.3	164.7	2.7	1.6	12.7	-	-	Available
มี	18.3	-	-	-	-	-	15.6	0.2	0.9	1.6	-	-	Not available
ไม่มี	166.6	0.9	0.4	0.6	-	1.3	149.1	2.5	0.7	11.2	-	-	20-29 hours
20-29 ชั่วโมง	375.1	4.3	2.0	0.9	-	8.5	326.6	7.6	3.7	21.5	-	-	Available
มี	13.0	0.2	-	-	-	0.6	10.2	1.0	0.3	0.7	-	-	Not available
ไม่มี	362.1	4.1	2.0	0.9	-	7.9	316.4	6.6	3.4	20.8	-	-	30-34 hours
30-34 ชั่วโมง	203.9	3.1	0.2	1.0	0.2	8.0	152.5	14.9	4.2	20.0	-	-	Available
มี	8.0	-	-	-	-	-	5.7	0.9	-	1.4	-	-	Not available
ไม่มี	195.9	3.1	0.2	1.0	0.2	8.0	146.8	14.0	4.2	18.6	-	-	35-39 hours
35-39 ชั่วโมง	299.6	10.9	16.6	8.2	1.9	28.3	134.3	20.1	10.4	18.9	-	-	Available
มี	4.3	-	-	-	-	-	3.4	0.9	-	-	-	-	Not available
ไม่มี	245.3	10.9	16.6	8.2	1.9	28.3	131.0	19.2	10.4	18.9	-	-	40-49 hours
40-49 ชั่วโมง	581.6	20.0	8.8	15.6	11.6	73.9	158.3	141.7	61.1	90.6	-	-	Available
มี	1.0	-	-	-	-	0.4	0.2	-	0.2	0.2	-	-	Not available
ไม่มี	580.6	20.0	8.8	15.6	11.6	73.5	158.1	141.7	60.9	90.4	-	-	50 hours and over
50 ชั่วโมงขึ้นไป	255.4	7.2	1.9	3.8	3.3	69.1	74.6	38.4	27.7	29.5	-	-	Available
มี	2.6	-	-	-	-	-	1.3	-	-	1.3	-	-	Not available
ไม่มี	252.8	7.2	1.9	3.8	3.3	69.1	73.2	38.4	27.7	28.3	-	-	Not available

ตารางที่ 9 จำนวนผู้มีงานทำ จำนวนชั่วโมงทำงานต่อสัปดาห์ การมีเวลาเหลือพอและต้องการทำงานเพิ่มขึ้น เพศ และเขตการปกครอง ภาคใต้ (ต่อ)

TABLE 9 EMPLOYED PERSONS BY OCCUPATION, HOURS WORKED PER WEEK, AVAILABILITY FOR ADDITIONAL WORK, SEX AND AREA, SOUTHERN REGION (Contd.)

ไตรมาสที่ 3/2557 : Quarter 3/2014

เมืองเทศบาล NON-MUNICIPAL AREA

อาชีพ Occupation

หน่วยเป็นพัน : in Thousands

จำนวนชั่วโมงทำงาน เพศ และ การมีเวลาเหลือพอ และต้องการทำงานเพิ่มขึ้น	รวม	ผู้จัดการ Legislators & Managers	ผู้ประกอบวิชาชีพ ด้านต่างๆ Professional	เจ้าหน้าที่เทคนิค และผู้ประกอบ วิชาชีพ Technicians	เสมียน Clerks	พนักงานบริการ ผู้จำหน่ายสินค้า Service Workers	ด้านการเกษตร ป่าไม้และประมง Agricultural & Fishery	ช่างฝีมือและผู้ปฏิบัติ งานที่เกี่ยวข้อง Craft & associat	ผู้ควบคุมเครื่องจักร งานด้านการประกอบ Plant & Machine controllers	ผู้ประกอบอาชีพ งานพื้นฐาน Elementary occupations	คนงานซึ่งมี ได้จำแนกไว้ ในหมวดอื่น Not classifiable	HOURS WORKED, SEX AND AVAILABILITY FOR ADDITIONAL WORK
ยอดรวม(หญิง)	1,501.0	14.5	88.1	41.3	48.7	326.8	748.2	84.4	12.4	136.8	-	TOTAL(FEMALE)
มี	33.7	-	0.3	1.5	-	2.8	20.2	3.9	-	4.9	-	Available
ไม่มี	1,467.4	14.5	87.7	39.7	48.7	323.9	728.0	80.5	12.4	132.0	-	Not available
มีงานประจำแต่ไม่ได้ทำงาน	23.8	0.7	2.5	0.1	0.5	4.6	10.7	3.3	-	1.5	-	With job not work
มี	4.3	-	0.3	-	-	0.6	2.0	0.6	-	0.8	-	Available
ไม่มี	19.5	0.7	2.2	0.1	0.5	4.0	8.7	2.7	-	0.7	-	Not available
1-9 ชั่วโมง	43.3	-	0.8	-	-	0.7	32.6	0.9	-	8.4	-	1-9 hours
มี	5.5	-	-	-	-	-	4.7	-	-	0.7	-	Available
ไม่มี	37.8	-	0.8	-	-	0.7	27.8	0.9	-	7.6	-	Not available
10-19 ชั่วโมง	154.3	1.1	0.4	1.4	-	6.3	134.5	3.4	0.1	7.2	-	10-19 hours
มี	10.8	-	-	-	-	0.5	7.1	2.1	-	1.1	-	Available
ไม่มี	143.5	1.1	0.4	1.4	-	5.7	127.4	1.3	0.1	6.1	-	Not available
20-29 ชั่วโมง	311.1	0.8	2.1	2.0	0.8	18.8	264.3	8.3	0.9	13.2	-	20-29 hours
มี	7.1	-	-	0.8	-	0.6	3.7	0.2	-	1.9	-	Available
ไม่มี	304.0	0.8	2.1	1.2	0.8	18.3	260.6	8.1	0.9	11.4	-	Not available
30-34 ชั่วโมง	149.2	0.2	0.7	1.8	1.6	15.9	105.4	8.8	1.6	13.3	-	30-34 hours
มี	3.4	-	-	-	-	0.4	1.6	1.0	-	0.4	-	Available
ไม่มี	145.8	0.2	0.7	1.8	1.6	15.5	103.8	7.7	1.6	12.9	-	Not available
35-39 ชั่วโมง	214.8	3.3	45.5	9.5	13.6	29.5	88.2	11.3	2.3	11.6	-	35-39 hours
มี	0.8	-	-	-	-	-	0.8	-	-	-	-	Available
ไม่มี	214.1	3.3	45.5	9.5	13.6	29.5	87.5	11.3	2.3	11.6	-	Not available
40-49 ชั่วโมง	389.2	6.0	33.1	22.1	27.5	117.6	82.6	37.5	5.7	57.2	-	40-49 hours
มี	1.4	-	-	0.7	-	0.5	0.2	-	-	-	-	Available
ไม่มี	387.8	6.0	33.1	21.4	27.5	117.1	82.4	37.5	5.7	57.2	-	Not available
50 ชั่วโมงขึ้นไป	215.3	2.5	3.0	4.3	4.8	133.4	30.0	11.1	1.9	24.5	-	50 hours and over
มี	0.4	-	-	-	-	0.2	0.2	-	-	-	-	Available
ไม่มี	214.9	2.5	3.0	4.3	4.8	133.2	29.8	11.1	1.9	24.5	-	Not available

ตารางที่ 10 จำนวนผู้จ้างงาน จำนวนชั่วโมงทำงานต่อสัปดาห์ การมีเวลาเหลือพอและต้องการทำงานเพิ่มขึ้น ภาคใต้

TABLE 10 EMPLOYED PERSONS BY INDUSTRY, HOURS WORKED PER WEEK, AVAILABILITY FOR ADDITIONAL WORK, SOUTHERN REGION

ไตรมาสที่ 3/2557 : Quarter 3/2014

หน่วยเป็นพัน : In Thousands

จำนวนชั่วโมงทำงาน และ การมีเวลาเหลือพอ และต้องการทำงานเพิ่มขึ้น	อุตสาหกรรม Industry											การเงินและ การประกันภัย Financial intermediation	HOURS WORKED, AND AVAILABILITY FOR ADDITIONAL WORK		
	รวม Total	เกษตรกรรม และประมง Agriculture and fishing	เหมืองแร่ และหินงอกหินย้อย Mining	การผลิต Manufacturing	ไอ้่น้ำประปา และไฟฟ้า Electricity	จ้ดน้ำ, แก๊ส, น้ำเสีย และประปา Water supply sewerage, waste	การก่อสร้าง Construction	การขนส่ง, การ สื่อสาร, การ คมนาคม Transport, storage, communication	การขนส่ง และ สถานที่เก็บสินค้า Transportation and storage	ที่พักแรมและ บริการด้านอาหาร Accommodation and food service	ข้อมูลข่าวสาร และการสื่อสาร Information communication			ข้อมูลข่าวสาร และการสื่อสาร Information communication	
ยอดรวม	5,091.8	2,204.9	13.7	414.6	14.2	2.8	298.7	830.1	95.0	450.2	9.9	38.3	TOTAL	38.3	Available
มี	101.7	72.5	-	8.5	-	-	2.6	5.2	1.2	6.5	0.1	-	Available	-	Available
ไม่มี	4,990.1	2,132.5	13.7	406.1	14.2	2.8	296.1	824.9	93.8	443.7	9.8	38.3	Not available	38.3	Not available
มีงานประจำแต่ไม่ได้ทำงาน	72.1	37.1	1.1	8.3	0.2	-	7.1	5.0	1.2	7.0	0.1	0.6	With job not work	0.6	With job not work
มี	10.7	4.5	-	1.4	-	-	1.8	0.8	0.4	1.3	0.1	-	Available	-	Available
ไม่มี	61.4	32.6	1.1	6.9	0.2	-	5.3	4.2	0.7	5.8	0.0	0.6	Not available	0.6	Not available
1-9 ชั่วโมง	93.8	87.4	-	2.1	-	-	0.6	0.6	0.4	0.3	-	-	1-9 hours	-	1-9 hours
มี	9.8	9.3	-	0.3	-	-	0.2	-	-	-	-	-	Available	-	Available
ไม่มี	84.0	78.1	-	1.7	-	-	0.5	0.6	0.4	0.3	-	-	Not available	-	Not available
10-19 ชั่วโมง	403.9	364.1	-	9.6	-	-	2.9	8.2	0.5	8.2	-	0.9	10-19 hours	0.9	10-19 hours
มี	30.1	25.9	-	2.5	-	-	-	0.7	0.3	0.5	-	-	Available	-	Available
ไม่มี	373.8	338.2	-	7.2	-	-	2.9	7.6	0.2	7.6	-	0.9	Not available	0.9	Not available
20-29 ชั่วโมง	803.3	691.4	0.4	17.5	0.2	-	11.5	34.6	2.7	21.9	0.1	0.9	20-29 hours	0.9	20-29 hours
มี	24.4	17.9	-	1.3	-	-	-	0.4	0.3	1.8	-	-	Available	-	Available
ไม่มี	778.9	673.5	0.4	16.1	0.2	-	11.5	34.2	2.4	20.0	0.1	0.9	Not available	0.9	Not available
30-34 ชั่วโมง	441.5	300.8	0.5	24.3	-	0.1	14.5	43.1	7.9	25.4	0.7	1.2	30-34 hours	1.2	30-34 hours
มี	13.7	7.5	-	1.4	-	-	-	1.7	-	2.7	-	-	Available	-	Available
ไม่มี	427.7	293.3	0.5	22.8	-	0.1	14.5	41.4	7.9	22.7	0.7	1.2	Not available	1.2	Not available
35-39 ชั่วโมง	661.8	259.1	0.3	36.3	6.1	1.8	14.1	54.3	6.8	27.4	1.4	6.7	35-39 hours	6.7	35-39 hours
มี	6.7	4.3	-	1.3	-	-	0.3	0.1	-	-	-	-	Available	-	Available
ไม่มี	655.1	254.8	0.3	35.0	6.1	1.8	13.9	54.2	6.8	27.4	1.4	6.7	Not available	6.7	Not available
40-49 ชั่วโมง	1,774.8	322.3	7.8	235.7	6.6	0.3	210.7	390.4	50.9	211.8	5.0	25.8	40-49 hours	25.8	40-49 hours
มี	3.3	0.5	-	0.2	-	-	0.4	1.6	0.2	-	-	-	Available	-	Available
ไม่มี	1,771.5	321.8	7.8	235.6	6.6	0.3	210.3	388.9	50.7	211.8	5.0	25.8	Not available	25.8	Not available
50 ชั่วโมงขึ้นไป	840.7	142.7	3.7	80.8	1.2	0.6	37.3	293.9	24.7	148.2	2.6	2.2	50 hours and over	2.2	50 hours and over
มี	3.0	2.5	-	-	-	-	-	-	-	0.2	-	-	Available	-	Available
ไม่มี	837.7	140.2	3.7	80.8	1.2	0.6	37.3	293.9	24.7	148.0	2.6	2.2	Not available	2.2	Not available

ตารางที่ 10 จำนวนผู้มีงานทำ จำนวนคนอุตสาหกรรม จำนวนชั่วโมงทำงานต่อสัปดาห์ การมีเวลาเหลือพอและต้องการทำงานเพิ่มขึ้น ภาคใต้ (ต่อ)

TABLE 10 EMPLOYED PERSONS BY INDUSTRY, HOURS WORKED PER WEEK, AVAILABILITY FOR ADDITIONAL WORK, SOUTHERN REGION (Contd.)

ไตรมาสที่ 3/2557 : Quarter 3/2014

หน่วยเป็นพัน : In Thousands

จำนวนชั่วโมงทำงาน และ การมีเวลาเหลือพอ และต้องการทำงานเพิ่มขึ้น	อุตสาหกรรม (ต่อ) Industry (Contd.)										กิจกรรมของ องค์กร Extra- territorial	กิจกรรมของ ส่วนบุคคล Activities of household	งานในครัวเรือน ไม่ทราบ Unknown	HOURS WORKED, AND AVAILABILITY FOR ADDITIONAL WORK
	กิจกรรม อสังหาริมทรัพย์ Real estate activities	กิจกรรมทางวิชาชีพ วิทย์และเทคโนโลยี Professional/Scientific technical activities	การบริหารสนับสนุน และป้องกันประเทศ Administrative and support service activities	การบริหารราชการ ป้องกันประเทศ Public admin- istration defence	การศึกษา Education	งานสังคมสงเคราะห์ Health and social work	ศิลปะ ความบันเทิง และนันทนาการ Art, entertainment	บริการด้านอื่นๆ Other service	กิจกรรมด้านสุขภาพ Health and social work	ศิลปะ ความบันเทิง และนันทนาการ Art, entertainment				
ยอดรวม	9.4	20.5	46.9	220.9	165.4	108.0	22.1	107.8	18.4	-	-	-	TOTAL	
มี	-	0.1	0.2	1.5	0.5	-	0.2	2.3	0.6	-	-	-	Available	
ไม่มี	9.4	20.5	46.8	219.4	164.9	108.0	22.0	105.5	17.8	-	-	-	Not available	
มีงานประจำแต่ไม่ได้ทำงาน	0.1	-	0.2	0.4	3.1	0.0	0.3	0.2	0.1	-	-	-	With job not work	
มี	-	-	0.1	-	0.3	-	-	-	-	-	-	-	Available	
ไม่มี	0.1	-	0.1	0.4	2.8	0.0	0.3	0.2	0.1	-	-	-	Not available	
1-9 ชั่วโมง	0.3	0.2	0.1	0.4	0.6	0.4	-	-	0.3	-	-	-	1-9 hours	
มี	-	0.1	-	-	-	-	-	-	-	-	-	-	Available	
ไม่มี	0.3	0.2	0.1	0.4	0.6	0.4	-	-	0.3	-	-	-	Not available	
10-19 ชั่วโมง	1.1	0.3	0.5	0.7	1.6	0.3	0.3	2.5	2.1	-	-	-	10-19 hours	
มี	-	-	0.0	-	0.2	-	0.0	-	-	-	-	-	Available	
ไม่มี	1.1	0.3	0.5	0.7	1.5	0.3	0.3	2.5	2.1	-	-	-	Not available	
20-29 ชั่วโมง	0.9	0.2	1.7	5.7	4.1	1.6	1.7	5.6	0.7	-	-	-	20-29 hours	
มี	-	-	-	0.8	-	-	0.2	1.2	0.6	-	-	-	Available	
ไม่มี	0.9	0.2	1.7	4.9	4.1	1.6	1.5	4.5	0.1	-	-	-	Not available	
30-34 ชั่วโมง	0.4	0.2	3.0	3.9	2.5	2.6	1.0	8.1	1.3	-	-	-	30-34 hours	
มี	-	-	-	-	-	-	-	0.3	0.0	-	-	-	Available	
ไม่มี	0.4	0.2	3.0	3.9	2.5	2.6	1.0	7.7	1.2	-	-	-	Not available	
35-39 ชั่วโมง	1.4	4.0	2.6	10.18	83.5	35.8	4.7	10.4	3.3	-	-	-	35-39 hours	
มี	-	-	-	0.7	-	-	-	-	-	-	-	-	Available	
ไม่มี	1.4	4.0	2.6	10.11	83.5	35.8	4.7	10.4	3.3	-	-	-	Not available	
40-49 ชั่วโมง	5.0	11.1	22.5	87.5	65.9	51.1	9.7	47.5	7.4	-	-	-	40-49 hours	
มี	-	-	-	0.0	-	-	-	0.5	-	-	-	-	Available	
ไม่มี	5.0	11.1	22.5	87.4	65.9	51.1	9.7	47.0	7.4	-	-	-	Not available	
50 ชั่วโมงขึ้นไป	0.2	4.4	16.3	20.5	3.9	16.2	4.5	33.4	3.3	-	-	-	50 hours and over	
มี	-	-	0.1	-	-	-	-	0.3	-	-	-	-	Available	
ไม่มี	0.2	4.4	16.2	20.5	3.9	16.2	4.5	33.1	3.3	-	-	-	Not available	

ตารางที่ 10 จำนวนผู้จ้างทำ งานภาคอุตสาหกรรม จำนวนชั่วโมงทำงานต่อสัปดาห์ การมีงานเหลือและต้องการทำงานเพิ่มขึ้น และ เพศ ภาคใต้
TABLE 10 EMPLOYED PERSONS BY INDUSTRY, HOURS WORKED PER WEEK, AVAILABILITY FOR ADDITIONAL WORK AND SEX, SOUTHERN REGION

จำนวนผู้จ้างงาน เพศ และ การมีงานเหลือ และต้องการทำงานเพิ่มขึ้น	อุตสาหกรรม Industry										ข้อมูลข่าวสาร และสื่อสาร Information and communication	กิจกรรมการเงินและ การประกันภัย Financial Intermediation	HOURS WORKED, SEX AND AVAILABILITY FOR ADDITIONAL WORK	
	รวม Total	เกษตรกรรม และป่าไม้ Agriculture	เหมืองแร่ และหิน Mining	การถลุง เหล็ก Iron and steel mill	ไฟฟ้า ก๊าซ ไอน้ำระบบ Electricity	การจัดหา น้ำดื่ม และของเสีย Water supply sewage/waste	ก่อสร้าง Construction	การขนส่ง การขนถ่าย Transport, storage and transport	การขนส่งและ สถานที่เก็บ Transportation and storage	ที่พักแคะ บริการที่พัก Accommodation and food service				กิจกรรมการเงินและ การประกันภัย Financial Intermediation
ชาย Male	2,825.8	1,312.7	12.8	208.5	12.8	2.1	275.5	407.0	82.9	156.7	7.2	10.9	TOTAL (MALE)	Available
ไม่ มี	65.5	48.8	-	2.7	-	-	2.6	3.7	1.2	3.7	-	-	Available	Not available
ไม่ มีงานประจำแต่มีได้ทำงาน	2,760.3	1,263.9	12.8	205.8	12.8	2.1	272.9	403.2	81.8	153.1	7.2	10.9	With job not work	Available
หญิง Female	43.3	24.7	0.2	4.1	0.2	-	7.0	2.5	1.2	1.5	-	-	Available	Not available
ไม่ มี	6.2	2.5	-	-	-	-	1.8	0.6	0.4	0.8	-	-	Available	Not available
ไม่ มี 1-9 ชั่วโมง	37.1	22.2	0.2	4.1	0.2	-	5.2	1.9	0.7	0.8	-	-	1-9 hours	Available
ไม่ มี	46.8	44.4	-	0.4	-	-	0.6	-	0.4	-	-	-	Available	Not available
ไม่ มี	4.3	4.1	-	-	-	-	0.2	-	-	-	-	-	10-19 hours	Not available
ไม่ มี	42.5	40.3	-	0.4	-	-	0.5	-	0.4	-	-	-	20-29 hours	Not available
ไม่ มี	220.5	203.5	-	3.0	-	-	2.9	4.7	0.5	1.1	-	-	30-34 hours	Available
ไม่ มี	18.8	17.5	-	0.3	-	-	0.7	0.7	0.3	-	-	-	35-39 hours	Available
ไม่ มี	201.7	186.0	-	2.7	-	-	2.9	4.0	0.2	1.1	-	-	Not available	Not available
ไม่ มี	441.4	387.6	0.4	5.4	0.2	-	11.0	15.5	2.7	6.0	-	0.2	Available	Not available
ไม่ มี	15.8	12.6	-	1.0	-	-	0.3	0.3	0.3	0.6	-	-	Available	Not available
ไม่ มี	425.7	375.0	0.4	4.4	0.2	-	11.0	15.2	2.4	5.4	-	0.2	Available	Not available
ไม่ มี	250.8	178.3	0.5	10.3	-	0.1	13.6	22.1	6.4	8.0	-	0.5	Available	Not available
ไม่ มี	10.3	6.0	-	-	-	-	1.7	-	2.3	-	-	-	Available	Not available
ไม่ มี	240.5	172.3	0.5	10.3	-	0.1	13.6	20.4	6.4	5.8	-	0.5	Available	Not available
ไม่ มี	348.6	154.5	0.3	17.7	5.1	1.1	13.0	23.5	6.5	6.3	-	1.7	Available	Not available
ไม่ มี	5.8	3.5	-	1.3	-	-	0.3	-	-	-	-	-	Available	Not available
ไม่ มี	342.8	151.0	0.3	16.4	5.1	1.1	12.7	23.5	6.5	6.3	-	1.7	Available	Not available
ไม่ มี	1,031.1	218.9	6.8	124.8	6.2	0.3	191.9	213.2	43.8	79.4	-	7.6	Available	Not available
ไม่ มี	1.7	0.3	-	-	-	-	0.4	0.5	0.2	-	-	-	Available	Not available
ไม่ มี	1,029.4	218.5	6.8	124.8	6.2	0.3	191.5	212.7	43.6	79.4	-	7.6	Available	Not available
ไม่ มี	443.3	100.9	3.7	42.8	1.2	0.6	35.5	125.6	21.6	54.3	-	0.9	Available	Not available
ไม่ มี	2.7	2.3	-	-	-	-	-	-	-	-	-	-	Available	Not available
ไม่ มี	440.6	98.6	3.7	42.8	1.2	0.6	35.5	125.6	21.6	54.3	-	0.9	Available	Not available
ไม่ มี	2,266.0	892.2	1.4	206.1	1.4	0.7	23.2	423.1	12.0	293.5	-	27.4	TOTAL (FEMALE)	Available
ไม่ มี	36.2	23.6	-	5.8	-	-	-	1.4	-	2.9	-	-	Available	Not available
ไม่ มี	2,229.8	868.6	1.0	200.3	1.4	0.7	23.2	421.7	12.0	290.6	-	27.4	Available	Not available
ไม่ มีงานประจำแต่มีได้ทำงาน	28.8	12.4	-	4.2	-	-	0.1	2.5	0.6	5.5	-	0.6	Available	Not available
ไม่ มี	4.5	2.0	-	1.4	-	-	-	0.2	-	0.5	-	-	Available	Not available
ไม่ มี	24.5	10.4	-	2.8	-	-	0.1	2.3	0.6	5.0	-	0.6	Available	Not available
ไม่ มี	47.0	43.0	-	1.7	-	-	0.6	-	-	0.3	-	-	Available	Not available
ไม่ มี	5.5	5.1	-	0.3	-	-	-	-	-	-	-	-	Available	Not available
ไม่ มี	41.5	37.9	-	1.3	-	-	-	0.6	-	0.3	-	-	Available	Not available
ไม่ มี	183.4	160.6	-	6.6	-	-	-	3.6	-	7.1	-	-	Available	Not available
ไม่ มี	11.3	8.4	-	2.2	-	-	-	-	-	0.5	-	-	Available	Not available
ไม่ มี	172.1	152.2	-	4.5	-	-	-	3.6	-	6.5	-	-	Available	Not available
ไม่ มี	361.9	303.8	-	12.0	-	-	0.6	19.1	-	15.9	-	0.7	Available	Not available
ไม่ มี	8.7	5.4	-	0.3	-	-	-	0.1	-	1.2	-	-	Available	Not available
ไม่ มี	353.2	298.4	-	11.7	-	-	0.6	21.0	1.5	14.7	-	0.7	Available	Not available
ไม่ มี	190.6	122.6	-	14.0	-	-	0.9	21.0	1.5	17.4	-	0.7	Available	Not available
ไม่ มี	3.4	1.6	-	1.4	-	-	-	-	-	0.4	-	-	Available	Not available
ไม่ มี	187.2	121.0	-	12.6	-	-	0.9	21.0	1.5	17.0	-	0.7	Available	Not available
ไม่ มี	313.2	104.6	-	18.6	1.0	0.7	1.2	30.9	0.3	21.1	-	5.1	Available	Not available
ไม่ มี	0.9	0.8	-	-	-	-	-	0.1	-	-	-	-	Available	Not available
ไม่ มี	312.3	103.8	-	18.6	1.0	0.7	1.2	30.8	0.3	21.1	-	5.1	Available	Not available
ไม่ มี	743.8	103.5	1.0	111.0	0.4	-	18.8	177.3	7.1	132.4	-	18.2	Available	Not available
ไม่ มี	1.6	0.2	-	0.2	-	-	-	1.1	-	-	-	-	Available	Not available
ไม่ มี	742.1	103.3	1.0	110.8	0.4	-	18.8	176.2	7.1	132.4	-	18.2	Available	Not available
ไม่ มี	397.4	41.8	-	38.0	-	-	1.8	168.3	3.1	93.9	-	1.3	Available	Not available
ไม่ มี	0.4	0.2	-	-	-	-	-	-	-	0.2	-	-	Available	Not available
ไม่ มี	397.0	41.6	-	38.0	-	-	1.8	168.3	3.1	93.7	-	1.3	Available	Not available

ตารางที่ 10 จำนวนผู้จ้างทำ งานตามอุตสาหกรรม จำนวนชั่วโมงทำงานต่อสัปดาห์ การมีงานเพียงพอและต้องการทำงานเพิ่มขึ้น และเพศ ภาคใต้ (ต่อ)

TABLE 10 EMPLOYED PERSONS BY INDUSTRY, HOURS WORKED PER WEEK, AVAILABILITY FOR ADDITIONAL WORK AND SEX, SOUTHERN REGION (Contd.)

ประเภทอาชีพ และ การมีงานเพียงพอ และต้องการทำงานเพิ่มขึ้น	จำนวนผู้จ้างทำ งาน และ การมีงานเพียงพอ และต้องการทำงานเพิ่มขึ้น	อุตสาหกรรม (ต่อ) Industry (Contd.)										กิจกรรม นอก อาณาเขต Extra- territorial	ไม่ทราบ Unknown	HOURS WORKED, SEX AND AVAILABILITY FOR ADDITIONAL WORK TOTAL (MALE)
		กิจกรรม อสังหาริมทรัพย์ Real estate activities	กิจกรรมทางวิชาชีพ และเทคนิค Professional/scientific technical activities	การบริหารงาน และสนับสนุน Administrative and support service activities	การบริหารราชการ และบริหาร Public admin- istration defence	การศึกษา Education	อุตสาหกรรมสุขภาพ และสังคม Health and social work	ศิลปะ ความบันเทิง และนันทนาการ Art, entertainment	บริการอื่น ๆ Other service	งานในครัวเรือน Activities of household				
ชาย	12.8	2.8	12.8	28.7	154.3	53.5	22.9	12.0	45.3	4.5	-	-	-	Available
มี	0.1	0.2	0.2	1.5	0.2	-	-	0.2	1.0	-	-	-	-	Available
ไม่มี	12.8	28.6	28.6	152.8	53.5	22.9	11.8	44.3	4.5	-	-	-	-	Not available
มีงานประจำแต่ไม่ต้องการทำงาน	-	-	0.2	0.4	0.2	-	-	-	0.1	0.1	-	-	-	With job not work
มี	-	-	0.1	0.1	0.2	-	-	-	-	-	-	-	-	Available
ไม่มี	-	-	0.1	0.4	0.2	-	-	-	0.1	0.1	-	-	-	Not available
1-9 ชั่วโมง	0.2	0.1	0.1	0.4	0.2	-	-	-	-	-	-	-	-	1-9 hours
มี	0.1	-	-	-	-	-	-	-	-	-	-	-	-	Available
ไม่มี	0.2	0.1	0.1	0.4	0.2	-	-	-	-	-	-	-	-	Not available
10-19 ชั่วโมง	0.3	0.3	0.5	0.4	0.5	-	-	0.3	1.1	1.7	-	-	-	10-19 hours
มี	-	0.0	0.0	-	-	-	-	0.0	-	-	-	-	-	Available
ไม่มี	0.3	0.3	0.4	0.4	0.5	-	-	0.3	1.1	1.7	-	-	-	Not available
20-29 ชั่วโมง	0.1	0.1	1.4	4.9	1.6	-	-	1.5	2.5	-	-	-	-	20-29 hours
มี	-	-	-	0.8	0.2	-	-	0.2	-	-	-	-	-	Available
ไม่มี	0.1	0.1	1.4	4.1	1.6	-	-	1.4	2.5	-	-	-	-	Not available
30-34 ชั่วโมง	0.4	0.1	2.2	2.8	0.4	-	-	0.3	3.6	-	-	-	-	30-34 hours
มี	-	-	-	-	-	-	-	-	0.3	-	-	-	-	Available
ไม่มี	0.4	0.1	2.2	2.8	0.4	-	-	0.3	3.2	-	-	-	-	Not available
35-39 ชั่วโมง	0.3	3.1	0.8	6.6	2.6	-	-	3.4	5.7	2.1	-	-	-	35-39 hours
มี	-	-	-	0.7	-	-	-	-	-	-	-	-	-	Available
ไม่มี	0.3	3.1	0.8	6.6	2.6	-	-	3.4	5.7	2.1	-	-	-	Not available
40-49 ชั่วโมง	1.1	6.1	10.5	10.5	22.3	-	-	3.6	21.5	0.3	-	-	-	40-49 hours
มี	-	-	-	10.5	22.3	-	-	3.6	21.5	0.3	-	-	-	Available
ไม่มี	1.1	6.1	10.5	10.5	22.3	-	-	3.6	21.5	0.3	-	-	-	Not available
50 ชั่วโมงขึ้นไป	0.2	3.0	13.0	18.0	2.3	-	-	4.3	10.5	0.4	-	-	-	50 hours and over
มี	-	-	-	0.1	-	-	-	-	0.3	-	-	-	-	Available
ไม่มี	0.2	3.0	12.9	18.0	2.3	-	-	4.3	10.2	0.4	-	-	-	Not available
หญิง	7.7	6.6	18.2	66.6	111.9	85.1	10.1	62.5	13.9	13.9	-	-	-	TOTAL (FEMALE)
มี	-	-	-	0.0	0.5	-	-	-	1.3	0.6	-	-	-	Available
ไม่มี	7.7	6.6	18.2	66.6	111.4	85.1	10.1	61.2	13.3	13.3	-	-	-	Not available
มีงานประจำแต่ไม่ต้องการทำงาน	0.1	-	0.0	0.0	2.9	-	-	0.3	0.1	-	-	-	-	With job not work
มี	-	-	-	-	0.3	-	-	-	-	-	-	-	-	Available
ไม่มี	0.1	-	-	0.0	2.6	-	-	0.3	0.1	-	-	-	-	Not available
1-9 ชั่วโมง	0.3	-	-	-	0.6	-	-	-	-	0.3	-	-	-	1-9 hours
มี	-	-	-	-	-	-	-	-	-	-	-	-	-	Available
ไม่มี	0.3	-	-	-	0.6	-	-	-	-	0.3	-	-	-	Not available
10-19 ชั่วโมง	0.9	-	0.1	0.3	1.2	-	-	-	1.5	0.5	-	-	-	10-19 hours
มี	-	-	-	-	0.2	-	-	-	-	-	-	-	-	Available
ไม่มี	0.9	-	0.1	0.3	1.0	-	-	-	1.5	0.5	-	-	-	Not available
20-29 ชั่วโมง	0.3	0.1	0.3	0.8	2.6	-	-	0.1	3.1	0.7	-	-	-	20-29 hours
มี	-	-	-	-	1.6	-	-	-	1.2	0.6	-	-	-	Available
ไม่มี	0.3	0.1	0.3	0.8	2.6	-	-	0.1	3.1	0.7	-	-	-	Not available
30-34 ชั่วโมง	0.3	0.1	0.8	0.8	2.6	-	-	0.1	2.0	0.1	-	-	-	30-34 hours
มี	-	-	-	-	1.8	-	-	0.6	4.5	1.3	-	-	-	Available
ไม่มี	0.3	0.1	0.8	0.8	2.6	-	-	0.6	4.5	1.3	-	-	-	Not available
35-39 ชั่วโมง	1.1	1.0	1.8	3.3	5.7	-	-	1.3	4.7	1.2	-	-	-	35-39 hours
มี	-	-	-	-	26.2	-	-	1.3	4.7	1.2	-	-	-	Available
ไม่มี	1.1	1.0	1.8	3.3	5.7	-	-	1.3	4.7	1.2	-	-	-	Not available
40-49 ชั่วโมง	3.9	5.1	12.0	26.5	43.7	-	-	6.1	25.7	7.1	-	-	-	40-49 hours
มี	-	-	-	-	43.1	-	-	-	-	-	-	-	-	Available
ไม่มี	3.9	5.1	12.0	26.4	43.7	-	-	6.1	25.5	7.1	-	-	-	Not available
50 ชั่วโมงขึ้นไป	1.4	1.4	3.3	2.6	1.6	-	-	1.7	22.9	2.9	-	-	-	50 hours and over
มี	-	-	-	-	-	-	-	-	-	-	-	-	-	Available
ไม่มี	1.4	1.4	3.3	2.6	1.6	-	-	1.7	22.9	2.9	-	-	-	Not available

ตารางที่ 10 จำนวนผู้จ้างงานทำ งานตามอุตสาหกรรม จำนวนชั่วโมงทำงานต่อสัปดาห์ การมีเวลาเหลือพอและต้องการทำงานเพิ่มขึ้น เขต และเขตการปกครอง ภาคใต้ (ต่อ)

ไตรมาสที่ 3/2557 : Quarter 3/2014

ในเขตเทศบาล MUNICIPAL AREA

หน่วยเป็นพัน : In Thousands

จำนวนชั่วโมงทำงาน เพศ และ การมีเวลาเหลือพอ และต้องการทำงานเพิ่มขึ้น	รวม		อุตสาหกรรม Industry										ข้อมูลข่าวสาร และการสื่อสาร Information and communication	กิจกรรมการเงินและ การประกันภัย Financial intermediation	TOTAL (MALE)
	เกษตรกรรม และประมง Agriculture and fishing	เหมืองแร่ และเหมืองหิน Mining	การผลิต Manufacturing	ไฟฟ้า ก๊าซ ไอน้ำระบบปรับอากาศ Electricity	การขนถ่าย น้ำบำบัดน้ำเสีย และประปา Water supply sewerage, waste	การก่อสร้าง Construction	การขนส่ง การขนส่ง การขนถ่าย การขนถ่าย Transport, storage	การขนส่ง และ สถานที่เก็บสินค้า Transportation and storage	ที่พักแรมและ บริการด้านอาหาร Accommodation and food service	ข้อมูลข่าวสาร และการสื่อสาร Information and communication	กิจกรรมการเงินและ การประกันภัย Financial intermediation	กิจกรรมการเงินและ การประกันภัย Financial intermediation			
ยอดรวม (ชาย)	899.7	187.4	6.5	89.6	5.5	0.7	100.0	199.9	44.1	104.0	7.5	5.7	7.5	7.5	Available
มี	9.2	2.5	-	1.5	-	-	0.7	0.8	0.3	2.9	-	-	-	-	Available
ไม่มี	890.5	184.9	6.5	88.1	5.5	0.7	99.3	199.1	43.8	101.1	7.5	5.7	7.5	7.5	Not available
มีงานประจำแต่ไม่ได้ทำงาน	8.4	2.2	1.1	0.8	0.2	-	1.1	1.6	0.7	0.3	-	-	-	-	With job not work
มี	1.3	0.0	-	-	-	-	0.3	0.6	0.3	-	-	-	-	-	Available
ไม่มี	7.1	2.2	1.1	0.8	0.2	-	0.7	1.0	0.4	0.3	-	-	-	-	Not available
1-9 ชั่วโมง	6.1	4.8	-	0.4	-	-	0.1	-	0.4	-	-	-	-	-	1-9 hours
มี	0.1	-	-	-	-	-	-	-	-	-	-	-	-	-	Available
ไม่มี	6.1	4.8	-	0.4	-	-	0.1	-	0.4	-	-	-	-	-	Not available
10-19 ชั่วโมง	35.6	31.7	-	0.6	-	-	0.6	0.4	0.2	0.6	-	-	-	-	10-19 hours
มี	0.5	0.3	-	0.1	-	-	-	-	-	-	-	-	-	-	Available
ไม่มี	35.1	31.3	-	0.4	-	-	0.6	0.4	0.2	0.6	-	-	-	-	Not available
20-29 ชั่วโมง	66.3	51.9	-	1.4	0.2	-	1.6	4.3	0.3	3.7	-	-	-	-	20-29 hours
มี	2.7	1.8	-	0.0	-	-	-	0.2	-	0.6	-	-	-	-	Available
ไม่มี	63.6	50.2	-	1.4	0.2	-	1.6	4.1	0.3	3.1	-	-	-	-	Not available
30-34 ชั่วโมง	46.9	19.3	-	2.6	-	0.1	2.9	9.2	3.2	6.1	0.5	0.1	0.5	0.5	30-34 hours
มี	2.3	0.0	-	-	-	-	-	-	-	2.3	-	-	-	-	Available
ไม่มี	44.6	19.3	-	2.6	-	0.1	2.9	9.2	3.2	3.8	0.5	0.1	0.5	0.5	Not available
35-39 ชั่วโมง	99.0	21.5	-	7.7	2.4	0.3	3.3	8.9	3.5	3.8	1.2	1.0	1.2	1.2	35-39 hours
มี	1.6	0.2	-	1.3	-	-	-	-	-	-	-	-	-	-	Available
ไม่มี	97.4	21.3	-	6.4	2.4	0.3	3.3	8.9	3.5	3.8	1.2	1.0	1.2	1.2	Not available
40-49 ชั่วโมง	449.5	36.3	3.3	61.8	2.1	0.3	74.2	117.1	23.5	54.1	5.4	3.6	5.4	5.4	40-49 hours
มี	0.7	0.1	-	-	-	-	0.4	0.1	-	-	-	-	-	-	Available
ไม่มี	448.8	36.2	3.3	61.8	2.1	0.3	73.8	117.0	23.5	54.1	5.4	3.6	5.4	5.4	Not available
50 ชั่วโมงขึ้นไป	187.9	19.7	2.1	14.3	0.7	0.0	16.2	58.3	12.2	35.4	0.5	0.9	0.5	0.5	50 hours and over
มี	0.1	-	-	-	-	-	-	-	-	-	-	-	-	-	Available
ไม่มี	187.8	19.7	2.1	14.3	0.7	0.0	16.2	58.3	12.2	35.4	0.5	0.9	0.5	0.5	Not available

ตารางที่ 10 จำนวนผู้จ้างงานทำ งานตามอุตสาหกรรม จำนวนชั่วโมงทำงานต่อสัปดาห์ การมีเวลาเหลือพอและต้องการทำงานเพิ่มขึ้น เขต และเขตการปกครอง ภาคใต้ (ต่อ)

TABLE 10 EMPLOYED PERSONS BY INDUSTRY, HOURS WORKED PER WEEK, AVAILABILITY FOR ADDITIONAL WORK, SEX AND AREA, SOUTHERN REGION (Contd.)

หน่วยเป็นพัน : In Thousands

จำนวนชั่วโมงทำงาน เพศ และ การมีเวลาเหลือพอ และต้องการทำงานเพิ่มขึ้น	อุตสาหกรรม Industry										กิจกรรมการเงินและ การประกันภัย Financial Intermediation	ข้อมูลข่าวสาร และการสื่อสาร Information and communication	ที่พักแรมและ บริการด้านอาหาร Accommodation and food service	การขนส่ง และ สถานที่เก็บสินค้า Transportation and storage	การขายปลีก การซ่อมยานยนต์ Transport, storage	การขนส่ง สถานที่เก็บสินค้า Transportation and storage	ข้อมูลข่าวสาร และการสื่อสาร Information and communication	กิจกรรมการเงินและ การประกันภัย Financial Intermediation	TOTAL (FEMALE)		
	รวม	เกษตรกรรม และการประมง Agriculture	การทำ เหมืองแร่ และเหมืองหิน Mining	การผลิต Manufacturing	ไฟฟ้า ก๊าซ ไอน้ำระบบรับ อากาศ Electricity	การจัดหาน้ำ บ้านน้ำเสีย และประปา Water supply sewerage, waste	การก่อสร้าง Construction	การขนส่ง การซ่อมยานยนต์ Transport, storage	การขายปลีก การซ่อมยานยนต์ Transport, storage	การขนส่ง และ สถานที่เก็บสินค้า Transportation and storage										ที่พักแรมและ บริการด้านอาหาร Accommodation and food service	
ยอดรวม (หญิง)	764.9	104.8	0.7	74.7	0.5	0.7	9.9	184.3	6.1	175.0	2.2	13.7	13.7	13.7	2.2	13.7	13.7	13.7	13.7	13.7	
มี	2.5	1.0	-	0.2	-	-	-	0.3	-	0.7	-	-	-	-	0.1	-	-	-	-	-	Available
ไม่มี	762.4	103.8	0.7	74.4	0.5	0.7	9.9	184.0	6.1	174.3	2.1	13.7	13.7	13.7	2.1	13.7	13.7	13.7	13.7	13.7	Not available
มีงานประจำแต่ไม่ได้ทำงาน	5.0	1.1	-	0.7	-	-	0.1	0.6	-	1.8	0.1	0.1	0.1	0.1	0.1	0.1	0.1	0.1	0.1	0.1	With job not work
มี	0.2	-	-	0.0	-	-	-	-	-	0.1	-	-	-	-	0.1	-	-	-	-	-	Available
ไม่มี	4.8	1.1	-	0.7	-	-	0.1	0.6	-	1.8	0.0	0.1	0.1	0.1	0.0	0.1	0.1	0.1	0.1	0.1	Not available
1-9 ชั่วโมง	3.7	2.9	-	-	-	-	0.1	0.1	-	0.0	-	-	-	-	0.0	-	-	-	-	-	1-9 hours
มี	-	-	-	-	-	-	-	-	-	-	-	-	-	-	-	-	-	-	-	-	Available
ไม่มี	3.7	2.9	-	-	-	-	-	0.1	-	0.0	-	-	-	-	-	-	-	-	-	-	Not available
10-19 ชั่วโมง	29.1	20.2	-	2.4	-	-	-	1.4	-	2.2	-	-	-	-	-	-	-	-	-	-	10-19 hours
มี	0.5	0.2	-	0.1	-	-	-	-	-	-	-	-	-	-	-	-	-	-	-	-	Available
ไม่มี	28.6	20.0	-	2.3	-	-	-	1.4	-	2.2	-	-	-	-	-	-	-	-	-	-	Not available
20-29 ชั่วโมง	50.8	32.4	-	3.4	-	-	0.3	5.3	-	6.0	0.1	-	-	-	0.1	-	-	-	-	-	20-29 hours
มี	1.6	0.8	-	0.1	-	-	-	0.1	-	0.7	-	-	-	-	-	-	-	-	-	-	Available
ไม่มี	49.2	31.7	-	3.2	-	-	0.3	5.3	-	5.3	0.1	-	-	-	0.1	-	-	-	-	-	Not available
30-34 ชั่วโมง	41.5	15.3	-	4.5	-	-	0.4	8.8	-	7.5	-	-	-	-	-	-	-	-	-	-	30-34 hours
มี	0.0	-	-	-	-	-	-	-	-	-	-	-	-	-	-	-	-	-	-	-	Available
ไม่มี	41.4	15.3	-	4.5	-	-	0.4	8.8	-	7.5	-	-	-	-	-	-	-	-	-	-	Not available
35-39 ชั่วโมง	98.4	13.7	-	6.0	0.3	0.7	0.2	11.1	0.3	10.5	0.1	-	-	-	-	-	-	-	-	-	35-39 hours
มี	0.1	-	-	-	-	-	-	0.1	-	-	-	-	-	-	-	-	-	-	-	-	Available
ไม่มี	98.3	13.7	-	6.0	0.3	0.7	0.2	11.0	0.3	10.5	0.1	-	-	-	-	-	-	-	-	-	Not available
40-49 ชั่วโมง	354.5	12.1	0.7	40.8	0.1	-	8.2	90.9	4.8	86.8	1.2	-	-	-	1.2	-	-	-	-	-	40-49 hours
มี	0.2	-	-	-	-	-	-	0.2	-	-	-	-	-	-	-	-	-	-	-	-	Available
ไม่มี	354.4	12.1	0.7	40.8	0.1	-	8.2	90.8	4.8	86.8	1.2	-	-	-	1.2	-	-	-	-	-	Not available
50 ชั่วโมงขึ้นไป	182.1	7.1	-	16.9	-	-	0.8	66.1	1.0	60.3	0.7	-	-	-	0.5	-	-	-	-	-	50 hours and over
มี	-	-	-	-	-	-	-	-	-	-	-	-	-	-	-	-	-	-	-	-	Available
ไม่มี	182.1	7.1	-	16.9	-	-	0.8	66.1	1.0	60.3	0.7	-	-	-	0.5	-	-	-	-	-	Not available

ตารางที่ 10 จำนวนผู้มีงานทำ จำนวนชั่วโมงทำงานต่อสัปดาห์ การมีเวลาเหลือพอและต้องการทำงานเพิ่มขึ้น เขต และเขตการปกครอง ภาคใต้ (ต่อ)
 TABLE 10 EMPLOYED PERSONS BY INDUSTRY, HOURS WORKED PER WEEK, AVAILABILITY FOR ADDITIONAL WORK, SEX AND AREA, SOUTHERN REGION (Contd.)

ไตรมาสที่ 3/2557 : Quarter 3/2014

หน่วยนับพัน : in Thousands

จำนวนชั่วโมงทำงาน เพศ และ การมีเวลาเหลือพอ และต้องการทำงานเพิ่มขึ้น	อุตสาหกรรม (ต่อ) Industry (Contd.)										งานในครัวเรือน ส่วนบุคคล Activities of household	บริการด้านอื่นๆ Other service	กิจกรรมของ องค์กร Extra- territorial	ไม่ทราบ Unknown	HOURS WORKED, SEX AND AVAILABILITY FOR ADDITIONAL WORK	
	กิจกรรมทางวิชาชีพ วิทย์และเทคโนโลยี Professional/scientific technical activities		การบริหารสนับสนุน และป้องกันประเทศ Administrative and support service activities		การบริหารราชการ ป้องกันประเทศ Public admin- istration defence		การศึกษา Education		กิจกรรมด้านสุขภาพ งานเลี้ยงสงเคราะห์ Health and social work							ศิลปะ ความบันเทิง และนันทนาการ Art, entertainment
	กิจกรรม อสังหาริมทรัพย์ Real estate activities	1.7	6.9	14.1	68.2	23.7	10.4	5.1	18.4	0.4						
ยอดรวม (ชาย)	1.7	6.9	14.1	68.2	23.7	10.4	5.1	18.4	0.4	-	-	-	-	TOTAL (MALE)		
มี	-	0.1	0.2	0.0	-	-	0.2	0.1	-	-	-	-	-	Available		
ไม่มี	1.7	6.9	13.9	68.1	23.7	10.4	5.0	18.3	0.4	-	-	-	-	Not available		
มีงานประจำแต่ไม่ได้ทำงาน	-	-	0.2	0.2	0.2	-	-	0.1	-	-	-	-	-	With job not work		
มี	-	-	0.1	-	-	-	-	-	-	-	-	-	-	Available		
ไม่มี	-	-	0.1	-	0.2	-	-	0.1	-	-	-	-	-	Not available		
1-9 ชั่วโมง	-	0.2	-	-	-	0.2	-	-	0.2	-	-	-	-	1-9 hours		
มี	-	0.1	-	-	-	-	-	-	-	-	-	-	-	Available		
ไม่มี	-	0.2	-	-	-	0.2	-	-	-	-	-	-	-	Not available		
10-19 ชั่วโมง	0.1	0.3	0.2	0.2	0.1	-	0.3	0.5	-	-	-	-	-	10-19 hours		
มี	-	-	0.0	-	-	-	0.0	-	-	-	-	-	-	Available		
ไม่มี	0.1	0.3	0.2	0.2	0.1	-	0.3	0.5	-	-	-	-	-	Not available		
20-29 ชั่วโมง	0.2	0.1	0.3	1.1	0.2	-	0.5	0.5	-	-	-	-	-	20-29 hours		
มี	-	-	-	-	-	-	0.2	-	-	-	-	-	-	Available		
ไม่มี	0.2	0.1	0.3	1.1	0.2	-	0.4	0.5	-	-	-	-	-	Not available		
30-34 ชั่วโมง	0.4	0.1	0.6	0.5	0.3	-	0.1	0.9	-	-	-	-	-	30-34 hours		
มี	-	-	-	-	-	-	-	-	-	-	-	-	-	Available		
ไม่มี	0.4	0.1	0.6	0.5	0.3	-	0.1	0.9	-	-	-	-	-	Not available		
35-39 ชั่วโมง	0.1	1.8	0.4	25.6	9.7	5.3	1.2	1.4	-	-	-	-	-	35-39 hours		
มี	-	-	-	0.0	-	-	-	-	-	-	-	-	-	Available		
ไม่มี	0.1	1.8	0.4	25.6	9.7	5.3	1.2	1.4	-	-	-	-	-	Not available		
40-49 ชั่วโมง	0.7	3.0	5.8	31.7	12.6	3.3	1.3	9.2	0.3	-	-	-	-	40-49 hours		
มี	-	-	-	-	-	-	0.1	-	-	-	-	-	-	Available		
ไม่มี	0.7	3.0	5.8	31.7	12.6	3.3	1.3	9.0	0.3	-	-	-	-	Not available		
50 ชั่วโมงขึ้นไป	0.2	1.5	6.6	9.1	0.7	1.6	1.8	5.9	0.2	-	-	-	-	50 hours and over		
มี	-	-	0.1	-	-	-	-	-	-	-	-	-	-	Available		
ไม่มี	0.2	1.5	6.6	9.1	0.7	1.6	1.8	5.9	0.2	-	-	-	-	Not available		

ตารางที่ 10 จำนวนผู้มีงานทำ จำแนกตามอุตสาหกรรม จำนวนชั่วโมงทำงานต่อสัปดาห์ การมีเวลาเหลือพอและต้องการทำงานเพิ่มขึ้น เขต และเขตการปกครอง ภาคใต้ (ต่อ)

TABLE 10 EMPLOYED PERSONS BY INDUSTRY, HOURS WORKED PER WEEK, AVAILABILITY FOR ADDITIONAL WORK, SEX AND AREA, SOUTHERN REGION (Contd.)

ไตรมาสที่ 3/2557 : Quarter 3/2014

ในเขตเทศบาล MUNICIPAL AREA

หน่วยนับพัน : In Thousands

จำนวนชั่วโมงทำงาน เพศ และ การมีเวลาเหลือพอ และต้องการทำงานเพิ่มขึ้น	อุตสาหกรรม (ต่อ) Industry (Contd.)										งานในครัวเรือน Activities of household	บริการด้านอื่นๆ Other service	กิจกรรมของ องค์กร Extra- territorial	ไม่ทราบ Unknown	HOURS WORKED, SEX AND AVAILABILITY FOR ADDITIONAL WORK
	กิจกรรม อสังหาริมทรัพย์ Real estate activities	กิจกรรมทางวิชาชีพ ทางเทคนิค Professional/scientific technical activities	การบริหารสนับสนุน และป้องกันประเทศ Administrative and support service activities	การบริหารราชการ ป้องกันประเทศ Public admin- istration defence	การศึกษา Education	การดูแลสุขภาพ งานสังคมสงเคราะห์ Health and social work	ศิลปะ ความบันเทิง และนันทนาการ Art, entertainment	กิจกรรมด้านสุขภาพ	การศึกษาด้านสุขภาพ งานสังคมสงเคราะห์ Health and social work	ศิลปะ ความบันเทิง และนันทนาการ Art, entertainment					
ยอดรวม (หญิง)	4.3	4.3	12.5	31.2	48.2	38.5	5.3	40.2	8.0	-	-	-	-	TOTAL (FEMALE)	
มี	-	-	-	0.0	0.2	-	-	-	0.0	-	-	-	-	Available	
ไม่มี	4.3	4.3	12.5	31.1	48.0	38.5	5.3	40.2	8.0	-	-	-	-	Not available	
มีงานประจำแต่ไม่ได้ทำงาน	-	-	-	0.0	0.4	0.0	-	0.1	-	-	-	-	-	With job not work	
มี	-	-	-	-	-	-	-	-	-	-	-	-	-	Available	
ไม่มี	-	-	-	0.0	0.4	0.0	-	0.1	-	-	-	-	-	Not available	
1-9 ชั่วโมง	0.1	-	-	-	-	0.2	-	-	0.3	-	-	-	-	1-9 hours	
มี	-	-	-	-	-	-	-	-	-	-	-	-	-	Available	
ไม่มี	0.1	-	-	-	-	0.2	-	-	-	-	-	-	-	Not available	
10-19 ชั่วโมง	0.9	-	0.1	-	0.4	0.0	-	1.2	0.4	-	-	-	-	10-19 hours	
มี	-	-	-	-	0.2	-	-	-	-	-	-	-	-	Available	
ไม่มี	0.9	-	0.1	-	0.3	0.0	-	1.2	0.4	-	-	-	-	Not available	
20-29 ชั่วโมง	0.3	0.1	0.1	0.2	0.6	0.8	0.1	1.0	0.1	-	-	-	-	20-29 hours	
มี	-	-	-	-	-	-	-	-	-	-	-	-	-	Available	
ไม่มี	0.3	0.1	0.1	0.2	0.6	0.8	0.1	1.0	0.1	-	-	-	-	Not available	
30-34 ชั่วโมง	-	0.2	0.5	0.3	0.4	0.5	-	2.9	0.2	-	-	-	-	30-34 hours	
มี	-	-	-	-	-	-	-	-	0.0	-	-	-	-	Available	
ไม่มี	-	0.2	0.5	0.3	0.4	0.5	-	2.9	0.2	-	-	-	-	Not available	
35-39 ชั่วโมง	1.1	0.4	1.3	14.6	20.9	11.2	0.4	2.2	1.0	-	-	-	-	35-39 hours	
มี	-	-	-	-	-	-	-	-	-	-	-	-	-	Available	
ไม่มี	1.1	0.4	1.3	14.6	20.9	11.2	0.4	2.2	1.0	-	-	-	-	Not available	
40-49 ชั่วโมง	2.0	3.2	8.3	14.9	24.9	20.2	3.5	17.5	3.8	-	-	-	-	40-49 hours	
มี	-	-	-	0.0	-	-	-	-	-	-	-	-	-	Available	
ไม่มี	2.0	3.2	8.3	14.9	24.9	20.2	3.5	17.5	3.8	-	-	-	-	Not available	
50 ชั่วโมงขึ้นไป	-	0.4	2.3	1.1	0.7	5.6	1.2	15.3	2.3	-	-	-	-	50 hours and over	
มี	-	-	-	-	-	-	-	-	-	-	-	-	-	Available	
ไม่มี	-	0.4	2.3	1.1	0.7	5.6	1.2	15.3	2.3	-	-	-	-	Not available	

ตารางที่ 10 จำนวนผู้จ้างทำ งานตามอุตสาหกรรม จำนวนชั่วโมงทำงานต่อสัปดาห์ การมีเวลาเหลือและต้องการทำงานเพิ่มขึ้น เพศ และเขตการปกครอง ภาคใต้ (ต่อ)
TABLE 10 EMPLOYED PERSONS BY INDUSTRY, HOURS WORKED PER WEEK, AVAILABILITY FOR ADDITIONAL WORK, SEX AND AREA, SOUTHERN REGION (Contd.)

ไตรมาสที่ 3/2557 : Quarter 3/2014

จำนวนชั่วโมงทำงาน เพศ และ การมีเวลาเหลือ และต้องการทำงานเพิ่มขึ้น	รวม	อุตสาหกรรม Industry										กิจกรรมการเงินและ การประกันภัย Financial Intermediation	ข้อมูลข่าวสาร และการสื่อสาร Information	ที่พักแรมและ บริการด้านอาหาร Accommodation and food service	การขนส่ง และ สถานที่เก็บสินค้า Transportation	การขุดขุด การขุดสร้าง Construction	การขนส่ง การขุดขนถ่าย Transport, storage	HOURS WORKED, SEX AND AVAILABILITY FOR ADDITIONAL WORK
		เกษตรกรรม การปศุสัตว์ และการประมง Agriculture	การทำ เหมืองแร่ และเหมืองหิน Mining	ไฟฟ้า ก๊าซ ไอน้ำระบบปรับอากาศ Electricity	การจัดหาน้ำ บำบัดน้ำเสีย และประปา Water supply sewerage, waste	การก่อสร้าง	การขนส่ง	การขนส่ง และ สถานที่เก็บสินค้า Transportation	ที่พักแรมและ บริการด้านอาหาร Accommodation and food service	ข้อมูลข่าวสาร และการสื่อสาร Information	กิจกรรมการเงินและ การประกันภัย Financial Intermediation							
ชาย (ชาย)	1,926.1	1,125.4	6.2	118.9	7.3	1.4	175.5	207.1	38.9	52.7	1.5	3.4	3.4	Available				
มี	56.3	46.4	-	1.2	-	0.9	1.9	2.9	0.9	0.8	-	-	-	Available				
ไม่มี	1,869.8	1,079.0	6.2	117.8	7.3	1.4	173.6	204.2	38.0	51.9	1.5	3.4	3.4	Not available				
มีงานประจำจ้างไม่ได้ทำงาน	34.9	22.6	-	3.4	-	-	5.9	0.9	0.4	1.3	-	-	-	With job not work				
มี	4.9	2.5	-	-	-	-	1.5	-	0.1	0.8	-	-	-	Available				
ไม่มี	30.0	20.1	-	3.4	-	-	4.4	0.9	0.3	0.5	-	-	-	Not available				
1-9 ชั่วโมง	40.7	39.6	-	-	-	-	0.5	-	-	-	-	-	-	1-9 hours				
มี	4.3	4.1	-	-	-	-	0.2	-	-	-	-	-	-	Available				
ไม่มี	36.4	35.5	-	-	-	-	0.3	-	-	-	-	-	-	Not available				
10-19 ชั่วโมง	184.9	171.8	-	2.4	-	-	2.4	4.3	0.3	0.5	-	-	-	10-19 hours				
มี	18.3	17.2	-	0.2	-	-	-	0.7	0.3	-	-	-	-	Available				
ไม่มี	166.6	154.6	-	2.3	-	-	2.4	3.6	-	0.5	-	-	-	Not available				
20-29 ชั่วโมง	375.1	335.6	0.4	4.0	-	-	9.3	11.2	2.4	2.3	-	0.2	-	20-29 hours				
มี	13.0	10.8	-	1.0	-	-	-	0.1	0.3	-	-	-	-	Available				
ไม่มี	362.1	324.8	0.4	3.0	-	-	9.3	11.1	2.1	2.3	-	0.2	-	Not available				
30-34 ชั่วโมง	203.9	158.9	0.5	7.6	-	-	10.7	12.9	3.2	2.0	0.4	-	-	30-34 hours				
มี	8.0	6.0	-	-	-	-	-	1.7	-	-	-	-	-	Available				
ไม่มี	195.9	153.0	0.5	7.6	-	-	10.7	11.2	3.2	2.0	0.4	-	-	Not available				
35-39 ชั่วโมง	249.6	133.0	0.3	10.0	2.7	0.8	9.7	14.5	3.0	2.5	0.3	0.5	-	35-39 hours				
มี	4.3	3.4	-	-	-	-	0.3	-	-	-	-	-	-	Available				
ไม่มี	245.3	129.7	0.3	10.0	2.7	0.8	9.5	14.5	3.0	2.5	0.3	0.5	-	Not available				
40-49 ชั่วโมง	581.6	182.6	3.4	63.0	4.1	-	117.7	96.1	20.3	25.3	0.1	2.2	-	40-49 hours				
มี	1.0	0.2	-	-	-	-	-	0.4	0.2	-	-	-	-	Available				
ไม่มี	580.6	182.4	3.4	63.0	4.1	-	117.7	95.7	20.1	25.3	0.1	2.2	-	Not available				
50 ชั่วโมงขึ้นไป	255.4	81.2	1.6	28.6	0.5	0.6	19.3	67.2	9.4	18.9	0.7	0.5	-	50 hours and over				
มี	2.6	2.3	-	-	-	-	-	-	-	-	-	-	-	Available				
ไม่มี	252.8	78.9	1.6	28.6	0.5	0.6	19.3	67.2	9.4	18.9	0.7	0.5	-	Not available				

หน่วยเป็นพัน : In Thousands

ตารางที่ 11 จำนวนผู้มีงานทำ จำแนกตามสถานภาพการทำงาน จำนวนชั่วโมงทำงานต่อสัปดาห์ การมีเวลาเหลือพอและต้องการทำงานเพิ่มขึ้น ภาคใต้

TABLE 11 EMPLOYED PERSONS BY WORK STATUS, HOURS WORKED PER WEEK, AVAILABILITY FOR ADDITIONAL WORK , SOUTHERN REGION

ไตรมาสที่ 3/2557 : Quarter 3/2014

หน่วยเป็นพัน : In Thousands

จำนวนชั่วโมงทำงาน และ การมีเวลาเหลือพอ และต้องการทำงานเพิ่มขึ้น	รวม	สถานภาพการทำงาน Work Status						HOURS WORKED, AND AVAILABILITY FOR ADDITIONAL WORK
		นายจ้าง Employer	ลูกจ้างรัฐบาล Government Employee	ลูกจ้างเอกชน Private Employee	ทำงานส่วนตัว Own Account Worker	ช่วยธุรกิจ ครอบครัว Unpaid Family Worker	การรวมกลุ่ม Members of Producers' Cooperatives	
ยอดรวม	5,091.8	222.7	475.0	1,692.8	1,741.6	957.7	2.0	TOTAL
มี	101.7	1.0	3.3	31.0	41.9	24.5	-	Available
ไม่มี	4,990.1	221.7	471.7	1,661.8	1,699.7	933.2	2.0	Not available
มีงานประจำแต่ไม่ได้ทำงาน	72.1	12.3	1.3	29.7	28.9	-	-	With job not work
มี	10.7	0.0	0.3	5.6	4.7	-	-	Available
ไม่มี	61.4	12.2	0.9	24.0	24.2	-	-	Not available
1-9 ชั่วโมง	93.8	17.3	0.9	14.4	33.2	27.9	-	1-9 hours
มี	9.8	-	-	2.8	3.6	3.4	-	Available
ไม่มี	84.0	17.3	0.9	11.6	29.6	24.5	-	Not available
10-19 ชั่วโมง	403.9	30.2	3.5	65.3	166.6	138.4	-	10-19 hours
มี	30.1	-	0.2	10.5	12.5	7.0	-	Available
ไม่มี	373.8	30.2	3.3	54.8	154.1	131.4	-	Not available
20-29 ชั่วโมง	803.3	27.0	11.5	174.8	360.5	228.7	0.7	20-29 hours
มี	24.4	-	2.1	5.2	9.8	7.4	-	Available
ไม่มี	778.9	27.0	9.4	169.7	350.8	221.3	0.7	Not available
30-34 ชั่วโมง	441.5	7.7	8.3	105.2	198.2	122.0	-	30-34 hours
มี	13.7	-	-	3.3	5.4	5.0	-	Available
ไม่มี	427.7	7.7	8.3	101.9	192.8	117.0	-	Not available
35-39 ชั่วโมง	661.8	14.2	224.6	110.4	193.3	118.8	0.4	35-39 hours
มี	6.7	-	0.7	1.6	3.4	1.0	-	Available
ไม่มี	655.1	14.2	223.9	108.8	189.9	117.8	0.4	Not available
40-49 ชั่วโมง	1,774.8	71.4	187.7	960.7	374.1	180.1	0.8	40-49 hours
มี	3.3	-	0.0	1.4	1.3	0.6	-	Available
ไม่มี	1,771.5	71.4	187.7	959.3	372.8	179.5	0.8	Not available
50 ชั่วโมงขึ้นไป	840.7	42.5	37.3	232.4	386.8	141.8	-	50 hours and over
มี	3.0	0.9	-	0.6	1.3	0.2	-	Available
ไม่มี	837.7	41.6	37.3	231.8	385.5	141.6	-	Not available

ตารางที่ 11 จำนวนผู้จ้างทำ งานตามสถานภาพการทำงาน จำนวนชั่วโมงทำงานต่อสัปดาห์ การมีงานเพียงพอและต้องการงานเพิ่มขึ้น และเพศ ภาคใต้
 TABLE 11 EMPLOYED PERSONS BY WORK STATUS, HOURS WORKED PER WEEK, AVAILABILITY FOR ADDITIONAL WORK AND SEX, SOUTHERN REGION

จำนวนชั่วโมงทำงาน เพศ และ การมีงานเพียงพอ และต้องการงานเพิ่มขึ้น	สถานภาพการทำงาน Work Status						รวม	HOURS WORKED, SEX AND AVAILABILITY FOR ADDITIONAL WORK
	นายจ้าง Employer	ลูกจ้างรัฐบาล Government Employee	ลูกจ้างเอกชน Private Employee	ทำงานส่วนตัว Own Account Worker	ช่วยธุรกิจ ครอบครัว Unpaid Family Worker	การรวมกลุ่ม Members of Producers' Cooperatives		
ชาย	Total	253.7	994.1	1,062.6	348.0	1.5	TOTAL (MALE)	
2,825.8	1,65.9	253.7	994.1	1,062.6	348.0	1.5	Available	
65.5	1.0	2.1	17.6	31.3	13.5	-	Not available	
2,760.3	164.9	251.6	976.5	1,031.3	334.6	1.5	With job not work	
43.3	6.4	0.5	19.4	17.0	-	-	Available	
6.2	0.0	-	3.8	2.4	-	-	1-9 hours	
37.1	6.4	0.5	15.6	14.7	-	-	Available	
46.8	10.6	0.4	3.9	19.3	12.6	-	Not available	
4.3	-	-	0.8	2.5	1.1	-	10-19 hours	
42.5	10.6	0.4	3.1	16.8	11.5	-	Available	
2,205.5	21.3	1.6	39.5	103.3	54.8	-	Not available	
18.8	-	-	6.0	9.5	3.3	-	10-19 hours	
201.7	21.3	1.6	33.5	93.8	51.5	-	Available	
441.4	20.7	7.5	95.9	242.1	74.5	0.7	Not available	
15.8	-	1.4	2.4	7.9	4.0	-	20-29 hours	
425.7	20.7	6.0	93.5	234.2	70.6	0.7	Available	
2,508.8	7.1	4.9	61.8	129.6	47.4	-	Not available	
10.3	-	-	2.8	3.4	4.1	-	30-34 hours	
240.5	7.1	4.9	59.0	126.2	43.3	-	Available	
348.6	10.7	111.6	59.1	128.5	38.7	-	Not available	
5.8	-	0.7	1.0	3.2	1.0	-	35-39 hours	
342.8	10.7	110.9	58.1	125.4	37.7	-	Available	
1,031.1	58.3	100.5	571.0	232.3	68.3	0.7	Not available	
1.7	-	-	0.6	1.1	0.1	-	40-49 hours	
1,029.4	58.3	100.5	570.4	231.2	68.3	0.7	Available	
443.3	30.7	26.7	143.7	190.4	51.8	-	Not available	
2.7	0.9	-	0.4	1.3	-	-	50 hours and over	
440.6	29.8	26.7	143.3	189.1	51.8	-	Available	
2,266.0	56.8	221.3	698.7	679.0	609.6	0.5	TOTAL (FEMALE)	
36.2	-	1.2	13.4	10.6	11.0	-	Available	
2,229.8	56.8	220.2	685.4	668.4	598.6	0.5	Not available	
28.8	5.8	0.8	10.3	11.9	-	-	With job not work	
4.5	-	0.3	1.8	2.3	-	-	Available	
24.3	5.8	0.4	8.5	9.5	-	-	Not available	
47.0	6.7	0.5	10.5	13.9	15.4	-	1-9 hours	
5.5	-	-	2.1	1.1	2.3	-	Available	
41.5	6.7	0.5	8.5	12.8	13.0	-	Not available	
183.4	8.9	1.8	25.8	63.2	83.6	-	10-19 hours	
11.3	-	0.2	4.5	2.9	3.7	-	Available	
172.1	8.9	1.7	21.3	60.3	79.9	-	Not available	
361.9	6.3	4.0	78.9	118.5	154.2	-	20-29 hours	
8.7	-	0.7	2.7	1.8	3.5	-	Available	
353.2	6.3	3.3	76.2	116.6	150.7	-	Not available	
190.6	0.6	3.4	43.4	68.6	74.6	-	30-34 hours	
3.4	-	-	0.6	2.0	0.9	-	Available	
187.2	0.6	3.4	42.8	66.6	73.8	-	Not available	
313.2	3.5	113.1	51.3	64.8	80.1	0.4	35-39 hours	
0.9	-	-	0.6	0.3	-	-	Available	
312.3	3.5	113.1	50.7	64.5	80.1	0.4	Not available	
743.8	13.1	87.2	389.7	141.8	111.7	0.1	40-49 hours	
1.6	-	0.0	0.9	0.2	0.6	-	Available	
742.1	13.1	87.2	388.9	141.6	111.2	0.1	Not available	
397.4	11.8	10.5	88.7	196.4	90.0	-	50 hours and over	
0.4	-	-	0.2	-	0.2	-	Available	
397.0	11.8	10.5	88.5	196.4	89.9	-	Not available	

ไตรมาสที่ 3/2557 : Quarter 3/2014

หน่วยนับพัน : in Thousands

ตารางที่ 11 จำนวนผู้มีงานทำ จำแนกตามสถานภาพการทำงาน จำนวนชั่วโมงทำงานต่อสัปดาห์ การมีเวลาเหลือพอและต้องการทำงานเพิ่มขึ้น เขต และเขตการปกครอง ภาคใต้ (ต่อ)

TABLE 11 EMPLOYED PERSONS BY WORK STATUS, HOURS WORKED PER WEEK, AVAILABILITY FOR ADDITIONAL WORK, SEX AND AREA, SOUTHERN REGION (Contd.)

ไตรมาสที่ 3/2557 : Quarter 3/2014

ในเขตเทศบาล MUNICIPAL AREA

หน่วยเป็นพัน : In Thousands

จำนวนชั่วโมงทำงาน เพศ และ การมีเวลาเหลือพอ และต้องการทำงานเพิ่มขึ้น	สถานภาพการทำงาน Work Status							HOURS WORKED, SEX AND AVAILABILITY FOR ADDITIONAL WORK
	รวม Total	นายจ้าง Employer	ลูกจ้างรัฐบาล Government Employee	ลูกจ้างเอกชน Private Employee	Own Account Worker	ช่วยธุรกิจ ครอบครัว Unpaid Family Worker	การรวมกลุ่ม Members of Producers' Cooperatives	
ยอดรวม (ชาย)	899.7	63.8	114.6	351.4	275.9	94.0	-	TOTAL (MALE)
มี	9.2	0.0	0.1	2.0	4.1	3.0	-	Available
ไม่มี	890.5	63.8	114.5	349.4	271.8	90.9	-	Not available
มีงานประจำแต่ไม่ได้ทำงาน	8.4	1.4	0.1	4.7	2.2	-	-	With job not work
มี	1.3	0.0	-	1.0	0.3	-	-	Available
ไม่มี	7.1	1.4	0.1	3.6	1.9	-	-	Not available
1-9 ชั่วโมง	6.1	1.4	-	0.6	1.9	2.3	-	1-9 hours
มี	0.1	-	-	-	0.1	-	-	Available
ไม่มี	6.1	1.4	-	0.6	1.8	2.3	-	Not available
10-19 ชั่วโมง	35.6	5.1	0.3	6.0	15.7	8.6	-	10-19 hours
มี	0.5	-	-	0.2	0.2	0.1	-	Available
ไม่มี	35.1	5.1	0.3	5.8	15.6	8.4	-	Not available
20-29 ชั่วโมง	66.3	6.9	1.5	9.9	37.0	10.9	-	20-29 hours
มี	2.7	-	0.1	0.6	1.5	0.6	-	Available
ไม่มี	63.6	6.9	1.4	9.4	35.5	10.3	-	Not available
30-34 ชั่วโมง	46.9	1.9	1.0	9.5	23.7	10.8	-	30-34 hours
มี	2.3	-	-	-	0.0	2.3	-	Available
ไม่มี	44.6	1.9	1.0	9.5	23.7	8.5	-	Not available
35-39 ชั่วโมง	99.0	3.3	45.7	10.4	29.8	9.8	-	35-39 hours
มี	1.6	-	0.0	-	1.5	-	-	Available
ไม่มี	97.4	3.3	45.6	10.4	28.3	9.8	-	Not available
40-49 ชั่วโมง	449.5	28.3	53.7	255.1	86.3	26.1	-	40-49 hours
มี	0.7	-	-	0.1	0.5	0.1	-	Available
ไม่มี	448.8	28.3	53.7	255.0	85.9	26.0	-	Not available
50 ชั่วโมงขึ้นไป	187.9	15.7	12.4	55.1	79.2	25.5	-	50 hours and over
มี	0.1	-	-	0.1	-	-	-	Available
ไม่มี	187.8	15.7	12.4	55.1	79.2	25.5	-	Not available

ตารางที่ 11 จำนวนผู้มีงานทำ จำแนกตามสถานภาพการทำงาน จำนวนชั่วโมงทำงานต่อสัปดาห์ การมีเวลาเหลือพอและต้องการทำงานเพิ่มขึ้น เขต และเขตการปกครอง ภาคใต้ (ต่อ)

TABLE 11 EMPLOYED PERSONS BY WORK STATUS, HOURS WORKED PER WEEK, AVAILABILITY FOR ADDITIONAL WORK, SEX AND AREA, SOUTHERN REGION (Contd.)

ไตรมาสที่ 3/2557 : Quarter 3/2014

หน่วยเป็นพัน : In Thousands

จำนวนชั่วโมงทำงาน เพศ และ การมีเวลาเหลือพอ และต้องการทำงานเพิ่มขึ้น	ในเขตเทศบาล MUNICIPAL AREA										รวม	นายจ้าง Employer	สถานภาพการทำงาน Work Status					Hours Worked, SEX AND AVAILABILITY FOR ADDITIONAL WORK
	Total	Government Employee	Private Employee	Own Account Worker	Unpaid Family Worker	Members of Producers' Cooperatives	ลูกจ้างรัฐบาล		ลูกจ้างเอกชน				การรวมกลุ่ม Members of Producers' Cooperatives					
							Employer	Employee	Employer	Employee								
ยอดรวม (หญิง)	764.9	97.8	278.0	216.6	147.2	0.3	216.6	147.2	0.3	0.3	0.3	TOTAL (FEMALE)	Available					
มี	2.5	0.2	0.4	0.3	1.6	-	0.3	1.6	-	-	-	Available						
ไม่มี	762.4	97.6	277.6	216.3	145.6	0.3	216.3	145.6	0.3	0.3	0.3	Not available						
มีงานประจำแต่ไม่ได้ทำงาน	5.0	0.1	1.6	2.8	-	-	2.8	-	-	-	-	With job not work						
มี	0.2	-	0.1	0.1	-	-	0.1	-	-	-	-	Available						
ไม่มี	4.8	0.1	1.6	2.7	-	-	2.7	-	-	-	-	Not available						
1-9 ชั่วโมง	3.7	0.1	1.2	0.9	0.5	-	0.9	0.5	-	-	-	1-9 hours						
มี	-	-	-	-	-	-	-	-	-	-	-	Available						
ไม่มี	3.7	0.1	1.2	0.9	0.5	-	0.9	0.5	-	-	-	Not available						
10-19 ชั่วโมง	29.1	0.4	3.0	12.1	11.6	-	12.1	11.6	-	-	-	10-19 hours						
มี	0.5	0.2	0.1	0.0	0.2	-	0.0	0.2	-	-	-	Available						
ไม่มี	28.6	0.2	3.0	12.1	11.4	-	12.1	11.4	-	-	-	Not available						
20-29 ชั่วโมง	50.8	1.2	7.6	19.9	20.0	-	19.9	20.0	-	-	-	20-29 hours						
มี	1.6	-	0.3	0.1	1.2	-	0.1	1.2	-	-	-	Available						
ไม่มี	49.2	1.2	7.3	19.9	18.7	-	19.9	18.7	-	-	-	Not available						
30-34 ชั่วโมง	41.5	0.7	6.7	19.4	14.3	-	19.4	14.3	-	-	-	30-34 hours						
มี	0.0	-	0.0	-	-	-	-	-	-	-	-	Available						
ไม่มี	41.4	0.7	6.7	19.4	14.3	-	19.4	14.3	-	-	-	Not available						
35-39 ชั่วโมง	98.4	45.7	14.5	19.8	16.3	0.2	19.8	16.3	0.2	0.2	0.2	35-39 hours						
มี	0.1	-	-	0.1	-	-	0.1	-	-	-	-	Available						
ไม่มี	98.3	45.7	14.5	19.7	16.3	0.2	19.7	16.3	0.2	0.2	0.2	Not available						
40-49 ชั่วโมง	354.5	45.4	199.6	58.6	42.2	0.1	58.6	42.2	0.1	0.1	0.1	40-49 hours						
มี	0.2	0.0	-	0.0	0.1	-	0.0	0.1	-	-	-	Available						
ไม่มี	354.4	45.4	199.6	58.6	42.1	0.1	58.6	42.1	0.1	0.1	0.1	Not available						
50 ชั่วโมงขึ้นไป	182.1	4.2	43.8	83.0	42.3	-	83.0	42.3	-	-	-	50 hours and over						
มี	-	-	-	-	-	-	-	-	-	-	-	Available						
ไม่มี	182.1	4.2	43.8	83.0	42.3	-	83.0	42.3	-	-	-	Not available						

ตารางที่ 11 จำนวนผู้มีงานทำ จำแนกตามสถานภาพการทำงาน จำนวนชั่วโมงทำงานต่อสัปดาห์ การมีเวลาเหลือพอและต้องการทำงานเพิ่มขึ้น เขต และเขตการปกครอง ภาคใต้ (ต่อ)

TABLE 11 EMPLOYED PERSONS BY WORK STATUS, HOURS WORKED PER WEEK, AVAILABILITY FOR ADDITIONAL WORK, SEX AND AREA, SOUTHERN REGION (Contd.)

ไตรมาสที่ 3/2557 : Quarter 3/2014 หน่วยเป็นพัน : In Thousands

จำนวนชั่วโมงทำงาน เพศ และ การมีเวลาเหลือพอ และต้องการทำงานเพิ่มขึ้น	สถานภาพการทำงาน Work Status										รวม	Hours Worked, SEX AND AVAILABILITY FOR ADDITIONAL WORK
	นายจ้าง Employer	ลูกจ้างรัฐบาล Government Employee	ลูกจ้างเอกชน Private Employee	ทำงานส่วนตัว Own Account Worker	ช่วยธุรกิจ ครอบครัว Unpaid Family Worker	การรวมกลุ่ม Producers' Cooperatives	TOTAL (MALE)					
ยอดรวม (ชาย)	1,926.1	139.1	642.7	786.7	254.1	1.5	1.5	Available				
มี	56.3	2.0	15.6	27.3	10.4	-	-	Available				
ไม่มี	1,869.8	137.0	627.1	759.5	243.6	1.5	1.5	Not available				
มีงานประจำแต่ไม่ได้ทำงาน	34.9	0.4	14.7	14.8	-	-	-	With job not work				
มี	4.9	-	2.8	2.1	-	-	-	Available				
ไม่มี	30.0	0.4	11.9	12.7	-	-	-	Not available				
1-9 ชั่วโมง	40.7	0.4	3.2	17.5	10.3	-	-	1-9 hours				
มี	4.3	-	0.8	2.4	1.1	-	-	Available				
ไม่มี	36.4	0.4	2.5	15.0	9.3	-	-	Not available				
10-19 ชั่วโมง	184.9	1.4	33.5	87.6	46.2	-	-	10-19 hours				
มี	18.3	-	5.8	9.3	3.2	-	-	Available				
ไม่มี	166.6	1.4	27.7	78.2	43.0	-	-	Not available				
20-29 ชั่วโมง	375.1	6.0	86.0	205.1	63.6	0.7	0.7	20-29 hours				
มี	13.0	1.4	1.8	6.4	3.4	-	-	Available				
ไม่มี	362.1	4.6	84.1	198.6	60.2	0.7	0.7	Not available				
30-34 ชั่วโมง	203.9	3.9	52.2	105.9	36.6	-	-	30-34 hours				
มี	8.0	-	2.8	3.4	1.9	-	-	Available				
ไม่มี	195.9	3.9	49.5	102.5	34.8	-	-	Not available				
35-39 ชั่วโมง	249.6	65.9	48.7	98.7	28.8	-	-	35-39 hours				
มี	4.3	0.7	1.0	1.7	1.0	-	-	Available				
ไม่มี	245.3	65.2	47.7	97.1	27.9	-	-	Not available				
40-49 ชั่วโมง	581.6	46.8	315.9	145.9	42.3	0.7	0.7	40-49 hours				
มี	1.0	-	0.4	0.6	-	-	-	Available				
ไม่มี	580.6	46.8	315.5	145.3	42.3	0.7	0.7	Not available				
50 ชั่วโมงขึ้นไป	255.4	14.3	88.5	111.2	26.3	-	-	50 hours and over				
มี	2.6	-	0.3	1.3	-	-	-	Available				
ไม่มี	252.8	14.3	88.2	109.9	26.3	-	-	Not available				

ตารางที่ 11 จำนวนผู้มีงานทำ จำนวนตามสถานภาพการทำงาน จำนวนชั่วโมงทำงานต่อสัปดาห์ การมีเวลาเหลือพอและต้องการทำงานเพิ่มขึ้น เขต และเขตการปกครอง ภาคใต้ (ต่อ)

TABLE 11 EMPLOYED PERSONS BY WORK STATUS, HOURS WORKED PER WEEK, AVAILABILITY FOR ADDITIONAL WORK, SEX AND AREA, SOUTHERN REGION (Contd.)

ไตรมาสที่ 3/2557 : Quarter 3/2014

นอกเทศบาล NON-MUNICIPAL AREA

หน่วยเป็นพัน : In Thousands

จำนวนชั่วโมงทำงาน เพศ และ การมีเวลาเหลือพอ และต้องการทำงานเพิ่มขึ้น	สถานภาพการทำงาน Work Status							รวม	ชัวยุทธกิจ ครอบครัว Unpaid Family Worker	การรวมกลุ่ม Producers' Cooperatives	HOURS WORKED, SEX AND AVAILABILITY FOR ADDITIONAL WORK
	นายจ้าง Employer	ลูกจ้างรัฐบาล Government Employee	ลูกจ้างเอกชน Private Employee	ทำงานส่วนตัว Own Account Worker	ว่างงาน Unemployed	ว่างงาน Unemployed	ว่างงาน Unemployed				
ยอดรวม (หญิง)	1,501.0	123.6	420.7	462.4	462.4	0.3	0.3	462.4	0.3	0.3	TOTAL (FEMALE)
มี	33.7	1.0	12.9	10.3	9.4	-	-	9.4	-	-	Available
ไม่มี	1,467.4	122.6	407.8	452.1	453.0	0.3	0.3	453.0	0.3	0.3	Not available
มีงานประจำแต่ไม่ได้ทำงาน	23.8	0.6	8.7	9.1	-	-	-	-	-	-	With job not work
มี	4.3	0.3	1.8	2.3	-	-	-	-	-	-	Available
ไม่มี	19.5	0.3	6.9	6.8	-	-	-	-	-	-	Not available
1-9 ชั่วโมง	43.3	0.4	9.3	13.0	14.8	-	-	14.8	-	-	1-9 hours
มี	5.5	-	2.1	1.1	2.3	-	-	2.3	-	-	Available
ไม่มี	37.8	0.4	7.3	11.9	12.5	-	-	12.5	-	-	Not available
10-19 ชั่วโมง	154.3	1.5	22.8	51.1	72.0	-	-	72.0	-	-	10-19 hours
มี	10.8	-	4.5	2.9	3.5	-	-	3.5	-	-	Available
ไม่มี	143.5	1.5	18.4	48.2	68.6	-	-	68.6	-	-	Not available
20-29 ชั่วโมง	311.1	2.8	71.4	98.5	134.2	-	-	134.2	-	-	20-29 hours
มี	7.1	0.7	2.5	1.7	2.2	-	-	2.2	-	-	Available
ไม่มี	304.0	2.1	68.9	96.8	132.0	-	-	132.0	-	-	Not available
30-34 ชั่วโมง	149.2	2.8	36.7	49.2	60.3	-	-	60.3	-	-	30-34 hours
มี	3.4	-	0.6	2.0	0.9	-	-	0.9	-	-	Available
ไม่มี	145.8	2.8	36.1	47.2	59.5	-	-	59.5	-	-	Not available
35-39 ชั่วโมง	214.8	67.4	36.8	45.0	63.9	0.3	0.3	63.9	0.3	0.3	35-39 hours
มี	0.8	-	0.6	0.2	-	-	-	-	-	-	Available
ไม่มี	214.1	67.4	36.2	44.8	63.9	0.3	0.3	63.9	0.3	0.3	Not available
40-49 ชั่วโมง	389.2	41.8	190.2	83.2	69.5	-	-	69.5	-	-	40-49 hours
มี	1.4	-	0.9	0.2	0.4	-	-	0.4	-	-	Available
ไม่มี	387.8	41.8	189.3	83.0	69.1	-	-	69.1	-	-	Not available
50 ชั่วโมงขึ้นไป	215.3	6.4	44.9	113.4	47.7	-	-	47.7	-	-	50 hours and over
มี	0.4	-	0.2	-	0.2	-	-	0.2	-	-	Available
ไม่มี	214.9	6.4	44.7	113.4	47.5	-	-	47.5	-	-	Not available

ตารางที่ 12 จำนวนผู้มีงานทำ จำแนกตามกลุ่มอายุ จำนวนชั่วโมงทำงานต่อสัปดาห์ การมีเวลาเหลือพอและต้องการทำงานเพิ่มขึ้น ภาคใต้

TABLE 12 EMPLOYED PERSONS BY AGE GROUP, HOURS WORKED PER WEEK, AVAILABILITY FOR ADDITIONAL WORK, SOUTHERN REGION

ไตรมาสที่ 3/2557 : Quarter 3/2014

หน่วยเป็นพัน : in Thousands

จำนวนชั่วโมงทำงาน และ	รวม						กลุ่มอายุ				HOURS WORKED, AND AVAILABILITY FOR ADDITIONAL WORK
	Total	15-19	20-24	25-29	30-34	35-39	40-49	50-59	>= 60		
ยอดรวม	5,091.8	162.7	454.5	573.8	611.6	643.9	1,252.1	886.6	506.5	TOTAL	
มี	101.7	3.9	11.3	12.8	15.3	12.8	21.7	19.4	4.7	Available	
ไม่มี	4,990.1	158.9	443.3	561.0	596.4	631.1	1,230.4	867.2	501.8	Not available	
มีงานประจำแต่ไม่ได้ทำงาน	72.1	4.4	5.6	8.9	4.8	7.4	14.3	13.7	13.0	With job not work	
มี	10.7	0.4	1.2	1.4	0.9	2.1	2.0	2.5	0.2	Available	
ไม่มี	61.4	3.9	4.5	7.6	3.9	5.3	12.3	11.2	12.8	Not available	
1-9 ชั่วโมง	93.8	8.9	6.1	8.6	6.1	6.8	19.0	12.3	26.1	1-9 hours	
มี	9.8	0.4	0.6	1.8	0.2	1.1	3.5	1.8	0.5	Available	
ไม่มี	84.0	8.5	5.5	6.8	5.9	5.7	15.5	10.5	25.6	Not available	
10-19 ชั่วโมง	403.9	23.6	42.3	28.8	31.5	36.2	82.9	71.7	86.9	10-19 hours	
มี	30.1	1.3	4.2	2.6	3.9	4.2	7.3	5.0	1.7	Available	
ไม่มี	373.8	22.3	38.1	26.2	27.6	32.0	75.6	66.7	85.2	Not available	
20-29 ชั่วโมง	803.3	26.0	60.8	67.4	72.4	95.1	212.5	155.3	113.8	20-29 hours	
มี	24.4	-	2.0	3.8	5.1	2.7	3.6	5.6	1.8	Available	
ไม่มี	778.9	26.0	58.8	63.6	67.3	92.4	209.0	149.7	112.0	Not available	
30-34 ชั่วโมง	441.5	12.8	29.9	44.3	47.2	44.5	114.3	92.1	56.4	30-34 hours	
มี	13.7	1.8	2.3	1.4	2.3	1.7	2.1	1.9	0.3	Available	
ไม่มี	427.7	11.1	27.7	43.0	44.9	42.8	112.2	90.2	56.1	Not available	
35-39 ชั่วโมง	661.8	9.4	44.4	74.8	87.2	84.7	179.3	136.0	46.0	35-39 hours	
มี	6.7	-	0.3	1.0	1.5	-	1.7	2.1	0.2	Available	
ไม่มี	655.1	9.4	44.2	73.8	85.7	84.7	177.6	133.9	45.8	Not available	
40-49 ชั่วโมง	1,774.8	56.8	194.9	263.4	256.5	252.6	398.6	261.0	91.1	40-49 hours	
มี	3.3	-	0.5	0.6	0.7	0.2	0.9	0.4	-	Available	
ไม่มี	1,771.5	56.8	194.4	262.7	255.8	252.4	397.7	260.6	91.1	Not available	
50 ชั่วโมงขึ้นไป	840.7	20.8	70.5	77.6	106.0	116.6	231.3	144.7	73.4	50 hours and over	
มี	3.0	-	0.2	0.3	0.7	0.9	0.7	0.2	-	Available	
ไม่มี	837.7	20.8	70.2	77.3	105.3	115.7	230.6	144.5	73.4	Not available	

ตารางที่ 12 จำนวนผู้จ้างทำ งานตามกลุ่มอายุ จำนวนชั่วโมงทำงานต่อสัปดาห์ การมีสถานที่ยกเว้นและต้องการทำงานเพิ่มขึ้น และเพศ ภาคใต้
 TABLE 12 EMPLOYED PERSONS BY AGE GROUP, HOURS WORKED PER WEEK, AVAILABILITY FOR ADDITIONAL WORK AND SEX, SOUTHERN REGION

ไตรมาสที่ 3/2557 : Quarter 3/2014

หน่วยนับ: ใน Thousands

ประเภท การมีสถานยกเว้น และต้องการทำงานเพิ่มขึ้น	รวม	กลุ่มอายุ										SEX AND AVAILABILITY FOR ADDITIONAL WORK	
		15-19	20-24	25-29	30-34	35-39	40-49	50-59	>= 60	TOTAL(MALE)			
ทั้งหมด	2,825.8	119.2	270.5	323.2	336.2	344.4	663.5	479.2	289.6				
ชาย	65.5	3.5	8.6	8.1	10.6	6.4	14.5	10.2	3.6				
หญิง	2,760.3	115.6	261.9	315.1	325.6	338.0	649.0	469.1	286.0				
มีงานประจำแต่ไม่ต้องการทำงาน	43.3	4.2	2.0	6.1	1.9	4.4	8.9	9.7	6.0				
ชาย	6.2	0.4	1.1	0.9	0.8	1.1	0.6	1.2	0.2				
หญิง	37.1	3.8	1.0	5.3	1.1	3.3	8.3	8.6	5.8				
1-9 ชั่วโมง	46.8	6.4	2.2	4.7	4.1	2.3	8.4	5.3	13.5				
ชาย	4.3	0.4	0.6	0.4	-	0.4	1.5	0.6	0.4				
หญิง	42.5	6.0	1.6	4.2	4.1	1.9	6.9	4.7	13.1				
10-19 ชั่วโมง	220.5	18.3	28.8	18.0	20.2	14.0	42.9	33.3	44.9				
ชาย	18.8	1.0	3.2	1.9	2.6	0.8	5.8	2.6	1.0				
หญิง	201.7	17.3	25.7	16.1	17.7	13.2	37.1	30.8	43.9				
20-29 ชั่วโมง	441.4	18.8	42.3	39.5	40.4	49.8	103.2	78.8	68.8				
ชาย	15.8	-	1.2	2.3	4.0	2.4	1.8	2.6	1.6				
หญิง	425.7	18.8	41.1	37.2	36.4	47.4	101.4	76.1	67.2				
30-34 ชั่วโมง	250.8	10.7	19.0	31.6	29.1	20.3	55.9	49.7	34.5				
ชาย	10.3	1.8	2.3	1.0	1.3	0.7	1.6	1.4	0.3				
หญิง	240.5	9.0	16.7	30.6	27.8	19.6	54.3	48.3	34.2				
35-39 ชั่วโมง	348.6	6.9	25.3	35.1	41.6	42.1	92.3	76.5	28.8				
ชาย	5.8	-	0.3	1.0	1.3	-	1.7	1.5	0.0				
หญิง	342.8	6.9	25.1	34.1	40.2	42.1	90.6	75.0	28.8				
40-49 ชั่วโมง	1,031.1	43.5	112.5	149.3	148.0	144.5	226.7	150.6	56.0				
ชาย	1.7	-	0.1	0.4	-	-	0.9	0.4	-				
หญิง	1,029.4	43.5	112.4	148.9	148.0	144.5	225.8	150.2	56.0				
50 ชั่วโมงขึ้นไป	443.3	10.4	38.4	39.0	50.9	67.0	125.3	75.4	37.0				
ชาย	2.7	-	0.1	0.3	0.7	0.9	0.7	-	-				
หญิง	440.6	10.4	38.3	38.7	50.3	66.0	124.6	75.4	37.0				
หญิง	2,266.0	43.6	184.0	250.6	275.4	299.5	588.6	407.4	216.9				
ทั้งหมด	2,229.8	43.3	181.4	265.9	270.7	293.1	581.4	398.2	215.8				
ชาย	28.8	0.1	3.6	2.8	2.9	3.0	5.5	4.0	6.9				
หญิง	4.5	-	0.1	0.5	0.2	1.0	1.4	1.3	0.0				
1-9 ชั่วโมง	47.0	2.5	3.8	4.0	2.0	4.5	10.6	7.0	12.6				
ชาย	5.5	-	-	1.4	0.2	0.6	1.9	1.1	0.1				
หญิง	41.5	2.5	3.8	2.6	1.8	3.9	8.6	5.9	12.5				
10-19 ชั่วโมง	183.4	5.3	13.4	10.8	11.3	22.1	40.0	38.3	42.0				
ชาย	11.3	0.3	1.0	0.7	1.3	3.3	1.5	2.4	0.6				
หญิง	172.1	5.0	12.4	10.1	10.0	18.8	38.5	36.0	41.3				
20-29 ชั่วโมง	361.9	7.2	18.5	27.9	32.0	45.3	109.3	76.5	45.0				
ชาย	8.7	-	0.9	1.5	1.1	0.3	1.8	3.0	0.1				
หญิง	353.2	7.2	17.7	26.4	30.9	45.0	107.6	73.6	44.9				
30-34 ชั่วโมง	190.6	2.1	11.0	12.8	18.1	24.2	58.4	42.4	21.9				
ชาย	3.4	-	-	0.4	1.0	1.0	0.5	0.6	-				
หญิง	187.2	2.1	11.0	12.4	17.0	23.2	57.9	41.8	21.9				
35-39 ชั่วโมง	313.2	2.5	19.1	39.7	45.6	42.6	87.0	59.5	17.1				
ชาย	0.9	-	-	-	0.1	-	-	0.6	0.2				
หญิง	312.3	2.5	19.1	39.7	45.5	42.6	87.0	58.9	16.9				
40-49 ชั่วโมง	743.8	13.3	82.4	114.1	108.5	108.1	171.9	110.4	35.0				
ชาย	1.6	-	0.5	0.2	0.7	0.2	0.1	-	-				
หญิง	742.1	13.3	82.0	113.8	107.8	107.9	171.9	110.4	35.0				
50 ชั่วโมงขึ้นไป	397.4	10.5	32.1	38.6	55.0	49.6	106.0	69.3	36.4				
ชาย	0.4	-	0.2	-	-	-	-	0.2	-				
หญิง	397.0	10.5	31.9	38.6	55.0	49.6	106.0	69.1	36.4				

ตารางที่ 12 จำนวนผู้มีงานทำ จำแนกตามกลุ่มอายุ จำนวนชั่วโมงทำงานต่อสัปดาห์ การมีเวลาเหลือพอและต้องการทำงานเพิ่มขึ้น เพศ และเขตการปกครอง ภาคใต้ (ต่อ)

TABLE 12 EMPLOYED PERSONS BY AGE GROUP, HOURS WORKED PER WEEK, AVAILABILITY FOR ADDITIONAL WORK, SEX AND AREA, SOUTHERN REGION (Contd.)

ไตรมาสที่ 3/2557 : Quarter 3/2014

หน่วยเป็นพัน : In Thousands

จำนวนชั่วโมงทำงาน เพศ และ การมีเวลาเหลือพอ และต้องการทำงานเพิ่มขึ้น	รวม	ในเขตเทศบาล MUNICIPAL AREA							HOURS WORKED, SEX AND AVAILABILITY FOR ADDITIONAL WORK	
		15-19	20-24	25-29	30-34	35-39	40-49	50-59		>= 60
ยอดรวม(ชาย)	899.7	28.7	81.1	107.1	115.6	116.0	216.6	156.6	78.0	TOTAL(MALE)
มี	9.2	-	3.3	0.3	1.7	0.7	1.2	1.4	0.7	Available
ไม่มี	890.5	28.7	77.8	106.8	113.9	115.3	215.4	155.2	77.4	Not available
มีงานประจำแต่ไม่ได้ทำงาน	8.4	0.6	0.4	1.1	0.9	0.7	1.8	1.5	1.4	With job not work
มี	1.3	-	0.1	-	-	0.5	0.4	0.3	-	Available
ไม่มี	7.1	0.6	0.2	1.1	0.9	0.3	1.4	1.2	1.4	Not available
1-9 ชั่วโมง	6.1	1.1	1.1	0.3	0.1	-	0.9	1.8	0.9	1-9 hours
มี	0.1	-	0.1	-	-	-	-	-	-	Available
ไม่มี	6.1	1.1	1.0	0.3	0.1	-	0.9	1.8	0.9	Not available
10-19 ชั่วโมง	35.6	2.3	2.7	2.5	4.0	2.5	5.8	5.4	10.5	10-19 hours
มี	0.5	-	0.1	0.1	-	-	-	0.3	-	Available
ไม่มี	35.1	2.3	2.6	2.4	4.0	2.5	5.8	5.1	10.5	Not available
20-29 ชั่วโมง	66.3	1.6	6.1	5.0	6.5	5.5	17.4	11.8	12.4	20-29 hours
มี	2.7	-	0.7	0.2	0.3	0.2	-	0.7	0.7	Available
ไม่มี	63.6	1.6	5.4	4.8	6.2	5.3	17.4	11.1	11.8	Not available
30-34 ชั่วโมง	46.9	2.2	5.1	4.1	4.6	5.0	11.8	8.5	5.6	30-34 hours
มี	2.3	-	2.3	-	-	-	0.0	-	-	Available
ไม่มี	44.6	2.2	2.8	4.1	4.6	5.0	11.8	8.5	5.6	Not available
35-39 ชั่วโมง	99.0	0.9	7.5	8.9	14.0	10.1	24.9	24.8	7.9	35-39 hours
มี	1.6	-	-	-	1.3	-	0.2	-	0.0	Available
ไม่มี	97.4	0.9	7.5	8.9	12.7	10.1	24.7	24.8	7.9	Not available
40-49 ชั่วโมง	449.5	16.2	46.5	66.8	64.7	65.6	99.8	69.4	20.4	40-49 hours
มี	0.7	-	0.1	-	-	-	0.5	0.1	-	Available
ไม่มี	448.8	16.2	46.5	66.8	64.7	65.6	99.3	69.2	20.4	Not available
50 ชั่วโมงขึ้นไป	187.9	3.8	11.8	18.4	20.7	26.5	54.2	33.5	19.0	50 hours and over
มี	0.1	-	0.1	-	-	-	-	-	-	Available
ไม่มี	187.8	3.8	11.8	18.4	20.7	26.5	54.2	33.5	19.0	Not available

ตารางที่ 12 จำนวนผู้มีงานทำ จำแนกตามกลุ่มอายุ จำนวนชั่วโมงทำงานต่อสัปดาห์ การมีเวลาเหลือพอและต้องการทำงานเพิ่มขึ้น เพศ และเขตการปกครอง ภาคใต้ (ต่อ)

TABLE 12 EMPLOYED PERSONS BY AGE GROUP, HOURS WORKED PER WEEK, AVAILABILITY FOR ADDITIONAL WORK, SEX AND AREA, SOUTHERN REGION (Contd.)

จำนวนชั่วโมงทำงาน เพศ และ การมีเวลาเหลือพอ และต้องการทำงานเพิ่มขึ้น	ในเขตเทศบาล MUNICIPAL AREA							HOURS WORKED, SEX AND AVAILABILITY FOR ADDITIONAL WORK	
	รวม	กลุ่มอายุ Age Group							
	15-19	20-24	25-29	30-34	35-39	40-49	50-59	>= 60	
ยอดรวม(หญิง)	10.9	63.2	94.5	100.1	101.6	200.3	133.1	61.2	TOTAL(FEMALE)
มี	-	0.4	0.1	0.4	0.1	0.4	1.1	0.1	Available
ไม่มี	10.9	62.8	94.4	99.8	101.5	200.0	132.0	61.1	Not available
มีงานประจำแต่ไม่ได้ทำงาน	-	0.2	0.5	0.5	0.9	1.2	0.7	1.1	With job not work
มี	-	0.1	-	-	-	0.1	-	0.0	Available
ไม่มี	4.8	0.1	0.5	0.5	0.9	1.2	0.7	1.1	Not available
1-9 ชั่วโมง	3.7	0.0	0.4	0.1	-	1.5	0.5	1.2	1-9 hours
มี	-	-	-	-	-	-	-	-	Available
ไม่มี	3.7	0.0	0.4	0.1	-	1.5	0.5	1.2	Not available
10-19 ชั่วโมง	0.7	1.6	1.3	1.4	1.1	7.3	5.5	10.1	10-19 hours
มี	-	-	0.1	0.0	0.1	0.2	0.0	0.1	Available
ไม่มี	28.6	1.6	1.2	1.3	1.1	7.2	5.5	10.1	Not available
20-29 ชั่วโมง	0.8	2.8	3.6	3.8	5.5	16.0	12.8	5.6	20-29 hours
มี	-	0.2	-	0.2	0.1	0.1	1.1	-	Available
ไม่มี	49.2	2.6	3.6	3.6	5.4	15.9	11.7	5.6	Not available
30-34 ชั่วโมง	0.5	2.4	2.9	5.6	5.1	12.5	7.0	5.5	30-34 hours
มี	0.0	-	-	-	-	-	0.0	-	Available
ไม่มี	41.4	2.4	2.9	5.6	5.1	12.5	7.0	5.5	Not available
35-39 ชั่วโมง	0.5	5.1	14.9	13.6	14.1	25.8	18.6	5.7	35-39 hours
มี	0.1	-	-	0.1	-	-	-	-	Available
ไม่มี	98.3	5.1	14.9	13.5	14.1	25.8	18.6	5.7	Not available
40-49 ชั่วโมง	5.2	36.9	53.9	52.4	51.7	84.0	56.2	14.3	40-49 hours
มี	0.2	0.1	-	-	-	0.1	-	-	Available
ไม่มี	354.4	36.8	53.9	52.4	51.7	83.9	56.2	14.3	Not available
50 ชั่วโมงขึ้นไป	182.1	14.2	17.2	22.8	23.2	52.0	31.8	17.7	50 hours and over
มี	-	-	-	-	-	-	-	-	Available
ไม่มี	182.1	14.2	17.2	22.8	23.2	52.0	31.8	17.7	Not available

ไตรมาสที่ 3/2557 : Quarter 3/2014

หน่วยเป็นพัน : In Thousands

ตารางที่ 12 จำนวนผู้มีงานทำ จำแนกตามกลุ่มอายุ จำนวนชั่วโมงทำงานต่อสัปดาห์ การมีเวลาเหลือพอและต้องการทำงานเพิ่มขึ้น เขต และเขตการปกครอง ภาคใต้ (ต่อ)
TABLE 12 EMPLOYED PERSONS BY AGE GROUP, HOURS WORKED PER WEEK, AVAILABILITY FOR ADDITIONAL WORK, SEX AND AREA, SOUTHERN REGION (Contd.)

จำนวนชั่วโมงทำงาน เพศ และ การมีเวลาเหลือพอ และต้องการทำงานเพิ่มขึ้น	รวม	นอกเขตเทศบาล NON-MUNICIPAL AREA							HOURS WORKED, SEX AND AVAILABILITY FOR ADDITIONAL WORK
		15-19	20-24	25-29	30-34	35-39	40-49	50-59	
ยอดรวม(ชาย)	1,926.1	189.4	216.1	220.6	228.4	446.9	322.6	211.5	TOTAL(MALE)
มี	56.3	5.3	7.8	8.9	5.7	13.4	8.7	2.9	Available
ไม่มี	1,869.8	184.1	208.3	211.7	222.7	433.6	313.9	208.6	Not available
มีงานประจำแต่ไม่ได้ทำงาน	34.9	1.7	5.0	1.0	3.7	7.0	8.3	4.6	With job not work
มี	4.9	1.0	0.9	0.8	0.7	0.2	0.8	0.2	Available
ไม่มี	30.0	0.7	4.1	0.2	3.1	6.9	7.4	4.4	Not available
1-9 ชั่วโมง	40.7	5.3	1.2	4.4	2.3	7.5	3.5	12.6	1-9 hours
มี	4.3	0.4	0.4	-	0.4	1.5	0.6	0.4	Available
ไม่มี	36.4	5.0	0.6	3.9	1.9	6.0	2.9	12.2	Not available
10-19 ชั่วโมง	184.9	16.0	26.1	15.5	11.6	37.2	27.9	34.5	10-19 hours
มี	18.3	3.1	1.8	2.6	0.8	5.8	2.3	1.0	Available
ไม่มี	166.6	15.0	23.1	13.8	10.7	31.4	25.6	33.4	Not available
20-29 ชั่วโมง	375.1	17.2	36.2	34.5	33.9	85.8	67.0	56.3	20-29 hours
มี	13.0	-	0.5	3.6	2.2	1.8	1.9	1.0	Available
ไม่มี	362.1	17.2	35.7	32.4	30.3	84.0	65.1	55.4	Not available
30-34 ชั่วโมง	203.9	8.5	13.9	27.5	24.5	44.0	41.2	29.0	30-34 hours
มี	8.0	1.8	1.0	1.3	0.7	1.6	1.4	0.3	Available
ไม่มี	195.9	6.8	13.9	26.5	23.2	42.5	39.8	28.6	Not available
35-39 ชั่วโมง	249.6	6.0	17.8	26.2	27.5	67.4	51.7	21.0	35-39 hours
มี	4.3	-	0.3	-	-	1.5	1.5	-	Available
ไม่มี	245.3	6.0	17.6	25.2	27.5	65.9	50.2	21.0	Not available
40-49 ชั่วโมง	581.6	27.3	66.0	82.5	83.3	126.9	81.2	35.6	40-49 hours
มี	1.0	-	0.4	-	-	0.4	0.2	-	Available
ไม่มี	580.6	27.3	66.0	82.1	83.3	126.5	80.9	35.6	Not available
50 ชั่วโมงขึ้นไป	255.4	6.5	26.5	20.6	30.3	71.1	41.9	18.0	50 hours and over
มี	2.6	-	0.3	0.7	0.9	0.7	-	-	Available
ไม่มี	252.8	6.5	26.5	20.3	29.6	70.4	41.9	18.0	Not available

ไตรมาสที่ 3/2557 : Quarter 3/2014

หน่วยเป็นพัน : in Thousands

ตารางที่ 12 จำนวนผู้มีงานทำ จำแนกตามกลุ่มอายุ จำนวนชั่วโมงทำงานต่อสัปดาห์ การมีเวลาเหลือพอและต้องการทำงานเพิ่มขึ้น เขต และเขตการปกครอง ภาคใต้ (ต่อ)
TABLE 12 EMPLOYED PERSONS BY AGE GROUP, HOURS WORKED PER WEEK, AVAILABILITY FOR ADDITIONAL WORK, SEX AND AREA, SOUTHERN REGION (Contd.)

จำนวนชั่วโมงทำงาน เพศ และ การมีเวลาเหลือพอ และต้องการทำงานเพิ่มขึ้น	รวม	นอกเขตเทศบาล NON-MUNICIPAL AREA							HOURS WORKED, SEX AND AVAILABILITY FOR ADDITIONAL WORK
		15-19	20-24	25-29	30-34	35-39	40-49	50-59	
ยอดรวม(หญิง)	1,501.0	120.8	156.0	175.3	197.9	388.3	274.3	155.8	TOTAL(FEMALE)
มี	33.7	2.2	4.6	4.3	6.3	6.8	8.1	1.0	Available
ไม่มี	1,467.4	118.6	151.4	171.0	191.6	381.5	266.2	154.8	Not available
มีงานประจำแต่ไม่ได้ทำงาน	23.8	3.4	2.3	2.4	2.2	4.3	3.2	5.9	With job not work
มี	4.3	-	0.5	0.2	1.0	1.4	1.3	-	Available
ไม่มี	19.5	3.4	1.9	2.3	1.2	2.9	1.9	5.9	Not available
1-9 ชั่วโมง	43.3	3.8	3.6	1.9	4.5	9.0	6.5	11.5	1-9 hours
มี	5.5	-	1.4	0.2	0.6	1.9	1.1	0.1	Available
ไม่มี	37.8	3.8	2.2	1.7	3.9	7.1	5.4	11.3	Not available
10-19 ชั่วโมง	154.3	11.8	9.5	9.9	21.0	32.7	32.8	31.8	10-19 hours
มี	10.8	1.0	0.6	1.3	3.3	1.4	2.4	0.6	Available
ไม่มี	143.5	10.8	8.9	8.7	17.7	31.3	30.5	31.3	Not available
20-29 ชั่วโมง	311.1	15.7	24.4	28.2	39.8	93.4	63.8	39.4	20-29 hours
มี	7.1	0.7	1.5	0.9	0.3	1.7	1.9	0.1	Available
ไม่มี	304.0	15.0	22.9	27.3	39.6	91.7	61.9	39.3	Not available
30-34 ชั่วโมง	149.2	8.6	9.9	12.5	19.1	45.9	35.4	16.4	30-34 hours
มี	3.4	-	0.4	1.0	1.0	0.5	0.5	-	Available
ไม่มี	145.8	8.6	9.5	11.4	18.1	45.4	34.8	16.4	Not available
35-39 ชั่วโมง	214.8	14.1	24.8	32.0	28.5	61.1	40.9	11.4	35-39 hours
มี	0.8	-	-	-	-	-	0.6	0.2	Available
ไม่มี	214.1	14.1	24.8	32.0	28.5	61.1	40.3	11.3	Not available
40-49 ชั่วโมง	389.2	45.5	60.2	56.1	56.4	88.0	54.2	20.8	40-49 hours
มี	1.4	0.4	0.2	0.7	0.2	-	-	-	Available
ไม่มี	387.8	45.2	59.9	55.4	56.3	88.0	54.2	20.8	Not available
50 ชั่วโมงขึ้นไป	215.3	17.9	21.4	32.2	26.5	54.0	37.5	18.7	50 hours and over
มี	0.4	0.2	-	-	-	-	0.2	-	Available
ไม่มี	214.9	17.7	21.4	32.2	26.5	54.0	37.3	18.7	Not available

ไตรมาสที่ 3/2557 : Quarter 3/2014

หน่วยเป็นพัน : in Thousands

ตารางที่ 13 จำนวนผู้ว่างงาน ที่หางานทำ จำแนกตามระยะเวลาที่หางานทำ ระดับการศึกษาที่สำเร็จ ภาคใต้

TABLE 13 UNEMPLOYED PERSONS, SEEKING JOB BY DURATION OF SEEKING JOB, LEVEL OF EDUCATIONAL ATTAINMENT, SOUTHERN REGION

ไตรมาสที่ 3/2557 : Quarter 3/2014

หน่วยเป็นคน : Person

ระดับการศึกษาที่สำเร็จ	ระยะเวลาที่หางานทำ							LEVEL OF EDUCATIONAL ATTAINMENT
	< 1 เดือน	1 - 2.9 เดือน	3 - 5.9 เดือน	6 - 8.9 เดือน	9 - 11.9 เดือน	>=12 เดือน	ไม่ทราบ	
Total	Month	Months	Months	Months	Months	Months	Unknown	
ยอดรวม	5,620	5,543	886	227	171	184	-	TOTAL
ไม่มีการศึกษา	-	-	-	-	-	-	-	No education
ต่ำกว่าประถมศึกษา	-	-	-	28	-	-	-	Less than Elementary
ประถมศึกษา	1,586	465	-	-	-	184	-	Elementary
มัธยมศึกษาตอนต้น	1,031	336	384	-	-	-	-	Lower Secondary
มัธยมศึกษาตอนปลาย	476	753	181	-	-	-	-	Upper Secondary Level
สายสามัญ	476	104	181	-	-	-	-	General/Academic
สายอาชีพศึกษา	-	649	-	-	-	-	-	Vocational
สายวิชาการศึกษา	-	-	-	-	-	-	-	Teacher Training
อุดมศึกษา	2,527	3,989	321	198	171	-	-	Higher Level
สายวิชาการ	1,967	3,989	171	198	171	-	-	Academic
สายวิชาชีพ	560	-	150	-	-	-	-	Higher Technical Education
สายวิชาการศึกษา	-	-	-	-	-	-	-	Teacher Training
อื่นๆ ^{1/}	-	-	-	-	-	-	-	Others
ไม่ทราบ	-	-	-	-	-	-	-	Unknown

1/ รวมอาชีพระยะสั้น Including Short Course Vocational

ตารางที่ 13 จำนวนผู้ว่างงาน ที่ทำงานทำ จำแนกตามระยะเวลาที่ทำงานทำ ระดับการศึกษาที่สำเร็จ และเพศ ภาคใต้

TABLE 13 UNEMPLOYED PERSONS, SEEKING JOB BY DURATION OF SEEKING JOB, LEVEL OF EDUCATIONAL ATTAINMENT AND SEX, SOUTHERN REGION

ระดับการศึกษาที่สำเร็จ	รวม										LEVEL OF EDUCATIONAL ATTAINMENT
	ระยะเวลาที่ทำงานทำ										
	< 1 เดือน	1 - 2.9 เดือน	3 - 5.9 เดือน	6 - 8.9 เดือน	9 - 11.9 เดือน	>=12 เดือน	ไม่ทราบ	Total			
Month	Months	Months	Months	Months	Months	Unknown	Months		Months	Months	MALE
ชาย	4,026	1,559	362	198	171	184	-	6,500		-	MALE
ไม่มีการศึกษา	-	-	-	-	-	-	-	-		-	No education
ต่ำกว่าประถมศึกษา	-	-	-	-	-	-	-	-		-	Less than Elementary
ประถมศึกษา	1,586	465	-	-	-	184	-	2,235		-	Elementary
มัธยมศึกษาตอนต้น	1,031	336	212	-	-	-	-	1,579		-	Lower Secondary
มัธยมศึกษาตอนปลาย	98	104	-	-	-	-	-	202		-	Upper Secondary Level
สายสามัญ	98	104	-	-	-	-	-	202		-	General/Academic
สายอาชีพศึกษา	-	-	-	-	-	-	-	-		-	Vocational
สายวิชาการศึกษา	-	-	-	-	-	-	-	-		-	Teacher Training
อุดมศึกษา	1,311	654	150	198	171	-	-	2,485		-	Higher Level
สายวิชาการ	751	654	-	198	171	-	-	1,775		-	Academic
สายวิชาชีพ	560	-	150	-	-	-	-	710		-	Higher Technical Education
สายวิชาการศึกษา 1/	-	-	-	-	-	-	-	-		-	Teacher Training
อื่น ๆ	-	-	-	-	-	-	-	-		-	Others ^{1/}
ไม่ทราบ	-	-	-	-	-	-	-	-		-	Unknown
หญิง	1,594	3,984	524	28	-	-	-	6,130		-	FEMALE
ไม่มีการศึกษา	-	-	-	-	-	-	-	-		-	No education
ต่ำกว่าประถมศึกษา	-	-	-	28	-	-	-	28		-	Less than Elementary
ประถมศึกษา	-	-	-	-	-	-	-	-		-	Elementary
มัธยมศึกษาตอนต้น	-	-	172	-	-	-	-	172		-	Lower Secondary
มัธยมศึกษาตอนปลาย	378	649	181	-	-	-	-	1,208		-	Upper Secondary Level
สายสามัญ	378	649	181	-	-	-	-	1,208		-	General/Academic
สายอาชีพศึกษา	-	649	-	-	-	-	-	649		-	Vocational
สายวิชาการศึกษา	-	-	-	-	-	-	-	-		-	Teacher Training
อุดมศึกษา	1,215	3,335	171	-	-	-	-	4,722		-	Higher Level
สายวิชาการ	1,215	3,335	171	-	-	-	-	4,722		-	Academic
สายวิชาชีพ	-	-	-	-	-	-	-	-		-	Higher Technical Education
สายวิชาการศึกษา	-	-	-	-	-	-	-	-		-	Teacher Training
อื่น ๆ ^{1/}	-	-	-	-	-	-	-	-		-	Others ^{1/}
ไม่ทราบ	-	-	-	-	-	-	-	-		-	Unknown

1/ รวมอาชีพระยะสั้น / Including Short Course Vocational

ตารางที่ 13 จำนวนผู้ว่างงาน ที่ทำงานทำ จำแนกตามระยะเวลาที่ทำงานทำ ระดับการศึกษาที่สำเร็จ เพศ และเขตการปกครอง ภาคใต้ (ต่อ)

TABLE 13 UNEMPLOYED PERSONS, SEEKING JOP BY DURATION OF SEEKING JOP, LEVEL OF EDUCATIONAL ATTAINMENT, SEX AND AREA, SOUTHERN REGION (Contd.)

ระดับการศึกษาที่สำเร็จ	รวม	ในเขตเทศบาล MUNICIPAL AREA										LEVEL OF EDUCATIONAL ATTAINMENT
		ระยะเวลาที่ทำงานทำ Duration of seeking job										
		< 1 เดือน	1 - 2.9 เดือน	3 - 5.9 เดือน	6 - 8.9 เดือน	9 - 11.9 เดือน	>=12 เดือน	ไม่ทราบ				
Total	Month	Months	Months	Months	Months	Months	Months	Months	Months	Unknown		
ยอดรวมชาย	2,886	1,534	427	343	227	171	184	-	TOTAL			
ไม่มีการศึกษา	2,311	1,331	427	-	198	171	184	-	MALE			
ต่ำกว่าประถมศึกษา	-	-	-	-	-	-	-	-	No education			
ประถมศึกษา	386	202	-	-	-	-	-	-	Less than Elementary			
มัธยมศึกษาตอนต้น	1,031	1,031	-	-	-	-	184	-	Elementary			
มัธยมศึกษาตอนปลาย	202	98	104	-	-	-	-	-	Lower Secondary			
สายสามัญ	202	98	104	-	-	-	-	-	Upper Secondary Level			
สายอาชีพศึกษา	-	-	-	-	-	-	-	-	General/Academic			
สายวิชาการศึกษา	-	-	-	-	-	-	-	-	Vocational			
อุดมศึกษา	692	-	323	-	198	171	-	-	Teacher Training			
สายวิชาการ	692	-	323	-	198	171	-	-	Higher Level			
สายวิชาชีพ	-	-	-	-	-	-	-	-	Academic			
สายวิชาการศึกษา	-	-	-	-	-	-	-	-	Higher Technical Education			
อื่นๆ	-	-	-	-	-	-	-	-	Teacher Training			
ไม่ทราบ	-	-	-	-	-	-	-	-	Others			
หญิง	575	203	-	343	28	-	-	-	FEMALE			
ไม่มีการศึกษา	-	-	-	-	-	-	-	-	No education			
ต่ำกว่าประถมศึกษา	28	-	-	-	28	-	-	-	Less than Elementary			
ประถมศึกษา	-	-	-	-	-	-	-	-	Elementary			
มัธยมศึกษาตอนต้น	172	-	-	172	-	-	-	-	Lower Secondary			
มัธยมศึกษาตอนปลาย	153	153	-	-	-	-	-	-	Upper Secondary Level			
สายสามัญ	153	153	-	-	-	-	-	-	General/Academic			
สายอาชีพศึกษา	-	-	-	-	-	-	-	-	Vocational			
สายวิชาการศึกษา	-	-	-	-	-	-	-	-	Teacher Training			
อุดมศึกษา	221	50	171	-	-	-	-	-	Higher Level			
สายวิชาการ	221	50	171	-	-	-	-	-	Academic			
สายวิชาชีพ	-	-	-	-	-	-	-	-	Higher Technical Education			
สายวิชาการศึกษา	-	-	-	-	-	-	-	-	Teacher Training			
อื่นๆ	-	-	-	-	-	-	-	-	Others			
ไม่ทราบ	-	-	-	-	-	-	-	-	Unknown			

ไตรมาสที่ 3/2557 : Quarter 3/2014

หน่วยเป็นคน : Person

1/ รวมอาชีพระยะสั้น 1/ Including Short Course Vocational

ตารางที่ 13 จำนวนผู้ว่างงาน ที่หางานทำ จำแนกตามระยะเวลาที่หางานทำ ระดับการศึกษาที่สำเร็จ เพศ และเขตการปกครอง ภาคใต้ (ต่อ)

TABLE 13 UNEMPLOYED PERSONS, SEEKING JOP BY DURATION OF SEEKING JOP, LEVEL OF EDUCATIONAL ATTAINMENT, SEX AND AREA, SOUTHERN REGION (Contd.)

ไตรมาสที่ 3/2557 : Quarter 3/2014

นอกเขตเทศบาล NON-MUNICIPAL AREA

หน่วยเป็นคน : Person

ระดับการศึกษาที่สำเร็จ	รวม	ระยะเวลาที่หางานทำ Duration of seeking job						LEVEL OF EDUCATIONAL ATTAINMENT
		< 1 เดือน	1 - 2.9 เดือน	3 - 5.9 เดือน	6 - 8.9 เดือน	9 - 11.9 เดือน	>=12 เดือน	
Total	Month	Months	Months	Months	Months	Months	Months	Unknown
ยอดรวม	9,744	4,085	5,116	543	-	-	-	TOTAL
ชาย	4,189	2,695	1,132	362	-	-	-	MALE
ไม่มีการศึกษา	-	-	-	-	-	-	-	No education
ต่ำกว่าประถมศึกษา	-	-	-	-	-	-	-	Less than Elementary
ประถมศึกษา	1,849	1,384	465	-	-	-	-	Elementary
มัธยมศึกษาตอนต้น	548	-	336	212	-	-	-	Lower Secondary
มัธยมศึกษาตอนปลาย	-	-	-	-	-	-	-	Upper Secondary Level
สายสามัญ	-	-	-	-	-	-	-	General/Academic
สายอาชีพศึกษา	-	-	-	-	-	-	-	Vocational
สายวิชาการศึกษา	-	-	-	-	-	-	-	Teacher Training
อุดมศึกษา	1,792	1,311	331	150	-	-	-	Higher Level
สายวิชาการ	1,082	751	331	-	-	-	-	Academic
สายวิชาชีพ	710	560	-	150	-	-	-	Higher Technical Education
สายวิชาการศึกษา	-	-	-	-	-	-	-	Teacher Training
อื่นๆ ^{1/}	-	-	-	-	-	-	-	Others ^{1/}
ไม่ทราบ	-	-	-	-	-	-	-	Unknown
หญิง	5,555	1,390	3,984	181	-	-	-	FEMALE
ไม่มีการศึกษา	-	-	-	-	-	-	-	No education
ต่ำกว่าประถมศึกษา	-	-	-	-	-	-	-	Less than Elementary
ประถมศึกษา	-	-	-	-	-	-	-	Elementary
มัธยมศึกษาตอนต้น	-	-	-	-	-	-	-	Lower Secondary
มัธยมศึกษาตอนปลาย	1,055	225	649	181	-	-	-	Upper Secondary Level
สายสามัญ	405	225	-	181	-	-	-	General/Academic
สายอาชีพศึกษา	649	-	649	-	-	-	-	Vocational
สายวิชาการศึกษา	-	-	-	-	-	-	-	Teacher Training
อุดมศึกษา	4,500	1,165	3,335	-	-	-	-	Higher Level
สายวิชาการ	4,500	1,165	3,335	-	-	-	-	Academic
สายวิชาชีพ	-	-	-	-	-	-	-	Higher Technical Education
สายวิชาการศึกษา	-	-	-	-	-	-	-	Teacher Training
อื่นๆ ^{1/}	-	-	-	-	-	-	-	Others ^{1/}
ไม่ทราบ	-	-	-	-	-	-	-	Unknown

1/ รวมอาชีพระยะสั้น Including Short Course Vocational

ตารางที่ 14 จำนวนผู้ว่างงาน ที่เคยทำงานมาก่อน จำแนกตามอาชีพที่ทำครั้งสุดท้าย อุตสาหกรรมที่ทำครั้งสุดท้าย ภาคใต้
TABLE 14 UNEMPLOYED PERSONS, EVER WORKED BY LAST OCCUPATION, LAST INDUSTRY, SOUTHERN REGION

ไตรมาสที่ 3/2557 : Quarter 3/2014

หน่วยเป็น千人 : Person

อาชีพที่ทำครั้งสุดท้าย	อุตสาหกรรมที่ทำครั้งสุดท้าย										LAST OCCUPATION
	เกษตรกรรม การปศุสัตว์ และการประมง Agriculture	การทำเหมืองแร่ และเหมืองหิน Mining	การผลิต Manufac turing	ไฟฟ้า ก๊าซ ไอน้ำระบบปรับอากาศ Electricity	การจัดการน้ำ บำบัดน้ำเสีย และประปา Water supply sewerage waste	การก่อสร้าง Construction	การขนส่ง และ การขนส่งสินค้า Transportation	ที่พักแรมและ บริการด้านอาหาร Accommodation and food service	ข้อมูลข่าวสาร และการสื่อสาร Information and communication	กิจกรรมการเงินและ การประกันภัย Financial intermediation	
ยอดรวม	33,781	1,969	3,747	-	131	8,925	6,623	8,393	-	582	TOTAL
1. ผู้จัดการ ข้าราชการระดับอาวุโส และผู้บัญชาการหน่วย	617	-	-	-	-	617	-	-	-	-	1. managers, senior officials and Legislators
2. ผู้ประกอบการบริษัทต่างๆ	1,193	-	751	-	-	-	-	-	-	-	2. Professionals
3. เจ้าหน้าที่เทคนิคและผู้ประกอบอาชีพ ที่เกี่ยวข้องกับด้านต่างๆ	742	-	-	-	-	73	-	36	-	473	3. Technicians and associate professionals
4. เสมียน	2,484	-	986	-	-	-	-	672	-	109	4. Clerks
5. พนักงานบริการและผู้จำหน่ายสินค้า	9,284	-	-	-	-	4,607	-	4,088	-	-	5. Service workers and sell goods
6. ผู้ปฏิบัติงานที่มีชื่อในด้านการเกษตร ป่าไม้ และประมง	1,713	1,713	-	-	-	-	-	-	-	-	6. Skilled agricultural forest and fishery workers
7. ช่างฝีมือ และผู้ปฏิบัติงานที่เกี่ยวข้อง	8,896	-	629	-	131	6,273	842	385	-	-	7. Craft- and associate professionals
8. ผู้ควบคุมเครื่องจักรโรงงานและเครื่องจักร และผู้ปฏิบัติงานด้านความปลอดภัย	1,799	212	580	-	-	134	579	-	-	-	8. Plant and machine controllers and assemblers
9. ผู้ประกอบอาชีพงานพื้นฐาน	7,053	44	802	-	-	1,901	523	3,212	-	-	9. Elementary occupations
10. คนงานซึ่งมิได้จำแนกไว้ในหมวดอื่น	-	-	-	-	-	-	-	-	-	-	10. Workers not classifiable by occupation

ตารางที่ 14 จำนวนผู้ว่างงาน ที่เคยทำงานมาก่อน จำแนกตามอาชีพที่ทำงานครั้งสุดท้าย อุตสาหกรรมที่ทำงานครั้งสุดท้าย ภาคใต้ (ต่อ)

TABLE 14 UNEMPLOYED PERSONS, EVER WORKED BY LAST OCCUPATION, LAST INDUSTRY, SOUTHERN REGION (Contd.)

ไตรมาสที่ 3/2557 : Quarter 3/2014

หน่วยเป็นคน : Person

อาชีพที่ทำงานครั้งสุดท้าย	อุตสาหกรรมที่ทำงานครั้งสุดท้าย (ต่อ) Last Industry (Contd.)										LAST OCCUPATION	
	กิจกรรม อสังหาริมทรัพย์	กิจกรรมทางวิชาชีพ วิทยาศาสตร์และเทคโนโลยี	การบริหารสนับสนุน และบริการอื่น	การบริหารราชการ และป้องกันประเทศ	การศึกษา	กิจกรรมสุขภาพ สังคมและสันทนาการ	ศิลปะ ความบันเทิง และนันทนาการ	บริการ ด้านอื่นๆ	งานไม่ครัวเรือน	กิจกรรมขององค์กร		ไม่ทราบ
	Real estate activities	Professional, scientific and technical activities	Administrative and support service activities	Public administration, defence	Education	Health and social work	Art, entertainment	Other service	Activities of household	Extra-territorial	Unknown	
ยอดรวม	-	-	1,853	345	442	160	-	-	610	-	-	TOTAL
1. ผู้จัดการ ข้าราชการระดับอาวุโส และผู้บริหารอื่นๆ	-	-	-	-	-	-	-	-	-	-	-	1. managers, senior officials and Legislators
2. ผู้ประกอบวิชาชีพด้านต่างๆ	-	-	-	-	442	-	-	-	-	-	-	2. Professionals
3. เจ้าหน้าที่เทคนิคและผู้ประกอบวิชาชีพที่เกี่ยวข้องกับด้านต่างๆ	-	-	-	-	-	160	-	-	-	-	-	3. Technicians and associate professionals
4. เสมียน	-	-	480	200	-	-	-	-	38	-	-	4. Clerks
5. พนักงานบริการและผู้จำหน่ายสินค้า	-	-	589	-	-	-	-	-	-	-	-	5. Service workers and sell goods
6. ผู้ปฏิบัติงานที่มีฝีมือในด้านการเกษตร ป่าไม้ และประมง	-	-	-	-	-	-	-	-	-	-	-	6. Skilled agricultural forest and fishery workers
7. ช่างฝีมือ และผู้ปฏิบัติงานที่เกี่ยวข้อง	-	-	636	-	-	-	-	-	-	-	-	7. Craft and associate professionals
8. ผู้ควบคุมเครื่องจักรโรงงานและเครื่องจักร และผู้ปฏิบัติงานด้านการประกอบ	-	-	149	145	-	-	-	-	-	-	-	8. Plant and machine controllers and assemblers
9. ผู้ประกอบอาชีพงานพื้นฐาน	-	-	-	-	-	-	-	-	572	-	-	9. Elementary occupations
10. คนงานซึ่งไม่ได้จำแนกไว้ในหมวดอื่น	-	-	-	-	-	-	-	-	-	-	-	10. Workers not classifiable by occupation

ตารางที่ 14 จำนวนผู้ว่างงาน ที่เคยทำงานก่อน จัดแปดตามอาชีพที่ทำงานครั้งสุดท้าย อุตสาหกรรมที่ทำงานครั้งสุดท้าย และเพศ ภาคใต้
 TABLE 14 UNEMPLOYED PERSONS, EVER WORKED BY LAST OCCUPATION, LAST INDUSTRY AND SEX, SOUTHERN REGION

อาชีพที่ทำงานครั้งสุดท้าย	อุตสาหกรรมที่ทำงานครั้งสุดท้าย										รวม	LAST OCCUPATION
	เกษตรกรรม และป่าไม้ และประมง Agriculture	การทำ เหมืองแร่ และเหมืองหิน Mining	การผลิต Manufacturing	ไฟฟ้า ก๊าซ ไอน้ำระบบอื่น Electricity	การจัดหาน้ำ บำบัดน้ำเสีย และประปา Water supply sewage, waste	ภาคก่อสร้าง Construction	การขนส่ง ทางบก การขนส่งทางน้ำ การขนส่งทางอากาศ Transport, storage	การขนส่ง และ สถานที่เก็บสินค้า Transportation and storage	ที่พักและ บริการด้านอาหาร Accommodation and food service	ข้อมูลข่าวสาร และการสื่อสาร Information and communication		
ชาย	1,073	-	1,560	-	131	8,925	4,393	-	3,533	-	582	MALE
1. ผู้จัดการ ข้าราชการระดับอาวุโส และผู้ช่วยผู้จัดการ	-	-	-	-	-	617	-	-	-	-	-	1. managers, senior officials and legislators
2. ผู้ประกอบวิชาชีพชั้นสูงต่างๆ	-	-	751	-	-	-	-	-	-	-	-	2. Professionals
3. เจ้าหน้าที่เทคนิคและผู้ประกอบอาชีพ ที่เกี่ยวข้องกับกันต่างๆ	-	-	-	-	-	-	-	-	36	-	473	3. Technicians and associate professionals
4. เสมียน	-	-	-	-	-	-	-	-	146	-	109	4. Clerks
5. พนักงานบริการและผู้จำหน่ายสินค้า	-	-	-	-	-	-	2,779	-	1,307	-	-	5. Service workers and sell goods
6. ผู้ปฏิบัติงานที่มีฝีมือในด้านการเกษตร ป่าน้ำ และประมง	817	-	-	-	-	-	-	-	-	-	-	6. Skilled agricultural forest and fishery workers
7. ช่างฝีมือ และผู้ปฏิบัติงานที่เกี่ยวข้อง	-	-	601	-	131	6,273	560	-	385	-	-	7. Craft and associate professionals
8. ผู้ควบคุมเครื่องจักรโรงงานและเครื่องจักร และผู้ปฏิบัติงานด้านการประกอบ	212	-	94	-	-	134	579	-	-	-	-	8. Plant and machine controllers and assemblers
9. ผู้ประกอบอาชีพงานพื้นฐาน	44	-	114	-	-	1,901	475	-	1,659	-	-	9. Elementary occupations
10. คนงานที่ไม่มีฝีมือได้จำแนกไว้ในหมวดอื่น	-	-	-	-	-	-	-	-	-	-	-	10. Workers not classifiable by occupation
หญิง	897	-	2,188	-	-	-	2,230	-	4,859	-	-	FEMALE
1. ผู้จัดการ ข้าราชการระดับอาวุโส และผู้ช่วยผู้จัดการ	-	-	-	-	-	-	-	-	-	-	-	1. managers, senior officials and legislators
2. ผู้ประกอบวิชาชีพชั้นสูงต่างๆ	-	-	-	-	-	-	-	-	-	-	-	2. Professionals
3. เจ้าหน้าที่เทคนิคและผู้ประกอบอาชีพ ที่เกี่ยวข้องกับกันต่างๆ	-	-	-	-	-	-	73	-	-	-	-	3. Technicians and associate professionals
4. เสมียน	219	-	986	-	-	-	-	-	526	-	-	4. Clerks
5. พนักงานบริการและผู้จำหน่ายสินค้า	-	-	-	-	-	-	1,828	-	2,780	-	-	5. Service workers and sell goods
6. ผู้ปฏิบัติงานที่มีฝีมือในด้านการเกษตร ป่าน้ำ และประมง	897	-	-	-	-	-	-	-	-	-	-	6. Skilled agricultural forest and fishery workers
7. ช่างฝีมือ และผู้ปฏิบัติงานที่เกี่ยวข้อง	310	-	28	-	-	-	281	-	-	-	-	7. Craft and associate professionals
8. ผู้ควบคุมเครื่องจักรโรงงานและเครื่องจักร และผู้ปฏิบัติงานด้านการประกอบ	485	-	485	-	-	-	-	-	-	-	-	8. Plant and machine controllers and assemblers
9. ผู้ประกอบอาชีพงานพื้นฐาน	2,862	-	688	-	-	-	48	-	1,554	-	-	9. Elementary occupations
10. คนงานที่ไม่มีฝีมือได้จำแนกไว้ในหมวดอื่น	-	-	-	-	-	-	-	-	-	-	-	10. Workers not classifiable by occupation

ตารางที่ 14 จำนวนผู้ว่างงาน ที่เคยทำงานมาก่อน จำนวนตามอาชีพที่ทำงานครั้งสุดท้าย อุตสาหกรรมที่ทำงานครั้งสุดท้าย และเพศ ภาคใต้ (ต่อ)

TABLE 14 UNEMPLOYED PERSONS, EVER WORKED BY LAST OCCUPATION, LAST INDUSTRY AND SEX , SOUTHERN REGION (Contd.)

อาชีพที่ทำงานครั้งสุดท้าย	อุตสาหกรรมที่ทำงานครั้งสุดท้าย (ต่อ) Last Industry (Contd.)										LAST OCCUPATION	
	กิจกรรมอสังหาริมทรัพย์ Real estate activities	กิจกรรมทางวิชาชีพ วิชาชีพและเทคนิค Professional, scientific, technical activities	การบริหารสนับสนุน และบริการอื่น ๆ Administrative and support service activities	การบริหารราชการ ปกป้องประเทศ Public administration	การศึกษา Education	กิจกรรมด้านสุขภาพ งานสังคมศาสตร์ Health and social work	ศิลปะ ความบันเทิง และนันทนาการ Art, entertainment	บริการด้านอื่นๆ Other service	งานในครัวเรือน ส่วนบุคคล Activities of household	กิจกรรมขององค์กร Extra-territorial		ไม่ทราบ Unknown
ชาย			1,373	145					38			MALE
1. ผู้จัดการ ข้าราชการระดับอาวุโส และผู้ปฏิบัติงานพิเศษ	-	-	-	-	-	-	-	-	-	-	-	1. managers, senior officials and Legislators
2. ผู้ประกอบวิชาชีพด้านต่างๆ	-	-	-	-	-	-	-	-	-	-	-	2. Professionals
3. เจ้าหน้าที่เทคนิคและผู้ประกอบวิชาชีพที่เกี่ยวข้องกันต่างๆ	-	-	-	-	-	-	-	-	-	-	-	3. Technicians and associate professionals
4. เสมียน	-	-	-	-	-	-	-	-	38	-	-	4. Clerks
5. พนักงานบริการและผู้จำหน่ายสินค้า	-	-	589	-	-	-	-	-	-	-	-	5. Service workers and sell goods
6. ผู้ปฏิบัติงานที่มีฝีมือในด้านการเกษตร ป่าไม้ และประมง	-	-	-	-	-	-	-	-	-	-	-	6. Skilled agricultural forest and fishery workers
7. ช่างฝีมือ และผู้ปฏิบัติงานที่เกี่ยวข้อง	-	-	636	-	-	-	-	-	-	-	-	7. Craft and associate professionals
8. ผู้ควบคุมเครื่องจักรโรงงานและเครื่องจักร และผู้ปฏิบัติงานด้านการประกอบ	-	-	149	145	-	-	-	-	-	-	-	8. Plant and machine controllers and assemblers
9. ผู้ประกอบอาชีพงานพื้นฐาน	-	-	-	-	-	-	-	-	-	-	-	9. Elementary occupations
10. คนงานที่ไม่ได้จำแนกไว้ในหมวดอื่น	-	-	-	-	-	-	-	-	-	-	-	10. Workers not classifiable by occupation
หญิง			480	200	442	160			572			FEMALE
1. ผู้จัดการ ข้าราชการระดับอาวุโส และผู้ปฏิบัติงานพิเศษ	-	-	-	-	-	-	-	-	-	-	-	1. managers, senior officials and Legislators
2. ผู้ประกอบวิชาชีพด้านต่างๆ	-	-	-	442	-	-	-	-	-	-	-	2. Professionals
3. เจ้าหน้าที่เทคนิคและผู้ประกอบวิชาชีพที่เกี่ยวข้องกันต่างๆ	-	-	-	-	-	-	-	-	-	-	-	3. Technicians and associate professionals
4. เสมียน	-	-	480	200	-	-	-	-	-	-	-	4. Clerks
5. พนักงานบริการและผู้จำหน่ายสินค้า	-	-	-	-	-	-	-	-	-	-	-	5. Service workers and sell goods
6. ผู้ปฏิบัติงานที่มีฝีมือในด้านการเกษตร ป่าไม้ และประมง	-	-	-	-	-	-	-	-	-	-	-	6. Skilled agricultural forest and fishery workers
7. ช่างฝีมือ และผู้ปฏิบัติงานที่เกี่ยวข้อง	-	-	-	-	-	-	-	-	-	-	-	7. Craft and associate professionals
8. ผู้ควบคุมเครื่องจักรโรงงานและเครื่องจักร และผู้ปฏิบัติงานด้านการประกอบ	-	-	-	-	-	-	-	-	-	-	-	8. Plant and machine controllers and assemblers
9. ผู้ประกอบอาชีพงานพื้นฐาน	-	-	-	-	-	-	-	-	572	-	-	9. Elementary occupations
10. คนงานที่ไม่ได้จำแนกไว้ในหมวดอื่น	-	-	-	-	-	-	-	-	-	-	-	10. Workers not classifiable by occupation

ตารางที่ 14 จำนวนผู้ว่างงาน ที่เคยทำงานมาก่อน จำแนกตามอาชีพที่ทำงานครั้งสุดท้าย อุตสาหกรรมที่ทำงานครั้งสุดท้าย เพศ และเขตการปกครอง ภาคใต้ (ต่อ)

TABLE 14 UNEMPLOYED PERSONS. EVER WORKED BY LAST OCCUPATION, LAST INDUSTRY, SEX AND AREA, SOUTHERN REGION (Contd.)

อาชีพที่ทำงานครั้งสุดท้าย	ไมเขตเทศบาล MUNICIPAL AREA										รวม	กิจการการเงินและ การประกันภัย Financial intermedation	LAST OCCUPATION
	เกษตรกรรม การปศุสัตว์ และการประมง Agriculture	การทำเหมืองแร่ และเหมืองหิน Mining	การผลิตไฟฟ้า ก๊าซ ไฮโดรเจนรับอากาศ Electricity	การจัดการน้ำ บำบัดน้ำเสีย และประปา Water supply sewerage, waste	การก่อสร้าง Construction	การขนส่ง การขนส่ง การซ่อมยานยนต์ Transport, storage and storage	การขนส่ง และ สถานที่เก็บสินค้า Transportation and food service	ที่พักแรมและ บริการด้านอาหาร Accommodation and food service	ข้อมูลข่าวสาร และการสื่อสาร Information and communication	อุตสาหกรรมเงินและ การประกันภัย Financial intermedation			
ยอดรวม	286	1,314	-	131	941	4,584	-	3,511	-	417	TOTAL		
ชาย	286	809	-	131	941	3,062	-	2,254	-	417	MALE		
1. ผู้จัดการ ข้าราชการระดับอาวุโส และผู้บัญชาการพิเศษ	-	-	-	-	-	-	-	-	-	-	-	1. managers, senior officials and Legislators	
2. ผู้ประกอบวิชาชีพด้านต่างๆ	-	-	-	-	-	-	-	-	-	-	-	2. Professionals	
3. เจ้าหน้าที่เทคนิคและผู้ประกอบวิชาชีพ ที่เกี่ยวข้องกับด้านต่างๆ	344	-	-	-	-	-	-	36	-	-	308	3. Technicians and associate professionals	
4. เสมียน	147	-	-	-	-	-	-	-	-	-	109	4. Clerks	
5. พนักงานบริการและผู้จำหน่ายสินค้า	3,888	-	-	-	-	2,246	-	1,053	-	-	-	5. Service workers and sell goods	
6. ผู้ปฏิบัติงานที่มีฝีมือในด้านการเกษตร ป่าไม้ และประมง	242	-	-	-	-	-	-	-	-	-	-	6. Skilled agricultural forest and fishery workers	
7. ช่างฝีมือ และผู้ปฏิบัติงานที่เกี่ยวข้อง	2,072	-	601	131	705	-	-	-	-	-	-	7. Craft and associate professionals	
8. ผู้ควบคุมเครื่องจักรโรงงานและเครื่องจักร และผู้ปฏิบัติงานด้านการประกอบ	1,101	-	94	-	134	579	-	-	-	-	-	8. Plant and machine controllers and assemblers	
9. ผู้ประกอบอาชีพงานพื้นฐาน	1,662	-	114	-	102	238	-	1,165	-	-	-	9. Elementary occupations	
10. คนงานซึ่งมิได้จำแนกไว้ในหมวดอื่น	-	-	-	-	-	-	-	-	-	-	-	10. Workers not classifiable by occupation	

ตารางที่ 14 จำนวนผู้ว่างงาน ที่เคยทำงานมาก่อน จำแนกตามอาชีพที่ทำครั้งสุดท้าย อุตสาหกรรมที่ทำครั้งสุดท้าย เพศ และเขตการปกครอง ภาคใต้ (ต่อ)
TABLE 14 UNEMPLOYED PERSONS, EVER WORKED BY LAST OCCUPATION, LAST INDUSTRY, SEX AND AREA, SOUTHERN REGION (Contd.)

อาชีพที่ทำครั้งสุดท้าย	ในเขตเทศบาล MUNICIPAL AREA										รวม	กิจการการเงินและ การประกันภัย Financial intermedation	ข้อมูลข่าวสาร และการสื่อสาร Information and communication	ที่พักแรมและ บริการด้านอาหาร Accommodation and food service	การขนส่ง และ สถานที่เก็บสินค้า Transportation and storage	การขายปลีก การซ่อมยานยนต์ Transport, storage and communication	การก่อสร้าง การขุดลอก Construction	การจำหน่าย น้ำประปา และของเสีย Water supply sewerage, waste	ไฟฟ้า ก๊าซ ไอน้ำระบบรับ อากาศ Electricity	การผลิต ไอพ่นระบบรับ อากาศ Manufacturing	การทำ เหมืองแร่ และเหมืองหิน Mining	อุตสาหกรรม การป่าไม้ และการประมง Agriculture	LAST OCCUPATION
	อุตสาหกรรม การป่าไม้ และการประมง Agriculture	การผลิต ไอพ่นระบบรับ อากาศ Manufacturing	ไฟฟ้า ก๊าซ ไอน้ำระบบรับ อากาศ Electricity	การจำหน่าย น้ำประปา และของเสีย Water supply sewerage, waste	การก่อสร้าง การขุดลอก Construction	การขนส่ง และ สถานที่เก็บสินค้า Transportation and storage	ที่พักแรมและ บริการด้านอาหาร Accommodation and food service	ข้อมูลข่าวสาร และการสื่อสาร Information and communication	กิจการการเงินและ การประกันภัย Financial intermedation														
หญิง	-	-	505	-	-	-	-	-	-	-	1,522	-	-	-	1,257	-	-	-	-	-	-	FEMALE	
1. ผู้จัดการ ข้าราชการระดับอาวุโส และผู้บังคับบัญชาหน่วยงาน	-	-	-	-	-	-	-	-	-	-	-	-	-	-	-	-	-	-	-	-	-	1. managers, senior officials and Legislators	
2. ผู้ประกอบวิชาชีพด้านต่างๆ	-	-	-	-	-	-	-	-	-	-	-	-	-	-	-	-	-	-	-	-	-	2. Professionals	
3. เจ้าหน้าที่เทคนิคและผู้ประกอบวิชาชีพ ที่เกี่ยวข้องกับด้านต่างๆ	73	-	-	-	-	-	-	-	-	73	-	-	-	-	-	-	-	-	-	-	-	3. Technicians and associate professionals	
4. เสมียน	849	-	323	-	-	-	-	-	-	-	-	-	-	-	45	-	-	-	-	-	-	4. Clerks	
5. พนักงานบริการและผู้จำหน่ายสินค้า	1,427	-	-	-	-	-	-	-	-	1,120	-	-	-	-	307	-	-	-	-	-	-	5. Service workers and sell goods	
6. ผู้ปฏิบัติงานที่มีฝีมือในด้านการเกษตร ป่าไม้ และประมง	-	-	-	-	-	-	-	-	-	-	-	-	-	-	-	-	-	-	-	-	-	6. Skilled agricultural forest and fishery workers	
7. ช่างฝีมือ และผู้ปฏิบัติงานที่เกี่ยวข้อง	310	-	28	-	-	-	-	-	-	281	-	-	-	-	-	-	-	-	-	-	-	7. Craft and associate professionals	
8. ผู้ควบคุมเครื่องจักรโรงงานและเครื่องจักร และผู้ปฏิบัติงานด้านการประกอบ	-	-	-	-	-	-	-	-	-	-	-	-	-	-	-	-	-	-	-	-	-	8. Plant and machine controllers and assemblers	
9. ผู้ประกอบอาชีพงานพื้นฐาน	1,336	-	153	-	-	-	-	-	-	48	-	-	-	-	904	-	-	-	-	-	-	9. Elementary occupations	
10. คนงานซึ่งมิได้จำแนกไว้ในหมวดอื่น	-	-	-	-	-	-	-	-	-	-	-	-	-	-	-	-	-	-	-	-	-	10. Workers not classifiable by occupation	

ตารางที่ 14 จำนวนผู้ว่างงาน ที่เคยทำงานมาก่อน จำแนกตามอาชีพที่ทำงานครั้งสุดท้าย สถานการณ์ที่ทำงานครั้งสุดท้าย เพศ และเขตภาคกลาง ภาคใต้ (ต่อ)
 TABLE 14 UNEMPLOYED PERSONS, EVER WORKED BY LAST OCCUPATION, LAST INDUSTRY, SEX AND AREA, SOUTHERN REGION (Contd.)

อาชีพที่ทำงานครั้งสุดท้าย	ในเขตเทศบาล MUNICIPAL AREA										รวมทั้งหมด : Person	
	อุตสาหกรรมที่ทำงานครั้งสุดท้าย (ต่อ) Last Industry (Contd.)											
	กิจกรรมอสังหาริมทรัพย์ Real estate activities	กิจกรรมทางวิชาชีพ วิทยาศาสตร์ และเทคนิค Professional, scientific and technical activities	การบริหารสนับสนุน และป้องกันประเทศ Administrative and support service activities	การบริหารราชการและป้องกันประเทศ Public administration and defence	การศึกษา Education	กิจกรรมด้านสุขภาพ สิ่งแวดล้อม และนันทนาการ Health and Art, entertainment and social work	ศิลปะ ความบันเทิง และนันทนาการ Art, entertainment and social work	บริการที่อื่นๆ Other service	งานในครัวเรือน ส่วนบุคคล Activities of household	กิจกรรมขององค์กร Extra-territorial		ไม่ทราบ Unknown
ยอดรวม	-	-	1,853	145	245	-	-	-	268	-	-	TOTAL
ชาย	-	-	1,373	145	-	-	-	-	38	-	-	MALE
1. ผู้จัดการ ข้าราชการระดับอาวุโส และผู้บริหารอื่นๆ	-	-	-	-	-	-	-	-	-	-	-	1. managers, senior officials and Legislators
2. ผู้ประกอบวิชาชีพด้านต่างๆ	-	-	-	-	-	-	-	-	-	-	-	2. Professionals
3. เจ้าหน้าที่เทคนิคและผู้ประกอบวิชาชีพที่เกี่ยวข้องกันต่างๆ	-	-	-	-	-	-	-	-	-	-	-	3. Technicians and associate professionals
4. เสมียน	-	-	-	-	-	-	-	-	38	-	-	4. Clerks
5. พนักงานบริการและผู้จำหน่ายสินค้า	-	-	589	-	-	-	-	-	-	-	-	5. Service workers and sell goods workers
6. ผู้ปฏิบัติงานที่มีฝีมือในด้านการเกษตร ป่าไม้ และประมง	-	-	-	-	-	-	-	-	-	-	-	6. Skilled agricultural forest and fishery workers
7. ช่างฝีมือ และผู้ปฏิบัติงานที่เกี่ยวข้อง	-	-	636	-	-	-	-	-	-	-	-	7. Craft and associate professionals
8. ผู้ควบคุมเครื่องจักรโรงงานและเครื่องจักร และผู้ปฏิบัติงานด้านการประกอบ	-	-	149	145	-	-	-	-	-	-	-	8. Plant and machine controllers and assemblers
9. ผู้ประกอบอาชีพงานพื้นฐาน	-	-	-	-	-	-	-	-	-	-	-	9. Elementary occupations
10. คนงานซึ่งมิได้จำแนกไว้ในหมวดอื่น	-	-	-	-	-	-	-	-	-	-	-	10. Workers not classifiable by occupation

ตารางที่ 14 จำนวนผู้ว่างงาน ที่เคยทำงานมาก่อน จำแนกตามอาชีพที่ทำงานครั้งสุดท้าย อุตสาหกรรมที่ทำงานครั้งสุดท้าย เพศ และเขตภาคกลาง ภาคใต้ (ต่อ)
 TABLE 14 UNEMPLOYED PERSONS, EVER WORKED BY LAST OCCUPATION, LAST INDUSTRY, SEX AND AREA, SOUTHERN REGION (Contd.)

อาชีพที่ทำงานครั้งสุดท้าย	ในเขตเทศบาล MUNICIPAL AREA										เพศ/เพศ : Person	
	อุตสาหกรรมที่ทำงานครั้งสุดท้าย (ต่อ) Last Industry (Contd.)											
	กิจกรรมอสังหาริมทรัพย์	กิจกรรมทางวิชาชีพ วิทยาศาสตร์ และเทคนิค	การบริหารสนับสนุน และป้องกันประเทศ	การบริหารราชการ ป้องกับประเทศ	การศึกษา	กิจกรรมด้านสุขภาพ และสังคมสงเคราะห์	ศิลปะ ความบันเทิง และนันทนาการ	บริการที่อื่นๆ	งานไม่ครัวเรือน ส่วนบุคคล	กิจกรรมขององค์กร		ไม่ทราบ
Real estate activities	Professional, scientific and technical activities	Administrative and support service activities	Public administration and defence	Education	Health and social work	Art, entertainment and recreation	Other service	Activities of household	Extra-territorial	Unknown	LAST OCCUPATION	
หญิง	-	-	480	-	245	-	-	-	230	-	-	FEMALE
1. ผู้จัดการ ข้าราชการระดับอาวุโส และผู้บริหารระดับกลาง	-	-	-	-	-	-	-	-	-	-	-	1. managers, senior officials and Legislators
2. ผู้ประกอบวิชาชีพด้านต่างๆ	-	-	-	-	245	-	-	-	-	-	-	2. Professionals
3. เจ้าหน้าที่เทคนิคและผู้ประกอบวิชาชีพที่เกี่ยวข้องกับด้านต่างๆ	-	-	-	-	-	-	-	-	-	-	-	3. Technicians and associate professionals
4. เสมียน	-	-	480	-	-	-	-	-	-	-	-	4. Clerks
5. พนักงานบริการและผู้จำหน่ายสินค้า	-	-	-	-	-	-	-	-	-	-	-	5. Service workers and sell goods
6. ผู้ปฏิบัติงานที่มีฝีมือในด้านการเกษตร ป่าไม้ และประมง	-	-	-	-	-	-	-	-	-	-	-	6. Skilled agricultural forest and fishery workers
7. ช่างฝีมือ และผู้ปฏิบัติงานที่เกี่ยวข้อง	-	-	-	-	-	-	-	-	-	-	-	7. Craft and associate professionals
8. ผู้ควบคุมเครื่องจักรโรงงานและเครื่องจักร และผู้ปฏิบัติงานด้านการประกอบ	-	-	-	-	-	-	-	-	-	-	-	8. Plant and machine controllers and assemblers
9. ผู้ประกอบอาชีพงานพื้นฐาน	-	-	-	-	-	-	-	-	230	-	-	9. Elementary occupations
10. คนงานซึ่งมิได้จำแนกไว้ในหมวดอื่น	-	-	-	-	-	-	-	-	-	-	-	10. Workers not classifiable by occupation

ตารางที่ 14 จำนวนผู้ว่างงาน ที่เคยทำงานมาก่อน จำแนกตามอาชีพที่ทำงานครั้งสุดท้าย อุตสาหกรรมที่ทำงานครั้งสุดท้าย เพศ และเขตภาคของ ภาคใต้ (ต่อ)

TABLE 14 UNEMPLOYED PERSONS, EVER WORKED BY LAST OCCUPATION, LAST INDUSTRY, SEX AND AREA, SOUTHERN REGION (Contd.)

อาชีพที่ทำงานครั้งสุดท้าย	เขตเทศบาล NON-MUNICIPAL AREA										รวม	LAST OCCUPATION
	อุตสาหกรรมที่ทำงานครั้งสุดท้าย Last industry											
	เกษตรกรรม การป่าน้ำ และการประมง	การขุด เหมืองแร่ และเหมืองหิน	การถลุง แร่	ไฟฟ้า ไอน้ำระบบรับ อากาศ	ก๊าซ และประปา	การจัดหาน้ำ บำบัดเสีย และประปา	การก่อสร้าง	การก่อสร้าง และ การก่อสร้าง	การขนส่ง การขนถ่าย การขนถ่าย	การขนส่ง และ การขนส่ง		
ยอดรวม	1,683	2,433	7,985	2,039	4,882	165	TOTAL					
ชาย	786	751	7,985	1,331	1,279	165	MALE					
1. ผู้จัดการ ข้าราชการระดับอาวุโส และผู้ปฏิบัติงานพิเศษ	-	-	617	-	-	-	-	-	-	-	-	1. managers, senior officials and Legislators
2. ผู้ประกอบวิชาชีพด้านต่างๆ	-	751	-	-	-	-	-	-	-	-	-	2. Professionals
3. เจ้าหน้าที่เทคนิคและผู้ประกอบวิชาชีพ ที่เกี่ยวข้องกันต่างๆ	-	-	-	-	-	-	-	-	-	-	-	165 3. Technicians and associate professionals
4. เสมียน	-	-	-	-	-	-	-	-	-	-	-	4. Clerks
5. พนักงานบริการและผู้จำหน่ายสินค้า	-	-	-	534	-	-	-	-	-	-	-	5. Service workers and sell goods
6. ผู้ปฏิบัติงานที่มีฝีมือในด้านการเกษตร ป่าน้ำ และประมง	574	-	-	-	-	-	-	-	-	-	-	6. Skilled agricultural forest and fishery workers
7. ช่างฝีมือ และผู้ปฏิบัติงานที่เกี่ยวข้อง	-	-	5,569	560	385	-	-	-	-	-	-	7. Craft and associate professionals
8. ผู้ควบคุมเครื่องจักรโรงงานและเครื่องจักร และผู้ปฏิบัติงานด้านการประกอบ	212	-	-	-	-	-	-	-	-	-	-	8. Plant and machine controllers and assemblers
9. ผู้ประกอบอาชีพงานพื้นฐาน	-	-	1,799	237	494	-	-	-	-	-	-	9. Elementary occupations
10. คนงานซึ่งมีได้จำแนกไว้ในหมวดอื่น	-	-	-	-	-	-	-	-	-	-	-	10. Workers not classifiable by occupation

ตารางที่ 14 จำนวนผู้ว่างงาน ที่เคยทำงานมาก่อน จำแนกตามอาชีพที่ครั้งสุดท้าย อุตสาหกรรมที่ครั้งสุดท้าย เพศ และเขตภาคของ ภาคใต้ (ต่อ)

TABLE 14 UNEMPLOYED PERSONS, EVER WORKED BY LAST OCCUPATION, LAST INDUSTRY, SEX AND AREA, SOUTHERN REGION (Contd.)

อาชีพที่ครั้งสุดท้าย	เขตเทศบาล NON-MUNICIPAL AREA											รวม	เพศชาย การป่านไม้ และการประมง Agriculture	การป่านไม้ และการประมง และเหมืองหิน Mining	ไฟฟ้า ไฮดรอปาวเวอร์ และกระแส น้ำ	ก๊าซ และประปา Water supply sewerage, waste	อุตสาหกรรมที่ครั้งสุดท้าย			การขนส่ง การขนถ่าย การขนถ่าย การขนถ่าย การขนถ่าย การขนถ่าย	การขนส่ง และ สถานที่เก็บสินค้า Transportation and storage	ที่พักแรมและ บริการด้านอาหาร Accommodation and food service	ข้อมูลข่าวสาร และการสื่อสาร Information and communication	กิจกรรมการเงินและ การประกันภัย Financial intermedation	LAST OCCUPATION
	การก่อสร้าง		การก่อสร้าง		การก่อสร้าง																				
	การก่อสร้าง	การก่อสร้าง	การก่อสร้าง	การก่อสร้าง	การก่อสร้าง	การก่อสร้าง																			
หญิง	897	1,682	-	-	-	-	707	-	-	-	-	-	-	-	-	-	-	-	-	-	FEMALE				
1. ผู้จัดการ ข้าราชการระดับอาวุโส และผู้บัญชาการกองทัพบก	-	-	-	-	-	-	-	-	-	-	-	-	-	-	-	-	-	-	-	-	-	1. managers, senior officials and Legislators			
2. ผู้ประกอบวิชาชีพด้านต่างๆ	197	-	-	-	-	-	-	-	-	-	-	-	-	-	-	-	-	-	-	-	-	2. Professionals			
3. เจ้าหน้าที่เทคนิคและผู้ประกอบวิชาชีพ ที่เกี่ยวข้องกับด้านต่างๆ	160	-	-	-	-	-	-	-	-	-	-	-	-	-	-	-	-	-	-	-	-	3. Technicians and associate professionals			
4. เสมียน	1,342	-	662	-	-	-	-	-	-	-	-	-	-	-	-	-	-	-	-	-	-	4. Clerks			
5. พนักงานบริการและผู้จำหน่ายสินค้า	3,181	-	-	-	-	-	707	-	-	-	-	-	-	-	-	-	-	-	-	-	-	5. Service workers and sell goods			
6. ผู้ปฏิบัติงานที่มีฝีมือในด้านการเกษตร ป่าไม้ และประมง	897	-	-	-	-	-	-	-	-	-	-	-	-	-	-	-	-	-	-	-	-	6. Skilled agricultural forest and fishery workers			
7. ช่างฝีมือ และผู้ปฏิบัติงานที่เกี่ยวข้อง	-	-	-	-	-	-	-	-	-	-	-	-	-	-	-	-	-	-	-	-	-	7. Craft and associate professionals			
8. ผู้ควบคุมเครื่องจักรโรงงานและเครื่องจักร และผู้ปฏิบัติงานด้านการประกอบ	485	-	485	-	-	-	-	-	-	-	-	-	-	-	-	-	-	-	-	-	-	8. Plant and machine controllers and assemblers			
9. ผู้ประกอบอาชีพงานพื้นฐาน	1,526	-	535	-	-	-	-	-	-	-	-	-	-	-	-	-	-	-	-	-	-	9. Elementary occupations			
10. คนงานซึ่งมิได้จำแนกไว้ในหมวดอื่น	-	-	-	-	-	-	-	-	-	-	-	-	-	-	-	-	-	-	-	-	-	10. Workers not classifiable by occupation			

ตารางที่ 14 จำนวนผู้ว่างงาน ที่เคยทำงานมาก่อน จำแนกตามอาชีพที่ทำงานครั้งสุดท้าย อุตสาหกรรมที่ทำงานครั้งสุดท้าย และเขตการปกครอง ภาคใต้ (ต่อ)
 TABLE 14 UNEMPLOYED PERSONS, EVER WORKED BY LAST OCCUPATION, LAST INDUSTRY, SEX AND AREA, SOUTHERN REGION (Contd.)

อาชีพที่ทำงานครั้งสุดท้าย	นอกเขตเทศบาล NON-MUNICIPAL AREA										รวม	
	อุตสาหกรรมที่ทำงานครั้งสุดท้าย (ต่อ) Last Industry (Contd.)											
	กิจกรรมอสังหาริมทรัพย์	กิจกรรมทางวิชาชีพวิทย์และเทคโนโลยี	การบริหารสนับสนุนและเบื้องหลัง	การบริหารราชการท้องถิ่น	การศึกษา	กิจกรรมด้านสุขภาพ	ศิลปะ ความบันเทิง และนันทนาการ	บริการด้านอื่นๆ	งานในครัวเรือน	กิจกรรมขององค์กร		ไม่ทราบ
Real estate activities	Professional, scientific technical activities	Administrative and support service activities	Public administration	Education	Health and social work	Art, entertainment and recreation	Other service	Activities of household	Extra-territorial	Unknown	LAST OCCUPATION	
ยอดรวม	-	-	-	200	197	160	-	-	342	-	-	TOTAL
ชาย	-	-	-	-	-	-	-	-	-	-	-	MALE
1. ผู้จัดการ ข้าราชการระดับอาวุโส และผู้บริหารระดับสูง	-	-	-	-	-	-	-	-	-	-	-	1. managers, senior officials and Legislators
2. ผู้ประกอบวิชาชีพด้านต่างๆ	-	-	-	-	-	-	-	-	-	-	-	2. Professionals
3. เจ้าหน้าที่เทคนิคและผู้ประกอบวิชาชีพที่เกี่ยวข้องกันต่างๆ	-	-	-	-	-	-	-	-	-	-	-	3. Technicians and associate professionals
4. เสมียน	-	-	-	-	-	-	-	-	-	-	-	4. Clerks
5. พนักงานบริการและผู้จำหน่ายสินค้า	-	-	-	-	-	-	-	-	-	-	-	5. Service workers and sell goods workers
6. ผู้ปฏิบัติงานที่มีฝีมือในด้านการเกษตร ป่าไม้ และประมง	-	-	-	-	-	-	-	-	-	-	-	6. Skilled agricultural forest and fishery workers
7. ช่างฝีมือ และผู้ปฏิบัติงานที่เกี่ยวข้อง	-	-	-	-	-	-	-	-	-	-	-	7. Craft and associate professionals
8. ผู้ควบคุมเครื่องจักรโรงงานและเครื่องจักร และผู้ปฏิบัติงานด้านการประกอบ	-	-	-	-	-	-	-	-	-	-	-	8. Plant and machine controllers and assemblers
9. ผู้ประกอบอาชีพงานพื้นฐาน	-	-	-	-	-	-	-	-	-	-	-	9. Elementary occupations
10. คนงานซึ่งมิได้จำแนกไว้ในหมวดอื่น	-	-	-	-	-	-	-	-	-	-	-	10. Workers not classifiable by occupation

ตารางที่ 14 จำนวนผู้ว่างงาน ที่เคยทำงานมาก่อน จำแนกตามอาชีพที่ทำงานครั้งสุดท้าย อุตสาหกรรมที่ทำงานครั้งสุดท้าย เพศ และเขตการปกครอง ภาคใต้ (ต่อ)
 TABLE 14 UNEMPLOYED PERSONS, EVER WORKED BY LAST OCCUPATION, LAST INDUSTRY, SEX AND AREA, SOUTHERN REGION (Contd.)

อาชีพที่ทำงานครั้งสุดท้าย	เมืองเขตเทศบาล NON-MUNICIPAL AREA										หญิง/ผู้ชาย : Person	
	อุตสาหกรรมที่ทำงานครั้งสุดท้าย (ต่อ) Last Industry (Contd.)											
	กิจกรรมอสังหาริมทรัพย์	กิจกรรมทางวิชาชีพวิทย์และเทคโนโลยี	การบริหารสนับสนุนและน้องกับประเทศ	การบริหารราชการท้องถิ่น	การศึกษา	กิจกรรมด้านสุขภาพ	ศิลปะ ความบันเทิง และนันทนาการ	บริการด้านอื่นๆ	งานในครัวเรือนส่วนบุคคล	กิจกรรมขององค์กร Extra-territorial		ไม่ทราบ
Real estate activities	Professional, scientific technical activities	Administrative and support service activities	Public administration	Education	Health and social work	Art, entertainment	Other service	Activities of household	Extra-territorial	Unknown	LAST OCCUPATION	
หญิง	-	-	-	200	197	160	-	-	342	-	-	FEMALE
1. ผู้จัดการ ข้าราชการระดับอาวุโสและผู้บังคับบัญชา	-	-	-	-	-	-	-	-	-	-	-	1. managers, senior officials and Legislators
2. ผู้ประกอบวิชาชีพด้านต่างๆ	-	-	-	197	-	-	-	-	-	-	-	2. Professionals
3. เจ้าหน้าที่เทคนิคและผู้ประกอบวิชาชีพที่เกี่ยวข้องกันต่างกัน	-	-	-	-	-	160	-	-	-	-	-	3. Technicians and associate professionals
4. เสมียน	-	-	-	200	-	-	-	-	-	-	-	4. Clerks
5. พนักงานบริการและผู้จำหน่ายสินค้า	-	-	-	-	-	-	-	-	-	-	-	5. Service workers and sell goods
6. ผู้ปฏิบัติงานที่มีฝีมือในด้านการเกษตร ป่าไม้ และประมง	-	-	-	-	-	-	-	-	-	-	-	6. Skilled agricultural forest and fishery workers
7. ช่างฝีมือ และผู้ปฏิบัติงานที่เกี่ยวข้อง	-	-	-	-	-	-	-	-	-	-	-	7. Craft and associate professionals
8. ผู้ควบคุมเครื่องจักรโรงงานและเครื่องจักรและผู้ปฏิบัติงานด้านการประกอบ	-	-	-	-	-	-	-	-	-	-	-	8. Plant and machine controllers and assemblers
9. ผู้ประกอบอาชีพงานพื้นฐาน	-	-	-	-	-	-	-	-	342	-	-	9. Elementary occupations
10. คนงานซึ่งมิได้จำแนกไว้ในหมวดอื่น	-	-	-	-	-	-	-	-	-	-	-	10. Workers not classifiable by occupation

ตารางที่ 15 จำนวนลูกจ้าง จำแนกตามค่าจ้างเฉลี่ย ผลประโยชน์อื่น ๆ ที่ได้รับ อุตสาหกรรม เพศ และเขตการปกครอง ภาคใต้ (ต่อ)
TABLE 15 EMPLOYEE BY AVERAGE WAGE, FRINGE BENEFIT, INDUSTRY, SEX AND AREA, SOUTHERN REGION (Contd.)

อุตสาหกรรม	จำนวนลูกจ้าง Total Employee	ในเขตเทศบาล MUNICIPAL AREA										INDUSTRY
		ค่าจ้างเฉลี่ย		ลูกจ้างที่ได้รับผลประโยชน์อื่น ๆ		Employee Receive Fringe Benefit						
		Average Wage	โบนัส Bonus	ได้รับเป็นเงิน In Cash	ค่าล่วงเวลา Overtime	เงินอื่น ๆ Other Income	อาหาร Food	เครื่องแต่งกาย Clothes	ที่อยู่อาศัย Housing	อื่น ๆ Others	In Kind	
ยอดรวม	834.9	13,377.6	2.3	28.4	183.0	122.5	2.7	68.1	15.1	TOTAL		
ชาย	462.7	13,601.4	0.9	16.2	100.8	57.7	1.0	43.5	7.9	MALE		
1. เกษตรกรรม การป่าไม้ และการประมง	41.6	7,582.7	0.2	0.6	2.8	8.2	-	6.0	0.3	1. Agriculture, forestry and fishing		
2. การทำเหมืองแร่ และเหมืองหิน	6.2	22,063.2	-	2.0	3.0	0.3	-	0.1	-	2. Mining and quarrying		
3. การผลิต	54.2	10,442.8	-	2.1	4.1	1.7	0.5	4.2	0.1	3. Manufacturing		
4. ไฟฟ้า ก๊าซ ไอน้ำและระบบปรับอากาศ	5.5	30,779.9	0.2	1.8	1.8	-	-	0.7	0.3	4. Electricity, gas, steam and air conditioning supply		
5. การจัดหา น้ำ การจัดการและการบำบัดน้ำเสีย ของเสีย และสิ่งปฏิกูล	0.6	9,641.5	-	-	-	-	-	-	-	5. Water supply; sewerage, waste management and remediation activities		
6. การก่อสร้าง	69.2	9,693.6	-	1.1	2.7	2.9	-	5.8	0.5	6. Construction		
7. การขายส่ง และการขายปลีก การซ่อมยานยนต์	78.4	10,202.1	0.4	2.5	8.8	2.9	0.1	2.6	-	7. Wholesale and retail trade; repair of motor vehicles and motorcycles		
8. การขนส่ง และสถานที่เก็บสินค้า	20.6	19,787.6	-	0.5	7.1	1.0	-	1.4	0.1	8. Transportation and storage		
9. ที่พักแรมและบริการด้านอาหาร	48.7	12,105.3	-	1.4	23.7	35.8	0.3	5.5	6.1	9. Accommodation and food service activities		
10. ข้อมูลข่าวสารและการสื่อสาร	4.7	16,870.2	-	0.3	2.0	-	-	-	0.2	10. Information and communication		
11. กิจกรรมทางการเงินและการประกันภัย	6.8	32,879.9	0.1	0.5	1.8	-	-	0.5	-	11. Financial and insurance activities		
12. กิจกรรมอสังหาริมทรัพย์	0.8	8,621.9	-	-	-	-	-	-	-	12. Real estate activities		
13. กิจกรรมทางวิชาชีพ วิทยาศาสตร์ และเทคนิค	1.6	15,820.2	-	0.2	0.4	0.2	-	0.1	-	13. Professional, scientific and technical activities		
14. กิจกรรมการบริหารและการสนับสนุน	11.8	16,892.7	-	0.3	2.6	0.3	-	0.2	0.2	14. Administrative and support service activities		
15. การบริหารราชการ การป้องกันประเทศ การประกันสังคม	67.2	18,391.6	0.0	1.7	28.2	2.5	0.1	14.7	0.0	15. Public administration and defence; compulsory social security		
16. การศึกษา	23.4	24,837.8	-	0.5	8.0	0.1	-	0.5	-	16. Education		
17. กิจกรรมด้านสุขภาพและงานสังคมสงเคราะห์	9.7	18,500.6	-	0.9	2.7	-	-	0.8	-	17. Human health and social work activities		
18. ศิลปะ ความบันเทิง และนันทนาการ	3.0	11,717.1	-	-	0.5	0.2	-	0.1	0.1	18. Arts, entertainment and recreation		
19. กิจกรรมบริการด้านอื่น ๆ	8.4	7,802.3	-	-	0.8	1.5	-	0.4	-	19. Other service activities		
20. กิจกรรมการจ้างงานในครัวเรือนส่วนบุคคล การผลิตสินค้าและบริการที่ตนเองทำขึ้นหรือจ้างผู้อื่น	0.4	6,742.4	-	-	-	0.2	-	-	-	20. Activities of households as employers; undifferentiated goods and services-producing activities of households for own use		
21. กิจกรรมขององค์การระหว่างประเทศ	-	-	-	-	-	-	-	-	-	21. Activities of extraterritorial organizations and bodies		
22. ไม่ทราบ	-	-	-	-	-	-	-	-	-	22. Unknown		

ไตรมาสที่ 3/2557 : Quarter 3/2014

หน่วยเป็นพัน : in Thousands

ตารางที่ 15 จำนวนลูกจ้าง จำแนกตามค่าจ้างเฉลี่ย ผลประโยชน์อื่น ๆ ที่ได้รับ อุตสาหกรรม เพศ และเขตการปกครอง ภาคใต้ (ต่อ)

TABLE 15 EMPLOYEE BY AVERAGE WAGE, FRINGE BENEFIT, INDUSTRY, SEX AND AREA, SOUTHERN REGION (Contd.)

อุตสาหกรรม	จำนวนลูกจ้าง Total Employee	ในเขตเทศบาล MUNICIPAL AREA										INDUSTRY
		ลูกจ้างที่ได้รับผลประโยชน์อื่น ๆ					Employee Receive Fringe Benefit					
		ค่าจ้างเฉลี่ย Average Wage	ได้รับเป็นเงิน In Cash	โบนัส Bonus	ค่าล่วงเวลา Overtime	เงินอื่น ๆ Other Income	อาหาร Food	เครื่องแต่งกาย Clothes	ที่อยู่อาศัย Housing	อื่น ๆ Others	ได้รับเป็นสิ่งของ In Kind	
หญิง	372.2	13,099.5	12.2	1.5	82.2	64.8	1.7	24.7	7.2		FEMALE	
1. เกษตรกรรม การป่าไม้ และการประมง	16.7	5,684.1	-	-	1.3	0.4	-	1.2	0.4	1.1	1. Agriculture, forestry and fishing	
2. การทำเหมืองแร่ และเหมืองหิน	0.7	20,713.5	-	-	0.1	-	-	0.1	-	-	2. Mining and quarrying	
3. การผลิต	41.7	10,060.5	-	-	5.9	1.5	-	1.6	-	-	3. Manufacturing	
4. ไฟฟ้า ก๊าซ ไอน้ำและระบบปรับอากาศ	0.5	25,544.8	-	-	0.3	-	-	0.1	-	-	4. Electricity, gas, steam and air conditioning supply	
5. การจัดหา น้ำ การจัดการและการบำบัดน้ำเสีย ของเสีย และสิ่งมีคุณค่า	0.7	41,329.0	-	-	-	-	-	-	-	-	5. Water supply, sewerage, waste management and remediation activities	
6. การก่อสร้าง	8.0	8,171.0	-	-	0.3	0.0	-	0.7	0.1	-	6. Construction	
7. การขายส่ง และการขายปลีก การซ่อมยานยนต์	63.4	9,847.5	0.5	2.3	7.8	2.8	0.3	2.1	0.6	-	7. Wholesale and retail trade; repair of motor vehicles and motorcycles	
8. การขนส่ง และสถานที่เก็บสินค้า	5.0	14,652.6	-	-	1.5	0.2	-	-	-	-	8. Transportation and storage	
9. ที่พักแรมและบริการด้านอาหาร	77.2	9,420.5	0.1	1.3	21.6	51.0	1.0	9.8	5.4	-	9. Accommodation and food service activities	
10. ข้อมูลข่าวสารและการสื่อสาร	0.9	10,553.2	0.1	-	0.0	-	-	-	-	-	10. Information and communication	
11. กิจกรรมทางการเงินและการประกันภัย	12.9	19,210.2	0.5	-	2.5	0.0	-	-	-	-	11. Financial and insurance activities	
12. กิจกรรมอสังหาริมทรัพย์	2.1	10,254.6	-	-	-	-	-	0.0	-	-	12. Real estate activities	
13. กิจกรรมทางวิชาชีพ วิทยาศาสตร์ และเทคนิค	3.4	16,133.0	-	-	0.7	-	-	0.5	-	-	13. Professional, scientific and technical activities	
14. กิจกรรมการบริหารและการสนับสนุน	9.0	11,575.7	-	-	0.7	0.4	-	0.2	0.1	-	14. Administrative and support service activities	
15. การบริหารราชการ การป้องกันประเทศ การประกันสังคม	30.2	17,687.1	-	-	9.4	0.2	0.1	3.4	-	-	15. Public administration and defence; compulsory social security	
16. การศึกษา	46.8	22,449.1	0.3	0.4	14.9	1.7	-	0.5	-	-	16. Education	
17. กิจกรรมด้านสุขภาพและงานสังคมสงเคราะห์	32.9	18,584.4	-	3.1	10.5	1.9	-	0.6	0.3	-	17. Human health and social work activities	
18. ศิลปะ ความบันเทิง และนันทนาการ	3.5	10,854.0	-	-	1.5	-	-	0.1	-	-	18. Arts, entertainment and recreation	
19. กิจกรรมบริการด้านอื่น ๆ	8.7	9,072.8	-	0.4	3.1	0.9	0.3	0.8	0.1	-	19. Other service activities	
20. กิจกรรมการจ้างงานในครัวเรือนส่วนบุคคล การผลิตสินค้าและบริการที่ตนเองทำใช้ในครัวเรือน	8.0	8,221.2	-	0.5	0.1	3.8	0.1	3.0	0.3	-	20. Activities of households as employers; undifferentiated goods and services-producing activities of households for own use	
21. กิจกรรมขององค์กรระหว่างประเทศ	-	-	-	-	-	-	-	-	-	-	21. Activities of extraterritorial organizations and bodies	
22. ไม่ทราบ	-	-	-	-	-	-	-	-	-	-	22. Unknown	

ตารางที่ 15 จำนวนลูกจ้าง จำแนกตามค่าจ้างเฉลี่ย และประโยชน์อื่น ๆ ที่ได้รับ อุตสาหกรรม เพศ และเขตการปกครอง ภาคใต้ (ต่อ)

TABLE 15 EMPLOYEE BY AVERAGE WAGE, FRINGE BENEFIT, INDUSTRY, SEX AND AREA, SOUTHERN REGION (Contd.)

หน่วยเป็นพัน : In Thousands

อุตสาหกรรม	จำนวนลูกจ้าง Total Employee	ค่าจ้างเฉลี่ย Average Wage	ลูกจ้างที่ได้รับผลประโยชน์อื่น ๆ Employee Receive Fringe Benefit										INDUSTRY	
			ได้รับเป็นเงิน In Cash		ได้รับเป็นสิ่งของ In Kind									TOTAL
			โบนัส Bonus	ค่าล่วงเวลา Overtime	เงินอื่น ๆ Other Income	อาหาร Food	เครื่องแต่งกาย Clothes	ที่อยู่อาศัย Housing	อื่นๆ Others					
ยอดรวม	1,321.1	9,198.1	4.7	56.1	145.9	105.0	3.0	69.7	17.7					
ชาย	780.1	9,184.8	3.7	31.1	80.1	55.7	0.6	51.1	10.4					
1 เกษตรกรรม การป่าไม้ และการประมง	257.2	6,102.8	0.1	1.4	6.3	11.6	-	22.9	5.3					1. Agriculture, hunting and forestry
2. การทำเหมืองแร่ และเหมืองหิน	5.3	15,732.7	0.6	0.5	0.5	0.5	-	0.1	-					2. Fishing
3. การผลิต	83.3	10,341.9	0.4	13.6	3.9	3.6	-	12.3	1.6					3. Mining and quarrying
4. ไฟฟ้า ก๊าซ ไอน้ำและระบบปรับอากาศ	7.3	17,565.9	-	0.3	0.9	-	-	0.9	0.6					4. Manufacturing
5. การจัดหา น้ำ การจัดการและการบำบัดน้ำเสีย ของเสีย และสิ่งปฏิกูล	1.3	14,096.4	-	-	0.5	-	-	-	-					5. Electricity, gas and water supply
6. การก่อสร้าง	123.8	8,070.8	0.3	0.5	1.4	3.2	-	2.9	1.0					6. Construction
7. การขายส่ง และการขายปลีก การซ่อมยานยนต์	88.1	8,943.7	-	3.7	7.5	11.3	-	1.0	0.7					7. Wholesale and retail trade, repair of motor vehicles motorcycles and personal and household goods
8. การขนส่ง และสถานที่เก็บสินค้า	12.2	13,675.1	1.7	0.9	1.9	1.0	-	1.3	0.7					8. Hotel and restaurants
9. ที่พักแรมและบริการด้านอาหาร	29.5	11,400.6	0.5	3.4	7.3	19.4	0.6	1.1	0.4					9. Transport, storage and communication
10. ข้อมูลข่าวสารและการสื่อสาร	0.3	9,000.0	-	-	-	-	-	-	-					10. Financial intermediation
11. กิจกรรมทางการเงินและการประกันภัย	3.3	18,328.9	-	-	1.2	-	-	-	-					11. Real estate, renting and business activities
12. กิจกรรมอสังหาริมทรัพย์	0.7	8,431.6	-	-	-	-	-	0.3	-					12. Public administration and defence, compulsory social security
13. กิจกรรมทางวิชาชีพ วิทยาศาสตร์ และเทคนิค	3.4	14,893.9	-	-	0.5	-	-	0.4	-					13. Education
14. กิจกรรมการบริหารและการบริการสนับสนุน	10.2	10,567.9	-	1.0	1.4	0.1	-	-	-					14. Health and social work
15. การบริหารราชการ การป้องกันประเทศ การประกันสังคม	85.8	12,824.2	-	2.0	35.1	2.3	-	6.2	-					15. Other community, social and personal service activity
16. การศึกษา	29.4	17,793.3	-	-	9.5	1.1	-	0.1	0.1					16. Private households with employed persons
17. กิจกรรมด้านสุขภาพและงานสังคมสงเคราะห์	12.3	14,282.2	-	3.8	1.9	-	-	1.6	0.2					17. Extra-territorial organizations and bodies
18. ศิลปะ ความบันเทิง และนันทนาการ	5.6	12,204.1	-	-	0.1	0.9	-	-	-					18. Unknown
19. กิจกรรมบริการด้านอื่น ๆ	17.3	6,364.4	-	-	-	0.7	-	-	-					
20. กิจกรรมการจ้างงานในครัวเรือนส่วนบุคคล การเคลื่อนย้ายและบริการที่ตนเองเพื่อใช้ในครัวเรือน	4.1	2,995.9	-	-	-	-	-	-	-					
21. กิจกรรมขององค์กรระหว่างประเทศ	-	-	-	-	-	-	-	-	-					
22. ไม่ทราบ	-	-	-	-	-	-	-	-	-					

ตารางที่ 15 จำนวนลูกจ้าง จำนวนตามค่าจ้างเฉลี่ย และประโยชน์อื่นๆ ที่ได้รับ อุตสาหกรรม เขต และเขตการปกครอง ภาคใต้ (ต่อ)

TABLE 15 EMPLOYEE BY AVERAGE WAGE, FRINGE BENEFIT, INDUSTRY, SEX AND AREA, SOUTHERN REGION (Contd.)

ไตรมาสที่ 3/2557 : Quarter 3/2014

นอกเขตเทศบาล NON-MUNICIPAL AREA

หน่วยเป็นพัน : In Thousands

อุตสาหกรรม	จำนวนลูกจ้าง Total Employee	ค่าจ้างเฉลี่ย Average Wage	ลูกจ้างที่ได้รับผลประโยชน์อื่นๆ					Employee Receive Fringe Benefit					INDUSTRY
			โบนัส Bonus	ค่าล่วงเวลา Overtime	เงินอื่นๆ Other Income	อาหาร Food	เครื่องแต่งกาย Clothes	ที่อยู่อาศัย Housing	อื่นๆ Others				
หญิง	540.9	9,217.4	1.1	25.0	65.8	49.3	2.4	18.6	7.3	FEMALE			
1.เกษตรกรรม การป่าไม้ และการประมง	163.8	4,997.1	-	0.6	3.9	1.0	-	8.8	2.6	1. Agriculture, forestry and fishing			
2.การทำเหมืองแร่ และเหมืองหิน	0.3	9,000.0	-	-	-	-	-	-	-	2. Mining and quarrying			
3. การผลิต	83.4	7,720.1	-	8.1	2.9	2.0	-	4.0	0.8	3. Manufacturing			
4. ไฟฟ้า ก๊าซ ไอน้ำและระบบปรับอากาศ	1.0	32,046.7	-	-	0.1	-	-	-	-	4. Electricity, gas, steam and air conditioning supply			
5. การจัดหา น้ำ การจัดการและการบำบัดน้ำเสีย ของเสีย และสิ่งปฏิกูล	-	-	-	-	-	-	-	-	-	5. Water supply; sewerage, waste management and remediation activities			
6. การก่อสร้าง	8.7	8,135.2	-	0.4	-	0.6	-	0.4	-	6. Construction			
7. การขนส่ง และการขายนลิ้ ก๊าซรถยนต์	66.2	8,335.4	0.6	3.2	6.9	7.2	1.7	0.2	2.4	7. Wholesale and retail trade; repair of motor vehicles and motorcycles			
8. การขนส่ง และสถานที่เก็บสินค้า	4.5	13,288.9	-	1.0	0.3	0.9	-	-	-	8. Transportation and storage			
9. ที่พักแรมและบริการด้านอาหาร	35.8	8,480.8	-	2.2	10.2	27.1	0.5	0.1	-	9. Accommodation and food service activities			
10. ข้อมูลข่าวสารและการสื่อสาร	-	-	-	-	-	-	-	-	-	10. Information and communication			
11.กิจกรรมทางการเงินและการประกันภัย	12.6	13,997.2	-	-	1.5	-	-	-	0.7	11. Financial and insurance activities			
12. กิจกรรมอสังหาริมทรัพย์	2.2	8,616.5	-	-	-	-	-	0.3	-	12. Real estate activities			
13. กิจกรรมทางวิชาชีพ วิทยาศาสตร์ และเทคนิค	2.3	18,301.7	-	-	0.2	-	-	0.4	-	13. Professional, scientific and technical activities			
14. กิจกรรมการบริหารและการบริการสนับสนุน	3.7	7,867.4	-	0.7	0.2	0.2	-	-	-	14. Administrative and support service activities			
15. การบริหารราชการ การป้องกันประเทศ การประกันสังคม	35.5	12,054.3	-	-	7.4	-	-	0.6	-	15. Public administration and defence; compulsory social security			
16. การศึกษา	61.9	17,512.7	0.3	0.2	21.5	3.3	0.2	0.3	-	16. Education			
17. กิจกรรมด้านสุขภาพและงานสังคมสงเคราะห์	42.4	14,045.1	-	8.1	9.6	2.4	-	2.9	0.9	17. Human health and social work activities			
18. ศิลปะ ความบันเทิง และนันทนาการ	4.2	10,689.6	-	0.3	0.6	0.3	-	0.2	-	18. Arts, entertainment and recreation			
19. กิจกรรมบริการด้านอื่น ๆ	6.6	7,446.8	0.2	0.3	0.6	1.0	-	-	-	19. Other service activities			
20. กิจกรรมการจ้างงานในครัวเรือนส่วนบุคคล การผลิตสินค้าและบริการที่ขึ้นเองเพื่อใช้ในครัวเรือน	5.9	6,125.9	-	-	-	3.4	-	0.6	-	20. Activities of households as employers; undifferentiated goods and services-producing activities of households for own use			
21. กิจกรรมขององค์กรระหว่างประเทศ	-	-	-	-	-	-	-	-	-	21. Activities of extraterritorial organizations and bodies			
22. ไม่ทราบ	-	-	-	-	-	-	-	-	-	22. Unknown			

ตารางที่ 16 จำนวนลูกจ้างเอกชน จำนวนตามค่าจ้างเฉลี่ย ผลประโยชน์ที่ได้รับ อุตสาหกรรม และเพศ ภาคใต้
TABLE 16 PRIVATE EMPLOYEE BY AVERAGE WAGE, FRINGE BENEFIT, INDUSTRY AND SEX, SOUTHERN REGION

อุตสาหกรรม Industry	จำนวนลูกจ้าง เอกชน Total Private Employee	ค่าจ้างเฉลี่ย Average Wage	ลูกจ้างเอกชนที่ได้รับผลประโยชน์ Private Employee Receive Fringe Benefit					อื่นๆ Others	INDUSTRY	
			โบนัส Bonus	ค่าล่วงเวลา Overtime	เงินอื่นๆ Other Income	อาหาร Food	เครื่องนุ่งห่ม Clothes			ที่อยู่อาศัย Housing
ชาย										
1. เกษตรกรรม การป่าไม้ และการประมง	990.5	9,053.9	2.9	36.9	85.4	107.6	1.5	66.0	17.6	MALE
2. การทำเหมืองแร่ และเหมืองหิน	296.4	6,308.4	0.3	2.0	9.0	19.8	-	28.1	5.5	1. Agriculture, forestry and fishing
3. การผลิต	11.5	19,145.9	0.6	2.4	3.5	0.7	-	0.2	-	2. Mining and quarrying
4. ไฟฟ้า ก๊าซ ไอน้ำ และระบบปรับอากาศ	137.4	10,376.2	0.4	15.7	8.0	5.3	0.5	16.5	1.7	3. Manufacturing
5. การจัดหาน้ำ การจัดการและการบำบัดน้ำเสีย	2.1	12,772.1	-	0.6	0.1	-	-	0.8	0.6	4. Electricity, gas, steam and air conditioning supply
6. การก่อสร้าง	0.4	15,118.4	-	-	-	-	-	-	-	5. Water supply, sewerage, waste management and remediation activities
7. การขนส่ง และการขุดเจาะ	192.5	8,568.9	0.3	1.6	4.1	6.2	-	8.6	1.4	6. Construction
8. การขนส่ง และสถานที่เก็บสินค้า	166.4	9,537.8	0.4	6.1	16.3	14.2	0.1	0.3	0.7	7. Wholesale and retail trade; repair of motor vehicles and motorcycles
9. ที่พักแรมและบริการด้านอาหาร	21.6	12,492.1	0.4	0.5	4.2	1.7	-	0.3	0.7	8. Transportation and storage
10. ข้อมูลข่าวสารและการสื่อสาร	78.3	11,839.3	0.5	4.9	31.0	55.1	0.9	6.5	6.6	9. Accommodation and food service activities
11. กิจกรรมทางการเงินและการประกันภัย	3.9	17,422.3	-	0.3	1.8	-	-	-	0.2	10. Information and communication
12. กิจกรรมก่อสร้างที่ปรึกษา	6.8	27,003.3	0.1	0.5	2.3	-	-	0.5	-	11. Financial and insurance activities
13. กิจกรรมทางวิชาชีพ วิทยาศาสตร์ และเทคนิค	1.5	8,535.6	-	-	-	-	-	0.3	-	12. Real estate activities
14. กิจกรรมการบริหารและการบริหารสนับสนุน	1.0	12,015.8	-	0.2	-	0.2	-	-	-	13. Professional, scientific and technical activities
15. การบริหารราชการ การป้องกันประเทศ	21.4	13,667.5	-	1.3	3.5	0.5	-	0.2	0.2	14. Administrative and support service activities
16. การศึกษา	-	-	-	-	-	-	-	-	-	15. Public administration and defence; compulsory social security
17. กิจกรรมด้านสุขภาพและงานสังคมสงเคราะห์	11.3	8,935.6	-	-	0.5	1.0	-	-	-	16. Education
18. ศิลปะ ความบันเทิง และนันทนาการ	3.8	20,232.7	-	0.9	-	-	-	-	-	17. Human health and social work activities
19. กิจกรรมบริการด้านอื่น ๆ	4.6	11,705.2	-	-	0.2	0.7	-	-	0.1	18. Arts, entertainment and recreation
20. กิจกรรมการจ้างงานในครัวเรือนส่วนบุคคล	25.3	6,839.7	-	-	0.8	2.2	-	0.4	-	19. Other service activities
21. กิจกรรมขององค์กรระหว่างประเทศ	4.5	3,363.7	-	-	-	0.2	-	-	-	20. Activities of households as employers; undifferentiated goods and services-producing activities of households for own use
22. ไม่ทราบ	-	-	-	-	-	-	-	-	-	21. Activities of extraterritorial organizations and bodies
หญิง										
1. เกษตรกรรม การป่าไม้ และการประมง	694.8	8,422.0	2.2	26.8	75.7	110.1	3.8	33.6	14.3	FEMALE
2. การทำเหมืองแร่ และเหมืองหิน	177.8	5,055.0	-	0.6	5.2	1.4	-	9.4	3.0	1. Agriculture, forestry and fishing
3. การผลิต	1.0	17,674.6	-	0.5	0.1	-	-	0.1	-	2. Mining and quarrying
4. ไฟฟ้า ก๊าซ ไอน้ำ และระบบปรับอากาศ	125.1	8,499.8	-	10.8	8.8	3.5	-	5.6	0.8	3. Manufacturing
5. การจัดหาน้ำ การจัดการและการบำบัดน้ำเสีย	0.3	9,290.9	-	-	0.3	-	-	-	-	4. Electricity, gas, steam and air conditioning supply
6. การก่อสร้าง	-	-	-	-	-	-	-	-	-	5. Water supply, sewerage, waste management and remediation activities
7. การขนส่ง และการขุดเจาะ	16.7	8,152.5	-	0.9	0.3	0.6	-	1.0	0.1	6. Construction
8. การขนส่ง และสถานที่เก็บสินค้า	129.7	9,075.2	1.1	5.5	14.6	10.0	1.9	2.3	3.0	7. Wholesale and retail trade; repair of motor vehicles and motorcycles
9. ที่พักแรมและบริการด้านอาหาร	8.5	14,261.0	-	0.7	1.7	1.1	-	-	-	8. Transportation and storage
10. ข้อมูลข่าวสารและการสื่อสาร	112.8	9,061.6	0.1	3.5	31.9	78.0	1.5	9.8	5.4	9. Accommodation and food service activities
11. กิจกรรมทางการเงินและการประกันภัย	0.8	11,255.3	0.1	-	0.0	-	-	-	-	10. Information and communication
12. กิจกรรมก่อสร้างที่ปรึกษา	21.0	15,219.1	0.4	-	3.6	0.0	-	-	0.7	11. Financial and insurance activities
13. กิจกรรมทางวิชาชีพ วิทยาศาสตร์ และเทคนิค	4.3	9,402.1	-	-	-	-	-	0.3	-	12. Real estate activities
14. กิจกรรมการบริหารและการบริหารสนับสนุน	4.7	16,366.5	-	-	0.4	-	-	0.4	-	13. Professional, scientific and technical activities
15. การบริหารราชการ การป้องกันประเทศ	12.3	10,522.3	-	0.7	0.9	0.5	-	0.2	0.1	14. Administrative and support service activities
16. การศึกษา	-	-	-	-	-	-	-	-	-	15. Public administration and defence; compulsory social security
17. กิจกรรมด้านสุขภาพและงานสังคมสงเคราะห์	29.1	10,845.4	0.3	0.5	1.3	2.5	-	-	-	16. Education
18. ศิลปะ ความบันเทิง และนันทนาการ	1.6	13,773.3	-	1.6	1.0	3.1	-	-	0.9	17. Human health and social work activities
19. กิจกรรมบริการด้านอื่น ๆ	5.5	11,987.9	-	0.3	1.9	0.3	-	0.1	-	18. Arts, entertainment and recreation
20. กิจกรรมการจ้างงานในครัวเรือนส่วนบุคคล	14.8	8,475.2	0.2	0.7	3.7	1.9	0.3	0.8	0.1	19. Other service activities
21. กิจกรรมขององค์กรระหว่างประเทศ	13.9	7,332.8	-	0.5	0.1	7.1	0.1	3.5	0.3	20. Activities of households as employers; undifferentiated goods and services-producing activities of households for own use
22. ไม่ทราบ	-	-	-	-	-	-	-	-	-	21. Activities of extraterritorial organizations and bodies

ตารางที่ 16 จำนวนลูกจ้างเอกชน จำแนกตามค่าจ้างเฉลี่ย ผลประโยชน์อื่นที่ได้รับ อุตสาหกรรม เพศ และเขตการปกครอง ภาคใต้ (ต่อ)
TABLE 16 PRIVATE EMPLOYEE BY AVERAGE WAGE, FRINGE BENEFIT, INDUSTRY, SEX AND AREA, SOUTHERN REGION (Contd.)

อุตสาหกรรม	จำนวนลูกจ้าง เอกชน	ในเขตเทศบาล MUNICIPAL AREA										INDUSTRY
		ลูกจ้างเอกชนที่ได้รับผลประโยชน์อื่น ๆ					Private Employee Receive Fringe Benefit					
		ค่าจ้างเฉลี่ย Average Wage	โบนัส Bonus	ค่าล่วงเวลา Overtime	เงินอื่นๆ Other Income	อาหาร Food	เครื่องแต่งกาย Clothes	ที่อยู่อาศัย Housing	อื่นๆ Others	ได้รับเป็นเงิน In Kind	ได้รับเป็นเงิน In Cash	
	Total Private Employee	276.6	10,270.4	1.1	9.1	47.5	63.4	1.7	19.9	7.0		FEMALE
หญิง												
1. เกษตรกรรม การป่าไม้ และการประมง	16.5	5,628.3	-	-	1.3	0.4	-	-	1.2	0.4	1.2	1. Agriculture, forestry and fishing
2. การทำเหมืองแร่ และเหมืองหิน	0.7	20,713.5	-	0.5	0.1	-	-	-	0.1	-	-	2. Mining and quarrying
3. การผลิต	41.7	10,060.5	-	2.7	5.9	1.5	-	-	1.6	-	-	3. Manufacturing
4. ไฟฟ้า ก๊าซ ไอน้ำ และระบบปรับอากาศ	0.1	9,527.0	-	-	0.1	-	-	-	-	-	-	4. Electricity, gas, steam and air conditioning supply
5. การจัดหา น้ำ การจัดการและการบำบัดน้ำเสีย ของเสีย และสิ่งปฏิกูล	-	-	-	-	-	-	-	-	-	-	-	5. Water supply; sewerage, waste management and remediation activities
6. การก่อสร้าง	8.0	8,171.0	-	0.5	0.3	0.0	-	-	0.7	0.1	0.7	6. Construction
7. การขนส่ง และการขยเหล็ก การซ่อมยานยนต์	63.4	9,847.5	0.5	2.3	7.8	2.8	0.3	2.1	2.1	0.6	2.1	7. Wholesale and retail trade; repair of motor vehicles and motorcycles
8. การขนส่ง และสถานที่เก็บสินค้า	4.3	15,071.2	-	-	1.4	0.2	-	-	-	-	-	8. Transportation and storage
9. ที่พักแรมและบริการด้านอาหาร	77.2	9,420.5	0.1	1.3	21.6	51.0	1.0	9.8	9.8	5.4	5.4	9. Accommodation and food service activities
10. ข้อมูลข่าวสารและการสื่อสาร	0.8	11,255.3	0.1	-	0.0	-	-	-	-	-	-	10. Information and communication
11. กิจกรรมทางการเงินและการประกันภัย	10.6	17,233.9	0.4	-	2.2	0.0	-	-	-	-	-	11. Financial and insurance activities
12. กิจกรรมอสังหาริมทรัพย์	2.1	10,254.6	-	-	-	-	-	-	0.0	-	-	12. Real estate activities
13. กิจกรรมทริชชีพ วิทยาศาสตร์ และเทคนิค	2.7	15,716.3	-	-	0.4	-	-	-	0.4	-	-	13. Professional, scientific and technical activities
14. กิจกรรมการบริหารและการบริการสนับสนุน	8.9	11,579.0	-	-	0.7	0.4	-	0.2	0.2	0.1	0.1	14. Administrative and support service activities
15. การบริหารราชการ การป้องกันประเทศ การประกันสังคม	-	-	-	-	-	-	-	-	-	-	-	15. Public administration and defence; compulsory social security
16. การศึกษา	9.8	13,639.2	-	0.4	0.8	1.2	-	-	-	-	-	16. Education
17. กิจกรรมด้านสุขภาพและงานสังคมสงเคราะห์	10.5	15,491.9	-	0.6	0.3	1.3	-	-	-	-	-	17. Human health and social work activities
18. ศิลปะ ความบันเทิง และนันทนาการ	3.1	11,053.8	-	-	1.4	-	-	-	0.1	-	-	18. Arts, entertainment and recreation
19. กิจกรรมบริการด้านอื่น ๆ	8.2	9,308.2	-	0.4	3.1	0.9	0.3	0.8	0.8	0.1	0.1	19. Other service activities
20. กิจกรรมการจ้างงานในครัวเรือนส่วนบุคคล การผลิตสินค้าและบริการที่ตนเองทำใช้ในครัวเรือน	8.0	8,221.2	-	0.5	0.1	3.8	0.1	3.0	0.1	0.3	0.3	20. Activities of households as employers; undifferentiated goods and services-producing activities of households for own use
21. กิจกรรมขององค์กรระหว่างประเทศ	-	-	-	-	-	-	-	-	-	-	-	21. Activities of extraterritorial organizations and bodies
22. ไม่ทราบ	-	-	-	-	-	-	-	-	-	-	-	22. Unknown

ตารางที่ 16 จำนวนลูกจ้างเอกชน จำแนกตามค่าจ้างเฉลี่ย และประโยชน์ที่ได้รับ อุตสาหกรรม เพศ และเขตการปกครอง ภาคใต้ (ต่อ)
TABLE 16 PRIVATE EMPLOYEE BY AVERAGE WAGE, FRINGE BENEFIT, INDUSTRY, SEX AND AREA, SOUTHERN REGION (Contd.)

หน่วยเป็นพัน : In Thousands

อุตสาหกรรม	จำนวนลูกจ้าง เอกชน Total Private Employee	เขตเทศบาล NON-MUNICIPAL AREA										INDUSTRY
		ลูกจ้างเอกชนที่ได้รับผลประโยชน์อื่น ๆ					Private Employee Receive Fringe Benefit					
		ค่าจ้างเฉลี่ย Average Wage	โบนัส Bonus	ค่าล่วงเวลา Overtime	เงินอื่นๆ Other Income	อาหาร Food	เครื่องแต่งกาย Clothes	ที่อยู่อาศัย Housing	อื่นๆ Others	TOTAL	MALE	
อุตสาหกรรม	1,059.7	7,671.9	3.4	43.1	59.1	99.3	2.8	54.1	17.5			
ชาย	641.4	7,979.9	2.3	25.4	30.8	52.6	0.6	40.4	10.2			
1. เกษตรกรรม การป่าไม้ และการประมง	254.9	6,100.4	0.1	1.4	6.3	11.6	-	22.1	5.3			1. Agriculture, forestry and fishing
2. การทำเหมืองแร่ และเหมืองหิน	5.3	15,732.7	0.6	0.5	0.5	0.5	-	0.1	-			2. Mining and quarrying
3. การผลิต	83.3	10,341.9	0.4	13.6	3.9	3.6	-	12.3	1.6			3. Manufacturing
4. ไฟฟ้า ก๊าซ ไอน้ำ และระบบปรับอากาศ	1.2	8,514.5	-	-	0.1	-	-	0.6	0.6			4. Electricity, gas, steam and air conditioning supply
5. การจัดการและการบำบัดน้ำเสีย ของเสีย และสิ่งปฏิกูล	0.2	20,000.0	-	-	-	-	-	-	-			5. Water supply; sewerage, waste management and remediation activities
6. การก่อสร้าง	123.8	8,070.8	0.3	0.5	1.4	3.2	-	2.9	1.0			6. Construction
7. การขนส่ง และการขุดลอก การขุดลอก	88.1	8,943.7	-	3.7	7.5	11.3	-	1.0	0.7			7. Wholesale and retail trade; repair of motor vehicles and motorcycles
8. การขนส่ง และสถานที่เก็บสินค้า	8.8	12,503.6	0.4	0.5	1.3	0.7	-	-	0.7			8. Transportation and storage
9. ที่พักแรมและบริการด้านอาหาร	29.5	11,400.6	0.5	3.4	7.3	19.4	0.6	1.1	0.4			9. Accommodation and food service activities
10. ข้อมูลข่าวสารและการสื่อสาร	-	-	-	-	-	-	-	-	-			10. Information and communication
11. กิจกรรมทางการเงินและการประกันภัย	2.4	13,732.9	-	-	1.2	-	-	-	-			11. Financial and insurance activities
12. กิจกรรมอสังหาริมทรัพย์	0.7	8,431.6	-	-	-	-	-	0.3	-			12. Real estate activities
13. กิจกรรมทางวิชาชีพ วิทยาศาสตร์ และเทคนิค	-	-	-	-	-	-	-	-	-			13. Professional, scientific and technical activities
14. กิจกรรมการบริหารและการบริการสนับสนุน	9.8	9,761.0	-	1.0	1.0	0.1	-	-	-			14. Administrative and support service activities
15. การบริหารราชการ การป้องกันประเทศ การประกันสังคม	-	-	-	-	-	-	-	-	-			15. Public administration and defence; compulsory social security
16. การศึกษา	9.1	8,327.9	-	-	0.3	1.0	-	-	-			16. Education
17. กิจกรรมด้านสุขภาพและงานสังคมสงเคราะห์	1.2	12,961.2	-	0.9	-	-	-	-	-			17. Human health and social work activities
18. ศิลปะ ความบันเทิง และนันทนาการ	2.4	11,369.1	-	-	-	0.6	-	-	-			18. Arts, entertainment and recreation
19. กิจกรรมบริการด้านอื่น ๆ	16.9	6,364.1	-	-	-	0.7	-	-	-			19. Other service activities
20. กิจกรรมการจ้างงานในครัวเรือนส่วนบุคคล การผลิตสินค้าและบริการที่ตนเองเพื่อใช้ในครัวเรือน	4.1	2,999.9	-	-	-	-	-	-	-			20. Activities of households as employers; undifferentiated goods and services-producing activities of households for own use
21. กิจกรรมขององค์กรระหว่างประเทศ	-	-	-	-	-	-	-	-	-			21. Activities of extraterritorial organizations and bodies
22. ไม่ทราบ	-	-	-	-	-	-	-	-	-			22. Unknown

ตารางที่ 16 จำนวนลูกจ้างเอกชน จำแนกตามค่าจ้างเฉลี่ย และประโยชน์ที่ได้รับ อุตสาหกรรม เพศ และเขตการปกครอง ภาคใต้ (ต่อ)
TABLE 16 PRIVATE EMPLOYEE BY AVERAGE WAGE, FRINGE BENEFIT, INDUSTRY, SEX AND AREA, SOUTHERN REGION (Contd.)

อุตสาหกรรม	จำนวนลูกจ้าง เอกชน Total Private Employee	เขตเทศบาล NON-MUNICIPAL AREA										INDUSTRY
		ลูกจ้างเอกชนที่ได้รับผลประโยชน์อื่น ๆ					Private Employee Receive Fringe Benefit					
		ค่าจ้างเฉลี่ย Average Wage	โบนัส Bonus	ค่าล่วงเวลา Overtime	เงินอื่นๆ Other Income	อาหาร Food	เครื่องแต่งกาย Clothes	ที่อยู่อาศัย Housing	อื่นๆ Others	ได้รับเป็นสิ่งของ In Kind	อื่นๆ Others	
หญิง	418.2	7,199.5	1.1	17.7	28.3	46.8	2.2	13.6	7.3			FEMALE
1. เกษตรกรรม การป่าไม้ และการประมง	161.2	4,996.2	-	0.6	3.9	1.0	-	8.2	2.6			1. Agriculture, forestry and fishing
2. การทำเหมืองแร่ และเหมืองหิน	0.3	9,000.0	-	-	-	-	-	-	-			2. Mining and quarrying
3. การผลิต	83.4	7,720.1	-	8.1	2.9	2.0	-	4.0	0.8			3. Manufacturing
4. ไฟฟ้า ก๊าซ ไอน้ำ และระบบปรับอากาศ	0.1	9,000.0	-	-	0.1	-	-	-	-			4. Electricity, gas, steam and air conditioning supply
5. การจัดหา น้ำ การจัดการและการบำบัดน้ำเสีย ของเสีย และสิ่งกีดขวาง	-	-	-	-	-	-	-	-	-			5. Water supply; sewerage, waste management and remediation activities
6. การก่อสร้าง	8.7	8,135.2	-	0.4	-	0.6	-	0.4	-			6. Construction
7. การขนส่ง และการขอยืมรถ และการซ่อมยานยนต์	66.2	8,335.4	0.6	3.2	6.9	7.2	1.7	0.2	2.4			7. Wholesale and retail trade; repair of motor vehicles and motorcycles
8. การขนส่ง และสถานที่เก็บสินค้า	4.2	13,437.9	-	0.7	0.3	0.9	-	-	-			8. Transportation and storage
9. ที่พักแรมและบริการด้านอาหาร	35.6	8,283.4	-	2.2	10.2	27.1	0.5	0.1	-			9. Accommodation and food service activities
10. ข้อมูลข่าวสารและการสื่อสาร	-	-	-	-	-	-	-	-	-			10. Information and communication
11. กิจกรรมทางการเงินและการประกันภัย	10.4	13,165.0	-	-	1.5	-	-	-	0.7			11. Financial and insurance activities
12. กิจกรรมอสังหาริมทรัพย์	2.2	8,616.5	-	-	-	-	-	0.3	-			12. Real estate activities
13. กิจกรรมทางวิชาชีพ วิทยาศาสตร์ และเทคนิค	2.0	17,261.1	-	-	-	-	-	-	-			13. Professional, scientific and technical activities
14. กิจกรรมการบริการและการบริการสนับสนุน	3.4	7,790.0	-	0.7	0.2	0.2	-	-	-			14. Administrative and support service activities
15. การบริหารราชการ การป้องกันประเทศ การประกันสังคม	-	-	-	-	-	-	-	-	-			15. Public administration and defence; compulsory social security
16. การศึกษา	19.3	9,423.4	0.3	0.2	0.5	1.3	-	-	-			16. Education
17. กิจกรรมด้านสุขภาพและงานสังคมสงเคราะห์	6.4	10,938.4	-	1.1	0.7	1.8	-	-	0.9			17. Human health and social work activities
18. ศิลปะ ความบันเทิง และนันทนาการ	2.3	13,237.4	-	0.3	0.6	0.3	-	-	-			18. Arts, entertainment and recreation
19. กิจกรรมบริการด้านอื่น ๆ	6.6	7,446.8	0.2	0.3	0.6	1.0	-	-	-			19. Other service activities
20. กิจกรรมการจ้างงานในครัวเรือนส่วนบุคคล การผลิตสินค้าและบริการที่ตนเองเพื่อใช้ในครัวเรือน	5.9	6,125.9	-	-	-	3.4	-	0.6	-			20. Activities of households as employers; undifferentiated goods and services-producing activities of households for own use
21. กิจกรรมขององค์กรระหว่างประเทศ	-	-	-	-	-	-	-	-	-			21. Activities of extraterritorial organizations and bodies
22. ไม่ทราบ	-	-	-	-	-	-	-	-	-			22. Unknown

ตารางที่ 17 จำนวนลูกจ้างรัฐบาล จำแนกตามค่าจ้างเฉลี่ย ผลประโยชน์ที่ได้รับ อุตสาหกรรม และเพศ ภาคใต้
TABLE 17 GOVERNMENT EMPLOYEE BY AVERAGE WAGE, FRINGE BENEFIT, INDUSTRY AND SEX , SOUTHERN REGION

อุตสาหกรรม Industry	จำนวน ลูกจ้างรัฐบาล Total Government Employee	ลูกจ้างรัฐบาลที่ได้รับผลประโยชน์เงิน Government Employee Receive Fringe Benefit					ค่าจ้างเฉลี่ย Average Wage	ได้รับเป็นเงิน In Cash					เงินอื่นๆ Other Income	อาหาร Food	เครื่องแต่งกาย Clothes	ที่อยู่อาศัย Housing	อื่นๆ Others	INDUSTRY		
		ได้รับเป็นเงิน In Cash		ได้รับเป็นเงินของ In Kind				โบนัส Bonus	ค่าล่วงเวลา Overtime	เงินอื่นๆ Other Income	อาหาร Food	เครื่องแต่งกาย Clothes							ที่อยู่อาศัย Housing	อื่นๆ Others
		การป้อน ค่าจ้าง Wage	การป้อน ค่าจ้าง Wage	โบนัส Bonus	ค่าล่วงเวลา Overtime	เงินอื่นๆ Other Income														
ชาย																		MALE		
1. เกษตรกรรม การป่าไม้ และการประมง	252.3	17,797.4	1.6	10.4	95.5	5.8	0.1	28.6	0.7									1. Agriculture, forestry and fishing		
2. การทำเหมืองแร่ และเหมืองหิน	2.4	6,356.2	-	-	-	0.1	-	0.8	0.1									2. Mining and quarrying		
3. การผลิต	0.0	30,000.0	-	-	-	-	-	-	-									3. Manufacturing		
4. ไฟฟ้า ก๊าซ ไอน้ำ และระบบปรับอากาศ	10.7	25,363.5	0.2	1.5	2.6	-	-	0.8	0.3									4. Electricity, gas, steam and air conditioning supply		
5. การจัดการน้ำ การจัดการและการบำบัดน้ำเสีย ของเสีย และสิ่งมีพิษ	1.5	12,130.2	-	-	0.5	-	-	-	-									5. Water supply; sewerage, waste management and remediation activities		
6. การก่อสร้าง	0.5	38,500.0	-	-	-	-	-	-	-									6. Construction		
7. การขนส่ง และการขนส่ง การซ่อมยานยนต์	0.1	5,000.0	-	-	-	-	-	-	-									7. Wholesale and retail trade; repair of motor vehicles and motorcycles		
8. การขนส่ง และสถานที่เก็บสินค้า	11.1	27,292.4	1.3	0.8	4.8	0.3	-	2.5	-									8. Transportation and storage		
9. ที่พักแรมและบริการด้านอาหาร	-	-	-	-	-	-	-	-	-									9. Accommodation and food service activities		
10. ข้อมูลข่าวสารและการสื่อสาร	1.1	13,047.5	-	-	0.1	-	-	-	-									10. Information and communication		
11. กิจกรรมทางการเงินและการประกันภัย	3.2	30,552.6	-	-	0.7	-	-	-	-									11. Financial and insurance activities		
12. กิจกรรมอสังหาริมทรัพย์	-	-	-	-	-	-	-	-	-									12. Real estate activities		
13. กิจกรรมทางวิชาชีพ วิทยาศาสตร์ และเทคนิค	4.0	15,984.0	-	-	0.9	0.0	-	0.6	-									13. Professional, scientific and technical activities		
14. กิจกรรมบริหารและการบริการสนับสนุน	0.5	26,233.7	-	-	0.5	-	-	-	-									14. Administrative and support service activities		
15. การบริหารราชการ การป้องกันประเทศ การประกันสังคม	153.0	15,269.7	0.0	3.7	63.4	4.9	0.1	20.9	0.0									15. Public administration and defence; compulsory social security		
16. การศึกษา	41.5	24,176.6	-	0.5	17.0	0.3	-	0.6	0.1									16. Education		
17. กิจกรรมด้านสุขภาพและสังคมสงเคราะห์	18.3	15,293.4	-	3.9	4.6	-	-	2.4	0.2									17. Human health and social work activities		
18. ศิลปะ ความบันเทิง และนันทนาการ	4.1	12,406.8	-	-	0.4	0.3	-	0.1	-									18. Arts, entertainment and recreation		
19. กิจกรรมบริการด้านอื่น ๆ	0.4	6,377.6	-	-	-	-	-	-	-									19. Other service activities		
20. กิจกรรมการจ้างงานในครัวเรือนส่วนบุคคล การผลิตสินค้าและบริการที่สร้างขึ้นเองเพื่อใช้ในครัวเรือน	-	-	-	-	-	-	-	-	-									20. Activities of households as employers; undifferentiated goods and services-producing activities of households for own use		
21. กิจกรรมขององค์กรระหว่างประเทศ	-	-	-	-	-	-	-	-	-									21. Activities of extraterritorial organizations and bodies		
22. ไม่ทราบ	-	-	-	-	-	-	-	-	-									22. Unknown		
หญิง																		FEMALE		
1. เกษตรกรรม การป่าไม้ และการประมง	218.3	18,367.9	0.3	10.4	72.3	4.0	0.3	9.7	0.3									1. Agriculture, forestry and fishing		
2. การทำเหมืองแร่ และเหมืองหิน	2.8	5,435.5	-	-	-	0.1	-	0.7	-									2. Mining and quarrying		
3. การผลิต	-	-	-	-	-	-	-	-	-									3. Manufacturing		
4. ไฟฟ้า ก๊าซ ไอน้ำ และระบบปรับอากาศ	1.2	34,543.8	-	-	0.1	-	-	0.1	-									4. Electricity, gas, steam and air conditioning supply		
5. การจัดการน้ำ การจัดการและการบำบัดน้ำเสีย ของเสีย และสิ่งมีพิษ	0.7	41,329.0	-	-	-	-	-	-	-									5. Water supply; sewerage, waste management and remediation activities		
6. การก่อสร้าง	-	-	-	-	-	-	-	-	-									6. Construction		
7. การขนส่ง และการขนส่ง การซ่อมยานยนต์	-	-	-	-	-	-	-	-	-									7. Wholesale and retail trade; repair of motor vehicles and motorcycles		
8. การขนส่ง และสถานที่เก็บสินค้า	1.0	11,948.2	-	0.3	0.2	-	-	-	-									8. Transportation and storage		
9. ที่พักแรมและบริการด้านอาหาร	0.2	45,000.0	-	-	-	-	-	-	-									9. Accommodation and food service activities		
10. ข้อมูลข่าวสารและการสื่อสาร	0.2	7,324.4	-	-	-	-	-	-	-									10. Information and communication		
11. กิจกรรมทางการเงินและการประกันภัย	4.5	23,194.1	0.1	-	0.4	-	-	-	-									11. Financial and insurance activities		
12. กิจกรรมอสังหาริมทรัพย์	-	-	-	-	-	-	-	-	-									12. Real estate activities		
13. กิจกรรมทางวิชาชีพ วิทยาศาสตร์ และเทคนิค	1.0	19,990.8	-	-	0.5	-	-	0.5	-									13. Professional, scientific and technical activities		
14. กิจกรรมการบริหารและการบริการสนับสนุน	0.3	9,451.7	-	-	-	-	-	-	-									14. Administrative and support service activities		
15. การบริหารราชการ การป้องกันประเทศ การประกันสังคม	65.6	14,643.6	-	0.5	16.8	0.2	0.1	4.0	-									15. Public administration and defence; compulsory social security		
16. การศึกษา	79.7	22,848.4	0.3	-	35.1	2.5	0.2	0.8	-									16. Education		
17. กิจกรรมด้านสุขภาพและสังคมสงเคราะห์	58.5	16,675.7	-	9.6	19.0	1.2	-	3.5	0.3									17. Human health and social work activities		
18. ศิลปะ ความบันเทิง และนันทนาการ	2.2	7,674.6	-	-	0.2	-	-	0.2	-									18. Arts, entertainment and recreation		
19. กิจกรรมบริการด้านอื่น ๆ	0.5	5,162.6	-	-	-	-	-	-	-									19. Other service activities		
20. กิจกรรมการจ้างงานในครัวเรือนส่วนบุคคล การผลิตสินค้าและบริการที่สร้างขึ้นเองเพื่อใช้ในครัวเรือน	-	-	-	-	-	-	-	-	-									20. Activities of households as employers; undifferentiated goods and services-producing activities of households for own use		
21. กิจกรรมขององค์กรระหว่างประเทศ	-	-	-	-	-	-	-	-	-									21. Activities of extraterritorial organizations and bodies		
22. ไม่ทราบ	-	-	-	-	-	-	-	-	-									22. Unknown		

ตารางที่ 17 จำนวนลูกจ้างรัฐบาล จำนวนตามค่าจ้างเฉลี่ย ผลประโยชน์ที่ได้รับ อุตสาหกรรม เพศ และเขตการปกครอง ภาคใต้ (ต่อ)
TABLE 17 GOVERNMENT EMPLOYEE BY AVERAGE WAGE, FRINGE BENEFIT, INDUSTRY, SEX AND AREA, SOUTHERN REGION (Contd.)

อุตสาหกรรม	จำนวน ลูกจ้างรัฐบาล Total Government Employee	ลูกจ้างรัฐบาลที่ได้รับผลประโยชน์อื่น ๆ Government Employee Receive Fringe Benefit				ได้รับเป็นเงิน In Cash				ได้รับเป็นสิ่งของ In Kind				INDUSTRY	
		ค่าจ้างเฉลี่ย		โบนัส		ค่าล่วงเวลา		เงินอื่นๆ		เครื่องแต่งกาย		ที่อยู่อาศัย			อื่นๆ
		Average Wage	Bonus	Overtime	Other Income	Food	Clothes	Housing	Others						
ยอดรวม	209.2	21,408.1	0.6	7.8	80.9	4.1	0.2	22.6	0.7	TOTAL					
ชาย	113.6	21,509.6	0.3	4.8	46.2	2.7	0.1	17.9	0.4	MALE					
1.เกษตรกรรม การป่าไม้ และการประมง	0.1	6,000.0	-	-	-	0.1	-	-	0.1	1. Agriculture, forestry and fishing					
2.การทำเหมืองแร่ และเหมืองหิน	-	-	-	-	-	-	-	-	-	2. Mining and quarrying					
3. การผลิต	0.0	30,000.0	-	-	-	-	-	-	-	3. Manufacturing					
4. ไฟฟ้า ก๊าซ ไอน้ำและระบบปรับอากาศ	4.6	33,495.8	0.2	1.2	1.8	-	-	0.5	0.3	4. Electricity, gas, steam and air conditioning supply					
5. การจัดหา การจัดการและการบำบัดน้ำเสีย ของเสีย และสิ่งปฏิกูล	0.4	10,416.3	-	-	-	-	-	-	-	5. Water supply; sewerage, waste management and remediation activities					
6. การก่อสร้าง	0.5	38,500.0	-	-	-	-	-	-	-	6. Construction					
7. การขนส่ง และการขอยืม การซ่อมยานยนต์	0.1	5,000.0	-	-	-	-	-	-	-	7. Wholesale and retail trade; repair of motor vehicles and motorcycles					
8. การขนส่ง และสถานที่เก็บสินค้า	7.7	31,956.6	-	0.5	4.2	-	-	1.1	-	8. Transportation and storage					
9. ที่พักแรมและบริการด้านอาหาร	-	-	-	-	-	-	-	-	-	9. Accommodation and food service activities					
10. ข้อมูลข่าวสารและการสื่อสาร	0.9	14,385.0	-	-	0.1	-	-	-	-	10. Information and communication					
11. กิจกรรมทางการเงินและการประกันภัย	2.4	30,395.2	-	-	0.7	-	-	-	-	11. Financial and insurance activities					
12. กิจกรรมอสังหาริมทรัพย์	-	-	-	-	-	-	-	-	-	12. Real estate activities					
13. กิจกรรมทางวิชาชีพ วิทยาศาสตร์ และเทคนิค	0.6	22,461.7	-	-	0.4	0.0	-	0.1	-	13. Professional, scientific and technical activities					
14. กิจกรรมการบริหารและการบริหารสนับสนุน	0.1	11,000.0	-	-	0.1	-	-	-	-	14. Administrative and support service activities					
15. การบริหารราชการ การป้องกันประเทศ การประกันสังคม	67.2	18,391.6	0.0	1.7	28.2	2.5	0.1	14.7	0.0	15. Public administration and defence; compulsory social security					
16. การศึกษา	21.2	26,229.1	-	0.5	7.7	0.1	-	0.5	-	16. Education					
17. กิจกรรมด้านสุขภาพและงานสังคมสงเคราะห์	7.2	16,631.8	-	0.9	2.7	-	-	0.8	-	17. Human health and social work activities					
18. ศิลปะ ความบันเทิง และนันทนาการ	0.8	10,741.2	-	-	0.3	-	-	0.1	-	18. Arts, entertainment and recreation					
19. กิจกรรมบริการด้านอื่น ๆ	-	-	-	-	-	-	-	-	-	19. Other service activities					
20. กิจกรรมการจ้างงานในครัวเรือนส่วนบุคคล การผลิตสินค้าและบริการที่ตนเองทำใช้ในครัวเรือน	-	-	-	-	-	-	-	-	-	20. Activities of households as employers; undifferentiated goods and services-producing activities of households for own use					
21. กิจกรรมขององค์การระหว่างประเทศ	-	-	-	-	-	-	-	-	-	21. Activities of extraterritorial organizations and bodies					
22. ไม่ทราบ	-	-	-	-	-	-	-	-	-	22. Unknown					

ไตรมาสที่ 3/2557 : Quarter 3/2014

หน่วยเป็นพัน : in Thousands

ตารางที่ 17 จำนวนลูกจ้างรัฐบาล จำนวนตามค่าจ้างเฉลี่ย ผลประโยชน์ที่ได้รับ อุตสาหกรรม เพศ และเขตการปกครอง ภาคใต้ (ต่อ)
TABLE 17 GOVERNMENT EMPLOYEE BY AVERAGE WAGE, FRINGE BENEFIT, INDUSTRY, SEX AND AREA, SOUTHERN REGION (Contd.)

อุตสาหกรรม Industry	จำนวน ลูกจ้างรัฐบาล Total Government Employee	ในเขตเทศบาล MUNICIPAL AREA										INDUSTRY
		ลูกจ้างรัฐบาลที่ได้รับผลประโยชน์อื่น ๆ Government Employee Receive Fringe Benefit					ได้รับเป็นเงิน In Cash					
		ค่าจ้างเฉลี่ย Average Wage	โบนัส Bonus	ค่าล่วงเวลา Overtime	เงินอื่นๆ Other Income	อาหาร Food	เครื่องแต่งกาย Clothes	ที่อยู่อาศัย Housing	อื่นๆ Others	ได้รับเป็นเงินของ In Kind	อื่นๆ Others	
		95.6	21,287.6	0.3	3.1	34.7	1.4	0.1	4.7	0.3		FEMALE
หญิง												
1.เกษตรกรรม การป่าไม้ และการประมง	0.2	10,278.9	-	-	-	0.1	-	-	-	-	-	1. Agriculture, forestry and fishing
2.การทำงานเหมืองแร่ และเหมืองหิน	-	-	-	-	-	-	-	-	-	-	-	2. Mining and quarrying
3. การผลิต	-	-	-	-	-	-	-	-	-	-	-	3. Manufacturing
4. ไฟฟ้า ก๊าซ ไอน้ำ และระบบปรับอากาศ	0.3	32,736.7	-	-	0.1	-	-	-	0.1	-	-	4. Electricity, gas, steam and air conditioning supply
5. การจัดหา น้ำ การจัดการและการบำบัดน้ำเสีย ของเสีย และสิ่งปฏิกูล	0.7	41,329.0	-	-	-	-	-	-	-	-	-	5. Water supply; sewerage, waste management and remediation activities
6. การก่อสร้าง	-	-	-	-	-	-	-	-	-	-	-	6. Construction
7. การขนส่ง และการขอยืมรถ และการซ่อมยานยนต์	0.8	12,291.2	-	-	0.2	-	-	-	-	-	-	7. Wholesale and retail trade; repair of motor vehicles and motorcycles
8. การขนส่ง และสถานที่เก็บสินค้า	-	-	-	-	-	-	-	-	-	-	-	8. Transportation and storage
9. ที่พักแรมและบริการด้านอาหาร	0.2	7,324.4	-	-	-	-	-	-	-	-	-	9. Accommodation and food service activities
10. ข้อมูลข่าวสารและการสื่อสาร	2.3	28,186.6	0.1	-	0.4	-	-	-	-	-	-	10. Information and communication
11. กิจกรรมทางการเงินและการประกันภัย	-	-	-	-	-	-	-	-	-	-	-	11. Financial and insurance activities
12. กิจกรรมอสังหาริมทรัพย์	0.7	17,847.7	-	-	0.3	-	-	-	0.1	-	-	12. Real estate activities
13. กิจกรรมทางวิชาชีพ วิทยาศาสตร์ และเทคนิค	0.1	11,114.5	-	-	-	-	-	-	-	-	-	13. Professional, scientific and technical activities
14. กิจกรรมการบริหารและการบริการสนับสนุน	30.2	17,687.1	-	0.5	9.4	0.2	0.1	3.4	-	-	-	14. Administrative and support service activities
15. การบริหารราชการ การป้องกันประเทศ การประกันสังคม	37.0	24,785.2	0.3	-	14.1	0.5	-	0.5	-	-	-	15. Public administration and defence; compulsory social security
16. การศึกษา	37.0	24,785.2	0.3	-	14.1	0.5	-	0.5	-	-	-	16. Education
17. กิจกรรมด้านสุขภาพและงานสังคมสงเคราะห์	22.4	20,029.6	-	2.6	10.2	0.6	-	0.6	0.3	-	-	17. Human health and social work activities
18. ศิลปะ ความบันเทิง และนันทนาการ	0.3	8,900.4	-	-	0.1	-	-	-	-	-	-	18. Arts, entertainment and recreation
19. กิจกรรมบริการด้านอื่น ๆ	0.5	5,162.6	-	-	-	-	-	-	-	-	-	19. Other service activities
20. กิจกรรมการจ้างงานในครัวเรือนส่วนบุคคล การผลิตสินค้าและบริการที่ขึ้นเองเพื่อใช้ในครัวเรือน	-	-	-	-	-	-	-	-	-	-	-	20. Activities of households as employers; undifferentiated goods and services-producing activities of households for own use
21. กิจกรรมขององค์กรระหว่างประเทศ	-	-	-	-	-	-	-	-	-	-	-	21. Activities of extraterritorial organizations and bodies
22. ไม่ทราบ	-	-	-	-	-	-	-	-	-	-	-	22. Unknown

ตารางที่ 17 จำนวนลูกจ้างรัฐบาล จำนวนตามค่าจ้างเฉลี่ย ผลประโยชน์ที่ได้รับ อุตสาหกรรม เพศ และเขตการปกครอง ภาคใต้ (ต่อ)
TABLE 17 GOVERNMENT EMPLOYEE BY AVERAGE WAGE, FRINGE BENEFIT, INDUSTRY, SEX AND AREA, SOUTHERN REGION (Contd.)

อุตสาหกรรม	จำนวน ลูกจ้างรัฐบาล Total Government Employee	ลูกจ้างรัฐบาลที่ได้รับผลประโยชน์อื่น ๆ Government Employee Receive Fringe Benefit						INDUSTRY		
		ค่าจ้างเฉลี่ย		ได้รับเป็นเงิน In Cash		ได้รับเป็นสิ่งของ In Kind				
		Average Wage	โบนัส Bonus	ค่าล่วงเวลา Overtime	เงินอื่น ๆ Other Income	อาหาร Food	เครื่องแต่งกาย Clothes		ที่อยู่อาศัย Housing	อื่นๆ Others
ยอดรวม	261.4	15,384.5	1.3	13.0	86.9	5.7	0.2	15.6	0.3	TOTAL
ชาย	138.7	14,756.8	1.3	5.7	49.3	3.1	-	10.7	0.3	MALE
1.เกษตรกรรม การป่าไม้ และการประมง	2.4	6,363.8	-	-	-	-	-	0.8	-	1. Agriculture, forestry and fishing
2.การค้าปลีกและซ่อมแซม และเหมืองหิน	-	-	-	-	-	-	-	-	-	2. Mining and quarrying
3. การผลิต	-	-	-	-	-	-	-	-	-	3. Manufacturing
4. ไฟฟ้า ก๊าซ ไอน้ำและระบบปรับอากาศ	6.1	19,289.0	-	0.3	0.8	-	-	0.3	-	4. Electricity, gas, steam and air conditioning supply
5. การจัดหา การจัดการและการบำบัดน้ำเสีย ของเสีย และสิ่งปฏิกูล	1.1	12,800.1	-	-	0.5	-	-	-	-	5. Water supply; sewerage, waste management and remediation activities
6. การก่อสร้าง	-	-	-	-	-	-	-	-	-	6. Construction
7. การขนส่ง และการขายปลีก ก๊าซรถยนต์	-	-	-	-	-	-	-	-	-	7. Wholesale and retail trade; repair of motor vehicles and motorcycles
8. การขนส่ง และสถานที่เก็บสินค้า	3.4	16,698.1	1.3	0.3	0.6	0.3	-	1.3	-	8. Transportation and storage
9. ที่พักแรมและบริการด้านอาหาร	-	-	-	-	-	-	-	-	-	9. Accommodation and food service activities
10. ข้อมูลข่าวสารและการสื่อสาร	0.3	9,000.0	-	-	-	-	-	-	-	10. Information and communication
11.กิจกรรมทางการเงินและการประกันภัย	0.9	30,981.7	-	-	-	-	-	-	-	11. Financial and insurance activities
12. กิจกรรมอสังหาริมทรัพย์	-	-	-	-	-	-	-	-	-	12. Real estate activities
13. กิจกรรมทางวิชาชีพ วิทยาศาสตร์ และเทคนิค	3.4	14,893.9	-	-	0.5	-	-	0.4	-	13. Professional, scientific and technical activities
14. กิจกรรมการบริหารและการสนับสนุน	0.4	30,000.0	-	-	0.4	-	-	-	-	14. Administrative and support service activities
15. การบริหารราชการ การป้องกันประเทศ การประกันสังคม	85.8	12,824.2	-	2.0	35.1	2.3	-	6.2	-	15. Public administration and defence; compulsory social security
16. การศึกษา	20.3	22,030.6	-	-	9.3	0.2	-	0.1	0.1	16. Education
17. กิจกรรมด้านสุขภาพและงานสังคมสงเคราะห์	11.1	14,428.7	-	3.0	1.9	-	-	1.6	0.2	17. Human health and social work activities
18. ศิลปะ ความบันเทิง และนันทนาการ	3.3	12,807.0	-	-	0.1	0.3	-	-	-	18. Arts, entertainment and recreation
19. กิจกรรมบริการด้านอื่น ๆ	0.4	6,377.6	-	-	-	-	-	-	-	19. Other service activities
20. กิจกรรมการจ้างงานในครัวเรือนส่วนบุคคล การผลิตสินค้าและบริการที่ตนเองเพื่อใช้ในครัวเรือน	-	-	-	-	-	-	-	-	-	20. Activities of households as employers; undifferentiated goods and services-producing activities of households for own use
21. กิจกรรมขององค์กรระหว่างประเทศ	-	-	-	-	-	-	-	-	-	21. Activities of extraterritorial organizations and bodies
22. ไม่ทราบ	-	-	-	-	-	-	-	-	-	22. Unknown

ไตรมาสที่ 3/2557 : Quarter 3/2014

นอกเขตเทศบาล NON-MUNICIPAL AREA

หน่วยเป็นพัน : In Thousands

ตารางที่ 17 จำนวนลูกจ้างรัฐบาล จำนวนตามค่าจ้างเฉลี่ย ผลประโยชน์ที่ได้รับ อุตสาหกรรม เพศ และเขตการปกครอง ภาคใต้ (ต่อ)
TABLE 17 GOVERNMENT EMPLOYEE BY AVERAGE WAGE, FRINGE BENEFIT, INDUSTRY, SEX AND AREA, SOUTHERN REGION (Contd.)

อุตสาหกรรม	จำนวน ลูกจ้างรัฐบาล Total Government Employee	ลูกจ้างรัฐบาลที่ได้รับเงิน In Cash				ได้รับเป็นเงินของ				INDUSTRY
		ค่าจ้างเฉลี่ย		เงินอื่นๆ		ได้รับเป็นเงินของ		In Kind		
		Average Wage	Bonus	ค่าล่วงเวลา Overtime	เงินอื่นๆ Other Income	อาหาร Food	เครื่องแต่งกาย Clothes	ที่อยู่อาศัย Housing	อื่นๆ Others	
				7.3	37.6	2.6	0.2	5.0		FEMALE
หญิง	122.7	16,094.0	-	-	-	-	-	-	-	1. Agriculture, forestry and fishing
1.เกษตรกรรม การป่าไม้ และกาประมง	2.6	5,057.3	-	-	-	-	-	0.7	-	2. Mining and quarrying
2.การทำเหมืองแร่ และเหมืองหิน	-	-	-	-	-	-	-	-	-	3. Manufacturing
3. การผลิต	-	-	-	-	-	-	-	-	-	4. Electricity, gas, steam and air conditioning supply
4. ไฟฟ้า ก๊าซ ไอน้ำและระบบปรับอากาศ	0.8	35,228.4	-	-	-	-	-	-	-	5. Water supply; sewerage, waste management and remediation activities
5. การจัดหาน้ำ การจัดการและการบำบัดน้ำเสีย ของเสีย และสิ่งปฏิกูล	-	-	-	-	-	-	-	-	-	6. Construction
6. การก่อสร้าง	-	-	-	-	-	-	-	-	-	7. Wholesale and retail trade; repair of motor vehicles and motorcycles
7. การขายส่ง และการขายปลีก การซ่อมยานยนต์	-	-	-	-	-	-	-	-	-	8. Transportation and storage
8. การขนส่ง และสถานที่เก็บสินค้า	0.3	11,000.0	-	0.3	-	-	-	-	-	9. Accommodation and food service activities
9. ที่พักแรมและบริการด้านอาหาร	0.2	45,000.0	-	-	-	-	-	-	-	10. Information and communication
10. ข้อมูลข่าวสารและการสื่อสาร	-	-	-	-	-	-	-	-	-	11. Financial and insurance activities
11.กิจกรรมทางการเงินและการประกันภัย	2.2	17,916.2	-	-	-	-	-	-	-	12. Real estate activities
12. กิจกรรมอสังหาริมทรัพย์	-	-	-	-	-	-	-	-	-	13. Professional, scientific and technical activities
13. กิจกรรมทางวิชาชีพ วิทยาศาสตร์ และเทคนิค	0.4	23,725.0	-	-	0.2	-	-	0.4	-	14. Administrative and support service activities
14. กิจกรรมการบริหารและการสนับสนุน	0.2	9,000.0	-	-	-	-	-	-	-	15. Public administration and defence; compulsory social security
15. การบริหารราชการ การป้องกันประเทศ การประกันสังคม	35.5	12,054.3	-	-	7.4	-	-	0.6	-	16. Education
16. การศึกษา	42.7	21,168.3	-	-	21.0	2.0	0.2	0.3	-	17. Human health and social work activities
17. กิจกรรมด้านสุขภาพและงานสังคมสงเคราะห์	36.1	14,591.9	-	7.0	8.9	0.6	-	2.9	-	18. Arts, entertainment and recreation
18. ศิลปะ ความบันเทิง และนันทนาการ	1.9	7,462.3	-	-	0.1	-	-	0.2	-	19. Other service activities
19. กิจกรรมบริการด้านอื่น ๆ	-	-	-	-	-	-	-	-	-	20. Activities of households as employers; undifferentiated goods and services-producing activities of households for own use
20. กิจกรรมการจ้างงานในครัวเรือนส่วนบุคคล	-	-	-	-	-	-	-	-	-	21. Activities of extraterritorial organizations and bodies
การผลิตสินค้าและบริการที่ขึ้นเองเพื่อใช้ในครัวเรือน	-	-	-	-	-	-	-	-	-	22. Unknown
21. กิจกรรมขององค์การระหว่างประเทศ	-	-	-	-	-	-	-	-	-	
22. ไม่ทราบ	-	-	-	-	-	-	-	-	-	

ไตรมาสที่ 3/2557 : Quarter 3/2014

นอกเขตเทศบาล NON-MUNICIPAL AREA

หน่วยเป็นพัน : In Thousands

ตารางที่ 18 จำนวนลูกจ้าง จำแนกตามอาชีพ ระดับของรายได้ ภาคใต้

TABLE 18 EMPLOYEE BY OCCUPATION, INCOME CLASS, SOUTHERN REGION

ไตรมาสที่ 3/2557 : Quarter 3/2014

หน่วยเป็นพัน : in Thousands

ระดับของรายได้	อาชีพ Occupation											รวม	INCOME CLASS
	ผู้บัญญัติกฎหมาย & Managers	ผู้จัดการ	ผู้ประกอบการวิชาชีพ ด้านต่างๆ	เจ้าหน้าที่เทคนิค และผู้ประกอบ วิชาชีพ	เสมียน Clerks	พนักงานบริการ ผู้จำหน่ายสินค้า Service Workers	ด้านการเกษตร ป่าไม้และประมง & Fishery	ช่างฝีมือและผู้ปฏิบัติ งานที่เกี่ยวข้อง Craft & associat	ผู้ควบคุมเครื่องจักร งานด้านการประกอบ Plant & Machine controls	ผู้ประกอบการอาชีพ งานพื้นฐาน Elementary occupations	คนงานซึ่งมี ได้จำแนกไว้ ในหมวดอื่น Not classifiable		
ยอดรวม	60.7	225.5	136.8	127.9	355.8	390.2	311.8	142.9	416.2	-	TOTAL		
ต่ำกว่า 1,501 บาท	-	0.4	0.9	0.2	1.3	5.6	3.9	0.4	8.3	-	Less than 1,501 Baht		
1,501 - 2,500 บาท	0.2	0.2	-	-	1.8	20.5	1.7	1.4	17.0	-	1,501 - 2,500 Baht		
2,501 - 3,500 บาท	-	2.1	0.0	-	5.0	73.7	3.0	3.0	23.2	-	2,501 - 3,500 Baht		
3,501 - 4,500 บาท	-	0.5	-	1.6	10.4	58.4	10.6	3.1	24.1	-	3,501 - 4,500 Baht		
4,501 - 5,500 บาท	6.9	1.8	1.5	1.5	21.4	60.5	18.4	4.3	33.6	-	4,501 - 5,500 Baht		
5,501 - 6,500 บาท	-	3.8	3.5	2.9	37.1	50.9	29.4	9.2	56.3	-	5,501 - 6,500 Baht		
6,501 - 7,500 บาท	5.4	3.1	5.5	6.0	37.3	43.2	41.3	13.6	57.7	-	6,501 - 7,500 Baht		
7,501 - 10,000 บาท	8.3	26.5	29.1	49.8	128.2	65.2	128.6	51.2	163.7	-	7,501 - 10,000 Baht		
10,001 - 15,000 บาท	9.0	39.6	39.1	38.0	63.2	9.1	59.4	38.4	28.7	-	10,001 - 15,000 Baht		
15,001 - 20,000 บาท	8.0	48.1	29.8	16.9	18.4	2.4	8.7	10.9	1.1	-	15,001 - 20,000 Baht		
20,001 - 30,000 บาท	7.2	53.9	19.6	8.1	24.8	0.1	3.5	2.8	0.3	-	20,001 - 30,000 Baht		
มากกว่า 30,000 บาท	15.0	43.4	7.5	1.8	2.7	0.2	2.5	4.5	0.5	-	More than 30,000 Baht		
ไม่ทราบ	0.7	2.1	0.4	1.1	4.3	0.4	0.9	0.2	1.8	-	Unknown		

ตารางที่ 18 จำนวนลูกจ้าง จำแนกตามอาชีพ ระดับของรายได้ และเพศ ภาคใต้

TABLE 18 EMPLOYEE BY OCCUPATION, INCOME CLASS AND SEX , SOUTHERN REGION

ไตรมาสที่ 3/2557 : Quarter 3/2014

หน่วยนับพัน : In Thousands

ระดับของรายได้	อาชีพ Occupation													รวม	INCOME CLASS
	ผู้บัญญัติกฎหมาย & Managers	ผู้จัดการ	ผู้ประกอบวิชาชีพ ด้านต่างๆ	เจ้าหน้าที่เทคนิค และผู้ประกอบ วิชาชีพ	เสมียน	ผู้จำหน่ายสินค้า Service Workers	ป้าไม้และประมง Agricultural & Fishery	ช่างฝีมือและผู้ปฏิบัติ งานที่เชี่ยวชาญ	ผู้ควบคุมเครื่องจักร งานด้านการประกอบ Plant & Machine controlors	ผู้ประกอบอาชีพ งานพื้นฐาน Elementary occupations	คนงานซึ่งมี ได้จำแนกไว้ ในหมวดอื่น Not classifiable				
ชาย	42.8	66.7	59.3	35.1	162.7	243.4	264.7	130.6	242.6	-	-	-	242.6	-	MALE
ต่ำกว่า 1,501 บาท	-	-	-	-	0.2	2.6	0.8	0.4	2.5	-	-	-	2.5	-	Less than 1,501 Baht
1,501 - 2,500 บาท	0.2	0.1	-	-	0.5	11.8	0.2	1.4	7.1	-	-	-	7.1	-	1,501 - 2,500 Baht
2,501 - 3,500 บาท	-	1.1	0.0	-	0.6	40.3	1.1	2.3	14.2	-	-	-	14.2	-	2,501 - 3,500 Baht
3,501 - 4,500 บาท	-	0.1	-	0.2	5.0	33.2	5.2	2.5	11.8	-	-	-	11.8	-	3,501 - 4,500 Baht
4,501 - 5,500 บาท	5.5	0.9	-	0.4	6.5	37.4	12.3	3.4	20.9	-	-	-	20.9	-	4,501 - 5,500 Baht
5,501 - 6,500 บาท	-	1.4	0.7	0.6	12.6	31.0	22.5	7.4	35.5	-	-	-	35.5	-	5,501 - 6,500 Baht
6,501 - 7,500 บาท	5.0	0.5	1.6	1.0	10.6	29.5	34.3	9.9	35.5	-	-	-	35.5	-	6,501 - 7,500 Baht
7,501 - 10,000 บาท	6.8	5.5	10.1	11.9	51.5	47.5	115.0	47.6	91.7	-	-	-	91.7	-	7,501 - 10,000 Baht
10,001 - 15,000 บาท	4.5	10.5	15.0	9.2	33.8	7.7	57.8	37.5	20.8	-	-	-	20.8	-	10,001 - 15,000 Baht
15,001 - 20,000 บาท	5.5	15.1	15.2	4.6	14.3	2.1	8.7	10.9	1.1	-	-	-	1.1	-	15,001 - 20,000 Baht
20,001 - 30,000 บาท	3.8	16.2	11.7	5.4	23.2	0.1	3.5	2.8	0.3	-	-	-	0.3	-	20,001 - 30,000 Baht
มากกว่า 30,000 บาท	11.5	15.4	4.9	0.8	2.2	0.2	2.5	4.5	-	-	-	-	-	-	More than 30,000 Baht
ไม่ทราบ	-	0.0	0.1	0.8	1.8	-	0.9	0.2	1.2	-	-	-	1.2	-	Unknown
หญิง	18.0	158.8	77.6	92.8	193.1	146.9	47.1	12.3	173.6	-	-	-	173.6	-	FEMALE
ต่ำกว่า 1,501 บาท	-	0.4	0.9	0.2	1.0	3.0	3.2	0.0	5.9	-	-	-	5.9	-	Less than 1,501 Baht
1,501 - 2,500 บาท	-	0.1	-	-	1.3	8.7	1.5	-	9.9	-	-	-	9.9	-	1,501 - 2,500 Baht
2,501 - 3,500 บาท	-	1.0	-	-	4.4	33.4	1.9	0.7	8.9	-	-	-	8.9	-	2,501 - 3,500 Baht
3,501 - 4,500 บาท	-	0.3	-	1.4	5.4	25.2	5.4	0.6	12.2	-	-	-	12.2	-	3,501 - 4,500 Baht
4,501 - 5,500 บาท	1.4	0.9	1.5	1.1	15.0	23.1	6.1	0.9	12.7	-	-	-	12.7	-	4,501 - 5,500 Baht
5,501 - 6,500 บาท	-	2.4	2.8	2.3	24.5	19.9	6.9	1.9	20.8	-	-	-	20.8	-	5,501 - 6,500 Baht
6,501 - 7,500 บาท	0.4	2.5	3.9	4.9	26.7	13.7	7.0	3.7	22.2	-	-	-	22.2	-	6,501 - 7,500 Baht
7,501 - 10,000 บาท	1.5	21.1	19.0	37.9	76.8	17.7	13.6	3.5	72.0	-	-	-	72.0	-	7,501 - 10,000 Baht
10,001 - 15,000 บาท	4.5	29.2	24.1	28.8	29.4	1.4	1.6	0.9	7.9	-	-	-	7.9	-	10,001 - 15,000 Baht
15,001 - 20,000 บาท	2.5	33.0	14.6	12.3	4.2	0.2	0.0	-	-	-	-	-	-	-	15,001 - 20,000 Baht
20,001 - 30,000 บาท	3.4	37.8	7.9	2.6	1.5	-	0.1	-	-	-	-	-	-	-	20,001 - 30,000 Baht
มากกว่า 30,000 บาท	3.5	28.0	2.6	1.0	0.5	-	-	-	0.5	-	-	-	0.5	-	More than 30,000 Baht
ไม่ทราบ	0.7	2.1	0.3	0.2	2.5	0.4	-	-	0.6	-	-	-	0.6	-	Unknown

ตารางที่ 18 จำนวนลูกจ้าง จำแนกตามอาชีพ ระดับของรายได้ เพศ และเขตการปกครอง ภาคใต้ (ต่อ)
TABLE 18 EMPLOYEE BY OCCUPATION, INCOME CLASS, SEX AND AREA, SOUTHERN REGION(Contd.)

ไตรมาสที่ 3/2557 - Quarter 3/2014

ในเขตเทศบาล MUNICIPAL AREA

หน่วยนับพัน : in Thousands

ระดับของรายได้	อาชีพ Occupation													รวม	Income Class
	ผู้บัญญัติกฎหมาย & Managers	ผู้ประกอบวิชาชีพ ด้านต่างๆ	เจ้าหน้าที่เทคนิค และผู้ประกอบ วิชาชีพ	เสมียน Clerks	พนักงานบริการ ผู้จำหน่ายสินค้า Service Workers	ด้านการเกษตร ป่าไม้และประมง Agricultural & Fishery	ช่างฝีมือและผู้ปฏิบัติ งานที่เกี่ยวข้อง	ผู้ควบคุมเครื่องจักร งานด้านการประกอบ Plant & Machine controllers	ผู้ประกอบอาชีพ งานพื้นฐาน Elementary occupations	คนงานซึ่งมี ได้จำนวนที่ใช้ ในหมวดอื่น Not classifiable					
ยอดรวม	26.3	110.6	74.8	66.8	188.9	43.0	122.0	57.2	152.2	-	-	-	-	841.8	TOTAL
ชาย	17.5	38.4	32.7	19.8	81.8	30.5	110.3	52.2	82.8	-	-	-	-	466.0	MALE
ต่ำกว่า 1,501 บาท	-	-	-	-	0.2	0.1	0.2	0.4	0.1	-	-	-	-	1.1	Less than 1,501 Baht
1,501 - 2,500 บาท	-	0.1	-	-	0.1	0.8	0.2	0.4	0.6	-	-	-	-	2.3	1,501 - 2,500 Baht
2,501 - 3,500 บาท	-	0.0	0.0	-	0.2	2.1	0.1	0.7	1.1	-	-	-	-	4.2	2,501 - 3,500 Baht
3,501 - 4,500 บาท	-	0.1	-	-	1.0	2.2	1.5	1.0	1.2	-	-	-	-	7.0	3,501 - 4,500 Baht
4,501 - 5,500 บาท	0.6	0.2	-	-	1.6	3.4	2.5	1.2	3.9	-	-	-	-	13.3	4,501 - 5,500 Baht
5,501 - 6,500 บาท	-	0.3	0.5	0.2	5.9	5.0	8.1	1.8	8.5	-	-	-	-	30.4	5,501 - 6,500 Baht
6,501 - 7,500 บาท	0.2	0.2	0.7	0.3	5.3	3.7	12.5	1.7	16.2	-	-	-	-	40.8	6,501 - 7,500 Baht
7,501 - 10,000 บาท	1.4	3.2	4.0	4.9	26.8	10.4	54.1	18.0	42.7	-	-	-	-	165.4	7,501 - 10,000 Baht
10,001 - 15,000 บาท	1.7	6.5	8.0	5.0	17.4	2.3	22.6	17.1	7.1	-	-	-	-	87.5	10,001 - 15,000 Baht
15,001 - 20,000 บาท	3.6	6.2	8.3	3.4	5.5	0.4	5.9	5.6	0.2	-	-	-	-	39.2	15,001 - 20,000 Baht
20,001 - 30,000 บาท	2.6	12.0	8.0	4.3	14.7	0.1	1.4	1.1	0.0	-	-	-	-	44.3	20,001 - 30,000 Baht
มากกว่า 30,000 บาท	7.5	9.7	3.2	0.8	2.0	-	1.2	3.0	-	-	-	-	-	27.4	More than 30,000 Baht
ไม่ทราบ	-	0.0	0.1	0.8	0.9	-	0.2	0.2	1.2	-	-	-	-	3.3	Unknown
หญิง	8.8	72.2	42.1	47.0	107.1	12.5	11.7	4.9	69.5	-	-	-	-	375.8	FEMALE
ต่ำกว่า 1,501 บาท	-	0.1	-	-	0.1	0.1	0.2	0.0	0.4	-	-	-	-	0.9	Less than 1,501 Baht
1,501 - 2,500 บาท	-	0.1	-	-	0.2	0.4	0.6	-	1.1	-	-	-	-	2.4	1,501 - 2,500 Baht
2,501 - 3,500 บาท	-	0.0	-	-	2.0	1.8	0.2	-	2.2	-	-	-	-	6.3	2,501 - 3,500 Baht
3,501 - 4,500 บาท	-	0.0	-	0.2	2.3	2.5	0.6	0.2	3.8	-	-	-	-	9.7	3,501 - 4,500 Baht
4,501 - 5,500 บาท	-	0.2	0.2	0.5	5.8	2.0	1.9	0.3	3.7	-	-	-	-	14.4	4,501 - 5,500 Baht
5,501 - 6,500 บาท	-	0.2	0.2	0.9	13.0	1.8	1.0	0.8	9.1	-	-	-	-	27.1	5,501 - 6,500 Baht
6,501 - 7,500 บาท	-	0.4	0.8	2.2	15.2	1.1	1.8	0.8	9.5	-	-	-	-	31.7	6,501 - 7,500 Baht
7,501 - 10,000 บาท	0.2	4.8	8.5	18.2	43.8	2.0	4.8	2.4	34.7	-	-	-	-	119.3	7,501 - 10,000 Baht
10,001 - 15,000 บาท	2.4	12.2	13.2	15.5	20.4	0.7	0.6	0.4	4.6	-	-	-	-	69.9	10,001 - 15,000 Baht
15,001 - 20,000 บาท	2.1	14.2	10.3	7.0	2.8	-	0.0	-	-	-	-	-	-	36.5	15,001 - 20,000 Baht
20,001 - 30,000 บาท	1.8	22.5	6.6	1.5	0.5	-	0.1	-	-	-	-	-	-	32.9	20,001 - 30,000 Baht
มากกว่า 30,000 บาท	1.6	16.7	2.0	0.7	0.0	-	-	-	0.2	-	-	-	-	21.2	More than 30,000 Baht
ไม่ทราบ	0.7	0.9	0.3	0.2	0.9	0.3	-	-	0.2	-	-	-	-	3.6	Unknown

ตารางที่ 18 จำนวนลูกจ้าง จำแนกตามอาชีพ ระดับของรายได้ เพศ และเขตการปกครอง ภาคใต้ (ต่อ)
TABLE 18 EMPLOYEE BY OCCUPATION, INCOME CLASS, SEX AND AREA, SOUTHERN REGION (Contd.)

ไตรมาสที่ 3/2557 : Quarter 3/2014

นอกเขตเทศบาล NON-MUNICIPAL AREA

หน่วยเป็นพัน : In Thousands

ระดับของรายได้	อาชีพ Occupation											ผู้ประกอบอาชีพ งานพื้นฐาน Elementary occupations	คนงานซึ่งมี ได้จำแนกไว้ ในหมวดอื่น Not classifiable	INCOME CLASS
	รวม	ผู้จัดกร Legislators & Managers	ผู้ประกอบวิชาชีพ ด้านต่างๆ Professional	เจ้าหน้าที่เทคนิค และผู้ประกอบ วิชาชีพ Technicians	เสมียน Clerks	ผู้จำหน่ายสินค้า Service Workers	ด้านการเกษตร ป่าไม้และประมง Agricultural & Fishery	ช่างฝีมือและผู้ปฏิบัติ งานที่เกี่ยวข้อง Craft & associat	ผู้ควบคุมเครื่องจักร งานด้านการประกอบ Plant & Machine controls	ผู้ประกอบอาชีพ งานพื้นฐาน Elementary occupations	คนงานซึ่งมี ได้จำแนกไว้ ในหมวดอื่น Not classifiable			
ยอดรวม	1,326.1	34.4	114.9	62.0	61.1	166.9	347.2	189.8	85.8	264.0	-	TOTAL		
ชาย	781.8	25.2	28.3	26.6	15.3	80.9	212.8	154.4	78.4	159.8	-	MALE		
ต่ำกว่า 1,501 บาท	5.3	-	-	-	-	-	2.5	0.6	-	2.3	-	Less than 1,501 Baht		
1,501 - 2,500 บาท	19.1	0.2	-	-	-	0.4	10.9	-	1.0	6.6	-	1,501 - 2,500 Baht		
2,501 - 3,500 บาท	55.5	-	1.1	-	-	0.5	38.2	1.1	1.6	13.2	-	2,501 - 3,500 Baht		
3,501 - 4,500 บาท	51.0	-	-	-	0.2	4.0	31.0	3.7	1.5	10.7	-	3,501 - 4,500 Baht		
4,501 - 5,500 บาท	73.8	4.9	0.7	-	0.4	4.8	34.0	9.8	2.2	17.0	-	4,501 - 5,500 Baht		
5,501 - 6,500 บาท	81.2	-	1.1	0.2	0.4	6.7	26.0	14.4	5.5	27.0	-	5,501 - 6,500 Baht		
6,501 - 7,500 บาท	87.2	4.8	0.4	0.9	0.7	5.3	25.8	21.9	8.2	19.3	-	6,501 - 7,500 Baht		
7,501 - 10,000 บาท	222.2	5.4	2.3	6.1	7.0	24.7	37.2	60.9	29.6	49.0	-	7,501 - 10,000 Baht		
10,001 - 15,000 บาท	109.2	2.8	4.0	7.0	4.2	16.4	5.4	35.2	20.4	13.7	-	10,001 - 15,000 Baht		
15,001 - 20,000 บาท	38.4	1.9	9.0	6.9	1.2	8.7	1.8	2.8	5.3	0.9	-	15,001 - 20,000 Baht		
20,001 - 30,000 บาท	22.6	1.2	4.2	3.7	1.2	8.5	-	2.0	1.6	0.2	-	20,001 - 30,000 Baht		
มากกว่า 30,000 บาท	14.5	4.0	5.6	1.7	-	0.2	0.2	1.3	1.6	-	-	More than 30,000 Baht		
ไม่ทราบ	1.6	-	-	-	-	0.9	-	0.7	-	-	-	Unknown		
หญิง	544.3	9.2	86.6	35.5	45.8	86.0	134.4	35.4	7.4	104.1	-	FEMALE		
ต่ำกว่า 1,501 บาท	13.6	-	0.3	0.9	0.2	0.9	2.9	3.0	-	5.4	-	Less than 1,501 Baht		
1,501 - 2,500 บาท	19.0	-	-	-	-	1.0	8.3	0.9	-	8.8	-	1,501 - 2,500 Baht		
2,501 - 3,500 บาท	44.1	-	1.0	-	-	2.4	31.6	1.7	0.7	6.7	-	2,501 - 3,500 Baht		
3,501 - 4,500 บาท	40.9	-	0.3	-	1.2	3.1	22.7	4.8	0.4	8.4	-	3,501 - 4,500 Baht		
4,501 - 5,500 บาท	48.5	1.4	0.8	1.3	0.7	9.1	21.2	4.2	0.7	9.1	-	4,501 - 5,500 Baht		
5,501 - 6,500 บาท	54.4	-	2.1	2.6	1.4	11.5	18.1	5.9	1.0	11.7	-	5,501 - 6,500 Baht		
6,501 - 7,500 บาท	53.3	0.4	2.2	3.0	2.7	11.6	12.7	5.2	2.9	12.7	-	6,501 - 7,500 Baht		
7,501 - 10,000 บาท	143.7	1.3	16.3	10.5	19.7	33.0	15.7	8.8	1.1	37.3	-	7,501 - 10,000 Baht		
10,001 - 15,000 บาท	57.8	2.1	17.0	10.9	13.3	9.0	0.7	1.0	0.5	3.3	-	10,001 - 15,000 Baht		
15,001 - 20,000 บาท	30.4	0.4	18.8	4.3	5.3	1.4	0.2	-	-	-	-	15,001 - 20,000 Baht		
20,001 - 30,000 บาท	20.4	1.6	15.3	1.3	1.1	1.1	-	-	-	-	-	20,001 - 30,000 Baht		
มากกว่า 30,000 บาท	14.9	1.9	11.3	0.7	0.3	0.5	-	-	-	0.3	-	More than 30,000 Baht		
ไม่ทราบ	3.4	-	1.2	-	-	1.6	0.2	-	-	0.4	-	Unknown		

ตารางที่ 19 จำนวนลูกจ้าง จำแนกตามอุตสาหกรรม ระดับของรายได้ ภาคใต้
TABLE 19 EMPLOYEE BY INDUSTRY, INCOME CLASS, SOUTHERN REGION

ไตรมาสที่ 3/2557 : Quarter 3/2014

หน่วยเป็นพัน : in Thousands

ระดับของรายได้	อุตสาหกรรม Industry													TOTAL	INCOME CLASS
	รวม	เกษตรกรรม การป่่าไม้ และการประมง Agriculture	การทำเหมืองแร่ และเหมืองหิน Mining	การผลิต ไฮดราระบบปรับ อากาศ Manufacturing	ไฟฟ้า ก๊าซ ไอน้าระบบปรับ อากาศ Electricity	จัดทน้ำ บำบัดน้ำเสีย และประปา Water supply sewerage, waste	การก่อสร้าง Construction	การขนส่ง การข่าปลีก การข่อมยานยนต์ Transport, storage and storage	การขนส่ง และ การเก็บสิ่งค้ำ Transportation and storage	ที่พักแรมและ บริการด้านอาหาร Accommodation and food service	ข้อมูลข่าวสาร และการสื่อสาร Information communication	กิจการการเดินและ การประก้นภัย Financial intermediation			
ยรวม	2,167.9	480.9	12.8	264.1	14.2	2.5	209.7	298.4	42.2	192.3	5.9	35.6	2,167.9	TOTAL	
ต่ำกว่า 1,501 บาท	21.0	9.9	-	5.0	-	-	0.6	1.7	0.2	0.7	-	0.9	21.0	Less than 1,501 Baht	
1,501 - 2,500 บาท	42.7	30.6	-	1.2	-	-	1.3	3.4	0.4	0.5	-	-	42.7	1,501 - 2,500 Baht	
2,501 - 3,500 บาท	110.0	83.0	-	4.1	-	-	5.8	5.2	0.5	1.0	-	-	110.0	2,501 - 3,500 Baht	
3,501 - 4,500 บาท	108.5	65.4	0.5	10.7	-	-	7.7	9.5	0.2	4.7	-	-	108.5	3,501 - 4,500 Baht	
4,501 - 5,500 บาท	150.0	66.1	0.1	15.5	-	0.2	10.6	16.2	0.9	9.6	-	0.6	150.0	4,501 - 5,500 Baht	
5,501 - 6,500 บาท	193.0	60.8	0.3	17.6	0.5	-	28.2	29.6	2.8	17.9	0.1	0.9	193.0	5,501 - 6,500 Baht	
6,501 - 7,500 บาท	213.0	49.3	0.4	39.3	0.3	0.7	30.0	34.5	2.1	18.4	0.1	0.4	213.0	6,501 - 7,500 Baht	
7,501 - 10,000 บาท	650.7	89.8	3.3	107.7	3.4	0.1	85.0	119.7	9.7	78.3	2.9	6.9	650.7	7,501 - 10,000 Baht	
10,001 - 15,000 บาท	324.4	20.7	3.2	40.9	3.6	0.4	30.6	60.8	11.0	41.6	0.7	5.9	324.4	10,001 - 15,000 Baht	
15,001 - 20,000 บาท	144.4	2.4	1.5	12.8	0.7	0.6	6.5	10.9	4.8	14.4	-	12.7	144.4	15,001 - 20,000 Baht	
20,001 - 30,000 บาท	120.2	0.6	1.2	4.5	2.0	0.3	2.9	3.5	4.2	2.8	2.0	4.2	120.2	20,001 - 30,000 Baht	
มากกว่า 30,000 บาท	78.1	0.9	2.1	3.4	3.7	0.3	0.6	1.2	5.4	1.3	0.2	3.3	78.1	More than 30,000 Baht	
ไม่ทราบ	11.9	1.6	0.3	1.6	-	-	0.0	2.3	-	1.1	-	0.0	11.9	Unknown	

ตารางที่ 19 จำนวนลูกจ้าง จำแนกตามอุตสาหกรรม ระดับของรายได้ ภาคใต้ (ต่อ)
TABLE 19 EMPLOYEE BY INDUSTRY, INCOME CLASS , SOUTHERN REGION (Contd.)

ไตรมาสที่ 3/2557 : Quarter 3/2014

หน่วยเป็นพัน : in Thousands

ระดับของรายได้	อุตสาหกรรม (ต่อ) Industry (Contd.)											กิจกรรมขององค์กร	งานในครัวเรือน	Income Class
	กิจกรรม อสังหาริมทรัพย์	กิจกรรมทางวิชาชีพ	การบริหารสนับสนุน และป้องกันประเทศ	การบริหารราชการ	การศึกษา	การศึกษาด้านสุขภาพ	ศิลปะ ความบันเทิง และนันทนาการ	บริการด้านอื่นๆ	งานในครัวเรือน	กิจกรรมขององค์กร	ไม่ทราบ			
	Real estate activities	Professional/scientific technical activities	Administrative support service activities	Public administration	Education	Health and social work	Art, entertainment	Other service	Activities of household	Extra-territorial	Unknown			
ยอดรวม	5.8	10.7	34.6	220.9	162.9	98.5	16.3	41.0	18.4	-	-	TOTAL		
ต่ำกว่า 1,501 บาท	-	-	-	0.4	0.4	0.1	-	-	0.9	-	-	Less than 1,501 Baht		
1,501 - 2,500 บาท	0.3	0.1	0.4	0.4	0.8	0.5	-	0.4	2.5	-	-	1,501 - 2,500 Baht		
2,501 - 3,500 บาท	0.3	0.0	0.3	2.3	3.3	1.6	0.1	1.7	1.0	-	-	2,501 - 3,500 Baht		
3,501 - 4,500 บาท	-	0.2	0.1	2.7	2.9	1.5	1.0	1.1	0.5	-	-	3,501 - 4,500 Baht		
4,501 - 5,500 บาท	-	0.2	0.6	11.4	3.4	2.3	0.9	8.6	3.0	-	-	4,501 - 5,500 Baht		
5,501 - 6,500 บาท	0.6	1.1	3.7	6.6	6.8	3.4	0.6	8.6	3.0	-	-	5,501 - 6,500 Baht		
6,501 - 7,500 บาท	0.2	-	1.6	16.2	3.6	6.4	2.5	5.7	1.5	-	-	6,501 - 7,500 Baht		
7,501 - 10,000 บาท	3.3	1.3	11.8	60.4	26.0	22.3	5.0	10.0	4.0	-	-	7,501 - 10,000 Baht		
10,001 - 15,000 บาท	0.7	3.4	10.8	36.9	27.3	18.3	2.2	3.8	1.7	-	-	10,001 - 15,000 Baht		
15,001 - 20,000 บาท	0.5	2.2	2.1	25.7	28.1	15.3	2.3	0.9	0.3	-	-	15,001 - 20,000 Baht		
20,001 - 30,000 บาท	-	1.0	2.2	43.4	23.5	20.5	1.6	-	-	-	-	20,001 - 30,000 Baht		
มากกว่า 30,000 บาท	-	1.2	1.0	12.4	35.5	5.3	0.2	0.1	-	-	-	More than 30,000 Baht		
ไม่ทราบ	-	-	0.1	2.4	1.4	1.1	-	0.1	-	-	-	Unknown		

ตารางที่ 19 จำนวนลูกจ้าง จำแนกอุตสาหกรรม ระดับของรายได้ และเขตการปกครอง ภาคใต้ (ต่อ)
TABLE 19 EMPLOYEE BY INDUSTRY, INCOME CLASS, SEX AND AREA, SOUTHERN REGION (Contd.)

หน่วยเป็นพัน : In Thousands

ระดับของรายได้	เขตเทศบาล MUNICIPAL AREA											รวม	INCOME CLASS
	เกษตรกรรม การป่าน์ และการประมง Agriculture	เหมืองแร่ และเหมืองหิน Mining	การผลิต ไฟฟ้า และเครื่องใช้ ไฟฟ้า Manufacturing	โทรศัพท์ และโทรคมนาคม Telecommunication	ก๊าซ และน้ำประปา Gas and water supply	การก่อสร้าง Construction	การขนส่ง และ การขนส่ง Transport, storage	การขนส่ง และ การขนส่ง Transportation and storage	ที่พักแรมและ บริการด้านอาหาร Accommodation and food service	ข้อมูลข่าวสาร และการสื่อสาร Information and communication	กิจกรรมการเงินและ การประกันภัย Financial intermediation		
ยอดรวม	59.7	7.2	96.0	6.0	1.3	77.3	143.4	25.6	125.9	5.7	19.7	TOTAL	
ชาย	46.6	6.5	54.2	5.5	0.6	69.3	79.0	20.6	48.7	4.7	6.8	MALE	
ต่ำกว่า 1,501 บาท	0.2	-	-	-	-	0.1	0.4	0.2	-	-	-	Less than 1,501 Baht	
1,501 - 2,500 บาท	1.4	-	-	-	-	0.2	0.2	-	-	-	-	1,501 - 2,500 Baht	
2,501 - 3,500 บาท	2.4	-	0.1	-	-	0.0	1.0	-	0.2	-	-	2,501 - 3,500 Baht	
3,501 - 4,500 บาท	2.8	-	0.3	-	-	0.9	1.6	0.1	0.4	-	-	3,501 - 4,500 Baht	
4,501 - 5,500 บาท	3.7	0.1	1.1	-	0.2	1.8	2.5	0.5	0.4	-	-	4,501 - 5,500 Baht	
5,501 - 6,500 บาท	5.6	-	3.0	0.1	-	8.0	5.0	0.6	3.9	0.0	-	5,501 - 6,500 Baht	
6,501 - 7,500 บาท	4.6	0.1	10.1	-	0.1	8.5	7.6	0.9	2.6	0.1	0.0	6,501 - 7,500 Baht	
7,501 - 10,000 บาท	16.2	0.8	24.6	1.2	0.1	34.3	36.0	3.8	17.6	2.2	1.1	7,501 - 10,000 Baht	
10,001 - 15,000 บาท	3.7	2.1	9.7	0.6	0.1	9.5	16.5	6.2	15.6	0.3	0.7	10,001 - 15,000 Baht	
15,001 - 20,000 บาท	0.6	1.5	3.8	0.7	0.1	3.6	4.7	2.6	5.7	-	2.2	15,001 - 20,000 Baht	
20,001 - 30,000 บาท	0.3	-	0.1	1.2	-	1.8	2.5	1.7	1.8	2.0	1.2	20,001 - 30,000 Baht	
มากกว่า 30,000 บาท	-	1.7	1.5	1.7	-	0.6	0.4	3.9	0.6	0.2	1.5	More than 30,000 Baht	
ไม่ทราบ	1.1	0.3	-	-	-	0.0	0.6	-	-	-	-	Unknown	
หญิง	17.0	0.7	41.8	0.5	0.7	8.0	64.4	5.0	77.2	0.9	13.0	FEMALE	
ต่ำกว่า 1,501 บาท	0.2	-	0.5	-	-	-	0.1	-	-	-	-	Less than 1,501 Baht	
1,501 - 2,500 บาท	0.7	-	0.3	-	-	-	0.3	0.1	0.1	-	-	1,501 - 2,500 Baht	
2,501 - 3,500 บาท	2.9	-	0.2	-	-	0.1	0.4	-	0.3	-	-	2,501 - 3,500 Baht	
3,501 - 4,500 บาท	3.1	-	0.9	-	-	1.0	2.2	-	2.1	-	-	3,501 - 4,500 Baht	
4,501 - 5,500 บาท	2.1	-	2.0	-	-	2.0	3.0	0.1	3.9	-	0.2	4,501 - 5,500 Baht	
5,501 - 6,500 บาท	2.6	-	3.5	-	-	2.0	3.4	0.8	8.4	0.1	-	5,501 - 6,500 Baht	
6,501 - 7,500 บาท	1.6	0.1	5.3	-	0.1	1.3	6.0	0.6	9.6	-	0.1	6,501 - 7,500 Baht	
7,501 - 10,000 บาท	2.8	0.1	19.1	0.1	-	2.7	28.8	1.0	34.3	0.4	2.6	7,501 - 10,000 Baht	
10,001 - 15,000 บาท	0.7	-	2.7	0.1	-	0.4	16.5	1.3	14.4	0.4	1.7	10,001 - 15,000 Baht	
15,001 - 20,000 บาท	0.0	-	4.4	-	0.3	0.4	1.8	0.3	3.8	-	5.4	15,001 - 20,000 Baht	
20,001 - 30,000 บาท	0.1	0.6	2.9	0.1	0.1	0.1	0.8	-	0.4	-	2.0	20,001 - 30,000 Baht	
มากกว่า 30,000 บาท	-	-	-	0.2	0.3	-	0.2	1.0	-	-	1.0	More than 30,000 Baht	
ไม่ทราบ	0.3	-	0.2	-	-	-	0.9	-	-	-	0.0	Unknown	

ตารางที่ 19 จำนวนลูกจ้าง จำแนกตามอุตสาหกรรม ระดับของรายได้ เพศ และเขตภาคใต้ (ต่อ)

TABLE 19 EMPLOYEE BY INDUSTRY, INCOME CLASS, SEX AND AREA, SOUTHERN REGION (Contd.)

ระดับของรายได้ Income Class	ไมซ์เขตภาคใต้ MUNICIPAL AREA											รวมทั้งหมด TOTAL
	กิจกรรม Real estate activities	กิจกรรมทางวิชาชีพ Professional/scientific technical activities	การบริหารสนับสนุน และป้องกันประเทศ Administrative and support service activities	การบริหารราชการ ป้องกันประเทศ Public admin- istration defence	การศึกษา Education	กิจกรรมด้านสุขภาพ งานสังคมสงเคราะห์ Health and social work	ศิลปะ ความบันเทิง และนันทนาการ Art, entertainment	บริการด้านอื่นๆ Other service	งานในครัวเรือน ส่วนบุคคล Activities of household	กิจกรรมของ องค์กร Extra- territorial	ไม่ทราบ Unknown	
ยอดรวม	2.9	5.0	20.8	99.3	70.6	43.5	6.5	17.1	8.5	-	-	
ชาย ต่ำกว่า 1,501 บาท	0.8	1.6	11.8	68.2	23.6	9.7	3.0	8.4	0.4	-	-	MALE Less than 1,501 Baht
1,501 - 2,500 บาท	-	-	-	0.2	-	-	-	-	-	-	-	1,501 - 2,500 Baht
2,501 - 3,500 บาท	-	-	0.4	-	0.1	-	-	-	-	-	-	2,501 - 3,500 Baht
3,501 - 4,500 บาท	-	-	-	0.2	-	0.0	-	0.3	-	-	-	3,501 - 4,500 Baht
4,501 - 5,500 บาท	-	0.1	0.1	1.4	-	-	0.1	1.2	0.3	-	-	4,501 - 5,500 Baht
5,501 - 6,500 บาท	-	-	0.8	1.5	0.2	0.3	0.1	1.1	-	-	-	5,501 - 6,500 Baht
6,501 - 7,500 บาท	0.2	-	0.2	2.2	0.2	0.3	0.5	2.6	-	-	-	6,501 - 7,500 Baht
7,501 - 10,000 บาท	0.6	0.2	1.5	16.5	3.6	1.7	1.1	2.0	0.2	-	-	7,501 - 10,000 Baht
10,001 - 15,000 บาท	-	0.8	5.0	9.5	4.1	1.8	0.6	0.7	-	-	-	10,001 - 15,000 Baht
15,001 - 20,000 บาท	-	0.2	1.2	7.4	3.8	1.1	0.0	-	-	-	-	15,001 - 20,000 Baht
20,001 - 30,000 บาท	-	0.1	1.5	21.9	4.0	3.8	0.5	-	-	-	-	20,001 - 30,000 Baht
มากกว่า 30,000 บาท	-	0.2	1.0	6.2	7.3	0.6	-	0.1	-	-	-	More than 30,000 Baht
ไม่ทราบ	-	-	-	1.0	0.2	-	-	0.1	-	-	-	Unknown
หญิง	2.1	3.4	9.0	31.2	47.1	33.8	3.5	8.7	8.0	-	-	FEMALE
ต่ำกว่า 1,501 บาท	-	-	-	-	0.1	0.1	-	-	-	-	-	Less than 1,501 Baht
1,501 - 2,500 บาท	-	0.1	-	-	-	-	-	0.2	0.4	-	-	1,501 - 2,500 Baht
2,501 - 3,500 บาท	-	0.0	-	-	0.3	1.5	0.1	0.1	0.2	-	-	2,501 - 3,500 Baht
3,501 - 4,500 บาท	-	0.2	0.1	0.3	0.0	0.3	-	0.1	0.5	-	-	3,501 - 4,500 Baht
4,501 - 5,500 บาท	-	0.1	0.1	0.4	0.3	0.3	-	0.8	0.4	-	-	4,501 - 5,500 Baht
5,501 - 6,500 บาท	0.4	0.1	0.2	0.6	0.9	0.9	0.2	1.4	1.6	-	-	5,501 - 6,500 Baht
6,501 - 7,500 บาท	-	-	0.5	1.5	0.7	1.9	0.1	1.4	0.9	-	-	6,501 - 7,500 Baht
7,501 - 10,000 บาท	1.0	-	4.9	6.6	5.1	4.2	1.7	1.8	2.2	-	-	7,501 - 10,000 Baht
10,001 - 15,000 บาท	0.4	1.2	2.3	7.3	9.6	6.1	1.0	2.2	1.6	-	-	10,001 - 15,000 Baht
15,001 - 20,000 บาท	0.3	1.0	0.7	3.8	8.3	5.2	0.4	0.6	0.3	-	-	15,001 - 20,000 Baht
20,001 - 30,000 บาท	-	0.4	0.3	6.5	9.2	9.3	0.4	-	-	-	-	20,001 - 30,000 Baht
มากกว่า 30,000 บาท	-	0.2	-	3.3	12.1	3.0	-	0.0	-	-	-	More than 30,000 Baht
ไม่ทราบ	-	-	0.1	1.0	0.2	0.9	-	-	-	-	-	Unknown

ไตรมาสที่ 3/2557 : Quarter 3/2014

หน่วยเป็นพัน : in Thousands

ตารางที่ 19 จำนวนลูกจ้าง จำแนกตามอุตสาหกรรม ระดับของรายได้ เพศ และเขตการปกครอง ภาคใต้ (ต่อ)
TABLE 19 EMPLOYEE BY INDUSTRY, INCOME CLASS, SEX AND AREA, SOUTHERN REGION (Contd.)

ไตรมาสที่ 3/2557 : Quarter 3/2014

ระดับของรายได้	นอกเขตเทศบาล NON-MUNICIPAL AREA										รวม	INCOME CLASS
	เกษตรกรรม การป่าไม้ และสวนประมง Agriculture Forestry and Fishing	การทำเหมืองแร่ และเหมืองหิน Mining	การผลิต Manufacturing	ไฟฟ้า ก๊าซ ไอน้ำระบบปรับอากาศ Electricity and Air-conditioning	การจำหน่ายน้ำดื่ม และประปา Water supply and sewerage	การก่อสร้าง Construction	อุตสาหกรรม การขนส่ง การขุดเจาะ การซ่อมยานยนต์ Transport, storage and repair	การขนส่งและ สถานที่เก็บสินค้า Transportation and storage	ที่พักแและ บริการด้านอาหาร Accommodation and food service	ข้อมูลข่าวสาร และการสื่อสาร Information and communication		
ยอดรวม	421.2	5.5	168.1	8.2	1.3	132.4	155.1	16.6	66.4	0.3	15.9	TOTAL
ชาย	781.8	5.3	84.2	7.3	1.3	123.8	88.1	12.2	29.8	0.3	3.3	MALE
ต่ำกว่า 1,501 บาท	3.5	-	-	-	-	0.6	0.4	-	-	-	-	Less than 1,501 Baht
1,501 - 2,500 บาท	14.4	-	-	-	-	0.8	0.8	0.3	-	-	-	1,501 - 2,500 Baht
2,501 - 3,500 บาท	42.3	-	0.8	-	-	5.7	2.2	0.5	-	-	-	2,501 - 3,500 Baht
3,501 - 4,500 บาท	34.1	0.5	0.8	-	-	6.8	4.5	0.1	-	-	-	3,501 - 4,500 Baht
4,501 - 5,500 บาท	37.2	-	4.7	-	-	7.8	5.4	0.4	1.9	-	-	4,501 - 5,500 Baht
5,501 - 6,500 บาท	31.9	0.3	4.6	0.2	-	16.7	12.2	1.0	1.2	-	-	5,501 - 6,500 Baht
6,501 - 7,500 บาท	27.8	0.2	12.8	0.3	0.5	18.6	12.5	0.5	1.7	-	-	6,501 - 7,500 Baht
7,501 - 10,000 บาท	50.0	2.2	32.8	1.9	-	43.6	29.0	2.6	13.3	0.3	1.7	7,501 - 10,000 Baht
10,001 - 15,000 บาท	13.5	1.1	21.6	3.0	0.2	20.2	17.5	3.3	7.0	-	-	10,001 - 15,000 Baht
15,001 - 20,000 บาท	1.7	-	3.2	-	0.2	2.1	3.1	1.0	3.8	-	0.7	15,001 - 20,000 Baht
20,001 - 30,000 บาท	0.2	0.6	0.8	0.7	0.3	1.0	-	2.3	0.5	-	0.6	20,001 - 30,000 Baht
มากกว่า 30,000 บาท	0.9	0.5	1.2	1.2	-	-	0.7	0.2	0.4	-	0.3	More than 30,000 Baht
ไม่ทราบ	-	-	1.0	-	-	-	-	-	0.3	-	-	Unknown
หญิง	544.3	0.3	83.9	1.0	-	8.7	67.0	4.5	36.6	-	12.6	FEMALE
ต่ำกว่า 1,501 บาท	6.0	-	4.6	-	-	-	1.0	-	0.7	-	0.9	Less than 1,501 Baht
1,501 - 2,500 บาท	14.1	-	0.9	-	-	0.3	2.1	-	0.4	-	-	1,501 - 2,500 Baht
2,501 - 3,500 บาท	35.4	-	3.0	-	-	-	1.6	-	0.5	-	-	2,501 - 3,500 Baht
3,501 - 4,500 บาท	25.4	-	8.8	-	-	-	1.1	-	2.2	-	-	3,501 - 4,500 Baht
4,501 - 5,500 บาท	23.1	-	7.7	-	-	-	5.2	-	3.6	-	0.4	4,501 - 5,500 Baht
5,501 - 6,500 บาท	20.8	-	6.5	0.1	-	1.5	9.0	0.5	4.5	-	0.9	5,501 - 6,500 Baht
6,501 - 7,500 บาท	15.4	-	11.2	-	-	1.6	8.4	-	4.5	-	0.2	6,501 - 7,500 Baht
7,501 - 10,000 บาท	20.9	0.3	31.1	0.1	-	4.4	25.9	2.3	13.1	-	1.5	7,501 - 10,000 Baht
10,001 - 15,000 บาท	2.8	-	6.8	-	-	0.6	10.4	0.3	4.6	-	3.5	10,001 - 15,000 Baht
15,001 - 20,000 บาท	-	-	1.4	-	-	0.3	1.3	0.9	1.2	-	4.4	15,001 - 20,000 Baht
20,001 - 30,000 บาท	-	-	0.7	-	-	-	0.2	0.2	0.1	-	0.5	20,001 - 30,000 Baht
มากกว่า 30,000 บาท	-	-	0.7	0.7	-	-	-	0.3	0.4	-	0.5	More than 30,000 Baht
ไม่ทราบ	0.2	-	0.4	-	-	-	0.8	-	0.8	-	-	Unknown

หน่วยนับพัน : in Thousands

ตารางที่ 19 จำนวนลูกจ้าง จำนวนคนอุตสาหกรรม ระดับของรายได้ เพศ และเขตภาคปกครอง ภาคใต้ (ต่อ)

TABLE 19 EMPLOYEE BY INDUSTRY, INCOME CLASS, SEX AND AREA, SOUTHERN REGION (Contd.)

หน่วยเป็นพัน : In Thousands

ระดับของรายได้	อุตสาหกรรม (ต่อ) Industry (Contd.)											TOTAL	INCOME CLASS
	กิจกรรม อสังหาริมทรัพย์ Real estate activities	กิจกรรมทางวิชาชีพ วิทย์และเทคโนโลยี Professional, scientific technical activities	การบริหารสนับสนุน และป้องกันประเทศ Administrative and support service activities	การบริหารราชการ ป้องกันประเทศ Public admin- istration defence	การศึกษา Education	กิจกรรมด้านสุขภาพ งานสังคมสงเคราะห์ Health and social work	ศิลปะ ความบันเทิง และนันทนาการ Art, entertainment	บริการอื่น ๆ Other service	งานในครัวเรือน ส่วนบุคคล Activities of household	กิจกรรมของ องค์กร Extra- territorial	ไม่ทราบ Unknown		
ยอดรวม	2.9	5.8	13.9	121.6	92.3	54.9	9.8	23.9	10.0	-	-	TOTAL	
ชาย	0.7	3.4	10.2	86.2	29.4	12.3	5.6	17.3	4.1	-	-	MALE	
ต่ำกว่า 1,501 บาท	-	-	-	-	-	-	-	-	0.9	-	-	Less than 1,501 Baht	
1,501 - 2,500 บาท	0.3	-	-	0.4	-	-	-	-	2.1	-	-	1,501 - 2,500 Baht	
2,501 - 3,500 บาท	-	-	-	1.7	1.1	-	-	1.3	-	-	-	2,501 - 3,500 Baht	
3,501 - 4,500 บาท	-	-	-	1.3	1.6	0.5	0.6	0.2	-	-	-	3,501 - 4,500 Baht	
4,501 - 5,500 บาท	-	-	0.5	6.4	2.5	0.4	0.6	6.3	-	-	-	4,501 - 5,500 Baht	
5,501 - 6,500 บาท	-	0.8	2.4	2.5	2.2	-	0.2	4.4	0.7	-	-	5,501 - 6,500 Baht	
6,501 - 7,500 บาท	-	-	0.2	10.2	0.5	0.4	0.6	0.5	-	-	-	6,501 - 7,500 Baht	
7,501 - 10,000 บาท	0.2	1.1	3.0	26.6	5.3	3.5	1.0	4.0	0.3	-	-	7,501 - 10,000 Baht	
10,001 - 15,000 บาท	-	-	3.5	11.3	3.2	3.3	0.3	0.4	-	-	-	10,001 - 15,000 Baht	
15,001 - 20,000 บาท	0.2	0.8	0.2	11.7	4.8	2.7	1.9	0.3	-	-	-	15,001 - 20,000 Baht	
20,001 - 30,000 บาท	-	0.6	0.4	11.1	2.2	1.0	0.5	-	-	-	-	20,001 - 30,000 Baht	
มากกว่า 30,000 บาท	-	0.2	-	2.6	6.0	0.5	-	-	-	-	-	More than 30,000 Baht	
ไม่ทราบ	-	-	-	0.4	-	-	-	-	-	-	-	Unknown	
หญิง	2.2	2.3	3.7	35.5	62.9	42.6	4.2	6.6	5.9	-	-	FEMALE	
ต่ำกว่า 1,501 บาท	-	-	-	0.2	0.3	-	-	-	-	-	-	Less than 1,501 Baht	
1,501 - 2,500 บาท	-	-	-	-	0.6	0.5	-	0.2	-	-	-	1,501 - 2,500 Baht	
2,501 - 3,500 บาท	0.3	-	0.3	0.3	2.0	-	-	-	0.8	-	-	2,501 - 3,500 Baht	
3,501 - 4,500 บาท	-	-	-	1.0	1.2	0.7	0.3	0.3	-	-	-	3,501 - 4,500 Baht	
4,501 - 5,500 บาท	-	-	-	3.2	0.7	1.6	0.2	0.4	2.4	-	-	4,501 - 5,500 Baht	
5,501 - 6,500 บาท	0.1	0.2	0.3	2.0	3.4	2.3	1.4	1.7	0.7	-	-	5,501 - 6,500 Baht	
6,501 - 7,500 บาท	-	-	0.7	2.3	2.2	3.7	1.2	1.3	0.6	-	-	6,501 - 7,500 Baht	
7,501 - 10,000 บาท	1.6	-	2.4	10.7	12.0	12.8	1.4	2.2	1.4	-	-	7,501 - 10,000 Baht	
10,001 - 15,000 บาท	0.3	1.4	-	8.8	10.4	7.1	0.3	0.5	0.1	-	-	10,001 - 15,000 Baht	
15,001 - 20,000 บาท	-	0.2	-	2.8	11.2	6.3	0.4	-	-	-	-	15,001 - 20,000 Baht	
20,001 - 30,000 บาท	-	-	-	3.9	8.0	6.4	0.3	-	-	-	-	20,001 - 30,000 Baht	
มากกว่า 30,000 บาท	-	0.6	-	0.3	10.1	1.2	0.2	-	-	-	-	More than 30,000 Baht	
ไม่ทราบ	-	-	-	-	1.0	0.2	-	-	-	-	-	Unknown	

รายงานผลการสำรวจแรงงาน
REPORT OF THE LABOR FORCE SURVEY

ฉบับที่	1	รายงานผลการสำรวจแรงงาน (รอบที่ 1) มกราคม 2506
No.	1	Report of the Labor Force Survey (Round 1) January 1963
ฉบับที่	2	รายงานผลการสำรวจแรงงาน (รอบที่ 2-3) กุมภาพันธ์ - มีนาคม 2506
No.	2	Report of the Labor Force Survey (Round 2-3) February-March 1963
ฉบับที่	3	รายงานผลการสำรวจแรงงาน (รอบที่ 4) กรกฎาคม 2506
No.	3	Report of the Labor Force Survey (Round 4) July 1963
ฉบับที่	4	รายงานผลการสำรวจแรงงานในเขตเทศบาลนครกรุงเทพและธนบุรี พ.ศ. 2508-2509
No.	4	Report of the Labor Force Survey, Bangkok-Thonburi Municipal Areas 1965-1966
ฉบับที่	5	รายงานเบื้องต้นการสำรวจแรงงานในเขตเทศบาลนครกรุงเทพและธนบุรี พ.ศ. 2509-2510
No.	5	Preliminary Report of the Labor Force Survey, Bangkok-Thonburi Municipal Areas 1966-1967
ฉบับที่	6	รายงานภาคสมบรูณ์การสำรวจแรงงานในเขตเทศบาลนครกรุงเทพและธนบุรี พ.ศ. 2509-2510
No.	6	Final Report of the Labor Force Survey, Bangkok-Thonburi Municipal Areas 1966-1967
ฉบับที่	7	รายงานเบื้องต้นการสำรวจแรงงานในเขตชนบท 2509-2510
No.	7	Preliminary Report of the Labor Force Survey, Rural Areas 1966-1967
ฉบับที่	8	รายงานภาคสมบรูณ์การสำรวจแรงงานในเขตชนบท 2509-2510
No.	8	Final Report of the Labor Force Survey, Rural Areas 1966-1967
ฉบับที่	9	รายงานเบื้องต้นการสำรวจแรงงานในเขตเทศบาลทั่วราชอาณาจักร สิงหาคม-ตุลาคม 2510
No.	9	Preliminary Report of the Labor Force Survey, All Municipal Areas August-October 1967
ฉบับที่	10	รายงานภาคสมบรูณ์การสำรวจแรงงานในเขตเทศบาลทั่วราชอาณาจักร สิงหาคม-ตุลาคม 2510
No.	10	Final Report of the Labor Force Survey, All Municipal Areas August-October 1967
ฉบับที่	11	รายงานเบื้องต้นการสำรวจแรงงานในเขตเทศบาลทั่วราชอาณาจักร กุมภาพันธ์-เมษายน 2511
No.	11	Preliminary Report of the Labor Force Survey, All Municipal Areas February-April 1968
ฉบับที่	12	รายงานภาคสมบรูณ์การสำรวจแรงงานในเขตเทศบาลทั่วราชอาณาจักร กุมภาพันธ์-เมษายน 2511
No.	12	Final Report of the Labor Force Survey, All Municipal Areas February-April 1968
ฉบับที่	13	รายงานเบื้องต้นการสำรวจแรงงานในเขตเทศบาลทั่วราชอาณาจักร สิงหาคม-ตุลาคม 2511
No.	13	Preliminary Report of the Labor Force Survey, All Municipal Areas August-October 1968
ฉบับที่	14	รายงานภาคสมบรูณ์การสำรวจแรงงานในเขตเทศบาลทั่วราชอาณาจักร สิงหาคม-ตุลาคม 2511
No.	14	Final Report of the Labor Force Survey, All Municipal Areas August-October 1968
ฉบับที่	15	รายงานผลการสำรวจแรงงานในเขตเทศบาลทั่วราชอาณาจักร (รอบที่ 6) พฤษภาคม 2507
No.	15	Report of the Labor Force Survey (Round 6), All Municipal Areas, May 1964
ฉบับที่	16	รายงานเบื้องต้นการสำรวจแรงงานทั่วราชอาณาจักร กรกฎาคม-กันยายน 2512
No.	16	Preliminary Report of the Labor Force Survey, Whole Kingdom July-September 1969

ฉบับที่	17	รายงานภาคสมบรูณ์การสำรวจแรงงาน ทัวราชอาณาจักร กรกฎาคม-กันยายน 2512
No.	17	Final Report of the Labor Force Survey, Whole Kingdom July-September 1969
ฉบับที่	18	รายงานผลการสำรวจแรงงาน ทัวราชอาณาจักร (รอบที่ 1) มกราคม-มีนาคม 2514
No.	18	Report of the Labor Force Survey, Whole Kingdom (Round 1) January-March 1971
ฉบับที่	19	รายงานผลการสำรวจแรงงาน ทัวราชอาณาจักร (รอบที่ 2) กรกฎาคม-กันยายน 2514
No.	19	Report of the Labor Force Survey, Whole Kingdom (Round 2) July-September 1971
ฉบับที่	20	รายงานเบื้องต้นการสำรวจแรงงาน ทัวราชอาณาจักร (รอบที่ 1) มกราคม-มีนาคม 2515
No.	20	Preliminary Report of the Labor Force Survey, Whole Kingdom (Round 1) January-March 1972
ฉบับที่	21	รายงานภาคสมบรูณ์การสำรวจแรงงาน ทัวราชอาณาจักร (รอบที่ 1) มกราคม-มีนาคม 2515
No.	21	Final Report of the Labor Force Survey, Whole Kingdom (Round 1) January-March 1972
ฉบับที่	22	รายงานเบื้องต้นการสำรวจแรงงาน ทัวราชอาณาจักร (รอบที่ 2) กรกฎาคม-กันยายน 2515
No.	22	Preliminary Report of the Labor Force Survey, Whole Kingdom (Round 2) July-September 1972
ฉบับที่	23	รายงานภาคสมบรูณ์การสำรวจแรงงาน ทัวราชอาณาจักร (รอบที่ 2) กรกฎาคม-กันยายน 2515
No.	23	Final Report of the Labor Force Survey, Whole Kingdom (Round 2) July-September 1972
ฉบับที่	24	รายงานเบื้องต้นการสำรวจแรงงาน ทัวราชอาณาจักร (รอบที่ 1) มกราคม-มีนาคม 2516
No.	24	Preliminary Report of the Labor Force Survey, Whole Kingdom (Round 1) January-March 1973
ฉบับที่	25	รายงานภาคสมบรูณ์การสำรวจแรงงาน ทัวราชอาณาจักร (รอบที่ 1) มกราคม-มีนาคม 2516
No.	25	Final Report of the Labor Force Survey, Whole Kingdom (Round 1) January-March 1973
ฉบับที่	26	รายงานเบื้องต้นการสำรวจแรงงาน ทัวราชอาณาจักร (รอบที่ 2) กรกฎาคม-กันยายน 2516
No.	26	Preliminary Report of the Labor Force Survey, Whole Kingdom (Round 2) July-September 1973
ฉบับที่	27	รายงานภาคสมบรูณ์การสำรวจแรงงาน ทัวราชอาณาจักร (รอบที่ 2) กรกฎาคม-กันยายน 2516
No.	27	Final Report of the Labor Force Survey, Whole Kingdom (Round 2) July-September 1973
ฉบับที่	28	รายงานเบื้องต้นการสำรวจแรงงาน ทัวราชอาณาจักร (รอบที่ 1) มกราคม-มีนาคม 2517
No.	28	Preliminary Report of the Labor Force Survey, Whole Kingdom (Round 1) January-March 1974
ฉบับที่	29	รายงานภาคสมบรูณ์การสำรวจแรงงาน ทัวราชอาณาจักร (รอบที่ 1) มกราคม-มีนาคม 2517
No.	29	Final Report of the Labor Force Survey, Whole Kingdom (Round 1) January-March 1974
ฉบับที่	30	รายงานเบื้องต้นการสำรวจแรงงาน ทัวราชอาณาจักร (รอบที่ 2) กรกฎาคม-กันยายน 2517
No.	30	Preliminary Report of the Labor Force Survey, Whole Kingdom (Round 2) July-September 1974
ฉบับที่	31	รายงานภาคสมบรูณ์การสำรวจแรงงาน ทัวราชอาณาจักร (รอบที่ 2) กรกฎาคม-กันยายน 2517
No.	31	Final Report of the Labor Force Survey, Whole Kingdom (Round 2) July-September 1974

ฉบับที่	86	รายงานผลการสำรวจภาวะการทำงานของประชากร ทั้งราชอาณาจักร (รอบที่ 2) พฤษภาคม 2541
No.	86	Report of the Labor Force Survey, Whole Kingdom (Round 2) May 1998
ฉบับที่	87	รายงานผลการสำรวจภาวะการทำงานของประชากร ทั้งราชอาณาจักร (รอบที่ 3) สิงหาคม 2541
No.	87	Report of the Labor Force Survey, Whole Kingdom (Round 3) August 1998
ฉบับที่	88	รายงานผลการสำรวจภาวะการทำงานของประชากร ทั้งราชอาณาจักร (รอบที่ 4) พฤศจิกายน 2541
No.	88	Report of the Labor Force Survey, Whole Kingdom (Round 4) November 1998
ฉบับที่	89	รายงานผลการสำรวจภาวะการทำงานของประชากร ทั้งราชอาณาจักร (รอบที่ 1) กุมภาพันธ์ 2542
No.	89	Report of the Labor Force Survey, Whole Kingdom (Round 1) February 1999
ฉบับที่	90	รายงานผลการสำรวจภาวะการทำงานของประชากร ทั้งราชอาณาจักร (รอบที่ 2) พฤษภาคม 2542
No.	90	Report of the Labor Force Survey, Whole Kingdom (Round 2) May 1999
ฉบับที่	91	รายงานผลการสำรวจภาวะการทำงานของประชากร ทั้งราชอาณาจักร (รอบที่ 3) สิงหาคม 2542
No.	91	Report of the Labor Force Survey, Whole Kingdom (Round 3) August 1999
ฉบับที่	92	รายงานผลการสำรวจภาวะการทำงานของประชากร ทั้งราชอาณาจักร (รอบที่ 4) พฤศจิกายน 2542
No.	92	Report of the Labor Force Survey, Whole Kingdom (Round 4) November 1999
ฉบับที่	93	รายงานผลการสำรวจภาวะการทำงานของประชากร ทั้งราชอาณาจักร (รอบที่ 1) กุมภาพันธ์ 2543
No.	93	Report of the Labor Force Survey, Whole Kingdom (Round 1) February 2000
ฉบับที่	94	รายงานผลการสำรวจภาวะการทำงานของประชากร ทั้งราชอาณาจักร (รอบที่ 2) พฤษภาคม 2543
No.	94	Report of the Labor Force Survey, Whole Kingdom (Round 2) May 2000
ฉบับที่	95	รายงานผลการสำรวจภาวะการทำงานของประชากร ทั้งราชอาณาจักร (รอบที่ 3) สิงหาคม 2543
No.	95	Report of the Labor Force Survey, Whole Kingdom (Round 3) August 2000
ฉบับที่	96	รายงานผลการสำรวจภาวะการทำงานของประชากร ทั้งราชอาณาจักร (รอบที่ 4) พฤศจิกายน 2543
No.	96	Report of the Labor Force Survey, Whole Kingdom (Round 4) November 2000
ฉบับที่	97	รายงานผลการสำรวจภาวะการทำงานของประชากร ทั้งราชอาณาจักร (ไตรมาสที่ 1) มกราคม-มีนาคม 2544
No.	97	Report of the Labor Force Survey, Whole Kingdom (Quarter 1) January-March 2001
ฉบับที่	98	รายงานผลการสำรวจภาวะการทำงานของประชากร ทั้งราชอาณาจักร (ไตรมาสที่ 2) เมษายน-มิถุนายน 2544
No.	98	Report of the Labor Force Survey, Whole Kingdom (Quarter 2) April-June 2001
ฉบับที่	99	รายงานผลการสำรวจภาวะการทำงานของประชากร ทั้งราชอาณาจักร (ไตรมาสที่ 3) กรกฎาคม-กันยายน 2544
No.	99	Report of the Labor Force Survey, Whole Kingdom (Quarter 3) July-September 2001
ฉบับที่	100	รายงานผลการสำรวจภาวะการทำงานของประชากร ทั้งราชอาณาจักร (ไตรมาสที่ 4) ตุลาคม-ธันวาคม 2544
No.	100	Report of the Labor Force Survey, Whole Kingdom (Quarter 4) October-December 2001

ฉบับที่	101	รายงานผลการสำรวจภาวะการทำงานของประชากร ทั้งราชอาณาจักร (ไตรมาสที่ 1) มกราคม-มีนาคม 2545
No.	101	Report of the Labor Force Survey, Whole Kingdom (Quarter 1) January-March 2002
ฉบับที่	102	รายงานผลการสำรวจภาวะการทำงานของประชากร ทั้งราชอาณาจักร (ไตรมาสที่ 2) เมษายน-มิถุนายน 2545
No.	102	Report of the Labor Force Survey, Whole Kingdom (Quarter 2) April-June 2002
ฉบับที่	103	รายงานผลการสำรวจภาวะการทำงานของประชากร ทั้งราชอาณาจักร (ไตรมาสที่ 3) กรกฎาคม-กันยายน 2545
No.	103	Report of the Labor Force Survey, Whole Kingdom (Quarter 3) July-September 2002
ฉบับที่	104	รายงานผลการสำรวจภาวะการทำงานของประชากร ทั้งราชอาณาจักร (ไตรมาสที่ 4) ตุลาคม-ธันวาคม 2545
No.	104	Report of the Labor Force Survey, Whole Kingdom (Quarter 4) October-December 2002
ฉบับที่	105	รายงานผลการสำรวจภาวะการทำงานของประชากร ทั้งราชอาณาจักร (ไตรมาสที่ 1) มกราคม-มีนาคม 2546
No.	105	Report of the Labor Force Survey, Whole Kingdom (Quarter 1) January-March 2003
ฉบับที่	106	รายงานผลการสำรวจภาวะการทำงานของประชากร ทั้งราชอาณาจักร (ไตรมาสที่ 2) เมษายน-มิถุนายน 2546
No.	106	Report of the Labor Force Survey, Whole Kingdom (Quarter 2) April-June 2003
ฉบับที่	107	รายงานผลการสำรวจภาวะการทำงานของประชากร ทั้งราชอาณาจักร (ไตรมาสที่ 3) กรกฎาคม-กันยายน 2546
No.	107	Report of the Labor Force Survey, Whole Kingdom (Quarter 3) July-September 2003
ฉบับที่	108	รายงานผลการสำรวจภาวะการทำงานของประชากร ทั้งราชอาณาจักร (ไตรมาสที่ 4) ตุลาคม-ธันวาคม 2546
No.	108	Report of the Labor Force Survey, Whole Kingdom (Quarter 4) October-December 2003
ฉบับที่	109	รายงานผลการสำรวจภาวะการทำงานของประชากร ทั้งราชอาณาจักร (ไตรมาสที่ 1) มกราคม-มีนาคม 2547
No.	109	Report of the Labor Force Survey, Whole Kingdom (Quarter 1) January-March 2004
ฉบับที่	110	รายงานผลการสำรวจภาวะการทำงานของประชากร ทั้งราชอาณาจักร (ไตรมาสที่ 2) เมษายน-มิถุนายน 2547
No.	110	Report of the Labor Force Survey, Whole Kingdom (Quarter 2) April-June 2004
ฉบับที่	111	รายงานผลการสำรวจภาวะการทำงานของประชากร ทั้งราชอาณาจักร (ไตรมาสที่ 3) กรกฎาคม-กันยายน 2547
No.	111	Report of the Labor Force Survey, Whole Kingdom (Quarter 3) July-September 2004

ฉบับที่	112	รายงานผลการสำรวจภาวะการทำงานของประชากร ทั้งราชอาณาจักร (ไตรมาสที่ 4) ตุลาคม - ธันวาคม 2547
No.	112	Report of the Labor Force Survey, Whole Kingdom (Quarter 4) October-December 2004
ฉบับที่	113	รายงานผลการสำรวจภาวะการทำงานของประชากร ทั้งราชอาณาจักร (ไตรมาสที่ 1) มกราคม-มีนาคม 2548
No.	113	Report of the Labor Force Survey, Whole Kingdom (Quarter 1) January-March 2005
ฉบับที่	114	รายงานผลการสำรวจภาวะการทำงานของประชากร ทั้งราชอาณาจักร (ไตรมาสที่ 2) เมษายน-มิถุนายน 2548
No.	114	Report of the Labor Force Survey, Whole Kingdom (Quarter 2) April-June 2005
ฉบับที่	115	รายงานผลการสำรวจภาวะการทำงานของประชากร ทั้งราชอาณาจักร (ไตรมาสที่ 3) กรกฎาคม-กันยายน 2548
No.	115	Report of the Labor Force Survey, Whole Kingdom (Quarter 3) July-September 2005
ฉบับที่	116	รายงานผลการสำรวจภาวะการทำงานของประชากร ทั้งราชอาณาจักร (ไตรมาสที่ 4) ตุลาคม - ธันวาคม 2548
No.	116	Report of the Labor Force Survey, Whole Kingdom (Quarter 4) October-December 2005
ฉบับที่	117	รายงานผลการสำรวจภาวะการทำงานของประชากร ทั้งราชอาณาจักร (ไตรมาสที่ 1) มกราคม-มีนาคม 2549
No.	117	Report of the Labor Force Survey, Whole Kingdom (Quarter 1) January-March 2006
ฉบับที่	118	รายงานผลการสำรวจภาวะการทำงานของประชากร ทั้งราชอาณาจักร (ไตรมาสที่ 2) เมษายน-มิถุนายน 2549
No.	118	Report of the Labor Force Survey, Whole Kingdom (Quarter 2) April-June 2006
ฉบับที่	119	รายงานผลการสำรวจภาวะการทำงานของประชากร ทั้งราชอาณาจักร (ไตรมาสที่ 3) กรกฎาคม-กันยายน 2549
No.	119	Report of the Labor Force Survey, Whole Kingdom (Quarter 3) July-September 2006
ฉบับที่	120	รายงานผลการสำรวจภาวะการทำงานของประชากร ทั้งราชอาณาจักร (ไตรมาสที่ 4) ตุลาคม - ธันวาคม 2549
No.	120	Report of the Labor Force Survey, Whole Kingdom (Quarter 4) October-December 2006
ฉบับที่	121	รายงานผลการสำรวจภาวะการทำงานของประชากร ทั้งราชอาณาจักร (ไตรมาสที่ 1) มกราคม-มีนาคม 2550
No.	121	Report of the Labor Force Survey, Whole Kingdom (Quarter 1) January-March 2007
ฉบับที่	122	รายงานผลการสำรวจภาวะการทำงานของประชากร ทั้งราชอาณาจักร (ไตรมาสที่ 2) เมษายน-มิถุนายน 2550
No.	122	Report of the Labor Force Survey, Whole Kingdom (Quarter 2) April-June 2007

ฉบับที่	123	รายงานผลการสำรวจภาวะการทำงานของประชากร ทั้งราชอาณาจักร (ไตรมาสที่ 3) กรกฎาคม-กันยายน 2550
No.	123	Report of the Labor Force Survey, Whole Kingdom (Quarter 3) July-September 2007
ฉบับที่	124	รายงานผลการสำรวจภาวะการทำงานของประชากร ทั้งราชอาณาจักร (ไตรมาสที่ 4) ตุลาคม - ธันวาคม 2550
No.	124	Report of the Labor Force Survey, Whole Kingdom (Quarter 4) October-December 2007
ฉบับที่	125	รายงานผลการสำรวจภาวะการทำงานของประชากร ทั้งราชอาณาจักร (ไตรมาสที่ 1) มกราคม - มีนาคม 2551
No.	125	Report of the Labor Force Survey, Whole Kingdom (Quarter 1) January-March 2008
ฉบับที่	126	รายงานผลการสำรวจภาวะการทำงานของประชากร ทั้งราชอาณาจักร (ไตรมาสที่ 2) เมษายน-มิถุนายน 2551
No.	126	Report of the Labor Force Survey, Whole Kingdom (Quarter 2) April-June 2008
ฉบับที่	127	รายงานผลการสำรวจภาวะการทำงานของประชากร ทั้งราชอาณาจักร (ไตรมาสที่ 3) กรกฎาคม-กันยายน 2551
No.	127	Report of the Labor Force Survey, Whole Kingdom (Quarter 3) July-September 2008
ฉบับที่	128	รายงานผลการสำรวจภาวะการทำงานของประชากร ทั้งราชอาณาจักร (ไตรมาสที่ 4) ตุลาคม - ธันวาคม 2551
No.	128	Report of the Labor Force Survey, Whole Kingdom (Quarter 4) October-December 2008
ฉบับที่	129	รายงานผลการสำรวจภาวะการทำงานของประชากร ทั้งราชอาณาจักร (ไตรมาสที่ 1) มกราคม - มีนาคม 2552
No.	129	Report of the Labor Force Survey, Whole Kingdom (Quarter 1) January-March 2009
ฉบับที่	130	รายงานผลการสำรวจภาวะการทำงานของประชากร ทั้งราชอาณาจักร (ไตรมาสที่ 2) เมษายน-มิถุนายน 2552
No.	130	Report of the Labor Force Survey, Whole Kingdom (Quarter 2) April-June 2009
ฉบับที่	131	รายงานผลการสำรวจภาวะการทำงานของประชากร ทั้งราชอาณาจักร (ไตรมาสที่ 3) กรกฎาคม-กันยายน 2552
No.	131	Report of the Labor Force Survey, Whole Kingdom (Quarter 3) July-September 2009
ฉบับที่	132	รายงานผลการสำรวจภาวะการทำงานของประชากร ทั้งราชอาณาจักร (ไตรมาสที่ 4) ตุลาคม - ธันวาคม 2552
No.	132	Report of the Labor Force Survey, Whole Kingdom (Quarter 4) October-December 2009
ฉบับที่	133	รายงานผลการสำรวจภาวะการทำงานของประชากร ทั้งราชอาณาจักร (ไตรมาสที่ 1) มกราคม - มีนาคม 2553
No.	133	Report of the Labor Force Survey, Whole Kingdom (Quarter 1) January-March 2010
ฉบับที่	134	รายงานผลการสำรวจภาวะการทำงานของประชากร ทั้งราชอาณาจักร (ไตรมาสที่ 2) เมษายน-มิถุนายน 2553
No.	134	Report of the Labor Force Survey, Whole Kingdom (Quarter 2) April-June 2010

ฉบับที่	135	รายงานผลการสำรวจภาวะการทำงานของประชากร ทั้งราชอาณาจักร (ไตรมาสที่ 3) กรกฎาคม - กันยายน 2553
No.	135	Report of the Labor Force Survey, Whole Kingdom (Quarter 3) 2010
ฉบับที่	136	รายงานผลการสำรวจภาวะการทำงานของประชากร ทั้งราชอาณาจักร (ไตรมาสที่ 4) ตุลาคม - ธันวาคม 2553
No.	136	Report of the Labor Force Survey, Whole Kingdom (Quarter 4) October-December 2010
ฉบับที่	137	รายงานผลการสำรวจภาวะการทำงานของประชากร ทั้งราชอาณาจักร (ไตรมาสที่ 1) มกราคม - มีนาคม 2554
No.	137	Report of the Labor Force Survey, Whole Kingdom (Quarter 1) January-March 2011
ฉบับที่	138	รายงานผลการสำรวจภาวะการทำงานของประชากร ทั้งราชอาณาจักร (ไตรมาสที่ 2) เมษายน - มิถุนายน 2554
No.	138	Report of the Labor Force Survey, Whole Kingdom (Quarter 2) April-June 2011
ฉบับที่	139	รายงานผลการสำรวจภาวะการทำงานของประชากร ทั้งราชอาณาจักร (ไตรมาสที่ 3) กรกฎาคม - กันยายน 2554
No.	139	Report of the Labor Force Survey, Whole Kingdom (Quarter 3) July-September 2011
ฉบับที่	140	รายงานผลการสำรวจภาวะการทำงานของประชากร ทั้งราชอาณาจักร (ไตรมาสที่ 4) ตุลาคม - ธันวาคม 2554
No.	140	Report of the Labor Force Survey, Whole Kingdom (Quarter 4) October-December 2011
ฉบับที่	141	รายงานผลการสำรวจภาวะการทำงานของประชากร ทั้งราชอาณาจักร (ไตรมาสที่ 1) มกราคม - มีนาคม 2555
No.	141	Report of the Labor Force Survey, Whole Kingdom (Quarter 1) January-March 2012
ฉบับที่	142	รายงานผลการสำรวจภาวะการทำงานของประชากร ทั้งราชอาณาจักร (ไตรมาสที่ 2) เมษายน - มิถุนายน 2555
No.	142	Report of the Labor Force Survey, Whole Kingdom (Quarter 2) April-June 2012
ฉบับที่	143	รายงานผลการสำรวจภาวะการทำงานของประชากร ทั้งราชอาณาจักร (ไตรมาสที่ 3) กรกฎาคม - กันยายน 2555
No.	143	Report of the Labor Force Survey, Whole Kingdom (Quarter 3) July-September 2012
ฉบับที่	144	รายงานผลการสำรวจภาวะการทำงานของประชากร ทั้งราชอาณาจักร (ไตรมาสที่ 4) ตุลาคม - ธันวาคม 2555
No.	144	Report of the Labor Force Survey, Whole Kingdom (Quarter 4) October- December 2012
ฉบับที่	145	รายงานผลการสำรวจภาวะการทำงานของประชากร ทั้งราชอาณาจักร (ไตรมาสที่ 1) มกราคม - มีนาคม 2556
No.	145	Report of the Labor Force Survey, Whole Kingdom (Quarter 1) January- March 2013
ฉบับที่	146	รายงานผลการสำรวจภาวะการทำงานของประชากร ทั้งราชอาณาจักร (ไตรมาสที่ 2) เมษายน - มิถุนายน 2556
No.	146	Report of the Labor Force Survey, Whole Kingdom (Quarter 2) April- June 2013

ฉบับที่	147	รายงานผลการสำรวจภาวะการทำงานของประชากร ที่ว่าราชอาณาจักร (ไตรมาสที่ 3) กรกฎาคม - กันยายน 2556
No.	147	Report of the Labor Force Survey, Whole Kingdom (Quarter 3) July- September 2013
ฉบับที่	148	รายงานผลการสำรวจภาวะการทำงานของประชากร ที่ว่าราชอาณาจักร (ไตรมาสที่ 4) ตุลาคม - ธันวาคม 2556
No.	148	Report of the Labor Force Survey, Whole Kingdom (Quarter 4) October- December 2013
ฉบับที่	149	รายงานผลการสำรวจภาวะการทำงานของประชากร ที่ว่าราชอาณาจักร (ไตรมาสที่ 1) มกราคม - มีนาคม 2557
No.	149	Report of the Labor Force Survey, Whole Kingdom (Quarter 1) January- March 2014
ฉบับที่	150	รายงานผลการสำรวจภาวะการทำงานของประชากร ที่ว่าราชอาณาจักร (ไตรมาสที่ 2) เมษายน - มิถุนายน 2557
No.	150	Report of the Labor Force Survey, Whole Kingdom (Quarter 2) April- June 2014
ฉบับที่	151	รายงานผลการสำรวจภาวะการทำงานของประชากร ที่ว่าราชอาณาจักร (ไตรมาสที่ 3) กรกฎาคม - กันยายน 2557
No.	151	Report of the Labor Force Survey, Whole Kingdom (Quarter 3) July- September 2014

กลุ่มสถิติแรงงาน สำนักสถิติเศรษฐกิจและสังคม
 สำนักงานสถิติแห่งชาติ กระทรวงเทคโนโลยีสารสนเทศและการสื่อสาร
 โทร. 02 142 1244 ต่อ 1244 โทรสาร. 02 143 8132
 e-Mail Add: laborfs@nso.go.th
 Website: <http://www.nso.go.th>

ภาวะการทำงานของประชากร ไตรมาสที่ 3 พ.ศ. 2557	(หน่วย: พันคน)
1. กำลังแรงงานรวม	
ชาย	21,096.8
หญิง	17,714.4
2. จำนวนผู้ทำงาน	
ในเขตเทศบาล	17,206.0
นอกเขตเทศบาล	21,030.8
3. จำนวนผู้ทำงานจำแนกตามอุตสาหกรรม	
เกษตรกรรม การป่าไม้ และการประมง	13,516.2
การทำเหมืองแร่ และเหมืองหิน	61.1
การผลิต	6,326.9
การไฟฟ้า ก๊าซ ไอน้ำ และระบบปรับอากาศ	116.6
การจัดหาน้ำ การจัดการ และการบำบัดน้ำเสีย ของเสีย และสิ่งปฏิกูล	116.3
การก่อสร้าง	2,114.9
การขายส่ง การขายปลีก และการซ่อมแซมยานยนต์และรถจักรยานยนต์	6,124.3
การขายส่ง และสถานที่เก็บสินค้า	1,158.3
กิจกรรมโรงแรม และการบริการด้านอาหาร	2,537.0
ข้อมูลข่าวสารและการสื่อสาร	261.1
กิจการทางการเงินและการประกันภัย	494.0
กิจกรรมอสังหาริมทรัพย์	148.4
กิจกรรมทางวิชาชีพ วิทยาศาสตร์ และเทคนิค	313.9
กิจกรรมการบริหารและการบริการสนับสนุน	483.5
การบริหารราชการ การป้องกันประเทศและการประกันสังคมภาคบังคับ	1,565.5
การศึกษา	1,120.7
กิจกรรมด้านสุขภาพและงานสังคมสงเคราะห์	685.8
ศิลปะ ความบันเทิง และนันทนาการ	235.0
กิจกรรมบริการด้านอื่นๆ	748.0
กิจกรรมการจ้างงานในครัวเรือนส่วนบุคคล กิจกรรมการผลิตสินค้าและบริการที่ทำขึ้นเองเพื่อใช้ในครัวเรือน	207.5
กิจกรรมขององค์การระหว่างประเทศ	3.1
4. จำนวนผู้ว่างงาน	
ผู้ชาย	179.3
ผู้หญิง	147.3
กรุงเทพมหานคร	40.3
ภาคกลาง	101.4
ภาคเหนือ	48.9
ภาคตะวันออกเฉียงเหนือ	68.4
ภาคใต้	67.5
5. จำนวนผู้ว่างงานของกลุ่มวัยรุ่น (15-24 ปี)	
ผู้ชาย	94.9
ผู้หญิง	91.2
กรุงเทพมหานคร	19.7
ภาคกลาง	57.9
ภาคเหนือ	28.9
ภาคตะวันออกเฉียงเหนือ	38.3
ภาคใต้	41.2

ที่มา : การสำรวจภาวะการทำงานของประชากร สำนักงานสถิติแห่งชาติ

คณะผู้จัดทำ CD - ROM

หน่วยงานเจ้าของเรื่อง

กลุ่มสถิติแรงงาน
สำนักสถิติเศรษฐกิจและสังคม
โทร. 0 2142 1244

หน่วยงานผลิตและออกแบบ

กลุ่มบูรณาการข้อมูลสถิติ
สำนักสถิติพยากรณ์
โทร. 0 2141 7494



ตารางสถิติในรูปแบบ Format Excel
ไตรมาสที่ 3 : กรกฎาคม – กันยายน 2557

ทั่วราชอาณาจักร

ตารางสถิติในรูป Format Excel ทั่วราชอาณาจักร

- ตารางที่ 1 จำนวนประชากร จำแนกตามกลุ่มอายุ สถานภาพแรงงาน
- ตารางที่ 2 จำนวนประชากรอายุ 15 ปี ขึ้นไป จำแนกตามสถานภาพสมรส สถานภาพแรงงาน
- ตารางที่ 3 จำนวนประชากรอายุ 15 ปีขึ้นไป จำแนกตามระดับการศึกษาที่สำเร็จ สถานภาพแรงงาน
- ตารางที่ 4 ผู้มีงานทำ จำแนกตามระดับการศึกษาที่สำเร็จ อาชีพ
- ตารางที่ 5 ผู้มีงานทำ จำแนกตามระดับการศึกษาที่สำเร็จ อุตสาหกรรม
- ตารางที่ 6 ผู้มีงานทำ จำแนกตามสถานภาพการทำงาน อาชีพ
- ตารางที่ 7 ผู้มีงานทำ จำแนกตามสถานภาพการทำงาน อุตสาหกรรม
- ตารางที่ 8 จำนวนผู้มีงานทำ จำแนกตามอาชีพ และอุตสาหกรรม
- ตารางที่ 9 ผู้มีงานทำ จำแนกตามอาชีพ จำนวนชั่วโมงทำงานต่อสัปดาห์ การมีเวลาเหลือพอที่จะทำงานเพิ่มขึ้น
- ตารางที่ 10 ผู้มีงานทำ จำแนกตามอุตสาหกรรม จำนวนชั่วโมงทำงานต่อสัปดาห์ การมีเวลาเหลือพอที่จะทำงานเพิ่มขึ้น
- ตารางที่ 11 ผู้มีงานทำ จำแนกตามสถานภาพการทำงาน จำนวนชั่วโมงทำงานต่อสัปดาห์ การมีเวลาเหลือพอที่จะทำงานเพิ่มขึ้น
- ตารางที่ 12 ผู้มีงานทำ จำแนกตามกลุ่มอายุ ชั่วโมงการทำงานต่อสัปดาห์ การมีเวลาเหลือพอที่จะทำงานเพิ่มขึ้น
- ตารางที่ 13 จำนวนผู้ว่างงาน ที่หางานทำ จำแนกตามระยะเวลาที่หางานทำ ระดับการศึกษาที่สำเร็จ
- ตารางที่ 14 จำนวนผู้ว่างงาน ที่เคยทำงานมาก่อน จำแนกตามอาชีพที่ทำครั้งสุดท้าย อุตสาหกรรมที่ทำครั้งสุดท้าย
- ตารางที่ 15 ลูกจ้าง จำแนกตามค่าจ้างเฉลี่ย ผลประโยชน์อื่นๆ ที่ได้รับ อุตสาหกรรม
- ตารางที่ 16 ลูกจ้างเอกชน จำแนกตามค่าจ้างเฉลี่ย ผลประโยชน์อื่นๆ ที่ได้รับ อุตสาหกรรม
- ตารางที่ 17 ลูกจ้างรัฐบาล จำแนกตามค่าจ้างเฉลี่ย ผลประโยชน์อื่นๆ ที่ได้รับ อุตสาหกรรม
- ตารางที่ 18 ลูกจ้าง จำแนกตาม อาชีพ ระดับของรายได้
- ตารางที่ 19 ลูกจ้าง จำแนกตาม อุตสาหกรรม ระดับของรายได้

กรุงเทพมหานคร

ตารางสถิติในรูป Format Excel

กรุงเทพมหานคร

- ตารางที่ 1 จำนวนประชากร จำแนกตามกลุ่มอายุ สถานภาพแรงงาน
- ตารางที่ 2 จำนวนประชากรอายุ 15 ปี ขึ้นไป จำแนกตามสถานภาพสมรส สถานภาพแรงงาน
- ตารางที่ 3 จำนวนประชากรอายุ 15 ปีขึ้นไป จำแนกตามระดับการศึกษาที่สำเร็จ สถานภาพแรงงาน
- ตารางที่ 4 ผู้มีงานทำ จำแนกตามระดับการศึกษาที่สำเร็จ อาชีพ
- ตารางที่ 5 ผู้มีงานทำ จำแนกตามระดับการศึกษาที่สำเร็จ อุตสาหกรรม
- ตารางที่ 6 ผู้มีงานทำ จำแนกตามสถานภาพการทำงาน อาชีพ
- ตารางที่ 7 ผู้มีงานทำ จำแนกตามสถานภาพการทำงาน อุตสาหกรรม
- ตารางที่ 8 จำนวนผู้มีงานทำ จำแนกตามอาชีพ และอุตสาหกรรม
- ตารางที่ 9 ผู้มีงานทำ จำแนกตามอาชีพ จำนวนชั่วโมงทำงานต่อสัปดาห์ การมีเวลาเหลือพอที่จะทำงานเพิ่มขึ้น
- ตารางที่ 10 ผู้มีงานทำ จำแนกตามอุตสาหกรรม จำนวนชั่วโมงทำงานต่อสัปดาห์ การมีเวลาเหลือพอที่จะทำงานเพิ่มขึ้น
- ตารางที่ 11 ผู้มีงานทำ จำแนกตามสถานภาพการทำงาน จำนวนชั่วโมงทำงานต่อสัปดาห์ การมีเวลาเหลือพอที่จะทำงานเพิ่มขึ้น
- ตารางที่ 12 ผู้มีงานทำ จำแนกตามกลุ่มอายุ ชั่วโมงการทำงานต่อสัปดาห์ การมีเวลาเหลือพอที่จะทำงานเพิ่มขึ้น
- ตารางที่ 13 จำนวนผู้ว่างงาน ที่หางานทำ จำแนกตามระยะเวลาที่หางานทำ ระดับการศึกษาที่สำเร็จ
- ตารางที่ 14 จำนวนผู้ว่างงาน ที่เคยทำงานมาก่อน จำแนกตามอาชีพที่ทำครั้งสุดท้าย อุตสาหกรรมที่ทำครั้งสุดท้าย
- ตารางที่ 15 ลูกจ้าง จำแนกตามค่าจ้างเฉลี่ย ผลประโยชน์อื่นๆ ที่ได้รับ อุตสาหกรรม
- ตารางที่ 16 ลูกจ้างเอกชน จำแนกตามค่าจ้างเฉลี่ย ผลประโยชน์อื่นๆ ที่ได้รับ อุตสาหกรรม
- ตารางที่ 17 ลูกจ้างรัฐบาล จำแนกตามค่าจ้างเฉลี่ย ผลประโยชน์อื่นๆ ที่ได้รับ อุตสาหกรรม
- ตารางที่ 18 ลูกจ้าง จำแนกตาม อาชีพ ระดับของรายได้
- ตารางที่ 19 ลูกจ้าง จำแนกตาม อุตสาหกรรม ระดับของรายได้

ภาคกลาง

ตารางสถิติในรูป Format Excel

ภาคกลาง

- ตารางที่ 1 จำนวนประชากร จำแนกตามกลุ่มอายุ สถานภาพแรงงาน
- ตารางที่ 2 จำนวนประชากรอายุ 15 ปี ขึ้นไป จำแนกตามสถานภาพสมรส สถานภาพแรงงาน
- ตารางที่ 3 จำนวนประชากรอายุ 15 ปีขึ้นไป จำแนกตามระดับการศึกษาที่สำเร็จ สถานภาพแรงงาน
- ตารางที่ 4 ผู้มีงานทำ จำแนกตามระดับการศึกษาที่สำเร็จ อาชีพ
- ตารางที่ 5 ผู้มีงานทำ จำแนกตามระดับการศึกษาที่สำเร็จ อุตสาหกรรม
- ตารางที่ 6 ผู้มีงานทำ จำแนกตามสถานภาพการทำงาน อาชีพ
- ตารางที่ 7 ผู้มีงานทำ จำแนกตามสถานภาพการทำงาน อุตสาหกรรม
- ตารางที่ 8 จำนวนผู้มีงานทำ จำแนกตามอาชีพ และอุตสาหกรรม
- ตารางที่ 9 ผู้มีงานทำ จำแนกตามอาชีพ จำนวนชั่วโมงทำงานต่อสัปดาห์ การมีเวลาเหลือพอที่จะทำงานเพิ่มขึ้น
- ตารางที่ 10 ผู้มีงานทำ จำแนกตามอุตสาหกรรม จำนวนชั่วโมงทำงานต่อสัปดาห์ การมีเวลาเหลือพอที่จะทำงานเพิ่มขึ้น
- ตารางที่ 11 ผู้มีงานทำ จำแนกตามสถานภาพการทำงาน จำนวนชั่วโมงทำงานต่อสัปดาห์ การมีเวลาเหลือพอที่จะทำงานเพิ่มขึ้น
- ตารางที่ 12 ผู้มีงานทำ จำแนกตามกลุ่มอายุ ชั่วโมงการทำงานต่อสัปดาห์ การมีเวลาเหลือพอที่จะทำงานเพิ่มขึ้น
- ตารางที่ 13 จำนวนผู้ว่างงาน ที่หางานทำ จำแนกตามระยะเวลาที่หางานทำ ระดับการศึกษาที่สำเร็จ
- ตารางที่ 14 จำนวนผู้ว่างงาน ที่เคยทำงานมาก่อน จำแนกตามอาชีพที่ทำครั้งสุดท้าย อุตสาหกรรมที่ทำครั้งสุดท้าย
- ตารางที่ 15 ลูกจ้าง จำแนกตามค่าจ้างเฉลี่ย ผลประโยชน์อื่นๆ ที่ได้รับ อุตสาหกรรม
- ตารางที่ 16 ลูกจ้างเอกชน จำแนกตามค่าจ้างเฉลี่ย ผลประโยชน์อื่นๆ ที่ได้รับ อุตสาหกรรม
- ตารางที่ 17 ลูกจ้างรัฐบาล จำแนกตามค่าจ้างเฉลี่ย ผลประโยชน์อื่นๆ ที่ได้รับ อุตสาหกรรม
- ตารางที่ 18 ลูกจ้าง จำแนกตาม อาชีพ ระดับของรายได้
- ตารางที่ 19 ลูกจ้าง จำแนกตาม อุตสาหกรรม ระดับของรายได้

ภาคเหนือ

ตารางสถิติในรูป Format Excel ภาคเหนือ

- ตารางที่ 1 จำนวนประชากร จำแนกตามกลุ่มอายุ สถานภาพแรงงาน
- ตารางที่ 2 จำนวนประชากรอายุ 15 ปี ขึ้นไป จำแนกตามสถานภาพสมรส สถานภาพแรงงาน
- ตารางที่ 3 จำนวนประชากรอายุ 15 ปีขึ้นไป จำแนกตามระดับการศึกษาที่สำเร็จ สถานภาพแรงงาน
- ตารางที่ 4 ผู้มีงานทำ จำแนกตามระดับการศึกษาที่สำเร็จ อาชีพ
- ตารางที่ 5 ผู้มีงานทำ จำแนกตามระดับการศึกษาที่สำเร็จ อุตสาหกรรม
- ตารางที่ 6 ผู้มีงานทำ จำแนกตามสถานภาพการทำงาน อาชีพ
- ตารางที่ 7 ผู้มีงานทำ จำแนกตามสถานภาพการทำงาน อุตสาหกรรม
- ตารางที่ 8 จำนวนผู้มีงานทำ จำแนกตามอาชีพ และอุตสาหกรรม
- ตารางที่ 9 ผู้มีงานทำ จำแนกตามอาชีพ จำนวนชั่วโมงทำงานต่อสัปดาห์ การมีเวลาเหลือพอที่จะทำงานเพิ่มขึ้น
- ตารางที่ 10 ผู้มีงานทำ จำแนกตามอุตสาหกรรม จำนวนชั่วโมงทำงานต่อสัปดาห์ การมีเวลาเหลือพอที่จะทำงานเพิ่มขึ้น
- ตารางที่ 11 ผู้มีงานทำ จำแนกตามสถานภาพการทำงาน จำนวนชั่วโมงทำงานต่อสัปดาห์ การมีเวลาเหลือพอที่จะทำงานเพิ่มขึ้น
- ตารางที่ 12 ผู้มีงานทำ จำแนกตามกลุ่มอายุ ชั่วโมงการทำงานต่อสัปดาห์ การมีเวลาเหลือพอที่จะทำงานเพิ่มขึ้น
- ตารางที่ 13 จำนวนผู้ว่างงาน ที่หางานทำ จำแนกตามระยะเวลาที่หางานทำ ระดับการศึกษาที่สำเร็จ
- ตารางที่ 14 จำนวนผู้ว่างงาน ที่เคยทำงานมาก่อน จำแนกตามอาชีพที่ทำครั้งสุดท้าย อุตสาหกรรมที่ทำครั้งสุดท้าย
- ตารางที่ 15 ลูกจ้าง จำแนกตามค่าจ้างเฉลี่ย ผลประโยชน์อื่นๆ ที่ได้รับ อุตสาหกรรม
- ตารางที่ 16 ลูกจ้างเอกชน จำแนกตามค่าจ้างเฉลี่ย ผลประโยชน์อื่นๆ ที่ได้รับ อุตสาหกรรม
- ตารางที่ 17 ลูกจ้างรัฐบาล จำแนกตามค่าจ้างเฉลี่ย ผลประโยชน์อื่นๆ ที่ได้รับ อุตสาหกรรม
- ตารางที่ 18 ลูกจ้าง จำแนกตาม อาชีพ ระดับของรายได้
- ตารางที่ 19 ลูกจ้าง จำแนกตาม อุตสาหกรรม ระดับของรายได้

ภาคตะวันออกเฉียงเหนือ

ตารางสถิติในรูป Format Excel ภาคตะวันออกเฉียงเหนือ

- ตารางที่ 1 จำนวนประชากร จำแนกตามกลุ่มอายุ สถานภาพแรงงาน
- ตารางที่ 2 จำนวนประชากรอายุ 15 ปี ขึ้นไป จำแนกตามสถานภาพสมรส สถานภาพแรงงาน
- ตารางที่ 3 จำนวนประชากรอายุ 15 ปีขึ้นไป จำแนกตามระดับการศึกษาที่สำเร็จ สถานภาพแรงงาน
- ตารางที่ 4 ผู้มีงานทำ จำแนกตามระดับการศึกษาที่สำเร็จ อาชีพ
- ตารางที่ 5 ผู้มีงานทำ จำแนกตามระดับการศึกษาที่สำเร็จ อุตสาหกรรม
- ตารางที่ 6 ผู้มีงานทำ จำแนกตามสถานภาพการทำงาน อาชีพ
- ตารางที่ 7 ผู้มีงานทำ จำแนกตามสถานภาพการทำงาน อุตสาหกรรม
- ตารางที่ 8 จำนวนผู้มีงานทำ จำแนกตามอาชีพ และอุตสาหกรรม
- ตารางที่ 9 ผู้มีงานทำ จำแนกตามอาชีพ จำนวนชั่วโมงทำงานต่อสัปดาห์ การมีเวลาเหลือพอที่จะทำงานเพิ่มขึ้น
- ตารางที่ 10 ผู้มีงานทำ จำแนกตามอุตสาหกรรม จำนวนชั่วโมงทำงานต่อสัปดาห์ การมีเวลาเหลือพอที่จะทำงานเพิ่มขึ้น
- ตารางที่ 11 ผู้มีงานทำ จำแนกตามสถานภาพการทำงาน จำนวนชั่วโมงทำงานต่อสัปดาห์ การมีเวลาเหลือพอที่จะทำงานเพิ่มขึ้น
- ตารางที่ 12 ผู้มีงานทำ จำแนกตามกลุ่มอายุ ชั่วโมงการทำงานต่อสัปดาห์ การมีเวลาเหลือพอที่จะทำงานเพิ่มขึ้น
- ตารางที่ 13 จำนวนผู้ว่างงาน ที่หางานทำ จำแนกตามระยะเวลาที่หางานทำ ระดับการศึกษาที่สำเร็จ และ เพศ
- ตารางที่ 14 จำนวนผู้ว่างงาน ที่เคยทำงานมาก่อน จำแนกตามอาชีพที่ทำครั้งสุดท้าย อุตสาหกรรมที่ทำครั้งสุดท้าย
- ตารางที่ 15 ลูกจ้าง จำแนกตามค่าจ้างเฉลี่ย ผลประโยชน์อื่นๆ ที่ได้รับ อุตสาหกรรม
- ตารางที่ 16 ลูกจ้างเอกชน จำแนกตามค่าจ้างเฉลี่ย ผลประโยชน์อื่นๆ ที่ได้รับ อุตสาหกรรม
- ตารางที่ 17 ลูกจ้างรัฐบาล จำแนกตามค่าจ้างเฉลี่ย ผลประโยชน์อื่นๆ ที่ได้รับ อุตสาหกรรม
- ตารางที่ 18 ลูกจ้าง จำแนกตาม อาชีพ ระดับของรายได้
- ตารางที่ 19 ลูกจ้าง จำแนกตาม อุตสาหกรรม ระดับของรายได้

ภาคใต้

ตารางสถิติในรูป Format Excel ภาคใต้

- ตารางที่ 1 จำนวนประชากร จำแนกตามกลุ่มอายุ สถานภาพแรงงาน
- ตารางที่ 2 จำนวนประชากรอายุ 15 ปี ขึ้นไป จำแนกตามสถานภาพสมรส สถานภาพแรงงาน
- ตารางที่ 3 จำนวนประชากรอายุ 15 ปีขึ้นไป จำแนกตามระดับการศึกษาที่สำเร็จ สถานภาพแรงงาน
- ตารางที่ 4 ผู้มีงานทำ จำแนกตามระดับการศึกษาที่สำเร็จ อาชีพ
- ตารางที่ 5 ผู้มีงานทำ จำแนกตามระดับการศึกษาที่สำเร็จ อุตสาหกรรม
- ตารางที่ 6 ผู้มีงานทำ จำแนกตามสถานภาพการทำงาน อาชีพ
- ตารางที่ 7 ผู้มีงานทำ จำแนกตามสถานภาพการทำงาน อุตสาหกรรม
- ตารางที่ 8 จำนวนผู้มีงานทำ จำแนกตามอาชีพ และอุตสาหกรรม
- ตารางที่ 9 ผู้มีงานทำ จำแนกตามอาชีพ จำนวนชั่วโมงทำงานต่อสัปดาห์ การมีเวลาเหลือพอที่จะทำงานเพิ่มขึ้น
- ตารางที่ 10 ผู้มีงานทำ จำแนกตามอุตสาหกรรม จำนวนชั่วโมงทำงานต่อสัปดาห์ การมีเวลาเหลือพอที่จะทำงานเพิ่มขึ้น
- ตารางที่ 11 ผู้มีงานทำ จำแนกตามสถานภาพการทำงาน จำนวนชั่วโมงทำงานต่อสัปดาห์ การมีเวลาเหลือพอที่จะทำงานเพิ่มขึ้น
- ตารางที่ 12 ผู้มีงานทำ จำแนกตามกลุ่มอายุ ชั่วโมงการทำงานต่อสัปดาห์ การมีเวลาเหลือพอที่จะทำงานเพิ่มขึ้น
- ตารางที่ 13 จำนวนผู้ว่างงาน ที่หางานทำ จำแนกตามระยะเวลาที่หางานทำ ระดับการศึกษาที่สำเร็จ
- ตารางที่ 14 จำนวนผู้ว่างงาน ที่เคยทำงานมาก่อน จำแนกตามอาชีพที่ทำครั้งสุดท้าย อุตสาหกรรมที่ทำครั้งสุดท้าย
- ตารางที่ 15 ลูกจ้าง จำแนกตามค่าจ้างเฉลี่ย ผลประโยชน์อื่นๆ ที่ได้รับ อุตสาหกรรม
- ตารางที่ 16 ลูกจ้างเอกชน จำแนกตามค่าจ้างเฉลี่ย ผลประโยชน์อื่นๆ ที่ได้รับ อุตสาหกรรม
- ตารางที่ 17 ลูกจ้างรัฐบาล จำแนกตามค่าจ้างเฉลี่ย ผลประโยชน์อื่นๆ ที่ได้รับ อุตสาหกรรม
- ตารางที่ 18 ลูกจ้าง จำแนกตาม อาชีพ ระดับของรายได้
- ตารางที่ 19 ลูกจ้าง จำแนกตาม อุตสาหกรรม ระดับของรายได้