



สำมะโนประชากรและเคหะ พ.ศ. 2553

The 2010 Population and Housing Census

จังหวัดอุดรธานี Changwat Uttaradit



สำนักงานสถิติแห่งชาติ
National Statistical Office



คำนำ

บทสรุปผู้บริหาร

ตัวชี้วัดที่สำคัญ พ.ศ. 2533 - 2553

บทที่ 1 บทนำ

- * ความเป็นมา
- * วัตถุประสงค์
- * ประโยชน์ของข้อมูล
- * คุ้มครอง
- * วันสามะโบ
- * ข้อมูลที่เกิดรวบรวม
- * วิธีการเก็บรวบรวมข้อมูล
- * บทนิยาม
- * ข้อสังเกตสำหรับผู้ใช้อข้อมูล

บทที่ 2 บทสรุป

ภาคประชากร

- * ลักษณะทางประชากร
- * ลักษณะทางสังคมและเศรษฐกิจ
- * ภาวะเจริญพันธุ์
- * การย้ายถิ่น

ภาคเกษตร

- * ประเภทและลักษณะของที่อยู่อาศัย
- * การครอบครองที่อยู่อาศัยและที่ดินที่เป็นที่ตั้งของที่อยู่อาศัย
- * แหล่งที่มาของน้ำดื่ม น้ำใช้
- * ประเภทของการใช้สอย
- * การใช้เชื้อเพลิงในการประกอบอาหาร
- * การเป็นเจ้าของเครื่องใช้ในครัวเรือน

สารบัญตารางสถิติ

- * ตารางประชากร
- * ตารางเกษตร

ภาคผนวก

- * วิธีการประมาณผล
- * แบบสอบถาม (แบบแจกนับ สปค.2)
- * นิยามศัพท์ทางประชากร

คณะผู้จัดทำ CD-ROM

หน่วยงานที่เผยแพร่

ตารางสถิติในรูปแบบ Format Excel

- * ตารางประชากร
- * ตารางเกษตร

หน่วยงานเจ้าของเรื่อง

สำนักสถิติสังคม
สำนักงานสถิติแห่งชาติ
โทรศัพท์ 0 2143 1334 0 2142 1254
โทรสาร 0 2143 8137
ไปรษณีย์อิเล็กทรอนิกส์ : spophouc@nso.go.th

หน่วยงานที่เผยแพร่

สำนักสถิติพยากรณ์
สำนักงานสถิติแห่งชาติ
ศูนย์ราชการเฉลิมพระเกียรติ 80 พรรษา อาคารรัฐประศาสนภักดี ชั้น 2
ถนนแจ้งวัฒนะ เขตหลักสี่ กรุงเทพฯ 10210
โทรศัพท์ 0 2142 1234 0 2141 7501
โทรสาร 0 2143 8133
ไปรษณีย์อิเล็กทรอนิกส์ : services@nso.go.th หรือ
สำนักงานสถิติจังหวัดอุดรธานี
ศาลากลางจังหวัดหลังใหม่ ชั้น 3 ถ.ประชานิมิตร ต.ท่าอิฐ อ.เมือง จ.อุดรธานี 53000
โทรศัพท์ 0 5541 1936
โทรสาร 0 5541 1985
ไปรษณีย์อิเล็กทรอนิกส์ : utradit@nso.go.th

ปีที่จัดพิมพ์

2555

Division-in-Charge

Population Statistics Group
Social Statistics Bureau
National Statistical Office,
Tel. +66 (0) 2143 1334 +66 (0) 2142 1254
Fax. +66 (0) 2143 8137
E-mail : spophouc@nso.go.th

Distributed by

Statistical Forecasting Bureau
National Statistical Office,
The Government Complex, Rattaprasanabhakti Building, 2nd Floor,
Chaeng Watthana Rd., Laksi, Bangkok 10210
Tel. +66 (0) 2142 1234 +66 (0) 2141 7501
Fax. +66 (0) 2143 8133
E-mail : services@nso.go.th Or
Uttaradit Statistical Office,
Uttaradit City Hall, 3rd Floor, Prachanimit Rd., Tumbon Thait,
Amphoe Mueang, Changwat Uttaradit 53000
Tel. +66 (0) 5541 1936 Fax. +66 (0) 5541 1985
E-mail : utradit@nso.go.th

Published

2012

คำนำ

สำนักงานสถิติแห่งชาติ ได้จัดทำสำมะโนประชากรและเคหะทุก 10 ปี ตามข้อเสนอแนะขององค์การสหประชาชาติ เพื่อเก็บรวบรวมข้อมูลพื้นฐานเกี่ยวกับจำนวนและลักษณะต่าง ๆ ทางเศรษฐกิจและสังคมตลอดจนสภาพการอยู่อาศัยของประชากรทุกคนตามที่อยู่จริงทั่วราชอาณาจักร ดังนั้นการทำสำมะโนประชากรและเคหะ จึงเป็นเสมือนการฉายภาพนิ่งของประชากรและเคหะของประเทศไทยในขณะเวลาหนึ่ง เพื่อแสดงให้เห็นจำนวนและลักษณะต่างๆ ของประชากรที่อยู่จริงในประเทศไทย ณ วันสำมะโน (1 กันยายน 2553)

เนื่องจากปริมาณงานทั้งประเทศมีจำนวนมาก การประมวลผลข้อมูลรายละเอียดไม่อาจแล้วเสร็จในเวลาอันสั้น สำนักงานสถิติแห่งชาติ ตระหนักถึงความต้องการใช้ข้อมูลอย่างรีบด่วนของผู้ที่เกี่ยวข้องทุก ๆ ฝ่าย จึงได้จัดทำรายงานผลเบื้องต้น จากสำมะโนประชากรและเคหะ พ.ศ. 2553 เพื่อเสนอผลที่สำคัญในภาพรวมของประชากรและที่อยู่อาศัยในระดับจังหวัด ภาค และเขตการปกครอง ต่อมาได้จัดทำรายงานผลล่วงหน้า โดยเลือกครัวเรือนตัวอย่าง 1% มาทำการประมวลผลก่อน เพื่อเสนอจำนวนและลักษณะต่าง ๆ ของประชากรและลักษณะของที่อยู่อาศัย ซึ่งเสนอผลในระดับภาคและระดับประเทศ

รายงานฉบับนี้ เป็นรายงานฉบับสมบูรณ์รายจังหวัด โดยประมวลผลข้อมูลจากครัวเรือนทั้งหมดในจังหวัด เพื่อเสนอข้อมูลรายละเอียดต่าง ๆ และตัวชี้วัดทางประชากร เศรษฐกิจ และสังคม ตลอดจนลักษณะของที่อยู่อาศัยในระดับจังหวัดตามเขตการปกครอง หลังจากรายงานผลรายจังหวัดเสร็จสิ้นแล้ว จะนำเสนอรายงานผลรายภาค และฉบับทั่วราชอาณาจักรต่อไป

สำมะโนประชากรและเคหะ พ.ศ. 2553 เป็นโครงการจัดเก็บข้อมูลสถิติขนาดใหญ่ที่ได้รับความร่วมมือจากภาคประชาชนในการให้ข้อมูลที่ถูกต้องตามความเป็นจริง มีการบูรณาการทรัพยากรและองค์ความรู้กับหน่วยงานภาครัฐและภาคเอกชน ทั้งในส่วนกลางและส่วนภูมิภาค ตลอดจนสื่อมวลชน ดังนั้นสำนักงานสถิติแห่งชาติ จึงขอขอบคุณทุกท่านที่ได้ให้ความร่วมมืออย่างดีมา ณ ที่นี้

สำนักงานสถิติจังหวัดอุตรดิตถ์

สำนักงานสถิติแห่งชาติ

กระทรวงเทคโนโลยีสารสนเทศและการสื่อสาร

บทสรุปผู้บริหาร

สำนักงานสถิติแห่งชาติ ได้จัดทำสำมะโนประชากรและเคหะทุก 10 ปี ตามข้อเสนอแนะขององค์การสหประชาชาติ ซึ่งขณะนี้ประมาณ 230 ประเทศทั่วโลกได้มีการจัดทำสำมะโน สำหรับการจัดทำของประเทศไทยในปี 2553 นี้ เป็นการจัดทำสำมะโนประชากรครั้งที่ 11 และสำมะโนเคหะครั้งที่ 5 ซึ่งเป็นวาระครบรอบ 100 ปีสำมะโนประชากรของประเทศไทย เพื่อแสดงให้เห็นจำนวน และลักษณะต่าง ๆ ของประชากรตามที่อยู่จริงในประเทศไทยและที่อยู่อาศัยจริงของประชากร ณ วันสำมะโน (1 กันยายน 2553)

จากการทำสำมะโนประชากรและเคหะ ในปี 2553 พบว่า จังหวัดอุดรธานีมีการแบ่งเขตการปกครองเป็น 9 อำเภอ 67 ตำบล และ 613 หมู่บ้าน (เป็นหมู่บ้านนอกเขตเทศบาล 512 หมู่บ้าน) มีประชากรจำนวนทั้งสิ้น 438,578 คน เป็นชาย 213,033 คน และหญิง 225,545 คน คิดเป็นอัตราส่วนระหว่างเพศชายต่อหญิงเท่ากับ 94.5 หรือกล่าวได้ว่ามีประชากรเพศชาย 95 คน ต่อเพศหญิง 100 คน มีจำนวนประชากรโดยเฉลี่ยประมาณ 56.0 คน ต่อพื้นที่ 1 ตารางกิโลเมตร มีประชากรวัยเด็ก (อายุ 0 – 14 ปี) ร้อยละ 19.2 ประชากรวัยแรงงาน (อายุ 15 – 59 ปี) ร้อยละ 62.9 และประชากรวัยสูงอายุ (อายุ 60 ปีขึ้นไป) ร้อยละ 17.9 อายุโดยเฉลี่ยของประชากร (อายุมัธยฐาน) ประมาณ 40.0 ปี

จำนวนครัวเรือนในจังหวัดอุดรธานีมีทั้งสิ้น 146,035 ครัวเรือน โดยเป็นครัวเรือนส่วนบุคคล จำนวน 145,184 ครัวเรือน และครัวเรือนกลุ่มบุคคล (เช่น ครัวเรือนสถาบัน ครัวเรือนคนงาน) จำนวน 851 ครัวเรือน และมีขนาดของครัวเรือนส่วนบุคคลโดยเฉลี่ยเท่ากับ 3.0 คนต่อ 1 ครัวเรือน ประชากรส่วนใหญ่นับถือศาสนาพุทธ ร้อยละ 99.5 รองลงมานับถือศาสนาคริสต์ ร้อยละ 0.3 และศาสนาอิสลาม ร้อยละ 0.2 ประชากรที่อาศัยอยู่ในจังหวัดอุดรธานีและมีชื่ออยู่ในทะเบียนบ้านที่อาศัยอยู่ปัจจุบัน ร้อยละ 90.8 มีชื่ออยู่ในทะเบียนบ้านอื่นในจังหวัดอุดรธานี ร้อยละ 6.8 มีชื่อในทะเบียนบ้านในจังหวัดอื่น ร้อยละ 2.0

สำหรับการศึกษาที่สำเร็จของประชากรอายุ 15 ปีขึ้นไป พบว่า ประชากรที่สำเร็จการศึกษาสูงกว่าระดับประถมศึกษา มีประมาณร้อยละ 39.3 ของประชากรอายุ 15 ปีขึ้นไปทั้งสิ้น ประชากรในจังหวัดอุดรธานีเกินกว่าร้อยละ 90 สามารถอ่านออกและเขียนได้ในภาษาไทย โดยเพศชายมีอัตราการอ่านออกและเขียนได้สูงกว่าเพศหญิง

ประชากรอายุ 15 ปีขึ้นไปที่มีงานทำ มีจำนวน 244,724 คน คิดเป็นร้อยละ 69.1 ของประชากรทั้งสิ้น เป็นชาย 126,595 คน (ร้อยละ 51.7) และหญิง 118,129 คน (ร้อยละ 48.3) ส่วนใหญ่ทำงานส่วนตัวโดยไม่มีลูกจ้าง ร้อยละ 43.0 ส่วนประชากรที่มีอายุ 15 ปีขึ้นไปที่ไม่มีงานทำหรือไม่ได้ทำงาน มีร้อยละ 30.9

ในเรื่องของการมีบุตรของผู้หญิงที่มีอายุ 13 ปีขึ้นไปทุกคน พบว่า ผู้หญิง 1 คน มีบุตรที่ตนเองเป็นผู้ให้กำเนิดและมีชีวิตอยู่ขณะคลอดหรือบุตรเกิดรอดโดยเฉลี่ย มีประมาณ 1.65 คน อายุเฉลี่ยเมื่อสมรสครั้งแรก (SMAM) พบว่า ผู้หญิงแต่งงานเร็วกว่าผู้ชาย โดยผู้หญิงแต่งงานครั้งแรกเมื่ออายุเฉลี่ยประมาณ 24.4 ปี ส่วนผู้ชายแต่งงานครั้งแรกเมื่ออายุเฉลี่ยประมาณ 29.0 ปี

ประชากรในจังหวัดอุดรดิตรดิต์ที่มีการย้ายถิ่นในช่วง พ.ศ. 2548-2553 มีประมาณ 27,782 คน คิดเป็นร้อยละ 6.3 ของประชากรทั้งจังหวัด ส่วนใหญ่ย้ายเพื่อติดตามบุคคลในครัวเรือน

ประเภทที่อยู่อาศัยของครัวเรือนส่วนบุคคล พบว่า ครัวเรือนส่วนใหญ่ ร้อยละ 91.9 มีที่อยู่อาศัยเป็นบ้านเดี่ยว รองลงมาเป็น ตึกแถว ห้องแถว หรือเรือนแถว ส่วนใหญ่ปลูกสร้างด้วยวัสดุที่ถาวร คือ เป็นตึก ไม้ และ ครึ่งตึกครึ่งไม้

ครัวเรือนส่วนใหญ่จะต้มน้ำที่มาจากน้ำประปา ร้อยละ 34.2 รองลงมาคือ น้ำดื่มบรรจุขวด ตู้น้ำต้มน้ำหยอดเหรียญ ร้อยละ 25.8 และน้ำประปาผ่านการบำบัด โดยการต้มหรือกรอง ร้อยละ 23.9 สำหรับน้ำใช้นั้น ครัวเรือนส่วนใหญ่ใช้น้ำประปา ร้อยละ 86.9 รองลงมาใช้น้ำบ่อ ร้อยละ 4.7 ครัวเรือนที่อยู่ในเขตเทศบาลจะใช้ส้วมแบบนั่งห้อยเท้าสูงกว่าครัวเรือนที่อยู่นอกเขตเทศบาล แต่ครัวเรือนที่อยู่นอกเขตเทศบาลจะใช้ส้วมแบบนั่งยองสูงกว่าในเขตเทศบาล

สำหรับการใช้เชื้อเพลิงในการประกอบอาหารของครัวเรือนในจังหวัดอุดรดิตรดิต์ พบว่า ส่วนใหญ่ร้อยละ 61.7 ใช้ก๊าซเป็นเชื้อเพลิงในการประกอบอาหาร

ตัวชี้วัดที่สำคัญของประชากรและที่อยู่อาศัย พ.ศ. 2533 - 2553

Key indicators of the population and housing 1990 - 2012

รายการ	2533	2543	2553	Items
	1990	2000	2011	
ลักษณะทางประชากร				Demographic characteristics
ประชากรรวม ('000)	440.3	464.5	438.6	Total population ('000)
ประชากรในเขตเทศบาล (%)	21.3	21.4	34.4	Population in municipal area (%)
อัตราส่วนเพศ (ชายต่อหญิง 100 คน)	98.3	97.1	94.5	Sex ratio (males per 100 females)
อัตราการเพิ่มของประชากรต่อปี	0.9	0.5	-0.57	Annual growth rate
อายุมัธยฐาน (ปี)	27.0	33.1	40.0	Median age (years)
ประชากรตามหมวดอายุ				Population by age group
วัยเด็ก 0-14 ปี (%)	26.4	22.0	19.2	0-14 years (%)
วัยแรงงาน 15-59 ปี (%)	64.7	65.4	62.9	15-59 years (%)
วัยสูงอายุ 60 ปีขึ้นไป (%)	8.9	12.6	17.9	60 years and over (%)
อัตราส่วนการเป็นภาระ (ต่อประชากร 15-59 ปี 100 คน)				Age dependency ratio (per 100 adults 15-59 years)
รวม	54.5	52.8	58.9	Total
ประชากร 0-14 ปี	40.8	33.6	30.5	0 - 14 years
ประชากร 60 ปีขึ้นไป	13.7	19.2	28.4	60 years and over
อายุเฉลี่ยเมื่อแรกสมรส				Singulate mean age at first marriage (SMAM)
รวม	23.5	25.1	26.7	Total
ชาย	24.7	27.0	29.0	Males
หญิง	22.2	23.2	24.4	Females
ประชากรที่มีสัญชาติไทย (%)	na	99.7	99.3	Thai citizenship (%)
ประชากรที่ไม่ใช่สัญชาติไทย (%)	na	0.3	0.7	Non Thai citizenship (%)
ประชากรที่นับถือศาสนาพุทธ (%)	99.6	99.2	99.5	Buddhism (%)
ประชากรที่นับถือศาสนาอิสลาม (%)	0.1	0.1	0.2	Muslims (%)
ประชากรที่มีชื่อในทะเบียนบ้านตามที่อยู่อาศัยจริง (%)	na	na	90.8	Registered in actual resident (%)
ประชากรที่มีชื่อในทะเบียนบ้านภายในจังหวัดที่อยู่อาศัยจริง (%)	na	na	97.6	Registered in actual provinced resident (%)
การศึกษา				Education
จำนวนปีโดยเฉลี่ยที่สำเร็จการศึกษาของ				Average years of education
ประชากรอายุ 15 ปีขึ้นไป	5.3	6.5	7.5	attainment of population aged 15 years and over
ประชากรอายุ 6 -24 ปี ที่ไม่ได้กำลังเรียนหนังสือ (%)	56.0	34.9	19.9	Population aged 6-24 years not attending school (%)
การอ่านออกเขียนได้ของประชากรอายุ 15 ปี ขึ้นไป				Literacy of population aged 15 years and over
ประชากรที่อ่านและเขียนภาษาใดได้ (%)	na	93.6	99.2	Population can read and write the language (%)
ประชากรที่อ่านและเขียนภาษาไทยได้ (%)	93.9	na	98.9	Population can read and write Thai language (%)
ประชากรที่อ่านและเขียนภาษาอื่นได้ (%)	na	na	19.8	Population can read and write others language (%)

na : ไม่มีข้อมูลในปีนั้น

not available

ตัวชี้วัดที่สำคัญของประชากรและที่อยู่อาศัย พ.ศ. 2533 - 2553 (ต่อ)

Key indicators of the population and housing 1990 - 2012 (Contd.)

รายการ	2533	2543	2553	Items
	1990	2000	2011	
การทำงานของประชากรอายุ 15 ปี ขึ้นไป				Employment of population aged 15 years and over
ประชากรที่ทำงานในรอบปีทั้งสิ้น (%)	80.5	73.6	69.1	Population work in the last year (%)
ประชากรที่ทำงานในภาคเกษตรกรรม (%)	80.0	64.1	62.3	Population in agricultural sector (%)
สถานภาพการทำงาน (%)				Work status (%)
นายจ้าง	0.4	0.5	0.9	Employers
ธุรกิจส่วนตัวโดยไม่มีลูกจ้าง	33.8	35.4	43.0	Own account workers
ลูกจ้าง (รัฐบาล/รัฐวิสาหกิจ/เอกชน)	17.4	29.4	28.1	Employees
ช่วยธุรกิจในครัวเรือนโดยไม่ได้รับค่าจ้าง	48.4	34.7	27.8	Unpaid family workers
การรวมกลุ่ม	-	a	0.2	Members of producers' cooperatives
ภาวะเจริญพันธุ์				Fertility
จำนวนบุตรเกิดรอดเฉลี่ย (ต่อสตรีเคยสมรสอายุ 15-49 ปี)	2.14	1.69	1.50	Mean number of children ever born (Per ever married woman 15-49 years)
จำนวนบุตรที่มีชีวิตอยู่โดยเฉลี่ย (ต่อสตรีเคยสมรสอายุ 15-49 ปี)	2.04	1.65	1.48	Mean number of children still living (Per ever married woman 15-49 years)
การย้ายถิ่น				Migration
การย้ายถิ่นในช่วง 5 ปี				Five years migration
ประชากรที่ย้ายถิ่นภายใน 5 ปี (%)	4.8	3.5	6.3	Population who migrated within previous 5 years (%)
ประชากรที่ไม่ได้อาศัยอยู่ในจังหวัดที่เกิด (%)	12.6	10.3	8.5	Population who were not living in province of birth (%)
ลักษณะของครัวเรือน				Households characteristics
จำนวนครัวเรือนทั้งสิ้น	109,520	134,016	146,035	Total households
จำนวนครัวเรือนกลุ่มบุคคล	363	475	851	Collective households
จำนวนครัวเรือนส่วนบุคคล	109,157	134,541	145,184	Private households
- ขนาดครัวเรือนเฉลี่ย	4.0	3.4	3.0	- Average households size
- ครัวเรือนคนเดียว (%)	5.2	10.0	17.7	- One person households (%)
- ครัวเรือนที่มีหัวหน้าครัวเรือนเป็นหญิง (%)	16.6	25.3	32.8	- Female - headed households (%)

na : ไม่มีข้อมูลในปีนั้น

not available

a : น้อยกว่า 0.1

Less than 0.1

ตัวชี้วัดที่สำคัญของประชากรและที่อยู่อาศัย พ.ศ. 2533 - 2553 (ต่อ)

Key indicators of the population and housing 1990 - 2012 (Contd.)

รายการ	2533	2543	2553	Items
	1990	2000	2011	
ลักษณะของที่อยู่อาศัย				Housing characteristics
ที่อยู่อาศัยของครัวเรือนใช้วัสดุไม่ถาวร (%)	7.6	5.4	0.5	Households living in non-permanent materials dwelling (%)
ครัวเรือนที่เป็นเจ้าของที่อยู่อาศัย (%)	93.5	90.9	92.0	Households with ownership (%)
ครัวเรือนที่มีสุขลักษณะ (%) ^{1/}	93.4	99.4	99.9	Households with sanitation (%) ^{1/}
ครัวเรือนที่มีน้ำดื่มสะอาด (%)	58.0	91.5	94.4	Households with safe drinking water (%)
ครัวเรือนที่มีคอมพิวเตอร์ (%)	na	na	24.9	Households with computer (%)
ครัวเรือนที่มีโทรศัพท์มือถือ (%)	na	na	88.5	Households with mobile phone (%)
ครัวเรือนที่มีอินเทอร์เน็ต (%)	na	na	9.0	Households with Internet (%)

na : ไม่มีข้อมูลในปีนั้น

not available

1/ น้ำดื่มสะอาด ได้แก่ น้ำประปา น้ำประปาผ่านการบำบัด (ต้ม/กรอง) น้ำฝน น้ำดื่มบรรจุขวด/ตู้ น้ำดื่มหยอดเหรียญ

Safe drinking water included tap water, treated water, rain water, bottled drinking water.

ปี 2543 น้ำดื่มสะอาด รวมน้ำบาดาล/น้ำบ่อที่ไม่ใช่สาธารณะ

In 2000 : Safe drinking water included private well.

บทที่ 1

บทนำ

1. ความเป็นมา

ประเทศไทยได้จัดทำสำมะโนประชากรขึ้นเป็นครั้งแรกเมื่อ พ.ศ. 2452 และต่อมาใน พ.ศ. 2462 2472 2480 และ 2490 ซึ่งทั้ง 5 ครั้ง จัดทำโดยกระทรวงมหาดไทย (เรียกว่าสำมะโนครัว)

สำนักงานสถิติแห่งชาติ จัดทำสำมะโนประชากรตั้งแต่ พ.ศ. 2503 ตามพระราชบัญญัติสถิติ พ.ศ. 2495 และได้จัดทำทุกกระยะ 10 ปี (2513 2523 2533 และ 2543) ตามอำนาจหน้าที่ที่กำหนดในพระราชบัญญัติสถิติ พ.ศ. 2508 ซึ่งสอดคล้องกับข้อเสนอแนะขององค์การสหประชาชาติ (United Nation) ที่ต้องการให้ประเทศต่างๆ เก็บรวบรวมข้อมูลสถิติเกี่ยวกับประชากรและลักษณะต่างๆ ตลอดจนสภาพการอยู่อาศัยของประชากรในประเทศอย่างน้อยทุกกระยะ 10 ปี ในคริสต์ศักราชที่ลงท้ายด้วย “0” เพื่อให้มีข้อมูลใช้ในการพัฒนาประเทศได้อย่างเหมาะสม และสามารถเปรียบเทียบข้อมูลระหว่างประเทศได้ และตั้งแต่ พ.ศ. 2513 เป็นต้นมา สำนักงานสถิติแห่งชาติ ได้จัดทำสำมะโนประชากรและเคหะไปพร้อมๆ กับการทำสำมะโนประชากรด้วย สำหรับสำมะโนประชากรและเคหะ พ.ศ. 2553 ตามพระราชบัญญัติสถิติ พ.ศ. 2550 จึงนับเป็นสำมะโนประชากรและเคหะครั้งที่ 11 ซึ่งครบรอบ 100 ปี สำมะโนประชากรประเทศไทย และเป็นการทำสำมะโนเคหะครั้งที่ 5 ของประเทศ

2. วัตถุประสงค์

1. เพื่อเก็บรวบรวมข้อมูลโครงสร้างประชากรและที่อยู่จริง และที่อยู่อาศัย เช่น เพศ อายุ ศาสนา สัญชาติ การศึกษา สถานภาพการสมรส การทำงาน และประเภทที่อยู่อาศัย เป็นต้น
2. เพื่อให้ได้ข้อมูลในระดับพื้นที่ย่อย (หมู่บ้าน เทศบาล)
3. เพื่อวัดการเปลี่ยนแปลงโครงสร้างของประชากรและที่อยู่อาศัยในรอบ 10 ปี

3. ประโยชน์ของข้อมูล

ข้อมูลจำนวนประชากรและโครงสร้างของประชากรตามที่อยู่จริง สามารถนำไปใช้ประโยชน์ ดังนี้

3.1 ภาครัฐ

1. ใช้กำหนดนโยบาย และวางแผนด้านประชากร สังคม เศรษฐกิจ และสิ่งแวดล้อม ในระดับประเทศและท้องถิ่นได้อย่างถูกต้องและเหมาะสม
2. จัดเตรียมงบประมาณ เพื่อหาสาธารณสุขบุคคลและบริการขั้นพื้นฐานต่าง ๆ ได้ตรงตามความต้องการ และจำเป็นที่แท้จริงในพื้นที่ (หมู่บ้าน เทศบาล ตำบล อำเภอ จังหวัด)
3. ใช้เป็นฐานในการคาดประมาณจำนวนประชากรในอนาคต (Population Projection)
4. ใช้ในการประเมินผลแผนพัฒนาเศรษฐกิจและสังคมแห่งชาติฉบับที่ 10 (พ.ศ. 2550-2554) และจัดเตรียมแผนฯ ฉบับที่ 11 (พ.ศ. 2555-2559)

5. ใช้เป็นกรอบในการเลือกตัวอย่าง (Sampling Frame) สำหรับการสำรวจในรายละเอียดเฉพาะเรื่อง
ด้านต่างๆ ของประชากรและครัวเรือน

3.2 ภาคเอกชน

ใช้ข้อมูลโครงสร้างและความหนาแน่นของประชากรในพื้นที่ต่าง ๆ ประกอบการตัดสินใจดำเนินธุรกิจ
เช่น การตั้งร้านค้า การขยายกิจการ การออกผลิตภัณฑ์/บริการใหม่ ๆ สู่ลูกค้ากลุ่มเป้าหมาย เป็นต้น

3.3 ภาคประชาชน

ได้รับความอยู่ดีมีสุข เนื่องจากได้รับบริการจากภาครัฐอย่างพอเพียงและทั่วถึง

4. คุ่มรวม

หมายถึง ประชากรและสถานที่ที่ประชากรใช้อาศัยจริง ที่จะถูกเก็บรวบรวมข้อมูลในครั้งนี้ หมายถึง

4.1 ประชากรที่อยู่ในคุ่มรวม ได้แก่

- คนไทยทุกคนที่อาศัยอยู่ในประเทศไทยในวันสำมะโน
- คนที่มีสถานที่อยู่ปกติในประเทศไทย แต่วันสำมะโนไปต่างประเทศชั่วคราว (ไม่ได้ตั้งใจจะตั้งหลักแหล่ง)
- เจ้าหน้าที่ฝ่ายพลเรือนและทหาร รวมทั้งคณะทูตของประเทศไทย พร้อมทั้งครอบครัว ซึ่งมีสำนักงานอยู่ในต่างประเทศ
- คนต่างชาติ/ต่างด้าวที่เข้ามาอยู่ในประเทศไทยเป็นระยะเวลาตั้งแต่ 3 เดือนขึ้นไป นับถึงวันสำมะโน

4.2 ประชากรที่ไม่อยู่ในคุ่มรวม ได้แก่

- เจ้าหน้าที่ฝ่ายพลเรือนและทหาร รวมทั้งคณะทูตต่างประเทศ พร้อมทั้งครอบครัว ซึ่งมีสำนักงานอยู่ในประเทศไทย
- คนต่างชาติ/ต่างด้าวที่เข้ามาอยู่ในประเทศไทยเป็นระยะเวลาไม่ถึง 3 เดือน นับถึงวันสำมะโน
- ผู้อพยพหรือผู้หลบหนีเข้าเมือง ซึ่งอยู่ในค่ายอพยพที่รัฐบาลกำหนด

4.3 คุ่มรวมเคหะ ได้แก่

- สถานที่ที่ใช้อาศัยจริงในประเทศไทยของประชากร ได้แก่ บ้าน อาคาร สิ่งปลูกสร้าง เรือ แพ รถ
ห้องภายในสำนักงาน ที่สาธารณะ ใต้สะพาน ฯลฯ

5. วันสำมะโน

การทำสำมะโนประชากรและเคหะในครั้งนี้ กำหนดให้ วันที่ 1 กันยายน พ.ศ. 2553 เป็นวันสำมะโน เพื่อใช้อ้างอิงในการนับ จำนวนบ้าน ประชากร และครัวเรือน

6. ข้อมูลที่เก็บรวบรวม

- 1) ข้อมูลเกี่ยวกับประชากรและครัวเรือน ได้แก่ จำนวนประชากรและครัวเรือน เพศ อายุ ศาสนา สัญชาติ ภาษาที่ใช้พูด ขนาดและประเภทของครัวเรือน เพื่อศึกษาลักษณะโครงสร้างประชากร และครัวเรือน
- 2) ข้อมูลเกี่ยวกับการศึกษา ได้แก่ จำนวนนักเรียนและนักศึกษาที่กำลังเรียนในแต่ละชั้น จำนวนผู้จบการศึกษาในแต่ละระดับ การอ่านออกเขียนได้ เพื่อทราบระดับการศึกษาและการรู้หนังสือของประชากร
- 3) ข้อมูลเกี่ยวกับการทำงาน ได้แก่ อาชีพหลัก ลักษณะงาน หรือประเภทกิจการ สถานภาพการทำงาน เพื่อศึกษาถึงการมีงานทำ และลักษณะการทำงานของประชากร
- 4) ข้อมูลเกี่ยวกับภาวะเจริญพันธุ์ ได้แก่ สถานภาพสมรส จำนวนบุตรเกิดรอด เพื่อศึกษาภาวะเจริญพันธุ์ของประชากร
- 5) ข้อมูลเกี่ยวกับการย้ายถิ่น ได้แก่ จังหวัด/ประเทศที่เกิด จังหวัด/ประเทศที่อยู่ก่อนย้าย การย้ายถิ่นระหว่างเมืองและชนบท เพื่อศึกษาลักษณะการย้ายถิ่นของประชากร
- 6) ข้อมูลเกี่ยวกับเคหะ ได้แก่ ประเภทและลักษณะของที่อยู่อาศัย การครอบครองที่อยู่อาศัย การใช้แสงสว่าง การใช้ส้วม ประเภทของเชื้อเพลิงที่ใช้ แหล่งน้ำดื่ม น้ำใช้ และเครื่องใช้ในครัวเรือนประเภทต่าง ๆ เพื่อทราบถึงระดับความเป็นอยู่และสุขลักษณะของประชากร

7. วิธีการเก็บรวบรวมข้อมูล

การเก็บรวบรวมข้อมูลโครงการสำมะโนประชากรและเคหะ พ.ศ. 2553 ได้ดำเนินการพร้อมกันทั่วประเทศระหว่างวันที่ 1 กันยายน – 31 ตุลาคม 2553 โดยกำหนดวิธีการเก็บรวบรวมข้อมูลไว้ 4 วิธี คือ

- 1) การสัมภาษณ์โดยพนักงานสนาม เป็นวิธีหลักในการเก็บรวบรวมข้อมูลในการทำสำมะโนประชากรและเคหะครั้งนี้ หมายถึง การส่งพนักงานสนามออกไปสอบถามข้อมูลแต่ละครัวเรือนตามที่อยู่อาศัยจริง
- 2) การทอดแบบ เป็นวิธีที่ผู้ให้ข้อมูลต้องการบันทึกข้อมูลด้วยตนเอง โดยพนักงานสนามมอบแบบสอบถามพร้อมซองบรรจุแบบให้กับผู้ให้ข้อมูล แล้วนัดหมายมารับ หรือ ส่งคืนทางไปรษณีย์โดยไม่ต้องเสียค่าส่ง
- 3) การให้ข้อมูลทางอินเทอร์เน็ต เป็นวิธีที่ผู้ให้ข้อมูลต้องการบันทึกข้อมูลด้วยตนเองในระบบอินเทอร์เน็ต (Internet)
- 4) การให้ข้อมูลทางโทรศัพท์ เป็นวิธีที่ผู้ให้ข้อมูลต้องการให้ข้อมูลโดยการให้สัมภาษณ์ทางโทรศัพท์ (Telephone Interview Center : TIC)

8. บทนิยาม

ภาคประชากร

8.1 ประเภทของครัวเรือน

ครัวเรือนส่วนบุคคล หมายถึง ครัวเรือนของบุคคลทั่วไป ซึ่งอาจประกอบด้วยบุคคลคนเดียว หรือหลายคน อาศัยอยู่ในบ้านหรือสถานที่อยู่เดียวกัน หรือในบริเวณเดียวกัน จัดหาหรือใช้สิ่งอุปโภคบริโภค อันจำเป็นแก่การครองชีพร่วมกัน โดยบุคคลเหล่านี้อาจเป็นญาติหรือไม่เป็นญาติกันก็ได้

ครัวเรือนกลุ่มบุคคล หมายถึง ครัวเรือนซึ่งประกอบด้วยบุคคลหลายคนประเภทเดียวกัน มาอยู่รวมกันโดยมี กฎหรือระเบียบข้อบังคับระบุไว้ให้มาอยู่รวมกัน แบ่งเป็น 2 ประเภท

1) **ครัวเรือนประเภทคนงาน** หมายถึง คนงานที่อาศัยอยู่รวมกันในบริเวณโรงงานหรือในสถานที่ที่นายจ้างเป็นผู้จัดหาที่พักให้อยู่รวมกัน แยกต่างหากจากครัวเรือนนายจ้าง โดยไม่เสียค่าที่พัก

2) **ครัวเรือนสถาบัน** หมายถึง ครัวเรือนที่อยู่รวมกันอย่างมีกฎระเบียบ เช่น วัด เรือนจำ กรม กองทหาร หอพักนักเรียนประจำ หอพักในมหาวิทยาลัย เป็นต้น

8.2 อายุ

หมายถึง อายุเต็มปีบริบูรณ์ นับถึงวันคล้ายวันเกิดครั้งสุดท้าย ก่อนวันที่ 1 กันยายน พ.ศ. 2553

8.3 การอ่านออกและเขียนได้

หมายถึง ความสามารถอ่านออกและเขียนภาษาไทย ก็ได้ ในประโยคง่ายๆ โดยเข้าใจ ความหมาย และสามารถใช้ใน ชีวิตประจำวันได้ รวมทั้งภาษาเบรลล์ของคนตาบอดด้วย ถ้าอ่านออกเพียงอย่างเดียวแต่เขียนไม่ได้ ถือว่าเป็นผู้ที่อ่านและเขียนไม่ได้

8.4 สถานภาพสมรส

หมายถึง ความผูกพันระหว่างชายกับหญิงในการเป็นสามีภรรยา ดังนี้

โสด	ได้แก่	ผู้ที่ไม่เคยสมรส หรือไม่เคยอยู่ร่วมกับใครฉันท์สามีภรรยา
สมรส	ได้แก่	ผู้ที่อยู่ร่วมกันฉันท์สามีภรรยาไม่ว่าจะได้ทำการสมรสกันถูกต้องตามกฎหมายหรือไม่ก็ตาม แม้ว่าจะห่างไปสัมพันธ์สามีและภรรยาจะไม่อยู่ด้วยกัน แต่ยังคงมีความสัมพันธ์ฉันท์สามีภรรยา
หม้าย	ได้แก่	ผู้ที่คู่สมรสได้ตายไปแล้ว และขณะนี้ยังไม่ได้สมรสใหม่
หย่า	ได้แก่	สามีภรรยาที่หย่ากันโดยถูกต้องตามกฎหมายแล้ว
แยกกันอยู่	ได้แก่	ผู้ที่ไม่ได้อยู่ร่วมกันฉันท์สามีภรรยาแล้ว แต่ยังไม่ได้หย่ากันโดยถูกต้องตามกฎหมาย
เคยสมรสแต่ไม่ทราบสถานภาพ	ได้แก่	ผู้ที่เคยสมรสแต่ไม่ทราบว่าสถานภาพใดแน่

8.5 งาน

หมายถึง งานที่ทำเพื่อก่อให้เกิดรายได้หรือเกิดผลผลิต ได้แก่ การทำงานเป็นลูกจ้างเอกชน ลูกจ้างรัฐบาล หรือ รัฐวิสาหกิจ หรือองค์กรระหว่างประเทศ การประกอบธุรกิจ อุตสาหกรรม วิชาชีพ และการประกอบการเกษตร

8.6 อาชีพ

หมายถึง ประเภทหรือชนิดของงานที่ผู้ันั้นทำอยู่ ซึ่งก่อให้เกิดรายได้หรือเกิดผลผลิต เช่น ครูสอนดนตรี วิศวกร ไฟฟ้า สมุห์บัญชี ตำรวจ แพทย์ทั่วไป ทันตแพทย์ พยาบาล นักหนังสือพิมพ์ นักมวย ทำนาข้าว ทำสวนทุเรียนทำไร่ข้าวโพด รับจ้างกรีดยาง ขับรถแท็กซี่ ขับรถกระบะส่งของ ภารโรง เป็นต้น

8.7 อาชีพหลัก

หมายถึง งานที่ใช้เวลาทำมากที่สุดในรอบ 12 เดือนที่แล้ว ถ้ามีการทำงานเพียง 1 อาชีพให้ถืออาชีพนั้นเป็นอาชีพหลัก

- ถ้ามีการทำงานมากกว่า 1 อาชีพ ให้ถือการทำงานที่ใช้เวลาทำมากที่สุดเป็นอาชีพหลัก
- ถ้าใช้เวลาทำเท่าๆ กัน ให้ถือการทำงานที่ทำรายได้สูงกว่าเป็นอาชีพหลัก

8.8 ประเภทกิจการหรือลักษณะกิจกรรมของสถานที่ทำงาน

หมายถึง ประเภทของกิจกรรมทางเศรษฐกิจที่ได้ดำเนินการโดยสถานประกอบการที่บุคคลนั้นกำลัง ทำงานอยู่ หรือประเภทของธุรกิจซึ่งบุคคลนั้นได้ดำเนินการอยู่ เช่น ร้านตัดเย็บเสื้อผ้า ธนาคารพาณิชย์ โรงพยาบาลสัตว์ โรงเรียนระดับมัธยมศึกษา เป็นต้น

8.9 สถานภาพการทำงาน

หมายถึง สถานะของบุคคลในการทำงานเชิงเศรษฐกิจทุกประเภท ได้แก่

นายจ้าง หมายถึง ผู้ประกอบธุรกิจของตนเอง (อาจมี “หุ้นส่วน” หรือไม่ก็ได้) เพื่อหวังผลกำไรหรือส่วนแบ่ง และได้จ้างบุคคลตั้งแต่ 1 คนขึ้นไปมาทำงานให้ธุรกิจในฐานะ “ลูกจ้าง” โดยเป็นการจ้างงานบนพื้นฐานของความต่อเนื่อง ไม่รวม ผู้ที่จ้างคนมาทำงานบ้าน ซึ่งไม่เกี่ยวกับธุรกิจ

ผู้ประกอบธุรกิจส่วนตัวโดยไม่มีลูกจ้าง หมายถึง ผู้ประกอบธุรกิจของตนเอง (อาจมี “หุ้นส่วน” หรือไม่ก็ได้) เพื่อหวังผลกำไรหรือส่วนแบ่ง และไม่มี การจ้าง “ลูกจ้าง” (ที่เป็นการจ้างงานบนพื้นฐานของความต่อเนื่อง) แต่อาจมีสมาชิกในครัวเรือนหรือผู้ฝึกงานมาช่วยทำงานโดยไม่ได้รับค่าจ้างหรือค่าตอบแทน ในลักษณะการจ้างทำงาน

ผู้ช่วยธุรกิจในครัวเรือนโดยไม่ได้รับค่าจ้าง หมายถึง ผู้ที่ช่วยทำธุรกิจหรือการเกษตรของสมาชิกในครัวเรือนเป็นประจำ โดยไม่ได้รับค่าจ้าง และไม่ได้อยู่ในฐานะ “หุ้นส่วน” หรืออาจจะได้รับค่าตอบแทนบ้าง แต่ไม่ใช่ลักษณะของการจ้างทำงาน

ลูกจ้าง หมายถึง ผู้ที่ทำงานโดยได้รับค่าจ้างที่เป็นการจ้างงานบนพื้นฐานของความต่อเนื่อง ไม่มีอำนาจในการตัดสินใจในการดำเนินงาน ค่าจ้างที่ได้รับอาจเป็นรายเดือน รายวัน รายชั่วโมง รายชิ้น หรือเหมาจ่าย ซึ่งอาจจะเป็นตัวเงินหรือสิ่งของก็ได้ ลูกจ้างแบ่งออกเป็น 3 ประเภท คือ ลูกจ้างรัฐบาล ลูกจ้างรัฐวิสาหกิจ ลูกจ้างเอกชน

การรวมกลุ่ม หมายถึง กลุ่มคนที่มาร่วมกันทำงานในเชิงเศรษฐกิจ (ผลิตสินค้าและบริการ) โดยสมาชิกแต่ละคนมีส่วนร่วมเท่าเทียมกันในการตัดสินใจดำเนินการทุกขั้นตอน ตลอดจนการแบ่งรายได้ให้แก่สมาชิกตามที่ตกลงกัน

8.10 บุตรที่ให้กำเนิดเองและมีชีวิตอยู่ขณะคลอด (บุตรเกิดรอด)

หมายถึง บุตรที่ตอนคลอดออกมามีชีวิต แม้จะมีชีวิตอยู่เพียงขณะหนึ่งก็ตาม
ไม่รวม บุตรเลี้ยงหรือบุตรบุญธรรมของหญิงผู้นั้น

บุตรที่มีชีวิตอยู่ ได้แก่ บุตรที่ตอนคลอดออกมามีชีวิต และยังคงมีชีวิตอยู่จนถึงวันสำมะโน
บุตรที่เสียชีวิตแล้ว ได้แก่ บุตรที่ตอนคลอดออกมามีชีวิต แต่ในวันสำมะโนได้เสียชีวิตไปแล้ว

8.11 การย้ายถิ่น

หมายถึง ผู้ย้ายสถานที่อยู่อาศัยจาก อบต. หนึ่ง หรือเขตเทศบาลหนึ่ง หรือจากต่างประเทศ ซึ่งเป็นที่อยู่อาศัยครั้งสุดท้ายมายังอีก อบต. หนึ่งหรือเขตเทศบาลหนึ่งซึ่งเป็นที่อยู่ในปัจจุบัน

การเปลี่ยนเขตเทศบาล หรือ อบต. อันเนื่องมาจากการขยายเขตเทศบาลหรือเปลี่ยนเขตการปกครอง โดยที่บุคคลหรือครัวเรือนนั้นยังอยู่ประจำที่เดิม และการย้ายสถานที่อยู่อาศัยในกรุงเทพมหานครและย้ายภายในเมืองพัทยาไม่นับว่าเป็นการย้ายถิ่น

8.12 ลักษณะความพิการ

หมายถึง ลักษณะความพิการโดยประจักษ์ สามารถจำแนกได้ 6 ประเภท ดังนี้

- 1) ความพิการทางการมองเห็น ได้แก่
 - (1) มีแต่เข้าตา ไม่มีลูกตาทั้งสองข้าง
 - (2) มีลักษณะของความผิดปกติชัดเจน เช่น ลูกตาสีขาวขุ่น ไม่มีลูกตาดำ ลูกตาฝ่อ เป็นต้น
- 2) ความพิการทางการได้ยิน หรือสื่อความหมาย ได้แก่
 - (1) มีความผิดปกติในการได้ยินเสียง และพูดไม่ได้ เช่น เป็นใบ้
 - (2) มีความผิดปกติในการสื่อความหมาย และการใช้ภาษาพูด การเข้าใจภาษาพูด เช่น พูดไม่รู้เรื่อง พูดโต้ตอบไม่ตรงความหมาย
- 3) ความพิการทางการเคลื่อนไหว หรือทางร่างกาย ได้แก่
 - (1) กลุ่มความพิการทางกาย กรณีแขนขาด ขาขาด
 - แขนขาดตั้งแต่ข้อมือขึ้นมา หนึ่งข้าง หรือทั้งสองข้าง
 - ขาขาดตั้งแต่ข้อเท้าขึ้นมา หนึ่งข้าง หรือทั้งสองข้าง
 - (2) กลุ่มอัมพาต กล้ามเนื้อแขน ขา อ่อนแรง ขาลีบผิดรูปมีลักษณะการสูญเสียความสามารถในการเคลื่อนไหว อ่อนแรง ไม่สามารถประกอบกิจวัตรหลักในชีวิตประจำวัน
อาจพิจารณาได้จากคนที่นอนตลอดเวลาหรือนั่งอยู่ในรถเข็นตลอดเวลา

4) ความพิการทางจิตใจ หรือพฤติกรรม หรือออทิสติก ได้แก่

(1) กลุ่มที่มีอาการทางจิต

- กลุ่มอาการทางจิตรุนแรง โวยวาย ทำร้ายผู้อื่น ไม่สามารถควบคุมความประพฤติ ไม่สามารถประกอบกิจวัตรหลักในชีวิตประจำวัน หรือช่วยเหลือตนเองไม่ได้
- กลุ่มอาการทางจิตที่มีลักษณะอยู่เฉยๆ ไม่พูดจา ไม่ยุ่งเกี่ยวกับใคร ไม่สามารถประกอบกิจวัตรหลักในชีวิตประจำวันได้ หรือช่วยเหลือตนเองไม่ได้

(2) กลุ่มอาการทางพฤติกรรม

เช่น ออทิสติก มีลักษณะอาการไม่อยู่นิ่ง มีพฤติกรรมแตกต่างจากบุคคลทั่วไป
อย่างเห็นได้ชัดเจน

5) ความพิการทางสติปัญญาหรือการเรียนรู้ ได้แก่

กลุ่มอาการทางสติปัญญาหรือการเรียนรู้ ในกรณีที่สภาพความพิการเห็นได้ว่า มีลักษณะปัญญาอ่อนระดับรุนแรง เช่น ไม่มีปฏิสัมพันธ์ ช่วยเหลือตนเองในชีวิตประจำวันได้น้อย มีพัฒนาการช้ามาก ยังต้องการ พี่เลี้ยงช่วยดูแล

ภาคเคหะ

ที่อยู่อาศัยของครัวเรือน

หมายถึง สถานที่ที่ครัวเรือนใช้เป็นที่อยู่อาศัย อาจเป็นส่วนหนึ่งของบ้าน หรือบ้านหลายหลังที่อยู่ในบริเวณเดียวกัน รวมทั้งพื้นที่สาธารณะที่มีครัวเรือนใช้เป็นที่อยู่อาศัยเป็นประจำ

8.13 ประเภทของที่อยู่อาศัย

หมายถึง ลักษณะของสถานที่ที่ครัวเรือนใช้เป็นที่อยู่อาศัยของบุคคลในครัวเรือนเดียวกัน ได้แก่

- 1) บ้านเดี่ยว
- 2) ทาวน์เฮ้าส์/บ้านแฝด/ทาวน์โฮม
- 3) ห้องชุด
- 4) ตึกแถว/ห้องแถว/เรือนแถว
- 5) ห้องภายในบ้าน
- 6) ที่อยู่อาศัยในสำนักงานหรืออาคาร
- 7) เรือ แพ รถ
- 8) ที่อยู่อาศัยส่วนบุคคลประเภทอื่น

8.14 ลักษณะของที่อยู่อาศัย

หมายถึง ที่อยู่อาศัยซึ่งจำแนกได้ตามวัสดุที่ใช้ในการก่อสร้างที่อยู่อาศัยเป็นส่วนใหญ่ โดยแยกเป็น 5 ลักษณะ

- 1) ดึก
- 2) ไม้
- 3) ครึ่งตึกครึ่งไม้
- 4) ใช้วัสดุไม่ถาวรในท้องถิ่น
- 5) ใช้วัสดุซึ่งใช้ประโยชน์อย่างอื่นมาแล้ว

8.15 การครอบครองที่อยู่อาศัยของคนในครัวเรือน (ไม่รวมที่ดิน)

หมายถึง กรรมสิทธิ์ในที่อยู่อาศัยของครัวเรือน โดยการเป็นเจ้าของ เช่าซื้อ เช่า หรืออยู่โดยไม่เสียค่าเช่า เพราะเป็นส่วนหนึ่งของค่าจ้างแรงงานหรือเจ้าของให้อยู่เปล่า

8.16 การถือกรรมสิทธิ์ที่ดิน

หมายถึง คนในครัวเรือนมีกรรมสิทธิ์ในการครอบครองที่ดิน ที่เป็นที่ตั้งของที่อยู่อาศัย โดยการเป็นเจ้าของ ที่ดิน เช่าซื้อที่ดิน เช่าที่ดิน ไม่เสียค่าเช่าที่ดิน หรืออื่นๆ

8.17 การเป็นเจ้าของเครื่องใช้ในครัวเรือน

หมายถึง สมาชิกคนใดคนหนึ่งเป็นเจ้าของเครื่องใช้ต่างๆ และเครื่องใช้ดังกล่าวต้องสามารถใช้งานได้ (ไม่รวมเครื่องใช้ที่มีไว้ขายหรือมีคนเอามาซ่อม) ส่วนเครื่องใช้ต่างๆ ที่มีไว้ใช้ในการประกอบอาชีพ เช่น รถยนต์รับจ้าง ตู้เย็น ในร้านขายเครื่องดื่ม ให้ถือว่าเป็นเจ้าของ

9. ข้อสังเกตสำหรับผู้ให้ข้อมูล

ข้อมูลสถิติที่น่าเสนอในรายงานฉบับนี้ ได้จากการประมวลผลข้อมูลของจังหวัด โดยในตารางสถิติบางตาราง ผลรวมของแต่ละจำนวนอาจไม่เท่ากับยอดรวม และข้อมูลในแต่ละตารางอาจมีความแตกต่างกันเนื่องจากข้อมูลแต่ละจำนวนได้มีการปิดเศษ โดยอิสระจากกัน สำหรับข้อมูลของครัวเรือน (ภาคเคหะ) เป็นการนำเสนอเฉพาะข้อมูลของครัวเรือนส่วนบุคคลเท่านั้น

บทที่ 2

บทสรุป

ภาคประชากร

จังหวัดอุดรดิตถ์ เป็นจังหวัดหนึ่งใน 17 จังหวัดที่ตั้งอยู่ในภาคเหนือของประเทศไทย มีเนื้อที่ทั้งหมดประมาณ 7,838.6 ตารางกิโลเมตร มีอาณาเขตติดต่อกับจังหวัดแพร่และจังหวัดน่านทางด้านเหนือ จังหวัดพิษณุโลกและสาธารณรัฐประชาธิปไตยประชาชนลาวทางด้านตะวันออก จังหวัดสุโขทัยทางด้านตะวันตก และติดต่อกับจังหวัดพิษณุโลกทางด้านทิศใต้ จังหวัดนี้มีอุณหภูมิค่อนข้างร้อนจัดในฤดูร้อนและหนาวจัดในฤดูหนาว

ในปี 2553 จังหวัดอุดรดิตถ์ แบ่งเขตการปกครองเป็น 9 อำเภอ 67 ตำบล และ 613 หมู่บ้าน (เป็นหมู่บ้านนอกเขตเทศบาล 512 หมู่บ้าน)

1. ลักษณะทางประชากร

1.1 จำนวนประชากรและการกระจายตัวของประชากร

ประชากรที่อาศัยในจังหวัดอุดรดิตถ์ ณ วันที่ 1 กันยายน 2553 มีจำนวน 438,578 คน เป็นชาย 213,033 คน และหญิง 225,545 คน คิดเป็นอัตราส่วนระหว่างเพศชายต่อหญิงเท่ากับ 94.5 หรือกล่าวได้ว่ามีประชากรเพศชาย 95 คน ต่อเพศหญิง 100 คน อัตราเพิ่มโดยเฉลี่ยของประชากรในช่วงปี 2543 – 2553 คิดเป็นร้อยละ -0.57 ต่อปี

เมื่อพิจารณาการกระจายตัวของประชากร พบว่า ประชากรส่วนใหญ่อาศัยอยู่นอกเขตเทศบาล คือ ร้อยละ 65.6 ของประชากรทั้งสิ้น และที่เหลืออาศัยอยู่ในเขตเทศบาล คือ ร้อยละ 34.4 เมื่อเปรียบเทียบระหว่างอำเภอ พบว่า อำเภอเมืองอุดรดิตถ์มีประชากรอาศัยอยู่มากที่สุด คือ 148,203 คน หรือ ร้อยละ 33.8 และอำเภอบ้านโคก มีประชากรอาศัยอยู่น้อยที่สุด คือ 13,403 คน หรือ ร้อยละ 3.1 (แผนภูมิ 1)

ตาราง 1 จำนวนประชากร จำแนกตามเพศ และเขตการปกครอง

เขตการปกครอง	ประชากร			ร้อยละ
	รวม	ชาย	หญิง	
รวม	438,578	213,033	225,545	100.0
ในเขตเทศบาล	151,047	72,244	78,803	34.4
นอกเขตเทศบาล	287,531	140,789	146,742	65.6

แผนภูมิ 1 จำนวนประชากร จำแนกตามอำเภอ พ.ศ. 2553

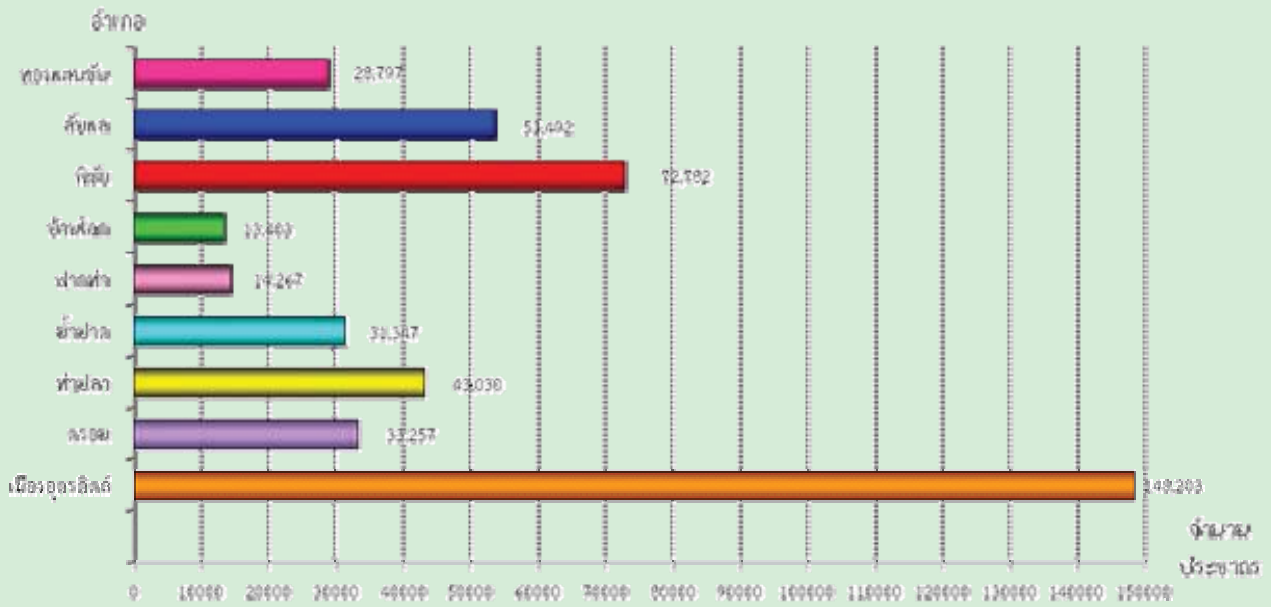

1.2 ความหนาแน่นของประชากร

จังหวัดอุดรดิตถ์ มีจำนวนประชากรโดยเฉลี่ยประมาณ 56.0 คน ต่อพื้นที่ 1 ตารางกิโลเมตร พื้นที่ที่มีความหนาแน่นของประชากรมากที่สุด คือ อำเภอเมืองอุดรดิตถ์ 193.6 คน ต่อพื้นที่ 1 ตารางกิโลเมตร และความหนาแน่นน้อยที่สุด คือ อำเภอบ้านโคก 12.7 คนต่อพื้นที่ 1 ตารางกิโลเมตร

ตาราง 2 ความหนาแน่นของประชากรโดยเฉลี่ย จำแนกตามอำเภอ และเขตการปกครอง

อำเภอ	ความหนาแน่นของประชากร (คนต่อ 1 ตารางกิโลเมตร)
รวม	56.0
เมืองอุดรดิตถ์	193.6
ตรอน	105.7
ท่าปลา	25.6
น้ำปาด	21.6
ฟากท่า	22.5
บ้านโคก	12.7
พิชัย	98.8
ลับแล	119.2
ทองแสนขัน	38.2

1.3 จำนวนครัวเรือน ขนาดของครัวเรือนและเพศของหัวหน้าครัวเรือน

จำนวนครัวเรือนในจังหวัดอุตรดิตถ์มีทั้งสิ้น 146,035 ครัวเรือน โดยเป็นครัวเรือนส่วนบุคคล จำนวน 145,184 ครัวเรือน และครัวเรือนกลุ่มบุคคล (เช่น ครัวเรือนสถาบัน ครัวเรือนคนงาน) จำนวน 851 ครัวเรือน และมีขนาดของครัวเรือนส่วนบุคคลโดยเฉลี่ยเท่ากับ 3.0 คน โดยนอกเขตเทศบาลมีขนาดครัวเรือนโดยเฉลี่ยใหญ่กว่าในเขตเทศบาล คือ 3.0 คน และ 2.8 คน ตามลำดับ (ตารางสถิติ ตารางที่ 3)

เมื่อเปรียบเทียบขนาดของครัวเรือนส่วนบุคคล พบว่า อำเภอตรอนมีขนาดของครัวเรือนโดยเฉลี่ยใหญ่ที่สุด คือ 3.7 คน และเล็กที่สุดคืออำเภอบ้านโคก คือ 2.4 คน ต่อหนึ่งครัวเรือน

สำหรับหัวหน้าครัวเรือนของครัวเรือนส่วนบุคคลส่วนใหญ่เป็นชายมากกว่าหญิง คือ ร้อยละ 67.2 และ ร้อยละ 32.8 ตามลำดับ และในเขตเทศบาลมีสัดส่วนหัวหน้าครัวเรือนเป็นหญิงสูงกว่านอกเขตเทศบาล (ตาราง 3)

ตาราง 3 จำนวนและขนาดครัวเรือนส่วนบุคคล ร้อยละของหัวหน้าครัวเรือน จำแนกตามเขตการปกครอง

เขตการปกครอง	จำนวนครัวเรือนส่วนบุคคล	ขนาดครัวเรือนโดยเฉลี่ย	ร้อยละของหัวหน้าครัวเรือน		
			รวม	ชาย	หญิง
รวม	145,184	3.0	100.0	67.2	32.8
ในเขตเทศบาล	51,326	2.8	100.0	63.3	36.7
นอกเขตเทศบาล	93,858	3.0	100.0	69.3	30.7

1.4 โครงสร้างทางอายุและเพศของประชากร

เมื่อพิจารณาประชากรของจังหวัดอุตรดิตถ์ตามกลุ่มอายุ (ตาราง 4) พบว่า มีประชากรวัยเด็ก (อายุ 0 – 14 ปี) ร้อยละ 19.2 ประชากรวัยแรงงาน (อายุ 15 – 59 ปี) ร้อยละ 62.9 และประชากรวัยสูงอายุ (อายุ 60 ปีขึ้นไป) ร้อยละ 17.9 โดยนอกเขตเทศบาลมีสัดส่วนของประชากรวัยเด็กและวัยสูงอายุสูงกว่าในเขตเทศบาล แต่มีประชากรวัยแรงงานต่ำกว่าในเขตเทศบาล ถ้าเปรียบเทียบระหว่างเพศ พบว่า สัดส่วนของประชากรวัยแรงงานและประชากรวัยสูงอายุจะเป็นหญิงมากกว่าชาย ในขณะที่ประชากรวัยเด็กจะเป็นชายมากกว่าหญิง

อายุโดยเฉลี่ยของประชากร (อายุมัธยฐาน) ประมาณ 40.0 ปี ประชากรนอกเขตเทศบาลมีอายุโดยเฉลี่ยสูงกว่าในเขตเทศบาลเล็กน้อย คือ 40.8 ปี และ 38.4 ปี ตามลำดับ

เมื่อพิจารณาถึงอัตราส่วนการเป็นภาระ ซึ่งหมายถึงการที่ประชากรวัยแรงงานอายุ 15-59 ปีต้องรับภาระประชากรในวัยอื่น ๆ พบว่า อัตราส่วนการเป็นภาระรวมคิดเป็น 58.9 กล่าวคือ ประชากรที่อยู่ในวัยทำงาน 100 คน ต้องรับภาระเลี้ยงดูเด็ก และคนชราประมาณ 59 คน อัตราส่วนการเป็นภาระวัยเด็กเท่ากับ 30.5 อัตราส่วนการเป็นภาระวัยสูงอายุเท่ากับ 28.4 โดยนอกเขตเทศบาลมีอัตราส่วนการเป็นภาระวัยเด็กและวัยสูงอายุสูงกว่าในเขตเทศบาล

ตาราง 4 ลักษณะทางประชากร จำแนกตามเขตการปกครอง

ลักษณะทางประชากร	รวม	เขตการปกครอง	
		ในเขตเทศบาล	นอกเขตเทศบาล
ประชากรตามหมวดอายุ (%)			
วัยเด็ก 0 – 14 ปี			
รวม	19.2	17.2	20.2
ชาย	20.3	18.3	21.3
หญิง	18.2	16.2	19.2
วัยแรงงาน 15 – 59 ปี			
รวม	62.9	65.9	61.4
ชาย	62.9	66.2	61.2
หญิง	63.0	65.7	61.5
วัยสูงอายุ 60 ปีขึ้นไป			
รวม	17.9	16.8	18.4
ชาย	16.8	15.5	17.5
หญิง	18.9	18.1	19.3
อายุมัธยฐาน	40.0	38.4	40.8
อัตราส่วนระหว่างเพศ (%)			
รวม	94.5	91.7	95.9
วัยเด็ก 0 – 14 ปี	105.3	103.8	106.0
วัยแรงงาน 15 – 59 ปี	94.4	92.4	95.6
วัยสูงอายุ 60 ปีขึ้นไป	84.2	78.4	87.1
อัตราส่วนการเป็นภาระ (%)			
รวม	58.9	51.6	63.0
วัยเด็ก 0 – 14 ปี	30.5	26.1	33.0
วัยสูงอายุ 60 ปีขึ้นไป	28.4	25.5	30.0

1.5 ศาสนาและสัญชาติ

ประชากรส่วนใหญ่นับถือศาสนาพุทธ ร้อยละ 99.5 รองลงมานับถือศาสนาคริสต์ ร้อยละ 0.3 และศาสนาอิสลาม ร้อยละ 0.2

ประชากรในจังหวัดอุดรดิตถ์ส่วนใหญ่ หรือร้อยละ 99.3 เป็นผู้มีสัญชาติไทย ร้อยละ 0.3 เป็นผู้มีสัญชาติลาว ร้อยละ 0.2 เป็นผู้มีสัญชาติพม่า และที่เหลือเป็นผู้มีสัญชาติอื่น ๆ

ตาราง 5 ร้อยละของประชากร จำแนกศาสนา สัญชาติ และเขตการปกครอง

ศาสนาและสัญชาติ	รวม	เขตการปกครอง	
		ในเขตเทศบาล	นอกเขตเทศบาล
ศาสนา	100.0	100.0	100.0
พุทธ	99.5	99.3	99.6
อิสลาม	0.2	0.3	0.1
คริสต์	0.3	0.4	0.3
สัญชาติ	100.0	100.0	100.0
ไทย	99.3	99.0	99.4
ลาว	0.3	0.3	0.4
พม่า	0.2	0.2	0.2
จีน	0.1	0.4	0.0
อื่นๆ	0.1	0.2	0.1

1.6 สถานภาพสมรส

แผนภูมิ 2 แสดงสถานภาพสมรสของประชากรอายุตั้งแต่ 13 ปีขึ้นไป พบว่า เกินกว่าร้อยละ 50 ของประชากรเป็นผู้ที่สมรส โดยสัดส่วนผู้สมรสของเพศชายสูงกว่าหญิงเล็กน้อย (ร้อยละ 61.5 และ 60.2 ตามลำดับ) สัดส่วนของประชากรชายที่อยู่เป็นโสดจะสูงกว่าหญิง (ร้อยละ 30.7 และ 21.6 ตามลำดับ) แต่เพศหญิงจะมีสัดส่วนของการเป็นหม้าย หย่า และแยกกันอยู่สูงกว่าเพศชายกว่า 2 เท่า (ร้อยละ 18.2 และ 7.8 ตามลำดับ)

แผนภูมิ 2 ร้อยละของประชากรอายุ 13 ปีขึ้นไป จำแนกตามสถานภาพสมรส และเพศ

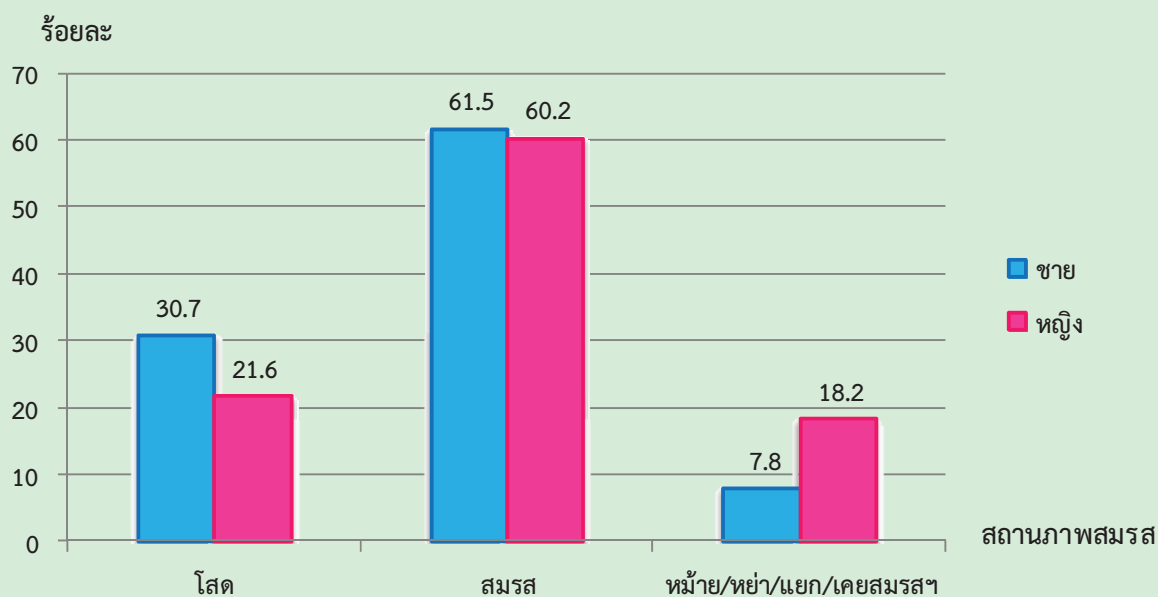

1.7 การมีชื่อในทะเบียนบ้าน

จากการสอบถามเรื่องการมีชื่อในทะเบียนบ้านตามที่อยู่จริง พบว่า ประชากรที่อาศัยอยู่ในจังหวัดอุตรดิตถ์และมีชื่ออยู่ในทะเบียนบ้านที่อาศัยอยู่ปัจจุบัน ร้อยละ 90.8 มีชื่ออยู่ในทะเบียนบ้านอื่นในจังหวัดอุตรดิตถ์ ร้อยละ 6.8 มีชื่อในทะเบียนบ้านในจังหวัดอื่น ร้อยละ 2.0 ส่วนที่เหลือเป็นผู้ที่มีชื่อในทะเบียนบ้านในประเทศอื่น ๆ ซึ่งส่วนมากจะเป็นคนต่างชาติ คนต่างด้าว ที่อาศัยอยู่ในประเทศไทย ร้อยละ 0.4 สัดส่วนประชากรในเขตเทศบาลที่มีชื่อในทะเบียนบ้านที่อาศัยอยู่ต่ำกว่าประชากรนอกเขตเทศบาล (ร้อยละ 84.4 และร้อยละ 94.2)

ตาราง 6 ร้อยละของประชากร จำแนกตามการมีชื่อในทะเบียนบ้าน เพศ และเขตการปกครอง

การมีชื่อในทะเบียนบ้าน	รวม	เพศ		เขตการปกครอง	
		ชาย	หญิง	ในเขตเทศบาล	นอกเขตเทศบาล
รวม	100.0	100.0	100.0	100.0	100.0
มีในบ้านที่อาศัยอยู่	90.8	90.6	91.1	84.4	94.2
มีอยู่ที่อื่น					
ในจังหวัดนี้	6.8	7.1	6.5	11.1	4.5
ในจังหวัดอื่น	2.0	2.0	2.0	4.0	0.9
ประเทศอื่น	0.4	0.3	0.4	0.4	0.3
ไม่มีที่ใดเลย	0.0	0.0	0.0	0.0	0.0

1.8 ลักษณะความพิการ

จากข้อมูลเรื่องความพิการในครั้งนี้อยู่ หมายถึง ความพิการโดยประจักษ์ที่สามารถมองเห็นได้เด่นชัดตามความหมายของกระทรวงพัฒนาการสังคมและความมั่นคงของมนุษย์ โดยได้สอบถามประชากรทุกคนว่ามีลักษณะความพิการหรือไม่ พบว่า ประชากรในจังหวัดอุดรดิตถ์ทั้งสิ้น 438,578 คน เป็นผู้ไม่มีลักษณะความพิการ ร้อยละ 98.5 และเป็นผู้ที่มีลักษณะความพิการ มีเพียงร้อยละ 1.5 (ตาราง 7)

ตาราง 7 ร้อยละของประชากร จำแนกตามลักษณะความพิการ เพศ และเขตการปกครอง

ลักษณะความพิการ	รวม	เพศ		เขตการปกครอง	
		ชาย	หญิง	ในเขตเทศบาล	นอกเขตเทศบาล
รวม	100.0	100.0	100.0	100.0	100.0
ไม่มีความพิการ	98.5	98.3	98.7	98.5	98.5
มีความพิการ	1.5	1.7	1.3	1.5	1.5

2. ลักษณะทางสังคมและเศรษฐกิจ

2.1 การศึกษา

ประชากรกลุ่มอายุ 6 – 24 ปี ซึ่งเป็นประชากรในวัยที่ควรกำลังศึกษาอยู่ในระดับใดระดับหนึ่ง (ตาราง 8) พบว่า มีผู้ที่ไม่ได้กำลังเรียนหนังสือประมาณ ร้อยละ 19.9 สัดส่วนของผู้ชายที่ไม่ได้กำลังเรียนหนังสือสูงกว่าผู้หญิง (ร้อยละ 22.3 และร้อยละ 17.4 ตามลำดับ) และประชากรในเขตเทศบาลที่ไม่ได้กำลังเรียนหนังสือมีสัดส่วนสูงกว่านอกเขตเทศบาลเล็กน้อย (ร้อยละ 20.1 และร้อยละ 19.8 ตามลำดับ)

สำหรับการศึกษาที่สำเร็จของประชากรอายุ 15 ปีขึ้นไป พบว่า ประชากรที่สำเร็จการศึกษาสูงกว่าระดับประถมศึกษา มีประมาณร้อยละ 39.3 ของประชากรอายุ 15 ปีขึ้นไปทั้งสิ้น ถ้าเปรียบเทียบระหว่างเพศ พบว่า ผู้ชายสำเร็จการศึกษาสูงกว่าระดับประถมศึกษามากกว่าผู้หญิง (ร้อยละ 42.9 และร้อยละ 36.0 ตามลำดับ) ประชากรที่อยู่ในเขตเทศบาลสำเร็จการศึกษาสูงกว่าระดับประถมศึกษามากกว่านอกเขตเทศบาล (ร้อยละ 51.1 และร้อยละ 32.9 ตามลำดับ) และประชากรอายุ 15 ปีขึ้นไปมีการศึกษาเฉลี่ย 7.5 ปี โดยเพศชายมีการศึกษาเฉลี่ย สูงกว่าเพศหญิง (7.7 ปี และ 7.3 ปี ตามลำดับ)

ตาราง 8 การศึกษาของประชากร จำแนกตามเพศ และเขตการปกครอง

การศึกษา	รวม	เพศ		เขตการปกครอง	
		ชาย	หญิง	ในเขตเทศบาล	นอกเขตเทศบาล
ประชากรอายุ 6-24 ปีที่ไม่ได้กำลังเรียน (%)	19.9	22.3	17.4	20.1	19.8
ประชากรอายุ 15 ปีขึ้นไปสำเร็จการศึกษา					
สูงกว่าระดับประถมศึกษา (%)	39.3	42.9	36.0	51.1	32.9
ปีการศึกษาเฉลี่ยของประชากรอายุ 15 ปีขึ้นไป	7.5	7.7	7.3	8.6	6.8

2.2 การอ่านออกและเขียนได้

เมื่อพิจารณาอัตราการอ่านออกและเขียนได้ของประชากรอายุ 15 ปีขึ้นไป ซึ่งได้สอบถามถึงความสามารถในการอ่านออกและเขียนได้ทั้งภาษาไทยและภาษาอื่น พบว่า เกินกว่าร้อยละ 90 ของประชากรในจังหวัดอุดรดิตถ์ สามารถอ่านออกและเขียนได้ในภาษาไทย โดยเพศชายมีอัตราการอ่านออกและเขียนได้สูงกว่าเพศหญิง (ร้อยละ 99.3 และร้อยละ 98.5 ตามลำดับ) ประชากรในเขตเทศบาลมีอัตราการอ่านออกและเขียนได้สูงกว่าประชากรนอกเขตเทศบาล (ตาราง 9)

สำหรับความสามารถในการอ่านออกและเขียนได้ในภาษาอื่นนอกจากภาษาไทยนั้น พบว่า ส่วนใหญ่เป็นภาษาอังกฤษ ภาษาจีน และภาษาพม่า ซึ่งประชากรในเขตเทศบาลจะมีอัตราการอ่านออกและเขียนได้ ในภาษาอื่นสูงกว่าประชากรนอกเขตเทศบาล คือ ร้อยละ 30.6 และร้อยละ 13.9 ตามลำดับ เนื่องจากประชากรต่างชาติที่อยู่ในเขตเทศบาลมีสัดส่วนที่สูงกว่านอกเขตเทศบาล

ตาราง 9 ร้อยละของประชากรอายุ 15 ปีขึ้นไป จำแนกตามการอ่านออกและเขียนได้ เพศ และเขตการปกครอง

การอ่านออกและเขียนได้	รวม	เพศ		เขตการปกครอง	
		ชาย	หญิง	ในเขตเทศบาล	นอกเขตเทศบาล
ภาษาไทย	100.0	100.0	100.0	100.0	100.0
อ่านออกเขียนได้	98.9	99.3	98.5	99.1	98.8
อ่านไม่ออกเขียนไม่ได้	1.1	0.7	1.5	0.9	1.2
ภาษาอื่น ๆ	100.0	100.0	100.0	100.0	100.0
อ่านออกเขียนได้	19.8	20.3	19.3	30.6	13.9
อ่านไม่ออกเขียนไม่ได้	80.2	79.7	80.7	69.4	86.1

2.3 การทำงานในรอบปี

2.3.1 อุตสาหกรรม

ประชากรอายุ 15 ปีขึ้นไป ที่มีงานทำในรอบปีที่แล้ว (1 กันยายน 2552 ถึง 31 สิงหาคม 2553) มีจำนวน 244,724 คน คิดเป็นร้อยละ 69.1 ของประชากรอายุ 15 ปีขึ้นไป เป็นชาย 126,595 คน (ร้อยละ 51.7) และหญิง 118,129 คน (ร้อยละ 48.3) ส่วนประชากรที่มีอายุ 15 ปีขึ้นไปที่ไม่มียงานทำหรือไม่ได้ทำงาน มีร้อยละ 30.9 เมื่อพิจารณาอุตสาหกรรมหรือประเภทกิจการของผู้ที่มีงานทำ พบว่า มีผู้ทำงานในภาคเกษตรกรรม ร้อยละ 62.3 และนอกภาคเกษตรกรรม ร้อยละ 37.7 โดยส่วนใหญ่ทำงานในสาขาการขนส่ง ขยายปลีก การซ่อมแซมยานยนต์ รถจักรยานยนต์ ของใช้ส่วนบุคคลและของใช้ในครัวเรือน ร้อยละ 11.6

สำหรับผู้มีงานทำในเขตเทศบาลส่วนใหญ่ทำงานนอกภาคเกษตรกรรม (ร้อยละ 63.2) โดยทำงานในสาขาการขนส่ง การขายปลีกมากที่สุด (ร้อยละ 18.8) ส่วนผู้มีงานทำนอกเขตเทศบาล ส่วนใหญ่ทำงานในภาคเกษตรกรรม (ร้อยละ 74.5) (ตาราง 10)

ตาราง 10 จำนวนและร้อยละของประชากรอายุ 15 ปีขึ้นไป จำแนกตามการมีงานทำ อุตสาหกรรม เพศ และเขตการปกครอง

อุตสาหกรรม ^{1/}	รวม	เพศ		เขตการปกครอง	
		ชาย	หญิง	ในเขตเทศบาล	นอกเขตเทศบาล
ยอดรวม	354,073	169,706	184,367	124,951	229,122
ผู้มีงานทำ	244,724	126,595	118,129	79,252	165,472
อุตสาหกรรม					
ภาคเกษตรกรรม					
1.เกษตรกรรม การป่าไม้ และการประมง	62.3	62.6	62.0	36.8	74.5
นอกภาคเกษตรกรรม					
1. การขนส่งและการขายปลีก	11.6	9.9	13.4	18.8	8.1
2. การบริหารราชการและป้องกันประเทศ	5.1	7.1	3.0	9.2	3.1
3. การก่อสร้าง	4.2	5.9	2.4	6.1	3.8
4. การผลิต	3.5	3.7	3.3	5.5	2.6
5. การศึกษา	3.2	2.5	4.0	5.6	2.1
ผู้ไม่มีงานทำ	109,349	43,111	66,238	45,699	63,650

1/ ไม่รวมผู้ที่ไม่ทราบว่าทำงานหรือไม่

2.3.2 สถานภาพการทำงาน

ผู้มีงานทำในรอบปีส่วนใหญ่ทำงานส่วนตัวโดยไม่มีลูกจ้าง ร้อยละ 43.0 รองลงมาคือ ทำงานในฐานะลูกจ้าง (ลูกจ้างรัฐบาล ลูกจ้างรัฐวิสาหกิจ และลูกจ้างเอกชน) ร้อยละ 28.2 เมื่อเปรียบเทียบระหว่างเพศ พบว่า สัดส่วนผู้หญิงทำงานในฐานะช่วยธุรกิจส่วนตัวโดยไม่ได้รับค่าจ้าง สูงกว่าผู้ชาย (ร้อยละ 41.2 และร้อยละ 15.5) ขณะที่ผู้ชายที่ประกอบธุรกิจส่วนตัวมีสัดส่วนมากกว่าผู้หญิง (ร้อยละ 52.7 และ ร้อยละ 32.6)

สำหรับสถานภาพการทำงานของผู้มีงานทำในเขตเทศบาลและนอกเขตเทศบาลนั้นไม่แตกต่างกัน โดยนอกเขตเทศบาลมีสัดส่วนการประกอบธุรกิจส่วนตัวโดยไม่มีลูกจ้าง และช่วยธุรกิจส่วนตัวในครัวเรือนสูงกว่าในเขตเทศบาล แต่สัดส่วนการเป็นนายจ้างในเขตเทศบาลสูงกว่านอกเขตเทศบาล (ร้อยละ 1.8 และร้อยละ 0.6)

ตาราง 11 ร้อยละของผู้มีงานทำ จำแนกตามสถานภาพการทำงาน เพศ และเขตการปกครอง

สถานภาพการทำงาน ^{1/}	รวม	เพศ		เขตการปกครอง	
		ชาย	หญิง	ในเขตเทศบาล	นอกเขตเทศบาล
ยอดรวม	100.0	100.0	100.0	100.0	100.0
นายจ้าง	0.9	1.2	0.7	1.8	0.6
ประกอบธุรกิจส่วนตัวโดยไม่มีลูกจ้าง	43.0	52.6	32.6	36.9	45.9
ช่วยธุรกิจส่วนตัวโดยไม่ได้รับค่าจ้าง	27.8	15.4	41.1	19.0	32.0
ลูกจ้างรัฐบาล	9.7	10.4	9.0	17.6	5.9
ลูกจ้างรัฐวิสาหกิจ	0.9	1.3	0.5	1.7	0.5
ลูกจ้างเอกชน	17.5	18.9	15.9	22.8	14.9
การรวมกลุ่ม	0.2	0.2	0.2	0.2	0.2

1/ ไม่รวมผู้ที่ไม่ทราบว่าเป็นหรือไม่

3. ภาวะเจริญพันธุ์

3.1 บุตรเกิดรอดและจำนวนบุตรที่มีชีวิตอยู่

จากการสอบถามผู้หญิงที่มีอายุ 13 ปีขึ้นไปทุกคน ในเรื่องของการมีบุตร พบว่า ผู้หญิง 1 คน มีบุตรที่ตนเองเป็นผู้ให้กำเนิดและมีชีวิตอยู่ขณะคลอดหรือบุตรเกิดรอดโดยเฉลี่ย มีประมาณ 1.65 คน โดยหญิงที่อยู่ในเขตเทศบาลมีจำนวนบุตรเกิดรอดโดยเฉลี่ยต่ำกว่าหญิงที่อยู่นอกเขตเทศบาลเล็กน้อย คือ 1.47 คน และ 1.75 คน ตามลำดับ แต่เมื่อพิจารณาเฉพาะหญิงเคยสมรสที่อยู่ในวัยเจริญพันธุ์อายุ 15-49 ปี พบว่า มีบุตรเกิดรอดโดยเฉลี่ย 1.50 คน ซึ่งต่ำกว่าเมื่อ 10 ปีที่แล้ว (1.69 คน) ซึ่งสอดคล้องกับอายุเฉลี่ยที่สมรสครั้งแรกสูงขึ้นทั้งชายและหญิง

เมื่อพิจารณาอายุเฉลี่ยเมื่อสมรสครั้งแรก (SMAM) พบว่า ผู้หญิงแต่งงานเร็วกว่าผู้ชาย โดยผู้หญิงแต่งงานครั้งแรกเมื่ออายุเฉลี่ยประมาณ 24.4 ปี ส่วนผู้ชายแต่งงานครั้งแรกเมื่ออายุเฉลี่ยประมาณ 29.0 ปี และประชากรทั้งชายและหญิงที่อยู่ในเขตเทศบาลจะแต่งงานช้ากว่าผู้ที่อยู่นอกเขตเทศบาล (ตาราง 12)

ตาราง 12 ภาวะเจริญพันธุ์ และอายุเฉลี่ยเมื่อแรกสมรส จำแนกตามเขตการปกครอง

ภาวะเจริญพันธุ์	รวม	เขตการปกครอง	
		ในเขตเทศบาล	นอกเขตเทศบาล
จำนวนบุตรเกิดรอดเฉลี่ย^{1/} (คน)			
ต่อสตรีอายุ 13 ปีขึ้นไป	1.65	1.47	1.75
ต่อสตรีอายุ 15-49 ปี	1.07	0.91	1.17
ต่อสตรีเคยสมรสอายุ 15-49 ปี	1.50	1.43	1.53
จำนวนบุตรที่มีชีวิตอยู่เฉลี่ย^{1/} (คน)			
ต่อสตรีอายุ 13 ปีขึ้นไป	1.57	1.41	1.66
ต่อสตรีอายุ 15-49 ปี	1.06	0.91	1.16
ต่อสตรีเคยสมรสอายุ 15-49 ปี	1.48	1.42	1.51
อายุเฉลี่ยเมื่อแรกสมรส (ปี)			
รวม	26.7	27.6	25.9
ชาย	29.0	29.6	28.5
หญิง	24.4	25.7	23.4

1/ ไม่รวมผู้ที่ไม่ทราบว่ามีบุตรหรือไม่

4. การย้ายถิ่น

4.1 สถานที่เกิดและระยะเวลาการอยู่อาศัยในสถานที่อยู่ปัจจุบัน

จากการทำสำมะโนประชากรและเคหะ พ.ศ. 2553 พบว่า ประชากรที่เกิดในจังหวัดอุดรดิตรดิตถ์และปัจจุบันอาศัยอยู่ในจังหวัดที่เกิด มีร้อยละ 91.5 ซึ่งส่วนใหญ่เป็นเพศหญิงมากกว่าเพศชาย (ร้อยละ 91.7 และร้อยละ 91.3 ตามลำดับ) ส่วนประชากรที่เกิดในจังหวัดอื่น หรือประชากรที่ไม่ได้อาศัยอยู่ในจังหวัดที่เกิด มีร้อยละ 8.5 ซึ่งส่วนใหญ่จะอาศัยอยู่ในเขตเทศบาลมากกว่านอกเขตเทศบาล (ร้อยละ 14.1 และร้อยละ 5.6 ตามลำดับ)

สำหรับประชากรในจังหวัดอุดรดิตรดิตถ์ที่มีการย้ายถิ่นในช่วง พ.ศ. 2548-2553 มีประมาณ 27,782 คน คิดเป็นร้อยละ 6.3 ของประชากรทั้งจังหวัด (ไม่รวมผู้ที่ไม่ทราบระยะเวลาการอยู่อาศัยในปัจจุบัน) โดยในเขตเทศบาลมีสัดส่วนผู้ย้ายถิ่นสูงกว่านอกเขตเทศบาล (ร้อยละ 11.2 และร้อยละ 3.8) และเพศชายมีสัดส่วนการย้ายถิ่นสูงกว่าเพศหญิง (ร้อยละ 6.7 และร้อยละ 6.0)

ตาราง 13 ร้อยละการย้ายถิ่นของประชากร จำแนกตามเหตุผลของการย้ายถิ่น เพศ และเขตการปกครอง

การย้ายถิ่นและเหตุผลของการย้ายถิ่น	รวม	เพศ		เขตการปกครอง	
		ชาย	หญิง	ในเขตเทศบาล	นอกเขตเทศบาล
การย้ายถิ่นของประชากร					
ผู้ที่อาศัยอยู่ในจังหวัดที่เกิด	91.5	91.3	91.7	85.9	94.4
ผู้ที่ไม่ได้อาศัยอยู่ในจังหวัดที่เกิด	8.5	8.7	8.3	14.1	5.6
ผู้ที่ย้ายถิ่นในช่วง 5 ปี (พ.ศ. 2548-2553)	6.3	6.7	6.0	11.2	3.8
เหตุผลของการย้ายถิ่น	100.0	100.0	100.0	100.0	100.0
หางานทำ	17.0	16.4	17.6	14.5	20.9
หน้าที่การงาน	8.9	10.1	7.7	11.3	5.2
เพื่อการศึกษา	12.1	9.4	15.0	18.7	1.9
ติดตามบุคคลในครัวเรือน	24.8	21.8	28.0	18.2	35.1
กลับภูมิลำเนา	3.0	2.7	3.2	1.8	4.7
ย้ายที่อยู่อาศัย	18.5	17.5	19.7	14.4	25.0
ย้ายเข้าครัวเรือนสถาบัน	15.3	21.8	8.5	20.9	6.8
อื่นๆ	0.3	0.3	0.3	0.2	0.4

4.2 เหตุผลของการย้ายถิ่น

สำหรับเหตุผลการย้ายถิ่นของประชากรที่มีการย้ายถิ่นในช่วง พ.ศ. 2548-2553 พบว่าส่วนใหญ่ย้ายเพื่อติดตามบุคคลในครัวเรือน ร้อยละ 24.8 รองลงมา คือ ย้ายที่อยู่อาศัย และ ย้ายเพื่อหางานทำ (ร้อยละ 18.5 และร้อยละ 17.0) โดยเพศชายมีเหตุผลของย้ายถิ่นเพื่อย้ายเข้าครัวเรือนสถาบันสูงกว่าเพศหญิง ในขณะที่เพศหญิงมีเหตุผลในการย้ายเพื่อติดตามบุคคลในครัวเรือนสูงกว่าเพศชาย สำหรับประชากรในเขตเทศบาล ย้ายถิ่นเพื่อศึกษามีสัดส่วนสูงกว่านอกเขตเทศบาล (ร้อยละ 18.7 และร้อยละ 1.9) และสัดส่วนประชากรนอกเขตเทศบาลย้ายถิ่นเพื่อติดตามบุคคลในครัวเรือนสูงกว่าประชากรในเขตเทศบาล (ร้อยละ 35.1 และร้อยละ 18.2)

ภาคเคหะ

1. ประเภทและลักษณะของที่อยู่อาศัย

เมื่อศึกษาถึงประเภทที่อยู่อาศัยของครัวเรือนส่วนบุคคลในจังหวัดอุดรธานี ในปี 2553 พบว่า ครัวเรือนส่วนใหญ่ ร้อยละ 91.9 มีที่อยู่อาศัยเป็น บ้านเดี่ยว รองลงมา เป็น ตึกแถว ห้องแถว หรือเรือนแถว ร้อยละ 4.4 และแฟลต อพาร์ทเมนท์ หอพัก ร้อยละ 2.1 เมื่อพิจารณาประเภทของที่อยู่อาศัยตามเขตการปกครอง จะมีลักษณะเหมือนกันคือส่วนใหญ่เป็นบ้านเดี่ยว ยกเว้นที่อยู่อาศัยประเภทตึกแถว ห้องแถว เรือนแถว และแฟลต อพาร์ทเมนท์ ที่จะมีในเขตเทศบาลมากกว่านอกเขตเทศบาล

สำหรับลักษณะของที่อยู่อาศัยหรือวัสดุที่ใช้ในการก่อสร้างที่อยู่อาศัยของครัวเรือน พบว่า ส่วนใหญ่ปลูกสร้างด้วยวัสดุที่ถาวร คือ เป็นตึก ไม้ และครึ่งตึกครึ่งไม้ (ร้อยละ 99.4) โดยที่ครัวเรือนในเขตเทศบาล มีสัดส่วนของที่อยู่อาศัยที่สร้างด้วยวัสดุที่ถาวร สูงกว่านอกเขตเทศบาลเพียงเล็กน้อย คือ ร้อยละ 99.6 และ ร้อยละ 99.3 ตามลำดับ (ตาราง 14)

ตาราง 14 จำนวนและร้อยละของครัวเรือนส่วนบุคคล จำแนกตามประเภทและลักษณะของที่อยู่อาศัย และเขตการปกครอง

ประเภทที่อยู่อาศัย และลักษณะของที่อยู่อาศัย	รวม		เขตการปกครอง	
	จำนวน	ร้อยละ	ในเขตเทศบาล	นอกเขตเทศบาล
ประเภทที่อยู่อาศัย^{1/}	145,184	100.0	100.0	100.0
บ้านเดี่ยว	133,373	91.9	80.2	98.3
ทาวน์เฮาส์ บ้านแฟลต ทาวน์โฮม	1,858	1.3	3.1	0.3
คอนโดมิเนียม แมนชั่น	156	0.1	0.3	0.0
แฟลต อพาร์ทเมนท์ หอพัก	3,034	2.1	5.6	0.2
ตึกแถว ห้องแถว เรือนแถว	6,390	4.4	10.5	1.1
อื่น ๆ ^{2/}	373	0.3	0.3	0.2
ลักษณะของที่อยู่อาศัย^{1/}	144,810	100.0	100.0	100.0
ตึก	50,116	34.6	50.1	26.1
ไม้	62,301	43.0	29.4	50.5
ครึ่งตึกครึ่งไม้	31,555	21.8	20.1	22.7
วัสดุไม่ถาวร/วัสดุใช้แล้ว	576	0.4	0.3	0.5
อื่น ๆ ^{2/}	262	0.2	0.1	0.2

1/ ไม่รวมไม่ทราบประเภทที่อยู่อาศัยและลักษณะของที่อยู่อาศัย

2/ รวมครัวเรือนที่อาศัยอยู่ในห้องภายในบ้าน ห้องภายในสำนักงาน เรือ แพ และรถ

2. การครอบครองที่อยู่อาศัยและที่ดินที่เป็นที่ตั้งของที่อยู่อาศัย

เมื่อพิจารณาถึงการครอบครองหรือการมีกรรมสิทธิ์ในที่อยู่อาศัยของประชากรในจังหวัดอุดรดิตถ์ พบว่า มีครัวเรือนประมาณร้อยละ 91.7 เป็นเจ้าของในที่อยู่อาศัย โดยสัดส่วนการเป็นเจ้าของที่อยู่อาศัยของครัวเรือนนอกเขตเทศบาลจะสูงกว่าในเขตเทศบาล (ร้อยละ 97.0 และร้อยละ 82.0 ตามลำดับ) ส่วนครัวเรือนที่เช่าที่อยู่อาศัยมีร้อยละ 4.5 โดยสัดส่วนครัวเรือนในเขตเทศบาลเช่าที่อยู่อาศัยสูงกว่านอกเขตเทศบาล (ร้อยละ 11.4 และร้อยละ 0.8 ตามลำดับ)

หากพิจารณาถึงการครอบครองที่ดินที่เป็นที่ตั้งของที่อยู่อาศัย (เฉพาะครัวเรือนที่เป็นเจ้าของหรือเช่าซื้อที่อยู่อาศัย) พบว่า เกินกว่าร้อยละ 90 ของครัวเรือนส่วนบุคคลในจังหวัดอุดรดิตถ์เป็นเจ้าของที่ดินที่เป็นที่ตั้งของที่อยู่อาศัยในปัจจุบัน โดยสัดส่วนของการครอบครองที่ดินดังกล่าวของครัวเรือนนอกเขตเทศบาลจะสูงกว่าในเขตเทศบาล (ตาราง 15)

ตาราง 15 จำนวนและร้อยละของครัวเรือนส่วนบุคคล จำแนกตามการครอบครองที่อยู่อาศัยและที่ดิน และเขตการปกครอง

การครอบครองที่อยู่อาศัย และการครอบครองที่ดิน	รวม		เขตการปกครอง	
	จำนวน	ร้อยละ	ในเขตเทศบาล	นอกเขตเทศบาล
การครอบครองที่อยู่อาศัย^{1/}	145,184	100.0	100.0	100.0
เป็นเจ้าของ	133,159	91.7	82.0	97.0
เช่าซื้อ	404	0.3	0.3	0.3
เช่า	6,587	4.5	11.4	0.8
ไม่เสียค่าเช่า/ให้อยู่เปล่า	4,881	3.4	6.1	1.9
อื่น ๆ	153	0.1	0.1	0.1
การครอบครองที่ดิน^{1/}	132,555	100.0	100.0	100.0
เป็นเจ้าของ	126,522	95.4	92.4	96.9
เช่าซื้อที่ดิน	1,908	1.4	2.3	1.0
เช่า	1,839	1.4	3.6	0.4
ไม่เสียค่าเช่าที่ดิน	1,921	1.4	1.4	1.4
อื่น ๆ	365	0.3	0.3	0.3

1/ ไม่รวมไม่ทราบ

3. แหล่งที่มาของน้ำดื่ม น้ำใช้

สำหรับแหล่งที่มาของน้ำดื่มในจังหวัดอุดรดิตถ์ พบว่า ครึ่งเรือนส่วนใหญ่จะดื่มน้ำที่มาจากน้ำประปา ร้อยละ 34.2 รองลงมาคือ น้ำดื่มบรรจุขวด ตู้น้ำดื่มหยอดเหรียญ ร้อยละ 25.8 และน้ำประปาผ่านการบำบัด โดยการต้มหรือกรอง ร้อยละ 23.9 เมื่อพิจารณาจากเขตการปกครอง พบว่า ครึ่งเรือนที่อยู่ในเขตเทศบาลมีสัดส่วนของการดื่มน้ำดื่มบรรจุขวดและน้ำประปาที่นำมาผ่านการบำบัดโดยการต้มหรือกรอง สูงกว่านอกเขตเทศบาล แต่สัดส่วนการดื่มน้ำฝนของครึ่งเรือนนอกเขตเทศบาลสูงกว่าในเขตเทศบาลกว่าสองเท่า

สำหรับน้ำใช้นั้น ครึ่งเรือนส่วนใหญ่ใช้น้ำประปา ร้อยละ 86.9 รองลงมาใช้น้ำบ่อ ร้อยละ 4.7 และสัดส่วนการใช้น้ำประปาของครึ่งเรือนในเขตเทศบาลสูงกว่านอกเขตเทศบาล (ร้อยละ 90.6 และร้อยละ 84.9)

ตาราง 16 ร้อยละของครึ่งเรือนส่วนบุคคล จำแนกตามแหล่งที่มาของน้ำดื่ม น้ำใช้ และเขตการปกครอง

แหล่งที่มาของน้ำดื่มและน้ำใช้	รวม	เขตการปกครอง	
		ในเขตเทศบาล	นอกเขตเทศบาล
น้ำดื่ม	100.0	100.0	100.0
น้ำประปา	34.2	21.5	41.2
น้ำประปา (ต้ม/กรอง)	23.9	29.3	20.8
น้ำบาดาล	0.9	0.3	1.2
น้ำบ่อ	3.5	1.9	4.3
น้ำจากแม่น้ำ ลำคลองฯ	1.2	0.1	1.8
น้ำฝน	10.5	5.5	13.3
น้ำดื่มบรรจุขวด ตู้น้ำดื่มหยอดเหรียญ	25.8	41.4	17.3
อื่น ๆ	a	a	0.1
น้ำใช้	100.0	100.0	100.0
น้ำประปา	86.9	90.6	84.9
น้ำประปา (ต้ม/กรอง)	3.1	3.9	2.6
น้ำบาดาล	1.2	0.6	1.5
น้ำบ่อ	4.7	3.2	5.6
น้ำจากแม่น้ำ ลำคลองฯ	3.1	1.3	4.1
น้ำฝน	0.9	0.4	1.2
อื่น ๆ	0.1	a	0.1

a น้อยกว่าร้อยละ 0.1

4. ประเภทของการใช้ส้วม

จากตาราง 17 แสดงให้เห็นถึงประเภทของส้วมที่ใช้ในจังหวัดอุดรดิตต์ รวมถึงสุขอนามัยและความสะดวกสบายในการใช้ส้วมของประชากร พบว่า คร้วเรือนที่อยู่ในเขตเทศบาลจะใช้ส้วมแบบนั่งห้อยเท้าสูงกว่า คร้วเรือนที่อยู่นอกเขตเทศบาล (ร้อยละ 32.7 และร้อยละ 14.0) แต่คร้วเรือนที่อยู่นอกเขตเทศบาลจะใช้ส้วมแบบนั่งยองสูงกว่าในเขตเทศบาล (ร้อยละ 82.3 และร้อยละ 61.3)

ตาราง 17 ร้อยละของคร้วเรือนส่วนบุคคล จำแนกตามประเภทของการใช้ส้วม และเขตการปกครอง

ประเภทของการใช้ส้วม	รวม	เขตการปกครอง	
		ในเขตเทศบาล	นอกเขตเทศบาล
รวม	100.0	100.0	100.0
ส้วมแบบนั่งห้อยเท้า	20.6	32.7	14.0
ส้วมแบบนั่งยอง	74.9	61.3	82.3
ส้วมแบบนั่งห้อยเท้าและส้วมแบบนั่งยอง	4.3	5.9	3.5
อื่น ๆ ^{1/}	0.2	0.1	0.2

1/ รวมส้วมหลุม ถัง ถ้ำยลงแม่น้ำ ลำคลอง และไม่มีส้วม

5. การใช้เชื้อเพลิงในการประกอบอาหาร

สำหรับการใช้เชื้อเพลิงในการประกอบอาหารของคร้วเรือนในจังหวัดอุดรดิตต์ พบว่า ส่วนใหญ่ร้อยละ 61.7 ใช้ก๊าซเป็นเชื้อเพลิงในการประกอบอาหาร ซึ่งคร้วเรือนในเขตเทศบาลมีการใช้ก๊าซเป็นเชื้อเพลิงในการประกอบอาหารสูงกว่านอกเขตเทศบาล (ร้อยละ 71.4 และร้อยละ 56.6) และสัดส่วนคร้วเรือนในเขตเทศบาลใช้ไฟฟ้าในการประกอบอาหารสูงกว่านอกเขตเทศบาล (ร้อยละ 3.9 และร้อยละ 0.6) ในขณะที่คร้วเรือนนอกเขตเทศบาลใช้ถ่าน ฟืน เศษไม้ สูงกว่าในเขตเทศบาล (ร้อยละ 42.3 และร้อยละ 19.1)

ตาราง 18 ร้อยละของคร้วเรือนส่วนบุคคล จำแนกตามประเภทเชื้อเพลิงที่ใช้ในการประกอบอาหาร และเขตการปกครอง

ประเภทเชื้อเพลิงที่ใช้ในการประกอบอาหาร ^{1/}	รวม	เขตการปกครอง	
		ในเขตเทศบาล	นอกเขตเทศบาล
รวม	100.0	100.0	100.0
ก๊าซ	61.7	71.4	56.6
ถ่าน ฟืน เศษไม้	34.2	19.1	42.3
ไฟฟ้า	1.8	3.9	0.6
น้ำมันก๊าด และอื่นๆ	a	a	a
ไม่มีการหุงต้ม	2.3	5.6	0.5

1/ ไม่รวมไม่ทราบ , a น้อยกว่าร้อยละ 0.1

6. การเป็นเจ้าของเครื่องใช้ในครัวเรือน

การเป็นเจ้าของเครื่องใช้ต่าง ๆ ในครัวเรือน หมายถึง การเป็นเจ้าของ โทรศัพท์ เครื่องเล่นวีซีดี/ ดีวีดี โทรศัพท์มือถือ คอมพิวเตอร์ ตู้เย็น/ตู้แช่ ไมโครเวฟ/เตาอบ เครื่องซักผ้า เครื่องปรับอากาศ รถยนต์ รถจักรยานยนต์ และรถที่ใช้ในการเกษตร พบว่า เครื่องใช้ดังกล่าวจะมีในครัวเรือนที่อยู่ในเขตเทศบาลมากกว่านอกเขตเทศบาล (ยกเว้นตู้เย็น/ตู้แช่ และรถที่ใช้ในการเกษตร) ในขณะที่ครัวเรือนที่อยู่นอกเขตเทศบาลเป็นเจ้าของเครื่องใช้ประเภทตู้เย็น/ตู้แช่ รถแทรกเตอร์ 4 ล้อ และรถไถ 2 ล้อ ที่ใช้ในการเกษตรมากกว่าในเขตเทศบาล

นอกจากนี้ยังสอบถามถึงการมีอุปกรณ์และการใช้เทคโนโลยี คือ เคเบิลทีวี จานดาวเทียม และการใช้อินเทอร์เน็ตในครัวเรือน พบว่า ส่วนใหญ่ครัวเรือนในเขตเทศบาลมีการใช้เคเบิลทีวี และอินเทอร์เน็ต สูงกว่านอกเขตเทศบาล ในขณะที่ครัวเรือนนอกเขตเทศบาลมีการใช้จานดาวเทียมสูงกว่าในเขตเทศบาล (ตาราง 19)

ตาราง 19 จำนวนและร้อยละของครัวเรือนส่วนบุคคล จำแนกตามการเป็นเจ้าของเครื่องใช้ในครัวเรือน การมีอุปกรณ์เทคโนโลยีในครัวเรือน และเขตการปกครอง

การเป็นเจ้าของเครื่องใช้ และการมีอุปกรณ์เทคโนโลยีในครัวเรือน	จำนวนครัวเรือน ที่เป็นเจ้าของ/มีใช้	รวม	เขตการปกครอง	
			ในเขตเทศบาล	นอกเขตเทศบาล
การเป็นเจ้าของเครื่องใช้ในครัวเรือน	145,184	100.0	100.0	100.0
โทรศัพท์	139,654	96.2	96.6	95.9
เครื่องเล่นวีซีดี/ดีวีดี	108,457	74.7	75.0	74.6
โทรศัพท์มือถือ	128,472	88.5	91.0	87.1
คอมพิวเตอร์	36,107	24.9	36.8	18.3
ตู้เย็น ตู้แช่	131,852	90.8	89.4	91.6
ไมโครเวฟ เตาอบ	18,185	12.5	20.2	8.3
เครื่องซักผ้า	103,902	71.6	73.7	70.4
เครื่องปรับอากาศ	19,483	13.4	24.6	7.3
รถส่วนบุคคล รถปิกอัพ รถตู้	46,138	31.8	41.2	26.6
รถจักรยานยนต์	125,382	86.4	88.0	85.5
รถแทรกเตอร์ 4 ล้อ	6,647	4.6	1.9	6.0
รถไถ 2 ล้อ (รถไถเดินตาม)	38,452	26.5	12.4	34.2
การมีอุปกรณ์เทคโนโลยีในครัวเรือน	145,184	100.0	100.0	100.0
เคเบิลทีวี	11,985	8.3	15.5	4.3
จานดาวเทียม	74,570	51.4	49.9	52.2
อินเทอร์เน็ต	13,035	9.0	16.9	4.6

ตารางสถิติ

ตารางประชากร

สารบัญตารางสถิติ

ตารางประชากร

- ตารางที่ 1 ประชากรจำแนกตามเพศ ครั้วเรือนจำแนกตามประเภทของครั้วเรือน อำเภอ และเขตการปกครอง
- ตารางที่ 2 ประชากรจำแนกอายุรายปี เพศ และเขตการปกครอง
- ตารางที่ 3 ประชากรจำแนกตามกลุ่มอายุ เพศ อำเภอ และเขตการปกครอง
- ตารางที่ 4 ประชากรจำแนกตามศาสนา เพศ และเขตการปกครอง
- ตารางที่ 5 ประชากรจำแนกตามสัญชาติ เพศ และเขตการปกครอง
- ตารางที่ 6 ประชากรจำแนกตามภาษาที่ใช้พูดในครั้วเรือน เพศ และเขตการปกครอง
- ตารางที่ 7 ประชากรอายุ 3 ปีขึ้นไป จำแนกตามระดับชั้นที่กำลังเรียน กลุ่มอายุ เพศ และเขตการปกครอง
- ตารางที่ 8 ประชากรอายุ 3 ปีขึ้นไป จำแนกตามระดับชั้นที่เรียนสำเร็จ กลุ่มอายุ เพศ และเขตการปกครอง
- ตารางที่ 9 ประชากรอายุ 10 ปีขึ้นไป จำแนกตามการอ่านออกเขียนได้ กลุ่มอายุ เพศ และเขตการปกครอง
- ตารางที่ 10 ประชากรอายุ 13 ปีขึ้นไป จำแนกตามสถานภาพสมรส กลุ่มอายุ เพศ และเขตการปกครอง
- ตารางที่ 11 หญิงเคยสมรสอายุ 13 ปีขึ้นไป จำแนกตามจำนวนบุตรเกิดรอด จำนวนบุตรเกิดรอดโดยเฉลี่ย กลุ่มอายุของหญิง และเขตการปกครอง
- ตารางที่ 12 หญิงเคยสมรสอายุ 13 ปีขึ้นไป จำแนกตามจำนวนบุตรที่มีชีวิตอยู่ จำนวนบุตรที่มีชีวิตอยู่โดยเฉลี่ย กลุ่มอายุของหญิง และเขตการปกครอง
- ตารางที่ 13 ประชากรจำแนกตามลักษณะความพิการ เพศ และเขตการปกครอง
- ตารางที่ 14 ประชากรอายุ 15 ปีขึ้นไปทำงานในรอบปี จำแนกตามหมวดอาชีพ กลุ่มอายุ เพศ และเขตการปกครอง
- ตารางที่ 15 ประชากรอายุ 15 ปีขึ้นไปทำงานในรอบปี จำแนกตามหมวดอุตสาหกรรม กลุ่มอายุ เพศ และเขตการปกครอง
- ตารางที่ 16 ประชากรอายุ 15 ปีขึ้นไปทำงานในรอบปี จำแนกตามสถานภาพการทำงาน กลุ่มอายุ เพศ และเขตการปกครอง
- ตารางที่ 17 ประชากรจำแนกตามสถานที่เกิด เพศ และเขตการปกครอง
- ตารางที่ 18 ประชากรจำแนกตามลักษณะการย้ายถิ่น เพศ และเขตการปกครอง
- ตารางที่ 19 ประชากรที่ย้ายถิ่นภายใน 5 ปี จำแนกตามสถานที่อยู่ก่อนย้าย กลุ่มอายุ และเพศ
- ตารางที่ 20 ประชากรที่ย้ายถิ่นภายใน 5 ปี จำแนกตามเหตุผลของการย้ายถิ่น เพศ และเขตการปกครอง
- ตารางที่ 21 ประชากรจำแนกตามการมีชื่อในทะเบียนบ้าน เพศ และเขตการปกครอง
- ตารางที่ 22 ครั้วเรือนส่วนบุคคลจำแนกตามกลุ่มอายุของหัวหน้าครั้วเรือน เพศ และเขตการปกครอง

ตารางที่ 1 ประชากร จำแนกตามเพศ ครั้วเรือน จำแนกตามประเภทของครั้วเรือน อำเภอ และเขตการปกครอง
Table 1 Population by sex, household by type of households, amphoe and area

อำเภอ และเขตการปกครอง	ประชากร			ประชากรในครั้วเรือนส่วนบุคคล			ประชากรในครั้วเรือนกลุ่มบุคคล			จำนวนครั้วเรือน			จำนวนประชากร เฉลี่ยต่อครั้วเรือน		Amphoe and area
	Population		รวม Total	Population in private households		รวม Total	Population in collective households		รวม Total	Number of households		ส่วนบุคคล Private households	กลุ่มบุคคล Collective households	ส่วนบุคคล Population per private household	
	ชาย Male	หญิง Female		ชาย Male	หญิง Female		ชาย Male	หญิง Female		ชาย Male	หญิง Female				
ยอดรวม	438,578	213,033	225,545	430,212	206,905	223,307	8,366	6,128	2,238	146,035	145,184	851	3.0	Total	
ในเขตเทศบาล	151,047	72,244	78,803	145,050	68,242	76,808	5,997	4,002	1,995	51,784	51,326	458	2.8	Municipal area	
นอกเขตเทศบาล	287,531	140,789	146,742	285,162	138,663	146,499	2,369	2,126	243	94,251	93,858	393	3.0	Non-municipal area	
อำเภอเมืองอุดรดิต์	148,203	71,166	77,037	142,282	67,236	75,046	5,921	3,930	1,991	49,751	49,306	445	2.9	Amphoe Mueang Uthairadit	
ในเขตเทศบาล	101,049	48,189	52,860	95,553	44,635	50,918	5,496	3,554	1,942	35,490	35,122	368	2.7	Municipal area	
นอกเขตเทศบาล	47,154	22,977	24,177	46,729	22,601	24,128	425	376	49	14,261	14,184	77	3.3	Non-municipal area	
อำเภอตรอน	33,257	16,002	17,255	32,954	15,723	17,231	303	279	24	8,845	8,811	34	3.7	Amphoe Tron	
ในเขตเทศบาล	3,928	1,831	2,097	3,877	1,785	2,092	51	46	5	834	828	6	4.7	Municipal area	
นอกเขตเทศบาล	29,329	14,171	15,158	29,077	13,938	15,139	252	233	19	8,011	7,983	28	3.6	Non-municipal area	
อำเภอท่าปลา	43,030	21,327	21,703	42,751	21,085	21,666	279	242	37	12,177	12,111	66	3.5	Amphoe Tha Pla	
ในเขตเทศบาล	12,839	6,310	6,529	12,722	6,209	6,513	117	101	16	3,114	3,085	29	4.1	Municipal area	
นอกเขตเทศบาล	7,204	15,017	15,174	30,029	14,876	15,153	162	141	21	9,063	9,026	37	3.3	Non-municipal area	
อำเภอน้ำปาด	31,347	15,457	15,890	31,139	15,305	15,834	208	152	56	10,995	10,939	56	2.8	Amphoe Nam Pat	
ในเขตเทศบาล	3,172	1,473	1,699	3,139	1,444	1,695	33	29	4	1,269	1,261	8	2.5	Municipal area	
นอกเขตเทศบาล	28,175	13,984	14,191	28,000	13,861	14,139	175	123	52	9,726	9,678	48	2.9	Non-municipal area	
อำเภอพากทำ	14,267	6,959	7,308	14,161	6,853	7,308	106	106	-	5,143	5,114	29	2.8	Amphoe Fak Tha	
ในเขตเทศบาล	756	386	370	753	383	370	3	3	-	389	388	1	1.9	Municipal area	
นอกเขตเทศบาล	13,511	6,573	6,938	13,408	6,470	6,938	103	103	-	4,754	4,726	28	2.8	Non-municipal area	
อำเภอบ้านหมอก	13,403	6,863	6,540	13,305	6,787	6,518	98	76	22	5,582	5,545	37	2.4	Amphoe Ban Khok	
ในเขตเทศบาล	3,626	1,862	1,764	3,576	1,830	1,746	50	32	18	1,567	1,553	14	2.3	Municipal area	
นอกเขตเทศบาล	9,777	5,001	4,776	9,729	4,957	4,772	48	44	4	4,015	3,992	23	2.4	Non-municipal area	
อำเภอพิชัย	72,782	35,072	37,710	72,158	34,472	37,686	624	600	24	23,629	23,548	81	3.1	Amphoe Phichai	
ในเขตเทศบาล	3,474	1,561	1,913	3,454	1,546	1,908	20	15	5	1,383	1,378	5	2.5	Municipal area	
นอกเขตเทศบาล	69,308	33,511	35,797	68,704	32,926	35,778	604	585	19	22,246	22,170	76	3.1	Non-municipal area	

ตารางที่ 1 ประชากร จำแนกตามเพศ ครั้วเรือน จำแนกตามประเภทของครั้วเรือน อำเภอ และเขตการปกครอง (ต่อ)

Table 1 Population by sex, household by type of households, amphoe and area (Contd.)

อำเภอ และเขตการปกครอง	ประชากร Population			ประชากรในครั้วเรือนส่วนบุคคล Population in private households			ประชากรในครั้วเรือนกลุ่มบุคคล Population in collective households			จำนวนครั้วเรือน Number of households			จำนวนประชากร เฉลี่ยต่อครั้วเรือน Population per private household	Amphoe and area
	รวม Total	ชาย Male	หญิง Female	รวม Total	ชาย Male	หญิง Female	รวม Total	ชาย Male	หญิง Female	รวม Total	ส่วนบุคคล Private households	กลุ่มบุคคล Collective households		
อำเภอลับแล	53,492	25,829	27,663	52,941	25,320	27,621	551	509	42	19,946	19,884	62	2.7	Amphoe Laptae
ในเขตเทศบาล	18,125	8,519	9,606	17,948	8,343	9,605	177	176	1	6,342	6,323	19	2.8	Municipal area
นอกเขตเทศบาล	35,367	17,310	18,057	34,993	16,977	18,016	374	333	41	13,604	13,561	43	2.6	Non-municipal area
อำเภอทองแสนขัน	28,797	14,358	14,439	28,521	14,124	14,397	276	234	42	9,967	9,926	41	2.9	Amphoe Thong Saen Khan
ในเขตเทศบาล	4,078	2,113	1,965	4,028	2,067	1,961	50	46	4	1,396	1,388	8	2.9	Municipal area
นอกเขตเทศบาล	24,719	12,245	12,474	24,493	12,057	12,436	226	188	38	8,571	8,538	33	2.9	Non-municipal area

ตารางที่ 2 ประชากร จำแนกตามอายุรายปี เพศ และเขตการปกครอง

Table 2 Population by single year of age, sex and area

อายุรายปี	ประชากร Population			ในเขตเทศบาล Municipal area			นอกเขตเทศบาล Non-municipal area			Single year of age
	รวม Total	ชาย Male	หญิง Female	รวม Total	ชาย Male	หญิง Female	รวม Total	ชาย Male	หญิง Female	
ยอดรวม	438,578	213,033	225,545	151,047	72,244	78,803	287,531	140,789	146,742	Total
ส่วนร้อย	100.0	48.6	51.4	100.0	47.8	52.2	100.0	49.0	51.0	Percent
ต่ำกว่า 1	4,142	2,113	2,029	1,300	638	662	2,842	1,475	1,367	Under 1
1	4,224	2,146	2,078	1,292	623	669	2,932	1,523	1,409	1
2	4,744	2,409	2,335	1,452	734	718	3,292	1,675	1,617	2
3	5,218	2,661	2,557	1,643	828	815	3,575	1,833	1,742	3
4	5,195	2,648	2,547	1,565	749	816	3,630	1,899	1,731	4
5	5,374	2,722	2,652	1,642	828	814	3,732	1,894	1,838	5
6	5,416	2,852	2,564	1,632	854	778	3,784	1,998	1,786	6
7	5,592	2,936	2,656	1,702	945	757	3,890	1,991	1,899	7
8	5,443	2,806	2,637	1,662	850	812	3,781	1,956	1,825	8
9	5,683	2,962	2,721	1,780	905	875	3,903	2,057	1,846	9
10	6,044	3,064	2,980	1,820	896	924	4,224	2,168	2,056	10
11	6,194	3,136	3,058	1,857	922	935	4,337	2,214	2,123	11
12	6,806	3,509	3,297	2,115	1,115	1,000	4,691	2,394	2,297	12
13	7,204	3,668	3,536	2,354	1,232	1,122	4,850	2,436	2,414	13
14	6,876	3,535	3,341	2,172	1,114	1,058	4,704	2,421	2,283	14
15	6,388	3,325	3,063	2,109	1,103	1,006	4,279	2,222	2,057	15
16	6,095	3,117	2,978	2,131	1,096	1,035	3,964	2,021	1,943	16
17	6,037	3,093	2,944	2,222	1,117	1,105	3,815	1,976	1,839	17
18	6,190	3,136	3,054	2,665	1,255	1,410	3,525	1,881	1,644	18
19	5,295	2,559	2,736	2,645	1,144	1,501	2,650	1,415	1,235	19
20	5,470	2,734	2,736	2,889	1,297	1,592	2,581	1,437	1,144	20
21	4,915	2,549	2,366	2,636	1,349	1,287	2,279	1,200	1,079	21

ตารางที่ 2 ประชากร จำแนกตามอายุรายปี เพศ และเขตการปกครอง (ต่อ)

Table 2 Population by single year of age, sex and area (Contd.)

อายุรายปี	ประชากร Population			ในเขตเทศบาล Municipal area			นอกเขตเทศบาล Non-municipal area			Single year of age
	รวม Total	ชาย Male	หญิง Female	รวม Total	ชาย Male	หญิง Female	รวม Total	ชาย Male	หญิง Female	
22	4,490	2,340	2,150	2,350	1,262	1,088	2,140	1,078	1,062	22
23	4,246	2,265	1,981	1,982	1,108	874	2,264	1,157	1,107	23
24	3,877	2,011	1,866	1,676	872	804	2,201	1,139	1,062	24
25	4,225	2,234	1,991	1,745	927	818	2,480	1,307	1,173	25
26	3,848	1,888	1,960	1,555	788	767	2,293	1,100	1,193	26
27	4,053	2,104	1,949	1,621	807	814	2,432	1,297	1,135	27
28	4,133	2,085	2,048	1,683	866	817	2,450	1,219	1,231	28
29	4,366	2,153	2,213	1,708	859	849	2,658	1,294	1,364	29
30	4,949	2,519	2,430	1,909	923	986	3,040	1,596	1,444	30
31	4,614	2,244	2,370	1,781	884	897	2,833	1,360	1,473	31
32	5,001	2,468	2,533	1,858	904	954	3,143	1,564	1,579	32
33	5,392	2,686	2,706	1,955	1,010	945	3,437	1,676	1,761	33
34	5,295	2,465	2,830	1,816	835	981	3,479	1,630	1,849	34
35	6,305	3,064	3,241	2,154	1,023	1,131	4,151	2,041	2,110	35
36	6,427	3,013	3,414	2,307	1,090	1,217	4,120	1,923	2,197	36
37	6,267	3,026	3,241	2,089	962	1,127	4,178	2,064	2,114	37
38	6,647	3,116	3,531	2,223	1,046	1,177	4,424	2,070	2,354	38
39	6,787	3,240	3,547	2,291	1,071	1,220	4,496	2,169	2,327	39
40	7,048	3,303	3,745	2,352	1,071	1,281	4,696	2,232	2,464	40
41	6,736	3,187	3,549	2,155	1,036	1,119	4,581	2,151	2,430	41
42	7,414	3,529	3,885	2,470	1,156	1,314	4,944	2,373	2,571	42
43	7,427	3,489	3,938	2,456	1,160	1,296	4,971	2,329	2,642	43
44	7,460	3,508	3,952	2,446	1,091	1,355	5,014	2,417	2,597	44
45	8,224	3,807	4,417	2,656	1,217	1,439	5,568	2,590	2,978	45
46	7,961	3,679	4,282	2,702	1,189	1,513	5,259	2,490	2,769	46

ตารางที่ 2 ประชากร จำแนกตามอายุรายปี เพศ และเขตการปกครอง (ต่อ)
Table 2 Population by single year of age, sex and area (Contd.)

อายุรายปี	ประชากร Population			ในเขตเทศบาล Municipal area			นอกเขตเทศบาล Non-municipal area			Single year of age
	รวม Total	ชาย Male	หญิง Female	รวม Total	ชาย Male	หญิง Female	รวม Total	ชาย Male	หญิง Female	
47	7,457	3,521	3,936	2,519	1,201	1,318	4,938	2,320	2,618	47
48	8,189	3,895	4,294	2,767	1,321	1,446	5,422	2,574	2,848	48
49	7,399	3,503	3,896	2,565	1,232	1,333	4,834	2,271	2,563	49
50	8,169	3,869	4,300	2,787	1,261	1,526	5,382	2,608	2,774	50
51	7,362	3,590	3,772	2,412	1,183	1,229	4,950	2,407	2,543	51
52	7,167	3,281	3,886	2,363	1,113	1,250	4,804	2,168	2,636	52
53	7,799	3,788	4,011	2,513	1,206	1,307	5,286	2,582	2,704	53
54	6,997	3,338	3,659	2,308	1,081	1,227	4,689	2,257	2,432	54
55	7,158	3,419	3,739	2,260	1,091	1,169	4,898	2,328	2,570	55
56	6,491	3,133	3,358	1,991	922	1,069	4,500	2,211	2,289	56
57	6,396	3,145	3,251	2,009	920	1,089	4,387	2,225	2,162	57
58	6,192	2,967	3,225	2,015	932	1,083	4,177	2,035	2,142	58
59	5,704	2,668	3,036	1,870	850	1,020	3,834	1,818	2,016	59
60	6,116	2,966	3,150	1,984	949	1,035	4,132	2,017	2,115	60
61	4,584	2,203	2,381	1,490	710	780	3,094	1,493	1,601	61
62	4,716	2,275	2,441	1,513	701	812	3,203	1,574	1,629	62
63	4,318	2,093	2,225	1,377	657	720	2,941	1,436	1,505	63
64	3,922	1,829	2,093	1,247	567	680	2,675	1,262	1,413	64
65	3,834	1,727	2,107	1,262	560	702	2,572	1,167	1,405	65
66	3,520	1,749	1,771	1,063	538	525	2,457	1,211	1,246	66
67	3,480	1,696	1,784	1,140	537	603	2,340	1,159	1,181	67
68	3,865	1,837	2,028	1,320	580	740	2,545	1,257	1,288	68
69	2,875	1,313	1,562	917	417	500	1,958	896	1,062	69
70	3,220	1,412	1,808	1,002	413	589	2,218	999	1,219	70
71	2,887	1,320	1,567	934	411	523	1,953	909	1,044	71

ตารางที่ 2 ประชากร จำแนกตามอายุรายปี เพศ และเขตการปกครอง (ต่อ)
Table 2 Population by single year of age, sex and area (Contd.)

อายุรายปี	ประชากร Population				ในเขตเทศบาล Municipal area				นอกเขตเทศบาล Non-municipal area			
	รวม Total		ชาย Male	หญิง Female	รวม Total		ชาย Male	หญิง Female	รวม Total		ชาย Male	หญิง Female
72	3,405	1,698	1,707	1,025	409	616	2,380	1,289	1,091	72		
73	3,098	1,416	1,682	1,021	451	570	2,077	965	1,112	73		
74	2,829	1,259	1,570	951	405	546	1,878	854	1,024	74		
75	2,547	1,149	1,398	885	403	482	1,662	746	916	75		
76	2,849	1,219	1,630	889	350	539	1,960	869	1,091	76		
77	2,288	965	1,323	735	301	434	1,553	664	889	77		
78	2,336	1,010	1,326	772	313	459	1,564	697	867	78		
79	1,530	629	901	483	200	283	1,047	429	618	79		
80	1,777	710	1,067	588	210	378	1,189	500	689	80		
81	1,294	570	724	389	167	222	905	403	502	81		
82	1,325	551	774	464	179	285	861	372	489	82		
83	1,106	459	647	374	158	216	732	301	431	83		
84	924	373	551	321	127	194	603	246	357	84		
85	718	279	439	239	89	150	479	190	289	85		
86	651	263	388	236	81	155	415	182	233	86		
87	604	244	360	202	73	129	402	171	231	87		
88	398	133	265	129	44	85	269	89	180	88		
89	271	118	153	94	42	52	177	76	101	89		
90	277	99	178	104	44	60	173	55	118	90		
91	161	58	103	57	22	35	104	36	68	91		
92	162	61	101	50	18	32	112	43	69	92		
93	122	34	88	47	9	38	75	25	50	93		
94	110	31	79	42	12	30	68	19	49	94		
95	72	19	53	27	12	15	45	7	38	95		
96	58	16	42	24	11	13	34	5	29	96		

ตารางที่ 3 ประชากร จำแนกตามกลุ่มอายุ เพศ อำเภอ และเขตการปกครอง (ต่อ)
Table 3 Population by age group, sex, amphoe and area (Contd.)

กลุ่มอายุ และอำเภอ	ประชากร Population				ร้อยละ Percentage				ในเขตเทศบาล Municipal area				นอกเขตเทศบาล Non-municipal area				Age group and amphoe				
	รวม Total		หญิง Female		รวม Total		หญิง Female		รวม Total		ชาย Male		หญิง Female		รวม Total			ชาย Male		หญิง Female	
	Male	Female	Male	Female	Male	Female	Male	Female	Male	Female	Male	Female	Male	Female	Male	Female		Male	Female	Male	Female
อำเภอเมืองอุดรธานี	148,203	71,166	77,037	100.0	100.0	100.0	100.0	101,049	48,189	52,860	47,154	22,977	24,177	Amphoe Mueang Uttaradit							
0 - 4	7,237	3,517	3,720	4.9	4.8	4.8	4.8	4,585	2,185	2,400	2,652	1,332	1,320	0 - 4							
5 - 9	8,214	4,264	3,950	5.5	5.1	5.1	5.1	5,240	2,731	2,509	2,974	1,533	1,441	5 - 9							
10 - 14	10,318	5,250	5,068	7.0	6.6	6.6	6.6	6,595	3,362	3,233	3,723	1,888	1,835	10 - 14							
15 - 19	11,648	5,719	5,929	7.9	7.7	7.7	7.7	8,517	4,019	4,498	3,131	1,700	1,431	15 - 19							
20 - 24	11,385	5,795	5,590	7.7	7.3	7.3	7.3	9,439	4,796	4,643	1,946	999	947	20 - 24							
25 - 29	8,075	4,147	3,928	5.4	5.1	5.1	5.1	5,985	3,111	2,874	2,090	1,036	1,054	25 - 29							
30 - 34	8,883	4,426	4,457	6.0	5.8	5.8	5.8	6,363	3,146	3,217	2,520	1,280	1,240	30 - 34							
35 - 39	10,561	5,010	5,551	7.1	7.2	7.2	7.2	7,229	3,413	3,816	3,332	1,597	1,735	35 - 39							
40 - 44	11,690	5,382	6,308	7.9	8.2	8.2	8.2	7,818	3,572	4,246	3,872	1,810	2,062	40 - 44							
45 - 49	13,055	6,071	6,984	8.8	9.1	9.1	9.1	8,704	4,031	4,673	4,351	2,040	2,311	45 - 49							
50 - 54	12,258	5,863	6,395	8.3	8.3	8.3	8.3	8,053	3,825	4,228	4,205	2,038	2,167	50 - 54							
55 - 59	10,222	4,885	5,337	6.9	6.9	6.9	6.9	6,632	3,116	3,516	3,590	1,769	1,821	55 - 59							
60 - 64	7,389	3,439	3,950	5.0	4.8	4.8	5.1	4,829	2,221	2,608	2,560	1,218	1,342	60 - 64							
65 - 69	5,473	2,530	2,943	3.7	3.6	3.6	3.8	3,512	1,614	1,898	1,961	916	1,045	65 - 69							
70 - 74	4,796	2,093	2,703	3.2	2.9	2.9	3.5	3,102	1,293	1,809	1,694	800	894	70 - 74							
75 - 79	3,685	1,524	2,161	2.5	2.1	2.1	2.8	2,317	975	1,342	1,368	549	819	75 - 79							
80 - 84	2,175	862	1,313	1.5	1.2	1.2	1.7	1,379	528	851	796	334	462	80 - 84							
85 - 89	778	276	502	0.5	0.4	0.4	0.7	512	175	337	266	101	165	85 - 89							
90 - 94	282	94	188	0.2	0.1	0.1	0.2	185	63	122	97	31	66	90 - 94							
95 - 99	76	19	57	0.1	0.0	0.1	0.1	50	13	37	26	6	20	95 - 99							
100 - 104	3	-	3	0.0	-	0.0	0.0	3	-	3	-	-	-	100 - 104							
105 - 109	-	-	-	-	-	-	-	-	-	-	-	-	-	105 - 109							
110 ขึ้นไป	-	-	-	-	-	-	-	-	-	-	-	-	-	110 and over							

ตารางที่ 4 ประชากร จำแนกตามศาสนา เพศ และเขตการปกครอง

Table 4 Population by religion, sex and area

ศาสนา	ประชากร		Population		ในเขตเทศบาล			นอกเขตเทศบาล			Non-municipal area		Religion
	รวม	ชาย	หญิง	รวม	Municipal area		รวม	Non-municipal area		ชาย	หญิง		
					Male	Female		Male	Female			Male	
ยอดรวม	438,578	213,033	225,545	151,047	72,244	78,803	287,531	140,789	146,742	Total			
พุทธ	436,424	211,999	224,425	149,946	71,727	78,219	286,478	140,272	146,206	Buddhism			
อิสลาม	664	304	360	424	183	241	240	121	119	Islam			
คริสต์	1,200	598	602	495	262	233	705	336	369	Christianity			
ฮินดู	115	58	57	51	23	28	64	35	29	Hindus			
ขงจื้อ	98	15	83	82	5	77	16	10	6	Confucious			
ซิกข์	32	14	18	8	3	5	24	11	13	Sikh			
อื่น ๆ	-	-	-	-	-	-	-	-	-	Others			
ไม่มีศาสนา	18	18	-	14	14	-	4	4	-	No religion			
ไม่ทราบ	27	27	-	27	27	-	-	-	-	Unknown			

ตารางที่ 5 ประชากร จำแนกตามสัญชาติ เพศ และเขตการปกครอง (ต่อ)
Table 5 Population by nationality, sex and area (Contd.)

สัญชาติ	ประชากร		ในเขตเทศบาล		นอกเขตเทศบาล		Nationality
	รวม Total	ชาย Male	หญิง Female	รวม Total	ชาย Male	หญิง Female	
ยุโรป	184	161	23	113	96	17	6
เดนมาร์ก	-	-	-	-	-	-	-
ฝรั่งเศส	-	-	-	-	-	-	-
เยอรมนี	25	25	-	21	21	-	-
อิตาลี	30	16	14	27	13	14	-
เนเธอร์แลนด์	20	17	3	3	3	-	3
นอร์เวย์	29	26	3	16	16	-	3
รัสเซีย	-	-	-	-	-	-	-
สวิตเซอร์แลนด์	19	19	-	10	10	-	-
สวีเดน	11	8	3	7	4	3	-
สหราชอาณาจักร	44	44	-	26	26	-	-
อื่น ๆ	6	6	-	3	3	-	-
แปซิฟิก	26	26	-	17	17	-	-
ออสเตรเลีย	26	26	-	17	17	-	-
นิวซีแลนด์	-	-	-	-	-	-	-
อื่น ๆ	-	-	-	-	-	-	-
แอฟริกา	-	-	-	-	-	-	-
แคเมอรูน	-	-	-	-	-	-	-
อียิปต์	-	-	-	-	-	-	-
ไนจีเรีย	-	-	-	-	-	-	-
ซูดาน	-	-	-	-	-	-	-
แอฟริกาใต้	-	-	-	-	-	-	-
อื่น ๆ	-	-	-	-	-	-	-
อื่น ๆ	26	3	23	10	3	7	16
ไม่ทราบประเภท	-	-	-	-	-	-	-
ไม่ทราบ	-	-	-	-	-	-	-

ตารางที่ 6 ประชากรอายุ 5 ปีขึ้นไป จำแนกตามภาษาที่ใช้พูดในครัวเรือน เพศ และเขตการปกครอง (ต่อ)

Table 6 Population 5 years of age and over by usual languages spoken at home, sex and area (Contd.)

ภาษาที่ใช้พูด ในครัวเรือน	ประชากร Population			ในเขตเทศบาล Municipal area			นอกเขตเทศบาล Non-municipal area			Usual languages spoken at home
	รวม Total	ชาย Male	หญิง Female	รวม Total	ชาย Male	หญิง Female	รวม Total	ชาย Male	หญิง Female	
อินโดนีเซีย	-	-	-	-	-	-	-	-	-	Indonesia
อินเดีย/ฮินดี	-	-	-	-	-	-	-	-	-	Indai/Hindi
อาหรับ	-	-	-	-	-	-	-	-	-	Arub
ภาษาอื่นๆ ที่ใช้พูดในทวีปเอเชีย	8	1	6	8	1	6	-	-	-	Others language in Asia
อังกฤษ	26	14	12	22	12	10	4	2	2	English
เยอรมัน	-	-	-	-	-	-	-	-	-	German
กรีก	-	-	-	-	-	-	-	-	-	Greek
สเปน	-	-	-	-	-	-	-	-	-	Spanish
ปอร์ตุเกส	-	-	-	-	-	-	-	-	-	Portugal
รัสเซีย	-	-	-	-	-	-	-	-	-	Russian
สวีดิช	-	-	-	-	-	-	-	-	-	Swedish
ฟินแลนด์	-	-	-	-	-	-	-	-	-	Finnish
ฝรั่งเศส	-	-	-	-	-	-	-	-	-	French
เดนมาร์ก	-	-	-	-	-	-	-	-	-	Danish
อิตาลี	-	-	-	-	-	-	-	-	-	Italian
ฮังการี	-	-	-	-	-	-	-	-	-	Hungarian
เม็กซิกัน	-	-	-	-	-	-	-	-	-	Mexican
คิวบา	-	-	-	-	-	-	-	-	-	Cuban
ภาษาอื่นๆ ที่ใช้พูดในทวีปยุโรป/ อเมริกา/ออสเตรเลีย	6	3	3	6	3	3	-	-	-	Others language in Europe, America, Australia
แอฟริกา	-	-	-	-	-	-	-	-	-	Africa
ภาษาอื่นๆ ที่ใช้พูด ในทวีปแอฟริกา	-	-	-	-	-	-	-	-	-	Others language in Africa

ตารางที่ 8 ประชากรอายุ 3 ปีขึ้นไป จำแนกตามระดับชั้นที่เรียนสำเร็จ กลุ่มอายุ เพศ และเขตการปกครอง (ต่อ)

Table 8 Population 3 years of age and over by educational attainment, age group, sex and area (Contd.)

เขต และเขตการปกครอง	รวม	กลุ่มอายุ Age group														Educational attainment, sex and area		
		3 - 5	6 - 11	12 - 14	15 - 17	18 - 21	22 - 24	25 - 29	30 - 34	35 - 39	40 - 44	45 - 49	50 - 54	55 - 59	60 - 64		65 - 69	70 ขึ้นไป and over
ระดับอุดมศึกษา (สามัญ)	33,980	-	-	-	-	4,506	4,061	4,870	4,357	3,658	2,779	3,078	3,000	1,875	970	477	349	Higher level (General)
อนุปริญญา	1,025	-	-	-	-	49	27	89	111	124	138	165	107	71	52	32	60	Diploma level
ปริญญาตรี	29,920	-	-	-	-	4,457	3,986	4,517	3,761	3,053	2,238	2,479	2,469	1,518	778	395	269	Graduate level
ปีที่ 1	2,076	-	-	-	-	1,676	159	89	29	42	39	17	13	11	-	-	1	1 st year
ปีที่ 2	2,559	-	-	-	-	1,530	509	130	92	89	44	55	46	43	10	6	5	2 nd year
ปีที่ 3	2,660	-	-	-	-	1,037	1,209	195	73	43	33	29	12	17	8	3	1	3 rd year
ปีที่ 4	22,337	-	-	-	-	191	2,056	4,054	3,521	2,849	2,084	2,359	2,380	1,439	758	386	260	4 th year
ปีที่ 5	141	-	-	-	-	-	44	20	26	11	10	11	12	4	2	-	1	5 th year
ปีที่ 6	147	-	-	-	-	23	9	29	20	19	28	8	6	4	-	-	1	6 th year
ไม่ทราบ	-	-	-	-	-	-	-	-	-	-	-	-	-	-	-	-	-	Unknown
ปริญญาตรี	22,625	-	-	-	-	214	2,109	4,103	3,567	2,879	2,122	2,378	2,398	1,447	760	386	262	Bachelor degree
สูงกว่าปริญญาตรี	132	-	-	-	-	-	12	11	6	18	24	23	15	16	1	6	-	Upper higher level
ปริญญาโท	2,606	-	-	-	-	-	33	245	404	407	330	373	375	258	122	43	16	Master degree
สูงกว่าปริญญาโท	43	-	-	-	-	-	-	2	3	11	5	10	7	3	1	-	1	Upper master degree
ปริญญาเอก	128	-	-	-	-	-	1	1	30	20	28	15	11	8	11	-	3	Doctorate degree
สูงกว่าปริญญาเอก/ แพทย์เฉพาะทาง	126	-	-	-	-	-	-	2	5	42	16	13	16	1	5	1	-	Upper doctorate degree/ Special doctor
ระดับอุดมศึกษา (อาชีวศึกษา)	9,301	-	-	-	-	1,934	1,056	1,499	1,322	880	723	880	476	210	133	80	108	Higher level (Vocational)
ต่ำกว่าอนุปริญญา	322	-	-	-	-	20	13	29	39	54	55	36	19	18	9	11	19	Lower diploma level
อนุปริญญา	8,979	-	-	-	-	1,914	1,043	1,470	1,283	826	668	844	457	192	124	69	89	Diploma level
การศึกษาทางศาสนา	1,062	-	-	2	25	45	33	65	84	103	113	104	114	88	76	68	142	Religious education
แผนกธรรม	979	-	-	1	21	37	33	62	74	92	99	95	106	86	75	64	134	Dharma
แผนกบาลี	82	-	-	1	4	8	-	3	10	11	14	8	8	2	1	4	8	Pali
ปอนาเช	1	-	-	-	-	-	-	-	-	-	-	-	-	-	-	-	-	Pondok
การศึกษาอื่น ๆ	80	-	-	-	-	-	-	-	-	-	-	5	17	16	21	4	17	Others education
ไม่ทราบระดับการศึกษา	60	-	-	-	-	8	2	8	-	-	-	-	-	-	5	4	33	Unknown level of Ed.
ไม่ทราบ	24	-	-	-	-	-	-	-	-	-	-	-	-	-	-	1	23	Unknown

ตารางที่ 8 ประชากรอายุ 3 ปีขึ้นไป จำแนกตามระดับชั้นที่เรียนสำเร็จ กลุ่มอายุ เพศ และเขตการปกครอง (ต่อ)

Table 8 Population 3 years of age and over by educational attainment, age group, sex and area (Contd.)

เขต และเขตการปกครอง	รวม	กลุ่มอายุ														Educational attainment, sex and area		
		3 - 5	6 - 11	12 - 14	15 - 17	18 - 21	22 - 24	25 - 29	30 - 34	35 - 39	40 - 44	45 - 49	50 - 54	55 - 59	60 - 64		65 - 69	70 ขึ้นไป
ระดับอุดมศึกษา (สามัญ)	14,216	-	-	-	-	1,420	1,540	1,797	1,595	1,564	1,248	1,449	1,522	1,038	528	296	219	Higher level (General)
อนุปริญญา	502	-	-	-	-	20	14	38	63	63	65	75	56	31	29	18	30	Diploma level
ปริญญาตรี	12,274	-	-	-	-	1,400	1,516	1,658	1,353	1,301	1,019	1,158	1,228	821	402	240	178	Graduate level
ปีที่ 1	805	-	-	-	-	592	70	47	14	21	25	13	11	11	-	-	1	1 st year
ปีที่ 2	970	-	-	-	-	503	220	55	42	46	21	25	22	21	5	6	4	2 nd year
ปีที่ 3	971	-	-	-	-	241	531	80	28	22	25	17	8	13	4	1	1	3 rd year
ปีที่ 4	9,405	-	-	-	-	60	676	1,457	1,251	1,198	930	1,090	1,178	771	391	233	170	4 th year
ปีที่ 5	62	-	-	-	-	-	14	7	10	7	4	6	8	3	2	-	1	5 th year
ปีที่ 6	61	-	-	-	-	4	5	12	8	7	14	7	1	2	-	-	1	6 th year
ไม่ทราบ	-	-	-	-	-	-	-	-	-	-	-	-	-	-	-	-	-	Unknown
ปริญญาตรี	9,528	-	-	-	-	64	695	1,476	1,269	1,212	948	1,103	1,187	776	393	233	172	Bachelor degree
สูงกว่าปริญญาตรี	57	-	-	-	-	-	1	4	4	7	12	8	6	11	1	3	-	Upper higher level
ปริญญาโท	1,222	-	-	-	-	-	8	92	138	162	128	185	213	167	85	35	9	Master degree
สูงกว่าปริญญาโท	26	-	-	-	-	-	-	2	3	8	1	5	3	3	-	-	1	Upper master degree
ปริญญาเอก	65	-	-	-	-	-	-	1	14	8	14	10	4	4	9	-	1	Doctorate degree
สูงกว่าปริญญาเอก/ แพทย์เฉพาะทาง	70	-	-	-	-	-	1	2	20	15	9	8	12	1	2	-	-	Upper doctorate degree/ Special doctor
ระดับอุดมศึกษา (อาชีวศึกษา)	5,219	-	-	-	-	985	656	859	712	500	386	467	301	141	93	41	78	Higher level (Vocational)
ต่ำกว่าอนุปริญญา	169	-	-	-	-	8	8	16	18	28	24	21	13	11	6	8	8	Lower diploma level
อนุปริญญา	5,050	-	-	-	-	977	648	843	694	472	362	446	288	130	87	33	70	Diploma level
การศึกษาทางศาสนา	1,061	-	-	2	25	45	33	65	84	103	113	103	114	88	76	68	142	Religious education
แผนกธรรม	979	-	-	1	21	37	33	62	74	92	99	95	106	86	75	64	134	Dharma
แผนกบาลี	82	-	-	1	4	8	-	3	10	11	14	8	8	2	1	4	8	Pali
ปอนา	-	-	-	-	-	-	-	-	-	-	-	-	-	-	-	-	-	Pondok
การศึกษาอื่น ๆ	36	-	-	-	-	-	-	-	-	-	-	1	6	6	15	2	6	Others education
ไม่ทราบระดับการศึกษา	40	-	-	-	-	7	1	8	-	-	-	-	-	-	4	3	17	Unknown level of Ed.
ไม่ทราบ	23	-	-	-	-	-	-	-	-	-	-	-	-	-	-	1	22	Unknown

ตารางที่ 8 ประชากรอายุ 3 ปีขึ้นไป จำแนกตามระดับชั้นที่เรียนสำเร็จ กลุ่มอายุ เพศ และเขตการปกครอง (ต่อ)

Table 8 Population 3 years of age and over by educational attainment, age group, sex and area (Contd.)

เขต และเขตการปกครอง	รวม	กลุ่มอายุ Age group												Educational attainment, sex and area				
		3 - 5	6 - 11	12 - 14	15 - 17	18 - 21	22 - 24	25 - 29	30 - 34	35 - 39	40 - 44	45 - 49	50 - 54		55 - 59	60 - 64	65 - 69	70 ขึ้นไป and over
ระดับอุดมศึกษา (สามัญ)	19,764	-	-	-	-	3,086	2,521	3,073	2,762	2,094	1,531	1,629	1,478	837	442	181	130	Higher level (General)
อนุปริญญา	523	-	-	-	-	29	13	51	48	61	73	90	51	40	23	14	30	Diploma level
ปริญญาตรี	17,646	-	-	-	-	3,057	2,470	2,859	2,408	1,752	1,219	1,321	1,241	697	376	155	91	Graduate level
ปีที่ 1	1,271	-	-	-	-	1,084	89	42	15	21	14	4	2	-	-	-	-	1 st year
ปีที่ 2	1,589	-	-	-	-	1,027	289	75	50	43	23	30	24	22	5	-	1	2 nd year
ปีที่ 3	1,689	-	-	-	-	796	678	115	45	21	8	12	4	4	4	2	-	3 rd year
ปีที่ 4	12,932	-	-	-	-	131	1,380	2,597	2,270	1,651	1,154	1,269	1,202	668	367	153	90	4 th year
ปีที่ 5	79	-	-	-	-	-	30	13	16	4	6	5	4	1	-	-	-	5 th year
ปีที่ 6	86	-	-	-	-	19	4	17	12	12	14	1	5	2	-	-	-	6 th year
ไม่ทราบ	-	-	-	-	-	-	-	-	-	-	-	-	-	-	-	-	-	Unknown
ปริญญาตรี	13,097	-	-	-	-	150	1,414	2,627	2,298	1,667	1,174	1,275	1,211	671	367	153	90	Bachelor degree
สูงกว่าปริญญาตรี	75	-	-	-	-	-	11	7	2	11	12	15	9	5	-	3	-	Upper higher level
ปริญญาโท	1,384	-	-	-	-	-	25	153	266	245	202	188	162	91	37	8	7	Master degree
สูงกว่าปริญญาโท	17	-	-	-	-	-	-	-	-	3	4	5	4	-	1	-	-	Upper master degree
ปริญญาเอก	63	-	-	-	-	-	1	-	16	12	14	5	7	4	2	-	2	Doctorate degree
สูงกว่าปริญญาเอก/ แพทย์เฉพาะทาง	56	-	-	-	-	-	1	3	22	10	7	5	4	-	3	1	-	Upper doctorate degree/ Special doctor
ระดับอุดมศึกษา (อาชีวศึกษา)	4,082	-	-	-	-	949	400	640	610	380	337	413	175	69	40	39	30	Higher level (Vocational)
ต่ำกว่าอนุปริญญา	153	-	-	-	-	12	5	13	21	26	31	15	6	7	3	3	11	Lower diploma level
อนุปริญญา	3,929	-	-	-	-	937	395	627	589	354	306	398	169	62	37	36	19	Diploma level
การศึกษาทางศาสนา	1	-	-	-	-	-	-	-	-	-	-	1	-	-	-	-	-	Religious education
แผนกธรรม	-	-	-	-	-	-	-	-	-	-	-	-	-	-	-	-	-	Dharma
แผนกบาลี	-	-	-	-	-	-	-	-	-	-	-	-	-	-	-	-	-	Pali
ปอเนาะ	1	-	-	-	-	-	-	-	-	-	-	1	-	-	-	-	-	Pondok
การศึกษาอื่น ๆ	44	-	-	-	-	-	-	-	-	-	-	4	11	10	6	2	11	Others education
ไม่ทราบระดับการศึกษา	20	-	-	-	-	1	1	-	-	-	-	-	-	-	1	1	16	Unknown level of Ed.
ไม่ทราบ	1	-	-	-	-	-	-	-	-	-	-	-	-	-	-	-	1	Unknown

ตารางที่ 8 ประชากรอายุ 3 ปีขึ้นไป จำแนกตามระดับชั้นที่เรียนสำเร็จ กลุ่มอายุ เพศ และเขตการปกครอง (ต่อ)

Table 8 Population 3 years of age and over by educational attainment, age group, sex and area (Contd.)

เขต และเขตการปกครอง	รวม	กลุ่มอายุ Age group												Educational attainment, sex and area				
		3 - 5	6 - 11	12 - 14	15 - 17	18 - 21	22 - 24	25 - 29	30 - 34	35 - 39	40 - 44	45 - 49	50 - 54		55 - 59	60 - 64	65 - 69	70 ขึ้นไป and over
ระดับอุดมศึกษา (สามัญ)	21,768	-	-	-	-	3,518	2,669	2,882	2,540	2,255	1,744	1,905	1,870	1,163	670	314	238	Higher level (General)
อนุปริญญา	489	-	-	-	-	15	9	33	50	61	62	84	61	34	30	15	35	Diploma level
ปริญญาตรี	19,131	-	-	-	-	3,503	2,630	2,654	2,134	1,867	1,385	1,547	1,510	916	531	266	188	Graduate level
ปีที่ 1	1,486	-	-	-	-	1,295	91	50	14	13	6	5	8	4	-	-	-	1 st year
ปีที่ 2	1,757	-	-	-	-	1,212	371	61	29	28	17	13	12	11	-	3	-	2 nd year
ปีที่ 3	1,943	-	-	-	-	847	922	107	26	17	10	6	1	1	4	1	1	3 rd year
ปีที่ 4	13,789	-	-	-	-	129	1,204	2,405	2,050	1,797	1,341	1,516	1,478	895	526	262	186	4 th year
ปีที่ 5	72	-	-	-	-	-	35	9	7	6	4	4	5	1	1	-	-	5 th year
ปีที่ 6	84	-	-	-	-	20	7	22	8	6	7	3	6	4	-	-	1	6 th year
ไม่ทราบ	-	-	-	-	-	-	-	-	-	-	-	-	-	-	-	-	-	Unknown
ปริญญาตรี	13,945	-	-	-	-	149	1,246	2,436	2,065	1,809	1,352	1,523	1,489	900	527	262	187	Bachelor degree
สูงกว่าปริญญาตรี	68	-	-	-	-	-	6	9	2	9	14	10	9	7	-	2	-	Upper higher level
ปริญญาโท	1,853	-	-	-	-	-	22	179	287	279	245	239	264	196	97	31	14	Master degree
สูงกว่าปริญญาโท	18	-	-	-	-	-	-	1	-	6	1	4	3	2	1	-	-	Upper master degree
ปริญญาเอก	98	-	-	-	-	-	1	1	27	16	21	10	7	7	7	-	1	Doctorate degree
สูงกว่าปริญญาเอก/ แพทย์เฉพาะทาง	111	-	-	-	-	-	1	5	40	17	16	11	16	1	4	-	-	Upper doctorate degree/ Special doctor
ระดับอุดมศึกษา (อาชีวศึกษา)	4,701	-	-	-	-	878	537	679	641	456	403	501	270	131	89	41	75	Higher level (Vocational)
ต่ำกว่าอนุปริญญา	113	-	-	-	-	6	6	8	10	15	16	13	6	7	6	7	13	Lower diploma level
อนุปริญญา	4,588	-	-	-	-	872	531	671	631	441	387	488	264	124	83	34	62	Diploma level
การศึกษาทางศาสนา	466	-	-	1	9	26	18	38	47	43	46	35	45	32	28	40	58	Religious education
แผนกธรรม	411	-	-	-	5	21	18	38	38	36	35	31	42	31	27	36	53	Dharma
แผนกบาลี	55	-	-	1	4	5	-	9	7	11	4	4	3	1	1	4	5	Pali
ปอนาเช	-	-	-	-	-	-	-	-	-	-	-	-	-	-	-	-	-	Pondok
การศึกษาอื่น ๆ	20	-	-	-	-	-	-	-	-	-	-	2	5	4	5	2	2	Others education
ไม่ทราบระดับการศึกษา	29	-	-	-	-	7	-	7	-	-	-	-	-	-	-	3	12	Unknown level of Ed.
ไม่ทราบ	5	-	-	-	-	-	-	-	-	-	-	-	-	-	-	1	4	Unknown

ตารางที่ 8 ประชากรอายุ 3 ปีขึ้นไป จำแนกตามระดับชั้นที่เรียนสำเร็จ กลุ่มอายุ เพศ และเขตการปกครอง (ต่อ)

Table 8 Population 3 years of age and over by educational attainment, age group, sex and area (Contd.)

เขต และเขตการปกครอง	รวม	กลุ่มอายุ														Educational attainment, sex and area		
		3 - 5	6 - 11	12 - 14	15 - 17	18 - 21	22 - 24	25 - 29	30 - 34	35 - 39	40 - 44	45 - 49	50 - 54	55 - 59	60 - 64		65 - 69	70 ขึ้นไป
ระดับอุดมศึกษา (สามัญ)	8,982	-	-	-	-	1,081	1,050	1,100	923	958	774	889	932	595	346	188	146	Higher level (General)
อนุปริญญา	226	-	-	-	-	7	5	13	27	26	28	37	30	11	19	8	15	Diploma level
ปริญญาตรี	7,766	-	-	-	-	1,074	1,041	1,006	768	801	627	722	744	453	256	152	122	Graduate level
ปีที่ 1	575	-	-	-	-	465	44	30	6	9	6	4	7	4	-	-	-	1 st year
ปีที่ 2	634	-	-	-	-	385	165	25	15	16	9	8	4	4	-	3	-	2 nd year
ปีที่ 3	671	-	-	-	-	182	399	49	13	9	8	5	1	1	3	-	1	3 rd year
ปีที่ 4	5,822	-	-	-	-	39	416	890	726	763	598	700	727	442	252	149	120	4 th year
ปีที่ 5	33	-	-	-	-	-	13	3	4	3	3	2	4	-	1	-	-	5 th year
ปีที่ 6	31	-	-	-	-	3	4	9	4	1	3	3	1	2	-	-	1	6 th year
ไม่ทราบ	-	-	-	-	-	-	-	-	-	-	-	-	-	-	-	-	-	Unknown
ปริญญาตรี	5,886	-	-	-	-	42	433	902	734	767	604	705	732	444	253	149	121	Bachelor degree
สูงกว่าปริญญาตรี	23	-	-	-	-	-	-	3	1	1	6	3	1	6	-	2	-	Upper higher level
ปริญญาโท	853	-	-	-	-	-	4	74	96	112	94	115	140	119	64	26	9	Master degree
สูงกว่าปริญญาโท	10	-	-	-	-	-	-	1	-	5	-	-	2	2	-	-	-	Upper master degree
ปริญญาเอก	44	-	-	-	-	-	-	1	12	4	10	5	3	3	6	-	-	Doctorate degree
สูงกว่าปริญญาเอก/ แพทย์เฉพาะทาง	60	-	-	-	-	-	-	2	19	9	9	7	12	1	1	-	-	Upper doctorate degree/ Special doctor
ระดับอุดมศึกษา (อาชีวศึกษา)	2,651	-	-	-	-	452	360	418	367	242	191	248	161	81	62	17	52	Higher level (Vocational)
ต่ำกว่าอนุปริญญา	56	-	-	-	-	-	4	5	6	8	6	7	5	3	3	4	5	Lower diploma level
อนุปริญญา	2,595	-	-	-	-	452	356	413	361	234	185	241	156	78	59	13	47	Diploma level
การศึกษาทางศาสนา	466	-	-	1	9	26	18	38	47	43	46	35	45	32	28	40	58	Religious education
แผนกธรรม	411	-	-	-	5	21	18	38	38	36	35	31	42	31	27	36	53	Dharma
แผนกบาลี	55	-	-	1	4	5	-	-	9	7	11	4	3	1	1	4	5	Pali
ปอนาเช	-	-	-	-	-	-	-	-	-	-	-	-	-	-	-	-	-	Pondok
การศึกษาอื่น ๆ	10	-	-	-	-	-	-	-	-	-	-	1	2	1	4	1	1	Others education
ไม่ทราบระดับการศึกษา	21	-	-	-	-	7	-	7	-	-	-	-	-	-	-	3	4	Unknown level of Ed.
ไม่ทราบ	5	-	-	-	-	-	-	-	-	-	-	-	-	-	-	1	4	Unknown

ตารางที่ 8 ประชากรอายุ 3 ปีขึ้นไป จำแนกตามระดับชั้นที่เรียนสำเร็จ กลุ่มอายุ เพศ และเขตการปกครอง (ต่อ)

Table 8 Population 3 years of age and over by educational attainment, age group, sex and area (Contd.)

เขต และเขตการปกครอง	รวม	กลุ่มอายุ Age group													Educational attainment, sex and area			
		3 - 5	6 - 11	12 - 14	15 - 17	18 - 21	22 - 24	25 - 29	30 - 34	35 - 39	40 - 44	45 - 49	50 - 54	55 - 59		60 - 64	65 - 69	70 ขึ้นไป and over
ระดับอุดมศึกษา (สามัญ)	12,212	-	-	-	-	988	1,392	1,988	1,817	1,403	1,035	1,173	1,130	712	300	163	111	Higher level (General)
อนุปริญญา	536	-	-	-	-	34	18	56	61	63	76	81	46	37	22	17	25	Diploma level
ปริญญาตรี	10,789	-	-	-	-	954	1,356	1,863	1,627	1,186	853	932	959	602	247	129	81	Graduate level
ปีที่ 1	590	-	-	-	-	381	68	39	15	29	33	12	5	7	-	-	1	1 st year
ปีที่ 2	802	-	-	-	-	318	138	69	63	61	27	42	34	32	10	3	5	2 nd year
ปีที่ 3	717	-	-	-	-	190	287	88	47	26	23	23	11	16	4	2	-	3 rd year
ปีที่ 4	8,548	-	-	-	-	62	852	1,649	1,471	1,052	743	843	902	544	232	124	74	4 th year
ปีที่ 5	69	-	-	-	-	-	9	11	19	5	6	7	7	3	1	-	1	5 th year
ปีที่ 6	63	-	-	-	-	3	2	7	12	13	21	5	-	-	-	-	-	6 th year
ไม่ทราบ	-	-	-	-	-	-	-	-	-	-	-	-	-	-	-	-	-	Unknown
ปริญญาตรี	8,680	-	-	-	-	65	863	1,667	1,502	1,070	770	855	909	547	233	124	75	Bachelor degree
สูงกว่าปริญญาตรี	64	-	-	-	-	-	6	2	4	9	10	13	6	9	1	4	-	Upper higher level
ปริญญาโท	753	-	-	-	-	-	11	66	117	128	85	134	111	62	25	12	2	Master degree
สูงกว่าปริญญาโท	25	-	-	-	-	-	-	1	3	5	4	6	4	1	-	-	1	Upper master degree
ปริญญาเอก	30	-	-	-	-	-	-	-	3	4	7	5	4	1	4	-	2	Doctorate degree
สูงกว่าปริญญาเอก/ แพทย์เฉพาะทาง	15	-	-	-	-	-	1	-	2	8	-	2	-	-	1	1	-	Upper doctorate degree/ Special doctor
ระดับอุดมศึกษา (อาชีวศึกษา)	4,600	-	-	-	-	1,056	519	820	681	424	320	379	206	79	44	39	33	Higher level (Vocational)
ต่ำกว่าอนุปริญญา	209	-	-	-	-	14	7	21	29	39	39	23	13	11	3	4	6	Lower diploma level
อนุปริญญา	4,391	-	-	-	-	1,042	512	799	652	385	281	356	193	68	41	35	27	Diploma level
การศึกษาทางศาสนา	596	-	-	1	16	19	15	27	37	60	67	69	69	56	48	28	84	Religious education
แผนกธรรม	568	-	-	1	16	16	15	24	36	56	64	64	64	55	48	28	81	Dharma
แผนกบาลี	27	-	-	-	-	3	-	3	1	4	3	4	5	1	-	-	3	Pali
ปอนาเช	1	-	-	-	-	-	-	-	-	-	-	1	-	-	-	-	-	Pondok
การศึกษาอื่น ๆ	60	-	-	-	-	-	-	-	-	-	-	3	12	12	16	2	15	Others education
ไม่ทราบระดับการศึกษา	31	-	-	-	-	1	2	1	-	-	-	-	-	-	5	1	21	Unknown level of Ed.
ไม่ทราบ	19	-	-	-	-	-	-	-	-	-	-	-	-	-	-	-	19	Unknown

ตารางที่ 8 ประชากรอายุ 3 ปีขึ้นไป จำแนกตามระดับชั้นที่เรียนสำเร็จ กลุ่มอายุ เพศ และเขตการปกครอง (ต่อ)

Table 8 Population 3 years of age and over by educational attainment, age group, sex and area (Contd.)

เขต และเขตการปกครอง	รวม	กลุ่มอายุ Age group												Educational attainment, sex and area				
		3 - 5	6 - 11	12 - 14	15 - 17	18 - 21	22 - 24	25 - 29	30 - 34	35 - 39	40 - 44	45 - 49	50 - 54		55 - 59	60 - 64	65 - 69	70 ขึ้นไป and over
ระดับอุดมศึกษา (สามัญ)	5,234	-	-	-	-	339	490	697	672	606	474	560	590	443	182	108	73	Higher level (General)
อนุปริญญา	276	-	-	-	-	13	9	25	36	37	37	38	26	20	10	10	15	Diploma level
ปริญญาตรี	4,508	-	-	-	-	326	475	652	585	500	392	436	484	368	146	88	56	Graduate level
ปีที่ 1	230	-	-	-	-	127	26	17	8	12	19	9	4	7	-	-	1	1 st year
ปีที่ 2	336	-	-	-	-	118	55	30	27	30	12	17	18	17	5	3	4	2 nd year
ปีที่ 3	300	-	-	-	-	59	132	31	15	13	17	12	7	12	1	1	-	3 rd year
ปีที่ 4	3,583	-	-	-	-	21	260	567	525	435	332	390	451	329	139	84	50	4 th year
ปีที่ 5	29	-	-	-	-	-	1	4	6	4	1	4	4	3	1	-	1	5 th year
ปีที่ 6	30	-	-	-	-	1	1	3	4	6	11	4	-	-	-	-	-	6 th year
ไม่ทราบ	-	-	-	-	-	-	-	-	-	-	-	-	-	-	-	-	-	Unknown
ปริญญาตรี	3,642	-	-	-	-	22	262	574	535	445	344	398	455	332	140	84	51	Bachelor degree
สูงกว่าปริญญาตรี	34	-	-	-	-	-	1	1	3	6	6	5	5	5	1	1	-	Upper higher level
ปริญญาโท	369	-	-	-	-	-	4	18	42	50	34	70	73	48	21	9	-	Master degree
สูงกว่าปริญญาโท	16	-	-	-	-	-	-	1	3	3	1	5	1	1	-	-	1	Upper master degree
ปริญญาเอก	21	-	-	-	-	-	-	-	2	4	4	5	1	1	3	-	1	Doctorate degree
สูงกว่าปริญญาเอก/ แพทย์เฉพาะทาง	10	-	-	-	-	-	1	-	1	6	-	1	-	-	1	-	-	Upper doctorate degree/ Special doctor
ระดับอุดมศึกษา (อาชีวศึกษา)	2,568	-	-	-	-	533	296	441	345	258	195	219	140	60	31	24	26	Higher level (Vocational)
ต่ำกว่าอนุปริญญา	113	-	-	-	-	8	4	11	12	20	18	14	8	8	3	4	3	Lower diploma level
อนุปริญญา	2,455	-	-	-	-	525	292	430	333	238	177	205	132	52	28	20	23	Diploma level
การศึกษาทางศาสนา	595	-	-	1	16	19	15	27	37	60	67	68	69	56	48	28	84	Religious education
แผนกธรรม	568	-	-	1	16	16	15	24	36	56	64	64	64	55	48	28	81	Dharma
แผนกบาลี	27	-	-	-	-	3	-	3	1	4	3	4	5	1	-	-	3	Pali
ปอนาเช	-	-	-	-	-	-	-	-	-	-	-	-	-	-	-	-	-	Pondok
การศึกษาอื่น ๆ	26	-	-	-	-	-	-	-	-	-	-	-	4	5	11	1	5	Others education
ไม่ทราบระดับการศึกษา	19	-	-	-	-	-	1	1	-	-	-	-	-	-	4	-	13	Unknown level of Ed.
ไม่ทราบ	18	-	-	-	-	-	-	-	-	-	-	-	-	-	-	-	18	Unknown

ตารางที่ 8 ประชากรอายุ 3 ปีขึ้นไป จำแนกตามระดับชั้นที่เรียนสำเร็จ กลุ่มอายุ เพศ และเขตการปกครอง (ต่อ)

Table 8 Population 3 years of age and over by educational attainment, age group, sex and area (Contd.)

เขต และเขตการปกครอง	รวม	กลุ่มอายุ Age group														Educational attainment, sex and area		
		3 - 5	6 - 11	12 - 14	15 - 17	18 - 21	22 - 24	25 - 29	30 - 34	35 - 39	40 - 44	45 - 49	50 - 54	55 - 59	60 - 64		65 - 69	70 ขึ้นไป and over
ระดับอุดมศึกษา (สามัญ)	6,978	-	-	-	-	649	902	1,291	1,145	797	561	613	540	269	118	55	38	Higher level (General)
อนุปริญญา	260	-	-	-	-	21	9	31	25	26	39	43	20	17	12	7	10	Diploma level
ปริญญาตรี	6,281	-	-	-	-	628	881	1,211	1,042	686	461	496	475	234	101	41	25	Graduate level
ปีที่ 1	360	-	-	-	-	254	42	22	7	17	14	3	1	-	-	-	-	1 st year
ปีที่ 2	466	-	-	-	-	200	83	39	36	31	15	25	16	15	5	-	1	2 nd year
ปีที่ 3	417	-	-	-	-	131	155	57	32	13	6	11	4	4	3	1	-	3 rd year
ปีที่ 4	4,965	-	-	-	-	41	592	1,082	946	617	411	453	451	215	93	40	24	4 th year
ปีที่ 5	40	-	-	-	-	-	8	7	13	1	5	3	3	-	-	-	-	5 th year
ปีที่ 6	33	-	-	-	-	2	1	4	8	7	10	1	-	-	-	-	-	6 th year
ไม่ทราบ	-	-	-	-	-	-	-	-	-	-	-	-	-	-	-	-	-	Unknown
ปริญญาตรี	5,038	-	-	-	-	43	601	1,093	967	625	426	457	454	215	93	40	24	Bachelor degree
สูงกว่าปริญญาตรี	30	-	-	-	-	-	5	1	1	3	4	8	1	4	-	3	-	Upper higher level
ปริญญาโท	384	-	-	-	-	-	7	48	75	78	51	64	38	14	4	3	2	Master degree
สูงกว่าปริญญาโท	9	-	-	-	-	-	-	-	2	3	3	1	3	-	-	-	-	Upper master degree
ปริญญาเอก	9	-	-	-	-	-	-	-	1	-	3	-	3	-	1	-	1	Doctorate degree
สูงกว่าปริญญาเอก/ แพทย์เฉพาะทาง	5	-	-	-	-	-	-	-	1	2	-	1	-	-	-	1	-	Upper doctorate degree/ Special doctor
ระดับอุดมศึกษา (อาชีวศึกษา)	2,032	-	-	-	-	523	223	379	336	166	125	160	66	19	13	15	7	Higher level (Vocational)
ต่ำกว่าอนุปริญญา	96	-	-	-	-	6	3	10	17	19	21	9	5	3	-	-	3	Lower diploma level
อนุปริญญา	1,936	-	-	-	-	517	220	369	319	147	104	151	61	16	13	15	4	Diploma level
การศึกษาทางศาสนา	1	-	-	-	-	-	-	-	-	-	-	1	-	-	-	-	-	Religious education
แผนกธรรม	-	-	-	-	-	-	-	-	-	-	-	-	-	-	-	-	-	Dharma
แผนกบาลี	-	-	-	-	-	-	-	-	-	-	-	-	-	-	-	-	-	Pali
ปอนาเช	1	-	-	-	-	-	-	-	-	-	-	1	-	-	-	-	-	Pondok
การศึกษาอื่น ๆ	34	-	-	-	-	-	-	-	-	-	-	3	8	7	5	1	10	Others education
ไม่ทราบระดับการศึกษา	12	-	-	-	-	1	1	-	-	-	-	-	-	-	1	1	8	Unknown level of Ed.
ไม่ทราบ	1	-	-	-	-	-	-	-	-	-	-	-	-	-	-	-	1	Unknown

ตารางที่ 10 ประชากรอายุ 13 ปีขึ้นไป จำแนกตามสถานภาพสมรส กลุ่มอายุ เพศ และเขตการปกครอง

Table 10 Population 13 years of age and over by marital status, age group, sex and area

กลุ่มอายุ เพศ และเขตการปกครอง	สถานภาพสมรส Marital status										ไม่ทราบ สถานภาพสมรส Unknown marital status	Age group, sex and area
	รวม Total	โสด Single		เคยสมรส Ever-married			หย่า Divorced	แยกกันอยู่ Separated	ไม่ทราบ Unknown	Total		
		รวม Total	สมรส Currently married	หม้าย Widowed	หม้าย Widowed	หย่า Divorced						
ยอดรวม	368,503	94,764	273,725	221,704	34,134	4,688	9,133	4,066	14	Total		
13 - 14	14,080	13,836	244	135	5	4	8	92	-	13 - 14		
15 - 19	30,005	27,074	2,931	2,331	21	21	136	422	-	15 - 19		
20 - 24	22,998	16,337	6,661	5,688	62	67	443	401	-	20 - 24		
25 - 29	20,625	8,981	11,644	10,178	131	179	641	515	-	25 - 29		
30 - 34	25,251	6,876	18,371	16,192	290	403	968	518	4	30 - 34		
35 - 39	32,433	5,647	26,777	23,680	641	613	1,333	510	9	35 - 39		
40 - 44	36,085	4,191	31,893	28,234	1,148	804	1,309	398	1	40 - 44		
45 - 49	39,230	3,400	35,830	31,442	1,803	893	1,296	396	-	45 - 49		
50 - 54	37,494	2,641	34,853	30,232	2,595	678	1,095	253	-	50 - 54		
55 - 59	31,941	2,076	29,865	24,987	3,462	476	752	188	-	55 - 59		
60 - 64	23,656	1,306	22,350	17,631	3,925	236	458	100	-	60 - 64		
65 - 69	17,574	879	16,695	12,134	4,062	150	298	51	-	65 - 69		
70 - 74	15,439	647	14,792	9,384	5,062	78	185	83	-	70 - 74		
75 - 79	11,550	505	11,045	5,909	4,879	43	132	82	-	75 - 79		
80 - 84	6,426	229	6,197	2,587	3,482	24	63	41	-	80 - 84		
85 ขึ้นไป	3,716	139	3,577	960	2,566	19	16	16	-	85 and over		

ตารางที่ 10 ประชากรอายุ 13 ปีขึ้นไป จำแนกตามสถานภาพสมรส กลุ่มอายุ เพศ และเขตการปกครอง (ต่อ)
Table 10 Population 13 years of age and over by marital status, age group, sex and area (Contd.)

กลุ่มอายุ เขต และเขตการปกครอง	สถานภาพสมรส Marital status										ไม่ทราบ สถานภาพสมรส Unknown marital status	Age group, sex and area
	รวม Total	โสด Single		เคยสมรส Ever-married				แยกกันอยู่ Separated	ไม่ทราบ Unknown	Male		
		รวม Total	สมรส married	หม้าย Widowed	หย่า Divorced	แยกกันอยู่ Separated	ไม่ทราบ Unknown					
ชาย	177,069	53,768	123,287	107,692	8,325	1,758	3,485	2,027	14	Male		
13 - 14	7,203	7,090	112	65	4	1	6	36	-	13 - 14		
15 - 19	15,230	14,318	912	699	4	3	26	180	-	15 - 19		
20 - 24	11,899	9,493	2,406	2,067	4	17	115	203	-	20 - 24		
25 - 29	10,464	5,754	4,709	4,119	45	59	235	251	-	25 - 29		
30 - 34	12,382	4,671	7,706	6,835	98	159	336	278	4	30 - 34		
35 - 39	15,459	3,849	11,602	10,406	191	240	472	293	9	35 - 39		
40 - 44	17,016	2,655	14,360	13,012	286	324	539	199	1	40 - 44		
45 - 49	18,405	1,934	16,471	14,972	455	332	494	218	-	45 - 49		
50 - 54	17,866	1,393	16,473	15,063	594	264	420	132	-	50 - 54		
55 - 59	15,332	981	14,351	13,036	745	172	313	85	-	55 - 59		
60 - 64	11,366	558	10,808	9,581	892	90	199	46	-	60 - 64		
65 - 69	8,322	387	7,935	6,736	993	44	136	26	-	65 - 69		
70 - 74	7,105	298	6,807	5,418	1,236	23	93	37	-	70 - 74		
75 - 79	4,972	225	4,749	3,440	1,214	15	55	25	-	75 - 79		
80 - 84	2,663	102	2,561	1,626	884	5	36	10	-	80 - 84		
85 ขึ้นไป	1,385	60	1,325	617	680	10	10	8	-	85 and over		

ตารางที่ 10 ประชากรอายุ 13 ปีขึ้นไป จำแนกตามสถานภาพสมรส กลุ่มอายุ เพศ และเขตการปกครอง (ต่อ)
Table 10 Population 13 years of age and over by marital status, age group, sex and area (Contd.)

กลุ่มอายุ เขต และเขตการปกครอง	สถานภาพสมรส Marital status										ไม่ทราบ สถานภาพสมรส Unknown marital status	Age group, sex and area
	รวม Total	โสด Single		เคยสมรส Ever-married			หย่า Divorced	แยกกันอยู่ Separated	ไม่ทราบ Unknown	-		
		รวม Total	สมรส Currently married	หม้าย Widowed	หม้าย Widowed	หย่า Divorced						
หญิง	191,434	40,996	150,438	114,012	25,809	2,930	5,648	2,039	-	-	Female	
13 - 14	6,877	6,746	132	70	1	3	2	56	-	-	13 - 14	
15 - 19	14,775	12,756	2,019	1,632	17	18	110	242	-	-	15 - 19	
20 - 24	11,099	6,844	4,255	3,621	58	50	328	198	-	-	20 - 24	
25 - 29	10,161	3,227	6,935	6,059	86	120	406	264	-	-	25 - 29	
30 - 34	12,869	2,205	10,665	9,357	192	244	632	240	-	-	30 - 34	
35 - 39	16,974	1,798	15,175	13,274	450	373	861	217	-	-	35 - 39	
40 - 44	19,069	1,536	17,533	15,222	862	480	770	199	-	-	40 - 44	
45 - 49	20,825	1,466	19,359	16,470	1,348	561	802	178	-	-	45 - 49	
50 - 54	19,628	1,248	18,380	15,169	2,001	414	675	121	-	-	50 - 54	
55 - 59	16,609	1,095	15,514	11,951	2,717	304	439	103	-	-	55 - 59	
60 - 64	12,290	748	11,542	8,050	3,033	146	259	54	-	-	60 - 64	
65 - 69	9,252	492	8,760	5,398	3,069	106	162	25	-	-	65 - 69	
70 - 74	8,334	349	7,985	3,966	3,826	55	92	46	-	-	70 - 74	
75 - 79	6,578	280	6,296	2,469	3,665	28	77	57	-	-	75 - 79	
80 - 84	3,763	127	3,636	961	2,598	19	27	31	-	-	80 - 84	
85 ขึ้นไป	2,331	79	2,252	343	1,886	9	6	8	-	-	85 and over	

ตารางที่ 10 ประชากรอายุ 13 ปีขึ้นไป จำแนกตามสถานภาพสมรส กลุ่มอายุ เพศ และเขตการปกครอง (ต่อ)
 Table 10 Population 13 years of age and over by marital status, age group, sex and area (Contd.)

กลุ่มอายุ เพศ และเขตการปกครอง	สถานภาพสมรส Marital status										ไม่ทราบ สถานภาพสมรส Unknown marital status	Age group, sex and area	
	โสด		เคยสมรส			Ever-married			แยกกันอยู่				ไม่ทราบ
	รวม Total	Single	สมรส Currently married	หม้าย Widowed	หย่า Divorced	แยกกันอยู่ Separated	รวม Total	Unknown					
ในเขตเทศบาล	129,585	40,271	89,306	70,663	11,677	1,799	3,823	1,344	8	Municipal area			
13 - 14	4,526	4,469	57	31	1	4	4	17	-	13 - 14			
15 - 19	11,772	10,834	938	754	8	10	52	114	-	15 - 19			
20 - 24	11,533	9,129	2,404	2,059	12	21	183	129	-	20 - 24			
25 - 29	8,312	4,001	4,311	3,742	50	64	288	167	-	25 - 29			
30 - 34	9,319	2,936	6,382	5,574	69	138	428	173	1	30 - 34			
35 - 39	11,064	2,250	8,808	7,650	184	231	556	187	6	35 - 39			
40 - 44	11,879	1,676	10,202	8,833	372	304	561	132	1	40 - 44			
45 - 49	13,209	1,457	11,752	10,076	592	333	585	166	-	45 - 49			
50 - 54	12,383	1,098	11,285	9,592	887	266	456	84	-	50 - 54			
55 - 59	10,145	873	9,272	7,594	1,143	199	277	59	-	55 - 59			
60 - 64	7,611	541	7,070	5,384	1,385	91	174	36	-	60 - 64			
65 - 69	5,702	371	5,331	3,671	1,465	69	112	14	-	65 - 69			
70 - 74	4,933	278	4,655	2,782	1,744	34	67	28	-	70 - 74			
75 - 79	3,764	197	3,567	1,808	1,673	21	46	19	-	75 - 79			
80 - 84	2,136	107	2,029	793	1,187	9	26	14	-	80 - 84			
85 ขึ้นไป	1,297	54	1,243	320	905	5	8	5	-	85 and over			

ตารางที่ 10 ประชากรอายุ 13 ปีขึ้นไป จำแนกตามสถานภาพสมรส กลุ่มอายุ เพศ และเขตการปกครอง (ต่อ)
 Table 10 Population 13 years of age and over by marital status, age group, sex and area (Contd.)

กลุ่มอายุ เขต และเขตการปกครอง	สถานภาพสมรส Marital status										ไม่ทราบ สถานภาพสมรส Unknown marital status	Age group, sex and area
	รวม Total	โสด Single		เคยสมรส Ever-married				แยกกันอยู่ Separated	ไม่ทราบ Unknown			
		รวม Total	สมรส Currently married	หม้าย Widowed	หย่า Divorced	หม้าย Widowed	หย่า Divorced					
ชาย	61,357	21,711	39,638	34,315	2,660	622	1,376	665	8	Male		
13 - 14	2,346	2,320	26	13	1	1	2	9	-	13 - 14		
15 - 19	5,715	5,388	327	260	-	1	15	51	-	15 - 19		
20 - 24	5,888	5,029	859	747	-	5	42	65	-	20 - 24		
25 - 29	4,247	2,466	1,781	1,551	23	19	102	86	-	25 - 29		
30 - 34	4,556	1,838	2,717	2,425	23	51	131	87	1	30 - 34		
35 - 39	5,192	1,403	3,783	3,345	45	94	191	108	6	35 - 39		
40 - 44	5,514	972	4,541	4,116	79	104	194	48	1	40 - 44		
45 - 49	6,160	767	5,393	4,829	143	114	217	90	-	45 - 49		
50 - 54	5,844	528	5,316	4,825	171	93	185	42	-	50 - 54		
55 - 59	4,715	388	4,327	3,878	230	75	112	32	-	55 - 59		
60 - 64	3,584	202	3,382	2,961	316	27	60	18	-	60 - 64		
65 - 69	2,632	154	2,478	2,050	353	19	51	5	-	65 - 69		
70 - 74	2,089	104	1,985	1,543	391	5	31	15	-	70 - 74		
75 - 79	1,567	80	1,487	1,056	401	6	21	3	-	75 - 79		
80 - 84	841	48	793	508	260	4	17	4	-	80 - 84		
85 ขึ้นไป	467	24	443	208	224	4	5	2	-	85 and over		

ตารางที่ 10 ประชากรอายุ 13 ปีขึ้นไป จำแนกตามสถานภาพสมรส กลุ่มอายุ เพศ และเขตการปกครอง (ต่อ)
 Table 10 Population 13 years of age and over by marital status, age group, sex and area (Contd.)

กลุ่มอายุ เขต และเขตการปกครอง	สถานภาพสมรส Marital status										ไม่ทราบ สถานภาพสมรส Unknown marital status	Age group, sex and area
	รวม Total	โสด Single		เคยสมรส Ever-married			หย่า Divorced	แยกกันอยู่ Separated	ไม่ทราบ Unknown	-		
		รวม Total	สมรส Currently married	หม้าย Widowed	หย่า Divorced	แยกกันอยู่ Separated						
หญิง	68,228	18,560	49,668	36,348	9,017	1,177	2,447	679	-	-	Female	
13 - 14	2,180	2,149	31	18	-	3	2	8	-	-	13 - 14	
15 - 19	6,057	5,446	611	494	8	9	37	63	-	-	15 - 19	
20 - 24	5,645	4,100	1,545	1,312	12	16	141	64	-	-	20 - 24	
25 - 29	4,065	1,535	2,530	2,191	27	45	186	81	-	-	25 - 29	
30 - 34	4,763	1,098	3,665	3,149	46	87	297	86	-	-	30 - 34	
35 - 39	5,872	847	5,025	4,305	139	137	365	79	-	-	35 - 39	
40 - 44	6,365	704	5,661	4,717	293	200	367	84	-	-	40 - 44	
45 - 49	7,049	690	6,359	5,247	449	219	368	76	-	-	45 - 49	
50 - 54	6,539	570	5,969	4,767	716	173	271	42	-	-	50 - 54	
55 - 59	5,430	485	4,945	3,716	913	124	165	27	-	-	55 - 59	
60 - 64	4,027	339	3,688	2,423	1,069	64	114	18	-	-	60 - 64	
65 - 69	3,070	217	2,853	1,621	1,112	50	61	9	-	-	65 - 69	
70 - 74	2,844	174	2,670	1,239	1,353	29	36	13	-	-	70 - 74	
75 - 79	2,197	117	2,080	752	1,272	15	25	16	-	-	75 - 79	
80 - 84	1,295	59	1,236	285	927	5	9	10	-	-	80 - 84	
85 ขึ้นไป	830	30	800	112	681	1	3	3	-	-	85 and over	

ตารางที่ 10 ประชากรอายุ 13 ปีขึ้นไป จำแนกตามสถานภาพสมรส กลุ่มอายุ เพศ และเขตการปกครอง (ต่อ)
Table 10 Population 13 years of age and over by marital status, age group, sex and area (Contd.)

กลุ่มอายุ เพศ และเขตการปกครอง	สถานภาพสมรส Marital status										ไม่ทราบ สถานภาพสมรส Unknown marital status	Age group, sex and area
	รวม Total	โสด Single		เคยสมรส Ever-married			หย่า Divorced	แยกกันอยู่ Separated	ไม่ทราบ Unknown	6		
		รวม Total	สมรส Currently married	หม้าย Widowed	หม้าย Ever-married	หย่า Divorced						
นอกเขตเทศบาล	238,918	54,493	184,419	151,041	22,457	2,889	5,310	2,722	6	Non-municipal area		
13 - 14	9,554	9,367	187	104	4	-	4	75	-	13 - 14		
15 - 19	18,233	16,240	1,993	1,577	13	11	84	308	-	15 - 19		
20 - 24	11,465	7,208	4,257	3,629	50	46	260	272	-	20 - 24		
25 - 29	12,313	4,980	7,333	6,436	81	115	353	348	-	25 - 29		
30 - 34	15,932	3,940	11,989	10,618	221	265	540	345	3	30 - 34		
35 - 39	21,369	3,397	17,969	16,030	457	382	777	323	3	35 - 39		
40 - 44	24,206	2,515	21,691	19,401	776	500	748	266	-	40 - 44		
45 - 49	26,021	1,943	24,078	21,366	1,211	560	711	230	-	45 - 49		
50 - 54	25,111	1,543	23,568	20,640	1,708	412	639	169	-	50 - 54		
55 - 59	21,796	1,203	20,593	17,393	2,319	277	475	129	-	55 - 59		
60 - 64	16,045	765	15,280	12,247	2,540	145	284	64	-	60 - 64		
65 - 69	11,872	508	11,364	8,463	2,597	81	186	37	-	65 - 69		
70 - 74	10,506	369	10,137	6,602	3,318	44	118	55	-	70 - 74		
75 - 79	7,786	308	7,478	4,101	3,206	22	86	63	-	75 - 79		
80 - 84	4,290	122	4,168	1,794	2,295	15	37	27	-	80 - 84		
85 ขึ้นไป	2,419	85	2,334	640	1,661	14	8	11	-	85 and over		

ตารางที่ 10 ประชากรอายุ 13 ปีขึ้นไป จำแนกตามสถานภาพสมรส กลุ่มอายุ เพศ และเขตการปกครอง (ต่อ)
Table 10 Population 13 years of age and over by marital status, age group, sex and area (Contd.)

กลุ่มอายุ เขต และเขตการปกครอง	สถานภาพสมรส Marital status										ไม่ทราบ สถานภาพสมรส Unknown marital status	Age group, sex and area
	รวม Total	โสด Single		เคยสมรส Ever-married				แยกกันอยู่ Separated	ไม่ทราบ Unknown	Male		
		รวม Total	สมรส Currently married	หม้าย Widowed	หย่า Divorced	หม้าย Widowed	หย่า Divorced					
ชาย	115,712	32,057	83,649	73,377	5,665	1,136	2,109	1,362	6			
13 - 14	4,857	4,770	86	52	3	-	4	27	-		13 - 14	
15 - 19	9,515	8,930	585	439	4	2	11	129	-		15 - 19	
20 - 24	6,011	4,464	1,547	1,320	4	12	73	138	-		20 - 24	
25 - 29	6,217	3,288	2,928	2,568	22	40	133	165	-		25 - 29	
30 - 34	7,826	2,833	4,989	4,410	75	108	205	191	3		30 - 34	
35 - 39	10,267	2,446	7,819	7,061	146	146	281	185	3		35 - 39	
40 - 44	11,502	1,683	9,819	8,896	207	220	345	151	-		40 - 44	
45 - 49	12,245	1,167	11,078	10,143	312	218	277	128	-		45 - 49	
50 - 54	12,022	865	11,157	10,238	423	171	235	90	-		50 - 54	
55 - 59	10,617	593	10,024	9,158	515	97	201	53	-		55 - 59	
60 - 64	7,782	356	7,426	6,620	576	63	139	28	-		60 - 64	
65 - 69	5,690	233	5,457	4,686	640	25	85	21	-		65 - 69	
70 - 74	5,016	194	4,822	3,875	845	18	62	22	-		70 - 74	
75 - 79	3,405	145	3,262	2,384	813	9	34	22	-		75 - 79	
80 - 84	1,822	54	1,768	1,118	624	1	19	6	-		80 - 84	
85 ขึ้นไป	918	36	882	409	456	6	5	6	-		85 and over	

ตารางที่ 10 ประชากรอายุ 13 ปีขึ้นไป จำแนกตามสถานภาพสมรส กลุ่มอายุ เพศ และเขตการปกครอง (ต่อ)
 Table 10 Population 13 years of age and over by marital status, age group, sex and area (Contd.)

กลุ่มอายุ เพศ และเขตการปกครอง	สถานภาพสมรส Marital status										ไม่ทราบ สถานภาพสมรส Unknown marital status	Age group, sex and area
	รวม Total	โสด Single		เคยสมรส Ever-married			หย่า Divorced	แยกกันอยู่ Separated	ไม่ทราบ Unknown	-		
		รวม Total	สมรส Currently married	หม้าย Widowed	หม้าย Widowed	หย่า Divorced						
หญิง	123,206	22,436	100,770	77,664	16,792	1,753	3,201	1,360	-	-	Female	
13 - 14	4,697	4,597	101	52	1	-	-	48	-	-	13 - 14	
15 - 19	8,718	7,310	1,408	1,138	9	9	73	179	-	-	15 - 19	
20 - 24	5,454	2,744	2,710	2,309	46	34	187	134	-	-	20 - 24	
25 - 29	6,096	1,692	4,405	3,868	59	75	220	183	-	-	25 - 29	
30 - 34	8,106	1,107	7,000	6,208	146	157	335	154	-	-	30 - 34	
35 - 39	11,102	951	10,150	8,969	311	236	496	138	-	-	35 - 39	
40 - 44	12,704	832	11,872	10,505	569	280	403	115	-	-	40 - 44	
45 - 49	13,776	776	13,000	11,223	899	342	434	102	-	-	45 - 49	
50 - 54	13,089	678	12,411	10,402	1,285	241	404	79	-	-	50 - 54	
55 - 59	11,179	610	10,569	8,235	1,804	180	274	76	-	-	55 - 59	
60 - 64	8,263	409	7,854	5,627	1,964	82	145	36	-	-	60 - 64	
65 - 69	6,182	275	5,907	3,777	1,957	56	101	16	-	-	65 - 69	
70 - 74	5,490	175	5,315	2,727	2,473	26	56	33	-	-	70 - 74	
75 - 79	4,381	163	4,216	1,717	2,393	13	52	41	-	-	75 - 79	
80 - 84	2,468	68	2,400	676	1,671	14	18	21	-	-	80 - 84	
85 ขึ้นไป	1,501	49	1,452	231	1,205	8	3	5	-	-	85 and over	

ตารางที่ 11 หญิงเคยสมรสอายุ 13 ปีขึ้นไป จำแนกตามจำนวนบุตรเกิดรอด จำนวนบุตรเกิดรอดโดยเฉลี่ย กลุ่มอายุของหญิง และเขตการปกครอง
 Table 11 Ever-married women 13 years of age and over by number of children ever born, average number of children ever born, age group of women and area

หญิงเคยสมรส จำนวนบุตรเกิดรอด จำนวนบุตรเกิดรอดโดยเฉลี่ย ต่อหญิง 1,000 คน และเขตการปกครอง	รวม Total	กลุ่มอายุของหญิง Age group of women												No. of ever-married women, No. of children ever born, Average no. of children ever born per 1,000 women and area	
		13-14	15-19	20-24	25-29	30-34	35-39	40-44	45-49	50-54	55-59	60-64	65-69		70 ขึ้นไป and over
ยอดรวม หญิงอายุ 13 ปีขึ้นไป	191,434	6,877	14,775	11,099	10,161	12,869	16,974	19,069	20,825	19,628	16,609	12,290	9,252	21,006	Total Women aged 13 years and over
หญิงเคยสมรสอายุ 13 ปีขึ้นไป	150,438	131	2,019	4,255	6,935	10,664	15,175	17,534	19,358	18,380	15,514	11,542	8,760	20,171	Ever-married women aged 13 years and over
จำนวนบุตร 0	15,008	124	1,139	1,338	1,631	1,449	1,493	1,428	1,497	1,338	1,038	779	487	1,267	No. of children 0
1	37,992	1	877	2,914	4,340	4,163	4,753	4,871	4,844	3,957	2,767	1,605	1,073	1,827	1
2	54,859	-	-	2	964	5,047	7,304	8,751	9,792	8,849	6,272	3,421	1,794	2,663	2
3	20,917	-	-	-	-	5	1,578	2,138	2,558	3,194	3,498	2,870	1,894	3,182	3
4	10,096	-	-	-	-	-	47	346	666	1,032	1,481	1,813	1,653	3,058	4
5	6,236	-	-	-	-	-	-	-	1	9	458	1,052	1,523	3,193	5
6	3,934	-	-	-	-	-	-	-	-	-	-	2	332	3,600	6
7	1,123	-	-	-	-	-	-	-	-	-	-	-	4	1,119	7
8	201	-	-	-	-	-	-	-	-	-	-	-	-	201	8
9	50	-	-	-	-	-	-	-	-	-	-	-	-	50	9
10	10	-	-	-	-	-	-	-	-	-	-	-	-	10	10
11	-	-	-	-	-	-	-	-	-	-	-	-	-	-	11
12	1	-	-	-	-	-	-	-	-	-	-	-	-	1	12
13	-	-	-	-	-	-	-	-	-	-	-	-	-	-	13
14	-	-	-	-	-	-	-	-	-	-	-	-	-	-	14
15 ขึ้นไป	-	-	-	-	-	-	-	-	-	-	-	-	-	-	15 and over
ไม่ทราบ	11	6	3	1	-	-	-	-	-	1	-	-	-	-	Unknown
จำนวนบุตรเกิดรอด	315,666	1	878	2,917	6,267	14,273	24,285	30,171	34,773	35,411	34,020	29,580	26,587	76,503	No. of children ever born
จำนวนบุตรเกิดรอดโดยเฉลี่ยต่อหญิง 1,000 คน ^{1/}															Average no. of children ever born per 1,000 women ^{1/}
หญิงอายุ 13 ปีขึ้นไป	1,649	-	59	263	617	1,109	1,431	1,582	1,670	1,804	2,048	2,407	2,873	3,642	Women aged 13 years and over
หญิงเคยสมรสอายุ 13 ปีขึ้นไป	2,098	11	435	686	904	1,338	1,600	1,721	1,796	1,927	2,193	2,563	3,035	3,793	Ever-married women aged 13 years and over
มารดา	2,331	1,000	1,000	1,001	1,182	1,549	1,775	1,873	1,947	2,078	2,350	2,748	3,214	4,047	Mothers

ตารางที่ 11 หญิงเคยสมรสอายุ 13 ปีขึ้นไป จำแนกตามจำนวนบุตรเกิดรอด จำนวนบุตรเกิดรอดโดยเฉลี่ย กลุ่มอายุของหญิง และเขตการปกครอง (ต่อ)
 Table 11 Ever-married women 13 years of age and over by number of children ever born, average number of children ever born, age group of women and area (Contd.)

หญิงเคยสมรส จำนวนบุตรเกิดรอด จำนวนบุตรเกิดรอดโดยเฉลี่ย ต่อหญิง 1,000 คน และเขตการปกครอง	รวม Total	กลุ่มอายุของหญิง Age group of women											No. of ever-married women, No. of children ever born, Average no. of children ever born per 1,000 women and area		
		13-14	15-19	20-24	25-29	30-34	35-39	40-44	45-49	50-54	55-59	60-64		65-69	70 ขึ้นไป and over
หญิงอายุ 13 ปีขึ้นไป	68,228	2,180	6,057	5,645	4,065	4,763	5,872	6,365	7,049	6,539	5,430	4,027	3,070	7,166	Municipal area Women aged 13 years and over
หญิงเคยสมรสอายุ 13 ปีขึ้นไป	49,668	30	611	1,546	2,530	3,665	5,024	5,661	6,359	5,970	4,946	3,688	2,853	6,785	Ever-married women aged 13 years and over
จำนวนบุตร 0	5,691	28	353	533	681	577	594	578	616	487	346	289	172	437	No. of children 0
1	13,013	1	258	1,011	1,522	1,516	1,624	1,657	1,632	1,356	978	517	341	600	1
2	17,607	-	-	2	327	1,571	2,285	2,647	3,106	2,841	2,101	1,176	619	932	2
3	6,873	-	-	-	1	498	670	821	1,014	1,046	956	694	1,173	3	3
4	3,066	-	-	-	-	23	109	183	269	372	515	522	1,073	4	4
5	1,820	-	-	-	-	-	-	1	3	103	235	419	1,059	5	5
6	1,148	-	-	-	-	-	-	-	-	-	-	85	1,063	6	6
7	355	-	-	-	-	-	-	-	-	-	-	1	354	7	7
8	71	-	-	-	-	-	-	-	-	-	-	-	71	8	8
9	18	-	-	-	-	-	-	-	-	-	-	-	18	9	9
10	4	-	-	-	-	-	-	-	-	-	-	-	4	10	10
11	-	-	-	-	-	-	-	-	-	-	-	-	-	11	11
12	1	-	-	-	-	-	-	-	-	-	-	-	1	12	12
13	-	-	-	-	-	-	-	-	-	-	-	-	-	13	13
14	-	-	-	-	-	-	-	-	-	-	-	-	-	14	14
15 ขึ้นไป	-	-	-	-	-	-	-	-	-	-	-	-	-	15 and over	15 and over
ไม่ทราบ	1	1	-	-	-	-	-	-	-	-	-	-	-	Unknown	Unknown
จำนวนบุตรเกิดรอด	100,372	1	258	1,014	2,177	4,662	7,781	9,395	11,046	11,168	10,322	8,971	8,361	25,216	No. of children ever born
จำนวนบุตรเกิดรอดโดยเฉลี่ยต่อหญิง 1,000 คน ^{1/}															Average no. of children ever born per 1,000 women ^{1/}
หญิงอายุ 13 ปีขึ้นไป	1,471	1	43	180	535	979	1,325	1,476	1,567	1,708	1,901	2,227	2,722	3,519	Women aged 13 years and over
หญิงเคยสมรสอายุ 13 ปีขึ้นไป	2,021	45	422	656	860	1,272	1,549	1,660	1,737	1,871	2,087	2,433	2,930	3,717	Ever-married women aged 13 years and over
มารดา	2,282	1,000	1,000	1,001	1,177	1,510	1,756	1,849	1,923	2,037	2,244	2,639	3,118	3,972	Mothers

ตารางที่ 11 หญิงเคยสมรสอายุ 13 ปีขึ้นไป จำแนกตามจำนวนบุตรเกิดรอด จำนวนบุตรเกิดรอดโดยเฉลี่ย กลุ่มอายุของหญิง และเขตการปกครอง (ต่อ)
 Table 11 Ever-married women 13 years of age and over by number of children ever born, average number of children ever born, age group of women and area (Contd.)

หญิงเคยสมรส จำนวนบุตรเกิดรอด จำนวนบุตรเกิดรอดโดยเฉลี่ย ต่อหญิง 1,000 คน และเขตการปกครอง	รวม Total	กลุ่มอายุของหญิง Age group of women											No. of ever-married women, No. of children ever born, Average no. of children ever born per 1,000 women and area				
		13-14	15-19	20-24	25-29	30-34	35-39	40-44	45-49	50-54	55-59	60-64		65-69	70 ขึ้นไป and over		
นอกเขตเทศบาล																	
หญิงอายุ 13 ปีขึ้นไป	123,206	4,697	8,718	5,454	6,096	8,106	11,102	12,704	13,776	13,089	11,179	8,263	6,182	13,840		Women aged 13 years and over	
หญิงเคยสมรสอายุ 13 ปีขึ้นไป	100,770	100	1,408	2,709	4,404	6,999	10,151	11,873	13,000	12,411	10,568	7,854	5,907	13,386		Ever-married women aged 13 years and over	
จำนวนบุตร	9,317	96	785	805	949	872	899	850	881	851	693	490	315	831		No. of children	
0															0		
1	24,981	-	620	1,903	2,819	2,647	3,129	3,214	3,212	2,601	1,789	1,088	732	1,227	1		
2	37,252	-	-	-	636	3,476	5,019	6,104	6,687	6,008	4,171	2,245	1,175	1,731	2		
3	14,043	-	-	-	-	4	1,080	1,468	1,737	2,180	2,452	1,913	1,200	2,009	3		
4	7,030	-	-	-	-	-	24	237	483	763	1,108	1,299	1,131	1,985	4		
5	4,417	-	-	-	-	-	-	-	-	7	355	817	1,103	2,135	5		
6	2,785	-	-	-	-	-	-	-	-	-	-	2	248	2,535	6		
7	768	-	-	-	-	-	-	-	-	-	-	-	3	765	7		
8	129	-	-	-	-	-	-	-	-	-	-	-	-	129	8		
9	32	-	-	-	-	-	-	-	-	-	-	-	-	32	9		
10	7	-	-	-	-	-	-	-	-	-	-	-	-	7	10		
11	-	-	-	-	-	-	-	-	-	-	-	-	-	-	11		
12	-	-	-	-	-	-	-	-	-	-	-	-	-	-	12		
13	-	-	-	-	-	-	-	-	-	-	-	-	-	-	13		
14	-	-	-	-	-	-	-	-	-	-	-	-	-	-	14		
15 ขึ้นไป	-	-	-	-	-	-	-	-	-	-	-	-	-	-	15 and over		
ไม่ทราบ	9	4	3	1	-	-	-	-	-	-	-	-	-	-	Unknown		
จำนวนบุตรเกิดรอด	215,294	-	620	1,903	4,090	9,611	16,504	20,776	23,727	24,243	23,698	20,609	18,226	51,287		No. of children ever born	
จำนวนบุตรเกิดรอดโดยเฉลี่ยต่อหญิง 1,000 คน ^{1/}																Average no. of children ever born per 1,000 women ^{1/}	
หญิงอายุ 13 ปีขึ้นไป	1,748	-	71	349	671	1,186	1,487	1,635	1,722	1,852	2,120	2,494	2,948	3,706		Women aged 13 years and over	
หญิงเคยสมรสอายุ 13 ปีขึ้นไป	2,137	-	441	703	929	1,373	1,626	1,750	1,825	1,954	2,242	2,624	3,086	3,831		Ever-married women aged 13 years and over	
มารดา	2,354	-	1,000	1,000	1,184	1,569	1,784	1,885	1,958	2,097	2,400	2,799	3,259	4,085		Mothers	

^{1/} ไม่รวมหญิงที่ไม่ทราบจำนวนบุตรเกิดรอด
 1/ Excluding women with unknown number of children ever born

ตารางที่ 12 หญิงเคยสมรสอายุ 13 ปีขึ้นไป จำนวนตามจำนวนบุตรที่มีชีวิตอยู่ จำนวนบุตรที่มีชีวิตอยู่โดยเฉลี่ย และเขตการปกครอง
 Table 12 Ever-married women 13 years of age and over by number of children still living, average number of children still living, age group of women and area

หญิงเคยสมรส จำนวนบุตรที่มีชีวิตอยู่ จำนวนบุตรที่มีชีวิตอยู่โดยเฉลี่ย ต่อหญิง 1,000 คน และเขตการปกครอง	รวม	กลุ่มอายุของหญิง													No. of ever-married women, No. of children still living, Average no. of children still living per 1,000 women and area	
		13 - 14	15 - 19	20 - 24	25 - 29	30 - 34	35 - 39	40 - 44	45 - 49	50 - 54	55 - 59	60-64	65 - 69	70 ขึ้นไป and over		
หญิงอายุ 13 ปีขึ้นไป	191,434	6,877	14,775	11,099	10,161	12,869	16,974	19,069	20,825	19,628	16,609	12,290	9,252	21,006	Total	Women aged 13 years and over
หญิงเคยสมรสอายุ 13 ปีขึ้นไป	150,438	130	2,019	4,255	6,934	10,664	15,176	17,534	19,359	18,380	15,514	11,542	8,760	20,171	Ever-married women aged 13 years and over	
จำนวนบุตร 0	15,013	124	1,142	1,338	1,631	1,450	1,493	1,429	1,497	1,338	1,038	779	487	1,267	No. of children 0	
1	39,922	1	875	2,916	4,358	4,204	4,818	4,987	5,062	4,317	3,117	1,845	1,233	2,189	1	
2	56,005	-	1	1	945	5,005	7,335	8,785	9,784	8,862	6,395	3,661	2,041	3,190	2	
3	21,223	-	-	-	-	5	1,488	2,044	2,436	3,080	3,471	2,923	2,092	3,684	3	
4	9,705	-	-	-	-	-	42	289	580	777	1,160	1,598	1,663	3,596	4	
5	5,467	-	-	-	-	-	-	-	-	5	333	735	1,062	3,332	5	
6	2,480	-	-	-	-	-	-	-	-	-	-	1	182	2,297	6	
7	533	-	-	-	-	-	-	-	-	-	-	-	-	533	7	
8	71	-	-	-	-	-	-	-	-	-	-	-	-	71	8	
9	11	-	-	-	-	-	-	-	-	-	-	-	-	11	9	
10	1	-	-	-	-	-	-	-	-	-	-	-	-	1	10	
11	-	-	-	-	-	-	-	-	-	-	-	-	-	-	11	
12	-	-	-	-	-	-	-	-	-	-	-	-	-	-	12	
13	-	-	-	-	-	-	-	-	-	-	-	-	-	-	13	
14	-	-	-	-	-	-	-	-	-	-	-	-	-	-	14	
15 ขึ้นไป	-	-	-	-	-	-	-	-	-	-	-	-	-	-	15 and over	
ไม่ทราบ	7	5	1	-	-	-	-	-	-	1	-	-	-	-	Unknown	
จำนวนบุตรที่มีชีวิตอยู่	301,043	1	877	2,919	6,248	14,229	24,120	29,847	34,256	34,416	32,624	28,009	24,644	68,852	No. of children still living	
จำนวนบุตรที่มีชีวิตอยู่โดยเฉลี่ยต่อหญิง 1,000 คน ^{1/}															Average no. of children still living per 1,000 women ^{1/}	
หญิงอายุ 13 ปีขึ้นไป	1573	-	59	263	615	1106	1421	1565	1645	1754	1964	2279	2663	3278	Women aged 13 years and over	
หญิงเคยสมรสอายุ 13 ปีขึ้นไป	2,001	11	435	686	901	1,334	1,589	1,702	1,770	1,873	2,103	2,427	2,813	3,413	Ever-married women aged 13 years and over	
มารดา	2,223	1,000	1,002	1,000	1,178	1,544	1,763	1,853	1,918	2,020	2,254	2,602	2,979	3,642	Mothers	

ตารางที่ 14 ประชากรอายุ 15 ปีขึ้นไปทำงานในรอบปี จำแนกตามหมวดอาชีพ กลุ่มอายุ เพศ และเขตการปกครอง (ต่อ)
 Table 14 Usually economically active population 15 years of age and over by occupation, age group, sex and area (Contd.)

หมวดอาชีพ เพศ และเขตการปกครอง	กลุ่มอายุ Age group											รวม Total	Major occupation group, sex and area	
	15 - 19	20 - 24	25 - 29	30 - 34	35 - 39	40 - 44	45 - 49	50 - 54	55 - 59	60 - 64	65 - 69		70 ขึ้นไป and over	
นอกเขตเทศบาล	18,233	11,465	12,313	15,932	21,369	24,206	26,021	25,111	21,796	16,045	11,872	25,001	Non-municipal area	
ไม่ทำงาน	13,862	4,436	2,223	1,891	1,880	1,839	2,208	2,721	3,614	4,790	5,332	18,853	Not work	
ทำงาน	4,128	7,029	10,090	14,041	19,489	22,367	23,813	22,390	18,182	11,255	6,540	6,148	Work	
ผู้จัดการ ข้าราชการระดับอาวุโส และผู้บัญชาการพิเศษ	3	23	60	90	152	238	293	272	193	78	23	22	Managers	
ผู้ประกอบการวิชาชีพต่าง ๆ	9	220	492	556	484	337	598	749	390	37	10	1	Professionals	
เจ้าหน้าที่เทคนิค และผู้ประกอบการวิชาชีพ ที่เกี่ยวข้องกับด้านต่าง ๆ	9	86	199	234	216	189	158	121	70	13	13	6	Technicians and associate professionals	
เสมียน	15	217	504	473	298	243	212	134	61	19	6	9	Clerical support workers	
พนักงานบริการ และผู้จำหน่ายสินค้า	940	980	1,223	1,394	2,003	2,128	2,071	1,955	1,476	923	552	564	Service and sales workers	
ผู้ปฏิบัติงานที่มีฝีมือด้านเกษตร ป่าไม้ และการประมง	1,908	3,164	4,555	7,349	11,458	14,166	15,479	14,983	12,809	8,358	4,923	4,551	Skilled agricultural, forestry and fishery workers	
ช่างฝีมือ และผู้ปฏิบัติงานที่เกี่ยวข้อง	326	404	515	617	927	987	919	739	516	239	149	272	Craft and related trades workers	
ผู้ควบคุมเครื่องจักรโรงงานและเครื่องจักร และผู้ปฏิบัติงานด้านการประกอบ	43	115	141	234	259	226	291	217	161	59	20	19	Plant and machine operators and assemblers	
ผู้ประกอบอาชีพงานพื้นฐาน	858	1,564	2,219	2,918	3,522	3,706	3,615	3,068	2,432	1,500	827	678	Elementary occupations	
ทหาร	3	158	44	30	18	27	67	81	23	-	-	-	Armed forces occupations	
ทำงานแต่ไม่ทราบอาชีพ	14	98	138	146	152	120	110	71	51	29	17	26	Work but unknown occupation	
ไม่ทราบ	243	-	-	-	-	-	-	-	-	-	-	-	Unknown	

ตารางที่ 15 ประชากรอายุ 15 ปีขึ้นไปทำงานในรอบปี จำแนกตามหมวดอุตสาหกรรม กลุ่มอายุ เพศ และเขตการปกครอง
Table 15 Usually economically active population 15 years of age and over by industry, age group, sex and area

หมวดอุตสาหกรรม เขต และเขตการปกครอง	รวม Total	กลุ่มอายุ Age group										Major industry group, sex and area		
		15 - 19	20 - 24	25 - 29	30 - 34	35 - 39	40 - 44	45 - 49	50 - 54	55 - 59	60 - 64		65 - 69	70 ขึ้นไป and over
ยอดรวม	244,724	5,854	11,998	16,586	21,881	29,151	32,734	35,247	32,637	25,792	15,507	8,987	8,350	Total
เกษตรกรรม การป่าไม้ และการประมง	152,504	2,981	5,170	7,384	11,388	17,067	20,706	22,403	21,436	18,437	12,036	7,116	6,380	Agriculture, forestry and fishing
การทำเหมืองแร่ และเหมืองหิน	289	10	24	23	29	50	32	47	43	23	4	3	1	Mining and quarrying
การผลิต	8,581	466	618	878	837	1,028	1,065	1,164	855	663	341	228	438	Manufacturing
การไฟฟ้า ก๊าซ ไอน้ำ และระบบปรับอากาศ	763	11	37	58	70	99	126	125	134	89	13	1	-	Electricity, gas, steam and air conditioning supply
การจัดหาน้ำ การจัดการ และการบำบัดน้ำเสีย	140	3	5	13	17	22	17	21	18	13	2	8	1	Water supply, sewerage, waste management
ของเสีย และสิ่งปฏิกูล	10,266	320	574	797	1,136	1,587	1,653	1,702	1,201	703	358	141	94	Construction
การขายส่งและการขายปลีก	28,298	1,653	2,169	2,750	2,908	3,367	3,361	3,343	3,108	2,305	1,477	907	950	Wholesale and retail trade; repair of motor vehicles motorcycles
การซ่อมยานยนต์และจักรยานยนต์	2,187	25	110	147	261	279	333	362	313	219	92	29	17	Transportation and storage
ที่พักแรมและบริการด้านอาหาร	7,227	153	372	582	609	909	1,068	1,061	914	723	456	209	171	Accommodation and food service activities
ข้อมูลข่าวสารและการสื่อสาร	313	6	23	49	58	52	37	38	23	14	8	4	1	Information and communication
กิจกรรมทางการเงินและการประกันภัย	1,434	8	131	303	236	194	187	191	114	37	12	10	11	Financial and insurance activities
กิจกรรมอสังหาริมทรัพย์	125	1	8	9	8	20	19	23	14	12	5	3	3	Real estate activities
กิจกรรมทางวิชาชีพ วิทยาศาสตร์ และเทคนิค	438	3	29	97	87	59	47	49	33	16	9	4	5	Professional, scientific and technical activities
กิจกรรมการบริหาร และการบริการสนับสนุน	440	1	28	44	52	78	72	61	53	18	14	8	11	Administrative and support service activities
การบริหารราชการ การป้องกันประเทศ และกิจการประกันสังคมภาคบังคับ	12,455	40	1,541	1,310	1,585	1,725	1,735	1,853	1,567	816	188	60	35	Public administration and defence; compulsory social security
การศึกษา	7,843	9	327	893	933	843	728	1,291	1,696	980	110	21	12	Education
กิจกรรมด้านสุขภาพและงานสังคมสงเคราะห์	3,854	16	376	543	665	649	501	523	360	151	48	13	9	Human health and social work activities
ศิลปะ ความบันเทิง และนันทนาการ	446	5	30	53	66	70	60	75	35	25	16	3	8	Arts, entertainment and recreation
กิจกรรมบริการด้านอื่น ๆ	4,205	81	224	352	518	642	627	538	431	336	191	141	124	Other service activities
กิจกรรมการจ้างงานในครัวเรือนส่วนบุคคล														Activities of households as employers; undifferentiated goods and services-producing activities of households for own use
กิจกรรมการผลิตสินค้าและบริการ														Activities of extraterritorial organizations and bodies
ที่ที่ตนเองเพื่อใช้ชั่วคราวหรือไม่สามารถ														
จำแนกกิจกรรมได้อย่างชัดเจน	1,395	44	65	87	150	184	180	218	181	125	77	52	32	
กิจกรรมขององค์กรระหว่างประเทศ														
และภาคีสมาชิก	1	-	-	-	-	-	1	-	-	-	-	-	-	
ไม่ทราบ	1,520	18	137	214	268	227	179	159	108	87	50	26	47	Unknown

ตารางที่ 15 ประชากรอายุ 15 ปีขึ้นไปทำงานในรอบปี จำแนกตามหมวดอุตสาหกรรม กลุ่มอายุ เพศ และเขตการปกครอง (ต่อ)
Table 15 Usually economically active population 15 years of age and over by industry, age group, sex and area (Contd.)

หมวดอุตสาหกรรม เขต และเขตการปกครอง	รวม	กลุ่มอายุ Age group										Major industry group, sex and area		
		15 - 19	20 - 24	25 - 29	30 - 34	35 - 39	40 - 44	45 - 49	50 - 54	55 - 59	60 - 64		65 - 69	70 ขึ้นไป and over
ชาย	126,595	3,624	7,219	8,754	11,095	14,310	15,893	17,275	16,387	13,456	8,463	5,128	4,991	Male
เกษตรกรรม การป่าไม้ และการประมง	79,258	1,944	3,147	4,199	5,975	8,373	9,922	10,810	10,475	9,535	6,687	4,180	4,011	Agriculture, forestry and fishing
การทำเหมืองแร่ และเหมืองหิน	192	7	17	18	20	30	20	28	30	15	3	3	1	Mining and quarrying
การผลิต	4,633	253	431	507	523	515	527	560	439	354	159	115	250	Manufacturing
การไฟฟ้า ก๊าซ ไอน้ำ และระบบปรับอากาศ	608	8	25	51	50	76	105	102	116	64	10	1	-	Electricity, gas, steam and air conditioning supply
การจัดหาน้ำ การจัดการ และการบำบัดน้ำเสีย	98	1	4	9	13	11	12	13	17	9	1	7	1	Water supply; sewerage, waste management and remediation activities
ของเสีย และสิ่งปฏิกูล	7,442	263	430	626	786	1,090	1,131	1,222	876	533	304	111	70	Construction
การก่อสร้าง														
การขายส่งและการขายปลีก														Wholesale and retail trade; repair of motor vehicles motorcycles
การซ่อมยานยนต์และจักรยายนต์	12,491	926	1,059	1,284	1,369	1,502	1,430	1,307	1,253	928	624	403	406	
การขนส่ง และสถานที่เก็บสินค้า	1,884	24	84	122	222	226	271	319	285	197	92	26	16	Transportation and storage
ที่พักแรมและบริการด้านอาหาร	2,233	72	135	230	181	276	296	270	267	210	159	80	57	Accommodation and food service activities
ข้อมูลข่าวสารและการสื่อสาร	195	5	15	36	26	31	23	23	20	9	5	1	1	Information and communication
กิจกรรมทางการเงินและการประกันภัย	703	4	30	129	136	103	85	95	72	29	7	5	8	Financial and insurance activities
กิจกรรมอสังหาริมทรัพย์	66	1	4	5	4	9	12	11	12	5	-	2	1	Real estate activities
กิจกรรมทางวิชาชีพ วิทยาศาสตร์ และเทคนิค	220	3	6	33	44	27	24	31	25	12	9	2	4	Professional, scientific and technical activities
กิจกรรมการบริหาร และการบริการสนับสนุน	197	1	7	17	18	35	36	30	26	10	5	5	7	Administrative and support service activities
การบริหารราชการ การป้องกันประเทศ และการประกันสังคมภาคบังคับ	8,928	32	1,355	706	810	1,120	1,233	1,439	1,303	697	154	51	28	Public administration and defence; compulsory social security
การศึกษา	3,119	-	97	291	298	285	254	527	753	534	60	12	8	Education
กิจกรรมด้านสุขภาพและงานสังคมสงเคราะห์	1,047	2	155	135	163	155	116	127	116	50	18	5	5	Human health and social work activities
ศิลปะ ความบันเทิง และนันทนาการ	239	3	19	33	27	41	25	39	23	15	8	1	5	Arts, entertainment and recreation
กิจกรรมบริการด้านอื่น ๆ	1,722	46	100	176	226	213	222	176	155	144	103	82	79	Other service activities
กิจกรรมการจ้างงานในครัวเรือนส่วนบุคคล														Activities of households as employers; undifferentiated goods and services-producing activities of households for own use
กิจกรรมการผลิตสินค้าและบริการที่ทำขึ้นเองเพื่อใช้ในครัวเรือน ซึ่งไม่สามารถจำแนกกิจกรรมได้อย่างชัดเจน	553	21	38	41	62	72	59	71	66	55	25	27	16	Activities of extraterritorial organizations and bodies
กิจกรรมขององค์การระหว่างประเทศและภาคีสมาชิก	1	-	-	-	-	-	1	-	-	-	-	-	-	
ไม่ทราบ	766	8	61	106	142	120	89	75	58	51	30	9	17	Unknown

ตารางที่ 15 ประชากรอายุ 15 ปีขึ้นไปทำงานในรอบปี จำแนกตามหมวดอุตสาหกรรม กลุ่มอายุ เพศ และเขตการปกครอง (ต่อ)
Table 15 Usually economically active population 15 years of age and over by industry, age group, sex and area (Contd.)

หมวดอุตสาหกรรม และเขตการปกครอง	กลุ่มอายุ Age group											Major industry group, sex and area	
	รวม	15 - 19	20 - 24	25 - 29	30 - 34	35 - 39	40 - 44	45 - 49	50 - 54	55 - 59	60 - 64		65 - 69
หญิง	118,129	2,230	4,779	7,832	10,786	14,841	16,841	17,972	16,250	12,336	7,044	3,859	3,359
เกษตรกรรม การป่าไม้ และการประมง	73,246	1,036	2,023	3,185	5,413	8,695	10,784	11,593	10,961	8,902	5,348	2,936	2,370
การทำเหมืองแร่ และเหมืองหิน	97	3	7	5	9	20	12	19	13	8	1	-	-
การผลิต	3,948	213	187	371	314	513	538	604	416	309	182	113	188
การไฟฟ้า ก๊าซ ไอน้ำ และระบบปรับอากาศ	155	3	12	7	20	23	21	23	18	25	3	-	-
การจัดการน้ำ การจัดการ และการบำบัดน้ำเสีย													
ของเสีย และสิ่งปฏิกูล	43	2	1	4	4	11	5	8	2	4	1	1	-
การก่อสร้าง	2,824	57	144	171	350	497	522	480	325	170	54	30	24
การขายส่งและการขายปลีก													
การซ่อมยานยนต์และจักรยานยนต์	15,806	727	1,110	1,466	1,539	1,865	1,931	2,036	1,854	1,377	853	504	544
การขนส่ง และสถานที่เก็บสินค้า	303	1	26	25	39	53	62	43	28	22	-	3	1
ที่พักแรมและบริการด้านอาหาร	4,994	81	237	352	428	633	772	791	647	513	297	129	114
ข้อมูลข่าวสารและการสื่อสาร	118	1	8	13	32	21	14	15	3	5	3	3	-
กิจกรรมทางการเงินและการประกันภัย	731	4	101	174	100	91	102	96	42	8	5	5	3
กิจกรรมอสังหาริมทรัพย์	59	-	4	4	4	11	7	12	2	7	5	1	2
กิจกรรมทางวิชาชีพ วิทยาศาสตร์ และเทคนิค	218	-	23	64	43	32	23	18	8	4	-	2	1
กิจกรรมการบริหาร และการบริการสนับสนุน	243	-	21	27	34	43	36	31	27	8	9	3	4
การบริหารราชการ การป้องกันประเทศ และการประกันสังคมภาคบังคับ	3,527	8	186	604	775	605	502	414	264	119	34	9	7
การศึกษา	4,724	9	230	602	635	558	474	764	943	446	50	9	4
กิจกรรมด้านสุขภาพและงานสังคมสงเคราะห์	2,807	14	221	408	502	494	385	396	244	101	30	8	4
ศิลปะ ความบันเทิง และนันทนาการ	207	2	11	20	39	29	35	36	12	10	8	2	3
กิจกรรมบริการด้านอื่น ๆ	2,483	35	124	176	292	429	405	362	276	192	88	59	45
กิจกรรมการจ้างงานในครัวเรือนส่วนบุคคล													
กิจกรรมการผลิตสินค้าและบริการ ที่ทำขึ้นเองเพื่อใช้ในครัวเรือน ซึ่งไม่สามารถ จำแนกกิจกรรมได้อย่างชัดเจน	842	23	27	46	88	112	121	147	115	70	52	25	16
กิจกรรมขององค์การระหว่างประเทศ และภาคีสมาชิก	-	-	-	-	-	-	-	-	-	-	-	-	-
ไม่ทราบ	754	11	76	108	126	106	90	84	50	36	21	17	29

ตารางที่ 15 ประชากรอายุ 15 ปีขึ้นไปทำงานในรอบปี จำแนกตามหมวดอุตสาหกรรม กลุ่มอายุ เพศ และเขตการปกครอง (ต่อ)
Table 15 Usually economically active population 15 years of age and over by industry, age group, sex and area (Contd.)

หมวดอุตสาหกรรม และเขตการปกครอง	กลุ่มอายุ Age group											รวม Total	Major industry group, sex and area
	15 - 19	20 - 24	25 - 29	30 - 34	35 - 39	40 - 44	45 - 49	50 - 54	55 - 59	60 - 64	65 - 69		
ในเขตเทศบาล	79,252	4,969	6,496	7,840	9,662	10,367	11,434	10,247	7,610	4,252	2,447	2,202	Municipal area
เกษตรกรรม การป่าไม้ และการประมง	29,161	894	1,374	2,014	3,120	3,880	4,314	4,183	3,721	2,433	1,518	1,256	Agriculture, forestry and fishing
การทำเหมืองแร่ และเหมืองหิน	85	6	11	7	14	12	10	12	8	1	1	-	Mining and quarrying
การผลิต	4,361	318	401	409	561	558	630	466	350	193	94	182	Manufacturing
การไฟฟ้า ก๊าซ ไอน้ำ และระบบปรับอากาศ	346	17	18	30	39	58	66	65	38	8	1	-	Electricity, gas, steam and air conditioning supply
การจัดหาน้ำ การจัดการ และการบำบัดน้ำเสีย													Water supply; sewerage, waste management
ของเสีย และสิ่งปฏิกูล	73	4	7	12	9	4	11	12	5	1	7	-	and remediation activities
การก่อสร้าง	4,844	266	388	527	716	763	852	551	325	179	87	46	Construction
การขายส่งและการขายปลีก													Wholesale and retail trade; repair
การซ่อมยานยนต์และจักรยานยนต์	14,922	1,201	1,593	1,652	1,813	1,811	1,821	1,585	1,101	732	451	459	of motor vehicles motorcycles
การขนส่ง และสถานที่เก็บสินค้า	1,304	62	92	159	152	207	209	197	139	51	16	7	Transportation and storage
ที่พักแรมและบริการด้านอาหาร	4,426	232	382	389	539	656	627	590	428	269	114	103	Accommodation and food service activities
ข้อมูลข่าวสารและการสื่อสาร	213	5	31	46	37	23	25	9	11	7	3	1	Information and communication
กิจกรรมทางการเงินและการประกันภัย	961	6	90	153	129	133	132	89	24	3	4	4	Financial and insurance activities
กิจกรรมทางวิชาชีพ วิทยาศาสตร์ และเทคนิค	51	-	1	3	5	4	11	10	7	5	1	3	Real estate activities
กิจกรรมการบริหาร และการบริการสนับสนุน	269	1	16	43	45	24	34	26	10	7	4	4	Professional, scientific and technical activities
การบริหารราชการ การป้องกันประเทศ และการประกันสังคมภาคบังคับ	314	1	19	40	53	46	51	37	9	12	5	8	Administrative and support service activities
Public administration and defence; compulsory social security	7,275	22	1,201	884	948	917	1,080	877	472	97	32	18	Public administration and defence; compulsory social security
การศึกษา	4,431	1	161	489	525	494	438	712	575	78	13	8	Education
กิจกรรมด้านสุขภาพและงานสังคมสงเคราะห์	2,511	9	270	418	414	319	338	241	106	29	6	5	Human health and social work activities
ศิลปะ ความบันเทิง และนันทนาการ	206	1	17	39	34	28	27	13	8	6	1	7	Arts, entertainment and recreation
กิจกรรมบริการด้านอื่น ๆ	2,169	37	107	284	348	322	287	209	177	92	61	61	Other service activities
กิจกรรมการจ้างงานในครัวเรือนส่วนบุคคล													Activities of households as employers; undifferentiated goods and services-producing activities of households for own use
กิจกรรมการผลิตสินค้าและบริการที่ทำขึ้นเองเพื่อใช้ในครัวเรือน ซึ่งไม่สามารถจำแนกกิจกรรมได้อย่างชัดเจน	659	15	20	43	95	90	124	93	60	28	17	11	Activities of extraterritorial organizations and bodies
กิจกรรมขององค์การระหว่างประเทศและภาคีสมาชิก	1	-	-	-	-	1	-	-	-	-	-	-	and bodies
ไม่ทราบ	670	8	52	90	145	97	73	45	36	21	11	19	Unknown

ตารางที่ 15 ประชากรอายุ 15 ปีขึ้นไปทำงานในรอบปี จำแนกตามหมวดอุตสาหกรรม กลุ่มอายุ เพศ และเขตการปกครอง (ต่อ)
Table 15 Usually economically active population 15 years of age and over by industry, age group, sex and area (Contd.)

หมวดอุตสาหกรรม เขต และเขตการปกครอง	รวม											Major industry group, sex and area	
	กลุ่มอายุ Age group												
	15 - 19	20 - 24	25 - 29	30 - 34	35 - 39	40 - 44	45 - 49	50 - 54	55 - 59	60 - 64	65 - 69	70 ขึ้นไป and over	
ชาย	41,089	3,216	3,408	3,968	4,716	5,032	5,686	5,225	3,920	2,319	1,335	1,212	Male
เกษตรกรรม การป่าไม้ และการประมง	15,393	584	834	1,129	1,549	1,870	2,158	2,071	1,862	1,399	874	756	Agriculture, forestry and fishing
การทำเหมืองแร่ และเหมืองหิน	62	5	8	6	10	9	7	9	6	1	1	-	Mining and quarrying
การผลิต	2,451	232	261	265	287	289	310	265	195	90	53	102	Manufacturing
การไฟฟ้า ก๊าซ ไอน้ำ และระบบปรับอากาศ	277	6	14	21	33	47	53	57	26	6	1	-	Electricity, gas, steam and air conditioning supply
การจัดหาน้ำ การจัดการ และการบำบัดน้ำเสีย													Water supply; sewerage, waste management
ของเสีย และสิ่งปฏิกูล	50	1	3	5	9	4	1	6	10	4	7	-	and remediation activities
การก่อสร้าง	3,564	211	311	379	504	528	620	403	240	147	65	35	Construction
การขายส่งและการขายปลีก													Wholesale and retail trade; repair
การซ่อมยานยนต์และจักรยานยนต์	6,667	599	734	807	817	798	737	652	439	303	189	192	of motor vehicles motorcycles
การขนส่ง และสถานที่เก็บสินค้า	1,134	45	76	142	126	168	185	180	125	51	16	7	Transportation and storage
ที่พักแรมและบริการด้านอาหาร	1,405	86	163	112	168	172	158	173	147	102	40	33	Accommodation and food service activities
ข้อมูลข่าวสารและการสื่อสาร	121	4	9	23	17	14	15	8	6	4	1	1	Information and communication
กิจกรรมทางการเงินและการประกันภัย	460	2	81	89	62	66	58	50	20	1	3	3	Financial and insurance activities
กิจกรรมอสังหาริมทรัพย์	22	-	2	-	1	2	5	9	-	-	1	1	Real estate activities
กิจกรรมทางวิชาชีพ วิทยาศาสตร์ และเทคนิค	132	1	4	18	23	16	13	19	8	7	2	3	Professional, scientific and technical activities
กิจกรรมการบริหาร และการบริการสนับสนุน	124	1	4	13	12	17	23	14	4	5	4	5	Administrative and support service activities
การบริหารราชการ การป้องกันประเทศ และการประกันสังคมภาคบังคับ	5,329	18	1,115	430	461	616	826	714	392	75	25	12	Public administration and defence; compulsory social security
การศึกษา	1,732	-	52	177	168	151	277	389	284	46	7	4	Education
กิจกรรมด้านสุขภาพและงานสังคมเคราะห์	707	1	138	91	102	108	74	72	29	9	3	3	Human health and social work activities
ศิลปะ ความบันเทิง และนันทนาการ	96	1	10	13	14	17	9	12	9	3	1	4	Arts, entertainment and recreation
กิจกรรมบริการด้านอื่น ๆ	782	16	89	102	102	98	79	69	72	45	31	37	Other service activities
กิจกรรมการจ้างงานในครัวเรือนส่วนบุคคล													Activities of households as employers;
กิจกรรมการผลิตสินค้าและบริการ													undifferentiated goods
ที่ทำขึ้นเองเพื่อใช้ในครัวเรือน ซึ่งไม่สามารถ													and services-producing
จำแนกกิจกรรมได้อย่างชัดเจน	240	4	13	17	24	41	35	27	35	8	8	4	activities of households for own use
กิจกรรมขององค์การระหว่างประเทศ													Activities of extraterritorial organizations
และภาคีสมาชิก	1	-	-	-	-	1	-	-	-	-	-	-	and bodies
ไม่ทราบ	340	3	25	48	77	51	29	26	23	17	3	10	Unknown

ตารางที่ 15 ประชากรอายุ 15 ปีขึ้นไปทำงานในรอบปี จำแนกตามหมวดอุตสาหกรรม กลุ่มอายุ เพศ และเขตการปกครอง (ต่อ)
Table 15 Usually economically active population 15 years of age and over by industry, age group, sex and area (Contd.)

หมวดอุตสาหกรรม และเขตการปกครอง	รวม											Major industry group, sex and area		
	กลุ่มอายุ Age group													
	15 - 19	20 - 24	25 - 29	30 - 34	35 - 39	40 - 44	45 - 49	50 - 54	55 - 59	60 - 64	65 - 69	70 ขึ้นไป and over		
หญิง	38,163	674	1,753	3,088	3,872	4,946	5,335	5,748	5,022	3,690	1,933	1,112	990	Female
เกษตรกรรม การป่าไม้ และการประมง	13,768	147	310	540	885	1,571	2,010	2,156	2,112	1,859	1,034	644	500	Agriculture, forestry and fishing
การทำเหมืองแร่ และเหมืองหิน	23	3	1	3	1	4	3	3	3	2	-	-	-	Mining and quarrying
การผลิต	1,910	97	86	140	144	274	269	320	201	155	103	41	80	Manufacturing
การไฟฟ้า ก๊าซ ไอน้ำ และระบบปรับอากาศ	69	-	4	4	9	6	11	13	8	12	2	-	-	Electricity, gas, steam and air conditioning supply
การจัดหาน้ำ การจัดการ และการบำบัดน้ำเสีย														Water supply; sewerage, waste management
ของเสีย และสิ่งปฏิกูล	23	-	1	2	3	5	3	5	2	1	1	-	-	and remediation activities
การก่อสร้าง	1,280	23	55	77	148	212	235	232	148	85	32	22	11	Construction
การขายส่งและการขายปลีก														Wholesale and retail trade; repair
การซ่อมยานยนต์และจักรยานยนต์	8,255	303	602	859	845	996	1,013	1,084	933	662	429	262	267	of motor vehicles motorcycles
การขนส่ง และสถานที่เก็บสินค้า	170	-	17	16	17	26	39	24	17	14	-	-	-	Transportation and storage
ที่พักแรมและบริการด้านอาหาร	3,021	46	146	219	277	371	484	469	417	281	167	74	70	Accommodation and food service activities
ข้อมูลข่าวสารและการสื่อสาร	92	1	6	8	29	18	9	10	1	5	3	2	-	Information and communication
กิจกรรมทางการเงินและการประกันภัย	501	4	65	113	64	67	67	74	39	4	2	1	1	Financial and insurance activities
กิจกรรมอสังหาริมทรัพย์	29	-	-	1	1	4	2	6	1	7	5	-	2	Real estate activities
กิจกรรมทางวิชาชีพ วิทยาศาสตร์ และเทคนิค	137	-	12	37	20	29	11	15	8	2	-	2	1	Professional, scientific and technical activities
กิจกรรมการบริหาร และการบริการสนับสนุน	190	-	15	20	28	36	24	28	23	5	7	1	3	Administrative and support service activities
การบริหารราชการ การป้องกันประเทศ และการประกันสังคมภาคบังคับ	1,946	4	86	297	423	332	272	254	163	80	22	7	6	Public administration and defence; compulsory social security
การศึกษา	2,699	1	109	312	348	326	287	435	548	291	32	6	4	Education
กิจกรรมด้านสุขภาพและงานสังคมเคราะห์	1,804	8	132	265	316	306	242	264	169	77	20	3	2	Human health and social work activities
ศิลปะ ความบันเทิง และนันทนาการ	110	-	7	12	25	17	19	15	4	5	3	-	3	Arts, entertainment and recreation
กิจกรรมบริการด้านอื่น ๆ	1,387	21	65	95	182	246	224	208	140	105	47	30	24	Other service activities
กิจกรรมการจ้างงานในครัวเรือนส่วนบุคคล														Activities of households as employers; undifferentiated goods
กิจกรรมการผลิตสินค้าและบริการที่ทำขึ้นเองเพื่อใช้ในครัวเรือน ซึ่งไม่สามารถจำแนกกิจกรรมได้อย่างชัดเจน	419	11	7	26	39	54	66	89	66	25	20	9	7	and services-producing activities of households for own use
กิจกรรมขององค์การระหว่างประเทศและภาคีสมาชิก	-	-	-	-	-	-	-	-	-	-	-	-	-	Activities of extraterritorial organizations and bodies
ไม่ทราบ	330	5	27	42	68	46	45	44	19	13	4	8	9	Unknown

ตารางที่ 15 ประชากรอายุ 15 ปีขึ้นไปทำงานในรอบปี จำแนกตามหมวดอุตสาหกรรม กลุ่มอายุ เพศ และเขตการปกครอง (ต่อ)
Table 15 Usually economically active population 15 years of age and over by industry, age group, sex and area (Contd.)

หมวดอุตสาหกรรม เขต และเขตการปกครอง	รวม											Major industry group, sex and area	
	กลุ่มอายุ Age group												
	15 - 19	20 - 24	25 - 29	30 - 34	35 - 39	40 - 44	45 - 49	50 - 54	55 - 59	60 - 64	65 - 69	70 ขึ้นไป and over	
ชาย	85,506	4,003	5,346	7,127	9,594	10,861	11,589	11,162	9,536	6,144	3,793	3,779	Male
เกษตรกรรม การป่าไม้ และการประมง	63,865	2,563	3,365	4,846	6,824	8,052	8,652	8,404	7,673	5,288	3,306	3,255	Agriculture, forestry and fishing
การทำเหมืองแร่ และเหมืองหิน	130	7	12	10	14	20	11	21	9	2	2	1	Mining and quarrying
การผลิต	2,182	199	246	258	228	238	250	174	159	69	62	148	Manufacturing
การไฟฟ้า ก๊าซ ไอน้ำ และระบบปรับอากาศ	331	2	12	37	29	43	58	49	38	4	-	-	Electricity, gas, steam and air conditioning supply
การจัดหาน้ำ การจัดการ และการบำบัดน้ำเสีย	48	-	1	4	4	7	11	7	5	1	-	1	Water supply; sewerage, waste management and remediation activities
ของเสีย และสิ่งปฏิกูล	3,878	142	219	315	407	586	603	473	293	157	46	35	Construction
การก่อสร้าง													
การขายส่งและการขายปลีก													Wholesale and retail trade; repair
การซ่อมยานยนต์และจักรยานยนต์	5,824	460	550	562	685	632	570	601	489	321	214	214	of motor vehicles motorcycles
การขนส่ง และสถานที่เก็บสินค้า	750	11	39	46	100	103	134	105	72	41	10	9	Transportation and storage
ที่พักแรมและบริการด้านอาหาร	828	21	49	67	108	124	112	94	63	57	40	24	Accommodation and food service activities
ข้อมูลข่าวสารและการสื่อสาร	74	1	6	13	9	12	8	12	3	1	-	-	Information and communication
กิจกรรมทางการเงินและการประกันภัย	243	2	5	48	47	41	37	22	9	6	2	5	Financial and insurance activities
กิจกรรมอสังหาริมทรัพย์	44	1	3	3	4	8	10	6	3	-	1	-	Real estate activities
กิจกรรมทางวิชาชีพ วิทยาศาสตร์ และเทคนิค	88	2	2	15	21	11	11	12	7	4	2	1	Professional, scientific and technical activities
กิจกรรมการบริหาร และการบริการสนับสนุน	73	-	3	4	6	14	7	12	6	-	1	2	Administrative and support service activities
การบริหารราชการ การป้องกันประเทศ และการประกันสังคมภาคบังคับ	3,599	14	240	276	349	504	613	589	305	79	26	16	Public administration and defence; compulsory social security
การศึกษา	1,387	-	45	114	121	117	103	250	364	14	5	4	Education
กิจกรรมด้านสุขภาพและงานสังคมเคราะห์	340	1	17	44	61	47	39	53	44	9	2	2	Human health and social work activities
ศิลปะ ความบันเทิง และนันทนาการ	143	2	9	20	13	24	16	27	14	5	-	1	Arts, entertainment and recreation
กิจกรรมบริการด้านอื่น ๆ	940	30	58	87	124	111	124	97	86	72	51	42	Other service activities
กิจกรรมการทำงานในครัวเรือนส่วนบุคคล													Activities of households as employers; undifferentiated goods and services-producing activities of households for own use
กิจกรรมการผลิตสินค้าและบริการที่ทำขึ้นเองเพื่อใช้ในครัวเรือน ซึ่งไม่สามารถจำแนกกิจกรรมได้อย่างชัดเจน	313	17	25	24	38	31	35	36	20	17	19	12	Activities of extraterritorial organizations and bodies
กิจกรรมขององค์การระหว่างประเทศและภาคีสมาชิก	-	-	-	-	-	-	-	-	-	-	-	-	
ไม่ทราบ	426	5	36	58	65	69	61	46	32	13	6	7	Unknown

ตารางที่ 15 ประชากรอายุ 15 ปีขึ้นไปทำงานในรอบปี จำแนกตามหมวดอุตสาหกรรม กลุ่มอายุ เพศ และเขตการปกครอง (ต่อ)
Table 15 Usually economically active population 15 years of age and over by industry, age group, sex and area (Contd.)

หมวดอุตสาหกรรม และเขตการปกครอง	รวม	กลุ่มอายุ Age group											Major industry group, sex and area	
		15 - 19	20 - 24	25 - 29	30 - 34	35 - 39	40 - 44	45 - 49	50 - 54	55 - 59	60 - 64	65 - 69		70 ขึ้นไป and over
หญิง	79,966	1,556	3,026	4,744	6,914	9,895	11,506	12,224	11,228	8,646	5,111	2,747	2,369	Female
เกษตรกรรม การป่าไม้ และการประมง	59,478	890	1,713	2,645	4,528	7,123	8,774	9,437	8,849	7,043	4,315	2,292	1,869	Agriculture, forestry and fishing
การทำเหมืองแร่ และเหมืองหิน	74	-	6	2	8	16	9	16	10	6	1	-	-	Mining and quarrying
การผลิต	2,038	116	101	231	170	239	269	284	215	154	79	72	108	Manufacturing
การไฟฟ้า ก๊าซ ไอน้ำ และระบบปรับอากาศ	86	3	8	3	11	17	10	10	10	13	1	-	-	Electricity, gas, steam and air conditioning supply
การจัดหาน้ำ การจัดการ และการบำบัดน้ำเสีย														Water supply; sewerage, waste management
ของเสีย และสิ่งปฏิกูล	20	2	-	2	1	6	2	3	-	3	-	1	-	and remediation activities
การก่อสร้าง	1,544	34	89	94	202	285	287	248	177	85	22	8	13	Construction
การขายส่งและการขายปลีก														Wholesale and retail trade; repair
การซ่อมยานยนต์และจักรยานยนต์	7,551	424	508	607	694	869	918	952	921	715	424	242	277	of motor vehicles motorcycles
การขนส่ง และสถานที่เก็บสินค้า	133	1	9	9	22	27	23	19	11	8	-	3	1	Transportation and storage
ที่พักแรมและบริการด้านอาหาร	1,973	35	91	133	151	262	288	322	230	232	130	55	44	Accommodation and food service activities
ข้อมูลข่าวสารและการสื่อสาร	26	-	2	5	3	3	5	5	2	-	-	1	-	Information and communication
กิจกรรมทางการเงินและการประกันภัย	230	-	36	61	36	24	35	22	3	4	3	4	2	Financial and insurance activities
กิจกรรมอสังหาริมทรัพย์	30	-	4	3	3	7	5	6	1	-	-	1	-	Real estate activities
กิจกรรมทางวิชาชีพ วิทยาศาสตร์ และเทคนิค	81	-	11	27	23	3	12	3	-	2	-	-	-	Professional, scientific and technical activities
กิจกรรมการบริหาร และการบริการสนับสนุน	53	-	6	7	6	7	12	3	4	3	2	2	1	Administrative and support service activities
การบริหารราชการ การป้องกันประเทศ และการประกันสังคมภาคบังคับ	1,581	4	100	307	352	273	230	160	101	39	12	2	1	Public administration and defence; compulsory social security
การศึกษา	2,025	8	121	290	287	232	187	329	395	155	18	3	-	Education
กิจกรรมด้านสุขภาพและงานสังคมสงเคราะห์	1,003	6	89	143	186	188	143	132	75	24	10	5	2	Human health and social work activities
ศิลปะ ความบันเทิง และนันทนาการ	97	2	4	8	14	12	16	21	8	5	5	2	-	Arts, entertainment and recreation
กิจกรรมบริการด้านอื่น ๆ	1,096	14	59	81	110	183	181	154	136	87	41	29	21	Other service activities
กิจกรรมการทำงานในครัวเรือนส่วนบุคคล														Activities of households as employers; undifferentiated goods and services-producing activities of households for own use
กิจกรรมการผลิตสินค้าและบริการที่ทำขึ้นเองเพื่อใช้ในครัวเรือน ซึ่งไม่สามารถจำแนกกิจกรรมได้อย่างชัดเจน	423	12	20	20	49	58	55	58	49	45	32	16	9	Activities of extraterritorial organizations and bodies
กิจกรรมขององค์การระหว่างประเทศและภาคีสมาชิก	-	-	-	-	-	-	-	-	-	-	-	-	-	and bodies
ไม่ทราบ	424	5	49	66	58	61	45	40	31	23	16	9	21	Unknown

ตารางที่ 16 ประชากรอายุ 15 ปีขึ้นไปทำงานในรอบปี จำแนกตามสถานภาพการทำงาน กลุ่มอายุ เพศ และเขตการปกครอง

Table 16 Usually economically active population 15 years of age and over by work status, age group, sex and area

กลุ่มอายุ เพศ และเขตการปกครอง	รวม Total	สถานภาพการทำงาน Work status										ไม่ทราบ Unknown	รวม Total
		นายจ้าง Employer	ผู้ประกอบการ โดยไม่มีลูกจ้าง Own account worker	ผู้ช่วยธุรกิจ ในครัวเรือน โดยไม่ได้รับค่าจ้าง Unpaid family worker	ลูกจ้าง Government employee		รัฐวิสาหกิจ Government enterprise		เอกชน Private employee	สมาชิกของ การรวมกลุ่ม Member of producer's cooperatives	ไม่ทราบ Unknown		
					รัฐบาล Government	รัฐวิสาหกิจ Government enterprise							
ยอดรวม	244,724	2,302	104,960	67,969	23,700	2,250	42,676	459	408				
15 - 19	5,854	8	687	3,697	65	19	1,371	6	1			15 - 19	
20 - 24	11,998	41	1,799	4,265	2,216	109	3,494	16	58			20 - 24	
25 - 29	16,586	132	3,483	5,062	2,625	233	4,922	20	109			25 - 29	
30 - 34	21,881	191	6,379	6,510	3,105	247	5,293	36	120			30 - 34	
35 - 39	29,151	265	11,131	8,283	3,169	279	5,933	25	66			35 - 39	
40 - 44	32,734	316	14,448	8,847	2,912	392	5,751	45	23			40 - 44	
45 - 49	35,247	373	16,273	8,914	3,630	367	5,607	60	23			45 - 49	
50 - 54	32,637	375	15,732	8,304	3,602	331	4,231	54	8			50 - 54	
55 - 59	25,792	236	14,076	6,375	1,919	214	2,934	38	-			55 - 59	
60 - 64	15,507	155	9,481	3,847	323	34	1,642	25	-			60 - 64	
65 - 69	8,987	89	5,836	2,103	82	13	835	29	-			65 - 69	
70 ขึ้นไป	8,350	121	5,635	1,762	52	12	663	105	-			70 and over	

ตารางที่ 16 ประชากรอายุ 15 ปีขึ้นไปทำงานในรอบปี จำแนกตามสถานภาพการทำงาน กลุ่มอายุ เพศ และเขตการปกครอง (ต่อ)

Table 16 Usually economically active population 15 years of age and over by work status, age group, sex and area (Contd.)

กลุ่มอายุ เพศ และเขตการปกครอง	สถานภาพการทำงาน Work status											สมาชิกของ การรวมกลุ่ม Member of producer's cooperatives	ไม่ทราบ Unknown	Age group, sex and area		
	รวม Total		นายจ้าง Employer		ผู้ประกอบการ ส่วนตัว Own account worker		ผู้ช่วยธุรกิจ ในครัวเรือน โดยไม่ได้รับค่าจ้าง Unpaid family worker		ลูกจ้าง Government employee						Employee	
									รัฐบาล Government	รัฐวิสาหกิจ Government enterprise	เอกชน Private employee					
ชาย	126,595	1,495	66,531	19,515	13,097	1,652	23,864	218	223	Male						
15 - 19	3,624	4	448	2,177	35	9	948	3	-	15 - 19						
20 - 24	7,219	23	1,048	2,412	1,600	60	2,039	11	26	20 - 24						
25 - 29	8,754	89	2,037	2,539	1,106	136	2,783	9	55	25 - 29						
30 - 34	11,095	133	3,712	2,665	1,255	176	3,066	21	67	30 - 34						
35 - 39	14,310	184	6,386	2,645	1,567	198	3,278	11	41	35 - 39						
40 - 44	15,893	191	8,565	2,126	1,632	276	3,067	19	17	40 - 44						
45 - 49	17,275	239	10,074	1,526	2,102	290	3,006	25	13	45 - 49						
50 - 54	16,387	255	10,096	1,192	2,196	280	2,341	23	4	50 - 54						
55 - 59	13,456	153	9,371	862	1,275	176	1,603	16	-	55 - 59						
60 - 64	8,463	97	6,598	569	229	28	930	12	-	60 - 64						
65 - 69	5,128	55	4,151	379	62	12	453	16	-	65 - 69						
70 ขึ้นไป	4,991	72	4,045	423	38	11	350	52	-	70 and over						

ตารางที่ 16 ประชากรอายุ 15 ปีขึ้นไปทำงานในรอบปี จำแนกตามสถานภาพการทำงาน กลุ่มอายุ เพศ และเขตการปกครอง (ต่อ)

Table 16 Usually economically active population 15 years of age and over by work status, age group, sex and area (Contd.)

กลุ่มอายุ เพศ และเขตการปกครอง	รวม Total	สถานภาพการทำงาน Work status										สมาชิกของ การรวมกลุ่ม Member of producer's cooperatives	ไม่ทราบ Unknown	Age group, sex and area
		นายจ้าง Employer	ผู้ประกอบการ ส่วนตัว Own account worker	ผู้ประกอบ ธุรกิจส่วนตัว โดยไม่มีลูกจ้าง Unpaid family worker	ผู้ช่วยธุรกิจ ในครัวเรือน โดยไม่ได้รับค่าจ้าง Government employee		ลูกจ้าง รัฐบาล Government enterprise		Employee		เอกชน Private employee			
					รัฐสภา Government	รัฐสภา Government	รัฐสภา Government	รัฐสภา Government						
หญิง	118,129	807	38,429	48,454	10,603	598	18,812	241	185	Female				
15 - 19	2,230	4	239	1,520	30	10	423	3	1	15 - 19				
20 - 24	4,779	18	751	1,853	616	49	1,455	5	32	20 - 24				
25 - 29	7,832	43	1,446	2,523	1,519	97	2,139	11	54	25 - 29				
30 - 34	10,786	58	2,667	3,845	1,850	71	2,227	15	53	30 - 34				
35 - 39	14,841	81	4,745	5,638	1,602	81	2,655	14	25	35 - 39				
40 - 44	16,841	125	5,883	6,721	1,280	116	2,684	26	6	40 - 44				
45 - 49	17,972	134	6,199	7,388	1,528	77	2,601	35	10	45 - 49				
50 - 54	16,250	120	5,636	7,112	1,406	51	1,890	31	4	50 - 54				
55 - 59	12,336	83	4,705	5,513	644	38	1,331	22	-	55 - 59				
60 - 64	7,044	58	2,883	3,278	94	6	712	13	-	60 - 64				
65 - 69	3,859	34	1,685	1,724	20	1	382	13	-	65 - 69				
70 ขึ้นไป	3,359	49	1,590	1,339	14	1	313	53	-	70 and over				

ตารางที่ 16 ประชากรอายุ 15 ปีขึ้นไปทำงานในรอบปี จำแนกตามสถานภาพการทำงาน กลุ่มอายุ เพศ และเขตการปกครอง (ต่อ)

Table 16 Usually economically active population 15 years of age and over by work status, age group, sex and area (Contd.)

กลุ่มอายุ เพศ และเขตการปกครอง	รวม Total	สถานภาพการทำงาน Work status										สมาชิกของ การรวมกลุ่ม Member of producer's cooperatives	ไม่ทราบ Unknown	Age group, sex and area
		นายจ้าง Employer	ผู้ประกอบการ ส่วนตัว Own account worker	ผู้ประกอบ ธุรกิจส่วนตัว โดยไม่มีลูกจ้าง Unpaid family worker	ผู้ช่วยธุรกิจ ในครัวเรือน โดยไม่ได้รับค่าจ้าง Unpaid family worker	ลูกจ้าง Employee		รัฐวิสาหกิจ Government enterprise	เอกชน Private employee	สมาชิกของ การรวมกลุ่ม Member of producer's cooperatives	ไม่ทราบ Unknown			
						รัฐบาล Government employee	รัฐวิสาหกิจ Government enterprise							
ในประเทศไทย	79,252	1,393	29,176	15,044	13,926	1,343	18,033	148	189	Municipal area				
15 - 19	1,726	1	200	930	34	8	550	3	-	15 - 19				
20 - 24	4,969	19	609	968	1,623	55	1,672	4	19	20 - 24				
25 - 29	6,496	81	1,262	1,197	1,510	121	2,269	3	53	25 - 29				
30 - 34	7,840	125	1,956	1,454	1,779	139	2,311	11	65	30 - 34				
35 - 39	9,662	164	3,193	1,775	1,814	167	2,512	6	31	35 - 39				
40 - 44	10,367	184	3,965	1,877	1,635	238	2,450	10	8	40 - 44				
45 - 49	11,434	216	4,446	1,924	2,096	244	2,480	19	9	45 - 49				
50 - 54	10,247	234	4,282	1,789	2,038	206	1,675	19	4	50 - 54				
55 - 59	7,610	135	3,705	1,394	1,143	136	1,088	9	-	55 - 59				
60 - 64	4,252	92	2,556	832	182	18	566	6	-	60 - 64				
65 - 69	2,447	58	1,574	485	43	8	270	9	-	65 - 69				
70 ขึ้นไป	2,202	84	1,428	419	29	3	190	49	-	70 and over				

ตารางที่ 16 ประชากรอายุ 15 ปีขึ้นไปทำงานในรอบปี จำแนกตามสถานภาพการทำงาน กลุ่มอายุ เพศ และเขตการปกครอง (ต่อ)

Table 16 Usually economically active population 15 years of age and over by work status, age group, sex and area (Contd.)

กลุ่มอายุ เพศ และเขตการปกครอง	รวม Total	สถานภาพการทำงาน Work status										สมาชิกของ การรวมกลุ่ม Member of producer's cooperatives	ไม่ทราบ Unknown	Age group, sex and area
		นายจ้าง Employer	ผู้ประกอบการ ส่วนตัว Own account worker	ผู้ช่วยธุรกิจ ในครัวเรือน โดยไม่ได้รับค่าจ้าง Unpaid family worker	ลูกจ้าง Employee		เอกชน Private employee	รัฐวิสาหกิจ Government enterprise	รัฐบาล Government employee	รัฐวิสาหกิจ Government enterprise	เอกชน Private employee			
					รัฐวิสาหกิจ Government enterprise	เอกชน Private employee								
ชาย	41,089	889	16,685	4,528	7,742	1,027	10,049	69	100	Male				
15 - 19	1,052	-	122	537	22	5	366	-	-	15 - 19				
20 - 24	3,216	10	369	520	1,306	28	970	4	9	20 - 24				
25 - 29	3,408	57	677	612	681	73	1,282	-	26	25 - 29				
30 - 34	3,968	86	1,057	604	733	104	1,340	7	37	30 - 34				
35 - 39	4,716	115	1,639	589	887	125	1,341	3	17	35 - 39				
40 - 44	5,032	109	2,109	490	883	178	1,254	4	5	40 - 44				
45 - 49	5,686	131	2,470	369	1,174	197	1,332	8	5	45 - 49				
50 - 54	5,225	157	2,459	289	1,179	181	952	7	1	50 - 54				
55 - 59	3,920	83	2,202	188	705	112	625	5	-	55 - 59				
60 - 64	2,319	53	1,648	145	124	14	330	5	-	60 - 64				
65 - 69	1,335	39	1,010	91	30	7	153	5	-	65 - 69				
70 ขึ้นไป	1,212	49	923	94	18	3	104	21	-	70 and over				

ตารางที่ 16 ประชากรอายุ 15 ปีขึ้นไปทำงานในรอบปี จำแนกตามสถานภาพการทำงาน กลุ่มอายุ เพศ และเขตการปกครอง (ต่อ)

Table 16 Usually economically active population 15 years of age and over by work status, age group, sex and area (Contd.)

กลุ่มอายุ เพศ และเขตการปกครอง	รวม Total	สถานภาพการทำงาน Work status										สมาชิกของ การรวมกลุ่ม Member of producer's cooperatives	ไม่ทราบ Unknown	Age group, sex and area
		นายจ้าง Employer	ผู้ประกอบการ ส่วนตัว Own account worker	ผู้ประกอบ ธุรกิจส่วนตัว โดยไม่มีลูกจ้าง Unpaid family worker	ผู้ช่วยธุรกิจ ในครัวเรือน โดยไม่ได้รับค่าจ้าง Unpaid family worker		ลูกจ้าง รัฐบาล Government employee		ลูกจ้าง รัฐวิสาหกิจ Government enterprise		เอกชน Private employee			
					รัฐวิสาหกิจ Government enterprise	เอกชน Private employee	รัฐบาล Government employee	รัฐวิสาหกิจ Government enterprise						
หญิง	38,163	504	12,491	10,516	6,184	316	7,984	79	89	Female				
15 - 19	674	1	78	393	12	3	184	3	-	15 - 19				
20 - 24	1,753	9	240	448	317	27	702	-	10	20 - 24				
25 - 29	3,088	24	585	585	829	48	987	3	27	25 - 29				
30 - 34	3,872	39	899	850	1,046	35	971	4	28	30 - 34				
35 - 39	4,946	49	1,554	1,186	927	42	1,171	3	14	35 - 39				
40 - 44	5,335	75	1,856	1,387	752	60	1,196	6	3	40 - 44				
45 - 49	5,748	85	1,976	1,555	922	47	1,148	11	4	45 - 49				
50 - 54	5,022	77	1,823	1,500	859	25	723	12	3	50 - 54				
55 - 59	3,690	52	1,503	1,206	438	24	463	4	-	55 - 59				
60 - 64	1,933	39	908	687	58	4	236	1	-	60 - 64				
65 - 69	1,112	19	564	394	13	1	117	4	-	65 - 69				
70 ขึ้นไป	990	35	505	325	11	0	86	28	-	70 and over				

ตารางที่ 16 ประชากรอายุ 15 ปีขึ้นไปทำงานในรอบปี จำแนกตามสถานภาพการทำงาน กลุ่มอายุ เพศ และเขตการปกครอง (ต่อ)

Table 16 Usually economically active population 15 years of age and over by work status, age group, sex and area (Contd.)

กลุ่มอายุ เขต และเขตการปกครอง	สถานภาพการทำงาน Work status										สมาชิกของ การรวมกลุ่ม Member of producer's cooperatives	ไม่ทราบ Unknown	Age group, sex and area			
	รวม Total		นายจ้าง Employer		ผู้ประกอบการ Own account worker		ผู้ช่วยธุรกิจ ในครัวเรือน โดยไม่ได้รับค่าจ้าง Unpaid family worker		ลูกจ้าง รัฐบาล Government employee					ลูกจ้าง รัฐวิสาหกิจ Government enterprise employee		เอกชน Private employee
นอกเขตเทศบาล	165,472	909	75,784	52,925	9,774	907	24,643	311	219	Non-municipal area						
15 - 19	4,128	7	487	2,767	31	11	821	3	1	15 - 19						
20 - 24	7,029	22	1,190	3,297	593	54	1,822	12	39	20 - 24						
25 - 29	10,090	51	2,221	3,865	1,115	112	2,653	17	56	25 - 29						
30 - 34	14,041	66	4,423	5,056	1,326	108	2,982	25	55	30 - 34						
35 - 39	19,489	101	7,938	6,508	1,355	112	3,421	19	35	35 - 39						
40 - 44	22,367	132	10,483	6,970	1,277	154	3,301	35	15	40 - 44						
45 - 49	23,813	157	11,827	6,990	1,534	123	3,127	41	14	45 - 49						
50 - 54	22,390	141	11,450	6,515	1,564	125	2,556	35	4	50 - 54						
55 - 59	18,182	101	10,371	4,981	776	78	1,846	29	-	55 - 59						
60 - 64	11,255	63	6,925	3,015	141	16	1,076	19	-	60 - 64						
65 - 69	6,540	31	4,262	1,618	39	5	565	20	-	65 - 69						
70 ขึ้นไป	6,148	37	4,207	1,343	23	9	473	56	-	70 and over						

ตารางที่ 16 ประชากรอายุ 15 ปีขึ้นไปทำงานในรอบปี จำแนกตามสถานภาพการทำงาน กลุ่มอายุ เพศ และเขตการปกครอง (ต่อ)

Table 16 Usually economically active population 15 years of age and over by work status, age group, sex and area (Contd.)

กลุ่มอายุ เพศ และเขตการปกครอง	สถานภาพการทำงาน Work status											สมาชิกของ การรวมกลุ่ม Member of producer's cooperatives	ไม่ทราบ Unknown	Age group, sex and area		
	รวม Total		นายจ้าง Employer		ผู้ประกอบการ Own account worker		ผู้ช่วยธุรกิจ ในครัวเรือน โดยไม่ได้รับค่าจ้าง Unpaid family worker		ลูกจ้าง รัฐบาล Government employee		ลูกจ้าง รัฐวิสาหกิจ Government enterprise employee				เอกชน Private employee	
ชาย	85,506	606	49,846	14,987	5,355	625	13,815	149	123	Male						
15 - 19	2,572	4	326	1,640	13	4	582	3	-	15 - 19						
20 - 24	4,003	13	679	1,892	294	32	1,069	7	17	20 - 24						
25 - 29	5,346	32	1,360	1,927	425	63	1,501	9	29	25 - 29						
30 - 34	7,127	47	2,655	2,061	522	72	1,726	14	30	30 - 34						
35 - 39	9,594	69	4,747	2,056	680	73	1,937	8	24	35 - 39						
40 - 44	10,861	82	6,456	1,636	749	98	1,813	15	12	40 - 44						
45 - 49	11,589	108	7,604	1,157	928	93	1,674	17	8	45 - 49						
50 - 54	11,162	98	7,637	903	1,017	99	1,389	16	3	50 - 54						
55 - 59	9,536	70	7,169	674	570	64	978	11	-	55 - 59						
60 - 64	6,144	44	4,950	424	105	14	600	7	-	60 - 64						
65 - 69	3,793	16	3,141	288	32	5	300	11	-	65 - 69						
70 ขึ้นไป	3,779	23	3,122	329	20	8	246	31	-	70 and over						

ตารางที่ 16 ประชากรอายุ 15 ปีขึ้นไปทำงานในรอบปี จำแนกตามสถานภาพการทำงาน กลุ่มอายุ เพศ และเขตการปกครอง (ต่อ)

Table 16 Usually economically active population 15 years of age and over by work status, age group, sex and area (Contd.)

กลุ่มอายุ เพศ และเขตการปกครอง	สถานภาพการทำงาน Work status											สมาชิกของ การรวมกลุ่ม Member of producer's cooperatives	ไม่ทราบ Unknown	Age group, sex and area		
	รวม Total		นายจ้าง Employer		ผู้ประกอบการ Own account worker		ผู้ช่วยธุรกิจ ในครัวเรือน โดยไม่ได้รับค่าจ้าง Unpaid family worker		ลูกจ้าง Government employee						Employee	
									รัฐบาล Government	รัฐวิสาหกิจ Government enterprise	เอกชน Private employee					
หญิง	79,966	303	25,938	37,938	4,419	282	10,828	162	96	Female						
15 - 19	1,556	3	161	1,127	18	7	239	-	1	15 - 19						
20 - 24	3,026	9	511	1,405	299	22	753	5	22	20 - 24						
25 - 29	4,744	19	861	1,938	690	49	1,152	8	27	25 - 29						
30 - 34	6,914	19	1,768	2,995	804	36	1,256	11	25	30 - 34						
35 - 39	9,895	32	3,191	4,452	675	39	1,484	11	11	35 - 39						
40 - 44	11,506	50	4,027	5,334	528	56	1,488	20	3	40 - 44						
45 - 49	12,224	49	4,223	5,833	606	30	1,453	24	6	45 - 49						
50 - 54	11,228	43	3,813	5,612	547	26	1,167	19	1	50 - 54						
55 - 59	8,646	31	3,202	4,307	206	14	868	18	-	55 - 59						
60 - 64	5,111	19	1,975	2,591	36	2	476	12	-	60 - 64						
65 - 69	2,747	15	1,121	1,330	7	-	265	9	-	65 - 69						
70 ขึ้นไป	2,369	14	1,085	1,014	3	1	227	25	-	70 and over						

ตารางที่ 17 ประชากร จำแนกตามสถานที่เกิด เพศ และเขตการปกครอง
Table 17 Population by place of birth, sex and area

สถานที่เกิด	ประชากร Population			ในเขตเทศบาล Municipal area			นอกเขตเทศบาล Non-municipal area			Place of birth
	รวม Total	ชาย Male	หญิง Female	รวม Total	ชาย Male	หญิง Female	รวม Total	ชาย Male	หญิง Female	
ยอดรวม	438,578	213,033	225,545	151,047	72,244	78,803	287,531	140,789	146,742	Total
เกิดในประเทศไทย	435,714	211,718	223,996	149,716	71,579	78,137	285,998	140,139	145,859	Native Born
กรุงเทพมหานคร	3,718	1,977	1,741	1,925	1,064	861	1,793	913	880	Bangkok Metropolis
กาญจนบุรี	231	125	106	143	75	68	88	50	38	Kanchanaburi
จันทบุรี	107	49	58	57	25	32	50	24	26	Chanthaburi
ฉะเชิงเทรา	129	64	65	66	36	30	63	28	35	Chachoengsao
ชลบุรี	483	246	237	238	113	125	245	133	112	Chon Buri
ชัยนาท	179	95	84	110	53	57	69	42	27	Chai Nat
ตราด	45	19	26	25	11	14	20	8	12	Trat
นครนายก	73	34	39	42	24	18	31	10	21	Nakhon Nayok
นครปฐม	276	153	123	128	70	58	148	83	65	Nakhon Pathom
นนทบุรี	198	99	99	100	56	44	98	43	55	Nonthaburi
ปทุมธานี	234	119	115	100	53	47	134	66	68	Pathum Thani
ประจวบคีรีขันธ์	67	21	46	38	12	26	29	9	20	Prachuap Khiri Khan
ปราจีนบุรี	257	134	123	154	82	72	103	52	51	Prachin Buri
พระนครศรีอยุธยา	361	197	164	204	113	91	157	84	73	Phra Nakhon Si Ayutthaya
เพชรบุรี	108	58	50	64	41	23	44	17	27	Phetchaburi
ระยอง	173	78	95	85	36	49	88	42	46	Rayong
ราชบุรี	169	98	71	99	55	44	70	43	27	Ratchaburi
ลพบุรี	344	171	173	205	101	104	139	70	69	Lop Buri
สมุทรปราการ	403	214	189	135	71	64	268	143	125	Samut Prakarn

ตารางที่ 17 ประชากร จำแนกตามสถานที่เกิด เพศ และเขตการปกครอง (ต่อ)
Table 17 Population by place of birth, sex and area (Contd.)

สถานที่เกิด	ประชากร			ในเขตเทศบาล			นอกเขตเทศบาล			Place of birth
	รวม	ชาย		รวม	ชาย		รวม	ชาย		
		Total	Male		Female	Total		Male	Female	
สมุทรสงคราม	66	38	28	41	24	17	25	14	11	Samut Songkhram
สมุทรสาคร	196	108	88	70	37	33	126	71	55	Samut Sakhon
สระแก้ว	20	12	8	2	1	1	18	11	7	Sa Kaeo
สระบุรี	219	119	100	123	62	61	96	57	39	Saraburi
สิงห์บุรี	140	72	68	77	41	36	63	31	32	Sing Buri
สุพรรณบุรี	313	186	127	161	97	64	152	89	63	Suphanburi
อ่างทอง	131	80	51	71	42	29	60	38	22	Ang Thong
กำแพงเพชร	532	278	254	292	146	146	240	132	108	Kamphaeng Phet
เจียงราย	705	327	378	401	173	228	304	154	150	Chiang Rai
เชียงใหม่	1,112	676	436	773	476	297	339	200	139	Chiang Mai
ตาก	599	251	348	402	158	244	197	93	104	Tak
นครสวรรค์	1,160	583	577	707	362	345	453	221	232	Nakhon Sawan
น่าน	2,224	1,027	1,197	1,691	728	963	533	299	234	Nan
พะเยา	410	232	178	258	134	124	152	98	54	Phayao
พิจิตร	1,194	598	596	777	374	403	417	224	193	Phichit
พิษณุโลก	3,093	1,544	1,549	1,576	762	814	1,517	782	735	Phitsanulok
เพชรบูรณ์	886	444	442	382	194	188	504	250	254	Phetchabun
แพร่	3,024	1,422	1,602	2,310	1,008	1,302	714	414	300	Phrae
แม่ฮ่องสอน	79	31	48	33	12	21	46	19	27	Mae Hong Son
ลำปาง	828	409	419	563	253	310	265	156	109	Lampang
ลำพูน	262	176	86	192	135	57	70	41	29	Lamphun

ตารางที่ 17 ประชากร จำแนกตามสถานที่เกิด เพศ และเขตการปกครอง (ต่อ)
Table 17 Population by place of birth, sex and area (Contd.)

สถานที่เกิด	ประชากร			ในเขตเทศบาล			นอกเขตเทศบาล			Place of birth
	รวม	ชาย		รวม	ชาย		รวม	ชาย		
		Male	Female		Male	Female		Male	Female	
สุโขทัย	3,460	1,585	1,875	2,041	894	1,147	1,419	691	728	Sukhothai
อุดรธานี	401,325	194,487	206,838	129,808	61,876	67,932	271,517	132,611	138,906	Uttaradit
อุทัยธานี	185	112	73	123	72	51	62	40	22	Uthai Thani
กาฬสินธุ์	209	116	93	97	52	45	112	64	48	Kalasin
ขอนแก่น	514	239	275	297	122	175	217	117	100	Khon kaen
ชัยภูมิ	289	156	133	112	61	51	177	95	82	Chaiyaphum
นครพนม	142	64	78	70	37	33	72	27	45	Nakhon phanom
นครราชสีมา	668	356	312	330	170	160	338	186	152	Nakhon Ratchasima
บุรีรัมย์	349	164	185	139	65	74	210	99	111	Buri Ram
มหาสารคาม	215	112	103	94	46	48	121	66	55	Maha Sarakham
มุกดาหาร	71	30	41	39	17	22	32	13	19	Mukdahan
ยโสธร	93	48	45	46	29	17	47	19	28	Yasothon
ร้อยเอ็ด	303	138	165	163	84	79	140	54	86	Roi Et
เลย	210	99	111	97	49	48	113	50	63	Loei
ศรีสะเกษ	296	144	152	136	60	76	160	84	76	Si Sa Ket
สกลนคร	243	115	128	85	44	41	158	71	87	Sakon Nakhon
สุรินทร์	283	133	150	106	51	55	177	82	95	Surin
หนองคาย	235	104	131	113	48	65	122	56	66	Nong Khai
อุดรธานี	458	239	219	227	120	107	231	119	112	Udon Thani
อุบลราชธานี	397	178	219	201	86	115	196	92	104	Ubon Ratchathani
หนองบัวลำภู	19	8	11	4	-	4	15	8	7	Nong Bua Lamphu

ตารางที่ 19 ประชากรที่ย้ายถิ่นภายใน 5 ปี จำแนกตามสถานที่อยู่ก่อนย้าย กลุ่มอายุ และเพศ

Table 19 Population who migrated within previous five years by previous place of residence, age group and sex

สถานที่อยู่ก่อนย้าย และเพศ	รวม	กลุ่มอายุ Age group										Previous place of residence and sex	
		0 - 4	5 - 9	10 - 14	15 - 19	20 - 24	25 - 29	30 - 39	40 - 49	50 - 59	60 - 69		70 ขึ้นไป and over
ยอดรวม	438,578	23,523	27,508	33,124	30,005	22,998	20,625	57,684	75,315	69,435	41,230	37,131	Total
ยอดรวมผู้ย้ายถิ่น	27,782	3,323	1,414	1,220	3,129	5,445	2,794	4,393	2,966	1,731	818	549	Total migrants
ส่วนร้อยละ	6.3	14.1	5.1	3.7	10.4	23.7	13.5	7.6	3.9	2.5	2.0	1.5	Percent
ย้ายภายในจังหวัด	10,071	781	435	485	1,250	1,911	1,088	1,755	1,231	670	273	192	Migrated within province
เขตการปกครอง	10,071	781	435	485	1,250	1,911	1,088	1,755	1,231	670	273	192	Area
จากในเขตเทศบาล	5,426	478	214	272	568	972	655	1,011	687	366	114	89	From municipal area
จากนอกเขตเทศบาล	4,645	303	221	212	682	939	433	745	544	304	159	103	From non-municipal area
ไม่ทราบเขต	-	-	-	-	-	-	-	-	-	-	-	-	Unknown area
อำเภอ	10,071	781	435	485	1,250	1,911	1,088	1,755	1,231	670	273	192	Amphoe
อำเภอเดียวกัน	5,971	473	307	341	565	922	637	1,120	834	452	184	136	Within amphoe
ต่างอำเภอ	4,100	308	128	144	685	989	451	635	397	218	89	56	Different amphoe
ไม่ทราบอำเภอ	-	-	-	-	-	-	-	-	-	-	-	-	Unknown amphoe
ย้ายมาจากจังหวัดอื่น	16,667	2,522	936	725	1,825	3,073	1,489	2,520	1,681	1,041	510	345	Migrated from other province
จากในเขตเทศบาล	8,284	1,094	459	360	987	1,518	768	1,297	866	538	257	140	From municipal area
จากนอกเขตเทศบาล	8,383	1,428	477	365	838	1,555	721	1,223	815	503	253	205	From non-municipal area
ไม่ทราบเขต	-	-	-	-	-	-	-	-	-	-	-	-	Unknown area
ย้ายมาจากจังหวัด	16,667	2,522	936	725	1,825	3,073	1,489	2,520	1,681	1,041	510	345	Migrated from province
กรุงเทพมหานคร	1,116	207	99	66	45	66	120	236	144	78	36	19	Bangkok Metropolitan
กาญจนบุรี	80	7	9	11	9	8	3	16	16	-	-	1	Kanchanaburi
จันทบุรี	42	11	-	3	1	6	8	5	6	1	1	-	Chanthaburi
ฉะเชิงเทรา	33	5	3	3	5	4	3	7	3	-	-	-	Chachoengsao
ชลบุรี	230	66	23	10	9	16	18	43	27	8	6	4	Chon Buri
ชัยนาท	36	1	4	3	4	4	4	8	4	3	1	-	Chai Nat
ตราด	5	-	-	-	-	-	1	2	-	1	-	1	Trat
นครนายก	11	1	-	-	1	4	-	1	-	3	1	-	Nakhon Nayok

ตารางที่ 19 ประชากรที่ย้ายถิ่นภายใน 5 ปี จำแนกตามสถานที่อยู่ก่อนย้าย กลุ่มอายุ และเพศ (ต่อ)

Table 19 Population who migrated within previous five years by previous place of residence, age group and sex (Contd.)

สถานที่อยู่ก่อนย้าย และเพศ	รวม Total	กลุ่มอายุ Age group											Previous place of residence and sex
		0 - 4	5 - 9	10 - 14	15 - 19	20 - 24	25 - 29	30 - 39	40 - 49	50 - 59	60 - 69	70 ขึ้นไป and over	
นครปฐม	78	12	10	7	4	1	11	8	8	12	5	-	Nakhon Pathom
นนทบุรี	87	11	8	7	5	3	8	26	12	6	1	-	Nonthaburi
ปทุมธานี	129	28	12	4	5	8	8	34	19	11	-	-	Pathum Thani
ประจวบคีรีขันธ์	20	3	4	3	1	-	3	4	1	1	-	-	Prachuap Khiri Khan
ปราจีนบุรี	33	8	4	-	-	3	5	2	7	4	-	-	Prachin Buri
พระนครศรีอยุธยา	106	13	4	10	5	8	7	30	15	7	1	6	Phra Nakhon Si Ayutthaya
เพชรบุรี	12	-	-	-	1	-	-	9	1	1	-	-	Phetchaburi
ระยอง	66	13	9	3	1	4	8	19	4	4	1	-	Rayong
ราชบุรี	50	3	7	5	1	4	8	9	11	1	-	1	Ratchaburi
ลพบุรี	79	3	7	4	-	13	12	20	7	8	5	-	Lop Buri
สมุทรปราการ	141	35	16	17	5	6	20	21	13	4	4	-	Samut Prakam
สมุทรสงคราม	15	4	-	-	-	-	1	5	4	1	-	-	Samut Songkhram
สมุทรสาคร	47	11	4	-	1	8	5	12	3	3	-	-	Samut Sakhon
สระแก้ว	35	1	1	2	5	3	3	15	4	-	1	-	Sa Kaeo
สระบุรี	61	4	5	5	4	7	7	16	3	7	-	3	Saraburi
สิงห์บุรี	37	3	5	4	4	-	4	4	5	4	4	-	Sing Buri
สุพรรณบุรี	85	10	7	4	5	8	15	21	9	5	-	1	Suphanburi
อ่างทอง	28	3	-	2	-	1	6	3	4	7	1	1	Ang Thong
กำแพงเพชร	170	5	8	7	12	18	28	49	20	16	6	1	Kamphaeng Phet
เชียงใหม่	1,798	351	73	81	210	234	121	224	196	160	86	62	Chiang Rai
ตาก	562	21	15	7	17	282	59	61	48	25	24	3	Chiang Mai
นครสวรรค์	131	8	-	12	9	15	15	40	17	13	1	1	Tak
น่าน	222	5	11	8	17	30	33	48	42	14	13	1	Nakhon Sawan
พะเยา	1,153	8	3	9	345	604	78	51	29	17	5	4	Nan
พิจิตร	89	3	1	3	13	20	20	11	12	5	1	-	Phayao
พิจิตร	152	8	4	5	4	21	19	39	23	17	8	4	Phichit

ตารางที่ 19 ประชากรที่ย้ายถิ่นภายใน 5 ปี จำแนกตามสถานที่อยู่ก่อนย้าย กลุ่มอายุ และเพศ (ต่อ)

Table 19 Population who migrated within previous five years by previous place of residence, age group and sex (Contd.)

สถานที่อยู่ก่อนย้าย และเพศ	รวม Total	กลุ่มอายุ Age group											Previous place of residence and sex
		0 - 4	5 - 9	10 - 14	15 - 19	20 - 24	25 - 29	30 - 39	40 - 49	50 - 59	60 - 69	70 ขึ้นไป and over	
พิษณุโลก	1,771	505	185	97	97	151	138	229	168	96	65	40	Phitsanulok
เพชรบูรณ์	2,759	721	136	160	145	155	161	395	370	240	142	134	Phetchabun
แพร่	1,295	16	15	16	308	644	92	96	60	36	8	4	Phrae
แม่ฮ่องสอน	23	1	1	1	1	3	5	9	2	-	-	-	Mae Hong Son
ลำปาง	1,003	235	104	43	72	163	62	146	76	57	32	13	Lampang
ลำพูน	140	4	3		9	90	15	10	5	1	3	-	Lamphun
สุโขทัย	1,115	33	32	25	323	262	126	137	90	59	19	9	Sukhothai
อุดรดิตถ์	-	-	-	-	-	-	-	-	-	-	-	-	Uttaradit
อุทัยธานี	43	3	-	3	4	11	4	7	5	1	1	4	Uthai Thani
กาฬสินธุ์	57	6	1	-	1	9	11	15	4	4	5	1	Kalasin
ขอนแก่น	117	8	7	4	8	20	20	30	13	6	-	1	Khon kaen
ชัยภูมิ	63	7	4	1	4	3	13	20	3	7	1	-	Chaiyaphum
นครพนม	43	4	3	1	4	3	4	14	7	3	-	-	Nakhon phanom
นครราชสีมา	163	17	15	11	4	10	29	44	13	13	4	3	Nakhon Ratchasima
บุรีรัมย์	70	4	8	4	9	1	4	23	11	4	2	-	Buri Ram
มหาสารคาม	35	4	3	3	4	5	4	8	4	-	-	-	Maha Sarakham
มุกดาหาร	9	-	-	-	1	-	4	4	-	-	-	-	Mukdahan
ยโสธร	39	1	1	-	5	8	3	13	8	-	-	-	Yasothon
ร้อยเอ็ด	74	8	3	4	3	16	15	13	4	4	1	3	Roi Et
เลย	59	4	4	4	3	8	13	14	3	5	1	-	Loei
ศรีสะเกษ	45	1	1	-	8	5	3	13	9	5	-	-	Si Sa Ket
สกลนคร	82	4	5	5	10	11	12	17	13	5	-	-	Sakon Nakhon
สุรินทร์	61	2	1	3	5	12	13	12	7	4	1	1	Surin
หนองคาย	67	6	-	-	9	8	6	18	8	8	1	3	Nong Khai
อุดรธานี	107	5	12	1	4	22	14	16	20	9	4	-	Udon Thani
อุบลราชธานี	91	12	5	4	9	9	13	23	8	4	4	-	Ubon Ratchathani

ตารางที่ 19 ประชากรที่ย้ายถิ่นภายใน 5 ปี จำแนกตามสถานที่อยู่ก่อนย้าย กลุ่มอายุ และเพศ (ต่อ)

Table 19 Population who migrated within previous five years by previous place of residence, age group and sex (Contd.)

สถานที่อยู่ก่อนย้าย และเพศ	รวม	กลุ่มอายุ										Previous place of residence and sex		
		0 - 4	5 - 9	10 - 14	15 - 19	20 - 24	25 - 29	30 - 39	40 - 49	50 - 59	60 - 69	70 ขึ้นไป and over	Male	
ชาย	213,033	11,977	14,278	16,912	15,230	11,899	10,464	27,841	35,421	33,198	19,688	16,125		
ยอดรวมผู้ย้ายถิ่น	14,257	1,676	734	614	1,251	3,011	1,433	2,308	1,542	963	491	234	Total migrants	
ส่วนร้อย	6.7	14.0	5.1	3.6	8.2	25.3	13.7	8.3	4.4	2.9	2.5	1.4	Percent	
ย้ายภายในจังหวัด	5,328	384	224	234	559	1,093	584	965	650	392	144	99	Migrated within province	
เขตการปกครอง	5,328	384	224	234	559	1,093	584	965	650	392	144	99	Area	
จากในเขตเทศบาล	2,980	234	109	132	290	576	377	577	371	214	60	40	From municipal area	
จากนอกเขตเทศบาล	2,348	150	115	102	269	517	207	388	279	178	84	59	From non-municipal area	
ไม่ทราบเขต	-	-	-	-	-	-	-	-	-	-	-	-	Unknown area	
อำเภอ	5,328	384	224	234	559	1,093	584	965	650	392	144	99	Amphoe	
อำเภอเดียวกัน	3,092	221	169	168	249	491	325	608	445	259	91	66	Within amphoe	
ต่างอำเภอ	2,236	163	55	66	310	602	259	357	205	133	53	33	Different amphoe	
ไม่ทราบอำเภอ	-	-	-	-	-	-	-	-	-	-	-	-	Unknown amphoe	
ย้ายมาจากจังหวัดอื่น	8,428	1,284	481	370	667	1,751	761	1,253	868	555	312	126	Migrated from other province	
จากในเขตเทศบาล	4,077	534	257	194	360	740	394	637	465	296	152	48	From municipal area	
จากนอกเขตเทศบาล	4,351	750	224	176	307	1,011	367	616	403	259	160	78	From non-municipal area	
ไม่ทราบเขต	-	-	-	-	-	-	-	-	-	-	-	-	Unknown area	
ย้ายมาจากจังหวัด	8,428	1,284	481	370	667	1,751	761	1,253	868	555	312	126	Migrated from province	
กรุงเทพมหานคร	559	103	67	26	25	33	54	109	73	41	24	4	Bangkok Metropolitan	
กาญจนบุรี	45	4	8	8	4	3	1	8	9	-	-	-	Kanchanaburi	
จันทบุรี	18	5	-	1	-	5	1	3	2	-	1	-	Chanthaburi	
ฉะเชิงเทรา	19	4	1	1	4	3	1	4	1	-	-	-	Chachoengsao	
ชลบุรี	113	27	14	6	3	8	6	22	14	4	6	3	Chon Buri	
ชัยนาท	14	1	2	2	-	1	1	2	4	1	-	-	Chai Nat	
ตราด	2	-	-	-	-	-	1	1	-	-	-	-	Trat	
นครนายก	7	-	-	-	-	4	-	-	-	3	-	-	Nakhon Nayok	

ตารางที่ 19 ประชากรที่ย้ายถิ่นภายใน 5 ปี จำแนกตามสถานที่อยู่ก่อนย้าย กลุ่มอายุ และเพศ (ต่อ)

Table 19 Population who migrated within previous five years by previous place of residence, age group and sex (Contd.)

สถานที่อยู่ก่อนย้าย และเพศ	รวม Total	กลุ่มอายุ Age group											Previous place of residence and sex	
		0 - 4	5 - 9	10 - 14	15 - 19	20 - 24	25 - 29	30 - 39	40 - 49	50 - 59	60 - 69	70 ขึ้นไป and over		
นครปฐม	47	6	5	6	1	1	4	4	8	7	5	-	-	Nakhon Pathom
นนทบุรี	42	3	7	4	4	1	6	8	6	3	-	-	-	Nonthaburi
ปทุมธานี	64	11	5	3	4	1	4	15	12	9	-	-	-	Pathum Thani
ประจวบคีรีขันธ์	14	3	1	1	-	-	3	4	1	1	-	-	-	Prachuap Khiri Khan
ปราจีนบุรี	16	4	3	-	-	1	3	1	4	-	-	-	-	Prachin Buri
พระนครศรีอยุธยา	57	4	3	3	4	5	5	16	11	4	1	1	-	Phra Nakhon Si Ayutthaya
เพชรบุรี	9	-	-	-	-	-	-	8	-	1	-	-	-	Phetchaburi
ระยอง	39	11	8	3	1	1	4	9	1	-	1	-	-	Rayong
ราชบุรี	23	1	3	5	1	-	4	2	5	1	-	1	-	Ratchaburi
ลพบุรี	47	1	4	3	-	10	12	9	3	4	1	-	-	Lop Buri
สมุทรปราการ	67	22	5	9	-	3	8	11	8	-	1	-	-	Samut Prakarn
สมุทรสงคราม	7	1	-	-	-	-	1	1	3	1	-	-	-	Samut Songkhram
สมุทรสาคร	16	4	-	-	1	1	3	7	-	-	-	-	-	Samut Sakhon
สระแก้ว	20	1	1	1	-	3	3	9	1	-	1	-	-	Sa Kaeo
สระบุรี	31	4	1	1	3	3	5	7	-	7	-	-	-	Saraburi
สิงห์บุรี	14	-	3	-	3	-	1	-	3	3	1	-	-	Sing Buri
สุพรรณบุรี	38	5	3	3	1	3	5	12	3	3	-	-	-	Suphanburi
อ่างทอง	15	1	-	2	-	1	4	1	1	4	1	-	-	Ang Thong
กำแพงเพชร	99	1	5	4	5	11	13	32	15	9	3	1	-	Kamphaeng Phet
เชียงใหม่	839	168	36	35	84	113	59	102	85	83	53	21	-	Chiang Rai
ตาก	423	10	12	7	5	262	33	36	27	15	16	-	-	Chiang Mai
นครสวรรค์	60	1	-	5	5	7	8	21	7	4	1	1	-	Tak
น่าน	128	1	8	1	7	17	27	32	20	7	8	-	-	Nakhon Sawan
พะเยา	562	3	1	5	97	357	48	22	14	9	3	3	-	Nan
พิจิตร	44	3	1	1	3	8	8	6	10	4	-	-	-	Phayao
	79	3	1	4		9	15	22	12	8	4	1	-	Phichit

ตารางที่ 19 ประชากรที่ย้ายถิ่นภายใน 5 ปี จำแนกตามสถานที่อยู่ก่อนย้าย กลุ่มอายุ และเพศ (ต่อ)

Table 19 Population who migrated within previous five years by previous place of residence, age group and sex (Contd.)

สถานที่อยู่ก่อนย้าย และเพศ	รวม Total	กลุ่มอายุ Age group											Previous place of residence and sex
		0 - 4	5 - 9	10 - 14	15 - 19	20 - 24	25 - 29	30 - 39	40 - 49	50 - 59	60 - 69	70 ขึ้นไป and over	
พิษณุโลก	913	271	87	61	38	49	61	127	97	56	48	18	Phitsanulok
เพชรบูรณ์	1,368	378	70	72	54	95	86	198	174	115	77	49	Phetchabun
แพร่	593	7	1	9	75	367	47	35	35	12	4	1	Phrae
แม่ฮ่องสอน	10	-	1	-	1	3	-	3	2	-	-	-	Mae Hong Son
ลำปาง	530	120	54	26	33	107	26	75	40	30	14	5	Lampang
ลำพูน	111	1	-	-	5	86	7	8	3	1	-	-	Lamphun
สุโขทัย	488	16	15	9	139	89	56	64	51	33	15	1	Sukhothai
อุดรดิตถ์	-	-	-	-	-	-	-	-	-	-	-	-	Uttaradit
อุทัยธานี	28	1	-	1	3	7	1	5	4	1	1	4	Uthai Thani
กาฬสินธุ์	33	3	-	-	-	5	7	9	1	4	4	-	Kalasin
ขอนแก่น	56	5	4	3	4	4	9	18	5	4	-	-	Khon kaen
ชัยภูมิ	31	4	3	1	1	-	7	8	1	5	1	-	Chaiyaphum
นครพนม	24	3	1	-	4	1	3	5	4	3	-	-	Nakhon phanom
นครราชสีมา	100	9	8	7	3	4	21	27	6	9	3	3	Nakhon Ratchasima
บุรีรัมย์	38	3	3	4	6	-	3	8	7	3	1	-	Buri Ram
มหาสารคาม	21	2	1	1	3	4	3	4	3	-	-	-	Maha Sarakham
มุกดาหาร	1	-	-	-	1	-	-	-	-	-	-	-	Mukdahan
ยโสธร	22	1	1	-	3	4	1	7	5	-	-	-	Yasothon
ร้อยเอ็ด	42	5	3	1	1	5	12	9	1	1	1	3	Roi Et
เลย	30	3	-	4	1	3	6	5	3	4	1	-	Loei
ศรีสะเกษ	27	-	-	-	5	4	2	10	5	1	-	-	Si Sa Ket
สกลนคร	48	1	3	1	5	7	7	9	11	4	-	-	Sakon Nakhon
สุรินทร์	28	-	1	-	-	3	7	8	4	4	1	-	Surin
หนองคาย	34	1	-	-	6	1	4	10	4	6	1	1	Nong Khai
อุดรธานี	58	1	5	1	4	10	8	10	10	6	3	-	Udon Thani
อุบลราชธานี	39	6	-	4	1	4	7	9	3	1	4	-	Ubon Ratchathani

ตารางที่ 19 ประชากรที่ย้ายถิ่นภายใน 5 ปี จำแนกตามสถานที่อยู่ก่อนย้าย กลุ่มอายุ และเพศ (ต่อ)

Table 19 Population who migrated within previous five years by previous place of residence, age group and sex (Contd.)

สถานที่อยู่ก่อนย้าย และเพศ	รวม	กลุ่มอายุ										Previous place of residence and sex		
		0 - 4	5 - 9	10 - 14	15 - 19	20 - 24	25 - 29	30 - 39	40 - 49	50 - 59	60 - 69	70 ขึ้นไป and over	Total migrants	Female
หญิง	225,545	11,546	13,230	16,212	14,775	11,099	10,161	29,843	39,894	36,237	21,542	21,006		
ยอดรวมผู้ย้ายถิ่น	13,525	1,647	680	606	1,878	2,434	1,361	2,085	1,424	768	327	315		
ส่วนร้อย	6.0	14.3	5.1	3.7	12.7	21.9	13.4	7.0	3.6	2.1	1.5	1.5		
ย้ายภายในจังหวัด	4,743	397	211	251	691	818	504	790	581	278	129	93		Migrated within province
เขตการปกครอง	4,743	397	211	251	691	818	504	790	581	278	129	93		Area
จากในเขตเทศบาล	2,446	244	105	140	278	396	278	434	316	152	54	49		From municipal area
จากนอกเขตเทศบาล	2,297	153	106	110	413	422	226	357	265	126	75	44		From non-municipal area
ไม่ทราบเขต	-	-	-	-	-	-	-	-	-	-	-	-		Unknown area
อำเภอ	4,743	397	211	251	691	818	504	790	581	278	129	93		Amphoe
อำเภอเดียวกัน	2,879	252	138	173	316	431	312	512	389	193	93	70		Within amphoe
ต่างอำเภอ	1,864	145	73	78	375	387	192	278	192	85	36	23		Different amphoe
ไม่ทราบอำเภอ	-	-	-	-	-	-	-	-	-	-	-	-		Unknown amphoe
ย้ายมาจากจังหวัดอื่น	8,239	1,238	455	355	1,158	1,322	728	1,267	813	486	198	219		Migrated from other province
จากในเขตเทศบาล	4,207	560	202	166	627	778	374	660	401	242	105	92		From municipal area
จากนอกเขตเทศบาล	4,032	678	253	189	531	544	354	607	412	244	93	127		From non-municipal area
ไม่ทราบเขต	-	-	-	-	-	-	-	-	-	-	-	-		Unknown area
ย้ายมาจากจังหวัด	8,239	1,238	455	355	1,158	1,322	728	1,267	813	486	198	219		Migrated from province
กรุงเทพมหานคร	557	104	32	40	20	33	66	127	71	37	12	15		Bangkok Metropolitan
กาญจนบุรี	35	3	1	3	5	5	2	8	7	-	-	1		Kanchanaburi
จันทบุรี	24	6	-	2	1	1	7	2	4	1	-	-		Chanthaburi
ฉะเชิงเทรา	14	1	2	2	1	1	2	3	2	-	-	-		Chachoengsao
ชลบุรี	117	39	9	4	6	8	12	21	13	4	-	1		Chon Buri
ชัยนาท	22	-	2	1	4	3	3	6	-	2	1	-		Chai Nat
ตราด	3	-	-	-	-	-	-	1	-	1	-	1		Trat
นครนายก	4	1	-	-	1	-	-	1	-	-	1	-		Nakhon Nayok

ตารางที่ 19 ประชากรที่ย้ายถิ่นภายใน 5 ปี จำแนกตามสถานที่อยู่ก่อนย้าย กลุ่มอายุ และเพศ (ต่อ)

Table 19 Population who migrated within previous five years by previous place of residence, age group and sex (Contd.)

สถานที่อยู่ก่อนย้าย และเพศ	รวม Total	กลุ่มอายุ Age group											Previous place of residence and sex	
		0 - 4	5 - 9	10 - 14	15 - 19	20 - 24	25 - 29	30 - 39	40 - 49	50 - 59	60 - 69	70 ขึ้นไป and over		
นครปฐม	31	6	5	1	3	-	7	4	-	5	-	-	-	Nakhon Pathom
นนทบุรี	45	8	1	3	1	2	2	18	6	3	1	-	-	Nonthaburi
ปทุมธานี	65	17	7	1	1	7	4	19	7	2	-	-	-	Pathum Thani
ประจวบคีรีขันธ์	6	-	3	2	1	-	-	-	-	-	-	-	-	Prachuap Khiri Khan
ปราจีนบุรี	17	4	1	-	-	2	2	1	3	4	-	-	-	Prachin Buri
พระนครศรีอยุธยา	49	9	1	7	1	3	2	14	4	3	-	5	-	Phra Nakhon Si Ayutthaya
เพชรบุรี	3	-	-	-	1	-	-	1	1	-	-	-	-	Phetchaburi
ระยอง	27	2	1	-	-	3	4	10	3	4	-	-	-	Rayong
ราชบุรี	27	2	4	-	-	4	4	7	6	-	-	-	-	Ratchaburi
ลพบุรี	32	2	3	1	-	3	-	11	4	4	4	-	-	Lop Buri
สมุทรปราการ	74	13	11	8	5	3	12	10	5	4	3	-	-	Samut Prakarn
สมุทรสงคราม	8	3	-	-	-	-	-	4	1	-	-	-	-	Samut Songkhram
สมุทรสาคร	31	7	4	-	-	7	2	5	3	3	-	-	-	Samut Sakhon
สระแก้ว	15	-	-	1	5	-	-	6	3	-	-	-	-	Sa Kaeo
สระบุรี	30	-	4	4	1	4	2	9	3	-	-	3	-	Saraburi
สิงห์บุรี	23	3	2	4	1	-	3	4	2	1	3	-	-	Sing Buri
สุพรรณบุรี	47	5	4	1	4	5	10	9	6	2	-	1	-	Suphanburi
อ่างทอง	13	2	-	-	-	-	2	2	3	3	-	1	-	Ang Thong
กำแพงเพชร	71	4	3	3	7	7	15	17	5	7	3	-	-	Kamphaeng Phet
เชียงใหม่	959	183	37	46	126	121	62	122	111	77	33	41	-	Chiang Rai
ตาก	139	11	3	-	12	20	26	25	21	10	8	3	-	Chiang Mai
นครสวรรค์	71	7	-	7	4	8	7	19	10	9	-	-	-	Tak
น่าน	94	4	3	7	10	13	6	16	22	7	5	1	-	Nakhon Sawan
พะเยา	591	5	2	4	248	247	30	29	15	8	2	1	-	Nan
พิจิตร	45	-	-	2	10	12	12	5	2	1	1	-	-	Phayao
	73	5	3	1	4	12	4	17	11	9	4	3	-	Phichit

ตารางที่ 19 ประชากรที่ย้ายถิ่นภายใน 5 ปี จำแนกตามสถานที่อยู่ก่อนย้าย กลุ่มอายุ และเพศ (ต่อ)

Table 19 Population who migrated within previous five years by previous place of residence, age group and sex (Contd.)

สถานที่อยู่ก่อนย้าย และเพศ	รวม Total	กลุ่มอายุ Age group											Previous place of residence and sex
		0 - 4	5 - 9	10 - 14	15 - 19	20 - 24	25 - 29	30 - 39	40 - 49	50 - 59	60 - 69	70 ขึ้นไป and over	
พิษณุโลก	858	234	98	36	59	102	77	102	71	40	17	22	Phitsanulok
เพชรบูรณ์	1,391	343	66	88	91	60	75	197	196	125	65	85	Phetchabun
แพร่	702	9	14	7	233	277	45	61	25	24	4	3	Phrae
แม่ฮ่องสอน	13	1	-	1	-	-	5	6	-	-	-	-	Mae Hong Son
ลำปาง	473	115	50	17	39	56	36	71	36	27	18	8	Lampang
ลำพูน	29	3	3	-	4	4	8	2	2	-	3	-	Lamphun
สุโขทัย	627	17	17	16	184	173	70	73	39	26	4	8	Sukhothai
อุดรดิตถ์	-	-	-	-	-	-	-	-	-	-	-	-	Uttaradit
อุทัยธานี	15	2	-	2	1	4	3	2	1	-	-	-	Uthai Thani
กาฬสินธุ์	24	3	1	-	1	4	4	6	3	-	1	1	Kalasin
ขอนแก่น	61	3	3	1	4	16	11	12	8	2	-	1	Khon kaen
ชัยภูมิ	32	3	1	-	3	3	6	12	2	2	-	-	Chaiyaphum
นครพนม	19	1	2	1	-	2	1	9	3	-	-	-	Nakhon phanom
นครราชสีมา	63	8	7	4	1	6	8	17	7	4	1	-	Nakhon Ratchasima
บุรีรัมย์	32	1	5	-	3	1	1	15	4	1	1	-	Buri Ram
มหาสารคาม	14	2	2	2	1	1	1	4	1	-	-	-	Maha Sarakham
มุกดาหาร	8	-	-	-	-	-	4	4	-	-	-	-	Mukdahan
ยโสธร	17	-	-	-	2	4	2	6	3	-	-	-	Yasothon
ร้อยเอ็ด	32	3	-	3	2	11	3	4	3	3	-	-	Roi Et
เลย	29	1	4	-	2	5	7	9	-	1	-	-	Loei
ศรีสะเกษ	18	1	1	-	3	1	1	3	4	4	-	-	Si Sa Ket
สกลนคร	34	3	2	4	5	4	5	8	2	1	-	-	Sakon Nakhon
สุรินทร์	33	2	-	3	5	9	6	4	3	-	-	1	Surin
หนองคาย	33	5	-	-	3	7	2	8	4	2	-	2	Nong Khai
อุดรธานี	48	4	7	-	-	11	6	6	10	3	1	-	Udon Thani
อุบลราชธานี	52	6	5	-	8	5	6	14	5	3	-	-	Ubon Ratchathani

ตารางที่ 21 ประชากร จำแนกตามการมีชื่อในทะเบียนบ้าน เพศ และเขตการปกครอง
 Table 21 Population by house-registration, sex and area

การมีชื่อในทะเบียนบ้าน	ประชากร Population			ในเขตเทศบาล Municipal area			นอกเขตเทศบาล Non-municipal area			House-registration
	รวม Total	ชาย Male	หญิง Female	รวม Total	ชาย Male	หญิง Female	รวม Total	ชาย Male	หญิง Female	
ยอดรวม	438,578	213,033	225,545	151,047	72,244	78,803	287,531	140,789	146,742	Total
มีในบ้านที่อาศัยอยู่	398,300	192,917	205,383	127,541	60,832	66,709	270,759	132,085	138,674	Have in this household
มีอยู่ที่อื่น										Have in other place
จังหวัดนี้	29,842	15,168	14,674	16,829	8,313	8,516	13,013	6,855	6,158	This province
จังหวัดอื่น	8,749	4,208	4,541	6,056	2,777	3,279	2,693	1,431	1,262	Other province
ไม่มีในประเทศไทย										Do not have in Thailand
แต่มีในประเทศอื่น	1,565	697	868	593	314	279	972	383	589	but in other country
ไม่มีที่ใดเลย	105	37	68	25	8	17	80	29	51	Not at all
ไม่ทราบ	17	6	11	3	-	3	14	6	8	Unknown

ตารางที่ 22 ครีวเรือนส่วนบุคคล จำแนกตามกลุ่มอายุของหัวหน้าครัวเรือน เพศ และเขตการปกครอง
 Table 22 Private households by age group of households head, sex and area

กลุ่มอายุ ของหัวหน้าครัวเรือน	เขตการปกครอง Area		รวม Total	Age group of households head
	ในเขตเทศบาล Municipal area	นอกเขตเทศบาล Non-municipal area		
ยอดรวม	51,326	93,858	145,184	Total
น้อยกว่า 14 ปี	13	56	69	Less than 14
14 - 19	1,238	422	1,660	14 - 19
20 - 24	2,106	739	2,845	20 - 24
25 - 29	1,895	1,803	3,698	25 - 29
30 - 34	2,765	3,784	6,549	30 - 34
35 - 39	4,008	7,419	11,427	35 - 39
40 - 44	5,232	10,319	15,551	40 - 44
45 - 49	6,566	12,711	19,277	45 - 49
50 - 54	6,788	13,221	20,009	50 - 54
55 - 59	5,782	12,356	18,138	55 - 59
60 - 64	4,567	9,381	13,948	60 - 64
65 - 69	3,486	7,056	10,542	65 - 69
70 - 74	2,944	6,404	9,348	70 - 74
75 - 79	2,200	4,558	6,758	75 - 79
80 - 84	1,177	2,448	3,625	80 - 84
85 ขึ้นไป	559	1,181	1,740	85 and over

ตารางที่ 22 ครีวเรือนส่วนบุคคล จำแนกตามกลุ่มอายุของหัวหน้าครัวเรือน เพศ และเขตการปกครอง (ต่อ)
Table 22 Private households by age group of households head, sex and area (Contd.)

กลุ่มอายุ ของหัวหน้าครัวเรือน	เขตการปกครอง Area		รวม Total	Age group of households head
	ในเขตเทศบาล Municipal area	นอกเขตเทศบาล Non-municipal area		
หัวหน้าครัวเรือนชาย	32,487	65,027	97,514	Male head
น้อยกว่า 14 ปี	11	25	36	Less than 14
14 - 19	506	265	771	14 - 19
20 - 24	973	468	1,441	20 - 24
25 - 29	1,171	1,232	2,403	25 - 29
30 - 34	1,771	2,595	4,366	30 - 34
35 - 39	2,665	5,282	7,947	35 - 39
40 - 44	3,448	7,491	10,939	40 - 44
45 - 49	4,509	9,220	13,729	45 - 49
50 - 54	4,671	9,681	14,352	50 - 54
55 - 59	3,907	8,949	12,856	55 - 59
60 - 64	2,979	6,584	9,563	60 - 64
65 - 69	2,166	4,665	6,831	65 - 69
70 - 74	1,674	4,092	5,766	70 - 74
75 - 79	1,169	2,604	3,773	75 - 79
80 - 84	592	1,295	1,887	80 - 84
85 ขึ้นไป	275	579	854	85 and over

ตารางที่ 22 ครีวเรือนส่วนบุคคล จำแนกตามกลุ่มอายุของหัวหน้าครัวเรือน เพศ และเขตการปกครอง (ต่อ)
 Table 22 Private households by age group of households head, sex and area (Contd.)

กลุ่มอายุ ของหัวหน้าครัวเรือน	เขตการปกครอง Area		รวม Total	Age group of households head
	ในเขตเทศบาล Municipal area	นอกเขตเทศบาล Non-municipal area		
หัวหน้าครัวเรือนหญิง	18,839	28,831	47,670	Female head
น้อยกว่า 14 ปี	2	31	33	Less than 14
14 - 19	732	157	889	14 - 19
20 - 24	1,133	271	1,404	20 - 24
25 - 29	724	571	1,295	25 - 29
30 - 34	994	1,189	2,183	30 - 34
35 - 39	1,343	2,137	3,480	35 - 39
40 - 44	1,784	2,828	4,612	40 - 44
45 - 49	2,057	3,491	5,548	45 - 49
50 - 54	2,117	3,540	5,657	50 - 54
55 - 59	1,875	3,407	5,282	55 - 59
60 - 64	1,588	2,797	4,385	60 - 64
65 - 69	1,320	2,391	3,711	65 - 69
70 - 74	1,270	2,312	3,582	70 - 74
75 - 79	1,031	1,954	2,985	75 - 79
80 - 84	585	1,153	1,738	80 - 84
85 ขึ้นไป	284	602	886	85 and over

ตารางเคหะ

สารบัญตารางสถิติ

ตารางเศษ

- ตารางที่ 1 คริวเรือนส่วนบุคคล จำแนกตามประเภทของที่อยู่อาศัย การครอบครองที่อยู่อาศัย และเขตการปกครอง
- ตารางที่ 2 คริวเรือนส่วนบุคคล จำแนกตามประเภทของที่อยู่อาศัย ลักษณะของที่อยู่อาศัย และเขตการปกครอง
- ตารางที่ 3 คริวเรือนส่วนบุคคล จำแนกตามการถือกรรมสิทธิ์ที่ดิน การครอบครองที่อยู่อาศัย และเขตการปกครอง
- ตารางที่ 4 คริวเรือนส่วนบุคคล จำแนกตามขนาดของครัวเรือน ประเภทของที่อยู่อาศัย และเขตการปกครอง
- ตารางที่ 5 คริวเรือนส่วนบุคคล จำแนกตามเชื้อเพลิงส่วนใหญ่ที่ใช้ในการประกอบอาหาร ประเภทของที่อยู่อาศัย และเขตการปกครอง
- ตารางที่ 6 คริวเรือนส่วนบุคคล จำแนกตามลักษณะการใช้ส้วม ประเภทของที่อยู่อาศัย และเขตการปกครอง
- ตารางที่ 7 คริวเรือนส่วนบุคคล จำแนกตามแหล่งที่มาของน้ำดื่ม และน้ำใช้ส่วนใหญ่ ประเภทของที่อยู่อาศัย และเขตการปกครอง
- ตารางที่ 8 คริวเรือนส่วนบุคคล จำแนกตามการเป็นเจ้าของเครื่องใช้ การมีอุปกรณ์เทคโนโลยี และเขตการปกครอง

ตารางที่ 1 ครีวเรือนส่วนบุคคล จำแนกตามประเภทของที่อยู่อาศัย การครอบครองที่อยู่อาศัย และเขตการปกครอง

Table 1 Private households by type of living quarters, tenure of living quarters and area

ประเภทของที่อยู่อาศัย และการครอบครองที่อยู่อาศัย	รวม Total		ในเขตเทศบาล Municipal area		นอกเขตเทศบาล Non-municipal area		Type of living quarters and tenure of living quarters
	ครัวเรือน Households	ร้อยละ Percent	ครัวเรือน Households	ร้อยละ Percent	ครัวเรือน Households	ร้อยละ Percent	
ประเภทของที่อยู่อาศัย	145,184	100.0	51,326	100.0	93,858	100.0	Type of living quarters
บ้านเดี่ยว	133,373	91.8	41,155	80.1	92,218	98.3	Detached house
ทาวน์เฮ้าส์/บ้านแฝด/ทาวน์โฮม	1,858	1.3	1,572	3.1	286	0.3	Town house/Duplex/Town Home
คอนโดมิเนียม/แมนชั่น	156	0.1	148	0.3	8	0.0	Condomenium/Mansion
แฟลต/อพาร์ทเมนท์/หอพัก	3,034	2.1	2,893	5.6	141	0.1	Flat/Apartment/Hostel
ตึกแถว/ห้องแถว/เรือนแถว	6,390	4.4	5,381	10.5	1,009	1.1	Row house/Shop house/Row room
ห้องภายในบ้าน	77	0.1	47	0.1	30	0.0	Room in house
เรือ/แพ/รถ	96	0.1	1	0.0	95	0.1	Boat/Raft/Motor vehicle
อื่น ๆ ^{1/}	200	0.1	129	0.3	71	0.1	Others ^{1/}
ไม่ทราบ	-	-	-	-	-	-	Unknown
การครอบครองที่อยู่อาศัย	145,184	100.0	51,326	100.0	93,858	100.0	Tenure of living quarters
เป็นเจ้าของมีการชำระเงินชำระ	10,559	7.3	6,094	12.0	4,465	4.8	Owner to pay by installment
เป็นเจ้าของไม่มีการชำระเงินชำระ	122,600	84.4	36,018	70.2	86,582	92.2	Owner not pay by installment
เช่าซื้อ	404	0.3	154	0.3	250	0.3	Hire purchaser
เช่า	6,587	4.5	5,875	11.4	712	0.8	Rent
อยู่โดยไม่เสียค่าเช่า เพราะเป็นส่วนหนึ่งของค่าง้าง	1,605	1.1	995	1.9	610	0.6	Payment in kind for service
อยู่โดยไม่เสียค่าเช่าเพราะให้อยู่เปล่า	3,276	2.3	2,114	4.1	1,162	1.2	Rent free
อื่น ๆ	153	0.1	76	0.1	77	0.1	Others
ไม่ทราบ	-	-	-	-	-	-	Unknown

1/ รวมที่อยู่อาศัยในสำนักงาน

1/ Including room in office

ตารางที่ 2 ครีวเรือนส่วนบุคคล จำแนกตามประเภทของที่อยู่อาศัย ลักษณะของที่อยู่อาศัย และเขตการปกครอง

Table 2 Private households by type of living quarters, construction materials of dwelling unit and area

ลักษณะของที่อยู่อาศัย และเขตการปกครอง	รวม Total		ประเภทของที่อยู่อาศัย Type of living quarters					Construction materials of dwelling unit and area	
	ครัวเรือน Households	ร้อยละ Percent	บ้านเดี่ยว Detached house	ทาวน์เฮ้าส์/บ้านแฝด/ทาวน์โฮม Town house/Duplex/ Town Home	คอนโดมิเนียม/แมนชั่น Condomenium/ Mansion	แฟลต/อพาร์ทเมนท์/หอพัก Flat/Apartment/ Hostel	ตึกแถว/ห้องแถว/เรือนแถว Row house/Shop house/ Row room		
ยอดรวม ^{1/}	144,810	100.0	133,373	1,859	156	3,033	6,389	Total ^{1/}	
ตึก	50,116	34.6	40,406	1,859	156	2,930	4,765	Cement or brick	
ไม้	62,301	43.0	61,407	-	-	36	858	Wood	
ครึ่งตึกครึ่งไม้	31,555	21.8	30,722	-	-	67	766	Wood and cement or brick	
ใช้วัสดุไม่ถาวรในท้องถิ่น ^{2/}	576	0.4	576	-	-	-	-	Non-permanent materials ^{2/}	
ใช้วัสดุใช้แล้ว ^{3/}	73	0.1	73	-	-	-	-	Reused materials ^{3/}	
อื่น ๆ	189	0.1	189	-	-	-	-	Others	
ไม่ทราบ	-	-	-	-	-	-	-	Unknown	
ในเขตเทศบาล	51,148	100.0	41,155	1,572	148	2,893	5,380	Municipal area	
ตึก	25,637	50.1	17,057	1,572	148	2,824	4,036	Cement or brick	
ไม้	15,031	29.4	14,226	-	-	19	786	Wood	
ครึ่งตึกครึ่งไม้	10,276	20.1	9,668	-	-	50	558	Wood and cement or brick	
ใช้วัสดุไม่ถาวรในท้องถิ่น ^{2/}	129	0.3	129	-	-	-	-	Non-permanent materials ^{2/}	
ใช้วัสดุใช้แล้ว ^{3/}	26	0.0	26	-	-	-	-	Reused materials ^{3/}	
อื่น ๆ	49	0.1	49	-	-	-	-	Others	
ไม่ทราบ	-	-	-	-	-	-	-	Unknown	
นอกเขตเทศบาล	93,662	100.0	92,218	287	8	140	1,009	Non-municipal area	
ตึก	24,479	26.0	23,349	287	8	106	729	Cement or brick	
ไม้	47,270	50.5	47,181	-	-	17	72	Wood	
ครึ่งตึกครึ่งไม้	21,279	22.7	21,054	-	-	17	208	Wood and cement or brick	
ใช้วัสดุไม่ถาวรในท้องถิ่น ^{2/}	447	0.5	447	-	-	-	-	Non-permanent materials ^{2/}	
ใช้วัสดุใช้แล้ว ^{3/}	47	0.1	47	-	-	-	-	Reused materials ^{3/}	
อื่น ๆ	140	0.2	140	-	-	-	-	Others	
ไม่ทราบ	-	-	-	-	-	-	-	Unknown	

1/ ไม่รวมครัวเรือนส่วนบุคคลที่มีที่อยู่อาศัยเป็นห้องภายในบ้าน ที่อยู่อาศัยในสำนักงาน และเรือ แพ เรด

2/ เช่น ไม้ไผ่ ใบจาก ฯลฯ

3/ เช่น ทัพ ลัง ฯลฯ

1/ Excluding private households which residence are room in house, room in office and boat/raft/motor vehicle

2/ e.g. Bamboo and thatch

3/ e.g. Boxes and crates

ตารางที่ 3 คร่าวเรือนส่วนบุคคล จำแนกตามการถือกรรมสิทธิ์ที่ดิน การครอบครองที่อยู่อาศัย และเขตการปกครอง
Table 3 Private households by land ownership, tenure of living quarters and area

การถือกรรมสิทธิ์ที่ดิน และเขตการปกครอง	รวม Total		การครอบครองที่อยู่อาศัย		Tenure of living quarters		Land ownership and area	
	ครัวเรือน Households	ร้อยละ Percent	เป็นเจ้าของมีภาระผ่อนชำระ Owner to pay by installment	เป็นเจ้าของไม่มีภาระผ่อนชำระ Owner not pay by installment	เช่าซื้อ Hire purchaser	เช่า Rent	เช่าซื้อ Hire purchaser	เช่า Rent
ยอดรวม	133,563	100.0	10,558	122,601	404	131	196	65
เป็นเจ้าของ	126,522	94.7	9,008	117,383	131	Owner	196	Hire purchaser
เช่าซื้อที่ดิน	1,908	1.4	769	943	65	Rent	9	Rent free
เช่า	1,839	1.4	374	1,400	3	Others	-	Unknown
ไม่เสียค่าเช่าที่ดิน	1,921	1.4	142	1,770	154	Municipal area	58	Owner
อื่น ๆ	365	0.3	41	321	51	Hire purchaser	40	Rent
ไม่ทราบ	1,008	0.8	224	784	4	Rent free	1	Others
					-	Unknown		
ในเขตเทศบาล	42,266	100.0	6,094	36,018	154	58	51	40
เป็นเจ้าของ	38,860	92.0	4,872	33,930	51	Owner	40	Rent
เช่าซื้อที่ดิน	985	2.3	611	323	4	Hire purchaser	1	Others
เช่า	1,493	3.5	309	1,144	4	Rent free	-	Unknown
ไม่เสียค่าเช่าที่ดิน	588	1.4	57	527	250	Non-municipal area	73	Owner
อื่น ๆ	116	0.3	21	94	145	Hire purchaser	25	Rent
ไม่ทราบ	224	0.5	224	-	5	Rent free	2	Others
					-	Unknown		
นอกเขตเทศบาล	91,297	100.0	4,464	86,583	250	73	145	25
เป็นเจ้าของ	87,662	95.9	4,136	83,453	73	Owner	145	Hire purchaser
เช่าซื้อที่ดิน	923	1.0	158	620	25	Rent	5	Rent free
เช่า	346	0.4	65	256	2	Others	-	Unknown
ไม่เสียค่าเช่าที่ดิน	1,333	1.5	85	1,243	-			
อื่น ๆ	249	0.3	20	227	784	Owner	73	Hire purchaser
ไม่ทราบ	784	0.9	-	784	-	Unknown	-	Unknown

ตารางที่ 4 ครั้วเรือนส่วนบุคคล จำแนกตามขนาดของครั้วเรือน ประเภทของที่อยู่อาศัย และเขตการปกครอง
Table 4 Private households by size of household, type of living quarters and area

ขนาดของครั้วเรือน และเขตการปกครอง	รวม Total		ประเภทของที่อยู่อาศัย Type of living quarters										Household size and area
	ครั้วเรือน Households	ร้อยละ Percent	บ้านเดี่ยว Detached house	ทาวน์เฮ้าส์/ บ้านแฝด/ ทาวน์โฮม Town house/ Duplex/ Town Home	คอนโด- มิเนียม/ แมนชั่น Condo- menium/ Mansion	แฟลต/ อพาร์ทเมนท์/ อพาร์ท Flat/ Apartment/ Hostel	ตึกแถว/ ห้องแถว/ เรือนแถว Row house/ Shop house/ Row room	ห้อง ภายในบ้าน Room in house	เรือ/ แพ/รถ Boat/ Raft/ Motor vehicle	อื่น ๆ Others	ไม่ทราบ Unknown		
ยอดรวม	145,184	100.0	1,858	156	3,034	6,390	77	96	200	-	-	Total	
1 คน	25,657	17.6	569	126	2,218	2,304	40	26	115	-	-	1 person	
2 คน	35,714	24.6	520	16	509	1,596	15	26	36	-	-	2 persons	
3 คน	35,571	24.5	377	6	189	1,272	10	22	20	-	-	3 persons	
4 คน	26,429	18.2	244	3	91	792	4	16	17	-	-	4 persons	
5 คน	12,645	8.7	90	4	15	277	4	5	6	-	-	5 persons	
6 คน	6,328	4.4	37	-	11	120	-	1	3	-	-	6 persons	
7 คน	1,712	1.2	14	-	-	13	-	-	-	-	-	7 persons	
8 คน	668	0.5	3	-	1	10	3	-	1	-	-	8 persons	
9 คน	260	0.2	1	-	-	3	-	-	-	-	-	9 persons	
10 คนขึ้นไป	200	0.1	3	1	-	3	1	-	2	-	-	10 persons and over	
ในเขตเทศบาล	51,326	100.0	1,573	148	2,893	5,380	47	1	129	-	-	Municipal area	
1 คน	11,475	22.3	498	123	2,131	1,905	31	-	73	-	-	1 person	
2 คน	12,316	24.0	462	15	486	1,350	10	-	23	-	-	2 persons	
3 คน	11,561	22.5	314	4	178	1,056	4	1	15	-	-	3 persons	
4 คน	8,620	16.8	190	3	74	693	2	-	13	-	-	4 persons	
5 คน	4,199	8.2	71	2	13	246	-	-	1	-	-	5 persons	
6 คน	2,108	4.1	25	-	10	106	-	-	1	-	-	6 persons	
7 คน	600	1.2	8	-	-	12	-	-	-	-	-	7 persons	
8 คน	248	0.5	3	-	1	7	-	-	1	-	-	8 persons	
9 คน	101	0.2	1	-	-	3	-	-	-	-	-	9 persons	
10 คนขึ้นไป	98	0.2	1	1	-	2	-	-	2	-	-	10 persons and over	

ตารางที่ 4 ครีวเรือนส่วนบุคคล จำแนกตามขนาดของครัวเรือน ประเภทของที่อยู่อาศัย และเขตการปกครอง (ต่อ)

Table 4 Private households by size of household, type of living quarters and area (Contd.)

ขนาดของครัวเรือน และเขตการปกครอง	รวม Total		ประเภทของที่อยู่อาศัย Type of living quarters										ไม่ทราบ Unknown	Household size and area
	ครัวเรือน Households	ร้อยละ Percent	บ้านเดี่ยว Detached house	ทาวน์โฮม Town house/ Duplex/ Town Home	ทาวน์เฮาส์/ บ้านแฝด/ ทาวน์โฮม Town house/ Duplex/ Town Home	คอนโด- มิเนียม/ แมนชั่น Condo- minium/ Mansion	อพาร์ทเมนท์/ ฟลัท/ Apartment/ Hostel	ตึกแถว/ ห้องแถว/ เรือนแถว Row house/ Shop room/ Row room	ห้อง ภายในบ้าน Room in house	เรือ/ แพ/รถ Boat/ Raft/ Motor vehicle	อื่น ๆ Others	1/		
นอกเขตเทศบาล	93,858	100.0	285	8	141	1,010	30	95	71	-	-	-	Non-municipal area	
1 คน	14,182	15.1	71	3	87	399	9	26	42	-	-	-	1 person	
2 คน	23,398	24.9	58	1	23	246	5	26	13	-	-	-	2 persons	
3 คน	24,010	25.6	63	2	11	216	6	21	5	-	-	-	3 persons	
4 คน	17,809	19.0	54	-	17	99	2	16	4	-	-	-	4 persons	
5 คน	8,446	9.0	19	2	2	31	4	5	5	-	-	-	5 persons	
6 คน	4,220	4.5	12	-	1	14	-	1	2	-	-	-	6 persons	
7 คน	1,112	1.2	6	-	-	1	-	-	-	-	-	-	7 persons	
8 คน	420	0.4	-	-	-	3	3	-	-	-	-	-	8 persons	
9 คน	159	0.2	-	-	-	-	-	-	-	-	-	-	9 persons	
10 คนขึ้นไป	102	0.1	2	-	-	1	1	-	-	-	-	-	10 persons and over	

1/ รวมที่อยู่อาศัยในสำนักงาน

1/ Including room in office

ตารางที่ 5 คริวเรือนส่วนบุคคล จำแนกตามเชื้อเพลิงส่วนใหญ่ที่ใช้ในการประกอบอาหาร ประเภทของที่อยู่อาศัย และเขตการปกครอง
 Table 5 Private households by major source of cooking fuel, type of living quarters and area

เชื้อเพลิงที่ใช้ในการประกอบอาหาร และเขตการปกครอง	รวม Total		ประเภทของที่อยู่อาศัย Type of living quarters										Cooking fuel and area
	ครัวเรือน Households	ร้อยละ Percent	บ้านเดี่ยว Detached house	ทาวน์เฮ้าส์/ บ้านแฝด/ ทาวน์โฮม Town house/ Duplex/ Town Home	คอนโด- มิเนียม/ แมนชั่น Condo- menium/ Mansion	แฟลต/ อพาร์ทเมนท์/ หอนอก Flat/ Apartment/ Hostel	ตึกแถว/ ห้องแถว/ เรือนแถว Row house/ Shop house/ Row room	ห้อง ภายในบ้าน Room in house	เรือ/ แพ/รถ Boat/ Raft/ Motor vehicle	อื่น ๆ Others	ไม่ทราบ Unknown		
ยอดรวม	145,184	100.0	133,373	1,858	156	3,034	6,388	78	96	201	-	Total	
ก๊าซ	89,650	61.7	82,072	1,506	24	825	5,017	47	41	118	-	Gas	
ถ่าน/ฟืน/เศษไม้	49,537	34.2	49,263	-	-	-	194	-	55	25	-	Charcoal/Wood/Scrab wood	
ไฟฟ้า	2,604	1.8	1,069	189	42	800	474	12	-	18	-	Electricity	
น้ำมันก๊าด/อื่น ๆ	14	0.0	14	-	-	-	-	-	-	-	-	Kerosene/Others	
ไม่มีการจุดต้ม	3,379	2.3	955	163	90	1,409	703	19	-	40	-	Not cooking	
ไม่ทราบ	-	-	-	-	-	-	-	-	-	-	-	Unknown	
ในเขตเทศบาล	51,326	100.0	41,155	1,573	148	2,893	5,380	47	1	129	-	Municipal area	
ก๊าซ	36,634	71.4	30,365	1,246	20	713	4,200	19	1	70	-	Gas	
ถ่าน/ฟืน/เศษไม้	9,807	19.1	9,664	-	-	-	124	-	-	19	-	Charcoal/Wood/Scrab wood	
ไฟฟ้า	1,995	3.9	557	171	38	790	412	11	-	16	-	Electricity	
น้ำมันก๊าด/อื่น ๆ	5	0.0	5	-	-	-	-	-	-	-	-	Kerosene/Others	
ไม่มีการจุดต้ม	2,885	5.6	564	156	90	1,390	644	17	-	24	-	Not cooking	
ไม่ทราบ	-	-	-	-	-	-	-	-	-	-	-	Unknown	
นอกเขตเทศบาล	93,858	100.0	92,218	285	8	141	1,008	31	95	72	-	Non-municipal area	
ก๊าซ	53,016	56.6	51,707	260	4	112	817	28	40	48	-	Gas	
ถ่าน/ฟืน/เศษไม้	39,730	42.3	39,599	-	-	-	70	-	55	6	-	Charcoal/Wood/Scrab wood	
ไฟฟ้า	609	0.6	512	18	4	10	62	1	-	2	-	Electricity	
น้ำมันก๊าด/อื่น ๆ	9	0.0	9	-	-	-	-	-	-	-	-	Kerosene/Others	
ไม่มีการจุดต้ม	494	0.5	391	7	-	19	59	2	-	16	-	Not cooking	
ไม่ทราบ	-	-	-	-	-	-	-	-	-	-	-	Unknown	

1/ รวมที่อยู่อาศัยในสำนักงาน

1/ Including room in office

ตารางที่ 6 ครีวเรือนส่วนบุคคล จำแนกตามลักษณะการใช้สอย ประเภทของที่อยู่อาศัย และเขตการปกครอง

Table 6 Private households by toilet facility, type of living quarters and area

ลักษณะการใช้สอย และเขตการปกครอง	รวม Total		ประเภทของที่อยู่อาศัย Type of living quarters										Toilet facility and area
	ครัวเรือน Households	ร้อยละ Percent	บ้านเดี่ยว Detached house	ทาวน์เฮาส์/ บ้านแฝด/ ทาวน์โฮม Town house/ Duplex/ Town Home	คอนโด- มิเนียม/ แมนชั่น Condo- menium/ Mansion	แฟลต/ อพาร์ทเมนต์/ หอพัก Flat/ Apartment/ Hostel	ตึกแถว/ ห้องแถว/ เรือนแถว Row house/ Shop room	ห้อง ภายในบ้าน Room in house	เรือ/ แพ/รถ Boat/ Raft/ Motor vehicle	อื่น ๆ Others	ไม่ทราบ Unknown		
ยอดรวม	145,184	100.0	133,373	1,858	156	3,034	6,388	78	96	201	-	Total	
ส้วมแบบนั่งยองเท้า	29,958	20.6	23,956	1,203	132	1,851	2,752	15	1	48	-	Sitting toilet	
ส้วมแบบนั่งยอง	108,747	74.9	103,536	487	23	11,164	3,326	62	13	136	-	Squat toilet	
ส้วมแบบนั่งยองเท้า และส้วมแบบนั่งยอง	6,297	4.4	5,789	168	1	19	310	1	-	9	-	Sitting and squat toilet	
ส้วมหลุม/ส้วมถึง/ ส้วมถ่ายลงแม่น้ำ ลำคลอง	140	0.1	57	-	-	-	-	-	82	1	-	Pit toilet/ Defecate into river or canal	
ไม่มีส้วม	42	0.0	35	-	-	-	-	-	-	7	-	No toilet	
ไม่ทราบ	-	-	-	-	-	-	-	-	-	-	-	Unknown	
ในเขตเทศบาล	51,326	100.0	41,155	1,573	148	2,893	5,380	47	1	129	-	Municipal area	
ส้วมแบบนั่งยองเท้า	16,799	32.7	11,235	1,085	130	1,820	2,476	12	1	40	-	Sitting toilet	
ส้วมแบบนั่งยอง	31,462	61.3	27,289	349	17	1,062	2,632	34	-	79	-	Squat toilet	
ส้วมแบบนั่งยองเท้า และส้วมแบบนั่งยอง	3,006	5.9	2,578	139	1	11	272	1	-	4	-	Sitting and squat toilet	
ส้วมหลุม/ส้วมถึง/ ส้วมถ่ายลงแม่น้ำ ลำคลอง	39	0.1	38	-	-	-	-	-	-	1	-	Pit toilet/ Defecate into river or canal	
ไม่มีส้วม	20	0.0	15	-	-	-	-	-	-	5	-	No toilet	
ไม่ทราบ	-	-	-	-	-	-	-	-	-	-	-	Unknown	
นอกเขตเทศบาล	93,858	100.0	92,218	285	8	141	1,008	31	95	72	-	Non-municipal area	
ส้วมแบบนั่งยองเท้า	13,159	14.1	12,721	118	2	31	276	3	-	8	-	Sitting toilet	
ส้วมแบบนั่งยอง	77,285	82.3	76,247	138	6	10,102	694	28	13	57	-	Squat toilet	
ส้วมแบบนั่งยองเท้า และส้วมแบบนั่งยอง	3,291	3.5	3,211	29	-	8	38	-	-	5	-	Sitting and squat toilet	
ส้วมหลุม/ส้วมถึง/ ส้วมถ่ายลงแม่น้ำ ลำคลอง	101	0.1	19	-	-	-	-	-	82	-	-	Pit toilet/ Defecate into river or canal	
ไม่มีส้วม	22	0.0	20	-	-	-	-	-	-	2	-	No toilet	
ไม่ทราบ	-	-	-	-	-	-	-	-	-	-	-	Unknown	

1/ รวมที่อยู่อาศัยในสำนักงาน

1/ Including room in office

ตารางที่ 8ครัวเรือนส่วนบุคคล จำแนกตามการเป็นเจ้าของเครื่องใช้ การมีอุปกรณ์เทคโนโลยี และเขตการปกครอง
 Table 8 Private households by ownership of appliance, have technology and area

การเป็นเจ้าของเครื่องใช้ การมีอุปกรณ์เทคโนโลยี และเขตการปกครอง	ครัวเรือน Household			ร้อยละการเป็นเจ้าของเครื่องใช้ Percent with ownership of appliance	Ownership of appliance have technology and area
	รวม Total	ไม่มี None	มี With appliance		
ยอดรวม					
การเป็นเจ้าของเครื่องใช้					Total
โทรทัศน์	145,184	5,530	139,654	96.2	Television
เครื่องเล่น วีซีดี/ดีวีดี	145,184	36,727	108,457	74.7	VCD/DVD player
โทรศัพท์มือถือ	145,184	16,712	128,472	88.5	Mobile phone
คอมพิวเตอร์	145,184	109,073	36,107	24.9	Computer
ตู้เย็น/ตู้แช่	145,184	13,331	131,852	90.8	Fridge/Cold box
ไมโครเวฟ/เตาอบ	145,184	126,998	18,185	12.5	Microwave
เครื่องซักผ้า	145,184	41,281	103,902	71.6	Washing machine
เครื่องปรับอากาศ	145,184	125,698	19,483	13.4	Air conditioner
รถยนต์ส่วนบุคคล/รถจักรยานยนต์	145,184	99,046	46,138	31.8	Car/Pick-up truck/Van
รถจักรยานยนต์	145,184	19,802	125,382	86.4	Motorcycle
รถแทรกเตอร์ 4 ล้อ	145,184	138,537	6,647	4.6	4 wheels tractor
รถไถ 2 ล้อ	145,184	106,731	38,452	26.5	2 wheels tractor
การมีอุปกรณ์เทคโนโลยี					
เคเบิลทีวี	145,184	133,199	11,985	8.3	Cable TV
จานดาวเทียม	145,184	70,614	74,570	51.4	Satellite dish
อินเทอร์เน็ต	145,184	132,146	13,035	9.0	Internet

ตารางที่ 8ครัวเรือนส่วนบุคคล จำแนกตามการเป็นเจ้าของเครื่องใช้ การมีอุปกรณ์เทคโนโลยี และเขตการปกครอง (ต่อ)
Table 8 Private households by ownership of appliance, have technology and area (Contd.)

การเป็นเจ้าของเครื่องใช้ การมีอุปกรณ์เทคโนโลยี และเขตการปกครอง	ครัวเรือน Household			ร้อยละการเป็นเจ้าของเครื่องใช้ Percent with ownership of appliance		Ownership of appliance, have technology and area
	รวม Total	ไม่มี None	มี With appliance	ไม่ทราบ Unknown		
ในเขตเทศบาล						
การเป็นเจ้าของเครื่องใช้						Municipal area
การเป็นเจ้าของเครื่องใช้						Ownership of appliance
โทรทัศน์	51,326	1,726	49,600	-	96.6	Television
เครื่องเล่น วีซีดี/ดีวีดี	51,326	12,850	38,476	-	75.0	VCD/DVD player
โทรศัพท์มือถือ	51,326	4,629	46,697	-	91.0	Mobile phone
คอมพิวเตอร์	51,326	32,415	18,910	1	36.8	Computer
ตู้เย็น/ตู้แช่	51,326	5,419	45,906	1	89.4	Fridge/Cold box
ไมโครเวฟ/เตาอบ	51,326	40,964	10,362	-	20.2	Microwave
เครื่องซักผ้า	51,326	13,495	37,831	-	73.7	Washing machine
เครื่องปรับอากาศ	51,326	38,709	12,617	-	24.6	Air conditioner
รถยนต์ส่วนบุคคล/รถจักรยานยนต์	51,326	30,155	21,171	-	41.2	Car/Pick-up truck/Van
รถจักรยานยนต์	51,326	6,154	45,172	-	88.0	Motorcycle
รถแทรกเตอร์ 4 ล้อ	51,326	50,349	977	-	1.9	4 wheels tractor
รถไถ 2 ล้อ	51,326	44,938	6,388	-	12.4	2 wheels tractor
การมีอุปกรณ์เทคโนโลยี						
เคเบิลทีวี	51,326	43,386	7,940	-	15.5	Cable TV
จานดาวเทียม	51,326	25,705	25,621	-	49.9	Satellite dish
อินเทอร์เน็ต	51,326	42,640	8,685	1	16.9	Internet

ตารางที่ 8ครัวเรือนส่วนบุคคล จำแนกตามการเป็นเจ้าของเครื่องใช้ การมีอุปกรณ์เทคโนโลยี และเขตการปกครอง (ต่อ)
Table 8 Private households by ownership of appliance, have technology and area (Contd.)

การเป็นเจ้าของเครื่องใช้ การมีอุปกรณ์เทคโนโลยี และเขตการปกครอง	ครัวเรือน Household			ร้อยละการเป็นเจ้าของเครื่องใช้ Percent with ownership of appliance	Ownership of appliance have technology and area	
	รวม Total	ไม่มี None	มี With appliance			ไม่ทราบ Unknown
นอกเขตเทศบาล						
การเป็นเจ้าของเครื่องใช้						
โทรทัศน์	93,858	3,804	90,054	-	95.9	Television
เครื่องเล่น วีซีดี/ดีวีดี	93,858	23,877	69,981	-	74.6	VCD/DVD player
โทรศัพท์มือถือ	93,858	12,083	81,775	-	87.1	Mobile phone
คอมพิวเตอร์	93,858	76,658	17,197	3	18.3	Computer
ตู้เย็น/ตู้แช่	93,858	7,912	85,946	-	91.6	Fridge/Cold box
ไมโครเวฟ/เตาอบ	93,858	86,034	7,823	1	8.3	Microwave
เครื่องซักผ้า	93,858	27,786	66,071	1	70.4	Washing machine
เครื่องปรับอากาศ	93,858	86,989	6,866	3	7.3	Air conditioner
รถยนต์ส่วนบุคคล/รถจักรยานยนต์	93,858	68,891	24,967	-	26.6	Car/Pick-up truck/Van
รถจักรยานยนต์	93,858	13,648	80,210	-	85.5	Motorcycle
รถแทรกเตอร์ 4 ล้อ	93,858	88,188	5,670	-	6.0	4 wheels tractor
รถไถ 2 ล้อ	93,858	61,793	32,064	1	34.2	2 wheels tractor
การมีอุปกรณ์เทคโนโลยี						
เคเบิลทีวี	93,858	89,813	4,045	-	4.3	Cable TV
จานดาวเทียม	93,858	44,909	48,949	-	52.2	Satellite dish
อินเทอร์เน็ต	93,858	89,506	4,350	2	4.6	Internet

ภาคผนวก

วิธีการประมาณผล

การประมาณผลเพื่อการนำเสนอผลระดับอำเภอ ประกอบด้วย 2 ส่วน คือ ส่วนที่ 1 : ลักษณะทางประชากร และ ส่วนที่ 2 : ลักษณะการอยู่อาศัยของครัวเรือนส่วนบุคคล

กำหนดให้	$h = 1,2,3,4,5$	แทนภาค
	$i = 1,2,3,\dots,A_h$	แทนจังหวัด
	$j = 1,2,3,\dots,B_i$	แทนอำเภอ
	$k = 1,2$	แทนเขตการปกครอง
	$l = 1,2$	แทนเพศ

ส่วนที่ 1 : ลักษณะทางประชากร

การประมาณค่ายอดรวม

1.1 สูตรการคำนวณค่าประมาณยอดรวมของลักษณะที่ต้องการศึกษา Y ของประชากร สำหรับเพศ l เขตการปกครอง k อำเภอ j จังหวัด i ภาค h คือ

$$\hat{Y}_{1hijkl} = \frac{y_{1hijkl}}{x_{1hijkl}} X_{1hijkl} = r_{1hijkl} X_{1hijkl} \quad \dots\dots\dots (1)$$

โดยที่ y_{1hijkl} คือ ค่าของลักษณะที่ต้องการศึกษา Y ของประชากรที่แฉงนับได้ทั้งสิ้น สำหรับเพศ l เขตการปกครอง k อำเภอ j จังหวัด i ภาค h

x_{1hijkl} คือ จำนวนคน (ประชากร) ที่แฉงนับได้ทั้งสิ้น สำหรับเพศ l เขตการปกครอง k อำเภอ j จังหวัด i ภาค h

X_{1hijkl} คือ จำนวนคน (ประชากร) ทั้งสิ้นที่ได้จากการนับจด สำหรับเพศ l เขตการปกครอง k อำเภอ j จังหวัด i ภาค h

r_{1hijkl} คือ อัตราส่วนของค่าของลักษณะที่ต้องการศึกษา Y ของประชากรที่แฉงนับได้ทั้งสิ้น กับจำนวนคน (ประชากร) ที่แฉงนับได้ทั้งสิ้น สำหรับเพศ l เขตการปกครอง k อำเภอ j จังหวัด i ภาค h ซึ่ง

$$r_{1hijkl} = \frac{y_{1hijkl}}{x_{1hijkl}} \quad \dots\dots\dots (2)$$

1.2 สูตรการคำนวณค่าประมาณยอดรวมของลักษณะที่ต้องการศึกษา Y ของประชากร สำหรับเขตการปกครอง k อำเภอ j จังหวัด i ภาค h คือ

$$\hat{Y}_{1hijk} = \sum_{l=1}^2 \hat{Y}_{1hijkl} \quad \dots\dots\dots (3)$$

1.3 สูตรการคำนวณค่าประมาณยอดรวมของลักษณะที่ต้องการศึกษา Y ของประชากร สำหรับเขต l อำเภอ j จังหวัด i ภาค h คือ

$$\hat{Y}_{1hijl} = \sum_{k=1}^2 \hat{Y}_{1hijkl} \quad \dots\dots\dots (4)$$

1.4 สูตรการคำนวณค่าประมาณยอดรวมของลักษณะที่ต้องการศึกษา Y ของประชากร สำหรับอำเภอ j จังหวัด i ภาค h คือ

$$\hat{Y}_{1hij} = \sum_{k=1}^2 \hat{Y}_{1hijk} = \sum_{l=1}^2 \hat{Y}_{1hijl} \quad \dots\dots\dots (5)$$

1.5 สูตรการคำนวณค่าประมาณยอดรวมของลักษณะที่ต้องการศึกษา Y ของประชากร สำหรับเขต l เขตการปกครอง k จังหวัด i ภาค h คือ

$$\hat{Y}_{1hikl} = \sum_{j=1}^{B_i} \hat{Y}_{1hijkl} \quad \dots\dots\dots (6)$$

1.6 สูตรการคำนวณค่าประมาณยอดรวมของลักษณะที่ต้องการศึกษา Y ของประชากร สำหรับเขตการปกครอง k จังหวัด i ภาค h คือ

$$\hat{Y}_{1hik} = \sum_{j=1}^{B_i} \hat{Y}_{1hijk} = \sum_{l=1}^2 \hat{Y}_{1hikl} \quad \dots\dots\dots (7)$$

1.7 สูตรการคำนวณค่าประมาณยอดรวมของลักษณะที่ต้องการศึกษา Y ของประชากร สำหรับเขต l จังหวัด i ภาค h คือ

$$\hat{Y}_{1hil} = \sum_{j=1}^{B_i} \hat{Y}_{1hijl} = \sum_{k=1}^2 \hat{Y}_{1hikl} \quad \dots\dots\dots (8)$$

1.8 สูตรการคำนวณค่าประมาณยอดรวมของลักษณะที่ต้องการศึกษา Y ของประชากร สำหรับจังหวัด i ภาค h คือ

$$\hat{Y}_{1hi} = \sum_{j=1}^{B_i} \hat{Y}_{1hij} = \sum_{k=1}^2 \hat{Y}_{1hik} = \sum_{l=1}^2 \hat{Y}_{1hil} \quad \dots\dots\dots (9)$$

1.9 สูตรการคำนวณค่าประมาณยอดรวมของลักษณะที่ต้องการศึกษา Y ของประชากร สำหรับเพศ l เขตการปกครอง k ภาค h คือ

$$\hat{Y}_{1hkl} = \sum_{i=1}^{A_h} \hat{Y}_{1hikl} \quad \dots\dots\dots (10)$$

1.10 สูตรการคำนวณค่าประมาณยอดรวมของลักษณะที่ต้องการศึกษา Y ของประชากร สำหรับเขตการปกครอง k ภาค h คือ

$$\hat{Y}_{1hk} = \sum_{i=1}^{A_h} \hat{Y}_{1hik} = \sum_{l=1}^2 \hat{Y}_{1hkl} \quad \dots\dots\dots (11)$$

1.11 สูตรการคำนวณค่าประมาณยอดรวมของลักษณะที่ต้องการศึกษา Y ของประชากร สำหรับเพศ l ภาค h คือ

$$\hat{Y}_{1hl} = \sum_{i=1}^{A_h} \hat{Y}_{1hil} = \sum_{k=1}^2 \hat{Y}_{1hkl} \quad \dots\dots\dots (12)$$

1.12 สูตรการคำนวณค่าประมาณยอดรวมของลักษณะที่ต้องการศึกษา Y ของประชากร สำหรับภาค h คือ

$$\hat{Y}_{1h} = \sum_{i=1}^{A_h} \hat{Y}_{1hi} = \sum_{k=1}^2 \hat{Y}_{1hk} = \sum_{l=1}^2 \hat{Y}_{1hl} \quad \dots\dots\dots (13)$$

1.13 สูตรการคำนวณค่าประมาณยอดรวมของลักษณะที่ต้องการศึกษา Y ของประชากร สำหรับเขตการปกครอง k ทั่วประเทศ คือ

$$\hat{Y}_{1k} = \sum_{h=1}^5 \hat{Y}_{1hk} \quad \dots\dots\dots (14)$$

1.14 สูตรการคำนวณค่าประมาณยอดรวมของลักษณะที่ต้องการศึกษา Y ของประชากร สำหรับเพศ l ทั่วประเทศ คือ

$$\hat{Y}_{1l} = \sum_{h=1}^5 \hat{Y}_{1hl} \quad \dots\dots\dots (15)$$

1.15 สูตรการคำนวณค่าประมาณยอดรวมของลักษณะที่ต้องการศึกษา Y ของประชากร สำหรับทั่วประเทศ คือ

$$\hat{Y}_1 = \sum_{h=1}^5 \hat{Y}_{1h} = \sum_{k=1}^2 \hat{Y}_{1k} = \sum_{l=1}^2 \hat{Y}_{1l} \quad \dots\dots\dots (16)$$

ส่วนที่ 2 : ลักษณะการอยู่อาศัยของครัวเรือนส่วนบุคคล

การประมาณค่ายอดรวม

2.1 สูตรการคำนวณค่าประมาณยอดรวมของลักษณะที่ต้องการศึกษา Y ของครัวเรือนส่วนบุคคล สำหรับเขตการปกครอง k อำเภอ j จังหวัด i ภาค h คือ

$$\hat{Y}_{21hijk} = \frac{y_{21hijk}}{n_{1hijk}} N_{1hijk} = r_{21hijk} N_{1hijk} \quad \dots\dots\dots (17)$$

โดยที่ y_{21hijk} คือ ค่าของลักษณะที่ต้องการศึกษา Y ของครัวเรือนส่วนบุคคลที่แจงนับได้ทั้งสิ้น สำหรับเขตการปกครอง k อำเภอ j จังหวัด i ภาค h

n_{1hijk} คือ จำนวนครัวเรือนส่วนบุคคลที่แจงนับได้ทั้งสิ้น สำหรับเขตการปกครอง k อำเภอ j จังหวัด i ภาค h

N_{1hijk} คือ จำนวนครัวเรือนส่วนบุคคลทั้งสิ้นที่ได้จากการนับจด สำหรับเขตการปกครอง k อำเภอ j จังหวัด i ภาค h

r_{21hijk} คือ อัตราส่วนของค่าของลักษณะที่ต้องการศึกษา Y ของครัวเรือนส่วนบุคคลที่แจงนับได้ทั้งสิ้น กับ จำนวนครัวเรือนส่วนบุคคลที่แจงนับได้ทั้งสิ้น สำหรับเขตการปกครอง k อำเภอ j จังหวัด i ภาค h ซึ่ง

$$r_{21hijk} = \frac{y_{21hijk}}{n_{1hijk}} \quad \dots\dots\dots (18)$$

2.2 สูตรการคำนวณค่าประมาณยอดรวมของลักษณะที่ต้องการศึกษา Y ของครัวเรือนส่วนบุคคล สำหรับอำเภอ j จังหวัด i ภาค h คือ

$$\hat{Y}_{21hij} = \sum_{k=1}^2 \hat{Y}_{21hijk} \quad \dots\dots\dots (19)$$

2.3 สูตรการคำนวณค่าประมาณยอดรวมของลักษณะที่ต้องการศึกษา Y ของครัวเรือนส่วนบุคคล สำหรับเขตการปกครอง k จังหวัด i ภาค h คือ

$$\hat{Y}_{21hik} = \sum_{j=1}^{B_i} \hat{Y}_{21hijk} \quad \dots\dots\dots (20)$$

2.4 สูตรการคำนวณค่าประมาณยอดรวมของลักษณะที่ต้องการศึกษา Y ของครัวเรือนส่วนบุคคล สำหรับจังหวัด i ภาค h คือ

$$\hat{Y}_{21hi} = \sum_{j=1}^{B_j} \hat{Y}_{21hij} = \sum_{k=1}^2 \hat{Y}_{21hik} \quad \dots\dots\dots (21)$$

2.5 สูตรการคำนวณค่าประมาณยอดรวมของลักษณะที่ต้องการศึกษา Y ของครัวเรือนส่วนบุคคล สำหรับเขตการปกครอง k ภาค h คือ

$$\hat{Y}_{21hk} = \sum_{i=1}^{A_h} \hat{Y}_{21hik} \quad \dots\dots\dots (22)$$

2.6 สูตรการคำนวณค่าประมาณยอดรวมของลักษณะที่ต้องการศึกษา Y ของครัวเรือนส่วนบุคคล สำหรับภาค h คือ

$$\hat{Y}_{21h} = \sum_{i=1}^{A_h} \hat{Y}_{21hi} = \sum_{k=1}^2 \hat{Y}_{21hk} \quad \dots\dots\dots (23)$$

2.7 สูตรการคำนวณค่าประมาณยอดรวมของลักษณะที่ต้องการศึกษา Y ของครัวเรือนส่วนบุคคล สำหรับเขตการปกครอง k ทวีราชอาณาจักร คือ

$$\hat{Y}_{21k} = \sum_{h=1}^5 \hat{Y}_{21hk} \quad \dots\dots\dots (24)$$

2.8 สูตรการคำนวณค่าประมาณยอดรวมของลักษณะที่ต้องการศึกษา Y ของครัวเรือนส่วนบุคคล สำหรับทวีราชอาณาจักร คือ

$$\hat{Y}_{21} = \sum_{h=1}^5 \hat{Y}_{21h} = \sum_{k=1}^2 \hat{Y}_{21k} \quad \dots\dots\dots (25)$$



สปค.2
(แบบแจงนับ)



สำมะโนประชากรและเคหะ พ.ศ. 2553

ตอนที่ 1 ที่ตั้งครัวเรือน

ภาค จังหวัด อำเภอ/เขต ตำบล/แขวง

--	--	--	--	--	--	--	--	--	--

1-7

ก. บ้านเลขที่ ถนน ตรอก ซอย ลำน้ำ หรือเลขเวกบ้าน (ชื่อสถานที่ถ้ามี).....
เบอร์โทรศัพท์.....

ข. ครัวเรือนนี้อยู่ ในเขตเทศบาล..... 1 นอกเขตเทศบาล..... 2
ชื่อเทศบาล..... ชื่อ อบต.....

เขตการปกครอง 8

เทศบาล/อบต. 9-II

ค. เขตแจงนับ.....

เขตแจงนับ 12-14

ง. หมู่ที่..... ชื่อหมู่บ้าน.....

หมู่ที่ 15-16

จ. ประเภทของครัวเรือน
ครัวเรือนส่วนบุคคล..... 1 ครัวเรือนกลุ่มบุคคล..... 2 (จากแบบ สปค.1 C17-C18)

ประเภทของครัวเรือน 17

ฉ. เลขลำดับที่ของครัวเรือน

ลำดับที่ของครัวเรือน 18-20

ช. ภาษาที่ใช้พูดประจำระหว่างสมาชิกในครัวเรือน

ใช้เฉพาะภาษาไทย..... 1 ใช้ภาษาไทยปนภาษาอื่น..... 2 ใช้เฉพาะภาษาอื่น..... 3

ภาษาที่ใช้พูด 21

ภาษาอื่น ๆ ที่ใช้ (ระบุ).....

ภาษาอื่น ๆ 22-23

ซ. จำนวนสมาชิกในครัวเรือน (บันทึกหลังการแจงนับเสร็จแล้ว).....คน

รวมจำนวนสมาชิก 24-27

แจงนับวันที่.....เดือน.....พ.ศ. 2553

บรรณสิทธิ์และลงทะเบียนที่.....เดือน.....พ.ศ. 2553

ชื่อตัว - ชื่อสกุล.....

ชื่อตัว - ชื่อสกุล.....

พนักงานแจงนับ

พนักงานบรรณสิทธิ์และลงทะเบียน

ตอนที่ 2 ลักษณะทางประชากร							
ถามทุกคน							
ลำดับที่	ชื่อตัวและชื่อสกุล	ความเกี่ยวข้องกับหัวหน้าครัวเรือน	เพศ	อายุ	เดือนและปีเกิด		ศาสนา
(มีชื่อในทะเบียนบ้านหรือไม่ก็ได้)	บันทึก ยศ คำนำหน้าชื่อ ชื่อตัวและชื่อสกุล (เรียงตามลำดับ) ดังนี้	".....(ชื่อ)..... เป็นอะไร กับหัวหน้าครัวเรือน"		".....(ชื่อ)..... อายุเท่าใด"	".....(ชื่อ)..... เกิดเดือน และปีอะไร"		".....(ชื่อ)..... นับถือ ศาสนาอะไร"
	หัวหน้าครัวเรือน ภรรยาหรือสามี บุตรที่ยังไม่ได้สมรส (เรียงตามลำดับอายุมากไปน้อย) บุตรที่สมรสแล้วและคู่สมรส บุตรของบุตร พ่อ แม่ พ่อตา แม่ยาย ปู่ ย่า ตา ยาย ญาติอื่น ๆ ผู้อาศัย/คนรับใช้/คนงาน	บันทึกรหัส สมาชิกในครัวเรือนส่วนบุคคล หัวหน้าครัวเรือน..... 1 ภรรยาหรือสามี..... 2 บุตร (รวมบุตรเลี้ยงและบุตรบุญธรรม) - ยังไม่ได้สมรส..... 3 - สมรสแล้ว..... 4 บุตรชาย บุตรสะใภ้..... 5 บุตรของบุตร..... 6 พ่อ แม่ พ่อตา แม่ยาย ปู่ ย่า ตา ยาย ญาติอื่น ๆ..... 7 ผู้อาศัย/คนรับใช้/คนงาน..... 8 สมาชิกในครัวเรือนกลุ่มบุคคล คนงาน..... 8 พระสงฆ์/เณร..... 9 อื่น ๆ..... 0	บันทึกรหัส ชาย..... 1 หญิง..... 2	บันทึก อายุเต็มปีบริบูรณ์ ถึงวันคล้ายวันเกิด ครั้งสุดท้ายก่อนวันที่ 1 ก.ค. 2553 ถ้าอายุไม่ถึง 1 ปี บันทึก "0" ชิดขวา	- ให้บันทึกรหัส เดือนและปีเกิด เช่น ถ้าเกิดเดือนมิถุนายน พ.ศ. 2525 ให้บันทึก เดือน "6" ปี (พ.ศ.) "525" (ให้บันทึกตัวเลข 3 หลักหลัง) - ถ้าไม่ทราบ เดือนปีเกิด "ไม่ต้องบันทึก"	บันทึกรหัส พุทธ..... 1 อิสลาม..... 2 คริสต์..... 3 ฮินดู..... 4 ซงจ้อ..... 5 ซิกข์..... 6 อื่น ๆ..... 7 ไม่มีศาสนา..... 8	
F1	F2	F3	F4	F5	F6	F7	F8
						2	
						2	
						2	
						2	
						2	
						2	

0 0 0 4		ตอนที่ 2 ลักษณะทางประชากร (ต่อ)			
ถามอายุตั้งแต่ 10 ปีขึ้นไป		ถามอายุตั้งแต่ 13 ปีขึ้นไป			
การอ่านออกและเขียนได้		ถามเฉพาะเพศหญิง			สถานภาพสมรส
".....(ชื่อ)..... อ่านออกและเขียนหนังสือภาษาไทย และภาษาอื่นได้หรือไม่"		"จำนวนบุตรที่.....(ชื่อ).....ให้กำเนิดเองและมีชีวิตอยู่ขณะคลอด" (รวมทั้งที่มีชีวิตอยู่และเสียชีวิตแล้ว นับถึงวันที่ 1 ก.ค. 2553)			(ณ วันที่ 1 ก.ค. 2553) ".....(ชื่อ)..... เป็นโสด สมรส หม้าย หย่า หรือแยกกันอยู่"
ภาษาไทย	ภาษาอื่น	บันทึกรหัส	บุตรที่มีชีวิตอยู่	บุตรที่เสียชีวิตแล้ว	บันทึกรหัส
บันทึกรหัส ได้..... 1 ไม่ได้..... 0	- ได้ ให้ระบุภาษา • ถ้าได้มากกว่า 1 ภาษา ให้ระบุ ภาษาที่อ่านออก และเขียนได้มากที่สุด - ไม่ได้ ให้บันทึก รหัส "0" จิตขวา	มี..... 1 (ถามต่อไป) ไม่มี..... 0 (ข้ามไปถาม F18)			โสด..... 1 สมรส/อยู่กินฉันท์สามีภรรยา..... 2 หม้าย..... 3 หย่า..... 4 แยกกันอยู่..... 5 เคยสมรส แต่ไม่ทราบสถานภาพ..... 6
(พนักงานแรงงาน เป็นผู้บันทึกรหัส)		← ถ้าไม่มี ให้บันทึก "0" จิตขวา →			
		อยู่ในครัวเรือนนี้	อยู่ที่อื่น		
F14		F15	F16		F17
					F18

<input type="checkbox"/>	<input type="checkbox"/>	<input type="checkbox"/>	<input type="checkbox"/>	<input type="checkbox"/>	<input type="checkbox"/>	<input type="checkbox"/>
<input type="checkbox"/>	<input type="checkbox"/>	<input type="checkbox"/>	<input type="checkbox"/>	<input type="checkbox"/>	<input type="checkbox"/>	<input type="checkbox"/>
<input type="checkbox"/>	<input type="checkbox"/>	<input type="checkbox"/>	<input type="checkbox"/>	<input type="checkbox"/>	<input type="checkbox"/>	<input type="checkbox"/>
<input type="checkbox"/>	<input type="checkbox"/>	<input type="checkbox"/>	<input type="checkbox"/>	<input type="checkbox"/>	<input type="checkbox"/>	<input type="checkbox"/>
<input type="checkbox"/>	<input type="checkbox"/>	<input type="checkbox"/>	<input type="checkbox"/>	<input type="checkbox"/>	<input type="checkbox"/>	<input type="checkbox"/>
<input type="checkbox"/>	<input type="checkbox"/>	<input type="checkbox"/>	<input type="checkbox"/>	<input type="checkbox"/>	<input type="checkbox"/>	<input type="checkbox"/>
<input type="checkbox"/>	<input type="checkbox"/>	<input type="checkbox"/>	<input type="checkbox"/>	<input type="checkbox"/>	<input type="checkbox"/>	<input type="checkbox"/>
57	58	60	61	63	65	67

<div style="text-align: right;">0 0 0 5</div> <div style="text-align: center;">ตอนที่ 2 ลักษณะทางประชากร (ต่อ)</div>					
ถามอายุตั้งแต่ 15 ปีขึ้นไป				ถามทุกคน	
อาชีพหลักในรอบปีที่แล้ว (1 ก.ค. 2552 - 30 มิ.ย. 2553) "ในรอบปีที่แล้ว.....(ชื่อ).....ทำงานหรือไม่" - ถ้าไม่ทำงาน ให้บันทึก "ไม่ทำ" (ข้ามไปถาม F23) - ถ้าทำงาน ให้บันทึก "หน้าที่ที่รับผิดชอบ..... และ ตำแหน่ง (ถ้ามี)....." (ถ้าทำงานหลายอย่าง ให้บันทึก งานที่ใช้เวลามากที่สุด) เช่น ควบคุมระบบคลังสินค้า (ผู้จัดการ) บรรจุกายไฟลงกล่อง เจ้าของกิจการร้านตัดเย็บเสื้อผ้า/ช่างตัดเย็บเสื้อผ้า ครูสอนระดับประถมศึกษา สัตวแพทย์ ช่างรถแท็กซี่/ช่างรถตามบ้าน ลงรายการบัญชี วิศวกรไฟฟ้า ทำนาข้าวเพื่อขาย รับจ้างล้างจาน ขายข้าวแกง (บันทึกรหัสในสำนักงาน)	ถามเฉพาะผู้บันทึกอาชีพใน F19			สถานที่เกิด	
	ประเภทกิจการ/ลักษณะกิจกรรม ของสถานที่ทำงาน "สถานที่ทำงานที่.....(ชื่อ).....ทำอยู่ เป็นกิจการอะไร" บันทึก ประเภทกิจการ/ลักษณะกิจกรรม อย่างละเอียด เช่น โรงงานผลิตน้ำอัดลม โรงงานผลิตสายไฟ ร้านตัดเย็บเสื้อผ้า โรงเรียนระดับมัธยมศึกษา โรงพยาบาลสัตว์ การขับรถแท็กซี่/บริการขับรถส่วนตัว บริษัทรับทำบัญชี/ร้านขายปลีกอุปกรณ์ก่อสร้าง การไฟฟ้าฝ่ายผลิต การปลูกข้าว ร้านขายก๋วยเตี๋ยว รถเข็นขายข้าวแกง (บันทึกรหัสในสำนักงาน)	สถานภาพ การทำงาน ".....(ชื่อ)..... ทำงานในฐานะอะไร" บันทึก นายจ้าง..... 1 ผู้ประกอบธุรกิจส่วนตัว โดยไม่มีลูกจ้าง..... 2 ผู้ช่วยธุรกิจในครัวเรือน โดยไม่ได้รับจ้าง..... 3 ลูกจ้างรัฐบาล..... 4 ลูกจ้างรัฐวิสาหกิจ..... 5 ลูกจ้างเอกชน..... 6 สมาชิกของ การรวมกลุ่ม..... 7	ปัจจุบัน สถานที่ทำงานของ(ชื่อ).....อยู่ที่ไหน" บันทึก ถ้าทำงาน • ในประเทศไทย ให้บันทึก ชื่อจังหวัดที่ทำงาน • ต่างประเทศ ให้บันทึก รหัส "78" ถ้าปัจจุบันไม่ทำงาน ให้บันทึก รหัส "98" (พนักงานแฉงนับ เป็นผู้บันทึกรหัส)	ถ้าเกิด • ในประเทศไทย ให้บันทึก ชื่อจังหวัดที่เกิด • ต่างประเทศ ให้บันทึก ชื่อประเทศที่เกิด (พนักงานแฉงนับเป็นผู้บันทึกรหัส) จังหวัด ประเทศ	
F19	F20	F21	F22	F23	
68	72	76	77	79	81

ตอนที่ 2 ลักษณะทางประชากร (ต่อ)												
ถามทุกคน												
ระยะเวลา การอยู่อาศัย ในเทศบาล/อบต.นี้ ".....(ชื่อ)..... อยู่ในเทศบาล/อบต.นี้ ติดต่อกันมากี่ปีแล้ว"	ลักษณะการย้ายถิ่น				เหตุผล ในการย้ายถิ่น	ความพิการ ที่เห็นเด่นชัด ".....(ชื่อ)..... มีลักษณะความพิการ ดังต่อไปนี้หรือไม่"	ผู้ให้ข้อมูล					
	ถามเฉพาะผู้ที่บันทึกรหัส "0 - 5" ใน F24							ถามเฉพาะ ผู้ย้ายถิ่น ภายใน ประเทศไทย	บันทึกรหัส	บันทึกรหัส		
	สถานที่อยู่สุดท้ายก่อนย้ายมาอยู่เทศบาล/อบต.นี้ ".....(ชื่อ).....อยู่ที่ไหนก่อนย้ายมาอยู่เทศบาล/อบต.นี้" (ตอบได้เพียง 1 คำตอบ)										".....(ชื่อ)..... ย้ายมาจาก เทศบาล/อบต."	".....(ชื่อ)..... ย้ายถิ่น เพราะสาเหตุใด"
	ถ้าย้าย ภายในจังหวัด	ถ้าย้าย มาจากจังหวัดอื่น	ถ้าย้าย มาจากต่างประเทศ	ไม่มี..... 0								
บันทึกรหัส	ภายในอำเภอเดิม	ให้บันทึก ชื่อจังหวัด	ให้บันทึก ชื่อประเทศ	บันทึกรหัส	บันทึกรหัส	ไม่มี..... 0	เจ้าตัวตนเอง..... 1					
ไม่ถึง 1 ปี..... 0	ให้บันทึก ชื่ออำเภอเดิม		(ข้ามไปถาม F27)	เทศบาล..... 1	ทางนท..... 1	มี..... 1	คนอื่นตอบ..... 2					
1 ปี..... 1				อบต..... 2	หน้าทีการงาน..... 2	ตามอดทั้ง 2 ข้าง..... 1	คนในครัวเรือน..... 2					
2 ปี..... 2	- ย้ายต่างอำเภอ				เพื่อการศึกษา..... 3	พูดไม่ได้/เป็นใบ้/ พูดไม่รู้เรื่อง..... 2	คนนอกครัวเรือน... 3					
3 ปี..... 3	ให้บันทึก ชื่ออำเภอสุดท้าย ก่อนย้ายมา				ติดตามบุคคล..... 3	แขน/ขาขาด ตั้งแต่ข้อมือ/ ข้อเท้าขึ้นอย่างน้อย 1 ข้าง/อัมพาต..... 3						
4 ปี..... 4					ในครัวเรือน..... 4	มีอาการทางจิต/ไวอาวล/ ทำร้ายผู้อื่นไม่พูดจา... 4						
ไม่ทราบเวลา					กลับภูมิลำเนา..... 5	ออทิสติก..... 5						
แต่น้อยกว่า 5 ปี..... 5					ย้ายที่อยู่อาศัย..... 6	พัฒนาการทางสมองช้า/ ปัญญาอ่อน..... 6						
อยู่ตั้งแต่ 5 ปีขึ้นไป					ย้ายเข้าครัวเรือน สถาบัน..... 7	พิการมากกว่า 1 ลักษณะ จากรหัส 1 - 6..... 7						
หรืออยู่ที่นี้ตั้งแต่เกิด... 6					อื่น ๆ..... 8							
(ถ้าบันทึกรหัส 6 ข้ามไปถาม F28)												
F24	อำเภอ	จังหวัด	ประเทศ	F26	F27	F28	F29					

<input type="checkbox"/>	<input type="checkbox"/>	<input type="checkbox"/>	<input type="checkbox"/>	<input type="checkbox"/>	<input type="checkbox"/>	<input type="checkbox"/>	<input type="checkbox"/>
<input type="checkbox"/>	<input type="checkbox"/>	<input type="checkbox"/>	<input type="checkbox"/>	<input type="checkbox"/>	<input type="checkbox"/>	<input type="checkbox"/>	<input type="checkbox"/>
<input type="checkbox"/>	<input type="checkbox"/>	<input type="checkbox"/>	<input type="checkbox"/>	<input type="checkbox"/>	<input type="checkbox"/>	<input type="checkbox"/>	<input type="checkbox"/>
<input type="checkbox"/>	<input type="checkbox"/>	<input type="checkbox"/>	<input type="checkbox"/>	<input type="checkbox"/>	<input type="checkbox"/>	<input type="checkbox"/>	<input type="checkbox"/>
<input type="checkbox"/>	<input type="checkbox"/>	<input type="checkbox"/>	<input type="checkbox"/>	<input type="checkbox"/>	<input type="checkbox"/>	<input type="checkbox"/>	<input type="checkbox"/>
<input type="checkbox"/>	<input type="checkbox"/>	<input type="checkbox"/>	<input type="checkbox"/>	<input type="checkbox"/>	<input type="checkbox"/>	<input type="checkbox"/>	<input type="checkbox"/>
<input type="checkbox"/>	<input type="checkbox"/>	<input type="checkbox"/>	<input type="checkbox"/>	<input type="checkbox"/>	<input type="checkbox"/>	<input type="checkbox"/>	<input type="checkbox"/>
84	85	87	89	92	93	94	95



0 0 0 7

ตอนที่ 3 ลักษณะการอยู่อาศัยของครัวเรือนส่วนบุคคล

 ให้บันทึกรหัสลงใน
H1. "ประเภทที่อยู่อาศัยของครัวเรือนนี้"

(ถ้ามีหลายประเภท ให้บันทึกตามที่หัวหน้าครัวเรือนอยู่)

บ้านเดี่ยว.....	1	<input type="text"/>	H1
ทาวน์เฮ้าส์/บ้านแฝด/ทาวน์โฮม.....	2	96	
คอนโดมิเนียม/แมนชั่น.....	3		
แฟลต/อพาร์ทเมนท์/หอพัก.....	4		
ตึกแถว/ห้องแถว/เรือนแถว.....	5		
ห้องภายในบ้าน.....	6	} (ข้ามไปข้อ H3)	
ห้องภายในสำนักงาน.....	7		
เรือ/แพ/รถ.....	8		
อื่น ๆ (ระบุ).....	0		

H2. "ลักษณะของที่อยู่อาศัย" (ถามเฉพาะ H1 บันทึกที่รหัส 1-5)

ตึก.....	1	<input type="text"/>	H2
ไม้.....	2	97	
ครึ่งตึกครึ่งไม้.....	3		
ใช้วัสดุไม่ถาวรในท้องถิ่น เช่น ไม้ไผ่ ไม้จาก.....	4		
ใช้วัสดุแข็งแล้ว/วัสดุเหลือใช้ เช่น ทึบ ลัง.....	5		
อื่น ๆ (ระบุ).....	6		

H3. "ลักษณะการครอบครอง ที่อยู่อาศัย ของคนในครัวเรือน" (ไม่รวมที่ดิน)

เป็นเจ้าของ			
- มี ภาระการผ่อนชำระ.....	1	<input type="text"/>	H3
- ไม่มี ภาระการผ่อนชำระ.....	2	98	
เช่าซื้อ.....	3		
เช่า.....	4	} (ข้ามไปข้อ H5)	
อยู่โดยไม่เสียค่าเช่าเพราะ			
- เป็นส่วนหนึ่งของค่าจ้าง.....	5		
- ให้อยู่เปล่า.....	6		
อื่น ๆ (ระบุ).....	7		

H4. "ลักษณะการครอบครอง ที่ดิน ที่เป็นที่ตั้งของที่อยู่อาศัย"

(ถามเฉพาะ H3 บันทึกที่รหัส 1 - 3)

เป็นเจ้าของ.....	1	<input type="text"/>	H4
เช่าซื้อที่ดิน.....	2	99	
เช่า.....	3		
ไม่เสียค่าเช่าที่ดิน.....	4		
อื่น ๆ (ระบุ).....	5		

H5. "ครัวเรือนมีห้องนอนและห้องอื่น ๆ ที่ใช้นอนกี่ห้อง" (บันทึก "จำนวน" ซิตขวา)

(ถ้า ไม่มี บันทึก "0" ซิตขวา)

ห้องนอน.....	<input type="text"/>	<input type="text"/>	H5A
	100		
ห้องอื่น ๆ ที่ใช้นอน.....	<input type="text"/>	<input type="text"/>	H5B
	102		

H6. "ครัวเรือนนี้ส่วนใหญ่ใช้แสงสว่างชนิดใด"

ไฟฟ้า		<input type="text"/>	H6
- การไฟฟ้า.....	1	104	
- พลังงานแสงอาทิตย์ (โซลาเซลล์).....	2		
- ปั่นเอง.....	3		
อื่น ๆ (ระบุ).....	4		

H7. "ครัวเรือนนี้ส่วนใหญ่ใช้เชื้อเพลิงชนิดใดประกอบอาหาร"

ก๊าซ.....	1	<input type="text"/>	H7
ถ่าน/ฟืน/เศษไม้.....	2	105	
ไฟฟ้า.....	3		
น้ำมันก๊าด/อื่น ๆ (ระบุ).....	4		
ไม่มีการหุงต้ม.....	5		

H8. "ครัวเรือนนี้ส่วนใหญ่ใช้ส้วมประเภทใด"

ส้วมแบบนั่งห้อยเท้า.....	1	<input type="text"/>	H8
ส้วมแบบนั่งยอง.....	2	106	
ส้วมแบบนั่งห้อยเท้า และส้วมแบบนั่งยอง.....	3		
ส้วมหลุม/ส้วมถัง/ส้วมถ่ายลงแม่น้ำ ลำคลอง.....	4		
ไม่มีส้วม.....	5		

H9. "ครัวเรือนนี้ส่วนใหญ่ใช้ น้ำดื่ม และน้ำใช้ จากแหล่งใด"

(บันทึกที่รหัสประเภท น้ำดื่ม ใน H9A และ

รหัสประเภท น้ำใช้ ใน H9B)

น้ำประปา.....	1	น้ำดื่ม	
น้ำประปาผ่านการบำบัด (ต้ม/กรอง).....	2	<input type="text"/>	H9A
น้ำบาดาล.....	3	107	
น้ำบ่อ.....	4	น้ำใช้	
น้ำจากแม่น้ำ/ลำธาร/คลอง/น้ำตก/ภูเขา.....	5	<input type="text"/>	H9B
น้ำฝน.....	6	108	
น้ำดื่มบรรจุขวด/ตู้ น้ำดื่มหยอดเหรียญ.....	7		
อื่น ๆ (ระบุ).....	8		

ตอนที่ 3 ลักษณะการอยู่อาศัยของครัวเรือนส่วนบุคคล (ต่อ)

 ให้บันทึกรหัสลงใน
HIO. "ณ วันที่ 1 ก.ค. 2553 ครัวเรือนเป็นเจ้าของเครื่องใช้เหล่านี้หรือไม่"

ถ้า "เป็นเจ้าของ" บันทึกรหัส "1"

"ไม่เป็นเจ้าของ" บันทึกรหัส "0"

โทรทัศน์.....	<input type="checkbox"/>	HIOA	เครื่องซักผ้า.....	<input type="checkbox"/>	HIOG
เครื่องเล่น VCD/DVD.....	<input type="checkbox"/>	HIOB	เครื่องปรับอากาศ.....	<input type="checkbox"/>	HIOH
โทรศัพท์มือถือ.....	<input type="checkbox"/>	HIOC	รถยนต์ส่วนบุคคล/รถจักรยานยนต์.....	<input type="checkbox"/>	HIOI
คอมพิวเตอร์.....	<input type="checkbox"/>	HIOD	รถจักรยานยนต์.....	<input type="checkbox"/>	HIOJ
ตู้เย็น/ตู้แช่.....	<input type="checkbox"/>	HIOE	รถแทรกเตอร์ 4 ล้อ.....	<input type="checkbox"/>	HIOK
ไมโครเวฟ/เตาอบ.....	<input type="checkbox"/>	HIOF	รถไถ 2 ล้อ (รถไถเดินตาม).....	<input type="checkbox"/>	HIOL

109 - 114

115 - 120

HI. "ณ วันที่ 1 ก.ค. 2553 ในครัวเรือนมีอุปกรณ์/การใช้เทคโนโลยี เหล่านี้หรือไม่"

ถ้า "มี" บันทึกรหัส "1"

"ไม่มี" บันทึกรหัส "0"

เคเบิลทีวี.....	<input type="checkbox"/>	HIIA
	121	
จานดาวเทียม.....	<input type="checkbox"/>	HIIB
	122	
อินเทอร์เน็ต.....	<input type="checkbox"/>	HIIC
	123	



Confidential



Population and Housing Census 2010



Form 2

(Enumeration form)

Part 1 - Identification of household

REG	CWT	AMP	TMB					1-7
-----	-----	-----	-----	--	--	--	--	-----

A. House registration number, road, alley, canal or neighborhood (*Location name, if any*) Tel:

B. Household location : Municipal area.... 1 Non-municipal area.... 2 AREA 8

Name of municipality..... Name of TAO..... TAO 9-11

C. Enumeration area..... EA 12-14

D. Block/village no. Name of village..... VILL 15-16

E. Type of household

Private household... 1 Group of people household... 2 } (*From form 1 C17-C18*) HH-TYPE 17

F. Household number HH-NO 18-20

G. Language usually spoken in this household

Thai only..... 1 Thai and other..... 2 Other language only..... 3 LANG-SPEAK 21

Specify language..... OTHER-LANG 22-23

H. Number of household members (*Record after enumeration*) TOTAL-MEM 24-27

Enumeration : Day.....Month.....2010

Editing and coding : Day.....Month.....2010

Full name :

Full name :

Enumerator

Editor/coder

Part 2 Population questions							
Ask everyone							
Ordered number	Names and surname	Relationship to household head	Sex	Age	Month and year of birth		Religion
(May/may not have name in house registration)	Record military rank, title, name and surname <i>in the following order:</i>	<i>"What relationship with household head is [name]?"</i> Record code Member of private household Head..... 1 Spouse..... 2 Children (Including adopted and foster) - Unmarried..... 3 - Married..... 4 Child-in-law..... 5 Grandchildren..... 6 Parents, grandparents and other relatives..... 7 Non-relative/servants/workers... 8 Member of group of people household Workers..... 8 Monk..... 9 Others..... 0	Record code Male..... 1 Female.... 2	Record age at the last birthday before 1-July-10 If aged less than 1 year, record "0", align right	- Record code of month and year of birth e.g. If born on June, 2525 B.E. Record month "6" year (B.E.) "525" (Record the last 3 digits) - If unknown month/year of birth "Leave it blank"		Record code Buddhism..... 1 Islam..... 2 Christianity.... 3 Hinduism..... 4 Confucianism.. 5 Sikhism..... 6 Others..... 7 No religion..... 8
F1	F2	F3	F4	F5	Month	Year (B.E.)	F8

<input type="text"/>	<input type="text"/>	<input type="text"/>	<input type="text"/>	<input type="text"/>	<input type="text"/>	2 <input type="text"/>	<input type="text"/>
<input type="text"/>	<input type="text"/>	<input type="text"/>	<input type="text"/>	<input type="text"/>	<input type="text"/>	2 <input type="text"/>	<input type="text"/>
<input type="text"/>	<input type="text"/>	<input type="text"/>	<input type="text"/>	<input type="text"/>	<input type="text"/>	2 <input type="text"/>	<input type="text"/>
<input type="text"/>	<input type="text"/>	<input type="text"/>	<input type="text"/>	<input type="text"/>	<input type="text"/>	2 <input type="text"/>	<input type="text"/>
<input type="text"/>	<input type="text"/>	<input type="text"/>	<input type="text"/>	<input type="text"/>	<input type="text"/>	2 <input type="text"/>	<input type="text"/>
<input type="text"/>	<input type="text"/>	<input type="text"/>	<input type="text"/>	<input type="text"/>	<input type="text"/>	2 <input type="text"/>	<input type="text"/>

0 0 0 3 **Part 2 Population questions (continued)**

Ask everyone		Ask people aged 3 years or over				
Nationality	Name in household registration	Education (As of 1-July-10)				
"What nationality is [name]?"	"Does [name] have his/her name in this household registration?"	Level	Record code	Level	Record code	Ask people who are currently studying in F11
		Not study/never attained/never completed..... 0 Study/graduated in - Preschool..... 1 - Primary school..... 2 - Lower secondary school..... 3 - Upper secondary school..... 4 - Vocational certificate..... 5 - Certificate, higher than upper secondary school 6 - Diploma..... 7 - High vocational certificate..... 8 - Bachelor..... 9 - Certificate, higher than bachelor..... 10 - Master..... 11 - Certificate, higher than master..... 12 - Ph.D..... 13 - Certificate, higher than Ph.D/medical specialist..... 14 - Non-formal education (Kor-Sor-Nor) 15 - International school education..... 16	- Buddhist education 17 - Dharma branch..... 18 - Pali branch..... 19 - Islamic school..... 19 - Others (e.g. short vocational course)..... 20	How to record Level of educational enrollment (F11), level of highest educational attainment (F12) - If currently enrolling/ever studied/already completed Record Level = code 1 - 20 Year = year/grade/level of non-formal education } that currently enrolling/ever studied/already completed (If study in Dharma branch, record 1 st , 2 nd , 3 rd year) - If currently enrolling/ever studied/already completed, but unknown level/year Record level/year = 98 - If not study/never attained/never completed Record level and year = 0, align right	"Where does [name] normally study?" If study in • Thailand Record the name of province • Overseas country Record code "78"	
		Educational enrollment		Highest educational attainment		
		"Is [name] currently studying?"		What is the highest level of education attained by [name]?"		
		Level	Year/grade/level of non-formal education	Level	Year/grade/level of non-formal education	
F9	F10	F11		F12		F13

<input type="text"/>	<input type="text"/>	<input type="text"/>	<input type="text"/>	<input type="text"/>	<input type="text"/>	<input type="text"/>
<input type="text"/>	<input type="text"/>	<input type="text"/>	<input type="text"/>	<input type="text"/>	<input type="text"/>	<input type="text"/>
<input type="text"/>	<input type="text"/>	<input type="text"/>	<input type="text"/>	<input type="text"/>	<input type="text"/>	<input type="text"/>
<input type="text"/>	<input type="text"/>	<input type="text"/>	<input type="text"/>	<input type="text"/>	<input type="text"/>	<input type="text"/>
<input type="text"/>	<input type="text"/>	<input type="text"/>	<input type="text"/>	<input type="text"/>	<input type="text"/>	<input type="text"/>
<input type="text"/>	<input type="text"/>	<input type="text"/>	<input type="text"/>	<input type="text"/>	<input type="text"/>	<input type="text"/>
<input type="text"/>	<input type="text"/>	<input type="text"/>	<input type="text"/>	<input type="text"/>	<input type="text"/>	<input type="text"/>

Ask people aged 10 years or over		Ask people aged 13 years or over				
Literacy "Can [name] read and write in Thai and/or other languages?"		Ask female only "Does [name] have biological children?"		"How many biological children has [name] given birth to?" (Including still alive and deceased as of 1-July-10)		Marital status (As of 1-July-10) "Is [name] single, married, widowed, divorced or separated?"
				Still alive children	Deceased children	
Thai Record code Able..... 1 Unable..... 0	Other languages - Able, specify the language • If more than 1 language, specify the most fluent language - Unable Record code "0", align right (Record code by enumerator)	Record code Yes..... 1 (Continued) No..... 0 (Skip to F18)	If none, record "0", align right		Record code Single..... 1 Married or consensual union..... 2 Widowed..... 3 Divorced..... 4 Separated..... 5 Ever married but unknown current status..... 6	
F14		F15	F16		F17	F18

□	□ □	□	□ □	□ □	□ □	□
□	□ □	□	□ □	□ □	□ □	□
□	□ □	□	□ □	□ □	□ □	□
□	□ □	□	□ □	□ □	□ □	□
□	□ □	□	□ □	□ □	□ □	□
□	□ □	□	□ □	□ □	□ □	□

0 0 0 5		Part 2 Population questions (continued)		
Ask people aged 15 years or over				Ask everyone
Main occupation in the previous year (1-July-09 to 30-June-10) "During the past year, what occupation did [name] spend the most time?" - If not work, Record "Did not work" (Skip to F23) - If work, Record "responsibility..... and position (if possible)" (If more than one, Record the most time spent) e.g. Controlling warehouse system (Manager) Packing electrical wire into box Owner of tailor's shop/tailor Teacher in primary school Veterinarian Taxi driver/chauffeur Recording an account Electrical engineer Cultivating rice for sell Employed as dish cleaner Selling rice and curry (Record code at office)	Ask only those who record occupation in F19			Place of birth "What province/country was [name] born?" If born in • Thailand Record province of birth • Overseas country Record country of birth (Record code by enumerator) Province Country
	Type of industry or activity of work place "What type of activity was [name]'s work place?" Record Type of industry/characteristics of work in details e.g. Soft drink product company Electrical wire factory Tailor's shop Secondary school Veterinary hospital Taxi service/private car driver service Dealer shop for construction equipments The Electricity Generating Authority Growing rice for sale Noodles' shop Rice and curry pushcart (Record code at office)	Work status "What was [name]'s work status?" Record code Employer..... 1 Own account worker without employee..... 2 Unpaid family worker..... 3 Government employee..... 4 State-owned enterprise employee..... 5 Private employee..... 6 Member of cooperative..... 7 (Record code by enumerator)	"At present, where is [name]'s work place?" If the work place is in • Thailand Record province of work place • Overseas country Record code "78" - If not work Record code "98" (Record code by enumerator)	
F19	F20	F21	F22	F23

<input type="text"/>	<input type="text"/>	<input type="text"/>	<input type="text"/>	<input type="text"/>	<input type="text"/>
<input type="text"/>	<input type="text"/>	<input type="text"/>	<input type="text"/>	<input type="text"/>	<input type="text"/>
<input type="text"/>	<input type="text"/>	<input type="text"/>	<input type="text"/>	<input type="text"/>	<input type="text"/>
<input type="text"/>	<input type="text"/>	<input type="text"/>	<input type="text"/>	<input type="text"/>	<input type="text"/>
<input type="text"/>	<input type="text"/>	<input type="text"/>	<input type="text"/>	<input type="text"/>	<input type="text"/>
<input type="text"/>	<input type="text"/>	<input type="text"/>	<input type="text"/>	<input type="text"/>	<input type="text"/>
<input type="text"/>	<input type="text"/>	<input type="text"/>	<input type="text"/>	<input type="text"/>	<input type="text"/>
<input type="text"/>	<input type="text"/>	<input type="text"/>	<input type="text"/>	<input type="text"/>	<input type="text"/>

68

72

76

77

79

81



Part 2 Population questions (continued)

Ask everyone

Duration in current municipality/local administration "How many years has [name] lived continuously in this municipality/Tambon Administrative Organization?" Record code	Details of migration				Reason for migration "Why did [name] migrate?" Record code	Visible disabilities "Does [name] have difficulty in the following?" Record code	Respondent Record code	
	Ask people who answer "0 - 5" in F24							Ask people who moved within Thailand
	Previous residence "What place did [name] live in before moving to this municipality/Tambon Administrative Organization?" (Only 1 answer)							
	Moved within this province	Move from other province	Move from overseas country	"Did [name] move from Municipal or TAO.?"				
Less than 1 year..... 0	Record	Record	Record	Municipality... 1	Seek work..... 1	No..... 0	Self..... 1	
1 year..... 1	Name of district	Name of province	Name of country (Skip to F27)	TAO..... 2	Job assignment..... 2	Yes	Household member..... 2	
2 years..... 2	- Moved from other district Record Name of previous district				Education..... 3	- Blindness in both eyes..... 1	Person outside household... 3	
3 years..... 3					Follow family..... 4	- Unable to talk/communicate/understand..... 2		
4 years..... 4					Return home..... 5	- Lost arm or leg above wrist or ankle at least 1 side/paralysis..... 3		
Unknown accurate time but less than 5 yrs... 5					Change residence..... 6	- Psychiatric disorder/noisiness/aggression/dumbness..... 4		
5 years or more/ since born..... 6 (If code 6, skip to F28)	(Record code by enumerator)				Move to institutional household..... 7	- Autistic..... 5		
	District	Province	Country		Others..... 8	- Delay in brain development/mental retardation..... 6		
F24	F25			F26	F27	F28	F29	

<input type="text"/>	<input type="text"/>	<input type="text"/>	<input type="text"/>	<input type="text"/>	<input type="text"/>	<input type="text"/>	<input type="text"/>
<input type="text"/>	<input type="text"/>	<input type="text"/>	<input type="text"/>	<input type="text"/>	<input type="text"/>	<input type="text"/>	<input type="text"/>
<input type="text"/>	<input type="text"/>	<input type="text"/>	<input type="text"/>	<input type="text"/>	<input type="text"/>	<input type="text"/>	<input type="text"/>
<input type="text"/>	<input type="text"/>	<input type="text"/>	<input type="text"/>	<input type="text"/>	<input type="text"/>	<input type="text"/>	<input type="text"/>
<input type="text"/>	<input type="text"/>	<input type="text"/>	<input type="text"/>	<input type="text"/>	<input type="text"/>	<input type="text"/>	<input type="text"/>
<input type="text"/>	<input type="text"/>	<input type="text"/>	<input type="text"/>	<input type="text"/>	<input type="text"/>	<input type="text"/>	<input type="text"/>
<input type="text"/>	<input type="text"/>	<input type="text"/>	<input type="text"/>	<input type="text"/>	<input type="text"/>	<input type="text"/>	<input type="text"/>

Part 3 Housing characteristics (private household only)

 Record code in
H1. "Type of dwelling"

 (If **more than 1**, record where household head lives)

Detached house.....	1	<input type="text"/>	H1
Town house/twin house/town home.....	2	96	
Condominium/mansion.....	3		
Flat/apartment/hostel.....	4		
Shop house/row house/row room.....	5		
Room in house.....	6	}	(Skip to H3)
Room in office.....	7		
Vehicle (boat,raft,car)	8		
Others (specify)	0		

H2. "Construction materials" (Ask only if code in H1 is 1-5)

Cement or brick.....	1	<input type="text"/>	H2
Wood.....	2	97	
Cement/brick and wood.....	3		
Non-permanent materials in local area, e.g. bamboo, thatch.....	4		
Reused materials, e.g. boxes, crates.....	5		
Others (specify)	6		

H3. "Tenure of dwelling" (Excluding land)

Owned			
- With a loan.....	1	<input type="text"/>	H3
- Outright.....	2	98	
Hire purchase.....	3		
Rent.....	4	}	(Skip to H5)
Living rent free			
- Employer-provided.....	5		
- Other rent free.....	6		
Others (specify)	7		

H4. "Tenure of residential land" (Ask only if code in H3 is 1-3)

Owner.....	1	<input type="text"/>	H4
Hire purchase.....	2	99	
Rent.....	3		
Rent-free.....	4		
Others (specify)	5		

H5. "Number of rooms used for sleeping in this dwelling"

 (Record **"amount"**, align right) (If **no**, record **"0"**, align right)

Number of bedroom.....	<input type="text"/>	<input type="text"/>	H5A
	100		
Number of other rooms used for sleeping.....	<input type="text"/>	<input type="text"/>	H5B
	102		

H6. "Source of lighting used in this household"

Electricity		<input type="text"/>	H6
- Electricity authority.....	1	104	
- Solarcell.....	2		
- Generator.....	3		
Others (specify)	4		

H7. "Type of fuel used for cooking in this household"

Gas.....	1	<input type="text"/>	H7
Charcoal/wood.....	2	105	
Electricity.....	3		
Kerosene/others (specify)	4		
No cooking.....	5		

H8. "Type of toilet used in this household"

Sitting toilet.....	1	<input type="text"/>	H8
Squat toilet.....	2	106	
Sitting and squat toilet.....	3		
Pit toilet/defecate into river or canal.....	4		
No toilet.....	5		

H9. "Main source of water for this household"

 (Record main source of **drinking water** in **H9A** and
record main source of **water for general use** in **H9B**)

Tap water.....	1	Drinking	
Purified tap water (boiled or filtered)	2	<input type="text"/>	H9A
Groundwater.....	3	107	
Well.....	4		General use
Water from river/canal/waterfall/mountain.....	5	<input type="text"/>	H9B
Rain water.....	6	108	
Bottled water/water vending machine.....	7		
Others (specify)	8		



Part 3 Housing characteristics (private household only) (continued)

Record code in

H10. "List of assets owned by household members as of 1-July-10"

If it **"has been owned"**, record **"1"**
"has not been owned", record **"0"**

Television set.....	<input type="checkbox"/>	H10A	Washing machine.....	<input type="checkbox"/>	H10G
VCD/DVD player.....	<input type="checkbox"/>	H10B	Air conditioner.....	<input type="checkbox"/>	H10H
Mobile telephone.....	<input type="checkbox"/>	H10C	Private car/pickup truck/van.....	<input type="checkbox"/>	H10I
Computer.....	<input type="checkbox"/>	H10D	Motorbike.....	<input type="checkbox"/>	H10J
Fridge/freezer.....	<input type="checkbox"/>	H10E	Tractor, 4 wheels.....	<input type="checkbox"/>	H10K
Microwave/cooking oven.....	<input type="checkbox"/>	H10F	Tractor, 2 wheels (<i>walking tractor</i>)	<input type="checkbox"/>	H10L
		109 - 114			115 - 120

H11. "List of devices/technologies presented in this household as of 1-July-10"

If it **"has been presented"**, record **"1"**
"has not been presented", record **"0"**

Cable TV.....	<input type="checkbox"/>	H11A
	121	
Satellite dish.....	<input type="checkbox"/>	H11B
	122	
Internet.....	<input type="checkbox"/>	H11C
	123	

นิยามศัพท์ทางประชากร

1. **อัตราส่วนเพศ (Sex ratio)** หมายถึง อัตราส่วนของผู้ชายต่อผู้หญิงในประชากรกลุ่มหนึ่ง ปกติจะแสดงจำนวนผู้ชายต่อผู้หญิง 100 คน
2. **อัตราการเพิ่มของประชากร (Growth rate)** หมายถึง อัตราซึ่งประชากรเพิ่มขึ้น (หรือลดลง) ในปีหนึ่งอันเป็นผลจากการเพิ่มตามธรรมชาติและการย้ายถิ่นสุทธิ แสดงในรูปร้อยละของประชากรที่ใช้เป็นฐาน
3. **อัตราส่วนการเป็นภาระ (อัตราส่วนพึ่งพิงทางอายุ : Age dependency ratio)** หมายถึง อัตราส่วนของประชากรที่อยู่ในกลุ่มอายุนอกวัยแรงงานต่อประชากรในวัยแรงงาน โดยมีข้อสมมุติว่า ประชากรในกลุ่มอายุนอกวัยแรงงานที่ต้องพึ่งพิงทางเศรษฐกิจ ได้แก่ กลุ่มประชากรวัยเด็ก (อายุต่ำกว่า 15 ปี) และ กลุ่มประชากรสูงอายุ (อายุ 60 หรือ 65 ปีขึ้นไป) ส่วนประชากรที่เป็นที่พึ่งพิงทางเศรษฐกิจของประชากรกลุ่มอื่นคือ ประชากรวัยแรงงาน (อายุ 15-59 หรือ 15-64 ปี) อัตราส่วนการเป็นภาระแสดงอัตราส่วนต่อประชากร 100 คน
4. **อายุมัธยฐาน (Median age)** หมายถึง อายุตรงกลางซึ่งแบ่งประชากรออกเป็นสองส่วนจำนวนเท่า ๆ กัน โดยประชากรส่วนหนึ่งมีอายุน้อยกว่า และอีกส่วนหนึ่งมีอายุมากกว่าอายุตรงกลางนี้
5. **ความหนาแน่นของประชากร (Population density)** หมายถึง ประชากรต่อหน่วยของพื้นที่ (จำนวนบุคคลต่อตารางกิโลเมตร หรือจำนวนบุคคลต่อพื้นที่ที่ใช้การได้หนึ่งตารางกิโลเมตร)
6. **อายุเฉลี่ยแรกสมรส (Average Age at first marriage)** หมายถึง อายุเฉลี่ยของประชากรเมื่อเปลี่ยนสถานภาพจากโสดเป็นสมรส อายุเฉลี่ยเมื่อแรกสมรสเป็นดัชนีที่แสดงว่าประชากรส่วนใหญ่อยู่เป็นโสดจนถึงอายุเท่าไร
7. **บุตรเกิดรอด (Children ever born : CEB)** หมายถึง จำนวนลูกทั้งหมดที่มารดาได้ให้กำเนิดตั้งแต่เริ่มเข้าสู่วัยเจริญพันธุ์จนถึงปัจจุบัน
8. **บุตรที่มีชีวิตอยู่ (Children still living : CHL)** หมายถึง บุตรเกิดรอดที่ปัจจุบันยังมีชีวิตอยู่

คณะผู้จัดทำ CD - ROM

หน่วยงานเจ้าของเรื่อง

สำนักงานสถิติจังหวัดอุดรธานี

โทร. 0 5541 1936

หน่วยงานผลิตและออกแบบ

กลุ่มบูรณาการข้อมูลสถิติ

สำนักสถิติพยากรณ์

โทร. 0 2141 7494

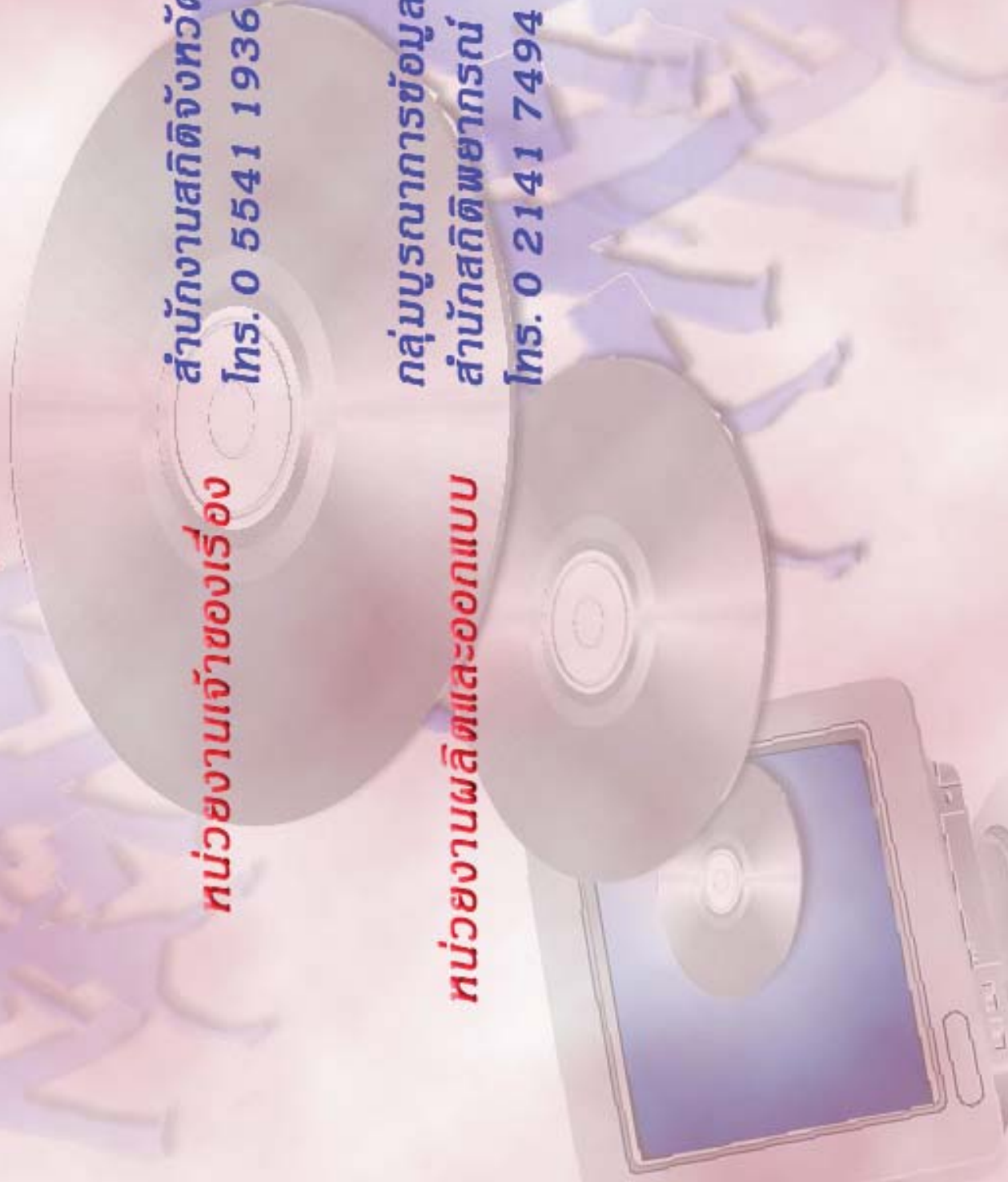

ตารางสถิติในรูปแบบ Format Excel

ตารางประชากร

ตารางสถิติในรูป Format Excel

ตารางประชากร

- ตารางที่ 1 ประชากรจำแนกตามเพศ ครั้วเรือนจำแนกตามประเภทของครั้วเรือน อำเภอ และเขตการปกครอง
- ตารางที่ 2 ประชากรจำแนกอายุรายปี เพศ และเขตการปกครอง
- ตารางที่ 3 ประชากรจำแนกตามกลุ่มอายุ เพศ อำเภอ และเขตการปกครอง
- ตารางที่ 4 ประชากรจำแนกตามศาสนา เพศ และเขตการปกครอง
- ตารางที่ 5 ประชากรจำแนกตามสัญชาติ เพศ และเขตการปกครอง
- ตารางที่ 6 ประชากรจำแนกตามภาษาที่ใช้พูดในครั้วเรือน เพศ และเขตการปกครอง
- ตารางที่ 7 ประชากรอายุ 3 ปีขึ้นไป จำแนกตามระดับชั้นที่กำลังเรียน กลุ่มอายุ เพศ และเขตการปกครอง
- ตารางที่ 8 ประชากรอายุ 3 ปีขึ้นไป จำแนกตามระดับชั้นที่เรียนสำเร็จ กลุ่มอายุ เพศ และเขตการปกครอง
- ตารางที่ 9 ประชากรอายุ 10 ปีขึ้นไป จำแนกตามการอ่านออกเขียนได้ กลุ่มอายุ เพศ และเขตการปกครอง
- ตารางที่ 10 ประชากรอายุ 13 ปีขึ้นไป จำแนกตามสถานภาพสมรส กลุ่มอายุ เพศ และเขตการปกครอง
- ตารางที่ 11 หญิงเคยสมรสอายุ 13 ปีขึ้นไป จำแนกตามจำนวนบุตรเกิดรอด จำนวนบุตรเกิดรอดโดยเฉลี่ย กลุ่มอายุของหญิง และเขตการปกครอง
- ตารางที่ 12 หญิงเคยสมรสอายุ 13 ปีขึ้นไป จำแนกตามจำนวนบุตรที่มีชีวิตอยู่ จำนวนบุตรที่มีชีวิตอยู่โดยเฉลี่ย กลุ่มอายุของหญิง และเขตการปกครอง
- ตารางที่ 13 ประชากรจำแนกตามลักษณะความพิการ เพศ และเขตการปกครอง
- ตารางที่ 14 ประชากรอายุ 15 ปีขึ้นไปทำงานในรอบปี จำแนกตามหมวดอาชีพ กลุ่มอายุ เพศ และเขตการปกครอง
- ตารางที่ 15 ประชากรอายุ 15 ปีขึ้นไปทำงานในรอบปี จำแนกตามหมวดอุตสาหกรรม กลุ่มอายุ เพศ และเขตการปกครอง
- ตารางที่ 16 ประชากรอายุ 15 ปีขึ้นไปทำงานในรอบปี จำแนกตามสถานภาพการทำงาน กลุ่มอายุ เพศ และเขตการปกครอง
- ตารางที่ 17 ประชากรจำแนกตามสถานที่เกิด เพศ และเขตการปกครอง
- ตารางที่ 18 ประชากรจำแนกตามลักษณะการย้ายถิ่น เพศ และเขตการปกครอง
- ตารางที่ 19 ประชากรที่ย้ายถิ่นภายใน 5 ปี จำแนกตามสถานที่อยู่ก่อนย้าย กลุ่มอายุ และเพศ
- ตารางที่ 20 ประชากรที่ย้ายถิ่นภายใน 5 ปี จำแนกตามเหตุผลของการย้ายถิ่น เพศ และเขตการปกครอง
- ตารางที่ 21 ประชากรจำแนกตามการมีชื่อในทะเบียนบ้าน เพศ และเขตการปกครอง
- ตารางที่ 22 ครั้วเรือนส่วนบุคคลจำแนกตามกลุ่มอายุของหัวหน้าครั้วเรือน เพศ และเขตการปกครอง

ตารางเคหะ

ตารางสถิติในรูป Format Excel

ตารางคณะ

- ตารางที่ 1 คริวเรือส่วนบุคคล จำแนกตามประเภทของที่อยู่อาศัย การครอบครองที่อยู่อาศัย และเขตการปกครอง
- ตารางที่ 2 คริวเรือส่วนบุคคล จำแนกตามประเภทของที่อยู่อาศัย ลักษณะของที่อยู่อาศัย และเขตการปกครอง
- ตารางที่ 3 คริวเรือส่วนบุคคล จำแนกตามการถือกรรมสิทธิ์ที่ดิน การครอบครองที่อยู่อาศัย และเขตการปกครอง
- ตารางที่ 4 คริวเรือส่วนบุคคล จำแนกตามขนาดของครัวเรือน ประเภทของที่อยู่อาศัย และเขตการปกครอง
- ตารางที่ 5 คริวเรือส่วนบุคคล จำแนกตามเชื้อเพลิงส่วนใหญ่ที่ใช้ในการประกอบอาหาร ประเภทของที่อยู่อาศัย และเขตการปกครอง
- ตารางที่ 6 คริวเรือส่วนบุคคล จำแนกตามลักษณะการใช้ส้วม ประเภทของที่อยู่อาศัย และเขตการปกครอง
- ตารางที่ 7 คริวเรือส่วนบุคคล จำแนกตามแหล่งที่มาของน้ำดื่ม และน้ำใช้ส่วนใหญ่ ประเภทของที่อยู่อาศัย และเขตการปกครอง
- ตารางที่ 8 คริวเรือส่วนบุคคล จำแนกตามการเป็นเจ้าของเครื่องใช้ การมีอุปกรณ์เทคโนโลยี และเขตการปกครอง