



# สำมะโนประชากรและเคหะ พ.ศ. 2553

The 2010 Population and Housing Census

จังหวัดอุทัยธานี

Changwat Uthai Thani



สำนักงานสถิติแห่งชาติ

National Statistical Office



หนังสือรายนามสำมะโนประชากรประเทศไทย  
สำนักงานสถิติแห่งชาติ

**คำนำ**

บทสรุปผู้บริหาร

ตัวชี้วัดที่สำคัญ พ.ศ. 2533 - 2553

**บทที่ 1 บทนำ**

- \* ความเป็นมา
- \* วัตถุประสงค์
- \* ประโยชน์ของข้อมูล
- \* คุ้มครอง
- \* วันสำมะโน
- \* ข้อมูลที่เก็บรวบรวม
- \* วิธีการเก็บรวบรวมข้อมูล
- \* บทนิยาม
- \* ข้อสังเกตสำหรับผู้ใช้อข้อมูล

**บทที่ 2 บทสรุป**

**ภาคประชากร**

- \* ลักษณะทางประชากร
- \* ลักษณะทางสังคมและเศรษฐกิจ
- \* ภาวะเจริญพันธุ์
- \* การย้ายถิ่น

**ภาคเคหะ**

- \* ประเภทและลักษณะของที่อยู่อาศัย
- \* การครอบครองที่อยู่อาศัยและที่ดินที่เป็นที่ตั้งของที่อยู่อาศัย
- \* แหล่งที่มาของน้ำดื่ม น้ำใช้
- \* ประเภทของการใช้ส้วม
- \* การใช้เชื้อเพลิงในการประกอบอาหาร
- \* การเป็นเจ้าของเครื่องใช้ไฟฟ้าเรือน

**สารบัญตารางสถิติ**

- \* ตารางประชากร
- \* ตารางเคหะ

**ภาคผนวก**

- \* วิธีการประมาณผล
- \* แบบสอบถาม (แบบแจกนับ สปค.2)
- \* นิยามศัพท์ทางประชากร

**คณะผู้จัดทำ CD-ROM**

หน่วยงานที่เผยแพร่

**ตารางสถิติในรูปแบบ Format Excel**

- \* ตารางประชากร
- \* ตารางเคหะ

หน่วยงานเจ้าของเรื่อง	สำนักสถิติสังคม สำนักงานสถิติแห่งชาติ โทรศัพท์ 0 2143 1334 0 2142 1254 โทรสาร 0 2143 8137 ไปรษณีย์อิเล็กทรอนิกส์ : <a href="mailto:spophouc@nso.go.th">spophouc@nso.go.th</a>
หน่วยงานที่เผยแพร่	สำนักสถิติพยากรณ์ สำนักงานสถิติแห่งชาติ ศูนย์ราชการเฉลิมพระเกียรติ 80 พรรษา อาคารรัฐประศาสนภักดี ชั้น 2 ถนนแจ้งวัฒนะ เขตหลักสี่ กรุงเทพฯ 10210 โทรศัพท์ 0 2142 1234 0 2141 7501 โทรสาร 0 2143 8133 ไปรษณีย์อิเล็กทรอนิกส์ : <a href="mailto:services@nso.go.th">services@nso.go.th</a>
ปีที่จัดพิมพ์	2555
Division-in-Charge	Population Statistics Group Social Statistics Bureau National Statistical Office, Tel. +66 (0) 2143 1334 +66 (0) 2142 1254 Fax. +66 (0) 2143 8137 E-mail : <a href="mailto:spophouc@nso.go.th">spophouc@nso.go.th</a>
Distributed by	Statistical Forecasting Bureau National Statistical Office, The Government Complex, Ratthaprasasanabhakti Building, 2 <sup>nd</sup> Floor, Chaeng Watthana Rd., Laksi, Bangkok 10210 Tel. +66 (0) 2142 1234 +66 (0) 2141 7501 Fax. +66 (0) 2143 8133 E-mail : <a href="mailto:services@nso.go.th">services@nso.go.th</a>
Published	2012

## คำนำ

สำนักงานสถิติแห่งชาติ ได้จัดทำสำมะโนประชากรและเคหะทุก 10 ปี ตามข้อเสนอแนะขององค์การสหประชาชาติ เพื่อเก็บรวบรวมข้อมูลพื้นฐานเกี่ยวกับจำนวนและลักษณะต่าง ๆ ทางเศรษฐกิจและสังคม ตลอดจนสภาพการอยู่อาศัยของประชากรทุกคนตามที่อยู่จริงทั่วราชอาณาจักร ดังนั้นการทำสำมะโนประชากรและเคหะจึงเป็นเสมือนการฉายภาพนิ่งของประชากรและเคหะของประเทศไทยในขณะเวลาหนึ่ง เพื่อแสดงให้เห็นจำนวนและลักษณะต่างๆ ของประชากรที่อยู่จริงในประเทศไทย ณ วันสำมะโน (1 กันยายน 2553)

เนื่องจากปริมาณงานทั้งประเทศมีจำนวนมาก การประมวลผลข้อมูลรายละเอียดไม่อาจแล้วเสร็จในเวลาอันสั้น สำนักงานสถิติแห่งชาติ ตระหนักถึงความต้องการใช้ข้อมูลอย่างรีบด่วนของผู้ที่เกี่ยวข้องทุก ๆ ฝ่าย จึงได้จัดทำรายงานผลเบื้องต้น จากสำมะโนประชากรและเคหะ พ.ศ. 2553 เพื่อเสนอผลที่สำคัญในภาพรวมของประชากรและที่อยู่อาศัยในระดับจังหวัด ภาค และเขตการปกครอง ต่อมาได้จัดทำรายงานผลล่วงหน้า โดยเลือกครัวเรือนตัวอย่าง 1% มาทำการประมวลผลก่อน เพื่อเสนอจำนวนและลักษณะต่าง ๆ ของประชากรและลักษณะของที่อยู่อาศัย ซึ่งเสนอผลในระดับภาคและระดับประเทศ

รายงานฉบับนี้ เป็นรายงานฉบับสมบูรณ์รายจังหวัด โดยประมวลผลข้อมูลจากครัวเรือนทั้งหมดในจังหวัด เพื่อเสนอข้อมูลรายละเอียดต่าง ๆ และตัวชี้วัดทางประชากร เศรษฐกิจ และสังคม ตลอดจนลักษณะของที่อยู่อาศัยในระดับจังหวัดตามเขตการปกครอง หลังจากรายงานผลรายจังหวัดเสร็จสิ้นแล้ว จะนำเสนอรายงานผลรายภาค และฉบับทั่วราชอาณาจักรต่อไป

สำมะโนประชากรและเคหะ พ.ศ. 2553 เป็นโครงการจัดเก็บข้อมูลสถิติขนาดใหญ่ที่ได้รับความร่วมมือจากภาคประชาชนในการให้ข้อมูลที่ถูกต้องตามความเป็นจริง มีการบูรณาการทรัพยากรและองค์ความรู้กับหน่วยงานภาครัฐและภาคเอกชน ทั้งในส่วนกลางและส่วนภูมิภาค ตลอดจนสื่อมวลชน ดังนั้นสำนักงานสถิติแห่งชาติจึงขอขอบคุณทุกท่านที่ได้ให้ความร่วมมืออย่างดีมา ณ ที่นี้

สำนักงานสถิติแห่งชาติ  
กระทรวงเทคโนโลยีสารสนเทศและการสื่อสาร

## บทสรุปผู้บริหาร

สำนักงานสถิติแห่งชาติ ได้จัดทำสำมะโนประชากรและเคหะทุก 10 ปี ตามข้อเสนอแนะขององค์การสหประชาชาติ ซึ่งขณะนี้ประมาณ 230 ประเทศทั่วโลกได้มีการจัดทำสำมะโน สำหรับการจัดทำของประเทศไทยในปี 2553 นี้ เป็นการจัดทำสำมะโนประชากรครั้งที่ 11 และสำมะโนเคหะครั้งที่ 5 ซึ่งเป็นวาระครบรอบ 100 ปีสำมะโนประชากรของประเทศไทย เพื่อแสดงให้เห็นจำนวน และลักษณะต่างๆ ของประชากรตามที่อยู่จริงในประเทศไทยและที่อยู่อาศัยจริงของประชากร ณ วันสำมะโน (1 กันยายน 2553)

จากการจัดเก็บข้อมูล ในปี 2553 พบว่า จังหวัดอุทัยธานี มีประชากรที่อาศัยในจังหวัด ณ วันที่ 1 กันยายน 2553 จำนวน 297,493 คน เป็นชาย 144,243 คน และหญิง 153,251 คน คิดเป็นอัตราส่วนระหว่างเพศชายต่อหญิงเท่ากับ 94.1 หรือกล่าวได้ว่ามีประชากรเพศชาย 94 คน ต่อเพศหญิง 100 คน อัตราเพิ่ม โดยเฉลี่ยของประชากรในช่วงปี 2543 – 2553 คิดเป็นร้อยละ -0.22 ต่อปี จังหวัดอุทัยธานี มีจำนวนประชากรโดยเฉลี่ยประมาณ 44.2 คน ต่อพื้นที่ 1 ตารางกิโลเมตร พื้นที่ที่มีความหนาแน่นของประชากรมากที่สุด คือ อำเภอเมืองอุทัยธานี 195.6 คน ต่อพื้นที่ 1 ตารางกิโลเมตร และความหนาแน่นน้อยที่สุด คือ อำเภอบ้านไร่ 17.4 คนต่อพื้นที่ 1 ตารางกิโลเมตร จำนวนครัวเรือนในจังหวัดมีทั้งสิ้น 96,697 ครัวเรือน โดยเป็นครัวเรือนส่วนบุคคล จำนวน 96,221 ครัวเรือน และ ครัวเรือนกลุ่มบุคคล (เช่น ครัวเรือนสถาบัน ครัวเรือนคนงาน) จำนวน 476 ครัวเรือน และมีขนาดของครัวเรือนส่วนบุคคลโดยเฉลี่ยเท่ากับ 3.0 คน

จังหวัดอุทัยธานี มีประชากรวัยเด็ก (อายุ 0 – 14 ปี) ร้อยละ 22.0 ประชากรวัยแรงงาน (อายุ 15 – 59) ร้อยละ 60.4 และประชากรวัยสูงอายุ (อายุ 60 ปีขึ้นไป) ร้อยละ 17.6 อายุโดยเฉลี่ยของประชากร (อายุมัธยฐาน) ประมาณ 38.5 ปี อัตราส่วนการเป็นภาระที่ประชากรวัยแรงงานอายุ 15-59 ปี ต้องรับภาระประชากรในวัยอื่น ๆ พบว่า อัตราส่วนการเป็นภาระรวมคิดเป็น 65.6 กล่าวคือ ประชากรที่อยู่ในวัยทำงาน 100 คน ต้องรับภาระเลี้ยงดูเด็ก และคนชราประมาณ 66 คน อัตราส่วนการเป็นภาระวัยเด็กเท่ากับ 36.4 อัตราส่วนการเป็นภาระ วัยชราเท่ากับ 29.2

ประชากรส่วนใหญ่นับถือศาสนาพุทธ ร้อยละ 99.6 รองลงมานับถือศาสนาอิสลามและศาสนาคริสต์มีสัดส่วนที่เท่ากัน และที่เหลือนับถือศาสนาอื่น โดยเป็นผู้มีสัญชาติไทย ร้อยละ 99.4 เป็นคนสัญชาติพม่า ร้อยละ 0.3 และ ร้อยละ 0.1 เป็นคนสัญชาติลาว และที่เหลือเป็นผู้มีสัญชาติอื่น ๆ ในขณะที่สถานภาพสมรสของประชากรอายุตั้งแต่ 13 ปีขึ้นไป เกินกว่าร้อยละ 50 ของประชากรเป็นผู้ที่สมรส โดยสัดส่วนของเพศชายและหญิงไม่แตกต่างกัน ซึ่งสัดส่วนของประชากรที่อยู่เป็นโสดจะสูงกว่าหญิง (ร้อยละ 27.0 และ 19.1 ตามลำดับ) แต่เพศหญิงจะมีสัดส่วนของการเป็นหม้าย หย่า และแยกกันอยู่สูงกว่าเพศชายกว่า 2 เท่า (ร้อยละ 19.4 และ 8.7 ตามลำดับ)

การมีชื่อในทะเบียนบ้านตามที่อยู่จริง ประชากรที่อาศัยอยู่ในจังหวัดอุทัยธานีและมีชื่ออยู่ในทะเบียนบ้านที่อาศัยอยู่ปัจจุบัน ร้อยละ 88.9 มีชื่ออยู่ในทะเบียนบ้านอื่นในจังหวัดอุทัยธานี ร้อยละ 8.2

มีชื่อในทะเบียนบ้านในจังหวัดอื่น ร้อยละ 2.5 และเป็นผู้ที่มีชื่อในทะเบียนบ้านในประเทศอื่น ๆ ซึ่งส่วนมาก จะเป็นคนต่างชาติ คนต่างด้าว ที่อาศัยอยู่ในประเทศไทย ร้อยละ 0.4

ในส่วนข้อถามเรื่อง**ความพิการ**ซึ่ง หมายถึง ความพิการโดยประจักษ์ที่สามารถมองเห็นได้เด่นชัดตามความหมายของกระทรวงการพัฒนาสังคมและความมั่นคงของมนุษย์ โดยได้สอบถามประชากรทุกคนว่ามีลักษณะความพิการหรือไม่ พบว่า ประชากรในจังหวัดอุทัยธานี ทั้งสิ้น 297,493 คน ไม่มีลักษณะความพิการ ร้อยละ 98.6 และผู้ที่มีลักษณะความพิการ มีเพียงร้อยละ 1.4

ในเรื่องของ**การศึกษาของจังหวัด** ประชากรกลุ่มอายุ 6 – 24 ปี ซึ่งเป็นประชากรในวัยที่ควรกำลังศึกษาอยู่ในระดับใดระดับหนึ่ง มีผู้ที่ไม่ได้กำลังเรียนหนังสือประมาณ ร้อยละ 22.7 สำหรับการศึกษที่สำเร็จของประชากรอายุ 15 ปีขึ้นไป ประชากรที่สำเร็จการศึกษาสูงกว่าระดับประถมศึกษา มีประมาณ ร้อยละ 33.7 ของประชากรอายุ 15 ปีขึ้นไปทั้งสิ้น และประชากรอายุ 15 ปีขึ้นไปมีจำนวนปีการศึกษาเฉลี่ย 7.0 ปี โดยอัตราการอ่านออกและเขียนได้ของประชากรอายุ 15 ปีขึ้นไป ซึ่งได้สอบถามถึงความสามารถในการอ่านออกและเขียนได้ทั้งภาษาไทยและภาษาอื่น พบว่า เกินกว่าร้อยละ 90 ของประชากรในจังหวัด สามารถอ่านออกและเขียนได้ในภาษาไทย ในขณะที่ความสามารถในการอ่านออกและเขียนได้ในภาษาอื่นนอกจากภาษาไทยนั้น ส่วนใหญ่เป็นภาษาเขมร ภาษาอังกฤษ และภาษาพม่า

**ภาวการณ์ทำงาน**ของประชากรอายุ 15 ปีขึ้นไป ที่มีงานทำในรอบปีที่แล้ว (1 กันยายน 2552 ถึง 31 สิงหาคม 2553) มีจำนวน 171,672 คน คิดเป็นร้อยละ 74.2 ของประชากรอายุ 15 ปีขึ้นไปทั้งสิ้น ส่วนประชากรที่มีอายุ 15 ปีขึ้นไปที่ไม่มีการทำงานหรือไม่ได้ทำงาน มีร้อยละ 25.8 โดยอุตสาหกรรมหรือประเภทกิจการของผู้มีงานทำ มีผู้ทำงานในภาคเกษตรกรรม ร้อยละ 67.9 และนอกภาคเกษตรกรรม ร้อยละ 32.1 ซึ่งส่วนใหญ่ทำงานในสาขาการขนส่ง ขยายปลีก การซ่อมแซมยานยนต์ รถจักรยานยนต์ ของใช้ส่วนบุคคลและของใช้ในครัวเรือน ร้อยละ 8.6 ผู้มีงานทำในรอบปีส่วนใหญ่ทำงานส่วนตัวโดยไม่มีลูกจ้าง ร้อยละ 47.8 รองลงมา คือ ช่วยธุรกิจในครัวเรือนโดยไม่ได้รับค่าจ้าง ร้อยละ 32.9

ในส่วนของ**ภาวะเจริญพันธุ์** จากการสอบถามผู้หญิงที่มีอายุ 13 ปีขึ้นไปทุกคน ในเรื่องของการมีบุตร พบว่า ผู้หญิง 1 คน มีบุตรที่ตนเองเป็นผู้ให้กำเนิดเองและมีชีวิตอยู่ขณะคลอดหรือบุตรเกิดรอดโดยเฉลี่ย มีประมาณ 1.75 คน ในขณะที่หญิงเคยสมรสที่อยู่ในวัยเจริญพันธุ์อายุ 15-49 ปี พบว่ามีบุตรเกิดรอดโดยเฉลี่ย 1.56 คน ซึ่งต่ำกว่าเมื่อ 10 ปีที่แล้ว (1.77 คน) ซึ่งสอดคล้องกับอายุเฉลี่ยที่สมรสครั้งแรกสูงขึ้นทั้งชายและหญิง โดยอายุเฉลี่ยเมื่อสมรสครั้งแรก (SMAM) พบว่า ผู้หญิงแต่งงานเร็วกว่าผู้ชาย โดยผู้หญิงแต่งงานครั้งแรกเมื่ออายุเฉลี่ยประมาณ 21.9 ปี ส่วนผู้ชายแต่งงานครั้งแรกเมื่ออายุเฉลี่ยประมาณ 26.5 ปี

**การย้ายถิ่น** ประชากรที่เกิดในจังหวัดอุทัยธานีและปัจจุบันอาศัยอยู่ในจังหวัดที่เกิด มีร้อยละ 81.6 ส่วนประชากรที่เกิดในจังหวัดอื่น หรือประชากรที่ไม่ได้อาศัยอยู่ในจังหวัดที่เกิด มีร้อยละ 18.4 สำหรับประชากรในจังหวัดอุทัยธานีที่มีการย้ายถิ่นในช่วง พ.ศ. 2548 – 2553 มีประมาณ 15,724 คน คิดเป็นร้อยละ 5.3 ของประชากรทั้งจังหวัด (ไม่รวมผู้ที่ไม่ทราบระยะเวลาการอยู่อาศัยในปัจจุบัน) สำหรับเหตุผล

การย้ายถิ่นของประชากรที่มีการย้ายถิ่นในช่วง พ.ศ. 2548 – 2553 ส่วนใหญ่ย้ายเพื่อติดตามบุคคลในครัวเรือน ร้อยละ 30.0 รองลงมา คือ ย้ายที่อยู่อาศัยและหางานทำ (ร้อยละ 22.2 และร้อยละ 14.4)

**เคหะ** ประเภทที่อยู่อาศัยของครัวเรือนส่วนบุคคลในจังหวัดอุทัยธานีในปี 2553 ครัวเรือนส่วนใหญ่ ร้อยละ 91.2 มีที่อยู่อาศัยเป็น บ้านเดี่ยว รองลงมา เป็น ตึกแถว ห้องแถว หรือเรือนแถว ร้อยละ 6.4 และทาวน์เฮาส์ บ้านแฝด ร้อยละ 1.1

**ลักษณะของที่อยู่อาศัย** หรือวัสดุที่ใช้ในการก่อสร้างที่อยู่อาศัยของครัวเรือน ส่วนใหญ่ปลูกสร้างด้วยวัสดุที่ถาวร คือ เป็นตึก ไม้ และครึ่งตึกครึ่งไม้ (ร้อยละ 99.0) โดยที่ครัวเรือนในเขตเทศบาลมีสัดส่วนของที่อยู่อาศัยที่สร้างด้วยวัสดุที่ถาวรสูงกว่านอกเขตเทศบาลเพียงเล็กน้อย

**การครอบครองหรือการมีกรรมสิทธิ์ในที่อยู่อาศัย** ของประชากรในจังหวัด มีครัวเรือนประมาณร้อยละ 91.2 เป็นเจ้าของที่อยู่อาศัย ส่วนครัวเรือนที่เช่าที่อยู่อาศัย มีร้อยละ 4.3 การครอบครองที่ดินที่เป็นที่ตั้งของที่อยู่อาศัย (เฉพาะครัวเรือนที่เป็นเจ้าของหรือเช่าซื้อที่อยู่อาศัย) เกินกว่าร้อยละ 90 ของครัวเรือนส่วนบุคคลในจังหวัดเป็นเจ้าของที่ดินที่เป็นที่ตั้งของที่อยู่อาศัยในปัจจุบัน

แหล่งที่มาของ**น้ำดื่ม** ในจังหวัดอุทัยธานี ครัวเรือนส่วนใหญ่ดื่มน้ำฝน ร้อยละ 61.0 รองลงมา คือ ดื่มน้ำที่มาจาก การบรรจุขวดหรือตู้จำหน่ายหยอดเหรียญ ร้อยละ 17.2 และน้ำประปาผ่านการบำบัด โดยการต้มหรือกรอง ร้อยละ 7.3 โดยน้ำใช้นั้น ครัวเรือนส่วนใหญ่ใช้น้ำประปา ร้อยละ 77.6 รองลงมา ใช้น้ำบ่อ ร้อยละ 10.2

**ประเภทของส้วม** ที่ใช้ในจังหวัดอุทัยธานี รวมถึงสุขอนามัยและความสะดวกสบายในการใช้ส้วมของประชากร ครัวเรือนที่อยู่ในเขตเทศบาลจะใช้ส้วมแบบนั่งห้อยเท้าสูงกว่าครัวเรือนที่อยู่นอกเขตเทศบาล (ร้อยละ 24.0 และร้อยละ 11.0) แต่ครัวเรือนที่อยู่นอกเขตเทศบาลจะใช้ส้วมแบบนั่งยองสูงกว่าในเขตเทศบาล (ร้อยละ 86.2 และร้อยละ 70.1) สำหรับการใช้จ่ายเงินในการประกอบอาหารของครัวเรือนในจังหวัด ส่วนใหญ่ร้อยละ 73.7 ใช้ก๊าซเป็นเชื้อเพลิงในการประกอบอาหาร ซึ่งครัวเรือนในเขตเทศบาลและนอกเขตเทศบาล ก็มีลักษณะเช่นเดียวกับภาพรวมของทั้งจังหวัด แต่ครัวเรือนนอกเขตเทศบาลใช้ถ่าน ฟืน เศษไม้ ในการประกอบอาหารสูงกว่าในเขตเทศบาล

**การเป็นเจ้าของเครื่องใช้ต่าง ๆ ในครัวเรือน** หมายถึง การเป็นเจ้าของ คอมพิวเตอร์ ไมโครเวฟ/เตาอบ เครื่องซักผ้า เครื่องปรับอากาศ รถยนต์ พบว่า เครื่องใช้ดังกล่าวจะมีในครัวเรือนอยู่ในเขตเทศบาลมากกว่านอกเขตเทศบาล ในขณะที่ครัวเรือนนอกเขตเทศบาลการเป็นเจ้าของ โทรทัศน์ เครื่องเล่นวีซีดี/ดีวีดี โทรศัพทมือถือ ตู้เย็น/ตู้แช่ รถจักรยานยนต์ รถที่ใช้ในการเกษตร มีมากกว่าในเขตเทศบาล

**การมีอุปกรณ์และการใช้เทคโนโลยี** คือ เคเบิลทีวี จานดาวเทียม และการใช้อินเทอร์เน็ตในครัวเรือน ส่วนใหญ่ครัวเรือนในเขตเทศบาลมีการใช้เคเบิลทีวี และอินเทอร์เน็ต สูงกว่านอกเขตเทศบาล ในขณะที่ครัวเรือนนอกเขตเทศบาลมีการใช้จานดาวเทียมสูงกว่าในเขตเทศบาล

ตัวชี้วัดที่สำคัญของประชากรและที่อยู่อาศัย พ.ศ. 2533 - 2553

Key indicators of the population and housing 1990 - 2010

รายการ	2533	2543	2553	Items
	1990	2000	2010	
<b>ลักษณะทางประชากร</b>				<b>Demographic characteristics</b>
ประชากรรวม ('000)	295.1	304.1	297.5	Total population ('000)
ประชากรในเขตเทศบาล (%)	17.4	17.9	22.0	Population in municipal area (%)
อัตราส่วนเพศ (ชายต่อหญิง 100 คน)	97.0	96.2	94.1	Sex ratio (males per 100 females)
อัตราการเพิ่มของประชากรต่อปี	2.7	0.30	-0.22	Annual growth rate
อายุมัธยฐาน (ปี)	26.3	31.6	38.5	Median age (years)
ประชากรตามหมวดอายุ				Population by age group
วัยเด็ก 0-14 ปี (%)	28.1	24.2	22.0	0-14 years (%)
วัยแรงงาน 15-59 ปี (%)	62.8	63.6	60.4	15-59 years (%)
วัยสูงอายุ 60 ปีขึ้นไป (%)	9.1	12.2	17.6	60 years and over (%)
อัตราส่วนการเป็นภาระ (ต่อประชากร 15-59 ปี 100 คน)				Age dependency ratio (per 100 adults 15-59 years)
รวม	59.4	57.2	65.6	Total
ประชากร 0-14 ปี	44.8	38.0	36.4	0 - 14 years
ประชากร 60 ปีขึ้นไป	14.6	19.2	29.2	60 years and over
อายุเฉลี่ยเมื่อแรกสมรส				Singulate mean age at first marriage (SMAM)
รวม	23.5	24.5	24.2	Total
ชาย	24.6	26.1	26.5	Males
หญิง	22.3	22.8	21.9	Females
ประชากรที่มีสัญชาติไทย (%)	na	99.9	99.4	Thai citizenship (%)
ประชากรที่ไม่ใช่สัญชาติไทย (%)	na	0.1	0.6	Non Thai citizenship (%)
ประชากรที่นับถือศาสนาพุทธ (%)	99.8	99.6	99.6	Buddhism (%)
ประชากรที่นับถือศาสนาอิสลาม (%)	0.1	0.2	0.2	Muslims (%)
ประชากรที่มีชื่อในทะเบียนบ้านตามที่อยู่อาศัยจริง (%)	na	na	88.9	Registered in actual resident (%)
ประชากรที่มีชื่อในทะเบียนบ้านภายในจังหวัดที่อยู่อาศัยจริง (%)	na	na	97.2	Registered in actual provincial resident (%)
<b>การศึกษา</b>				<b>Education</b>
จำนวนปีโดยเฉลี่ยที่สำเร็จการศึกษาของ				Average years of education
ประชากรอายุ 15 ปีขึ้นไป	5.0	5.8	7.0	attainment of population aged 15 years and over
ประชากรอายุ 6-24 ปี ที่ไม่ได้กำลังเรียนหนังสือ (%)	56.3	36.7	22.7	Population aged 6-24 years not attending school (%)
<b>การอ่านออกเขียนได้ของประชากรอายุ 15 ปี ขึ้นไป</b>				<b>Literacy of population aged 15 years and over</b>
ประชากรที่อ่านและเขียนภาษาใดได้ (%)	na	91.3	98.7	Population can read and write the language (%)
ประชากรที่อ่านและเขียนภาษาไทยได้ (%)	93.1	na	98.1	Population can read and write Thai language (%)
ประชากรที่อ่านและเขียนภาษาอื่นได้ (%)	na	na	5.7	Population can read and write others language (%)

na : ไม่มีข้อมูลในปีนั้น

not available



ตัวชี้วัดที่สำคัญของประชากรและที่อยู่อาศัย พ.ศ. 2533 - 2553 (ต่อ)

Key indicators of the population and housing 1990 - 2010 (Contd.)

รายการ	2533	2543	2553	Items
	1990	2000	2010	
<b>การทำงานของประชากรอายุ 15 ปี ขึ้นไป</b>				<b>Employment of population aged 15 years and over</b>
ประชากรที่ทำงานในรอบปีทั้งสิ้น (%)	85.1	77.0	74.2	Population work in the last year (%)
ประชากรที่ทำงานในภาคเกษตรกรรม (%)	82.5	68.6	67.9	Population in agricultural sector (%)
สถานภาพการทำงาน (%)				Work status (%)
นายจ้าง	0.3	0.4	0.9	Employers
ธุรกิจส่วนตัวโดยไม่มีลูกจ้าง	32.8	34.2	47.8	Own account workers
ลูกจ้าง (รัฐบาล/รัฐวิสาหกิจ/เอกชน)	14.7	27.0	18.4	Employees
ช่วยธุรกิจในครัวเรือนโดยไม่ได้รับค่าจ้าง	52.2	38.4	32.9	Unpaid family workers
การรวมกลุ่ม	-	a	a	Members of producers' cooperatives
<b>ภาวะเจริญพันธุ์</b>				<b>Fertility</b>
จำนวนบุตรเกิดรอดเฉลี่ย (ต่อสตรีเคยสมรสอายุ 15-49 ปี)	2.1	1.8	1.6	Mean number of children ever born (Per ever married woman 15-49 years)
จำนวนบุตรที่มีชีวิตอยู่เฉลี่ย (ต่อสตรีเคยสมรสอายุ 15-49 ปี)	2.0	1.7	1.5	Mean number of children still living (Per ever married woman 15-49 years)
<b>การย้ายถิ่น</b>				<b>Migration</b>
การย้ายถิ่นในช่วง 5 ปี				Five years migration
ประชากรที่ย้ายถิ่นภายใน 5 ปี (%)	4.8	4.0	5.3	Population who migrated within previous 5 years (%)
ประชากรที่ไม่ได้อาศัยอยู่ในจังหวัดที่เกิด (%)	12.6	18.0	18.4	Population who were not living in province of birth (%)
<b>ลักษณะของครัวเรือน</b>				<b>Households characteristics</b>
จำนวนครัวเรือนทั้งสิ้น	73,924.0	86,087.0	96,697.0	Total households
จำนวนครัวเรือนกลุ่มบุคคล	258.0	425.0	476.0	Collective households
จำนวนครัวเรือนส่วนบุคคล	73,666.0	85,662.0	96,221.0	Private households
- ขนาดครัวเรือนเฉลี่ย	4.0	3.5	3.1	- Average households size
- ครัวเรือนคนเดียว (%)	5.2	8.5	14.5	- One person households (%)
- ครัวเรือนที่มีหัวหน้าครัวเรือนเป็นหญิง (%)	17.6	25.9	36.5	- Female - headed households (%)

na : ไม่มีข้อมูลในปีนั้น

not available

a : น้อยกว่า 0.1

Less than 0.1

ตัวชี้วัดที่สำคัญของประชากรและที่อยู่อาศัย พ.ศ. 2533 - 2553 (ต่อ)

Key indicators of the population and housing 1990 - 2010 (Contd.)

รายการ	2533	2543	2553	Items
	1990	2000	2010	
ลักษณะของที่อยู่อาศัย				Housing characteristics
ที่อยู่อาศัยของครัวเรือนใช้วัสดุไม่ถาวร (%)	10.0	9.5	0.9	Households living in non-permanent materials dwelling (%)
ครัวเรือนที่เป็นเจ้าของที่อยู่อาศัย (%)	91.8	88.5	91.4	Households with ownership (%)
ครัวเรือนที่มีส้วมถูกลักษณะ (%)	80.9	98.0	99.9	Households with sanitation (%)
1/ ครัวเรือนที่มีน้ำดื่มสะอาด (%)	60.7	90.9	94.3	Households with safe drinking water (%)
1/ ครัวเรือนที่มีคอมพิวเตอร์ (%)	na	na	20.1	Households with computer (%)
ครัวเรือนที่มีโทรศัพท์มือถือ (%)	na	na	88.6	Households with mobile phone (%)
ครัวเรือนที่มีอินเทอร์เน็ต (%)	na	na	6.4	Households with Internet (%)

na : ไม่มีข้อมูลในปีนั้น

not available

1/ น้ำดื่มสะอาด ได้แก่ น้ำประปา น้ำประปาผ่านการบำบัด (ต้ม/กรอง) น้ำฝน น้ำดื่มบรรจุขวด/ตู้ น้ำดื่มหยอดเหรียญ

Safe drinking water included tap water, treated water, rain water, bottled drinking water.

ปี 2543 น้ำดื่มสะอาด รวมน้ำบาดาล/น้ำบ่อที่ไม่ใช่สาธารณะ

In 2000 : Safe drinking water included private well.

# บทที่ 1

## บทนำ

### 1. ความเป็นมา

ประเทศไทยได้จัดทำสำมะโนประชากรขึ้นเป็นครั้งแรกเมื่อ พ.ศ. 2452 และต่อมาใน พ.ศ. 2462 2472 2480 และ 2490 ซึ่งทั้ง 5 ครั้ง จัดทำโดยกระทรวงมหาดไทย (เรียกว่าสำมะโนครัว)

สำนักงานสถิติแห่งชาติ จัดทำสำมะโนประชากรตั้งแต่ พ.ศ. 2503 ตามพระราชบัญญัติสถิติ พ.ศ. 2495 และได้จัดทำทุกระยะ 10 ปี (2513 2523 2533 และ 2543) ตามอำนาจหน้าที่ที่กำหนดในพระราชบัญญัติสถิติ พ.ศ. 2508 ซึ่งสอดคล้องกับข้อเสนอแนะขององค์การสหประชาชาติ (United Nation) ที่ต้องการให้ประเทศต่างๆ เก็บรวบรวมข้อมูลสถิติเกี่ยวกับประชากรและลักษณะต่างๆ ตลอดจนสภาพการอยู่อาศัยของประชากรในประเทศอย่างน้อยทุกระยะ 10 ปี ในปีคริสต์ศักราชที่ลงท้ายด้วย “0” เพื่อให้มีข้อมูลใช้ในการพัฒนาประเทศได้อย่างเหมาะสมและสามารถเปรียบเทียบข้อมูลระหว่างประเทศได้ และตั้งแต่ พ.ศ. 2513 เป็นต้นมา สำนักงานสถิติแห่งชาติได้จัดทำสำมะโนประชากรและเคหะไปพร้อมๆ กับการทำสำมะโนประชากรด้วย สำหรับสำมะโนประชากรและเคหะ พ.ศ. 2553 ตามพระราชบัญญัติสถิติ พ.ศ. 2550 จึงนับเป็นสำมะโนประชากรและเคหะครั้งที่ 11 ซึ่งครบรอบ 100 ปี สำมะโนประชากรประเทศไทย และเป็นการทำสำมะโนเคหะครั้งที่ 5 ของประเทศ

### 2. วัตถุประสงค์

1. เพื่อเก็บรวบรวมข้อมูลโครงสร้างประชากรและที่อยู่จริง และที่อยู่อาศัย เช่น เพศ อายุ ศาสนา สัญชาติ การศึกษา สถานภาพการสมรส การทำงาน และประเภทที่อยู่อาศัย เป็นต้น
2. เพื่อให้ได้ข้อมูลในระดับพื้นที่ย่อย (หมู่บ้าน เทศบาล)
3. เพื่อวัดการเปลี่ยนแปลงโครงสร้างของประชากรและที่อยู่อาศัยในรอบ 10 ปี

### 3. ประโยชน์ของข้อมูล

ข้อมูลจำนวนประชากรและโครงสร้างของประชากรตามที่อยู่จริง สามารถนำไปใช้ประโยชน์ ดังนี้

#### 3.1 ภาครัฐ

1. ใช้กำหนดนโยบาย และวางแผนด้านประชากร สังคม เศรษฐกิจ และสิ่งแวดล้อมในระดับประเทศและท้องถิ่นได้อย่างถูกต้องและเหมาะสม
2. จัดเตรียมงบประมาณ เพื่อหาสาธารณูปโภคและบริการขั้นพื้นฐานต่าง ๆ ได้ตรงตามความต้องการและจำเป็นที่แท้จริงในพื้นที่ (หมู่บ้าน เทศบาล ตำบล อำเภอ จังหวัด)

3. ใช้เป็นฐานในการคาดประมาณจำนวนประชากรในอนาคต (Population Projection)
4. ใช้ในการประเมินผลแผนพัฒนาเศรษฐกิจและสังคมแห่งชาติฉบับที่ 10 (พ.ศ. 2550-2554) และจัดเตรียมแผนฯ ฉบับที่ 11 (พ.ศ. 2555-2559)
5. ใช้เป็นกรอบในการเลือกตัวอย่าง (Sampling Frame) สำหรับการสำรวจในรายละเอียดเฉพาะเรื่องด้านต่างๆ ของประชากรและครัวเรือน

### 3.2 ภาคเอกชน

ใช้ข้อมูลโครงสร้างและความหนาแน่นของประชากรในพื้นที่ต่าง ๆ ประกอบการตัดสินใจดำเนินธุรกิจ เช่น การตั้งร้านค้า การขยายกิจการ การออกผลิตภัณฑ์/บริการใหม่ ๆ สู่ลูกค้ากลุ่มเป้าหมาย เป็นต้น

### 3.3 ภาคประชาชน

ได้รับความอยู่ดีมีสุข เนื่องจากได้รับบริการจากภาครัฐอย่างพอเพียงและทั่วถึง

## 4. คุ่มรวม

หมายถึง ประชากรและสถานที่ที่ประชากรอยู่อาศัยจริง ที่จะถูกเก็บรวบรวมข้อมูลในครั้งนี้ หมายถึง

### 4.1 ประชากรที่อยู่ในคุ่มรวม ได้แก่

- คนไทยทุกคนที่อาศัยอยู่ในประเทศไทยในวันสำมะโน
- คนที่มีสถานที่อยู่ปกติในประเทศไทย แต่วันสำมะโนไปต่างประเทศชั่วคราว (ไม่ได้ตั้งใจจะตั้งหลักแหล่ง)
- เจ้าหน้าที่ฝ่ายพลเรือนและทหาร รวมทั้งคณะทูตของประเทศไทย พร้อมทั้งครอบครัว ซึ่งมีสำนักงานอยู่ในต่างประเทศ
- คนต่างชาติ/ต่างด้าวที่เข้ามาอยู่ในประเทศไทยเป็นระยะเวลาตั้งแต่ 3 เดือนขึ้นไป นับถึงวันสำมะโน

### 4.2 ประชากรที่ไม่อยู่ในคุ่มรวม ได้แก่

- เจ้าหน้าที่ฝ่ายพลเรือนและทหาร รวมทั้งคณะทูตต่างประเทศ พร้อมทั้งครอบครัว ซึ่งมีสำนักงานอยู่ในประเทศไทย
- คนต่างชาติ/ต่างด้าวที่เข้ามาอยู่ในประเทศไทยเป็นระยะเวลาไม่ถึง 3 เดือน นับถึงวันสำมะโน
- ผู้อพยพหรือผู้หลบหนีเข้าเมือง ซึ่งอยู่ในค่ายอพยพที่รัฐบาลกำหนด

### 4.3 คุ่มรวมเคหะ ได้แก่

- สถานที่ที่อาศัยอยู่จริงในประเทศไทยของประชากร ได้แก่ บ้าน อาคาร สิ่งปลูกสร้าง เรือ แพ รถ ห้องภายในสำนักงาน ที่สาธารณะ ได้สะพาน ฯลฯ

## 5. วันสำมะโน

การทำสำมะโนประชากรและเคหะในครั้งนี้ กำหนดให้ วันที่ 1 กันยายน พ.ศ. 2553 เป็นวันสำมะโน เพื่อใช้อ้างอิงในการนับ จำนวนบ้าน ประชากร และครัวเรือน

## 6. ข้อมูลที่เก็บรวบรวม

- 1) ข้อมูลเกี่ยวกับประชากรและครัวเรือน ได้แก่ จำนวนประชากรและครัวเรือน เพศ อายุ ศาสนา สัญชาติ ภาษาที่ใช้พูด ขนาดและประเภทของครัวเรือน เพื่อศึกษาลักษณะโครงสร้างประชากร และครัวเรือน
- 2) ข้อมูลเกี่ยวกับการศึกษา ได้แก่ จำนวนนักเรียนและนักศึกษาที่กำลังเรียนในแต่ละชั้น จำนวนผู้จบการศึกษาในแต่ละระดับ การอ่านออกเขียนได้ เพื่อทราบระดับการศึกษาและการรู้หนังสือของประชากร
- 3) ข้อมูลเกี่ยวกับการทำงาน ได้แก่ อาชีพหลัก ลักษณะงาน หรือประเภทกิจการ สถานภาพการทำงาน เพื่อศึกษาถึงการมีงานทำ และลักษณะการทำงานของประชากร
- 4) ข้อมูลเกี่ยวกับภาวะเจริญพันธุ์ ได้แก่ สถานภาพสมรส จำนวนบุตรเกิดรอด เพื่อศึกษาภาวะเจริญพันธุ์ของประชากร
- 5) ข้อมูลเกี่ยวกับการย้ายถิ่น ได้แก่ จังหวัด/ประเทศที่เกิด จังหวัด/ประเทศที่อยู่ก่อนย้าย การย้ายถิ่นระหว่างเมืองและชนบท เพื่อศึกษาลักษณะการย้ายถิ่นของประชากร
- 6) ข้อมูลเกี่ยวกับเคหะ ได้แก่ ประเภทและลักษณะของที่อยู่อาศัย การครอบครองที่อยู่อาศัย การใช้แสงสว่าง การใช้ส้วม ประเภทของเชื้อเพลิงที่ใช้ แหล่งน้ำดื่ม น้ำใช้ และเครื่องใช้ในครัวเรือน ประเภทต่าง ๆ เพื่อทราบถึงระดับความเป็นอยู่และสุขลักษณะของประชากร

## 7. วิธีการเก็บรวบรวมข้อมูล

การเก็บรวบรวมข้อมูลโครงการสำมะโนประชากรและเคหะ พ.ศ. 2553 ได้ดำเนินการพร้อมกันทั่วประเทศระหว่างวันที่ 1 กันยายน – 31 ตุลาคม 2553 โดยกำหนดวิธีการเก็บรวบรวมข้อมูลไว้ 4 วิธี คือ

- 1) การสัมภาษณ์โดยพนักงานสนาม เป็นวิธีหลักในการเก็บรวบรวมข้อมูลในการทำสำมะโนประชากรและเคหะครั้งนี้ หมายถึง การส่งพนักงานสนามออกไปสอบถามข้อมูลแต่ละครัวเรือนตามที่อยู่อาศัยจริง
- 2) การทอดแบบ เป็นวิธีที่ผู้ให้ข้อมูลต้องการบันทึกข้อมูลด้วยตนเอง โดยพนักงานสนามมอบแบบสอบถาม พร้อมซองบรรจุแบบให้กับผู้ให้ข้อมูล แล้วนัดหมายมารับ หรือ ส่งคืนทางไปรษณีย์โดยไม่ต้องเสียค่าส่ง
- 3) การให้ข้อมูลทางอินเทอร์เน็ต เป็นวิธีที่ผู้ให้ข้อมูลต้องการบันทึกข้อมูลด้วยตนเองในระบบอินเทอร์เน็ต (Internet)
- 4) การให้ข้อมูลทางโทรศัพท์ เป็นวิธีที่ผู้ให้ข้อมูลต้องการให้ข้อมูลโดยการให้สัมภาษณ์ทางโทรศัพท์ (Telephone Interview Center : TIC)

## 8. บทนิยาม

### ภาคประชากร

#### 8.1 ประเภทของครัวเรือน

**ครัวเรือนส่วนบุคคล** หมายถึง ครัวเรือนของบุคคลทั่วไป ซึ่งอาจประกอบด้วยบุคคลคนเดียวหรือหลายคน อาศัยอยู่ในบ้านหรือสถานที่อยู่เดียวกัน หรือในบริเวณเดียวกัน จัดหาหรือใช้สิ่งอุปโภคบริโภคอันจำเป็นแก่การครองชีพร่วมกัน โดยบุคคลเหล่านี้อาจเป็นญาติหรือไม่เป็นญาติกันก็ได้

**ครัวเรือนกลุ่มบุคคล** หมายถึง ครัวเรือนซึ่งประกอบด้วยบุคคลหลายคนประเภทเดียวกัน มาอยู่รวมกันโดยมีกฎหรือระเบียบข้อบังคับระบุไว้ให้มาอยู่รวมกัน แบ่งเป็น 2 ประเภท

1) **ครัวเรือนประเภทคนงาน** หมายถึง คนงานที่อาศัยอยู่รวมกันในบริเวณโรงงานหรือในสถานที่ที่นายจ้างเป็นผู้จัดหาที่พักให้อยู่รวมกัน แยกต่างหากจากครัวเรือนนายจ้าง โดยไม่เสียค่าที่พัก

2) **ครัวเรือนสถาบัน** หมายถึง ครัวเรือนที่อยู่รวมกันอย่างมีกฎระเบียบ เช่น วัด เรือนจำ กรมกองทหาร หอพักนักเรียนประจำ หอพักในมหาวิทยาลัย เป็นต้น

#### 8.2 อายุ

หมายถึง อายุเต็มปีบริบูรณ์ นับถึงวันคล้ายวันเกิดครั้งสุดท้าย ก่อนวันที่ 1 กันยายน พ.ศ. 2553

#### 8.3 การอ่านออกและเขียนได้

หมายถึง ความสามารถอ่านออกและเขียนภาษาใดๆ ก็ได้ ในประโยคง่ายๆ โดยเข้าใจความหมาย และสามารถใช้ในชีวิตประจำวันได้ รวมทั้งภาษาเบรลล์ของคนตาบอดด้วย ถ้าอ่านออกเพียงอย่างเดียวแต่เขียนไม่ได้ถือว่าเป็นผู้ที่อ่านและเขียนไม่ได้

#### 8.4 สถานภาพสมรส

หมายถึง ความผูกพันระหว่างชายกับหญิงในการเป็นสามีภรรยา ดังนี้

**โสด** ได้แก่ ผู้ที่ไม่เคยสมรส หรือไม่เคยอยู่ร่วมกับใครฉันท์สามีภรรยา

**สมรส** ได้แก่ ผู้ที่อยู่ร่วมกันฉันท์สามีภรรยา ไม่ว่าจะได้ทำการสมรสกันถูกต้องตามกฎหมายหรือไม่ก็ตาม แม้ว่าจะห่างไปสัมพันธ์สามีและภรรยาจะไม่อยู่ด้วยกัน แต่ยังมีความสัมพันธ์ฉันท์สามีภรรยา

**หม้าย** ได้แก่ ผู้ที่คู่สมรสได้ตายไปแล้ว และขณะนี้ยังไม่ได้สมรสใหม่

**หย่า** ได้แก่ สามีภรรยาที่หย่ากันโดยถูกต้องตามกฎหมายแล้ว

**แยกกันอยู่** ได้แก่ ผู้ที่ไม่ได้อยู่ร่วมกันฉันท์สามีภรรยาแล้วแต่ยังไม่ได้หย่ากันโดยถูกต้องตามกฎหมาย

**เคยสมรสแต่ไม่ทราบสถานภาพ** ได้แก่ ผู้ที่เคยสมรสแต่ไม่ทราบว่าสถานภาพใดแน่

## 8.5 งาน

หมายถึง งานที่ทำเพื่อก่อให้เกิดรายได้หรือเกิดผลผลิต ได้แก่ การทำงานเป็นลูกจ้างเอกชน ลูกจ้างรัฐบาล หรือรัฐวิสาหกิจ หรือองค์กรระหว่างประเทศ การประกอบธุรกิจ อุตสาหกรรม วิชาชีพ และการประกอบการเกษตร

## 8.6 อาชีพ

หมายถึง ประเภทหรือชนิดของงานที่ผู้นั้นทำอยู่ ซึ่งก่อให้เกิดรายได้หรือเกิดผลผลิต เช่น ครูสอนดนตรี วิศวกรไฟฟ้า สมุหบัญชี ตำรวจ แพทย์ทั่วไป ทันตแพทย์ พยาบาล นักหนังสือพิมพ์ นักมวย ทำนาข้าว ทำสวนทุเรียน ทำไร่ข้าวโพด รับจ้างกรีดยาง ขับรถแท็กซี่ ขับรถกระบะส่งของ ภารโรง เป็นต้น

## 8.7 อาชีพหลัก

หมายถึง งานที่ใช้เวลาทำมากที่สุดในรอบ 12 เดือนที่แล้ว ถ้ามีการทำงานเพียง 1 อาชีพให้ถืออาชีพนั้นเป็นอาชีพหลัก

- ถ้ามีการทำงานมากกว่า 1 อาชีพ ให้ถือการทำงานที่ใช้เวลาทำมากที่สุดเป็นอาชีพหลัก
- ถ้าใช้เวลาทำเท่าๆ กัน ให้ถือการทำงานที่ทำรายได้สูงกว่าเป็นอาชีพหลัก

## 8.8 ประเภทกิจการหรือลักษณะกิจกรรมของสถานที่ทำงาน

หมายถึง ประเภทของกิจกรรมทางเศรษฐกิจที่ได้ดำเนินการโดยสถานประกอบการที่บุคคลนั้นกำลังทำงานอยู่ หรือประเภทของธุรกิจซึ่งบุคคลนั้นได้ดำเนินการอยู่ เช่น ร้านตัดเย็บเสื้อผ้า ธนาคารพาณิชย์ โรงพยาบาลสัตว์ โรงเรียนระดับมัธยมศึกษา เป็นต้น

## 8.9 สถานภาพการทำงาน

หมายถึง สถานะของบุคคลในการทำงานเชิงเศรษฐกิจทุกประเภท ได้แก่

**นายจ้าง** หมายถึง ผู้ประกอบธุรกิจของตนเอง (อาจมี “หุ้นส่วน” หรือไม่ก็ได้) เพื่อหวังผลกำไรหรือส่วนแบ่ง และได้จ้างบุคคลตั้งแต่ 1 คนขึ้นไปมาทำงานให้ธุรกิจในฐานะ “ลูกจ้าง” โดยเป็นการจ้างงานบนพื้นฐานของความต่อเนื่อง ไม่รวม ผู้ที่จ้างคนมาทำงานบ้าน ซึ่งไม่เกี่ยวกับธุรกิจ

**ผู้ประกอบธุรกิจส่วนตัวโดยไม่มีลูกจ้าง** หมายถึง ผู้ประกอบธุรกิจของตนเอง (อาจมี “หุ้นส่วน” หรือไม่ก็ได้) เพื่อหวังผลกำไรหรือส่วนแบ่ง และไม่มีกิจการจ้าง “ลูกจ้าง” (ที่เป็นการจ้างงานบนพื้นฐานของความต่อเนื่อง) แต่อาจมีสมาชิกในครัวเรือนหรือผู้ฝึกงานมาช่วยทำงานโดยไม่ได้รับค่าจ้างหรือค่าตอบแทนในลักษณะการจ้างทำงาน

**ผู้ช่วยธุรกิจในครัวเรือนโดยไม่ได้รับค่าจ้าง** หมายถึง ผู้ที่ช่วยทำธุรกิจหรือการเกษตรของสมาชิกในครัวเรือนเป็นประจำ โดยไม่ได้รับค่าจ้าง และไม่ได้อยู่ในฐานะ “หุ้นส่วน” หรืออาจจะได้รับค่าตอบแทนบ้างแต่ไม่ใช่ลักษณะของการจ้างทำงาน

**ลูกจ้าง** หมายถึง ผู้ที่ทำงานโดยได้รับค่าจ้างที่เป็นการจ้างงานบนพื้นฐานของความต่อเนื่อง ไม่มีอำนาจในการตัดสินใจในการดำเนินงาน ค่าจ้างที่ได้รับอาจเป็นรายเดือน รายวัน รายชั่วโมง รายชิ้น หรือ เหมาจ่าย ซึ่งอาจจะเป็นตัวเงินหรือสิ่งของก็ได้ ลูกจ้างแบ่งออกเป็น 3 ประเภท คือ ลูกจ้างรัฐบาล ลูกจ้าง รัฐวิสาหกิจ ลูกจ้างเอกชน

**การรวมกลุ่ม** หมายถึง กลุ่มคนที่มาร่วมกันทำงานในเชิงเศรษฐกิจ (ผลิตสินค้าและบริการ) โดยสมาชิกแต่ละคนมีส่วนร่วมเท่าเทียมกันในการตัดสินใจดำเนินการทุกขั้นตอน ตลอดจนการแบ่งรายได้ให้แก่สมาชิกตามที่ตกลงกัน

#### 8.10 บุตรที่ให้กำเนิดและมีชีวิตอยู่ขณะคลอด (บุตรเกิดรอด)

หมายถึง บุตรที่ตอนคลอดออกมามีชีวิต แม้จะมีชีวิตอยู่เพียงขณะหนึ่งก็ตาม ไม่รวม บุตรเลี้ยงหรือบุตรบุญธรรมของหญิงผู้นั้น

**บุตรที่มีชีวิตอยู่** ได้แก่ บุตรที่ตอนคลอดออกมามีชีวิต และยังคงมีชีวิตอยู่จนถึงวันสำมะโน

**บุตรที่เสียชีวิตแล้ว** ได้แก่ บุตรที่ตอนคลอดออกมามีชีวิต แต่ในวันสำมะโนได้เสียชีวิตไปแล้ว

#### 8.11 การย้ายถิ่น

หมายถึง ผู้ย้ายสถานที่อยู่อาศัยจาก อบต. หนึ่ง หรือเขตเทศบาลหนึ่ง หรือจากต่างประเทศ ซึ่งเป็นที่อยู่อาศัยครั้งสุดท้ายมายังอีก อบต. หนึ่งหรือเขตเทศบาลหนึ่งซึ่งเป็นที่อยู่ในปัจจุบัน

การเปลี่ยนเขตเทศบาล หรือ อบต. อันเนื่องมาจากการขยายเขตเทศบาลหรือเปลี่ยนเขตการปกครอง โดยที่บุคคลหรือครัวเรือนนั้นยังอยู่ประจำที่เดิม และการย้ายสถานที่อยู่อาศัย ในกรุงเทพมหานคร และย้ายภายในเมืองพัทยาไม่นับว่าเป็นการย้ายถิ่น

#### 8.12 ลักษณะความพิการ

หมายถึง ลักษณะความพิการโดยประจักษ์ สามารถจำแนกได้ 5 ประเภท ดังนี้

- 1) ความพิการทางการมองเห็น ได้แก่
  - (1) มีแต่เขี้ยวตา ไม่มีลูกตาทั้งสองข้าง
  - (2) มีลักษณะของความผิดปกติชัดเจน เช่น ลูกตาสีขาวขุ่น ไม่มีลูกตาดำ ลูกตาฝ่อ เป็นต้น
- 2) ความพิการทางการได้ยิน หรือสื่อความหมาย ได้แก่
  - (1) มีความผิดปกติในการได้ยินเสียง และพูดไม่ได้ เช่น เป็นใบ้
  - (2) มีความผิดปกติในการสื่อความหมาย และการใช้ภาษาพูด การเข้าใจภาษาพูด เช่น พูดไม่รู้เรื่อง พูดโต้ตอบไม่ตรงความหมาย
- 3) ความพิการทางการเคลื่อนไหว หรือทางร่างกาย ได้แก่
  - (1) กลุ่มความพิการทางกาย กรณีแขนขาด ขาขาด
    - แขนขาดตั้งแต่ข้อมือขึ้นมา หนึ่งข้าง หรือทั้งสองข้าง
    - ขาขาดตั้งแต่ข้อเท้าขึ้นมา หนึ่งข้าง หรือทั้งสองข้าง



- (2) กลุ่มอัมพาต กล้ามเนื้อแขน ขา อ่อนแรง ขาลีบผิดรูปมีลักษณะการสูญเสียความสามารถในการเคลื่อนไหว อ่อนแรง ไม่สามารถประกอบกิจวัตรหลักในชีวิตประจำวัน อาจพิจารณาได้จากคนที่นอนตลอดเวลาหรือนั่งอยู่ในรถเข็นตลอดเวลา
- 4) ความพิการทางจิตใจ หรือพฤติกรรม หรือออทิสติก ได้แก่
- (1) กลุ่มที่มีอาการทางจิต
- กลุ่มอาการทางจิตรุนแรง โวยวาย ทำร้ายผู้อื่น ไม่สามารถควบคุมความประพฤติ ไม่สามารถประกอบกิจวัตรหลักในชีวิตประจำวัน หรือช่วยเหลือตนเองไม่ได้
  - กลุ่มอาการทางจิตที่มีลักษณะอยู่เฉยๆ ไม่พูดจา ไม่ยุ่งเกี่ยวกับใคร ไม่สามารถประกอบกิจวัตรหลักในชีวิตประจำวันได้ หรือช่วยเหลือตนเองไม่ได้
- (2) กลุ่มอาการทางพฤติกรรม
- เช่น ออทิสติก มีลักษณะอาการไม่อยู่นิ่ง มีพฤติกรรมแตกต่างจากบุคคลทั่วไป อย่างเห็นได้ชัดเจน
- 5) ความพิการทางสติปัญญาหรือการเรียนรู้ ได้แก่
- กลุ่มอาการทางสติปัญญาหรือการเรียนรู้ ในกรณีที่สภาพความพิการเห็นได้ว่า มีลักษณะปัญญาอ่อนระดับรุนแรง เช่น ไม่มีปฏิสัมพันธ์ ช่วยเหลือตนเองในชีวิตประจำวันได้น้อย มีพัฒนาการช้ามาก ยังต้องการพี่เลี้ยงช่วยดูแล

#### ภาคเคหะ

#### ที่อยู่อาศัยของครัวเรือน

หมายถึง สถานที่ที่ครัวเรือนใช้เป็นที่อยู่อาศัย อาจเป็นส่วนหนึ่งของบ้าน หรือบ้านหลายหลังที่อยู่ในบริเวณเดียวกัน รวมทั้งพื้นที่สาธารณะที่มีครัวเรือนใช้เป็นที่อยู่อาศัยเป็นประจำ

#### 8.13 ประเภทของที่อยู่อาศัย

หมายถึง ลักษณะของสถานที่ที่ครัวเรือนใช้เป็นที่อยู่อาศัยของบุคคลในครัวเรือนเดียวกัน ได้แก่

- 1) บ้านเดี่ยว
- 2) ทาวน์เฮ้าส์/บ้านแฝด/ทาวน์โฮม
- 3) ห้องชุด
- 4) ตึกแถว/ห้องแถว/เรือนแถว
- 5) ห้องภายในบ้าน
- 6) ที่อยู่อาศัยในสำนักงานหรืออาคาร
- 7) เรือ แพ รถ
- 8) ที่อยู่อาศัยส่วนบุคคลประเภทอื่น

#### 8.14 ลักษณะของที่อยู่อาศัย

หมายถึง ที่อยู่อาศัยซึ่งจำแนกได้ตามวัสดุที่ใช้ในการก่อสร้างที่อยู่อาศัยเป็นส่วนใหญ่ โดยแยกเป็น

5 ลักษณะ

- 1) ตึก
- 2) ไม้
- 3) ครึ่งตึกครึ่งไม้
- 4) วัสดุไม่ถาวรในท้องถิ่น
- 5) วัสดุซึ่งใช้ประโยชน์อย่างอื่นมาแล้ว

#### 8.15 การครอบครองที่อยู่อาศัยของคนในครัวเรือน (ไม่รวมที่ดิน)

หมายถึง กรรมสิทธิ์ในที่อยู่อาศัยของครัวเรือน โดยการเป็นเจ้าของ เช่าซื้อ เช่า หรืออยู่โดยไม่เสียค่าเช่า เพราะเป็นส่วนหนึ่งของค่าจ้างแรงงานหรือเจ้าของให้อยู่เปล่า

#### 8.16 การถือกรรมสิทธิ์ที่ดิน

หมายถึง คนในครัวเรือนมีกรรมสิทธิ์ในการครอบครองที่ดิน ที่เป็นที่ตั้งของที่อยู่อาศัย โดยการเป็นเจ้าของ ที่ดิน เช่าซื้อที่ดิน เช่าที่ดิน ไม่เสียค่าเช่าที่ดิน หรืออื่นๆ

#### 8.17 การเป็นเจ้าของเครื่องใช้ในครัวเรือน

หมายถึง สมาชิกคนใดคนหนึ่งเป็นเจ้าของเครื่องใช้ต่างๆ และเครื่องใช้ดังกล่าวต้องสามารถใช้งานได้ (ไม่รวมเครื่องใช้ที่มีไว้ขายหรือมีคนอื่นมาซ่อม) ส่วนเครื่องใช้ต่างๆ ที่มีไว้ใช้ในการประกอบอาชีพ เช่น รถยนต์รับจ้าง ตู้เย็นในร้านขายเครื่องดื่ม ให้ถือว่าเป็นเจ้าของ

### 9. ข้อสังเกตสำหรับผู้ให้ข้อมูล

ข้อมูลสถิติที่นำเสนอในรายงานฉบับนี้ ได้จากการประมวลผลข้อมูลของจังหวัด โดยในตารางสถิติบางตาราง ผลรวมของแต่ละจำนวนอาจไม่เท่ากับยอดรวม และข้อมูลในแต่ละตารางอาจมีความแตกต่างกัน เนื่องจากข้อมูลแต่ละจำนวนได้มีการตัดเศษ โดยอิสระจากกัน สำหรับข้อมูลของครัวเรือน (ภาคเคหะ) เป็นการนำเสนอเฉพาะข้อมูลของครัวเรือนส่วนบุคคลเท่านั้น

## บทที่ 2

### บทสรุป

#### ภาคประชากร

จังหวัดอุทัยธานี เป็นจังหวัดหนึ่งใน 17 จังหวัดที่ตั้งอยู่ในภาคเหนือของประเทศไทย มีเนื้อที่ทั้งหมดประมาณ 6,730.246 ตารางกิโลเมตร มีอาณาเขตติดต่อกับจังหวัดนครสวรรค์ทางด้านเหนือด้านทิศตะวันออกติดต่อกับจังหวัดนครสวรรค์และจังหวัดชัยนาท ทิศใต้ติดต่อกับจังหวัดชัยนาทและจังหวัดสุพรรณบุรี ทิศตะวันตกติดต่อกับจังหวัดตากและจังหวัดกาญจนบุรี สภาพภูมิอากาศโดยทั่วไปคล้ายคลึงกับจังหวัดในภาคกลาง แต่ในฤดูร้อนจะร้อนจัด และในฤดูหนาวจะหนาวจัด ความแตกต่างของอุณหภูมิอยู่ระหว่าง 6 – 43 องศาเซลเซียส ฤดูฝนเริ่มตั้งแต่ปลายเดือนพฤษภาคมถึงตุลาคม ฤดูหนาวเริ่มตั้งแต่เดือนตุลาคมถึงเดือนกุมภาพันธ์ และฤดูร้อนตั้งแต่กลางเดือนกุมภาพันธ์ถึงเดือนพฤษภาคม

ในปี 2553 จังหวัดอุทัยธานี แบ่งเขตการปกครองเป็น 8 อำเภอ 70 ตำบล และ 642 หมู่บ้าน

#### 1. ลักษณะทางประชากร

##### 1.1 จำนวนประชากรและการกระจายตัวของประชากร

ประชากรที่อาศัยในจังหวัดอุทัยธานี ณ วันที่ 1 กันยายน 2553 มีจำนวน 297,493 คน เป็นชาย 144,243 คน และหญิง 153,251 คน คิดเป็นอัตราส่วนระหว่างเพศชายต่อหญิงเท่ากับ 94.1 หรือกล่าวได้ว่ามีประชากรเพศชาย 94 คน ต่อเพศหญิง 100 คน อัตราเพิ่มโดยเฉลี่ยของประชากรในช่วงปี 2543 – 2553 คิดเป็นร้อยละ -0.22 ต่อปี

เมื่อพิจารณาการกระจายตัวของประชากร พบว่า ประชากรส่วนใหญ่อาศัยอยู่นอกเขตเทศบาล คือ ร้อยละ 78.0 ของประชากรทั้งสิ้น และที่เหลืออาศัยอยู่ในเขตเทศบาล คือ ร้อยละ 22.0 เมื่อเปรียบเทียบระหว่างอำเภอ พบว่า อำเภอบ้านไร่มีประชากรอาศัยอยู่มากที่สุด คือ 62,961 คน หรือ ร้อยละ 21.2 และอำเภอหนองขาหย่าง มีประชากรอาศัยอยู่น้อยที่สุด คือ 13,852 คน หรือ ร้อยละ 4.7 (แผนภูมิ 1)

ตาราง 1 จำนวนประชากร จำแนกตามเพศ และเขตการปกครอง

เขตการปกครอง	ประชากร			ร้อยละ
	รวม	ชาย	หญิง	
รวม	297,493	144,243	153,251	100.0
ในเขตเทศบาล	65,458	31,189	34,270	22.0
นอกเขตเทศบาล	232,035	113,054	118,981	78.0

แผนภูมิ 1 จำนวนประชากร จำแนกตามอำเภอ พ.ศ. 2553

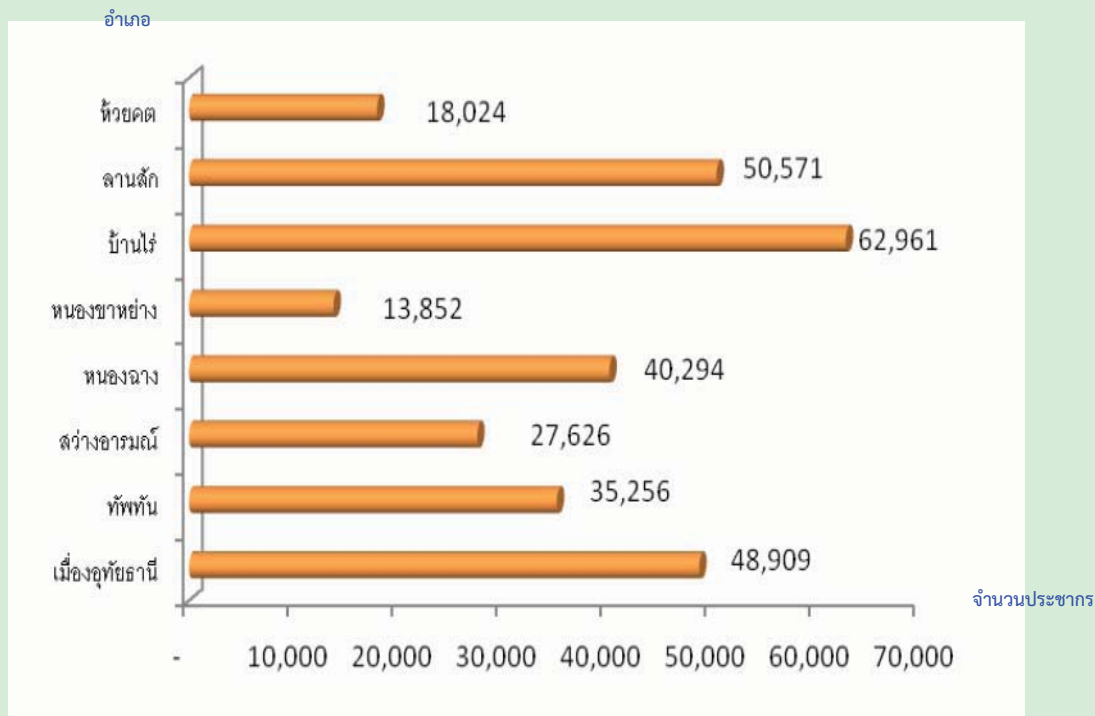

1.2 ความหนาแน่นของประชากร

จังหวัดอุทัยธานี มีจำนวนประชากรโดยเฉลี่ยประมาณ 44.2 คน ต่อพื้นที่ 1 ตารางกิโลเมตร พื้นที่ที่มีความหนาแน่นของประชากรมากที่สุด คือ อำเภอเมืองอุทัยธานี 195.6 คน ต่อพื้นที่ 1 ตารางกิโลเมตร และความหนาแน่นน้อยที่สุด คือ อำเภอบ้านไร่ 17.4 คนต่อพื้นที่ 1 ตารางกิโลเมตร

ตาราง 2 ความหนาแน่นของประชากรโดยเฉลี่ย จำแนกตามอำเภอ และเขตการปกครอง

อำเภอ	ความหนาแน่นของประชากร (คนต่อ 1 ตารางกิโลเมตร)
รวม	44.2
เมืองอุทัยธานี	195.6
ทักษิณ	108.9
สว่างอารมณ์	80.9
หนองฉาง	118.1
หนองขาหย่าง	39.8
บ้านไร่	17.4
ลานสัก	46.8
ห้วยคต	42.9

### 1.3 จำนวนครัวเรือน ขนาดของครัวเรือนและเพศของหัวหน้าครัวเรือน

จำนวนครัวเรือนในจังหวัดอุทัยธานีมีทั้งสิ้น 96,697 ครัวเรือน โดยเป็นครัวเรือนส่วนบุคคลจำนวน 96,221 ครัวเรือน และครัวเรือนกลุ่มบุคคล (เช่น ครัวเรือนสถาบัน ครัวเรือนคนงาน) จำนวน 476 ครัวเรือน และมีขนาดของครัวเรือนส่วนบุคคลโดยเฉลี่ยเท่ากับ 3.0 คน โดยนอกเขตเทศบาลมีขนาดครัวเรือนโดยเฉลี่ยใหญ่กว่าในเขตเทศบาล คือ 3.1 คน และ 2.8 คน ตามลำดับ (ตารางสถิติ ตารางที่ 1)

เมื่อเปรียบเทียบขนาดของครัวเรือนส่วนบุคคล พบว่า อำเภอลานสักมีขนาดของครัวเรือนโดยเฉลี่ยใหญ่ที่สุด คือ 3.4 คน และเล็กที่สุดคืออำเภอเมืองอุทัยธานี คือ 2.7 คน ต่อหนึ่งครัวเรือน

สำหรับหัวหน้าครัวเรือนของครัวเรือนส่วนบุคคลส่วนใหญ่เป็นชายมากกว่าหญิง คือ ร้อยละ 63.5 และร้อยละ 36.5 ตามลำดับ และในเขตเทศบาลมีสัดส่วนหัวหน้าครัวเรือนเป็นหญิงสูงกว่านอกเขตเทศบาล (ตาราง 3)

ตาราง 3 จำนวนและขนาดครัวเรือนส่วนบุคคล ร้อยละของหัวหน้าครัวเรือน จำแนกตามเขตการปกครอง

เขตการปกครอง	จำนวนครัวเรือนส่วนบุคคล	ขนาดครัวเรือนโดยเฉลี่ย	ร้อยละของหัวหน้าครัวเรือน		
			รวม	ชาย	หญิง
รวม	96,221	3.0	100.0	63.5	36.5
ในเขตเทศบาล	22,955	2.8	100.0	59.5	40.5
นอกเขตเทศบาล	73,266	3.1	100.0	64.7	35.3

### 1.4 โครงสร้างทางอายุและเพศของประชากร

เมื่อพิจารณาประชากรของจังหวัดอุทัยธานีตามกลุ่มอายุ (ตาราง 4) พบว่า มีประชากรวัยเด็ก (อายุ 0 – 14 ปี) ร้อยละ 22.0 ประชากรวัยแรงงาน (อายุ 15 – 59 ปี) ร้อยละ 60.4 และประชากรวัยสูงอายุ (อายุ 60 ปีขึ้นไป) ร้อยละ 17.6 โดยนอกเขตเทศบาลมีสัดส่วนของประชากรวัยเด็กและวัยสูงอายุสูงกว่าในเขตเทศบาล แต่มีประชากรวัยแรงงานต่ำกว่าในเขตเทศบาล ถ้าเปรียบเทียบระหว่างเพศ พบว่า สัดส่วนของประชากรวัยเด็ก จะเป็นชายสูงกว่าหญิง ในขณะที่ประชากรวัยแรงงานและวัยสูงอายุจะเป็นหญิงสูงกว่าชาย

อายุโดยเฉลี่ยของประชากร (อายุมาตรฐาน) ประมาณ 38.5 ปี ประชากรนอกเขตเทศบาลมีอายุโดยเฉลี่ยสูงกว่าในเขตเทศบาลเล็กน้อย คือ 38.8 ปี และ 38.5 ปี ตามลำดับ

เมื่อพิจารณาถึงอัตราส่วนการเป็นภาระ ซึ่งหมายถึงการที่ประชากรวัยแรงงานอายุ 15-59 ปี ต้องรับภาระประชากรในวัยอื่น ๆ พบว่า อัตราส่วนการเป็นภาระรวมคิดเป็น 65.6 กล่าวคือ ประชากรที่อยู่ ในวัยทำงาน 100 คน ต้องรับภาระเลี้ยงดูเด็ก และคนชราประมาณ 66 คน อัตราส่วนการเป็นภาระวัยเด็กเท่ากับ 36.4 อัตราส่วนการเป็นภาระวัยชราเท่ากับ 29.2 โดยนอกเขตเทศบาลมีอัตราส่วนการเป็นภาระวัยเด็กและวัยชราสูงกว่าในเขตเทศบาล

ตาราง 4 ลักษณะทางประชากร จำแนกตามเขตการปกครอง

ลักษณะทางประชากร	รวม	เขตการปกครอง	
		ในเขตเทศบาล	นอกเขตเทศบาล
<b>ประชากรตามหมวดอายุ (%)</b>			
วัยเด็ก 0 – 14 ปี			
รวม	22.0	19.8	22.6
ชาย	23.4	21.6	23.9
หญิง	20.6	18.2	21.4
วัยแรงงาน 15 – 59 ปี			
รวม	60.4	62.7	59.8
ชาย	60.2	62.6	59.5
หญิง	60.6	62.8	60.0
วัยสูงอายุ 60 ปีขึ้นไป			
รวม	17.6	17.5	17.7
ชาย	16.4	15.8	16.6
หญิง	18.7	19.1	18.6
<b>อายุมัธยฐาน</b>	<b>38.5</b>	<b>38.8</b>	<b>38.5</b>
<b>อัตราส่วนระหว่างเพศ (%)</b>			
รวม	94.1	91.0	95.0
วัยเด็ก 0 – 14 ปี	106.7	108.4	106.3
วัยแรงงาน 15 – 59 ปี	93.4	90.8	94.2
วัยสูงอายุ 60 ปีขึ้นไป	82.7	75.2	84.9
<b>อัตราส่วนการเป็นภาระ (%)</b>			
รวม	65.6	59.5	67.3
วัยเด็ก 0 – 14 ปี	36.4	31.6	37.8
วัยสูงอายุ 60 ปีขึ้นไป	29.2	27.9	29.5

### 1.5 ศาสนาและสัญชาติ

ประชากรส่วนใหญ่นับถือศาสนาพุทธ ร้อยละ 99.6 รองลงมานับถือศาสนาอิสลามและศาสนาคริสต์ มีสัดส่วนที่เท่ากัน คือ ร้อยละ 2.0

ประชากรในจังหวัดอุทัยธานีส่วนใหญ่ หรือร้อยละ 99.4 เป็นผู้ที่มีสัญชาติไทย ร้อยละ 0.3 เป็นคนสัญชาติพม่า ร้อยละ 0.1 สัญชาติลาว และที่เหลือเป็นผู้มีสัญชาติอื่น ๆ

ตาราง 5 ร้อยละของประชากร จำแนกตามศาสนา สัญชาติ และเขตการปกครอง

ศาสนาและสัญชาติ	รวม	เขตการปกครอง	
		ในเขตเทศบาล	นอกเขตเทศบาล
<b>ศาสนา</b>	<b>100.0</b>	<b>100.0</b>	<b>100.0</b>
พุทธ	99.6	99.3	99.6
อิสลาม	0.2	0.3	0.1
คริสต์	0.2	0.3	0.2
อื่นๆ	-	0.1	0.1
<b>สัญชาติ</b>	<b>100.0</b>	<b>100.0</b>	<b>100.0</b>
ไทย	99.4	99.4	99.4
พม่า	0.3	0.3	0.3
ลาว	0.1	0.1	0.1
อื่นๆ	0.2	0.2	0.2

### 1.6 สถานภาพสมรส

แผนภูมิ 2 แสดงสถานภาพสมรสของประชากรอายุตั้งแต่ 13 ปีขึ้นไป พบว่า เกินกว่าร้อยละ 50 ของประชากรเป็นผู้ที่สมรส โดยสัดส่วนผู้สมรสของเพศชายและหญิงไม่แตกต่างกัน สัดส่วนของประชากรชายที่อยู่เป็นโสดจะสูงกว่าหญิง (ร้อยละ 27.0 และ 19.1 ตามลำดับ) แต่เพศหญิงจะมีสัดส่วนของการเป็นหม้าย หย่า และแยกกันอยู่สูงกว่าเพศชายกว่า 2 เท่า (ร้อยละ 19.4 และ 8.7 ตามลำดับ)

แผนภูมิ 2 ร้อยละของประชากรอายุ 13 ปีขึ้นไป จำแนกตามสถานภาพสมรส และเพศ

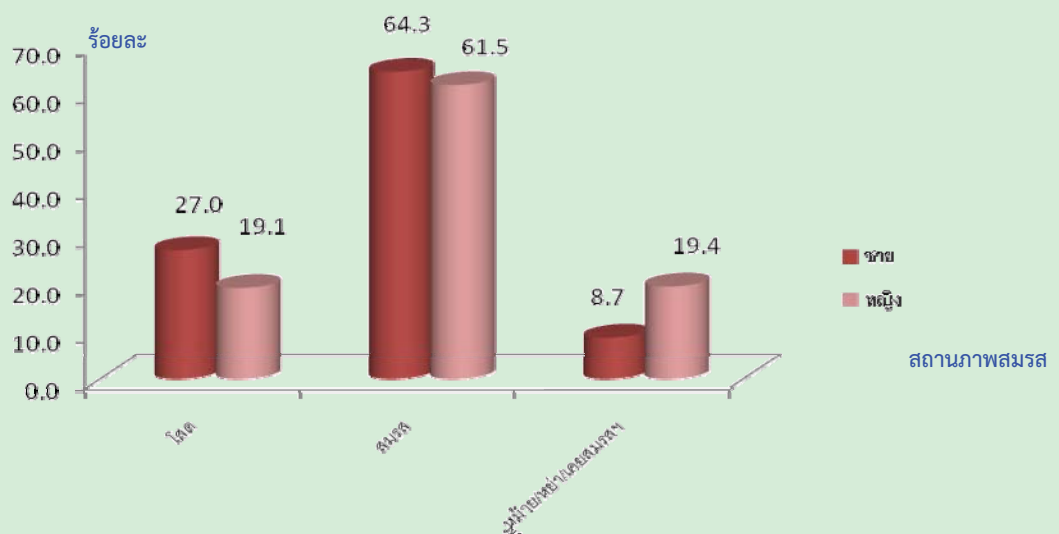

## 1.7 การมีชื่อในทะเบียนบ้าน

จากการสอบถามเรื่องการมีชื่อในทะเบียนบ้านตามที่อยู่จริง พบว่า ประชากรที่อาศัยอยู่ในจังหวัดอุทัยธานีและมีชื่ออยู่ในทะเบียนบ้านที่อาศัยอยู่ปัจจุบัน ร้อยละ 88.9 มีชื่ออยู่ในทะเบียนบ้านอื่นในจังหวัดอุทัยธานี ร้อยละ 8.2 มีชื่อในทะเบียนบ้านในจังหวัดอื่น ร้อยละ 2.5 ส่วนที่เหลือเป็นผู้ที่มีชื่อในทะเบียนบ้านในประเทศอื่น ๆ ซึ่งส่วนมากจะเป็นคนต่างชาติ คนต่างด้าว ที่อาศัยอยู่ในประเทศไทย ร้อยละ 0.4 สัดส่วนประชากรในเขตเทศบาลที่มีชื่อในทะเบียนบ้านที่อาศัยอยู่ต่ำกว่าประชากรนอกเขตเทศบาล (ร้อยละ 81.2 และร้อยละ 91.1)

ตาราง 6 ร้อยละของประชากร จำแนกตามการมีชื่อในทะเบียนบ้าน เพศ และเขตการปกครอง

การมีชื่อในทะเบียนบ้าน	รวม	เพศ		เขตการปกครอง	
		ชาย	หญิง	ในเขตเทศบาล	นอกเขตเทศบาล
รวม	100.0	100.0	100.0	100.0	100.0
มีในบ้านที่อาศัยอยู่	88.9	87.8	90.0	81.2	91.1
มีอยู่ที่อื่น					
ในจังหวัดนี้	8.2	9.0	7.6	14.7	6.4
ในจังหวัดอื่น	2.5	2.8	2.2	3.8	2.1
ประเทศอื่น	0.4	0.4	0.2	0.3	0.4
ไม่มีที่ใดเลย	-	-	-	-	-

## 1.8 ลักษณะความพิการ

จากข้อถามเรื่องความพิการในครั้งนี้อยู่ หมายถึง ความพิการโดยประจักษ์ที่สามารถมองเห็นได้เด่นชัดตามความหมายของกระทรวงการพัฒนาสังคมและความมั่นคงของมนุษย์ โดยได้สอบถามประชากรทุกคนว่ามีลักษณะความพิการหรือไม่ พบว่า ประชากรในจังหวัดอุทัยธานีทั้งสิ้น 297,493 คน ไม่มีลักษณะความพิการ ร้อยละ 98.6 และผู้ที่มีลักษณะความพิการ มีเพียงร้อยละ 1.4 (ตาราง 7)

ตาราง 7 ร้อยละของประชากร จำแนกตามลักษณะความพิการ เพศ และเขตการปกครอง

ลักษณะความพิการ	รวม	เพศ		เขตการปกครอง	
		ชาย	หญิง	ในเขตเทศบาล	นอกเขตเทศบาล
รวม	100.0	100.0	100.0	100.0	100.0
ไม่มีความพิการ	98.6	98.5	98.8	98.7	98.6
มีความพิการ	1.4	1.5	1.2	1.3	0.4



## 2. ลักษณะทางสังคมและเศรษฐกิจ

### 2.1 การศึกษา

ประชากรกลุ่มอายุ 6 – 24 ปี ซึ่งเป็นประชากรในวัยที่ควรกำลังศึกษาอยู่ในระดับใดระดับหนึ่ง (ตาราง 8) พบว่า มีผู้ที่ไม่ได้กำลังเรียนหนังสือประมาณ ร้อยละ 22.7 สัดส่วนของผู้ชายที่ไม่ได้กำลังเรียนหนังสือสูงกว่าผู้หญิงเล็กน้อย (ร้อยละ 23.1 และร้อยละ 22.3 ตามลำดับ) และประชากรนอกเขตเทศบาลที่ไม่ได้กำลังเรียนหนังสือมีสัดส่วนสูงกว่าในเขตเทศบาล

สำหรับการศึกษาที่สำเร็จของประชากรอายุ 15 ปีขึ้นไป พบว่า ประชากรที่สำเร็จการศึกษาสูงกว่าระดับประถมศึกษา มีประมาณร้อยละ 33.7 ของประชากรอายุ 15 ปีขึ้นไปทั้งสิ้น ถ้าเปรียบเทียบระหว่างเพศ พบว่า ผู้ชายสำเร็จการศึกษาสูงกว่าระดับประถมศึกษามากกว่าผู้หญิง (ร้อยละ 36.6 และร้อยละ 31.0 ตามลำดับ) ประชากรที่อยู่ในเขตเทศบาลสำเร็จการศึกษาสูงกว่าระดับประถมศึกษามากกว่านอกเขตเทศบาล (ร้อยละ 45.6 และร้อยละ 30.2 ตามลำดับ) และประชากรอายุ 15 ปีขึ้นไปมีจำนวนปีการศึกษาเฉลี่ย 7.0 ปี โดยเพศชายมีการศึกษาเฉลี่ยสูงกว่าเพศหญิง (7.2 ปี และ 6.9 ปี ตามลำดับ)

ตาราง 8 การศึกษาของประชากร จำแนกตามเพศ และเขตการปกครอง

การศึกษา	รวม	เพศ		เขตการปกครอง	
		ชาย	หญิง	ในเขตเทศบาล	นอกเขตเทศบาล
ประชากรอายุ 6-24 ปีที่ไม่ได้กำลังเรียน (%)	22.7	23.1	22.3	21.9	22.9
ประชากรอายุ 15 ปีขึ้นไปที่สำเร็จการศึกษา					
สูงกว่าระดับประถมศึกษา (%)	33.7	36.6	31.0	45.6	30.2
ปีการศึกษาเฉลี่ยของประชากรอายุ 15 ปีขึ้นไป	7.0	7.2	6.9	8.3	6.6

### 2.2 การอ่านออกและเขียนได้

เมื่อพิจารณาอัตราการอ่านออกและเขียนได้ของประชากรอายุ 15 ปีขึ้นไป ซึ่งได้สอบถามถึงความสามารถในการอ่านออกและเขียนได้ทั้งภาษาไทยและภาษาอื่น พบว่า เกินกว่าร้อยละ 90 ของประชากรในจังหวัดอุทัยธานี สามารถอ่านออกและเขียนได้ในภาษาไทย โดยเพศชายมีอัตราการอ่านออกและเขียนได้สูงกว่าเพศหญิง (ร้อยละ 98.5 และร้อยละ 97.7 ตามลำดับ) ประชากรในเขตเทศบาลมีอัตราการอ่านออกและเขียนได้สูงกว่าประชากรนอกเขตเทศบาล (ตาราง 9)

สำหรับความสามารถในการอ่านออกและเขียนได้ในภาษาอื่นนอกจากภาษาไทยนั้น พบว่า ส่วนใหญ่เป็นภาษาเขมร ภาษาอังกฤษ และภาษาพม่า ซึ่งประชากรในเขตเทศบาลจะมีอัตราการอ่านออกและเขียนได้ในภาษาอื่นสูงกว่าประชากรนอกเขตเทศบาล คือ ร้อยละ 9.2 และร้อยละ 4.6 ตามลำดับ

ตาราง 9 ร้อยละของประชากรอายุ 15 ปีขึ้นไป จำแนกตามการอ่านออกและเขียนได้ เพศ และเขตการปกครอง

การอ่านออกและเขียนได้	รวม	เพศ		เขตการปกครอง	
		ชาย	หญิง	ในเขตเทศบาล	นอกเขตเทศบาล
ภาษาไทย	100.0	100.0	100.0	100.0	100.0
อ่านออกเขียนได้	98.1	98.5	97.7	98.5	98.0
อ่านไม่ออกเขียนไม่ได้	1.9	1.5	2.3	1.5	2.0
ภาษาอื่น ๆ	100.0	100.0	100.0	100.0	100.0
อ่านออกเขียนได้	5.7	5.5	5.8	9.2	4.6
อ่านไม่ออกเขียนไม่ได้	94.3	94.5	94.2	90.8	95.4

## 2.3 การทำงานในรอบปี

### 2.3.1 อุตสาหกรรม

ประชากรอายุ 15 ปีขึ้นไป ที่มีงานทำในรอบปีที่แล้ว (1 กันยายน 2552 ถึง 31 สิงหาคม 2553) มีจำนวน 171,672 คน คิดเป็นร้อยละ 74.2 ของประชากรอายุ 15 ปีขึ้นไป เป็นชาย 85,949 คน (ร้อยละ 50.1) และหญิง 85,723 คน (ร้อยละ 49.9) ส่วนประชากรที่มีอายุ 15 ปีขึ้นไปที่ไม่มีการทำงานหรือไม่ได้ทำงาน มีร้อยละ 25.8 เมื่อพิจารณาอุตสาหกรรมหรือประเภทกิจการของผู้ที่มีงานทำ พบว่า มีผู้ทำงานในภาคเกษตรกรรม ร้อยละ 67.9 และนอกภาคเกษตรกรรม ร้อยละ 32.1 โดยส่วนใหญ่ทำงานในสาขาการขนส่ง ขายเป็น การซ่อมแซมยานยนต์ รถจักรยานยนต์ ของใช้ส่วนบุคคลและของใช้ในครัวเรือน ร้อยละ 8.6

สำหรับผู้มีงานทำในเขตเทศบาลส่วนใหญ่ทำงานนอกภาคเกษตรกรรม (ร้อยละ 60.1) โดยทำงานในสาขาการขนส่ง การขายปลีกมากที่สุด (ร้อยละ 16.8) ส่วนผู้มีงานทำนอกเขตเทศบาล ส่วนใหญ่ทำงานในภาคเกษตรกรรม (ร้อยละ 75.4) (ตาราง 10)

ตาราง 10 จำนวนและร้อยละของประชากรอายุ 15 ปีขึ้นไป จำแนกตามการมีงานทำ อุตสาหกรรม เพศ และเขตการปกครอง

อุตสาหกรรม	รวม	เพศ		เขตการปกครอง	
		ชาย	หญิง	ในเขตเทศบาล	นอกเขต
ยอดรวม <sup>1/</sup>	231,285	110,031	121,254	52,274	179,011
ผู้มีงานทำ	171,672	85,949	85,723	36,244	135,428
อุตสาหกรรม					
ภาคเกษตรกรรม					
1.เกษตรกรรม การป่าไม้ และการประมง	67.9	69.5	66.4	39.9	75.4
นอกภาคเกษตรกรรม					
1. การขายส่ง และการขายปลีก	8.6	7.8	9.5	16.8	6.5
2. การผลิต	4.0	3.6	4.4	5.3	3.6
3. ที่พักแรมและบริการด้านอาหาร	3.7	2.3	5.2	8.0	2.6
4. การก่อสร้าง	3.7	5.1	2.3	4.6	3.5
5. การบริหารราชการและการป้องกัน ประเทศ	3.7	4.7	2.7	7.5	2.7
ผู้ไม่มีงานทำ	59,613	24,082	35,531	16,030	43,583

1/ ไม่รวมผู้ที่ไม่ทราบว่าทำงานหรือไม่

### 2.3.2 สถานภาพการทำงาน

ผู้มีงานทำในรอบปีส่วนใหญ่ประกอบธุรกิจส่วนตัวโดยไม่มีลูกจ้าง ร้อยละ 47.8 รองลงมาคือ ช่วยธุรกิจในครัวเรือนโดยไม่ได้รับค่าจ้าง ร้อยละ 32.9 ที่เหลือคือทำงานในฐานะลูกจ้าง (ลูกจ้างรัฐบาล ลูกจ้างรัฐวิสาหกิจ และลูกจ้างเอกชน) ร้อยละ 18.4 เมื่อเปรียบเทียบระหว่างเพศ พบว่า สัดส่วนผู้หญิงทำงานในฐานะช่วยธุรกิจในครัวเรือนโดยไม่ได้รับค่าจ้าง สูงกว่าผู้ชาย (ร้อยละ 44.8 และร้อยละ 21.1) ขณะที่ผู้ชายที่ประกอบธุรกิจส่วนตัวมีสัดส่วนมากกว่าผู้หญิง (ร้อยละ 58.7 และ ร้อยละ 36.8)

สำหรับสถานภาพการทำงานของผู้มีงานทำในเขตเทศบาลและนอกเขตเทศบาลนั้น ไม่แตกต่างกัน โดยนอกเขตเทศบาลมีสัดส่วนการประกอบธุรกิจส่วนตัวโดยไม่มีลูกจ้าง และช่วยธุรกิจในครัวเรือนสูงกว่าในเขตเทศบาล แต่สัดส่วนการเป็นนายจ้างของในเขตเทศบาลสูงกว่านอกเขตเทศบาล (ร้อยละ 1.4 และร้อยละ 0.7)

ตาราง 11 ร้อยละของผู้มีงานทำ จำแนกตามสถานภาพการทำงาน เพศ และเขตการปกครอง

สถานภาพการทำงาน	รวม	เพศ		เขตการปกครอง	
		ชาย	หญิง	ในเขตเทศบาล	นอกเขตเทศบาล
รวม	100.0	100.0	100.0	100.0	100.0
นายจ้าง	0.9	1.1	0.6	1.4	0.7
ประกอบธุรกิจส่วนตัวโดยไม่มีลูกจ้าง	47.8	58.7	36.8	41.8	49.4
ช่วยธุรกิจในครัวเรือนโดยไม่ได้รับค่าจ้าง	32.9	21.1	44.8	25.9	34.8
ลูกจ้างรัฐบาล	8.1	7.9	8.3	16.5	5.9
ลูกจ้างรัฐวิสาหกิจ	0.4	0.5	0.3	0.8	0.3
ลูกจ้างเอกชน	9.9	10.7	9.1	13.5	8.9
การรวมกลุ่ม	a	a	0.1	0.1	a

ข้อมูล a หมายถึง น้อยกว่าร้อยละ 0.1

### 3. ภาวะเจริญพันธุ์

#### 3.1 บุตรเกิดรอดและจำนวนบุตรที่มีชีวิตอยู่

จากการสอบถามผู้หญิงที่มีอายุ 13 ปีขึ้นไปทุกคน ในเรื่องของการมีบุตร พบว่า ผู้หญิง 1 คน มีบุตรที่ตนเองเป็นผู้ให้กำเนิดเองและมีชีวิตอยู่ขณะคลอดหรือบุตรเกิดรอดโดยเฉลี่ย มีประมาณ 1.75 คน โดยผู้หญิงที่อยู่ในเขตเทศบาลมีจำนวนบุตรเกิดรอดโดยเฉลี่ยต่ำกว่าหญิงที่อยู่นอกเขตเทศบาลเล็กน้อย คือ 1.57 คน และ 1.80 คน ตามลำดับ แต่เมื่อพิจารณาเฉพาะหญิงเคยสมรสที่อยู่ในวัยเจริญพันธุ์อายุ 15-49 ปี พบว่ามีบุตรเกิดรอดโดยเฉลี่ย 1.56 คน ซึ่งต่ำกว่าเมื่อ 10 ปีที่แล้ว (1.77 คน) ซึ่งสอดคล้องกับอายุเฉลี่ยที่สมรสครั้งแรกสูงขึ้นทั้งชายและหญิง

เมื่อพิจารณาอายุเฉลี่ยเมื่อสมรสครั้งแรก (SMAM) พบว่า ผู้หญิงแต่งงานเร็วกว่าผู้ชาย โดยผู้หญิงแต่งงานครั้งแรกเมื่ออายุเฉลี่ยประมาณ 21.9 ปี ส่วนผู้ชายแต่งงานครั้งแรกเมื่ออายุเฉลี่ยประมาณ 26.5 ปี และประชากรทั้งชายและหญิงที่อยู่ในเขตเทศบาลจะแต่งงานช้ากว่าผู้ที่อยู่นอกเขตเทศบาล (ตาราง 12)

ตาราง 12 ภาวะเจริญพันธุ์ และอายุเฉลี่ยเมื่อแรกสมรส จำแนกตามเขตการปกครอง

ภาวะเจริญพันธุ์	รวม	เขตการปกครอง	
		ในเขตเทศบาล	นอกเขตเทศบาล
<b>จำนวนบุตรเกิดรอดเฉลี่ย<sup>1/</sup> (คน)</b>			
ต่อสตรีอายุ 13 ปีขึ้นไป	1.75	1.57	1.80
ต่อสตรีอายุ 15-49 ปี	1.20	1.05	1.25
ต่อสตรีเคยสมรสอายุ 15-49 ปี	1.56	1.47	1.58
<b>จำนวนบุตรที่มีชีวิตอยู่เฉลี่ย<sup>1/</sup> (คน)</b>			
ต่อสตรีอายุ 13 ปีขึ้นไป	1.67	1.50	1.72
ต่อสตรีอายุ 15-49 ปี	1.19	1.03	1.24
ต่อสตรีเคยสมรสอายุ 15-49 ปี	1.54	1.45	1.56
<b>อายุเฉลี่ยเมื่อแรกสมรส (ปี)</b>			
รวม	24.2	25.5	23.7
ชาย	26.5	27.6	26.1
หญิง	21.9	23.4	21.4

1/ ไม่รวมผู้ที่ไม่ทราบว่ามีบุตรหรือไม่

## 4. การย้ายถิ่น

### 4.1 สถานที่เกิดและระยะเวลาการอยู่อาศัยในสถานที่อยู่ปัจจุบัน

จากการทำสำมะโนประชากรและเคหะ พ.ศ. 2553 พบว่า ประชากรที่เกิดในจังหวัดอุทัยธานี และปัจจุบันอาศัยอยู่ในจังหวัดที่เกิด มีร้อยละ 81.6 ซึ่งส่วนใหญ่เป็นเพศหญิงมากกว่าเพศชาย (ร้อยละ 82.1 และร้อยละ 81.1 ตามลำดับ) ส่วนประชากรที่เกิดในจังหวัดอื่น หรือประชากรที่ไม่ได้อาศัยอยู่ในจังหวัดที่เกิดมีร้อยละ 18.4 ซึ่งส่วนใหญ่จะอาศัยอยู่ในเขตเทศบาลมากกว่านอกเขตเทศบาล (ร้อยละ 42.2 และร้อยละ 28.0 ตามลำดับ)

สำหรับประชากรในจังหวัดอุทัยธานีที่มีการย้ายถิ่นในช่วง พ.ศ. 2548-2553 มีประมาณ 15,724 คน คิดเป็นร้อยละ 5.3 ของประชากรทั้งจังหวัด (ไม่รวมผู้ที่ไม่ทราบระยะเวลาการอยู่อาศัยในปัจจุบัน) โดยในเขตเทศบาลมีสัดส่วนผู้ย้ายถิ่นสูงกว่านอกเขตเทศบาล (ร้อยละ 7.5 และร้อยละ 4.7) และเพศชายมีสัดส่วนการย้ายถิ่นสูงกว่าเพศหญิง (ร้อยละ 5.8 และร้อยละ 4.8)

ตาราง 13 ร้อยละการย้ายถิ่นของประชากร จำแนกตามเหตุผลของการย้ายถิ่น เพศ และเขตการปกครอง

การย้ายถิ่น และเหตุผลของการย้ายถิ่น	รวม	เพศ		เขตการปกครอง	
		ชาย	หญิง	ในเขตเทศบาล	นอกเขตเทศบาล
<b>การย้ายถิ่นของประชากร</b>					
ผู้ที่อาศัยอยู่ในจังหวัดที่เกิด	81.6	81.1	82.1	84.1	80.9
ผู้ที่ไม่ได้อาศัยอยู่ในจังหวัดที่เกิด	18.4	18.9	17.9	15.9	19.1
ผู้ที่ย้ายถิ่นในช่วง 5 ปี (พ.ศ. 2548-2553)	5.3	5.8	4.8	7.5	4.7
<b>เหตุผลของการย้ายถิ่น</b>					
หางานทำ	14.4	15.9	12.6	15.7	13.8
หน้าที่การงาน	9.5	9.5	9.5	14.0	7.4
เพื่อการศึกษา	9.1	8.8	9.4	8.0	9.6
ติดตามบุคคลในครัวเรือน	30.0	25.7	34.7	23.8	32.8
กลับภูมิลำเนา	5.3	5.0	5.5	4.2	5.8
ย้ายที่อยู่อาศัย	22.2	20.5	24.1	18.8	23.7
ย้ายเข้าครัวเรือนสถาบัน	4.8	7.2	2.1	1.6	6.3
อื่นๆ	4.8	7.2	2.1	13.9	0.7

### 4.2 เหตุผลของการย้ายถิ่น

สำหรับเหตุผลการย้ายถิ่นของประชากรที่มีการย้ายถิ่นในช่วง พ.ศ. 2548 - 2553 พบว่า ส่วนใหญ่ย้ายเพื่อติดตามบุคคลในครัวเรือน ร้อยละ 30.0 รองลงมา คือ ย้ายที่อยู่อาศัย และหางานทำ (ร้อยละ 22.2 และร้อยละ 14.4) โดยเพศหญิงมีเหตุผลของย้ายถิ่นเพื่อติดตามบุคคลในครัวเรือนสูงกว่าเพศชาย สำหรับประชากรนอกเขตเทศบาลย้ายถิ่นเพื่อติดตามบุคคลในครัวเรือนมีสัดส่วนสูงกว่าในเขตเทศบาล (ร้อยละ 32.8 และร้อยละ 23.8) ขณะที่ประชากรในเขตเทศบาลย้ายถิ่นเพื่อหน้าที่การงานและเพื่อหางานทำมากกว่านอกเขตเทศบาล (ตาราง ๑๓)

## ภาคเคหะ

### 1. ประเภทและลักษณะของที่อยู่อาศัย

เมื่อศึกษาถึงประเภทที่อยู่อาศัยของครัวเรือนส่วนบุคคลในจังหวัดอุทัยธานี ในปี 2553 พบว่า ครัวเรือนส่วนใหญ่ ร้อยละ 91.2 มีที่อยู่อาศัยเป็น บ้านเดี่ยว รองลงมา เป็น ตึกแถว ห้องแถว หรือเรือนแถว ร้อยละ 6.4 และทาวน์เฮาส์ บ้านแฝด ร้อยละ 1.1 เมื่อพิจารณาประเภทของที่อยู่อาศัยตามเขตการปกครอง จะมีลักษณะเหมือนกันคือส่วนใหญ่เป็นบ้านเดี่ยว ยกเว้นที่อยู่อาศัยประเภทตึกแถว ห้องแถว เรือนแถว และแฟลต อพาร์ทเมนท์ ที่มีในเขตเทศบาลมากกว่านอกเขตเทศบาล

สำหรับลักษณะของที่อยู่อาศัยหรือวัสดุที่ใช้ในการก่อสร้างที่อยู่อาศัยของครัวเรือน พบว่า ส่วนใหญ่ปลูกสร้างด้วยวัสดุที่ถาวร คือ เป็นตึก ไม้ และครึ่งตึกครึ่งไม้ (ร้อยละ 99.0) โดยที่ครัวเรือนในเขตเทศบาลมีสัดส่วนของที่อยู่อาศัยที่สร้างด้วยวัสดุที่ถาวร สูงกว่านอกเขตเทศบาลเพียงเล็กน้อย คือ ร้อยละ 99.3 และ ร้อยละ 98.9 ตามลำดับ (ตาราง 14)

ตาราง 14 จำนวนและร้อยละของครัวเรือนส่วนบุคคล จำแนกตามประเภทและลักษณะของที่อยู่อาศัย และเขตการปกครอง

ประเภทที่อยู่อาศัย และลักษณะของที่อยู่อาศัย	รวม		เขตการปกครอง	
	จำนวน	ร้อยละ	ในเขตเทศบาล	นอกเขตเทศบาล
<b>ประเภทที่อยู่อาศัย<sup>1/</sup></b>	<b>96,221</b>	<b>100.0</b>	<b>100.0</b>	<b>100.0</b>
บ้านเดี่ยว	87,762	91.2	72.8	97.0
ทาวน์เฮาส์ บ้านแฝด ทาวน์โฮม	1,007	1.1	2.9	0.5
คอนโดมิเนียม แมนชั่น	91	0.1	0.3	--
แฟลต อพาร์ทเมนท์ หอพัก	649	0.7	1.5	0.4
ตึกแถว ห้องแถว เรือนแถว	6,194	6.4	21.4	1.8
อื่น ๆ <sup>2/</sup>	518	0.5	1.1	0.3
<b>ลักษณะของที่อยู่อาศัย<sup>1/</sup></b>	<b>95,703</b>	<b>100.0</b>	<b>100.0</b>	<b>100.0</b>
ตึก	34,774	36.3	43.8	34.0
ไม้	31,731	33.2	26.0	35.4
ครึ่งตึกครึ่งไม้	28,235	29.5	29.5	29.5
วัสดุไม่ถาวร/วัสดุใช้แล้ว	826	0.9	0.5	1.0
อื่น ๆ	133	0.1	0.2	0.1

1/ ไม่รวมไม่ทราบประเภทที่อยู่อาศัยและลักษณะของที่อยู่อาศัย

2/ รวมครัวเรือนที่อาศัยอยู่ในห้องภายในบ้าน ห้องภายในสำนักงาน เรือ แพ และรถ

## 2. การครอบครองที่อยู่อาศัยและที่ดินที่เป็นที่ตั้งของที่อยู่อาศัย

เมื่อพิจารณาถึงการครอบครองหรือการมีกรรมสิทธิ์ในที่อยู่อาศัยของประชากรในจังหวัดอุทัยธานี พบว่า มีครัวเรือนประมาณร้อยละ 91.2 เป็นเจ้าของในที่อยู่อาศัย โดยสัดส่วนการเป็นเจ้าของที่อยู่อาศัยของครัวเรือนนอกเขตเทศบาลจะสูงกว่าในเขตเทศบาล (ร้อยละ 94.8 และร้อยละ 79.7 ตามลำดับ) ส่วนครัวเรือนที่เช่าที่อยู่อาศัย มีร้อยละ 4.3 โดยสัดส่วนครัวเรือนในเขตเทศบาลเช่าที่อยู่อาศัยสูงกว่านอกเขตเทศบาล (ร้อยละ 14.3 และร้อยละ 1.2 ตามลำดับ)

หากพิจารณาถึงการครอบครองที่ดินที่เป็นที่ตั้งของที่อยู่อาศัย (เฉพาะครัวเรือนที่เป็นเจ้าของหรือเช่าซื้อที่อยู่อาศัย) พบว่า เกินกว่าร้อยละ 90 ของครัวเรือนส่วนบุคคลในจังหวัดอุทัยธานีเป็นเจ้าของที่ดินที่เป็นที่ตั้งของที่อยู่อาศัยในปัจจุบัน โดยสัดส่วนของการครอบครองที่ดินดังกล่าวของครัวเรือนนอกเขตเทศบาลจะสูงกว่าในเขตเทศบาล (ตาราง 15)

ตาราง 15 จำนวนและร้อยละของครัวเรือนส่วนบุคคล จำแนกตามการครอบครองที่อยู่อาศัยและที่ดิน และเขตการปกครอง

การครอบครองที่อยู่อาศัย และการครอบครองที่ดิน	รวม		เขตการปกครอง	
	จำนวน	ร้อยละ	ในเขตเทศบาล	นอกเขตเทศบาล
<b>การครอบครองที่อยู่อาศัย<sup>1/</sup></b>	<b>96,221</b>	<b>100.0</b>	<b>100.0</b>	<b>100.0</b>
เจ้าของ	87,740	91.2	79.7	94.8
เช่าซื้อ	201	0.2	0.5	0.1
เช่า	4,158	4.3	14.3	1.2
ไม่เสียค่าเช่า/ให้อยู่เปล่า	4,047	4.2	5.4	3.8
อื่น ๆ	75	0.1	0.1	0.1
<b>การครอบครองที่ดิน<sup>1/</sup></b>	<b>87,939</b>	<b>100.0</b>	<b>100.0</b>	<b>100.0</b>
เจ้าของ	81,481	92.6	88.8	93.7
เช่าซื้อ	848	1.0	1.5	0.8
เช่า	794	0.9	2.7	0.4
ไม่เสียค่าเช่า	4,370	5.0	6.2	4.7
อื่น ๆ	445	0.5	0.8	0.4

1/ ไม่รวมไม่ทราบ

### 3. แหล่งที่มาของน้ำดื่ม น้ำใช้

สำหรับแหล่งที่มาของน้ำดื่มในจังหวัดอุทัยธานี พบว่า ครั้วเรือนส่วนใหญ่ที่ดื่มน้ำฝน ร้อยละ 61.0 รองลงมา คือ น้ำดื่มบรรจุขวดหรือตู้ น้ำหยอดเหรียญ ร้อยละ 17.2 และน้ำประปาผ่านการบำบัด โดยการดื่มหรือ กรอง ร้อยละ 7.3 เมื่อพิจารณาจากเขตการปกครอง พบว่า ครั้วเรือนที่อยู่ในเขตเทศบาลมีสัดส่วนของการดื่ม น้ำดื่มบรรจุขวดและน้ำประปาที่นำมาผ่านการบำบัดโดยการดื่มหรือกรองสูงกว่านอกเขตเทศบาล แต่สัดส่วนการดื่ม น้ำฝนของครั้วเรือนนอกเขตเทศบาลสูงกว่าในเขตเทศบาลกว่าสองเท่า

สำหรับน้ำใช้นั้น ครั้วเรือนส่วนใหญ่ใช้น้ำประปา ร้อยละ 77.6 รองลงมาใช้น้ำบ่อ ร้อยละ 10.2 และสัดส่วนการใช้น้ำประปาของครั้วเรือนในเขตเทศบาลสูงกว่านอกเขตเทศบาล (ร้อยละ 85.1 และร้อยละ 75.2)

ตาราง 16 ร้อยละของครั้วเรือนส่วนบุคคล จำแนกตามแหล่งที่มาของน้ำดื่ม น้ำใช้ และเขตการปกครอง

แหล่งที่มาของน้ำดื่มและน้ำใช้	รวม	เขตการปกครอง	
		ในเขตเทศบาล	นอกเขตเทศบาล
<b>น้ำดื่ม</b>	<b>100.0</b>	<b>100.0</b>	<b>100.0</b>
น้ำประปา	8.9	5.4	9.9
น้ำประปา (ดื่ม/กรอง)	7.3	10.9	6.2
น้ำบาดาล	0.9	0.8	1.0
น้ำบ่อ	4.6	5.3	4.4
น้ำจากแม่น้ำ ลำคลองฯ	0.1	-	0.2
น้ำฝน	61.0	36.1	68.8
น้ำดื่มบรรจุขวด ตู้ น้ำดื่มหยอดเหรียญ	17.2	41.5	9.5
อื่น ๆ	-	-	-
<b>น้ำใช้</b>	<b>100.0</b>	<b>100.0</b>	<b>100.0</b>
น้ำประปา	77.6	85.1	75.2
น้ำประปา (ดื่ม/กรอง)	3.8	1.8	4.4
น้ำบาดาล	4.6	1.7	5.5
น้ำบ่อ	10.2	9.2	10.6
น้ำจากแม่น้ำ ลำคลองฯ	1.8	0.6	2.1
น้ำฝน	1.8	1.3	2.0
อื่น ๆ	0.2	0.3	0.2



#### 4. ประเภทของการใช้ส้วม

จากตาราง 17 แสดงให้เห็นถึงประเภทของส้วมที่ใช้ในจังหวัดอุทัยธานี รวมถึงสุขอนามัยและความสะดวกสบายในการใช้ส้วมของประชากร พบว่า คร้วเรือนที่อยู่ในเขตเทศบาลจะใช้ส้วมแบบนั่งห้อยเท้าสูงกว่าคร้วเรือนที่อยู่นอกเขตเทศบาล (ร้อยละ 24.0 และร้อยละ 11.0) แต่คร้วเรือนที่อยู่นอกเขตเทศบาลจะใช้ส้วมแบบนั่งยองสูงกว่าในเขตเทศบาล (ร้อยละ 86.2 และร้อยละ 70.1)

ตาราง 17 ร้อยละของคร้วเรือนส่วนบุคคล จำแนกตามประเภทของการใช้ส้วม และเขตการปกครอง

ประเภทของการใช้ส้วม	รวม	เขตการปกครอง	
		ในเขตเทศบาล	นอกเขตเทศบาล
รวม	100.0	100.0	100.0
ส้วมแบบนั่งห้อยเท้า	14.1	24.0	11.0
ส้วมแบบนั่งยอง	82.4	70.1	86.2
ส้วมแบบนั่งห้อยเท้าและส้วมแบบนั่งยอง	3.5	5.8	2.8
อื่น ๆ <sup>1/</sup>	a	a	a

1/ รวมส้วมหลุม ถัง ถ่ายลงแม่น้ำ ลำคลอง และไม่มีส้วม

a น้อยกว่าร้อยละ 0.1

#### 5. การใช้เชื้อเพลิงในการประกอบอาหาร

สำหรับการใช้เชื้อเพลิงในการประกอบอาหารของคร้วเรือนในจังหวัดอุทัยธานี พบว่า ส่วนใหญ่ร้อยละ 73.7 ใช้ก๊าซเป็นเชื้อเพลิงในการประกอบอาหาร ซึ่งคร้วเรือนในเขตเทศบาลและนอกเขตเทศบาลก็มีลักษณะเช่นเดียวกับภาพรวมของทั้งจังหวัด แต่คร้วเรือนนอกเขตเทศบาลใช้ถ่าน ฟืน เศษไม้ ในการประกอบอาหารสูงกว่าในเขตเทศบาล

ตาราง 18 ร้อยละของคร้วเรือนส่วนบุคคล จำแนกตามประเภทเชื้อเพลิงที่ใช้ในการประกอบอาหาร และเขตการปกครอง

ประเภทเชื้อเพลิงที่ใช้ในการประกอบอาหาร <sup>1/</sup>	รวม	เขตการปกครอง	
		ในเขตเทศบาล	นอกเขตเทศบาล
รวม	100.0	100.0	100.0
ก๊าซ	73.7	80.2	71.7
ถ่าน ฟืน เศษไม้	22.8	14.2	25.5
ไฟฟ้า	2.0	1.2	2.2
น้ำมันก๊าด และอื่นๆ	a	a	a
ไม่มีการหุงต้ม	1.5	4.4	0.6

1/ ไม่รวมไม่ทราบ

a น้อยกว่าร้อยละ 0.1

## 6. การเป็นเจ้าของเครื่องใช้ในครัวเรือน

การเป็นเจ้าของเครื่องใช้ต่าง ๆ ในครัวเรือน หมายถึง การเป็นเจ้าของ โทรทัศน์ เครื่องเล่นวีซีดี/ดีวีดี โทรศัพท์มือถือ คอมพิวเตอร์ ตู้เย็น/ตู้แช่ ไมโครเวฟ/เตาอบ เครื่องซักผ้า เครื่องปรับอากาศ รถยนต์ รถจักรยานยนต์ และรถที่ใช้ในการเกษตร พบว่า เครื่องใช้ดังกล่าวจะมีในครัวเรือนที่อยู่ในเขตเทศบาลมากกว่านอกเขตเทศบาล (ยกเว้นรถที่ใช้ในการเกษตร) ในขณะที่ครัวเรือนที่อยู่นอกเขตเทศบาลเป็นเจ้าของเครื่องใช้ประเภทรถจักรยานยนต์และรถแทรกเตอร์ 4 ล้อ ที่ใช้ในการเกษตรมากกว่าในเขตเทศบาล

นอกจากนี้ยังสอบถามถึงการมีอุปกรณ์และการใช้เทคโนโลยี คือ เคเบิลทีวี จานดาวเทียม และการใช้อินเทอร์เน็ตในครัวเรือน พบว่า ส่วนใหญ่ครัวเรือนในเขตเทศบาลมีการใช้เคเบิลทีวี และอินเทอร์เน็ตสูงกว่านอกเขตเทศบาล ในขณะที่ครัวเรือนนอกเขตเทศบาลมีการใช้จานดาวเทียมสูงกว่าในเขตเทศบาล (ตาราง 19)

ตาราง 19 จำนวนและร้อยละของครัวเรือนส่วนบุคคล จำแนกตามการเป็นเจ้าของเครื่องใช้ในครัวเรือน การมีอุปกรณ์เทคโนโลยีในครัวเรือน และเขตการปกครอง

การเป็นเจ้าของเครื่องใช้ และการมีอุปกรณ์เทคโนโลยีในครัวเรือน	จำนวนครัวเรือน ที่เป็นเจ้าของ/มีใช้	ร้อยละ	เขตการปกครอง	
			ในเขตเทศบาล	นอกเขตเทศบาล
<b>การเป็นเจ้าของเครื่องใช้ในครัวเรือน</b>	<b>96,221</b>	<b>100.0</b>	<b>100.0</b>	<b>100.0</b>
โทรทัศน์	91,671	95.3	96.1	95.0
เครื่องเล่นวีซีดี/ดีวีดี	67,750	70.4	71.7	70.0
โทรศัพท์มือถือ	85,267	88.6	90.9	87.9
คอมพิวเตอร์	19,344	20.1	31.4	16.6
ตู้เย็น ตู้แช่	86,162	89.5	90.0	89.4
ไมโครเวฟ เตาอบ	10,644	11.1	20.6	8.1
เครื่องซักผ้า	55,667	57.9	62.7	56.3
เครื่องปรับอากาศ	12,262	12.7	27.8	8.0
รถส่วนบุคคล รถปิกอัพ รถตู้	30,164	31.3	40.3	28.6
รถจักรยานยนต์	82,413	85.6	85.4	85.7
รถแทรกเตอร์ 4 ล้อ	7,730	8.0	4.4	9.2
รถไถ 2 ล้อ (รถไถเดินตาม)	30,975	32.2	21.2	35.6
<b>การมีอุปกรณ์เทคโนโลยีในครัวเรือน</b>	<b>59,821</b>	<b>100.0</b>	<b>100.0</b>	<b>100.0</b>
เคเบิลทีวี	4,000	4.2	8.0	2.9
จานดาวเทียม	42,666	44.3	39.2	46.0
อินเทอร์เน็ต	6,183	6.4	13.7	4.1

# ตารางสถิติ

# ตารางประชากร

# สารบัญตารางสถิติ

## ตารางประชากร

- ตารางที่ 1 ประชากรจำแนกตามเพศ ครัวเรือนจำแนกตามประเภทของครัวเรือน อำเภอ และเขตการปกครอง
- ตารางที่ 2 ประชากรจำแนกอายุรายปี เพศ และเขตการปกครอง
- ตารางที่ 3 ประชากรจำแนกตามกลุ่มอายุ เพศ อำเภอ และเขตการปกครอง
- ตารางที่ 4 ประชากรจำแนกตามศาสนา เพศ และเขตการปกครอง
- ตารางที่ 5 ประชากรจำแนกตามสัญชาติ เพศ และเขตการปกครอง
- ตารางที่ 6 ประชากรจำแนกตามภาษาที่ใช้พูดในครัวเรือน เพศ และเขตการปกครอง
- ตารางที่ 7 ประชากรอายุ 3 ปีขึ้นไป จำแนกตามระดับชั้นที่กำลังเรียน กลุ่มอายุ เพศ และเขตการปกครอง
- ตารางที่ 8 ประชากรอายุ 3 ปีขึ้นไป จำแนกตามระดับชั้นที่เรียนสำเร็จ กลุ่มอายุ เพศ และเขตการปกครอง
- ตารางที่ 9 ประชากรอายุ 10 ปีขึ้นไป จำแนกตามการอ่านออกเขียนได้ กลุ่มอายุ เพศ และเขตการปกครอง
- ตารางที่ 10 ประชากรอายุ 13 ปีขึ้นไป จำแนกตามสถานภาพสมรส กลุ่มอายุ เพศ และเขตการปกครอง
- ตารางที่ 11 หญิงเคยสมรสอายุ 13 ปีขึ้นไป จำแนกตามจำนวนบุตรเกิดรอด จำนวนบุตรเกิดรอดโดยเฉลี่ย กลุ่มอายุของหญิง และเขตการปกครอง
- ตารางที่ 12 หญิงเคยสมรสอายุ 13 ปีขึ้นไป จำแนกตามจำนวนบุตรที่มีชีวิตอยู่ จำนวนบุตรที่มีชีวิตอยู่โดยเฉลี่ย กลุ่มอายุของหญิง และเขตการปกครอง
- ตารางที่ 13 ประชากรจำแนกตามลักษณะความพิการ เพศ และเขตการปกครอง
- ตารางที่ 14 ประชากรอายุ 15 ปีขึ้นไปทำงานในรอบปี จำแนกตามหมวดอาชีพ กลุ่มอายุ เพศ และเขตการปกครอง
- ตารางที่ 15 ประชากรอายุ 15 ปีขึ้นไปทำงานในรอบปี จำแนกตามหมวดอุตสาหกรรม กลุ่มอายุ เพศ และเขตการปกครอง
- ตารางที่ 16 ประชากรอายุ 15 ปีขึ้นไปทำงานในรอบปี จำแนกตามสถานภาพการทำงาน กลุ่มอายุ เพศ และเขตการปกครอง
- ตารางที่ 17 ประชากรจำแนกตามสถานที่เกิด เพศ และเขตการปกครอง
- ตารางที่ 18 ประชากรจำแนกตามลักษณะการย้ายถิ่น เพศ และเขตการปกครอง
- ตารางที่ 19 ประชากรที่ย้ายถิ่นภายใน 5 ปี จำแนกตามสถานที่อยู่ก่อนย้าย กลุ่มอายุ และเพศ
- ตารางที่ 20 ประชากรที่ย้ายถิ่นภายใน 5 ปี จำแนกตามเหตุผลของการย้ายถิ่น เพศ และเขตการปกครอง
- ตารางที่ 21 ประชากรจำแนกตามการมีชื่อในทะเบียนบ้าน เพศ และเขตการปกครอง
- ตารางที่ 22 ครัวเรือนส่วนบุคคลจำแนกตามกลุ่มอายุของหัวหน้าครัวเรือน เพศ และเขตการปกครอง

ตารางที่ 1 ประชากร จำแนกตามเพศครัวเรือน จำแนกตามประเภทของครัวเรือน อำเภอ และเขตการปกครอง

Table 1 Population by sex, household by type of households, amphoe and area

อำเภอ และเขตการปกครอง	ประชากร		ประชากรในครัวเรือนส่วนบุคคล				ประชากรในครัวเรือนกลุ่มบุคคล				จำนวนครัวเรือน			จำนวนประชากร เฉลี่ยต่อครัวเรือน	Amphoe and area
	Population		Population in private households		Population in collective households		Number of households			ส่วนบุคคล Private	กลุ่มบุคคล Collective	Population per private household			
	รวม Total	ชาย Male	หญิง Female	รวม Total	ชาย Male	หญิง Female	รวม Total	ชาย Male	หญิง Female						
<b>ยอดรวม</b>	<b>297,493</b>	<b>144,243</b>	<b>153,251</b>	<b>139,721</b>	<b>152,017</b>	<b>5,755</b>	<b>4,522</b>	<b>1,233</b>	<b>96,697</b>	<b>96,221</b>	<b>476</b>	<b>3.0</b>	<b>Total</b>		
ในเขตเทศบาล	65,458	31,189	34,270	30,010	34,052	1,396	1,179	218	23,034	22,955	79	2.8	Municipal area		
นอกเขตเทศบาล	232,035	113,054	118,981	109,711	117,965	4,359	3,343	1,016	73,663	73,266	397	3.1	Non-municipal area		
<b>อำเภอเมืองอุทัยธานี</b>	<b>48,909</b>	<b>23,144</b>	<b>25,765</b>	<b>21,725</b>	<b>25,133</b>	<b>2,051</b>	<b>1,419</b>	<b>632</b>	<b>17,180</b>	<b>17,100</b>	<b>80</b>	<b>2.7</b>	<b>Amphoe Mueang Uthai Thani</b>		
ในเขตเทศบาล	19,991	9,254	10,737	8,435	10,548	1,008	819	189	7,235	7,208	27	2.6	Municipal area		
นอกเขตเทศบาล	28,918	13,890	15,028	13,290	14,585	1,043	600	443	9,945	9,892	53	2.8	Non-municipal area		
<b>อำเภอทัพทัน</b>	<b>35,256</b>	<b>16,944</b>	<b>18,312</b>	<b>16,749</b>	<b>18,297</b>	<b>211</b>	<b>196</b>	<b>15</b>	<b>12,261</b>	<b>12,223</b>	<b>38</b>	<b>2.9</b>	<b>Amphoe Thap Than</b>		
ในเขตเทศบาล	20,712	10,082	10,630	9,955	10,617	140	127	13	6,827	6,805	22	3	Municipal area		
นอกเขตเทศบาล	14,544	6,862	7,682	6,794	7,679	71	68	3	5,434	5,418	16	2.7	Non-municipal area		
<b>อำเภอสว่างอารมณ์</b>	<b>27,626</b>	<b>13,439</b>	<b>14,187</b>	<b>13,177</b>	<b>14,149</b>	<b>300</b>	<b>263</b>	<b>38</b>	<b>9,551</b>	<b>9,508</b>	<b>43</b>	<b>2.9</b>	<b>Amphoe Sawang Arom</b>		
ในเขตเทศบาล	9,327	4,531	4,796	4,470	4,790	67	61	6	3,131	3,121	10	3	Municipal area		
นอกเขตเทศบาล	18,299	8,908	9,391	8,707	9,359	233	201	32	6,420	6,387	33	2.8	Non-municipal area		
<b>อำเภอหนองขาหย่าง</b>	<b>40,294</b>	<b>19,288</b>	<b>21,006</b>	<b>18,699</b>	<b>20,984</b>	<b>611</b>	<b>589</b>	<b>22</b>	<b>13,056</b>	<b>12,985</b>	<b>71</b>	<b>3.1</b>	<b>Amphoe Nong chang</b>		
ในเขตเทศบาล	8,486	4,000	4,486	3,905	4,485	97	95	1	3,150	3,141	9	2.7	Municipal area		
นอกเขตเทศบาล	31,808	15,288	16,520	14,795	16,499	514	494	21	9,906	9,844	62	3.2	Non-municipal area		
<b>อำเภอหนองขาหย่าง</b>	<b>13,852</b>	<b>6,656</b>	<b>7,196</b>	<b>6,403</b>	<b>7,114</b>	<b>335</b>	<b>253</b>	<b>82</b>	<b>4,572</b>	<b>4,545</b>	<b>27</b>	<b>3</b>	<b>Amphoe Nong Khayang</b>		
ในเขตเทศบาล	-	-	-	-	-	-	-	-	220	220	-	0	Municipal area		
นอกเขตเทศบาล	13,852	6,656	7,196	6,403	7,114	335	253	82	4,352	4,325	27	3.1	Non-municipal area		
<b>อำเภอบ้านไร่</b>	<b>62,961</b>	<b>31,149</b>	<b>31,811</b>	<b>30,249</b>	<b>31,452</b>	<b>1,259</b>	<b>900</b>	<b>359</b>	<b>19,618</b>	<b>19,519</b>	<b>99</b>	<b>3.2</b>	<b>Amphoe Banrai</b>		
ในเขตเทศบาล	3,387	1,598	1,789	1,581	1,785	20	17	4	1,160	1,154	6	2.9	Municipal area		
นอกเขตเทศบาล	59,574	29,551	30,022	28,668	29,667	1,239	884	355	18,458	18,365	93	3.2	Non-municipal area		
<b>อำเภอลานสัก</b>	<b>50,571</b>	<b>24,830</b>	<b>25,741</b>	<b>24,183</b>	<b>25,688</b>	<b>700</b>	<b>647</b>	<b>53</b>	<b>14,944</b>	<b>14,858</b>	<b>86</b>	<b>3.4</b>	<b>Amphoe Lansak</b>		
ในเขตเทศบาล	3,555	1,723	1,832	1,664	1,826	65	59	6	1,311	1,306	5	2.7	Municipal area		
นอกเขตเทศบาล	47,016	23,107	23,909	22,519	23,862	635	588	47	13,633	13,552	81	3.4	Non-municipal area		
<b>อำเภอห้วยคต</b>	<b>18,024</b>	<b>8,791</b>	<b>9,233</b>	<b>8,536</b>	<b>9,200</b>	<b>288</b>	<b>255</b>	<b>33</b>	<b>5,514</b>	<b>5,482</b>	<b>32</b>	<b>3.2</b>	<b>Amphoe Huai Khot</b>		
ในเขตเทศบาล	-	-	-	-	-	-	-	-	-	-	-	-	Municipal area		
นอกเขตเทศบาล	18,024	8,791	9,233	8,536	9,200	288	255	33	5,514	5,482	32	3.2	Non-municipal area		

ตารางที่ 2 ประชากร จำแนกตามอายุรายปี เพศ และเขตการปกครอง  
Table 2 Population by single year of age, sex and area

อายุรายปี	ประชากร Population		ในเขตเทศบาล Municipal area		นอกเขตเทศบาล Non-municipal area		Single year of age
	รวม Total	ชาย Male	หญิง Female	รวม Total	ชาย Male	หญิง Female	
ยอดรวม	297,493	144,243	153,251	65,458	31,189	34,270	118,981
ส่วนร้อยละ	100	49	52	100	48	52	51
ต่ำกว่า 1	3,392	1,726	1,666	678	329	349	1,317
1	3,554	1,816	1,739	660	362	298	1,441
2	3,940	2,010	1,930	788	444	343	1,586
3	4,308	2,199	2,109	854	419	436	1,673
4	4,261	2,166	2,095	819	407	412	1,683
5	4,325	2,215	2,111	851	446	405	1,705
6	4,286	2,210	2,077	853	426	427	1,649
7	4,196	2,210	1,986	809	430	380	1,606
8	4,240	2,196	2,044	854	453	401	1,644
9	4,359	2,296	2,063	842	423	419	1,644
10	4,414	2,316	2,098	872	471	402	1,696
11	4,382	2,264	2,118	881	474	408	1,710
12	5,080	2,574	2,507	1,008	500	507	1,999
13	5,444	2,800	2,644	1,116	585	531	2,113
14	5,240	2,757	2,447	1,085	580	505	1,942
15	4,829	2,479	2,351	1,055	540	515	1,835
16	4,230	2,097	2,133	972	507	466	1,668
17	4,246	2,138	2,108	957	469	488	1,620
18	3,580	1,885	1,695	818	431	387	1,308
19	2,959	1,615	1,344	722	381	341	1,003
20	2,837	1,491	1,346	675	380	295	1,051
21	2,410	1,249	1,161	522	279	244	918

ตารางที่ 2 ประชากร จำแนกตามอายุรายปี เพศ และเขตการปกครอง (ต่อ)

Table 2 Population by single year of age, sex and area (Contd.)

อายุรายปี	ประชากร Population				ในเขตเทศบาล Municipal area				นอกเขตเทศบาล Non-municipal area			
	รวม Total		หญิง Female		รวม Total		หญิง Female		รวม Total		หญิง Female	
	ชาย Male	หญิง Female	ชาย Male	หญิง Female	ชาย Male	หญิง Female	ชาย Male	หญิง Female	ชาย Male	หญิง Female	ชาย Male	หญิง Female
22	2,426	1,164	1,262	557	271	286	1,869	893	977	22		
23	2,807	1,493	1,314	649	364	285	2,158	1,128	1,030	23		
24	2,737	1,403	1,334	699	358	341	2,037	1,045	993	24		
25	2,862	1,433	1,429	736	372	364	2,126	1,061	1,065	25		
26	3,032	1,518	1,514	768	382	387	2,263	1,136	1,127	26		
27	3,082	1,526	1,557	770	361	409	2,313	1,165	1,148	27		
28	3,173	1,567	1,606	790	409	381	2,383	1,158	1,226	28		
29	2,952	1,453	1,499	700	364	336	2,252	1,089	1,163	29		
30	3,314	1,642	1,672	786	392	394	2,528	1,250	1,278	30		
31	3,280	1,504	1,775	790	362	428	2,490	1,142	1,348	31		
32	3,385	1,617	1,768	768	361	407	2,617	1,256	1,361	32		
33	3,904	1,858	2,045	924	463	461	2,980	1,396	1,584	33		
34	3,872	1,826	2,046	889	406	483	2,982	1,420	1,563	34		
35	4,125	1,916	2,209	946	444	502	3,179	1,472	1,707	35		
36	4,349	2,162	2,187	1,016	485	531	3,333	1,677	1,656	36		
37	4,024	1,896	2,127	923	427	496	3,101	1,470	1,631	37		
38	4,412	2,133	2,278	930	446	483	3,482	1,687	1,795	38		
39	4,696	2,290	2,406	1,086	544	541	3,610	1,746	1,865	39		
40	4,871	2,317	2,554	1,052	476	576	3,819	1,841	1,978	40		
41	4,665	2,199	2,466	960	436	523	3,706	1,763	1,943	41		
42	4,911	2,387	2,524	1,056	522	534	3,855	1,865	1,990	42		
43	4,864	2,300	2,564	1,042	459	584	3,822	1,842	1,980	43		
44	4,939	2,308	2,632	1,052	485	567	3,887	1,823	2,065	44		
45	5,552	2,625	2,927	1,256	552	703	4,296	2,072	2,224	45		
46	5,345	2,567	2,778	1,174	543	632	4,171	2,024	2,147	46		



ตารางที่ 2 ประชากร จำแนกตามอายุรายปี เพศ และเขตการปกครอง (ต่อ)

Table 2 Population by single year of age, sex and area (Contd.)

อายุรายปี	ประชากร Population				ในเขตเทศบาล Municipal area				นอกเขตเทศบาล Non-municipal area				Single year of age
	รวม Total		หญิง Female		รวม Total		หญิง Female		รวม Total		หญิง Female		
	ชาย Male	ชาย Male	หญิง Female	หญิง Female	ชาย Male	ชาย Male	หญิง Female	หญิง Female	ชาย Male	ชาย Male	หญิง Female	หญิง Female	
47	4,550	2,127	2,423	1,021	472	549	3,529	1,655	1,874	47			
48	4,934	2,298	2,636	1,128	514	614	3,806	1,784	2,022	48			
49	4,554	2,124	2,430	1,026	460	566	3,528	1,664	1,864	49			
50	4,769	2,314	2,455	1,035	467	568	3,734	1,847	1,887	50			
51	4,696	2,221	2,475	1,063	493	570	3,633	1,728	1,905	51			
52	4,301	1,996	2,305	1,019	445	575	3,281	1,551	1,730	52			
53	4,592	2,165	2,427	1,140	534	606	3,452	1,631	1,821	53			
54	4,517	2,108	2,408	1,016	482	534	3,501	1,626	1,874	54			
55	4,359	2,023	2,336	996	435	561	3,363	1,589	1,774	55			
56	4,063	1,884	2,179	918	398	520	3,145	1,487	1,658	56			
57	4,021	1,857	2,164	911	420	491	3,110	1,437	1,673	57			
58	3,973	1,864	2,109	914	393	521	3,059	1,471	1,588	58			
59	3,698	1,734	1,964	805	342	463	2,894	1,393	1,501	59			
60	3,884	1,898	1,986	830	368	462	3,054	1,530	1,524	60			
61	3,193	1,525	1,668	641	281	360	2,553	1,245	1,308	61			
62	3,032	1,462	1,570	621	297	324	2,411	1,165	1,246	62			
63	2,785	1,342	1,443	575	263	312	2,210	1,079	1,131	63			
64	2,751	1,294	1,457	656	291	365	2,095	1,003	1,092	64			
65	2,567	1,230	1,337	515	236	279	2,052	995	1,058	65			
66	2,556	1,203	1,352	562	253	310	1,994	951	1,043	66			
67	2,241	1,023	1,217	514	219	296	1,726	805	922	67			
68	2,772	1,253	1,518	583	268	314	2,189	985	1,204	68			
69	2,205	1,017	1,188	474	226	247	1,731	790	941	69			
70	2,290	1,077	1,213	478	214	264	1,812	863	949	70			
71	2,105	957	1,148	476	191	286	1,629	767	862	71			

ตารางที่ 2 ประชากร จำแนกตามอายุรายปี เพศ และเขตการปกครอง (ต่อ)  
Table 2 Population by single year of age, sex and area (Contd.)

อายุรายปี	ประชากร Population		ในเขตเทศบาล Municipal area				นอกเขตเทศบาล Non-municipal area				Single year of age
	รวม Total	ชาย Male	รวม Total		หญิง Female		รวม Total	ชาย Male	หญิง Female		
			ชาย Male	หญิง Female	ชาย Male	หญิง Female					
72	2,164	985	1,180	469	217	252	1,695	768	927	72	
73	2,013	887	1,126	433	180	253	1,580	706	873	73	
74	1,919	856	1,063	407	172	234	1,512	684	829	74	
75	1,620	728	892	383	144	239	1,237	585	653	75	
76	1,595	724	871	354	165	189	1,241	559	682	76	
77	1,342	556	785	275	99	176	1,066	457	609	77	
78	1,411	617	794	325	135	190	1,086	482	604	78	
79	1,029	433	596	257	107	151	772	326	446	79	
80	1,082	444	639	267	92	175	816	352	463	80	
81	910	359	551	240	98	143	670	262	408	81	
82	954	398	557	214	88	126	741	310	431	82	
83	700	294	407	158	59	98	543	234	308	83	
84	600	220	381	130	44	86	471	176	295	84	
85	511	212	300	119	48	71	393	164	229	85	
86	421	163	259	92	37	55	329	125	204	86	
87	418	142	276	95	38	58	323	104	219	87	
88	299	90	210	68	15	53	232	75	156	88	
89	232	72	160	63	23	40	169	50	119	89	
90	231	73	158	50	13	37	181	60	121	90	
91	111	39	73	15	5	10	96	33	63	91	
92	153	48	104	47	14	32	106	34	72	92	
93	80	29	52	15	3	12	66	26	40	93	
94	64	14	50	20	4	16	45	10	34	94	
95	54	10	43	12	-	12	42	10	32	95	
96	49	22	27	14	9	5	35	13	22	96	



ตารางที่ 3 ประชากร จำแนกตามกลุ่มอายุ เพศ อำเภอ และเขตการปกครอง  
Table 3 Population by age group, sex, amphoe and area

กลุ่มอายุ และอำเภอ	ประชากร Population				ร้อยละ Percentage				ในเขตเทศบาล Municipal area			นอกเขตเทศบาล Non-municipal area			Age group and amphoe
	รวม Total		หญิง Female		รวม Total		ชาย Male		รวม Total	ชาย Male	หญิง Female	รวม Total	ชาย Male	หญิง Female	
	รวม Total	ชาย Male	หญิง Female	รวม Total	ชาย Male	หญิง Female	รวม Total	ชาย Male	หญิง Female	รวม Total	ชาย Male	หญิง Female	รวม Total	ชาย Male	
ยอดรวม	297,493	144,243	153,251	100	100	100	65,458	31,189	34,270	232,035	113,054	118,981	Total		Total
0 - 4	19,455	9,918	9,537	6.5	6.9	6.2	3,798	1,960	1,837	15,657	7,958	7,700	0 - 4		0 - 4
5 - 9	21,406	11,126	10,280	7.2	7.7	6.7	4,209	2,177	2,032	17,198	8,949	8,248	5 - 9		5 - 9
10 - 14	24,524	12,710	11,813	8.2	8.8	7.7	4,963	2,610	2,353	19,561	10,100	9,460	10 - 14		10 - 14
15 - 19	19,844	10,213	9,631	6.7	7.1	6.3	4,523	2,327	2,196	15,321	7,885	7,435	15 - 19		15 - 19
20 - 24	13,216	6,799	6,417	4.4	4.7	4.2	3,102	1,652	1,450	10,114	5,147	4,967	20 - 24		20 - 24
25 - 29	15,101	7,496	7,605	5.1	5.2	5	3,765	1,888	1,876	11,336	5,608	5,728	25 - 29		25 - 29
30 - 34	17,754	8,448	9,306	6	5.9	6.1	4,156	1,984	2,173	13,597	6,464	7,133	30 - 34		30 - 34
35 - 39	21,605	10,397	11,208	7.3	7.2	7.3	4,900	2,346	2,554	16,705	8,051	8,654	35 - 39		35 - 39
40 - 44	24,250	11,511	12,739	8.2	8	8.3	5,162	2,378	2,784	19,088	9,133	9,956	40 - 44		40 - 44
45 - 49	24,936	11,740	13,195	8.4	8.1	8.6	5,605	2,540	3,064	19,331	9,200	10,131	45 - 49		45 - 49
50 - 54	22,874	10,803	12,070	7.7	7.5	7.9	5,273	2,420	2,853	17,600	8,383	9,217	50 - 54		50 - 54
55 - 59	20,114	9,363	10,751	6.8	6.5	7	4,543	1,987	2,557	15,571	7,377	8,194	55 - 59		55 - 59
60 - 64	15,645	7,521	8,124	5.3	5.2	5.3	3,322	1,500	1,822	12,322	6,021	6,301	60 - 64		60 - 64
65 - 69	12,340	5,727	6,613	4.1	4	4.3	2,648	1,202	1,446	9,692	4,525	5,167	65 - 69		65 - 69
70 - 74	10,490	4,761	5,729	3.5	3.3	3.7	2,263	974	1,289	8,228	3,788	4,440	70 - 74		70 - 74
75 - 79	6,997	3,059	3,938	2.4	2.1	2.6	1,595	650	945	5,402	2,409	2,993	75 - 79		75 - 79
80 - 84	4,247	1,714	2,533	1.4	1.2	1.7	1,008	380	628	3,239	1,334	1,906	80 - 84		80 - 84
85 - 89	1,881	678	1,204	0.6	0.5	0.8	437	160	277	1,445	518	927	85 - 89		85 - 89
90 - 94	639	203	437	0.2	0.1	0.3	147	39	107	493	163	330	90 - 94		90 - 94
95 - 99	160	53	107	0.1	0	0.1	38	12	26	122	41	81	95 - 99		95 - 99
100 - 104	15	3	12	0	0	0	3	1	1	12	1	11	100 - 104		100 - 104
105 - 109	-	-	-	-	-	-	-	-	-	-	-	-	105 - 109		105 - 109
110 ขึ้นไป	-	-	-	-	-	-	-	-	-	-	-	-	110 and over		110 and over



















ตารางที่ 4 ประชากร จำแนกตามศาสนา เพศ และเขตการปกครอง  
Table 4 Population by religion, sex and area

ศาสนา	ประชากร		ในเขตเทศบาล				นอกเขตเทศบาล				Religion	
	Population		Municipal area		Non-municipal area		Total		Total			
	ชาย	หญิง	ชาย	หญิง	ชาย	หญิง	ชาย	หญิง	ชาย	หญิง		
รวม	Male	Female	รวม	Male	Female	รวม	Male	Female	รวม	Male	Female	Total
ยอดรวม	297,493	144,243	153,251	65,458	31,189	34,270	232,035	113,054	118,981	Total		
พุทธ	296,187	143,569	152,618	65,017	30,972	34,044	231,170	112,597	118,574	Buddhism		
อิสลาม	467	227	240	221	100	121	245	126	119	Islam		
คริสต์	728	395	332	218	114	103	510	281	229	Christianity		
ฮินดู	19	13	6	1	-	1	18	13	5	Hindus		
ขงจื้อ	7	4	3	1	1	-	5	2	3	Confucious		
ซิกข์	15	-	15	-	-	-	15	-	15	Sikh		
อื่น ๆ	12	5	7	-	-	-	12	5	7	Others		
ไม่มีศาสนา	60	30	29	-	-	-	60	30	29	No religion		
ไม่ทราบ	-	-	-	-	-	-	-	-	-	Unknown		





ตารางที่ 6 ประชากร จำแนกตามภาษาที่ใช้พูดในครัวเรือน เพศ และเขตการปกครอง  
Table 6 Population by usual languages spoken at home, sex and area

ภาษาที่ใช้พูด ในครัวเรือน	ประชากร Population				ในเขตเทศบาล Municipal area				นอกเขตเทศบาล Non-municipal area				Usual languages spoken at home
	รวม Total		ชาย Male		รวม Total		ชาย Male		รวม Total		ชาย Male		
	หญิง Female	ชาย Male	หญิง Female	ชาย Male	หญิง Female	ชาย Male	หญิง Female	ชาย Male	หญิง Female	ชาย Male	หญิง Female	ชาย Male	
ยอดรวม	297,493	144,243	153,251	65,458	31,189	34,270	232,035	113,054	118,981	Total			
ภาษาไทยภาษาเดียว	293,696	142,222	151,475	65,302	31,120	34,182	228,395	111,102	117,293	Only Thai Language			
ภาษาไทยและภาษาอื่น	3,783	2,014	1,769	148	65	84	3,634	1,949	1,685	Thai and other languages			
ภาษาอื่นอย่างเดียว	14	7	7	8	4	4	6	3	3	Only other languages			
ภาษาอื่นๆ ที่ใช้										Other languages			
กระเหรี่ยง	1,584	791	792	4	2	1	1,580	789	791	Karen			
ไทยจีน/ไทยเลย/ลาวเลย	24	9	15	7	4	4	17	5	12	ThaiKueng			
มอญ	-	-	-	-	-	-	-	-	-	Morn			
ลาวครึ่ง/ลาวซั้ง	53	28	25	14	7	6	39	21	19	Lao-krung			
ม้ง/แม้ว	4	1	3	-	-	-	4	1	3	Hmong/Mea			
ภาษาถิ่น	1,839	1,034	805	5	1	4	1,834	1,033	801	Local languages			
มลายูถิ่น/นยู/ยาวี	31	14	17	31	14	17	-	-	-	Malay/yawi			
ภาษาพื้นเมืองและชาวต่างชาติ	-	-	-	-	-	-	-	-	-	Dialect and others in Thailand			
จีน	48	22	26	36	15	21	13	7	6	Chinese			
พม่า	134	82	52	40	15	25	94	67	27	Burmeae			
เวียดนาม/ญวน/แกว	-	-	-	-	-	-	-	-	-	Viatnam			
ลาว	-	-	-	-	-	-	-	-	-	Lao			
เขมร	-	-	-	-	-	-	-	-	-	Cambodia			
เกาหลี	-	-	-	-	-	-	-	-	-	Korean			
ญี่ปุ่น	-	-	-	-	-	-	-	-	-	Japanese			
ตากาล็อก/ฟิลิปปินโน	2	-	2	2	-	2	-	-	-	Tagalog/Filipino			
เบงกาลี/บังกาลี	-	-	-	-	-	-	-	-	-	Bengali/Banca Lee/Bangladesh			
มาเลเซีย	-	-	-	-	-	-	-	-	-	Malaysia			



ตารางที่ 6 ประชากรอายุ 5 ปีขึ้นไป จำแนกตามภาษาที่ใช้พูดในครัวเรือน เพศ และเขตการปกครอง

Table 6 Population 5 years of age and over by usual languages spoken at home, sex and area

ภาษาที่ใช้พูด ในครัวเรือน	ประชากร Population			ในเขตเทศบาล Municipal area			นอกเขตเทศบาล Non-municipal area			Usual languages spoken at home
	รวม Total	ชาย Male	หญิง Female	รวม Total	ชาย Male	หญิง Female	รวม Total	ชาย Male	หญิง Female	
อินโดนีเซีย	-	-	-	-	-	-	-	-	-	Indonesia
อินเดีย/ฮินดี	2	1	1	2	1	1	-	-	-	Indai/Hindi
อาหรับ	-	-	-	-	-	-	-	-	-	Arub
ภาษาอื่นๆ ที่ใช้พูดในทวีปเอเชีย	-	-	-	-	-	-	-	-	-	Others language in Asia
อังกฤษ	43	19	24	7	5	2	36	14	22	English
เยอรมัน	33	19	14	9	4	5	24	15	9	German
กรีก	-	-	-	-	-	-	-	-	-	Greek
สเปน	-	-	-	-	-	-	-	-	-	Spanish
โปแลนด์ (โปแลนด์)	-	-	-	-	-	-	-	-	-	Polish
ปอร์ตุเกส	-	-	-	-	-	-	-	-	-	Portugal
รัสเซีย	-	-	-	-	-	-	-	-	-	Russian
สวีเดน	-	-	-	-	-	-	-	-	-	Swedish
ฟินแลนด์	-	-	-	-	-	-	-	-	-	Finnish
ฝรั่งเศส	-	-	-	-	-	-	-	-	-	French
เดนมาร์ก	-	-	-	-	-	-	-	-	-	Danish
อิตาลี	-	-	-	-	-	-	-	-	-	Italian
ฮังการี	-	-	-	-	-	-	-	-	-	Hungarian
เม็กซิกัน	-	-	-	-	-	-	-	-	-	Mexican
คิวบา	-	-	-	-	-	-	-	-	-	Cuban
ภาษาอื่นๆ ที่ใช้พูดในทวีปยุโรป/ อเมริกา/ออสเตรเลีย	-	-	-	-	-	-	-	-	-	Others language in Europe, America, Australia
แอฟริกา	-	-	-	-	-	-	-	-	-	Africa
ภาษาอื่นๆ ที่ใช้พูด ในทวีปแอฟริกา	-	-	-	-	-	-	-	-	-	Others language in Africa









































ตารางที่ 8 ประชากรอายุ 3 ปีขึ้นไป จำแนกตามระดับชั้นที่เรียนสำเร็จ กลุ่มอายุ เพศ และเขตการปกครอง

Table 8 Population 3 years of age and over by educational attainment, age group, sex and area

ระดับชั้นที่เรียนสำเร็จ และเขตการปกครอง	กลุ่มอายุ Age group														รวม Total	Educational attainment, sex and area					
	3 - 5	6 - 11	12 - 14	15 - 17	18 - 21	22 - 24	25 - 29	30 - 34	35 - 39	40 - 44	45 - 49	50 - 54	55 - 59	60 - 64		65 - 69	70 ขึ้นไป and over	Total			
<b>ยอดรวม</b>	286,607	12,894	25,877	15,728	13,305	11,786	7,969	15,101	17,754	21,605	24,250	24,936	22,874	20,114	15,645	12,340	24,431				
ไม่มีการศึกษา	10,701	9,292	469	-	37	84	35	119	114	164	126	72	29	-	5	-	154				
มีการศึกษา	275,905	3,602	25,408	15,728	13,267	11,701	7,935	14,982	17,639	21,441	24,123	24,864	22,844	20,114	15,640	12,340	24,277				
<b>ชั้นที่เรียนสำเร็จ</b>																					
ก่อนประถมศึกษา	9,533	3,602	5,927	-	-	-	-	-	-	1	2	-	-	-	-	-	-				
ระดับประถมศึกษา	179,891	-	19,481	7,834	964	1,599	1,831	4,385	8,268	13,891	17,970	19,361	18,533	17,508	13,802	11,229	23,233				
ประถมศึกษาปีที่ 1	4,985	-	4,562	-	-	-	-	6	15	20	41	37	50	44	26	52	130				
ประถมศึกษาปีที่ 2	7,040	-	4,175	-	-	11	8	32	76	117	223	269	277	233	205	169	1,244				
ประถมศึกษาปีที่ 3	5,621	-	4,382	36	1	15	17	49	52	99	126	138	107	93	95	96	315				
ประถมศึกษาปีที่ 4	97,123	-	3,990	244	11	53	92	304	726	1,876	6,000	12,156	14,580	14,698	11,994	9,536	20,864				
ประถมศึกษาปีที่ 5	5,503	-	2,246	2,423	2	17	23	31	85	158	228	117	75	48	18	9	24				
ประถมศึกษาปีที่ 6	59,619	-	126	5,132	949	1,503	1,692	3,963	7,313	11,622	11,352	6,643	3,444	2,392	1,463	1,368	656				
ไม่ทราบชั้น	-	-	-	-	-	-	-	-	-	-	-	-	-	-	-	-	-				
<b>ระดับมัธยมศึกษา</b>	64,969	-	-	7,894	12,289	8,627	4,360	6,985	6,035	5,065	4,183	3,302	2,218	1,364	1,250	756	640				
<b>มัธยมศึกษาตอนต้น</b>	38,885	-	-	7,894	8,249	3,842	2,462	3,761	3,278	2,684	2,112	1,638	1,098	626	648	315	280				
มัธยมศึกษาปีที่ 1	5,172	-	-	4,900	198	16	5	6	3	4	5	7	5	7	9	4	4				
มัธยมศึกษาปีที่ 2	5,819	-	-	2,801	2,691	89	40	62	24	19	23	17	12	6	9	11	13				
มัธยมศึกษาปีที่ 3	27,895	-	-	193	5,360	3,737	2,417	3,692	3,251	2,661	2,084	1,614	1,080	612	630	300	263				
ไม่ทราบชั้น	-	-	-	-	-	-	-	-	-	-	-	-	-	-	-	-	-				
<b>มัธยมศึกษาตอนปลาย</b>	26,084	-	-	-	4,040	4,786	1,898	3,225	2,757	2,382	2,071	1,664	1,120	739	602	441	360				
<b>สายสามัญ</b>	19,389	-	-	-	3,111	3,068	1,484	2,619	2,259	2,023	1,637	1,170	698	420	331	330	239				
มัธยมศึกษาปีที่ 4	2,293	-	-	-	1,935	133	18	24	24	19	15	36	14	21	16	9	29				
มัธยมศึกษาปีที่ 5	2,310	-	-	-	1,081	1,009	5	27	18	17	23	50	33	5	22	17	5				
มัธยมศึกษาปีที่ 6	14,786	-	-	-	95	1,927	1,461	2,569	2,218	1,987	1,598	1,084	651	395	293	305	205				
ไม่ทราบชั้น	-	-	-	-	-	-	-	-	-	-	-	-	-	-	-	-	-				
<b>สาขาวิชาชีพ</b>	6,695	-	-	-	929	1,718	415	605	498	359	434	494	422	318	271	110	121				
ปีที่ 1	718	-	-	-	590	109	4	2	-	1	-	3	-	4	1	-	4				
ปีที่ 2	1,116	-	-	-	287	674	30	28	22	10	13	21	13	6	1	4	5				
ปีที่ 3	4,860	-	-	-	52	934	381	574	476	347	421	470	409	308	267	107	113				
ไม่ทราบชั้น	1	-	-	-	-	-	-	-	-	-	-	-	-	-	1	-	-				



ตารางที่ 8 ประชากรอายุ 3 ปีขึ้นไป จำแนกตามระดับชั้นที่เรียนสำเร็จ กลุ่มอายุ เพศ และเขตการปกครอง (ต่อ)

Table 8 Population 3 years of age and over by educational attainment, age group, sex and area (Contd.)

ระดับชั้นที่เรียนสำเร็จ และเขตการปกครอง	รวม	กลุ่มอายุ Age group											Educational attainment, sex and area					
		3 - 5	6 - 11	12 - 14	15 - 17	18 - 21	22 - 24	25 - 29	30 - 34	35 - 39	40 - 44	45 - 49	50 - 54	55 - 59	60 - 64	65 - 69	70 ขึ้นไป	and over
<b>ชาย</b>	138,690	6,580	13,491	8,130	6,713	6,240	4,059	7,496	8,448	10,397	11,511	11,740	10,803	9,363	7,521	5,727	10,471	Male
ไม่มีการศึกษา	5,438	4,763	252	-	24	31	13	28	61	96	53	54	25	-	5	-	33	No education
มีการศึกษา	133,252	1,817	13,239	8,130	6,689	6,209	4,046	7,468	8,387	10,301	11,458	11,686	10,778	9,363	7,516	5,727	10,438	Educational attainment
<b>ชั้นที่เรียนสำเร็จ</b>																		Grade of school attainment
ก่อนประถมศึกษา	4,929	1,817	3,111	-	-	-	-	-	-	-	1	-	-	-	-	-	-	Less than elementary level
ระดับประถมศึกษา	83,366	-	10,128	4,034	586	895	1,013	2,312	3,938	6,463	8,055	8,685	8,235	7,818	6,466	4,997	9,741	Elementary level
ประถมศึกษาปีที่ 1	2,519	-	2,380	-	-	-	-	3	4	5	19	14	17	12	4	14	47	Pratom 1
ประถมศึกษาปีที่ 2	3,148	-	2,206	-	-	9	2	11	23	48	78	108	106	87	80	47	343	Pratom 2
ประถมศึกษาปีที่ 3	2,826	-	2,272	20	1	7	15	26	22	53	51	59	42	42	34	43	140	Pratom 3
ประถมศึกษาปีที่ 4	43,109	-	2,059	145	11	35	44	143	335	756	2,430	5,178	6,405	6,606	5,707	4,380	8,875	Pratom 4
ประถมศึกษาปีที่ 5	2,793	-	1,147	1,300	1	13	9	14	36	66	69	47	38	28	12	5	9	Pratom 5
ประถมศึกษาปีที่ 6	28,970	-	65	2,568	572	831	943	2,115	3,519	5,535	5,407	3,278	1,627	1,042	630	508	327	Pratom 6
ไม่ทราบชั้น	-	-	-	-	-	-	-	-	-	-	-	-	-	-	-	-	-	Unknown
<b>ระดับมัธยมศึกษา</b>	34,691	-	-	4,096	6,093	4,581	2,299	3,679	3,115	2,707	2,404	1,943	1,386	825	656	500	407	Secondary education
มัธยมศึกษาตอนต้น	20,966	-	-	4,096	4,289	2,097	1,371	2,016	1,668	1,410	1,186	976	714	401	351	210	182	Lower secondary level
มัธยมศึกษาปีที่ 1	2,726	-	-	2,575	104	9	3	4	3	1	4	5	3	5	7	1	2	Matayom 1
มัธยมศึกษาปีที่ 2	3,115	-	-	1,431	1,480	54	28	35	14	14	14	11	6	3	6	10	8	Matayom 2
มัธยมศึกษาปีที่ 3	15,125	-	-	90	2,704	2,035	1,340	1,977	1,651	1,395	1,168	960	705	393	337	199	172	Matayom 3
ไม่ทราบชั้น	-	-	-	-	-	-	-	-	-	-	-	-	-	-	-	-	-	Unknown
มัธยมศึกษาตอนปลาย	13,725	-	-	-	1,804	2,484	928	1,663	1,448	1,297	1,218	967	672	424	305	289	225	Upper secondary level
สายสามัญ	9,977	-	-	-	1,247	1,435	720	1,319	1,156	1,060	927	707	473	301	220	243	167	General type
มัธยมศึกษาปีที่ 4	983	-	-	-	797	85	6	11	8	11	10	15	4	13	6	5	10	Matayom 4
มัธยมศึกษาปีที่ 5	1,053	-	-	-	409	500	3	19	10	13	10	32	20	5	16	15	2	Matayom 5
มัธยมศึกษาปีที่ 6	7,940	-	-	-	41	850	711	1,289	1,139	1,036	907	660	449	283	198	223	155	Matayom 6
ไม่ทราบชั้น	-	-	-	-	-	-	-	-	-	-	-	-	-	-	-	-	-	Unknown
สายอาชีพศึกษา	3,748	-	-	-	557	1,049	208	344	291	237	291	260	199	123	85	46	58	Cert. of vocational
ปีที่ 1	465	-	-	-	384	70	1	-	-	1	-	1	-	4	1	-	2	1st year
ปีที่ 2	663	-	-	-	152	423	14	18	12	4	9	18	8	1	1	3	1	2nd year
ปีที่ 3	2,620	-	-	-	22	556	193	326	280	232	282	241	191	118	82	43	54	3rd year
ไม่ทราบชั้น	1	-	-	-	-	-	-	-	-	-	-	-	-	-	-	-	1	Unknown













ตารางที่ 8 ประชากรอายุ 3 ปีขึ้นไป จำแนกตามระดับชั้นที่เรียนสำเร็จ กลุ่มอายุ เพศ และเขตการปกครอง (ต่อ)

Table 8 Population 3 years of age and over by educational attainment, age group, sex and area (Contd.)

ระดับชั้นที่เรียนสำเร็จ และเขตการปกครอง	รวม	กลุ่มอายุ Age group											Educational attainment, sex and area						
		3 - 5	6 - 11	12 - 14	15 - 17	18 - 21	22 - 24	25 - 29	30 - 34	35 - 39	40 - 44	45 - 49	50 - 54	55 - 59	60 - 64	65 - 69	70 ขึ้นไป and over	Male	
<b>ชาย</b>	30,054	1,271	2,676	1,666	1,515	1,470	993	1,888	1,984	2,346	2,378	2,540	2,420	1,987	1,500	1,202	2,217		
ไม่มีการศึกษา	987	854	49	-	4	-	4	3	11	42	4	4	4	-	-	-	-	8	
มีการศึกษา	29,067	417	2,626	1,666	1,511	1,470	990	1,885	1,972	2,304	2,374	2,537	2,416	1,987	1,500	1,202	2,209	Educational attainment	
<b>ชั้นที่เรียนสำเร็จ</b>																		Grade of school attainment	
ก่อนประถมศึกษา	1,031	417	614	-	-	-	-	-	-	-	-	-	-	-	-	-	-	-	Less than elementary level
ระดับประถมศึกษา	15,090	-	2,012	793	100	151	193	463	688	1,105	1,279	1,547	1,427	1,375	1,125	943	1,888	Elementary level	
ประถมศึกษาปีที่ 1	486	-	462	-	-	-	-	1	1	-	6	-	4	1	-	1	8	Pratom 1	
ประถมศึกษาปีที่ 2	549	-	418	-	-	-	-	-	3	3	10	15	15	7	13	13	53	Pratom 2	
ประถมศึกษาปีที่ 3	499	-	396	4	-	1	-	6	6	3	8	12	13	11	3	18	18	Pratom 3	
ประถมศึกษาปีที่ 4	7,478	-	465	22	4	1	10	29	57	111	321	804	1,070	1,125	971	795	1,693	Pratom 4	
ประถมศึกษาปีที่ 5	600	-	251	255	-	3	5	3	9	8	13	16	17	15	-	1	4	Pratom 5	
ประถมศึกษาปีที่ 6	5,479	-	21	513	96	146	178	424	610	980	920	700	308	215	139	115	112	Pratom 6	
ไม่ทราบชั้น	-	-	-	-	-	-	-	-	-	-	-	-	-	-	-	-	-	Unknown	
<b>ระดับมัธยมศึกษา</b>	8,508	-	-	872	1,409	1,034	527	869	723	677	656	489	448	266	194	170	175	Secondary education	
มัธยมศึกษาตอนต้น	4,724	-	-	872	953	428	305	438	339	324	280	205	206	124	102	68	77	Lower secondary level	
มัธยมศึกษาปีที่ 1	586	-	-	551	26	1	-	1	-	-	-	-	-	1	4	-	1	Matayom 1	
มัธยมศึกษาปีที่ 2	681	-	-	301	331	8	5	5	5	4	4	5	1	-	3	1	8	Matayom 2	
มัธยมศึกษาปีที่ 3	3,457	-	-	20	597	419	300	431	334	320	277	200	205	123	96	67	68	Matayom 3	
ไม่ทราบชั้น	-	-	-	-	-	-	-	-	-	-	-	-	-	-	-	-	-	Unknown	
<b>มัธยมศึกษาตอนปลาย</b>	3,784	-	-	-	455	606	222	431	385	352	375	284	242	142	92	102	98	Upper secondary level	
สายสามัญ	2,698	-	-	-	307	336	175	354	303	280	269	192	161	98	66	92	65	General type	
มัธยมศึกษาปีที่ 4	232	-	-	-	190	22	-	3	3	1	1	4	-	4	3	1	1	Matayom 4	
มัธยมศึกษาปีที่ 5	262	-	-	-	107	116	-	5	-	4	4	5	7	2	3	6	2	Matayom 5	
มัธยมศึกษาปีที่ 6	2,203	-	-	-	11	197	175	346	300	275	264	183	153	92	61	84	62	Matayom 6	
ไม่ทราบชั้น	-	-	-	-	-	-	-	-	-	-	-	-	-	-	-	-	-	Unknown	
<b>สาขาวิชาชีพ</b>	1,086	-	-	-	148	270	47	77	81	72	106	91	81	44	25	10	32	Cert. of vocational	
ปีที่ 1	133	-	-	-	101	24	1	-	-	-	-	-	-	4	1	-	2	1 st year	
ปีที่ 2	171	-	-	-	41	101	3	8	5	1	-	8	4	1	-	-	-	2 nd year	
ปีที่ 3	781	-	-	-	7	146	43	70	76	71	106	84	77	39	23	10	30	3 rd year	
ไม่ทราบชั้น	1	-	-	-	-	-	-	-	-	-	-	-	-	-	-	-	1	Unknown	

























ตารางที่ 9 ประชากรอายุ 10 ปีขึ้นไป จำแนกตามการอ่านออกเขียนได้ กลุ่มอายุ เพศ และเขตการปกครอง (ต่อ)  
Table 9 Population 10 years of age and over by literacy, age group, sex and area (Contd.)

การอ่านออกเขียนได้ เขต และเขตการปกครอง	กลุ่มอายุ Age group											Literacy, sex and area			
	10 - 14	15 - 19	20 - 24	25 - 29	30 - 34	35 - 39	40 - 44	45 - 49	50 - 54	55 - 59	60 - 64		65 - 69	70 ขึ้นไป and over	
<b>นอกเขตเทศบาล</b>													<b>Non-municipal area</b>		
<b>ภาษาไทย</b>	199,180	19,561	15,321	10,114	11,336	13,597	16,705	19,088	19,331	17,600	15,571	12,322	9,692	18,942	<b>Thai language</b>
อ่านออกเขียนได้	195,501	19,528	15,262	10,020	11,161	13,417	16,445	18,736	18,995	17,285	15,341	12,084	9,511	17,713	Literate
อ่านไม่ออกเขียนไม่ได้	3,679	33	58	94	175	180	260	352	336	315	229	238	181	1,228	Illiterate
ไม่ทราบ	-	-	-	-	-	-	-	-	-	-	-	-	-	-	Unknown
<b>ภาษาอื่น ๆ</b>	199,180	19,561	15,321	10,114	11,336	13,597	16,705	19,088	19,331	17,600	15,571	12,322	9,692	18,942	<b>Other languages</b>
อ่านออกเขียนได้	189,928	18,630	13,465	9,097	10,042	12,477	15,946	18,485	18,770	17,060	15,297	12,168	9,598	18,894	Literate
อ่านไม่ออกเขียนไม่ได้	9,237	918	1,856	1,017	1,295	1,119	759	603	561	540	274	154	94	48	Illiterate
ไม่ทราบ	14	13	-	-	-	1	-	-	-	-	-	-	-	-	Unknown
<b>ชาย</b>													<b>Male</b>		
<b>ภาษาไทย</b>	96,147	10,100	7,885	5,147	5,608	6,464	8,051	9,133	9,200	8,383	7,377	6,021	4,525	8,254	<b>Thai language</b>
อ่านออกเขียนได้	94,728	10,081	7,851	5,088	5,558	6,385	7,927	8,988	9,032	8,253	7,285	5,904	4,478	7,900	Literate
อ่านไม่ออกเขียนไม่ได้	1,419	19	34	59	50	79	124	145	168	130	91	117	47	354	Illiterate
ไม่ทราบ	-	-	-	-	-	-	-	-	-	-	-	-	-	-	Unknown
<b>ภาษาอื่น ๆ</b>	96,147	10,100	7,885	5,147	5,608	6,464	8,051	9,133	9,200	8,383	7,377	6,021	4,525	8,254	<b>Other languages</b>
อ่านออกเขียนได้	91,712	9,627	7,056	4,700	5,082	6,018	7,700	8,811	8,924	8,045	7,190	5,900	4,446	8,214	Literate
อ่านไม่ออกเขียนไม่ได้	4,426	465	830	447	526	445	351	322	276	338	187	121	79	39	Illiterate
ไม่ทราบ	9	8	-	-	-	1	-	-	-	-	-	-	-	-	Unknown
<b>หญิง</b>													<b>Female</b>		
<b>ภาษาไทย</b>	103,033	9,460	7,435	4,967	5,728	7,133	8,654	9,956	10,131	9,217	8,194	6,301	5,167	10,688	<b>Thai language</b>
อ่านออกเขียนได้	100,773	9,447	7,411	4,933	5,603	7,032	8,519	9,749	9,963	9,033	8,056	6,180	5,033	9,814	Literate
อ่านไม่ออกเขียนไม่ได้	2,260	13	24	34	125	101	135	207	168	185	138	121	134	874	Illiterate
ไม่ทราบ	-	-	-	-	-	-	-	-	-	-	-	-	-	-	Unknown
<b>ภาษาอื่น ๆ</b>	103,033	9,460	7,435	4,967	5,728	7,133	8,654	9,956	10,131	9,217	8,194	6,301	5,167	10,688	<b>Other languages</b>
อ่านออกเขียนได้	98,216	9,003	6,409	4,397	4,960	6,459	8,246	9,675	9,846	9,016	8,107	6,268	5,152	10,679	Literate
อ่านไม่ออกเขียนไม่ได้	4,812	452	1,026	570	769	674	408	281	285	202	87	34	15	9	Illiterate
ไม่ทราบ	5	5	-	-	-	-	-	-	-	-	-	-	-	-	Unknown



ตารางที่ 10 ประชากรอายุ 13 ปีขึ้นไป จำแนกตามสถานภาพสมรส กลุ่มอายุ เพศ และเขตการปกครอง

Table 10 Population 13 years of age and over by marital status, age group, sex and area

กลุ่มอายุ และเขตการปกครอง	รวม Total	สถานภาพสมรส Marital status							ไม่ทราบ		Age group, sex and area
		โสด Single	เคยสมรส Ever-married			แยกกันอยู่ Separated	ไม่ทราบ Unknown	สถานภาพสมรส Unknown marital status			
			รวม Total	สมรส Currently married	หม้าย Widowed			หย่า Divorced	ไม่ทราบ Unknown	ไม่ทราบ Unknown	
ยอดรวม	242,756	55,536	187,220	152,601	21,904	2,989	7,849	1,876	-	Total	
13 - 14	10,648	10,648	-	-	-	-	-	-	-	13 - 14	
15 - 19	19,844	17,106	2,738	2,381	25	17	137	178	-	15 - 19	
20 - 24	13,216	6,676	6,540	5,756	69	72	423	221	-	20 - 24	
25 - 29	15,101	4,956	10,145	9,075	133	119	593	225	-	25 - 29	
30 - 34	17,754	3,649	14,104	12,583	234	229	821	237	-	30 - 34	
35 - 39	21,605	2,860	18,745	16,809	438	341	895	262	-	35 - 39	
40 - 44	24,250	2,336	21,914	19,442	700	471	1,096	205	-	40 - 44	
45 - 49	24,936	1,994	22,941	20,087	1,160	509	1,047	138	-	45 - 49	
50 - 54	22,874	1,528	21,346	18,322	1,649	439	825	111	-	50 - 54	
55 - 59	20,114	1,247	18,867	15,632	2,113	310	727	85	-	55 - 59	
60 - 64	15,645	847	14,798	11,632	2,436	218	453	58	-	60 - 64	
65 - 69	12,340	618	11,722	8,495	2,690	129	362	46	-	65 - 69	
70 - 74	10,490	498	9,992	6,356	3,259	76	256	45	-	70 - 74	
75 - 79	6,997	294	6,703	3,647	2,863	31	135	29	-	75 - 79	
80 - 84	4,247	184	4,064	1,690	2,271	23	57	23	-	80 - 84	
85 ขึ้นไป	2,696	96	2,600	694	1,865	5	22	14	-	85 and over	

ตารางที่ 10 ประชากรอายุ 13 ปีขึ้นไป จำแนกตามสถานภาพสมรส กลุ่มอายุ เพศ และเขตการปกครอง (ต่อ)  
Table 10 Population 13 years of age and over by marital status, age group, sex and area (Contd.)

กลุ่มอายุ เขตและเขตการปกครอง	รวม Total	สถานภาพสมรส Marital status							ไม่ทราบ		Age group, sex and area
		โสด Single	เคยสมรส Ever-married			แยกกันอยู่ Separated	ไม่ทราบ Unknown	สถานภาพสมรส Unknown	ไม่ทราบ Unknown		
			สมรส Currently married	หม้าย Widowed	หย่า Divorced						
ชาย	116,045	31,337	84,708	74,640	5,133	986	3,033	917	-	Male	
13 - 14	5,556	5,556	-	-	-	-	-	-	-	13 - 14	
15 - 19	10,213	9,437	775	667	7	5	18	78	-	15 - 19	
20 - 24	6,799	4,345	2,454	2,154	18	30	140	112	-	20 - 24	
25 - 29	7,496	3,151	4,345	3,920	36	44	213	132	-	25 - 29	
30 - 34	8,448	2,365	6,082	5,516	81	63	297	125	-	30 - 34	
35 - 39	10,397	1,852	8,545	7,779	128	117	365	156	-	35 - 39	
40 - 44	11,511	1,448	10,062	9,135	195	164	447	121	-	40 - 44	
45 - 49	11,740	1,057	10,683	9,782	270	177	399	55	-	45 - 49	
50 - 54	10,803	701	10,103	9,227	358	146	331	40	-	50 - 54	
55 - 59	9,363	511	8,853	8,014	429	95	281	33	-	55 - 59	
60 - 64	7,521	326	7,195	6,383	546	71	174	20	-	60 - 64	
65 - 69	5,727	223	5,504	4,718	590	47	138	10	-	65 - 69	
70 - 74	4,761	167	4,594	3,644	796	18	127	10	-	70 - 74	
75 - 79	3,059	99	2,960	2,202	679	7	65	9	-	75 - 79	
80 - 84	1,714	69	1,645	1,039	560	2	31	13	-	80 - 84	
85 ขึ้นไป	936	28	908	459	440	1	6	1	-	85 and over	

ตารางที่ 10 ประชากรอายุ 13 ปีขึ้นไป จำแนกตามสถานภาพสมรส กลุ่มอายุ เพศ และเขตการปกครอง (ต่อ)  
Table 10 Population 13 years of age and over by marital status, age group, sex and area (Contd.)

กลุ่มอายุ และเขตการปกครอง	รวม Total	สถานภาพสมรส Marital status							ไม่ทราบ		Age group, sex and area
		โสด Single	เคยสมรส Ever-married			แยกกันอยู่ Separated	ไม่ทราบ Unknown	สถานภาพสมรส Unknown	ไม่ทราบ Unknown		
			สมรส Currently married	หม้าย Widowed	หย่า Divorced						
หญิง	126,711	24,199	102,512	77,961	16,771	2,004	4,817	960	-	Female	
13 - 14	5,091	5,091	-	-	-	-	-	-	-	13 - 14	
15 - 19	9,631	7,669	1,962	1,714	18	12	119	99	-	15 - 19	
20 - 24	6,417	2,332	4,086	3,601	50	42	283	109	-	20 - 24	
25 - 29	7,605	1,805	5,800	5,154	97	76	380	93	-	25 - 29	
30 - 34	9,306	1,284	8,022	7,066	153	166	525	113	-	30 - 34	
35 - 39	11,208	1,008	10,200	9,030	309	224	530	106	-	35 - 39	
40 - 44	12,739	887	11,852	10,307	505	307	649	83	-	40 - 44	
45 - 49	13,195	937	12,258	10,305	889	333	648	83	-	45 - 49	
50 - 54	12,070	827	11,244	9,095	1,291	293	494	71	-	50 - 54	
55 - 59	10,751	736	10,015	7,618	1,685	214	446	52	-	55 - 59	
60 - 64	8,124	521	7,603	5,249	1,890	147	279	37	-	60 - 64	
65 - 69	6,613	395	6,218	3,777	2,100	82	224	35	-	65 - 69	
70 - 74	5,729	331	5,398	2,713	2,464	58	129	34	-	70 - 74	
75 - 79	3,938	195	3,743	1,445	2,184	24	70	20	-	75 - 79	
80 - 84	2,533	114	2,419	650	1,711	21	26	10	-	80 - 84	
85 ขึ้นไป	1,760	68	1,692	235	1,425	4	15	13	-	85 and over	

ตารางที่ 10 ประชากรอายุ 13 ปีขึ้นไป จำแนกตามสถานภาพสมรส กลุ่มอายุ เพศ และเขตการปกครอง (ต่อ)  
Table 10 Population 13 years of age and over by marital status, age group, sex and area (Contd.)

กลุ่มอายุ และเขตการปกครอง	รวม Total	สถานภาพสมรส Marital status										ไม่ทราบ Unknown marital status	Age group, sex and area
		โสด Single		เคยสมรส Ever-married				ไม่ทราบ Unknown					
		รวม Total	สมรส Currently married	หม้าย Widowed	หย่า Divorced	แยกกันอยู่ Separated	ไม่ทราบ Unknown	รวม Total	แยกกันอยู่ Separated	ไม่ทราบ Unknown			
ในประเทศไทย	54,691	14,310	40,381	32,371	5,114	736	1,670	491	-	-	-	Municipal area	
13 - 14	2,202	2,202	-	-	-	-	-	-	-	-	-	13 - 14	
15 - 19	4,523	3,996	528	451	9	4	28	35	-	-	-	15 - 19	
20 - 24	3,102	1,839	1,263	1,111	13	8	75	54	-	-	-	20 - 24	
25 - 29	3,765	1,579	2,186	1,994	30	17	94	50	-	-	-	25 - 29	
30 - 34	4,156	1,174	2,982	2,621	64	50	199	49	-	-	-	30 - 34	
35 - 39	4,900	824	4,076	3,677	93	86	161	58	-	-	-	35 - 39	
40 - 44	5,162	617	4,544	3,969	160	111	246	58	-	-	-	40 - 44	
45 - 49	5,605	578	5,027	4,309	303	130	243	41	-	-	-	45 - 49	
50 - 54	5,273	467	4,806	4,063	386	132	193	34	-	-	-	50 - 54	
55 - 59	4,543	363	4,181	3,389	530	86	150	25	-	-	-	55 - 59	
60 - 64	3,322	237	3,085	2,355	556	51	101	23	-	-	-	60 - 64	
65 - 69	2,648	150	2,498	1,794	566	32	83	23	-	-	-	65 - 69	
70 - 74	2,263	139	2,124	1,314	722	18	52	17	-	-	-	70 - 74	
75 - 79	1,595	77	1,518	779	693	5	28	12	-	-	-	75 - 79	
80 - 84	1,008	41	967	386	558	3	14	7	-	-	-	80 - 84	
85 ขึ้นไป	624	27	597	159	428	1	3	6	-	-	-	85 and over	

ตารางที่ 10 ประชากรอายุ 13 ปีขึ้นไป จำแนกตามสถานภาพสมรส กลุ่มอายุ เพศ และเขตการปกครอง (ต่อ)  
Table 10 Population 13 years of age and over by marital status, age group, sex and area (Contd.)

กลุ่มอายุ เขต และเขตการปกครอง	รวม Total	สถานภาพสมรส Marital status							ไม่ทราบ		Age group, sex and area
		โสด Single	เคยสมรส Ever-married			แยกกันอยู่ Separated	ไม่ทราบ Unknown	สถานภาพสมรส Unknown	ไม่ทราบ Unknown		
			รวม Total	สมรส Currently married	หม้าย Widowed					หย่า Divorced	
ชาย	25,607	7,599	18,008	15,898	1,060	217	608	224	-	Male	
13 - 14	1,166	1,166	-	-	-	-	-	-	-	13 - 14	
15 - 19	2,327	2,175	153	124	4	3	1	21	-	15 - 19	
20 - 24	1,652	1,153	499	437	3	5	28	26	-	20 - 24	
25 - 29	1,888	920	969	890	15	6	34	25	-	25 - 29	
30 - 34	1,984	684	1,299	1,169	23	14	70	23	-	30 - 34	
35 - 39	2,346	477	1,869	1,714	22	26	73	34	-	35 - 39	
40 - 44	2,378	317	2,061	1,850	43	37	90	40	-	40 - 44	
45 - 49	2,540	252	2,289	2,097	62	37	79	14	-	45 - 49	
50 - 54	2,420	173	2,247	2,056	65	39	78	9	-	50 - 54	
55 - 59	1,987	121	1,866	1,703	82	25	47	9	-	55 - 59	
60 - 64	1,500	57	1,443	1,290	95	10	37	10	-	60 - 64	
65 - 69	1,202	37	1,164	985	132	9	32	6	-	65 - 69	
70 - 74	974	37	937	750	158	4	23	1	-	70 - 74	
75 - 79	650	20	630	478	140	1	9	3	-	75 - 79	
80 - 84	380	7	374	240	124	-	9	1	-	80 - 84	
85 ขึ้นไป	213	4	209	115	94	-	-	-	-	85 and over	

ตารางที่ 10 ประชากรอายุ 13 ปีขึ้นไป จำแนกตามสถานภาพสมรส กลุ่มอายุ เพศ และเขตการปกครอง (ต่อ)  
Table 10 Population 13 years of age and over by marital status, age group, sex and area (Contd.)

กลุ่มอายุ และเขตการปกครอง	รวม Total	สถานภาพสมรส Marital status							ไม่ทราบ		Age group, sex and area
		โสด Single	เคยสมรส Ever-married			แยกกันอยู่ Separated	ไม่ทราบ Unknown	สถานภาพสมรส Unknown	ไม่ทราบ Unknown		
			สมรส Currently married	หม้าย Widowed	หย่า Divorced						
หญิง	29,084	6,711	16,473	4,053	519	1,061	267	-	-	Female	
13 - 14	1,036	1,036	-	-	-	-	-	-	-	13 - 14	
15 - 19	2,196	1,821	327	5	1	26	14	-	-	15 - 19	
20 - 24	1,450	686	674	11	4	48	28	-	-	20 - 24	
25 - 29	1,876	659	1,105	16	10	60	26	-	-	25 - 29	
30 - 34	2,173	490	1,451	42	36	129	25	-	-	30 - 34	
35 - 39	2,554	348	1,963	71	60	88	24	-	-	35 - 39	
40 - 44	2,784	300	2,119	117	74	155	18	-	-	40 - 44	
45 - 49	3,064	326	2,212	241	94	165	27	-	-	45 - 49	
50 - 54	2,853	294	2,007	321	92	114	25	-	-	50 - 54	
55 - 59	2,557	241	1,686	449	61	104	16	-	-	55 - 59	
60 - 64	1,822	180	1,065	460	41	63	13	-	-	60 - 64	
65 - 69	1,446	113	809	434	23	51	16	-	-	65 - 69	
70 - 74	1,289	102	564	564	14	30	15	-	-	70 - 74	
75 - 79	945	58	301	554	4	19	9	-	-	75 - 79	
80 - 84	628	34	146	434	3	5	5	-	-	80 - 84	
85 ขึ้นไป	411	23	44	334	1	3	6	-	-	85 and over	

ตารางที่ 10 ประชากรอายุ 13 ปีขึ้นไป จำแนกตามสถานภาพสมรส กลุ่มอายุ เพศ และเขตการปกครอง (ต่อ)  
Table 10 Population 13 years of age and over by marital status, age group, sex and area (Contd.)

กลุ่มอายุ และเขตการปกครอง	รวม Total	สถานภาพสมรส Marital status							ไม่ทราบ		Age group, sex and area
		โสด		เคยสมรส			Ever-married		สถานภาพสมรส		
		Single	รวม	สมรส	Currently married	หม้าย	หย่า	แยกกันอยู่	Unknown	Unknown marital status	
นอกเขตเทศบาล	188,065	41,226	146,839	120,230	16,791	2,253	6,180	1,385	-	-	Non-municipal area
13 - 14	8,446	8,446	-	-	-	-	-	-	-	-	13 - 14
15 - 19	15,321	13,110	2,210	1,930	15	13	109	143	-	-	15 - 19
20 - 24	10,114	4,837	5,277	4,644	55	63	347	167	-	-	20 - 24
25 - 29	11,336	3,377	7,960	7,081	103	103	499	175	-	-	25 - 29
30 - 34	13,597	2,475	11,122	9,962	170	178	623	189	-	-	30 - 34
35 - 39	16,705	2,036	14,669	13,132	345	255	733	204	-	-	35 - 39
40 - 44	19,088	1,719	17,370	15,473	540	360	851	147	-	-	40 - 44
45 - 49	19,331	1,416	17,915	15,778	856	379	804	97	-	-	45 - 49
50 - 54	17,600	1,061	16,540	14,259	1,263	308	633	77	-	-	50 - 54
55 - 59	15,571	884	14,686	12,243	1,583	223	577	60	-	-	55 - 59
60 - 64	12,322	610	11,712	9,277	1,881	167	353	35	-	-	60 - 64
65 - 69	9,692	468	9,224	6,701	2,124	97	279	23	-	-	65 - 69
70 - 74	8,228	359	7,869	5,042	2,537	58	204	28	-	-	70 - 74
75 - 79	5,402	216	5,186	2,867	2,169	26	107	17	-	-	75 - 79
80 - 84	3,239	143	3,097	1,304	1,713	21	43	17	-	-	80 - 84
85 ขึ้นไป	2,072	69	2,003	535	1,437	4	19	8	-	-	85 and over

ตารางที่ 10 ประชากรอายุ 13 ปีขึ้นไป จำแนกตามสถานภาพสมรส กลุ่มอายุ เพศ และเขตการปกครอง (ต่อ)  
Table 10 Population 13 years of age and over by marital status, age group, sex and area (Contd.)

กลุ่มอายุ และเขตการปกครอง	รวม Total	สถานภาพสมรส Marital status										Age group, sex and area	
		โสด		เคยสมรส				ไม่ทราบ					สถานภาพสมรส Unknown marital status
		Single	รวม Total	สมรส Currently married	หม้าย Widowed	หย่า Divorced	แยกกันอยู่ Separated	ไม่ทราบ Unknown					
ชาย	90,438	23,738	66,700	58,742	4,073	768	2,424	693	-	-	-	Male	
13 - 14	4,391	4,391	-	-	-	-	-	-	-	-	-	13 - 14	
15 - 19	7,885	7,263	622	543	3	3	17	57	-	-	-	15 - 19	
20 - 24	5,147	3,192	1,955	1,717	16	25	113	85	-	-	-	20 - 24	
25 - 29	5,608	2,231	3,377	3,031	22	37	180	107	-	-	-	25 - 29	
30 - 34	6,464	1,681	4,783	4,347	59	49	227	101	-	-	-	30 - 34	
35 - 39	8,051	1,375	6,676	6,065	106	91	292	122	-	-	-	35 - 39	
40 - 44	9,133	1,131	8,001	7,285	151	127	357	81	-	-	-	40 - 44	
45 - 49	9,200	805	8,395	7,685	208	140	321	41	-	-	-	45 - 49	
50 - 54	8,383	527	7,856	7,171	293	107	253	32	-	-	-	50 - 54	
55 - 59	7,377	389	6,987	6,311	347	70	235	24	-	-	-	55 - 59	
60 - 64	6,021	269	5,752	5,093	451	60	137	10	-	-	-	60 - 64	
65 - 69	4,525	186	4,339	3,733	458	38	107	4	-	-	-	65 - 69	
70 - 74	3,788	130	3,658	2,893	637	14	105	9	-	-	-	70 - 74	
75 - 79	2,409	79	2,330	1,724	539	5	56	6	-	-	-	75 - 79	
80 - 84	1,334	63	1,271	800	436	2	21	11	-	-	-	80 - 84	
85 ขึ้นไป	723	24	699	344	346	1	6	1	-	-	-	85 and over	



ตารางที่ 10 ประชากรอายุ 13 ปีขึ้นไป จำแนกตามสถานภาพสมรส กลุ่มอายุ เพศ และเขตการปกครอง (ต่อ)  
 Table 10 Population 13 years of age and over by marital status, age group, sex and area (Contd.)

กลุ่มอายุ และเขตการปกครอง	รวม Total	สถานภาพสมรส Marital status							รวม Total	ไม่ทราบ Unknown	Age group, sex and area
		โสด Single		เคยสมรส Ever-married			ไม่ทราบ Unknown				
		โสด Single	สมรส Currently married	หม้าย Widowed	หย่า Divorced	แยกกันอยู่ Separated	ไม่ทราบ Unknown				
หญิง	97,627	17,489	80,139	61,488	12,718	1,485	3,755	692	-	Female	
13 - 14	4,055	4,055	-	-	-	-	-	-	-	13 - 14	
15 - 19	7,435	5,847	1,588	1,387	13	10	92	85	-	15 - 19	
20 - 24	4,967	1,646	3,322	2,927	39	39	235	82	-	20 - 24	
25 - 29	5,728	1,145	4,583	4,050	81	65	319	68	-	25 - 29	
30 - 34	7,133	794	6,339	5,615	111	129	396	88	-	30 - 34	
35 - 39	8,654	661	7,993	7,067	238	164	442	82	-	35 - 39	
40 - 44	9,956	587	9,369	8,188	388	233	494	66	-	40 - 44	
45 - 49	10,131	611	9,520	8,093	648	239	483	56	-	45 - 49	
50 - 54	9,217	533	8,684	7,088	970	201	380	46	-	50 - 54	
55 - 59	8,194	495	7,699	5,932	1,236	153	342	36	-	55 - 59	
60 - 64	6,301	341	5,960	4,184	1,429	107	216	24	-	60 - 64	
65 - 69	5,167	282	4,885	2,968	1,666	59	173	19	-	65 - 69	
70 - 74	4,440	229	4,211	2,149	1,900	44	99	19	-	70 - 74	
75 - 79	2,993	137	2,856	1,144	1,630	21	51	11	-	75 - 79	
80 - 84	1,906	80	1,826	504	1,277	18	21	5	-	80 - 84	
85 ขึ้นไป	1,349	45	1,304	192	1,090	3	13	7	-	85 and over	

ตารางที่ 11 หญิงเคยสมรสอายุ 13 ปีขึ้นไป จำนวนตามจำนวนบุตรเกิดรอด โดยเฉลี่ย กลุ่มอายุของหญิง และเขตการปกครอง  
 Table 11 Ever-married women 13 years of age and over by number of children ever born, average number of children ever born, age group of women and area

หญิงเคยสมรส จำนวนบุตรเกิดรอด - โดยเฉลี่ย	กลุ่มอายุของหญิง Age group of women													รวม Total	No. of ever-married women, No. of children ever born, Average no. of children ever born per 1,000 women and area		
	13 - 14	15 - 19	20 - 24	25 - 29	30 - 34	35 - 39	40 - 44	45 - 49	50 - 54	55 - 59	60-64	65 - 69	70 ขึ้นไป and over				
ต่อหญิง 1,000 คนและเขตการปกครอง																	
<b>ยอดรวม</b>																	
หญิงอายุ 13 ปีขึ้นไป	126,711	5,091	9,631	6,417	7,605	9,306	11,208	12,739	13,195	12,070	10,751	8,124	6,613	13,960	Women aged 13 years and over		
หญิงเคยสมรสอายุ 13 ปีขึ้นไป	102,512	-	1,962	4,086	5,800	8,022	10,200	11,852	12,258	11,244	10,015	7,603	6,218	13,253	Ever-married women aged 13 years and over		
จำนวนบุตร	0	9,723	989	1,019	1,100	1,017	915	849	921	774	628	481	346	683	No. of children		
1	26,523	-	974	3,067	3,650	2,963	2,795	3,013	2,757	2,261	1,703	1,064	803	1,473	1		
2	34,597	-	-	-	982	3,282	4,982	5,746	5,761	4,877	3,660	2,184	1,262	1,860	2		
3	15,973	-	-	-	69	753	1,395	1,777	2,127	2,365	2,385	1,778	1,311	2,013	3		
4	7,146	-	-	-	-	6	112	460	544	725	1,069	1,214	1,087	1,929	4		
5	4,269	-	-	-	-	-	-	6	147	199	443	669	890	1,914	5		
6	2,724	-	-	-	-	-	-	-	-	43	126	212	510	1,833	6		
7	985	-	-	-	-	-	-	-	-	-	-	1	6	977	7		
8	437	-	-	-	-	-	-	-	-	-	-	-	1	435	8		
9	126	-	-	-	-	-	-	-	-	-	-	-	-	126	9		
10	5	-	-	-	-	-	-	-	-	-	-	-	-	5	10		
11	4	-	-	-	-	-	-	-	-	-	-	-	-	4	11		
12	-	-	-	-	-	-	-	-	-	-	-	-	-	-	12		
13	-	-	-	-	-	-	-	-	-	-	-	-	-	-	13		
14	-	-	-	-	-	-	-	-	-	-	-	-	-	-	14		
15 ขึ้นไป	-	-	-	-	-	-	-	-	-	-	-	-	-	-	15 and over		
ไม่ทราบ	-	-	-	-	-	-	-	-	-	-	-	-	-	-	Unknown		
จำนวนบุตรเกิดรอด	221,524	-	974	3,067	5,820	11,812	17,394	21,708	23,574	23,262	23,426	20,245	19,179	51,065	No. of children ever born		
จำนวนบุตรเกิดรอดโดยเฉลี่ยต่อหญิง 1,000 คน <sup>v</sup>	1,748	-	101	478	765	1,269	1,552	1,704	1,787	1,927	2,179	2,492	2,900	3,658	Average no. of children ever born per 1,000 women <sup>v</sup>		
หญิงอายุ 13 ปีขึ้นไป	2,161	-	496	751	1,003	1,472	1,705	1,832	1,923	2,069	2,359	2,663	3,084	3,853	Women aged 13 years and over		
หญิงเคยสมรสอายุ 13 ปีขึ้นไป	2,387	-	1,000	1,000	1,238	1,686	1,875	1,973	2,079	2,222	2,496	2,843	3,266	4,063	Ever-married women aged 13 years and over		

มาดา

Mothers



ตารางที่ 11 หญิงเคยสมรสอายุ 13 ปีขึ้นไป จำนวนตามจำนวนบุตรเกิดรอดโดยเฉลี่ย กลุ่มอายุของหญิง และเขตการปกครอง (ต่อ)  
 Table 11 Ever-married women 13 years of age and over by number of children ever born, average number of children ever born, age group of women and area (Contd.)

หญิงเคยสมรส จำนวนบุตรเกิดรอด จำนวนบุตรเกิดรอดโดยเฉลี่ย ต่อหญิง 1,000 คนและเขตการปกครอง	กลุ่มอายุของหญิง Age group of women											รวม Total	No. of ever-married women, No. of children ever born, Average no. of children ever born per 1,000 women and area				
	13 - 14	15 - 19	20 - 24	25 - 29	30 - 34	35 - 39	40 - 44	45 - 49	50 - 54	55 - 59	60-64			65 - 69	70 ขึ้นไป and over		
หญิงอายุ 13 ปีขึ้นไป	97,627	4,055	7,435	4,967	5,728	7,133	8,654	9,956	10,131	9,217	8,194	6,301	5,167	10,688	Women aged 13 years and over		
หญิงเคยสมรสอายุ 13 ปีขึ้นไป	80,139	-	1,588	3,322	4,583	6,339	7,993	9,369	9,520	8,684	7,699	5,960	4,885	10,197	Ever-married women aged 13 years and over		
จำนวนบุตร	0	1	2	3	4	5	6	7	8	9	10	11	12	13	14	15 and over	
	26,892	12,781	5,794	3,478	2,257	773	344	107	4	4	-	-	-	-	-	-	Unknown
	1,017	1,536	1,487	1,481	1,494	768	342	107	4	4	-	-	-	-	-	-	No. of children ever born
	0	1	2	3	4	5	6	7	8	9	10	11	12	13	14	15 and over	Average no. of children ever born
	494	1,389	1,389	1,536	1,487	1,481	1,494	768	342	107	4	4	-	-	-	-	per 1,000 women and area
นอกเขตเทศบาล																	Non-municipal area
หญิงอายุ 13 ปีขึ้นไป	176,007	7,435	13,843	17,382	18,695	18,356	18,510	16,209	15,471	39,951	No. of children ever born						
หญิงเคยสมรสอายุ 13 ปีขึ้นไป	1,803	1,000	1,000	1,000	1,000	1,000	1,000	1,000	1,000	1,000	1,000	1,000	1,000	1,000	1,000	1,000	Average no. of children ever born per 1,000 women <sup>1/</sup>
หญิงอายุ 13 ปีขึ้นไป	2,196	487	762	1,033	1,507	1,732	1,855	1,964	2,114	2,404	2,719	3,167	3,918	Women aged 13 years and over			
หญิงเคยสมรสอายุ 13 ปีขึ้นไป	2,411	1,000	1,000	1,245	1,701	1,886	1,987	2,109	2,258	2,549	2,897	3,330	4,117	Ever-married women aged 13 years and over			
มารดา																	Mothers

1/ ไม่รวมหญิงที่ไม่ทราบจำนวนบุตรเกิดรอด  
 1/ Excluding women with unknown number of children ever born



ตารางที่ 12 หญิงเคยสมรสอายุ 13 ปีขึ้นไป จำนวนตามจำนวนบุตรที่มีชีวิตอยู่ จำนวนบุตรที่มีชีวิตอยู่โดยเฉลี่ย กลุ่มอายุของหญิง และเขตการปกครอง (ต่อ)  
 Table 12 Ever-married women 13 years of age and over by number of children still living, average number of children still living, age group of women and area (Contd.)

หญิงเคยสมรส จำนวนบุตรที่มีชีวิตอยู่ จำนวนบุตรที่มีชีวิตอยู่โดยเฉลี่ย ต่อหญิง 1,000 คน และเขตการปกครอง	รวม Total	กลุ่มอายุของหญิง Age group of women											No. of ever-married women, No. of children still living, Average no. of children still living per 1,000 women and area		
		13 - 14	15 - 19	20 - 24	25 - 29	30 - 34	35 - 39	40 - 44	45 - 49	50 - 54	55 - 59	60-64		65 - 69	70 ขึ้นไป and over
หญิงอายุ 13 ปีขึ้นไป	29,084	1,036	2,196	1,450	1,876	2,173	2,554	2,784	3,064	2,853	2,557	1,822	1,446	3,272	Women aged 13 years and over
หญิงเคยสมรสอายุ 13 ปีขึ้นไป	22,373	-	375	764	1,217	1,683	2,207	2,483	2,738	2,560	2,315	1,643	1,333	3,056	Ever-married women aged 13 years and over
จำนวนบุตร															No. of children
0	2,665	-	175	232	320	297	263	228	269	223	199	128	113	217	0
1	6,155	-	200	532	719	637	644	670	717	593	498	301	219	424	1
2	7,793	-	-	-	172	638	1,041	1,207	1,295	1,159	910	522	335	514	2
3	3,176	-	-	-	6	111	249	321	347	459	475	383	288	537	3
4	1,317	-	-	-	-	-	9	57	90	105	167	217	209	464	4
5	707	-	-	-	-	-	-	1	19	16	50	72	122	426	5
6	391	-	-	-	-	-	-	-	-	4	16	19	46	306	6
7	117	-	-	-	-	-	-	-	-	-	-	-	1	116	7
8	48	-	-	-	-	-	-	-	-	-	-	-	-	48	8
9	3	-	-	-	-	-	-	-	-	-	-	-	-	3	9
10	1	-	-	-	-	-	-	-	-	-	-	-	-	1	10
11	-	-	-	-	-	-	-	-	-	-	-	-	-	-	11
12	-	-	-	-	-	-	-	-	-	-	-	-	-	-	12
13	-	-	-	-	-	-	-	-	-	-	-	-	-	-	13
14	-	-	-	-	-	-	-	-	-	-	-	-	-	-	14
15 ขึ้นไป	-	-	-	-	-	-	-	-	-	-	-	-	-	-	15 and over
ไม่ทราบ	-	-	-	-	-	-	-	-	-	-	-	-	-	-	Unknown
จำนวนบุตรที่มีชีวิตอยู่	43,660	-	200	532	1,081	2,246	3,511	4,278	4,806	4,814	4,757	3,837	3,483	10,114	No. of children still living
จำนวนบุตรที่มีชีวิตอยู่โดยเฉลี่ยต่อหญิง 1,000 คน <sup>1/</sup>	1,501	-	91	367	576	1,034	1,375	1,537	1,568	1,687	1,861	2,106	2,408	3,091	Average no. of children still living per 1,000 women <sup>1/</sup>
หญิงอายุ 13 ปีขึ้นไป	1,951	-	533	697	888	1,335	1,591	1,723	1,755	1,881	2,055	2,336	2,612	3,310	Women aged 13 years and over
หญิงเคยสมรสอายุ 13 ปีขึ้นไป	2,215	-	1,000	1,000	1,205	1,621	1,807	1,897	1,946	2,060	2,248	2,534	2,853	3,564	Ever-married women aged 13 years and over

ตารางที่ 12 หญิงเคยสมรสอายุ 13 ปีขึ้นไป จำแนกตามจำนวนบุตรที่มีชีวิตอยู่ จำนวนบุตรที่มีชีวิตอยู่โดยเฉลี่ย กลุ่มอายุของหญิง และเขตการปกครอง (ต่อ)

Table 12 Ever-married women 13 years of age and over by number of children still living, average number of children still living, age group of women and area (Contd.)

หญิงเคยสมรส จำนวนบุตรที่มีชีวิตอยู่ จำนวนบุตรที่มีชีวิตอยู่โดยเฉลี่ย ต่อหญิง 1,000 คน และเขตการปกครอง	รวม Total	กลุ่มอายุของหญิง Age group of women										No. of ever-married women, No. of children still living, Average no. of children still living per 1,000 women and area			
		13 - 14	15 - 19	20 - 24	25 - 29	30 - 34	35 - 39	40 - 44	45 - 49	50 - 54	55 - 59		60-64	65 - 69	70 ขึ้นไป and over
นอกเขตเทศบาล															
หญิงอายุ 13 ปีขึ้นไป	97,627	4,055	7,435	4,967	5,728	7,133	8,654	9,956	10,131	9,217	8,194	6,301	5,167	10,688	Women aged 13 years and over
หญิงเคยสมรสอายุ 13 ปีขึ้นไป	80,139	-	1,588	3,322	4,583	6,339	7,993	9,369	9,520	8,684	7,699	5,960	4,885	10,197	Ever-married women aged 13 years and over
จำนวนบุตร	0	-	816	795	782	732	662	639	674	587	471	390	259	557	No. of children
1	21,392	-	772	2,527	2,944	2,350	2,215	2,439	2,169	1,819	1,365	889	681	1,222	1
2	27,205	-	-	-	801	2,646	3,949	4,511	4,446	3,710	2,812	1,731	1,062	1,536	2
3	12,763	-	-	-	56	605	1,080	1,398	1,716	1,833	1,823	1,448	1,040	1,763	3
4	5,822	-	-	-	-	5	87	380	408	553	840	941	939	1,670	4
5	3,349	-	-	-	-	-	-	1	107	154	319	455	629	1,682	5
6	1,666	-	-	-	-	-	-	-	-	27	70	104	274	1,191	6
7	399	-	-	-	-	-	-	-	-	-	-	-	1	398	7
8	159	-	-	-	-	-	-	-	-	-	-	-	-	159	8
9	18	-	-	-	-	-	-	-	-	-	-	-	-	18	9
10	1	-	-	-	-	-	-	-	-	-	-	-	-	1	10
11	-	-	-	-	-	-	-	-	-	-	-	-	-	-	11
12	-	-	-	-	-	-	-	-	-	-	-	-	-	-	12
13	-	-	-	-	-	-	-	-	-	-	-	-	-	-	13
14	-	-	-	-	-	-	-	-	-	-	-	-	-	-	14
15 ขึ้นไป	-	-	-	-	-	-	-	-	-	-	-	-	-	-	15 and over
ไม่ทราบ	-	-	-	-	-	-	-	-	-	-	-	-	-	-	Unknown
จำนวนบุตรที่มีชีวิตอยู่	168,359	-	772	2,527	4,714	9,480	13,701	17,182	18,375	17,886	17,829	15,365	14,478	36,050	No. of children still living
จำนวนบุตรที่มีชีวิตอยู่โดยเฉลี่ยต่อหญิง 1,000 คน <sup>1/</sup>	1,725	-	104	509	823	1,329	1,583	1,726	1,814	1,940	2,176	2,438	2,802	3,373	Average no. of children still living per 1,000 women <sup>1/</sup>
หญิงอายุ 13 ปีขึ้นไป	2,101	-	486	761	1,029	1,495	1,714	1,834	1,930	2,060	2,316	2,578	2,964	3,535	Women aged 13 years and over
หญิงเคยสมรสอายุ 13 ปีขึ้นไป	2,313	-	1,000	1,000	1,240	1,691	1,869	1,968	2,077	2,209	2,467	2,759	3,130	3,739	Ever-married women aged 13 years and over
มารดา															Mothers

1/ ไม่รวมหญิงที่ไม่ทราบจำนวนบุตรที่มีชีวิตอยู่

1/ Excluding women with unknown number of living children





ตารางที่ 14 ประชากรอายุ 15 ปีขึ้นไปทำงานในรอบปี จำแนกตามหมวดอาชีพ กลุ่มอายุ เพศ และเขตการปกครอง

Table 14 Usually economically active population 15 years of age and over by occupation, age group, sex and area

หมวดอาชีพ เพศ และเขตการปกครอง	กลุ่มอายุ Age group											Major occupation group, sex and area		
	รวม Total	15 - 19	20 - 24	25 - 29	30 - 34	35 - 39	40 - 44	45 - 49	50 - 54	55 - 59	60 - 64		65 - 69	70 ขึ้นไป and over
<b>ยอดรวม</b>														<b>Total</b>
<b>ไม่ทำงาน</b>	232,108	19,844	13,216	15,101	17,754	21,605	24,250	24,936	22,874	20,114	15,645	12,340	24,431	
<b>ทำงาน</b>	59,613	13,552	3,553	2,043	1,768	1,577	1,685	1,934	2,304	3,224	4,316	5,333	18,323	Not work
ผู้จัดการ ข้าราชการระดับอาวุโส และผู้บริหารอาวุโส	171,672	6,292	9,538	13,000	15,891	19,951	22,488	22,943	20,513	16,866	11,282	6,961	5,949	Work
ผู้ประกอบวิชาชีพด้านต่าง ๆ	2,171	7	34	96	176	251	364	407	362	265	107	62	40	Managers
เจ้าหน้าที่เทคนิค และผู้ประกอบวิชาชีพ ที่เกี่ยวข้องกับด้านต่าง ๆ	7,257	36	399	1,023	1,134	963	687	1,006	1,256	631	84	20	17	Professionals
เสมียน	2,374	42	276	524	497	309	253	249	121	70	12	13	6	Technicians and associate professionals
พนักงานบริการ และผู้จำหน่ายสินค้า	20,770	619	1,258	1,725	2,023	2,501	2,672	2,608	2,316	1,943	1,331	873	900	Clerical support workers
ผู้ปฏิบัติงานที่มีมิติด้านการเกษตร ป่าไม้ และการประมง	103,104	4,074	5,016	6,121	7,972	11,204	13,624	14,056	12,703	11,072	8,097	4,971	4,194	Service and sales workers
ช่างฝีมือ และผู้ปฏิบัติงานที่เกี่ยวข้อง	8,231	317	599	741	926	1,146	1,116	1,040	839	669	353	229	256	Skilled agricultural, forestry and fishery workers
ผู้ควบคุมเครื่องจักรโรงงานและเครื่องจักร และผู้ปฏิบัติงานด้านการบิน	5,224	188	450	678	725	739	698	681	420	361	168	72	44	Craft and related trades workers
ผู้ประกอบอาชีพทางพื้นฐาน	19,807	985	1,310	1,667	2,022	2,425	2,707	2,554	2,203	1,713	1,069	698	454	Plant and machine operators and assemblers
ทหาร	154	1	18	14	23	18	24	29	14	11	1	-	1	Elementary occupations
ทำงานแต่ไม่ทราบอาชีพ	130	1	6	4	9	17	13	19	25	6	12	1	17	Armed forces occupations
<b>ไม่ทราบ</b>	824	-	125	59	95	78	77	58	57	24	47	46	159	Work but unknown occupation

ตารางที่ 14 ประชากรอายุ 15 ปีขึ้นไปทำงานในรอบปี จำนวนตามหมวดอาชีพ กลุ่มอายุ เพศ และเขตการปกครอง (ต่อ)

Table 14 Usually economically active population 15 years of age and over by occupation, age group, sex and area (Contd.)

หมวดอาชีพ เพศ และเขตการปกครอง	กลุ่มอายุ Age group										Major occupation group, sex and area			
	รวม Total	15 - 19	20 - 24	25 - 29	30 - 34	35 - 39	40 - 44	45 - 49	50 - 54	55 - 59		60 - 64	65 - 69	70 ขึ้นไป and over
ชาย	110,488	10,213	6,799	7,496	8,448	10,397	11,511	11,740	10,803	9,363	7,521	5,727	10,471	Male
ไม่ทำงาน	24,082	6,439	1,700	925	714	696	696	710	767	1,035	1,537	1,905	6,958	Not work
ทำงาน	85,949	3,774	5,030	6,533	7,679	9,654	10,772	11,004	10,000	8,311	5,957	3,800	3,436	Work
ผู้จัดการ ข้าราชการระดับอาวุโส และผู้บริหารอาวุโส	1,562	5	21	50	100	173	241	294	295	213	82	53	34	Managers
ผู้ประกอบการวิชาชีพต่าง ๆ	2,513	14	83	297	308	283	202	360	573	322	46	10	15	Professionals
เจ้าหน้าที่เทคนิค และผู้ประกอบการวิชาชีพ ที่เกี่ยวข้องกับด้านต่าง ๆ	1,172	10	54	156	187	205	180	135	143	64	22	4	11	Technicians and associate professionals
เสมียน	908	26	106	156	153	126	115	102	58	43	9	11	3	Clerical support workers
พนักงานบริการ และผู้จำหน่ายสินค้า	8,202	270	490	737	800	1,013	1,053	953	876	721	514	386	390	Service and sales workers
ผู้ปฏิบัติงานที่มีฝีมือด้านการเกษตร ป่าไม้ และการประมง	52,613	2,451	2,826	3,303	3,980	5,402	6,520	6,799	6,117	5,457	4,419	2,792	2,547	Skilled agricultural, forestry and fishery workers
ช่างฝีมือ และผู้ปฏิบัติงานที่เกี่ยวข้อง	5,603	251	471	571	674	780	759	721	546	394	192	109	136	Craft and related trades workers
ผู้ควบคุมเครื่องจักรโรงงานและเครื่องจักร และผู้ปฏิบัติงานด้านการประกอบ	3,461	122	264	428	440	457	439	466	331	280	132	62	41	Plant and machine operators and assemblers
ผู้ประกอบการอาชีพพื้นฐาน	9,718	623	691	822	1,012	1,192	1,235	1,142	1,038	806	533	372	252	Elementary occupations
ทหาร	150	1	18	13	23	17	24	28	14	11	1	-	1	Armed forces occupations
ทำงานแต่ไม่ทราบอาชีพ	48	-	5	-	4	8	4	4	10	-	6	1	6	Work but unknown occupation
ไม่ทราบ	457	-	70	39	54	47	43	26	36	18	27	21	77	Unknown

ตารางที่ 14 ประชากรอายุ 15 ปีขึ้นไปทำงานในรอบปี จำแนกตามหมวดอาชีพ กลุ่มอายุ เพศ และเขตการปกครอง (ต่อ)

Table 14 Usually economically active population 15 years of age and over by occupation, age group, sex and area (Contd.)

หมวดอาชีพ เขต และเขตการปกครอง	กลุ่มอายุ Age group											Major occupation group, sex and area		
	รวม Total	15 - 19	20 - 24	25 - 29	30 - 34	35 - 39	40 - 44	45 - 49	50 - 54	55 - 59	60 - 64		65 - 69	70 ขึ้นไป and over
<b>หญิง</b>														<b>Female</b>
<b>ไม่ทำงาน</b>	121,620	9,631	6,417	7,605	9,306	11,208	12,739	13,195	12,070	10,751	8,124	6,613	13,960	
<b>ทำงาน</b>	35,531	7,113	1,853	1,118	1,054	881	989	1,224	1,537	2,189	2,778	3,427	11,365	Not work
ผู้จัดการ ข้าราชการระดับอาวุโส และผู้บริหารระดับสูง	85,723	2,518	4,508	6,467	8,211	10,297	11,716	11,940	10,513	8,555	5,325	3,160	2,513	Work
ผู้ประกอบการวิชาชีพด้านต่าง ๆ	610	2	12	46	76	78	123	113	67	52	25	9	5	Managers
เจ้าหน้าที่เทคนิค และผู้ประกอบวิชาชีพ ที่เกี่ยวข้องกับด้านต่าง ๆ	4,744	23	315	726	826	680	484	647	684	309	39	10	3	Professionals
เสมียน	1,466	16	169	368	345	183	138	147	63	27	4	1	4	Clerical support workers
พนักงานบริการ และผู้จำหน่ายสินค้า	12,568	349	768	988	1,223	1,488	1,619	1,655	1,440	1,222	818	487	510	Service and sales workers
ผู้ปฏิบัติงานที่มีฝีมือด้านการเกษตร ป่าไม้ และการประมง	50,491	1,622	2,191	2,818	3,992	5,802	7,104	7,257	6,586	5,615	3,678	2,179	1,647	Skilled agricultural, forestry and fishery workers
ช่างฝีมือ และผู้ปฏิบัติงานที่เกี่ยวข้อง	2,628	66	127	170	252	366	357	319	294	275	161	121	120	Craft and related trades workers
ผู้ควบคุมเครื่องจักรโรงงานและเครื่องจักร และผู้บริหารด้านกิจการประกอบ	1,763	66	186	250	285	282	260	215	89	82	35	10	4	Plant and machine operators and assemblers
ผู้ประกอบอาชีพทางพื้นฐาน	10,089	362	619	845	1,010	1,233	1,473	1,412	1,165	908	536	325	202	Elementary occupations
ทหาร	4	-	-	1	-	1	-	1	-	-	-	-	-	Armed forces occupations
ทำงานแต่ไม่ทราบอาชีพ	81	1	1	4	5	9	9	15	15	6	5	-	10	Work but unknown occupation
<b>ไม่ทราบ</b>	366	-	56	20	40	30	35	31	20	6	20	25	82	Unknown

ตารางที่ 14 ประชากรอายุ 15 ปีขึ้นไปทำงานในรอบปี จำนวนตามหมวดอาชีพ กลุ่มอายุ เพศ และเขตการปกครอง (ต่อ)

Table 14 Usually economically active population 15 years of age and over by occupation, age group, sex and area (Contd.)

หมวดอาชีพ เพศ และเขตการปกครอง	กลุ่มอายุ Age group											Major occupation group, sex and area		
	รวม Total	15 - 19	20 - 24	25 - 29	30 - 34	35 - 39	40 - 44	45 - 49	50 - 54	55 - 59	60 - 64		65 - 69	70 ขึ้นไป and over
ในเขตเทศบาล	52,489	4,523	3,102	3,765	4,156	4,900	5,162	5,605	5,273	4,543	3,322	2,648	5,489	Municipal area
ไม่ทำงาน	16,030	3,476	1,145	681	590	484	515	594	693	979	1,247	1,319	4,307	Not work
ทำงาน	36,244	1,047	1,928	3,072	3,544	4,389	4,627	4,994	4,561	3,561	2,065	1,320	1,138	Work
ผู้จัดการ ข้าราชการระดับอาวุโส และผู้บริหารใหญ่	715	-	16	34	51	81	102	133	123	106	30	22	17	Managers
ผู้ประกอบการวิชาชีพต่าง ๆ	3,471	11	135	426	497	430	345	540	654	363	51	10	7	Professionals
เจ้าหน้าที่เทคนิค และผู้ประกอบการวิชาชีพ ที่เกี่ยวข้องกับด้านต่าง ๆ	1,080	4	46	159	153	180	163	147	137	64	14	5	7	Technicians and associate professionals
เสมียน	1,033	13	92	201	206	155	112	126	66	47	4	7	4	Clerical support workers
พนักงานบริการ และผู้จำหน่ายสินค้า	8,909	219	504	791	867	1,100	1,169	1,080	1,027	841	531	354	427	Service and sales workers
ผู้ปฏิบัติงานที่มีฝีมือด้านการเกษตร ป่าไม้ และการประมง	13,304	522	593	778	889	1,376	1,766	1,924	1,676	1,478	1,092	695	515	Skilled agricultural, forestry and fishery workers
ช่างฝีมือ และผู้ปฏิบัติงานที่เกี่ยวข้อง	2,949	99	227	256	349	452	364	383	331	251	114	70	53	Craft and related trades workers
ผู้ควบคุมเครื่องจักรโรงงานและเครื่องจักร และผู้ปฏิบัติงานด้านการประกอบ	1,704	51	133	224	220	209	199	250	174	136	57	31	19	Plant and machine operators and assemblers
ผู้ประกอบการอาชีพพื้นฐาน	3,013	126	176	201	308	398	404	400	358	266	168	126	81	Elementary occupations
ทหาร	27	-	2	1	1	4	1	6	6	5	-	-	-	Armed forces occupations
ทำงานแต่ไม่ทราบอาชีพ	39	1	2	1	1	3	1	5	9	4	5	-	7	Work but unknown occupation
ไม่ทราบ	215	-	29	11	23	27	20	17	19	4	10	9	45	Unknown

ตารางที่ 14 ประชากรอายุ 15 ปีขึ้นไปทำงานในรอบปี จำแนกตามหมวดอาชีพ กลุ่มอายุ เพศ และเขตการปกครอง (ต่อ)

Table 14 Usually economically active population 15 years of age and over by occupation, age group, sex and area (Contd.)

หมวดอาชีพ เพศ และเขตการปกครอง	กลุ่มอายุ Age group											Major occupation group, sex and area		
	รวม Total	15 - 19	20 - 24	25 - 29	30 - 34	35 - 39	40 - 44	45 - 49	50 - 54	55 - 59	60 - 64		65 - 69	70 ขึ้นไป and over
ชาย	24,441	2,327	1,652	1,888	1,984	2,346	2,378	2,540	2,420	1,987	1,500	1,202	2,217	Male
ไม่ทำงาน	6,675	1,714	619	351	263	213	195	207	242	307	467	507	1,590	Not work
ทำงาน	17,648	613	1,013	1,530	1,707	2,118	2,171	2,324	2,167	1,677	1,025	689	611	Work
ผู้จัดการ ข้าราชการระดับอาวุโส และผู้บริหารกฎหมาย	495	-	8	19	28	55	64	92	99	78	20	18	13	Managers
ผู้ประกอบการวิชาชีพต่าง ๆ	1,207	3	31	131	141	139	109	188	274	159	26	3	6	Professionals
เจ้าหน้าที่เทคนิค และผู้ประกอบการวิชาชีพ ที่เกี่ยวข้องกับด้านต่าง ๆ	529	3	15	68	77	99	83	65	70	33	8	3	5	Technicians and associate professionals
เสมียน	355	7	34	53	57	55	46	41	28	24	3	5	1	Clerical support workers
พนักงานบริการ และผู้จำหน่ายสินค้า	3,557	86	191	351	364	467	490	399	385	309	179	159	177	Service and sales workers
ผู้ปฏิบัติงานที่ไม่มีชื่อด้านการเกษตร ป่าไม้ และการประมง	6,887	313	394	452	469	664	842	947	809	694	611	375	317	Skilled agricultural, forestry and fishery workers
ช่างฝีมือ และผู้ปฏิบัติงานที่เกี่ยวข้อง	2,037	77	178	201	263	323	234	269	206	158	63	35	31	Craft and related trades workers
ผู้ควบคุมเครื่องจักรโรงงานและเครื่องจักร และผู้ปฏิบัติงานด้านการประกอบ	1,121	34	71	152	140	130	132	152	130	98	39	26	17	Plant and machine operators and assemblers
ผู้ประกอบการอาชีพพื้นฐาน	1,416	92	88	103	165	182	168	163	156	119	74	66	41	Elementary occupations
ทหาร	27	-	2	1	1	4	1	6	6	5	-	-	-	Armed forces occupations
ทำงานแต่ไม่ทราบอาชีพ	17	-	2	-	1	1	1	1	4	-	3	-	3	Work but unknown occupation
ไม่ทราบ	118	-	20	7	13	14	12	9	12	3	8	5	16	Unknown

ตารางที่ 14 ประชากรอายุ 15 ปีขึ้นไปทำงานในรอบปี จำนวนตามหมวดอาชีพ กลุ่มอายุ เพศ และเขตการปกครอง (ต่อ)

Table 14 Usually economically active population 15 years of age and over by occupation, age group, sex and area (Contd.)

หมวดอาชีพ เพศ และเขตการปกครอง	กลุ่มอายุ Age group											Major occupation group, sex and area		
	รวม Total	15 - 19	20 - 24	25 - 29	30 - 34	35 - 39	40 - 44	45 - 49	50 - 54	55 - 59	60 - 64		65 - 69	70 ขึ้นไป and over
หญิง	28,048	2,196	1,450	1,876	2,173	2,554	2,784	3,064	2,853	2,557	1,822	1,446	3,272	Female
ไม่ทำงาน	9,355	1,762	526	330	327	270	320	387	452	672	780	812	2,717	Not work
ทำงาน	18,596	434	914	1,542	1,836	2,271	2,456	2,670	2,394	1,883	1,040	630	526	Work
ผู้จัดการ ข้าราชการระดับอาวุโส และผู้บริหารกฎหมาย	219	-	8	15	23	26	37	41	24	28	9	4	4	Managers
ผู้ประกอบการวิชาชีพต่าง ๆ	2,264	9	105	295	356	292	236	353	381	204	25	7	1	Professionals
เจ้าหน้าที่เทคนิค และผู้ประกอบการวิชาชีพ ที่เกี่ยวข้องกับด้านต่าง ๆ	551	1	30	91	76	81	80	82	67	31	6	3	3	Technicians and associate professionals
เสมียน	678	6	59	148	149	100	65	85	38	24	1	1	3	Clerical support workers
พนักงานบริการ และผู้จำหน่ายสินค้า	5,352	133	314	440	503	633	679	681	642	531	352	194	250	Service and sales workers
ผู้ปฏิบัติงานที่มีฝีมือด้านการเกษตร ป่าไม้ และการประมง	6,417	209	200	326	420	712	925	977	867	784	481	320	198	Skilled agricultural, forestry and fishery workers
ช่างฝีมือ และผู้ปฏิบัติงานที่เกี่ยวข้อง	912	23	49	55	86	130	130	114	125	93	50	36	22	Craft and related trades workers
ผู้ควบคุมเครื่องจักรโรงงานและเครื่องจักร และผู้ปฏิบัติงานด้านการประกอบ	583	17	62	72	80	79	67	97	44	38	18	5	2	Plant and machine operators and assemblers
ผู้ประกอบการอาชีพงานพื้นฐาน	1,597	34	88	98	144	216	236	237	202	147	95	60	40	Elementary occupations
ทหาร	-	-	-	-	-	-	-	-	-	-	-	-	-	Armed forces occupations
ทำงานแต่ไม่ทราบอาชีพ	23	1	-	1	-	1	-	4	5	4	3	-	4	Work but unknown occupation
ไม่ทราบ	96	-	10	5	10	13	8	7	7	1	3	4	29	Unknown

ตารางที่ 14 ประชากรอายุ 15 ปีขึ้นไปทำงานในรอบปี จำแนกตามหมวดอาชีพ กลุ่มอายุ เพศ และเขตการปกครอง (ต่อ)

Table 14 Usually economically active population 15 years of age and over by occupation, age group, sex and area (Contd.)

หมวดอาชีพ เพศ และเขตการปกครอง	กลุ่มอายุ Age group											Major occupation group, sex and area		
	รวม Total	15 - 19	20 - 24	25 - 29	30 - 34	35 - 39	40 - 44	45 - 49	50 - 54	55 - 59	60 - 64		65 - 69	70 ขึ้นไป and over
นอกเขตเทศบาล	179,619	15,321	10,114	11,336	13,597	16,705	19,088	19,331	17,600	15,571	12,322	9,692	18,942	Non-municipal area
ไม่ทำงาน	43,583	10,076	2,408	1,362	1,179	1,093	1,170	1,340	1,611	2,245	3,068	4,014	14,016	Not work
ทำงาน	135,428	5,244	7,610	9,928	12,347	15,561	17,861	17,949	15,952	13,305	9,217	5,641	4,811	Work
ผู้จัดการ ข้าราชการระดับอาวุโส และผู้บัญชาการพิเศษ	1,457	7	17	62	126	169	263	274	240	159	78	40	23	Managers
ผู้ประกอบการระดับต่าง ๆ	3,786	25	263	597	637	532	341	466	602	269	34	10	10	Professionals
เจ้าหน้าที่เทคนิค และผู้ประกอบการวิชาชีพ ที่เกี่ยวข้องกับด้านต่าง ๆ	1,371	16	129	248	230	198	167	148	114	59	33	16	12	Technicians and associate professionals
เสมียน	1,341	29	184	324	291	154	142	123	56	23	9	6	2	Clerical support workers
พนักงานบริการ และผู้จำหน่ายสินค้า	11,861	401	754	933	1,156	1,402	1,503	1,528	1,289	1,102	801	520	473	Service and sales workers
ผู้ปฏิบัติงานที่มีฝีมือด้านการเกษตร ป่าไม้ และการประมง	89,800	3,551	4,423	5,343	7,083	9,828	11,858	12,132	11,027	9,594	7,005	4,276	3,678	Skilled agricultural, forestry and fishery workers
ช่างฝีมือ และผู้ปฏิบัติงานที่เกี่ยวข้อง	5,282	218	372	486	577	693	752	657	509	418	239	159	203	Craft and related trades workers
ผู้ควบคุมเครื่องจักรโรงงานและเครื่องจักร และผู้ปฏิบัติงานด้านการประกอบ	3,520	137	316	453	504	529	499	431	247	225	111	41	25	Plant and machine operators and assemblers
ผู้ประกอบอาชีพพื้นฐาน	16,794	859	1,133	1,467	1,714	2,027	2,303	2,154	1,845	1,447	901	571	373	Elementary occupations
ทหาร	126	1	15	13	22	14	23	22	8	6	1	-	1	Armed forces occupations
ทำงานแต่ไม่ทราบอาชีพ	90	-	4	3	8	14	12	14	16	2	6	1	10	Work but unknown occupation
ไม่ทราบ	609	-	96	47	71	51	57	41	37	20	37	37	114	Unknown

ตารางที่ 14 ประชากรอายุ 15 ปีขึ้นไปทำงานในรอบปี จำนวนตามหมวดอาชีพ กลุ่มอายุ เพศ และเขตการปกครอง (ต่อ)

Table 14 Usually economically active population 15 years of age and over by occupation, age group, sex and area (Contd.)

หมวดอาชีพ เพศ และเขตการปกครอง	กลุ่มอายุ Age group											Major occupation group, sex and area		
	รวม Total	15 - 19	20 - 24	25 - 29	30 - 34	35 - 39	40 - 44	45 - 49	50 - 54	55 - 59	60 - 64		65 - 69	70 ขึ้นไป and over
ชาย	86,047	7,885	5,147	5,608	6,464	8,051	9,133	9,200	8,383	7,377	6,021	4,525	8,254	Male
ไม่ทำงาน	17,406	4,725	1,081	573	451	482	501	504	525	728	1,070	1,398	5,368	Not work
ทำงาน	68,301	3,161	4,016	5,003	5,972	7,536	8,601	8,679	7,833	6,633	4,932	3,111	2,825	Work
ผู้จัดการ ข้าราชการระดับอาวุโส และผู้บริหารใหญ่	1,066	5	14	30	72	118	177	202	196	135	62	35	21	Managers
ผู้ประกอบการวิชาชีพต่าง ๆ	1,306	11	53	167	167	144	93	172	299	163	20	8	9	Professionals
เจ้าหน้าที่เทคนิค และผู้ประกอบการวิชาชีพ ที่เกี่ยวข้องกับด้านต่าง ๆ	643	7	39	88	110	106	97	70	73	30	14	1	6	Technicians and associate professionals
เสมียน	553	19	73	103	96	70	69	61	30	19	6	6	1	Clerical support workers
พนักงานบริการ และผู้จำหน่ายสินค้า	4,645	184	300	385	435	546	563	554	491	412	335	227	213	Service and sales workers
ผู้ปฏิบัติงานที่มีฝีมือด้านการเกษตร ป่าไม้ และการประมง	45,726	2,138	2,432	2,851	3,511	4,738	5,679	5,852	5,307	4,763	3,808	2,417	2,230	Skilled agricultural, forestry and fishery workers
ช่างฝีมือ และผู้ปฏิบัติงานที่เกี่ยวข้อง	3,566	175	293	371	411	457	525	452	340	236	129	74	104	Craft and related trades workers
ผู้ควบคุมเครื่องจักรโรงงานและเครื่องจักร และผู้ปฏิบัติงานด้านการประกอบ	2,340	89	193	276	299	327	307	314	201	182	93	36	24	Plant and machine operators and assemblers
ผู้ประกอบการอาชีพพื้นฐาน	8,302	531	603	719	847	1,010	1,067	979	882	686	460	306	211	Elementary occupations
ทหาร	122	1	15	11	22	13	23	21	8	6	1	-	1	Armed forces occupations
ทำงานแต่ไม่ทราบอาชีพ	32	-	2	-	3	6	3	2	6	-	4	1	4	Work but unknown occupation
ไม่ทราบ	339	-	50	32	41	33	31	17	25	15	19	16	61	Unknown





ตารางที่ 15 ประชากรอายุ 15 ปีขึ้นไปทำงานในรอบปี จำแนกตามหมวดอุตสาหกรรม กลุ่มอายุ เพศ และเขตการปกครอง  
 Table 15 Usually economically active population 15 years of age and over by industry, age group, sex and area

หมวดอุตสาหกรรม เขตและเขตการปกครอง	กลุ่มอายุ Age group											Major industry group, sex and area		
	รวม	15 - 19	20 - 24	25 - 29	30 - 34	35 - 39	40 - 44	45 - 49	50 - 54	55 - 59	60 - 64		65 - 69	70 ขึ้นไป and over
<b>ยอดรวม</b>	171,672	6,292	9,538	13,000	15,891	19,951	22,488	22,943	20,513	16,866	11,282	6,961	5,949	<b>Total</b>
เกษตรกรรม การป่าไม้ และการประมง	116,427	4,793	5,947	7,280	9,311	12,778	15,377	15,674	14,148	12,251	8,855	5,491	4,523	Agriculture, forestry and fishing
การทำเหมืองแร่ และเหมืองหิน	52	3	4	9	13	8	8	4	1	2	-	-	-	- Mining and quarrying
การผลิต	6,823	265	597	884	935	914	850	707	534	446	285	184	223	Manufacturing
การไฟฟ้า ก๊าซ ไอน้ำ และระบบปรับอากาศ	217	3	19	26	20	32	21	47	26	17	3	3	3	Electricity, gas, steam and air conditioning supply
การจัดหน้า การจัดการ และการบำบัดน้ำเสีย ของเสีย และสิ่งปฏิกูล	753	20	39	45	68	100	88	103	113	67	48	33	28	Water supply; sewerage, waste management and remediation activities
การก่อสร้าง	6,341	281	409	522	654	932	979	998	691	476	238	102	60	Construction
การขายส่งและการขายปลีก	14,813	563	1,058	1,451	1,604	1,745	1,767	1,643	1,443	1,208	940	648	742	Wholesale and retail trade; repair of motor vehicles motorcycles
การขอยานยนต์และจักรยานยนต์ การขนส่ง และสถานที่เก็บสินค้า	1,340	26	57	85	113	168	211	204	171	131	81	56	37	Transportation and storage
ที่พักแรมและบริการด้านอาหาร	6,375	181	391	471	627	764	825	910	737	668	395	226	180	Accommodation and food service activities
ข้อมูลข่าวสารและการสื่อสาร	99	1	10	22	19	15	6	5	10	6	4	-	-	Information and communication
กิจกรรมทางการเงินและการประกันภัย	971	22	104	166	174	111	126	128	80	36	12	3	9	Financial and insurance activities
กิจกรรมอสังหาริมทรัพย์	12	-	-	-	1	1	1	4	-	2	-	1	-	Real estate activities
กิจกรรมทางวิชาชีพ วิทยาศาสตร์ และเทคนิค	171	1	15	23	24	26	27	14	13	10	11	2	4	Professional, scientific and technical activities
กิจกรรมการบริหาร และการบริการสนับสนุน	242	4	10	20	29	38	34	34	19	19	13	14	9	Administrative and support service activities
การบริหารราชการ การป้องกันประเทศ และการประกันสังคมบังคับ	6,335	21	291	721	893	954	999	955	816	499	108	45	33	Public administration and defence; compulsory social security
การศึกษา	5,141	18	243	652	648	563	412	773	1,138	609	58	18	9	Education
กิจกรรมด้านสุขภาพและงานสังคมสงเคราะห์	2,489	14	174	343	451	417	340	328	240	136	29	13	5	Human health and social work activities
ศิลปะ ความบันเทิง และนันทนาการ	351	10	25	60	55	44	47	48	19	20	13	5	5	Arts, entertainment and recreation
กิจกรรมบริการด้านอื่น ๆ	1,671	37	87	141	173	220	232	225	187	152	101	68	48	Other service activities
กิจกรรมการจ้างงานในครัวเรือนส่วนบุคคล กิจกรรมการผลิตสินค้าและบริการ ที่ทันสมัยเพื่อใช้ในครัวเรือน ซึ่งไม่สามารถ จำแนกกิจกรรมได้อย่างชัดเจน	773	18	38	47	48	94	104	106	92	88	73	44	21	Activities of households as employers; undifferentiated goods and services-producing activities of households for own use
กิจกรรมขององค์กรระหว่างประเทศ และภาคีสหประชาชาติ	2	-	1	-	-	-	-	-	-	-	1	-	-	Activities of extraterritorial organizations and bodies
ไม่ทราบ	274	12	18	31	31	27	34	34	33	22	13	5	14	Unknown

ตารางที่ 15 ประชากรอายุ 15 ปีขึ้นไปทำงานในรอยปี จำแนกตามหมวดอุตสาหกรรม กลุ่มอายุ เพศ และเขตการปกครอง (ต่อ)

Table 15 Usually economically active population 15 years of age and over by industry, age group, sex and area (Contd.)

หมวดอุตสาหกรรม เขต และเขตการปกครอง	กลุ่มอายุ Age group											Major industry group, sex and area	
	รวม Total	15 - 19	20 - 24	25 - 29	30 - 34	35 - 39	40 - 44	45 - 49	50 - 54	55 - 59	60 - 64		65 - 69
<b>ชาย</b>													<b>Male</b>
เกษตรกรรม การป่าไม้ และการประมง	59,595	2,916	3,353	3,932	4,685	6,229	7,374	7,594	6,842	6,048	4,817	3,067	2,738 Agriculture, forestry and fishing
การทำเหมืองแร่ และเหมืองหิน	35	3	1	4	12	8	3	4	-	1	-	-	- Mining and quarrying
การผลิต	3,073	157	292	454	450	379	365	296	237	170	111	59	104 Manufacturing
การไฟฟ้า ก๊าซ ไอน้ำ และระบบปรับอากาศ	171	3	15	14	16	29	19	37	20	15	1	3	- Electricity, gas, steam and air conditioning supply
การจัดการน้ำ การจัดการ และการบำบัดน้ำเสีย	457	16	15	26	41	59	47	64	67	48	25	26	22 Water supply; sewerage, waste management and remediation activities
ของเสีย และสิ่งปฏิกูล													
การก่อสร้าง	4,338	211	311	345	440	648	619	654	462	334	175	90	48 Construction
การขนส่ง และการพาณิชย์และจักรยานยนต์	6,694	309	521	712	767	781	840	677	576	490	396	303	321 Wholesale and retail trade; repair of motor vehicles motorcycles
การขนส่ง และสถานที่เก็บสินค้า	1,158	25	47	73	96	144	173	175	155	119	72	44	35 Transportation and storage
ที่พักแรมและบริการด้านอาหาร	1,934	64	120	181	202	241	211	244	199	193	121	85	71 Accommodation and food service activities
ข้อมูลข่าวสารและการสื่อสาร	67	1	4	15	15	11	5	3	6	5	3	-	- Information and communication
กิจกรรมทางการเงินและการประกันภัย	536	18	63	82	82	51	80	71	49	19	9	3	9 Financial and insurance activities
กิจกรรมอสังหาริมทรัพย์	4	-	-	-	1	-	1	1	-	-	-	-	- Real estate activities
กิจกรรมทางวิชาชีพ วิทยาศาสตร์ และเทคนิค	110	-	8	13	16	14	15	9	11	8	10	2	4 Professional, scientific and technical activities
กิจกรรมการบริหาร และการบริการสนับสนุน	118	1	4	8	13	19	19	19	6	10	5	9	5 Administrative and support service activities
การบริหารราชการ การป้องกันประเทศ และการประกันสังคมภาคบังคับ	4,003	13	127	317	438	633	659	628	619	406	89	45	29 Public administration and defence; compulsory social security
การศึกษา	2,025	9	56	170	188	180	133	332	581	331	33	8	5 Education
กิจกรรมด้านสุขภาพและงานสังคมสงเคราะห์	571	1	24	66	111	95	79	77	66	37	10	4	1 Human health and social work activities
ศิลปะ ความบันเทิง และนันทนาการ	239	6	17	37	38	34	36	35	12	14	4	3	4 Arts, entertainment and recreation
กิจกรรมบริการด้านอื่น ๆ	532	14	30	59	46	63	60	54	61	35	51	35	25 Other service activities
กิจกรรมการจ้างงานในครัวเรือนส่วนบุคคล	154	3	11	10	6	19	20	18	10	18	19	13	6 Activities of households as employers; undifferentiated goods and services-producing activities of households for own use
กิจกรรมการผลิตสินค้าและบริการ													
ที่ทำงานเองเพื่อใช้ในครัวเรือน ซึ่งไม่สามารถ													
จำแนกกิจกรรมได้อย่างชัดเจน													
กิจกรรมขององค์การระหว่างประเทศ และภาคีสมาชิก	1	-	1	-	-	-	-	-	-	-	-	-	- Activities of extraterritorial organizations and bodies
ไม่ทราบ	134	5	9	15	17	15	14	14	19	9	7	1	8 Unknown

ตารางที่ 15 ประชากรอายุ 15 ปีขึ้นไปทำงานในรอบปี จำแนกตามหมวดอุตสาหกรรม กลุ่มอายุ เพศ และเขตการปกครอง (ต่อ)

Table 15 Usually economically active population 15 years of age and over by industry, age group, sex and area (Contd.)

หมวดอุตสาหกรรม เขต และเขตการปกครอง	กลุ่มอายุ Age group											Major industry group, sex and area	
	รวม Total	15 - 19	20 - 24	25 - 29	30 - 34	35 - 39	40 - 44	45 - 49	50 - 54	55 - 59	60 - 64		65 - 69
<b>หญิง</b>													<b>Female</b>
เกษตรกรรม การป่าไม้ และการประมง	56,833	1,877	2,594	3,348	4,626	6,550	8,002	8,081	7,306	6,203	4,038	2,423	1,785 Agriculture, forestry and fishing
การทำเหมืองแร่ และเหมืองหิน	17	-	3	5	1	-	5	-	1	1	-	-	- Mining and quarrying
การผลิต	3,751	108	305	430	485	535	486	411	296	275	174	126	119 Manufacturing
การไฟฟ้า ก๊าซ ไอน้ำ และระบบปรับอากาศ	45	-	4	13	4	3	3	10	6	3	1	-	- Electricity, gas, steam and air conditioning supply
การจัดการน้ำ การจัดการ และการบำบัดน้ำเสีย	296	4	24	19	27	41	41	39	46	19	23	6	6 Water supply; sewerage, waste management and remediation activities
ของเสีย และสิ่งปฏิกูล													
การก่อสร้าง	2,002	70	98	177	214	283	360	344	229	142	63	11	12 Construction
การขนส่งและยานยนต์และจักรยายนต์	8,119	254	537	739	837	964	927	966	867	718	544	345	420 Wholesale and retail trade; repair of motor vehicles motorcycles
การขนส่ง และสถานที่เก็บสินค้า	182	1	10	12	17	24	38	29	16	11	10	11	1 Transportation and storage
ที่พักแรมและบริการด้านอาหาร	4,441	117	271	289	425	523	615	665	537	475	274	141	109 Accommodation and food service activities
ข้อมูลข่าวสารและการสื่อสาร	32	-	6	7	4	4	1	2	4	1	1	-	- Information and communication
กิจกรรมทางการเงินและการประกันภัย	436	4	41	84	92	60	46	57	31	17	4	-	- Financial and insurance activities
กิจกรรมอสังหาริมทรัพย์	8	-	-	-	-	1	-	3	-	2	-	1	- Real estate activities
กิจกรรมทางวิชาชีพ วิทยาศาสตร์ และเทคนิค	60	1	7	10	7	13	12	5	1	3	1	-	- Professional, scientific and technical activities
กิจกรรมการบริหาร และการบริการสนับสนุน	124	2	6	12	16	19	15	15	12	9	8	5	4 Administrative and support service activities
การบริหารราชการ การป้องกันประเทศ และการประกันสังคมภาคบังคับ	2,333	9	163	404	455	321	339	327	198	93	19	-	4 Public administration and defence; compulsory social security
การศึกษา	3,116	9	188	482	460	382	280	441	557	278	26	10	4 Education
กิจกรรมด้านสุขภาพและงานสังคมสงเคราะห์	1,918	13	150	276	340	322	262	251	174	99	19	9	4 Human health and social work activities
ศิลปะ ความบันเทิง และนันทนาการ	112	4	8	23	17	10	11	13	8	6	9	2	1 Arts, entertainment and recreation
กิจกรรมบริการด้านอื่น ๆ	1,138	23	57	82	127	157	171	172	125	117	50	33	23 Other service activities
กิจกรรมการจ้างงานในครัวเรือนส่วนบุคคล	619	15	27	37	42	74	83	88	82	70	54	31	14 Activities of households as employers; undifferentiated goods- and services-producing activities of households for own use
กิจกรรมการผลิตสินค้าและบริการ													
ที่ทำงานเพื่อใช้ไม่ครัวเรือน ซึ่งไม่สามารถ													
จำแนกกิจกรรมได้อย่างชัดเจน													
กิจกรรมขององค์กรระหว่างประเทศ	1	-	-	-	-	-	-	-	-	-	1	-	- Activities of extraterritorial organizations and bodies
และภาคีสมาชิก													
ไม่ทราบ	140	7	9	15	14	12	19	21	14	13	7	4	6 Unknown

ตารางที่ 15 ประชากรอายุ 15 ปีขึ้นไปทำงานในรอยปี จำแนกตามหมวดอุตสาหกรรม กลุ่มอายุ เพศ และเขตการปกครอง (ต่อ)

Table 15 Usually economically active population 15 years of age and over by industry, age group, sex and area (Contd.)

หมวดอุตสาหกรรม เพศ และเขตการปกครอง	กลุ่มอายุ Age group											Major industry group, sex and area		
	รวม Total	15 - 19	20 - 24	25 - 29	30 - 34	35 - 39	40 - 44	45 - 49	50 - 54	55 - 59	60 - 64		65 - 69	70 ขึ้นไป and over
<b>ในเขตเทศบาล</b>	36,244	1,047	1,928	3,072	3,544	4,389	4,627	4,994	4,561	3,561	2,065	1,320	1,138	<b>Municipal area</b>
เกษตรกรรม การป่าไม้ และการประมง	14,441	585	666	863	1,009	1,513	1,911	2,045	1,809	1,580	1,164	756	539	Agriculture, forestry and fishing
การทำเหมืองแร่ และเหมืองหิน	11	-	-	1	4	-	3	1	1	1	-	-	-	- Mining and quarrying
การผลิต	1,911	69	173	235	229	251	208	234	201	135	84	49	43	Manufacturing
การไฟฟ้า ก๊าซ ไอน้ำ และระบบปรับอากาศ	112	-	13	15	12	11	9	26	15	10	-	1	1	- Electricity, gas, steam and air conditioning supply
การจัดการน้ำ การจัดการ และการบำบัดน้ำเสีย	200	7	9	10	14	21	26	27	28	17	15	14	13	Water supply; sewerage, waste management and remediation activities
ของเสีย และสิ่งปฏิกูล														
การก่อสร้าง	1,652	79	121	133	180	286	228	251	166	129	33	31	16	Construction
การขายส่งและการขายปลีก	6,091	167	418	610	690	769	717	637	612	505	365	256	346	Wholesale and retail trade; repair of motor vehicles motorcycles
การซ่อมยานยนต์และจักรยานยนต์														
การขายส่ง และสถานที่เก็บสินค้า	546	6	15	34	50	67	85	81	80	52	32	26	17	Transportation and storage
ที่พักแรมและบริการด้านอาหาร	2,908	75	167	240	282	331	373	430	333	320	171	89	97	Accommodation and food service activities
ข้อมูลข่าวสารและการสื่อสาร	67	-	6	15	14	9	4	4	9	4	3	-	-	Information and communication
กิจกรรมทางการเงินและการประกันภัย	437	8	27	75	67	47	62	69	48	25	6	1	5	Financial and insurance activities
กิจกรรมอสังหาริมทรัพย์	6	-	-	-	-	-	1	1	-	2	-	1	-	Real estate activities
กิจกรรมทางวิชาชีพ วิทยาศาสตร์ และเทคนิค	98	1	4	11	16	14	14	10	7	6	9	2	4	Professional, scientific and technical activities
กิจกรรมการบริหาร และการบริการสนับสนุน	131	-	5	16	13	24	24	14	10	10	6	5	4	Administrative and support service activities
การบริหารราชการ การป้องกันประเทศ และการประกันสังคมภาคบังคับ	2,721	4	111	306	357	411	430	419	373	235	46	13	15	Public administration and defence; compulsory social security
การศึกษา	2,131	3	66	226	227	237	172	337	529	303	18	10	2	Education
กิจกรรมด้านสุขภาพและงานสังคมสงเคราะห์	1,296	5	55	152	229	218	184	190	158	84	11	8	3	Human health and social work activities
ศิลปะ ความบันเทิง และนันทนาการ	123	5	8	20	17	12	14	18	9	9	9	1	1	Arts, entertainment and recreation
กิจกรรมบริการด้านอื่น ๆ	951	22	45	82	100	126	111	140	119	96	53	35	23	Other service activities
กิจกรรมการจ้างงานในครัวเรือนส่วนบุคคล	340	10	16	20	21	38	39	51	47	33	37	19	9	Activities of households as employers; undifferentiated goods and services-producing activities of households for own use
กิจกรรมการผลิตสินค้าและบริการ														
ที่ทำงานเองเพื่อใช้ในครัวเรือน ซึ่งไม่สามารถ														
จำแนกกิจกรรมได้อย่างชัดเจน	1	-	-	-	-	-	-	-	-	-	1	-	-	Activities of extraterritorial organizations and bodies
กิจกรรมขององค์กรระหว่างประเทศ และภาคีสมาชิก														
ไม่ทราบ	68	3	3	9	11	5	12	11	5	5	1	1	1	Unknown

ตารางที่ 15 ประชากรอายุ 15 ปีขึ้นไปทำงานในรอยปี จำแนกตามหมวดอุตสาหกรรม กลุ่มอายุ เพศ และเขตการปกครอง (ต่อ)

Table 15 Usually economically active population 15 years of age and over by industry, age group, sex and area (Contd.)

หมวดอุตสาหกรรม เขต และเขตการปกครอง	กลุ่มอายุ Age group											Major industry group, sex and area	
	รวม Total	15 - 19	20 - 24	25 - 29	30 - 34	35 - 39	40 - 44	45 - 49	50 - 54	55 - 59	60 - 64		65 - 69
<b>ชาย</b>													<b>Male</b>
เกษตรกรรม การป่าไม้ และการประมง	17,648	613	1,013	1,530	1,707	2,118	2,171	2,324	2,167	1,677	1,025	689	611
การทำเหมืองแร่ และเหมืองหิน	7,530	362	435	514	542	743	910	1,012	870	751	653	405	334
การผลิต	5	-	-	-	4	-	-	1	-	-	-	-	-
การไฟฟ้า ก๊าซ ไอน้ำ และระบบปรับอากาศ	869	46	78	119	112	105	86	105	88	54	33	20	24
การจัดการน้ำ การจัดการ และการบำบัดน้ำเสีย	83	-	9	9	9	10	7	19	12	7	-	1	-
ของเสีย และสิ่งปฏิกูล	116	5	4	8	9	13	12	16	14	10	5	10	9
การก่อสร้าง	1,187	65	94	94	132	212	137	171	122	94	23	29	13
การขอมยานยนต์และจักรยานยนต์	2,848	82	211	319	363	369	364	276	247	208	138	122	148
การขนส่ง และสถานที่เก็บสินค้า	460	6	12	29	44	53	70	66	71	48	25	21	15
ที่พักแรมและบริการด้านอาหาร	929	29	46	95	96	112	104	125	102	103	48	38	32
ข้อมูลข่าวสารและการสื่อสาร	42	-	1	10	10	8	2	1	6	3	1	-	-
กิจกรรมทางการเงินและการประกันภัย	228	6	19	33	25	20	41	34	29	11	4	1	5
กิจกรรมอสังหาริมทรัพย์	3	-	-	-	-	-	1	1	-	-	-	-	-
กิจกรรมทางวิชาชีพ วิทยาศาสตร์ และเทคนิค	67	-	3	5	13	7	8	6	6	5	8	2	4
กิจกรรมการบริหาร และการบริการสนับสนุน	66	-	1	5	5	13	15	9	5	6	3	3	1
การบริหารราชการ การป้องกันประเทศ และการประกันสังคมภาคบังคับ	1,654	1	49	133	173	272	269	261	257	176	37	13	12
การศึกษา	822	1	16	63	79	86	51	135	245	133	8	4	1
กิจกรรมด้านสุขภาพและงานสังคมสงเคราะห์	272	-	5	28	47	48	43	38	34	24	3	1	1
ศิลปะ ความบันเทิง และนันทนาการ	66	1	6	13	11	6	8	10	2	5	3	-	-
กิจกรรมบริการด้านอื่น ๆ	306	5	19	45	27	29	29	30	46	25	26	16	9
กิจกรรมการจ้างงานในครัวเรือนส่วนบุคคล	58	1	3	5	-	7	5	5	6	11	9	3	3
กิจกรรมการผลิตสินค้าและบริการ													
ที่ทันสมัยเพื่อใช้ในครัวเรือน ซึ่งไม่สามารถ													
จำแนกกิจกรรมได้อย่างชัดเจน													
กิจกรรมขององค์การระหว่างประเทศ													
และภาคีสมาชิก													
ไม่ทราบ	37	3	3	4	6	5	8	2	3	3	-	-	1

ตารางที่ 15 ประชากรอายุ 15 ปีขึ้นไปทำงานในรอยปี จำแนกตามหมวดอุตสาหกรรม กลุ่มอายุ เพศ และเขตการปกครอง (ต่อ)

Table 15 Usually economically active population 15 years of age and over by industry, age group, sex and area (Contd.)

หมวดอุตสาหกรรม เขต และเขตการปกครอง	กลุ่มอายุ Age group											Major industry group, sex and area	
	รวม Total	15 - 19	20 - 24	25 - 29	30 - 34	35 - 39	40 - 44	45 - 49	50 - 54	55 - 59	60 - 64		65 - 69
<b>หญิง</b>													<b>Female</b>
เกษตรกรรม การป้อนไม้ และการประมง	6,911	223	231	349	468	770	1,001	1,033	939	829	511	351	205 Agriculture, forestry and fishing
การทำเหมืองแร่ และเหมืองหิน	6	-	-	1	-	-	3	-	1	1	-	-	- Mining and quarrying
การผลิต	1,042	23	95	116	116	146	122	129	113	81	52	29	19 Manufacturing
การไฟฟ้า ก๊าซ ไอน้ำ และระบบปรับอากาศ	29	-	4	6	4	1	1	6	4	3	-	-	- Electricity, gas, steam and air conditioning supply
การจัดการน้ำ การจัดการ และการบำบัดน้ำเสีย	85	1	5	3	5	8	14	10	13	7	10	4	4 Water supply; sewerage, waste management and remediation activities
ของเสีย และสิ่งมีพิษ													
การก่อสร้าง	465	14	26	38	48	74	91	80	45	35	10	1	3 Construction
การขนส่ง และการพาณิชย์	3,244	85	207	292	327	400	353	360	365	297	226	134	198 Wholesale and retail trade; repair of motor vehicles motorcycles
การขมอมยานยนต์และจักรยานยนต์													
การขนส่ง และสถานที่เก็บสินค้า	86	-	4	5	6	14	15	15	9	4	7	5	1 Transportation and storage
ที่พักแรมและบริการด้านอาหาร	1,979	47	122	145	186	218	268	305	232	217	123	51	66 Accommodation and food service activities
ข้อมูลข่าวสารและการสื่อสาร	24	-	5	5	4	1	1	2	3	1	1	-	- Information and communication
กิจกรรมทางการเงินและการประกันภัย	209	1	9	41	42	26	21	34	19	14	2	-	- Financial and insurance activities
กิจกรรมอสังหาริมทรัพย์	4	-	-	-	-	-	-	-	-	2	-	1	- Real estate activities
กิจกรรมทางวิชาชีพ วิทยาศาสตร์ และเทคนิค	31	1	1	5	4	6	6	4	1	1	1	-	- Professional, scientific and technical activities
กิจกรรมการบริหาร และการบริการสนับสนุน	65	-	4	11	8	11	9	5	5	4	4	3	3 Administrative and support service activities
การบริหารราชการ การป้องกันประเทศ และการประกันสังคมภาคบังคับ	1,066	2	61	173	184	139	162	157	116	59	9	-	4 Public administration and defence; compulsory social security
การศึกษา	1,309	1	50	163	148	151	122	203	284	169	10	6	1 Education
กิจกรรมด้านสุขภาพและงานสังคมสงเคราะห์	1,025	5	50	124	183	170	141	152	124	60	9	6	1 Human health and social work activities
ศิลปะ ความบันเทิง และนันทนาการ	57	4	1	6	6	6	6	8	6	4	6	1	1 Arts, entertainment and recreation
กิจกรรมบริการด้านอื่น ๆ	645	17	26	37	73	97	82	110	73	71	26	19	14 Other service activities
กิจกรรมการจ้างงานในครัวเรือนส่วนบุคคล	282	9	13	15	21	31	34	46	41	23	28	16	7 Activities of households as employers; undifferentiated goods and services-producing activities of households for own use
กิจกรรมการผลิตสินค้าและบริการ													
ที่ทันสมัยเพื่อใช้ในครัวเรือน ซึ่งไม่สามารถ													
จำแนกกิจกรรมได้อย่างชัดเจน													
กิจกรรมขององค์การระหว่างประเทศ	1	-	-	-	-	-	-	-	-	-	1	-	- Activities of extraterritorial organizations and bodies
และภาคีสมาชิก													
ไม่ทราบ	31	-	-	5	5	0	4	9	3	3	1	1	- Unknown

ตารางที่ 15 ประชากรอายุ 15 ปีขึ้นไปทำงานในรอยปี จำแนกตามหมวดอุตสาหกรรม กลุ่มอายุ เพศ และเขตการปกครอง (ต่อ)

Table 15 Usually economically active population 15 years of age and over by industry, age group, sex and area (Contd.)

หมวดอุตสาหกรรม เพศ และเขตการปกครอง	กลุ่มอายุ Age group											Major industry group, sex and area		
	รวม Total	15 - 19	20 - 24	25 - 29	30 - 34	35 - 39	40 - 44	45 - 49	50 - 54	55 - 59	60 - 64		65 - 69	70 ขึ้นไป and over
<b>นอกเขตเทศบาล</b>	135,428	5,244	7,610	9,928	12,347	15,561	17,861	17,949	15,952	13,305	9,217	5,641	4,811	<b>Non-municipal area</b>
เกษตรกรรม การปศุสัตว์ และการประมง	101,987	4,208	5,281	6,417	8,302	11,265	13,465	13,629	12,339	10,671	7,692	4,735	3,984	Agriculture, forestry and fishing
การทำเหมืองแร่ และเหมืองหิน	40	3	4	8	9	8	5	3	-	1	-	-	-	- Mining and quarrying
การผลิต	4,912	196	424	649	707	663	642	473	333	311	201	135	180	Manufacturing
การไฟฟ้า ก๊าซ ไอน้ำ และระบบปรับอากาศ	104	3	6	11	7	20	12	21	11	7	3	1	1	- Electricity, gas, steam and air conditioning supply
การจัดการน้ำ การจัดการ และการบำบัดน้ำเสีย ของเสีย และสิ่งปฏิกูล	552	13	30	35	54	78	63	76	86	50	33	19	16	Water supply; sewerage, waste management and remediation activities
การก่อสร้าง	4,689	202	289	389	474	645	751	747	525	347	205	71	45	Construction
การขายส่งและการขายปลีก	8,722	397	640	841	913	976	1,050	1,006	831	703	576	392	396	Wholesale and retail trade; repair of motor vehicles motorcycles
การซ่อมยานยนต์และจักรยานยนต์														
การขนส่ง และสถานที่เก็บสินค้า	795	20	42	51	63	101	125	123	91	79	49	30	20	Transportation and storage
ที่พักแรมและบริการด้านอาหาร	3,467	105	224	231	345	434	453	480	403	348	225	137	83	Accommodation and food service activities
ข้อมูลข่าวสารและการสื่อสาร	32	1	4	7	5	6	3	1	1	2	1	-	-	Information and communication
กิจกรรมทางการเงินและการประกันภัย	534	15	77	91	108	65	64	59	33	11	6	1	4	Financial and insurance activities
กิจกรรมอสังหาริมทรัพย์	5	-	-	-	1	1	-	3	-	-	-	-	-	Real estate activities
กิจกรรมทางวิชาชีพ วิทยาศาสตร์ และเทคนิค	72	-	11	13	8	13	13	4	5	4	3	-	-	Professional, scientific and technical activities
กิจกรรมการบริหาร และการบริการสนับสนุน	110	4	5	4	16	14	10	20	9	9	6	9	5	Administrative and support service activities
การบริหารราชการ การป้องกันประเทศ และการป้องกันสังคมบังคับ	3,615	18	180	415	536	543	568	536	443	264	62	32	18	Public administration and defence; compulsory social security
การศึกษา	3,010	15	177	426	421	326	240	435	610	306	40	8	6	Education
กิจกรรมด้านสุขภาพและงานสังคมสงเคราะห์	1,192	9	119	191	221	199	156	138	82	52	17	5	3	Human health and social work activities
ศิลปะ ความบันเทิง และนันทนาการ	228	5	17	40	37	31	33	30	11	11	4	4	4	Arts, entertainment and recreation
กิจกรรมบริการด้านอื่น ๆ	720	15	42	59	73	94	121	86	68	56	48	33	25	Other service activities
กิจกรรมการจ้างงานในครัวเรือนส่วนบุคคล กิจกรรมการผลิตสินค้าและบริการ ที่ทันสมัยเพื่อใช้ในครัวเรือน ซึ่งไม่สามารถ จำแนกกิจกรรมได้อย่างชัดเจน	433	8	22	27	27	56	65	55	45	55	36	25	11	Activities of households as employers; undifferentiated goods and services-producing activities of households for own use
กิจกรรมขององค์กรระหว่างประเทศ และภาคีสมาชิก	1	-	-	-	-	-	-	-	-	-	-	-	-	Activities of extraterritorial organizations and bodies
ไม่ทราบ	206	9	16	22	20	22	22	23	28	17	12	4	13	Unknown



ตารางที่ 15 ประชากรอายุ 15 ปีขึ้นไปทำงานในรอยปี จำแนกตามหมวดอุตสาหกรรม กลุ่มอายุ เพศ และเขตการปกครอง (ต่อ)

Table 15 Usually economically active population 15 years of age and over by industry, age group, sex and area (Contd.)

หมวดอุตสาหกรรม เขต และเขตการปกครอง	กลุ่มอายุ Age group											Major industry group, sex and area	
	รวม Total	15 - 19	20 - 24	25 - 29	30 - 34	35 - 39	40 - 44	45 - 49	50 - 54	55 - 59	60 - 64		65 - 69
<b>ชาย</b>													<b>Male</b>
เกษตรกรรม การป่าไม้ และการประมง	52,065	2,554	2,917	3,419	4,143	5,486	6,464	6,581	5,972	4,164	2,663	2,825	2,404 Agriculture, forestry and fishing
การทำเหมืองแร่ และเหมืองหิน	30	3	1	4	8	8	3	3	-	-	-	-	- Mining and quarrying
การผลิต	2,204	111	214	335	337	274	278	191	149	78	39	80	80 Manufacturing
การไฟฟ้า ก๊าซ ไอน้ำ และระบบปรับอากาศ	88	3	6	5	7	19	11	18	9	1	1	1	- Electricity, gas, steam and air conditioning supply
การจัดการน้ำ การจัดการ และการบำบัดน้ำเสีย	341	10	12	18	32	46	35	48	53	20	16	13	13 Water supply; sewerage, waste management and remediation activities
ของเสีย และสิ่งปฏิกูล													
การก่อสร้าง	3,151	146	217	251	308	436	482	483	341	152	61	35	35 Construction
การขนส่ง และการขนส่งและจักรยานยนต์	3,846	227	310	394	404	412	476	401	328	258	181	174	174 Wholesale and retail trade; repair of motor vehicles motorcycles
การขนส่ง และสถานที่เก็บสินค้า	698	19	35	44	52	91	103	109	83	47	24	20	20 Transportation and storage
ที่พักแรมและบริการด้านอาหาร	1,005	35	74	86	106	129	106	120	97	74	47	40	40 Accommodation and food service activities
ข้อมูลข่าวสารและการสื่อสาร	25	1	3	5	5	4	3	1	-	1	-	-	- Information and communication
กิจกรรมทางการเงินและการประกันภัย	308	12	44	48	57	31	40	37	20	5	1	4	4 Financial and insurance activities
กิจกรรมอสังหาริมทรัพย์	1	-	-	-	1	-	-	-	-	-	-	-	- Real estate activities
กิจกรรมทางวิชาชีพ วิทยาศาสตร์ และเทคนิค	43	-	5	8	4	6	8	3	5	3	-	-	- Professional, scientific and technical activities
กิจกรรมการบริหาร และการบริการสนับสนุน	52	1	2	2	8	6	4	10	1	2	6	4	4 Administrative and support service activities
การบริหารราชการ การป้องกันประเทศ และการป้องกันสังคมบังคับ	2,348	11	78	184	264	361	391	366	361	52	32	18	18 Public administration and defence; compulsory social security
การศึกษา	1,204	7	39	108	109	94	82	197	337	25	4	4	4 Education
กิจกรรมด้านสุขภาพและงานสังคมสงเคราะห์	299	1	19	38	64	47	35	39	32	8	3	-	- Human health and social work activities
ศิลปะ ความบันเทิง และนันทนาการ	173	5	11	23	26	28	28	25	9	1	3	4	4 Arts, entertainment and recreation
กิจกรรมบริการด้านอื่น ๆ	226	9	11	14	19	34	31	24	15	10	19	15	15 Other service activities
กิจกรรมการจ้างงานในครัวเรือนส่วนบุคคล	96	1	9	5	6	13	15	13	4	8	10	4	4 Activities of households as employers; undifferentiated goods and services-producing activities of households for own use
กิจกรรมการผลิตสินค้าและการที่ทันสมัยเพื่อใช้ในครัวเรือน ซึ่งไม่สามารถจำแนกกิจกรรมได้อย่างชัดเจน													
กิจกรรมขององค์กรระหว่างประเทศ และภาคีสมาชิก	1	-	1	-	-	-	-	-	-	-	-	-	- Activities of extraterritorial organizations and bodies
ไม่ทราบ	96	3	7	11	11	10	6	11	17	7	1	6	6 Unknown

ตารางที่ 15 ประชากรอายุ 15 ปีขึ้นไปทำงานในรอยปี จำแนกตามหมวดอุตสาหกรรม กลุ่มอายุ เพศ และเขตการปกครอง (ต่อ)

Table 15 Usually economically active population 15 years of age and over by industry, age group, sex and area (Contd.)

หมวดอุตสาหกรรม เขต และเขตการปกครอง	กลุ่มอายุ Age group												Major industry group, sex and area	
	รวม Total	15 - 19	20 - 24	25 - 29	30 - 34	35 - 39	40 - 44	45 - 49	50 - 54	55 - 59	60 - 64	65 - 69		70 ขึ้นไป and over
<b>หญิง</b>														<b>Female</b>
เกษตรกรรม การป่าไม้ และการประมง	49,922	1,654	2,363	2,998	4,158	5,780	7,001	7,048	6,367	5,374	3,527	2,072	1,580	Agriculture, forestry and fishing
การทำเหมืองแร่ และเหมืองหิน	10	-	3	4	1	-	2	-	-	-	-	-	-	- Mining and quarrying
การผลิต	2,708	85	210	314	369	389	364	282	183	194	123	96	99	Manufacturing
การไฟฟ้า ก๊าซ ไอน้ำ และระบบปรับอากาศ	16	-	-	6	-	1	1	4	2	-	1	-	-	- Electricity, gas, steam and air conditioning supply
การจัดการน้ำ การจัดการ และการบำบัดน้ำเสีย	212	2	19	17	22	33	27	28	33	13	13	3	2	Water supply; sewerage, waste management and remediation activities
ของเสีย และสิ่งปฏิกูล														
การก่อสร้าง	1,538	56	72	138	166	209	269	264	184	108	53	10	9	Construction
การขนส่งและยานยนต์และจักรยานยนต์	4,875	170	330	448	510	564	574	606	503	421	318	211	223	Wholesale and retail trade; repair of motor vehicles motorcycles
การขนส่ง และสถานที่เก็บสินค้า	96	1	7	7	11	10	23	14	8	8	2	6	-	Transportation and storage
ที่พักแรมและบริการด้านอาหาร	2,462	70	150	145	239	305	347	360	306	258	151	90	43	Accommodation and food service activities
ข้อมูลข่าวสารและการสื่อสาร	7	-	1	2	-	3	-	-	1	-	-	-	-	Information and communication
กิจกรรมทางการเงินและการประกันภัย	226	2	33	43	50	34	24	22	13	4	1	-	-	Financial and insurance activities
กิจกรรมอสังหาริมทรัพย์	4	-	-	-	-	1	-	3	-	-	-	-	-	Real estate activities
กิจกรรมทางวิชาชีพ วิทยาศาสตร์ และเทคนิค	29	-	6	5	4	6	5	1	-	1	-	-	-	Professional, scientific and technical activities
กิจกรรมการบริหาร และการบริการสนับสนุน	59	2	3	1	9	7	6	10	7	5	4	2	1	Administrative and support service activities
การบริหารราชการ การป้องกันประเทศ และการประกันสังคมภาคบังคับ	1,266	6	102	231	271	182	178	170	82	34	10	-	-	Public administration and defence; compulsory social security
การศึกษา	1,807	8	138	319	312	232	158	238	273	108	15	4	3	Education
กิจกรรมด้านสุขภาพและงานสังคมสงเคราะห์	893	8	100	152	157	152	121	99	50	39	10	3	3	Human health and social work activities
ศิลปะ ความบันเทิง และบันเทิงการ	56	-	7	17	11	4	5	5	1	3	2	1	1	Arts, entertainment and recreation
กิจกรรมบริการด้านอื่น ๆ	494	6	30	45	54	60	90	62	52	46	24	14	10	Other service activities
กิจกรรมการจ้างงานในครัวเรือนส่วนบุคคล	336	6	14	22	21	43	50	43	41	47	26	15	8	Activities of households as employers; undifferentiated goods and services-producing activities of households for own use
กิจกรรมการผลิตสินค้าและบริการ														
ที่ทำงานเองเพื่อใช้ในครัวเรือน ซึ่งไม่สามารถ														
จำแนกกิจกรรมได้อย่างชัดเจน														
กิจกรรมขององค์กรระหว่างประเทศ														
และภาคีสมาชิก														
ไม่ทราบ	109	7	9	10	9	12	11	11	11	10	5	3	6	Unknown

ตารางที่ 16 ประชากรอายุ 15 ปีขึ้นไปทำงานในรอบปี จำแนกตามสถานภาพการทำงาน กลุ่มอายุ เพศ และเขตการปกครอง

Table 16 Usually economically active population 15 years of age and over by work status, age group, sex and area

กลุ่มอายุ เพศ และเขตการปกครอง	สถานภาพการทำงาน Work status											Age group, sex and area	
	รวม		นายจ้าง			ผู้ประกอบการ			ลูกจ้าง				ไม่ทราบ
	Total	ผู้ประกอบการ โดยไม่มีลูกจ้าง	ผู้ประกอบ ธุรกิจส่วนตัว	ผู้ช่วยธุรกิจ ในครัวเรือน	รัฐกิจ โดยไม่มีลูกจ้าง	รัฐกิจ โดยไม่มีลูกจ้าง	รัฐกิจ โดยไม่มีลูกจ้าง	รัฐกิจ โดยไม่มีลูกจ้าง	รัฐกิจ โดยไม่มีลูกจ้าง	รัฐกิจ โดยไม่มีลูกจ้าง	รัฐกิจ โดยไม่มีลูกจ้าง		
ยอดรวม	171,672	1,500	82,029	56,498	13,899	652	17,020	74	-	-	-	Total	
15 - 19	6,292	15	973	4,324	49	6	925	-	-	-	-	15 - 19	
20 - 24	9,538	19	2,357	4,592	689	46	1,834	-	-	-	-	20 - 24	
25 - 29	13,000	38	3,911	5,031	1,681	85	2,255	-	-	-	-	25 - 29	
30 - 34	15,891	120	5,868	5,573	2,002	110	2,215	3	-	-	-	30 - 34	
35 - 39	19,951	213	8,812	6,644	1,946	80	2,250	5	-	-	-	35 - 39	
40 - 44	22,488	232	11,113	7,110	1,756	107	2,167	2	-	-	-	40 - 44	
45 - 49	22,943	233	11,856	6,623	2,063	117	2,051	1	-	-	-	45 - 49	
50 - 54	20,513	222	10,992	5,654	2,208	61	1,364	11	-	-	-	50 - 54	
55 - 59	16,866	159	9,785	4,703	1,245	35	909	29	-	-	-	55 - 59	
60 - 64	11,282	106	7,294	3,134	172	4	562	10	-	-	-	60 - 64	
65 - 69	6,961	62	4,767	1,769	53	1	295	13	-	-	-	65 - 69	
70 ขึ้นไป	5,949	79	4,302	1,341	34	1	192	-	-	-	-	70 and over	

ตารางที่ 16 ประชากรอายุ 15 ปีขึ้นไปทำงานในรอบปี จำแนกตามสถานภาพการทำงาน กลุ่มอายุ เพศ และเขตการปกครอง (ต่อ)

Table 16 Usually economically active population 15 years of age and over by work status, age group, sex and area (Contd.)

กลุ่มอายุ และเขตการปกครอง	สถานภาพการทำงาน Work status											Age group, sex and area
	รวม Total	นายจ้าง Employer	ผู้ประกอบการ Own account worker		ผู้ช่วยธุรกิจ ในครัวเรือน โดยไม่ได้รับค่าจ้าง Unpaid family worker		ลูกจ้าง รัฐวิสาหกิจ Government enterprise			สมาชิกของ การรวมกลุ่ม Member of producer's cooperatives	ไม่ทราบ Unknown	
			ผู้ประกอบการ โดยไม่มีลูกจ้าง Own account worker	ผู้ประกอบ ธุรกิจส่วนตัว โดยไม่มีลูกจ้าง Own account worker	ผู้ช่วยธุรกิจ ในครัวเรือน โดยไม่ได้รับค่าจ้าง Unpaid family worker	รัฐบาล Government employee	เอกชน Private employee					
ชาย	85,949	967	50,475	18,121	6,751	427	9,205	5	-	-	-	Male
15 - 19	3,774	10	579	2,587	22	5	570	-	-	-	-	15 - 19
20 - 24	5,030	13	1,312	2,481	215	27	982	-	-	-	-	20 - 24
25 - 29	6,533	21	2,295	2,394	569	39	1,214	-	-	-	-	25 - 29
30 - 34	7,679	70	3,357	2,200	758	68	1,223	3	-	-	-	30 - 34
35 - 39	9,654	139	5,128	2,179	923	56	1,228	-	-	-	-	35 - 39
40 - 44	10,772	155	6,545	1,953	905	74	1,140	1	-	-	-	40 - 44
45 - 49	11,004	151	7,191	1,460	1,070	79	1,052	1	-	-	-	45 - 49
50 - 54	10,000	148	6,769	1,003	1,298	46	737	-	-	-	-	50 - 54
55 - 59	8,311	102	6,134	768	792	29	486	-	-	-	-	55 - 59
60 - 64	5,957	65	4,944	533	126	1	288	-	-	-	-	60 - 64
65 - 69	3,800	43	3,253	285	47	1	171	-	-	-	-	65 - 69
70 ขึ้นไป	3,436	50	2,968	277	27	1	114	-	-	-	-	70 and over





ตารางที่ 16 ประชากรอายุ 15 ปีขึ้นไปทำงานในรอบปี จำแนกตามสถานภาพการทำงาน กลุ่มอายุ เพศ และเขตการปกครอง (ต่อ)

Table 16 Usually economically active population 15 years of age and over by work status, age group, sex and area (Contd.)

กลุ่มอายุ เพศ และเขตการปกครอง	รวม Total	สถานภาพการทำงาน Work status										สมาชิกของ การรวมกลุ่ม Member of producer's cooperatives	ไม่ทราบ Unknown	Age group, sex and area
		นายจ้าง Employer	ผู้ประกอบการ Entrepreneur		ลูกจ้าง Employee		รัฐวิสาหกิจ Government enterprise	เอกชน Private employee	ผู้ช่วยธุรกิจ ในครัวเรือน โดยไม่ได้รับค่าจ้าง Unpaid family worker		รัฐบาล Government employee			
			ผู้ประกอบการ โดยไม่มีลูกจ้าง Own account worker	ผู้ประกอบ ธุรกิจส่วนตัว โดยไม่มีลูกจ้าง Unpaid family worker	ผู้ช่วยธุรกิจ ในครัวเรือน โดยไม่ได้รับค่าจ้าง Unpaid family worker	รัฐบาล Government employee								
ชาย	17,648	338	8,630	3,134	2,720	199	2,626	1	-	-	1	-	Male	
15 - 19	613	1	99	361	1	-	151	-	-	-	-	-	15 - 19	
20 - 24	1,013	4	199	429	63	14	305	-	-	-	-	-	20 - 24	
25 - 29	1,530	10	472	432	218	18	380	-	-	-	-	-	25 - 29	
30 - 34	1,707	34	571	375	297	30	400	-	-	-	-	-	30 - 34	
35 - 39	2,118	60	884	375	396	23	380	-	-	-	-	-	35 - 39	
40 - 44	2,171	59	1,112	323	361	35	281	-	-	-	-	-	40 - 44	
45 - 49	2,324	48	1,256	268	442	36	272	1	-	-	1	-	45 - 49	
50 - 54	2,167	58	1,140	195	534	28	212	-	-	-	-	-	50 - 54	
55 - 59	1,677	31	1,037	149	337	14	109	-	-	-	-	-	55 - 59	
60 - 64	1,025	13	807	97	44	-	64	-	-	-	-	-	60 - 64	
65 - 69	689	11	556	61	16	1	43	-	-	-	-	-	65 - 69	
70 ขึ้นไป	611	7	497	69	9	-	29	-	-	-	-	-	70 and over	





ตารางที่ 16 ประชากรอายุ 15 ปีขึ้นไปทำงานในรอบปี จำแนกตามสถานภาพการทำงาน กลุ่มอายุ เพศ และเขตการปกครอง (ต่อ)

Table 16 Usually economically active population 15 years of age and over by work status, age group, sex and area (Contd.)

กลุ่มอายุ เพศ และเขตการปกครอง	รวม Total	สถานภาพการทำงาน Work status										สมาชิกของ การรวมกลุ่ม Member of producer's cooperatives	ไม่ทราบ Unknown	Age group, sex and area
		นายจ้าง Employer	ผู้ประกอบ ธุรกิจส่วนตัว โดยไม่มีลูกจ้าง Own account worker	ผู้ช่วยธุรกิจ ในครัวเรือน โดยไม่ได้รับค่าจ้าง Unpaid family worker	ลูกจ้าง Employee		รัฐวิสาหกิจ Government enterprise	เอกชน Private employee	รัฐบาล Government employee	รัฐวิสาหกิจ Government enterprise	ลูกจ้าง Government employee			
					รัฐวิสาหกิจ Government enterprise	เอกชน Private employee								
นอกเขตเทศบาล	135,428	984	66,879	47,135	7,931	345	12,110	43	-	-	-	-	Non-municipal area	
15 - 19	5,244	12	817	3,710	40	6	658	-	-	-	-	-	15 - 19	
20 - 24	7,610	14	1,981	3,869	475	23	1,247	-	-	-	-	-	20 - 24	
25 - 29	9,928	21	3,170	4,121	1,036	44	1,535	-	-	-	-	-	25 - 29	
30 - 34	12,347	77	4,831	4,659	1,213	61	1,504	3	-	-	-	-	30 - 34	
35 - 39	15,561	127	7,183	5,528	1,104	48	1,569	1	-	-	-	-	35 - 39	
40 - 44	17,861	150	9,072	5,956	992	58	1,630	2	-	-	-	-	40 - 44	
45 - 49	17,949	157	9,604	5,503	1,121	57	1,508	-	-	-	-	-	45 - 49	
50 - 54	15,952	139	8,912	4,714	1,165	26	990	6	-	-	-	-	50 - 54	
55 - 59	13,305	105	7,929	3,912	628	16	694	20	-	-	-	-	55 - 59	
60 - 64	9,217	79	5,979	2,623	103	4	425	4	-	-	-	-	60 - 64	
65 - 69	5,641	42	3,899	1,450	34	-	209	6	-	-	-	-	65 - 69	
70 ขึ้นไป	4,811	60	3,500	1,089	20	1	141	-	-	-	-	-	70 and over	

ตารางที่ 16 ประชากรอายุ 15 ปีขึ้นไปทำงานในรอบปี จำแนกตามสถานภาพการทำงาน กลุ่มอายุ เพศ และเขตการปกครอง (ต่อ)

Table 16 Usually economically active population 15 years of age and over by work status, age group, sex and area (Contd.)

กลุ่มอายุ และเขตการปกครอง	รวม Total	สถานภาพการทำงาน Work status										สมาชิกของ การรวมกลุ่ม Member of producer's cooperatives	ไม่ทราบ Unknown	Age group, sex and area
		นายจ้าง Employer	ผู้ประกอบการ Own account worker		ผู้ช่วยธุรกิจ ในครัวเรือน โดยไม่ได้รับค่าจ้าง Unpaid family worker		รัฐบาล Government employee		ลูกจ้าง รัฐวิสาหกิจ Government enterprise		เอกชน Private employee			
			ผู้ประกอบ ธุรกิจส่วนตัว โดยไม่มีลูกจ้าง Own account worker	ผู้ช่วยธุรกิจ ในครัวเรือน โดยไม่ได้รับค่าจ้าง Unpaid family worker	รัฐบาล Government employee	ลูกจ้าง รัฐวิสาหกิจ Government enterprise								
ชาย	68,301	629	41,845	14,987	4,031	227	6,579	4	-	-	Male			
15 - 19	3,161	9	481	2,226	21	5	419	-	-	-	15 - 19			
20 - 24	4,016	9	1,113	2,052	151	14	678	-	-	-	20 - 24			
25 - 29	5,003	11	1,823	1,962	350	21	835	-	-	-	25 - 29			
30 - 34	5,972	36	2,786	1,825	461	38	823	3	-	-	30 - 34			
35 - 39	7,536	79	4,245	1,803	527	33	848	-	-	-	35 - 39			
40 - 44	8,601	95	5,433	1,629	544	39	859	1	-	-	40 - 44			
45 - 49	8,679	102	5,934	1,192	629	42	780	-	-	-	45 - 49			
50 - 54	7,833	90	5,628	808	764	18	525	-	-	-	50 - 54			
55 - 59	6,633	71	5,097	619	455	15	376	-	-	-	55 - 59			
60 - 64	4,932	53	4,137	436	81	1	223	-	-	-	60 - 64			
65 - 69	3,111	32	2,696	224	31	-	128	-	-	-	65 - 69			
70 ขึ้นไป	2,825	42	2,471	208	18	1	85	-	-	-	70 and over			

ตารางที่ 16 ประชากรอายุ 15 ปีขึ้นไปทำงานในรอบปี จำแนกตามสถานภาพการทำงาน กลุ่มอายุ เพศ และเขตการปกครอง (ต่อ)

Table 16 Usually economically active population 15 years of age and over by work status, age group, sex and area (Contd.)

กลุ่มอายุ เพศ และเขตการปกครอง	รวม Total	สถานภาพการทำงาน Work status										สมาชิกของ การรวมกลุ่ม Member of producer's cooperatives	ไม่ทราบ Unknown	Age group, sex and area
		นายจ้าง Employer	ผู้ประกอบการ Own account worker	ผู้ประกอบ ธุรกิจส่วนตัว โดยไม่มีลูกจ้าง Own account worker	ผู้ช่วยธุรกิจ ในครัวเรือน โดยไม่ได้รับจ้าง Unpaid family worker		ลูกจ้าง Employee		รัฐวิสาหกิจ Government enterprise	เอกชน Private employee	รัฐบาล Government employee			
					รัฐวิสาหกิจ Government enterprise	เอกชน Private employee								
หญิง	67,126	354	25,034	32,149	3,901	118	5,531	39	-	-	-	-	Female	
15 - 19	2,084	4	336	1,484	19	1	239	-	-	-	-	-	15 - 19	
20 - 24	3,594	5	869	1,817	323	10	570	-	-	-	-	-	20 - 24	
25 - 29	4,925	10	1,347	2,159	686	23	700	-	-	-	-	-	25 - 29	
30 - 34	6,375	41	2,045	2,835	751	23	681	-	-	-	-	-	30 - 34	
35 - 39	8,026	48	2,939	3,725	576	15	721	1	-	-	-	-	35 - 39	
40 - 44	9,260	55	3,639	4,327	448	19	771	1	-	-	-	-	40 - 44	
45 - 49	9,270	54	3,670	4,311	492	15	728	-	-	-	-	-	45 - 49	
50 - 54	8,119	49	3,284	3,906	402	9	465	6	-	-	-	-	50 - 54	
55 - 59	6,672	34	2,833	3,293	173	1	318	20	-	-	-	-	55 - 59	
60 - 64	4,286	26	1,842	2,187	22	3	202	4	-	-	-	-	60 - 64	
65 - 69	2,530	10	1,203	1,226	4	-	81	6	-	-	-	-	65 - 69	
70 ขึ้นไป	1,987	18	1,029	881	3	-	56	-	-	-	-	-	70 and over	

ตารางที่ 17 ประชากร จำแนกตามสถานที่เกิด เพศ และเขตการปกครอง  
Table 17 Population by place of birth, sex and area

สถานที่เกิด	ประชากร Population				ในเขตเทศบาล Municipal area				นอกเขตเทศบาล Non-municipal area				Place of birth
	ชาย Male		หญิง Female		ชาย Male		หญิง Female		ชาย Male		หญิง Female		
	รวม Total	ชาย Male	หญิง Female	รวม Total	ชาย Male	หญิง Female	รวม Total	ชาย Male	หญิง Female	รวม Total	ชาย Male	หญิง Female	
<b>ยอดรวม</b>	297,493	144,243	153,251	65,458	31,189	34,270	232,035	113,054	118,981	<b>Total</b>			
<b>เกิดในประเทศไทย</b>	295,969	143,359	152,611	65,108	30,976	34,132	230,861	112,383	118,478	<b>Native Born</b>			
กรุงเทพมหานคร	3,730	1,861	1,869	928	451	477	2,802	1,410	1,392	Bangkok Metropolis			
กาญจนบุรี	938	516	422	93	48	45	845	468	377	Kanchanaburi			
จันทบุรี	115	55	60	30	13	18	84	42	42	Chanthaburi			
ฉะเชิงเทรา	221	105	117	54	30	24	167	75	92	Chachoengsao			
ชลบุรี	514	271	243	85	41	43	429	229	199	Chon Buri			
ชัยนาท	8,250	3,955	4,294	1,169	524	645	7,080	3,431	3,649	Chai Nat			
ตราด	58	22	36	27	14	14	31	9	22	Trat			
นครนายก	107	59	48	40	24	15	67	35	33	Nakhon Nayok			
นครปฐม	449	241	208	93	51	42	356	190	166	Nakhon Pathom			
นนทบุรี	280	141	139	62	29	33	218	112	107	Nonthaburi			
ปทุมธานี	348	187	162	77	40	37	272	147	125	Pathum Thani			
ประจวบคีรีขันธ์	239	125	114	25	11	14	214	114	100	Prachuap Khiri Khan			
ปราจีนบุรี	267	133	134	49	20	30	218	114	104	Prachin Buri			
พระนครศรีอยุธยา	542	271	271	135	72	63	407	199	208	Phra Nakhon Si Ayutthaya			
เพชรบุรี	144	76	68	38	19	20	106	57	49	Phetchaburi			
ระยอง	159	82	77	29	10	19	130	72	58	Rayong			
ราชบุรี	298	182	116	41	24	17	257	158	99	Ratchaburi			
ลพบุรี	1,177	539	638	277	134	143	900	406	495	Lop Buri			
สมุทรปราการ	580	303	277	101	57	44	479	245	234	Samut Prakam			

ตารางที่ 17 ประชากร จำแนกตามสถานที่เกิด เพศ และเขตการปกครอง (ต่อ)

Table 17 Population by place of birth, sex and area (Contd.)

สถานที่เกิด	ประชากร Population						ในเขตเทศบาล Municipal area						นอกเขตเทศบาล Non-municipal area						Place of birth
	รวม Total		ชาย Male		หญิง Female		รวม Total		ชาย Male		หญิง Female		รวม Total		ชาย Male		หญิง Female		
สมุทรสงคราม	57	33	24	16	8	9	40	25	15	Samut Songkhram									
สมุทรสาคร	227	115	113	39	18	21	188	97	91	Samut Sakhon									
สระแก้ว	25	14	10	4	3	1	21	12	9	Sa Kaeo									
สระบุรี	411	187	224	99	45	54	313	142	170	Saraburi									
สิงห์บุรี	722	367	355	156	76	80	566	291	275	Sing Buri									
สุพรรณบุรี	4,759	2,543	2,215	313	180	132	4,446	2,363	2,083	Suphanburi									
อ่างทอง	453	232	221	93	57	37	359	175	184	Ang Thong									
กำแพงเพชร	1,657	778	879	364	171	192	1,293	607	687	Kamphaeng Phet									
เชียงใหม่	311	144	167	109	44	65	202	100	101	Chiang Rai									
เชียงใหม่	299	138	160	115	54	61	184	85	99	Chiang Mai									
ตาก	291	149	142	80	33	46	212	116	96	Tak									
นครสวรรค์	9,564	4,752	4,812	2,256	1,152	1,104	7,308	3,600	3,708	Nakhon Sawan									
น่าน	124	67	57	38	23	15	86	44	42	Nan									
พะเยา	106	64	42	32	19	12	74	45	30	Phayao									
พิจิตร	1,461	691	770	393	184	209	1,068	507	561	Phichit									
พิษณุโลก	737	366	372	204	92	111	533	273	260	Phitsanulok									
เพชรบูรณ์	1,353	660	693	195	98	97	1,158	562	596	Phetchabun									
แพร่	164	84	80	68	38	30	96	46	50	Phrae									
แม่ฮ่องสอน	29	12	18	18	4	14	12	8	4	Mae Hong Son									
ลำปาง	321	161	160	53	27	25	268	133	135	Lampang									
ลำพูน	127	70	57	42	24	18	85	46	39	Lamphun									

ตารางที่ 17 ประชากร จำแนกตามสถานที่เกิด เพศ และเขตการปกครอง (ต่อ)

Table 17 Population by place of birth, sex and area (Contd.)

สถานที่เกิด	ประชากร Population		ในเขตเทศบาล Municipal area		นอกเขตเทศบาล Non-municipal area		Place of birth			
	รวม Total	ชาย Male	หญิง Female	รวม Total	ชาย Male	หญิง Female		รวม Total	ชาย Male	หญิง Female
สุโขทัย	396	187	209	123	61	62	273	125	147	Sukhothai
อุดรดิต์	195	116	80	66	37	29	129	79	51	Uttaradit
อุทัยธานี	242,749	116,935	125,814	55,025	26,028	28,997	187,724	90,906	96,818	Uthai Thani
กาฬสินธุ์	420	196	224	185	82	102	235	114	121	Kalasin
ขอนแก่น	1,778	882	895	364	180	184	1,414	702	712	Khon kaen
ชัยภูมิ	667	321	346	103	52	51	564	269	295	Chaiyaphum
นครพนม	130	65	65	33	17	16	97	49	48	Nakhon phanom
นครราชสีมา	992	487	506	162	80	82	830	406	424	Nakhon Ratchasima
บุรีรัมย์	533	257	276	68	32	37	465	225	239	Buri Ram
มหาสารคาม	503	219	285	50	23	27	453	196	257	Maha Sarakham
มุกดาหาร	82	29	53	9	3	6	73	27	46	Mukdahan
ยโสธร	121	65	56	15	12	3	106	53	54	Yasothon
ร้อยเอ็ด	508	243	265	87	36	51	421	207	214	Roi Et
เลย	200	102	98	40	14	26	161	88	73	Loei
ศรีสะเกษ	567	288	278	82	51	31	484	237	247	Si Sa Ket
สกลนคร	250	112	138	48	22	27	202	90	112	Sakon Nakhon
สุรินทร์	484	252	232	70	33	37	414	219	195	Surin
หนองคาย	281	136	145	44	19	25	237	117	120	Nong Khai
อุดรธานี	1,992	953	1,040	124	52	71	1,869	900	969	Udon Thani
อุบลราชธานี	703	376	327	119	57	62	584	318	265	Ubon Ratchathani
หนองบัวลำภู	13	7	7	4	4	-	9	3	7	Nong Bua Lamphu



ตารางที่ 18 ประชากร จำแนกตามลักษณะการย้ายถิ่น เพศ และเขตการปกครอง  
Table 18 Population by migrated sex and area

ลักษณะการย้ายถิ่น	ประชากร Population						ในเขตเทศบาล Municipal area			นอกเขตเทศบาล Non-municipal area			Migration
	รวม Total		ชาย Male		หญิง Female		รวม Total		ชาย Male		หญิง Female		
ยอดรวม	297,493	144,243	153,251	65,458	31,189	34,270	232,035	113,054	118,981	Total			
ผู้ที่อาศัยอยู่ในจังหวัดที่เกิดใน พ.ศ. 2553	242,749	116,935	125,814	55,025	26,028	28,997	187,724	90,906	96,818	Living in province of birth in 2010			
ไม่เคยย้ายถิ่นตั้งแต่ พ.ศ. 2548	235,442	113,100	122,343	52,364	24,625	27,739	183,078	88,475	94,603	Has not migrated since 2005			
ย้ายถิ่นตั้งแต่ พ.ศ. 2548	7,306	3,835	3,472	2,661	1,403	1,257	4,646	2,432	2,214	Migrated since 2005			
ย้ายภายในจังหวัด	4,212	2,291	1,921	1,830	1,006	824	2,381	1,285	1,096	Migrated within province			
ย้ายมาจากจังหวัดอื่น	3,092	1,544	1,548	829	397	432	2,263	1,147	1,117	Migrated from other province			
ย้ายมาจากต่างประเทศ	3	-	3	1	-	1	1	-	1	Migrated from abroad			
ไม่ทราบว่าย้ายมาจากไหน	-	-	-	-	-	-	-	-	-	Migrated from unknown			
ไม่ทราบว่าย้ายถิ่นหรือไม่	-	-	-	-	-	-	-	-	-	Unknown			
ผู้ที่ไม่อาศัยอยู่ในจังหวัดที่เกิดใน พ.ศ. 2553	53,216	26,423	26,793	10,083	4,948	5,136	43,132	21,475	21,657	Not living in province of birth in 2010			
ไม่เคยย้ายถิ่นตั้งแต่ พ.ศ. 2548	45,362	22,260	23,102	7,925	3,761	4,164	37,436	18,499	18,938	Has not migrated since 2005			
ย้ายถิ่นตั้งแต่ พ.ศ. 2548	7,854	4,163	3,691	2,158	1,187	972	5,696	2,976	2,720	Migrated since 2005			
ย้ายภายในจังหวัด	595	282	313	233	108	125	362	174	188	Migrated within province			
ย้ายมาจากจังหวัดที่เกิด	5,448	2,954	2,493	1,366	791	575	4,082	2,163	1,919	Migrated from province of birth			
ย้ายมาจากจังหวัดอื่น	1,807	926	881	555	287	268	1,252	639	613	Migrated from other province			
ย้ายมาจากต่างประเทศ	4	-	4	4	-	4	-	-	-	Migrated from abroad			
ไม่ทราบว่าย้ายมาจากไหน	36	22	14	15	8	7	21	14	6	Migrated from unknown			
ไม่ทราบว่าย้ายถิ่นหรือไม่	-	-	-	-	-	-	-	-	-	Unknown			
ไม่ทราบจังหวัดที่เกิด	5	1	4	-	-	-	5	1	4	Unknown province of birth			
เกิดต่างประเทศ	1,524	884	640	350	213	138	1,174	671	502	Foreign born			
ไม่ทราบ	-	-	-	-	-	-	-	-	-	Unknown			



ตารางที่ 19 ประชากรที่ย้ายถิ่นภายใน 5 ปี จำแนกตามสถานที่อยู่ก่อนย้าย กลุ่มอายุ และเพศ

Table 19 Population who migrated within previous five years by previous place of residence, age group and sex

สถานที่อยู่ก่อนย้าย และเพศ	รวม	กลุ่มอายุ Age group										Previous place of residence and sex		
		0 - 4	5 - 9	10 - 14	15 - 19	20 - 24	25 - 29	30 - 39	40 - 49	50 - 59	60 - 69	70 ขึ้นไป and over	Total	Total migrants and sex
<b>ยอดรวม</b>	297,493	19,455	21,406	24,524	19,844	13,216	15,101	39,359	49,185	42,988	27,984	24,431	<b>Total</b>	
ยอดรวมผู้ย้ายถิ่น	15,724	1,542	859	1,109	1,811	1,592	1,700	2,844	2,015	1,235	619	399	Total migrants	
ส่วนร้อยละ	5	8	4	5	9	12	11	7	4	3	2	2	Percent	
<b>ย้ายภายในจังหวัด</b>	4,824	249	221	377	912	544	524	766	567	363	167	134	Migrated within province	
<b>เขตการปกครอง</b>	4,824	249	221	377	912	544	524	766	567	363	167	134	Area	
จากในเขตเทศบาล	1,786	153	86	161	258	148	177	306	219	148	68	62	From municipal area	
จากนอกเขตเทศบาล	3,038	95	136	216	654	396	347	460	349	215	99	72	From non-municipal area	
ไม่ทราบเขต	-	-	-	-	-	-	-	-	-	-	-	-	Unknown area	
<b>อำเภอ</b>	4,824	249	221	377	912	544	524	766	567	363	167	134	Amphoe	
อำเภอเดียวกัน	2,419	180	132	208	317	256	261	391	317	198	82	78	Within amphoe	
ต่างอำเภอ	2,405	68	90	169	595	288	263	375	251	165	85	56	Different amphoe	
ไม่ทราบอำเภอ	-	-	-	-	-	-	-	-	-	-	-	-	Unknown amphoe	
<b>ย้ายมาจากจังหวัดอื่น</b>	10,435	1,282	623	685	843	974	1,118	1,993	1,380	853	423	260	Migrated from other province	
จากในเขตเทศบาล	4,521	640	267	282	299	408	511	850	604	399	178	85	From municipal area	
จากนอกเขตเทศบาล	5,914	642	356	404	544	566	607	1,144	776	455	245	176	From non-municipal area	
ไม่ทราบเขต	-	-	-	-	-	-	-	-	-	-	-	-	Unknown area	
<b>ย้ายมาจากจังหวัด</b>	10,435	1,282	623	685	843	974	1,118	1,993	1,380	853	423	260	Migrated from province	
กรุงเทพมหานคร	1,331	242	103	92	84	97	140	226	168	113	46	21	Bangkok Metropolitan	
กาญจนบุรี	187	12	14	10	10	14	25	55	27	15	5	-	Kanchanaburi	
จันทบุรี	39	3	4	3	2	5	4	8	6	3	1	1	Chanthaburi	
ฉะเชิงเทรา	67	9	3	5	5	5	4	18	6	9	2	-	Chachoengsao	
ชลบุรี	143	29	8	9	7	14	14	30	16	8	8	1	Chon Buri	
ชัยนาท	735	41	21	52	87	81	74	126	91	80	51	30	Chai Nat	
ตราด	14	-	1	1	4	1	1	1	1	-	3	-	Trat	
นครนายก	53	11	-	5	6	6	4	5	8	1	3	4	Nakhon Nayok	
นครปฐม	95	9	9	6	4	9	11	21	15	9	2	-	Nakhon Pathom	

ตารางที่ 19 ประชากรที่ย้ายถิ่นภายใน 5 ปี จำแนกตามสถานที่อยู่ก่อนย้าย กลุ่มอายุ และเพศ (ต่อ)

Table 19 Population who migrated within previous five years by previous place of residence, age group and sex (Contd.)

สถานที่อยู่ก่อนย้าย และเพศ	รวม Total	กลุ่มอายุ Age group										70 ขึ้นไป and over	Previous place of residence and sex
		0 - 4	5 - 9	10 - 14	15 - 19	20 - 24	25 - 29	30 - 39	40 - 49	50 - 59	60 - 69		
นนทบุรี	82	10	8	4	3	8	9	14	12	7	5	3	Nonthaburi
ปทุมธานี	149	29	11	14	11	5	14	39	9	14	4	-	Pathum Thani
ประจวบคีรีขันธ์	47	3	8	4	1	4	9	4	10	3	3	-	Prachuap Khiri Khan
ปราจีนบุรี	66	4	3	3	5	6	13	13	8	8	3	3	Prachin Buri
พระนครศรีอยุธยา	108	11	9	12	11	10	12	19	12	9	1	1	Phra Nakhon Si Ayutthaya
เพชรบุรี	39	4	-	3	1	-	7	4	5	8	5	3	Phetchaburi
ระยอง	106	12	6	6	2	14	11	26	20	5	-	3	Rayong
ราชบุรี	51	3	3	3	2	4	9	8	10	5	4	1	Ratchaburi
ลพบุรี	143	16	6	14	15	10	13	19	25	16	9	1	Lop Buri
สมุทรปราการ	168	40	16	16	11	9	6	35	16	7	8	3	Samut Prakan
สมุทรสงคราม	8	-	-	1	1	1	-	-	3	1	-	-	Samut Songkhram
สมุทรสาคร	127	31	5	8	5	4	17	30	18	5	4	-	Samut Sakhon
สระแก้ว	46	4	4	3	4	8	9	10	3	-	-	3	Sa Kaeo
สระบุรี	76	17	2	5	4	9	7	9	16	5	1	1	Saraburi
สิงห์บุรี	82	1	5	5	6	2	10	18	19	11	2	2	Sing Buri
สุพรรณบุรี	535	30	25	44	38	71	85	127	49	36	21	9	Suphanburi
อ่างทอง	66	6	3	-	7	9	9	15	4	8	4	3	Ang Thong
กำแพงเพชร	277	22	17	28	27	25	33	61	45	12	7	1	Kamphaeng Phet
เชียงราย	66	5	3	1	3	10	10	14	18	3	-	-	Chiang Rai
เชียงใหม่	128	14	13	1	10	7	15	15	25	16	4	9	Chiang Mai
ตาก	71	6	6	8	8	7	9	10	11	5	1	-	Tak
นครสวรรค์	1,395	133	53	119	154	149	166	237	170	123	56	36	Nakhon Sawan
น่าน	66	11	1	4	5	5	8	15	11	4	1	-	Nan
พะเยา	19	1	1	-	2	1	2	4	4	3	-	-	Phayao
พิจิตร	173	13	6	13	17	18	13	42	15	18	11	8	Phichit

ตารางที่ 19 ประชากรที่ย้ายถิ่นภายใน 5 ปี จำแนกตามสถานที่อยู่ก่อนย้าย กลุ่มอายุ และเพศ (ต่อ)

Table 19 Population who migrated within previous five years by previous place of residence, age group and sex (Contd.)

สถานที่อยู่ก่อนย้าย และเพศ	รวม Total	กลุ่มอายุ Age group										Previous place of residence and sex	
		0 - 4	5 - 9	10 - 14	15 - 19	20 - 24	25 - 29	30 - 39	40 - 49	50 - 59	60 - 69		70 ขึ้นไป and over
พิษณุโลก	250	39	4	11	16	24	26	46	39	20	17	6	Phitsanulok
เพชรบูรณ์	231	27	15	16	24	32	18	43	30	15	4	8	Phetchabun
แพร่	136	28	10	6	10	6	8	19	24	14	5	5	Phrae
แม่ฮ่องสอน	13	1	-	-	1	1	4	1	3	1	-	-	Mae Hong Son
ลำปาง	142	18	16	5	6	6	8	30	27	14	5	7	Lampang
ลำพูน	82	18	9	1	9	3	8	10	6	10	1	7	Lamphun
สุโขทัย	371	80	18	2	14	25	16	70	57	46	24	18	Sukhothai
อุดรดิตถ์	50	4	4	4	6	5	3	11	4	6	4	-	Uttaradit
อุทัยธานี	-	-	-	-	-	-	-	-	-	-	-	-	Uthai Thani
กาฬสินธุ์	55	3	5	5	3	4	5	16	11	-	1	1	Kalasin
ขอนแก่น	125	12	8	3	13	17	13	36	17	6	1	1	Khon kaen
ชัยภูมิ	158	22	12	4	21	10	18	29	18	14	4	8	Chaiyaphum
นครพนม	59	13	3	5	6	6	3	8	8	5	3	-	Nakhon phanom
นครราชสีมา	224	20	13	19	18	30	30	50	28	11	4	1	Nakhon Ratchasima
บุรีรัมย์	99	7	3	4	5	14	15	28	20	4	-	-	Buri Ram
มหาสารคาม	66	5	-	5	5	13	10	14	7	6	1	-	Maha Sarakham
มุกดาหาร	18	3	1	-	-	1	6	5	1	-	-	-	Mukdahan
ยโสธร	132	15	12	7	17	16	6	18	19	9	5	8	Yasothon
ร้อยเอ็ด	66	4	3	4	7	11	10	12	10	1	2	2	Roi Et
เลย	66	15	-	8	5	5	2	13	9	2	4	3	Loei
ศรีสะเกษ	77	1	1	9	7	6	14	21	6	8	3	1	Si Sa Ket
สกลนคร	65	4	7	8	1	9	4	14	14	-	5	-	Sakon Nakhon
สุรินทร์	334	50	33	9	10	26	26	59	44	30	28	19	Surin
หนองคาย	67	5	5	4	3	5	12	24	7	3	-	-	Nong Khai
อุดรธานี	189	30	18	9	18	17	19	33	17	16	6	8	Udon Thani



ตารางที่ 19 ประชากรที่ย้ายถิ่นภายใน 5 ปี จำแนกตามสถานที่อยู่ก่อนย้าย กลุ่มอายุ และเพศ (ต่อ)

Table 19 Population who migrated within previous five years by previous place of residence, age group and sex (Contd.)

สถานที่อยู่ก่อนย้าย และเพศ	รวม	กลุ่มอายุ Age group										Previous place of residence and sex		
		0 - 4	5 - 9	10 - 14	15 - 19	20 - 24	25 - 29	30 - 39	40 - 49	50 - 59	60 - 69	70 ขึ้นไป and over	Male	
ชาย	144,243	9,918	11,126	12,710	10,213	6,799	7,496	18,845	23,251	20,167	13,248	10,471	185 Total migrants	
ยอดรวมผู้ย้ายถิ่น ส่วนร้อยละ	8,326	791	461	581	914	798	881	1,528	1,141	683	362	185	2 Percent	
ย้ายภายในจังหวัด	2,577	116	116	203	449	311	310	397	299	204	109	63	63 Migrated within province	
เขตการปกครอง	2,577	116	116	203	449	311	310	397	299	204	109	63	Area	
จากในเขตเทศบาล	878	73	47	77	122	66	89	137	120	79	42	26	From municipal area	
จากนอกเขตเทศบาล	1,699	43	69	126	327	245	221	260	179	125	67	37	From non-municipal area	
ไม่ทราบเขต	-	-	-	-	-	-	-	-	-	-	-	-	Unknown area	
อำเภอ	2,577	116	116	203	449	311	310	397	299	204	109	63	Amphoe	
อำเภอเดียวกัน	1,248	82	70	109	137	143	154	188	169	112	54	32	Within amphoe	
ต่างอำเภอ	1,329	35	47	94	312	169	156	210	130	92	55	31	Different amphoe	
ไม่ทราบอำเภอ	-	-	-	-	-	-	-	-	-	-	-	-	Unknown amphoe	
ย้ายมาจากจังหวัดอื่น	5,447	671	334	331	430	436	555	1,084	801	462	224	118	118 Migrated from other province	
จากในเขตเทศบาล	2,360	336	147	143	155	181	258	430	349	225	100	35	From municipal area	
จากนอกเขตเทศบาล	3,087	335	187	188	275	255	297	655	452	238	123	83	From non-municipal area	
ไม่ทราบเขต	-	-	-	-	-	-	-	-	-	-	-	-	Unknown area	
ย้ายมาจากจังหวัด	5,447	671	334	331	430	436	555	1,084	801	462	224	118	118 Migrated from province	
กรุงเทพมหานคร	676	130	51	48	43	48	67	104	88	60	26	11	Bangkok Metropolitan	
กาญจนบุรี	85	5	5	5	4	5	11	25	14	8	4	-	Kanchanaburi	
จันทบุรี	20	-	4	1	-	3	3	6	1	-	1	1	Chanthaburi	
ฉะเชิงเทรา	31	4	1	2	3	3	1	9	4	3	1	-	Chachoengsao	
ชลบุรี	86	18	4	5	4	10	9	15	9	5	7	-	Chon Buri	
ชัยนาท	378	15	6	28	35	39	46	65	59	44	26	15	Chai Nat	
ตราด	8	-	1	-	1	1	1	-	1	-	1	-	Trat	
นครนายก	35	9	-	3	5	3	-	4	7	1	3	3	Nakhon Nayok	

ตารางที่ 19 ประชากรที่ย้ายถิ่นภายใน 5 ปี จำแนกตามสถานที่อยู่ก่อนย้าย กลุ่มอายุ และเพศ (ต่อ)

Table 19 Population who migrated within previous five years by previous place of residence, age group and sex (Contd.)

สถานที่อยู่ก่อนย้าย และเพศ	รวม	กลุ่มอายุ Age group										Previous place of residence and sex		
		0 - 4	5 - 9	10 - 14	15 - 19	20 - 24	25 - 29	30 - 39	40 - 49	50 - 59	60 - 69		70 ขึ้นไป and over	
นครปฐม	47	3	3	3	4	4	1	6	10	10	7	1	-	Nakhon Pathom
นนทบุรี	40	4	5	4	1	3	5	6	7	5	-	-	-	Nonthaburi
ปทุมธานี	80	8	8	5	7	1	10	26	4	9	2	-	-	Pathum Thani
ประจวบคีรีขันธ์	16	3	1	-	-	1	1	1	8	1	-	-	-	Prachuap Khiri Khan
ปราจีนบุรี	43	1	1	1	4	5	11	6	8	3	-	3	-	Prachin Buri
พระนครศรีอยุธยา	51	4	5	6	3	5	5	9	8	5	1	-	-	Phra Nakhon Si Ayutthaya
เพชรบุรี	18	3	-	1	-	-	3	3	4	3	1	1	-	Phetchaburi
ระยอง	53	5	6	3	2	-	6	13	12	4	-	1	-	Rayong
ราชบุรี	25	1	-	3	1	3	2	1	8	5	1	-	-	Ratchaburi
ลพบุรี	70	9	4	5	8	4	3	8	17	8	6	-	-	Lop Buri
สมุทรปราการ	99	22	10	9	6	5	4	22	11	5	5	-	-	Samut Prakarn
สมุทรสงคราม	3	-	-	-	-	-	-	-	1	1	-	-	-	Samut Songkhram
สมุทรสาคร	61	16	1	3	4	1	8	16	9	1	3	-	-	Samut Sakhon
สระแก้ว	28	4	3	1	4	3	3	8	3	-	-	1	-	Sa Kaeo
สระบุรี	38	7	1	-	1	4	4	8	11	1	-	-	-	Saraburi
สิงห์บุรี	52	1	5	3	5	1	5	10	14	7	1	-	-	Sing Buri
สุพรรณบุรี	297	17	16	27	16	31	52	63	29	29	12	5	-	Suphanburi
อ่างทอง	38	4	1	-	5	5	3	8	2	5	3	3	-	Ang Thong
กำแพงเพชร	145	11	10	10	18	15	10	28	31	9	4	-	-	Kamphaeng Phet
เชียงใหม่	25	4	-	1	1	3	3	4	10	-	-	-	-	Chiang Rai
เชียงใหม่	65	6	9	1	9	1	9	9	9	8	1	4	-	Chiang Mai
ตาก	22	1	2	4	1	3	1	2	5	3	-	-	-	Tak
นครสวรรค์	730	72	23	56	81	74	82	132	101	62	29	18	-	Nakhon Sawan
น่าน	34	7	1	3	2	1	2	9	5	3	1	-	-	Nan
พะเยา	14	1	1	-	1	1	2	3	4	-	-	-	-	Phayao
พิจิตร	84	6	1	6	9	9	4	20	12	8	5	4	-	Phichit

ตารางที่ 19 ประชากรที่ย้ายถิ่นภายใน 5 ปี จำแนกตามสถานที่อยู่ก่อนย้าย กลุ่มอายุ และเพศ (ต่อ)

Table 19 Population who migrated within previous five years by previous place of residence, age group and sex (Contd.)

สถานที่อยู่ก่อนย้าย และเพศ	รวม	กลุ่มอายุ Age group										Previous place of residence and sex	
		0 - 4	5 - 9	10 - 14	15 - 19	20 - 24	25 - 29	30 - 39	40 - 49	50 - 59	60 - 69		70 ขึ้นไป and over
พิษณุโลก	141	19	3	5	9	13	16	35	20	11	8	3	Phitsanulok
เพชรบูรณ์	123	10	5	9	13	12	6	29	20	12	1	7	Phetchabun
แพร่	79	17	7	3	5	5	5	9	14	9	3	4	Phrae
แม่ฮ่องสอน	5	-	-	-	-	1	3	-	1	-	-	-	Mae Hong Son
ลำปาง	77	8	11	4	4	1	4	19	14	9	4	-	Lampang
ลำพูน	41	11	5	1	4	-	3	8	4	4	1	-	Lamphun
สุโขทัย	180	48	9	1	12	13	6	40	22	17	9	5	Sukhothai
อุดรดิตถ์	30	3	2	1	4	1	3	8	3	4	3	-	Uttaradit
อุทัยธานี	-	-	-	-	-	-	-	-	-	-	-	-	Uthai Thani
กาฬสินธุ์	25	1	3	3	1	1	1	7	6	-	1	-	Kalasin
ขอนแก่น	74	7	6	1	8	7	8	22	9	5	-	1	Khon kaen
ชัยภูมิ	75	11	5	2	12	3	10	15	9	4	1	4	Chaiyaphum
นครพนม	24	8	-	1	1	1	3	1	4	3	3	-	Nakhon phanom
นครราชสีมา	132	9	5	10	12	18	11	38	19	5	4	1	Nakhon Ratchasima
บุรีรัมย์	55	4	-	1	3	5	10	15	12	4	-	-	Buri Ram
มหาสารคาม	32	4	-	1	3	4	5	5	5	5	-	-	Maha Sarakham
มุกดาหาร	4	1	-	-	-	1	1	-	-	-	-	-	Mukdahan
ยโสธร	73	8	6	4	10	7	1	10	12	7	3	5	Yasothon
ร้อยเอ็ด	36	3	3	1	-	8	6	5	6	-	2	1	Roi Et
เลย	41	10	-	4	4	3	1	9	7	1	1	1	Loei
ศรีสะเกษ	34	1	-	5	1	-	4	13	4	4	1	1	Si Sa Ket
สกลนคร	29	-	5	-	-	3	3	9	8	-	3	-	Sakon Nakhon
สุรินทร์	182	23	23	4	5	11	13	46	22	17	13	5	Surin
หนองคาย	39	3	3	3	3	1	8	17	1	3	-	-	Nong Khai
อุดรธานี	99	17	13	1	9	4	9	20	12	8	3	4	Udon Thani
อุบลราชธานี	82	8	6	4	6	8	9	17	10	8	1	5	Ubon Ratchathani





ตารางที่ 19 ประชากรที่ย้ายถิ่นภายใน 5 ปี จำแนกตามสถานที่อยู่ก่อนย้าย กลุ่มอายุ และเพศ (ต่อ)

Table 19 Population who migrated within previous five years by previous place of residence, age group and sex (Contd.)

และเพศ	รวม	กลุ่มอายุ Age group										Previous place of residence and sex		
		0 - 4	5 - 9	10 - 14	15 - 19	20 - 24	25 - 29	30 - 39	40 - 49	50 - 59	60 - 69	70 ขึ้นไป and over		
หญิง	153,251	9,537	10,280	11,813	9,631	6,417	7,605	20,514	25,934	22,821	14,737	13,960	Female	
ยอดรวมผู้ย้ายถิ่น	7,398	751	397	527	897	794	819	1,317	874	551	257	214	Total migrants	
ส่วนร้อยละ	5	8	4	5	9	12	11	6	3	2	2	2	2 Percent	
ย้ายภายในจังหวัด	2,247	132	105	173	464	233	214	369	268	159	58	72	72 Migrated within province	
เขตการปกครอง	2,247	132	105	173	464	233	214	369	268	159	58	72	72 Area	
จากในเขตเทศบาล	908	80	39	84	136	82	88	169	99	69	26	36	From municipal area	
จากนอกเขตเทศบาล	1,339	52	66	89	328	152	126	199	170	90	32	36	From non-municipal area	
ไม่ทราบเขต	-	-	-	-	-	-	-	-	-	-	-	-	Unknown area	
อำเภอ	2,247	132	105	173	464	233	214	369	268	159	58	72	72 Amphoe	
อำเภอเดียวกัน	1,170	99	62	99	180	114	107	203	148	86	28	46	Within amphoe	
ต่างอำเภอ	1,076	34	43	75	283	120	107	166	121	73	30	25	Different amphoe	
ไม่ทราบอำเภอ	-	-	-	-	-	-	-	-	-	-	-	-	Unknown amphoe	
ย้ายมาจากจังหวัดอื่น	4,988	610	289	354	414	538	563	909	578	391	200	142	142 Migrated from other province	
จากในเขตเทศบาล	2,161	303	120	138	145	226	253	420	255	174	78	49	From municipal area	
จากนอกเขตเทศบาล	2,827	307	169	216	269	311	310	489	324	217	122	93	From non-municipal area	
ไม่ทราบเขต	-	-	-	-	-	-	-	-	-	-	-	-	Unknown area	
ย้ายมาจากจังหวัด	4,988	610	289	354	414	538	563	909	578	391	200	142	142 Migrated from province	
กรุงเทพมหานคร	655	112	52	44	41	49	74	122	80	52	20	10	Bangkok Metropolitan	
กาญจนบุรี	102	6	9	5	6	9	14	30	14	7	1	-	Kanchanaburi	
จันทบุรี	19	3	-	1	2	3	1	1	5	3	-	-	Chanthaburi	
ฉะเชิงเทรา	36	6	1	3	3	2	3	9	2	7	1	-	Chachoengsao	
ชลบุรี	58	10	4	4	4	4	5	15	7	3	1	1	Chon Buri	
ชัยนาท	357	26	15	25	52	43	28	61	32	36	25	15	Chai Nat	
ตราด	7	-	-	1	3	-	-	1	-	-	1	-	Trat	
นครนายก	18	3	-	3	1	4	4	1	1	-	-	1	Nakhon Nayok	

ตารางที่ 19 ประชากรที่ย้ายถิ่นภายใน 5 ปี จำแนกตามสถานที่อยู่ก่อนย้าย กลุ่มอายุ และเพศ (ต่อ)

Table 19 Population who migrated within previous five years by previous place of residence, age group and sex (Contd.)

สถานที่อยู่ก่อนย้าย และเพศ	รวม	กลุ่มอายุ / Age group											70 ขึ้นไป and over	Previous place of residence and sex	
		0 - 4	5 - 9	10 - 14	15 - 19	20 - 24	25 - 29	30 - 39	40 - 49	50 - 59	60 - 69	70 ขึ้นไป and over			
นครปฐม	48	7	6	4	4	-	8	5	10	5	3	1	1	-	Nakhon Pathom
นนทบุรี	42	6	3	-	1	1	5	4	8	5	3	3	5	3	Nonthaburi
ปทุมธานี	69	21	3	9	5	4	4	4	13	5	5	1	1	-	Pathum Thani
ประจวบคีรีขันธ์	31	-	6	4	1	3	8	3	3	1	1	3	3	-	Prachuap Khiri Khan
ปราจีนบุรี	23	3	1	1	1	1	1	1	6	-	5	3	3	-	Prachin Buri
พระนครศรีอยุธยา	58	7	4	6	9	5	8	10	10	5	4	-	1	1	Phra Nakhon Si Ayutthaya
เพชรบุรี	21	1	-	1	1	-	4	1	1	1	5	4	1	1	Phetchaburi
ระยอง	54	7	-	4	4	-	14	5	14	7	1	-	1	1	Rayong
ราชบุรี	25	1	3	-	1	1	1	6	6	3	-	3	1	1	Ratchaburi
ลพบุรี	73	6	3	9	7	6	10	11	11	9	8	2	1	1	Lop Buri
สมุทรปราการ	69	18	6	8	8	5	4	3	14	5	2	2	3	3	Samut Prakarn
สมุทรสงคราม	5	-	-	1	1	1	1	-	-	1	-	-	-	-	Samut Songkhram
สมุทรสาคร	65	15	4	5	1	3	9	14	14	9	4	1	1	-	Samut Sakhon
สระแก้ว	18	-	1	1	-	5	6	3	3	-	-	-	1	1	Sa Kaeo
สระบุรี	38	9	1	5	3	5	3	1	1	6	4	1	1	-	Saraburi
สิงห์บุรี	30	-	-	2	1	1	5	8	8	5	4	1	2	2	Sing Buri
สุพรรณบุรี	238	12	9	17	22	40	32	64	64	20	8	10	4	4	Suphanburi
อ่างทอง	28	3	1	-	1	4	6	8	8	1	3	1	1	-	Ang Thong
กำแพงเพชร	132	11	7	18	9	10	23	33	33	14	3	4	1	1	Kamphaeng Phet
ชัยนาท	41	1	3	-	1	8	8	10	10	8	3	-	-	-	Chiang Rai
เชียงใหม่	63	8	4	-	1	6	6	6	6	16	8	3	5	5	Chiang Mai
ตาก	49	5	4	4	6	5	7	8	8	6	3	1	-	-	Tak
นครสวรรค์	664	61	30	63	73	75	84	105	105	69	61	26	18	18	Nakhon Sawan
น่าน	32	5	-	1	3	4	5	6	6	1	1	-	-	-	Nan
พะเยา	5	-	-	-	1	-	-	1	1	-	3	-	-	-	Phayao
พิจิตร	88	6	5	6	8	9	9	22	22	4	10	5	4	4	Phichit

ตารางที่ 19 ประชากรที่ย้ายถิ่นภายใน 5 ปี จำแนกตามสถานที่อยู่ก่อนย้าย กลุ่มอายุ และเพศ (ต่อ)

Table 19 Population who migrated within previous five years by previous place of residence, age group and sex (Contd.)

สถานที่อยู่ก่อนย้าย และเพศ	รวม	กลุ่มอายุ Age group										Previous place of residence and sex	
		0 - 4	5 - 9	10 - 14	15 - 19	20 - 24	25 - 29	30 - 39	40 - 49	50 - 59	60 - 69		70 ขึ้นไป and over
พิษณุโลก	109	20	1	6	8	12	10	11	19	9	9	4	Phitsanulok
เพชรบูรณ์	108	17	10	8	11	20	11	14	10	4	3	1	Phetchabun
แพร่	57	12	4	4	5	1	3	10	10	5	3	1	Phrae
แม่ฮ่องสอน	8	1	-	-	1	-	1	1	1	1	-	-	Mae Hong Son
ลำปาง	65	10	5	1	3	5	4	11	13	5	1	7	Lampang
ลำพูน	41	7	4	-	5	3	5	3	3	6	-	7	Lamphun
สุโขทัย	191	32	9	1	3	13	10	30	36	30	16	13	Sukhothai
อุดรดิตถ์	20	1	1	2	3	4	-	4	1	3	1	-	Uttaradit
อุทัยธานี	-	-	-	-	-	-	-	-	-	-	-	-	Uthai Thani
กาฬสินธุ์	30	1	3	3	1	3	4	9	5	-	-	1	Kalasin
ขอนแก่น	51	5	1	1	5	9	5	14	8	1	1	-	Khon kaen
ชัยภูมิ	83	12	6	1	9	8	8	14	9	10	3	4	Chaiyaphum
นครพนม	34	5	3	4	5	5	-	7	4	3	-	-	Nakhon phanom
นครราชสีมา	93	11	8	9	6	13	18	13	9	6	-	-	Nakhon Ratchasima
บุรีรัมย์	44	3	3	3	3	9	5	13	8	-	-	-	Buri Ram
มหาสารคาม	34	1	-	4	3	9	5	9	1	1	1	-	Maha Sarakham
มุกดาหาร	14	1	1	-	-	-	5	5	1	-	-	-	Mukdahan
ยโสธร	59	8	5	3	7	9	5	8	8	3	3	3	Yasothon
ร้อยเอ็ด	31	1	-	3	7	4	4	6	4	1	-	1	Roi Et
เลย	25	5	-	4	4	3	1	4	3	1	3	1	Loei
ศรีสะเกษ	43	-	1	4	6	6	10	8	3	4	1	-	Si Sa Ket
สกลนคร	36	4	1	8	1	6	1	5	6	-	3	-	Sakon Nakhon
สุรินทร์	153	27	10	5	5	15	13	14	22	13	15	14	Surin
หนองคาย	28	3	3	1	-	4	5	8	5	-	-	-	Nong Khai
อุดรธานี	90	13	5	8	9	13	10	13	5	8	3	4	Udon Thani
อุบลราชธานี	77	8	9	4	6	9	13	14	5	1	1	7	Ubon Ratchathani



ตารางที่ 20 ประชากรที่ย้ายถิ่นภายใน 5 ปี จำแนกตามเหตุผลของการย้ายถิ่น เพศ และเขตการปกครอง

Table 20 Population who migrated within previous five years by reasons for moving, sex and area

เหตุผลของการย้ายถิ่น	ประชากร Population				ในเขตเทศบาล Municipal area				นอกเขตเทศบาล Non-municipal area				Reasons for moving
	ชาย Male		หญิง Female		ชาย Male		หญิง Female		ชาย Male		หญิง Female		
	รวม Total	ชาย Male	หญิง Female	รวม Total	ชาย Male	หญิง Female	รวม Total	ชาย Male	หญิง Female	รวม Total	ชาย Male	หญิง Female	
<b>ยอดรวม</b>	15,724	8,326	7,398	4,933	2,653	2,281	10,790	5,673	5,118	<b>Total</b>			
ทำงานทำ	2,228	1,309	920	760	391	368	1,469	917	552	To look for work			
หน้าที่การงาน	1,467	777	690	680	350	330	787	427	360	Job assignment			
เพื่อการศึกษา	1,410	725	685	390	206	184	1,020	519	501	To study			
ติดตามบุคคลในครัวเรือน	4,649	2,113	2,536	1,154	505	649	3,495	1,608	1,887	Following persons in household			
กลับภูมิลำเนา	818	413	405	203	108	95	615	305	310	To return home			
ย้ายที่อยู่อาศัย	3,440	1,683	1,757	912	439	473	2,527	1,244	1,284	Change residence			
ย้ายเข้าครัวเรือนสถาบัน	744	593	150	77	62	15	667	532	135	Change to institution household			
อื่น ๆ	750	595	155	674	543	131	76	52	24	Others			
ไม่ทราบ	218	118	100	84	49	35	134	69	65	Unknown			

ตารางที่ 21 ประชากร จำแนกตามการมีชื่อในทะเบียนบ้าน เพศ และเขตการปกครอง

Table 21 Population by house-registration, sex and area

การมีชื่อในทะเบียนบ้าน	ประชากร Population				ในเขตเทศบาล Municipal area				นอกเขตเทศบาล Non-municipal area				House-registration
	ชาย Male		หญิง Female		ชาย Male		หญิง Female		ชาย Male		หญิง Female		
	รวม Total	ชาย Male	หญิง Female	รวม Total	ชาย Male	หญิง Female	รวม Total	ชาย Male	หญิง Female	รวม Total	ชาย Male	หญิง Female	
ยอดรวม	297,493	144,243	153,251	65,458	31,189	34,270	232,035	113,054	118,981	Total			
มีบ้านที่อาศัยอยู่	264,524	126,606	137,918	53,176	24,948	28,228	211,348	101,657	109,690	Have in this household			
มีอยู่ที่อื่น										Have in other place			
จังหวัดนี้	24,550	12,951	11,599	9,616	4,870	4,746	14,934	8,081	6,853	This province			
จังหวัดอื่น	7,377	4,050	3,326	2,470	1,257	1,213	4,907	2,793	2,114	Other province			
ไม่มีในประเทศไทย	1,043	636	407	196	113	83	847	523	324	Do not have in Thailand			
แต่มีในประเทศอื่น										but in other country			
ไม่มีที่ใดเลย	-	-	-	-	-	-	-	-	-	Not at all			
ไม่ทราบ	-	-	-	-	-	-	-	-	-	Unknown			

ตารางที่ 22 ครีวเรือนส่วนบุคคล จำแนกตามกลุ่มอายุของหัวหน้าครัวเรือน เพศ และเขตการปกครอง

Table 22 Private households by age group of households head, sex and area

กลุ่มอายุ ของหัวหน้าครัวเรือน	รวม Total	เขตการปกครอง Area		Age group of households head
		ในเขตเทศบาล Municipal area	นอกเขตเทศบาล Non-municipal area	
ยอดรวม	96,221	22,955	73,266	Total
น้อยกว่า 14 ปี	89	17	72	Less than 14
14 - 19	718	301	418	14 - 19
20 - 24	1,298	401	896	20 - 24
25 - 29	2,949	853	2,095	25 - 29
30 - 34	4,861	1,206	3,654	30 - 34
35 - 39	7,745	1,871	5,874	35 - 39
40 - 44	10,256	2,339	7,917	40 - 44
45 - 49	12,177	2,867	9,311	45 - 49
50 - 54	12,265	3,002	9,263	50 - 54
55 - 59	11,505	2,765	8,740	55 - 59
60 - 64	9,328	2,071	7,256	60 - 64
65 - 69	7,705	1,707	5,998	65 - 69
70 - 74	6,752	1,509	5,243	70 - 74
75 - 79	4,485	1,044	3,441	75 - 79
80 - 84	2,565	613	1,952	80 - 84
85 ขึ้นไป	1,523	389	1,134	85 and over

ตารางที่ 22 ครีวเรือนส่วนบุคคล จำแนกตามกลุ่มอายุของหัวหน้าครัวเรือน เพศ และเขตการปกครอง (ต่อ)

Table 22 Private households by age group of households head, sex and area (Contd.)

กลุ่มอายุ ของหัวหน้าครัวเรือน	รวม Total	เขตการปกครอง Area		Age group of households head
		ในเขตเทศบาล Municipal area	นอกเขตเทศบาล Non-municipal area	
หัวหน้าครัวเรือนชาย	61,083	13,658	47,425	Male head
น้อยกว่า 14 ปี	54	9	45	Less than 14
14 - 19	397	159	237	14 - 19
20 - 24	706	208	498	20 - 24
25 - 29	1,771	523	1,247	25 - 29
30 - 34	3,040	735	2,306	30 - 34
35 - 39	5,008	1,189	3,820	35 - 39
40 - 44	6,801	1,474	5,328	40 - 44
45 - 49	8,024	1,788	6,235	45 - 49
50 - 54	8,233	1,863	6,370	50 - 54
55 - 59	7,563	1,624	5,939	55 - 59
60 - 64	6,159	1,240	4,919	60 - 64
65 - 69	4,830	1,033	3,797	65 - 69
70 - 74	3,991	818	3,173	70 - 74
75 - 79	2,508	529	1,979	75 - 79
80 - 84	1,307	299	1,008	80 - 84
85 ขึ้นไป	691	167	524	85 and over



ตารางที่ 22 ครีวเรือนส่วนบุคคล จำแนกตามกลุ่มอายุของหัวหน้าครัวเรือน เพศ และเขตการปกครอง (ต่อ)

Table 22 Private households by age group of households head, sex and area (Contd.)

กลุ่มอายุ ของหัวหน้าครัวเรือน	รวม Total	เขตการปกครอง Area		Age group of households head
		ในเขตเทศบาล Municipal area	นอกเขตเทศบาล Non-municipal area	
หัวหน้าครัวเรือนหญิง	35,138	9,297	25,841	Female head
น้อยกว่า 14 ปี	35	8	27	Less than 14
14 - 19	322	141	180	14 - 19
20 - 24	591	193	398	20 - 24
25 - 29	1,178	330	848	25 - 29
30 - 34	1,820	472	1,349	30 - 34
35 - 39	2,736	682	2,054	35 - 39
40 - 44	3,455	865	2,590	40 - 44
45 - 49	4,154	1,078	3,075	45 - 49
50 - 54	4,032	1,139	2,892	50 - 54
55 - 59	3,942	1,141	2,802	55 - 59
60 - 64	3,169	832	2,337	60 - 64
65 - 69	2,875	674	2,201	65 - 69
70 - 74	2,762	691	2,070	70 - 74
75 - 79	1,977	515	1,462	75 - 79
80 - 84	1,258	314	944	80 - 84
85 ขึ้นไป	831	222	610	85 and over

## ตารางเคหะ

# สารบัญตารางสถิติ

## ตารางคณะ

- ตารางที่ 1 คริวเรือส่วนบุคคล จำแนกตามประเภทของที่อยู่อาศัย การครอบครองที่อยู่อาศัย และเขตการปกครอง
- ตารางที่ 2 คริวเรือส่วนบุคคล จำแนกตามประเภทของที่อยู่อาศัย ลักษณะของที่อยู่อาศัย และเขตการปกครอง
- ตารางที่ 3 คริวเรือส่วนบุคคล จำแนกตามการถือกรรมสิทธิ์ที่ดิน การครอบครองที่อยู่อาศัย และเขตการปกครอง
- ตารางที่ 4 คริวเรือส่วนบุคคล จำแนกตามขนาดของครัวเรือน ประเภทของที่อยู่อาศัย และเขตการปกครอง
- ตารางที่ 5 คริวเรือส่วนบุคคล จำแนกตามเชื้อเพลิงส่วนใหญ่ที่ใช้ในการประกอบอาหาร ประเภทของที่อยู่อาศัย และเขตการปกครอง
- ตารางที่ 6 คริวเรือส่วนบุคคล จำแนกตามลักษณะการใช้ส้วม ประเภทของที่อยู่อาศัย และเขตการปกครอง
- ตารางที่ 7 คริวเรือส่วนบุคคล จำแนกตามแหล่งที่มาของน้ำดื่ม และน้ำใช้ส่วนใหญ่ ประเภทของที่อยู่อาศัย และเขตการปกครอง
- ตารางที่ 8 คริวเรือส่วนบุคคล จำแนกตามการเป็นเจ้าของเครื่องใช้ การมีอุปกรณ์เทคโนโลยี และเขตการปกครอง

ตารางที่ 1 ครั้วเรือนส่วนบุคคล จำแนกตามประเภทของที่อยู่อาศัย การครอบครองที่อยู่อาศัย และเขตการปกครอง

Table 1 Private households by type of living quarters, tenure of living quarters and area

ประเภทของที่อยู่อาศัย และการครอบครองที่อยู่อาศัย	รวม Total		ในเขตเทศบาล Municipal area		นอกเขตเทศบาล Non-municipal area		Type of living quarters and tenure of living quarters
	ครั้วเรือน Households	ร้อยละ Percent	ครั้วเรือน Households	ร้อยละ Percent	ครั้วเรือน Households	ร้อยละ Percent	
ประเภทของที่อยู่อาศัย	96,221	100.0	22,955	100.0	73,266	100.0	Type of living quarters
บ้านเดี่ยว	87,762	91.2	16,704	72.8	71,058	97.0	Detached house
ทาวน์เฮ้าส์/บ้านแฝด/ทาวน์โฮม	1,007	1.0	664	2.9	343	0.5	Town house/Duplex/Town Home
คอนโดมิเนียม/แมนชั่น	91	0.1	81	0.4	10	-	Condominium/Mansion
แฟลต/อพาร์ทเมนต์/หอพัก	649	0.7	334	1.5	315	0.4	Flat/Apartment/Hostel
ตึกแถว/ห้องแถว/เรือนแถว	6,194	6.4	4,914	21.4	1,280	1.7	Row house/Shop house/Row room
ห้องภายในบ้าน	88	0.1	52	0.2	36	-	Room in house
เรือ/แพ/รถ	135	0.1	117	0.5	18	-	Boat/Raft/Motor vehicle
อื่น ๆ <sup>1/</sup>	295	0.3	89	0.4	206	0.3	Others <sup>1/</sup>
ไม่ทราบ	-	-	-	-	-	-	Unknown
การครอบครองที่อยู่อาศัย	96,221	100.0	22,955	100.0	73,266	100.0	Tenure of living quarters
เป็นเจ้าของมีการผ่อนชำระ	4,311	4.5	1,507	6.6	2,804	3.8	Owner to pay by installment
เป็นเจ้าของไม่มีการผ่อนชำระ	83,429	86.7	16,776	73.1	66,653	91.0	Owner not pay by installment
เช่าซื้อ	201	0.2	111	0.5	89	0.1	Hire purchaser
เช่า	4,158	4.3	3,277	14.3	881	1.2	Rent
อยู่โดยไม่เสียค่าเช่า เพราะเป็นส่วนหนึ่งของค้ำจ้ง	762	0.8	312	1.3	450	0.6	Payment in kind for service
อยู่โดยไม่เสียค่าเช่าเพราะให้อยู่เปล่า	3,285	3.4	951	4.1	2,334	3.2	Rent free
อื่น ๆ	75	0.1	20	0.1	55	0.1	Others
ไม่ทราบ	-	-	-	-	-	-	Unknown

1/ รวมที่อยู่อาศัยในสำนักงาน

1/ Including room in office

ตารางที่ 2 ครึ่งเรือนส่วนบุคคล จำแนกตามประเภทของที่อยู่อาศัย ลักษณะของที่อยู่อาศัย และเขตการปกครอง

Table 2 Private households by type of living quarters, construction materials of dwelling unit and area

ลักษณะของที่อยู่อาศัย และเขตการปกครอง	ประเภทของที่อยู่อาศัย Type of living quarters				รวม Total	ร้อยละ Percent	บ้านเดี่ยว Detached house	ทาวน์เฮ้าส์/บ้านแฝด/ทาวนโฮม Town house/Duplex/ Town Home	คอนโดมิเนียม/แมนชั่น Condomenium/ Mansion	แฟลต/อพาร์ทเมนท์/หอพัก Flat/Apartment/ Hostel	ตึกแถว/ห้องแถว/เรือนแถว Row house/Shop house/ Row room	Construction materials of dwelling unit and area
	ครัวเรือน Households	ร้อยละ Percent	บ้านเดี่ยว Detached house	ทาวน์เฮ้าส์/บ้านแฝด/ทาวนโฮม Town house/Duplex/ Town Home								
<b>ยอดรวม</b> <sup>1/</sup>	<b>95,703</b>	<b>100.0</b>	<b>87,762</b>	<b>1,007</b>	<b>91</b>	<b>649</b>	<b>6,194</b>	<b>6,194</b>	<b>Total</b> <sup>1/</sup>			
ตึก	34,774	36.3	29,062	1,007	91	558	4,056	4,056	Cement or brick			
ไม้	31,731	33.2	31,073	-	-	19	638	638	Wood			
ครึ่งตึกครึ่งไม้	28,235	29.5	26,668	-	-	71	1,500	1,500	Wood and cement or brick			
ใช้วัสดุไม่ถาวรในท้องถิ่น <sup>2/</sup>	703	0.7	703	-	-	-	-	-	Non-permanent materials <sup>2/</sup>			
ใช้วัสดุใช้แล้ว <sup>3/</sup>	123	0.1	123	-	-	-	-	-	Reused materials <sup>3/</sup>			
อื่น ๆ	133	0.1	133	-	-	-	-	-	Others			
ไม่ทราบ	-	-	-	-	-	-	-	-	Unknown			
<b>ในเขตเทศบาล</b>	<b>22,697</b>	<b>100.0</b>	<b>16,704</b>	<b>664</b>	<b>81</b>	<b>334</b>	<b>4,914</b>	<b>4,914</b>	<b>Municipal area</b>			
ตึก	9,945	43.8	5,839	664	81	259	3,103	3,103	Cement or brick			
ไม้	5,897	26.0	5,368	-	-	13	517	517	Wood			
ครึ่งตึกครึ่งไม้	6,697	29.5	5,339	-	-	62	1,295	1,295	Wood and cement or brick			
ใช้วัสดุไม่ถาวรในท้องถิ่น <sup>2/</sup>	89	0.4	89	-	-	-	-	-	Non-permanent materials <sup>2/</sup>			
ใช้วัสดุใช้แล้ว <sup>3/</sup>	19	0.1	19	-	-	-	-	-	Reused materials <sup>3/</sup>			
อื่น ๆ	50	0.2	50	-	-	-	-	-	Others			
ไม่ทราบ	-	-	-	-	-	-	-	-	Unknown			
<b>นอกเขตเทศบาล</b>	<b>73,006</b>	<b>100.0</b>	<b>71,058</b>	<b>343</b>	<b>10</b>	<b>315</b>	<b>1,280</b>	<b>1,280</b>	<b>Non-municipal area</b>			
ตึก	24,829	34.0	23,223	343	10	299	954	954	Cement or brick			
ไม้	25,834	35.4	25,705	-	-	7	122	122	Wood			
ครึ่งตึกครึ่งไม้	21,542	29.5	21,328	-	-	9	205	205	Wood and cement or brick			
ใช้วัสดุไม่ถาวรในท้องถิ่น <sup>2/</sup>	614	0.8	614	-	-	-	-	-	Non-permanent materials <sup>2/</sup>			
ใช้วัสดุใช้แล้ว <sup>3/</sup>	104	0.1	104	-	-	-	-	-	Reused materials <sup>3/</sup>			
อื่น ๆ	83	0.1	83	-	-	-	-	-	Others			
ไม่ทราบ	-	-	-	-	-	-	-	-	Unknown			

1/ ไม่รวมครัวเรือนส่วนบุคคลที่มีที่อยู่อาศัยเป็นห้องภายในบ้าน ที่อยู่อาศัยในสำนักงาน และเรือ แพร่

2/ เช่น ไม้ไผ่ ใบจาก ฯลฯ

3/ เช่น ทัพ ลัง ฯลฯ

1/ Excluding private households which residence are room in house, room in office and boat/raft/motor vehicle

2/ e.g. Bamboo and thatch

3/ e.g. Boxes and crates

ตารางที่ 3 ครั้วเรือนส่วนบุคคล จำแนกตามการถือกรรมสิทธิ์ที่ดิน การครอบครองที่อยู่อาศัย และเขตการปกครอง

Table 3 Private households by land ownership, tenure of living quarters and area

การถือกรรมสิทธิ์ที่ดิน และเขตการปกครอง	รวม Total		การครอบครองที่อยู่อาศัย Tenure of living quarters		Land ownership and area	
	ครัวเรือน Households	ร้อยละ Percent	เป็นเจ้าของมีการผ่อนชำระ Owner to pay by installment	เป็นเจ้าของไม่มีการผ่อนชำระ Owner not pay by installment	เช่าซื้อ Hire purchaser	
ยอดรวม	87,940	100	4,311	83,429	201	Total
เป็นเจ้าของ	81,481	93	3,805	77,587	90	Owner
เช่าซื้อที่ดิน	848	1	157	645	46	Hire purchaser
เช่า	794	1	154	587	54	Rent
ไม่เสียค่าเช่าที่ดิน	4,370	5	154	4,206	9	Rent free
อื่น ๆ	445	1	41	403	1	Others
ไม่ทราบ	1	-	-	1	-	Unknown
<b>ในเขตเทศบาล</b>	<b>18,394</b>	<b>100</b>	<b>1,507</b>	<b>16,776</b>	<b>111</b>	<b>Municipal area</b>
เป็นเจ้าของ	16,332	89	1,285	15,005	43	Owner
เช่าซื้อที่ดิน	281	2	63	191	28	Hire purchaser
เช่า	493	3	91	368	34	Rent
ไม่เสียค่าเช่าที่ดิน	1,144	6	46	1,094	4	Rent free
อื่น ๆ	144	1	23	119	1	Others
ไม่ทราบ	-	-	-	-	-	Unknown
<b>นอกเขตเทศบาล</b>	<b>69,546</b>	<b>100</b>	<b>2,804</b>	<b>66,653</b>	<b>89</b>	<b>Non-municipal area</b>
เป็นเจ้าของ	65,149	94	2,520	62,582	47	Owner
เช่าซื้อที่ดิน	567	1	95	454	18	Hire purchaser
เช่า	301	0	63	219	19	Rent
ไม่เสียค่าเช่าที่ดิน	3,226	5	108	3,112	5	Rent free
อื่น ๆ	302	0	18	284	-	Others
ไม่ทราบ	1	-	-	1	-	Unknown



ตารางที่ 4 ครั้วเรือนส่วนบุคคล จำแนกตามขนาดของครั้วเรือน ประเภทของที่อยู่อาศัย และเขตการปกครอง (ต่อ)

Table 4 Private households by size of household, type of living quarters and area (Contd.)

ขนาดของครั้วเรือน และเขตการปกครอง	รวม Total	ประเภทของที่อยู่อาศัย Type of living quarters										ไม่ทราบ Unknown	Household size and area
		ร้อยละ Percent	บ้านเดี่ยว Detached house	ทาวน์เฮ้าส์/ บ้านเดี่ยว/ ทาวน์โฮม Town house/ Duplex/ Town Home	คอนโด- มิเนียม/ แมนชั่น Condo- menium/ Mansion	แฟลต/ อพาร์ทเมนท์/ ฟลัท/ Apartment/ Hostel	ตึกแถว/ ห้องแถว/ เรือนแถว Row house/ Shop house/ Row room	ห้อง ภายในบ้าน Room in house	เรือ/ แพ/รถ Boat/ Raft/ Motor vehicle	อื่น ๆ Others <sup>1/</sup>	ไม่ทราบ Unknown		
นอกเขตเทศบาล	73,266	100	71,058	343	10	315	1,280	36	18	206	-	Non-municipal area	
1 คน	9,695	13	9,139	45	1	207	271	8	-	25	-	1 person	
2 คน	17,994	25	17,393	114	1	43	369	11	6	56	-	2 persons	
3 คน	18,743	26	18,270	77	3	34	298	6	4	50	-	3 persons	
4 คน	14,605	20	14,263	62	1	22	203	6	5	43	-	4 persons	
5 คน	7,110	10	6,975	27	4	8	69	1	3	23	-	5 persons	
6 คน	3,582	5	3,514	9	-	1	49	1	-	8	-	6 persons	
7 คน	832	1	815	5	-	-	8	1	-	3	-	7 persons	
8 คน	446	1	436	3	-	-	8	-	-	-	-	8 persons	
9 คน	145	0	142	1	-	-	1	-	-	-	-	9 persons	
10 คนขึ้นไป	115	0	111	-	-	-	4	-	-	-	-	10 persons and over	

1/ รวมที่อยู่อาศัยในสำนักงาน

1/ Including room in office



ตารางที่ 5 คริวเรือนส่วนบุคคล จำแนกตามเชื้อเพลิงส่วนใหญ่ที่ใช้ในการประกอบอาหาร ประเภทของที่อยู่อาศัย และเขตการปกครอง  
 Table 5 Private households by major source of cooking fuel, type of living quarters and area

เชื้อเพลิงที่ใช้ในการประกอบอาหาร และเขตการปกครอง	ประเภทของที่อยู่อาศัย Type of living quarters													รวม Total
	ครัวเรือน Households	ร้อยละ Percent	บ้านเดี่ยว Detached house	ทาวน์เฮ้าส์/ทาวน์โฮม Town house/ Duplex/ Town Home	คอนโด-มิเนียม/แมนชั่น Condominium/ Mansion	แฟลต/อพาร์ทเมนท์/หอพัก Flat/ Apartment/ Hostel	ตึกแถว/ห้องแถว เรือนแถว Row house/ Shop house/ Row room	ห้องภายในบ้าน Room in house	เรือ/แพ/รถ Boat/ Raft/ Motor vehicle	อื่น ๆ Others <sup>1/</sup>	ไม่ทราบ Unknown	รวม Total		
<b>ยอดรวม</b>	<b>96,221</b>	<b>100</b>	<b>87,762</b>	<b>1,007</b>	<b>91</b>	<b>649</b>	<b>6,194</b>	<b>88</b>	<b>135</b>	<b>295</b>	<b>-</b>	<b>-</b>	<b>Total</b>	
ก๊าซ	70,932	74	63,797	920	36	451	5,372	46	111	199	-	-	Gas	
ถ่าน/ฟืน/เศษไม้	21,910	23	21,770	-	-	-	99	-	20	20	-	-	Charcoal/Wood/Scrab wood	
ไฟฟ้า	1,945	2	1,685	27	17	8	174	9	3	23	-	-	Electricity	
น้ำมันก๊าด/อื่น ๆ	3	-	3	-	-	-	-	-	-	-	-	-	Kerosene/Others	
ไม่มีการหุงต้ม	1,432	2	508	59	38	191	549	33	1	53	-	-	Not cooking	
ไม่ทราบ	22,955	-	16,704	-	-	-	-	-	-	-	-	-	Unknown	
<b>ในเขตเทศบาล</b>	<b>22,955</b>	<b>100</b>	<b>16,704</b>	<b>664</b>	<b>81</b>	<b>334</b>	<b>4,914</b>	<b>52</b>	<b>117</b>	<b>89</b>	<b>-</b>	<b>-</b>	<b>Municipal area</b>	
ก๊าซ	18,402	80	13,140	595	26	216	4,244	23	97	62	-	-	Gas	
ถ่าน/ฟืน/เศษไม้	3,256	14	3,169	-	-	-	68	-	17	3	-	-	Charcoal/Wood/Scrab wood	
ไฟฟ้า	289	1	146	17	17	4	93	1	3	8	-	-	Electricity	
น้ำมันก๊าด/อื่น ๆ	-	-	-	-	-	-	-	-	-	-	-	-	Kerosene/Others	
ไม่มีการหุงต้ม	1,008	4	249	52	38	114	509	28	1	16	-	-	Not cooking	
ไม่ทราบ	-	-	-	-	-	-	-	-	-	-	-	-	Unknown	
<b>นอกเขตเทศบาล</b>	<b>73,266</b>	<b>100</b>	<b>71,058</b>	<b>343</b>	<b>10</b>	<b>315</b>	<b>1,280</b>	<b>36</b>	<b>18</b>	<b>206</b>	<b>-</b>	<b>-</b>	<b>Non-municipal area</b>	
ก๊าซ	52,530	72	50,658	325	10	235	1,128	23	14	137	-	-	Gas	
ถ่าน/ฟืน/เศษไม้	18,654	26	18,601	-	-	-	31	-	4	18	-	-	Charcoal/Wood/Scrab wood	
ไฟฟ้า	1,656	2	1,539	10	-	4	81	8	-	15	-	-	Electricity	
น้ำมันก๊าด/อื่น ๆ	3	-	3	-	-	-	-	-	-	-	-	-	Kerosene/Others	
ไม่มีการหุงต้ม	424	1	258	8	-	76	40	5	-	37	-	-	Not cooking	
ไม่ทราบ	-	-	-	-	-	-	-	-	-	-	-	-	Unknown	

1/ รวมที่อยู่อาศัยในสำนักงาน

1/ Including room in office

ตารางที่ 6 คริวเรือนส่วนบุคคล จำแนกตามลักษณะการใช้ส้วม ประเภทของที่อยู่อาศัย และเขตการปกครอง

Table 6 Private households by toilet facility, type of living quarters and area

ลักษณะการใช้ส้วม และเขตการปกครอง	รวม Total		ประเภทของที่อยู่อาศัย Type of living quarters										Toilet facility and area
	ครัวเรือน Households	ร้อยละ Percent	บ้านเดี่ยว Detached house	ทาวน์เฮ้าส์/ บ้านแฝด/ ทาวน์โฮม Town house/ Duplex/ Town Home	คอนโด- มิเนียมน์/ แมนชั่น Condo- mเนียม/ Mansion	แฟลต/ อพาร์ทเมนท์/ หอพัก Flat/ Apartment/ Hostel	ตึกแถว/ ห้องแถว/ เรือนแถว Row house/ Shop house/ Row room	ห้อง ภายในบ้าน Room in house	เรือ/ แพ/รถ Boat/ Raft/ Motor vehicle	อื่นๆ <sup>1/</sup> Others <sup>1/</sup>	ไม่ทราบ Unknown		
<b>ยอดรวม</b>	<b>96,221</b>	<b>100.0</b>	<b>87,762</b>	<b>1,007</b>	<b>91</b>	<b>649</b>	<b>6,194</b>	<b>88</b>	<b>135</b>	<b>295</b>	<b>-</b>	<b>Total</b>	
ส้วมแบบนั่งห้องเช่า	13,566	14.1	10,721	468	18	253	2,011	8	50	36	-	Sitting toilet	
ส้วมแบบนั่งยอง	79,242	82.4	74,156	438	71	382	3,801	75	70	249	-	Squat toilet	
ส้วมแบบนั่งห้องเช่า และส้วมแบบนั่งยอง	3,383	3.5	2,876	102	1	14	382	5	-	4	-	Sitting and squat toilet	
ส้วมหลุม/ส้วมฝัง/ ส้วมถ่ายลงแม่น้ำ ลำคลอง	25	-	9	-	-	-	-	-	15	-	-	Pit toilet/ Defecate into river or canal	
ไม่มีส้วม	5	-	-	-	-	-	-	-	-	5	-	No toilet	
ไม่ทราบ	-	-	-	-	-	-	-	-	-	-	-	Unknown	
<b>ในเขตเทศบาล</b>	<b>22,955</b>	<b>100.0</b>	<b>16,704</b>	<b>664</b>	<b>81</b>	<b>334</b>	<b>4,914</b>	<b>52</b>	<b>117</b>	<b>89</b>	<b>-</b>	<b>Municipal area</b>	
ส้วมแบบนั่งห้องเช่า	5,520	24.0	3,265	351	15	139	1,685	4	41	21	-	Sitting toilet	
ส้วมแบบนั่งยอง	16,100	70.1	12,519	244	66	183	2,913	45	65	66	-	Squat toilet	
ส้วมแบบนั่งห้องเช่า และส้วมแบบนั่งยอง	1,322	5.8	919	69	-	12	316	4	-	1	-	Sitting and squat toilet	
ส้วมหลุม/ส้วมฝัง/ ส้วมถ่ายลงแม่น้ำ ลำคลอง	13	0.1	1	-	-	-	-	-	11	-	-	Pit toilet/ Defecate into river or canal	
ไม่มีส้วม	-	-	-	-	-	-	-	-	-	-	-	No toilet	
ไม่ทราบ	-	-	-	-	-	-	-	-	-	-	-	Unknown	
<b>นอกเขตเทศบาล</b>	<b>73,266</b>	<b>100.0</b>	<b>71,058</b>	<b>343</b>	<b>10</b>	<b>315</b>	<b>1,280</b>	<b>36</b>	<b>18</b>	<b>206</b>	<b>-</b>	<b>Non-municipal area</b>	
ส้วมแบบนั่งห้องเช่า	8,046	11.0	7,457	116	4	114	326	4	9	15	-	Sitting toilet	
ส้วมแบบนั่งยอง	63,141	86.2	61,637	194	5	199	888	31	5	183	-	Squat toilet	
ส้วมแบบนั่งห้องเช่า และส้วมแบบนั่งยอง	2,062	2.8	1,957	33	1	1	66	1	-	3	-	Sitting and squat toilet	
ส้วมหลุม/ส้วมฝัง/ ส้วมถ่ายลงแม่น้ำ ลำคลอง	12	-	8	-	-	-	-	-	4	-	-	Pit toilet/ Defecate into river or canal	
ไม่มีส้วม	5	-	-	-	-	-	-	-	-	5	-	No toilet	
ไม่ทราบ	-	-	-	-	-	-	-	-	-	-	-	Unknown	

1/ รวมที่อยู่อาศัยในสำนักงาน

1/ Including room in office







ตารางที่ 8 ครั้วเรือนส่วนบุคคล จำแนกตามการเป็นเจ้าของเครื่องใช้ การมีอุปกรณ์เทคโนโลยี และเขตการปกครอง

Table 8 Private households by ownership of appliance, have technology and area

การเป็นเจ้าของเครื่องใช้ การมีอุปกรณ์เทคโนโลยี และเขตการปกครอง	ครั้วเรือน Household			ร้อยละการเป็นเจ้าของเครื่องใช้ Percent with ownership of appliance	Ownership of appliance have technology and area
	รวม Total	ไม่มี None	มี With appliance		
<b>ยอดรวม</b>					
การเป็นเจ้าของเครื่องใช้					<b>Total</b>
โทรทัศน์	96,221	4,550	91,671	95.3	Television
เครื่องเล่น วีซีดี/ดีวีดี	96,221	28,471	67,750	70.4	VCD/DVD player
โทรศัพท์มือถือ	96,221	10,953	85,267	88.6	Mobile phone
คอมพิวเตอร์	96,221	76,877	19,344	20.1	Computer
ตู้เย็น/ตู้แช่	96,221	10,059	86,162	89.5	Fridge/Cold box
ไมโครเวฟ/เตาอบ	96,221	85,577	10,644	11.1	Microwave
เครื่องซักผ้า	96,221	40,553	55,667	57.9	Washing machine
เครื่องปรับอากาศ	96,221	83,959	12,262	12.7	Air conditioner
รถยนต์ส่วนบุคคล/รถจักรยานยนต์	96,221	66,055	30,164	31.3	Car/Pick-up truck/ Van
รถจักรยานยนต์	96,221	13,808	82,413	85.6	Motorcycle
รถแทรกเตอร์ 4 ล้อ	96,221	88,491	7,730	8.0	4 wheels tractor
รถไถ 2 ล้อ	96,221	65,246	30,975	32.2	2 wheels tractor
<b>การมีอุปกรณ์เทคโนโลยี</b>					
เคเบิลทีวี	96,221	92,219	4,000	4.2	Cable TV
จานดาวเทียม	96,221	53,551	42,666	44.3	Satellite dish
อินเทอร์เน็ต	96,221	90,038	6,183	6.4	Internet

ตารางที่ 8ครัวเรือนส่วนบุคคล จำแนกตามการเป็นเจ้าของเครื่องใช้ การมีอุปกรณ์เทคโนโลยี และเขตการปกครอง (ต่อ)

Table 8 Private households by ownership of appliance, have technology and area (Contd.)

การเป็นเจ้าของเครื่องใช้ การมีอุปกรณ์เทคโนโลยี และเขตการปกครอง	ครัวเรือน Household			ร้อยละการเป็นเจ้าของเครื่องใช้ Percent with ownership of appliance	Ownership of appliance, have technology and area
	รวม Total	ไม่มี None	มี With appliance		
<b>ในเขตเทศบาล</b>					
การเป็นเจ้าของเครื่องใช้					<b>Municipal area</b>
โทรทัศน์	22,955	885	22,070	96.1	Television
เครื่องเล่น วีซีดี/ดีวีดี	22,955	6,507	16,448	71.7	VCD/DVD player
โทรศัพท์มือถือ	22,955	2,100	20,855	90.9	Mobile phone
คอมพิวเตอร์	22,955	15,738	7,217	31.4	Computer
ตู้เย็น/ตู้แช่	22,955	2,306	20,649	90.0	Fridge/Cold box
ไมโครเวฟ/เตาอบ	22,955	18,233	4,722	20.6	Microwave
เครื่องซักผ้า	22,955	8,559	14,396	62.7	Washing machine
เครื่องปรับอากาศ	22,955	16,581	6,374	27.8	Air conditioner
รถยนต์ส่วนบุคคล/รถจักรยานยนต์	22,955	13,709	9,246	40.3	Car/Pick-up truck/Van
รถจักรยานยนต์	22,955	3,350	19,606	85.4	Motorcycle
รถแทรกเตอร์ 4 ล้อ	22,955	21,956	999	4.4	4 wheels tractor
รถไถ 2 ล้อ	22,955	18,086	4,869	21.2	2 wheels tractor
<b>การมีอุปกรณ์เทคโนโลยี</b>					
เคเบิลทีวี	22,955	21,110	1,845	8.0	Cable TV
จานดาวเทียม	22,955	13,959	8,995	39.2	Satellite dish
อินเทอร์เน็ต	22,955	19,809	3,146	13.7	Internet

ตารางที่ 8 ครั้วเรือนส่วนบุคคล จำแนกตามการเป็นเจ้าของเครื่องใช้ การมีอุปกรณ์เทคโนโลยี และเขตการปกครอง (ต่อ)

Table 8 Private households by ownership of appliance, have technology and area (Contd.)

การเป็นเจ้าของเครื่องใช้ การมีอุปกรณ์เทคโนโลยี และเขตการปกครอง	ครั้วเรือน Household			ร้อยละการเป็นเจ้าของเครื่องใช้ Percent with ownership of appliance	Ownership of appliance, have technology and area
	รวม Total	ไม่มี None	มี With appliance		
<b>นอกเขตเทศบาล</b>					
การเป็นเจ้าของเครื่องใช้					Non-municipal area
โทรทัศน์	73,266	3,665	69,601	-	Television
เครื่องเล่น วีซีดี/ดีวีดี	73,266	21,964	51,302	-	VCD/DVD player
โทรศัพท์มือถือ	73,266	8,853	64,411	1	Mobile phone
คอมพิวเตอร์	73,266	61,139	12,127	-	Computer
ตู้เย็น/ตู้แช่	73,266	7,753	65,513	-	Fridge/Cold box
ไมโครเวฟ/เตาอบ	73,266	67,344	5,922	-	Microwave
เครื่องซักผ้า	73,266	31,994	41,270	1	Washing machine
เครื่องปรับอากาศ	73,266	67,377	5,888	-	Air conditioner
รถยนต์ส่วนบุคคล/รถจักรยานยนต์	73,266	52,346	20,918	1	Car/Pick-up truck/ Van
รถจักรยานยนต์	73,266	10,459	62,807	-	Motorcycle
รถแทรกเตอร์ 4 ล้อ	73,266	66,535	6,731	-	4 wheels tractor
รถไถ 2 ล้อ	73,266	47,160	26,106	-	2 wheels tractor
<b>การมีอุปกรณ์เทคโนโลยี</b>					
เคเบิลทีวี	73,266	71,109	2,155	1	Cable TV
จานดาวเทียม	73,266	39,592	33,671	3	Satellite dish
อินเทอร์เน็ต	73,266	70,229	3,037	-	Internet



## ภาคผนวก

## วิธีการประมาณผล

การประมาณผลเพื่อการนำเสนอผลระดับอำเภอ ประกอบด้วย 2 ส่วน คือ ส่วนที่ 1 : ลักษณะทางประชากร และ ส่วนที่ 2 : ลักษณะการอยู่อาศัยของครัวเรือนส่วนบุคคล

กำหนดให้	$h = 1,2,3,4,5$	แทนภาค
	$i = 1,2,3,\dots,A_h$	แทนจังหวัด
	$j = 1,2,3,\dots,B_i$	แทนอำเภอ
	$k = 1,2$	แทนเขตการปกครอง
	$l = 1,2$	แทนเพศ

### ส่วนที่ 1 : ลักษณะทางประชากร

#### การประมาณค่ายอดรวม

1.1 สูตรการคำนวณค่าประมาณยอดรวมของลักษณะที่ต้องการศึกษา  $Y$  ของประชากรสำหรับเพศ  $l$  เขตการปกครอง  $k$  อำเภอ  $j$  จังหวัด  $i$  ภาค  $h$  คือ

$$\hat{Y}_{1hijkl} = \frac{y_{1hijkl}}{x_{1hijkl}} X_{1hijkl} = r_{1hijkl} X_{1hijkl} \quad \dots\dots\dots (1)$$

โดยที่  $y_{1hijkl}$  คือ ค่าของลักษณะที่ต้องการศึกษา  $Y$  ของประชากรที่แจงนับได้ทั้งสิ้น สำหรับเพศ  $l$  เขตการปกครอง  $k$  อำเภอ  $j$  จังหวัด  $i$  ภาค  $h$

$x_{1hijkl}$  คือ จำนวนคน (ประชากร) ที่แจงนับได้ทั้งสิ้น สำหรับเพศ  $l$  เขตการปกครอง  $k$  อำเภอ  $j$  จังหวัด  $i$  ภาค  $h$

$X_{1hijkl}$  คือ จำนวนคน (ประชากร) ทั้งสิ้นที่ได้จากการนับจด สำหรับเพศ  $l$  เขตการปกครอง  $k$  อำเภอ  $j$  จังหวัด  $i$  ภาค  $h$

$r_{1hijkl}$  คือ อัตราส่วนของค่าของลักษณะที่ต้องการศึกษา  $Y$  ของประชากรที่แจงนับได้ทั้งสิ้น กับจำนวนคน (ประชากร) ที่แจงนับได้ทั้งสิ้น สำหรับเพศ  $l$  เขตการปกครอง  $k$  อำเภอ  $j$  จังหวัด  $i$  ภาค  $h$  ซึ่ง

$$r_{1hijkl} = \frac{y_{1hijkl}}{x_{1hijkl}} \quad \dots\dots\dots (2)$$

1.2 สูตรการคำนวณค่าประมาณยอดรวมของลักษณะที่ต้องการศึกษา  $Y$  ของประชากร สำหรับเขตการปกครอง  $k$  อำเภอ  $j$  จังหวัด  $i$  ภาค  $h$  คือ

$$\hat{Y}_{1hijk} = \sum_{l=1}^2 \hat{Y}_{1hijkl} \quad \dots\dots\dots (3)$$

1.3 สูตรการคำนวณค่าประมาณยอดรวมของลักษณะที่ต้องการศึกษา  $Y$  ของประชากร สำหรับเขต  $l$  อำเภอ  $j$  จังหวัด  $i$  ภาค  $h$  คือ

$$\hat{Y}_{1hijl} = \sum_{k=1}^2 \hat{Y}_{1hijkl} \quad \dots\dots\dots (4)$$

1.4 สูตรการคำนวณค่าประมาณยอดรวมของลักษณะที่ต้องการศึกษา  $Y$  ของประชากร สำหรับอำเภอ  $j$  จังหวัด  $i$  ภาค  $h$  คือ

$$\hat{Y}_{1hij} = \sum_{k=1}^2 \hat{Y}_{1hijk} = \sum_{l=1}^2 \hat{Y}_{1hijl} \quad \dots\dots\dots (5)$$

1.5 สูตรการคำนวณค่าประมาณยอดรวมของลักษณะที่ต้องการศึกษา  $Y$  ของประชากร สำหรับเขต  $l$  เขตการปกครอง  $k$  จังหวัด  $i$  ภาค  $h$  คือ

$$\hat{Y}_{1hikl} = \sum_{j=1}^{B_i} \hat{Y}_{1hijkl} \quad \dots\dots\dots (6)$$

1.6 สูตรการคำนวณค่าประมาณยอดรวมของลักษณะที่ต้องการศึกษา  $Y$  ของประชากร สำหรับเขตการปกครอง  $k$  จังหวัด  $i$  ภาค  $h$  คือ

$$\hat{Y}_{1hik} = \sum_{j=1}^{B_i} \hat{Y}_{1hijk} = \sum_{l=1}^2 \hat{Y}_{1hikl} \quad \dots\dots\dots (7)$$

1.7 สูตรการคำนวณค่าประมาณยอดรวมของลักษณะที่ต้องการศึกษา  $Y$  ของประชากร สำหรับเขต  $l$  จังหวัด  $i$  ภาค  $h$  คือ

$$\hat{Y}_{1hil} = \sum_{j=1}^{B_i} \hat{Y}_{1hijl} = \sum_{k=1}^2 \hat{Y}_{1hikl} \quad \dots\dots\dots (8)$$

1.8 สูตรการคำนวณค่าประมาณยอดรวมของลักษณะที่ต้องการศึกษา  $Y$  ของประชากร สำหรับจังหวัด  $i$  ภาค  $h$  คือ

$$\hat{Y}_{1hi} = \sum_{j=1}^{B_i} \hat{Y}_{1hij} = \sum_{k=1}^2 \hat{Y}_{1hik} = \sum_{l=1}^2 \hat{Y}_{1hil} \quad \dots\dots\dots (9)$$

1.9 สูตรการคำนวณค่าประมาณยอดรวมของลักษณะที่ต้องการศึกษา  $Y$  ของประชากร สำหรับเขตการปกครอง  $l$  เขตการปกครอง  $k$  ภาค  $h$  คือ

$$\hat{Y}_{1hkl} = \sum_{i=1}^{A_h} \hat{Y}_{1hikl} \quad \dots\dots\dots (10)$$

1.10 สูตรการคำนวณค่าประมาณยอดรวมของลักษณะที่ต้องการศึกษา  $Y$  ของประชากร สำหรับเขตการปกครอง  $k$  ภาค  $h$  คือ

$$\hat{Y}_{1hk} = \sum_{i=1}^{A_h} \hat{Y}_{1hik} = \sum_{l=1}^2 \hat{Y}_{1hkl} \quad \dots\dots\dots (11)$$

1.11 สูตรการคำนวณค่าประมาณยอดรวมของลักษณะที่ต้องการศึกษา  $Y$  ของประชากร สำหรับเขต  $l$  ภาค  $h$  คือ

$$\hat{Y}_{1hl} = \sum_{i=1}^{A_h} \hat{Y}_{1hil} = \sum_{k=1}^2 \hat{Y}_{1hkl} \quad \dots\dots\dots (12)$$

1.12 สูตรการคำนวณค่าประมาณยอดรวมของลักษณะที่ต้องการศึกษา  $Y$  ของประชากร สำหรับภาค  $h$  คือ

$$\hat{Y}_{1h} = \sum_{i=1}^{A_h} \hat{Y}_{1hi} = \sum_{k=1}^2 \hat{Y}_{1hk} = \sum_{l=1}^2 \hat{Y}_{1hl} \quad \dots\dots\dots (13)$$

1.13 สูตรการคำนวณค่าประมาณยอดรวมของลักษณะที่ต้องการศึกษา  $Y$  ของประชากร สำหรับเขตการปกครอง  $k$  ทวีราชอาณาจักร คือ

$$\hat{Y}_{1k} = \sum_{h=1}^5 \hat{Y}_{1hk} \quad \dots\dots\dots (14)$$

1.14 สูตรการคำนวณค่าประมาณยอดรวมของลักษณะที่ต้องการศึกษา  $Y$  ของประชากร สำหรับเขต  $l$  ทวีราชอาณาจักร คือ

$$\hat{Y}_{1l} = \sum_{h=1}^5 \hat{Y}_{1hl} \quad \dots\dots\dots (15)$$

1.15 สูตรการคำนวณค่าประมาณยอดรวมของลักษณะที่ต้องการศึกษา  $Y$  ของประชากร สำหรับทวีราชอาณาจักร คือ

$$\hat{Y}_1 = \sum_{h=1}^5 \hat{Y}_{1h} = \sum_{k=1}^2 \hat{Y}_{1k} = \sum_{l=1}^2 \hat{Y}_{1l} \quad \dots\dots\dots (16)$$

## ส่วนที่ 2 : ลักษณะการอยู่อาศัยของครัวเรือนส่วนบุคคล

### การประมาณค่ายอดรวม

2.1 สูตรการคำนวณค่าประมาณยอดรวมของลักษณะที่ต้องการศึกษา  $Y$  ของครัวเรือนส่วนบุคคล สำหรับเขตการปกครอง  $k$  อำเภอ  $j$  จังหวัด  $i$  ภาค  $h$  คือ

$$\hat{Y}_{21hijk} = \frac{y_{21hijk}}{n_{1hijk}} N_{1hijk} = r_{21hijk} N_{1hijk} \quad \dots\dots\dots (17)$$

โดยที่  $y_{21hijk}$  คือ ค่าของลักษณะที่ต้องการศึกษา  $Y$  ของครัวเรือนส่วนบุคคลที่แจงนับได้ทั้งสิ้น สำหรับเขตการปกครอง  $k$  อำเภอ  $j$  จังหวัด  $i$  ภาค  $h$

$n_{1hijk}$  คือ จำนวนครัวเรือนส่วนบุคคลที่แจงนับได้ทั้งสิ้น สำหรับเขตการปกครอง  $k$  อำเภอ  $j$  จังหวัด  $i$  ภาค  $h$

$N_{1hijk}$  คือ จำนวนครัวเรือนส่วนบุคคลทั้งสิ้นที่ได้จากการนับจุด สำหรับเขตการปกครอง  $k$  อำเภอ  $j$  จังหวัด  $i$  ภาค  $h$

$r_{21hijk}$  คือ อัตราส่วนของค่าของลักษณะที่ต้องการศึกษา  $Y$  ของครัวเรือนส่วนบุคคลที่แจงนับได้ทั้งสิ้น กับจำนวนครัวเรือนส่วนบุคคลที่แจงนับได้ทั้งสิ้น สำหรับเขตการปกครอง  $k$  อำเภอ  $j$  จังหวัด  $i$  ภาค  $h$  ซึ่ง

$$r_{21hijk} = \frac{y_{21hijk}}{n_{1hijk}} \quad \dots\dots\dots (18)$$

2.2 สูตรการคำนวณค่าประมาณยอดรวมของลักษณะที่ต้องการศึกษา  $Y$  ของครัวเรือนส่วนบุคคล สำหรับอำเภอ  $j$  จังหวัด  $i$  ภาค  $h$  คือ

$$\hat{Y}_{21hij} = \sum_{k=1}^2 \hat{Y}_{21hijk} \quad \dots\dots\dots (19)$$

2.3 สูตรการคำนวณค่าประมาณยอดรวมของลักษณะที่ต้องการศึกษา  $Y$  ของครัวเรือนส่วนบุคคล สำหรับเขตการปกครอง  $k$  จังหวัด  $i$  ภาค  $h$  คือ

$$\hat{Y}_{21hik} = \sum_{j=1}^{B_i} \hat{Y}_{21hijk} \quad \dots\dots\dots (20)$$

2.4 สูตรการคำนวณค่าประมาณยอดรวมของลักษณะที่ต้องการศึกษา  $Y$  ของครัวเรือนส่วนบุคคล สำหรับจังหวัด  $i$  ภาค  $h$  คือ

$$\hat{Y}_{21hi} = \sum_{j=1}^{B_i} \hat{Y}_{21hij} = \sum_{k=1}^2 \hat{Y}_{21hik} \quad \dots\dots\dots (21)$$

2.5 สูตรการคำนวณค่าประมาณยอดรวมของลักษณะที่ต้องการศึกษา  $Y$  ของครัวเรือนส่วนบุคคล สำหรับเขตการปกครอง  $k$  ภาค  $h$  คือ

$$\hat{Y}_{21hk} = \sum_{i=1}^{A_h} \hat{Y}_{21hik} \quad \dots\dots\dots (22)$$

2.6 สูตรการคำนวณค่าประมาณยอดรวมของลักษณะที่ต้องการศึกษา  $Y$  ของครัวเรือนส่วนบุคคล สำหรับภาค  $h$  คือ

$$\hat{Y}_{21h} = \sum_{i=1}^{A_h} \hat{Y}_{21hi} = \sum_{k=1}^2 \hat{Y}_{21hk} \quad \dots\dots\dots (23)$$

2.7 สูตรการคำนวณค่าประมาณยอดรวมของลักษณะที่ต้องการศึกษา  $Y$  ของครัวเรือนส่วนบุคคล สำหรับเขตการปกครอง  $k$  ทวีธาณาณาจักร คือ

$$\hat{Y}_{21k} = \sum_{h=1}^5 \hat{Y}_{21hk} \quad \dots\dots\dots (24)$$

2.8 สูตรการคำนวณค่าประมาณยอดรวมของลักษณะที่ต้องการศึกษา  $Y$  ของครัวเรือนส่วนบุคคล สำหรับทวีธาณาณาจักร คือ

$$\hat{Y}_{21} = \sum_{h=1}^5 \hat{Y}_{21h} = \sum_{k=1}^2 \hat{Y}_{21k} \quad \dots\dots\dots (25)$$





ลับ



สำนักงานสถิติแห่งชาติ



# สำมะโนประชากรและเคหะ พ.ศ. 2553

สปค.2

(แบบแจงนับ)

ตอนที่ 1 ที่ตั้งครัวเรือน

ภาค จังหวัด อำเภอ/เขต ตำบล/แขวง

										1-7
--	--	--	--	--	--	--	--	--	--	-----

ก. บ้านเลขที่ ถนน ตรอก ซอย ลาน้ำ หรือเลขบ้าน (ชื่อสถานที่ถ้ามี).....

เบอร์โทรศัพท์.....

ข. ครัวเรือนนี้อยู่ ในเขตเทศบาล..... 1 นอกเขตเทศบาล..... 2

ชื่อเทศบาล..... ชื่อ อบต.....

เขตการปกครอง  8

เทศบาล/อบต.    9-11

ค. เขตแจงนับ.....

เขตแจงนับ    12-14

ง. หมู่ที่..... ชื่อหมู่บ้าน.....

หมู่ที่   15-16

จ. ประเภทของครัวเรือน

ครัวเรือนส่วนบุคคล..... 1 ครัวเรือนกลุ่มบุคคล..... 2

(จากแบบ สปค.1 C17-C18)

ประเภทของครัวเรือน  17

ฉ. เลขลำดับที่ของครัวเรือน

ลำดับที่ของครัวเรือน    18-20

ช. ภาษาที่ใช้พูดประจำระหว่างสมาชิกในครัวเรือน

ใช้เฉพาะภาษาไทย..... 1 ใช้ภาษาไทยปนภาษาอื่น..... 2 ใช้เฉพาะภาษาอื่น..... 3

ภาษาที่ใช้พูด  21

ภาษาอื่น ๆ ที่ใช้ (ระบุ).....

ภาษาอื่น ๆ   22-23

ซ. จำนวนสมาชิกในครัวเรือน (บันทึกหลังการแจงนับเสร็จแล้ว).....คน

รวมจำนวนสมาชิก     24-27

แจงนับวันที่.....เดือน.....พ.ศ. 2553

บรรจุฉากรับและลงรหัสวันที่.....เดือน.....พ.ศ. 2553

ชื่อตัว - ชื่อสกุล.....

ชื่อตัว - ชื่อสกุล.....

พนักงานแจงนับ

พนักงานบรรจุฉากรับและลงรหัส

<div style="display: flex; align-items: center;"> <span style="margin-left: 10px;">0 0 0 2</span> </div> <div style="text-align: center; margin-top: 5px;"> <b>ตอนที่ 2 ลักษณะทางประชากร</b> </div>							
ถามทุกคน							
ลำดับที่	ชื่อตัวและชื่อสกุล	ความเกี่ยวพันกับหัวหน้าครัวเรือน	เพศ	อายุ	เดือนและปีเกิด		ศาสนา
(มีชื่อในทะเบียนบ้านหรือไม่ก็ได้)	บันทึก ยศ คำนำหน้าชื่อ ชื่อตัวและชื่อสกุล (เรียงตามลำดับ) ดังนี้  หัวหน้าครัวเรือน ภรรยาหรือสามี บุตรที่ยังไม่ได้สมรส (เรียงตามลำดับอายุมากไปน้อย) บุตรที่สมรสแล้วและคู่สมรส บุตรของบุตร พ่อ แม่ พ่อตา แม่ยาย ปู่ ย่า ตา ยาย ญาติอื่น ๆ ผู้อาศัย/คนรับใช้/คนงาน	".....(ชื่อ)..... เป็นอะไร กับหัวหน้าครัวเรือน"  บันทึกกรหัส สมาชิกในครัวเรือนส่วนบุคคล หัวหน้าครัวเรือน..... 1 ภรรยาหรือสามี..... 2 บุตร (รวมบุตรเลี้ยงและบุตรบุญธรรม) - ยังไม่ได้สมรส..... 3 - สมรสแล้ว..... 4 บุตรชาย บุตรสะใภ้..... 5 บุตรของบุตร..... 6 พ่อ แม่ พ่อตา แม่ยาย ปู่ ย่า ตา ยาย ญาติอื่น ๆ..... 7 ผู้อาศัย/คนรับใช้/คนงาน..... 8  สมาชิกในครัวเรือนกลุ่มบุคคล คนงาน..... 8 พระสงฆ์/เณร..... 9 อื่น ๆ..... 0	บันทึกกรหัส ชาย..... 1 หญิง..... 2	บันทึก อายุเต็มปีบริบูรณ์ ถึงวันคล้ายวันเกิด ครั้งสุดท้ายก่อนวันที่ 1 ก.ค. 2553  ถ้าอายุไม่ถึง 1 ปี บันทึก "0" ขีดขวา	".....(ชื่อ)..... เกิดเดือน และปีอะไร"  - ให้บันทึกกรหัส เดือนและปีเกิด  เช่น ถ้าเกิดเดือนมิถุนายน พ.ศ. 2525 ให้บันทึก เดือน "6" ปี (พ.ศ.) "525" (ให้บันทึกตัวเลข 3 หลักหลัง)  - ถ้าไม่ทราบ เดือนปีเกิด "ไม่ต้องบันทึก"		".....(ชื่อ)..... นับถือ ศาสนาอะไร"  บันทึกกรหัส พุทธ..... 1 อิสลาม..... 2 คริสต์..... 3 ฮินดู..... 4 ขงจื้อ..... 5 ซิกข์..... 6 อื่น ๆ..... 7 ไม่มีศาสนา... 8
					เดือน	ปี (พ.ศ.)	
F1	F2	F3	F4	F5	F6	F7	F8
[ ] [ ] [ ] [ ] [ ]			[ ] [ ]	[ ] [ ] [ ] [ ] [ ]	[ ] [ ]	2 [ ] [ ] [ ] [ ]	[ ] [ ]
[ ] [ ] [ ] [ ] [ ]			[ ] [ ]	[ ] [ ] [ ] [ ] [ ]	[ ] [ ]	2 [ ] [ ] [ ] [ ]	[ ] [ ]
[ ] [ ] [ ] [ ] [ ]			[ ] [ ]	[ ] [ ] [ ] [ ] [ ]	[ ] [ ]	2 [ ] [ ] [ ] [ ]	[ ] [ ]
[ ] [ ] [ ] [ ] [ ]			[ ] [ ]	[ ] [ ] [ ] [ ] [ ]	[ ] [ ]	2 [ ] [ ] [ ] [ ]	[ ] [ ]
[ ] [ ] [ ] [ ] [ ]			[ ] [ ]	[ ] [ ] [ ] [ ] [ ]	[ ] [ ]	2 [ ] [ ] [ ] [ ]	[ ] [ ]
[ ] [ ] [ ] [ ] [ ]			[ ] [ ]	[ ] [ ] [ ] [ ] [ ]	[ ] [ ]	2 [ ] [ ] [ ] [ ]	[ ] [ ]





ถามอายุตั้งแต่ 10 ปีขึ้นไป		ถามอายุตั้งแต่ 13 ปีขึ้นไป				
การอ่านออกและเขียนได้  ".....(ชื่อ)..... อ่านออกและเขียนหนังสือภาษาไทย และภาษาอื่นได้หรือไม่"		ถามเฉพาะเพศหญิง  ".....(ชื่อ)..... มีบุตรที่ให้กำเนิดเอง และมีชีวิตอยู่ขณะคลอด หรือไม่"		"จำนวนบุตรที่.....(ชื่อ).....ให้กำเนิดเองและมีชีวิตอยู่ขณะคลอด" (รวมทั้งที่มีชีวิตอยู่และเสียชีวิตแล้ว นับถึงวันที่ 1 ก.ค. 2553)		สถานภาพสมรส (ณ วันที่ 1 ก.ค. 2553)  ".....(ชื่อ)..... เป็นโสด สมรส หม้าย หย่า หรือแยกกันอยู่"
ภาษาไทย	ภาษาอื่น	บันทึกรหัส	บุตรที่มีชีวิตอยู่	บุตรที่เสียชีวิตแล้ว	บันทึกรหัส	
บันทึกรหัส ได้..... 1 ไม่ได้..... 0	- ได้ ให้ระบุภาษา • ถ้าได้มากกว่า 1 ภาษา ให้ระบุ ภาษาที่อ่านออก และเขียนได้มากที่สุด  - ไม่ได้ ให้บันทึก รหัส "0" ซิดขวา  ( พนักงานแจงนับ เป็นผู้บันทึกรหัส )	มี..... 1 ( ตามต่อไป ) ไม่มี..... 0 ( ข้ามไปถาม F18 )			โสด..... 1 สมรส/อยู่กินฉันท์สามีภรรยา..... 2 หม้าย..... 3 หย่า..... 4 แยกกันอยู่..... 5 เคยสมรส แต่ไม่ทราบสถานภาพ..... 6	
		← ถ้าไม่มี ให้บันทึก "0" ซิดขวา →				
		อยู่ในครัวเรือนนี้		อยู่ที่อื่น		
<b>F14</b>		<b>F15</b>	<b>F16</b>		<b>F17</b>	
		<b>F18</b>				

□	□ □	□	□ □	□ □	□ □	□ □	□
□	□ □	□	□ □	□ □	□ □	□ □	□
□	□ □	□	□ □	□ □	□ □	□ □	□
□	□ □	□	□ □	□ □	□ □	□ □	□
□	□ □	□	□ □	□ □	□ □	□ □	□
□	□ □	□	□ □	□ □	□ □	□ □	□
57	58	60	61	63	65	67	

<div style="display: flex; justify-content: space-between; align-items: center;">  <span>0 0 0 5</span> </div> <div style="text-align: center; font-weight: bold;">                     ตอนที่ 2 ลักษณะทางประชากร (ต่อ)                 </div>							
หมายเหตุ: อายุตั้งแต่ 15 ปีขึ้นไป					หมายเหตุ:		
อาชีพหลักในรอบปีที่ผ่านมา (1 ก.ค. 2552 - 30 มิ.ย. 2553)		หมายเหตุ: ผู้บันทึกอาชีพใน F19			หมายเหตุ:		
"ในรอบปีที่ผ่านมา.....(ชื่อ).....ทำงานหรือไม่" - ถ้าไม่ทำงาน ให้บันทึก "ไม่ทำ" (ข้ามไปตาม F23) - ถ้าทำงาน ให้บันทึก "หน้าที่ที่ได้รับผิดชอบ..... และ ตำแหน่ง (ถ้ามี)....." (ถ้าทำงานหลายอย่าง ให้บันทึก งานที่ใช้เวลามากที่สุด) เช่น ควบคุมระบบคลังสินค้า (ผู้จัดการ) บรรจุกายไฟลงกล่อง เจ้าของกิจการร้านตัดเย็บเสื้อผ้า/ช่างตัดเย็บเสื้อผ้า ครูสอนระดับประถมศึกษา สัตวแพทย์ ช่างรถแท็กซี่/ขับรถตามบ้าน ลงรายการบัญชี วิศวกรไฟฟ้า ทำนาข้าวเพื่อขาย รับจ้างล้างจาน ขายข้าวแกง (บันทึกรหัสในสำนักงาน)		ประเภทกิจการ/ลักษณะกิจกรรม ของสถานที่ทำงาน "สถานที่ทำงานที่.....(ชื่อ).....ทำอยู่ เป็นกิจการอะไร" บันทึก ประเภทกิจการ/ลักษณะกิจกรรม อย่างละเอียด เช่น โรงงานผลิตน้ำอัดลม โรงงานผลิตสายไฟ ร้านตัดเย็บเสื้อผ้า โรงเรียนระดับมัธยมศึกษา โรงพยาบาลสัตว์ การขับรถแท็กซี่/บริการขับรถส่วนตัว บริษัทรับทำบัญชี/ร้านขายปลีกอุปกรณ์ก่อสร้าง การไฟฟ้าฝ่ายผลิต การปลูกข้าว ร้านขายก๋วยเตี๋ยว รถเข็นขายข้าวแกง (บันทึกรหัสในสำนักงาน)	สถานภาพ การทำงาน ".....(ชื่อ)..... ทำงานในฐานะอะไร" บันทึกรหัส นายจ้าง..... 1 ผู้ประกอบธุรกิจส่วนตัว โดยไม่มีลูกจ้าง..... 2 ผู้ช่วยธุรกิจในครัวเรือน โดยไม่ได้รับค่าจ้าง... 3 ลูกจ้างรัฐบาล..... 4 ลูกจ้างรัฐวิสาหกิจ..... 5 ลูกจ้างเอกชน..... 6 สมาชิกของ การรวมกลุ่ม..... 7	"ปัจจุบัน สถานที่ทำงานของ .....(ชื่อ).....อยู่ที่ไหน" บันทึก • ในประเทศไทย ให้บันทึก ชื่อจังหวัดที่ทำงาน • ต่างประเทศ ให้บันทึก รหัส "78" - ถ้าปัจจุบันไม่ทำงาน ให้บันทึก รหัส "98" (พนักงานแฉงนับ เป็นผู้บันทึกรหัส)	".....(ชื่อ)..... เกิดที่จังหวัด/ประเทศใด" บันทึก • ในประเทศไทย ให้บันทึก ชื่อจังหวัดที่เกิด • ต่างประเทศ ให้บันทึก ชื่อประเทศที่เกิด (พนักงานแฉงนับเป็นผู้บันทึกรหัส)	จังหวัด	ประเทศ
F19		F20	F21	F22	F23		
[ ][ ][ ][ ][ ]		[ ][ ][ ][ ][ ]	[ ]	[ ][ ]	[ ][ ]	[ ][ ][ ]	
[ ][ ][ ][ ][ ]		[ ][ ][ ][ ][ ]	[ ]	[ ][ ]	[ ][ ]	[ ][ ][ ]	
[ ][ ][ ][ ][ ]		[ ][ ][ ][ ][ ]	[ ]	[ ][ ]	[ ][ ]	[ ][ ][ ]	
[ ][ ][ ][ ][ ]		[ ][ ][ ][ ][ ]	[ ]	[ ][ ]	[ ][ ]	[ ][ ][ ]	
[ ][ ][ ][ ][ ]		[ ][ ][ ][ ][ ]	[ ]	[ ][ ]	[ ][ ]	[ ][ ][ ]	
[ ][ ][ ][ ][ ]		[ ][ ][ ][ ][ ]	[ ]	[ ][ ]	[ ][ ]	[ ][ ][ ]	
[ ][ ][ ][ ][ ]		[ ][ ][ ][ ][ ]	[ ]	[ ][ ]	[ ][ ]	[ ][ ][ ]	
[ ][ ][ ][ ][ ]		[ ][ ][ ][ ][ ]	[ ]	[ ][ ]	[ ][ ]	[ ][ ][ ]	



ตอนที่ 2 ลักษณะทางประชากร (ต่อ)

ถามทุกคน							
ระยะเวลา การอยู่อาศัย ในเทศบาล/อบต.นี้ ".....(ชื่อ)..... อยู่ในเทศบาล/อบต.นี้ ติดต่อกันมากี่ปีแล้ว"	ลักษณะการย้ายถิ่น			ถามเฉพาะ ผู้ย้ายถิ่น ภายใน ประเทศไทย	เหตุผล ในการย้ายถิ่น	ความพิการ ที่เห็นเด่นชัด ".....(ชื่อ)..... มีลักษณะความพิการ ดังต่อไปนี้หรือไม่"	ผู้ให้ข้อมูล
	ถามเฉพาะผู้ที่บันทึกรหัส "0 - 5" ใน F24 สถานที่อยู่อาศัยก่อนย้ายมาอยู่เทศบาล/อบต.นี้ ".....(ชื่อ).....อยู่ที่ไหนก่อนย้ายมาอยู่เทศบาล/อบต.นี้" (ตอบได้เพียง 1 คำตอบ)						
บันทึกรหัส	ถ้าย้าย ภายในจังหวัด	ถ้าย้าย มาจากจังหวัดอื่น	ถ้าย้าย มาจากต่างประเทศ	".....(ชื่อ)..... ย้ายมาจาก เทศบาล/อบต."	".....(ชื่อ)..... ย้ายถิ่น เพราะสาเหตุใด"	บันทึกรหัส	บันทึกรหัส
ไม่มี	ภายในอำเภอเดิม	ให้บันทึก ชื่อจังหวัด	ให้บันทึก ชื่อประเทศ (ข้ามไปถาม F27)	บันทึกรหัส	บันทึกรหัส	ไม่มี..... 0	เจ้าตัวตอบเอง..... 1
1 ปี..... 1	ให้บันทึก ชื่ออำเภอเดิม			เทศบาล..... 1	ทางนรก..... 1	มี	คนอื่นตอบ
2 ปี..... 2	ย้ายต่างอำเภอ			อบต. .... 2	หน้าที่การงาน..... 2	- ตามอดทั้ง 2 ข้าง..... 1	- คนในครัวเรือน..... 2
3 ปี..... 3	ให้บันทึก ชื่ออำเภอสุดท้าย ก่อนย้ายมา				เพื่อการศึกษา..... 3	- พุดไม่ได้เป็นไป/	- คนนอกครัวเรือน... 3
4 ปี..... 4					ติดตามบุคคล	- พุดไม่รู้เรื่อง..... 2	
ไม่ทราบเวลา					ในครัวเรือน..... 4	- แขน/ขาขาด ตั้งแต่ข้อมือ/ ข้อเท้าขึ้นมอย่างน้อย	
แต่น้อยกว่า 5 ปี..... 5					กลับภูมิลำเนา..... 5	1 ข้าง/อัมพาต..... 3	
อยู่ตั้งแต่ 5 ปีขึ้นไป					ย้ายที่อยู่อาศัย..... 6	- มีอาการทางจิต/ไวอาวาย/ ทำร้ายผู้อื่นไม่พูดจา... 4	
หรืออยู่ที่นี้ตั้งแต่เกิด... 6					ย้ายเข้าครัวเรือน	- ออทิสติก..... 5	
(ถ้าบันทึกรหัส 6 ข้ามไปถาม F28)					สถาบัน..... 7	- พัฒนาการทางสมองช้า/ ปัญญาอ่อน..... 6	
					อื่น ๆ..... 8	- พิการมากกว่า 1 ลักษณะ จากรหัส 1 - 6..... 7	
<b>F24</b>	<b>อำเภอ</b>	<b>จังหวัด</b>	<b>ประเทศ</b>	<b>F26</b>	<b>F27</b>	<b>F28</b>	<b>F29</b>

<input type="text"/>	<input type="text"/>	<input type="text"/>	<input type="text"/>	<input type="text"/>	<input type="text"/>	<input type="text"/>	<input type="text"/>
<input type="text"/>	<input type="text"/>	<input type="text"/>	<input type="text"/>	<input type="text"/>	<input type="text"/>	<input type="text"/>	<input type="text"/>
<input type="text"/>	<input type="text"/>	<input type="text"/>	<input type="text"/>	<input type="text"/>	<input type="text"/>	<input type="text"/>	<input type="text"/>
<input type="text"/>	<input type="text"/>	<input type="text"/>	<input type="text"/>	<input type="text"/>	<input type="text"/>	<input type="text"/>	<input type="text"/>
<input type="text"/>	<input type="text"/>	<input type="text"/>	<input type="text"/>	<input type="text"/>	<input type="text"/>	<input type="text"/>	<input type="text"/>
<input type="text"/>	<input type="text"/>	<input type="text"/>	<input type="text"/>	<input type="text"/>	<input type="text"/>	<input type="text"/>	<input type="text"/>
<input type="text"/>	<input type="text"/>	<input type="text"/>	<input type="text"/>	<input type="text"/>	<input type="text"/>	<input type="text"/>	<input type="text"/>
84	85	87	89	92	93	94	95



0 0 0 7

### ตอนที่ 3 ลักษณะการอยู่อาศัยของครัวเรือนส่วนบุคคล

ให้บันทึกรหัสลงใน

#### HI. "ประเภทที่อยู่อาศัยของครัวเรือนนี้"

( ถ้ามีหลายประเภท ให้บันทึกตามที่หัวหน้าครัวเรือนอยู่ )

บ้านเดี่ยว.....	1	<input type="text"/>	HI
ทาวน์เฮ้าส์/บ้านแฝด/ทาวน์โฮม.....	2	96	
คอนโดมิเนียม/แมนชั่น.....	3		
แฟลต/อพาร์ทเมนท์/หอพัก.....	4		
ตึกแถว/ห้องแถว/เรือนแถว.....	5		
ห้องภายในบ้าน.....	6	} (ข้ามไปข้อ H3)	
ห้องภายในสำนักงาน.....	7		
เรือ/แพ/รถ.....	8		
อื่น ๆ (ระบุ).....	0		

#### H2. "ลักษณะของที่อยู่อาศัย" ( หมายเหตุ HI บันทึกที่รหัส I-5 )

ตึก.....	1	<input type="text"/>	H2
ไม้.....	2	97	
ครึ่งตึกครึ่งไม้.....	3		
ใช้วัสดุไม่ถาวรในท้องถิ่น เช่น ไม้ไผ่ ใบจาก.....	4		
ใช้วัสดุใช้แล้ว/วัสดุเหลือใช้ เช่น ทึบ ลัง.....	5		
อื่น ๆ (ระบุ).....	6		

#### H3. "ลักษณะการครอบครอง ที่อยู่อาศัย ของคนในครัวเรือน" ( ไม่รวมที่ดิน )

เป็นเจ้าของ			
- มี ภาระการผ่อนชำระ.....	1	<input type="text"/>	H3
- ไม่มี ภาระการผ่อนชำระ.....	2	98	
เช่าซื้อ.....	3		
เช่า.....	4	} (ข้ามไปข้อ H5)	
อยู่โดยไม่เสียค่าเช่าเพราะ			
- เป็นส่วนหนึ่งของค่าจ้าง.....	5		
- ให้อยู่เปล่า.....	6		
อื่น ๆ (ระบุ).....	7		

#### H4. "ลักษณะการครอบครอง ที่ดิน ที่เป็นที่ตั้งของที่อยู่อาศัย"

( หมายเหตุ H3 บันทึกที่รหัส I - 3 )

เป็นเจ้าของ.....	1	<input type="text"/>	H4
เช่าซื้อที่ดิน.....	2	99	
เช่า.....	3		
ไม่เสียค่าเช่าที่ดิน.....	4		
อื่น ๆ (ระบุ).....	5		

#### H5. "ครัวเรือนนี้มีห้องนอนและห้องอื่น ๆ ที่ใช้นอนกี่ห้อง" (บันทึก "จำนวน" ซิดขวา)

( ถ้า ไม่มี บันทึก "0" ซิดขวา )

ห้องนอน.....	<input type="text"/>	<input type="text"/>	H5A
	100		
ห้องอื่น ๆ ที่ใช้นอน.....	<input type="text"/>	<input type="text"/>	H5B
	102		

#### H6. "ครัวเรือนนี้ส่วนใหญ่ใช้แสงสว่างชนิดใด"

ไฟฟ้า		<input type="text"/>	H6
- การไฟฟ้า.....	1	104	
- พลังงานแสงอาทิตย์ (โซลาเซลล์).....	2		
- บั๊นเอง.....	3		
อื่น ๆ (ระบุ).....	4		

#### H7. "ครัวเรือนนี้ส่วนใหญ่ใช้เชื้อเพลิงชนิดใดประกอบอาหาร"

ก๊าซ.....	1	<input type="text"/>	H7
ถ่าน/หิน/เศษไม้.....	2	105	
ไฟฟ้า.....	3		
น้ำมันก๊าด/อื่น ๆ (ระบุ).....	4		
ไม่มีการปรุงต้ม.....	5		

#### H8. "ครัวเรือนนี้ส่วนใหญ่ใช้ส้วมประเภทใด"

ส้วมแบบนั่งห้อยเท้า.....	1	<input type="text"/>	H8
ส้วมแบบนั่งยอง.....	2	106	
ส้วมแบบนั่งห้อยเท้า และส้วมแบบนั่งยอง.....	3		
ส้วมหลุม/ส้วมถัง/ส้วมถ่ายลงแม่น้ำ ลำคลอง.....	4		
ไม่มีส้วม.....	5		

#### H9. "ครัวเรือนนี้ส่วนใหญ่ใช้ น้ำดื่ม และน้ำใช้ จากแหล่งใด"

( บันทึกที่รหัสประเภท น้ำดื่ม ใน H9A และ รหัสประเภท น้ำใช้ ใน H9B )

น้ำประปา.....	1	น้ำดื่ม	
น้ำประปาผ่านการบำบัด (ต้ม/กรอง).....	2	<input type="text"/>	H9A
น้ำบาดาล.....	3	107	
น้ำบ่อ.....	4	น้ำใช้	
น้ำจากแม่น้ำ/ลำธาร/คลอง/น้ำตก/ภูเขา.....	5	<input type="text"/>	H9B
น้ำฝน.....	6	108	
น้ำดื่มบรรจุขวด/ตู้/น้ำดื่มหยอดเหรียญ.....	7		
อื่น ๆ (ระบุ).....	8		

 ให้บันทึกรหัสลงใน 
**H10. "ณ วันที่ 1 ก.ค. 2553 ครัวเรือนเป็นเจ้าของเครื่องใช้เหล่านี้หรือไม่"**

ถ้า "เป็นเจ้าของ" บันทึกรหัส "1"

"ไม่เป็นเจ้าของ" บันทึกรหัส "0"

โทรทัศน์.....	<input type="checkbox"/>	H10A	เครื่องซักผ้า.....	<input type="checkbox"/>	H10G
เครื่องเล่น VCD/DVD.....	<input type="checkbox"/>	H10B	เครื่องปรับอากาศ.....	<input type="checkbox"/>	H10H
โทรศัพท์มือถือ.....	<input type="checkbox"/>	H10C	รถยนต์ส่วนบุคคล/รถจักรยานยนต์.....	<input type="checkbox"/>	H10I
คอมพิวเตอร์.....	<input type="checkbox"/>	H10D	รถจักรยานยนต์.....	<input type="checkbox"/>	H10J
ตู้เย็น/ตู้แช่.....	<input type="checkbox"/>	H10E	รถแทรกเตอร์ 4 ล้อ.....	<input type="checkbox"/>	H10K
ไมโครเวฟ/เตาอบ.....	<input type="checkbox"/>	H10F	รถไถ 2 ล้อ (รถไถเดินตาม).....	<input type="checkbox"/>	H10L

109 - 114

115 - 120

**H11. "ณ วันที่ 1 ก.ค. 2553 ในครัวเรือนมีอุปกรณ์/การใช้เทคโนโลยี เหล่านี้หรือไม่"**

ถ้า "มี" บันทึกรหัส "1"

"ไม่มี" บันทึกรหัส "0"

เคเบิลทีวี.....	<input type="checkbox"/>	H11A
	121	
จานดาวเทียม.....	<input type="checkbox"/>	H11B
	122	
อินเทอร์เน็ต.....	<input type="checkbox"/>	H11C
	123	



Confidential



# Population and Housing Census 2010



Form 2

(Enumeration form)

## Part 1 - Identification of household

REG	CWT	AMP	TMB	
<input type="text"/>	<input type="text"/>	<input type="text"/>	<input type="text"/>	1-7

A. House registration number, road, alley, canal or neighborhood (*Location name, if any*) ..... Tel: .....

B. Household location: Municipal area... 1      Non-municipal area.... 2      AREA            8

Name of municipality..... Name of TAO..... TAO            9-11

C. Enumeration area..... EA            12-14

D. Block/village no. .... Name of village..... VILL            15-16

E. Type of household

Private household... 1      Group of people household.... 2 } (*From form 1 C17-C18*)      HH-TYPE            17

F. Household number      HH-NO            18-20

G. Language usually spoken in this household

Thai only..... 1      Thai and other..... 2      Other language only..... 3      LANG-SPEAK            21

Specify language..... OTHER-LANG            22-23

H. Number of household members (*Record after enumeration*) ..... TOTAL-MEM            24-27

Enumeration: Day.....Month.....2010

Editing and coding: Day.....Month.....2010

Full name: .....

Full name: .....

Enumerator

Editor/coder

**Part 2 Population questions**

Ask everyone							
Ordered number	Names and surname	Relationship to household head	Sex	Age	Month and year of birth		Religion
(May/may not have name in house registration)	Record military rank, title, name and surname in the following order:	<i>"What relationship with household head is [name]?"</i>	Record code	<i>"How old is [name]?"</i>	<i>"Which month and year was [name] born?"</i>		<i>"What religion is [name]?"</i>
		Member of private household	Male..... 1 Female.... 2	Record age at the last birthday	- Record code of month and year of birth		Record code
	Head Spouse Unmarried children (In descending order of age) Married children and their spouse Grandchildren Parents, grandparents, and other relatives Non-relative/servants/workers	Head..... 1 Spouse..... 2 Children (Including adopted and foster) - Unmarried..... 3 - Married..... 4 Child-in-law..... 5 Grandchildren..... 6 Parents, grandparents and other relatives..... 7 Non-relative/servants/workers... 8		before 1-July-10  If aged less than 1 year, record "0", align right	e.g. If born on June, 2525 B.E. Record month "6" year (B.E.) "525" (Record the last 3 digits)		Buddhism..... 1 Islam..... 2 Christianity.... 3 Hinduism..... 4 Confucianism... 5 Sikhism..... 6 Others..... 7 No religion..... 8
<b>F1</b>	<b>F2</b>	<b>F3</b>	<b>F4</b>	<b>F5</b>	<b>F6</b>	<b>F7</b>	<b>F8</b>

_ _ _ _			_	_	_ _ _ _	_ _  2  _ _ _ _	_
_ _ _ _			_	_	_ _ _ _	_ _  2  _ _ _ _	_
_ _ _ _			_	_	_ _ _ _	_ _  2  _ _ _ _	_
_ _ _ _			_	_	_ _ _ _	_ _  2  _ _ _ _	_
_ _ _ _			_	_	_ _ _ _	_ _  2  _ _ _ _	_
_ _ _ _			_	_	_ _ _ _	_ _  2  _ _ _ _	_



Part 2 Population questions (continued)

Ask everyone		Ask people aged 3 years or over				
Nationality	Name in household registration	Education (As of 1-July-10)				
"What nationality is [name]?"	"Does [name] have his/her name in this household registration?"	Level	Record code	Level	Record code	Ask people who are currently studying in F11
		Not study/never attained/never completed..... 0 Study/graduated in - Preschool..... 1 - Primary school..... 2 - Lower secondary school..... 3 - Upper secondary school..... 4 - Vocational certificate..... 5 - Certificate, higher than upper secondary school ..... 6 - Diploma..... 7 - High vocational certificate..... 8 - Bachelor..... 9 - Certificate, higher than bachelor..... 10 - Master..... 11 - Certificate, higher than master..... 12 - Ph.D..... 13 - Certificate, higher than Ph.D./medical specialist..... 14 - Non-formal education (Kor-Sor-Nor) ..... 15 - International school education..... 16	Have in this household..... 1 Have in other place - This province..... 2 - Other province..... 3 Do not have in Thailand but in other country..... 4 Not at all..... 5	- Buddhist education - Dharma branch..... 17 - Pali branch..... 18 - Islamic school..... 19 - Others (e.g. short vocational course)..... 20	How to record Level of educational enrollment (F11), level of highest educational attainment (F12) - If currently enrolling/ever studied/already completed Record Level = code 1 - 20 Year = year/grade/level of non-formal education } that currently enrolling/ever studied/already completed (If study in Dharma branch, record 1 <sup>st</sup> , 2 <sup>nd</sup> , 3 <sup>rd</sup> year) - If currently enrolling/ever studied/already completed, but unknown level/year Record level/year = 98 - If not study/never attained/never completed Record level and year = 0, align right	
		Educational enrollment		Highest educational attainment		
		"Is [name] currently studying?"		What is the highest level of education attained by [name]?"		
		Level	Year/grade/level of non-formal education	Level	Year/grade/level of non-formal education	
F9	F10	F11		F12		F13

<input type="text"/>	<input type="checkbox"/>	<input type="text"/>	<input type="text"/>	<input type="text"/>	<input type="text"/>	<input type="text"/>
<input type="text"/>	<input type="checkbox"/>	<input type="text"/>	<input type="text"/>	<input type="text"/>	<input type="text"/>	<input type="text"/>
<input type="text"/>	<input type="checkbox"/>	<input type="text"/>	<input type="text"/>	<input type="text"/>	<input type="text"/>	<input type="text"/>
<input type="text"/>	<input type="checkbox"/>	<input type="text"/>	<input type="text"/>	<input type="text"/>	<input type="text"/>	<input type="text"/>
<input type="text"/>	<input type="checkbox"/>	<input type="text"/>	<input type="text"/>	<input type="text"/>	<input type="text"/>	<input type="text"/>
<input type="text"/>	<input type="checkbox"/>	<input type="text"/>	<input type="text"/>	<input type="text"/>	<input type="text"/>	<input type="text"/>
<input type="text"/>	<input type="checkbox"/>	<input type="text"/>	<input type="text"/>	<input type="text"/>	<input type="text"/>	<input type="text"/>
43	46	47	49	51	53	55

Ask people aged 10 years or over		Ask people aged 13 years or over			
<b>Literacy</b>		<b>Ask female only</b>		<b>Marital status</b>	
"Can [name] read and write in Thai and/or other languages?"		"Does [name] have biological children?"		(As of 1-July-10)  "Is [name] single, married, widowed, divorced or separated?"	
Thai	Other languages	Record code	"How many biological children has [name] given birth to? (Including still alive and deceased as of 1-July-10)		Record code
Able..... 1	- Able, specify the language • If more than 1 language, specify the most fluent language  - Unable Record code "0", align right	Yes..... 1	Still alive children		Single..... 1
Unable..... 0		(Continued)	Deceased children		Married or consensual union..... 2
		No..... 0	(Skip to F18)		Widowed..... 3
		← If none, record "0", align right →			
		Living in this house		Living elsewhere	
<b>F14</b>		<b>F15</b>	<b>F16</b>		<b>F17</b>
				<b>F17</b>	<b>F18</b>

<input type="text"/>	<input type="text"/>	<input type="text"/>	<input type="text"/>	<input type="text"/>	<input type="text"/>	<input type="text"/>	<input type="text"/>
<input type="text"/>	<input type="text"/>	<input type="text"/>	<input type="text"/>	<input type="text"/>	<input type="text"/>	<input type="text"/>	<input type="text"/>
<input type="text"/>	<input type="text"/>	<input type="text"/>	<input type="text"/>	<input type="text"/>	<input type="text"/>	<input type="text"/>	<input type="text"/>
<input type="text"/>	<input type="text"/>	<input type="text"/>	<input type="text"/>	<input type="text"/>	<input type="text"/>	<input type="text"/>	<input type="text"/>
<input type="text"/>	<input type="text"/>	<input type="text"/>	<input type="text"/>	<input type="text"/>	<input type="text"/>	<input type="text"/>	<input type="text"/>
<input type="text"/>	<input type="text"/>	<input type="text"/>	<input type="text"/>	<input type="text"/>	<input type="text"/>	<input type="text"/>	<input type="text"/>
57	58	60	61	63	65	67	

0 0 0 5		Part 2 Population questions (continued)			
Ask people aged 15 years or over				Ask everyone	
Main occupation in the previous year (1-July-09 to 30-June-10)  "During the past year, what occupation did [name] spend the most time?"  - If not work, Record "Did not work" (Skip to F23)  - If work, Record "responsibility....." and position (if possible) ....."  (If more than one, Record the most time spent)  e.g. Controlling warehouse system (Manager) Packing electrical wire into box Owner of tailor's shop/tailor Teacher in primary school Veterinarian Taxi driver/chauffeur Recording an account Electrical engineer Cultivating rice for sell Employed as dish cleaner Selling rice and curry  (Record code at office)	Ask only those who record occupation in F19			Place of birth	
	Type of industry or activity of work place  "What type of activity was [name]'s work place?"  Record  Type of industry/characteristics of work in details  e.g. Soft drink product company Electrical wire factory Tailor's shop Secondary school Veterinary hospital Taxi service/private car driver service Dealer shop for construction equipments The Electricity Generating Authority Growing rice for sale Noodles' shop Rice and curry pushcart  (Record code at office)	Work status  "What was [name]'s work status?"  Record code Employer..... 1 Own account worker without employee..... 2 Unpaid family worker..... 3 Government employee..... 4 State-owned enterprise employee..... 5 Private employee..... 6 Member of cooperative..... 7  (Record code by enumerator)	"At present, where is [name]'s work place?"  - If the work place is in • Thailand Record province of work place • Overseas country Record code "78"  - If not work Record code "98"  (Record code by enumerator)	"What province/country was [name] born?"  If born in • Thailand Record province of birth • Overseas country Record country of birth  (Record code by enumerator)	
F19	F20	F21	F22	Province	Country

<input type="text"/>	<input type="text"/>	<input type="text"/>	<input type="text"/>	<input type="text"/>	<input type="text"/>
<input type="text"/>	<input type="text"/>	<input type="text"/>	<input type="text"/>	<input type="text"/>	<input type="text"/>
<input type="text"/>	<input type="text"/>	<input type="text"/>	<input type="text"/>	<input type="text"/>	<input type="text"/>
<input type="text"/>	<input type="text"/>	<input type="text"/>	<input type="text"/>	<input type="text"/>	<input type="text"/>
<input type="text"/>	<input type="text"/>	<input type="text"/>	<input type="text"/>	<input type="text"/>	<input type="text"/>
<input type="text"/>	<input type="text"/>	<input type="text"/>	<input type="text"/>	<input type="text"/>	<input type="text"/>
<input type="text"/>	<input type="text"/>	<input type="text"/>	<input type="text"/>	<input type="text"/>	<input type="text"/>
<input type="text"/>	<input type="text"/>	<input type="text"/>	<input type="text"/>	<input type="text"/>	<input type="text"/>



Part 2 Population questions (continued)

Ask everyone

Duration in current municipality/local administration  "How many years has [name] lived continuously in this municipality/Tambon Administrative Organization?"  Record code	Details of migration				Reason for migration  "Why did [name] migrate?"  Record code	Visible disabilities  "Does [name] have difficulty in the following?"  Record code	Respondent  Record code
	Ask people who answer "0 - 5" in F24			Ask people who moved within Thailand			
	Previous residence "What place did [name] live in before moving to this municipality/Tambon Administrative Organization?" (Only 1 answer)						
	Moved within this province	Move from other province	Move from overseas country	"Did [name] move from Municipal or TAO.?"			
Less than 1 year..... 0	Record	Record	Record	Municipality... 1	Seek work..... 1	No..... 0	Self..... 1
1 year..... 1	Record	Record	Record	TAO..... 2	Job assignment..... 2	Yes	Household member..... 2
2 years..... 2	Name of district	Name of province	Name of country (Skip to F27)	Change residence..... 6	Education..... 3	- Blindness in both eyes..... 1	Person outside household... 3
3 years..... 3	- Moved from other district			Move to institutional household..... 7	Follow family..... 4	- Unable to talk/communicate/understand..... 2	
4 years..... 4	Record			Others..... 8	Return home..... 5	- Lost arm or leg above wrist or ankle at least 1 side/paralysis..... 3	
Unknown accurate time but less than 5 yrs... 5	Name of previous district				Change residence..... 6	- Psychiatric disorder/noisiness/aggression/dumbness..... 4	
5 years or more/ since born..... 6					Move to institutional household..... 7	- Autistic..... 5	
(If code 6, skip to F28)					Others..... 8	- Delay in brain development/mental retardation..... 6	
	(Record code by enumerator)					- More than 1 disability as code 1 - 6..... 7	
<b>F24</b>	<b>District</b>	<b>Province</b>	<b>Country</b>	<b>F26</b>	<b>F27</b>	<b>F28</b>	<b>F29</b>

<input type="text"/>	<input type="text"/>	<input type="text"/>	<input type="text"/>	<input type="text"/>	<input type="text"/>	<input type="text"/>	<input type="text"/>
<input type="text"/>	<input type="text"/>	<input type="text"/>	<input type="text"/>	<input type="text"/>	<input type="text"/>	<input type="text"/>	<input type="text"/>
<input type="text"/>	<input type="text"/>	<input type="text"/>	<input type="text"/>	<input type="text"/>	<input type="text"/>	<input type="text"/>	<input type="text"/>
<input type="text"/>	<input type="text"/>	<input type="text"/>	<input type="text"/>	<input type="text"/>	<input type="text"/>	<input type="text"/>	<input type="text"/>
<input type="text"/>	<input type="text"/>	<input type="text"/>	<input type="text"/>	<input type="text"/>	<input type="text"/>	<input type="text"/>	<input type="text"/>
<input type="text"/>	<input type="text"/>	<input type="text"/>	<input type="text"/>	<input type="text"/>	<input type="text"/>	<input type="text"/>	<input type="text"/>
<input type="text"/>	<input type="text"/>	<input type="text"/>	<input type="text"/>	<input type="text"/>	<input type="text"/>	<input type="text"/>	<input type="text"/>
<input type="text"/>	<input type="text"/>	<input type="text"/>	<input type="text"/>	<input type="text"/>	<input type="text"/>	<input type="text"/>	<input type="text"/>



**Part 3 Housing characteristics (private household only)**

Record code in

**H1. "Type of dwelling"**

(If **more than 1**, record where household head lives)

- Detached house..... 1  H1
  - Town house/twin house/town home..... 2 96
  - Condominium/mansion..... 3
  - Flat/apartment/hostel..... 4
  - Shop house/row house/row room..... 5
  - Room in house..... 6
  - Room in office..... 7
  - Vehicle (boat,raft,car) ..... 8
  - Others (specify) ..... 0
- } (Skip to H3)

**H2. "Construction materials" (Ask only if code in H1 is 1-5)**

- Cement or brick..... 1  H2
- Wood..... 2 97
- Cement/brick and wood..... 3
- Non-permanent materials in local area,  
e.g. bamboo, thatch..... 4
- Reused materials, e.g. boxes, crates..... 5
- Others (specify) ..... 6

**H3. "Tenure of dwelling" (Excluding land)**

- Owned
  - With a loan..... 1  H3
  - Outright..... 2 98
  - Hire purchase..... 3
  - Rent..... 4
  - Living rent free
  - Employer-provided..... 5
  - Other rent free..... 6
  - Others (specify) ..... 7
- } (Skip to H5)

**H4. "Tenure of residential land " (Ask only if code in H3 is 1-3)**

- Owner..... 1  H4
- Hire purchase..... 2 99
- Rent..... 3
- Rent-free..... 4
- Others (specify) ..... 5

**H5. "Number of rooms used for sleeping in this dwelling"**

(Record **"amount"**, align right) (If **no**, record **"0"**, align right)

- Number of bedroom.....   H5A  
100
- Number of other rooms used for sleeping.....   H5B  
102

**H6. "Source of lighting used in this household"**

- Electricity  H6
- Electricity authority..... 1 104
- Solarcell..... 2
- Generator..... 3
- Others (specify) ..... 4

**H7. "Type of fuel used for cooking in this household"**

- Gas..... 1  H7
- Charcoal/wood..... 2 105
- Electricity..... 3
- Kerosene/others (specify) ..... 4
- No cooking..... 5

**H8. "Type of toilet used in this household"**

- Sitting toilet..... 1  H8
- Squat toilet..... 2 106
- Sitting and squat toilet..... 3
- Pit toilet/defecate into river or canal..... 4
- No toilet..... 5

**H9. "Main source of water for this household"**

(Record main source of **drinking water** in **H9A** and record main source of **water for general use** in **H9B**)

- Tap water..... 1 **Drinking**
- Purified tap water (boiled or filtered) ..... 2  H9A
- Groundwater..... 3 107
- Well..... 4
- Water from river/canal/waterfall/mountain..... 5 **General use**  H9B
- Rain water..... 6 108
- Bottled water/water vending machine..... 7
- Others (specify) ..... 8



**Part 3 Housing characteristics (private household only) (continued)**

Record code in

**H10. "List of assets owned by household members as of 1-July-10"**

If it "has been owned", record "1"  
 "has not been owned", record "0"

Television set.....	<input type="checkbox"/>	H10A	Washing machine.....	<input type="checkbox"/>	H10G
VCD/DVD player.....	<input type="checkbox"/>	H10B	Air conditioner.....	<input type="checkbox"/>	H10H
Mobile telephone.....	<input type="checkbox"/>	H10C	Private car/pickup truck/van.....	<input type="checkbox"/>	H10I
Computer.....	<input type="checkbox"/>	H10D	Motorbike.....	<input type="checkbox"/>	H10J
Fridge/freezer.....	<input type="checkbox"/>	H10E	Tractor, 4 wheels.....	<input type="checkbox"/>	H10K
Microwave/cooking oven.....	<input type="checkbox"/>	H10F	Tractor, 2 wheels (walking tractor) .....	<input type="checkbox"/>	H10L

109 - 114 115 - 120

**H11. "List of devices/technologies presented in this household as of 1-July-10"**

If it "has been presented", record "1"  
 "has not been presented", record "0"

Cable TV.....	<input type="checkbox"/>	H11A
	121	
Satellite dish.....	<input type="checkbox"/>	H11B
	122	
Internet.....	<input type="checkbox"/>	H11C
	123	

## นิยามศัพท์ทางประชากร

1. **อัตราส่วนเพศ (Sex ratio)** หมายถึง อัตราส่วนของผู้ชายต่อผู้หญิงในประชากรกลุ่มหนึ่ง ปกติจะแสดงจำนวนผู้ชายต่อผู้หญิง 100 คน
2. **อัตราการเพิ่มของประชากร (Growth rate)** หมายถึง อัตราซึ่งประชากรเพิ่มขึ้น (หรือลดลง) ในปีหนึ่งอันเป็นผลจากการเพิ่มตามธรรมชาติและการย้ายถิ่นสุทธิ แสดงในรูปร้อยละของประชากรที่ใช้เป็นฐาน
3. **อัตราส่วนการเป็นภาระ (อัตราส่วนพึ่งพิงทางอายุ : Age dependency ratio)** หมายถึง อัตราส่วนของประชากรที่อยู่ในกลุ่มอายุนอกวัยแรงงานต่อประชากรในวัยแรงงาน โดยมีข้อสมมุติว่า ประชากรในกลุ่มอายุนอกวัยแรงงานที่ต้องพึ่งพิงทางเศรษฐกิจ ได้แก่ กลุ่มประชากรวัยเด็ก (อายุต่ำกว่า 15 ปี) และกลุ่มประชากรสูงอายุ (อายุ 60 หรือ 65 ปีขึ้นไป) ส่วนประชากรที่เป็นที่พึ่งพิงทางเศรษฐกิจของประชากรกลุ่มอื่น คือ ประชากรวัยแรงงาน (อายุ 15-59 หรือ 15-64 ปี) อัตราส่วนการเป็นภาระแสดงอัตราส่วนต่อประชากร 100 คน
4. **อายุมัธยฐาน (Median age)** หมายถึง อายุตรงกลางซึ่งแบ่งประชากรออกเป็นสองส่วนจำนวนเท่า ๆ กัน โดยประชากรส่วนหนึ่งมีอายุน้อยกว่า และอีกส่วนหนึ่งมีอายุมากกว่าอายุตรงกลางนี้
5. **ความหนาแน่นของประชากร (Population density)** หมายถึง ประชากรต่อหน่วยของพื้นที่ (จำนวนบุคคลต่อตารางกิโลเมตร หรือจำนวนบุคคลต่อพื้นที่ที่ใช้การได้หนึ่งตารางกิโลเมตร)
6. **อายุเฉลี่ยแรกสมรส (Average Age at first marriage)** หมายถึง อายุเฉลี่ยของประชากรเมื่อเปลี่ยนสถานภาพจากโสดเป็นสมรส อายุเฉลี่ยเมื่อแรกสมรสเป็นดัชนีที่แสดงว่าประชากรส่วนใหญ่อยู่เป็นโสดจนถึงอายุเท่าไร
7. **บุตรเกิดรอด (Children ever born : CEB)** หมายถึง จำนวนลูกทั้งหมดที่มารดาได้ให้กำเนิดตั้งแต่เริ่มเข้าสู่วัยเจริญพันธุ์จนถึงปัจจุบัน
8. **บุตรที่มีชีวิตอยู่ (Children still living : CHL)** หมายถึง บุตรเกิดรอดที่ปัจจุบันยังมีชีวิตอยู่

# คณะผู้จัดทำ CD - ROM

หน่วยงานเจ้าของเรื่อง

สำนักงานสถิติจังหวัดอุทัยธานี

โทร. 0 5651 1312

หน่วยงานผลิตและออกแบบ

กลุ่มบูรณาการข้อมูลสถิติ

สำนักสถิติพยากรณ์

โทร. 0 2141 7494

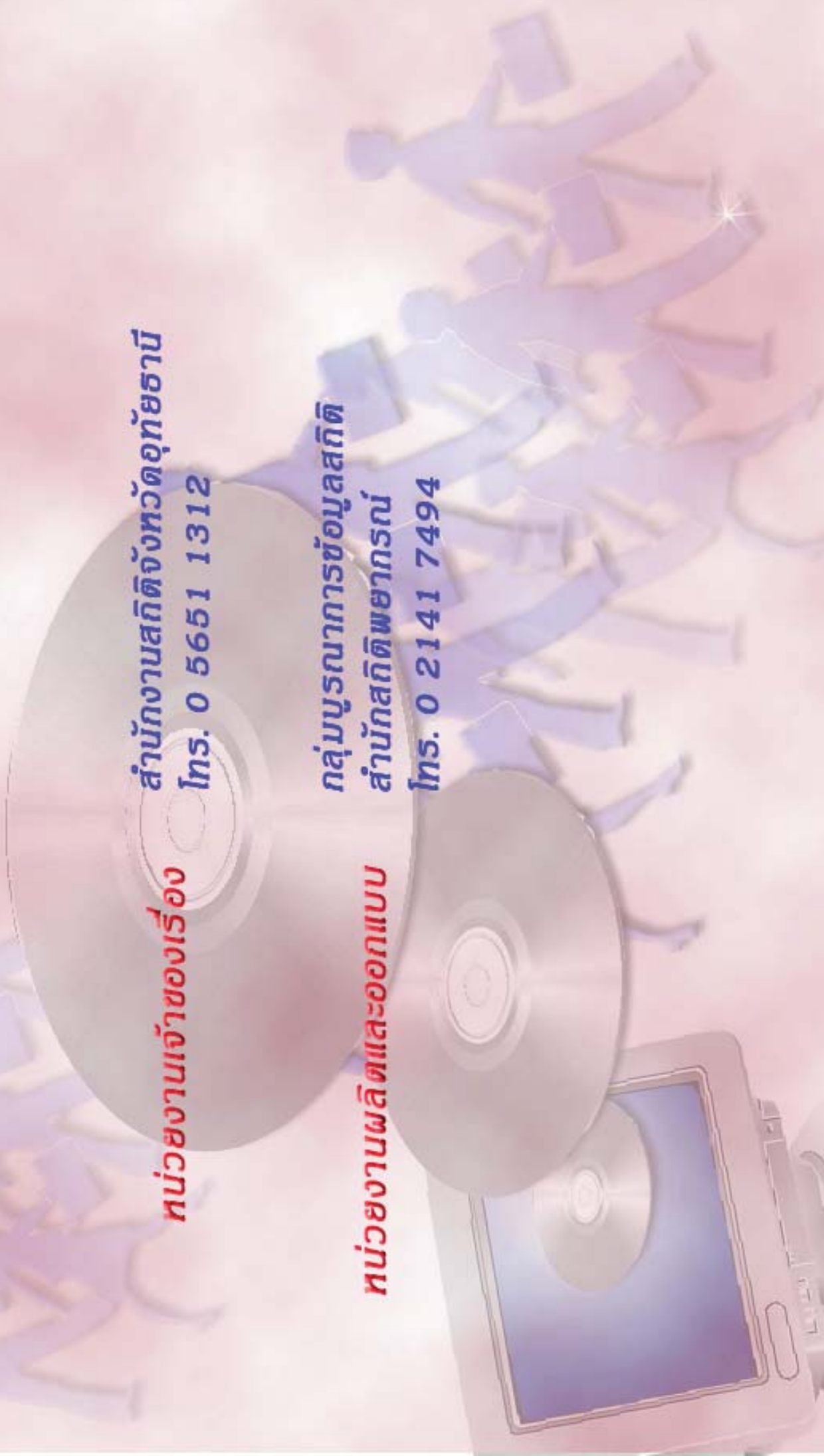



# ตารางสถิติในรูปแบบ Format Excel

# ตารางประชากร

## ตารางสถิติในรูป Format Excel

### ตารางประชากร

- ตารางที่ 1 ประชากรจำแนกตามเพศ ครั้วเรือนจำแนกตามประเภทของครั้วเรือน อำเภอ และเขตการปกครอง
- ตารางที่ 2 ประชากรจำแนกอายุรายปี เพศ และเขตการปกครอง
- ตารางที่ 3 ประชากรจำแนกตามกลุ่มอายุ เพศ อำเภอ และเขตการปกครอง
- ตารางที่ 4 ประชากรจำแนกตามศาสนา เพศ และเขตการปกครอง
- ตารางที่ 5 ประชากรจำแนกตามสัญชาติ เพศ และเขตการปกครอง
- ตารางที่ 6 ประชากรจำแนกตามภาษาที่ใช้พูดในครั้วเรือน เพศ และเขตการปกครอง
- ตารางที่ 7 ประชากรอายุ 3 ปีขึ้นไป จำแนกตามระดับชั้นที่กำลังเรียน กลุ่มอายุ เพศ และเขตการปกครอง
- ตารางที่ 8 ประชากรอายุ 3 ปีขึ้นไป จำแนกตามระดับชั้นที่เรียนสำเร็จ กลุ่มอายุ เพศ และเขตการปกครอง
- ตารางที่ 9 ประชากรอายุ 10 ปีขึ้นไป จำแนกตามการอ่านออกเขียนได้ กลุ่มอายุ เพศ และเขตการปกครอง
- ตารางที่ 10 ประชากรอายุ 13 ปีขึ้นไป จำแนกตามสถานภาพสมรส กลุ่มอายุ เพศ และเขตการปกครอง
- ตารางที่ 11 หญิงเคยสมรสอายุ 13 ปีขึ้นไป จำแนกตามจำนวนบุตรเกิดรอด จำนวนบุตรเกิดรอดโดยเฉลี่ย กลุ่มอายุของหญิง และเขตการปกครอง
- ตารางที่ 12 หญิงเคยสมรสอายุ 13 ปีขึ้นไป จำแนกตามจำนวนบุตรที่มีชีวิตอยู่ จำนวนบุตรที่มีชีวิตอยู่โดยเฉลี่ย กลุ่มอายุของหญิง และเขตการปกครอง
- ตารางที่ 13 ประชากรจำแนกตามลักษณะความพิการ เพศ และเขตการปกครอง
- ตารางที่ 14 ประชากรอายุ 15 ปีขึ้นไปทำงานในรอบปี จำแนกตามหมวดอาชีพ กลุ่มอายุ เพศ และเขตการปกครอง
- ตารางที่ 15 ประชากรอายุ 15 ปีขึ้นไปทำงานในรอบปี จำแนกตามหมวดอุตสาหกรรม กลุ่มอายุ เพศ และเขตการปกครอง
- ตารางที่ 16 ประชากรอายุ 15 ปีขึ้นไปทำงานในรอบปี จำแนกตามสถานภาพการทำงาน กลุ่มอายุ เพศ และเขตการปกครอง
- ตารางที่ 17 ประชากรจำแนกตามสถานที่เกิด เพศ และเขตการปกครอง
- ตารางที่ 18 ประชากรจำแนกตามลักษณะการย้ายถิ่น เพศ และเขตการปกครอง
- ตารางที่ 19 ประชากรที่ย้ายถิ่นภายใน 5 ปี จำแนกตามสถานที่อยู่ก่อนย้าย กลุ่มอายุ และเพศ
- ตารางที่ 20 ประชากรที่ย้ายถิ่นภายใน 5 ปี จำแนกตามเหตุผลของการย้ายถิ่น เพศ และเขตการปกครอง
- ตารางที่ 21 ประชากรจำแนกตามการมีชื่อในทะเบียนบ้าน เพศ และเขตการปกครอง
- ตารางที่ 22 ครั้วเรือนส่วนบุคคลจำแนกตามกลุ่มอายุของหัวหน้าครั้วเรือน เพศ และเขตการปกครอง

# ตารางเคหะ

## ตารางสถิติในรูปแบบ Format Excel

### ตารางคะแนน

- ตารางที่ 1 คริวเรือส่วนบุคคล จำแนกตามประเภทของที่อยู่อาศัย การครอบครองที่อยู่อาศัย และเขตการปกครอง
- ตารางที่ 2 คริวเรือส่วนบุคคล จำแนกตามประเภทของที่อยู่อาศัย ลักษณะของที่อยู่อาศัย และเขตการปกครอง
- ตารางที่ 3 คริวเรือส่วนบุคคล จำแนกตามการถือกรรมสิทธิ์ที่ดิน การครอบครองที่อยู่อาศัย และเขตการปกครอง
- ตารางที่ 4 คริวเรือส่วนบุคคล จำแนกตามขนาดของครัวเรือน ประเภทของที่อยู่อาศัย และเขตการปกครอง
- ตารางที่ 5 คริวเรือส่วนบุคคล จำแนกตามเชื้อเพลิงส่วนใหญ่ที่ใช้ในการประกอบอาหาร ประเภทของที่อยู่อาศัย และเขตการปกครอง
- ตารางที่ 6 คริวเรือส่วนบุคคล จำแนกตามลักษณะการใช้ส้วม ประเภทของที่อยู่อาศัย และเขตการปกครอง
- ตารางที่ 7 คริวเรือส่วนบุคคล จำแนกตามแหล่งที่มาของน้ำดื่ม และน้ำใช้ส่วนใหญ่ ประเภทของที่อยู่อาศัย และเขตการปกครอง
- ตารางที่ 8 คริวเรือส่วนบุคคล จำแนกตามการเป็นเจ้าของเครื่องใช้ การมีอุปกรณ์เทคโนโลยี และเขตการปกครอง